denník niké
ŠPORT
Streda
5. 10. 2022
76. ročník • číslo 230
cena 1,00 €
pre predplatiteľov 0,80 €
App Store pre iPad a iPhone / Google Play pre Android

SUPERŠANCA

www.nike.sk

		1	X	2
33458	RB Lipsko – Celtic	1,59	4,65	6,00
33460	RB Salzburg – Din. Záhreb	1,75	4,20	5,05
33462	Benfica – PSG	4,40	4,40	1,81
33461	Chelsea – AC Miláno	1,75	4,10	5,20
33463	Juventus – Maccabi Haifa	1,34	6,05	10,7
33464	Manchester City – FC Kodaň	1,08	16,8	40,8
33459	Real Madrid – Šachtar Doneck	1,20	8,35	17,7
33678	Middlesbrough – Birmingham	1,68	3,95	5,90
33692	Kuopio PS – Haka Valkeakoski	1,68	4,00	5,25

Galád namiesto Kociana?

Bývalý reprezentačný kouč na lavičke futbalových Zlatých Moraviec skončil

Strana 6

Strana 5

Bayern Plzeň nešetril

ŠPORT.SK žijeme športom

Futbalisti Bayernu zdolali v Lige majstrov Plzeň jednoznačne 5:0. Takto sa z druhého gólu Mníchovčanov do siete českého šampióna tešil Serge Gnabry, ktorý sa „povozil" na chrbte spoluhráča Leona Goretzku. FOTO TASR/AP

Kašia: Nie sme mŕtvi

Strany 2 a 3

Takto sa tešil v nedeľu Guram Kašia (na zemi) z gólu do siete Podbrezovej. Dnes už myslí na zajtrajší zápas KL v Bazileji. „Sami sme si urobili skupinu veľmi ťažkou, ale povedal by som to tak, že ešte nie sme mŕtvi," vraví futbalista Slovana. FOTO ŠPORT/JANO KOLLER

Strany 6 a 7

Záujem o Polievku

Kapitán futbalovej Banskej Bystrice Róbert Polievka sa vraj ocitol v hľadáčiku Slovana. Podľa klubu spod Urpína je však o neho záujem aj v Česku, Maďarsku, Poľsku, Rakúsku a tiež v Nemecku. Dukla zatiaľ s nikým rokovania nevedie, v prípade výhodnej ponuky to nevylučuje. FOTO FACEBOOK (dbb)

Naplňte si košíky s denníkom Šport ako nikdy predtým!
Hrajte s nami o nákupy v celkovej hodnote až 5 000 €!
SÚŤAŽ
Viac na strane 5

denník niké ŠPORT MLÁDEŽNÍCKY ŠPORT
HOKEJ
HÁDZANÁ
FUTBAL
VOLEJBAL
BASKETBAL
STRANA 13 – 16

9 770139 700034 40>

ZAJTRA O 21.00 h ZÁPAS 3. KOLA H-SKUPINY KONFERENČNEJ LIGY FC BAZILEJ – ŠK SLOVAN BRATISLAVA

Stopér belasých GURAM KAŠIA aj o potrebe začať vo väčšej miere zbierať body

Viem, čo sa stalo v Bazileji

V gruzínskej reprezentácii dosiahol stovku štartov, počas septembra prispel výraznou mierou k postupu národného tímu do B-divízie Ligy národov. Pekné obdobie 35-ročného stopéra Gurama Kašiu pokračuje aj po návrate do Slovana Bratislava. Bol to práve on, kto v 88. min nedeľného šlágra 12. ligového kola s Podbrezovou (3:1) strelil zlomový druhý gól úradujúceho majstra. Nuž a dobrú formu by rád potvrdil aj vo štvrtok v Konferenčnej lige na trávniku FC Bazilej. Slovan body potrebuje, keďže v predošlých dvoch zápasoch najskôr remizoval so Žalgirisom Vilnius (0:0) a potom prehral na trávniku Pjuniku Jerevan (0:2). Tém na rozhovor so skúseným gruzínskym obrancom bolo viac ako dosť.

Po tejto hlavičke zaznamenal stopér Slovana Bratislava Guram Kašia (druhý zľava s číslom 4) v nedeľu zlomový zásah do siete Podbrezovej.

FOTO ŠPORT/JANO KOLLER

● Aké pocity ste prežívali, keď ste hlavičkou rozhodli šláger kola s Podbrezovou?

„Gól v závere, najmä rozhodujúci, je vždy sladký. Ako obranca sa strelecky nepresadzujem často, ale občas sa stane, že sa mi to podarí v dôležitej chvíli. Som veľmi rád, že som takýmto spôsobom pomohol tímu."

● „Železiari" sa ukázali nielen ako nepríjemný, ale aj odvážny súper, ktorý chcel takisto zvíťaziť. Nováčik vás v našej lige zdolal zatiaľ ako jediný hneď v prvom kole (2:1). Bola to ideálna príprava na veľký európsky večer v Bazileji?

„Podbrezovčania hrajú veľmi dobre, cítiť to bolo predovšetkým vtedy, keď vyrovnali na 1:1. V takejto situácii zväčša súperi čakajú a bránia dosiahnuté skóre, oni pokračovali vo svojej hre. Rešpektujem ich kvalitu a systém hry, pre nás to bol veľmi dobrý test. Bolo ťažké ich zdolať."

● Žiaľ, zápas nedohral váš partner zo stopérskeho tandemu Myenty Abena, ktorého po strele súpera do hlavy vyniesli na nosidlách a následne putoval do nemocnice. Ako ste to vnímali?

„Nebol to, samozrejme, príjemný pohľad, zdravie je prvoradé. Myenty prežíva veľmi dobrú sezónu. Hrá výborne, no aj Vernon De Marco naskočil super, takže máme zdravé konkurenčné prostredie. Všetci traja bojujeme o miesto, a tým sa navzájom motivujeme. Nie je to len o mne a Abenovi. Každý obranca si odvádza svoju robotu."

● Ako vnímate situáciu v skupine Konferenčnej ligy pred tretím kolom?

„Sami sme si urobili skupinu veľmi ťažkou. Nemáme dobrú pozíciu, ale povedal by som to tak, že ešte nie sme mŕtvi. Stále nás čakajú štyri zápasy, v najbližších dvoch čelíme veľmi náročnému protivníkovi. Potrebujeme body. V tejto sezóne zvyčajne hráme proti ťažším súperom lepšie. Verím, že na to nadviažeme. Koncentrujeme sa len na to, aby sme získali nejaké body v najbližších dvoch dueloch. Stále túžime postúpiť. Bude to ťažké, no šanca naďalej žije."

● Už ste si zanalyzovali dôvody, prečo Slovan v dvoch predošlých zápasoch Konferenčnej ligy nenaplnil svoj potenciál?

„Chýbalo nám veľa dôležitých hráčov. Viem, že je to také bežné tvrdenie, no naše straty boli ozaj citeľné. Hovoríme o chalanoch v ofenzíve a Džabovi Kankavovi v strede poľa. V pohárovej Európe potrebujete byť v plnej sile, je to iná úroveň v porovnaní s domácou scénou a je jedno či hráte proti arménskemu alebo litovskému tímu. Sú to majstri svojich krajín a museli sa nejako dostať do skupiny. Verím, že všetci hráči budú zdraví a pomôžu tímu."

● Aký zápas očakávate v Bazileji. Dá sa pri príprave vychádzať trebárs z minuloročných skúseností v 2. predkole Ligy majstrov s Young Boys Bern (0:0, 2:3)?

„Hráči YB Bern boli favoriti, ale vyslovene nás neprehrali. Boli sme veľmi blízko k tretiemu gólu v odvete. Bazilej má dobrý tím, ktorý hrá v kvalitnej súťaži. Jeho hráči sa prezentujú víťaznou mentalitou, čo už ukázali v skupine, keďže ju vedú bez straty. Na tejto úrovni však nie je až taký dramatický rozdiel medzi súpermi. Môžeme dosiahnuť dobrý výsledok a vylepšiť si situáciu v skupine."

● Mimochodom, viete, prečo je Bazilej výnimočné miesto pre Slovan Bratislava?

„Viem. Bazilej je pre Slovan špeciálne miesto, keďže sme tam v roku 1969 zvíťazili vo finále Pohára víťazov pohárov. Som rád, že môžeme hrať práve tam a verím, že aj po štvrtku budú mať slovanisti na toto miesto dobré spomienky. FC Bazilej je však solídny klub, hráva pravidelne v Lige majstrov, má dobré mužstvo. Nemôžeme však už urobiť žiaden krok späť a vlastne nemáme už ani čo stratiť. Chceme sa pobiť o body."

● Čo bude dôležité spraviť vybojovali v predkolách Ligy majstrov postupom do skupiny Európskej ligy. Teraz musíme rýchlo nájsť príčiny, prečo k tomu takto prišlo. Verím, že takéto niečo sa už nebude opakovať," hovoril český kouč Slovana na pozápasovej tlačovej konferencii. **„Bol to kolaps, boli sme slabší a pomalší s loptou. Súper bol agresívnejší a v každej činnosti lepší,"** pridal svoj názor brankár a kapitán hostí Dušan Perniš. Český portál iDnes.cz vtedy po stretnutí napísal: **„Trafili trikrát žrď, gól im neuznali pre ofsajd, napriek tomu museli futbalisti Slovana Bratislava po zápase so sklopenou hlavou priznať: Bol to kolaps!"**

Slovan doposiaľ v aktuálnej sezóne nazbieral do tabuľky H-skupiny Konferenčnej ligy jediný bod. Zostáva veriť, že zajtra potvrdí pravidlo o tom, že proti favorizovaným tímom predvádza podstatne lepšie výkony, než keď musí sám tvoriť. Dodajme, že Bazilej, ktorý je doteraz stopercentný, hral v histórii proti jedinému slovenskému tímu. V sezóne 2002/03 sa v 2. predkole stretol s MŠK Žilina a postúpil celkovým skóre 4:1, keď pod Dubňom remizoval 1:1, ale doma vyhral jednoznačne 3:0.

MIROSLAV ANTOL

DOBRÉ SPRÁVY O ABENOVI

Štart partnera Gurama Kašiu zo stopérskej dvojice Myentyho Abenu v Bazileji je po tvrdom údere loptou do hlavy v dueli s Podbrezovou otázny, no z prostredia Slovana predsa len prichádzajú dobré správy. Prvé vyšetrenia 27-ročného obrancu priniesli negatívny nález. Surinamský reprezentant podstúpi ďalšie testy potrebné pre následný návrat do tréningového procesu. **„Vážim si, že sa zaujímate o to, ako mi je a cením si vašu podporu. Bolo to naozaj nepríjemné, no verím, že sa dám čím skôr dokopy a budem môcť opäť bojovať za Slovan,"** odkázal fanúšikom prostredníctvom klubových médií Myenty Abena.

Slovan vo Švajčiarsku proti domácim tímom v súťažiach UEFA so značne negatívnou bilanciou

Len tri strelené góly, zato dva debakle

Švajčiarske kluby patria medzi najčastejších súperov slovenských tímov v pohárových súťažiach pod hlavičkou Európskej futbalovej únie (UEFA). Frekventovanejšie než s mužstvami z „krajiny helvétskeho kríža" sa naši stretávajú už len s tímami z Anglicka, Grécka, Nemecka a Rakúska.

Futbalisti bratislavského Slovana doposiaľ nastúpili v oficiálnych súťažiach UEFA vo Švajčiarsku proti domácim klubom päťkrát. Na premiérové víťazstvo pritom stále čakajú. Na konte majú jednu remízu a štyri prehry, z toho dve výrazným rozdielom. Skóre je z pohľadu belasých značne nepriaznivé – 3:15.

Jedinými dvoma úspešnými strelcami v belasých farbách na ihriskách švajčiarskych klubov sú Anton Moravčík a Ezekiel Henty. Prvý menovaný sa presadil v 1. kole Pohára víťazov pohárov na pôde Lausanne-Sport v spomenutom jedinom súboji, ktorý sa z pohľadu Bratislavčanov neskončil prehrou. Pre belasých sa dokonca remíza 1:1 rovnala víťazstvu, keďže v kombinácii s domácim triumfom 1:0 postúpili do ďalšej fázy.

Nigérijský útočník Ezekiel Henty dvakrát skóroval vo vlaňajšej odvete 2. predkola Ligy majstrov. Slovan najskôr uhral doma remízu 0:0, u súpera však ťahal za kratší koniec (2:3), keď na začiatku druhého polčasu prehrával už 0:3. Prvý výraznejší debakel sa zrodil v ročníku 1989/90 v 1. kole Pohára víťazov pohárov. Ovplyvnený bol červenou kartou pre Vladimíra Ekhardta v 56. min za stavu 0:1 z pohľadu Slovana. Ten doma vyhral 3:0, odvetu však aj pod vplyvom vylúčenia nezvládol. Prehral 0:4 po predĺžení a so súťažou sa musel rozlúčiť.

Ešte výraznejšia prehra sa zrodila na jeseň 2014 proti Young Boys Bern. Slovan už po prvom polčase súboja 1. kola skupinovej fázy prehrával 0:2, po zmene strán inkasoval ešte trikrát. Pripomeňme si zostavu, v akej vtedy belasí nastúpili pod vedením trénera Františka Straku: Perniš - Čikoš, Hudák, Gorosito, Kolčák - Meszároš (71. Žofčák), Grendel (63. Milinkovič), Lásik, Halenár (75. Jakúbek) - Peltier, Kubík. **„Prehra je úplne zaslúžená, aj keď príliš krutá, keďže sme mali aj svoje šance. Tento výsledok ma neskutočne mrzí, aj kvôli našim fanúšikom, ktorí za nami vycestovali do Bernu. Zahodili sme za hlavu to, čo sme si veľmi ťažko**

SLOVAN BRATISLAVA VO ŠVAJČIARSKU PROTI DOMÁCIM KLUBOM

LIGA MAJSTROV/EURÓPSKY POHÁR MAJSTROV			
● 1956/57	1. kolo	Grasshopper Zürich	0:2
● 2021/22	2. predkolo	Young Boys Bern	2:3
EURÓPSKA LIGA			
● 2014/15	skupinová fáza	Young Boys Bern	0:5
POHÁR VÍŤAZOV POHÁROV			
● 1962/63	1. kolo	Lausanne-Sport	1:1
● 1989/90	1. kolo	Grasshopper Zürich	0:4 pp
CELKOVÁ BILANCIA			

0 víťazstiev – 1 remíza – 4 prehry – skóre 3:15

Keď hral Slovan vo Švajčiarsku naposledy, prehral vlani v lete v odvete 2. predkola Ligy majstrov na ihrisku Young Boys Bern 2:3. Oba góly belasých strelil v druhom polčase Ezekiel Henty, ktorý už momentálne pôsobí v cyperskom Apollone Limassol.

FOTO SKSLOVAN.COM/MIRO GASIDLO

V NEOFICIÁLNEJ SÚŤAŽI POZITÍVNA BILANCIA

Slovan Bratislava sa viackrát predstavil vo Švajčiarsku aj v Intertoto Cupe v čase, keď to ešte nebola súťaž pod hlavičkou Európskej futbalovej únie (UEFA). Zaujímavé je, že v tomto prípade majú belasí priaznivú bilanciu. V roku 1972 vyhrali na pôde FC Zürich (3:1) a o dva roky neskôr uspeli aj na ihrisku Grasshoperu (1:0). V roku 1991 si v Neuchateli proti Xamaxu pripísali remízu 2:2.

16 súťažných zápasov odohral už v tejto sezóne Guram Kašia.

v Bazileji, aby ste dosiahli lepší výsledok v porovnaní s predošlými zápasmi?„Musíme byť odvážni a hladní po úspechu. Vieme, že musíme zabojovať s veľmi dobrým súperom. Verím nášmu tímu. Ak budeme všetci zdraví, máme šancu získať nejaké body."

● **Poďme sa venovať aj vám osobne. Proti Podbrezovej ste odohrali celý zápas a to ste prišli z reprezentačného zrazu. Čím to je, že v pokročilom futbalovom veku zvládate byť jeden z najvyťaženejších hráčov Slovana?**

„Kladiem dôraz na životosprávu. Pijem veľa vody, stravu dopĺňam vitamínmi, dbám na kvalitu a dĺžku spánku. Futbal ma stále napĺňa. Milujem chvíle, keď som na ihrisku. Pokiaľ chýbam v základnej jedenástke, vždy sa hnevám. Zvyčajne to takto prežívajú hráči v mladom veku, no mne to zostalo doteraz. Aj keď máme za týždeň na programe tri zápasy a dlhý let, vždy chcem hrať. Preto sa snažím byť zakaždým pripravený, aby som si zastal svoje miesto."

Sami sme si urobili skupinu veľmi ťažkou. Nemáme dobrú pozíciu, ale povedal by som to tak, že ešte nie sme mŕtvi.

● **Na poslednom reprezentačnom zraze ste okrem iného dosiahli míľnik sto zápasov v najcennejšom drese. Čo to pre vás znamená?**

„Som veľmi hrdý, že som sa dostal do spoločnosti Džabu Kankavu a Levana Kobiašviliho, ktorí to doteraz v gruzínskom drese dosiahli ako jediní. Ani jeden z nich už nie je v reprezentácii, no ja v nej ešte chcem zostať a nastaviť latku pre nasledovníkov čo najvyššie. Štrnásť rokov som pracoval, kým som sa dostal až sem. Nie je to primárne výsledok môjho talentu, skôr úsilia a nasadenia. Mám 35 rokov, ale keď sa pozerám na svoje zápasy, vyzerám, akoby som mal stále 26 či 27. Zdravo sa stravujem a pridávam si v tréningoch navyše, možno tam treba hľadať dôvod."

● **Kým Džaba Kankava v reprezentácii už skončil, vy stále pokračujete. Kde hľadáte motiváciu bojovať na všetkých frontoch? Mnoho hráčov vo vašom veku končí pôsobenie v národnom tíme...**

„V športových výzvach. V reprezentácii nás čakajú veľmi dôležité zápasy a tréner Gruzínska mi dal najavo, že som preňho veľmi dôležitý. Vyhrali sme skupinu Ligy národov a v marci 2024 nás čaká domáce semifinále s Kazachstanom. Ak ho zvládneme, zahráme si s lepším z dvojice Turecko - Grécko o miestenku na Euro 2024. Pre mňa je to motivácia zostať fit a pokračovať v čo najlepších výkonoch. Môj sen je priviesť Gruzínsko na veľký turnaj, čo by bol pre mňa ten najsladší moment kariéry. Nehovorím, že by som vtedy skončil, alebo že vtedy budem končiť, no bolo by krásne ešte niečo také zažiť a prípadne na vrchole odísť."

● **Nakoľko vám v predĺžení reprezentačnej kariéry pomohol transfer do Slovana Bratislava?**

„Začiatkom roka 2021 som skončil v tíme americkej MLS zo San Jose a stal som sa hráčom domáceho Lokomotivu Tbilisi. V zámorí to bolo náročné, pretože som podstupoval dlhé cesty domov a pri každom reprezentačnom zraze som sa musel adaptovať na zmenu časového pásma. Bolo ťažké nastúpiť na zápas, keď moje telo bolo nastavené na to, že sú tri hodiny ráno. Vrátil som sa do Gruzínska, kde som cítil, že sa mi reprezentačné dvere pomaly zatvárajú. Do národného tímu chodí pár hráčov z gruzínskej ligy, zvyčajne mladých. V Slovane môžem opäť hrať veľa dobrých zápasov v lige aj v Európe. Pre reprezentáciu je dôležité, aby jej hráči zažívali veľké súboje. Mne v tomto Slovan veľmi pomohol a ja sa snažím výkonmi na ihrisku pomáhať zase klubu."

Gruzínsky obranca Guram Kašia (vľavo) patrí medzi najlepších hráčov Slovana, potvrdil to aj v súbojoch s Olympiakosom Pireus. FOTO ŠPORT/MILAN ILLÍK

● **Aký podiel na súčasnom vzostupe gruzínskeho futbalu má podľa vás tréner Slovana Vladimír Weiss st., ktorý viedol národný tím vašej krajiny v rokoch 2016 - 2020?**

„Odviedol fantastickú prácu. Začínal od dna, kde sa naša reprezentácia nachádzala. Spravil kus skvelej roboty s hráčmi, federáciou, investoval veľa energie do toho, aby vzrástla naša sebadôvera. Po jeho príchode sme ovládli skupinu Ligy národov. Dovtedy sme nič nevyhrali. Pre nás to bol skvelý úspech, po ktorom sme uverili, že sme dobrí hráči a že máme talent. Poslal nás správnym smerom, noví tréneri nadväzujú na jeho robotu a my odvádzame dobrú prácu."

VLADIMÍR PANČÍK

SLOVANISTI NA BAZILEJ ZA 16 EUR

Hráči Slovana Bratislava budú mať zrejme v Bazileji solídnu divácku podporu, pretože do Švajčiarska sa chystajú desiatky fanúšikov belasých. Vstupenky na zápas sú stále k dispozícii a fanúšikovia si ich môžu zakúpiť výhradne prostredníctvom Ticketmedia.sk ako voucher. Po kúpe vouchera dostanú do 24 hodín originálnu elektronickú vstupenku, ktorá ich bude oprávňovať na vstup na zápas do sektora hostí. Pre vstup slúži len táto originálna vstupenka. Cena vstupenky na zápas je 16 eur. Online predaj bude prebiehať dodnes do 18.00 h, po tomto termíne bude predaj ukončený. Z bezpečnostno-organizačných dôvodov a podmienok na štadióne v Bazileji sa vstupenky priamo pred zápasom na štadióne už nebudú predávať.

Krídelník DAN NDOYE je najdrahší a najlepší hráč švajčiarskeho klubu

Štipľavý ako osa

Švajčiarsko je neutrálna krajina. Nie je súčasť Európskej únie ani NATO. Napriek tomu je sebestačné a ľudia v ňom žijú spokojné životy. Okrem iného sa Švajčiarsko vyznačuje tým, že v krajine žije veľa prisťahovalcov. Ich deti sa potom stávajú švajčiarskymi občanmi. Tak, ako sa to stalo aj Danovi Ndoyemu. Najlepšiemu hráčovi súčasného kádra FC Bazilej.

Z TÁBORA SÚPERA

Dan Ndoye sa narodil vo švajčiarskom Nyone. Teda meste známom aj ako sídlo Európskej futbalovej únie (UEFA). Jeho otec je Senegalčan a matka Švajčiarka. Občianstvo má po matke. Takže reprezentuje Švajčiarsko. Zatiaľ iba v mládežníckych kategóriách. Ak však bude svoju kariéru rozvíjať tak ako dosiaľ, raz ho uvidíme aj v seniorskom národnom tíme Švajčiarska.

S futbalom začal už ako malý chlapec. Najprv iba v miestnom maličkom klube FC La Côte Sports. Veľmi rýchlo ho však objavili agenti a odišiel do FC Lausanne. Konkrétne do jeho akadémie s názvom Team Vaud, ktorá má vo Švajčiarsku dobré meno. Tam začal v kategórii do 13 rokov. Pri Danovi Ndoyem trénerov upútala najmä jeho rýchlosť a inštinkt predbránkového zabijaka, ktorému sa len tak nepriučíte. Musíte sa s ním narodiť. Dan Ndoye sa s ním narodil. Už ako 15-ročný hrával v kategórii do 18 rokov. V 38 zápasoch dal 23 gólov a práve táto bilancia mu otvorila dvere do tímu do 21 rokov. Vo štvrtoligovej rezerve hlavného mužstva FC Lausanne debutoval ako 17-ročný. Postupne sa predral až do A-tímu a v ňom si pripísal debut ako zo sna. Hneď v premiérovom súťažnom stretnutí skóroval. V nadstavenom čase dokonca zariadil víťazstvo 3:2 nad Kriensom.

Dan Ndoye v drese švajčiarskej reprezentácie do 21 rokov. FOTO TWITTER.COM

Nik sa preto nečudoval, keď sa o mladého krídelníka začali zaujímať zahraničné kluby. Najviac z Francúzska. A tam aj smerovali Ndoyeho ďalšie kroky. V januári 2020 podpísal zmluvu na štyri roky s ambicióznym OGC Nice. Sezónu dokončil v Lausanne, kde bol už iba na hosťovaní a potom sa presunul do Nice. Tam sa nedokázal naplno presadiť, v šestnástich dueloch si pripísal iba tri góly. Nešlo však len o produktivitu. Ndoyemu pôsobenie v Nice vyslovene nesadlo. Preto sa vrátil do rodnej krajiny. FC Bazilej ho angažoval najprv na hosťovanie a potom aj na trvalý prestup.

32 zápasov za mládežnícke reprezentácie Švajčiarska odohral Dan Ndoye.

V drese najbližšieho súpera Slovana v Konferenčnej lige už Dan Ndoye nie je taký gólový, stále je však platný člen útočnej fázy. Dokonca ho označujú za najlepšieho ofenzívneho hráča úradujúceho švajčiarskeho vicemajstra. V sedemnástich súťažných stretnutiach aktuálnej sezóny dal štyri góly a v drvivej väčšine prípadov nastúpil v základnej zostave ako ľavý krídelník. **„Som v Bazileji maximálne spokojný. Je to veľký klub, jeden z najväčších vo Švajčiarsku, a je pre mňa česť, že si môžem obliekať jeho dres. Verím, že v tejto sezóne získame titulu a ja pomôžem mužstvu čo najlepšími výkonmi. Môj osobný cieľ je hrať čo najlepšie a dostať sa do švajčiarskej reprezentácie,"** povedal pred časom Dan Ndoye, ktorý by teoreticky mohol reprezentovať aj Senegal, keďže za Helvétov ešte nikdy nenastúpil v mužskej kategórii. Zatiaľ to však nemá v úmysle, rád by hral za Švajčiarsko.

Špecializovaný portál Transfermarkt.com odhaduje jeho trhovú hodnotu na štyri milióny eur. Silné stránky Dana Ndoyeho sú už spomenutá rýchlosť a priamočiarosť. Dokonale cíti priestor a z krídla často zbieha na os ihriska, odkiaľ následne štípe protivníkov ako osa. Navyše, je inteligentný. Herne aj ľudsky. Slovanisti si budú musieť dať zajtra veľký pozor, aby ustrážili Ndoyeho štipľavé nábehy.

ONDREJ LAUKO

PRED DNEŠNÝMI ZÁPASMI 3. KOLA SKUPINOVEJ FÁZY LIGY MAJSTROV

Vavro proti najlepšiemu útočníkovi sveta

Dánskemu šampiónovi FC Kodaň sa v prvých dvoch kolách nepodarilo streliť ani jeden gól. To je zlá správa. No je tu ešte jedna horšia. V najbližších dvoch kolách si tím, v ktorom pôsobí slovenský reprezentant Denis Vavro, zmeria sily s najsilnejším protivníkom Manchestrom City, pričom dnes ho čaká zápas na pôde súpera.

Erling Haaland predviedol v nedeľu ďalší fantastický výkon. Okrem troch gólov zaznamenal aj dve asistencie... FOTO MANCITY.COM

...no a dnes večer ho bude brániť Slovák Denis Vavro, ktorý pravidelne nastupuje v základnej zostave FC Kodaň. FOTO FCK.DK

FC Kodaň sa predstaví na štadióne, na ktorom v nedeľu dostal Manchester United výprask od svojho mestského rivala 3:6. Šesť gólov v sieti United určite nezdvihlo sebavedomie futbalistom dánskeho majstra. No a špeciálne tým defenzívnym, ku ktorým patrí aj spomenutý člen nášho národného tímu Denis Vavro. Rodák z Partizánskeho bude dnes večer čeliť najlepšiemu útočníkovi súčasnosti. Erling Haaland hrá vo fenomenálnej forme, čoho dôkaz sú jeho čísla. Napriek tomu, že máme stále ešte len začiatok októbra, nórsky kanonier už mal v klubovom drese priamy podiel na dvadsiatich góloch. V anglickej lige nastrieľal 14 gólov a na ďalšie tri prihral, v Lige majstrov sa zatiaľ presadil trikrát. Nateraz posledný presný zásah v európskom pohári číslo jeden zaznamenal proti svojmu bývalému zamestnávateľovi. Manchester City prehrával na domácej pôde s Borussiou Dortmund 0:1 po tom, čo skóroval Jude Bellingham. Ešte desať minút pred koncom riadneho hracieho času viedol nemecký klub, no potom v krátkom časovom slede udreli John Stones a Erling Haaland, ktorý v 84. min strelil víťazný gól na 2:1. Znie to neuveriteľne, ale ak vezmeme do úvahy úplne všetky súťažné zápasy vrátane reprezentácie, tak Erling Haaland nemal priamy podiel na strelenom góle iba v dvoch prípadoch z trinástich. V anglickom Superpohári zvanom Community Shield proti FC Liverpool (1:3) a potom už len v zápase Ligy národov proti Srbsku (0:2).

Denis Vavro a jeho FC Kodaň sú v nezávideniahodnej situácii. V tejto súvislosti je dobré pozrieť sa na čísla, ktoré dosiahol dánsky šampión v prvých dvoch kolách. Loptu mal vo svojej moci iba 37,3 percenta hracieho času a v priemere na zápas zaznamenal len 7 streleckých pokusov. Po dvoch kolách mali na svojom konte menej striel iba Dinamo Záhreb (6,5) a Šachtar Doneck (5). Ukrajinci však boli mimoriadne efektívni a celkovo nastrieľali 5 gólov. No vráťme sa späť k FC Kodaň. Ak mal dánsky šampión takéto čísla proti Borussii Dortmund a FC Sevilla, je pravdepodobné, že v súboji proti Manchestru City pôjdu tieto čísla ešte nižšie. Čo sa týka anglického majstra, ten mal v prvých dvoch kolách držanie lopty na úrovni 64 percent. Dnes to pokojne môže byť 70 percent. Ak by sa tak stalo, bude to znamenať jediné: FC Kodaň bude pod neustálym tlakom, pričom sa bude musieť brániť v hlbokom defenzívnom bloku.

Na strane domácich príde určite k minimálne jednej zmene. Keďže v nedeľu sa zranil pravý obranca Kyle Walker, na jeho stranu sa presunie Joao Cancelo. Vľavo dostane priestor Sergio Gomez, ktorý naskočil do derby z lavičky. **„Nepochádzam odtiaľto, ale som fanúšik Manchestru City. Milujem tento klub a veľa to pre mňa znamená,“** povedal Sergio Gomez, ktorého mali možnosť vidieť na vlastné oči aj fanúšikovia na Slovensku. V marci sa totiž predstavil v drese dvadsaťjednotky v Žiline, kde Španielsku výrazným spôsobom pomohol k triumfu 3:2. V tom čase bol ešte hráč Anderlechtu Brusel, ktorý za neho v lete zinkasoval od Manchestru City 13 miliónov eur. Za zmienku stojí fakt, že Sergio Gomez v sezóne 2020/21 ešte ako kmeňový hráč Borussie Dortmund hosťoval v španielskej Huesce, kde sa stretol s Denisom Vavrom, ktorého sem uvoľnilo Lazio Rím taktiež na hosťovanie.

PETER JAČIANSKY

KRUŽLIAK POVEDIE ZÁPAS REALU MADRID

Okrem obrancu Denisa Vavra sa dnes v akcii predstaví aj ďalší Slovák. Konkrétne hlavný rozhodca Ivan Kružliak, ktorý dostal na starosť prestížny duel Realu Madrid so Šachtarom Doneck. Na Štadióne Santiaga Bernabeua mu budú v pozícii asistentov vypomáhať Branislav Hancko a Ján Pozor, štvrtý arbiter bude Peter Kráľovič.

DNEŠNÝ PROGRAM

E-SKUPINA

18.45 h SALZBURG - DINAMO ZÁHREB (rozhoduje Treimanis, Lotyšsko)

21.00 h FC CHELSEA - AC MILÁNO (Makkelie, Holandsko)

1. AC Miláno	2	1	1	0	4:2	4
2. Din. Záhreb	2	1	0	1	2:3	3
3. Salzburg	2	0	2	0	2:2	2
4. Chelsea	2	0	1	1	1:2	1

F-SKUPINA

18.45 h LIPSKO - CELTIC GLASGOW (Eskas, Nórsko)

21.00 h REAL MADRID - ŠACHTAR DONECK (KRUŽLIAK, SLOVENSKO)

1. Real	2	2	0	0	5:0	6
2. Šachtar	2	1	1	0	5:2	4
3. Celtic	2	0	1	1	1:4	1
4. Lipsko	2	0	0	2	1:6	0

G-SKUPINA

21.00 h MANCHESTER CITY - FC KODAŇ (Rumšas, Litva)

21.00 h FC SEVILLA - BORUSSIA DORTMUND (Mariani, Taliansko)

1. Man. City	2	2	0	0	6:1	6
2. Dortmund	2	1	0	1	4:2	3
3. Kodaň	2	0	1	1	0:3	1
4. Sevilla	2	0	1	1	0:4	1

H-SKUPINA

21.00 h JUVENTUS TURÍN - MACCABI HAIFA (Schärer, Švajčiarsko)

21.00 h BENFICA LISABON - PARÍŽ SAINT-GERMAIN (Gil Manzano, Španielsko)

1. Paríž	2	2	0	0	5:2	6
2. Benfica	2	2	0	0	4:1	6
3. Juventus	2	0	0	2	2:4	0
4. Haifa	2	0	0	2	1:5	0

niké

104121 Chelsea – AC Miláno
1 1,72 | X 4,00 | 2 5,10

104467 Sevilla – Dortmund
1 2,92 | X 3,61 | 2 2,50

104224 Benfica – PSG
1 4,30 | X 4,30 | 2 1,77

Londýnčania potrebujú zvíťaziť a určite pridajú na rýchlosti, vraví bývalý hráč AC Miláno aj FC Chelsea ANDRIJ ŠEVČENKO

Stretnutie po dlhých 23 rokoch

Z pohľadu histórie Ligy majstrov sa najatraktívnejší zápas v rámci dnešného programu odohrá na Stamford Bridge, kde domáci tím FC Chelsea privíta AC Miláno. Londýnčania triumfovali v európskom pohári číslo jeden dvakrát, Milánčania sedemkrát.

Ray Wilkins, George Weah, Ruud Gullit, Marcel Desailly alebo Hernan Crespo. Skvelých futbalistov, ktorí si počas svojej kariéry zahrali za oba kluby, je hneď niekoľko. Patrí medzi nich aj Andrij Ševčenko, držiteľ Zlatej lopty za rok 2004. Ukrajinec strávil najlepšie roky v Miláne, potom sa presunul do Londýna a neskôr sa odtiaľ vrátil do AC na krátke hosťovanie. Dnes bude pozorne sledovať zápas svojich bývalých zamestnávateľov. **„AC hrá dobrý futbal, má sebavedomých hráčov, ktorí hrajú vo vysokej intenzite a darí sa im zvládať zápasy. Mužstvo predvádza moderný futbal, ktorý sa ľuďom náramne páči. Jeho futbalisti sú silní v ofenzívnej časti hry, ale počas stretnutí si vedia poradiť so všetkými situáciami,“** povedal Andrij Ševčenko v rozhovore pre Milan TV. Ako hráč lombardského klubu sa bývalý vynikajúci útočník prvýkrát predstavil v zápase proti FC Chelsea v skupinovej fáze sezóny 1999/00. Najprv sa hralo v Londýne, kde nepadol ani jeden gól. Druhý zápas v Miláne priniesol remízu 1:1, pričom do streleckej listiny sa zapísali Oliver Bierhoff a Dennis Wise. Na ďalšie stretnutie v Lige majstrov si oba kluby museli počkať dlhých 23 rokov. **„Vtedy to boli nesmierne náročné zápasy, pretože Angličania hrali proti nám tvrdo. Na bezgólovú remízu z Londýna si veľmi dobre pamätám. Teraz to však bude úplne iný duel, keďže obidva tímy sa zmenili. Milánčania sa zlepšili a aj preto očakávam intenzívny zápas na vysokej úrovni,“** poznamenal odchovanec Dynama Kyjev, ktorý minulý mesiac oslávil 46. narodeniny.

Fanúšikovia oboch tímov verili, že pred vzájomným duelom budú mať FC Chelsea aj AC Miláno po šesť bodov a že sa bude hrať o prvé miesto v skupine. No to sa ani v jednom prípade nestalo. Milánčania remizovali v Salzburgu 1:1 a následne zdolali doma Dinamo Záhreb 3:1. Londýnčanom sa však nepodarilo zdolať ani jedného zo spomenutých súperov. Najprv prišla prehra v Záhrebe 0:1, po ktorej dostal výpoveď Thomas Tuchel. V domácom zápase proti Salzburgu už na lavičke sedel Graham Potter, ale ani on sa nedočkal troch bodov, keďže londýnsky klub uhral iba remízu 1:1. Víťaz Ligy majstrov zo sezóny 2020/21 teda má na konte len jeden bod. **„Atmosféra na štadióne bude výborná. Domáci potrebujú zvíťaziť a určite pridajú na rýchlosti, ale hostia majú dostatok kvalitných futbalistov. Bude to špeciálny zápas pre Oliviera Girouda, ktorý pôsobil v FC Chelsea a teraz sa mu darí v Miláne. On bude stredobod pozornosti,“** myslí si Andrij Ševčenko. **(jač)**

> **Atmosféra na štadióne bude výborná.**
> ANDRIJ ŠEVČENKO

Z Andrija Ševčenka sa po hráčskej kariére stal tréner, pričom naposledy viedol v minulej sezóne FC Janov. FOTO GENOACFC.IT

VČERAJŠIE ZÁPASY 3. KOLA SKUPINOVEJ FÁZY LIGY MAJSTROV

Plzeň s Tvrdoňom v bránke dostala od Bayernu päťku

Futbalisti Viktorie Plzeň sa včera postarali o obrovské prekvapenie, keď zvíťazili na pôde Bayernu Mníchov 2:1. V tomto prípade je však reč o tínedžeroch českého klubu, ktorí dosiahli mimoriadne cenné víťazstvo v mládežníckej Lige majstrov. Ich seniorskí kolegovia podľa očakávania na favorizovaných Mníchovčanov nestačili a prehrali s nimi vysoko 0:5.

V bránke Viktorie Plzeň sa tentokrát predstavil 28-ročný Slovák Marián Tvrdoň, ktorý nahradil tradičnú jednotku Jindřicha Staňka. Nitriansky rodák síce pri svojom debute v európskom pohári číslo jeden zaznamenal osem úspešných zákrokov, ale v konečnom dôsledku mu to nebolo nič platné, keďže päť striel domácich sa skončilo presnými zásahmi. Dvakrát sa presadil Leroy Sane, po jednom góle pridali Serge Gnabry, Sadio Mane a Eric Maxim Choupo-Moting. Bavori o všetkom rozhodli veľmi rýchlo, keďže už po dvadsiatich minútach viedli rozdielom triedy. Futbalisti českého šampióna sa všemožne snažili, ale proti silnému Bayernu nemali žiadnu šancu na úspech. **„Bayern Mníchov ukázal v tomto zápase svoju extratriedu. Ani neviem, ako to mám pomenovať. Skrátka to bol súper z inej váhovej kategórie,“** povedal Jan Kopic v rozhovore pre televíziu Premier Sport. **„Nezačali sme úplne zle, ale Bayern sa presadil cez našu obranu, ktorú sme trochu pootvorili a hneď z toho bol gól. Toto sme rozhodne nechceli. Prešlo niekoľko ďalších minút a inkasovali sme druhýkrát. Snažili sme, aby bol ten zápas čo najdlhšie otvorený, ale keď si to hráči Bayernu začali dávať z prvej, bolo to nesmierne náročné. Boli skrátka lepší,“** doplnil Kopic.

Jan Kopic bol na trávniku do 58. min, keď sa ho tréner Michal Bílek rozhodol vystriedať. Na jeho miesto prišiel člen slovenského národného tímu Erik Jirka, ktorý zaznamenal 18 dotykov s loptou, no k zakončeniu sa nedostal. Rovnako tak sa mu nepodarilo vytvoriť šancu pre jedného zo svojich spoluhráčov. Na strane Plzne zaujal svojím výkonom 25-ročný Senegalčan Modou N'Diaye. Defenzívny stredopoliar získal päť lôpt, vyhral dva osobné súboje a okrem toho zaznamenal štyri odvrátené lopty.

(jač)

Slovenský brankár Marián Tvrdoň odchytal včera prvý zápas v Lige majstrov. Od Mníchovčanov inkasoval päť gólov. FOTO FCVIKTORIA.CZ

FAKTY ZO ZÁPASOV

A-SKUPINA

FC LIVERPOOL - GLASGOW RANGERS 2:0 (1:0)
● **GÓLY:** 7. Alexander-Arnold, 53. Salah (z 11 m).
● **ROZHODOVAL:** Turpin (Francúzsko).

AJAX AMSTERDAM - SSC NEAPOL 1:6 (1:3)
I GÓLY: 9. Kudus - 18. a 47. Raspadori, 33. Di Lorenzo, 45. Zieliński, 63. Kvaracchelia, 81. Simeone.
● **VYLÚČENÝ:** 73. Tadič (Ajax).
● **ROZHODOVAL:** Letexier (Francúzsko).
(LOBOTKA hral za hostí do 80. min)

1. Neapol	3	3	0	0	13:2	9
2. Liverpool	3	2	0	1	5:5	6
3. Ajax	3	1	0	2	6:8	3
4. Rangers	3	0	0	3	0:9	0

B-SKUPINA

FC PORTO - BAYER LEVERKUSEN 2:0 (0:0)
● **GÓLY:** 69. Zaidu, 87. Galeno.
● **VYLÚČENÝ:** 88. Frimpong (Leverkusen).
● **ROZHODOVAL:** Taylor (Anglicko).

CLUB BRUGGY - ATLETICO MADRID 2:0 (1:0)
● **GÓLY:** 36. Sowah, 62. Jutgla.
● **ROZHODOVAL:** Kovács (Rumunsko).

1. Bruggy	3	3	0	0	7:0	9
2. Leverkusen	3	1	0	2	2:3	3
3. Porto	3	1	0	2	3:6	3
4. Atletico	3	1	0	2	2:5	3

C-SKUPINA

BAYERN MNÍCHOV - VIKTORIA PLZEŇ 5:0 (3:0)
v **GÓLY:** 7. a 50. Sane, 13. Gnabry, 21. Mane, 59. Choupo-Moting.
● **ROZHODOVAL:** Dabanovič (Čierna Hora).
(TVRDOŇ odchytal za hostí celý zápas, JIRKA hral od 58. min)

INTER MILÁNO - FC BARCELONA 1:0 (1:0)
● **GÓL:** 45. Calhanoglu.
● **ROZHODOVAL:** Vinčič (Slovinsko).
(ŠKRINIAR odohral za domácich celý zápas)

1. Bayern	3	3	0	0	9:0	9
2. Inter	3	2	0	1	3:2	6
3. Barcelona	3	1	0	2	5:4	3
4. Plzeň	3	0	0	3	1:12	0

D-SKUPINA

OLYMPIQUE MARSEILLE - SPORTING LISABON 4:1 (3:1)
● **GÓLY:** 13. Alexis Sanchez, 16. Harit, 28. Balerdi, 84. Mbemba - 1. Francisco Trincao.
● **VYLÚČENÝ:** 23. Adan (Sporting).
● **ROZHODOVAL:** Massa (Taliansko).

EINTRACHT FRANKFURT - TOTTENHAM HOTSPUR 0:0
● **ROZHODOVAL:** Orsato (Taliansko).

1. Sporting	3	2	0	1	6:4	6
2. Tottenham	3	1	1	1	2:2	4
3. Frankfurt	3	1	1	1	1:3	4
4. Marseille	3	1	0	2	4:4	3

SÚŤAŽ

Naplňte si košíky s denníkom Šport ako nikdy predtým!

Hrajte s nami o nákupy v celkovej hodnote až 5 000 €!

Zbierajte kupóny, posielajte SMS, prípadne oboje a každý deň hrajte o nákupné poukážky do predajnej siete Kaufland v hodnote až 200 €!

Kupón č. 3

Zbierajte kupóny a hrajte o 20x 100 € nákupné poukážky

V termíne od **3. 10. do 29. 10. 2022 uverejníme** v každom týždni (od pondelka do piatka) postupne **5 kupónov** a vždy v sobotu žolíka. **Vystrihnite všetkých 5 kupónov** za daný týždeň (jeden môžete nahradiť žolíkom) a **odošlite** ich spolu s menom, priezviskom, adresou a telefónnym číslom na adresu:Denník ŠPORT, Francisciho 4, 811 08 Bratislava.
Na obálku uveďte heslo: „Nákupy s denníkom ŠPORT“. Žrebovanie výhercov **5x 100 € nákupných poukážok** za daný týždeň sa uskutoční vždy nasledujúci piatok, mená uverejníme v denníku Šport každú sobotu.

Zapojte sa do súťaže oboma spôsobmi a zdvojnásobte svoju šancu vyhrať!

Posielajte SMS a hrajte o ďalšie 20x 100 € nákupné poukážky

Súťaž sa uskutoční v denníku Šport každý deň od **3. 10. od 5:00 hod. do 28. 10. 2022 do 24:00** hod. (od pondelka do piatka). Denne sa hrá **o 1x 100 € nákupnú poukážku.** Do súťaže o dnešnú nákupnú poukážku sa automaticky zapojíte: **zaslaním SMS v tvare SUTAZ na číslo 6661** dnes do 24:00 hod.

Výherca z 3. 10. :
Michal S., Nová Dedina

SMS prijaté po 24:00 sa automaticky zaraďujú do ďalšieho súťažného dňa. Zaslané SMS za daný deň budú zaradené do žrebovania výlučne v nasledujúci deň a nebudú zaradené do žrebovania v ostatných žrebovacích dňoch.Cena spätnej SMS je 1 euro s DPH. Službu technicky zabezpečuje A SMS, s. r. o.

VŠETCI SÚŤAŽIACI ZAPOJENÍ DO SÚŤAŽE PROSTREDNÍCTVOM KUPÓNOV BUDÚ NAVYŠE AUTOMATICKY ZARADENÍ DO ZÁVEREČNÉHO ŽREBOVANIA O NÁKUPNÉ POUKÁŽKY V HODNOTE:

1x 500 € | 1x 300 € | 1x 200 €

Mená výhercov záverečného žrebovania uverejníme v denníku Šport v sobotu 5. 11. 2022.

Zapojením sa do súťaže súťažiaci súhlasí, aby spoločnosť ŠPORT PRESS, s.r.o., Francisciho 4, 811 08 Bratislava, IČO: 31330789, spracúvala jeho osobné údaje v rozsahu meno, priezvisko, ulica, číslo domu, mesto, PSČ, telefonický kontakt, a to na nasledovný účel: príprava a realizácia súťaže „Naplňte si košíky s denníkom Šport ako nikdy predtým!“. Pravidlá súťaže na: sport.aktuality.sk/dennik-sport/sutaze/

Športový riaditeľ MFK Dukla Banská Bystrica JOZEF MORES o dianí okolo kapitána mužstva spod Urpína

Záujem nielen o Polievku

Okolo 27-ročného kapitána banskobystrickej Dukly Róberta Polievku, spolu s Dunajskostredčanom Nikolom Krstovičom momentálne najlepšieho ligového strelca, je rušno. Niektoré médiá informovali, že sa o útočníka nováčika zaujíma Slovan Bratislava. Výkony bývalého reprezentanta do 21 rokov, z ktorého je dominantný futbalista mužstva spod Urpína a patrí k špičke celej ligy, ponúkajú rôzne špekulácie aj na tému, na ktorej inej, lepšej futbalovej adrese, by mohol a kedy zakotviť. Róbert Polievka je hráč MFK Dukla do konca júna 2024. Na základe novej zmluvy, predĺženej v lete po postupe klubu do najvyššej súťaže. O tom, aké majú zámery so svojím kapitánom, sme hovorili so športovým riaditeľom Banskobystričanov Jozefom Moresom.

Kapitánovi Banskej Bystrice Róbertovi Polievkovi sa darí, v tejto sezóne dosiahol už bilanciu 6+3. Nečudo, že sa o jeho služby hlásia záujemcovia. FOTO TASR/JÁN KROŠLÁK

● **Čo je pravdy na tom, že by mal Róbert Polievka prestúpiť z Dukly v zimnom prestupovom období? Rokujete s niekým o tom?**

„Robo je líder našich útočných aktivít, kapitán nášho mužstva, spolu s Krstovičom najlepší strelec súťaže. Svojou výkonnosťou, číslami v zápasoch a charizmou sa vypracoval na istú úroveň a patrí medzi výrazné ligové osobnosti. Takže nás vôbec neprekvapuje interes o jeho osobu. Evidujeme záujem nielen zo Slovenska, ale aj z okolitých krajín: z Česka, Maďarska, Poľska, Rakúska a tiež z Nemecka. Takisto chcem doplniť ďalšiu potešiteľnú vec pre našu prácu, že záujem je nielen o Polievku, ale aj o ďalších futbalistov z nášho kádra, ktorých v tomto momente nebudeme menovať, čo je motivujúce do ďalšej práce. Zdôrazňujem však, že teraz sa koncentrujeme iba na súťaž a najmä na nasledujúci zápas s Trnavou. To je pre nás priorita a nič iné neriešime."

> **V tomto momente nemáme nič konkrétne na stole.**

● **Nevediete teda žiadne rokovania o prípadnom Polievkovom prestupe?**

„Nie, nevedieme. S nikým. Zverejnené informácie prostredníctvom rôznych portálov nie sú pravdivé. Chcem ale podotknúť, že v prípade konkrétnej ponuky, ktorá bude výhodná nielen pre klub, ale aj pre nášho kapitána, nevylučujeme, že sa konkrétnou ponukou môžeme zaoberať, ale až po skončení jesennej časti sú-

Zmeny v Zlatých Moravciach, tréner JÁN KOCIAN napriek dôvere majiteľa klubu Viliama Ondrejku skončil

Bude nový kouč Galád?

Sedem bodov po jedenástich kolách a len predposledná priečka. Samotné umiestnenie ešte nie je také zlé. Našťastie pre FC ViOn, v tabuľke je pod ním Liptovský Mikuláš, ktorý má len štyri body.

V doterajšom priebehu ligy vyhrali hráči Zlatých Moraviec iba raz, a to 3. septembra v rámci 9. kola nad Trenčínom (1:0). FC ViOn bodoval po domácich remízach so Skalicou (2:2), Liptovským Mikulášom (1:1) a Ružomberkom (2:2), pozitívny bol bod z Podbrezovej (0:0). O ďalšie body bude ViOn usilovať už pod vedením nového trénera. Ján Kocian totiž včera skončil.

Stalo sa tak zo zdravotných dôvodov. **„Včera som požiadal majiteľa klubu FC ViOn Zlaté Moravce-Vráble, pána Viliama Ondrejku, o moje uvoľnenie z funkcie hlavného trénera, zo zdravotných dôvodov. Už po zápase tretieho kola v Dunajskej Strede sme na túto tému spolu prvýkrát hovorili a moje kardioproblémy riešili s klubovým lekárom MUDr. Hanzelom a tiež MUDr. Balážovou v Banskej Bystrici. Aj keď v priebehu nasledujúceho obdobia nastali určité zlepšenia, momentálne mi môj zdravotný stav nedovoľuje venovať sa trénerskej práci tak, ako si to predstavujem, preto som sa rozhodol pre tento krok. Vážim si ponuku majiteľa klubu, ktorý mi dáva možnosť, zotrvať v štruktúrach klubu,"** vyjadril sa včera v oficiálnej správe Ján Kocian. **„Otázku nového trénera by sme chceli dotiahnuť ešte tento týždeň. Dovtedy je poverený vedením tímu doterajší asistent Libor Fašiang,"** povedal generálny manažér FC ViOn Marek Ondrejka.

Podľa našich informácií je v hre o uvoľnenú stoličku skúsený Ivan Galád. **„Je jeden z adeptov, ale nič v tejto chvíli ešte nie je isté. Ešte sa len začíname baviť o menách,"** povedal nám Marek Ondrejka.

Bez ohľadu na meno nového trénera, je zrejmé, na čom treba popracovať. Zo siedmich prehier bolo šesť takých, keď hráči od Žitavy nedali gól. Zabolela najmä domáca prehra s Michalovcami (0:1) pred reprezentačnou prestávkou. Jedinú výnimku z doterajšieho pravidla potvrdzuje zápas v Banskej Bystrici, kde dali Zlatomoravčania dva góly, no inkasovali štyri.

> **Momentálne mi môj zdravotný stav nedovoľuje venovať sa trénerskej práci tak, ako si to predstavujem.**
> JÁN KOCIAN

V nedeľu prehrali doma s trnavským Spartakom rozdielom triedy 0:3 a víťazstvo hostí bolo zaslúžené. Dominovali vo všetkých aspektoch, štatistický ukazovateľ striel do priestoru bránky bol tiež veľavravný - 0:8 z pohľadu domácich. **„Paradox je, že náš najlepší hráč bol brankár, čo svedčí o tom, ako sme hrali,"** slová už bývalého trénera ViOn-u Jána Kociana svedčia takisto o mnohom.

ViOn dopláca na kvalitu kádra a aj na zdravotné problémy. Teraz sa v 43. min pre svalové zranenie porúčal z trávnika Patrik Pinte. Ján Kocian ho nahradil indonézskym krídelníkom Egym Vikrim. Ten sa po celodennom cestovaní vrátil do Zlatých Moraviec z reprezentačného zrazu v piatok. Zranený je Sebastián Rák, rovnako český obranca Martin Toml. Mimo je aj Anton Sloboda a aj mnohých fanúšikov ViOn-u prekvapilo, že do zápasu už naskočil - hoci ako striedajúci hráč - krajný bek Matúš Čonka, ktorý začal trénovať ešte len počas týždňa.

Zlaté Moravce musia zabrať. Z najbližších troch zápasov hrajú dva vonku u súperov, ktorých majú v zornom poli ako svojich konkurentov. Tento víkend v Skalici, po domácom zápase s FC DAC 1904 Dunajská Streda, následne v Poprade nastúpia na „pôde" Liptovského Mikuláša.

Do konca jesennej časti zostáva sedem kôl a všetko nasvedčuje tomu, že v zime bude musieť ViOn hľadať posily. Problém je

Už bývalý tréner FC ViOn Ján Kocian. FOTO TASR/HENRICH MIŠOVIČ

ofenzívna fáza. Počty gólov a počet prehier sme spomínali. Sedem zápasov bez streleného gólu je dosť. ViOn si nevytvára šance a ak áno, tak ich nevie dotiahnuť. Chýba klasický hrotový útočník. Vo ViOn-e to na pozícii takzvanej „deviatky" skúšali s niekoľkými hráčmi. **„Hrali sme tam s Ďubekom, v inom systéme s Niarchosom, teraz nastúpil na hrote Vestenický... Ofenzíva je jalová. Musia sa do nej zapájať ďalší hráči ako Karol Mondek či Patrik Pinte... Musíme sa doslova a do písmena modliť, aby dal niekto gól,"** povedal už bývalý tréner FC ViOn Ján Kocian. **MOJMÍR STAŠKO**

V Liptovskom Mikuláši neprijali trénerovu abdikáciu,

Remízy vypadli z

Pri pohľade na ligovú tabuľku svieti iba jediná nula, hráčom MFK Tatran Liptovský Mikuláš sa na ňu určite nepozerá dobre. Nachádza sa totiž v kolónke ich víťazstiev. V iných kluboch by pri takejto situácii predstavili na svojej stránke možno už tretieho trénera v sezóne. Na Liptove stále dôverujú tomu prvému, hoci i pod Jozefom Kostelníkom sa už zatriasla stolička. Presnejšie, jej potrasenie inicioval samotný tréner. Práve na túto tému sme sa pozhovárali s prezidentom klubu Milanom Mikušiakom.

● **Keď sme sa pred stretnutím 9. kola so Skalicou s vami rozprávali, vraveli ste, že zhovievavosť v prípade Jozefa Kostelníka je namieste, pretože množstvo zranených hráčov a nehoda autobusu, mu riadne skomplikovali tvorbu základnej zostavy. Ubehli ďalšie štyri kolá a mužstvo získalo jediný bod v dueli so Skalicou (0:0). Je už teraz i zdvihnutý varovný prst?**

„Situácia s hráčmi sa veľmi nezmenila. Síce sa vracajú do kádra, ale, žiaľ, šesť kôl nehrali, takže ich kondícia i forma ešte nie sú dostačujúce. Preto viacerí nehrajú ani v základnej zostave. Musia sa do toho naspäť dostať. Tréner skladá mužstvo, ako len môže. Tr-

ťaže. Musí byť výhodná pre všetky zainteresované strany. V žiadnom prípade nedopustíme, aby vedľajšie vstupy ovplyvnili koncentráciu našich hráčov na plnenie našich športových cieľov."

● Ako to podľa vás berie Róbert Polievka? Pretože prípadný záujem o prestup nenechá žiadneho hráča chladným, obzvlášť, keď sa o futbalistu začnú interesovať aj zahraničné kluby...

„Robo sa stal osobnosťou, ktorá chápe princípy fungovania futbalu na najvyššej úrovni. Je to absolútny profík, ktorý sa venuje tréningu, majstrovským zápasom a osobnej príprave na ne. Vie, že touto cestou si môže otvoriť dvere do ďalšej futbalovej dimenzie."

6
gólov v tejto ligovej sezóne strelil Róbert Polievka.

● Pootvorte dvere do vašej dohody z leta 2022, keď ste s ním predlžovali zmluvu do konca júna 2024. Je v nej, povedzme, výstupná klauzula pre prípad záujmu z iného klubu?

„Robo má bežnú profesionálnu zmluvu, ktorá neobsahuje žiadnu výstupnú klauzulu, čo by mu umožnila predčasne ukončiť pôsobenie v našom klube. Hovoríme však, že pri konkrétnej ponuke, vyhovujúcej všetkým stranám, sa ňou môžeme reálne zaoberať. V tomto momente nemáme nič konkrétne na stole."

● Chodia sa dívať manažéri na Róberta Polievku a nemenovaných hráčov na vaše domáce zápasy?

„Nielen na domáce... Sledujú ich precízne. V tejto súvislosti by som chcel vyzdvihnúť prácu nášho realizačného tímu okolo mužstva. Sadli sme si navzájom z ľudskej i odbornej stránky a to je moment, ktorý nám pomohol dostať sa v porovnaní so začiatkom sezóny na trochu inú úroveň. Existuje motivačná harmónia v našom klube a ja verím, že bude pokračovať. Lebo nám to chutí."

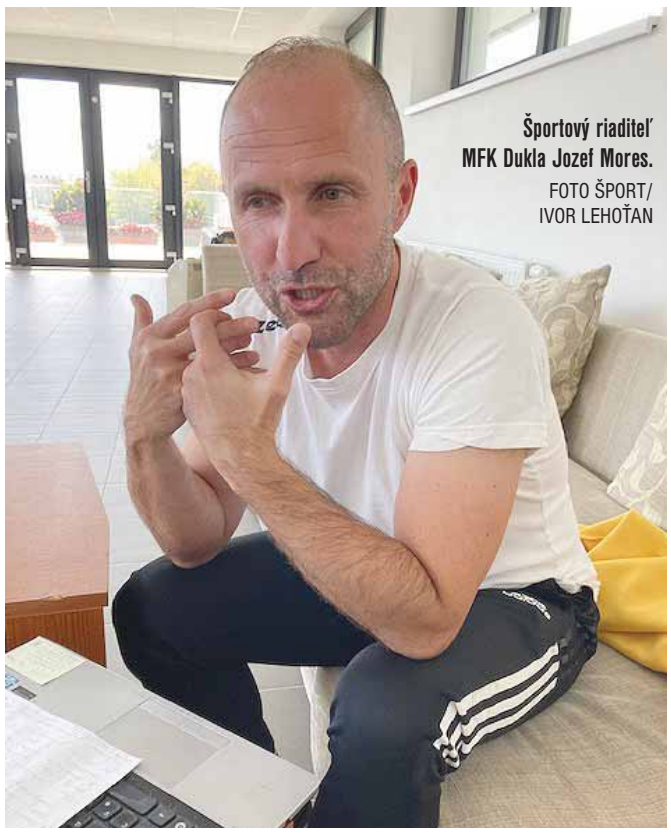

Športový riaditeľ MFK Dukla Jozef Mores.
FOTO ŠPORT/ IVOR LEHOŤAN

● Každá konkrétna ponuka na prestup hráča je v situácii, keď sa ťažko napĺňajú klubové rozpočty, príjemná a šteklivá z finančnej stránky veci. Čo by ste k tomu dodali v súvislosti, vraciame sa späť, s Polievkom?

„O konkrétnych sumách sme zatiaľ vôbec nehovorili. Ešte raz, áno, zaznamenali sme zvýšený záujem o Polievku a iných našich hráčov, ale zverejnená čiastka na istom webovom portáli, ktorá bola 800-tisíc eur, nezodpovedá realite."

IVOR LEHOŤAN

v nasledujúcich troch kolách by mal získať šesť bodov

prémiového poriadku

Tréner aj takouto formou chcel pomôcť klubu, my sme to zvážili, rozobrali všetky veci a požiadali sme ho, aby trénoval ďalej.

Tréner Liptovského Mikuláša Jozef Kostelník ponúkol abdikáciu, ktorú vedenie klubu neprijalo.
FOTO TASR/JAROSLAV NOVÁK

pezlivosť určite ešte je, lebo sme ju vyjadrili aj na zasadnutí predstavenstva. Jasne sme stanovili, že budeme sledovať najbližšie štyri zápasy a získané body v nich. Na základe toho sa rozhodneme, či trpezlivosť bude pokračovať alebo sa skončí."

● Tréner Jozef Kostelník už pred stretnutím s Dunajskou Stredou (0:1) podal abdikáciu, no predstavenstvo ju neprijalo. V našich zemepisných šírkach doslova vec nevídaná. Čo vás k tomu viedlo?

„Viac-menej išlo o abdikáciu ponúknutú formou, ak by mala pomôcť k impulzu a naštartovaniu mužstva k lepším výsledkom, tak tréner je pripravený zložiť funkciu. Nešlo o abdikáciu v štýle: Ja tu už nechcem ďalej trénovať, končím. Nepostavil nás pred hotovú vec, aby sme teraz narýchlo hľadali náhradu. Všetko prebiehalo v normálnej atmosfére. Tréner aj takouto formou chcel pomôcť klubu, my sme to zvážili, rozobrali všetky veci a požiadali sme ho, aby trénoval ďalej. Vidíme, že dôvod nelichotivých výsledkov nespočíva len v ňom. Sú tam objektívne príčiny. Iné je, keď mužstvo nedosahuje dobré výsledky pre zlú hru. Iné zasa, keď mu chýba veľa hráčov, napriek tomu hrá dobre, má šance, no v koncovke sa hráči nevedia presadiť, majú smolu, zahadzujú príležitosti, alebo triafajú žrde a brvná. Žiaľ, to, čo vpredu nedokážeme premeniť, vzadu po chybách končí v našej sieti. Ako ste písali, na viete koho aj záchod spadne."

● To sme ešte netušili, že môže vyskočiť aj kombinácia vlastného gólu s červenou kartou, ako naposledy v dueli s DAC...

„To je pravda. Berieme to tak, že život prináša rôzne veci. Na druhej strane, ani našim bezprostredným susedom v tabuľke nejde hra až tak, že by nám výrazne odskočili."

● Predstavenstvo sa vyjadrilo, že prijme trénerovu abdikáciu, ak v najbližších štyroch zápasoch nezíska 6 bodov. Po Dunajskej Strede, mu už zostávajú iba tri pokusy pre splnenie tohto cieľa - V Michalovciach, v Ružomberku a doma so Zlatými Moravcami. Čo v prípade, že získa 3, 4 alebo 5 bodov?

„Nič nie je striktne dané. Vždy vieme prehodnotiť uznesenie. Išlo o to, že, ak niečo chcete niečím podmieniť, musíte predostrieť nejaký cieľ, nejaké čísla. Predstavenstvo sa rozhodlo takto. Uvidíme, aká bude hra a čo z toho vyplynie. Nič nie je konečné."

● Predstavenstvo zároveň rozhodlo, že od najbližšieho stretnutia v súťaži sa budú mužstvu a realizačnému tímu vyplácať prémie len za víťazné stretnutia.

„To už je zmena. Doteraz v prémiovom poriadku figurovali i remízy. Lenže teraz nám už nerozhodné výsledky veľmi neriešia našu situáciu. Potrebujeme víťazstvá. Samozrejme, viete ako to chodí vo futbale, veď v ňom robím 28 rokov. Keby sa začalo dariť, tak sa dá hráčom aj niečo doplatiť pre povzbudenie. Museli sme však prijať aj tvrdšie opatrenie, ale iba o máličko tvrdšie."

Prezident Tatrana Milan Mikušiak.
FOTO MFKTATRAN.SK

● Napriek všetkému, sledujete aj potenciálnych adeptov na trénerský post?

„Samozrejme, sme realisti, niečo sledujeme. Je to však problematické. Po štyroch spomenutých zápasoch zostanú už iba tri do konca jesene, ale všetko je otvorené."

TOMÁŠ PETRO

Za termínom značná maródka hráčov Šamorína sa skrývalo koronavírusové ochorenie, FC ŠTK 1914 požiadal aj o odloženie najbližšieho zápasu

Prvý bol Baez

Počas ostatného víkendu sa v rámci 11. kola druhej futbalovej ligy neodohrali až štyri stretnutia. V troch prípadoch sa tak stalo pre nespôsobilý stav hracej plochy (Humenné – Trebišov, Prešov – Myjava a Dolný Kubín – Petržalka). Súboj Šamorín – Žilina „B" sa neuskutočnil pre značnú maródku v tábore domácich. Aspoň tak o dôvodoch odkladu súťažného zápasu informoval FC ŠTK 1914 na svojej facebookovej stránke. Na podrobnosti, čo sa v Šamoríne vlastne stalo, sme sa spýtali hlavného trénera Michala Kuruca.

● Priblížite nám, čo sa skrýva za termínom značná maródka?

„Koronavírus."

● Kedy sa začali prejavovať problémy a koľkých hráčov postihli?

„Cez týždeň v utorok ochorel prvý Aldo Baez, v piatok večer ďalší dvaja hráči a v sobotu pred predzápasovým tréningom sme urobili celoplošné testovanie všetkých hráčov, po ktorom vyskočili aj ďalší. Celkovo malo tieto problémy deväť alebo desať hráčov. Po testoch nám ich ostalo na ploche deväť. Ďalší traja boli síce negatívni, ale sťažovali sa na nádchu. Stále čakáme, či nevyskočia aj ďalšie prípady."

● Čo sa teda v Šamoríne momentálne deje? Trénujete?

„V pondelok sme zisťovali stav chorých hráčov a nikomu sa nepolepšilo, všetci ležia. Najhorší priebeh má Baez, ochorela celá jeho rodina. V utorok sme začali trénovať s tými, ktorí sú zdravotne v poriadku."

● Je teda v ohrození aj najbližší zápas Šamorína, ktorý má odohrať v sobotu na trebišovskom trávniku?

„Áno, určite. Riešime to, požiadali sme o jeho preloženie na 1. novembra."

● Vráťme sa k odloženému domácemu súboju proti poslednej žilinskej rezerve, v ktorom bol váš tím jednoznačný favorit. V prípade víťazstva sa mohol Šamorín stať lídrom tabuľky. To, že vaše mužstvo zasiahla takáto nepríjemnosť, vás nemrzí z tohto uhla pohľadu?

„Ale áno. My sme pred sobotňajším tréningom mali v pláne riešiť všetky veci. Herný systém, súpera. Ešte v piatok večer sme mali celkom dobre poskladané mužstvo. Zápas sme chceli odohrať, tešili sme sa, ihrisko bolo výborne pripravené. Žiaľ, už sa nedalo..."

Ešte v piatok večer sme mali celkom dobre poskladané mužstvo.

● Mimochodom, čo poviete na žreb 4. kola Slovnaft Cupu, ktorý zariadil, že so Žilinčanmi si napokon dáte dupľu. Pravda, s tým rozdielom, že v pohári vás vyzve A-tím „šošonov".

„Fantázia! Pre nás je to super. Veľmi sa teším, že nás čaká lukratívny súper. Žilina je jednoznačný favorit, ale hráme doma. Uvidíme, ako k zápasu pristúpi súper, ale my sa budeme určite chcieť vytiahnuť."

● Minulý štvrtok ste oslavovali meniny. Vzhľadom na to, čo sa prihodilo, zrejme nebolo veľa gratulantov. Je to tak?

„V ten istý deň som mal aj narodeniny. Do kabíny som priniesol chlapcom nejaké štrúdle, podebatovali sme."

● Ostalo niečo aj pre tých, ktorí chýbali pre koronavírusové ochorenie?

„Nie, všetko sa zlikvidovalo. Ostala len prázdna škatuľa..."

VLADIMÍR KIKUŠ

Tréner Šamorína Michal Kuruc v plnom sústredení počas zápasu, vo výreze stredopoliar FC ŠTK 1914 Aldo Baez, ktorý má najťažší priebeh ochorenia a ktorého koronavírus zasiahol ako prvého.
FOTO FACEBOOK (fš)

Slovenský útočník PAVOL ŠAFRANKO je späť v rumunskom Sepsi, už sa blysol aj víťazným gólom

Po dobrodružstve naplnenom trofejami som hľadal stabilitu

Vlani v júli sa rozhodol vyskúšať netradičnú krajinu pre slovenských futbalistov. Upísal sa juhoafrickému rekordérovi v počte majstrovských titulov Mamelodi Sundowns. Medzi „Brazílčanmi“, ako pre farbu dresov prezývajú hráčov tohto klubu, strávil podľa vlastných slov fantastické obdobie. S mužstvom získal tri cenné trofeje, pričom dovtedy sa v profesionálnej kariére netešil ani z jednej. Po štrnástich mesiacoch sa však Pavol Šafranko rozhodol pre návrat do Európy a napokon sa dohodol s klubom, z ktorého k usporiadateľovi MS 2010 odchádzal: rumunským OSK Sepsi.

Pavol Šafranko so všetkými tromi trofejami, ktoré získal v drese Mamelodi Sundowns. FOTO ARCHÍV (pš)

Dvojročný kontrakt s tímom, v ktorom predtým absolvoval dve kompletné sezóny (2019/20, 2020/21), podpísal pred takmer mesiacom 9. septembra. **„Predtým sme s Mamelodi dospeli k vzájomnej dohode, že predčasne ukončíme spoluprácu. Šanca tam ešte bola, ani z jednej strany neboli obrovské prekážky. Ja som však už cítil, že to je správne rozhodnutie,“** povedal v rozhovore pre Šport 27-ročný útočník.

Ohľadom budúcnosti sa mu ozvali kluby z Turecka, Škótska či Poľska, ale aj viaceré rumunské tímy. **„Bolo toho viac. Hľadal som predovšetkým stabilitu. Miesto, ktoré poznám a kde sa budem s rodinkou cítiť dobre. Pred ôsmimi mesiacmi sa nám s manželkou narodila dcéra Miška, takže sa nám zmenili priority,“** vysvetlil.

Na to, čo zažil v Juhoafrickej republike, nedá napriek skoršiemu odchodu z krajiny, než znel pôvodný kontrakt, dopustiť. **„Fantázia, super. Tri trofeje. Bola to skvelá skúsenosť. Predovšetkým tam vládlo extrémne profesionálne prostredie. Naozaj sa mi ťažko hľadajú negatíva. Ak by som mal predsa len niečo vypichnúť, tak asi to, že pre nás Európanov tam nie je jednoduché prostredie na život,“** uviedol stropkovský rodák.

Posunulo ho to ďalej aj futbalovo. **„Mamelodi je jeden z top piatich klubov v Afrike. V takýchto mužstvách je to všetko vždy podložené kvalitou. Musel som preto aj ja posúvať svoje hranice. Keď si pozriete moju minutáž, nie je veľká, pretože v kádri sme mali výborného útočníka. Keďže dal 30 gólov za sezónu, musel som len čakať a makať, ale snažil som sa a prispel som aspoň deviatimi zásahmi,“** uviedol Pavol Šafranko.

Mamelodi ovládlo v sezóne 2021/22 domácu ligovú súťaž aj oba národné poháre. **„Najviac sa mi vrylo do pamäti finále NedBank Cupu. Hrali sme doma a víťazný gól sme dali v poslednej minúte predĺženia. Tesne pred prípadným penaltovým rozstrelom. Bol plný štadión a náramne sme si to vtedy užili,“** zaspomínal si.

Po konci v Afrike zatiaľ nezvažoval návrat na Slovensko. **„Teším sa z toho, že som späť v Sepsi. Klub aj mesto spĺňajú na sto percent to, čo som chcel, a manželka sa so mnou zhoduje. Po africkom dobrodružstve som musel prihliadať tiež na jej názory a postoje,“** poznamenal desaťnásobný slovenský reprezentant.

V OSK Sepsi prakticky nenašiel kameň na kameni, hoci bol preč len niečo vyše roka. **„V prvom rade, mužstvo sa zo staručkého štadióna presťahovalo na úplne nový. Klub som už našiel s dvoma trofejami, keďže okrem Rumunského pohára**

REPREZENTAČNÝ TRÉNER POTREBUJE ČAS

V slovenskej reprezentácii doposiaľ odohral Pavol Šafranko desať zápasov. Naposledy však nastúpil ešte v novembri 2020 v zápase Ligy národov v Česku. **„Jednoznačne myslím aj na to, že by som sa chcel do národného tímu vrátiť,“** ponúkol jasné stanovisko. V septembri odohrali Slováci prvé dva duely pod vedením Francesca Calzonu. Pavol Šafranko sledoval zápasy s Azerbajdžanom (1:2) a Bieloruskom (1:1) v televízii. **„Najdôležitejšie je dať novému trénerovi čas a priestor, aby mohol vložiť do hráčov svoje myšlienky. To bude základ úspechu. V Neapole určite nebol pre nič za nič, musí mať kvalitu a schopnosti,“** dodal účastník majstrovstiev Európy 2017 hráčov do 21 rokov v Poľsku.

18

ligových gólov v 70 zápasoch za Sepsi dal doteraz Pavol Šafranko.

Manažér pre integritu futbalu JAKUB ČAVOJ nielen o dôvodoch nárastu trestov za ovplyvňovanie zápasov

Výnosy väčšie ako z predaja drog či zbraní

Boj s korupciou je večný a nedá sa vyhrať. Napriek tomu ho treba stále viesť. Nelegálne správanie s cieľom obohatenia sa neobchádza ani futbal. Potvrdzujú to aj jesenné verdikty disciplinárnej komisie Slovenského futbalového zväzu (SFZ), ktorá vyniesla tresty vo viacerých prípadoch ovplyvňovania zápasov. Rozprávali sme sa o tejto téme s manažérom pre integritu futbalu SFZ Jakubom Čavojom.

● **Čo hľadať za nárastom počtu disciplinárnych trestov za ovplyvňovanie zápasov. Je naše prostredie „špinavšie“ v porovnaní s okolitými krajinami a v porovnaní s nedávnou minulosťou?**

„Tak by som to nepovedal. Skôr to súvisí s tým, že sme odviedli veľa práce na prevencii. Obišli sme najskôr kluby profesionálnych súťaží, potom sme sa zamerali na mládež. Futbalistom vysvetľujeme, ako fungujú techniky manipulátorov, ako sa majú brániť a kde majú pokusy o ovplyvnenie nahlasovať. Hráči vidia, že je za nami odvedená robota, naša dôveryhodnosť vzrástla, a tak sa zvýšil počet podnetov. Tiež registrujú, že sa nám niektoré prípady podarilo vyšetriť a že ich tutlanie nie je naša pracovná metóda.“

● **Ako ste získali túto dôveru?**

„Tým, že nie sme voči ovplyvňovaniu tolerantní a že pristupujeme k trestom. Určite nám pomohlo aj naše profesionálne správanie, pretože sme nikdy neprezradili zdroj informácií a aj vďaka tomu rovnako získali dôveru partnerov na Slovensku aj v zahraničí. K našim zdrojom pristupujeme diskrétne. Jednoducho, dá sa nám veriť. Keď niekto nahlási protiprávne konanie, robíme všetky kroky pre jeho ochranu. Máme výsledky, to je realita.“

● **Keďže majú v okolitých krajinách menej trestov za ovplyvňovanie zápasov, neznamená to, že majú čistejšie prostredie? Myslíte si, že tam manažéri integrity futbalu nie sú takí striktní?**

„Takto by som sa na to nepozeral. Môžem povedať len toľko, že čo sa týka prevencie a počtu odhalených prípadov, Európska futbalová únia (UEFA) nás vníma ako jednu z najúspešnejších asociácií. Dávajú nás za príklad iným krajinám. Je to len o tvrdej práci. V týchto dňoch, napríklad, navštevujeme akadémie a Útvary talentovanej mládeže v kategóriách od 15 do 19 rokov po celom Slovensku. Po zavŕšení tohto projektu budeme mať tritisíc vyškolených hráčov. Niektoré krajiny nemajú taký počet ani za päť rokov. Kampane robíme vo veľkom, aby sme zasiahli čo najväčší počet ľudí. Aj na základe týchto školení dostávame podnety. Hráčom ukážeme, ako vyzerá pokus o manipuláciu a čo majú robiť. Oni často reagujú, že už to zažili a posunú nám informácie.“

● **Ako sa UEFA pozerá na počet trestov u nás? Nevnímajú nás v Európe ako krajinu, kde často dochádza k manipulácii zápasov?**

„Nie. Skôr ako krajinu, ktorá s tým chce a dokáže bojovať. Sú krajiny, kde je podnetov podstatne viac, ale trestov menej. V každej asociácii nájdete manažéra pre integritu futbalu. Ja osobne sa venujem iba tejto téme, no niekde to robí človek popri štyroch ďalších agendách. A tak majú menej školení, menší počet vyšetrovaní a menej trestov. My nechodíme na políciu s tým, že sa u nás niečo deje a riešte to a my iba čakáme. Vyšetrovateľom dokážeme poskytnúť veľa informácií o prípade, od ktorých sa vedia odraziť.“

● **Pre políciu nie ste teda iba zdroj, ale aj partner?**

„Určite áno. Pozitívne referencie máme nielen od našej polície, ale aj od zahraničných útvarov. Neraz sme od nich počuli, že by boli radi, ak by malo oddelenie pre integritu futbalu také postavenie aj v asociáciách v ich krajine. Som rád, že máme nálepku ľudí, s ktorými sa oplatí robiť nielen z pohľadu kvality odvedenej práce, ale aj diskrétnosti.“

● **Prvé prípady vyšetrovania ovplyvňovania zápasov na Slovensku sme zaregistrovali v roku 2013, keď ázijská mafia manipulovala zápasy Dunajskej Stredy a Nitry. Kam sme sa odvtedy posunuli?**

„Funkcia manažéra pre integritu futbalu vznikla v roku 2011 z iniciatívy UEFA. Toto bol prvý väčší škandál. Posunuli sme sa odvtedy pri vyšetrovacích metódach, pracujeme profesionálnejšie, zväčšila sa nám databáza podozrivých ľudí. V mnohých prípadoch už nezačíname od nuly. Zlepšila sa aj legislatíva, zvýšili sa tresty. Dnes môže disciplinárna komisia pristúpiť aj k doživotnému zákazu pôsobenia vo futbale. Na základe zákona o športe nemôžu aktívni športovci tipovať zápasy vo vlastnej lige. My na SFZ sme išli ešte ďalej, hráči nemôžu staviť svoje peniaze na žiadnu z kategórií, ktorú jeho klub hrá. Príklad, ak nastupujete za družstvo do 19 rokov v klube, ktorý má prvoligové áčko, nemôžete tipovať výsledky stretnutí v našej najvyššej súťaži.“

● **Ako sa zmenilo ovplyvňovanie zápasov. Stále je to najmä o tom, že stávkarská mafia zo zahraničia sa snaží ovplyvniť stretnutia prostredníctvom hráčov?**

„Prípady sú individuálne, ale vo všeobecnosti to platí. Rozdiel v porovnaní s minulosťou je len v tom, že organizovaných skupín v rámci Európy je viac, čo potvrdzuje aj správa Európskeho policajného úradu (EUROPOL). Tento nelegálny biznis je ešte výnosnejší ako obchod s drogami či zbraňami. Oplatí sa to, pretože tresty sú nižšie ako pri spomenutých zakázaných aktivitách a zisky vyššie. Navyše, ťažko sa to odhaľuje. Keď si tieto skupiny nájdu vhodný klub alebo hráčov, idú do toho. Primárne ich nezaujíma, v akej krajine, potrebujú len toho správneho partnera. Odradiť ich môže akurát to, keď k tejto činnosti pristupujú v jednotlivých krajinách prísne. Presne o to sa snažíme. Ale áno, technika je stále rovnaká. Manipulátori hľadajú náchylných jedincov, ktorí sú ochotní do toho ísť.“

● **Ako to bolo v posledných odhalených prípadoch na Slovensku?**

„V ženskej lige sme zaregistrovali špecifické konanie jednotlivca. Išlo o dôležitý zápas v boji o záchranu a tréner domáceho tímu sa pokúsil ovplyvniť rozhodcov spôsobom, aký sme doteraz v Európe nezaznamenali. Prišiel do kabíny arbitrov, ktorým ponúkol tiket s tipom na víťazstvo jeho tímu. Nedával im teda peniaze, ale potenciálny výnos v prípade, že jeho družstvo uspeje. Druhý prípad nám vyply-

„Chceme, aby Slovensko malo nálepku krajiny, kde sa korupcia vo futbale neoplatí.“

AKÉ TRESTY ZA MANIPULÁCIU PADLI TENTO ROK?

Disciplinárna komisia potrestala trénera ženského družstva Trenčína Andreja Paulínyho trestom zákazu činnosti na 2 roky a na súde uzavrel dohodu o vine a treste. V prípade, ktorý sa týkal ešte sezóny 2016/17 za pokus o ovplyvnenie stretnutia 2. ligy hráč Andrej Labuda takisto dostal trest 2 roky zákazu činnosti. V najbližšej dobe bude oddelenie integrity posielať disciplinárnej komisii Slovenského futbalového zväzu podnet na ďalší prípad pokusu o manipuláciu stretnutia.

Po návrate do Sepsi v debate s krajanom, stopérom Branislavom Niňajom. FOTO FACEBOOK (os)

Počas tréningu vo svojom staronovom klube. FOTO FACEBOOK (os)

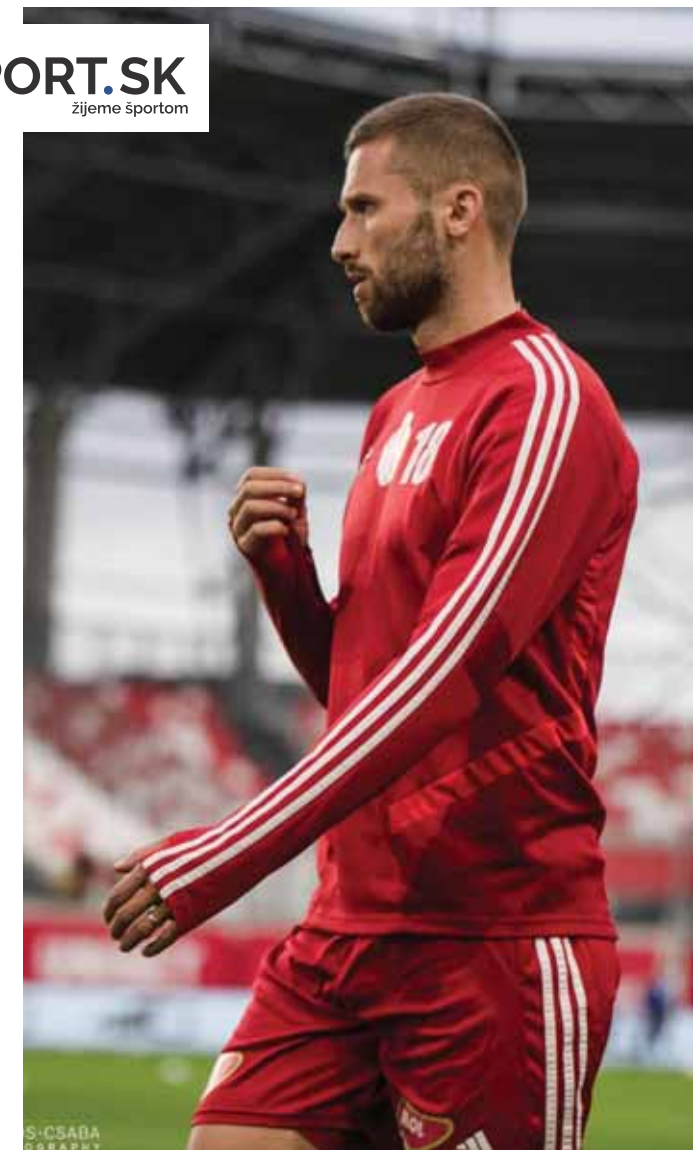

Po návrate dostal Pavol Šafranko zatiaľ šancu v dvoch zápasoch, zakaždým ako striedajúci hráč. Raz skóroval. FOTO FACEBOOK (os)

vyhral aj domáci Superpohár. Je teda jasné, že napredoval. V kabíne už nie je veľa mojich starých spoluhráčov a na lavičke je nový tréner,“ opísal zmeny. Jeden z tých, ktorí boli v kádri aj počas Šafrankovho odchodu, je jeho krajan a stopér Branislav Niňaj, ktorý ho vítal aj tentoraz.

Šéf realizačného tímu je Cristiano Bergodi. Päťdesiatsedemročný Talian pôsobí v Rumunsku – hoci s prestávkami – od roku 2005. **„Evidoval som ho, keď bol v tíme Universitatea Craiova. Čo odo mňa vyžaduje? Góly! Je to jednoduché. Čísla, štatistiky, góly,“** pousmial sa bývalý hráč Prešova, Podbrezovej, Dunajskej Stredy, Aalborgu, Dundee United a najnovšie už aj Mamelodi Sundowns.

Pozitívne je, že odkedy figuruje meno Pavol Šafranko opäť na súpiske Sepsi, mužstvo nestratilo v lige ani bod. V Targovišti (2:1) ešte Slovák sedel iba na lavičke, proti Botosani (7:0) aj Hermannstadtu (2:1) sa však už dostal na trávnik. **„Asi som priniesol dobrú energiu... Uvedomujem si však, že na poriadnu šancu si musím počkať. Nie som taká hviezda, že prídem a okamžite pôjdem do základnej zostavy. V mužstve sú dobrí útočníci. Musím makať a presvedčiť trénera,“** povedal Pavol Šafranko.

Pomôcť mu v tomto smere môže posledný zápas. V Hermannstadte naskočil do diania v 84. min a o dve minúty na to strelil víťazný gól. **„Priniesol nám tri body, takže mi to môže celkom pomôcť. Veľa príležitostí som veru doposiaľ nemal. A keďže som prišiel dávať góly, túto úlohu som v ostatnom kole splnil. Naposledy som skóroval ešte v apríli, aj mne samému už tento pocit veľmi chýbal,“** skonštatoval Pavol Šafranko, ktorý by rád na juhoafrické zbieranie trofejí nadviazal aj v Rumunsku.

MIROSLAV ANTOL

nul z iného vyšetrovania. Zistili sme, že hráč oslovil svojich spoluhráčov s ponukou na manipuláciu zápasu s účelom tipovania.“

● **Ako vnímate v celom procese postavenie stávkových spoločností?**

„Sú to subjekty, ktoré na to takisto doplácajú a pritom na nelegálnom procese neparticipujú. Problém je, že sa niekto snaží na tomto biznise priživiť, nie samotná podnikateľská činnosť. Tipovanie je súčasť športu a fanúšikovia sa ním bavia. Bolo by nezmysel obmedzovať stávkové spoločnosti zásahom do ich ponuky zápasov len preto, že sa nájdu ľudia, ktorí ich podnikanie zneužívajú na nelegálne obohacovanie sa. Ich spolupráca je však pre nás veľmi dôležitá.“

● **Koľko zvykne trvať vyšetrovanie prípadov?**

„Je to individuálne. Pokiaľ sa porušujú len normy futbalového zväzu, spracujeme to a prípad ide na disciplinárku. Pokiaľ spolupracujeme s políciou a Národnou kriminálnou agentúrou (NAKA), trvá to dlhšie, niekedy sa čaká aj na súd. Najkratší prípad trval dva-tri mesiace, niektoré sa ťahajú aj rok až dva.“

● **Korupčné prípady vo futbale sa zvyčajne končia na Slovensku podmienkou. Ste sklamaný, že vinníci nie sú väzobne stíhaní?**

„Trest odňatia slobody je najvyšší trest. Pokiaľ má človek čistý register trestov, štátne autority vnímajú už samotné konanie voči nemu ako prevenciu a formu trestu. Nenazval by som to teda sklamaním. Ale áno, ak by manipulátori automaticky putovali do väzenia, bola by to prevencia sama osebe. Otázka znie, či by to aj bol vhodný trest pre ľudí, ktorí takto konajú prvýkrát a pritom sa neobohatili o veľkú sumu. Každý, kto pracuje v tejto oblasti, by bol rád, ak by boli tresty čo najvyššie, ale mieru závažnosti prípadu treba vnímať citlivo.“

● **Čo vám osobne chýba v našej legislatíve?**

„Vec, ktorá by mala byť súčasť novely zákony o športe. Konkrétne hovorím o národnej platforme na riešenie tejto oblasti. Malo by to byť miesto, kde sa všetci zúčastnení budú stretávať a zaoberať sa vecami ako prevencia, vyšetrovanie, vzdelávanie, odhaľovanie prípadov a podobne. Zastúpenie by mali mať ľudia z ministerstva, polície, športových zväzov a stávkových kancelárií. Jednoducho každý, kto má k tejto téme čo povedať a priniesť vďaka tomu opatrenia v prospech športu. Toto by nám veľmi pomohlo napríklad v spolupráci medzi zväzmi. Manipulátori totiž často ovplyvňujú zápasy naprieč športovými odvetviami.“

● **Dôveryhodnosť je základný predpoklad na to, aby zápasy lákali fanúšikov. Tí často hovoria, že všetko je zmanipulované a dopredu je jasné, kto zvíťazí, získa titul a vypadne... V akom stave je naozaj na základe vašich skúseností náš futbal v porovnaní s inými krajinami?**

„V rámci odhalených prípadov a prevencie patríme medzi najlepších. Čo sa týka reálneho stavu, určite nepatríme medzi krajiny, kde sa manipulujú zápasy každý víkend. V našom futbalovom prostredí sa však nachádzajú skupiny, ktoré oslovujú priamo hráčov a novinka celkovo v Európe je, že niektoré skupiny vstupujú priamo do klubov. Preto preverujeme investorov, ktorí sa snažia získať vplyv touto cestou. V minulých rokoch sa nám už na základe našich odporúčaní podarilo zamedziť vstupu takýchto pseudoinvestorov do niektorých klubov. Boli to ľudia, ktorí v minulosti už boli vyšetrovaní, a niektorí aj potrestaní za manipuláciu zápasov. Ich cieľ bol získať vplyv prostredníctvom sponzoringu. Takéto typy hľadajú kluby, ktoré majú ekonomické problémy. Po ich ovládnutí si prinesú vlastných hráčov a trénerov, ktorí sú ochotní podieľať sa na manipulácii. Zachytávať takéto prípady je už nadstavba našej práce. Nereagujeme totiž na to, čo sa stalo, ale snažíme sa upozornením predchádzať podvodom.“

Jakub Čavoj FOTO ARCHÍV (jč)

Jakub Čavoj (vpravo) počas prednášky o formách manipulácie. FOTO ARCHÍV (jč)

● **V akom stave je teda v tejto oblasti náš amatérsky a profesionálny futbal?**

„V profesionálnom futbale registrujeme len ojedinelé prípady manipulácie, v amatérskom je podnetov viac, ale je to spôsobené aj tým, že do tejto skupiny patrí viac klubov a zápasov. Samozrejme, vždy je to o tom, či sa nájde v kluboch osoba ochotná podieľať sa na ovplyvňovaní zápasov. Manipulátorom je jedno, či sa nelegálne obohatia na profesionálnych alebo amatérskych súťažiach, no predsa len trendovejšie sú takzvané skryté stávky. Inak povedané, ľahšie sa ovplyvňujú zápasy, ktoré nie sú toľko na očiach, kde je menej kamier a divákov. Teda prípravné stretnutia, duely nižších súťaží či ženský futbal. V takýchto zápasoch aj oni veria, že sa ťažšie odkrývajú ich podvody.“

● **Platí, že základný predpoklad na to, aby sa zápasy nemanipulovali, je zdravé ekonomické prostredie klubov?**

„Samozrejme, ale to neznamená, že v elitných ligách môžete poľaviť v pozornosti. Niektorí ľudia tvrdia, že hviezdy nebudú manipulovať zápasy. Nie je to úplná pravda. Poviem príklad, Francúz Nikola Karabatič dostal trest za ovplyvňovanie v tom istom roku, ako ho vyhlásili za najlepšieho hádzanára sveta. Jeho tím bol prvý v lige, mal už istotu zisku majstrovského titulu, a tak hráči pustili súperovi prvý polčas. Chamtivosť ľudí nepozná medze. Aj tí najlepšie zarábajúci hráči sa môžu dopustiť takéhoto konania. Ale áno, vo všeobecnosti ľudí tlačí k porušovaniu pravidiel neschopnosť platiť účty. Ale potom sú aj takí, čo im nikdy nie je dosť a nič im nie je sväté.“

● **Summa summarum, dá sa tento boj niekedy vyhrať?**

„Nie, ale treba ho stále viesť. Vo svete športu sa točia obrovské sumy peňazí. Hráčom vždy vysvetľujem, že čiastka okolo 5-tisíc eur môže byť pre nich lákavá, no treba si zvážiť všetky dôsledky. Keď budeme k tejto téme pristupovať vážne a tresty za porušovanie pravidiel budú vysoké, ťažko sa budú hľadať hráči, ktorí budú ochotní do toho ísť. Potom sa manipulátori presunú do krajín, kde sa podvody robia ľahšie. Toto je náš cieľ. Chceme, aby Slovensko malo nálepku krajiny, kde sa korupcia vo futbale neoplatí. Tento fenomén asi nikdy nevymizne, ale my musíme robiť všetko pre to, aby ovplyvňovanie zápasov nebola u nás ľahká a bezpečná cesta prísť beztrestne k čiernym peniazom.“

VLADIMÍR PANČÍK

NALAĎTE SA OPÄŤ
NA ROCK
FM 100,3 MHZ
• (BRATISLAVA A TRENČÍN)
• ONLINE & DAB+
RADIOROCK.SK
RÁDIO ROCK
NA PLNÉ GULE

Š-102

nikė je tipovanie

nike.sk | nike@nike.sk | www.facebook.com/nikejetipovanie | teletext RTVS a JOJ 200-299

20683

HC SLOVAN VS RAPPERSWIL

VYUŽI VÝHODNÉ KURZY

20:00 LIGA MAJSTROV **SUPERŠANCA**

1	X	2
3,45	4,40	1,84

MEGA ŠLÁGER

A. Fuksa, Niké: Chelsea odštartovala sezónu zle. Cez leto minula na prestupy najviac spomedzi popredných európskych klubov, no výsledky sa nedostavili a nové americké vedenie si nesadlo s trénerom Thomasom Tuchelom. Nemec na lavičke skončil, nahradil ho bývalý kouč Brightonu Graham Potter a po jeho taktovkou „The Blues" ešte neprehrali. Zatiaľ však môžeme hovoriť len o štatistickom zlepšení, remíza so Salzburgom 1:1 a tesný triumf na pôde Crystal Palace 2:1 vďaka presnému zásahu Gallaghera z 90. minútu nával pozitívnej nálady nespôsobil. Prípadný úspech proti talianskemu majstrovi AC Miláno by už mohol, o to dôležitejšie bude toto stretnutie. Chelsea má totiž na konte len bod, keďže v Záhrebe šokujúco prehrala s Dinamom 0:1. Milánčania si s týmto súperom poradili 3:1, v Salzburgu remizovali 1:1. V Serii A nedávno prvýkrát padli, keď nestačili na suverénny Neapol, ale vďaka víkendovému triumfu nad Empoli 3:1 zariadenom v nadstavenom čase, sa držia vysoko. Patrí im 4. pozícia. Horšie je to s absenciami. Zatiaľ čo Chelsea chýba akurát Jorginho a brankár Mendy, z AC je mimo viacero hráčov. K dlhodobo zraneným na čele s Ibrahimovičom sa pridal brankár Maignan, Calabria, Hernandez, Saelemaekers, otázny je Kjaer. Hostia nemajú taký široký káder. Ak mali problémy s Empoli, na Stamford Bridge to budú mať ešte náročnejšie. Domáci si ďalšie zaváhanie nepripúšťajú, a preto nenechajú nič na náhodu a v opatrnejšom súboji zvíťazia.

VYBERÁME Z PONUKY

futbal | LIGA MAJSTROV | 21:00

104224 **Benfica – PSG**

1	X	2	1X	X2
4,30	4,30	1,77	2,16	1,25

104259 **Počet gólov (3,5)**

menej	viac
1,67	2,31

M. Vrábeľ, Niké: Kurz blížiaci sa k hodnote 1,80 na PSG sa javí ako neodmietnuteľná ponuka. Zobrazuje však realitu. Na najvyššej úrovni nás čaká súboj tímov s najlepšou formou! Benfica napriek nabitému programu, v ktorom už od 3. predkola Ligy majstrov delí silu na dva fronty, suverénne vedie Liga Portugal. Po siedmich víťazstvách remizovala až naposledy proti Guimaraesu, kedy už bol predo dvermi súboj s PSG. V tejto sezóne sa naprieč súťažami jednalo o prvú stratu bodov po trinástich triumfoch. Fantasticky totiž vstúpila aj do skupiny LM, kde po víťazstve proti Maccabi Haifa 2:0 dokonale zaskočila Juventus 2:1. Po Barcelone z predošlej sezóny je reálne v hre, že za sebou vďaka skalopevnej obrane nechá ďalší veľkoklub. Najbližšie však bude čeliť prekážke najvyššieho rangu. Hráči PSG si doposiaľ tiež nenechali „brnkať po nose". Na konte majú naprieč súťažami remízu proti Monaku a 12 výhier. Sezónu odštartovali ziskom francúzskeho Superpohára, Ligue 1 vedú s najlepším útokom aj obranou a v Lige majstrov po Juventuse 2:1 zdolali aj Maccabi Haifa 3:1. Nezanedbateľnú zásluhu na úspešnej sérii má prebudený Messi, ktorý spolu s reprezentáciou skóroval v piatich dueloch za sebou. Darí sa aj Neymarovi s Mbappém, a tak bude kvalitná portugalská obrana poriadne preverená. Hoci má Benfica dobrú formu, vďaka Neymarovi, Mbappém a hviezdiacom Messim sa zápas podľa mňa môže skončiť jedine víťazstvom „Les Parisiens". Zároveň by som pri pevnej domácej obrane hral stávku s atraktívnym kurzom na maximálne tri góly.

BENFICA V V V V R | AKTUÁLNA FORMA | **PSG** V V V V V

TIKET DŇA

Sedemtisíc oslavoval až v nadstavení

Žiadny tiket nie je rovnaký. Občas sa zápasy vyvíjajú presne podľa tipérskych predpokladov a ušetria množstvo nervov. Často sa však tipujúci do poslednej chvíle obávajú o svoj tiket alebo podľa hesla „nádej umiera posledná" veria, že jeho favorit ešte zaberie. To bol aj prípad nášho dnešného frajera, ktorý si vybral sedem futbalových duelov. Tiket okorenil aj odvodenými stávkami, očakával góly na oboch stranách či ich vyšší počet. To sa aj do bodky splnilo, ale tipér sa riadne zapotil. Udinese i Vallecano strelili potrebné góly až v nadstavenom čase. Nešlo to ako „po masle", no tipér napokon mohol oslavovať výhru. Správne nakombinoval atraktívne odvodenky a z desiatich eur spravil krásnych 7113! Gratulujeme.

Zápas	Tip	Kurz	Výsl.
Chindia Targoviste - Rapid Bukurešť (Obaja dajú gól a počet gólov (2.5)	áno/viac	2,80	2:1 ✓
Shelbourne - St. Patricks (Obaja dajú gól a počet gólov (2.5)	áno/viac	2,98	4:4 ✓
Laval - Bordeaux (Zápas)	2	2,33	1:2 ✓
Hellas Verona - Udinese (Výsledok a počet gólov (1.5)	2/viac	2,57	1:2 ✓
R. Vallecano - Elche (Obaja dajú gól a počet gólov (2.5)	áno/viac	2,53	2:1 ✓
Leicester - Nottingham (1. polčas)	1	2,26	3:0 ✓
Maritimo - Casa Pia AC (Obaja dajú gól a počet gólov (2.5)	áno/viac	2,49	1:2 ✓

Vklad: 10 €
Kurz: 711
Výhra: 7 113 €

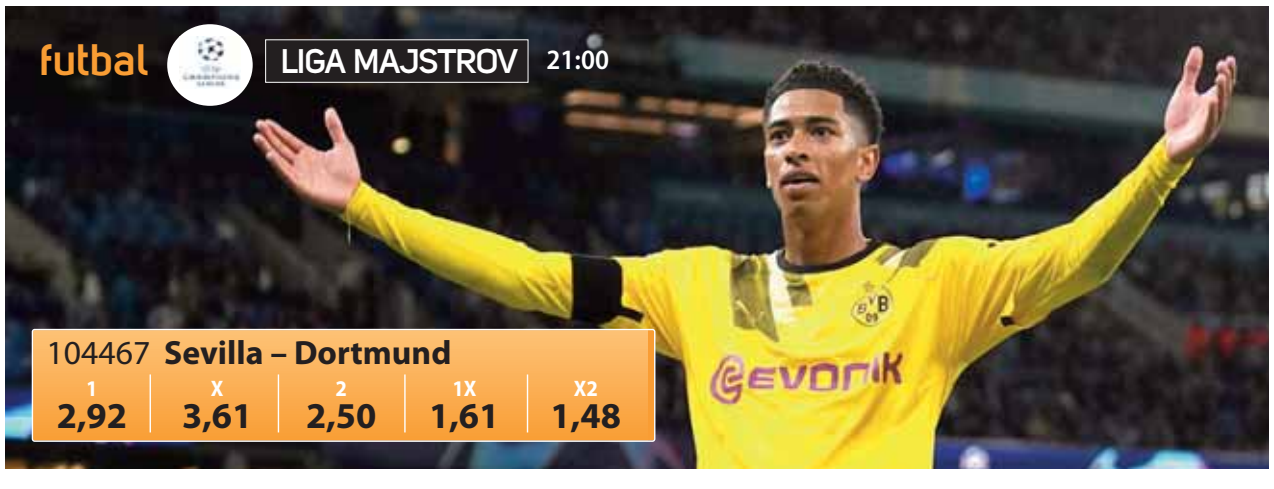

STÁVKOVÁ PONUKA NA DNES (STREDA 5. 10. 2022)

HOKEJ

Liga majstrov		1	X	2	1X	X2	
20677	RB München - Tappara	2.46	4.16	2.42	1.55	1.53	18:00
20749	TPS Turku - Wolfsburg	1.96	4.20	3.20	1.34	1.82	18:00
20755	Olimpija Ľubľana - EV Zug	9.00	6.50	1.26	3.77	1.06	19:15
20671	Eisbären - Hradec Králové	2.44	4.22	2.48	1.55	1.56	19:30
20683	HC Slovan - Rapperswil	3.45	4.40	1.84	1.93	1.30	20:00
20707	RB Salzburg - Fribourg	4.10	4.60	1.67	2.17	1.23	20:20
Slovenská hokejová liga		**1**	**X**	**2**	**1X**	**X2**	
233066	Modré krídla Slovan - Dubnica n/Váhom	2.54	4.00	2.29	1.55	1.46	16:00
233052	Vlci Žilina - HC Topoľčany	1.23	6.40	8.85	1.04	3.70	17:30
233054	HC 19 Humenné - HK Skalica	2.77	4.18	2.09	1.66	1.39	18:00
233057	HK Brezno - Považská Bystrica	2.76	4.15	2.10	1.66	1.39	18:00
233060	Žiar n/Hronom - HK Levice	1.28	6.00	7.57	1.05	3.35	18:00
233063	HK Martin - HK Trnava	1.70	4.56	3.68	1.24	2.03	18:00
KHL		**1**	**X**	**2**	**1X**	**X2**	
134821	Dinamo Minsk - Víťaz MO	1.69	4.28	4.07	1.21	2.09	18:10
134824	Spartak Moskva - SKA Petrohrad	4.02	3.98	1.75	2.01	1.22	18:30
Česko I. liga		**1**	**X**	**2**	**1X**	**X2**	
262939	Dukla Jihlava - HC Sokolov	1.83	4.29	3.31	1.29	1.87	17:30
263001	VHK Vsetín - LHK Prostějov	1.53	4.95	4.45	1.17	2.34	17:30
263032	Berani Zlín - HC Litoměřice	1.94	4.06	3.15	1.31	1.77	17:30
262846	Pardubice B - SC Kolín	2.15	4.10	2.70	1.41	1.63	18:00
262877	Frýdek-Místek - HC Slavia Praha	2.14	4.04	2.73	1.40	1.63	18:00
262908	HC Poruba - SK Třebíč	2.19	4.02	2.67	1.42	1.60	18:00
262970	Šumperk - HC Přerov	2.77	4.04	2.12	1.64	1.39	18:00
Švédsko II. liga		**1**	**X**	**2**	**1X**	**X2**	
197047	Björklöven - Almtuna	1.38	5.25	6.10	1.09	2.81	19:00
197050	Mora - AIK Štokholm	2.02	4.09	2.94	1.35	1.71	19:00
197053	Tingsryds - Karlskoga	3.39	4.22	1.82	1.88	1.27	19:00
230921	Södertälje SK - Vita Hästen	1.76	4.27	3.62	1.24	1.95	19:00
Fínsko		**1**	**X**	**2**	**1X**	**X2**	
278581	KooKoo - Pelicans Lahti	2.22	3.87	2.85	1.41	1.64	17:30
278584	Kalpa Kuopio - IFK Helsinki	1.99	4.03	3.22	1.33	1.79	17:30
278587	Ässät Pori - Kärpät Oulu	4.65	4.30	1.64	2.23	1.18	17:30
278590	Sport Vaasa - Hämeenlinna	2.04	3.92	3.19	1.34	1.75	17:30
Fínsko II. liga		**1**	**X**	**2**	**1X**	**X2**	
30291	K-Vantaa - Ketterä	3.52	4.13	1.77	1.90	1.24	17:30
Dánsko		**1**	**X**	**2**	**1X**	**X2**	
20999	Rodovre - Herlev	2.63	4.12	2.19	1.60	1.43	19:00
Nemecko		**1**	**X**	**2**	**1X**	**X2**	
22570	Bietigheim - Ingolstadt	3.29	4.42	1.89	1.88	1.32	19:30
OHL		**1**	**X**	**2**	**1X**	**X2**	
33372	Soo Greyhounds - Flint Firebirds	4.29	5.04	1.57	2.31	1.19	*1:07
QMJHL		**1**	**X**	**2**	**1X**	**X2**	
30213	Acadie-Bathurst - Halifax	2.11	4.93	2.55	1.48	1.68	*0:00
30228	Cape Breton - Victoriaville	2.69	4.38	2.13	1.67	1.43	*0:00
30243	Blainville-Boisbriand - Rouyn-Noranda	1.99	4.22	3.03	1.35	1.76	*1:00
30258	Val-d`Or - Gatineau	4.72	5.01	1.52	2.43	1.17	*1:00
Nórsko II. liga		**1**	**X**	**2**	**1X**	**X2**	
22628	Gjovik Hockey - Comet Halden	2.85	4.01	1.85	1.67	1.27	19:00
Alps liga		**1**	**X**	**2**	**1X**	**X2**	
27762	Bregenzerwald - Zeller Eisbären	2.62	4.01	2.13	1.59	1.39	19:30
Bielorusko Extraliga		**1**	**X**	**2**	**1X**	**X2**	
4898	Lokomotiv Orša - HK Junosť Minsk	2.99	3.76	2.09	1.66	1.34	18:00
4901	Chimik Novopolock - HK Vitebsk	3.45	3.79	1.90	1.81	1.27	18:00
4903	Metalurg Žlobin - Šachtar Soligorsk	1.96	4.11	3.06	1.33	1.76	18:00
Lotyšsko		**1**	**X**	**2**	**1X**	**X2**	
30579	HK Dinaburga - HS Riga	5.52	5.29	1.37	2.70	1.09	18:00
Kazachstan		**1**	**X**	**2**	**1X**	**X2**	
5924	HC Nomad - Beibarys Atyrau	3.14	4.06	1.91	1.77	1.30	15:00
5927	Saryarka Karaganda - HK Aktobe	1.51	4.67	4.68	1.14	2.34	15:00
5930	HC Almaty - Humo Taškent	4.68	4.67	1.51	2.34	1.14	15:30

FUTBAL

Liga majstrov		1	X	2	1X	X2	
103816	RB Leipzig - Celtic	1.56	4.55	5.90	1.16	2.56	18:45
104020	RB Salzburg - Dinamo Zagreb	1.72	4.10	4.95	1.21	2.23	18:45
103919	Real Madrid - Šachtar Doneck	1.18	8.20	17.4	1.02	5.58	21:00
104121	Chelsea - AC Milan	1.72	4.00	5.10	1.20	2.23	21:00
104224	Benfica Lisabon - Paris St.G.	4.30	4.30	1.77	2.16	1.25	21:00
104369	Juventus - Maccabi Haifa	1.31	5.95	10.5	1.08	3.79	21:00
104467	FC Sevilla - Dortmund	2.92	3.61	2.50	1.61	1.48	21:00
104570	Manchester City - FC Kodaň	1.06	16.5	40.0	-	11.6	21:00

Liga majstrov 1. polčas		(1) 1	(X) X	(2) 2	(4) 1X	(5) X2	
103815	1p/RB Leipzig - Celtic	2.08	2.49	5.58	1.14	1.73	18:45
104019	1p/RB Salzburg - Dinamo Zagreb	2.29	2.32	5.18	1.15	1.60	18:45
103918	1p/Real Madrid - Šachtar Doneck	1.55	3.16	10.0	1.04	2.41	21:00
104120	1p/Chelsea - AC Milan	2.32	2.29	5.18	1.15	1.59	21:00
104223	1p/Benfica Lisabon - Paris St.G.	4.40	2.55	2.27	1.61	1.20	21:00
104368	1p/Juventus - Maccabi Haifa	1.75	2.74	8.18	1.07	2.05	21:00
104466	1p/FC Sevilla - Dortmund	3.40	2.28	3.05	1.37	1.31	21:00
104569	1p/Manchester City - FC Kodaň	1.32	3.95	20.0	-	3.31	21:00

Liga majstrov Stávka bez remízy		(1) 1	(2) 2	
103836	sbr/RB Leipzig - Celtic	1.25	4.39	18:45
104040	sbr/RB Salzburg - Dinamo Zagreb	1.32	3.64	18:45
103939	sbr/Real Madrid - Šachtar Doneck	1.06	12.0	21:00
104141	sbr/Chelsea - AC Milan	1.32	3.66	21:00
104244	sbr/Benfica Lisabon - Paris St.G.	3.31	1.37	21:00
104389	sbr/Juventus - Maccabi Haifa	1.11	7.97	21:00
104487	sbr/FC Sevilla - Dortmund	2.09	1.82	21:00
104873	sbr/Manchester City - FC Kodaň	1.01	25.0	21:00

Liga majstrov Počet gólov v zápase		(1) -	(2) +	
103845	pg/RB Leipzig - Celtic(0.5)	13.2	1.05	18:45
103846	pg/RB Leipzig - Celtic(1.0)	11.4	1.06	18:45
103847	pg/RB Leipzig - Celtic(1.5)	4.69	1.22	18:45
103848	pg/RB Leipzig - Celtic(2.0)	3.71	1.31	18:45
103849	pg/RB Leipzig - Celtic(2.5)	2.33	1.66	18:45
103850	pg/RB Leipzig - Celtic(3.0)	1.85	2.05	18:45
103851	pg/RB Leipzig - Celtic(3.5)	1.55	2.60	18:45
103852	pg/RB Leipzig - Celtic(4.0)	1.30	3.83	18:45
103853	pg/RB Leipzig - Celtic(4.5)	1.23	4.58	18:45
103854	pg/RB Leipzig - Celtic(5.0)	1.11	7.73	18:45
103855	pg/RB Leipzig - Celtic(5.5)	1.09	8.59	18:45
104049	pg/RB Salzburg - Dinamo Zagreb(0.5)	11.2	1.06	18:45
104050	pg/RB Salzburg - Dinamo Zagreb(1.0)	9.60	1.08	18:45
104051	pg/RB Salzburg - Dinamo Zagreb(1.5)	4.04	1.28	18:45
104052	pg/RB Salzburg - Dinamo Zagreb(2.0)	3.12	1.41	18:45
104053	pg/RB Salzburg - Dinamo Zagreb(2.5)	2.08	1.82	18:45
104054	pg/RB Salzburg - Dinamo Zagreb(3.0)	1.64	2.37	18:45
104055	pg/RB Salzburg - Dinamo Zagreb(3.5)	1.43	3.00	18:45
104056	pg/RB Salzburg - Dinamo Zagreb(4.0)	1.21	4.86	18:45
104057	pg/RB Salzburg - Dinamo Zagreb(4.5)	1.17	5.70	18:45
104058	pg/RB Salzburg - Dinamo Zagreb(5.0)	1.07	10.2	18:45
104059	pg/RB Salzburg - Dinamo Zagreb(5.5)	1.06	11.1	18:45
103948	pg/Real Madrid - Šachtar Doneck(0.5)	16.4	1.03	21:00
103949	pg/Real Madrid - Šachtar Doneck(1.0)	14.8	1.04	21:00
103950	pg/Real Madrid - Šachtar Doneck(1.5)	6.74	1.13	21:00
103951	pg/Real Madrid - Šachtar Doneck(2.0)	5.61	1.17	21:00
103952	pg/Real Madrid - Šachtar Doneck(2.5)	3.12	1.41	21:00
103953	pg/Real Madrid - Šachtar Doneck(3.0)	2.47	1.60	21:00
103954	pg/Real Madrid - Šachtar Doneck(3.5)	1.89	1.99	21:00
103955	pg/Real Madrid - Šachtar Doneck(4.0)	1.54	2.64	21:00
103956	pg/Real Madrid - Šachtar Doneck(4.5)	1.40	3.17	21:00
103957	pg/Real Madrid - Šachtar Doneck(5.0)	1.22	4.81	21:00
103958	pg/Real Madrid - Šachtar Doneck(5.5)	1.18	5.53	21:00
104150	pg/Chelsea - AC Milan(0.5)	10.2	1.07	21:00
104151	pg/Chelsea - AC Milan(1.0)	8.60	1.09	21:00
104152	pg/Chelsea - AC Milan(1.5)	3.84	1.30	21:00
104153	pg/Chelsea - AC Milan(2.0)	2.94	1.45	21:00
104154	pg/Chelsea - AC Milan(2.5)	2.00	1.89	21:00
104155	pg/Chelsea - AC Milan(3.0)	1.59	2.50	21:00
104156	pg/Chelsea - AC Milan(3.5)	1.40	3.17	21:00
104157	pg/Chelsea - AC Milan(4.0)	1.20	5.04	21:00
104158	pg/Chelsea - AC Milan(4.5)	1.16	5.91	21:00
104159	pg/Chelsea - AC Milan(5.0)	1.07	10.2	21:00
104160	pg/Chelsea - AC Milan(5.5)	1.06	11.1	21:00
104253	pg/Benfica Lisabon - Paris St.G.(0.5)	14.3	1.04	21:00
104254	pg/Benfica Lisabon - Paris St.G.(1.0)	12.7	1.05	21:00
104255	pg/Benfica Lisabon - Paris St.G.(1.5)	5.49	1.18	21:00
104256	pg/Benfica Lisabon - Paris St.G.(2.0)	4.42	1.24	21:00
104257	pg/Benfica Lisabon - Paris St.G.(2.5)	2.64	1.53	21:00
104258	pg/Benfica Lisabon - Paris St.G.(3.0)	2.09	1.81	21:00
104259	pg/Benfica Lisabon - Paris St.G.(3.5)	1.67	2.31	21:00
104260	pg/Benfica Lisabon - Paris St.G.(4.0)	1.39	3.20	21:00
104261	pg/Benfica Lisabon - Paris St.G.(4.5)	1.30	3.88	21:00
104262	pg/Benfica Lisabon - Paris St.G.(5.0)	1.15	6.16	21:00
104263	pg/Benfica Lisabon - Paris St.G.(5.5)	1.13	6.92	21:00
104398	pg/Juventus - Maccabi Haifa(0.5)	14.3	1.04	21:00
104399	pg/Juventus - Maccabi Haifa(1.0)	12.8	1.05	21:00
104400	pg/Juventus - Maccabi Haifa(1.5)	5.08	1.20	21:00
104401	pg/Juventus - Maccabi Haifa(2.0)	3.99	1.28	21:00
104402	pg/Juventus - Maccabi Haifa(2.5)	2.50	1.59	21:00
104403	pg/Juventus - Maccabi Haifa(3.0)	1.94	1.95	21:00
104404	pg/Juventus - Maccabi Haifa(3.5)	1.60	2.47	21:00
104405	pg/Juventus - Maccabi Haifa(4.0)	1.33	3.57	21:00
104406	pg/Juventus - Maccabi Haifa(4.5)	1.26	4.29	21:00
104407	pg/Juventus - Maccabi Haifa(5.0)	1.12	7.14	21:00
104408	pg/Juventus - Maccabi Haifa(5.5)	1.11	7.98	21:00
104496	pg/FC Sevilla - Dortmund(0.5)	11.2	1.06	21:00
104497	pg/FC Sevilla - Dortmund(1.0)	9.59	1.08	21:00
104498	pg/FC Sevilla - Dortmund(1.5)	4.18	1.26	21:00
104499	pg/FC Sevilla - Dortmund(2.0)	3.23	1.39	21:00
104500	pg/FC Sevilla - Dortmund(2.5)	2.10	1.81	21:00
104501	pg/FC Sevilla - Dortmund(3.0)	1.67	2.31	21:00
104502	pg/FC Sevilla - Dortmund(3.5)	1.46	2.91	21:00
104503	pg/FC Sevilla - Dortmund(4.0)	1.23	4.61	21:00
104504	pg/FC Sevilla - Dortmund(4.5)	1.18	5.49	21:00
104505	pg/FC Sevilla - Dortmund(5.0)	1.08	9.40	21:00
104506	pg/FC Sevilla - Dortmund(5.5)	1.07	10.2	21:00
104882	pg/Manchester City - FC Kodaň(0.5)	18.3	1.03	21:00
104883	pg/Manchester City - FC Kodaň(1.0)	17.0	1.03	21:00
104884	pg/Manchester City - FC Kodaň(1.5)	8.77	1.09	21:00
104885	pg/Manchester City - FC Kodaň(2.0)	7.58	1.11	21:00
104886	pg/Manchester City - FC Kodaň(2.5)	4.01	1.28	21:00
104887	pg/Manchester City - FC Kodaň(3.0)	3.21	1.39	21:00
104888	pg/Manchester City - FC Kodaň(3.5)	2.25	1.71	21:00
104889	pg/Manchester City - FC Kodaň(4.0)	1.83	2.07	21:00
104890	pg/Manchester City - FC Kodaň(4.5)	1.59	2.50	21:00
104891	pg/Manchester City - FC Kodaň(5.0)	1.35	3.47	21:00
104892	pg/Manchester City - FC Kodaň(5.5)	1.27	4.08	21:00
172232	pg/Manchester City - FC Kodaň(6.0)	1.14	6.58	21:00
172233	pg/Manchester City - FC Kodaň(6.5)	1.12	7.33	21:00

Liga majstrov Handicap		(1) 1	(2) 2	
103822	hcp/RB Leipzig - Celtic(0:0.5)	1.55	2.60	18:45
103823	hcp/RB Leipzig - Celtic(0:1.5)	2.45	1.61	18:45
103824	hcp/RB Leipzig - Celtic(0:2.5)	4.49	1.24	18:45
103825	hcp/RB Leipzig - Celtic(0.5:0)	1.17	5.62	18:45
104026	hcp/RB Salzburg - Dinamo Zagreb(0:0.5)	1.71	2.24	18:45
104027	hcp/RB Salzburg - Dinamo Zagreb(0:1.5)	2.89	1.46	18:45
104028	hcp/RB Salzburg - Dinamo Zagreb(0:2.5)	5.78	1.17	18:45
104029	hcp/RB Salzburg - Dinamo Zagreb(0.5:0)	1.22	4.79	18:45
103925	hcp/Real Madrid - Šachtar Doneck(0:0.5)	1.18	5.41	21:00
103926	hcp/Real Madrid - Šachtar Doneck(0:1.5)	1.52	2.70	21:00
103927	hcp/Real Madrid - Šachtar Doneck(0:2.5)	2.27	1.70	21:00
103928	hcp/Real Madrid - Šachtar Doneck(0:3.5)	3.91	1.29	21:00
104127	hcp/Chelsea - AC Milan(0:0.5)	1.72	2.24	21:00
104128	hcp/Chelsea - AC Milan(0:1.5)	2.91	1.46	21:00
104129	hcp/Chelsea - AC Milan(0:2.5)	5.83	1.17	21:00
104130	hcp/Chelsea - AC Milan(0.5:0)	1.21	4.90	21:00
104230	hcp/Benfica Lisabon - Paris St.G.(0:0.5)	4.28	1.26	21:00
104231	hcp/Benfica Lisabon - Paris St.G.(0.5:0)	2.20	1.74	21:00
104232	hcp/Benfica Lisabon - Paris St.G.(1.5:0)	1.48	2.84	21:00
104233	hcp/Benfica Lisabon - Paris St.G.(2.5:0)	1.18	5.38	21:00
104375	hcp/Juventus - Maccabi Haifa(0:0.5)	1.30	3.85	21:00
104376	hcp/Juventus - Maccabi Haifa(0:1.5)	1.84	2.06	21:00
104377	hcp/Juventus - Maccabi Haifa(0:2.5)	3.06	1.42	21:00
104378	hcp/Juventus - Maccabi Haifa(0:3.5)	5.78	1.17	21:00
104473	hcp/FC Sevilla - Dortmund(0:0.5)	2.90	1.46	21:00
104474	hcp/FC Sevilla - Dortmund(0:1.5)	6.21	1.15	21:00
104475	hcp/FC Sevilla - Dortmund(0.5:0)	1.62	2.43	21:00
104476	hcp/FC Sevilla - Dortmund(1.5:0)	1.22	4.71	21:00
104576	hcp/Manchester City - FC Kodaň(0:1.5)	1.22	4.68	21:00
104577	hcp/Manchester City - FC Kodaň(0:2.5)	1.59	2.49	21:00
104578	hcp/Manchester City - FC Kodaň(0:3.5)	2.34	1.66	21:00
104579	hcp/Manchester City - FC Kodaň(0:4.5)	3.85	1.30	21:00

Liga majstrov 1.polčas alebo zápas		(1) 1-1	(X) X-X	(2) 2-2	
103801	pALkv/RB Leipzig - Celtic	1.36	1.88	3.51	18:45
104005	pALkv/RB Salzburg - Dinamo Zagreb	1.47	1.77	3.17	18:45
103904	pALkv/Real Madrid - Šachtar Doneck	1.10	2.37	6.40	21:00
104106	pALkv/Chelsea - AC Milan	1.47	1.75	3.21	21:00
104209	pALkv/Benfica Lisabon - Paris St.G.	2.80	1.87	1.48	21:00
104354	pALkv/Juventus - Maccabi Haifa	1.19	2.09	5.13	21:00
104452	pALkv/FC Sevilla - Dortmund	2.14	1.68	1.92	21:00
104555	pALkv/Manchester City - FC Kodaň	-	2.90	12.0	21:00

Liga majstrov 1.gól		(1) 1	(X) 0:0	(2) 2	
103798	1g/RB Leipzig - Celtic	1.36	16.4	2.83	18:45
104002	1g/RB Salzburg - Dinamo Zagreb	1.43	15.5	2.60	18:45
103901	1g/Real Madrid - Šachtar Doneck	1.13	31.9	4.28	21:00
104103	1g/Chelsea - AC Milan	1.45	12.7	2.64	21:00
104206	1g/Benfica Lisabon - Paris St.G.	2.34	22.0	1.48	21:00
104351	1g/Juventus - Maccabi Haifa	1.20	20.9	3.73	21:00
104449	1g/FC Sevilla - Dortmund	1.94	13.7	1.78	21:00
104552	1g/Manchester City - FC Kodaň	1.01	45.6	7.12	21:00
Slovensko II. liga		**1**	**X**	**2**	**1X**	**X2**	
306993	FK Humenné - Trebišov	1.86	3.47	3.78	1.21	1.81	15:00
Slovensko III.liga Západ		**1**	**X**	**2**	**1X**	**X2**	
33440	Galanta - Sereď	2.65	3.55	2.15	1.53	1.34	15:00
Anglicko II. liga		**1**	**X**	**2**	**1X**	**X2**	
49430	Burnley - Stoke City	1.78	3.78	4.68	1.21	2.09	20:45
49529	Hull City - Wigan	2.66	3.34	2.75	1.48	1.51	20:45
49628	Middlesbrough - Birmingham	1.65	3.85	5.80	1.15	2.32	20:45
49833	Rotherham - Millwall	2.64	3.30	2.79	1.47	1.51	20:45
49932	Watford - Swansea	1.98	3.56	3.95	1.27	1.87	20:45
49727	Preston North End - West Bromwich	3.12	3.29	2.41	1.60	1.39	21:00

ANGLICKO 2 (DOMA/VONKU)

1.	Sheffield Utd.	11	7	3	1	20:6	24	4	1	0	3	2	1
2.	Norwich City	11	7	2	2	17:9	23	4	2	0	3	0	2
3.	Reading	11	7	0	4	13:15	21	5	0	1	2	0	3
4.	Burnley	11	4	6	1	18:11	18	2	3	0	2	3	1
5.	Q. P. Rangers	11	5	3	3	16:12	18	2	2	1	3	1	2
6.	Blackburn	11	6	0	5	13:14	18	4	0	2	2	0	3
7.	Watford	11	4	5	2	15:11	17	3	1	1	1	4	1
8.	Sunderland	11	4	4	3	16:11	16	1	3	1	3	1	2
9.	Luton	11	4	4	3	13:10	16	1	3	2	3	1	1
10.	Wigan	10	4	4	2	11:11	16	0	3	2	4	1	0
11.	Swansea	11	4	3	4	13:14	15	2	1	3	2	2	1
12.	Rotherham	10	3	5	2	12:8	14	3	2	1	0	3	1
13.	Bristol City	11	4	2	5	20:18	14	3	0	2	1	2	3
14.	Preston North End	11	2	7	2	3:4	13	0	4	2	2	3	0
15.	Birmingham	11	3	4	4	9:11	13	1	2	2	2	2	2
16.	Millwall	11	4	1	6	12:16	13	4	0	2	0	1	4
17.	Stoke City	11	3	3	5	11:15	12	1	2	2	2	1	3
18.	Cardiff City	11	3	3	5	8:12	12	2	2	1	1	1	4
19.	Blackpool	11	3	2	6	10:16	11	1	1	3	2	1	3
20.	Hull City	11	3	2	6	11:23	11	3	0	3	0	2	3
21.	West Bromwich	11	1	7	3	17:17	10	1	3	2	0	4	1
22.	Middlesbrough	11	2	4	5	13:16	10	2	3	1	0	1	4
23.	Huddersfield	10	2	1	7	10:16	7	2	1	3	0	0	4
24.	Coventry	8	1	3	4	8:13	6	1	0	1	0	3	3

Anglicko VII. liga Isthmian		1	X	2	1X	X2	
300322	Corinthian Casuals - Cray Wanderers	2.39	3.41	2.39	1.41	1.41	20:45
Bosna a Hercegovina I. liga		**1**	**X**	**2**	**1X**	**X2**	
30695	Zrinjski Mostar - Široki Brijeg	1.64	3.47	4.76	1.11	2.00	18:45
Cyprus M pohár		**1**	**X**	**2**	**1X**	**X2**	
32681	Othellos Athienou - DOXA Katokopia	4.24	3.42	1.75	1.89	1.16	17:00
33574	AEZ Zakakiou - Pafos FC	7.40	5.03	1.31	2.97	1.04	17:00
Česko III. liga ČFL skupina B		**1**	**X**	**2**	**1X**	**X2**	
30733	Velvary - Banik Most-Souš	1.36	4.33	5.40	1.04	2.41	16:00
Fínsko I. liga		**1**	**X**	**2**	**1X**	**X2**	
132581	Kuopio PS - Haka Valkeakoski	1.65	3.90	5.15	1.15	2.21	17:00
Holandsko III. liga		**1**	**X**	**2**	**1X**	**X2**	
11862	HHC Hardenberg - AFC	1.96	3.47	3.31	1.25	1.70	20:00
11864	Jong Sparta Rotterdam - Scheveningen	1.74	3.63	4.02	1.17	1.90	20:00
11866	Rijnsburgse Boys - De Treffers	2.45	3.33	2.55	1.41	1.45	20:00
11868	Katwijk - OFC Oostzaan	1.28	5.48	7.43	1.04	3.14	20:00
Island I. liga		**1**	**X**	**2**	**1X**	**X2**	
293520	Vestmannaeyjar - FH Hafnarfjördur	2.43	3.43	2.66	1.42	1.50	17:30
293418	Vikingur Reykjavik - Valur Reykjavik	1.71	3.98	4.07	1.20	2.02	19:00
Kazachstan I. liga		**1**	**X**	**2**	**1X**	**X2**	
1511	Akžayik Uralsk - FK Turan	2.18	2.97	3.29	1.26	1.56	12:00
Litva M pohár		**1**	**X**	**2**	**1X**	**X2**	
30410	FC Litauen Kaunas - FK Panevezys	2.23	2.97	3.17	1.27	1.53	16:30
Maďarsko II. liga		**1**	**X**	**2**	**1X**	**X2**	
21031	Mosonmagyaróvár - Budafok	2.21	3.13	2.96	1.30	1.52	15:00

MLÁDEŽNÍCKY ŠPORT ● MLÁDEŽNÍCKY ŠPORT

BASKETBAL

KADETI U17

● **II. kvalifikačný turnaj o postup do skupiny GOLD, skupina Západ: Bánovce nad Bebravou – Lokomotíva Sereď 60:101 (26:47)**, Filip 15, Pira 14 – Majerník 31, Sárkány 24. **Karlovka Bratislava – SPU Nitra 76:13 (47:4)**, Ázacis 24, Polák 12 – Petrík 6, Dragún 3. **Inter Bratislava Yellow – B.S.C. Bratislava 71:40 (39:24)**, Ondruš 22, Mar. Golian 17 – M. Galvánek, Holubec po 11. **Lokomotíva Sereď – Karlovka Bratislava 106:38 (50:24)**, Sárkány 24, Náhlik, Majerník po 20 – Ázacis 10, Mikolášik 8. **B.S.C. Bratislava – Bánovce nad Bebravou 81:53 (39:26)**, M. Galvánek 24, Holubec 16 – Urban 11, Goga 9. SPU Nitra – Inter Bratislava Yellow rieši HK SBA-C.

1. Sereď	5	5	0	508:279	10
2. B.S.C. Bratislava	5	3	2	389:310	8
3. Inter Yellow	4	3	1	376:223	7
4. Bánovce n/B.	5	2	3	326:393	7
5. Karlovka Bratislava	5	1	4	258:412	6
6. Nitra	4	0	4	142:382	4

● **II. kvalifikačný turnaj o postup do skupiny GOLD, skupina Východ: BA Čaňa – Spišská Nová Ves 73:79 (30:42)**, Sročenský 18, Ľ. Molnár 16 – Fuker, Kukoľ po 28. **Slávia Žilina - Basket Košice 84:53 (37:27)**, Hoferica 31, A. Čierny 16 – Jendrichovský 15, Ručinský, Horváth, Tažik po 8. **MBA Prieidza – Žiar nad Hronom 71:87 (33:40)**, Schmidt 19, Giakas 13 – Ondrík, Kaša po 22. **Spišská Nová Ves – Slávia Žilina 47:114 (20:59)**, Vaľuš, Kukoľ po 15 – M. Čierny 24, Galovič 20. **Žiar nad Hronom - BA Čaňa 88:61 (51:31)**, Kaša 23, Barcík, Kňažko po 12 – Sročenský, Ľ. Molnár po 16. **Basket Košice – MBA Prievidza 81:71 (41:27)**, Tažik 13, Jendrichovský, Horváth po 12 – Hričo 19, Schmidt 15.

1. Žiar n/Hr.	5	5	0	411:293	10
2. Žilina	5	3	2	430:333	8
3. Prievidza	5	3	2	443:355	8
4. Košice	5	3	2	356:316	8
5. Spiš. Nová Ves	5	1	4	268:477	6
6. Čaňa	5	0	5	307:441	5

O konečnom poradí na 2. - 4. mieste rozhodli vzájomné zápasy.

Prvé štyri družstvá zo skupiny Západ a Východ postupujú do skupiny GOLD.

STARŠIE ŽIAČKY U15

● **ZÁPAD – 1. kolo: Levy Senec – ŠBK Šamorín 24:125 (10:74)**, Súkeníková 9, Sadlíková 6 – Lopuchová, Kovács po 16. **BK Vráble -MBK Stará Turá 23:95 (9:38)**, Vargová, Merlušová po 8 – Kovárová 16, Minárechová 11. **Slovan Bratislava – Slávia Trnava 78:42 (44:17)**, Vojtášková 27, Rejdugová 19 – Buchová 18, Gašpárková 11. **MIBA Stupava (MS) – Piešťanské Čajočky 26:78 (7:37)**, Gúthová 12, Štroffeková, Hájková po 6 – Nedielková 15, Kovalčíková 12. **2. kolo: BK Vráble - AS Trenčín (MS) 53:70 (19:29)**, Melušová 15, Vargová 11 – Kozáková 29, Liptáková 13. **Slovan Bratislava -Piešťanské Čajočky 93:56 (45:27)**, Vojtášková 28, Šímová 22 – Strečanská 17, Kovalčíková 15. **MIBA Stupava – Slávia Trnava 24:82 (15:50)**, Hájková 13, Gúthová 8 – Takáčová 16, Burianová 9.

1. Slovan Bratislava	2	2	0	171:98	4
2. Šamorín	1	1	0	125:24	2
3. Stará Turá	1	1	0	95:23	2
4. Trnava	1	0	1	42:78	1
5. Piešťanské Čajočky	1	0	1	56:93	1
6. Vráble	1	0	1	23:95	1
7. Senec	1	0	1	24:125	1

● **VÝCHOD – 1. kolo: CBK U15 – Young Angels U15 Košice 27:76 (11:39)**, Medvecová 8, Czakóová 7 – Lukčová 25, Červeňáková 11. **BAM Poprad – BKM Žilina 100:35 (56:19)**, Marušáková 23, Pinteková 20 – Šmihovská 17, Sobolová 8. **ŽBK Rožňava – AKAPO Lučenec 41:108 (23:55)**, Hricová 15, Anderovská 12 – Mravíková 17, Demeová 15. **BAM Poprad – MBK Ružomberok 54:86 (25:41)**, Marušáková 13, Pitoňáková 10 – Oravcová 31, Duhaňová 14. **ŽBK Rožňava - ŠKP Banská Bystrica 29:86 (13:40)**, Balázsová 7, Hricová 6 – Vigašová 25, Maslíková 16. **(jp)**

1. Poprad	2	1	1	154:121	3
2. Lučenec	1	1	0	108:41	2
3. B. Bystrica	1	1	0	86:29	2
4. Košice U15	1	1	0	76:27	2
5. Ružomberok	1	1	0	86:54	2
6. Rožňava	2	0	2	70:194	2
7. CBK U15	1	0	1	27:76	1
8. Žilina	1	0	1	35:100	1

FUTBAL

I. LIGA STARŠÍ DORAST U19

● **6. kolo: Poprad - Michalovce 1:2 (1:2)**, 36. Rodák - 2. Kračunik, 40. Záhradník, **Trnava - Slovan Bratislava 1:1 (0:0)**, 48. Nagy - 75. Slovák, **Žilina - Dunajská Streda 7:1 (3:1)**, 7. a 77. Weber, 12. Prokop, 41. Hranica, 60. Vaľko, 76. Šimun, 81. Fatty - 15. Tarcsi, **Pohronie - Petržalka 0:2 (0:2)**, 29. Riznič, 33. Ďurica, **Podbrezová - Ružomberok 1:3 (1:2)**, 36. Faško - 11. a 84. Marek, 45. Úradník, **Zlaté Moravce - B. Bystrica 3:0 (2:0)**, 2. Pénzeš, 39. Ševčík, 89. Dulay, **Trenčín - FC Košice 2:2 (1:1)**, 23. a 76. Murko - 35. Danihel (vl.), 57. Reiter.

1. Michalovce	6	4	0	2	11:6	12
2. Petržalka	6	4	0	2	9:8	12
3. Ružomberok	6	3	2	1	15:8	11
4. Trenčín	6	2	4	0	14:10	10
5. Podbrezová	7	3	1	3	13:14	10
6. Žilina	6	2	3	1	14:7	9
7. Trnava	6	2	3	1	8:4	9
8. Košice	6	2	2	2	12:11	8
9. Slovan	6	2	2	2	7:7	8
10. B. Bystrica	6	2	1	3	9:12	7
11. Z. Moravce	6	1	3	2	9:12	6
12. Poprad	7	2	0	5	5:14	6
13. D. Streda	6	1	2	3	12:17	5
14. Pohronie	6	1	1	4	6:14	4

II. LIGA STARŠÍ DORAST U19

● **VÝCHOD - 8. kolo: K. N. Mesto - Stropkov 0:2 (0:2)**, 11. Malačina, 14. Dovičák, **Trebišov - Lipany 2:0 (0:0)**, 60. Girman, 88. Podraný, **L. Mikuláš - Lokomotíva Košice 0:1 (0:0)**, 60. Zubenko, **FK Galaktik - Zvolen 3:1 (1:1)**, 8. a 80. Gajtko - 24. Vaščák, **Snina - Prešov 0:1 (0:0)**, 89. Balaník, **Sp. Nová Ves - Humenné 0:2 (0:2)**, 2. Lojan, 21. Tantoš.

1. Lok. Košice	8	8	0	0	28:6	24
2. Prešov	8	8	0	0	23:2	24
3. Snina	8	5	1	2	15:4	16
4. Humenné	8	4	4	0	12:7	16
5. L. Mikuláš	8	4	1	3	12:11	13
6. Lipany	9	4	1	4	11:22	13
7. Stropkov	8	4	0	4	14:19	12
8. Trebišov	8	3	2	3	12:11	11
9. K. N. Mesto	8	3	2	3	17:17	11
10. Byťča	7	3	1	3	20:13	10
11. Zvolen	8	2	2	4	11:17	8
12. Bardejov	7	2	1	4	18:12	7
13. Galaktik	8	2	1	5	16:20	7
14. Sp. N. Ves	9	1	1	7	9:17	4
15. Lučenec	7	1	0	6	7:23	3
16. Námestovo	7	0	1	6	2:26	1

● **ZÁPAD - 8. kolo: Malacky - Čermáňsky FK 1:4 (1:0)**, 47. Varga, 69. Müllner, 80. Kozlík, **Šamorín - Dubnica n/V. 2:0 (0:0)**, 68. Suvak, 88. Trusina, **RSC HAMSIK ACADEMY Banská Bystrica, o. z. - Karlova Ves 0:0, Púchov - Martin 6:3 (3:0)**, 19. Panáček, 40., 43. a 90. Lacko, 59. a 74. Štrauch - 56. a 86. Štrkáč, 64. Dolník, **Inter Bratislava - Domino 0:1 (0:0)**, 64. Polakovič, **Prievidza - Partizánske 1:1 (0:0)**, 88. Pacalaj - 58. Pacalaj (vl.), **Komárno - Skalica 1:1 (0:0)**, 47. Puha - 90. Mucha.

1. Šamorín	7	5	1	1	19:5	16
2. Kar. Ves	7	5	1	1	16:3	16
3. Lok. Trnava	7	5	0	2	17:7	15
4. HAMSIK AC.	8	4	3	1	11:7	15
5. Púchov	7	4	2	1	22:11	14
6. Domino	7	4	1	2	10:7	13
7. Čermáňsky	8	3	3	2	15:13	12
8. Dub. n/V.	7	3	2	2	17:7	11
9. Komárno	8	2	4	2	16:10	10
10. Martin	7	3	1	3	21:18	10
11. Skalica	6	2	3	1	9:9	9
12. Inter	7	2	0	5	5:10	6
13. Partizánske	8	0	3	5	7:22	3
14. Prievidza	8	0	2	6	7:31	2
15. Malacky	8	0	0	8	2:34	0

Nitra odstúpila.

III. LIGA STARŠÍ DORAST U19

● **BRATISLAVA - 7. kolo: Dun. Lužná - FC IMAS 1:2 (1:1)**, 39. Kiss - 7. a 62. Foltýn, **Rača - NŠK 1922 Bratislava 4:0 (3:0)**, 33. Krchnák, 40. Almási, 45. Aksamit, 72. Štepanovský, **Jarovce - Pezinok 2:5 (1:1)**, 29. Kotvas, 58. Tóth - 31. Czinege, 47., 52. a 76. Richtarik, 80. Polakovič, **Ivanka p/D. - Bernolákovo 1:3 (1:2)**, 42. Barnáš - 30. a 45. Valocka, 48. Lukáč, **Ružinov - FK Dúbravka 2:2 (1:0)**, 4. a 49. Kleskeň - 51. a 56. Pokorný, **Senec - Domino B 1:1 (1:0)**, 15. Meszároš - 55. Nemec.

1. Ivanka p/D.	7	5	1	1	11:5	16
2. Senec	7	4	3	0	18:3	15
3. Rača	7	4	2	1	15:5	14
4. Domino B	7	4	1	2	12:9	13
5. Dun. Lužná	7	3	1	3	14:13	10
6. FC IMAS	7	2	3	2	9:9	9
7. FK Dúbravka	7	2	3	2	8:8	9
8. Pezinok	7	3	0	4	13:17	9
9. Jarovce	7	2	1	4	10:12	7
10. Bernolákovo	7	2	1	4	6:10	7
11. NŠK Bratislava	7	2	1	4	5:14	7
12. Ružinov	7	0	1	6	5:21	1

● **STRED - 6. kolo: FA United - Krásno n/K 1:1 (0:1)**, 48. Chromiak - 40. Švancár, **Dolný Kubín - Čadca 3:1 (2:0)**, 4. Eliaš, 47. Butkaj - 54. Ondreáš.

1. FA United	6	3	2	1	32:9	11
2. Krásno n/K	6	3	2	1	17:12	11
3. Brezno	5	3	1	1	17:11	10
4. D. Kubín	6	3	1	2	10:7	10
5. Černová	5	2	2	1	24:9	8
6. Bánová	5	2	2	1	12:13	8
7. Kováčová	5	1	0	4	7:30	3
8. Čadca	6	0	0	6	6:34	0

● **VÝCHOD - 9. kolo: Sp. Vlachy - Sabinov 0:10 (0:6)**, 3., 12., 35., 45. a 75. Pešta, 29. a 31. Marcinko, 60. Vaňo, 66. Cihanský, 80. Urvinitka, **Poprad - Stráže - Vranov n/T. 0:0. Janočko Academy - Ľubotice 1:4 (1:2)**, 40. Gazsi - 3. a 41. Cenker, 71. Javorský, 82. Rusin, **St. Ľubovňa - Svidník 1:1 (0:1)**, 86. Konkoľ - 25. Pasnišin.

1. Ľubotice	8	6	2	0	28:4	20
2. Vranov n/T.	7	5	1	1	27:3	16
3. Sp. Belá	7	5	0	2	22:10	15
4. Pop. - Stráže	8	4	2	2	26:10	14
5. Veľ. Šariš	7	4	0	3	20:10	12
6. Rožňava	6	3	2	1	6:6	11
7. Janočko Ac.	7	3	1	3	9:16	10
8. Svidník	8	2	3	3	13:11	9
9. Sabinov	8	2	1	5	17:14	7
10. Koš. N. Ves	7	2	1	4	7:12	7
11. St. Ľubovňa	9	2	1	6	11:31	7
12. Sp. Vlachy	8	0	0	8	3:62	0

Svit odstúpil.

● **ZÁPAD - 8. kolo: P. Bystrica - Gabčíkovo 3:2 (1:1)**, 16. Vidovič (vl.), 72. Solík, 81. Krasňan - 35. Horváth, 89. G. Nagy, **9. kolo: Topoľčany - Senica - Kunov 4:2 (2:2)**, 39. Juhás, 54. Kopecký, 57. M. Petrík - 8. Chlupík, 45. Chalupa, **P. Bystrica - Galanta 0:1 (0:0)**, 55. Pavel, **Sereď - Gabčíkovo 0:3 (0:1)**, 27. Horváth, 58. Polák, **Hlohovec - Nové Zámky 3:2 (1:1)**, 36. Kluka, 51. Kysucký, 87. P. Gálik - 39. Zeleňák, 85. Šarfický, **N. Mesto n/V. - Horné Saliby 1:3 (0:2)**, 27. Karika, 27. Paulo, 70. Bódis, **Levice - Myjava 3:0 (2:0)**, 4. a 41. Fabián, 61. Benčať, **Bánovce n/Bebr. - Piešťany 5:4 (3:1)**, 22. Kittler, 31. Gabužda, 41. a 70. Kováč, 58. Žatko - 13. Hlavatý, 49. a 57. Tomaga.

1. P. Bystrica	10	8	1	1	44:10	25
2. Gabčíkovo	11	7	2	2	30:10	23
3. Levice	10	7	1	2	20:9	22
4. Galanta	11	7	0	4	22:16	21
5. Sereď	10	6	1	3	38:14	19
6. Myjava	10	6	1	3	26:12	19
7. H. Saliby	11	5	4	2	18:8	19
8. Topoľčany	10	5	1	4	19:21	16
9. Piešťany	11	5	0	6	26:26	15
10. Častkovce	9	4	2	3	22:13	14
11. Hlohovec	10	4	1	5	18:20	13
12. N. Zámky	10	4	1	5	18:25	13
13. Sen. - Kunov	11	3	1	7	23:26	10
14. Krakovany	10	3	1	6	14:24	10
15. Bánovce	10	2	2	6	15:34	8
16. N. Mesto n/V.	10	1	1	8	5:54	4
17. Šaľa	10	0	0	10	7:43	0

I. LIGA MLADŠÍ DORAST U17

● **6. kolo: Petržalka - Pohronie 5:0 (4:0)**, 16., 45. a 89. Barilla, 34. a 38. Sivák, **Ružomberok - Podbrezová 6:0 (3:0)**, 12., 35. a 64. Lopušek, 44. Klima, 83. Kurakin, 87. Petruška, **Dunajská Streda - Žilina 1:1 (1:0)**, 20. Filo (vl.) - 84. Klaučo, **Slovan Bratislava - Trnava 2:0 (1:0)**, 14. Meliš, 65. Husarčík, **Michalovce - Poprad 2:1 (1:1)**, 6. Pado, 68. Žulevič - 45. Bretz, **FC Košice - Trenčín 3:4 (0:1)**, 65. a 88. Sejka, 90. Polča - 32. Púček, 74. Murko, 79. Korba, 85. Straka, **B. Bystrica - Zlaté Moravce 3:0 (1:0)**, 39. Brunner, 52. Baláž, 82. Gonda.

1. Trenčín	8	7	1	0	22:8	22
2. Ružomberok	8	6	1	1	27:8	19
3. B. Bystrica	7	5	1	1	11:2	16
4. Slovan	8	5	1	2	18:10	16
5. Podbrezová	7	4	0	3	15:16	12
6. Trnava	8	3	2	3	14:12	11
7. D. Streda	8	3	2	3	18:18	11
8. Petržalka	8	2	4	2	14:8	10
9. Žilina	7	2	4	1	13:11	10
10. FC Košice	8	2	2	4	15:14	8
11. Michalovce	8	2	1	5	7:17	7
12. Pohronie	8	2	1	5	7:20	7
13. Zl. Moravce	8	0	2	6	4:23	2
14. Poprad	7	0	0	7	6:24	0

II. LIGA MLADŠÍ DORAST U17

● **VÝCHOD A - 8. kolo: K. N. Mesto - Stropkov 2:1 (1:1)**, 10. Adámek, 44. Divéky, **L. Mikuláš - Lokomotíva Košice 1:2 (1:2)**, 6. Demko - 3. Bolčák, 29. Dutkovič, **Sp. Nová Ves - Humenné 0:1 (0:1)**, 30. Holej, **Snina - Prešov 0:7 (0:2)**, 12. a 45. Sepeši, 13. Goga, 55. Stoják, 65. Griger, 66. a 78. Debnár.

1. Sp. N. Ves	9	7	0	2	30:13	21
2. Prešov	8	6	1	1	39:4	19
3. L. Mikuláš	8	6	1	1	32:6	19
4. Humenné	8	6	0	2	15:6	18
5. Lok. Košice	8	5	1	2	20:11	16
6. K. N. Mesto	8	5	0	3	15:11	15
7. Lučenec	7	4	1	2	13:14	13
8. Bardejov	7	4	0	3	15:9	12
9. Námestovo	7	4	0	3	9:10	12
10. Zvolen	7	3	0	4	13:16	9
11. Byťča	7	3	0	4	12:20	9
12. Galaktik	7	2	0	5	10:21	6
13. Stropkov	8	1	0	7	5:20	3
14. Lipany	8	1	0	7	11:27	3
15. Snina	8	1	0	7	8:25	3
16. Trebišov	7	1	0	6	3:37	3

● **ZÁPAD - 8. kolo: Malacky - Čermáňsky FK 0:4 (0:2)**, 2. Vereš, 15. Vörös, 61. Poláček, 80. Baráth, **Šamorín - Dubnica n/V. 0:4 (0:2)**, 21. a 52. Miakiš, 30. Antal, 47. Porubčan, **RSC HAMSIK ACADEMY Banská Bystrica, o. z. - Karlova Ves 0:3 (0:1)**, 6. a 49. Tóth, 44. Pék, **Inter Bratislava - Domino 4:0 (1:0)**, 26. Ruža, 66. Bottán, 75. a 79. Filkor, **Púchov - Martin 4:2 (2:1)**, 16., 24. a 77. T. Vavrík, 68. Valica - 34. a 78. Nemček, **Prievidza - Partizánske 4:1 (0:1)**, 74. Mečiar, 77. a 78. Medzihorský - 2. Dunca, **Komárno - Skalica 2:0 (1:0)**, 29. Hogenbuch, 51. Lukács.

1. Púchov	7	7	0	0	31:8	21
2. Karl. Ves	7	6	1	0	19:5	19
3. Lok. Trnava	7	5	1	1	15:2	16
4. Čermáňsky	8	5	1	2	16:9	16
5. Dub. n/V.	7	5	0	2	25:5	15
6. Domino	7	5	0	2	24:12	15
7. Inter	7	3	2	2	13:13	11
8. Komárno	8	3	1	4	14:15	10
9. Šamorín	7	3	1	3	14:16	10
10. Skalica	6	2	1	3	14:11	7
11. Martin	7	2	1	4	13:15	7
12. HAMSIK AC.	8	1	3	4	10:16	6
13. Prievidza	8	1	1	6	10:30	4
14. Partizánske	8	0	1	7	5:36	1
15. Malacky	8	0	0	8	5:35	0

Nitra odstúpila.

III. LIGA MLADŠÍ DORAST U17

● **BRATISLAVA A - 6. kolo: Ivanka p/D. - Dun. Lužná 0:0, 7. kolo: Senec - Ivanka p/D. 4:0 (2:0)**, 10. a 72. Horník, 14. Vitáloš, **Domino B - Ružinov 1:0 (0:0)**, 79. Gajdoš, **Blatné - Malinovo 9:1 (5:0)**, 5. a 40. Redeky, 5., 13., 14., 47., 59. a 66. Gabalec, 65. Štellár - 52. Kovács, **Dun. Lužná - Kráľová pri Senci 3:0 (2:0)**, 22. a 79. Žilinčík, 32. Mlynarčík.

1. Senec	7	7	0	0	53:6	21
2. Domino B	6	5	1	0	31:3	16
3. Ivanka p/D.	6	4	1	1	20:10	13
4. Dun. Lužná	6	3	2	1	14:10	11
5. Blatné	7	3	1	3	23:18	10
6. Ružinov	7	2	1	4	10:24	7
7. Vrakuňa	6	2	0	4	12:23	6
8. Kráľová	6	2	0	4	7:19	6
9. Malinovo	7	2	0	5	10:36	6
10. NŠK Bratislava	5	1	0	4	6:21	3
11. Bernolákovo	5	0	0	5	8:24	0

● **BRATISLAVA B - 7. kolo: Rača - Iskra Petržalka 1:1 (1:1)**, 35. Brňák - 30. Neupauer, **FKM Stupava - Pezinok 0:2 (0:0) Záhorská Bystrica - Modra 4:3 (2:0)**, 28. Bubnič, 40. Hollý, 46. Fuchs, 53. Szomolányi - 61. Szerencés, 68. Urbanec, 77. Babača, **Jarovce - FC IMAS 2:5 (2:2)**, 8. a 14. Polák - 21. a 55. Chochol, 23., 57. a 60. Blatnický, **Vajnory - Futbalová akadémia Lafranconi FTVŠ UK 4:2 (2:0)**, 12. Fekete, 31. M. Uhlár, 46. J. Kemeník, 59. Duška - 47. Krško, **FK Dúbravka - Inter B 0:3 (0:1)**, 33. Hužovič, 44. Tužinský, 58. Kozár.

1. Záh. Bystrica	7	7	0	0	23:4	21
2. Pezinok	7	6	0	1	32:8	18
3. FC IMAS	7	6	0	1	30:9	18
4. Inter B	7	6	0	1	23:4	18
5. Modra	7	4	0	3	23:14	12
6. FK Dúbravka	7	3	0	4	19:23	9
7. FKM Stupava	7	2	1	4	15:15	7
8. Iskra Petrž.	7	2	1	4	9:13	7
9. Vajnory	7	2	0	5	7:41	6
10. Rača	7	1	1	5	7:13	4
11. Jarovce	7	1	1	5	9:21	4
12. FA FTVŠ UK	7	0	0	7	4:36	0

● **STRED - 6. kolo: Dolný Kubín - Čadca 16:0 (7:0)**, 5., 8., 12., 30. a 46. Blahút, 18., 41. a 74. J. Strapec, 27. a 78. Mäsiar, 37. a 72. Požár, 57. Čajka, 60. M. Strapec, 80. Zahradník, **FA United - Krásno n/K 1:2 (1:1)**, 36. Jankovský - 70. Ondrušek.

1. D. Kubín	6	5	0	1	36:4	15
2. FA United	6	5	0	1	36:5	15
3. Krásno n/K	6	5	0	1	16:5	15
4. Ruž. - Černová	5	2	0	3	13:11	6
5. Kováčová	5	2	0	3	10:17	6
6. Bánová	5	1	1	3	9:10	4
7. Brezno	5	1	1	3	5:17	4
8. Čadca	6	0	0	6	3:59	0

● **ZÁPAD - 9. kolo: Sp. Vlachy - Sabinov 0:1 (0:0)**, 65. Kaleja, **Janočko Academy - Ľubotice 1:7 (1:4)**, 13. Takáč - 15. Jurašek, 16. Čeľovský, 18. Lejko, 30. Uličný, 55. Ortančík, 60. Moučan, **Poprad - Stráže - Vranov n/T. 3:7 (0:5)**, 67., 68. a 75. Křeš - 1. Goroľ, 3. a 32. Varechaj, 40. a 73. Karafa, **St. Ľubovňa - Svidník 2:4 (0:1)**, 53. Oravec, 63. Palgut - 33. Fedák, 71., 74. a 78. Hnat.

1. Ľubotice	8	7	0	1	27:5	21
2. Svidník	8	6	0	2	31:13	18
3. V. Šariš	7	5	0	2	18:11	15
4. Vranov n/T.	7	4	2	1	41:11	14
5. Janočko Ac.	7	4	1	2	24:16	13
6. Sabinov	8	4	1	3	27:19	13
7. Pop. - Stráže	8	4	0	4	35:23	12
8. St. Ľubovňa	9	3	1	5	14:37	10
9. Rožňava	6	3	0	3	7:17	9
10. Sp. Vlachy	8	1	1	6	7:28	4
11. Koš. N. Ves	7	1	0	6	4:29	3
12. Sp. Belá	7	0	0	7	6:32	0

Svit odstúpil.

● **ZÁPAD - 8. kolo: P. Bystrica - Gabčíkovo 6:1 (1:1)**, 32. a 59. A. Baštek, 68. Chudý, 69. Říčka, 73. Slašťan, 75. Tomana - 17. Író, **9. kolo: P. Bystrica - Galanta 2:0 (1:0)**, 34. Chudý, 55. Slašťan, **Topoľčany - Senica - Kunov 1:3 (0:2)**, 70. Bednárik - 2. Zhuchyi, 40. Pinchuk, 47. Pavelka, **Hlohovec - Nové Zámky 2:2 (1:0)**, 38. Kopaj, 48. Kysela - 62. a 73. Czuczor, **N. Mesto n/V. - Horné Saliby 3:0 (2:0)**, 17. Gaidos, 56. Hradil, **Levice - Myjava 3:1 (0:0)**, 50. Jakubík, 60. Solčánsky, 70. Mikovych - 79. Batka, **Bánovce n/Bebr. - Piešťany 1:3 (0:2)**, 51. Kráľ - 19. Briška, 39. Glos, 43. Chalás.

1. Sen. - Kunov	11	10	1	0	41:4	31
2. Galanta	11	9	1	1	38:6	28
3. P. Bystrica	10	9	0	1	45:8	27
4. Piešťany	11	8	1	2	32:14	25
5. Topoľčany	10	7	0	3	25:19	21
6. N. Mesto n/V.	10	5	1	4	22:15	16
7. Levice	10	5	1	4	20:13	16
8. Hor. Saliby	11	5	1	5	12:21	16
9. Krakovany	10	4	1	5	20:21	13
10. Šaľa	10	4	1	5	19:26	13
11. N. Zámky	10	3	1	6	32:26	10
12. Myjava	10	3	1	6	24:24	10
13. Hlohovec	10	2	3	5	15:35	9
14. Sereď	9	2	1	6	15:22	7
15. Bánovce	10	2	1	7	14:34	7
16. Častkovce	9	0	1	8	9:31	1
17. Gabčíkovo	10	0	0	10	4:68	0

I. LIGA MLADŠÍ DORAST

● **- 6. kolo: Michalovce - Poprad 3:1 (2:1)**, 25. Nináč, 31. Janák, 78. Pira - 28. Plevák, **Petržalka - Pohronie 7:0 (5:0)**, 2. a 62. Danihel, 4. Ševce, 8. a 14. Kianička, 33. Hlavatý, 58. Nikolaj, **Slovan Bratislava - Trnava 1:1 (0:1)**, 78. Bachna - 35. Trello, **Ružomberok - Podbrezová 3:0 (1:0)**, 35. Jevoš, 54. Tittel, 64. Ravas, **D

MLÁDEŽNÍCKY ŠPORT • MLÁDEŽNÍCKY ŠPORT

Takto sa tešili žilinskí futbalisti v kategórii starších dorastencov U19 po víťazstve nad Dunajskou Stredou 7:1. FOTO FACEBOOK (Akadémia MŠK Žilina)

9. Jarovce	9	3	0	6	10:27	9
10. Ružinov	7	1	1	5	12:40	4
11. Modra	8	1	0	7	6:28	3
12. Bernolákovo	8	0	1	7	5:40	1
13. Vrakuňa	8	0	0	8	9:41	0

FC IMAS odstúpil.

● **STRED SEVER - 2. kolo: K. N. Mesto - Staškov 7:3 (3:1)**, 7., 10., 39. a 48. Zradula, 34. Križek, 67. Oškrobaný, 69. Chovanec - 53. Gottwald, 68. Paseka, **4. kolo: Turzovka - Makov 9:0 (4:0)**, 15. a 26. Blažek, 17. Chudej, 22. a 68. Polka, 37. Koňár, 50. Kupšo, 54. Rovňaník, 65. Špiriak, **K. N. Mesto - Bánová 4:0 (1:0)**, 5. Š. Urbaník, 45. a 50. Zradula, 57. Švábik, **6. kolo: K. N. Mesto - Makov 13:0 (7:0)**, 4., 16., 27., 29., 42., 52. a 66. Oškrobaný, 8. a 18. Ondrejáš, 9., 37. a 62. Turčák, 46. Zradula, **Krásno n/K - Čadca 2:4 (1:2)**, 26. a 38. S. Jedinák - 2. a 39. Kubala, 15. Valčuha, 53. Mosor.

1. Čadca	7	5	2	0	27:8	17
2. Krásno n/K	7	5	0	2	38:22	15
3. Turzovka	6	4	2	0	27:6	14
4. Staškov	6	4	1	1	31:15	13
5. K. N. Mesto	6	4	0	2	34:11	12
6. Predmier	6	2	1	3	15:18	7
7. St. Bystrica	6	2	1	3	13:17	7
8. Bánová	6	2	0	4	15:16	6
9. Bytča	5	1	2	2	10:17	5
10. FA United	6	1	1	4	12:26	4
11. Raková	6	1	0	5	10:38	3
12. Makov	7	1	0	6	11:49	3

● **STRED JUH - 2. kolo: Ľubochňa - Trstená 6:0 (2:0)**, 3., 23. a 38. Babic, 45. Žíhlavník, 47. a 65. Švichký, **9. kolo: Dlhá n/Oravou - Lipt. Ondrašová 2:3 (1:1)**, 14. Nemček, 40. Vlžák - 15. Vyskočil, 51. a 63. Perun, **Or. Jasenica - Diviaky 3:0 (1:0)**, 40. M. Polák, **Trstená - Klin 4:2 (1:0)**, 8. Bednár, 53. M. Pňaček, 62. Rusnáková, 69. Lužbeták - 45. Fenik, 49. Katrenčík, **Dolný Kubín - Zuberec 3:0 (2:0)**, 21. Hvolka, 23. a 61. Želonka.

1. D. Kubín	9	7	1	1	26:8	22
2. Tvrdošín	7	7	0	0	54:9	21
3. Ľubochňa	8	7	0	1	38:10	21
4. L. Ondrašová	9	7	0	2	28:14	21
5. Diviaky	9	5	0	4	44:21	15
6. Ruž. - Černová	7	4	0	3	33:34	12
7. Liesek	8	4	0	4	16:17	12
8. Or. Jasenica	9	3	2	4	20:23	11
9. Vrútky	8	3	0	5	5:17	9
10. Trstená	9	2	1	6	10:45	7
11. Oravan Rabča	7	1	2	4	13:22	5
12. Zuberec	9	1	2	6	13:30	5
13. Dlhá n/Or.	8	1	1	6	14:29	4
14. Klin	9	1	1	7	12:47	4

● **STRED SEVER - 7. kolo: Sliač - Nová Baňa 0:6 (0:1)**, 33., 56. a 64. Belušky, 42. J. Jánošov, 62. Kasan, 66. Benčúrik, **9. kolo: RSC HAMSIK ACADEMY Banská Bystrica, o. z. B - Kováčová 1:0 (0:0)**, 65. Ďaďan, **Sliač - Brezno 5:6 (4:2)**, 1., 9. a 24. M. Krekáč, 17. Bezdeda, 54. Karas - 6. Cernat, 17. a 43. Horský, 58. M. Pančík, 60. Kvapil, **Detva - Žarnovica 6:1 (3:0)**, 3. Kučera, 18. Figura, 22. Hukel, 47. Kamrla, 57. Frejer - 49. Tadian.

1. Detva	8	7	1	0	49:8	22
2. Dukla B. Bystrica B	8	6	0	2	41:9	18
3. HAMSIK AC. B	9	6	0	3	30:23	18
4. B. Štiavnica	8	5	1	2	43:9	16
5. Senohrad	8	5	1	2	33:15	16
6. N. Baňa	8	4	2	2	16:5	14
7. Krupina	8	4	1	3	22:17	13
8. Kováčová	8	4	0	4	12:14	12
9. Dudince	8	3	2	3	47:16	11
10. Brusno - Ondrej	8	3	1	4	32:18	10
11. Žarnovica	9	3	0	6	17:30	9
12. Brezno	9	2	1	6	9:52	7
13. Sliač	9	0	0	9	7:61	0
14. Zvolen	6	0	0	6	0:81	0

● **STRED JUH - 7. kolo: Hnúšťa - Hajnáčka 19:0 (7:0)**, 2. a 52. Kochan, 5., 31., 58. a 63. Oláh, 10., 43. a 66. Černák, 17. K. Smital, 19., 26., 53. a 59. L. Smital, 38. Vontszemu, 41. Kuru, 57. Bartošová (vl.), 65. Farkaš, 68. D. Tóth, **Veľký Krtíš - Jesenské 4:0 (2:0)**, 16. Mics, 20. Dudáš, 68. Šarközi, 70. Beláčik, **Fiľakovo - Poltár 4:0 (1:0)**, 3. D. Oláh (vl.), 48. Ladič, 63. Ádám.

1. Veľký Krtíš	8	8	0	0	49:0	24
2. Fiľakovo	8	6	0	2	24:10	18
3. Hnúšťa	7	5	0	2	36:9	15
4. Poltár	8	4	0	4	31:15	12
5. Revúca	6	3	1	2	21:13	10
6. Kalinovo	7	3	1	3	15:16	10
7. Tisovec	7	2	1	4	16:29	7
8. Tornaľa	7	2	0	5	18:33	6
9. Jesenské	8	1	1	6	21:34	4
10. Hajnáčka	8	1	0	7	5:77	3

● **VÝCHOD - 2. kolo: FA Benecol - FK Galaktik 1:2 (0:2)**, 4. Rybár, 7. Fotiuk, **7. kolo: Sabinov - Moldava n/Bodvou 5:1 (1:0)**, 20., 63. a 67. Vaňo, 40. Golodžej, 50. Čech - 38. Bimbo, **FK Galaktik - Safi Prešov 2:0 (1:0)**, 15. a 49. Dubecký, **FA Benecol - Levoča 1:9 (1:1)**, 20. Majdák - 28. a 43. Bonk, 40. Ambrózy, 45. Drabik, 46. Kupčo, 60. Mišek, 70. Cmorej, **Medzilaborce - Nová Ľubovňa 2:5 (2:2)**, 1. F. Hamráček (vl.), 28. K. Olah - 2. a 57. Závacký, 25. S. Salamon, 47. Hudák, **Janočko Academy - FC Košice B 0:3 (0:1)**, 33. Novotný, 42. Ivan, 50. Mikloš.

1. Košice B	7	6	1	0	26:3	19
2. Janočko Ac.	7	6	0	1	31:9	18
3. Levoča	7	6	0	1	36:15	18
4. Galaktik	7	5	0	2	12:4	15
5. Brezovica	6	4	1	1	20:4	13
6. N. Ľubovňa	7	4	1	2	18:10	13
7. Sabinov	7	2	1	4	10:12	7
8. Medzilaborce	7	2	1	4	12:24	7
9. Safi Prešov	7	2	0	5	3:29	6
10. Lipany	6	1	0	5	12:17	3
11. FA Benecol	7	0	1	6	7:32	1
12. Moldava	7	0	0	7	4:32	0

● **ZÁPAD - 7. kolo: Bánovce n/Bebr. - Čermáňsky FK 3:0 (0:0)**, 46. Daniš, 53. Zaťko, 63. Adamus, **9. kolo: Bánovce n/Bebr. - Šamorín 0:2 (0:0)**, 50. a 66. Szamaránszky, **Galanta - Čermáňsky FK 2:3 (1:0)**, 12. D. Takáč - 37. a 43. Beňo, 47. Šoš, **Kolárovo - Komárno 0:5 (0:1)**, 25. Keller, 36. a 51. Györi, 39. Gacsal, 51. Pelikán, **Lokomotíva Trnava - Trebatice 3:1 (1:0)**, 22. Čambál, 42. Adamec, 57. Bodiš - 61. Fraňo, **N. Mesto n/V. - Piešťany 0:3 (0:0)**, 44. a 53. Seko, 64. Valo, **Hlohovec - Partizánske 1:1 (0:1)**, 57. Dolnák - 10. Stručka, **Sereď - Nové Zámky 0:0, Topoľčany - Horné Saliby 4:0 (1:0)**, 33. Jánoš, 44. Čičmanec, 52. a 57. Francsak.

1. Topoľčany	9	7	2	0	40:11	23
2. Komárno	9	7	1	1	38:11	22
3. Sereď	9	5	2	2	16:7	17
4. Šamorín	8	5	1	2	24:12	16
5. N. Zámky	9	4	2	3	15:20	14
6. H. Saliby	9	4	1	4	27:19	13
7. Piešťany	9	4	1	4	24:27	13
8. Partizánske	9	3	3	3	18:11	12
9. Trebatice	9	4	0	5	20:32	12
10. Lok. Trnava	8	3	1	4	17:17	10
11. N. Mesto n/V.	9	2	4	3	19:22	10
12. Bánovce	9	3	1	5	20:27	10
13. Galanta	9	3	1	5	17:25	10
14. Čermáňsky	8	1	4	3	10:22	7
15. Hlohovec	8	1	2	5	17:26	5
16. Kolárovo	9	0	2	7	11:44	2

III. LIGA STARŠÍ ŽIACI U15

● **STRED - 6. kolo: Rajec - MFK Bytča B 10:0 (4:0)**, 9. Šefara, 22., 23., 37. a 54. Piala, 31. Šamaj (vl.), 42. Kadurik, 57. Vričan, 59. a 61. Balga.

1. Rajec	7	6	0	1	48:10	18
2. K. N. Mesto B	6	5	1	0	49:8	16
3. Juv. Žilina	5	5	0	0	38:0	15
4. Stráňavy	5	4	1	0	25:1	13
5. Oščadnica	6	3	0	3	11:34	9
6. OŠK Rudina	4	2	0	2	11:6	6
7. MFK Bytča B	7	2	0	5	14:34	6
8. Radoľa	6	2	0	4	5:32	6
9. Slovan N. Bystrica	5	1	0	4	6:30	3
10. Čierne	4	1	0	3	5:33	3
11. Belá	4	0	0	4	7:14	0
12. Zborov n/B.	5	0	0	5	2:19	0

● **VÝCHOD A - 5. kolo: Kechnec - Krásna 5:1 (2:1)**, 23. a 43. Schmidt, 34. a 52. Pólos, 37. Bito - 5. Maťaš, **6. kolo: Kechnec - FK Junior Košice 2:1 (0:0)**, 38. Schnürer - 56. Mikloš, **Čaňa - Krásna 2:3 (1:1)**, 35. Jacko, 51. Šimko - 14. Petráš, 65. Takáč, **Koš. N. Ves - Rožňava 1:0 (0:0)**, 61. Dostál.

1. Kechnec	6	5	1	0	22:12	16
2. Krásna	6	5	0	1	30:11	15
3. Čaňa	6	3	1	2	22:21	10
4. Koš. N. Ves	6	2	1	3	11:17	7
5. Rožňava	6	0	2	4	5:18	2
6. Junior Košice	6	0	1	5	9:20	1

● **VÝCHOD B - 6. kolo: FAMT Prešov - Fintice 8:0 (4:0)**, 5. a 33. Kanaš, 9., 20. a 57. Horňák, 37., 45. a 64. Lehet, **Pušovce - Ľubotice 2:3 (1:2)**, 31. a 47. Kučera - 4. Milovčík, 26. Gula.

1. FAMT Prešov	6	6	0	0	43:3	18
2. Svidník	5	4	0	1	25:11	12
3. Raslavice	5	3	1	1	22:4	10
4. Ľubotice	6	3	1	2	17:13	10
5. Giraltovce	4	1	1	2	8:18	4
6. Fintice	6	1	1	4	10:28	4
7. Pušovce	6	0	2	4	8:25	2
8. Kapušany	4	0	0	4	3:34	0

● **VÝCHOD C - 6. kolo: Smižany - Krompachy 1:1 (0:0)**, 48. Nehyla - 52. Čurilla, **Široké - Jamník 8:3 (6:1)**, 2., 16., 27. a 57. T. Magda, 20. Čuchran, 22. a 34. Jurek, 67. Salanci - 11. Ruman, 42. Balla, 65. T. Čuj, **Sp. Vlachy - Harichovce 0:0. FAM Poprad C - Sp. Podhradie 4:3 (2:0)**, 7. Štrbjan, 10. Lapšanský, 62. N. Čunderlík - 43. a 56. Čumitta.

1. Sp. Podhr.	6	5	0	1	25:9	15
2. Smižany	6	4	1	1	15:9	13
3. Široké	6	4	0	2	22:10	12
4. Poprad C	6	4	0	2	23:12	12
5. Krompachy	6	2	2	2	14:11	8
6. Jamník	6	1	1	4	19:26	4
7. Harichovce	6	1	1	4	4:15	4
8. Sp. Vlachy	6	0	1	5	4:34	1

● **VÝCHOD D - 6. kolo: Poprad - Stráže - Svit 5:3 (1:1)**, 14. Uporský, 38. Mirko, 44., 65. a 68. Gabčo - 39. L. Pecha, 57. D. Pecha, **Lendak - Sp. Belá 4:0 (1:0)**, 13. a 56. F. Gallik, 45. Výrostek, **Kežmarok - Podolínec 1:3 (0:0)**, 40. Kupčo - 60. Compeľ, 64. a 70. Oračko.

1. St. Ľubovňa	5	5	0	0	20:2	15
2. Lendak	5	4	0	1	29:8	12
3. Kežmarok	6	3	0	3	25:13	9
4. Podolínec	5	3	0	2	13:19	9
5. Pop. - Stráže	5	2	0	3	11:22	6
6. Sp. Belá	5	1	0	4	10:15	3
7. Svit	5	0	0	5	6:35	0

Vysoké Tatry odstúpili.

● **ZÁPAD JUH - 9. kolo: Sereď B - Štúrovo 0:6 (0:2)**, 7., 11. a 41. Očovský, 47. Chalmovský, 57. a 68. Lukáč, **SSC FÉNIX Nové Zámky - Solčany 3:0 (0:0)**, 54., 59. a 68. Malík, **Šurany - FC Topoľčany B 0:9 (0:5)**, 2. Matušík, 4., 15. a 29. Francsak, 25., 40. a 45. Slaninák, 42. Laluch, 57. Marko, **Hurbanovo - Želiezovce 0:0. Komárno B - Nové Zámky B 1:1 (1:1)**, 13. Tót - 6. Lazarenko, **Nitra-Chrenová - Zl. Moravce B 3:0 (2:0)**, 18. a 22. Bugár, 40. Šášik, **Šahy - Čermáňsky FK Nitra B 6:0 (2:0)**, 8., 9., 39. a 55. Darányi, 36. a 43. Berényi, **Veľký Meder - Šaľa 2:6 (2:4)**, 18. Forró, 32. Raftik - 11., 29., 31. a 42. Kováčik, 14. Lacko, 59. Straňák.

1. Šaľa	9	9	0	0	64:5	27
2. Šahy	9	8	0	1	43:10	24
3. Štúrovo	9	7	1	1	49:11	22
4. Nitra-Chren.	9	7	0	2	43:7	21
5. Topoľčany B	9	7	0	2	37:14	21
6. Komárno B	9	6	2	1	44:8	20
7. N. Zámky B	9	5	1	3	24:20	16
8. V. Meder	9	4	1	4	26:19	13
9. Z. Moravce B	9	4	0	5	32:25	12
10. FÉNIX N. Zámky	9	3	0	6	26:28	9
11. Solčany	9	2	1	6	14:37	7
12. Čermáňsky B	9	2	0	7	12:38	6
13. Šurany	9	2	0	7	7:43	6
14. Želiezovce	9	1	1	7	3:43	4
15. Sereď B	9	1	0	8	7:51	3
16. Hurbanovo	9	0	1	8	1:73	1

● **ZÁPAD SEVER- 9. kolo: Myjava - Senica - Kunov 2:1 (1:0)**, 9. Novák, 55. Baranovič - 52. Flajžík, **Záblatie - Nováky 0:3 (0:0)**, 41. Kupčok, 61. Karak, **PFK Piešťany B - Častkovce 0:2 (0:2)**, 4. Buday, 15. Richtárik, **Led. Rovne - Nová Dubnica 2:0 (1:0)**, 3. Čerňan, 57. Koleno, **Futbalová škola Róberta Hanka - Nitr. Pravno 7:1 (3:0)**, 10. a 23. Forouhar, 35. Kotleba, 50. Lagin, 54. a 67. Srnánek, 69. Bednár - 63. Cicko, **Beluša - Kanianka 8:1 (6:0)**, 2., 10., 21. a 45. Hrenák, 5. a 53. Šmihál, 13. a 34. Belobrad - 62. Buzna, **Malženice - P. Bystrica 0:2 (0:1)**, 12. Kresáň, 62. Bodzan.

1. P. Bystrica	9	9	0	0	32:2	27
2. Myjava	9	7	1	1	31:3	22
3. Fut. šk. R. Hanka	9	7	0	2	58:11	21
4. Senica - Kunov	9	6	0	3	39:8	18
5. Častkovce	8	6	0	2	27:7	18
6. Piešťany B	9	5	1	3	28:12	16
7. Led. Rovne	9	5	1	3	22:19	16
8. N. Dubnica	9	4	1	4	11:16	13
9. Malženice	9	4	0	5	11:23	12
10. Nováky	9	3	1	5	13:16	10
11. Lehota p/Vt.	7	3	1	3	11:29	10
12. Nitr. Pravno	9	2	1	6	22:32	7
13. Holíč	8	2	0	6	6:24	6
14. Beluša	9	2	0	7	16:52	6
15. Záblatie	9	1	1	7	15:35	4
16. Kanianka	9	0	0	9	4:57	0

I. LIGA STARŠÍ ŽIACI U14

● **STRED - 6. kolo: Zvolen - L. Mikuláš 2:1 (1:0)**, 35. D. Šulek, 41. Oravec - 68. Szücs, **B. Bystrica - RSC HAMSIK ACADEMY Banská Bystrica, o. z. 0:0. Martin - Námestovo 6:0 (3:0)**, 3. Móric, 5. Lacko, 41. a 54. Okuliar, 66. Delton, **Ružomberok - Pohronie 13:0 (6:0)**, 6., 33. a 64. Bilák, 14., 29. a 68. Jevoš, 15., 56. a 70. Olšavský, 19. Fula, 54. a 59. Havalec, 61. Krúpová, **Podbrezová - Rim. Sobota 2:1 (1:1)**, 35. Kozlok (vl.), 38. Boroš - 15. Kalocsai, **Žilina - Lučenec 5:1 (2:0)**, 12. Jeťko, 24. Hrobárik, 39. Charamza, 49. a 50. Kapusta - 67. Passuth.

1. Martin	6	6	0	0	26:5	18
2. Žilina	5	5	0	0	41:1	15
3. HAMSIK AC.	6	4	1	1	26:9	13
4. B. Bystrica	6	3	2	1	11:14	11
5. Ružomberok	6	3	1	2	25:12	10
6. L. Mikuláš	6	3	0	3	15:8	9
7. Námestovo	6	3	0	3	10:12	9
8. Zvolen	6	1	2	3	9:13	5
9. Pohronie	5	1	1	3	14:23	4
10. Lučenec	6	1	1	4	4:16	4
11. Podbrezová	6	1	0	5	2:31	3
12. Rim. Sobota	6	0	0	6	2:41	0

● **VÝCHOD - 6. kolo: Stropkov - Lokomotíva Košice 1:3 (0:1)**, 48. Janek - 15. Zvoľanský, 53. Venglovič (vl.), 67. Vojakovič, **FC Košice - Humenné 3:0 (2:0)**, 8. a 61. Emini, 16. Szalka, **Michalovce - Vranov n/T. 2:1 (2:1)**, 4. Sudimák, 25. Hricik - 20. Jendruš, **Trebišov - Poprad 2:5 (1:4)**, 22. Kačurák, 45. Matu - 24. a 58. Jakubčák, 25. Zajac, 31. Slavkovský, 32. Šašura, **Prešov - Bardejov 2:2 (1:0)**, 11. Stašík, 56. Frištyk.

1. Poprad	6	6	0	0	21:3	18
2. FC Košice	6	5	0	1	22:5	15
3. Michalovce	6	4	1	1	23:7	13
4. Bardejov	6	4	1	1	25:15	13
5. Vranov	6	4	0	2	27:5	12
6. Prešov	6	3	2	1	25:10	11
7. Humenné	6	2	1	3	7:10	7
8. Lok. Košice	6	1	2	3	6:16	5
9. Sp. N. Ves	5	1	0	4	2:14	3
10. Stropkov	6	1	0	5	4:36	3
11. Snina	5	0	1	4	1:12	1
12. Trebišov	6	0	0	6	4:34	0

● **ZÁPAD - 6. kolo: Inter Bratislava - Nitra B 8:0 (3:0)**, 7. Hrachovský, 16., 18. a 50. Oláh, 58. a 59. David, 66. Szepesi, 67. M. Pokus, **Trenčín - Prievidza 9:0 (3:0)**, 5., 27., 54., 65. a 67. Šubert, 16. a 62. Farkaš, 52. Brnák, 58. Gróf, **Trnava - Karlova Ves 6:1 (2:0)**, 3., 33. a 67. Furek, 58. Fraňo, 60. Hečko, 65. Mišo - 49. Manczal, **Zlaté Moravce - Dubnica n/V. 0:3 (0:2)**, 11. Kováč, 30. Spurný, 60. Budiač, **Slovan Bratislava - Dunajská Streda 6:1 (1:0)**, 30. Bachan, 43. Viara, 44. Štepanovský, 60., 61. a 64. Hofstädter - 57. Vörös, **Domino - Petržalka 2:2 (1:0)**, 2. Bujna, 51. Považan - 54. Škrabák, 56. Győrösi.

1. Trenčín	6	5	0	1	36:6	15
2. Trnava	6	5	0	1	24:6	15
3. Petržalka	5	4	1	0	27:6	13
4. Dub. n/V.	6	4	1	1	14:9	13
5. Slovan	6	4	0	2	28:9	12
6. D. Streda	6	4	0	2	33:20	12
7. Prievidza	6	3	1	2	10:14	10
8. Púchov	4	2	1	1	11:7	7

MLÁDEŽNÍCKY ŠPORT ● MLÁDEŽNÍCKY ŠPORT

9. Domino	5	2	1	2	12:11	7
10. Karl. Ves	6	2	0	4	10:19	6
11. Z. Moravce	5	1	1	3	9:14	4
12. Inter	5	1	0	4	14:14	3
13. Levice	5	1	0	4	4:32	3
14. Nitra B	6	0	0	6	5:36	0
15. Skalica	5	0	0	5	1:35	0

Senica odstúpila.

II. LIGA MLADŠÍ ŽIACI U13

● **BRATISLAVA - 7. kolo: ŠK Slovan Bratislava C - Malacky 11:0 (5:0)**, 2., 5., 32., 35., 36. a 48. Lembakoali, 20. Grožaj, 22. a 59. Šmida, 23. Korner, 42. Košlik, **Modra - Vrakuňa 0:4 (0:3)**, 5. Hodis (vl.), 15. Paučo, 29. Grómann, 34. Jánošík, **FKM Stupava - Senec 2:1 (2:0)**, 26. Mertl - 41. Masár, **Jarovce - Bernolákovo 4:2 (2:0)**, 15. a 24. Vrabček, 56. Eliáš, 59. M. Lehocký - 46. Bohm, 59. Jarošik.

1. Slovan C	8	8	0	0	91:5	24
2. Rača	8	8	0	0	45:3	24
3. Pezinok	8	8	0	0	27:6	24
4. NŠK Bratislava	7	5	0	2	17:11	15
5. FKM Stupava	9	5	0	4	23:27	15
6. FKP Bratislava	8	3	2	3	14:12	11
7. Vrakuňa	8	3	0	5	15:21	9
8. Jarovce	9	3	0	6	19:43	9
9. Malacky	8	2	2	4	15:24	8
10. Ružinov	7	2	1	4	11:15	7
11. Senec	8	2	0	6	17:20	6
12. Modra	8	0	1	7	1:66	1
13. Bernolákovo	8	0	0	8	8:50	0

FC IMAS odstúpil.

● **STRED SEVER - 2. kolo: K. N. Mesto - Staškov 10:1 (2:0)**, 11. Remiš, 19., 54. a 60. Hlaváč, 31. a 52. Ernst, 44., 59. a 60. Tvrdý, 57. Frko - 51. Mazur, **4. kolo: Turzovka - Makov 6:2 (0:0)**, 37., 38., 43. a 44. Kaduch, 51. Mohelník, 56. Zajac - 36. Perďoch, 58. Jurík, **K. N. Mesto - Bánová 1:1 (0:0)**, 42. Ernst - 60. Bajánek, **6. kolo: K. N. Mesto - Makov 16:0 (8:0)**, 3. Frko, 4., 9., 17. a 45. Tvrdý, 17. Čuraj, 20., 31., 32., 35., 53. a 55. Hlaváč, 25. Ernst, 26. a 38. Králik, 49. Smolka, **Krásno n/K - Čadca 2:4 (1:2)**, 27. Koňušík, 52. Dráb - 15. a 19. Masnica, 50. Čička.

1. K. N. Mesto	6	5	1	0	77:2	16
2. Bánová	6	5	1	0	28:5	16
3. Bytča	5	5	0	0	27:5	15
4. Čadca	7	5	0	2	30:18	15
5. Raková	6	4	1	1	15:21	13
6. FA United	6	4	0	2	33:7	12
7. Staškov	6	3	0	3	18:22	9
8. Krásno n/K	7	1	1	5	15:41	4
9. Turzovka	6	1	0	5	10:23	3
10. Predmier	6	1	0	5	9:32	3
11. Makov	7	1	0	6	6:48	3
12. St. Bystrica	6	0	0	6	8:52	0

● **STRED JUH - 2. kolo: Ľubochňa - Trstená 10:0 (2:0)**, 10., 53. a 55. Nechaj, 29. a 36. Senko, 42. a 59. Vaňuga, 46. Hubinák, 54. Žihlavník, 56. Zubaj, **9. kolo: Dlhá n/Oravou - Lipt. Ondrašová 4:2 (1:2)**, 4. a 31. Laurinčík, 52. Šinál, 56. Gorecký (vl.) - 8. Herich, 10. Sabaka, **Or. Jasenica - Diviaky 1:3 (0:0)**, 50. Kriš - 45. Machýček, 48. Orčík, 56. Patro, **Trstená - Klin 1:0 (1:0)**, 17. Dzurek, **Dolný Kubín - Zuberec 6:1 (2:0)**, 10. a 32. Jaššo, 33. a 58. Greguška, 57. Pobeha - 43. M. Šiška.

1. Diviaky	9	7	1	1	27:13	22
2. D. Kubín	9	7	0	2	39:14	21
3. Tvrdošín	7	6	0	1	44:14	18
4. Ruž. - Černová	7	5	2	0	26:10	17
5. Vrútky	8	5	0	3	27:15	15
6. L. Ondrašová	9	5	0	4	22:21	15
7. Ľubochňa	8	4	2	2	37:15	14
8. Oravan Rabča	7	3	2	2	19:11	11
9. Zuberec	9	3	1	5	19:24	10
10. Dlhá n/Or.	8	3	1	4	19:25	10
11. Or. Jasenica	9	3	0	6	16:27	9
12. Liesek	8	1	1	6	14:26	4
13. Trstená	9	1	0	8	8:54	3
14. Klin	9	0	0	9	4:52	0

● **STRED SEVER - 7. kolo: Sliač - Nová Baňa 2:4 (2:2)**, 20. Bystriansky, 23. Čief - 17. M. Budinský, 29. T. Budinský, 46. a 60. M. Mánik, **9. kolo: Sliač - Brezno 0:4 (0:1)**, 29. Fusek, 44. a 48. Adamčák, 60. Buša, **RSC HAMSIK ACADEMY Banská Bystrica, o. z. B - Kováčová 0:6 (0:3)**, 14. Trenčiansky, 23. a 52. Jelok, 30. Gánovský, 34. Lovás, 45. Rojík, **Detva - Žarnovica 6:3 (2:1)**, 18. Klinec, 32. a 33. Ľalík, 53. Uhrin, 57. Kuric - 22. a 51. Vaneková, 54. Pán.

1. Detva	8	8	0	0	76:8	24
2. Brezno	9	7	2	0	52:9	23
3. B. Bystrica B	8	7	1	0	48:4	22
4. N. Baňa	8	6	0	2	32:14	18
5. B. Štiavnica	8	5	0	3	31:23	15
6. Žarnovica	9	4	1	4	28:21	13
7. Kováčová	9	4	1	4	30:31	13
8. HAMSIK AC. B	9	4	1	4	25:34	13
9. Krupina	8	4	0	4	46:14	12
10. Dudince	8	3	0	5	19:26	9
11. Senohrad	8	1	0	7	7:33	3
12. Sliač	9	1	0	8	20:53	3
13. Zvolen	7	1	0	6	8:66	3
14. Brusno - Ondrej	8	0	0	8	2:88	0

● **STRED JUH - 7. kolo: Fiľakovo - Poltár 0:3 (0:1)**, 25. a 58. Miklóš, 49. L. Oláh, **Veľký Krtíš - Jesenské 3:1 (1:0)**, 10. a 40. Kovács, 60. Miksa - 35. Kukla, **Hnúšťa - Hajnáčka 9:0 (2:0)**, 21., 40., 42. a 45. Folko, 28. Ilčík, 47. Moncoľ, 55. a 58. Sýkora, 60. Sani.

1. Revúca	6	6	0	0	47:8	18
2. Poltár	8	5	1	2	40:12	16
3. Hnúšťa	6	5	0	1	21:3	15
4. Jesenské	6	4	1	1	20:9	13
5. V. Krtíš	8	4	1	3	22:28	13
6. Tornaľa	7	2	3	2	10:9	9
7. Fiľakovo	8	2	3	3	16:18	9
8. Tisovec	7	2	0	5	22:25	6
9. Kalinovo	7	0	1	6	6:27	1
10. Hajnáčka	7	0	0	7	2:67	0

● **VÝCHOD A - 2. kolo: FA Benecol - FK Galaktik 0:7 (0:2)**, 3., 28. a 39. Kačkoš, 43. Nemec, 47. Skubeň, 54. Sokoli, 60. Brenkus, **7. kolo: Medzilaborce - Nová Ľubovňa 2:5 (1:4)**, 24. Lichman, 48. K. Bučko - 4. Mosorjak, 7. Š. Kmeč, 11. Vislocky, 16. Konkoľ, 50. Mirga, **FA Benecol - Levoča 4:3 (0:1)**, 44., 51. a 57. Zborai - 1. Dzurňák, 49. Kamarýt, 52. Gally, **FK Galaktik - Safi Prešov 16:0 (5:0)**, 4. Maťašovský, 19. a 48. Nemec, 22. a 43. Kačkoš, 24. a 41. Pavlikovský, 29. a 42. Skubeň, 34. a 59. Sokoli, 44., 51. a 58. Doboš, 55. Tremko, 60. Daňko, **Sabinov - Moldava n/Bodvou 6:0 (1:0)**, 30. a 34. Valkovič, 40. Škovrán, 41. Kollár, 50. J. Štefánik, 59. Kolarčik, **Janočko Academy - FC Košice B 2:2 (1:1)**, 14. Janočko - 12. Sopko, 59. Kašper.

1. Košice B	7	6	1	0	74:3	19
2. Galaktik	7	6	0	1	43:5	18
3. Sabinov	7	6	0	1	32:4	18
4. N. Ľubovňa	7	6	0	1	28:10	18
5. Levoča	7	5	0	2	33:16	15
6. Janočko Ac.	7	3	2	2	45:14	11
7. Lipany	6	2	0	4	7:25	6
8. FA Benecol	7	2	0	5	9:54	6
9. Brezovica	6	1	1	4	4:20	4
10. Moldava	7	1	0	6	11:33	3
11. Safi Prešov	7	1	0	6	5:60	3
12. Medzilaborce	7	0	0	7	7:54	0

● **ZÁPAD - 7. kolo: Bánovce n/Bebr. - Čermáňsky FK 2:2 (1:2)**, 3. Nižňanský, 33. Opáth - 24. Jakubík, 28. Holan, **9. kolo: Bánovce n/Bebr. - Šamorín 10:0 (4:0)**, 6. Duranka, 8., 53. a 56. Bujna, 19. a 44. Šinský, 26. a 58. Laššo, 35. Kubíny, 48. Janík, **Lokomotíva Trnava - Trebatice 4:1 (1:1)**, 23. Baša, 36. Masarovič, 55. Holubek - 3. Uváček, **N. Mesto n/V. - Piešťany 0:2 (0:1)**, 12. Chalupka, 54. Adamovič, **Kolárovo - Komárno 0:2 (0:2)**, 10. Köles, **Galanta - Čermáňsky FK 6:2 (4:1)**, 8. Molnár, 9. a 55. Zajánoš, 14. Troshupa, 16. Kováč, 31. Velebny - 23. Svečula, 57. Šlosar, **Topoľčany - Horné Saliby 19:0 (6:0)**, 3., 10. a 59. Bezecny, 14., 33. a 46. Polťák, 19., 36., 42. a 49. Vojtela, 22. a 60. Frolovič, 28. a 57. Naštický, 38. Matušík, 44. Minárik, 50. Rábek (vl.), 58. a 60. Svitek, **Hlohovec - Partizánske 3:2 (2:0)**, 9. Spáčil, 21. F. Šiška, 60. Štipčák - 39. Chrenko, 39. Hrčka, **Sereď - Nové Zámky 7:0 (5:0)**, 10. T. Klučka (vl.), 14. a 19. Česnek, 18., 23. a 40. Tanková, 49. Nejezchleb.

1. Topoľčany	9	8	0	1	64:14	24
2. Hlohovec	8	7	1	0	30:11	22
3. Komárno	9	5	3	1	26:6	18
4. Bánovce	9	5	2	2	26:11	17
5. Sereď	9	5	1	3	36:17	16
6. Piešťany	9	5	1	3	29:12	16
7. Lok. Trnava	8	5	1	2	21:16	16
8. Galanta	9	4	1	4	24:25	13
9. Čermáňsky	8	4	1	3	23:24	13
10. Partizánske	9	4	0	5	32:18	12
11. N. Mesto n/V.	9	3	2	4	21:19	11
12. N. Zámky	9	3	1	5	24:23	10
13. Trebatice	9	3	0	6	13:21	9
14. Kolárovo	9	1	0	8	3:41	3
15. H. Saliby	9	1	0	8	7:63	3
16. Šamorín	8	0	0	8	3:61	0

III. LIGA MLADŠÍ ŽIACI U13

● **STRED JUH - 3. kolo: Zborov n/B. - OŠK Rudina 0:7 (0:5)**, 2. Tomek, 8. Papučík, 9. Duhovan, 19. a 20. Káčerová, 36. a 50. Štefanka, **6. kolo: Rajec - MFK Bytča B 3:1 (2:1)**, 18. Mičuch, 22. Žuffa, 49. Pekara - 11. Dzurík.

1. Rajec	7	6	0	1	59:6	18
2. Juv. Žilina	5	5	0	0	58:0	15
3. OŠK Rudina	5	5	0	0	41:3	15
4. Bytča B	7	5	0	2	40:15	15
5. K. N. Mesto B	6	5	0	1	34:14	15
6. Stráňavy	5	3	0	2	18:18	9
7. Čierne	4	1	0	3	9:24	3
8. Belá	4	1	0	3	3:26	3
9. N. Bystrica	5	1	0	4	8:37	3
10. Oščadnica	6	1	0	5	10:45	3
11. Radoľa	6	0	0	6	5:49	0
12. Zborov n/B.	6	0	0	6	3:51	0

● **VÝCHOD A - 5. kolo: Kechnec - Krásna 2:4 (1:2)**, 30. a 48. V. Lučkai - 14., 28. a 38. Krajňák, 59. Tomčo, **6. kolo: Čaňa - Krásna 6:0 (5:0)**, 11. a 15. R. Sikora, 12. a 33. Kasarda, 25. Kecskeméty, **Koš. N. Ves - Rožňava 1:10 (0:6)**, 48. Behina - 8. a 16. Fiľo, 21. Köteles (vl.), 23. Polyák, 24. a 56. Rogos, 26. Červeňák, 31. a 34. Petergáč, 40. Podracky, **Kechnec - FK Junior Košice 0:6 (0:2)**, 7. R. Harbuľák (vl.), 15. Jakim, 33. K. Kužma, 41. a 49. Společník, 56. Tamáš.

1. Rožňava	6	6	0	0	61:8	18
2. Jun. Košice	6	4	1	1	25:14	13
3. Čaňa	6	4	0	2	26:12	12
4. Koš. N. Ves	6	2	1	3	22:32	7
5. Krásna	6	1	0	5	9:34	3
6. Kechnec	6	0	0	6	7:50	0

● **VÝCHOD B - 6. kolo: FAMT Prešov - Fintice 12:0 (4:0)**, 12., 26., 35., 42. a 51. Kozák, 23., 44. a 60. Golodžej, 39. Kipikaša, 46. Bednárik, 51. Merkovský, **Pušovce - Ľubotice 0:6 (0:5)**, 5. Seman, 10. Karas, 13., 29. a 50. Frimer, 15. Vajda.

1. Prešov	6	6	0	0	51:0	18
2. Raslavice	5	4	0	1	38:6	12
3. Svidník	5	4	0	1	27:4	12
4. Ľubotice	6	3	0	3	20:15	9
5. Giraltovce	4	2	0	2	12:10	6
6. Pušovce	6	1	0	5	7:37	3
7. Fintice	6	1	0	5	6:48	3
8. Kapušany	4	0	0	4	3:44	0

● **VÝCHOD C - 6. kolo: Široké - Jamník 10:1 (3:1)**, 9., 28. a 53. Čarný, 13. a 42. Čuchran, 35. Berthóty, 52., 55. a 58. Baloga - 21. Dobranský, **Smižany - Krompachy 1:9 (0:5)**, 55. Kopťár - 8. Mikula, 11. Kožár, 20. a 22. K. Pella, 25. a 51. Tkáč, 40. a 46. Kolčár, 48. T. Tatár, **Sp. Vlachy - Harichovce 4:0 (2:0)**, 9. S. Pecha, 27. Lesňák, 55. Slatkovský, 58. Štofančík, **FAM Poprad C - Sp. Podhradie 2:4 (1:1)**, 3. Nesládek, 53. Vaľko - 29. Orlovský, 33. a 54. Faltin, 42. Ďurica.

1. Krompachy	6	6	0	0	49:7	18
2. Sp. Podhradie	6	5	0	1	32:8	15
3. Sp. Vlachy	6	4	1	1	19:15	13
4. Poprad C	6	2	2	2	15:15	8
5. Široké	6	2	1	3	16:22	7
6. Harichovce	6	2	1	3	15:23	7
7. Smižany	6	0	1	5	5:21	1
8. Jamník	6	0	0	6	6:46	0

● **VÝCHOD D - 6. kolo: Kežmarok - Podolínec 8:0 (2:0)**, 18. a 45. Lipták, 20., 43., 46. a 51. Zakopjan, 36. Andráš, 48. Zgraja, **Lendak - Sp. Belá 2:1 (1:1)**, 13. J. Halčin, 40. D. Neupauer - 21. Palušák.

1. Kežmarok	6	6	0	0	62:3	18
2. Podolínec	5	4	0	1	17:9	12
3. St. Ľubovňa	5	2	1	2	23:12	7
4. Lendak	5	2	1	2	8:16	7
5. Pop. - Stráže	4	1	0	3	6:24	3
6. Sp. Belá	5	1	0	4	6:24	3
7. Svit	4	0	0	4	4:38	0

Vysoké Tatry odstúpili.

● **ZÁPAD - 9. kolo: Šurany - FC Topoľčany B 1:3 (0:3)**, 39. O. Ružička - 18. Sedlár, 20. a 27. Fuksík, **Sereď B - Štúrovo 4:0 (2:0)**, 10., 19. a 33. Vydarený, 31. Kurek, **SSC FÉNIX Nové Zámky - Solčany 5:3 (4:0)**, 22., 26., 30. a 32. Kis, 24. Kardoš - 43. Gajdoš, 45. T. Krošlák, 56. Hačko, **Veľký Meder - Šaľa 0:3 (0:1)**, 29. Pacher, 36. Varga, 52. Mešťáneková, **Hurbanovo - Želiezovce 4:1 (1:1)**, 14. Somogyi, 32. Šimunči, 48. a 59. Belokostolský - 5. Bugár, **Komárno B - Nové Zámky B 6:0 (5:0)**, 4., 11. a 53. Hámori, 8. a 14. Ďuráč, 15. Beke, **Šahy - Čermáňsky FK Nitra B 4:1 (2:1)**, 6. Laczkovszky, 14. Hlbočan, 42. Balázs, 47. Balogh - 24. Laczkovszky (vl.), **Nitra-Chrenová - Zl. Moravce B 8:1 (5:0)**, 1., 8. a 44. Virag, 7. Bodoň, 11. V. Singer, 30. Kalčok - 57. Fule.

1. Šaľa	9	9	0	0	42:9	27
2. Nitra-Chren.	9	8	0	1	59:8	24
3. Topoľčany B	9	8	0	1	44:12	24
4. Komárno B	9	6	0	3	58:17	18
5. Šahy	9	5	1	3	31:18	16
6. Z. Moravce B	9	5	1	3	40:28	16
7. Sereď B	9	5	0	4	23:26	15
8. N. Zámky B	9	4	2	3	27:20	14
9. Štúrovo	9	4	1	4	39:28	13
10. Čermáňsky B	9	4	1	4	20:20	13
11. V. Meder	9	2	2	5	17:17	8
12. Hurbanovo	9	2	1	6	12:50	7
13. Solčany	9	2	0	7	29:48	6
14. SSC N. Zámky	9	1	1	7	12:50	4
15. Želiezovce	9	1	1	7	12:55	4
16. Šurany	9	0	1	8	7:66	1

● **ZÁPAD - 9. kolo: Záblatie - Nováky 2:2 (1:1)**, 7. a 57. Pecko - 23. a 59. Tänzer, **Malženice - P. Bystrica 0:7 (0:2)**, 6. Ďurica, 22. Shelkovin, 31. Žilinský, 33. Ďuriš (vl.), 42., 54. a 56. Hudec, **PFK Piešťany B - Častkovce 1:4 (0:3)**, 54. Bačík - 20. a 22. M. Janega, 52. Ďuriš, **Beluša - Kanianka 0:4 (0:2)**, 16. Fajer, 18. Liebig, 35. Pažický, 50. Barényi, **Led. Rovne - Nová Dubnica 1:6 (0:2)**, 12. Richtárech, 25., 42., 45., 47. a 59. Jánošík, **Myjava - Senica - Kunov 2:5 (1:4)**, 11. Pochylý, 54. Poriadkov - 5. Harnoš, 20. Danihel.

1. P. Bystrica	9	8	1	0	56:5	25
2. Sen. - Kunov	9	8	0	1	70:9	24
3. Záblatie	9	6	1	2	30:13	19
4. Myjava	9	6	0	3	24:14	18
5. Kanianka	9	6	0	3	29:20	18
6. Malženice	9	5	0	4	27:19	15
7. Piešťany B	9	5	0	4	28:24	15
8. Lehota p/Vt.	7	4	1	2	22:13	13
9. Častkovce	8	4	1	3	26:20	13
10. Holíč	8	2	3	3	19:15	9
11. N. Pravno	8	3	0	5	20:30	9
12. Nováky	9	1	3	5	10:31	6
13. N. Dubnica	9	2	0	7	15:51	6
14. Beluša	9	2	0	7	8:49	6
15. FŠ R. Hanka	8	1	0	7	13:43	3
16. Led. Rovne	9	1	0	8	9:50	3

I. LIGA DORASTENKY - WU19

● **Skupina A - 2. kolo: Slovan Bratislava - Myjava 2:2 (1:1)**, 20. Hrdličková, 43. Gondová - 28. Sluková, 75. Kramlíková, **5. kolo: Petržalka - Senica - Kunov 11:0 (2:0)**, 34., 40. a 79. A. Szabova, 43., 51., 55., 57. a 71. Rigová, 53. Handlovská, 70. S. Szabova.

1. Myjava	6	5	1	0	68:10	16
2. Trnava	5	4	0	1	40:11	12
3. Petržalka	6	4	0	2	41:24	12
4. Slovan	5	3	2	0	38:3	11
5. N. Zámky	6	3	1	2	29:14	10
6. Z. Moravce	6	3	1	2	15:11	10
7. Čermáňsky	6	3	1	2	22:19	10
8. D. Streda	6	1	0	5	8:43	3
9. Sen. - Kunov	6	0	0	6	1:48	0
10. NŠK 1922	6	0	0	6	0:79	0

Nitra a Senica odstúpili.

● **Skupina B - 4. kolo: Trenčín - GFC akadémia 6:1 (5:0)**, 8. Masárová, 11., 30. a 50. Huťová, 13. Parašínová, 40. Straková - 68. Mattová, **5. kolo: P. Bystrica - RSC HAMSIK ACADEMY Banská Bystrica, o. z. 1:0 (0:0)**.

1. Trenčín	5	5	0	0	32:6	15
2. GFC ak.	5	4	0	1	20:9	12
3. Martin	5	3	1	1	24:14	10
4. B. Bystrica	5	3	0	2	32:11	9
5. Prievidza	4	2	1	1	18:12	7
6. Žilina	5	2	0	3	27:16	6
7. P. Bystrica	5	2	0	3	5:21	6
8. HAMSIK AC.	5	0	0	5	1:20	0
9. Častkovce	5	0	0	5	1:51	0

II. LIGA DORASTENKY - WU19

● **- 4. kolo: L. Mikuláš - Rim. Sobota 12:2 (6:2)**, 9., 36. a 52. Turčiaková, 15., 30., 44. a 67. Jurčová, 16., 37. a 54. Gerecová, 48. a 56. Slivošová - 4. a 31. Kozloková, **Pohronie - Zvolen 4:2 (1:1)**, 39. Novodomcová, 43. Kravárová, 62. Vlkovičová, 67. Veisová - 21. Kurčíková, 66. Široká.

1. L. Mikuláš	3	3	0	0	23:5	9
2. Podbrezová	2	2	0	0	17:3	6
3. Pohronie	2	1	0	1	4:8	3
4. Zvolen	2	0	0	2	5:9	0
5. Púchov	1	0	0	1	0:6	0
6. Rim. Sobota	2	0	0	2	5:23	0

I. LIGA ŽIAČOK

● **ZÁPAD - 2. kolo: Slovan Bratislava - Myjava 0:2 (0:1)**, 33. Vičanová, 40. Drengubiaková, **5. kolo: Petržalka - Senica - Kunov 9:0 (2:0)**, 18., 19. a 57. Kollárová, 48., 51., 64. a 68. Zuzkacova, 53. Gräffingerová, 59. Vrbiková.

1. Trnava	5	5	0	0	65:2	15
2. Petržalka	6	5	0	1	34:2	15
3. Myjava	6	5	0	1	23:11	15
4. N. Zámky	6	4	0	2	25:22	12
5. Slovan	5	3	0	2	27:4	9
6. D. Streda	6	2	1	3	4:11	7
7. Senica - Kunov	6	2	0	4	6:35	6
8. Čermáňsky	6	1	0	5	10:24	3
9. Z. Moravce	6	0	2	4	1:26	2
10. NŠK Bratislava	6	0	1	5	1:59	1

Nitra a Senica odstúpili.

● **STRED - 4. kolo: Trenčín - GFC akadémia 9:0 (2:0)**, 4., 38., 56. a 58. Majanová, 5., 46., 54., 62. a 64. Hankociová, **5. kolo: P. Bystrica - RSC HAMSIK ACADEMY Banská Bystrica, o. z. 0:2 (0:0)**, 40. a 66. Cmoríková.

1. Žilina	5	5	0	0	72:4	15
2. Trenčín	5	4	0	1	48:11	12
3. Martin	5	3	1	1	6:9	10
4. GFC ak.	5	3	0	2	23:18	9
5. HAMSIK AC.	5	2	1	2	7:16	7
6. B. Bystrica	5	2	0	3	17:25	6
7. P. Bystrica	5	1	0	4	16:9	3
8. Prievidza	4	1	0	3	12:21	3
9. Častkovce	5	0	0	5	0:88	0

II. LIGA ŽIAČOK

● **STRED - 4. kolo: Žarnovica - Bytča 1:3 (0:1)**, 57. Červíková - 8. a 53. Planetová, 48. Kaplíkova, **Podbrezová - Hriňová 9:0 (4:0)**, 1., 30. a 38. Horváthová, 6. a 49. Ďurľakova, 20. Marekova, 43. Strelcová, 55. Pňačková, 59. Vetráková, **Lučenec - L. Mikuláš 3:7 (2:3)**, 35. a 56. Baraová - 15., 25., 38., 51., 59. a 68. Plchová, **Zvolen - Pohronie 3:3 (1:0)**, 6. Ostrihoňová, 37. Strapeková, 66. Sámeľová - 40. Kravárová, 42. Štiglincová, 51. Hrmová.

1. Levice	2	2	0	0	9:3	6
2. Dubnica n/V.	2	2	0	0	6:2	6
3. GFC reg. ak. C	2	1	0	1	7:5	3
4. GFC reg. ak. B	2	1	0	1	4:4	3
5. Bytča	3	1	0	2	7:13	3
6. Žarnovica	3	0	0	3	3:9	0

● **VÝCHOD - 6. kolo: Stropkov - Humenné 2:18 (1:11)**, 14. Drančáková, 40. Petriľaková - 2. Majurníková, 3., 8., 10., 59. a 64. Bardzáková, 6. a 46. Kabatová, 7., 13., 16., 23., 48., 51. a 56. Hajdučková, 24. Hrešková, 25. a 43. Kontuľová. **(pul)**

1. Humenné	5	5	0	0	81:4	15
2. Vranov n/T.	5	4	0	1	61:7	12
3. Snina	4	3	0	1	27:11	9
4. Trebišov	5	2	0	3	26:24	6
5. Stropkov	6	1	0	5	17:62	3
6. Lok. Košice	5	0	0	5	1:105	0

HÁDZANÁ

1. LIGA STARŠÍ DORASTENCI

● **HáO TJ Slovan Modra - MHC Štart Nové Zámky 38:44 (19:22)**, J. Marko 8, J. Filip 8, Oravec 7, Gábriš 5, Hrnčár 4, Tománek 2, Galgóci 2, Macháček 2 - Katona 10, Tomcsány 8, Mojzes 8, Galla 7, Hoppan 6, Makata 5, **ŠK Zemplín Trebišov - MŠK Považská Bystrica 29:33 (14:17)**, K. Ervín 10, Zorvan 6, Toropila 4, Vernus 3, Szathmáry 3, Lejba 2, Smržík 1 - Ďurana 14, Roman 9, Lagíň 4, Petrík 3, Porubec 2, Podolák 1, **HC Sporta Hlohovec - HK Kúpele Bojnice 39:18 (17

MLÁDEŽNÍCKY ŠPORT ● MLÁDEŽNÍCKY ŠPORT

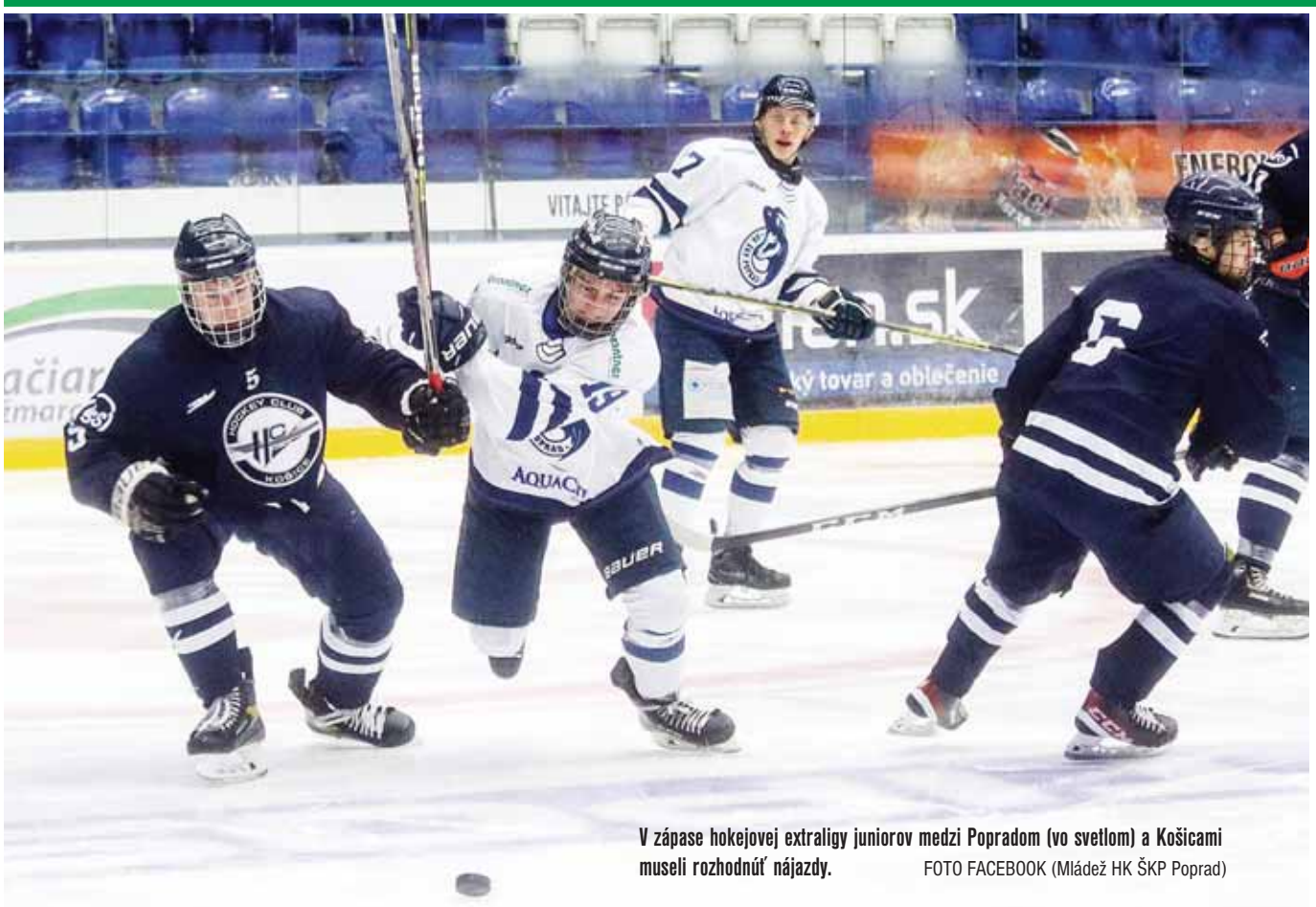

V zápase hokejovej extraligy juniorov medzi Popradom (vo svetlom) a Košicami museli rozhodnúť nájazdy. FOTO FACEBOOK (Mládež HK ŠKP Poprad)

Mihalovič, 55. O. Hertl - 16. Polák, 21., 28., 36. a 53. Lažo, **HOBA Bratislava - Levice 3:2 pp (0:0, 0:1, 2:1 - 1:0)**, 48. a 61. Juríček, 60. Paďour - 34. Hofer, 57. Boiarchuk, **Hamuliakovo - Topoľčany 3:1 (1:0, 1:0, 1:1)**, 1. Kotula, 38. Hlovatskyi, 41. Biliaiev - 60. Savić, **Ružinov - HC SLOVAN Bratislava B 1:7 (1:2, 0:3, 0:2)**, 1. Borák - 3., 17. a 33. Bohoš, 33. a 54. Rzounek, 38. Bíly, 53. Polák, **HOBA Bratislava - Levice 3:8 (2:4, 1:2, 0:2)**, 3. Iliasov, 11. Gálik, 36. Juríček - 8. Hofer, 12. a 30. Rakus, 14. Schwarz, 15. Šoltés, 31. Šútor, 46. Tóth, 52. Boiarchuk, **Hamuliakovo - Topoľčany 3:2 pp (0:0, 1:1, 1:1 - 1:0)**, 38. Svrček, 42. Kotula, 62. Mészáros - 28. Šípoš, 57. Marko.

1. Levice	6	4	1	1	0	23:14	15
2. Hamuliakovo	6	4	1	0	1	21:14	14
3. SLOVAN B	6	3	0	1	2	24:17	10
4. Ružinov	6	2	0	0	4	16:22	6
5. HOBA Bratislava	6	1	1	0	4	15:25	5
6. Topoľčany	6	1	0	1	4	12:19	4

● **STRED - Pov. Bystrica - D. Kubín 3:0 (1:0, 1:0, 1:0)**, 16. M. Gachulinec, 28. a 45. Valo, **HK DUKLA Trenčín B - Prievidza 8:1 (1:0, 4:0, 3:1)**, 17. Lehocký, 23. Polák, 26. Smolka, 37. a 50. Chlebana, 38. Marcinčin, 47. Martiška, 60. Šandor - 55. Belaň, **Púchov - TSS Group Spartak Dubnica 5:0 (2:0, 1:0, 2:0)**, 10. Lazkov, 13. F. Pobežal, 33. Mikovič, 46. a 48. Moravanský, **Pov. Bystrica - D. Kubín 3:0 (0:0, 3:0, 0:0)**, 27. Rojko, 29. Michalík, 31. Valo, **HK DUKLA Trenčín B - Prievidza 3:6 (1:3, 0:2, 2:1)**, 13. a 41. Dudáš, 59. Tokoš - 13., 17. a 51. Krcho, 15. Belaň, 32. Kňaze, 39. Kolinko, **Púchov - TSS Group Spartak Dubnica 10:3 (1:0, 4:2, 5:1)**, 8., 25. a 38. Moravanský, 21., 47. a 49. M. Pobežal, 36. Mikovič, 51. Šmigura, 53. a 59. Gašpárek - 29. D. Mozga, 32. Pastorek, 58. Mrázek.

1. Pov. Bystrica	6	6	0	0	0	22:4	18
2. Púchov	6	4	0	0	2	23:11	12
3. Trenčín B	6	3	0	0	3	24:14	9
4. D. Kubín	6	2	0	2	2	17:17	8
5. Prievidza	6	1	1	0	4	14:30	5
6. Spartak Dubnica	6	0	1	0	5	10:34	2

● **VÝCHOD - HK V. M. S 40 BREZNO - Liptovský Mikuláš 0:7 (0:2, 0:3, 0:2)**, 17. Dunčko, 18. a 21. Feherpataky, 26. Pukluš, 34. Šulík, 45. Droppa, 47. Mihálik, **Detva - HC Prešov 1:4 (0:1, 0:0, 1:3)**, 57. Pataár - 12. Zuščák, 42. Thomka, 51. L. Greš, 53. Eröš, **HK STEEL TEAM Trebišov - Spišská N. Ves 2:9 (0:3, 2:2, 0:4)**, 35. Šujeta, 36. Šikora - 3. a 58. Neupauer, 11. a 15. Slezák, 23. a 48. Tatarko, 33. Mikolaj, 43. Zekucia, 54. Wagner, **HK V. M. S 40 BREZNO - Liptovský Mikuláš 3:6 (2:4, 0:1, 1:1)**, 12. Novysedlák, 19. Ďördík, 43. Turňa - 7. Kuráň, 16. a 57. Dunčko, 18. Fabrici, 20. Grič, 24. Zimáni, **Detva - HC Prešov 1:6 (0:4, 0:0, 1:2)**, 57. Baláž - 2. Thomka, 5., 20. a 41. Lamač, 19. L. Greš, 59. Veselý, **HK STEEL TEAM Trebišov - Spišská N. Ves 3:4 pp (1:0, 0:3, 2:0 - 0:1)**, 17. Šujeta, 43. Lipnický, 54. Molek - 21. Neupauer, 28. Wagner, 36. Jurčák, 61. Slezák.

1. L. Mikuláš	6	5	1	0	0	54:8	17
2. Sp. N. Ves	6	3	2	0	1	36:23	13
3. HC Prešov	6	4	0	1	1	25:13	13
4. Detva	6	3	0	0	3	30:28	9
5. HK BREZNO	6	0	0	1	5	13:32	1
6. HK Trebišov	6	0	0	1	5	9:63	1

EXTRALIGA DORASTU

● **Michalovce - Martin 3:2 pp (0:1, 0:1, 2:0 - 1:0)**, 46. Matta, 50. Bakalar, 63. Prokopovič - 12. Kulkovský, 23. Poláček, **Košice - Liptovský Mikuláš 5:4 (1:2, 1:2, 3:0)**, 13. Palčo, 26. Barger, 44. Kvietok, 48. Horňák, 59. Laciak - 7. a 14. Sejna, 28. Nemec, 37. Korbáš, **Poprad - Banská Bystrica 1:2 (0:2, 0:0, 1:0)**, 45. Babič - 1. Bachratý, 10. Tomka, **Spišská N. Ves - Zvolen 4:3 (1:1, 0:2, 3:0)**, 17. a 50. Novogurský, 53. Frankovič, 56. Barilla - 13. Debnár, 24. Zvolenský, 25. Vlčko, **Bratislava - Púchov 5:1 (3:0, 0:0, 2:1)**, 1. a 14. Taliga, 6. Šatan, 47. Hurtaj, 49. Slovák - 55. Hajas, **HOBA Bratislava - Žilina 2:4 (1:1, 1:2, 0:1)**, 2. Bernát, 29. Tisovčík - 18. Kraľovanský, 23. a 60. Mackovčin, 37. Húževka, **Nitra - Skalica 8:2 (4:0, 1:2, 3:0)**, 4. a 45. Hazala, 13. Chrenko, 19. a 20. Mikuš, 36. Sachs, 48. a 56. Sučič - 27. Kalčík, 31. Wallner, **Trnava - Trenčín 3:2 (0:1, 3:1, 0:0)**, 30. Habda, 31. Ružička, 35. Lieskovec - 14. Tomík, 39. Kalis, **Michalovce - Martin 2:3 sn (0:0, 2:2, 0:0, - 0:0, 0:1)**, 24. Židzik, 33. Matta - 32. Poláček, 38. a 66. Chrastina, **Košice - Liptovský Mikuláš 4:5 (2:2, 1:2, 1:1)**, 2. Tomka, 11. Laciak, 40. Horňák, 54. Zupko - 4. Sejna, 20., 33. a 48. Nemec, 21. Jaško, **Poprad - Banská Bystrica 4:1 (1:1, 1:0, 2:0)**, 3., 55. a 58. Semančík, 23. Babič - 7. M. Čunderlík, **Spišská N. Ves - Zvolen 4:5 (3:2, 0:2, 1:1)**, 4. Lengvarský, 5. Šuty, 10. Frankovič, 59. Novogurský - 4. Rausa, 18. a 39. Hukel, 38. Michajlov, 51. Brnčo, **Bratislava - Púchov 7:0 (3:0, 3:0, 1:0)**, 7. Šurlák, 16. a 34. Slovák, 19. Truchlý, 23. Bacigál, 37. Vida, 47. Rusznyák, **HOBA Bratislava - Žilina 2:3 (1:0, 0:2, 1:1)**, 2. Švenda, 52. Vrecník - 22. Hubočan, 31. a 51. Húževka, **Nitra - Skalica 7:3 (1:2, 3:0, 3:1)**, 2. Ďurina, 25. a 59. Štefanka, 27. Kováč, 30. Hazala, 52. Krajči, 57. Sachs - 16. Petrovič, 18. Ptáček, 56. Michálik, **Trnava - Trenčín 0:5 (0:1, 0:2, 0:2)**, 15. Bórik, 22. Kalis, 31. Tomík, 42. Jaroška, 50. Trokan.

1. Nitra	8	6	1	0	1	43:15	20
2. Zvolen	8	5	2	0	1	33:20	19
3. B. Bystrica	8	6	0	0	2	26:9	18
4. Bratislava	8	5	0	1	2	35:12	16
5. Žilina	8	5	0	1	2	32:28	16
6. Poprad	8	5	0	0	3	32:15	15
7. Martin	8	4	1	1	2	20:18	15
8. L. Mikuláš	8	4	1	0	3	39:32	14
9. Košice	8	4	0	0	4	25:25	12
10. Trenčín	8	4	0	0	4	24:27	12
11. Sp. N. Ves	8	3	0	1	4	32:34	10
12. Trnava	8	3	0	1	4	26:33	10
13. Michalovce	8	2	1	1	4	17:42	9
14. HOBA Brat.	8	0	1	1	6	13:25	3
15. Skalica	8	1	0	0	7	14:43	3
16. Púchov	8	0	0	0	8	5:38	0

1. LIGA DORASTU

● **ZÁPAD - Levice - HC Petržalka 2010 3:2 (0:0, 1:1, 2:1)**, 39. Karaffa, 49. Mikloško, 55. Jelínek - 22. Konopka, 60. Korpa, **Nové Zámky - Senica 10:4 (3:1, 5:2, 2:1)**, 2. Vadkerti, 18. a 50. Cvik, 19. Kuchar, 22. Szetei, 25., 38. a 46. Benďák, 30. Mokráš, 31. Finda - 14. Krásny, 25. a 55. Senik, 38. Svitek, **Levice - HC Petržalka 2010 8:0 (2:0, 2:0, 4:0)**, 3., 24. a 48. Horváth, 9. Hlinčík, 26. Karaffa, 44. a 52. Cina, 45. Jelínek, **Nové Zámky - Senica 2:5 (1:0, 1:1, 0:4)**, 14. Fazekas, 32. Cvik - 25., 45. a 58. Lovíšek, 42. Kovár, 51. Žák.

1. N. Zámky	6	4	1	0	1	35:14	14
2. Senica	4	3	0	0	1	23:17	9
3. Levice	4	3	0	0	1	16:10	9
4. Ružinov	4	1	0	1	2	10:9	4
5. Petržalka	6	0	0	0	6	10:44	0

● **STRED - D. Kubín - Pov. Bystrica 1:9 (0:3, 0:3, 1:3)**, 55. Gabara - 1. a 58. Židek, 12. Pauer, 19. Chovaník, 22. a 26. Michalík, 31. Kostelanský, 46. a 47. Gašpierik, **Žiar n/Hronom - Prievidza 2:5 (2:1, 0:3, 0:1)**, 3. Uhliar, 9. Ochotnický - 16. Rodionov, 29. Shevchuk, 30., 40. a 49. Hotsko, **Partizánske - Topoľčany 4:1 (2:1, 1:0, 1:0)**, 9. Benca, 17. Reisel, 23. Bezák, 56. Blaho - 1. Filipeje, **D. Kubín - Pov. Bystrica 2:8 (1:1, 0:2, 1:5)**, 11. Gabara, 50. Siakeľ - 1. Židek, 28. Tomana, 32. a 45. Chovaník, 42. a 58. Kostelanský, 45. Zábojník, 57. Gašpierik, **Žiar n/Hronom - Prievidza 4:6 (0:1, 3:3, 1:2)**, 29. a 37. Perháč, 34. Ochotnický, 48. Hatadám - 13. Nechyporuk, 28. a 33. Hotsko, 35. Drugda, 55. Rodionov, 55. Supruniuk, **Partizánske - Topoľčany 1:2 (0:2, 1:0, 0:0)**, 38. Beniak - 13. Vlčko, 17. Filipeje.

1. Prievidza	6	6	0	0	0	34:17	18
2. Partizán.	6	5	0	0	1	39:11	15
3. Topoľčany	6	4	0	0	2	29:20	12
4. Pov. Bystrica	6	3	0	0	3	32:25	9
5. D. Kubín	6	0	0	0	6	14:37	0
6. Žiar n/Hronom	6	0	0	0	6	14:52	0

● **VÝCHOD - Humenné - Brezno 5:4 (4:1, 1:3, 0:0)**, 11. Čerevka, 12. Baník, 16. Chautur, 18. Šimkanin, 30. M. Janošov - 8. a 35. Surový, 37. Pančík, 37. Bíreš, **HC Prešov - Lučenec 2:4 (1:2, 1:1, 0:1)**, 12. Gáll, 35. Radačovský - 13. Baliak, 14. Regináč, 37. Sojka, 60. Markuš, **Bardejov - Trebišov 6:2 (1:0, 4:1, 1:1)**, 15., 21. a 36. Kotvan, 32. Savčák, 36. Pavličko, 46. Demský - 33. Hrabčák, 56. Vysokai, **Humenné - Brezno 3:2 sn (0:0, 0:1, 2:1 - 0:0, 1:0)**, 44. Škumanič, 46. a 66. M. Janošov - 30. Michalko, 53. Ďuriš, **HC Prešov - Lučenec 5:1 (1:0, 1:0, 3:1)**, 2. Chabanenko, 34. Kožlej, 42. Janák, 46. Shcherbanych, 47. Marton - 58. Paulíny, **Bardejov - Trebišov 7:4 (2:0, 2:3, 3:1)**, 13. Pavlovský, 19. Kotvan, 37. Belej, 40. Savčák, 44., 45. a 46. Tomčo - 25. a 56. Mikita, 28. D. Tóth, 37. Zámborský.

1. HC Prešov	6	4	0	0	2	31:18	12
2. Lučenec	6	4	0	0	2	28:24	12
3. Humenné	6	3	1	0	2	28:26	11
4. Brezno	6	3	0	1	2	31:18	10
5. Bardejov	6	3	0	0	3	25:37	9
6. Trebišov	6	0	0	0	6	17:37	0

LIGA STARŠÍCH ŽIAKOV A

● **STRED, modrá skupina - Brezno - Zvolen 7:1 (2:0, 1:1, 4:0)**, 5. a 22. Votroubek, 17. a 46. Šimčík, 42. Giertl, 44. Kán, 58. Kaniarik - 30. Končoš, **Detva - Liptovský Mikuláš 4:1 (1:0, 1:0, 2:1)**, 3. Ďurán, 36. a 53. Gavurík, 55. Malatinec - 60. Kalousek, **Ružomberok - R. Sobota 7:4 (1:2, 2:1, 4:1)**, 12. Cíbik, 27. a 50. Herbst, 37. Horváth, 50. a 60. Novák, 56. Málik - 6., 19. a 60. Merčák, 31. Zöld.

1. Brezno	4	3	1	0		29:7	7
2. Ružomberok	4	3	0	1		22:21	6
3. R. Sobota	4	2	1	1		16:13	5
4. Detva	3	2	0	1		21:12	4
5. L. Mikuláš	3	1	0	2		15:14	2
6. Zvolen	3	0	0	3		8:23	0
7. B. Bystrica Red	3	0	0	3		1:22	0

● **STRED, biela skupina - Púchov - Žiar n/Hronom 13:0 (3:0, 4:0, 6:0)**, 5., 25. a 53. Zvonek, 9., 36. a 41. Macko, 20. a 37. Kučíková, 32., 48. a 55. Plevák, 42. Líner, 46. Jančiček, **Dubnica n/V. - Žilina 4:3 (2:0, 1:1, 1:2)**, 10. Jung, 16. Jakúbek, 34. Majtán, 58. Bednár - 23. Drnda, 49. Pecko, 50. Hodás, **Martin - Prievidza 11:0 (2:0, 4:0, 5:0)**, 12. Ondrejkovič, 15. a 56. Rusnák, 26. a 48. Janek, 34. Rudinský, 39. a 59. Surovčík, 40. a 41. Pekarčík, 49. Augustín, **D. Kubín - Ban. Bystrica White 1:4 (1:3, 0:0, 0:1)**, 4. Svorada - 8. a 46. Laštiak, 15. Bočkaj, 20. Gajdoš.

1. B. Bystrica White	4	4	0	0		49:6	8
2. Púchov	4	3	0	1		34:19	6
3. D. Kubín	4	3	0	1		18:10	6
4. Žilina	4	2	0	2		19:10	4
5. Martin	4	2	0	2		24:18	4
6. Dubnica	4	2	0	2		17:18	4
7. Žiar n/Hr.	4	0	0	4		6:41	0
8. Prievidza	4	0	0	4		8:53	0

● **VÝCHOD, skupina východ - Trebišov - Sabinov 11:2 (7:0, 3:2, 1:0)**, 2. Sokol, 5., 9. a 20. Zámborský, 6., 9., 30. a 59. Ordoš, 10. Kaduk, 30. a 37. Andreji - 36. Pulščák, 37. Hovanec, **Michalovce - Humenné 2:2 (0:0, 1:1, 1:1)**, 30. Serenčko, 54. Sabol - 24. Dubiak, 45. Homoľa, **HC Prešov - Košice 0:6 (0:2, 0:3, 0:1)**, 14. Mižišin, 15. Petro, 23. Kačmáry, 24. Liba, 30. Valent, 56. Krajňák, **Humenné - HC Prešov 4:2 (2:1, 1:0, 1:1)**, 13., 19. a 54. Chautur, 26. Baník - 6. Rigas, 48. Drál.

1. Košice	3	3	0	0		18:1	6
2. Humenné	5	2	2	1		23:16	6
3. Vranov	3	2	0	1		11:9	4
4. Trebišov	3	1	1	1		19:13	3
5. HC Prešov	4	1	1	2		11:17	3
6. Michalovce	3	0	1	2		5:15	1
7. Sabinov	3	0	1	2		7:23	1

● **ZÁPAD - Nové Mesto n/V - Skalica 3:2 (1:2, 0:0, 2:0)**, 15. Kohút, 42. K. Mišík, 44. Koleno - 10. Majzún, 17. Školiak, **Hamuliakovo - Trenčín 2:22 (0:10, 1:4, 1:8)**, 27. a 57. Masarovič - 2., 11., 17., 53. a 59. Melicherík, 9. a 43. Skybský, 11., 16. a 18. Margetín, 12. Čongrády, 13. Pavlikovský, 14. Urmín, 25., 60. a 60. Kubis, 33. a 39. Prokofiev, 36. a 42. Koprivňanský, 43. Tomášik, 46. Šipka, **Ružinov - Nitra 7:9 (1:2, 3:4, 3:3)**, 1., 36. a 59. Havrilla, 29. a 52. Marianek, 32. Bičkoš, 45. Žak - 1. Katreniak, 12., 50. a 54. Švajda, 29., 35., 38. a 40. Šimončič, 55. Gubiš, **HOBA Bratislava - Partizánske 12:1 (3:0, 7:0, 2:1)**, 15. a 31. Paulínyová, 16. a 24. Fedko, 18., 32. a 43. Rakvica, 26. Gašparovič, 35., 40. a 49. Mrva, 38. Košťál - 59. Lahučký, **Slovan Bratislava - Topoľčany 7:2 (3:0, 3:1, 1:1)**, 6. Hasaj, 6. Szakál, 12. Novosádek, 24. Mateička, 25. Ingeli, 40. Habala, 60. Potočka - 38. Emila, 57. Hlista, **Levice - Nové Zámky 4:7 (1:2, 2:4, 1:1)**, 15. Torda, 28. Wichra, 40. Hlinčík, 59. Melichárek - 4., 23. a 28. Guzman, 18., 21. a 31. Tomaštík, 58. Manet, **HC Lamač - Trnava 4:5 (1:1, 1:1, 2:3)**, 15. Orban, 31. a 41. Urbanič, 59. Rahulin - 13. Viskupič, 25. a 49. Baláž, 42. a 60. Mišík.

1. Trenčín	5	5	0	0		61:8	10
2. Slovan	5	5	0	0		57:8	10
3. Nitra	5	4	0	1		32:17	8
4. HOBA Brat.	5	4	0	1		37:24	8
5. N. Mesto n/V	5	3	0	2		14:19	6
6. Trnava	5	2	1	2		11:19	5
7. Ružinov	5	2	0	3		35:29	4
8. Levice	5	2	0	3		27:24	4
9. N. Zámky	5	2	0	3		17:30	4
10. Skalica	4	1	1	2		11:11	3
11. Topoľčany	5	1	0	4		15:30	2
12. Partizánske	5	1	0	4		10:40	2
13. Hamuliakovo	5	1	0	4		16:48	2
14. HC Lamač	4	0	0	4		10:46	0

● **VÝCHOD, skupina západ - Bardejov - Slávia Prešov 2:2 (0:0, 1:0, 1:2)**, 28. Filipovič, 42. Poláček - 54. Glevaňák, 56. Jaš, **Spiš Indians - Poprad 4:5 (1:1, 2:1, 1:3)**, 17. a 55. Bango, 28. a 35. Repka - 8. a 21. Buc, 41. Kalman, 42. a 55. Capák, **Gelnica - Spišská N. Ves 3:22 (1:6, 1:8, 1:8)**, 5. a 60. Benko, 23. Podobinský - 7. a 38. Bobko, 9., 9., 10., 27. a 53. Pokuta, 15. a 29. Korheľ, 18., 39., 42. a 49. Kožár, 30., 33., 38., 44. a 51. Polčík, 36. Filip, 51. a 58. Kresťanko, 52. M. Muránsky.

1. Poprad	3	3	0	0		30:9	6
2. Sl. Prešov	4	2	2	0		26:14	6
3. Bardejov	3	2	1	0		11:9	5
4. Sp. N. Ves	3	1	1	1		32:14	3
5. Spiš Indians	4	1	0	3		23:16	2
6. Kežmarok	3	1	0	2		17:13	2
7. Gelnica	4	0	0	4		6:70	0

LIGA STARŠÍCH ŽIAKOV AA

● **STRED - Zvolen - Púchov 6:3 (0:0, 3:1, 3:2)**, 23., 25. a 45. Jelen, 34. Unterfranc, 52. Rajnoha, 60. Bíreš - 23. Brindza, 54. Cích, 56. Vrabec, **Žilina - Dubnica n/V. 15:5 (3:1, 5:1, 7:3)**, 10. Brna, 14. Smolka, 20., 25., 27. a 59. Lopušanová, 26., 28. a 39. Harvánek, 42. a 51. Gladiš, 54. Gancár, 55. a 57. Šťastný, 59. Krišica - 8. Strapko, 31. a 55. Beňačka, 51. Počiatek, 53. Kapko, **Prievidza - Martin 2:3 (0:2, 2:1, 0:0)**, 31. Tretiak, 35. Berényi - 19. Siakeľ, 20. Gonšor, 21. Somík, **Liptovský Mikuláš - Pov. Bystrica 7:5 (3:3, 3:2, 1:0)**, 4., 10. a 55. Svatý, 8. Letovič, 21. Jusko, 25. Jozefček, 40. Pavnica - 7., 16. a 39. Švec, 12. Bohunský, 31. Kišoň, **Banská Bystrica - Ružomberok 4:1 (2:1, 1:0, 1:0)**, 7. Dilík, 9. a 48. Ondrejčák, 29. Šimko - 20. D. Herbst.

1. Zvolen	4	4	0	0		29:11	8
2. B. Bystrica	4	4	0	0		21:4	8
3. Žilina	4	3	0	1		37:18	6
4. Martin	4	3	0	1		21:17	6
5. L. Mikuláš	4	3	0	1		28:26	6
6. Dubnica	4	1	1	2		17:29	3
7. Púchov	4	1	0	3		17:27	2
8. Ružomberok	4	0	1	3		10:21	1
9. Prievidza	4	0	0	4		9:18	0
10. P. Bystrica	4	0	0	4		13:31	0

● **VÝCHOD - Poprad - HC Prešov 3:0 (0:0, 1:0, 2:0)**, 24. Šulej, 48. Olekšák, 60. Šromovský, **Spišská N. Ves - Michalovce 5:3 (2:1, 0:1, 3:1)**, 8. a 57. Sopkovič, 17. Krausz, 45. Mrovčák, 56. Novák - 14. Rimko, 30. Macko, 55. Molnár.

1. Poprad	3	3	0	0		25:4	6
2. Košice	3	3	0	0		17:4	6
3. Sp. N. Ves	3	1	0	2		9:12	2
4. Michalovce	4	1	0	3		9:31	2
5. HC Prešov	3	0	0	3		3:12	0

● **ZÁPAD - Skalica - Senica 7:4 (0:2, 4:0, 3:2)**, 21., 32. a 43. Petrovič, 33. a 54. Cabadaj, 36. N. Staňo, 58. Šebela - 12., 13. a 45. Remenár, 51. Černek, **Trenčín - Hamuliakovo 10:4 (0:1, 3:0, 7:3)**, 27. Fülöp, 35. Jakubec, 39., 48. a 50. Pisarčík, 41. Ďurčo, 44. a 47. Ra, 51. Drápal, 58. Jankula - 12. Pišiak, 48. a 54. Kryvonos, 53. J. Varga, **Trnava - HOBA Bratislava 2:5 (2:3, 0:2, 0:0)**, 11. Kušnier, 17. Staňo - 3. Mózeš, 11. a 33. Obušek, 17. Selič, 21. Kozák, **Partizánske - Levice 13:0 (2:0, 7:0, 4:0)**, 4. Bartoš, 20., 25., 34. a 54. Mšáll, 24., 29., 40. a 49. Hubač, 28. Langer, 34. Petrus, 42. a 55. Sedlár, **Topoľčany - Slovan Bratislava 0:14 (0:4, 0:7, 0:3)**, 2., 3., 9., 15., 35., 40. a 59. Fecko, 25. a 59. Morávek, 29. Dunajčík, 34. Hajduk, 37. Stankoven, 38. Trebula, 45. Mišovič.

1. Slovan	5	5	0	0		66:4	10
2. Trenčín	5	5	0	0		40:10	10
3. Skalica	5	5	0	0		40:22	10
4. Nitra	5	3	1	1		39:10	7
5. Ružinov	5	3	1	1		26:19	7
6. Hamuliakovo	5	3	0	2		41:33	6
7. HOBA Brat.	5	2	0	3		19:20	4
8. Senica	5	2	0	3		21:55	4
9. Partizánske	5	1	0	4		27:36	2
10. Trnava	5	0	0	5		15:30	0
11. Levice	5	0	0	5		8:50	0
12. Topoľčany	5	0	0	5		9:62	0

LIGA MLADŠÍCH ŽIAKOV A

● **VÝCHOD, skupina Východ -** HK Sršne Košice Black - Vranov 5:2 (2:1, 3:0, 0:1), Trebišov - HK Sršne Košice White 5:4 (1:1, 1:1, 3:2), Michalovce - Humenné 14:2 (5:1, 3:0, 6:1), HC Prešov - Košice 8:8 (5:5, 1:2, 2:1), Humenné - HC Prešov 5:24 (3:10, 0:5, 2:9).

● **STRED, modrá skupina:** Brezno - HKM Zvolen - mládež bieli 6:0 (2:0, 2:0, 2:0), Detva - Lučenec 2:8 (0:2, 1:2, 1:4), Pov. Bystrica - Draci Liptovský Mikuláš - White 2:4 (2:0, 0:2, 0:2), MHA Martin Rytieri - R. Sobota 10:7 (5:2, 1:4, 4:1), Ružomberok - BARANI Banská Bystrica Red 5:6 (1:3, 2:2, 2:1).

● **STRED, biela skupina -** Púchov - HKM Zvolen - mládež modrí 4:2 (2:0, 0:2, 2:0), Dubnica n/V. - Žilina 2:4 (0:2, 2:0, 0:2), MHA Martin Jazdci - Prievidza 11:3 (3:0, 4:1, 4:2), Žiar n/Hronom - Draci Liptovský Mikuláš Red 0:12 (0:2, 0:4, 0:6), D. Kubín - BARANI Banská Bystrica White 7:17 (2:6, 2:4, 3:7), Draci Liptovský Mikuláš Red - Dubnica n/V. 2:6 (0:1, 1:2, 1:3).

● **ZÁPAD -** HOKEJ Nové Mesto n/V bieli - Skalica 3:6 (0:3, 1:1, 2:2), Hamuliakovo - Trenčín 2:4 (0:2, 0:2, 2:0), Ružinov - Nitra 0:2 (0:0, 0:2, 0:0), HOBA Bratislava - HOKEJ Nové Mesto n/V zelení 11:9 (2:3, 4:2, 5:4), Slovan Bratislava - Topoľčany 6:0 (2:0, 2:0, 2:0), HK 18 Karpatský Sokol - Partizánske 13:4 (6:1, 5:1, 2:2), Levice - Nové Zámky 2:26 (0:7, 1:9, 1:10), HC Lamač - Trnava 2:4 (1:1, 0:1, 1:2).

● **VÝCHOD, skupina západ** - Ha Slávia Prešov červení - Kežmarok 4:2 (2:0, 2:0, 0:2), Bardejov - Ha Slávia Prešov bieli 16:4 (8:2, 4:0, 4:2), Spiš Indians - Poprad 12:8 (4:3, 4:2, 4:3), Ľubovnianski Rytieri HC - Spišská N. Ves 1:6 (0:2, 0:2, 1:2).

LIGA MLADŠÍCH ŽIAKOV AA

● **STRED -** Zvolen - Púchov 2:7 (1:2, 1:1, 0:4), Žilina - Dubnica n/V. 4:2 (2:0, 0:2, 2:0), Prievidza - Martin 2:7 (0:3, 1:2, 1:2), Liptovský Mikuláš - Pov. Bystrica 17:2 (4:1, 3:1, 10:0), Banská Bystrica - Ružomberok 15:1 (6:0, 3:1, 6:0).

● **VÝCHOD - HK** Sršne Košice - Košice 3:7 (0:4, 2:2, 1:1), Poprad - HC Prešov 7:4 (3:3, 2:0, 2:1), Spišská N. Ves - Michalovce 5:13 (3:4, 0:5, 2:4).

● **ZÁPAD -** Skalica - Senica 4:2 (2:0, 0:2, 2:0), Trenčín - Hamuliakovo 13:2 (2:1, 3:1, 8:0), Trnava - HOBA Bratislava 4:0 (2:0, 0:0, 2:0), Partizánske - Levice 7:4 (3:1, 1:2, 3:1), Topoľčany - Slovan Bratislava 5:1 (1:1, 2:0, 2:0).

(pul)

21430	FC Csákvár - Szentlőrinc	2.03	3.20	3.26	1.24	1.62	15:00
21432	Nyíregyháza - MTK Budapešť	4.10	4.20	1.59	2.07	1.15	15:00
21434	Soroksár SC - FC Ajka	2.23	3.13	2.93	1.30	1.51	15:00
21440	ETO Győr - Gyirmót FC Győr	2.52	3.05	2.59	1.38	1.40	17:00
21033	Haladás - Kazincbarcika	1.95	3.09	3.64	1.20	1.67	18:00
21035	Kozármisleny - Békéscsaba	2.41	3.22	2.61	1.38	1.44	18:00
21037	Tiszakécskei LC - Szeged-Grosics Akademia	2.36	3.04	2.80	1.33	1.46	18:00
21436	BFC Siófok - Pécs MFC	2.52	2.95	2.67	1.36	1.40	18:00
21438	Diósgyőr - Dorogi FC	1.39	4.50	5.95	1.06	2.56	18:00
Škótsko I. liga		**1**	**X**	**2**	**1X**	**X2**	
35216	Kilmarnock - St. Johnstone	2.29	3.18	3.05	1.33	1.55	20:45
Škótsko III. liga		**1**	**X**	**2**	**1X**	**X2**	
284698	Edinburgh City - Peterhead	1.67	3.75	4.24	1.16	2.00	20:45
Argentína I. liga		**1**	**X**	**2**	**1X**	**X2**	
204916	Colon Santa Fe - Patronato	2.55	3.19	2.82	1.42	1.50	21:30
203573	Atletico Tucuman - CA Platense	2.05	3.23	3.80	1.25	1.75	*0:00
205395	Defensa Justicia - Racing Club (ARG)	3.11	3.20	2.35	1.58	1.35	*0:00
208390	CA Independiente - Central Cordoba (SE)	1.90	3.41	4.16	1.22	1.87	*2:30
211630	River Plate (ARG) - Estudiantes LP	1.53	4.10	6.15	1.11	2.46	*2:30
Brazília Serie A		**1**	**X**	**2**	**1X**	**X2**	
99542	Atlético GO - Fluminense RJ	3.20	3.30	2.25	1.62	1.34	*0:00
99737	RB Bragantino - Cuiabá MT	1.60	3.78	5.84	1.13	2.30	*0:00
99834	Ceará CE - Goiás GO	1.68	3.72	5.13	1.16	2.15	*0:00
99641	Athletico PR - Fortaleza CE	2.16	3.25	3.46	1.30	1.67	*0:30
99931	CR Flamengo RJ - Internacional RS	1.57	4.00	5.80	1.13	2.36	*2:30
100028	Santos SP - Atlético MG	3.22	3.19	2.29	1.60	1.33	*2:30
Brazília Serie B		**1**	**X**	**2**	**1X**	**X2**	
124537	Cruzeiro MG - Ituano SP	1.52	3.85	6.08	1.09	2.37	*2:30
Kolumbia		**1**	**X**	**2**	**1X**	**X2**	
286652	Independiente Santa Fe - Millonarios	2.55	3.09	2.68	1.39	1.43	*2:30
Mexiko II. liga		**1**	**X**	**2**	**1X**	**X2**	
136683	Alacranes de Durango - Atletico Morelia	2.49	3.00	2.53	1.36	1.37	*0:00
136729	Alebrijes de Oaxaca - Raya2 Expansion	1.72	3.25	4.13	1.13	1.82	*2:05
136775	Correcaminos - Atletico La Paz	1.82	3.22	3.69	1.16	1.72	*4:05
Paraguaj		**1**	**X**	**2**	**1X**	**X2**	
163960	General Caballero - Guairena FC	2.36	3.15	2.86	1.35	1.50	22:30
163883	Cerro Porteno - Sportivo Ameliano	1.48	4.16	5.80	1.09	2.41	*1:00
164041	Olimpia Asuncion - Tacuary Asuncion	1.52	4.04	5.44	1.10	2.31	*1:00
Peru		**1**	**X**	**2**	**1X**	**X2**	
247357	Ayacucho FC - Sporting Cristal	4.23	3.60	1.74	1.94	1.17	22:30
248102	Universitario Lima - Carlos Mannucci	1.51	4.05	5.48	1.10	2.34	*3:00
USA MLS		**1**	**X**	**2**	**1X**	**X2**	
107296	Inter Miami CF - Orlando City	2.27	3.50	3.00	1.38	1.61	*2:00
Čína Superliga		**1**	**X**	**2**	**1X**	**X2**	
2309	Changchun Yatai - Guangzhou FC	1.49	4.14	5.93	1.10	2.45	09:30
2542	Meizhou Hakka - Shandong Luneng	4.42	3.54	1.75	1.97	1.17	13:30
2650	Shanghai Port - Beijing Guoan	1.83	3.62	3.88	1.22	1.87	13:30
2810	Wuhan Zall - Chengdu Rongcheng	5.14	3.68	1.63	2.14	1.13	13:30
Japonsko II. liga		**1**	**X**	**2**	**1X**	**X2**	
226844	Omiya Ardiya - Montedio Yamagata	3.47	3.27	2.02	1.68	1.25	12:00
Japonsko Emperor cup		**1**	**X**	**2**	**1X**	**X2**	
1469	Ventforet Kofu - Kashima Antlers	5.35	4.05	1.52	2.31	1.11	10:30
249556	Kyoto Sanga - Sanfrecce Hirošima	4.23	3.53	1.75	1.93	1.17	12:30
Kórea K League 2		**1**	**X**	**2**	**1X**	**X2**	
278603	Daejeon Citizen - Jeonnam Dragons	1.81	3.46	3.87	1.19	1.83	12:00
111927	Chungnam Asan - Seoul E-Land	2.16	3.18	3.11	1.28	1.57	12:30
Kórea M pohár		**1**	**X**	**2**	**1X**	**X2**	
99522	Daegu FC - FC Seoul	2.46	3.22	2.68	1.39	1.46	12:00
99523	Ulsan Hyundai - Jeonbuk FC	2.07	3.26	3.32	1.27	1.65	12:00
JAR		**1**	**X**	**2**	**1X**	**X2**	
304355	Moroka Swallows - Kaizer Chiefs	3.57	2.67	2.29	1.53	1.23	19:30
Tunisko I. liga		**1**	**X**	**2**	**1X**	**X2**	
30582	Hammam Sousse - Etoile du Sahel	2.64	2.38	3.02	1.25	1.33	16:00
UEFA Juniorská liga		**1**	**X**	**2**	**1X**	**X2**	
12825	Real Madrid 19 - Šachtar Doneck 19	1.42	4.82	5.55	1.10	2.59	14:00

TENIS

WTA Ostrava		**1**	**2**				
14026	Swiatek I. - Tomljanovic A.	1.15	5.47				12:00
27014	Kvitová P. - Badosa Gibert P.	1.57	2.43				12:00
28592	Kontaveit A. - Martincová T.	1.23	4.19				12:00
253726	Muchová K. - Haddad Maia B.	1.85	1.97				12:00
253775	Rogers S. - Krejčíková B.	2.52	1.53				12:00
WTA Ostrava - štvorhra		**1**	**2**				
310218	Flipkens K./Siegemund L. - Bondar A./Zimmermann K.	1.44	2.65				12:00
310228	Mcnally C./Parks A. - Hradecká L./Nosková L.	2.06	1.71				12:00
Challenger Alicante - štvorhra		**1**	**2**				
260853	Domingues J./Falcao G. - Jecan A./Krutykh O.	1.85	1.85				10:00
260861	Haase R./Olivetti A. - Blancaneaux G./Geerts M.	1.36	2.89				10:00
261281	Manzanera Pertusa A./Martinez Arjona S. - Caruso S./Gaio F.	5.96	1.10				10:00
286481	Alvarez Varona N./Mayot H. - Harris B./Stevenson K.	1.78	1.93				10:00
286496	Hassan B./Molleker R. - Brancaccio R./Diez S.	2.09	1.66				10:00
Challenger Campinas - štvorhra		**1**	**2**				
301175	Andreozzi G./Duran G. - Choinski J./Martinez M.	1.21	3.92				15:00
301183	Darderi L./Mena F. - Paz J./Pereira J.	1.34	2.99				15:00
301191	Drzewiecki K./Paul J. - Alves M./Dutra Da Silva D.	1.85	1.85				15:00
301199	Luz O./Zormann M. - Popko D./Rincon D.	1.85	1.85				15:00
301207	Matuszewski P./Merino A. - Martin Tiffon P./Sanchez Jover C.	1.85	1.85				15:00
301215	Muller A./Nagal S. - Arias B./Zeballos F.	2.27	1.56				15:00
301223	Reis Da Silva J./Seyboth Wild T. - Juarez F./Villanueva G.	1.97	1.75				15:00
Challenger Gwangju - štvorhra		**1**	**2**				
274360	Hong S.C./Nam J.S. - Bhambri Y./Myneni S.	2.88	1.37				08:00
Challenger Mouilleron-le-Captif		**1**	**2**				
31237	Furness E. - Royer V.	1.29	3.38				10:00
31358	Sock J. - Gautier A.	1.06	7.83				10:00
301093	Laaksonen H. - Gaston H.	2.73	1.42				10:00
Challenger Mouilleron-le-Captif - štvorhra		**1**	**2**				
31693	Milushev P./Shandarov R. - Durasovic V./Niklas-Salminen P.	9.37	1.03				10:00
258256	Poljak D./Sachko V. - Fallert F./Jebens H.	2.25	1.57				10:00
258264	Raja P./Sharan D. - Schell N./Wehnelt K.	1.53	2.34				10:00
258272	Verbeek S./Walkow S. - Poullain L./Reco A.	1.23	3.79				10:00
289562	Sabanov I./Sabanov M. - Jacquet K./Tabur C.	1.31	3.18				10:00
Challenger Tiburon - štvorhra		**1**	**2**				
301353	Clark E./Perez A. - Lock B./Lock C.J.	2.00	1.73				19:00
301361	Escobedo E./Mejia N. - King E./Krueger M.	2.27	1.56				19:00
301369	Galarneau A./Oradini G. - Broom C./Frantzen C.	2.24	1.58				19:00
301377	Gomez-Herrera C./Quiroz R. - Harris A./Saville L.	2.89	1.36				19:00
301393	Riedi L./Vacherot V. - Chappell N./Stalder R.	2.21	1.59				19:00
307494	Banthia S./Overbeck C.E. - Kudla D./Shelton B.	3.58	1.25				19:00
ITF muži Maputo		**1**	**2**				
31685	Ouakaa A. - Corbinais S.	1.05	6.35				10:00
31687	Sibanda E.D. - Beckley A.	7.04	1.03				10:00
31689	Van Wyk K. - Villoslada E.	1.22	3.45				10:00
32835	Oplustil P. - Alazmeh T.	2.80	1.33				10:00
ITF ženy Rancho Santa Fe		**1**	**2**				
33084	Kawa K. - Krueger A.	1.80	1.80				19:00
35410	Osuigwe W. - Zacarias M.	1.51	2.23				19:00
35412	Tjen J. - Hibino N.	5.04	1.10				19:00
35893	Harrison C. - Montgomery R.	2.12	1.56				20:30
WTA Monastir		**1**	**2**				
24960	Liu Cl. - Siniaková K.	2.31	1.62				11:00
25016	Papamichail D. - Mertens E.	7.04	1.10				11:00
WTA Monastir - štvorhra		**1**	**2**				
310539	Christian K./Marozava L. - Cristian J./Parry D.	1.65	2.15				11:00
310549	Brouleau L./Damaschin A. - Kužmová V./Ruse E.-G.	2.77	1.41				11:00
Zmena v pavúku.							
311240	Fomina A./Yashina E. - Dart H./Watson H.	3.39	1.29				11:00
311246	Lamens S./Rodina E. - Papamichail D./Stefanini L.	1.81	1.93				11:00
Challenger Parma - štvorhra		**1**	**2**				
265136	Arnaboldi F./Ferrari G. - O Mara J./Oswald P.	4.27	1.18				10:00
265144	Brkic T./Cacic N. - de Bernardis A./Travaglia S.	1.07	6.79				10:00
265152	Erler A./Miedler L. - Cobolli F./Vavassori A.	1.61	2.18				10:00
265168	Martinez L.D./ Zelenay I. - Arneodo R./Weissborn T.-S.	1.85	1.85				10:00
265176	Pozzi D./Weis A. - Balaji N.S./Nedunchezhiyan J.	3.97	1.21				10:00

BASKETBAL

Liga majstrov		**1**	**X**	**2**	**1X**	**X2**	
7316	Bahcesehir Koleji - KK Igokea	1.50	14.3	2.92	1.36	2.42	18:00
7326	PAOK - Dijon	2.43	13.3	1.68	2.06	1.50	18:30
7286	Strasbourg - KC Szombathely	1.29	17.4	4.00	1.20	3.28	20:00
7336	BC Oostende - Galatasaray	2.23	13.0	1.80	1.91	1.58	20:00
7346	Tenerife - Rytas Vilnius	1.17	20.5	5.73	1.10	4.44	20:30
7358	Sassari - Unicaja Malaga	2.62	13.4	1.60	2.20	1.43	20:30
Niké SBL muži		**1**	**X**	**2**	**1X**	**X2**	
286949	Baník Handlová - Iskra Svit	1.59	13.2	2.60	1.42	2.17	18:00
286953	Patrioti Levice - Inter Bratislava	1.06	25.5	9.19	1.02	6.82	18:00
286955	BC Prievidza - BKM Lučenec	2.55	13.3	1.60	2.15	1.43	18:00
286951	Spišskí Rytieri - BC Komárno	1.51	14.3	2.80	1.36	2.34	19:00
Česko muži NBL		**1**	**X**	**2**	**1X**	**X2**	
19421	NH Ostrava - USK Praha	2.07	12.2	1.91	1.77	1.65	17:30
19409	BC Kolín - BK Opava	2.37	13.2	1.69	2.01	1.50	17:45
19415	BK Děčín - JIP Pardubice	1.99	12.2	1.98	1.71	1.70	18:00
22004	Královští Sokoli - Basket Brno	3.87	17.3	1.29	3.18	1.20	19:00
Dánsko muži		**1**	**X**	**2**	**1X**	**X2**	
22008	Svendborg - Naestved	2.00	12.1	1.93	1.72	1.67	18:15
Fínsko muži		**1**	**X**	**2**	**1X**	**X2**	
19608	Lahti - Kouvot	1.39	15.2	3.19	1.27	2.63	17:30
19614	Kauhajoki - Salon Vilpas	1.21	18.1	4.52	1.14	3.66	17:30
19656	Tampeeren Pyrintö - Kobrat	1.53	14.1	2.68	1.38	2.24	17:30
Portugalsko muži		**1**	**X**	**2**	**1X**	**X2**	
17907	FC Porto - SL Benfica	1.84	12.0	2.07	1.60	1.77	17:00
17912	Ovarense - Vitória Guimaraes	1.39	15.0	3.10	1.27	2.56	17:00
22060	Lusitania - Imortal/Algar	2.31	13.0	1.67	1.96	1.48	19:00
22064	Sporting Lisabon - Oliveirense	1.07	22.9	7.36	1.03	5.70	19:00
Švajčiarsko SBL muži		**1**	**X**	**2**	**1X**	**X2**	
23747	Fribourg Olympic - Starwings Basel	1.01	27.3	13.1	-	9.10	19:30
Mexiko LNBP		**1**	**X**	**2**	**1X**	**X2**	
30585	Abejas - Libertadores	1.35	15.2	3.44	1.24	2.78	*3:00
30587	Astros Jalisco - Soles	1.12	21.2	6.26	1.06	4.83	*3:00
30589	Fuerza Regia - Mineros	1.59	13.2	2.53	1.42	2.12	*3:00
30591	Dorados De Cihuahua - Plateros De Fresnillo	1.23	17.2	4.34	1.15	3.48	*4:00

HÁDZANÁ

Liga majstrov muži		**1**	**X**	**2**	**1X**	**X2**	
166883	Celje Laško - HBC Nantes	4.51	12.0	1.32	3.31	1.19	18:45
166926	Dinamo Bukurešť - FC Porto	1.30	12.1	4.83	1.17	3.44	18:45
166891	GOG Handbold - Telekom Veszprém	4.54	12.1	1.32	3.31	1.19	20:45
MOL liga		**1**	**X**	**2**	**1X**	**X2**	
7824	Dunajská Streda ž. - PSG Zlín ž.	1.05	16.0	11.8	-	6.77	17:00
7808	Slavia Praha ž. - DHC Plzeň ž.	1.40	8.00	3.84	1.19	2.59	17:30
7804	Kynžvart ž. - Most ž.	13.2	16.0	1.04	7.22	-	18:00
Švédsko muži Elitserien		**1**	**X**	**2**	**1X**	**X2**	
2021	Ystads IF HF - Hallby HK	1.22	12.9	5.54	1.11	3.84	19:00
Nórsko muži		**1**	**X**	**2**	**1X**	**X2**	
17500	Haslum HK - Fjellhammer	1.94	8.39	2.25	1.57	1.77	18:30
Švajčiarsko muži NLA		**1**	**X**	**2**	**1X**	**X2**	
35937	Pfadi Winterthur - Suhr Aarau	1.27	11.0	4.58	1.13	3.20	19:00
Švédsko muži Allsvenskan		**1**	**X**	**2**	**1X**	**X2**	
13143	HK Varberg - Västeraslrsta	1.24	9.38	5.39	1.09	3.41	19:00

VOLEJBAL

MS ženy		**1**	**2**				
315020	Čína - Portoriko	-	20.0				17:15
Liga majstrov muži		**1**	**2**				
18464	Aich/Dob - VaLePa	2.54	1.50				18:00
18477	Hebar Pazardžik - Arcada Galati	1.20	4.35				18:00
18483	Amriswil - HAOK Mladost	1.07	8.24				19:00

ŠÍPKY

World Grand Prix		**(1)**	**(2)**				
víťaz zápasu		**1**	**2**				
29001	Švz/Lewis A. - Dobey Ch.	1.83	1.99				20:10
28593	Švz/Wright P. - Ratajski K.	1.42	2.89				21:00
28594	Švz/van Gerwen M. - Bunting S.	1.31	3.47				22:00
28475	Švz/Clayton J. - van den Bergh D.	1.80	2.02				23:00

1X2 VÝSLEDKOVÝ SERVIS

UTOROK 4. 10. 2022

NHL Prípravné zápasy
2106 Eisbären - San Jose

Liga majstrov
20689 GKS Katowice - Fehérvár AV 2 : 4 2
20701 Ilves Tampere - Stavanger 4 : 1 1
20725 Aalborg - Lulea 1 : 3 2
20731 Jukurit - HC Sparta Praha V
20695 Rögle - Zürich Lions 2 : 2 X
20713 Färjestad - Comarch Cracovia 5 : 1 1
20737 HC Davos - Trinec(S) 4 : 0 1
20743 Belfast - Skelleftea 2 : 4 2
20719 EC Villach - Straubing

KHL
134559 Vladivostok - HK Soči 2 : 4 2
134556 Novosibirsk - Lok. Jaroslavľ 1 : 2 2
313673 Barys HK - Nižnekamsk 1 : 2 2
134550 Traktor Čeľabinsk - Magnitogorsk 2 : 5 2
313625 Salavat Ufa - Avangard Omsk 5 : 0 1
134547 Kunlun RS - Severstal Čerepovec 2 : 2 X
134553 AK Bars Kazaň - Jekaterinburg 4 : 4 X

Česko Extraliga
265809 Karlovy Vary - Litvínov 1 : 4 2
265870 Liberec - Č. Budějovice 6 : 1 1

Švédsko II. liga
197044 Kristianstads IK - Djurgarden 0 : 1 2

Fínsko II. liga
15715 KOOVEE - HK Zemgale 3 : 0 1
313880 Kiekko-Pojat - K-Espoo 3 : 6 2

Dánsko
230769 Esbjerg - Herning 4 : 0 1

Nemecko
227962 Köln - Bremerhaven 5 : 0 1

Nemecko II. liga
313554 Dresden - Kaufbeuren 1 : 1 X
1815 Regensburg - Heilbronn
313585 Ravensburg - Bayreuth

Švajčiarsko II. liga
313727 Chaux-de-Fonds - EHC Olten 3 : 1 1
313758 SC Langenthal - EHC Visp 4 : 3 1
313789 Biasca Ticino - EHC Basel 2 : 7 2
313819 HC Sierre - GCK Lions 4 : 2 1
313850 Thurgau - Winterthur 2 : 3 2

Francúzsko
231688 Rouen - Gap
311367 Mulhouse - Cergy/Pontoise 2 : 3 2
311370 Nice - Briancon 10 : 3 1
311361 Amiens - Angers
311364 Bordeaux - Anglet

Bielorusko Extraliga
231341 HK Brest - HK Gomel 0 : 7 2
231335 Neman Grodno - HK Lida 4 : 3 1
231338 Dinamo Molodečno - HK Mogilev 3 : 2 1

Lotyšsko
33117 HK Prizma - HK MOGO 3 : 8 2

Kazachstan
7453 HC Kulager - Gorniak Rudnyj 6 : 4 1

Prípravný
5920 Eisbären - San Jose 1 : 3 2

Liga majstrov
80105 Bayern München - Viktoria Plzeň 5 : 0 1
81015 Ol. Marseille - Sporting CP 4 : 1 1

Poľsko III. liga
18523 Kotwica Kolobrzeg - Garbarnia Kraków 3 : 0 1

Rusko M pohár
22200 Stavagrosoyuz - Neftechimik Nižnekamsk 0 : 3 2

Švédsko Superettan
87952 Östers IF - Brommapojkarna 4 : 1 1

Argentína I. liga
204016 Aldosivi - Barracas Central 2 : 0 1

Brazília pohár 20
22620 Internacional RS 20 - Londrina 20 4 : 2 1
23427 Fluminense RJ 20 - Cruzeiro MG 20 4 : 2 1

Peru
247278 Club Atletico Grau - Carlos Stein 0 : 0 X
247774 Univ. San Martin - Academia Cantolao 1 : 3 2

Čína Superliga
286420 Hebei China Fort. - Cangzhou Mighty Lions 0 : 5 2
286136 Dalian Pro - Tianjin Teda 0 : 2 2
286240 Guangzhou R&F - Shenzhen FC 1 : 1 X
286339 Shanghai Shenhua - Henan Jianye 1 : 0 1
286566 Zhejiang Professional - Wuhan Three Towns 2 : 1 1

JAR
171317 Sekhukhune Utd. - Orlando Pirates 2 : 0 1
172256 Golden Arrows - Cape Town City 1 : 1 X
172342 Stellenbosch FC - Maritzburg Utd. 3 : 0 1
172421 SuperSport - Royal AM 3 : 1 1
172500 TS Galaxy - Marumo Gallants 0 : 1 2

UEFA Juniorská liga
12821 FC Porto 19 - Leverkusen 19 3 : 1 1
12829 Bayern München 19 - Viktoria Plzeň 19 1 : 2 2
7033 Ol. Marseille 19 - Sporting CP 19 0 : 6 2
7304 Liverpool 19 - Rangers 19 4 : 1 1
12827 Eintracht Frankfurt 19 - Tottenham 19 1 : 0 1
14909 Juventus 19 - Maccabi Haifa 19 3 : 1 1
7031 Ajax 19 - Napoli 19 5 : 1 1
12823 Club Brugge 19 - Atl. Madrid 19 1 : 3 2
14977 Inter Milan 19 - Barcelona 19 1 : 6 2

ATP Astana
262618 Tsitsipas S. - Kukushkin M. 2 : 0 1
296676 Shevchenko A. - Nardi L. 0 : 2 2
6059 Alcaraz Garfia C. - Goffin D. 0 : 2 2
262608 Griekspoor T. - Bublik A. 1 : 2 2
262614 Ramos-Vinolas A. - Medvedev D. 0 : 2 2

ATP Tokio
285026 Noguchi R. - Ramanathan R. 2 : 1 1
235511 Kyrgios N. - Tseng Ch.H. 2 : 0 1
285062 Shimabukuro S. - Majchrzak K. 0 : 2 2
285001 Moriya H. - Shimizu Y. 2 : 0 1

WTA Ostrava
306913 Blinkova A. - McNally C. 0 : 2 2
253577 Ostapenko J. - Sasnovich A. 0 : 2 2
253626 Raducanu E. - Kasatkina D.(S) 0 : 2 2
311064 Parks A. - Plíšková Kar. 2 : 0 1
310372 Bencic B. - Bouchard E.

Challenger Alicante
30875 Habib H. - Marozsan F. 0 : 2 2
30954 Parker S. - Giustino L. 1 : 2 2
301324 Landaluce M. - Geerts M. 0 : 2 2
32064 Molleker R. - Gaio F. 0 : 2 2
30835 Brancaccio R. - Yunchaokete B. 2 : 0 1
30914 Kuzmanov D. - Diez S. 2 : 0 1
301335 Zuk K. - Klein L. 0 : 2 2
298988 Verdasco F. - Domingues J. 2 : 1 1
298966 Blanch U. - Arnaldi M. 0 : 2 2
301287 Hardt N. - Blancaneaux G. V
298977 Nava E. - Mayot H. 2 : 0 1

Challenger Campinas
25336 Altmaier D. - Bertola R. 0 : 2 2
25511 Paz J.P. - Muller A. 1 : 2 2
25591 Villanueva G. - Pereira J. 2 : 1 1
311014 Torres J.B. - Kicker N. 2 : 0 1
25376 Choinski J. - Lama G. 2 : 0 1
311010 Hanfmann Y. - Giannessi A. 1 : 2 2
311002 Ribeiro E. - Seyboth Wild T. 2 : 0 1
311008 Ficovich J.P. - Rodriguez Taverna 0 : 2 2
311012 Popko D. - Bagnis F. 0 : 2 2
25486 Leite W. - Cury Bueres M. 2 : 0 1
311006 Elias G. - Varillas J. P.
25416 Juarez F. - Olivieri G.A.

Challenger Campinas
28479 dohr/Dutra Da Silva - Martin Tiffon 2 : 1 1
28480 dohr/Nagal S. - Mena F. 1 : 2 2

Challenger Gwangju
13551 Barrientos N. - Jung J. 1 : 2 2
265083 Svrčina D. - O Connell Ch. 2 : 0 1
13228 Mukund S.K. - Hong Seong Chan 2 : 1 1
265094 Tu L. - Wu T.-L. 2 : 1 1
265006 Kovacevic A. - Hijikata R. 0 : 2 2
265050 Park U. - Clarke J. 2 : 1 1

Challenger Mouilleron-le-Captif
301115 Masur D. - Wolf J.J. 0 : 2 2
31277 Maestrelli F. - Marie J. 1 : 2 2
301104 Lehečka J. - Van Rijthoven T. 2 : 0 1
301151 Tabur C. - Virtanen O. 0 : 2 2
30998 Bourgue M. - Bellier A. 2 : 1 1
301082 Grenier H. - Pospisil V. 0 : 2 2
31398 Gasquet R. - Briand J. 0 : 2 2
31316 Sels J. - Poljak D. 2 : 1 1
301126 Simon Gill. - Halys Q. V

Challenger Tiburon
31505 Holmgren A. - Svajda Z. 1 : 2 2
31548 Chappell N. - Mejia N. 2 : 1 1
31635 Riffice S. - King E. 2 : 1 1
311052 Lock B. - Mmoh M.
311056 Oradini G. - Kozlov S.
311046 Fanselow S. - Galarneau A.

Liga majstrov
6763 VEF Riga - SL Benfica 76 : 89 2
6733 Pinar Karsiyaka - AEK Atény 91 : 88 1
6743 Nymburk - Bilbao Basket 54 : 68 2
8549 Ludwigsburg - Bakken Bears 99 : 58 1
6753 Limoges - BAXI Manresa
6773 UCAM Murcia - Tofas Bursa

Francúzsko muži PRO A
544 Le Mans - Cholet 90 : 82 1

Nemecko muži BBL
14894 Brose Bamberg - Crailsheim 82 : 84 2

Švédsko muži Elitserien
2017 HK Aranäs - Redbergslids 37 : 28 1
2019 HK Malmö - Alingsas HK 27 : 25 1

Dánsko muži
230226 Fredericia HK - Sonderjyske 34 : 32 1
230228 Nordsjaelland - Lemvig-Thyboron 22 : 25 2

Nórsko muži I. divízia
17508 Oslo Studentenes - Sandefjord 19 : 37 2

Kvalifikácia EL muži
296588 Veszprémi KKFT - Chambery Savoie 31 : 25 1
293237 TBV Lemgo - Göppingen 33 : 31 1
293238 Butel Skopje - Alpla Hard 21 : 25 2
293240 Bjerringbro-Silkeborg - Sporting CP 33 : 30 1
293241 Ferencváros - Steaua Bukurešť 35 : 31 1
293242 Kolstad - Bidasoa Irun 1
293243 Amicitia Zürich - Benidorm 34 : 30 1
296587 Skanderborg - Kristianstad 35 : 33 1
310971 Flensburg - MMTS Kwidzyn 37 : 24 1

MS ženy
315017 Japonsko - Belgicko 3 : 1 1
315021 Thajsko - Kanada 1 : 3 2
315018 Taliansko - Brazília 2 : 3 2
315022 USA - Dominikánska rep. 3 : 1 1
315023 Turecko - Nemecko 3 : 0 1
315019 Holandsko - Argentína 3 : 1 1
315024 Srbsko - Poľsko 3 : 0 1

WTA Monastir
280149 Dart H. - Parrizas-Diaz N. 2 : 0 1
280153 Potapova A. - Andreeva M. 2 : 1 1
287089 Rodina Ev. - Ruse E.G. 2 : 0 1
274696 Tsurenko L. - Parry D. V
306766 Uchijima M. - Rakhimova K. 2 : 0 1
306717 Martic P. - Fruhvirtová L. 2 : 0 1
306816 Zidansek T. - Bassols Ribera M. 2 : 1 1
280142 Mansouri Y. - Frech M. 0 : 2 2
279797 Jabeur O. - Li A. 2 : 0 1
280150 Gracheva V. - Kudermetova V. 0 : 2 2

Bez záruky! Výsledky si overte v pobočkách Niké alebo na stránke www.nike.sk.

RUSKÝ PARLAMENT RATIFIKOVAL ANEXIU

Horná komora ruského parlamentu, Rada federácie, v utorok jednohlasne ratifikovala zmluvy o vstupe ukrajinskej Doneckej a Luhanskej ľudovej republiky a Chersonskej a Záporožskej oblasti do Ruskej federácie. Zmluvy o pričlenení štyroch ukrajinských oblastí, ktoré počas sedem mesiacov trvajúceho konfliktu obsadila ruská armáda, schválila v pondelok dolná komora ruského parlamentu – Štátna duma. Ratifikované zmluvy teraz budú predložené ruskému prezidentovi Vladimirovi Putinovi, ktorý ich musí podpísať, aby bol formálny proces anexie úplný. Rusko začalo formálny proces pričlenenia ukrajinských oblastí okupovaných ruskou armádou minulý týždeň. K anexii asi 18 percent ukrajinského územia Moskva pristúpila na základe tzv. referend o pripojení k Rusku, ktoré sa v štyroch ukrajinských regiónoch konali od 23. – 27. septembra. Podľa západných krajín a Kyjeva boli v rozpore s medzinárodným právom, konali sa pod nátlakom a nereprezentovali skutočnú verejnú mienku. FOTO TASR/AP

MINÚTA TICHA ZA OBETE DOPRAVNEJ NEHODY

Minútou ticha si včera od 9.00 h v priestoroch Univerzity Komenského a Fakulty informatiky a informačných technológií Slovenskej technickej univerzity v Bratislave uctili študentov, ktorí zomreli pri tragickej dopravnej nehode v hlavnom meste na zastávke Zochova. Tri obete nehody boli študentmi najväčšej slovenskej univerzity. O život prišiel aj študent prvého ročníka FIIT STU v Bratislave. Piatou obeťou je taktiež študent prvého ročníka tejto fakulty. „Naša komunita, ako aj celá spoločnosť je otrasená tým, že zahynuli kvôli arogancii jednotlivca, ktorý svojím správaním nerešpektoval zásady slušnosti, etiky a morálky. Našou úlohou nie je jeho súdenie, to, prosím, nechajme na represívne orgány štátu," uviedol dekan FIIT STU Ivan Kotuliak. Poslanci Národnej rady SR si pred včerajším hlasovaním minútou uctili pamiatku obetí nešťastia. Na snímke parte s menami študentov v budove Fakulty Informatiky a informačných technológií Slovenskej technickej univerzity. FOTO TASR/MICHAL SVÍTOK

STRUČNE

Japonské ministerstvo zahraničných vecí oznámilo, že ruský konzul v v Sappore musí do 10. októbra opustiť územie krajiny. Je to odvetná reakcia na krok Moskvy, ktorá vyhostila japonského diplomata pre údajnú špionáž.

Najmenej päť civilistov zahynulo a ďalších desať utrpelo zranenia pri najnovšom ruskom ostreľovaní ukrajinského územia. Uviedla to kancelária ukrajinského prezidenta.

Rusko je v spojitosti s veľkým počtom odvedencov vystavené záťaži a nie je schopné poskytovať všetkým týmto vojakom dostatočnú výzbroj a výcvik. Uviedlo to britské ministerstvo obrany.

EÚ by mohla financovať svoje opatrenia na riešenie aktuálnej energetickej krízy, ktorá ohrozuje jej ekonomiku, prostredníctvom spoločných dlhopisov. Navrhujú to komisári EÚ.

Spojené štáty plánujú poslať Ukrajine ďalšie štyri salvové raketomety HIMARS. Majú byť súčasťou nového balíka pomoci v hodnote 625 miliónov dolárov.

Americký minister zahraničných vecí Antony Blinken telefonoval so svojimi rezortnými kolegami z Japonska a Južnej Kórey a spoločne „dôrazne odsúdili" odpálenie severokórejskej balistickej strely, ktorá preletela ponad Japonsko.

Severná Kórea sa pripravuje na skúšky technológií pre novú medzikontinentálnu balistickú raketu na kvapalné palivo a balistickú strelu odpaľovanú z ponorky.

Nositeľkou Nansenovej ceny, ktorú udeľuje Úrad vysokého komisára OSN pre utečencov (UNHCR), sa stala tento rok bývalá nemecká kancelárka Angela Merkelová.

Deväť rokov po havárii rýchlovlaku na okraji mesta Santiago de Compostela sa dnes začne hlavné súdne pojednávanie s cieľom určiť zodpovednosť za tragédiu. Pri nehode 24. júla 2013 zahynulo 80 ľudí a vyše 140 ďalších utrpelo zranenia.

Nemecká ministerka zahraničných vecí Annalena Baerbocková v utorok vo Varšave povedala, že poľská požiadavka reparácii za škody a obete z obdobia druhej svetovej vojny je z pohľadu nemeckej vlády uzavretá.

Miliardy na zmiernenie dôsledkov vojny

Poslanci Európskeho parlamentu (EP) súhlasili v utorok s návrhom, aby členské krajiny a regióny EÚ v rokoch 2022 a 2023 dostali dodatočnú finančnú podporu vo výške 3,5 miliardy eur na zmiernenie dôsledkov ruskej vojny na Ukrajine.

Nová legislatívna norma zjednodušuje pravidlá pre členské štáty využívajúce fondy politiky súdržnosti na riešenie migračných a investičných výziev spôsobených ruskou agresiou voči Ukrajine. Za tento právny predpis sa vyslovilo 592 europoslancov, 12 bolo proti a 10 sa zdržalo hlasovania.

Výbor EP pre regionálny rozvoj (REGI) urýchlil návrh z dielne Európskej komisie, známy pod označením FAST-CARE (flexibilná pomoc pre územia), a v záujme jeho urýchlenia o schválenia ho postúpil na rokovanie do pléna bez pozmeňujúcich a doplňujúcich návrhov. Plénum schválilo uvedený text bez akýchkoľvek zmien.

Hlavným záujmom poslancov EP je zabezpečiť, aby bola dodatočná finančná pomoc čo najskôr dostupná pre regióny a členské štáty EÚ. Vďaka FAST-CARE pomôže politika súdržnosti ukrajinským utečencom v Európe a umožní európskym mestám a obciam a hospodárstvu EÚ zmierniť priame aj nepriame dôsledky vojny na Ukrajine.

Nová právna norma zjednodušuje pravidlá využívania zdrojov určených na politiku súdržnosti v dvoch oblastiach: pomoc pri migrácii a pomoc pri investíciách do súdržnosti, ktoré sú ohrozené vysokými nákladmi na energiu a nedostatkom surovín a pracovnej sily. Poskytuje dodatočné predbežné financovanie vo výške 3,5 miliardy eur na roky 2022 a 2023 Umožňuje tiež 100-percentné financovanie projektov EÚ na podporu sociálno-ekonomickej integrácie štátnych príslušníkov tretích krajín a odstraňuje požiadavku na relokácie utečencov.

Lukašenko obvinil Ukrajinu z provokácie

Bieloruský prezident Alexander Lukašenko v utorok obvinil Ukrajinu, že do pohraničnej oblasti s Bieloruskom poslala 15 000 vojakov a označil to za provokáciu. Lukašenko podľa agentúry BelTA uviedol, že ukrajinská vojenská jednotka, ktorá prišla k hraniciam, zablokovala cesty a začala zriaďovať kontrolné stanovištia a palebné pozície. Lukašenko tvrdí, že Kyjev „neustále vykonáva optický, rádioelektronický a rádiotechnický prieskum nášho územia, vojsk a objektov". Ukrajinu tiež obvinil z toho, že „svojimi dronmi často narúša štátnu hranicu". Ukrajinskí predstavitelia na žiadosť agentúry Reuters o vyjadrenie k týmto obvineniam bezprostredne nereagovali. Bieloruský prezident je blízkym spojencom šéfa Kremľa Vladimira Putina.

STRUČNE

Prostredníctvom 1716 vykonaných RT-PCR testov odhalili v pondelok (3. 10.) na Slovensku 535 prípadov nákazy novým koronavírusom. Pribudli tri obete. Hospitalizovaných je 745 pacientov.

Hromadné výpovede podalo vyše 2100 lekárov z 31 slovenských nemocníc. Informoval predseda Lekárskeho odborového združenia Peter Visolajský po stretnutí s ministrom zdravotníctva Vladimírom Lengvarským, s ktorým sa odbory nedohodli ani včera.

Za podanie podnetu na Úrad pre dohľad nad zdravotnou starostlivosťou sa nakoniec platiť nebude. Potvrdil to rezort zdravotníctva s tým, že spoplatnenie neplánuje zaviesť ani do budúcnosti.

V utorok zložil sľub poslanec Peter Cseh (OĽANO), ktorý do Národnej rady SR nastúpil po odchode Andreja Stančíka.

Úrad vlády SR bude po novom koordinovať inklúziu marginalizovaných rómskych komunít a použitie finančných prostriedkov z fondov EÚ určených na túto inklúziu.

Rozvedení rodičia sa budú môcť na podmienkach starostlivosti o dieťa dohodnúť aj bez toho, aby im podmienky určil súd. Umožní to zavedenie nového inštitútu – spoločná osobná starostlivosť obidvoch rodičov.

Väzobne stíhaní budú môcť častejšie telefonovať a prijímať dlhšie návštevy. Vyplýva to z novely zákona o výkone väzby, ktorú v utorok schválili poslanci NR SR.

Zákaz pohybu mimo vyznačeného turistického chodníka v chránených územiach by sa mohol zrušiť na základe novely zákona o ochrane prírody a krajiny.

Novela zákona, ktorá umožní Národnému bezpečnostnému úradu blokovať škodlivý obsah nastálo, má byť do vlády predložená do dvoch týždňov.

Opitý vodič nákladného vozidla v pondelok narazil do rampy pri vychádzaní z automobilového závodu v Devínskej Novej Vsi. Polícii uviedol, že ráno pred jazdou vypil trištvrte fľaše borovičky.

Matovič zostal, SaS o predčasných voľbách

Minister financií Igor Matovič (OĽANO) zostáva vo funkcii. Plénum Národnej rady SR ho v utorok neodvolalo. Za vyslovenie nedôvery hlasovalo 73 zo 124 prítomných poslancov. Proti boli poslanci OĽANO, desať z nich však bolo neprítomných. Všetci zo Smeru-SD i SaS hlasovali za odvolanie Matoviča. Poslanci zo Sme rodina boli buď proti, zdržali sa alebo sa neprezentovali. Za vyslovenie nedôvery hlasovali aj nezaradení poslanci z Hlasu-SD, Republiky, poslanci z ĽSNS, či nezaradení Miroslav Kollár a Tomáš Valášek. Neprezentovali sa nezaradení Štefan Kuffa, Filip Kuffa, Tomáš Taraba, ale ani Katarína Hatráková a poslanci zo Za ľudí.

Strana SaS berie na vedomie, že Matovič nebol odvolaný z funkcie a stáva sa tvrdou opozičnou stranou a jej snaha o návrat do vlády je uzavretá, vyhlásil jej predseda Richard Sulík. Strana je podľa neho pripravená rokovať o predčasných voľbách.

Poslanci schválili vládnu novelu zákonníka práce, ktorá prináša dva týždne plateného voľna pre otcov pri narodení dieťaťa. Plénum posunulo do druhého čítania novelu Ústavy SR, ktorá sa týka skrátenia volebného obdobia parlamentu.

Opitému vodičovi navrhla polícia väzbu

Polícia navrhuje väzbu pre 60-ročného Dušana Dědečka, ktorý opitý spôsobil v nedeľu tragickú nehodu v centre Bratislavy s piatimi obeťami. Obvinili ho z trestného činu všeobecného ohrozenia. V prípade preukázania viny mu hrozí trest odňatia slobody na 20 až 25 rokov alebo na doživotie. „Na základe doterajšej dôkaznej situácie došlo k zmene právnej kvalifikácie a zo strany vyšetrovateľa bratislavskej krajskej kriminálky bolo vznesené obvinenie z trestného činu všeobecného ohrozenia," informoval bratislavský krajský policajný hovorca Michal Szeif, Obvinený, ktorý pred jazdou požíval alkohol, zišiel vo vysokej rýchlosti mimo vozovky na zastávku MHD Zochova.

Prezidentka vymenovala ministra školstva

Prezidentka SR Zuzana Čaputová včera v Prezidentskom paláci vymenovala nového ministra školstva, vedy, výskumu a športu SR Jána Horeckého. Na pozíciu riaditeľa bratislavskej Spojenej školy sv. Františka z Assisi nastúpil v máji 2008, viedol ju do júla 2020. Manažérske schopnosti v oblasti školstva zúročil aj ako prezident Združenia katolíckych škôl Slovenska (ZKŠS). Od nového šéfa rezortu sa v prvom rade očakávajú odpovede na existenčné otázky škôl spojené s energetickou krízou, uviedla prezidentka.

Stranu z materiálov tasr pripravil LADISLAV HARSÁNYI

Nositelia Nobelovej ceny za fyziku

Nobelovu cenu za fyziku za rok 2022 získali Alain Aspect z Francúzska, John Francis Clauser z USA a Anton Zeilinger z Rakúska za objavy v oblasti kvantovej informačnej vedy. Oznámila to švédska Kráľovská akadémia vied. Fyzikov ocenili za experimenty s použitím kvantového previazania, pri ktorom sa dve častice správajú ako jeden celok aj keď sa rozdelia. Výskum tohtoročných laureátov položil podľa akadémie základy nového obdobia v kvantovej vede.

Roskosmos o pokračovaní v ISS

Ruská vesmírna agentúra Roskosmos rokuje s Moskvou o pokračovaní svojej účasti na prevádzke Medzinárodnej vesmírnej stanice aj po roku 2024. Uviedol šéf ruských vesmírnych programov pre lety s ľudskou posádkou Sergej Krikaľov. „Začali sme rokovať s našou vládou o predĺžení našej účasti v programe ISS a dúfame, že na budúci rok dostaneme povolenie na pokračovanie," povedal Krikaľov novinárom.

Rekordné náhradné výživné

Úrady práce, sociálnych vecí a rodiny vyplatili v auguste náhradné výživné v celkovej výške presahujúcej 748 000 eur. Podporili aj rekordný počet osirelých detí. Je to najvyššia čiastka od roku 2009, keď nový zákon o náhradnom výživnom priniesol viaceré zásadné zmeny. Augustová štatistika Ústredia práce, sociálnych vecí a rodiny (ÚPSVR) okrem toho ukázala pokračujúci pokles počtu poberateľov pomoci v hmotnej núdzi. Informovalo o tom ÚPSVR.

Hejce si pripomenuli v Kosove

Pozostalí po obetiach leteckej nehody v Hejciach 16 rokov po tragédii prvý raz navštívili miesta v Kosove, kde slúžili ich blízki. Pamiatku 42 zosnulých vojakov si v utorok pripomenuli spoločne s ministrom obrany Jaroslavom Naďom (OĽANO) na pietnej spomienke pri pamätníku na veliteľstve mierovej misie NATO v Kosove (KFOR) aj v obci Šajkovac, kde mali vojenskú základňu. Ako uviedli viacerí pozostalí, už neverili, že sa do Kosova niekedy dostanú.

Streda 5. 10.

ŠPORT 16.50 **HÁDZANÁ**

DUNAJSKÁ STREDA – ZLÍN, PP

ŠPORT 18.50 **BASKETBAL**

SPIŠSKÍ RYTIERI – KOMÁRNO, PP

NOVA SPORT 3 20.55 **FUTBAL**

CHELSEA – AC MILÁNO, PP

PREMIER SPORT 1 20.55 **FUTBAL**

MANCHESTER CITY – FC KODAŇ, PP

Jednotka

7.00	Ranné správy RTVS
8.30	Destinácie
8.45	Don Matteo
9.50	Horskí záchranári
10.50	Hry: Duel; 5 proti 5
12.00	Správy RTVS
12.25	Dámsky klub
13.50	Dedovizeň
14.30	Derrick
15.30	Pravdivé príbehy
16.00	Správy RTVS
16.35	Destinácie
16.50	Don Matteo
17.45	Hry: Duel; 5 proti 5
19.00	Správy RTVS, **GBS**
20.30	Vraždy v Marie-Galante
22.05	ŠTB: Prísne tajné
22.35	Skôr než zomriem
23.35	Správy RTVS, **GBS**

Šport

7.30	Ranné správy RTVS
8.30	Zdravá maškrta
8.40	Život v pohybe
9.10	Športové šoty
10.10	Futbal, nem. liga, zostrih
11.05	Futbal, špan. liga, zostrih
12.05	Tenis, WTA Tour, PP
14.10	Tenis, WTA Tour, PP
16.00	Futbal, LM, zostrih
16.50	Hádzaná, Niké palubovka, DAC – Zlín, PP
18.35	Šport minulých liet
18.50	Basketbal, Niké palubovka, Spišskí Rytieri – Komárno, PP
20.50	Futbal, tal. liga, zostrih
21.20	Futbal, MS, profily
21.45	Tenis, WTA Tour
23.20	Hokej, extraliga, B. Bystrica – Zvolen

Markíza

6.00	Teleráno
8.25	Zámena manželiek
9.40	Rodinné prípady
10.55	Policajné prípady
12.00	Televízne noviny
12.10	Kobra 11
14.20	Výnimočná Nikol
15.45	Rodinné prípady
17.00	Televízne noviny
17.25	Reflex
17.55	Rodinné prípady
19.00	Televízne noviny, **Šport**
20.30	Extrémne premeny
22.40	Love Island
1.15	Druhá šanca
2.30	Kobra 11
3.15	Policajné prípady
4.15	Rodinné prípady

Joj

6.15	Ranné noviny
8.40	Prestreté
9.45	Bez servítky
10.50	Súdna sieň
12.00	Noviny o 12:00
12.30	Top Star
12.50	Hranica
14.00	Inkognito
15.10	Láska na chate
15.55	Prestreté
17.00	Udalosti 17
17.15	Riskuj!
17.50	Bez servítky
19.00	Krimi
19.30	Noviny TV JOJ, **Šport**
20.35	Kriminálka Kraj
21.30	Láska na chate
22.05	Geissenovci
23.05	Spackané plastické operácie

Joj Šport

7.10	Futbal, Inter Milano TV
9.55	Inline hokej, Bratislava – Dubnica **11.20** Plážový volejbal, Pro Tour Futures, finále mužov
12.15	Futbal, liga, Lech Poznaň – Legia Varšava
14.00	Športuj Slovensko
14.30	Volejbal, extraliga žien, Trnava – Prešov
16.40	V pozadí úspechu
17.05	Hokejová republika
17.20	Hokej, liga, Vlci Žilina – Topoľčany, PP
19.40	Športuj Slovensko
19.50	Volejbal, extraliga, Komárno –Prešov
21.55	V pozadí úspechu
22.45	Bedminton, MS

ČT sport

8.55	Volejbal, MS žien, osemfinále
11.15	Futbal, LM, zostrih
13.00	Ragby, České ragby
13.20	Futbal, MS, predstavenie účastníkov
13.50	Volejbal, MS žien, osemfinále, PP
17.00	Hádzaná, extraliga, Talent tým Plzeňského kraje – Prešov, PP
18.50	Volejbal, MS žien, osemfinále, PP
21.10	Volejbal, MS žien, osemfinále, PP
22.35	Dostihy, Veľká pardubická
22.50	Futbal, nižšie súťaže
23.00	Futbal, LM, zostrih
23.55	Svet motorov

Eurosport 1

9.15	Cyklistika, Binche – Chimay – Binche, preteky mužov
10.30	Triatlon, Super League
11.30	Cyklistika, Okolo Tchaj-wanu, 3. etapa
12.00	Snooker, MS, finále
13.30	Cyklistika, Binche – Chimay – Binche, preteky mužov
15.00	Maratón v Londýne
16.30	Triatlon, Super League
18.30	Snooker, MS, finále
20.30	Cyklistika, Binche – Chimay – Binche, preteky mužov
21.30	Golf, Discovery Golf
22.00	Skoky na lyžiach, letná GP

Eurosport 2

7.30	Olympijské hry, OH 2004
8.30	Snooker, MS, finále
10.00	Tenis, ATP
11.00	Tenis, ATP, PP
15.00	Tenis, ATP, PP
18.00	Tenis, ATP
19.30	Golf, Discovery Golf
20.00	Atletika, Maratón v Londýne
22.00	Triatlon, Super League
23.30	Snooker, MS, finále
1.30	Cyklistika, Okolo Flámska, preteky mužov
3.00	Snooker, British Open, finále

Nova Sport 1

8.45	Beh, RunTour
9.00	Hokej, NHL Global Series Challenge, Eisbären Berlin – San Jose
11.05	Futbal, franc. liga, zostrih
12.05	Športové originály
12.45	XX8, magazín
13.05	Futbal, liga, Toulouse – Montpellier
14.45	Futbal, Fortuna liga
15.30	Futbal, MLS, zostrih
16.00	Športové originály
16.40	Hokej, NHL Global Series Challenge, Eisbären Berlin – San Jose
18.15	Basketbal, LM, PAOK mateco – JDA Bourgogne Dijon, PP
20.25	Basketbal, LM, L. Tenerife – Rytas Vilnius, PP

Nova Sport 2

8.45	Motorizmus, OffRoad Maraton, zostrih
9.10	Motorizmus, magazín
9.30	Futbal, liga, Strasbourg – Rennes
11.15	Bojové športy, magazín
11.45	Golf, Altepro Trophy
12.45	Beh, RunTour
13.00	Futbal, MLS, New York City – Orlando City
14.45	Basketbal, LM, Nymburk – Surne Bilbao
16.30	Futbal, MLS, zostrih
17.00	Futbal, franc. liga, zostrih
17.55	Basketbal, LM, Bahcesehir C. – Igokea m:tel, PP
20.00	Šípky, World Grand Prix Darts, PP
0.00	Futbal, liga, Monako – Nantes

Nova Sport 3

9.00	Futbal, nem. liga, zostrih
10.00	Futbal, nem. liga, dok.
10.45	Futbal, kluby Bundesligy
11.00	Futbal, LM, Liverpool – Rangers
13.00	Futbal, liga, Mallorca – Barcelona
15.00	Futbal, špan. liga, mag.
15.30	Futbal, špan. liga, akt.
16.00	Futbal, špan. liga, mag.
16.30	Futbal, špan. liga, show
16.45	Futbal, špan. liga, zostrih
17.45	Futbal, špan. liga, akt.
18.15	Futbal, LM, RB Lipsko – Celtic, PP
20.55	Futbal, LM, Chelsea – AC Miláno, PP
23.15	Futbal, LM, zostrih
0.15	Futbal, liga, Hertha – Hoffenheim

Nova Sport 4

7.00	Futbal, Juniorská futbalová liga, Inter Miláno U19 – FC Barcelona U19
8.45	Futbal, LM, Inter Miláno – Barcelona
10.30	Futbal, liga, Real Madrid – Osasuna
12.15	Futbal, špan. liga, mag.
13.15	Futbal, LM, Marseille – Sporting
15.15	Futbal, LM, zostrih
15.45	Futbal, dokument
16.00	Futbal, liga, SS Lazio – Spezia Calcio
17.45	Futbal, tal. liga, zostrih
18.15	Futbal, LM, Salzburg – Dinamo Záhreb, PP
20.55	Futbal, LM, SL Benfica – PSG, Pp
23.15	Futbal, špan. liga, zostrih

Sport 1

7.30	Hokej, SHL, HV71 – Oskarshamn
11.00	Futbal, Süper Lig, Besiktas – Fenerbahce
13.00	Futbal, EL a EKL
14.00	Futbal, Süper Lig, najkrajšie okamihy
14.45	Futbal, Liga národov, Slovensko – Bielorusko
17.30	Hokej, CHL, Aalborg – Luleä
19.30	Eisbären Berlin – H. Králové, PP
22.00	Hokej, CHL, Salzburg – Fribourg
0.00	Hokej, CHL, Slovan – Rapparswil-Jona Lakers
2.30	Futbal, Süper Lig, Adana Demirspor – Galatasaray
4.30	Hokej, extraliga, zostrih

Sport 2

6.00	Poker, World Poker Tour Season
7.00	Futbal, EL a EKL
9.00	Futbal, Süper Lig, Kayserispor – Trabzonspor
12.00	Hokej, extraliga, Slovan – Nitra
14.30	Hokej, CHL, HC Davos – Třinec
17.00	Hokej, CHL, Jukurit – Sparta
19.30	Zlaté okamihy
19.45	Hokej, CHL, Slovan – Rapparswil-Jona Lakers, PP
22.30	Hokej, CHL, Mníchov – Tappara
0.30	Hokej, CHL, Eisbären Berlin – H. Králové
3.00	Futbal, EL a EKL

Premier Sport 1

9.10	Premiership, Heart of Midlothian – Rangers
11.05	SPFL – Highlights
11.20	EFL Highlights, zostrihy 2. – 4. ligy
11.50	Futbal, nem. liga, Frankfurt – Union Berlin
13.45	Takedown
14.05	V klietke s Michalom 20
14.20	Futbal, nem. liga, W. Bremen – B. Mönchengladbach
16.15	SPFL – Highlights
16.30	Liga majstrov UEFA, AFC Ajax – SSC Neapol
18.25	Championship, Coventry City – Middlesbrough
20.55	Liga majstrov UEFA, Manchester City – FC Kodaň, PP

Premier Sport 2

9.00	Futbal, LM, Bayern Mníchov – FC Viktoria Plzeň
12.00	Americký futbal, NFL, Tampa Bay Buccaneers – Kansas City Chiefs
16.00	Futbal, liga, SV Werder Brémy – Borussia Mönchengladbach
18.00	Futbal, LM, AFC Ajax – SSC Neapol
20.20	Futbal, LM, Real Madrid – Šachtar Doneck, PP
23.15	Futbal, UEFA Champions League – zostrihy

TOMÁŠ TATAR **už tretíkrát skóroval v príprave pred novou sezónou v NHL**

Prvý bod, sebavedomie, aj pochvala od trénera

Hokejisti Montrealu prehrali aj piaty prípravný zápas pred novou sezónou NHL, ale Juraj Slafkovský konečne bodoval. Slovenská jednotka júlového draftu sa podieľala na jedinom góle Canadiens, ktorý strelil Jonathan Drouin. Presilovkový gól v tretej tretine po akcii 18-ročného slovenského krídelníka len zmiernil prehru Montrealu s Torontom (1:5).

Slafkovský konečne podal v príprave výkon, ktorý ho oprávňuje pomýšľať na prvý tím Montrealu v úvode jeho nováčikovskej sezóny v NHL. Zhodli sa na tom viacerí zámorskí odborníci. Košický rodák odohral 16:22 min a okrem asistencie si zapísal do štatistík štyri strely na bránku, bodyček, aj mínusový bod. Bol aj blízko k premiérovému gólu, no brankár hostí Matt Murray zasiahol rýchlou lapačkou pri jeho pokuse bez prípravy.

„Keď bol na ľade, bolo ho tam skutočne aj vidieť. Predviedol väčšie sebavedomie pri hre s pukom a celkovo väčšiu angažovanosť v zápase,“ povedal tréner Martin St. Louis na adresu slovenského mladíka pre sportnet.ca. **„Niekedy to trvá niekoľko zápasov, kým sa hráč prispôsobí rýchlosti a našim herným konceptom,“** dodal niekdajší najlepší strelec NHL.

Aj Slafkovský si myslí, že proti Torontu to bol zatiaľ jeho najlepší výkon v príprave. Zvyká si na špecifiká rýchlej hry na menšej ľadovej ploche. **„Nebolo to ešte ideálne, ale oveľa lepšie, ako predtým. Snažím sa sám sebe opakovať, že viem hrať hokej. Moje kvality ma sem dostali, ale v posledných zápasoch som nepredvádzal svoju typickú hru. Proti Torontu som sa nesnažil zbytočne zaoberať tým, čo by som mal, alebo nemal robiť. Iba som sa koncentroval na zápas a snažil sa užiť si to,“** skonštatoval najlepší strelec ZOH 2022 v Pekingu.

JAKUB CHROMIAK DO OHL

Stále iba 16-ročný obranca trenčianskej Dukly Jakub Chromiak bude v sezóne pokračovať v zámorí. Presúva sa do tímu Sudbury Wolves v kanadskej juniorskej OHL, ktorý si ho vlani v drafte CHL vybral ako siedmeho v poradí. Kapitán slovenskej osemnástky z posledného Hlinka Gretzky Cupu debutoval vlani v A-tíme Dukly, za ktorý odohral spolu s play-off deväť duelov. V tejto sezóne mal na konte tri zápasy, ale ani v nich si zatiaľ nepripísal na svoje konto kanadský bod.

Juraj Slafkovský podal proti Torontu zatiaľ najlepší výkon v príprave pred začiatkom novej sezóny NHL. FOTO TASR/AP

TATAR NAĎALEJ GÓLOVÝ

Tretí zápas, tretí gól. Tomášovi Tatarovi zatiaľ vychádza prípravné obdobie nad očakávania. Po zásahoch v súbojoch proti Montrealu Canadiens a New Yorku Rangers trafil aj proti Bostonu Bruins a keďže ďalšie góly nepadli, Tatarov mal prívlastok víťazný.

Z prvej tretiny uplynulo necelých 11 minút, keď nováčik v obrane Devils Michael Vukojevic našiel Tatara na útočnej modrej, 31-ročný krídelník sa prešmykol pomedzi dvoch obrancov Bostonu a svoj nájazd na brankára Keitha Kinkaida chladnokrvne zakončil po vymiešaní puku pred ním. Po zápase sa Tatar stal druhou hviezdou, jednotka bol český brankár Vítek Vaněček, ktorý pochytal všetkých 24 striel súperových hráčov.

„Cítim sa výborne. V lete som tvrdo pracoval na tom, aby som bol dobre pripravený. Poháňali ma nadšenie aj hnev, že to musí byť lepšie ako vlani. Verím, že bude,“ vravel Tomáš Tatar v rozhovore na klubovom webe.

Tatar odohral vyše 13 minút a okrem gólu predviedol aj dva bodyčeky a pripísal si plusový bod. Hokejisti New Jersey Devils získali v uplynulej sezóne NHL v 82 zápasoch iba 63 bodov a stal sa z nich piaty najhorší tím po skončení základnej časti bez nároku boja o Stanleyho pohár. V prípravе zatiaľ v piatich zápasoch našli len jedného premožiteľa, NY Rangers najprv zdolali 5:2, ale potom s týmto tímom doma prehrali 1:2.

„Z tej minulej sezóny sme boli všetci nešťastní vrátane mňa. V lete sa urobili nejaké zmeny, prišli noví hráči. Verím, že sa to pozitívne odrazí na výsledkoch. Zatiaľ výborne chytajú aj obaja brankári Mackenzie Blackwood a Vítek Vaněček. Dodávajú nám všetkým potrebné sebavedomie,“ zamyslel sa skúsený slovenský útočník.

KELEMEN SA STRETNE S MRÁZIKOM

Pokračujúcou redukciou kádrov tímov pred novou sezónou NHL neprešli ďalší dvaja slovenskí hokejisti. Útočník Arizony Coyotes Miloš Kelemen a obranca Columbusu Blue Jackets Samuel Knažko začnú sezónu na farmách svojich tímov v nižšej súťaži AHL. Dvadsaťtriročný Kelemen putuje do tímu Tucson Roadrunners, kde sa stretne s o dva roky mladším krajanom Michalom Mrázikom. Ten v klube absolvuje skúšku a pokúsi sa vybojovať kontrakt. Kňažko sa spoločne s ďalšími štyrmi hráčmi z kempu Columbusu pobral do tímu Cleveland Monsters. Útočník Marián Studenič (Dallas Stars) sa nestal objektom záujmu žiadneho tímu NHL, a tak sa po 24 hodinách na „waiveri“ presunul do tímu Texas Stars v AHL. **(das)**

Pred dnešným zápasom C-skupiny hokejovej Ligy majstrov: **SLOVAN BRATISLAVA – RAPPERSWIL (20.00)**

Pardavý: Chceme vyhrať

Ani jeden z aktérov dnešného večerného súboja na Zimnom štadióne Ondreja Nepelu už nemôže postúpiť zo skupinovej fázy európskej súťaže do vyraďovacej časti. Napriek tomu nechcú belasí duel iba absolvovať, ale zvíťaziť v ňom a po desiatich zápasoch v Lige majstrov konečne bodovať.

Tréner Slovana Ján Pardavý. FOTO ŠPORT/JANO KOLLER

Švajčiarsky Rapperswil-Jona Lakers, ako znie celý názov tímu, nie je žiadny slabučký súper, ale aktuálne druhé mužstvo švajčiarskej NL. Zverenci švédskeho trénera Stefana Hedlunda si v ôsmich dueloch pripísali na konto 16 bodov a iba dve prehry v riadnom hracom čase. V Lige majstrov majú po štyroch zápasoch v tabuľke iba tri body, no len dva duely sa pre nich skončili bez bodového zisku. Tím okolo skúseného 36-ročného českého kapitána Romana Červenku, ktorý na posledných majstrovstvách sveta vo Fínsku priviedol Česko k bronzu a stal sa najlepším útočníkom s najväčším počtom kanadských bodov, dokázal v predošlých dvoch zápasoch prehrať v Mníchove 4:5 až po predĺžení a v Tampere do konca po predĺžení vyhrať 3:2 nad miestnou Tapparou.

TABUĽKA C-SKUPINY

1. Mníchov	4	3	1	0	0	18:7	11
2. Tappara	4	3	0	1	0	12:6	10
3. Rapperswil	4	0	1	1	2	9:14	3
4. Slovan	4	0	0	0	4	4:16	0

BUDE TO O PRÍSTUPE

Slovenský majster by sa so svojimi fanúšikmi v domácej aréne rád rozlúčil s európskym pohárom číslo jeden víťazstvom. **„My, ani súper už nemôžeme postúpiť. Na mítingu po tréningu som hráčom ale zdôrazňoval, že v zápase nemôže ani jeden z nich nastúpiť s pocitom, že ide duel iba povinne odohrať. Je to Liga majstrov, výsledky z nej idú do sveta. Chceme najbližší zápas vyhrať, aby sme získali prvé body v skupine a neostali bez víťazstva v pohárovej súťaži. Bude to teda najmä duel o našom prístupe a o tom, či chalani odovzdajú maximum,“** povedal nám pred dnešným duelom tréner Slovana Ján Pardavý.

Kouč belasých nebude proti švajčiarskemu tímu meniť zažitý systém hry svojho mužstva. **„Sústredíme sa na svoj výkon a na to, čo chceme hrať aj v našej extralige, teda hokej založený na aktívnom korčuľovaní. Samozrejme, čaká nás iný level rýchlosti. Súper je v popredí švajčiarskej ligy a má veľmi rýchlych hráčov silných v hre s pukom. Musíme byť dôrazní vo všetkých pásmach, v obrane byť v dráhe strely, pokrývať dorážky a v útočnom pásme si dovoliť maximum. Máme v útoku veľa kvality a talentu. Treba sa iba presadiť a dať o gól viac, ako súper.“**

Jedným z mála hráčov Slovana Bratislava, ktorý v tejto sezóne Ligy majstrov strelil gól, je 20-ročný útočník Adam Lukošik. FOTO ŠPORT/MILAN ILLÍK

Práve strieľanie gólov hráčom Slovana v Lige majstrov zatiaľ veľmi nejde. V štyroch stretnutiach zaznamenali iba štyri presné zásahy. **„Nastupovali sme doteraz vždy proti veľmi kvalitným súperom a nemali sme puk na svojich hokejkách tak často, ako sme zvyknutí z našej extraligy. Súperov sme museli forčekovať, naháňať a blokovať ich strely. Pri takejto hre rýchlo ubúdajú sily. Ani teraz nás nečaká ľahký protivník, ale z predošlých zápasov už vieme, v akom tempe sa hrá v tejto súťaži. Pokiaľ budeme mať puk a dostaneme sa do šancí, verím, že sa aj strelecky presadíme,“** myslí si Ján Pardavý.

PREKVAPENÝ Z MNOŽSTVA FAULOV

Slovan nebude môcť v dueli počítať s dlhodobo zranenou dvojicou útočníkov Rapuzzi – Kytnár. **„Do zápasu nenastúpi pravdepodobne ani kapitán Mišo Sersen, ktorému dáme voľno. Budeme hrať v podobnej zostave ako v poslednom dueli proti Nitre. O tom, kto pôjde do bránky od začiatku stretnutia, budem informovať brankárov až na predpoludňajšom predzápasovom mítingu,“** dodal 51-ročný tréner, ktorý vypichol aj fakt, ktorý jeho tím trápi v extralige.

„Máme v každom zápase, na moje prekvapenie, veľmi veľa vylúčených hráčov. Prízvukujeme to chalanom pred každým stretnutím, aj počas neho. Fauly sú odpískané často prísne, ale nechcem sa na to vyhovárať. Ak budeme viac a rýchlejšie korčuľovať, nebudeme si musieť pomáhať hokejkou a vyvarujeme sa v súbojoch hlúpych faulov. Presilovky má totiž Rapperswil takisto dobre zvládnuté a vie ich využiť,“ dodal hlavný kouč bratislavského Slovana.

MICHAL KOLÁRIK

V zámorí mi hovorili, ako Nitra dobre pracuje s mladými hráčmi, vraví obranca MACOY ERKAMPS

Pri Fehérvárym som vedel hneď, že zažiari v NHL

Macoy Erkamps je posledná posila v kádri vicemajstra HK Nitra. Pre dvadsaťsedemročného Kanaďana to je prvé pôsobenie v Európe. Okamžite ho zaujali vášniví fanúšikovia klubu. Verí, že so spoluhráčmi nadviažu na minulú sezónu, aj keď úvod tejto nemajú ideálny.

Macoy Erkamps odohral po svojom príchode z Kanady za Nitru zatiaľ dva zápasy. FOTO ŠPORT/JANO KOLLER

● Odohrali ste prvý víkend v drese HK Nitra. Zdolali ste Michalovce 3:2 a na ľade Slovana ste dlho vyhrávali 2:0, ale prehrali ste 2:4. Ako ste videli duel proti majstrovi?

„Začiatok bol výborný, dali sme rýchle góly, mali sme množstvo šancí. Fungoval nám forčeking. V druhej tretine nás držal brankár, ale potom nám akoby odišli nohy a už sme nehrali dobre. Najviac nás mrzí množstvo nevyužitých presiloviek. Ak by sme v nich skórovali, mohli sme mať tri body.

● Ako sa cítite po úvodnom týždni na Slovensku?

„Páči sa mi tu, prvý zápas doma bol skvelý. Fanúšikovia boli hluční, navyše sme vyhrali. Verím, že nadviažeme na tento výkon.“

● Vedeli ste pred svojím príchodom niečo o Nitre?

„Predtým, ako som podpísal kontrakt, som sa pýtal pár hráčov, ktorí tu pôsobili. Každý z nich mi klub odporúčal. Bolo to ľahké rozhodnutie, dohodli sme sa po pár dňoch.“

● Pomohlo vášmu rozhodnutiu, že tím bojoval vlani o titul?

„Jednoznačne. Ako som povedal, počul som na tím len chválu. Navyše je plán bojovať znova o najvyššie priečky, takže motivácia je ešte vyššia.“

● Je klub medzi hokejistami, ktorí chcú ísť hrať do Európy známejší aj vďaka práci a výchove mladých hráčov? Predsa len dvojka posledného draftu bol Šimon Nemec, v kádri máte aj Adama Sýkoru, ktorého si vybral New York Rangers v druhom kole a ďalšie talenty. Čo na to hovoríte?

> **Na väčšom ľade musíte viac korčuľovať. Stále si na to zvykám, aby som nerobil chyby.**

„Zohralo to svoju úlohu. Bola to jedna z vecí, ktoré mi hneď hovorili, ako vedia v tíme pomôcť mladým hráčom a že sa snažia o ofenzívny hokej. Nitra má výborné vedenie, čo je dôležité.“

● V Európe ste prvýkrát v kariére. V čom je najväčší rozdiel, na ktorý si musíte v hre zvykať?

„Najväčšia výzva je väčšie klzisko. Musím si dávať pozor, aby som v útoku neprepadol z druhej vlny a stíhal sa vrátiť.“

● Čo hovoríte na starý štadión v Nitre. Bolo to pre vás pri príchode zo zámoria prekvapenie?

„Hral som roky v ECHL a tam tiež nie sú žiadne krásne zimáky. Ešte horšie boli v juniorke. V podobne starých arénach býva práveže skvelá atmosféra, čoho dôkaz sú aj nitrianski fanúšikovia. V zápase pomaly nepočujete vlastného slova.“

● Ako vnímate po dvoch zápasoch kvalitu slovenskej extraligy?

„Myslím si, že má slušnú kvalitu. Na väčšom ľade musíte viac korčuľovať. Stále si na to zvykám, aby som nerobil chyby.“

● Na farme Washingtonu v Hershey ste hrali s Martinom Fehérvárym. Ako si na neho spomínate?

„Hral som s ním môj prvý rok v klube. Je to super chlapík, jeden z mojich obľúbených spoluhráčov. Veľký vtipkár, teraz robí skvelú kariéru v Capitals.“

● Prekvapilo vás, že jeho vlaňajšia sezóna bola výborná, keď patril medzi najlepších nováčikov medzi obrancami v NHL?

„Nie, neprekvapilo ma to. Po sezóne v tíme s ním bolo vidieť, aký má talent a že je len otázka času, kedy mu dá Washington poriadnu šancu a zažiari aj v jeho drese. Má pred sebou dlhú kariéru v profilige.“

● Máte 27 rokov. Prečo ste sa rozhodli odísť zo zámoria až teraz?

„Vlani som začal o tom rozmýšľať prvýkrát. Mal som však kontrakt v AHL. Teraz som nedostal, čo som žiadal, tak som sa rozhodol pre Európu. Je to pre mňa nová výzva.“

TOMÁŠ PROKOP

STĹPČEK DALIBORA DVORSKÉHO

Draftové rebríčky teraz neriešim

V novej sezóne som už hral v áčku AIK Štokholm, aj v juniorke. Tam mám veľký čas na ľade, hrávam presilovky aj oslabenia. Teší ma, že bodujem a celkom sa mi darí. V seniorskom tíme máme tento rok „nadupanú“ zostavu. Potešila ma výhra na ľade MODO. Aj keď sme prehrávali 0:2, nakoniec to bolo 5:5 a zápas rozhodli až nájazdy, v ktorých som sa gólovo presadil. Potom sme mali ešte jeden duel a štyri v juniorke. Vo Švédsku je normálne, že vás posielajú neustále hore-dolu, keď na to máte vek. Som však s tým vyrovnaný, všetko ide podľa plánu.

Najlepšie sa cítim na centri, to je moja pozícia. V juniorke ho hrávam. U mužov to zatiaľ bolo tak, že som hral jeden zápas centra, druhý krídlo. Dokážem hrať na oboch pozíciách, nerobí mi to problém, ale ak by som si mohol vybrať, jednoznačne som najradšej v strede.

Predraftové rebríčky si, samozrejme, všímam. Nedá sa tomu vyhnúť, vyskakuje to na vás na sociálnych sieťach. Všimol som si, že bol som predtým v Top 5 a teraz som klesol. Nevnímam to však negatívne. Je to motivácia. Sezóna je len na začiatku, ešte sa môže veľa vecí zmeniť. Hráči sa budú posúvať hore-dolu. Neriešim, kde som, ročník je dlhý. Draft NHL je ešte ďaleko. Pomáha mi každodenná rutina. Rozhodne to, ako hrám na ľade. Sústredím sa len na tréningy, zápasy. Pracujem systematicky na všetkých aspektoch mojej hry, aj na tom, v čom som dobrý. Momentálne treba vylepšovať všetko.

Niekedy sa človek vráti myšlienkami aj k dvadsiatkarskemu šampionátu, ktorý sa hral neobvykle v lete, ale nemám na to žiadne výhovorky. Pred rokom sme mali v rovnakom čase Hlinka Gretzky Cup, na ktorom sa nám v Piešťanoch darilo. Turnaj v lete nám ako tímu nevyšiel. Musíme sa z toho poučiť. Verím, že počas zimy budeme silnejší.

O našom ročníku 2005 sa hovorí, že by mohol počtom draftovaných hráčov napodobniť ročník okolo Juraja Slafkovského a Šimona Nemca. S chalanmi z juniorskej reprezentácie sme v kontakte. Sledujeme sa navzájom a fandíme si. Dúfam, že sa bude všetkým dariť čo najlepšie.

Autor je útočník AIK Štokholm

SLOVENSKÝ TÝŽDEŇ NA ZAHRANIČNÝCH ĽADOCH

Čiliak vytvoril český rekord, Honzek sa chytil v zámorí

Rovnako ako v minulej sezóne, aj teraz vám prinášame pravidelný prehľad toho, ako sa darilo slovenským hokejistom v najprestížnejších svetových súťažiach. Venujeme sa najmä seniorským reprezentantom v zámorí a Európe. Nezabúdame však ani na naše talenty z juniorských súťaží. Drobná zmena v porovnaní s minulým ročníkom je, že sledované obdobie je vždy jeden klasický kalendárny týždeň od pondelka do nedele. Tentoraz sme sledovali zápasy od 26. septembra do 2. októbra.

Marek Čiliak proti Hradcu Králové doslova zatvoril bránku. FOTO FACEBOOK/KOMETA BRNO

ZÁMORIE

Ďalšia zmena na rozdiel od vlaňajšej sezóny je, že do sumára budeme započítavať aj výkony hráčov z NHL. V zámorskej profilige momentálne ešte len vrcholí príprava a hrajú sa predsezónne zápasy. Rovnako je tomu vo farmárskej AHL.

Z kempov postupne kluby NHL posielajú hráčov na farmu. Podľa najnovších správ by v AHL mali začať Marián Studenič (Dallas), Martin Pospíšil (Calgary), Samuel Kňažko (Columbus), či Miloš Kelemen (Arizona). Vo farmárskom tíme Arizony Coyotes absolvuje skúšku Michal Mrázik. Prvé zápasy odohrali naši hráči aj v univerzitnej NCAA, ale nikto výraznejšie nezaujal.

CEHLÁRIK S BODOM NA ZÁPAS

Vo švajčiarskej NL si priemer bodu na zápas udržal útočník Peter Cehlárik. Dvadsaťsedemročný krídelník Zugu si v troch dueloch pripísal gól a dve asistencie. Rovnaký bodový priemer má aj po prvých ôsmich zápasoch (2+6). Cehlárikovi sa vo švajčiarskej NL darí, hoci hráva pravidelne okolo 15 minút na zápas. **„Tím je nabitý od prvej do poslednej päťky. Hrám možno trochu menej, ako napríklad v Leksande, ale som spokojný. Dostávam veľa priestoru v presilovke, aj v oslabeniach, čo je pre mňa kľúčové,“** povedal Cehlárik v rozhovore pre náš denník.

BRANKÁR A OBRANCA NA VRCHOLE

Svojím výkonom ohúril celé Česko. Brankár Komety Brno Marek Čiliak „ukradol“ víťazstvo pre svoj tím v dueli s Hradcom Králové (4:0). Hokejisti súpera na neho vyslali 59 striel, ale Čiliak chytil každú z nich. Stal sa novým rekordérom českej extraligy. Doteraz potreboval najviac zásahov na čisté konto (56) Dušan Salfický. **„Nepočítal som to, ale asi pôjde aj o môj rekord. Striel bolo dosť, ale bol som v tempe, vyhovovalo mi to. Čo som vyrazil, spoluhráči odpálili preč. Chalani hrali vzadu super,“** vyjadril sa pre české médiá po rekordnom výkone brankár Brna.

Vo výbornej forme začal nový ročník obranca Vítkovic Juraj Mikuš. Tridsaťtriročný zadák vymenil „oceliarov“ za Pardubice, kde strávil štyri predošlé sezóny. Zmena prostredia ho nakopla. V sledovanom týždni odohral tri zápasy, pričom v každom z nich si pripísal po dve asistencie. Na ľade trávil v priemere takmer 24 minút. Mikuš začal ročník deviatimi bodmi v siedmich stretnutiach, je najproduktívnejší zadák českej extraligy. Zaradili ho aj do najlepšej zostavy mesiaca.

V rovnakej súťaži sa darí aj útočníkovi Markovi Daňovi, ktorý sa predviedol v drese Třinca. Zaujal najmä trojbodovým výkonom (2+1) proti Komete Brno. Dva body nazbieral proti Libercu. V novom extraligovom ročníku si drží priemer bodu na zápas. **„Mrzí ma, že sa mužstvu až tak nedarí, ale na druhej strane ma tešia body, hoci by som ich menil za tie do tabuľky. Tréneri ma posunuli do roly strelca. Verím, že to bude pokračovať a pomôžem aj tímu k výhram pri sérii doma,“** povedal Daňo v rozhovore pre náš denník. Tromi gólmi v dvoch dueloch sa zase predviedol útočník Sparty Andrej Kudrna.

DVORSKÝ NASPÄŤ V JUNIORKE

V juniorskej WHL si dobre zvykol Samuel Honzek. Bývalý hráč Trenčína odohral dva duely, oba so zhodnou bilanciou gól a asistencia. Jeho prvý zásah v juniorskej súťaži bol utešený. Dostal dobrú prihrávku pred bránku, urobil rýchlu kľučku brankárovi a zavesil bekhendom. Pred gólom ukázal svoju prednosť, cit pre miesto a schopnosť zmiznúť súperovej obrane z dohľadu.

Dalibor Dvorský začal sezónu v mužskej druhej najvyššej súťaži Allsvenskan, ale jeho tím ho po dvoch zápasoch presunul do juniorky. V nej sa našej najväčšej nádeji pre budúcoročný draft darilo. Útočník AIK bodoval v každom z troch duelov, spolu si pripísal štyri zápisy do produktivity (1+3).

MATEJ DERAJ

SLOVÁK TÝŽDŇA

MAREK ČILIAK (Brno/Česko, 1.)

BRANKÁR TÝŽDŇA

MAREK ČILIAK (Brno/Česko, 1.)

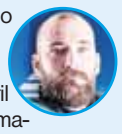

Hradec Králové strieľal na slovenského brankára odvšadiaľ, ale Čiliak zostal neprekonaný. Zneškodnil všetkých 59 striel hostí a pripísal si čisté konto. Utvoril nový rekord českej extraligy, doterajšie maximum zlepšil o 3 zákroky.

OBRANCA TÝŽDŇA

JURAJ MIKUŠ (Vítkovice/Česko, 1.)

Najproduktívnejší obranca českej extraligy vymenil po štyroch rokoch Pardubice za Vítkovice. V novom tíme sa mu darí, drží si priemer vyše bodu na zápas. V sledovanom týždni odohral tri duely, každý s dvomi asistenciami na konte.

Pozn.: Číslo za hráčom v zátvorke znamená, koľkýkrát bol ocenený v rubrike.

ÚTOČNÍK TÝŽDŇA

MARKO DAŇO (Třinec/Česko, 1.)

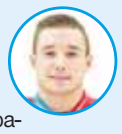

Daňo nepatrí medzi tradičných kanonierov, ale úvod sezóny mu v Třinci vychádza. Drží si priemer bodu na zápas a patrí k dôležitým hráčom „oceliarov“. V minulom týždni zaujal trojbodovým zápasom proti Brnu (2+1) či gólom a asistenciou proti Libercu.

JUNIOR TÝŽDŇA

SAMUEL HONZEK (Vancouver/WHL, 1.)

Člen skvelého ročníka 2004 vymenil extraligový Trenčín za Vancouver v juniorskej WHL. V tíme Giants sa mu darí, pripísal si dva dvojbodové zápasy a hráva aj na centri. Sedemnásťročný útočník je nádej pre budúcoročný draft do NHL, ročník začal výborne.

ŠTATISTIKY SLOVÁKOV Z TEXTU (26. 9. – 2. 10. 2022)

KORČULIARI

PETER CEHLÁRIK (ú, 27)	Zug	NL	3	1	2	3	-1	2
JURAJ MIKUŠ (o, 33)	Vítkovice	Česko	3	0	6	6	4	0
MARKO DAŇO (ú, 27)	Třinec	Česko	3	3	2	5	1	2
ANDREJ KUDRNA (ú, 31)	Sparta	Česko	2	3	0	3	0	0
SAMUEL HONZEK (ú, 17)	Vancouver	WHL	2	2	2	4	3	0
DALIBOR DVORSKÝ (ú, 17)	AIK J20	Švédsko U20	4	1	3	4	1	0

Legenda: Hráč (post, vek), klub, súťaž, zápasy, góly, asistencie, body, +/-, trestné minúty.

BRANKÁR

MAREK ČILIAK (32)	Kometa Brno	Česko	2	2-0	1,46	96,7	1

Legenda: Brankár (vek), klub, súťaž, zápasy, víťazstvá-prehry, priemer inkasovaných gólov na zápas, % úspešnosť zákrokov, čisté kontá.

V prvom „televíznom“ zápase sezóny chcú Rytieri odčiniť tesnú prehru z víkendu

Spišiaci sa spoliehajú aj na publikum

Po víkendovom úvodnom kole nového ročníka Niké Slovenskej basketbalovej ligy je dnes večer na programe kompletné 2. kolo. Kým trojica stretnutí štartuje o 18.00, začiatok „televízneho“ stretnutia medzi Spišskou Novou Vsou a Komárnom posunuli o hodinu neskôr. A práve súboj Rytierov a býkov sľubuje zaujímavú zápletku.

Kým Komárno má na konte dva body za sobotné domáce víťazstvo 67:60 nad Svitom, Spišiaci sú bohatší o trpkú skúsenosť, aké je to prehrať 74:77 trojkou v predposlednej sekunde, ktorú im uštedril mladý kolektív bratislavského Interu. **„Sme vo fáze, v ktorej sme mali byť pred mesiacom. Zmeškali sme toho veľmi veľa v príprave. Nechcem však, aby to vyznelo ako výhovorka. Musíme trénovať a podpísať ešte minimálne jedného hráča. Bolo vidno, že nám chýba. O nejaký mesiac, dva, či tri, možno budeme hrať náš basketbal. Dnes to totiž nebol basketbal, ktorý chceme hrať. Je aj moja chyba, že som hráčov nechal hrať na skúsenosť, ktorú ešte nemáme a ani nevieme takto hrať. Mal som to kontrolovať nejakými signálmi,“** sypal si popol na hlavu po najdramatickejšej koncovke úvodného kola tréner zdolaných Rytierov Teo Hojč. Fakt je, že pre zdravotné problémy Spišiakom chýbal Chudier Bile a azda ani oni sami si nepamätajú, kedy boli naposledy kompletní. V týchto dňoch čakajú na príchod novej posily. Mimochodom, dodávame, že Inter tiež nemal kompletný káder, keďže Paulius Poška po operácii hlavy sledoval duel len ako fanúšik a z príchodu novej akvizície, Američana Jaia Williamsa, ktorý sme avizovali aj v našom denníku, nakoniec zišlo.

niké PALUBOVKA BASKETBAL

niké

	1	X	2
286955 Prievidza – Lučenec	2,55	13,2	1,60
286949 Handlová – Svit	1,59	13,2	2,60
286953 Levice – Inter	1,06	25,5	9,19
286951 SNV – Komárno	1,51	14,2	2,80

V každom prípade, pre vývoj dnešného stretnutia bude určujúce, ako sa dokážu Spišiaci skonsolidovať. Budú síce disponovať výhodou domáceho prostredia, ale ako už v sobotu podotkol slovinský odborník Hojč, do optima majú ešte ďaleko.

Komárňania odštartovali o poznanie lepšie, keď pred vlastným publikom zdolali Iskru Svitu 67:60. Ešte pred záverečnou časťou však prehrávali o bod. Kouč Zlatko Jovanovič podotkol: **„Bol to ťažký súboj, ale to je normálne. Pre každé mužstvo býva prvý zápas nového ročníka ťažký. Možno sme boli pod o čosi väčším tlakom, keďže sme hrali doma. Svit má pred touto sezónou vyššie ambície. Pre nás to bolo zložité, ale dobrou obranou sme duel doviedli do víťazného konca.“**

Michael Fusek (s loptou), letná posila Spišiakov, sa uviedol s double-double, keď k 13 bodom pridal 15 doskokov. FOTO VLADIMÍR DORŇÁK

Dnes budú Komárňania v odlišnej pozícii. **„Spišská je jasný favorit v tomto stretnutí. Majú ozaj dobrý tím. Doviedli naspäť Tea, dobrého kouča, majú obrovské skúsenosti, mnoho dobrých Slovákov: Juríčka, Mrviša, Antoniho, Hliváka, Fuseka – jednoducho solídny tím. Pritom nezabúdajme na Washingtona s McGlynnom, možno najlepšie duo na rozohrávke,“** zložil dnešnému súperovi komplimenty bosniansky kouč Jovanovič a pokračoval: **„My ale musíme premýšľať sami nad sebou, nie nad súperom. To by nebolo dobré. Opäť musíme hrať našu hru, tak agresívne, ako vieme a využívať naše výhody. Bude to ťažšie, lebo vieme, že Spišská chce udrieť a naplno bodovať. Vieme, čo očakávať. Komárno je mladý tím, ktorý musí hrať s energiou a sústrediť sa viac na seba, než na druhých. Bude to náročné, veď čelíme jednému z favoritov tejto sezóny.“**

A čo od dnešného súboja očakáva tréner Hojč? **„Komárno je momentálne súper, ktorý má viac talentu než my a je zohratejší. Takže nás čaká náročný zápas, ale my chceme spraviť všetko pre to, aby sme uspeli. Chceme využiť naše silné stránky. Vieme, že jednoznačne musíme hrať lepšie ako minulú sobotu, ak chceme pomýšľať na víťazstvo. Budem veľmi rád – a so mnou celý tím – ak nás príde podporiť čo najviac divákov a vytvoria domáce prostredie, ktorým je spišskonovoveský klub známy. Azda nám vytvoria žičlivé podmienky, keď to najviac potrebujeme.“**

Pripomíname, že stretnutie Spišská Nová Ves – Komárno sa začne o 19.00 a bude ho v priamom prenose vysielať verejnoprávna televízia. Hodinu predtým vhodia úvodný rozskok duelov Levice – Inter, Handlová – Svit a Prievidza – Lučenec, ktoré sa dajú sledovať cez Niké TV. **(as)**

Hráčky Popradu boli v úvodnom kole Niké extraligy basketbalistiek jediné víťazky v cudzom prostredí

S asistentom si počas zápasov netelefonuje

V uplynulej sezóne Niké extraligy basketbalistiek skončili hráčky BAM Poprad na 6. mieste a dievčatá BK ŠK UMB Banská Bystrica o dve priečky nižšie. Napriek tomu je víťazstvo basketbalistiek spod Tatier pod Urpínom 62:60 malým prekvapením úvodného kola nového ročníka najvyššej slovenskej súťaže.

Nečakal ho jednoznačne ani popradský tréner Milan Veverka. **„Najmä preto nie, že sme nehrali v Banskej Bystrici v kompletnej zostave. Zdravotné problémy vyradili z tohto zápasu hráčky základnej rotácie Kláru Paulechovú i Katarínu Barillovú, čo predsa len vzbudzovalo u nás určité obavy. Víťazstvo bez nich je pre nás veľmi cenné i povzbudzujúce,“** zdôraznil skúsený 71-ročný odborník, ktorý nielenže má za sebou veľa odtrénovaných rokov v Česku, ale aj pri švédskej ženskej reprezentácii a v ruskom Jekaterinburgu.

On sám na lavičke Popradu v hale UMB v Banskej Bystrici nebol, duel sledoval (tradične) iba na diaľku. V minulosezónnej praxi sa totiž zatiaľ nič nezmenilo. Milan Veverka trénuje extraligistky doma, tam ich koučuje aj v zápasoch, ale v cudzom prostredí ich kormidluje jeho asistent Tibor Kmetoni. **„Môj zdravotný stav je po niekoľkých peripetiách už síce dobrý, ale nechcem si ho najmä cestovaním zbytočne pokaziť,“** vysvetľuje niekdajší prvoligový hráč bratislavskej Slávie SVŠT a Iskry Svit.

niké ZAUJALO NÁS BASKETBAL

Táto prax vyvoláva otázku, či je Milan Veverka so svojím asistentom Tiborom Kmetonim napríklad v telefonickom kontakte, keď ten koučuje hráčky pod cudzími košmi. **„Až tak našu spoluprácu nepreháňame,“** zasmial sa Milan Veverka nad našou domnienkou. **„Na taktike sa zvykneme dohodnúť doma. Vychádzame zo znalostí súperiek a, samozrejme, z možností nášho kádra. A logicky aj zo schopností dievčat, ktoré by sme chceli v zápasoch využiť. Ja môjmu asistentovi v tomto plne dôverujem.“**

Tréner Milan Veverka (na snímke) koučuje hráčky BAM Poprad doma, jeho asistent Tibor Kmetoni pod cudzími košmi. FOTO TASR/MILAN KAPUSTA

Tibora Kmetoniho popradské dievčatá v hale UMB dobre „poslúchali“. Takmer 30 minút nad domácimi hráčkami viedli, aj o 14 bodov 40:26, a tak možno povedať, že vyhrali zaslúžene. Hoci napokon len o dva body (62:60), čo znamenalo jediné víťazstvo hosťujúceho kolektívu v úvodnom kole Niké extraligy. **„Zdá sa mi, že Piešťany a Slávia Banská Bystrica by mohli v novej sezóne trochu odskočiť na čele tabuľky, ale medzi ostatnými družstvami asi bude vládnuť značná vyrovnanosť. Potvrdil to aj náš prvý zápas,“** zamyslel sa Milan Veverka, ktorý úplne nevylučuje, že by napríklad do Ružomberka či do Košíc s dievčatami predsa len nevycestoval... Jeho družstvo nemá v novej sezóne konkrétne vytýčený cieľ, čo sa umiestenia týka, ale isté je, že sa chce v extralige minimálne zachrániť. A stále v ňom budú dostávať čo najviac príležitostí talentované hráčky, ktoré sa vždy v Poprade objavujú. Čerstvý dôkaz je slovenský dievčenský talent roka 2021 Nataša Taušová, ktorá počas leta odišla do kolektívu majstrovských Piešťanských Čajok.

„Som rád, že proti takému silnému súperovi, ako pre Čajky bola Slávia Banská Bystrica, si Nataša zahrala vyše sedemnásť minút. Budeme sa tešiť z každého jej pokroku, veď je popradská odchovankyňa,“ pridal jej nedávny tréner. Šestnásťročná talentovaná hráčka by si síce zahrala dosť aj za Poprad, ale jej skorý odchod spod Tatier je zbytočné považovať za mimoriadnu stratu, skôr za bežnú súčasť športového života. Príležitosť sa tak otvára iným mladým popradským hráčkam, ktoré takisto výkonnostne rastú. A Klára Paulechová, ktorá prišla pred sezónou z UMB, môže byť cenná posila. **„Som zvedavý na náš najbližší sobotňajší zápas doma proti Šamorínu, ktorý zanechal v Ružomberku veľmi dobrý dojem,“** podotkol Milan Veverka pred pokračovaním extraligy. Pôjde o súboj kolektívov, ktoré hrali v uplynulej sezóne v závere súbojov play-off o 5. miesto. Získal ho Šamorín dvoma víťazstvami.

TOMÁŠ GROSMANN

Iga Swiateková FOTO TASR/AP

Sťažnosti Poľky Swiatekovej zabrali

Ženská svetová tenisová jednotka Iga Swiateková v pondelok informovala, že nebude reprezentovať Poľsko na finálovom turnaji Pohára Billie Jean Kingovej 2022 v Glasgowe (8. - 13. novembra). Odôvodnila to nedostatkom času na presun a aklimatizáciu po MS WTA Tour vo Fort Worthe v Texase, ktoré vyvrcholia 7. novembra.

Poľka kritizovala Medzinárodnú tenisovú federáciu (ITF) i Ženskú tenisovú asociáciu (WTA) za nedostatočnú komunikáciu pri tvorbe kalendára. Na to podľa nej doplácajú fanúšikovia a tiež hráčky, ktorým potom hrozí väčšie riziko zranenia vzhľadom na cestovanie a nedostatočnú aklimatizáciu. Na jej slová už včera zareagovali predstavitelia ITF, ktorí si uvedomujú, že finálový turnaj Pohára Billie Jean Kingovej príde o súčasnú najväčšiu hviezdu ženského tenisu, ktorá tento rok ovládla Roland Garros aj US Open.

„Je nám ľúto, že Iga Swiateková nebude hrať na finálovom turnaji v Glasgowe. Zároveň si uvedomujeme, že termín dvoch veľkých podujatí v závere sezóny predstavuje pre tenistky, ktoré by mali hrať na oboch, veľký problém. S vedením WTA sme spolupracovali a koordinovali kalendár už tento rok. Kým my sme však termín finálového turnaja Pohára Billie Jean Kingovej vedeli už v júni, WTA potvrdila dátum organizovania majstrovstiev sveta WTA Tour až počas US Open v septembri,“ citovala stránka ITF jej prezidenta Davida Haggertyho. Ten zároveň ubezpečil, že je pripravený a odhodlaný spolupracovať s WTA aj naďalej pre dobro tenisu. **„Budeme rokovať o termínoch na rok 2023 tak, aby bola medzi týmito dvoma súťažami dostatočná pauza,“** doplnil David Haggerty. **(rag)**

CARLOS ALCARAZ **nezvládol v pozícii svetovej jednotky hneď úvodný turnajový zápas**

Prvá prehra v sezóne bez zisku setu

Španielsky tenista Carlos Alcaraz oslávil v nedeľu 11. septembra svoj premiérový grandslamový titul na US Open a na druhý deň figuroval na prvom mieste v rebríčku ATP. Stal sa najmladšou mužskou svetovou jednotkou v histórii a včera v tejto pozícii nastúpil na prvý turnaj Astana Open. V Kazachstane sa mu však vôbec nedarilo.

Carlos Alcaraz na turnaji Astana Open nečakane zakopol už v úvodnom kole. FOTO TASR/AP

Carlos Alcaraz je v tejto sezóne najdominantnejší hráč na okruhu. Na konte už má päť turnajových titulov vrátane dvoch zo série Masters 1000 (Miami, Madrid) a spomínaný grandslamový z New Yorku. Pred príletom do Kazachstanu odohral 62 zápasov s bilanciou 52:10, pričom v každom z nich získal aspoň set. Po stretnutí 1. kola podujatia Astana Open to však už neplatí. Najvyššie nasadený hráč prehral s Davidom Goffinom z Belgicka 5:7, 3:6, hoci skúsený Belgičan sa do pavúka turnaja dostal až ako náhradník za Dána Holgera Runeho. Predtým neuspel v kvalifikácii.

Ešte len 19-ročný španielsky supertalent včera prehral prvýkrát bez zisku setu od novembra 2021 a zažil jedno z najväčších sklamaní v tejto sezóne. Pritom pred turnajom pôsobil veľmi suverénne a v mimoriadne kvalitnej konkurencii skvelých hráčov ako Novak Djokovič, Daniil Medvedev, Stefanos Tsitsipas, Andrej Rubľov či Jannik Sinner chcel potvrdiť post svetovej jednotky. **„Krátko po triumfe na US Open som odcestoval reprezentovať Španielsko v Davisovom pohári, takže som nemal príliš veľa času na to, aby som si naplno uvedomil, čo som v New Yorku dosiahol. Stále sa však cítim rovnako, zostal som rovnaký chalan ako predtým. Samozrejme, titul z US Open a post svetovej jednotky predstavujú veľký úspech, ale tenisový život pokračuje ďalej klasickým tempom z týždňa na týždeň, od turnaja k turnaju,“** povedal pred novinármi v Kazachstane Carlos Alcaraz. Po pomoci tímu Španielska k postupu do štvrťfinále Davisovho pohára, kde ho čaká Chorvátsko, teší rodáka z Murcie aj pohľad na svetový rebríček. Hneď za ním je totiž na druhom mieste slávny krajan Rafael Nadal. Prvýkrát po 22 rokoch sú tak na prvých dvoch miestach krajania, predtým to bola dvojica Pete Sampras, Andre Agassi z USA. **„Skutočnosť, že som súčasť španielskej tenisovej histórie, znamená pre mňa veľmi veľa. Mať dvoch hráčov na prvých dvoch miestach rebríčka ATP je bláznivé,“** usmieval sa spokojne Alcaraz.

Zároveň priznal, že jeho hlavný cieľ do konca roka je, aby ho uzavrel ako svetová jednotka, hoci v januári 2022 o niečom podobnom ani nesníval. **„V úvode roka bol môj cieľ byť v Top 15. Teraz som svetová jednotka, ale nikdy som ani nepomyslel na to, že by sa mi to podarilo tak rýchlo. V najbližších týždňoch mám v pláne odohrať ešte niekoľko kvalitných turnajov a odovzdám zo seba to najlepšie, aby som si svoj post udržal,“** zakončil svoju úvahu na tlačovej konferencii pred začiatkom Astana Open 2022 Carlos Alcaraz. Teraz je už jasné, že na tomto turnaji sa mu na výkony z US Open nepodarilo nadviazať. **(rag)**

> **Skutočnosť, že som súčasť španielskej tenisovej histórie, znamená pre mňa veľmi veľa. Mať dvoch hráčov na prvých dvoch miestach rebríčka ATP je bláznivé.**

ŠOKOVAL AJ RUUD

Podobne ako Carlosovi Alcarazovi sa včera nedarilo ani Casperovi Ruudovi. Nórsky tenista, tretí hráč rebríčka ATP, ktorý tento rok postúpil do finále Roland Garros aj US Open, prehral na turnaji v Tokiu tiež už v 1. kole. Nad sily najvyššie nasadeného hráča bol Jaume Munar zo Španielska, ktorý zvíťazil hladko 6:3, 6:3. **„Mám za sebou dlhé leto. Hral som neustále a moje telo to už cíti. Možno som to zbytočne silil, hral som priveľa turnajov. Proti Munarovi som nebol schopný dostať sa na moju najvyššiu úroveň. Je to pre mňa nová skúsenosť, poučím sa z toho,“** reagoval na prehru Casper Ruud.

Tituly detských tímových súťaží pre Sláviu STU a do Považskej Bystrice

Malých šampiónov motivoval aj Molčan

V poradí 17. ročník Detského Davis Cupu a Fed Cupu vyvrcholil počas víkendu celoslovenským finále v Národnom tenisovom centre v Bratislave. Medzi chlapcami sa z triumfu tešil výber TK Slávia STU Bratislava, medzi dievčatami TK Sparta Považská Bystrica.

Víťazný tím Detského Fed Cupu TK Sparta Považská Bystrica. FOTO STZ/DUŠAN BARBUŠ

Chlapci TK Slávia STU Bratislava si v rozhodujúcom súboji poradili s TK ŠTK Šamorín 3:2, Považská Bystrica vo finále Detského Fed Cupu zdolala taktiež 3:2 TJ Sokol Prešov. Oba víťazné kluby oslávili svoje vôbec prvé tituly v histórii Detského Davis Cupu a Fed Cupu.

„Je to pre nás veľká vec, veľmi sa tešíme. Chlapci urobili obrovský kus práce. Bojovali v oblastnom aj regionálnom kole a vyvrcholilo to na finálovom turnaji. Vlani nám titul ušiel o vlások, tentoraz sme si to vynahradili. Všetkým chlapcom gratulujem a ďakujem za snahu. Pracovali sme ako tím, aj vo finále si zahrali všetci šiesti,“ reagovala na úspech kapitánka Slávie STU Bratislava Alexandra Meluzinová. **„Boli to štyri ťažké dni, ale dievčatá ukázali, že sú ozajstné bojovníčky. Každá splnila cieľ, ktorý sme si určili. Najstaršia podržala tím v ťažkých chvíľach a som rád, že sme potvrdili úlohu favorita. Projekt Detského Davis Cupu a Fed Cupu je skvelý. Je len škoda, že ich nie je viac. Určite by som to uvítal aj v starších kategóriách,“** vyjadril sa kapitán tenistiek z Považskej Bystrice Karol Janoška.

Na celoslovenskom finále sa každoročne zúčastňuje 12 tímov chlapcov a 12 tímov dievčat. Celkovo sa do oblastných, regionálnych a celoslovenských bojov zapojilo 1500 detí, za 17 rokov existencie to bolo už vyše 21 000 detí. Projekt podporil aj aktuálne najlepší slovenský singlista a daviscupový reprezentant Alex Molčan. **„Deti majú z týchto akcií radosť. Sám som to zažil a pamätám si, ako som tu aj ja v ich veku zbieral autogramy. Detský Davis Cup a Fed Cup je skvelé podujatie, môžu sa tu stretnúť deti z celého Slovenska a zmerať si sily na jednom mieste. Takúto tradíciu je potrebné zachovať. Pre deti je dôležité, aby sa tenisom bavili. V tomto veku je to veľmi dôležité. Ja som mal vždy z tenisu radosť. Keď som bol malý, hrával som celé dni, chodil som na stenu, s kamarátmi sme hrali rôzne tenisové hry. Strávili sme tak aj celý deň. Mám pocit, že toto sa už, žiaľ, trochu vytráca,“** vyjadril sa pre stz.sk 48. hráč svetového rebríčka ATP. **(tasr, rag)**

TENISOVÍ MEDAILISTI

- **CHLAPCI:** 1. TK Slávia STU Bratislava, 2. TK ŠTK Šamorín 3. TK Slovan Bratislava.
- **DIEVČATÁ:** 1. TK Sparta Považská Bystrica, 2. TJ Sokol Prešov, 3. TK Slávia STU Bratislava.

Po zápase 1. kola Niké extraligy volejbalistov **TJ SPARTAK MYJAVA – VKP BRATISLAVA (1:3)**

Zaťko s jedenásťmesačným odkladom

V zápase Niké extraligy volejbalistov sa objavil po takmer jedenástich mesiacoch. Tridsaťšesťročný nahrávač Juraj Zaťko ako kapitán hráčov VKP Bratislava v minulej sezóne odohral šesť extraligových stretnutí, naposledy v 7. kole 6. novembra doma proti Prievidzi. Na ten ďalší do Myjavy, kde „policajti" prehrali 0:3, už z rodinných dôvodov necestoval. Vynahradil si to v sobotňajšom úvodnom kole nového ročníka, v ktorom Bratislavčania už na kopaniciach uspeli 3:1.

Juraj Zaťko (v strede) má svojim mladým spoluhráčom stále čo povedať i ukázať. FOTO VKP/MICHAL ŠPÁNIK

Sezónu 2021/22 jedenásťnásobný slovenský šampión dokončil na nahrávke s Čiľanom Mathiasom Bandom. V lete sa do jeho kádra z Komárna ako jednotka vrátil 25-ročný odchovanec Matúš Jalovecký, nahrávačská dvojka je iba 16-ročný Branislav Belas. Zaťko má osobité postavenie a pozíciu. **„Robím poistku. Jalovecký bol zranený, tak som nastúpil. Po dlhom čase som sa zabavil,"** hovorí skúsený režisér hry. O tom, že si majstrovský zápas s jedenásťmesačným odkladom užíval, svedčí aj jeho šesť bodov. Blysol sa troma esami, dvakrát úspešne zaútočil a pridal aj jeden blok.

Bratislavský rodák, ktorý v rokoch 2005 až 2015 legionárčil v Česku, Nemecku a Poľsku, po návrate na naše palubovky získal dva majstrovské tituly s Nitrou, chvíľu pôsobil i v Myjave a do príchodu do VKP v „covidovej" sezóne 2019/20 aj v Komárne, je s 251 štartmi historický rekordér medzi našimi volejbalovými reprezentantmi. O desať menej štartov má blokár Komárna Emanuel Kohút, ktorý je v štyridsiatke najstarší hráč tohtosezónnej Niké extraligy. Zaťko bol pri oboch prvenstvách Slovákov v Európskej lige 2008 a 2011, okrem iných podujatí štartoval i na rekordných šiestich seniorských európskych šampionátoch (2009, 2011, 2013, 2015, 2017 a 2019). A mohol aj minimálne na siedmich. Vlani v máji totiž pomohol reprezentácii k postupu na ME 2021 v Tallinne, do Estónska však už koncom augusta necestoval.

niké
ZAUJALO NÁS
VOLEJBAL

REKORDÉRI S REPREZENTAČNÝMI ŠTARTMI

251	JURAJ ZAŤKO
241	EMANUEL KOHÚT
206	MICHAL MASNÝ
203	MARTIN PIPA

●●●

Otec trojročného Lukáša a ročnej Lenky, ktorá sa narodila vlani v júni, prikrášlenie si historických tabuliek z rodinných dôvodov oželel. V drese VKP síce aj začal minulú klubovú sezónu, ale v októbri zistil, že je to v danej chvíli extrémne náročná kombinácia a z paluboviek sa vytratil. **„S klubovou ani reprezentačnou kariérou som sa však nikdy nerozlúčil, pri vyjadreniach k tejto téme som si vždy dával záležať. Pred touto sezónou sa ma z klubu opýtali, či môžu so mnou počítať. Mám dovolené trénovať, koľko chcem. Ja však rád trénujem a udržiavam sa, volejbal ma stále baví. Celé leto som pri ňom strávil na piesku. V budúcom roku plánujem odohrať celú sériu majstrovstiev Slovenska v plážovom volejbale,"** dodáva Zaťko.

●●●

„Nečakal som, že ma tak skoro zavolajú," vracia sa znova k svojmu trocha náhlemu návratu na extraligové palubovky. **„Teším sa, že som mužstvu pomohol k víťaznému vstupu do sezóny. S VKP sa plánujem pripravovať celú sezónu. Ak príde príležitosť, v extralige ešte nastúpim, keď nie, nič sa nedeje,"** zdôrazňuje.

Strelec FILIP MARINOV, **ktorý reprezentuje aj medzi zdravými, vyhral v Lonate premiérové ME v para trape**

Ustál tlaky Talianov v ich mekke

Má medaily zo svetových univerziád, vlani sa zo striebra tešil aj s tímom trapistov na pretekoch Svetového pohára v indickom Dillí. Dvadsaťosemročný Filip Marinov sa od soboty môže pochváliť i titulom majstra Európy v para trape. Vystrieľal si ho v mekke brokárskeho športu v talianskom Lonate v silnej konkurencii najmä domácich reprezentantov.

Filip Marinov (v strede) so zlatou medailou a so svojimi talianskymi súpermi. FOTO ARCHÍV (fm

Na to, aby si to vyskúšal na strelnici aj medzi zdravotne znevýhodnenými, ho prehovárali tri roky. Nakoniec privolil a je z neho európsky šampión! **„Bežný človek si to na mne nevšimne, ale od narodenia mám na pravej nohe skrátenú achilovku. V detstve som podstúpil niekoľko operácií, chýba mi lýtkový sval, nohu mám kratšiu i menšiu. Pre niekoho je to skôr vizuálny efekt, ale pre mňa je to hendikep najmä čo sa týka stability a chodenia. Prináša mi bolesti chrbta,"** vysvetľuje Filip, ktorý na súťažiach strieľa s ortézou na nohe.

Trapu sa venuje od pätnástich rokov. Ako junior bol na MS 2013 v Lime dvanásty, okrem strieborných medailí z univerziády a Indie medzi jednotlivcami na pretekoch Svetového pohára v Nikózii 2020 skončil tri násty. V ŠCP Bratislava má polovičný úväzok, doma súťaží – takisto ako naša olympijská víťazka z Tokia Zuzana Rehák Štefečeková – za ŠKP Banská Bystrica. Žije v Rumanovej pri Nitre, kde vedie Pohostinstvo u strelca. Najčastejšie trénuje na strelnici v Trnave.

„Celý život som nerobil rozdiely medzi mnou a zdravými, aj s mojím hendikepom som sa im snažil výkonnostne priblížiť a plniť limity. Najskôr som ani nevedel, že by som mohol strieľať na para podujatiach. Keď sa Fedor Dunajčík dozvedel o tom, že talianska federácia usporiada premiérové majstrovstvá Európy, tak sme sa pustili do tohto projektu. Bol to pre mňa nezvyk. Netušil som, či mám taký hendikep. Pred tréningom v Lonate som nevedel, do čoho pôjdem. Absolvoval som klasifikáciu, zaradili ma do jednej z troch kategórií PT2 – s postihnutím nôh," vysvetľuje.

Poznáme to z brokárskych šampionátov. Na strelnici Concaverde sa talianski strelci cítia silnejší od silných a veľmi ťažko sa zmierujú s tým, keď im niekto na nej vyfúkne medaily. **„Na para podujatí sa možno domácim aj nepáčilo, že medzi nich prišiel niekto, kto má techniku a štýl. Tlaky sme však ustáli. Strelnica v Lonate síce nepatrí medzi moje obľúbené, ale súťaž mi vyšla, cítil som sa veľmi dobre,"** pokračuje.

Marinov vyhral kvalifikáciu výkonom 116 zo 125 terčov (osobný rekord má 121), v poradí druhý Talian Giorgio Fazzari dosiahol 112 bodov. V šesťčlennom finále sa vypadávalo od 25. terča, tretí skončil Fazzari (27) a druhý jeho krajan Fabrizio Cormons (37). Slovák trafil 39 z 50 holubov a premiérový štart na podujatí medzi zdravotne znevýhodnenými premenil na zlato.

Pripravil PAVOL KUBIŠ

TRAP AJ NA PARALYMPIÁDE?

Taliani trap milujú a po minuloročných premiérových majstrovstvách sveta usporiadali v Lonate aj prvé majstrovstvá Európy. V novembri sa MS uskutočnia v Al Aine, v zákulisí sa však hovorí o tom, že po puškových a pištoľových disciplínach by sa mohol trap dostať do programu letnej paralympiády 2028 v Los Angeles. To by bola motivácia navyše i pre Filipa. **„Taliani s tým rátajú, majú víziu. Dokonca by ho chceli mať už o dva roky v Paríži. A nielen ako ukážkový, dosť na to tlačia. Moja výhoda je, že môžem súťažiť medzi zdravými i hendikepovanými,"** dodal Filip Marinov.

MAJSTROVSTVÁ SVETA VO VOLEJBALE ŽIEN ● HOLANDSKO, POĽSKO ● 23. 9. – 15. 10. 2022

Radosť volejbalistiek Brazílie, ktoré ako prvé dokázali na MS zdolať doteraz suverénne Talianky. FOTO FIVB

Brazílčanky ako prvé zdolali Talianky

Na svetovom šampionáte volejbalistiek odohrali prvé zápasy druhej fázy. V nej pokračuje šestnásť najlepších tímov z prvej fázy v dvoch osemčlenných skupinách. V E-skupine Japonky zdolali Belgičanky 3:1 a v tabuľke sa posunuli na druhú priečku. Vôbec prvé dva body na turnaji stratili Talianky, ktoré prehrali s Brazílčankami 2:3, keď otočili vývoj stretnutia z 1:2. V tajbrejku premenili tretí mečbal. V F-skupine sa Američanky potrápili s Dominikánskou republikou, ale pripísali si piate víťazstvo.

(ku)

TABUĽKY DRUHEJ FÁZY

E-SKUPINA

1. Taliansko	6	5	1	17:5	16
2. Japonsko	6	5	1	15:5	15
3. Brazília	6	5	1	16:7	14
4. Čína	5	4	1	13:3	12
5. Belgicko	6	4	2	14:7	12
6. Holandsko	6	4	2	14:8	12
7. Portoriko	5	2	3	7:10	6
8. Argentína	6	2	4	7:15	5

F-SKUPINA

1. Srbsko	6	6	0	18:2	17
2. USA	6	5	1	15:5	15
3. Turecko	6	5	1	17:7	14
4. Kanada	6	4	2	12:10	11
5. Thajsko	6	4	2	13:10	10
6. Dominikánska rep.	6	3	3	14:10	11
7. Poľsko	6	3	3	12:10	10
8. Nemecko	6	2	4	8:13	7

MS VO VÝSLEDKOCH

● **E-SKUPINA (Rotterdam):** Japonsko - Belgicko 3:1 (-21, 20, 16, 22), Taliansko - Brazília 2:3 (-20, 22, 22, -21, -15), Holandsko - Argentína 3:1 (-22, 18, 12, 13).

● **F-SKUPINA (Lodž):** Thajsko - Kanada 1:3 (-19, -21, 23, -22), USA - Dominikánska republika 3:1 (-21, 19, 20, 14), Turecko - Nemecko 3:0 (21, 18, 21), Srbsko - Poľsko 3:0 (24, 22, 18).

DNEŠNÝ PROGRAM

● **E-SKUPINA (Rotterdam):** Taliansko - Japonsko (14.15), Čína - Portoriko (17.15), Belgicko - Argentína (20.15).

● **F-SKUPINA (Lodž):** Thajsko - Nemecko (15.00), Turecko - Kanada (17.30), Srbsko - Dominikánska republika (19.15), USA - Poľsko (20.30).

MS V STOLNOM TENISE DRUŽSTIEV ● ČCHENG-TU ● 30. 9. – 9. 10. 2022

Naši muži nenapodobnili ženy, medzi elitnú šestnástku sa nedostali

Brazílčania nad sily Slovákov

ČCHENG-TU (lč) – Na 59. majstrovstvách sveta v stolnom tenise družstiev absolvovali včera naši muži zápas tretieho kola proti Brazílii, tímu žrebovaného z prvého koša. Hoci tréner Jaromír Truksa v pondelok po postupe našich žien medzi elitnú svetovú šestnástku veril, že sa rovnako úspešný krok podarí aj nášmu tímu mužov, prekvapenie sa za čínskymi stolmi tentoraz nekonalo.

Slovenskí reprezentanti prehrali pomerne hladko 0:3 a po víťazstve nad Dánskom skončili v tabuľke na treťom mieste. Na postup je to málo, lebo aj v rebríčku patria medzi tie tímy, ktoré nemôžu bojovať o postupujúcich z tretích pozícii v skupinách.

Hoci Wang Jang v prvej dvojhre viedol 2:1 na sety a vo štvrtom mohol zápas proti Calderanovi ukončiť, prehral 11:13. Potom sa veľmi snažil aj v piatom sete, ale koncovka patrila súperovi z Brazílie. **„Veľká škoda, v tomto zápase sme mali veľkú šancu a možno by sa celé stretnutie vyvíjalo inak. Wang Jang začal veľmi dobre, v prvom sete viedol vysoko 6:1, ale prehral ho. Potom vo štvrtom mal dva mečbaly, mohol vyhrať bez veľkých problémov 3:1, ale urobil chyby a doplatil na to. Naopak, Calderano bojoval ako o život a vyplatilo sa mu to,“** povedal nám z dejiska šampionátu tréner Jaromír Truksa.

Naši mladíci Zelinka a Klajber na skúsenejších súperov nestačili. Prehrali zhodne bez jediného víťazného setu. **„Obaja zaostávali za svojimi súpermi predovšetkým z hľadiska rýchlosti, ale aj pohybu za stolom. Očividne mali v mnohých okamihoch problémy s príjmom podania a ani ich servis neprinášal súperom žiadne prekvapujúce momenty. Podali len veľmi priemerné výkony, ale proti skúseným a zdatným súperom sa nedali čakať žiadne zázraky. Tretie miesto v takejto silnej skupine pre tento tím, v ktorom popri našej skúsenej jednotke hrali dvaja mladíci bez veľkých skúseností, možno považovať za malý úspech,“** zhodnotil tretie a posledné vystúpenie nášho tímu mužov v Čcheng-tu Jaromír Truksa.

Ani dva mečbaly Wang Jang nedokázal premeniť na víťazstvo v úvodnej dvojhre stretnutia Slovensko - Brazília. FOTO SSTZ

VÝSLEDOK

● **MUŽI – 3. KOLO: SLOVENSKO – BRAZÍLIA 0:3,** WANG JANG – Calderano 2:3 (-9, 9, 7, -11, -9), ZELINKA – Ishiy 0:3 (-8, -2, -8), KLAJBER – Jouti 0:3 (-11, -8, -3).

Včerajší večerný žreb v Čhcengtu prisúdil Slovenkám na dnešný večer miestneho času reprezentantky Francúzska, čo bude dosť nepríjemný súper. Tréner Jaromír Truksa na margo žrebu povedal: **„Veľmi ťažký súper, ale v najlepšej svetovej šestnástke tímov ľahkého asi sotva nájdeme. Spokojnejší som s tým, že ide o európsky tím, aj keď má vo svojom strede naturalizovanú Číňanku Jia Nan Juan. Je to skúsená stolná tenistka s veľmi dobrým servisom a sendvičom na forhende. Aj mladá francúzska ľaváčka má veľmi dobrý servis a jej prednosťou je aj agresívny forhendový topspin. Treťou hráčkou bude zrejme jedna z dvojice Chasselinová a Lutzová, ktoré podávajú tu v Číne veľmi dobré výkony. I napriek tomu, že súperky sú favoritkami, pokúsime sa vybojovať čo najlepší výsledok, aj keď miesto medzi najlepšími šestnástimi tímami na svete považujeme za veľký úspech a určite viac, ako sme čakali.“**

Š-103

Po Veľkej cene Thajska, 17. pretekoch svetového šampionátu cestných motocyklov

Bagnaia trasie Quartararovým trónom

Svetový šampionát cestných motocyklov sa blíži do finále. Do konca zostávajú už len tri podujatia. V najsledovanejšej kubatúre MotoGP sa boj o titul majstra sveta zostruje. V nedeľnej Veľkej cene Thajska uspel Portugalčan Miguel Oliveira. Dvaja hlavní adepti na titul tentoraz neútočili na čelné priečky. Lepšie skončil Francesco Bagnaia, ktorému sa ušla tretia priečka a keďže líder priebežného poradia a obhajca titulu Fabio Quartararo obsadil až 17. miesto, jeho náskok sa scvrkol na rozdiel len dvoch bodov. Pred dvomi mesiacmi to bolo až päťdesiat bodov.

Miguel Oliveira sa tešil z druhého triumfu v sezóne. FOTO CRASH.NET

Najlepší štart mal Marco Bezzecchi, ktorý vchádzal do prvej zákruty na 1. mieste. V nej ho však zavrel tvrdým spôsobom Jorge Martin a obaja šli mimo trať. Dokázali sa však na ňu vrátiť, pričom o pozície neprišli. Za nimi jazdili Bagnaia a Jack Miller. Quartararo mal problém na jednom z obrubníkov a prepadol sa až na 17. priečku. Po piatich kolách Bezzecchi prišiel o vedenie. Na čelo sa dostal Miller, za ním bol však už Oliveira, na treťom jazdil Bagnaia. V 16. kole Miller chybil a vedúcu pozíciu prepustil Oliveirovi. Vzadu sa trápil Quartararo. Tuho sa bojovalo o tretie miesto, na ktoré si brúsil zuby Marc Márquez, lenže zozadu bol rýchlejší Johann Zarco. Francúz sa dostal pred neho. Na špici sa už nič mimoriadne neudialo. Oliveira sa ubránil Millerovi a prišiel si po druhý triumf v sezóne.

> **Musím sa maximálne skoncentrovať na ďalšie podujatia.**
> FABIO QUARTARARO

„Boli to dlhé preteky,“ komentoval svoje vystúpenie víťaz. **„Nemôžem sa však sťažovať, mokré podmienky mi vyhovujú. Som v nich vždy rýchly. Keď som videl, aké je počasie, vrátili sa mi spomienky na Indonéziu, kde som tiež zvíťazil, ale snažil som sa maximálne sústrediť a nelietať hlavou v oblakoch. Chcel som dobre odštartovať a nerobiť chyby, keď tak minimálne. Z víťazstva mám veľkú radosť.“**

Druhý Jack Miller po víťazstve v Japonsku nebol ďaleko od ďalšieho triumfu. **„Za týchto podmienok to bola nekonečná veľká cena,“** nechal sa počuť Austrálčan. **„Musel som jazdiť veľmi opatrne, snažil som sa vyvarovať chýb. Keď ma Oliveira predbehol, snažil som sa na neho dotiahnuť. Chcel som sa o to pokúsiť v záverečnom kole, ale v závere som spravil chybu a on bol v poslednom sektore veľmi rýchly. V každom prípade som spokojný, že som opäť na pódiu. Motorka mi funguje stále lepšie, navyše Pecco** (Bagnaia) **stráca už len dva body, takže boj o titul je stále veľmi otvorený a bude ešte poriadne napínavý. Bol by som rád, keby sme titul získali pred Ducati.“**

Francesco Bagnaia síce nezvíťazil, ale nespokojný nebol. **„Z tretieho miesta som nadšený,“** povedal druhý muž priebežného poradia. **„Dlhé, ťažké preteky. Vedel som, že dokážem dobre zajazdiť na mokrej trati. Dôležité bolo nerobiť chyby. Na konci som mal úplne ojazdenú prednú pneumatiku. Zozadu bol na mňa tlak, ale zvládol som to. Za Quartararom som už len dva body. O majstrovi sveta rozhodnú posledné podujatia.“**

Preteky vôbec nevyšli Quartararovi. Za sedemnáste miesto nezískal ani bod. **„Po tom, čo som nabehol na obrubník, som stratil rytmus,“** hodnotil svoje vystúpenie úradujúci majster sveta. **„Nevedel som sa dostať do tempa. Trápil som sa na mokrej trati. Musím sa maximálne skoncentrovať na ďalšie podujatia.“** Francúz sa však trápi už dlhšie. V posledných troch veľkých cenách veľa vody nenamútil. V Aragónsku cieľ nevidel, v Japonsku bol ôsmy a v Thajsku nezískal ani bod.

O necelé dva týždne (16. 10.) je na programe VC Austrálie. O ďalší týždeň čaká jazdcov malajský Sepang a sezónu ukončia 6. novembra vo Valencii.

(pňa)

Na Národný beh z Devína do Bratislavy sa prihlásilo už vyše 1200 bežcov

Po pauze tradičný formát

Národný beh z Devína do Bratislavy sa po koronavírusovej pauze vráti k svojmu tradičnému formátu. Na nedeľný 74. ročník najstaršieho slovenského športového podujatia bolo registrovaných už vyše 1200 bežcov z dvanástich krajín.

Prihlásení sú napríklad tohtoročný majster Slovenska na 10 000 metrov na dráhe Radovan Tomeček, juniorský slovenský rekordér v cestnom behu na 10 km Michal Staník či úradujúci majster sveta v strednom duatlone Ondrej Kubo. V ženskom štartovom poli tohtoročného Devína figuruje napríklad bývalá slovenská šampiónka v maratóne Lucia Vlčáková. Podujatie je zároveň 14. kolom Bežeckého pohára SAZ 2022.

Na TIPOS Národný beh Devín – Bratislava zavíta aj Július Lanátor, ktorý na podujatí štartoval nepretržite od roku 1982. Veterán bol vlani jeden zo štvorice účastníkov, pričom každý bežec symbolicky zastupoval jedného z kvarteta hlavných organizátorov – Správu telovýchovných a rekreačných zariadení hlavného mesta SR (STaRZ), SAZ, Slovenský olympijský a športový výbor (SOŠV) a íventovú spoločnosť Be Cool.

Príležitosť bežať na najstaršom slovenskom športovom podujatí si už tradične nenechajú ujsť bývalí poprední športovci. V zozname prihlásených je bronzový medailista z olympijských hier v Sydney vodný slalomár Juraj Minčík a nechýba ani bývalá špičková československá a slovenská moderná päťbojárka Elena Malíková.

(tasr)

Kauza americkej basketbalistky BRITTNEY GRINEROVEJ v Rusku pokračuje

Odvolacie pojednávanie 25. októbra

Odvolacie pojednávanie s americkou basketbalistkou Brittney Grinerovou sa uskutoční v utorok 25. októbra. Rozhodol o tom ruský súd, pred ktorý vystúpi v snahe znížiť deväťročný trest odňatia slobody za prechovávanie drog.

Američanku odsúdili začiatkom augusta. Právnici basketbalistky vtedy uviedli, že sa plánujú odvolať proti „nezmyselnému“ rozsudku. Grinerovú zadržali vo februári tohto roka na moskovskom letisku Šeremetievo, keď jej v batožine našli náplne s konopným olejom. Jej právnici podali odvolanie proti rozhodnutiu súdu, ktorý jej uložil deväťročný nepodmienečný trest odňatia slobody. Sudkyňa Anna Sotnikovová jej nariadila okrem trestu zaplatiť aj pokutu vo výške jeden milión rubľov, čo je približne 16 000 eur.

V Rusku hrala už niekoľko rokov mimo sezóny WNBA v klube UMMC Jekaterinburg. Priznala, že náplne mala, ale uviedla, že nemala žiadny zločinný úmysel a tvrdila, že ich prítomnosť bola spôsobená unáhleným balením. Verdikt vyvolal značnú vlnu nevôle v USA, odsúdili ho prezident Joe Biden ako aj komisári WNBA a NBA.

(tasr)

Americká basketbalistka Brittney Grinerová si v Rusku odpykáva deväťročný trest odňatia slobody za prechovávanie drog. FOTO TASR/AP

DNES MÁ MENINY

VIERA

POČASIE

Od juhu bude do našej oblasti zasahovať tlaková výš a po jej severnom okraji postupovať cez Poľsko ďalej na východ teplý front, za ktorým k nám začne prúdiť od juhozápadu teplejší vzduch. Polojasno až oblačno. Ráno a dopoludnia ojedinele hmla alebo nízka oblačnosť. Najvyššia teplota 14 až 19, na juhozápade do 21 st. Teplota na horách vo výške 1500 m zrána okolo 8 st. a postupne do večera oteplenie na 12 st. Slabý, neskôr prevažne južný vietor 5 až 25 km/h.

HISTORICKÝ KALENDÁR

čo sa stalo 5. októbra

PRED 135 ROKMI

Narodil sa dánsky futbalista **Nils Middelboe,** hráč mužstiev FC Kodaň (1903 – 1913, majster Dánska 1913) a FC Chelsea (1913 – 1923), 15-násobný reprezentant (7 gólov), strieborný na OH 1908 i 1912. Zomrel v septembri 1976.

PRED 100 ROKMI

Narodil sa argentínsky jazdec formuly 1 **Jose Gonzalez,** v rokoch 1950 – 60 odjazdil 26 veľkých cien, z ktorých dve vyhral, vicemajster sveta 1954, tretí v roku 1951. Zomrel v júni 2013.

PRED 65 ROKMI

Zomrel uruguajský futbalista **Jose Leandro Andrade (55),** s Nacionalom Montevideo majster Uruguaja 1924, s Peňarolom Montevideo majster Uruguaja 1932 i 1935, 34-násobný reprezentant (1 gól), majster sveta 1930, majster Južnej Ameriky 1923, 1924 a 1926, olympijský víťaz 1924 a 1928. Zomrel v chudobe ako notorický alkoholik.

PRED 60 ROKMI

Narodil sa americký diaľkar a trojskokan **Mike Conley,** v trojskoku zlatý na OH 1992 i MS 1993, strieborný na OH 1984 a MS 1987 a bronzový na MS 1983 a 1991, halový majster sveta 1987 a 1989, osobné rekordy 17,87 m (trojskok) a 846 cm (diaľka).

PRED 45 ROKMI

Narodila sa rakúska skokanka do vody **Anja Richterová,** strieborná na ME 2006 a bronzová na ME 1997 v synchrónnych skokoch s Marion Reiffovou, účastníčka OH 1996, 2000, 2004 a 2008.

Narodil sa ruský futbalista **Konstantin Zyrjanov**, so Zenitom Petrohrad víťaz Pohára UEFA 2008 a majster Ruska 2007, 2010 i 2012, 52-násobný reprezentant (7 gólov), bronzový na ME 2008.

PRED 30 ROKMI

Narodil sa španielsky hádzaná **Aitor Ariño**, s FC Barcelona víťaz Ligy majstrov 2015, 2021 i 2022 a 11-násobný majster Španielska, 87-násobný reprezentant (153 gólov), majster sveta 2013 i Európy 2018 a 2020, strieborný na ME 2022.

UHÁDLI STE?

Vyžrebované čísla v lotériách v utorok 4. októbra 2022.

● **KENO 10:** 2, 4, 5, 6, 24, 27, 31, 38, 40, 43, 47, 48, 57, 63, 66, 74, 76, 77, 78, 80, **Keno Plus:** 43.
● **KENO JOKER:** 7, 1, 4, 3, 8, 9.
● **EUROMILIÓNY:** 8, 14, 16, 19, 21, 26, 28 – 4.
● **EUROMILIÓNY JOKER:** 2, 9, 6, 9, 8, 4.

(Bez záruky)

KURZY

USA	1	0,9891
V. Británia	1	0,8727
Česko	1	24,544
Maďarsko	1	417,68
Poľsko	1	4,8193
Švajčiarsko	1	0,9767

DNES DOHRÁVKA 11. KOLA DRUHEJ FUTBALOVEJ LIGY

V Humennom bitka o Zemplín

- Dnes je na programe prvá zo štyroch dohrávok neúplného 11. kola, v ktorej Humenné hostí Trebišov (o 15.00 h).

- Pôjde o súboj tímu s najnižším počtom strelených gólov (Humenné 7) proti tímu s najnižším počtom inkasovaných (Trebišov vedno s Komárnom po 9). Domáci majú motiváciu navyše, v prípade víťazstva by sa dostali v tabuľke pred Slavoj.

- V minulom ročníku bolo vo vzájomných zápasoch úspešnejšie Humenné, doma vyhralo 3:0 a v Trebišove sa zrodila remíza 1:1.

TABUĽKA

1. FC Košice	11	6	3	2	21:11	21
2. Prešov	10	7	0	3	19:10	21
3. Komárno	11	5	4	2	14:9	19
4. Šamorín	10	6	1	3	18:15	19
5. Myjava	10	5	3	2	15:11	18
6. Púchov	11	5	2	4	18:13	17
7. Slovan 21	11	5	1	5	14:20	16
8. Trebišov	10	4	3	3	11:9	15
9. Pov. Bystrica	11	4	2	5	21:21	14
10. Humenné	10	3	4	3	7:11	13
11. Pohronie	11	2	6	3	15:16	12
12. Dubnica	11	3	2	6	12:15	11
13. Rača	11	3	2	6	14:22	11
14. Dolný Kubín	10	3	1	6	10:17	10
15. Petržalka	10	2	3	5	13:16	9
16. Žilina B	10	2	1	7	19:25	7

Barteková chce zabojovať o miestenku

Po trape sa na majstrovstvách sveta v streľbe z brokových zbraní schádza v chorvátskom Osijeku svetová elita aj v skeete. Súťaže v hlavných kategóriách sa uskutočnia 7. - 11. októbra a chýbať nebude ani olympijská medailistka Danka Barteková.

Na nedávnych majstrovstvách Európy si vybojovala dvakrát bronz a tešilo ju najmä tretie miesto v individuálnej súťaži. **„Bolo to skvelé, pretože to bolo presne 20 rokov od momentu, ako som získala v Taliansku prvú, ešte iba juniorskú medailu,“** zaspomínala si Danka Barteková v rozhovore pre Športové centrum polície. V cyperskej Larnake jej chýbal k olympijskej miestenke iba jeden jediný terč.

Parížsku istotu získa v Chorvátsku tentoraz najlepšia štvorica, ale Barteková sa na to sústrediť nechce. **„Viem, že mám na to, aby som si vybojovala dobré umiestnenie. Viem však aj to, ako musí všetko zapadnúť, aby sa to stalo. Sústredím sa každý jeden terč a počítať sa bude, až keď bude koniec,“** povedala pred odchodom do Chorvátska.

V Osijeku bude na MS 2022 štartovať v individuálnej súťaži a v mixe zabojuje spoločne so Štefanom Zemkom. **„Som veľmi rada, že som ho po majstrovstvách Európy ešte presvedčila, aby potrénoval. Tam sme skončili na deviatom mieste a verím, že v dobrej forme budeme aj v Osijeku,“** dodala Barteková, ktorá sa teší aj na súťaž družstiev, v ktorej sa predstaví spoločne s Monikou Štibravou a Vanesou Hockovou. **(tasr)**

Vaculík dostal voľnú kartu

Slovenský pretekár na plochej dráhe Martin Vaculík dostal voľnú kartu, vďaka ktorej sa aj v sezóne 2023 predstaví v prestížnom seriáli MS (Grand Prix). V nedávno skončenom ročníku MS obsadil 9. miesto, pričom istotu účasti mala prvá šestka celkového poradia. Vaculík presvedčil organizátorov svojimi výkonmi, keď zvíťazil na dvoch podujatiach z deviatich, a to ešte pre zranenie vynechal preteky vo Veľkej Británii.

Voľnú kartu dostali aj Patryk Dudek, Tai Woffinden, Jason Doyle, Mikkel Michelsen a Andres Thomsen. Účasť v seriáli MS si na kvalifikačnom podujatí GP Challenge vybojovali Kim Nilsson, Max Fricke a Jack Holder. Istotu účasti si vzhľadom na umiestnenie v sezóne 2023 vybojovali majster sveta Bartosz Zmarzlik, Leon Madsen, Maciej Janowski, Dan Bewley, Robert Lambert a Fredrik Lindgren.

V porovnaní s touto sezónou bude v ročníku 2023 iba jedna zmena v štartovom poli, keď Pawla Przedpelského vystrieda Kim Nilsson. **(tasr)**

Po sobotňajšej tragédii na futbalovom štadióne v Indonézii

Počet obetí sa zvýšil na 131

Na 131 sa zvýšil počet obetí nepokojov a následnej tlačenice na futbalovom štadióne v Indonézii. V utorok to uviedol predseda úradu verejného zdravotníctva v okrese Malang na indonézskom ostrove Jáva Wiyanto Wijoyo.

K incidentu v provincii Východná Jáva došlo v sobotu počas zápasu najvyššej indonézskej súťaže medzi tímami FC Arema Malang a Persebaya Surabaya. Miestne úrady predtým hlásili 125 obetí.

Šéf miestnej polície Nico Afinta sa v utorok za incident na futbalovom štadióne ospravedlnil. **„Ako regionálny šéf polície som znepokojený a smutný a zároveň ma mrzia nedostatky v zaistení bezpečnosti,“** povedal na tlačovej konferencii v meste Malang.

Priaznivci domáceho tímu začali po stretnutí hádzať na hraciu plochu rôzne predmety vrátane fliaš a následne prenikli na ihrisko. Od vedenia tímu žiadali vysvetlenie domácej prehry so súperom, ktorému na svojej pôde nepodľahli už 23 rokov.

Miestna polícia použila na spacifikovanie davu slzotvorný plyn, čo vyvolalo medzi fanúšikmi paniku. Podľa polície sa mnohí ľudia udusili, keď bežali k únikovému východu, ďalších udupali. Pri incidente utrpelo zranenia 323 ľudí. Viacero ľudí zomrelo na následky ťažkých zranení počas prevozu do nemocnice. Na dueli bolo 42 000 domácich priaznivcov. Fanúšikovia hostí nemohli prísť pre obavy z konfliktov.

Po sobotňajšej tragédii odvolali z funkcií šéfa indonézskej polície Ferliho Hidayata a deviatich dôstojníkov. Tamojšie úrady vyšetrujú ďalších 18 ľudí, ktorí sú zodpovední za použitie slzotvorného plynu. **(tasr)**

Bez umelých trávnikov od sezóny 2024/25

Členovia výkonného výboru Slovenského futbalového zväzu (VV SFZ) včera rokovali o dejisku finále Slovenského pohára - Slovnaft Cupu 2022/23 a o umelých hracích plochách. Predstavitelia najvyššieho výkonného orgánu SFZ vzali na vedomie informáciu o záujme FK DAC 1904 Dunajská Streda zorganizovať finále Slovnaft Cupu 2022/23 v MOL aréne v Dunajskej Strede. Zároveň stanovili termín 25. október 2022 na predkladanie žiadostí pre ostatné kluby, ktoré chcú hostiť finále. VV schválil návrh na zmenu a doplnenie Smernice o infraštruktúre štadiónov so zapracovanými pripomienkami od Prezídia Únie ligových klubov (ÚLK). Členovia uložili povinnosť klubom I. ligy, ktoré svoje domáce súťažné zápasy nehrajú na prírodnej alebo hybridnej hracej ploche, aby v termíne do 31. decembra 2023 mali uzavreté s dodávateľmi zmluvy o vyhotovení diela. Kluby zo Žiliny a Trenčína dostali ešte ročný odklad na výmenu trávnika. Od sezóny 2024/25 sa všetky stretnutia najvyššej súťaže odohrajú už len na prírodných alebo hybridných hracích plochách. Pod Dubňom tento fakt neprijali s pochopením. **„Uvedené rozhodnutie zodpovedá úrovni vnímania futbalu kompetentnými inštitúciami,“** stručne, výstižne a jasne komentoval rozhodnutie VV SFZ v oficiálnom stanovisku na svojom webe MŠK Žilina. **(pan, tasr)**

VÝSLEDKOVÝ SERVIS

FUTBAL

● **ANGLICKO, II. liga – 13. kolo:** Bristol City - Coventry 0:0, Luton - Huddersfield 3:3, Sheffield United - Queens Park Rangers 0:1, Sunderland - Blackpool 0:0.

● **FRANCÚZSKO, II. liga – 7. kolo:** Guingamp - Rodez 0:0 .

● **ŠKÓTSKO, I. liga – 7. kolo:** Ross County - Motherwell 0:5.

● **MLADŠÍ DORAST (U 17), I. LIGA – dohrávka 8. kola:** MFK Dukla Ban. Bystrica - MŠK Žilina 0:2 (0:2), góly: Chlepko, Šinko. **(kø)**

HOKEJ

● **ČESKO – I. liga, 6. kolo:** Karlove Vary - Litvínov 1:4 (GRÍGER 1+0 - SUKEĽ 1+0), **10. kolo:** Liberec - Č. Budějovice 6:1 (FAŠKO-RUDÁŠ 0+2 za domácich).

● **LIGA MAJSTROV – A-skupina:** Mikkelin Jukurit - HC Sparta Praha 3:0 kontumačne, Aalborg Pirates - Lulea Hockey 1:3, **D-skupina:** GKS Katowice - Fehérvár AV19 2:4, Rögle BK - ZSC Lions 3:2 pp, **E-skupina:** Ilves Tampere - Stavanger Oilers 4:1.

KYNOLÓGIA

● **RANDERS - Majstrovstvá sveta vo výkone nemeckých ovčiakov WUSV 2022 - umiestnenie Slovákov - družstvá:** 1. SLOVENSKO (Balun, Adamuščinová, Nemec), **jednotlivci:** 2. Balun, 3. Adamuščinová, 5. Nemec, 9. Smädová.

NOHEJBAL

● **SNINA - Final four slovenskej ligy, finále:** NO KAC Jednota Košice - NK Slávia Trnava 4:1, **o 3. miesto:** NK Revúca - NHK Belá nad Cirochou 4:1, **semifinále:** NO KAC Jednota Košice - NK Belá nad Cirochou 4:0, NK Slávia Trnava - NK Revúca 4:1. **Konečné poradie:** 1. NO KAC Jednota Košice, 2. NK Slávia Trnava, 3. NK Revúca, 4. NK Belá nad Cirochou, 5.-6. NK Martin, NK Vinodol, 7.-9. NK Tornaľa, NK Vrbové, ŠK Laborec Humenné, 10. ŠK Vrakuňa, 11. NK Moravany nad Váhom.

STREĽBA

● **OSIJEK – MS v brokových disciplínach – skeet – juniorky:** 1. Herrmannová (V. Brit.) 30 (112),... 13. ZAJÍČKOVÁ 105, 17. M. HOCKOVÁ 103, 23. ŠUPEKOVÁ (všetky SR) 97. **Juniori:** 1. Keller (USA) 34 (122),... 25. NÉMETH 111, 51. BREZINA (obaja SR) 101. **Tímový mix – kvalifikácia:** 1. Veľká Británia 137,... 5. SLOVENSKO II (ZAJÍČKOVÁ 68, BREZINA 65) 133, 9. SLOVENSKO I (M. HOCKOVÁ 61, NÉMETH 69) 130, **o 3. miesto:** Taliansko II – Slovensko II 5:5, k.o. rozstrel 4:1, India II - USA I 5:1, **finále:** Veľká Británia – Čína 6:4.

TENIS

● **NUR-SULTAN – ATP, 1. kolo:** Medvedev (2-Rus.) - Vinolas (Šp.) 6:3, 6:1, Bublik (Kaz.) - Griekspoor (Hol.) 6:0, 4:6, 6:3, **Goffin (Belg.) - Alcaraz (Šp.-1) 7:5, 6:3,** Tsitsipas (Gréc.-3) - Kukuškin (Kaz.) 6:3, 6:4, Nardi (Tal.) - Ševčenko (Rus.) 7:6 (4), 6:2, Chačanov (Rus.) - Cressy (USA) 6:4, 7:6 (3), Kotov (Rus.) - Davidovich (Šp.) 6:4, 6:4.

● **TOKIO – ATP, 1. kolo:** Kyrgios (Austr.-5) - Hsin (Taiwan) 6:3, 6:1, Evans (V.Brit.-8) - Albot (Mold.) 6:7 (3), 6:1, 6:4, Noguči (Jap.) - Ramanathan (Ind.) 6:4, 3:6, 7:6 (1), Majchrzak (Poľ.) - Šimabukuro (Jap.) 7:6 (7:2), 6:2, Morija (Jap.) - Šimizu (Japan) 6:1, 6:3, **Munar (Šp.) - Ruud (Nór.-1) 6:3, 6:3,** Čorič (Chorv.-9) - Kokkinakis (Austr.) 6:4, 7:6 (4), Evans (V.Brit.-8) - Albot (Mold.) 6:7 (3), 6:1, 6:4, Sun-wu (Kór. rep.) - De Minaur (Austr.-6.) 6:3, 6:2, McDonald (USA) - Učida (Jap.) 7:6 (4), 6:7 (2), 6:3.

● **OSTRAVA – WTA, 1. kolo:** Kasatkinová (5-Rus.) - Raducanuová (V. Brit.) 7:5, 6:4, McNallyová (USA) - Blinkovová (Rus.) 6:1, 6:2, Sasnovičová (Biel.) - Ostapenková (8-Lot.) 6:2, 6:2. Martincová (ČR) - Teichmannová (Švajč.) 7:6 (1), 7:6 (5), Kvitová (ČR) - Peraová (USA) 6:3, 2:6, 6:4, Rybakinová - Keysová (USA) 5:7, 6:3, 6:3, Tomljanovicová (Aus.) - Čang (Čína) 6:3, 6:3, Alexandrovová (Rus.) - Azarenková (Biel.) 6:4, 4:6, 6:2, Parksová (USA) – Kar. Plíšková 6:0, 7:6 (3), Benčičová (6-Švaj.) - Bouchardová (Kan.) 6:7 (7), 6:1, 6:4.

● **MONASTIR – WTA, 1. kolo:** Frechová (Poľ.) - Mansouriová (Fr.) 6:3, 6:2, Zidanšeková (Slov.) - Bassolsová (Šp.) 5:7, 6:3, 7:5, Martičová (4-Chor.) - Fruhvirtová (ČR) 6:2, 7:5, Učidžimová (Jap.) - Rachimovová (Rus.) 6:3, 6:3, Rodinová (Rus.) - Ruseová (Rum.) 6:1, 6:3, Dartová (V. Brit.) - Diazová (Šp.) 6:2, 6:4, Potapovová - Andrejevová (obe Rus.) 6:3, 6:7 (4), 6:3, Jabeurová (1-Tun.) - Liová (USA) 6:2, 6:3, Kudermetovová (2-Rus.) - Gračevová (Rus.) 6:1, 6:0.

† JIM REDMOND, otec bývalého britského atléta Dereka Redmonda, zomrel vo veku 81 rokov. Starší z dvojice sa na olympijských hrách 1992 postaral o jeden z najdojímavejších momentov v športovej histórii, keď pomohol svojmu zranenému synovi prísť do cieľa semifinále na 400 metrov.

ŠPORTOVÝ PROGRAM

● **BASKETBAL – SBL mužov (2. kolo):** Handlová - Svit, Levice - Inter, Prievidza - Lučenec (všetky 18.00), Spišskí Rytieri - Komárno (19.00).

● **FUTBAL – II. liga (dohrávka 11. kola):** Humenné - Trebišov (15.00). **1. kolo majstrovskej vetvy mládežníckej Ligy majstrov (odveta):** Trenčín - Žalgiris Vilnius (18.00). **Turnaj 1. kola kvalifikácie ME hráčok do 19 rokov (4. skupina):** Anglicko - Slovinsko (12.00 v Spišskej Novej Vsi), Slovensko - Dánsko (17.00 v Poprade).

● **HÁDZANÁ – MOL liga žien (5. kolo):** Dunajská Streda - Zlín (17.00).

● **HOKEJ – Liga majstrov (C-skupina):** Slovan - Rapperswil (20.00). **SHL (4. kolo):** Slovan B - Dubnica nad Váhom (16.00), Žilina - Topoľčany (17.30), Martin - Trnava, Žiar nad Hronom - Levice, Brezno - Považská Bystrica, Humenné - Skalica (všetky 18.00).

denník nové ŠPORT ★
Vydáva ŠPORT PRESS, spol. s r. o., adresa redakcie: Šport, Francisciho 4, 811 08 Bratislava, IČO: 31 330 789. Riaditeľ Mgr. MARIAN ZIMA, telefón 02/602 65 332, 02/602 65 336, šéfredaktor IGOR GRESSNER 02/602 65 304, zástupca šéfredaktora a vedúci futbalového oddelenia VLADIMÍR PANČÍK 02/602 65 324, hlavný editor JÁN JEŽÍK 02/602 65 351. Preberanie správ 02/602 65 371, vedúci vydania – večerné služby 02/602 65 369, 02/602 65 371. Oddelenia – hokej – vedúci oddelenia MICHAL KOLÁRIK 02/602 65 318, 02/602 65 320, 02/602 65 321, vedúci oddelenia športov – MARIÁN RAGULA 02/602 65 312, foto 02/602 65 353, príloha Niké 02/602 69 379, ekonomické 02/602 65 342, 02/602 65 343, marketing: 02/602 65 338, 02/602 65 339, inzertné 02/602 65 358. e-mail: sport@sportpress.sk. Internet: http:/ www.sportpress.sk. Filiálna redakcia v Banskej Bystrici: Šport, Partizánska cesta 97, pošt. priečinok 241, 974 00 Banská Bystrica. Vychádza denne okrem nedele. Predplatné na november 19,20 eura, bez soboty 16,00 eura. Rozširuje: Mediaprint-Kapa a Slovenská pošta, a. s. Objednávky na predplatné prijíma každá pošta a doručovateľ Slovenskej pošty. Objednávky do zahraničia vybavuje Slovenská pošta, a. s., Stredisko predplatného tlače, Uzbecká 4, P. O. BOX 164, 820 14 Bratislava 214, e-mail: zahranicna.tlac@slposta.sk. Podávanie novinových zásielok povolené RPP BA – Bratislava 12 dňa 14. 12. 1993, č.j. 187/93. Tlač: Petit Press, a. s., Bratislava. Index č. 48 021. ISSN 0139-7001. MK SR: EV 131/08. Nevyžiadané rukopisy redakcia nevracia. Vydavateľ nie je zodpovedný za obsah a pravdivosť inzerátov a za prípadné spôsobené škody.

EK REŠPEKTUJEME ETICKÝ KÓDEX NOVINÁRA

Večne usmiata Wendy Holdenerová má za sebou test odvahy na skokanskom mostíku. FOTO INTERNET/ BLICK.CH a SWYZERSPORT.CH.

Zvládla bobríka odvahy

Necelý mesiac pred vstupom do súťažnej sezóny si švajčiarska lyžiarka Wendy Holdenerová splnila sen a zdolala – skokanský mostík. „Bála som sa," priznala pre web blick.ch strieborná z olympijskej kombinácie v Pekingu 2022.

Mostík K-70 v lyžiarskom stredisku v Einsiedelne uviedli do prevádzky v máji 2009 na počesť štvornásobného olympijského šampióna v skokoch na lyžiach Simona Ammanna, Holdenerová vtedy slávila šestnásť rokov.

„Z mojej párty si nepamätám nič, ale stále mám v hlave fotky z inaugurácie so Simonom," zaspomínala si hviezda alpských svahov. „Veľa som sa od neho naučila, so skokanmi som často trénovala v posilňovni. Tento mostík som toľkokrát videla z diaľky a vedela som, že raz sa ním chcem spustiť dolu."

Bobríka odvahy splnila na normálnych zjazdových lyžiach, na umelom podklade, bez snehovej prikrývky. „V rámci Svetového pohára som absolvovala viacero zjazdov a rada skáčem, toto je však niečo úplne iné," opísala pocity 29-ročná olympijská víťazka v tímovej súťaži na ZOH 2018, ktorá má spod piatich kruhov päť cenných kovov. „Lyže sú pri spúšťaní sa v úzkej stope a nemôžem s nimi pohnúť. Rovnako po odraze treba držať priamy smer, nedá sa točiť ani brzdiť. Keď som sa odrazila, srdce mi na chvíľu spadlo do nohavíc, jednoduchý nebol ani prechod z podložky na trávu."

Holdenerová avizuje, že po sústredení v Argentíne je úplne v poriadku, nemá žiadne zdravotné problémy a už sa teší na obrovský slalom 22. októbra v rakúskom Söldene.

Na schodoch
len s bolesťami

Argentínčan Juan Martín del Potro sa začiatkom roka pokúsil o návrat na tenisovú scénu po dlhých zdravotných problémoch, ale po vypadnutí v prvom kole na turnaji ATP v Buenos Aires sa na dvorcoch neobjavil. Najnovšie pred domácimi médiami vyrukoval so šokujúcim priznaním o následkoch zranení, ktoré ho prinútili odísť do športového dôchodku. „Dnes môžem len chodiť," prezradil 34-ročný šampión US Open 2009. „Nemôžem sa postaviť na bežiaci pás, nemôžem ani vyjsť po schodoch bez bolesti."

Dlhé cesty autom tiež už nie sú možné: „Nemôžem ani dlho šoférovať bez toho, aby som si nedal prestávku a nenatiahol si nohy. Toto je moja realita. Je to ťažké a smutné."

Del Potro čelil dlhé roky najmä problémom so zápästím, ale pred tromi rokmi si na trávniku v londýnskom Queen's Clube druhý raz v priebehu pár mesiacov zranil koleno. Následky cíti dodnes a riešenie hľadá u mnohých odborníkov. Isté je, že fyzické komplikácie mu nepridávajú na psychickej pohode.

„Moja hlava nedokáže akceptovať život bez tenisu. Nemal som možnosť plynulo prejsť procesom ako iní hráči, nemohol som sa na to pripraviť," hovorí bývalý tretí singlista sveta.

Juan Martín del Potro sa nevie zmieriť s núteným odchodom z profesionálnych dvorcov. FOTO INTERNET/GQ.COM

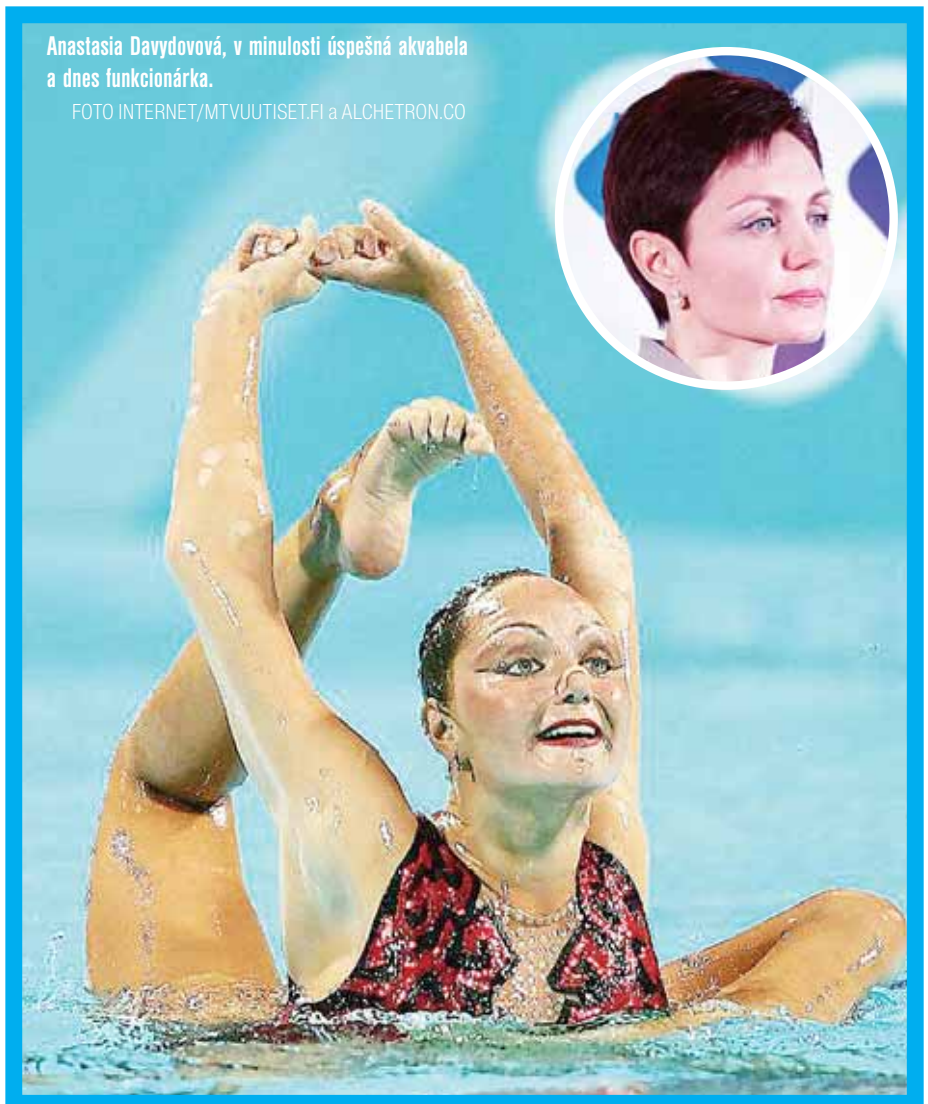

Anastasia Davydovová, v minulosti úspešná akvabela a dnes funkcionárka.
FOTO INTERNET/MTVUUTISET.FI a ALCHETRON.CO

Po mobilizácii preč z krajiny

Donedávna najúspešnejšia umelecká plavkyňa všetkých čias a v súčasnosti generálna sekretárka Ruského olympijského výboru Anastasia Davydovová – utiekla z krajiny. Podľa zamestnancov jej tréningovej základne v Moskve v emaile napísala, že sa do Ruska neplánuje vrátiť.

Päťnásobná olympijská víťazka (2004 – 2012) a trinásťnásobná svetová šampiónka (2001 – 2011) údajne odišla za hranice v dôsledku vyhlásenia čiastočnej mobilizácie a povolania záloh na vojnu proti Ukrajine. Nariadenie totiž viedlo k tomu, že ruské ministerstvo športu vyzvalo jednotlivé športové zväzy, aby zrušili tréningové kempy v zahraničí. Davydovová bola v Londýne 2012 vlajkonosička výpravy, šéf Kremľa Putin jej vlani udelil vyznamenanie Rad za zásluhy. Ruský olympijský výbor uviedol, že Davydovová neodstúpila z funkcie, v ktorej je od mája 2014, pričom „operačná efektívnosť organizácie nezávisí od osobnej situácie generálnej tajomníčky". Nie je zatiaľ známe, kde sa 39-ročná Davydovová nachádza. Portál swimswam.com citoval hlavnú trénerku ruskej reprezentácie v umeleckom plávaní Tatianu Pokrovskú, ktorá nepozná dôvody tohto rozhodnutia: „Pre mňa je to prekvapenie, nemám viac k tomu čo povedať."

Pripravil ROMAN RIŠA