NOWINY NYSKIE

DZIŚ 48 STRON

NR 50

17 GRUDNIA 1998

ISSN 1232-0366

NR INDEKSU: 328073

CENA 1,20 zł

w numerze:

ŚMIERĆ SAPERA 2
OD SIERPNIA DO GRUDNIA 6
INTERNOWANI - FOTOREPORTAŻ 7
NIEBIESKA POMOC 26
SCHEMAT I LUDZIE 26

Rocznica Grudnia

W 17. rocznicę wprowadzenia stanu wojennego w kościele św. Jakuba i Agnieszki odbyła się uroczysta msza św. z udziałem pocztów sztandarowych. Po mszy uczestnicy uroczystości udali się pod kościelną dzwonnicę, gdzie u stóp metalowego krzyża-symbolu "tamtych dni" złożyli wiązanki kwiatów i zapalili świece.

Bezdomne starostwo

Od 1 stycznia 1999 roku, zgodnie z reformą ustrojową, rozpoczną działalność urzędy powiatowe. Niestety wielu starostów, w tym również i nyski, ma nie lada kłopot - nie posiada jeszcze siedziby urzędu.

CZYTAJ NA STR. 3

Rewident w Urzędzie

16 grudnia o godz. 9 rozpocznie się piąta sesja Rady Miejskiej w Nysie. W porządku obrad znajduje się m.in. sprawa nowego regulaminu organizacyjnego Urzędu. Zgodnie z projektem reorganizacji powstanie Wydział Głównego Rewidenta Urzędu.

GRU będzie m.in. prowadził rewizje gospodarcze, ewidencje przeprowadzanych rewizji i kontroli oraz spraw przekazanych do organów ścigania. Ponadto do zadań głównego rewidenta urzędu należeć będzie ujawnianie nadużyć, niegospodarności, marnotrawstwa i wszelkich nieprawidłowości mających znamiona przestępstwa oraz przygotowanie materiałów do organów ścigania. Główny rewident urzędu będzie mógł kontrolować wszystkie stanowiska pracy.

art.

TRYTON NYSKI '98
GŁOŚ SWOJEGO KANDYDATA
SZCZEGÓŁY NA STR. 40

ZAMKNIĘTA GRANICA

Z powodu prac melioracyjnych i drogowych prowadzonych po czeskiej stronie przejścia granicznego Głuchołazy - Mikulovice zamknięto je na jedną dobę 14 grudnia o północy. Przerwa ta spowodowana była koniecznością wykonania przepustu pod jezdnią w poprzek pasa odpraw.

an

JADŁODAJNIA CARITASU

Caritas diecezji opolskiej zwrócił się do władz Nysy z propozycją utworzenia na terenie miasta jadłodajni. Gmina miałaby przekazać w tym celu do użytkowania odpowiedni lokal. Zarząd MiG zaproponował utworzenie tego typu placówki w byłej Szkole Podstawowej nr 4 w Nysie.

art.

Prezes klubu Citroen - Stal - Hochland Nysa zrezygnował z pełnionej funkcji.

Podwójna rezygnacja

Pełniący od kilku lat funkcję prezesa klubu Citroen-Stal-Hochland Nysa Mirosław Aranowicz podjął decyzję o złożeniu rezygnacji. Jednocześnie zrezygnował z członkostwa w Zarządzie. Powodem podwójnej rezygnacji był m.in. zwiększony zakres obowiązków służbowych w Urzędzie Miasta i Gminy.

DOKOŃCZENIE NA STR. 2

AUTO KOMIS
INTER CARS
Gwarancja DOBREGO ZAKUPU
tel. (0-77) 433 77 83
Skupujemy auta za GOTÓWKĘ
Nysa ul. Piłsudskiego 11
v158B

ART
NYSA, ul. Armii Krajowej 26
tel. 435 51 97, tel./fax 433 47 99
NYSA, ul. Krzywoustego 28
tel. 433 47 98
ZAPRASZAMY NA ZAKUPY
SPRZĘTU RTV - AGD
ANTEN SAT
UWAGA! Montaż anten za darmo do końca roku
CANAL+
TOWAR DOWOZIMY WŁASNYM TRANSPORTEM - BEZPŁATNIE
ZAPRASZAMY W GODZ. 9.00 - 18.00. SOBOTY 9.00 - 14.00
v216b

Szanowni Państwo!
OKAZJA
WIELKI KIERMASZ OBUWIA!
Z fabryk krajowych i zagranicznych
* BOGATE WZORNICTWO
* KAŻDY TYP OBUWIA
* SZEROKA GAMA KOLORÓW
SUPER CENY
Szukaj sklepu z tym znakiem
NYSA, ul. Prudnicka 3
obok Domu Chleba
Przyjdź i zobacz, a zostaniesz naszym Klientem
OTWARTE
Pn - Pt w godz. 10.00 - 18.00
Sob w godz. 10.00 - 14.00

MÓZG, PĘCHERZ I POLITYKA

- Posłowie SLD zachowują się jak armia bolszewicka, która szła na Warszawę - mówił Michał Kamiński. To młody, niewychowany człowiek - odpowiada Tadeusz Iwiński z SLD. Parlamentarzystów nie opuszczają emocje po starciu w Sejmie SLD z ZChN.

Do awantury doszło podczas poselskich oświadczeń. Marek Lewandowski z SLD zaatakował posłów z ZChN za to, że popierają słowa Janusza Pałubickiego o Aleksandrze Kwaśniewskim. Minister nazwał głowę państwa"prezydentem wszystkich ubeków". Gdy Lewandowski dowodził, że prezydent słusznie zawetował ustawę o Instytucie Pamięci Narodowej, z prawej strony sali sejmowej dobiegły okrzyki: "Hańba!"

- Są takie chwile dla fizjologii pana partii, gdy pęcherz naciska na mózg - zwrócił się do Stefana Niesiołowskiego Lewandowski. - My mamy mózg, czego i panu życzę - odpowiadał Michał Kamiński.- Chciałbym podziękować ministrowi Pałubickiemu za słowa prawdy.

Posłowie SLD zagłuszali przemówienie Kamińskiego buczeniem i tupaniem. Krzyczeli: - Burak, palant, faszysta! - Miałem mówić o generale Pinochecie, ale jak na was patrzę, panowie, to wiem, że o generale Pinochecie nie trzeba mówić, tylko go naśladować - skwitował Kamiński.

EUROZWŁOKA

Przełomu na drodze do rozszerzania Unii Europejskiej nie będzie. Podczas szczytu w Wiedniu nie padła żadna data przyjęcia Polski do UE.

- Podawanie terminów nie byłoby ani uczciwe ani odpowiedzialne- mówił Gerhard Schroeder, kanclerz Niemiec, które z nowym rokiem na pół roku przejmą prowadzenie unijnych interesów. Również szef Komisji Europejskiej, Jacques Santer, apelował do kandydatów, by na to nie naciskali. - Nie będziemy co pół roku wymyślać od nowa tego, co wcześniej postanowiono na temat poszerzenia. Przestańmy więc traktować poszerzenie jako temat polemiki. Wszyscy chcą poszerzenia, udanego poszerzenia, a więc dobrze przygotowanego z obu stron - powiedział na zakończenie szczytu dziennikarzom.

- Polska potrzebuje jednak szybko takiego kalendarza - odpowiadał na to pytanie polski premier Jerzy Buzek i raz jeszcze potwierdził, że według obecnych ocen Polska zakończy negocjacje z Unią do roku 2000 i będzie gotowa wejść do unijnych struktur w roku 2002. - Wówczas mielibyśmy dwa lata na intensywne wprowadzanie wyników negocjacji i na ratyfikację umowy - powiedział.

DELFIN W BAŁTYKU

Niespotykany w Bałtyku delfin pręgoboki, którego naturalnym środowiskiem są ciepłe wody Pacyfiku, zaplątał się w sieci niedaleko Cypla Helskiego. Martwe zwierzę rybacy przekazali do Stacji Morskiej Uniwersytetu Gdańskiego w Helu. - Nie wiadomo, dlaczego delfin znalazł się w Bałtyku. Właściwie nie powinno go tu być - powiedział kierownik stacji dr Krzysztof Skóra. Znaleziony delfin to samiec o długości 193 cm i wadze 75 kg. Delfiny pręgobokie żyją w subtropikalnych wodach Pacyfiku. Są odławiane przez japońskich rybaków.

Infolinia dla bezdomnych

Dla bezdomnych i zainteresowanych niesieniem im pomocy Urząd Wojewódzki w Opolu 9 grudnia uruchomił całodobową, bezpłatną infolinię. Dzwoniąc pod numer 0800 - 163 - 136 można uzyskać informacje o schroniskach i noclegowniach dla bezdomnych, miejscach wydawania ciepłych posiłków na terenie danej gminy a także w całej Polsce. Jak poinformował nas dyżurujący przy telefonie Tomasz Ciejniaszek jest to także punkt kontaktowy dla darczyńców, którzy są zainteresowani niesieniem pomocy dla ludzi pozbawionych dachu nad głową.

an

Śmierć sapera

W środę 9 grudnia br. na poligonie w Łambinowicach doszło do tragedii - w czasie ćwiczeń zginął, rozerwany granatem przeciwpancernym dowódca komandosów z 1 Pułku Specjalnego w Lublińcu (woj. częstochowskie).

Komandosi ćwiczyli od rana strzelanie granatami przeciwpancernymi PGN-60. Po zakończeniu ćwiczeń - zgodnie z procedurą - z pola zostały zebrane przez saperów pociski, które nie eksplodowały. 31-letni saper, kpt. Piotr U. był wyznaczony do ich rozminowania.

To, co się stało potem, było szokiem dla stojących w oddali jego kolegów. W trakcie przygotowywania niewybuchów do zdetonowania nagle jeden z nich eksplodował. Dowódca został rozerwany na oczach podwładnych mu komandosów.

Prokuratura Garnizonowa w Opolu podjęła czynności wyjaśniające. Wojskowy prokurator garnizonowy w Opolu ppłk. Krzysztof Staszewski określił wypadek jako niekontrolowany, przedwczesny wybuch pocisku. Nie może być mowy o winie sapera, który był doświadczonym specjalistą - służył w Lublińcu 8 lat. Takie wypadki są bardzo nieliczne, na terenie Opolszczyzny - pierwszy po wojnie.

dw

POMÓŻMY MIRKOWI!

Niepełnosprawny Mirek Bronowski, o którym pisaliśmy w "Nowinach" z dn. 19 listopada, nadal prosi o pomoc. Kontakt ze światem umożliwiłaby naszemu bohaterowi winda. Koszt jej wykonania i zainstalowania pokryje Państwowy Fundusz Osób Niepełnosprawnych, pod warunkiem że Mirek wniesie 20-procentowy wkład. Brakuje mu 5400 zł. Okres Bożego Narodzenia szczególnie powinien nas skłaniać do myśli o potrzebujących. Pomyślmy o Mirku, pomóżmy mu!

Pieniądze można przekazywać na konto:

BSK O/Nysa
1050 1490 - 22 07 45 5813

dw

"Pamiętaj o tych, którzy zginęli"

Tamte dni

W 17. rocznicę wprowadzenia stanu wojennego w nyskiej katedrze odbyła się uroczysta msza św. z udziałem pocztów sztandarowych. W nabożeństwie, które odprawił ks. proboszcz Mikołaj Mróz udział wziął m.in. burmistrz Nysy Janusz Sanocki oraz starosta powiatu nyskiego Stanisław Pawlaczyk.

Po mszy uczestnicy uroczystości przeszli pod kościelną dzwonnicę, gdzie u stóp metalowego krzyża-symbolu "tamtych dni" złożyli wiązanki kwiatów i zapalili świece. Przemawiając do zebranych pod krzyżem przewodniczący Zarządu Regionu NSZZ "Solidarność" w Nysie Marian Tomczyszyn powiedział:

- Dziś, w 17. rocznicę grudniowego zamachu stanu stajemy pod krzyżem, który od 3 maja 1981 roku stał się symbolem "tamtych dni". Po raz pierwszy w historii, sztandar "Solidarności" Ziemi Nyskiej pochyla się przed znakiem zwycięstwa miłości nad nienawiścią, prawdy nad kłamstwem, sprawiedliwości nad wyzyskiem, wolności nad niewolą, dobra nad złem.

Dodał także, że ten tragiczny okres w życiu naszego narodu nie jest do dziś w pełni rozliczony. Po zakończeniu uroczystości wielu dawnych więźniów politycznych spotkało się przy herbacie wspominając tamte złe czasy.

art.

Komunikat

Informuje się mieszkańców Miasta i Gminy Nysa, że w każdy poniedziałek w godz. 14.00 - 16.00 w UMiG Nysa, ul. Kolejowa 15 w pok. nr 102, I p. dyżur pełni przewodniczący Rady Miejskiej oraz zastępcy.

Podwójna rezygnacja

DOKOŃCZENIE ZE STR. 1

- Uważam, że nadszedł czas, iż prezesem powinna zostać osoba związana ze sponsorami strategicznymi dla zabezpieczenia perspektyw naszemu klubowi - tłumaczy swoją decyzję M. Aranowicz - Moja decyzja jest mocno przemyślana i skonsultowana z najbliższą rodziną i nie wiąże się z żadnymi naciskami z jakiejkolwiek strony.

Wyjaśniając swoje postępowanie, M. Aranowicz wspomniał także o bardzo istotnej reorganizacji Polskiej Ligi Siatkówki. W jej nowym kształcie kluby mają funkcjonować już jako spółki, wzorem zawodowych lig innych dyscyplin sportu. To wymaga od działaczy znacznie większego zaangażowania oraz czasu, na co nie mógł sobie pozwolić dotychczasowy prezes, będący sekretarzem UMiG w Nysie. Utrzymanie klubu w formie spółki będzie wymagało również większego kapitału. Nie jest wykluczone, że chcące startować w rozgrywkach kluby będą musiały jeszcze przed rozpoczęciem sezonu posiadać odpowiednie zabezpieczenie finansowe.

Po rezygnacji M. Aranowicza, Zarząd klubu Citroen-Stal-Hochland Nysa musi w krótkim czasie podjąć decyzję o wyborze nowego prezesa, zwłaszcza że rozpoczęły się już rozgrywki ligowe siatkarzy.

art.

Niespełna dwa tygodnie wystarczyło nyskim przedsiębiorcom na przygotowanie projektu statutu Stowarzyszenia Przedsiębiorców Nyskich i dokonanie wyboru jego władz. Pierwszym prezesem Stowarzyszenia został p. Jerzy Witek.

Konkretni przedsiębiorcy

Dwa tygodnie temu, na spotkaniu z przedsiębiorcami władze Nysy zaproponowały, by utworzyli oni własne stowarzyszenie, które mogłoby ich reprezentować i koordynować wspólne działania w zakresie rozwoju gospodarczego regionu. Propozycja burmistrza Janusza Sanockiego została potraktowana przez przedsiębiorców bardzo poważnie. Jeszcze w trakcie tamtego spotkania wytypowano grupę przedsiębiorców, którzy mieli za zadanie opracować statut i dokonać wyboru władz przyszłego stowarzyszenia. Wytypowana grupa przedsiębiorców w zaledwie dwa tygodnie przygotowała statut i wybrała pierwsze władze Stowarzyszenia.

Zebranie założycielskie Stowarzyszenia Przedsiębiorców Nyskich odbyło się 10 grudnia br.

Podczas zebrania najwięcej czasu poświęcono omówieniu celów statutowych, jakie Stowarzyszenie powinno realizować. Ostatecznie uzgodniono, że Stowarzyszenie będzie realizowało swoje cele przez inicjowanie i koordynowanie wspólnych przedsięwzięć podejmowanych w interesie członków Stowarzyszenia, reprezentowanie interesów członków Stowarzyszenia wobec władz i instytucji państwowych, samorządowych i organizacji społecznych oraz tworzenie programów rozwoju poszczególnych gałęzi gospodarki ze szczególnym uwzględnieniem walorów i możliwości ziemi nyskiej. Ponadto Stowarzyszenie będzie prowadziło doradztwo i pomoc organizacyjno-ekonomiczną oraz szkolenie swoich członków i innych podmiotów zainteresowanych działalnością Stowarzyszenia. Działalność Stowarzyszenia opierać się będzie na społecznej pracy jego członków. Statut z tak określonymi celami działalności Stowarzyszenia uchwalono jednogłośnie.

Po uchwaleniu statutu zebrani wybrali pięcioosobowy Komitet Założycielski, który ma reprezentować Stowarzyszenie do czasu zakończenia procedury rejestracyjnej w Sądzie Wojewódzkim w Opolu. Następnie dokonano wyboru władz Stowarzyszenia. Prezesem Stowarzyszenia wybrany został jednogłośnie pan Jerzy Witek. Na członków Zarządu zostali wybrani: Maciej Janusz, Jan Kanonowicz, Artur Kurowski, Zbigniew Kwapisz, Danuta Mazgaj, Bożena Wierdak, Bogusław Wierdak, Janusz Wołejnio. Wybrano również członków Komisji Rewizyjnej, którą tworzą: Stanisław Buczkowski, Henryk Noga, Wojciech Matysów, Marek Szczerski i Czesław Woźniak.

Nowe Stowarzyszenie powinno zostać oficjalnie zarejestrowane w ciągu trzech miesięcy od czasu złożenia wymaganych dokumentów w Sądzie Wojewódzkim.

art.

Będą mieszkania?

Na jednym z ostatnich swoich posiedzeń Zarząd MiG Nysa omawiał możliwość adaptacji czterech budynków należących do gminy na mieszkania socjalne. Są to budynki, w których znajdowały się szkoły podstawowe nr 4 i 6, przy ul. Piotra Skargi, Unii Lubelskiej oraz ul. Pułaskiego.

W związku z planowaną adaptacją byłych szkół na mieszkania Zarząd wyraził zgodę na przekazanie ich w administrację do Przedsiębiorstwa Gospodarki Komunalnej.

art

Kol. WALDEMAROWI GLINCE
wyrazy serdecznego współczucia z powodu śmierci
SIOSTRY
składają
kierownictwo służbowe ZT. NSZZP,
koleżanki i koledzy z KRP Nysa

Rodziny Kazachstanu

iedem polskich rodzin mieszka-
h w Kazachstanie złożyło poda-
do UMiG w Nysie z prośbą o
żliwienie przesiedlenia się na
n naszej gminy. Władze Nysy
ły, że w chwili obecnej istnieje
iwość przyjęcia dwóch takich
in. Wyrażając wolę ich przyjęcia
ąd MiG Nysa rozpoczął prace
projektem odpowiedniej uchwa-
ej sprawie, celem przedłożenia
erytorycznym komisjom Rady
skiej. Ostateczną decyzję podej-
RM.

art.

Trudna droga

W związku z nieterminowym i nierzetelnym wywiązywaniem się z warunków umowy przez wykonawcę dokumentacji technicznej drogi i uzbrojenia w ul. Szczecińskiej w Nysie Wydział Inwestycji zwrócił się do Zarządu z prośbą o podjęcie decyzji w sprawie ustalenia jeszcze jednego, ostatecznego terminu na dostarczenie dokumentacji i ewentualne ogłoszenie ponownego przetargu. Zarząd MiG ustalił ostateczny termin dostarczenia kompletnej, spełniającej wszelkie wymogi dokumentacji przez wykonawcę. Jeśli dotychczasowy wykonawca nie dotrzyma terminu, zostanie ogłoszony ponowny przetarg.

art.

Caritas dzieciom

Ponad 280 niepełnosprawnych dzieci przybyło w niedzielę do Domu ury w Nysie na zorganizowany przez Caritas Diecezji Opolskiej Re- Nysa kiermasz bożonarodzeniowy. Akcja Wigilijne Dzieło Pomocy Dzie- zorganizowana była po raz piąty.

Oprócz caritasowskich świeczek w teatrze można było kupić za symboliczną cenę pamiątki świąteczne, ozdoby choinkowe, książki dla dzieci. Swoje stoisko miał także Warsztat Terapii Zajęciowej, gdzie jego członkowie prezentowali i sprzedawali swoje wyroby. Milusińscy zaś zostali obdarowani przez Mikołajów paczkami, obejrzeli występy zespołów muzycznych, co sprawiło im bardzo wiele radości.

an

Serdeczne podziękowania za troskliwą opiekę
Śp. Emilii Pydych
pielęgniarkom z Oddziału CARITAS
w Otmuchowie paniom:
Helenie MICHALIK i Wandzie ZABAWCZUK
składa
mąż i dzieci z rodzinami

op-5360

Serdeczne podziękowania za troskliwą opiekę
dla Ordynatora Oddziału Zakaźnego Szpitala w Nysie
TADEUSZA SARZYŃSKIEGO i całego PERSONELU
składa wdzięczny pacjent
Stanisław Rypień z rodziną

op-5407

AGENCJA REKLAMY PRASOWEJ

REKLAMA W:

- **Nowinach Nyskich**
- **Kurierze Brzeskim**
- **Jesenickim Tydeniku (Czechy)**
- **Super Expressie (dziennik)**

KONTAKT:

Tel. 433 46 78 w. 58
Tel./fax 433 04 14
Tel. 0602 43 00 47

Bezdomne starostwo

Od 1 stycznia 1999 roku, zgodnie z reformą ustrojową, rozpoczną działalność urzędy powiatowe. Niestety wielu starostów, w tym również i nyski, ma nie lada kłopot - nie mają jeszcze wyznaczonej siedziby urzędu.

- Prawdopodobnie pozostaniemy w budynku Urzędu Rejonowego, gdyż dotychczasowe poszukiwania nie przyniosły pozytywnych efektów - mówi wicestarosta Jacek Suski.

Denerwują się nie tylko starostowie. Również kolejarze przejmują się nieoficjalnymi wiadomościami, iż budynek Przychodni Kolejowej w Nysie jest również brany pod uwagę jako siedziba władz powiatowych.

- Co z nami będzie? - pyta zdezorientowany personel medyczny i pacjenci.

- Jesteśmy zbulwersowani, że za naszymi plecami rozgrywa się jakaś gra o budynek, a my dowiadujemy się o tym z radia i prasy - dodaje lek. med. Zofia Głuchy, kierownik Przychodni PKP.

WYBORY NAJWAŻNIEJSZE, SIEDZIBY MOŻE NIE BYĆ!?

Starosta Stanisław Pawlaczyk jest wręcz oburzony, że rząd scedował organizację urzędów powiatowych na władze powiatów. Jego zdaniem nienormalna jest sytuacja, że administracja rządowa w ogóle nie interesuje się faktem iż Nysa i Namysłów nie mają siedziby na urząd powiatowy.

- To powinno być załatwione jeszcze przed wyborami, a nie na dwa tygodnie przed wdrożeniem reformy ustrojowej w życie - mówi.

Wicestarosta Jacek Suski zdradził "Nowinom", że w czasie ministerialnego spotkania starosta Namysłowa otrzymał na powyższe zarzuty jednoznaczną odpowiedź: w czasie konfrontacji rządu władze samorządowe miast, które przewidziane zostały na siedziby powiatów zadeklarowały się, że mają wytypowane już budynki na urząd powiatowy. Te, które nie miały, nie zostały miastami powiatowymi.

- Prawdopodobnie nasze byłe władze miały na myśli siedzibę sztabu 22. Brygady Piechoty Górskiej w Nysie - przypuszcza wicestarosta. - Były głosy, że w bieżącym roku wojsko zostanie wyprowadzone z Nysy. Przewidywania jednak się nie sprawdziły.

SZTABU NIE DAMY!

- W Nysie wojsko stacjonowało od wielu lat. Współpraca 22. Brygady Piechoty Górskiej z miastem zawsze układała się sympatycznie - powiedział rzecznik prasowy dowódcy Śląskiego Okręgu Wojskowego ppłk. Witold Rynkiewicz. - Rzeczywiście były symulacje, że wojsko zostanie z Nysy wyprowadzone. Jednak na dzień dzisiejszy jest to nieaktualne.Trudno powiedzieć kiedy ewentualnie może to nastąpić, decyzje zapadają na szczeblu ministerialnym.

Delegacja nyskich władz powiatowych zapukała nawet do ministerialnych drzwi, ale tam też nikt nie wysłuchał sugestii nysan, że sztab Brygady można przecież przenieść do wolnych pomieszczeń na Otmuchowską. Wicestarosta Jacek Suski miał okazję poznać je w czasie ubiegłorocznej akcji powodziowej i uważa, że nie są dostatecznie wykorzystane. W czasie pertraktacji z wojskiem żądania drugiej strony były wygórowane (budowa kilkudziesięciu mieszkań w Kłodzku dla rodzin wojskowych). Nieopatrznie wiadomość taka wymknęła się naszemu rozmówcy.

Starania o budynek sztabu okazały się bezskuteczne, władze powiatu pomyślały więc o innym. Brały pod uwagę budynek Szkoły Podstawowej nr 5. Burmistrz Janusz Sanocki, który ze swojej strony też stara się pomóc staroście w poszukiwaniach, jest jednak przeciwny likwidacji tej placówki. W przypadku zupełnego braku siedziby proponuje hotel przy ul Słowiańskiej.

DOSKONAŁY BUDYNEK, ALE ...

W tym też czasie zrodziła się myśl u starosty i wicestarosty, że doskonałym budynkiem dla potrzeb Urzędu Powiatowego byłby budynek kolejowy przy ul. Kolejowej 2. Właścicielem jest Zarząd Nieruchomości przy Dolnośląskim Okręgu Kolei Państwowych we Wrocławiu. Obecnie mieści się w nim wiele instytucji m.in. Związek Żołnierzy AK, stołówka, administracja budynków kolejowych, mieszkania prywatne. Dużą część budynku zajmuje Przychodnia Rejonowa PKP. Po bezpośredniej lustracji starostowie orzekli, że ten budynek jest wręcz wymarzony na siedzibę Urzędu Powiatowego w Nysie m.in. ze względu na bliskość PKS i PKP, na obszerne pomieszczenia i przestronne korytarze. Kierownik Przychodni PKP jest oburzona zachowaniem starosty i wicestarosty, którzy wizytowali jej siedzibę bez poinformowania jej, jako gospodarza placówki, o tym fakcie. Po chwili dowiedziała się od zdezorientowanych pacjentów i zdenerwowanych pielęgniarek, że władze powiatu przymierzają się do zabrania im siedziby. Potwierdzili te przeczucia sąsiedzi zza ściany - urzędnicy z rezydujących obok instytucji.

- Dyrektor Obwodu Lecznictwa Kolejowego Samorządowego Publicznego ZOZ-u poinformował mnie, że los naszej Przychodni jest zależny od Zarządu Nieruchomości we Wrocławiu. Chociaż Obwód jest jednostką samodzielną, to ze względu na to że oprócz Przychodni użytkownikami są inne instytucje, budynek nie został przekazany mu na własność - poinformowała "NN" lek. med. Zofia Głuchy. - Nie wiem na jakim dziś etapie są rokowania władz powiatu z Zarządem Nieruchomości - powiedziała w dniu składu gazety (poniedziałek 14 XII). - W ubiegłym tygodniu dyrektor Zarządu uspokajał nas, że żadne rozmowy nie były z nim prowadzone, a sygnały w radiu i prasie są trochę na wyłost.

CZY NA SAHARZE BĘDZIE ŚNIEG?

Kolejarze jednak nie wierzą żadnym zapewnieniom i ślą protesty do Dyrekcji DOKP. Motywują konieczność utrzymania Przychodni tym, że ogółem korzysta z jej usług 28 tysięcy osób. Obok stałych nyskich podopiecznych w liczbie ponad 6 tysięcy, w ramach opieki podstawowej prowadzone są specjalistyczne badania profilaktyczne dla ok. 1 tysiąca kolejarzy (badania okresowe). Pozostali - to pacjenci z obszarowo rozległego terenu (od Paczkowa, po Kędzierzyn, Brzeg, Racławice, Głubczyce, Pilszcz, Baborów) korzystający z usług specjalistów: stomatologa, neurologa, laryngologa i ginekologa.

Starosta Stanisław Pawlaczyk i wicestarosta Jacek Suski w rozmowach z dziennikarzem zastrzegali się, że absolutnie nie zakładają likwidacji Przychodni. Mówią o zamianie budynków.

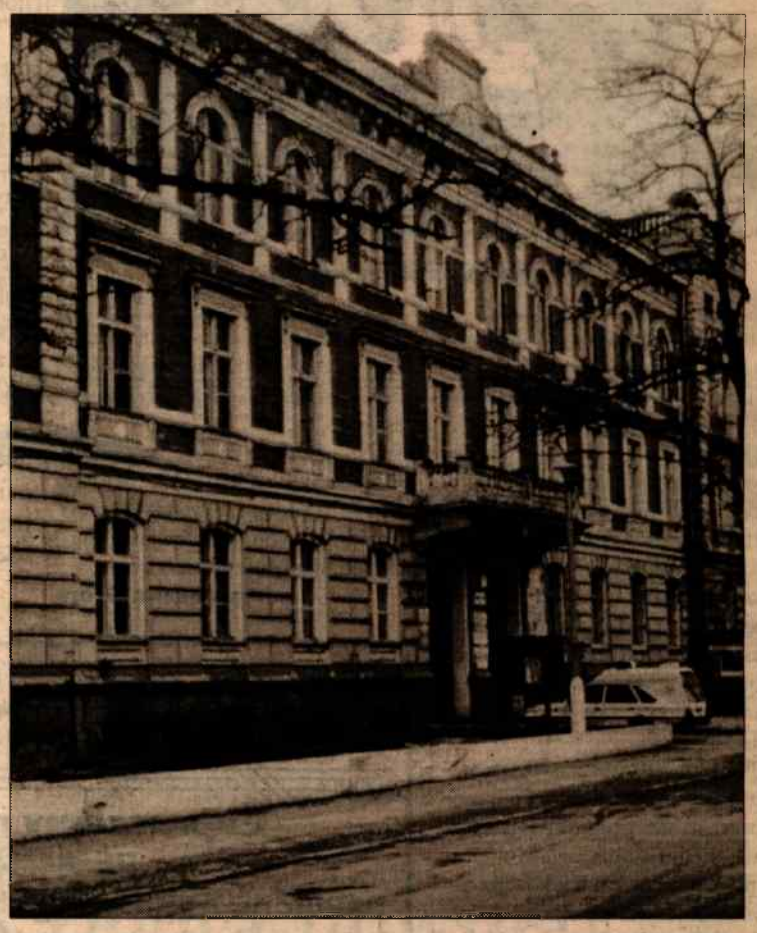

Budynek przychodni PKP być może zostanie siedzibą Urzędu Powiatowego

- Dyrektor ZOZ dr Norbert Krajczy mówił, kiedy sygnalizowałem mu ten problem, że znalazłby miejsce dla Przychodni PKP w swoich zasobach - mówi Jacek Suski. - Również i burmistrz Nysy potwierdził, że jak trzeba będzie to coś znajdzie dla kolejarzy.

Czy są już prowadzone rokowania władz powiatowych i jakie są ich rokowania - z tym pytaniem zwróciliśmy się 14 grudnia do dyrekcji Zarządu Nieruchomości we Wrocławiu. Dyrektor J. Szołtysek powiedział zachowawczo, że na dzień dzisiejszy nie ma żadnych sensacyjnych wiadomości.

- Budynek jest kolejowy i my nie mamy obowiązku komukolwiek go przekazywać. Ubiegać się może o niego wielu, ale na razie nie było oficjalnego pisma od władz powiatu nyskiego, nie ma więc oficjalnych odpowiedzi.

Dyrektor przyznał, że rozmowy są prowadzone. Nie chciał się jednak uchylać jakichkolwiek kulisów rozmów, ani też perspektywy dalszych rozwiązań.

- Domaga się pani ode mnie odpowiedzi - co będzie z budynkiem w przyszłości? To tak, jakby się pani pytała, czy na Saharze będzie śnieg - takim stwierdzeniem zakończył rozmowę z dziennikarzem.

Danuta Wąsowicz-Hołota

By nie zanikła tradycja

Obchody Roku Mickiewiczowskiego uczczono w Szkole Podstawowej nr 1 w Nysie. Z tej okazji odbyła się tutaj uroczysta akademia, na którą zaproszono ponad czterdziestu emerytowanych pracowników szkoły.

Uczniowie samodzielnie wykonali zaproszenia na imprezę i sami także zajęli się ich roznoszeniem.

Program artystyczny powstał dzięki nauczycielce języka polskiego Dorocie Woźniak. Na godzinny montaż poetycki złożyły się fragmenty "Pana Tadeusza", III i IV części "Dziadów" i ballad. Młodzi artyści przytoczyli również legendę o przyjściu na świat wieszcza. Dekorację do przedstawienia wykonały uczennice VIII c: Karolina Dereń, Marta Czerwak i Ola Szeląg.

Dorota Woźniak z dumą mówi o zaangażowaniu młodzieży w organizację przedstawienia tym bardziej, że wszystkie próby odbywały się po lekcjach. W przedstawieniu wzięli udział uczniowie klas VI c, VII a i VIII b.

Publiczność dopisała. Tylko nieliczni z zaproszonych gości nie mogli przybyć. Za program artystyczny, w imieniu emerytowanych pracowników szkoły, podziękowała nauczycielka języka polskiego Alicja Ślusarczyk. Dla młodych artystów znalazły się też słodkości.

Przedświąteczne spotkania emerytowanych pracowników przy kawie i ciastku stały się już tradycją w nyskiej "jedynce". Są okazją do rozmów na temat życia, pracy, młodzieży tej obecnej i tej sprzed kilku, kilkunastu czy kilkudziesięciu lat. Nie są jednak jedyną okazją, by spotkać się w tym gronie. Wielokrotnie organizowano wycieczki dla obecnych i byłych nauczycieli szkoły. Niektórzy byli w Wiedniu, Dreźnie, Budapeszcie. Wszyscy chętnie na co dzień utrzymują kontakty z placówką. Najlepiej świadczy o tym fakt, że rodzice zapisując swoje dzieci do szkoły uzasadniają to tym że kiedyś sami tu uczęszczali. Byli wychowankowie starają się o pracę nie gdzie indziej tylko tu, gdzie sami pobierali nauki.

Elżbieta Leśniak emerytowana nauczycielka języka polskiego, Maria Jankowska była nauczycielka matematyki i wspomniana już Alicja Ślusarczyk uważają, że dzisiejsza młodzież jest inna niż ta, którą one uczyły. Nie oznacza to jednak, że jest gorsza. W tej kwestii nie należy niczego generalizować. Młodzież jest inna, bo otaczający ją świat jest inny.

Należy tylko życzyć szkole, by mimo wszelkich nieodzownych zmian, tradycja przywiązania do szkoły, zarówno uczniów jak i nauczycieli, nigdy nie zanikła.

Agnieszka Groń

Byli i obecni pracownicy szkoły

Uroczysty finał obchodów Roku Mickiewiczowskiego

Gość z Piwnicy

W bieżącym tygodniu odbędzie się w Nysie uroczysty finał obchodów Roku Mickiewiczowskiego.

W czwartek 17 grudnia o godz. 9.00 w Muzeum rozpoczną się eliminacje międzyszkolnego konkursu poetyckiego pt. "Scena otwarta - poezja Adama Mickiewicza". W turnieju tym zaprezentują się uczniowie nyskich szkół średnich. Do udziału w niektórych konkursach złosiło się tak wielu chętnych, że konieczne było przeprowadzenie eliminacji szkolnych. Dotyczyło to I i II Liceum Ogólnokształcącego oraz Zespołu Szkół Ekonomicznych.

W sumie umiejętności interpretacji poezji wieszcza zaprezentuje 37 wykonawców: 9 w kategorii poezji śpiewanej, 27 w recytacji. Laureatów konkursu wyłoni jury, a ogłoszenie wyników i wręczenie nagród nastąpi 18 grudnia w Nyskim Domu Kultury. Wtedy, podczas finału obchodów Roku Mickiewiczowskiego, wystąpi z recitalem Anna Szałapak z Piwnicy pod Baranami.

Zostaną również wyróżnieni laureaci konkursu "Pan Tadeusz - dzieło bliskie" organizowanego przez Zespół Szkół Ekonomicznych w Nysie.

ag

Nietypowy kiermasz

Wielki kiermasz świąteczny zorganizowały nauczycielki z Przedszkola integracyjnego nr 5 w Nysie. Przez trzy dni, od 9 do 11 grudnia u drzwi wejściowych rodziców i opiekunów witały przedszkolaki przebrane w stroje św. Mikołaja i zachęcały do zakupów. Na kiermaszu można było nabyć piękne stroiki, choinki, ozdoby choinkowe, a wszystko po niezwykle atrakcyjnych cenach. Świąteczne akcesoria wykonały nauczycielki przedszkola, nie bez cennego udziału dzieci, które samodzielnie zrobiły m.in. kartki świąteczne. Pieniądze uzyskane ze sprzedaży zostaną przeznaczone na potrzeby przedszkola.

ag

Przedszkolaki zapraszają na zakupy

HusP
Handlowo - Usługowa Spółdzielnia Pracy
Nysa, ul. Drzymały 1
tel. 433 24 31, 433 30 13; fax 433 28 67

Zapraszamy na zakupy
UL. BEMA 2

Pawilonu handlowego "Rolnik"
* art. spożywcze, chemiczne, garnki, wykładziny, meble, art. metalowe, sprzęt zmechanizowany AGD

Składu materiałów budowlanych
Składu opału (Nysa, ul. Podolska 19)
* ceny preferencyjne

ORGANIZUJEMY
sprzedaż za bony towarowe

Hurtownia spożywcza "Pod Gruszą"
Hurtownia przemysłowa "Pod Topolą"
- art. chemiczne, garnki, plastyki - ul. Drzymały

ZAPRASZAMY

Firma Handlowa SHERIFF Grzegorz DEMBICKI
48-300 Nysa,
ul. Zjednoczenia 1
Tel. (077) 4333 650

SYLWESTER 1998
UWAGA NIEZDECYDOWANI!
F.H. SHERIFF INFORMUJE, ŻE POSIADAMY JESZCZE WOLNE MIEJSCA NA BAL SYLWESTROWY '98

W PROGRAMIE M.IN.
- WYŚMIENITA KONSUMPCJA (REST. KAMA)
- WSPANIAŁA MUZYKA
- KAMERALNA ATMOSFERA (20 PAR)
- KONCERT "NA ŻYWO" - A. PILIPÓW&C.O.
- NIESPODZIANKI I INNE ATRAKCJE

TO WSZYSTKO MOŻESZ PRZEŻYĆ
OD 31 GRUDNIA '98 G. 20.00 DO 1 STYCZNIA '99 G. 6.00
W PIANO PUBIE SHERIFF - NYSA, UL. ZJEDNOCZENIA 1
ZA JEDYNE 290 ZŁ (OD PARY)
ZAPRASZAMY

v-1205/B

SERDECZNIE ZAPRASZAMY
do Salonu Płytek Ceramicznych
przy ul. Orzeszkowej 16 (za Transbudem).
Tel. 433 46 38
oraz do sklepu przy ul. Jagiellońskiej 2 (obok ZEC).
Tel. 433 06 80

TERAL

PŁYTKI CERAMICZNE
I ARMATURA SANITARNA

v304b

MEBLE
Jarimpex
BIUROWE, KUCHENNE POD WYMIAR
ŁAZIENKI, SYPIALNIE, WYPOCZYNKI
NYSA, ul. Gałczyńskiego, tel./fax 433 71 25
ul. Piłsudskiego 40, tel. 433 35 36
OPOLE, ul. Dambonia 17a, tel./fax 474 86 68
PROJEKTY GRATIS

Recital w Muzeum

Nyskie muzeum zgromadziło ostatni piątek, bardzo nieliczniestety, publiczność na koncie zorganizowanym w ramach stiwalu Kompozytorów Śląch. Głównym organizatorem imprezy jest Państwowa Filmonia w Opolu.

Śpiewa Krystyna Koga, akompaniuje Joanna Wocławek-Hornik

Melomani mogli usłyszeć pie- w wykonaniu Krystyny Kogi - oran i Joanny Wocławek-Hor- - fortepian. Wykonawczynie prezentowały pieśni m.in. Józe- Elsnera, wydane w latach 1803 805. Ten śląski kompozytor, odzony w Grodkowie, znany jest zede wszystkim jako nauczyciel yderyka Szopena. Jednak jego orczość obejmowała także inne iedziny życia. Grał w orkieach, śpiewał w chórze, koncerwał. Studiował muzykologię i ologię w Wiedniu, od 1792 był pelmistrzem teatru we Lwowie. m wystawiał pierwsze opery i półpracował z Bogusławskim. Warszawie założył sztycharnię t, pisał recenzje, organizował ncerty, był pedagogiem w Szkole Dramatycznej Bogusławskiego, pisał rozprawy teoretyczne, był krytykiem muzycznym. W 1821 założył Instytut Muzyki i Deklamacji. Jako nauczyciel Szopena wystawił mu ocenę: "zdatność: geniusz muzyczny".

Publiczność w Muzeum wysłuchała pieśni "Trzeba się kochać", "Wieśniaczka", "Róża" do słów Karpińskiego, "Pasterka" do słów Brodzińskiego, "Pieśń", "Do Filona", "Duma Ludgardy". J. Wocławek - Hornik zaprezentowała Poloneza F - moll, w którym można było znaleźć podobieństwo z późniejszymi utworami Szopena. Oprócz pieśni Elsnera w recitalu znalazły się też pieśni Franza Schuberta: "Litania" i "Du bist die Ruh". Na zakończenie melomani usłyszeli najpopularniejsze pieśni napisane przez Szopena do słów Witwickiego, Osińskiego i Zaleskiego. Były to: "Śliczny chłopiec", "Piosenka litewska", "Życzenie".

an

Podziękowanie

W imieniu rodziców dzieci i młodzieży "sprawne inaczej" serdeczne Bóg zapłać i podziękowania za wspaniałą imprezę mikołajową składamy:

Caritas Diecezji Opolskiej w Nysie, ks. G. Żmudzie, ks. W. Leśnikowskiemu i pracownikom Caritas oraz Państwowemu Funduszowi Rehabilitacji Osób Niepełnosprawnych w Opolu i wszystkim Darczyńcom za ogromny dar serca i wsparcie finansowe.

Z podziękowaniami
Rodzice "sprawnych inaczej"

OSTATNI DZWONEK !!!

Szanowni Państwo - redakcja naszego tygodnika pragnie zaproponować niecodzienną formę reklamy na łamach naszej gazety.

Jak co roku w wydaniu świąteczno-noworocznym udostępnimy strony "Nowin Nyskich" na życzenia dla mieszkańców powiatu nyskiego od Państwa firmy.

Gwarantujemy opracowanie graficzne, zgodnie z Państwa życzeniem.

Taka forma zaistnienia jest miłym akcentem dopełniającym rodzinny nastrój naszych pięknych świąt.

Koszt zamieszczenia życzeń kształtuje się następująco:
1 cm2 ramki na stronie czarno-białej - 1,59 zł brutto
1 cm2 ramki na stronie kolorowej - 3,17 zł brutto

W przypadku zainteresowania ofertą lub ewentualnych niejasności prosimy o kontakt:

Dział Reklam "Nowin Nyskich"
Mieczysław Buszyński
tel. 433 46 78 w. 58 lub 0602 43 00 47.

Nie mieli drobnych?

Częstym łupem złodziei padają ostatnio automaty do gier zręcznościowych, a właściwie znajdujący się w ich wnętrzu bilon. Czyżby aż tak dotkliwie odczuwany brak drobnych skłonił nieustalonych sprawców do włamania: z 24 na 25 listopada do baru przy ul. Orkana w Nysie, z 26 na 27 listopada do baru przy ul. Jagiełły, z 1 na 2 grudnia w Goświnowicach do restauracji (gdzie dodatkowo skradziono magnetofony i tuner satelitarny), a nocą z 7 na 8 grudnia - baru w Skoroszycach? Tu również złodziej wziął pieniądze, papierosy, słodycze. Właściciele lokali ponieśli straty w wysokości od 700 zł do 4200 zł.

Jedynie w Pakosławicach udało się policjantom złapać włamywaczy na gorącym uczynku. 21-latek, ze starszym o 4 lata kolegą próbowali 25 listopada wynieść z lokalu alkohol i pieniądze, w tym również bilon z rozprutych automatów.

dw

Wandalizm

W ubiegłym tygodniu policja odnotowała dwa przypadki zniszczenia mienia. 5 grudnia nie ustalony sprawca zniszczył reklamę o wartości 1200 zł, a 7 grudnia - ktoś złośliwy - porysował lakier i zniszczył lusterko w stojącym przy ulicy samochodzie opel corsa. Jego właściciel poniósł straty na sumę 4 tys. złotych.

dw

MR LEASING SERVICE S.A.

BIURO HANDLOWE
NYSA, ul. Wolności 2
tel./fax 077 433 44 68
tel. 077 433 85 45

Zwycięzca konkursu "SOLIDNY PARTNER '97" organizowanego przez Business Foundation

MR Leasing Service jako firma specjalizująca się w leasingu środków transportu proponuje Państwu:
LEASING KOMBI 5 MIEJSC

NASZE PROPOZYCJE **:

1) OPEL VECTRA HATCHBACK
RABAT 15%
tylko w ofercie MR, RABAT do 15% dla umów leasingu samochodów OPEL (wszystkie modele Opla)

2) DAEWOO NUBIRA KOMBI
RABAT 13,5%
tylko w ofercie MR, RABAT do 13,5% dla umów leasingu samochodów DAEWOO

3) RENAULT CLIO
Autoryzowany Dostawca
RENAULT FOMAR
Nysa, ul. Podolska 19

** Nasza oferta leasingu dotyczy wszystkich typów samochodów dostępnych na polskim rynku a także innych środków trwałych.

MR LEASING

Miło poinformować nam, iż MR Leasing został także zwycięzcą konkursu "SOLIDNY PARTNER '98"

INTER CONSULT

Dobra nowina!

KARTA + MARKOWY TELEFON JUŻ OD

199,-

ZŁOTYCH BEZ VAT

TERAZ BEZPŁATNA POCZTA GŁOSOWA!

NYSA RYNEK 14-15
tel. 433 26 88

Liczba zestawów promocyjnych ograniczona.
Telefon działa wyłącznie z kartą aktywacyjną sieci Plus GSM

AUTORYZOWANY PRZEDSTAWICIEL
Plus GSM

Trzymaj rękę na Plusie

Od Sierpnia do Grudnia

W roku 1980 "Solidarność" powstawała jako masowy bunt narodowy przeciwko systemowi komunistycznemu. Wśród 10 milionów członków Solidarności, motywy owego buntu były zapewne bardzo różne i niewielu tylko stawiało przed sobą cel polityczny - walkę o likwidację komunizmu i Wolną Polskę. Dla niewielu cel ten wydawał się wówczas możliwy do osiągnięcia. Motywacja zdecydowanej większości była o wiele bardziej prozaiczna, ograniczała się do poprawy bytu załóg pracowniczych. We wrześniu 1980 kiedy "Solidarność" powstawała, owa "opcja skrzynki cebuli" jak ją wtedy pogardliwie nazywali bardziej radykalni działacze, dała się porwać ogólnemu entuzjazmowi i tak powstał ogólnonarodowy ruch, dziesięciomilionowy ruch społeczny. Już nigdy więcej nie udało się tego fenomenu powtórzyć.

Powstająca w 1980 r. "Solidarność" stała się wymarzonym ruchem dla wszystkich środowisk politycznych walczących z komunizmem. W ogólnej masie związkowców była to znacząca mniejszość w skali kraju jak sądzę, zaledwie kilka tysięcy ludzi. Były to jednak osoby najlepiej przygotowane do roli liderów, świadome celu, w jakimś stopniu wykształcone już przez popularną i krążącą w dużych środowiskach literaturę i prasę podziemną.

Najogólniej mówiąc środowiska polityczne dzieliły się na dwa nurty: lewicowo-laicki skupiony wokół liderów dawnego Komitetu Obrony Robotników - Jacka Kuronia i Adama Michnika oraz narodowo-radykalny podzielony na kilka grup z których najsilniejszą była Konfederacja Polski Niepodległej i utworzone później w okresie I Zjazdu Solidarności Kluby Służby Niepodległości, założone z inicjatywy Wojciecha Ziębińskiego. Różnie układały się regionalne i środowiskowe wpływy obu nurtów, jednak w środowiskach literacko-dziennikarskich, wpływ lewicy laickiej był zdecydowanie silniejszy, zwłaszcza, że wspierana była ona powiązaniami międzynarodowymi - wielu emigrantów z okresu marca 1968 r. stanowiło dla grupy korowców silne zaplecze organizacyjno-finansowe. Dość powiedzieć, że cały kanał kontaktów międzynarodowych, w tym kanały przerzutu sprzętu poligraficznego kontrolowany był przez środowiska postkorowskie. Nurt narodowo-niepodległościowy zyskiwał w ciągu 16 miesięcy legalnej działalności "Solidarności" mocne oparcie w środowiskach robotniczych, zwłaszcza na Śląsku, oraz w wielu środowiskach młodej polskiej inteligencji.

Do tego obrazu należałoby dodać jeszcze trzeci element - a mianowicie wprowadzonych w szeregi związku agentów Służby Bezpieczeństwa, mających za zadanie nie tylko informować SB o rzeczywistych nastrojach i pociągnięciach solidarnościowych elit, lecz również kształtować pożądaną przez władze komunistyczne politykę związku. Ten element agentury był wcale nie błahy choć na razie jest trudny do opisania ze względu na blokowanie przez komunistów ustawy lustracyjnej. Pewną odsłonę mieliśmy już w okresie tzw. afery teczkowej, kiedy minister Macierewicz wykonując polecenie Sejmu ujawnił nazwiska parlamentarzystów współpracujących ze Służbą Bezpieczeństwa. Znalazło się wśród nich wiele nazwisk osób z solidarnościowego świecznika - wśród nich również nazwisko Lecha Wałęsy jako agenta "Bolka". Wałęsa nigdy w sposób uczciwy nie starał się nawet zaprzeczać materiałowi zawartemu w teczkach, a w odwecie wspólnie z komunistami obalił rząd Olszewskiego.

Niewątpliwie agentura komunistyczna była jednym ze znaczących czynników kształtujących obraz "Solidarności" w pierwszym jej okresie i później, w czasie stanu wojennego.

Niezależnie od tego, że środowisko "politycznych przywódców" w Solidarności było dość nieliczne, należy wspomnieć o pewnej dynamice ówczesnej "Solidarności". Już samo jej powstanie oznaczało wielkie zwycięstwo Polaków nad komunistycznym reżimem. "Solidarność" spowodowała niezwykłe ożywienie we wszystkich środowiskach - zarówno wśród ludzi sztuki jak i wśród naukowców, w prasie i w ruchu wydawniczym. W przeciągu kilkunastu miesięcy ukazały się w Polsce - często wydawane w skrajnie prymitywnych warunkach - wszystkie dotąd zakazane przez komunistów książki. Polski czytelnik spragniony wiedzy, z wypiekami na twarzy mógł przeczytać "Archipelag Gułag", "Ciemność w południe" czy "Folwark zwierzęcy". Dla komunizmu opartego na kłamstwie i masowej indoktrynacji było to śmiertelne zagrożenie. Powstawała bowiem w błyskawicznym tempie uświadomiona, antykomunistyczna inteligencja zdolna w przeciągu kilku lat obalić komunizm w Polsce. Grupa ta kształtowała się w warunkach drobnych szykan, na tyle wyraźnych by były odczuwalne, ale o wiele za słabych by rzeczywiście stłumić ruch. Komuniści w roku 1981 stanęli przed wyborem - mogli krok po kroku cofać się, aż do zupełnego rozkładu obozu, albo próbować ratować system zaostrzając znacznie represje. Wybrali to drugie rozwiązanie.

STAN WOJENNY

Dla wielu ludzi w Polsce nie jest do dziś jasne kto ponosi odpowiedzialność za stan wojenny. Jaruzelski tłumaczy swoją decyzję naciskami Moskwy, nie potwierdza tego jednak cały szereg faktów, wśród nich niezwykle wiarygodne, oparte o materiały z archiwów Kremla informacje dostarczone przez Władimira Bukowskiego - rosyjskiego dysydenta. W sprzeczności z wersją Jaruzelskiego stoi także świadectwo płk. Kuklińskiego. Trudno dziwić się Jaruzelskiemu, że próbuje przerzucić odpowiedzialność na Breżniewa, cóż innego mógłby dzisiaj mówić.

Faktem jest, że stan wojenny oznaczał dla rozwoju gospodarczego i społecznego Polski cofnięcie o dobrych kilkanaście lat. Straty jakie wyrządziła pod jego osłoną ekipa Jaruzelskiego trudne są do odrobienia do dzisiaj.

Nie wspominam tutaj o najbardziej eksponowanych zazwyczaj faktach osobistych krzywd, śmierci wielu ludzi, zastrzelonych górników KWK "Wujek", zamordowanych z zimną krwią demonstrantów w Lubiniu, bestialskiego mordu na księdzu Jerzym Popiełuszce, gdyż są to fakty ogólnie znane i wielokrotnie były opisywane. Pragnę jedynie zwrócić uwagę Czytelników na inne koszty, które Polska poniosła i za które bezwzględnie odpowiada Jaruzelski i jego świta. Zahamowane zostały wszelkie próby reform gospodarczych czy społecznych, kraj został zamrożony w najbardziej zacofanym i głupim systemie jaki można sobie wyobrazić. Stanowczo ekipę Jaruzelskiego bardziej niż zbrodniczą należy nazwać ekipą głupków.

W nocy z 12 na 13 grudnia 1981 r. ta ekipa głupków wydała rozkaz : "do boju!". Skończyło się "polskie lato", na ulicę wyjechały czołgi, w więzieniach znalazła się praktycznie cała czołówka politycznych działaczy "Solidarności" - w pierwszym okresie internowano ok. 10 tys. osób - ok. 1 osobę na 1000 członków związku.

W SIECI

Esbecka sieć zagarnęła działaczy związku dość szeroko, w końcu celem było nie tylko oddzielenie najbardziej radykalnych przywódców od związkowych mas, ale także przestraszenie pozostałych. Stąd na listach internowanych umieszczono bardzo często osoby przypadkowe. Terror, żeby był skuteczny nie musi być precyzyjny.

Cel który stawiali sobie komuniści wprowadzając stan wojenny był szalenie prosty. Polityczne obezwładnienie "Solidarności" mogło nastąpić przez odizolowanie grupy związkowych polityków (w gwarze poligramoty stanu wojennego: "ekstremistów") od związkowych mas. Przy okazji miało następować osłabianie grupy ekstremistów przez pozyskiwanie niektórych do bezpośredniej współpracy z władzą lub umożliwianie wyjazdu za granicę.

Od początku internowania funkcjonariusze SB prowadzili staranną selekcję pojmanych. Warunkiem wyjścia z więzienia było szybkie podjęcie kontaktu z SB, podpisanie oświadczenia o lojalności wobec władz stanu wojennego i zobowiązania do niepodejmowania działalności związkowej. Ten prosty chwyt okazał się oczywiście bardzo skuteczny. Dla wielu związkowych działaczy wystarczyło kilka dni spędzonych w więziennej celi by podpisać wszystkie możliwe lojalki. Rekordzista spędził w więziennej celi jeden dzień. Wielu podpisywało lojalkę na komendzie milicji po zgłoszeniu się na wezwanie i kilkugodzinnym, "skruszającym" oczekiwaniu w korytarzu na swoją kolejkę. Trzeba dla sprawiedliwości powiedzieć, że często, kiedy pierwszy strach ustępował, wielu z "lojalkowiczów" podejmowało działalność w ramach podziemnych struktur "Solidarności" i dzielnie dosługiwało się swojego wyroku czy decyzji o internowaniu. Były to piękne przykłady moralnego zwycięstwa.

Trzeba też dla usprawiedliwienia wielu postaw, przypomnieć atmosferę jaka towarzyszyła wprowadzeniu stanu wojennego. Czołgi na ulicach, bezwzględna kontrola każdego ruchu - żeby wyjechać do innego miasta trzeba było mieć przepustkę, kontrola rozmów telefonicznych, korespondencji, a także przykłady brutalnych represji dokonywanych pokazowo w kraju. Jestem przekonany, że tragedia w kopalni "Wujek", gdzie zomowcy z zimną krwią strzelali do górników, czy późniejsza masakra w Lubiniu, były zaplanowane jako akcje pokazowe z zimną krwią na najwyższym szczeblu władzy. Trzeba było kogoś zastrzelić i pokazać że władza nie cofnie się przed żadnym działaniem. Być może rzeczywiście by się nie cofnęła, ale też nie mieliśmy okazji sprawdzić. Terror okazał się skuteczny w tym sensie, że Polacy nie zdecydowali się na otwartą konfrontację z systemem. Ostatnimi ogniskami oporu były dwie kopalnie na Śląsku "Ziemowit" i "Piast". Piękną balladę napisał o oporze górników nieznany autor (śpiewał ją Kellus). Górnicy po dwóch tygodniach strajku pod ziemią zostali ostatecznie złamani w wigilię Bożego Narodzenia 1982 r.

OPÓR

Pierwsze uderzenie złamało właściwie opór społeczeństwa. W końcu jak mogłaby wyglądać skuteczna walka z czołgami, z wojskiem w którym służyli przecież rodacy? Opór przybrał formę oporu cywilnego, polegającego na zachowaniu form organizacyjnych w podziemiu, informowaniu społeczeństwa za pomocą wydawnictw - oczywiście nielegalnych, prowadzeniu niezależnych szkoleń - słowem przygotowywaniu się na korzystniejsze okoliczności.

Wszystkie formy oporu były oczywiście ścigane przez milicję, Służbę Bezpieczeństwa i wojsko. Od czasu do czasu władze dawały pokaz brutalnej siły szczując bezbronnych ludzi uzbrojonymi po zęby oddziałami ZOMO. Do szczególnie brutalnej akcji ZOMO doszło np. w dniu 3 maja w Krakowie i Warszawie, gdy zomowcy bili bestialsko ludzi wychodzących spokojnie z kościołów. Logika terroru wcale nie polega na stosowaniu represji celowych. Najczęściej uderza ona w Bogu ducha winnych ludzi, ma przestraszyć przede wszystkim potencjalnych przeciwników.

W Nysie po wprowadzeniu stanu wojennego w więzieniach znalazła się cała czołówka nyskiej "Solidarności". W ciągu całego okresu represji internowanie dotknęło 21 osób. Statystyka ta ujmuje zarówno osoby zatrzymane na kilka dni jak i te, które przesiedziały w więzieniach kilka miesięcy. Pierwsza fala zwolnień z więzień miała miejsce pod koniec maja 1982, później z okazji 22 lipca, ostatnia zaś na przełomie listopada i grudnia 1982 r. 10 grudnia 1982 r. z więzień wyszła ostatnia 6-osobowa grupa działaczy "Solidarności" z Opolszczyzny. Wśród nich były 3 osoby z Nysy: Władysław Bolechów, Jerzy Jakubek i Janusz Sanocki.

Już w lutym 1982 grupa nyskich działaczy związkowych pozostałych na wolności rozpoczęła wydawanie podziemnego biuletynu. "Bibuła" drukowana była w nakładzie kilkuset egzemplarzy prymitywną techniką metalowego wałka i ramki.

Wraz z powrotem z internowania czołówki działaczy nyskiego MKZ (Międzyzakładowy Komitet Związkowy) opór przybrał szersze formy. Nawiązano kontakty z Warszawą, Wrocławiem i Krakowem skąd ściągano podziemne wydawnictwa książkowe. Książki były częściowo sprzedawane, a częściowo wypożyczane w ramach 4 punktów bibliotek podziemnych.

W końcu 1983 r. rozpoczęło działalność Duszpasterstwo Ludzi Pracy. Organizatorem ze strony "Solidarności" był przewodniczący MKZ Janusz Sanocki, zaś w grupie świeckich prelegentów udzielali się: śp. Andrzej Borula, Jacek Szumański i Leszek Foltyn. Wśród wspomagających Duszpasterstwo księży wymienić należy obecnego biskupa gliwickiego ks. Gerarda Kusza i ks. Henryka Kałużę.

Duszpasterstwo zaczęło swoją działalność w parafii św. Dominika u nieodżałowanego (zmarł w 1989 r.) ks. Józefa Sztonyka, a następnie przeniosło się do największej parafii nyskiej - św. Jakuba, gdzie śp. ks. Józef Kądziołka otoczył solidarnościowców życzliwą opieką. Regularnie raz w miesiącu odbywała się msza za Ojczyznę, podczas której patriotyczne kazania wygłaszał najczęściej ks. Edward Cichoń.

Przynajmniej dwa razy do roku regularnie nyskie podziemie spotykało się po mszach św. Za Ojczyznę pod krzyżem na dzwonnicy przy katedrze na solidarnościowej manifestacji. W 1983 r. SB aresztowało prewencyjnie przed 1 maja Janusza Sanockiego i Jerzego Jakubka. Tymczasem manifestacja odbyła się 3 maja i zgromadziła kilkaset osób.

W 1984 r. pierwszomajowy pochód organizowany przez władze przechodził Rynkiem. W tym czasie nyskie podziemie zorganizowało spotkanie pod krzyżem. Kilkadziesiąt osób skandowało okrzyki "Solidarność" i śpiewało solidarnościowe piosenki.

Wielesetosobowa demonstracja odbyła się po mszy św. za duszę zamordowanego bestialsko ks. Jerzego Popiełuszki w październiku 1984 "Solidarność" nyska rozprowadzała później zdjęcia z pogrzebu kapłana.

Jednym ze stałych sposobów finansowania działalności nyskiego podziemia była produkcja i sprzedaż kalendarzy solidarnościowych. Pierwsza edycja wyprodukowana została na rok 1985 - na kalendarzu widniał wizerunek ks. Jerzego Popiełuszki. Ostatnią edycję wyprodukowano na rok 1988. Kalendarz nosił wizerunek Ronalda Reagana i jego motto: "Już czas odesłać komunizm na śmietnik historii - tam jest jego miejsce."

Działalność podziemia nyskiego przetrwała cały okres stanu wojennego i doczekała okrągłostołowej odwilży. W 1988 r. jeszcze przed "Okrągłym stołem" powstała w Nysie pierwsza jawnie działająca Komisja Zakładowa "Solidarności" na Opolszczyźnie. Była to Komisja w nyskim oddziale Opolskiego Przedsiębiorstwa Budownictwa Przemysłowego nr 1. Oprócz założyciela Janusza Sanockiego jej członkami byli Andrzej Falkiewicz, Walenty Bojdol i Andrzej Urbaniak.

W okresie od 1987 do 1989 Janusz Sanocki był reprezentantem Opolszczyzny w Regionalnej Radzie "Solidarności" Dolnego Śląska. W Nysie drukowało się ulotki i wydawnictwa dla całej Opolszczyzny.

W kwietniu 1988 r. odbyła się chyba ostatnia akcja represyjna SB. Funkcjonariusze z opolskiej SB dokonali rewizji w mieszkaniu Jadwigi Mielnik w momencie kiedy odbywało się tam spotkanie jawnie działającej Tymczasowej Rady Regionalnej Śląska Opolskiego. Uczestników zatrzymano na kilka godzin, przesłuchano i skierowano wnioski na Kolegium. Kolegium w Nysie skazało 6 osób na kary znacznych grzywien, na szczęście odwołanie do Sądu w Opolu przyniosło umorzenie sprawy - nadchodziła nowa epoka. Komunizm przepoczwarzał się w nową, mniej drastyczną formę rządów. Jej symbolem miał się stać okrągły stół - mebel przy którym zawarto porozumienie dotyczące pokojowego przejścia do demokratycznej formy rządów. Prawdziwe warunki tego porozumienia do dziś nie ujrzały światła dziennego. W jakiś więc sposób stan wojenny trwa do dziś trwa w swych politycznych i społecznych skutkach. Naprawdę zakończy się wówczas, gdy ujawnione zostaną archiwa bezpieki a niezależne sądy Niepodległej Rzeczpospolitej sprawiedliwie osądzą zbrodnie popełnione przez funkcjonariuszy komunistycznego reżimu.

Janusz Sanocki

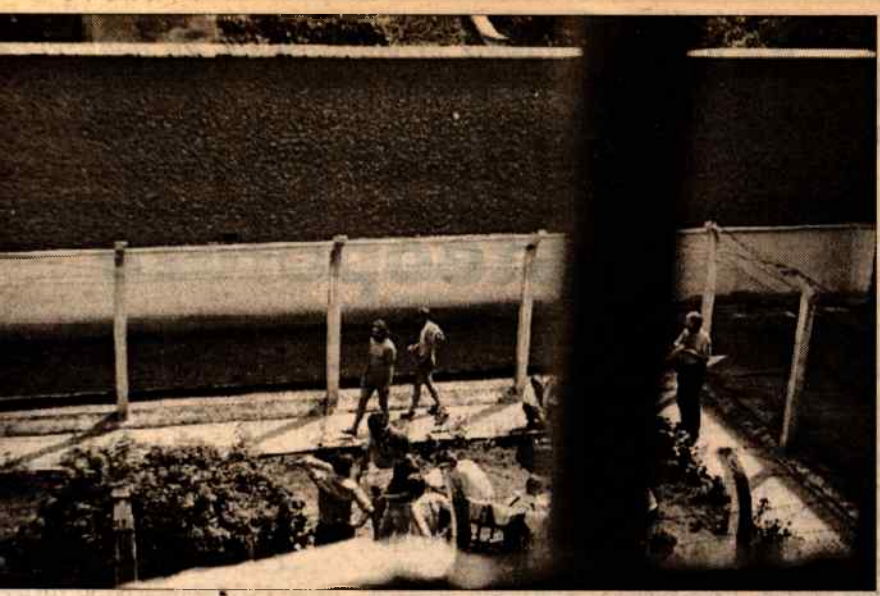

INTERNOWANI W ZAKŁADZIE KARNYM W GRODKOWIE. ROK 1981/82.

Fotografie przedstawiają życie obozowe internowanych działaczy opozycji m.in. Janusza Sanockiego, Leszka Foltyna, Jana Piątkowskiego, Janusza Smagonia, Włodzimierza Bolechowa, Pawła Grzegorczyka, Jerzego Jakubka, Wiesława Jamińskiego, Henryka Kasprowicza.
Zdjęcia udostępnił nam Włodzimierz Bolechów przetrzymywany w Grodkowie od marca do 10 grudnia '82.

Pomyśl o emeryturze!

Od 1 stycznia 1999 roku zmianie ulegają przepisy dotyczące emerytur. Będzie to prawdziwa rewolucja - bardzo trudna zarówno dla pracowników jak i dla pracodawców - dlatego warto już teraz zaznajamiać się ze zmianami.

WIEK, FILAR, EMERYTURA

Reforma zakłada trzy formy odkładania pieniędzy na emeryturę - tzw. filary. Filar I - to emerytura wypłacana ze zreformowanego ZUS wg nowych zasad, filar II - to oszczędzanie w prywatnym funduszu emerytalnym wybranym przez pracownika, a filar III - to dodatkowa emerytura z oszczędności złożonych w towarzystwie ubezpieczeniowym, funduszu powierniczym lub pracowniczym programie emerytalnym.

Zmiany w różnym stopniu dotyczą pracowników - w zależności od ich wieku w chwili wprowadzenia reformy tj. 1 stycznia 1999 r. Urodzeni po 31 grudnia 1968 r. zostaną automatycznie objęci nowym systemem: 36 procent ich płacy będzie wpływać do ZUS, a 9 procent do prywatnych funduszy emerytalnych. Emeryturę otrzymywać będą z dwóch źródeł - z ZUS i z wybranego funduszu emerytalnego.

Natomiast z przedziału wiekowego 30-50 lat tj. urodzeni po 31 grudnia 1948 roku a przed styczniem 1969 roku będą mieli możliwość wyboru:

- albo płacić całą składkę emerytalną (45 procent płacy) w zreformowanym ZUS i stamtąd otrzymywać emeryturę,
- albo (tak jak we wcześniej wymienionym przedziale) 9 procent z 45 odprowadzać do wybranego przez siebie funduszu emerytalnego, resztę do ZUS i pobierać stamtąd emeryturę (dwa źródła).

Osoby po 50-tce (urodzeni przed 1 stycznia 1949 roku) i obecni emeryci, pozostaną na starych zasadach. Ich emerytury będą obliczane tak jak teraz, oni nie stracą też nic ze swoich uprawnień.

EMERYTURA Z ZUS

Wiele osób sądzi (zwłaszcza z przedziału 30-50 lat), że pozostając w ZUS nic nie zmieni w zakresie swojej emerytury. Należy wziąć jednak pod uwagę, iż będzie to już zreformowany ZUS. Wysokość emerytury zależeć będzie od wysokości uzbieranego kapitału. Nie będzie już tzw. okresów nieskładkowych - np. za lata studiów, które dotychczas zaliczane były do stażu emerytalnego. Jedynie do emerytury liczyć się będzie urlop wychowawczy i macierzyński oraz zasadnicza służba wojskowa. Składkę za ten czas, liczoną od najniższej krajowej wynagrodzenia, będzie pokrywał budżet państwa. Suma składek będzie rejestrowana na koncie każdego ubezpieczonego. W momencie przejścia na emeryturę zebrany kapitał zostanie podzielony przez statystyczną średnią długość życia na emeryturze. Dla 60-latków wynosi ona nieco powyżej 18 lat, dla 65-latków - ok. 14,5 lat, dla 70-latków - 11,4 lat.

SKŁADKA DLA ZUS

Wysokość składki odprowadzanej do ZUS się nie zmieni. Będzie to nadal 45 procent naszej pensji (np. zarabiasz 1000 zł - płacisz 450zł). Składka zostanie podzielona niemal równo na pracodawcę i pracownika. 23 procent składki pokrywa pracownik, a 22 procent pracodawca. Te 23 procent pracownika pochodzić będzie z tzw. ubruttowienia płacy. Od 1 stycznia 1999 roku pracodawca będzie musiał podnieść ją o 23 procent. Nie odczuje tego ani pracodawca ani pracownik - po prostu pracodawca dotąd odprowadzaną składkę na ZUS w wysokości 45 procent płacy rozdzieli na części i 23 procent przeznaczy na podwyżkę dla pracownika. Pracownik nie zabierze tej kwoty do swojej kieszeni, tylko ta suma powędruje do ZUS. Pracodawca zatrudniający powyżej 20 pracowników nie prowadził dotychczas imiennego wykazu osób, od których zarobków odprowadzał stawkę ZUS. Po prostu płacił 45 procent z całego funduszu płac przedsiębiorstwa. Teraz będzie musiał na specjalnych formularzach zgłosić wszystkich pracowników do ZUS, gdzie zostanie otwarte indywidualne konto dla każdego.

Pracodawca całość składki - część pracownika i swoją odprowadzi do ZUS. ZUS podzieli je na wewnętrzne fundusze (na podstawie wyliczeń pracodawcy):

- z 23-procentowej składki pracownika: 12 procent wpłynie na fundusz emerytalny, 8 proc. na fundusz rentowy, 3 procent na fundusz chorobowy;
- z 22-procentowej składki pracodawcy: 12 procent - na fundusz emerytalny, 8 procent - na fundusz rentowy, 2 procent - na fundusz wypadkowy. Ze składki przeznaczonej na emerytury (z części pracownika) ZUS 9 procent odprowadzi co miesiąc do wybranego przez ubezpieczonego kapitałowego funduszu emerytalnego (w przypadku ubezpieczonych do lat 30, a dla grupy 30-50 lat - o ile wybiorą tę wersję).

PRACODAWCA

Pracodawca będzie miał dużo więcej obowiązków. Oprócz ww. ubruttowienia płac, obliczenia składki i jej dokładnego wyliczenia - ile wynosi na część emerytalną, rentową i chorobową, będzie musiał składać co miesiąc deklaracje rozliczeniowe do ZUS z imiennymi raportami. W przypadku jakichkolwiek zmian w sytuacji pracownika musi o nich poinformować ZUS. Musi też informować pracownika na tzw. pasku ile odprowadził swojej części składki, a ile pracownika. W ciągu 5 lat tj. do 2004 roku musi przygotować dokumenty do emerytury wszystkim pracownikom, którzy u niego pracują, a nie ukończyli 50 lat. W tym czasie ZUS wyliczy im kapitał początkowy.

ZUS obiecuje pracodawcom, na których spadnie teraz mnóstwo dodatkowej pracy, program komputerowy i wzory deklaracji. Na pewno ten początkowy okres będzie dla nich bardzo trudny.

PRACOWNIK

... musi dbać, aby jego składka była odprowadzana regularnie i żeby jego zarobki faktyczne nie były zaniżane na papierze. Ukrywanie zarobków po prostu mu się nie opłaca, bo niższa składka trafi do ZUS i mniejszy kapitał zostanie zgromadzony na koncie pracownika.

Nieuczciwy pracodawca będzie traktowany jako ten, który zdefraudował czyjeś mienie i będzie odpowiadał przed sądem.

Osoby w przedziale wiekowym 40-50 lat powinny dobrze się zastanowić, czy skorzystać z możliwości odprowadzenia 9 procent składki na fundusz emerytalny (przystąpienie do II filaru). Na wyraźne zyski oszczędności muszą pracować co najmniej kilkanaście lat. Decyzja o przystąpieniu do II filara jest jednak ostateczna i nie można się z niej wycofać. Wyjściem z sytuacji dla wszystkich przyszłych emerytów (nawet obecnie 20-latków) jest przystąpienie do III filara tj. dobrowolnego ubezpieczenia emerytalnego.

KALENDARIUM REFORMY

Od stycznia 1999 roku pracodawca ubruttowi płace pracowników, dokona podziału na składkę swoją i pracownika, a ZUS zarejestruje składki na indywidualnych kontach.

Pod koniec lutego powstałe fundusze emerytalne zaczną prowadzić nabór klientów - zapisy osób, które nie ukończyły 30 lat, do funduszy muszą nastąpić do końca września. ZUS od tego momentu zaczyna przekazywać tam część składki. Osoby między 30. a 50. rokiem życia muszą wybrać (o ile same chcą!) i podpisać umowę ze swoim funduszem emerytalnym do końca 1999 roku. Jeśli tego nie zrobią, całość składki wpłynie na ich konto indywidualne do ZUS.

Do 31 marca 2000 roku każdy ubezpieczony powinien otrzymać pierwszy wyciąg o stanie swojego konta za 1999 rok. W 2004 roku musi zostać obliczony kapitał początkowy wszystkim osobom, które w momencie rozpoczęcia reformy już pracowały.

REFORMA NIE DOTYCZY

...rolników indywidualnych (czekają na swoją reformę), prokuratorów (zachowują swoje przywileje), sędziów (mają odrębne przepisy) oraz częściowo mundurowych. Z mundurowymi sprawa jest zróżnicowana. Ci, którzy wstąpią do służby po rozpoczęciu reformy będą traktowani jak cywile tj. obejmują ich wcześniej opisane zasady. Pracownikom policji, wojska, straży granicznej, służby więziennej, UOP-u składki pokrywać będą resorty MON i MSWiA. Kto już służy, będzie traktowany po staremu. Jedynie waloryzacja świadczeń następować będzie tak, jak w przypadku wszystkich obywateli. Nowy system obejmuje też ludzi wolnych zawodów: artystów, architektów, prawników, dziennikarzy oraz studentów, pracowników na czasowych kontraktach - w tym również zagranicznych.

dw

Badania nasuwają przypuszczenia, że mieszkanki Nysy i okolic są bardziej narażone na osteoporozę.

Podstępna osteoporoza

Osteoporoza to podstępna choroba, dotykająca kobiet już przed 50. rokiem życia. Dr n. med. Wojciech Pluskiewicz, adiunkt Katedry i Kliniki Chorób Wewnętrznych i Alergologii Śląskiej Akademii Medycznej w Zabrzu, jest znanym specjalistą zajmującym się wykrywaniem i leczeniem tej choroby, autorem kilkudziesięciu prac naukowych na temat osteoporozy publikowanych w krajowej i zagranicznej prasie fachowej. Poprosiliśmy go o rozmowę na temat wyników badań prowadzonych na terenie Nysy oraz specyfiki schorzenia.

"NN" - Czy badania osteoporozy, które były prowadzone na terenie Nysy cieszyły się zainteresowaniem jej mieszkańców?

W.P. - Przebadanych zostało kilkadziesiąt osób, w tym sporo było badań kontrolnych.

Czy wyniki badań wniosły jakieś nowe, ciekawe dane?

- Uzyskano wiele niskich wyników, w granicach ubytku masy kostnej około 20-25 % u kobiet przed 50. rokiem życia. Mało było także wyników bardzo dobrych.

Czy to oznacza, że mieszkanki Nysy i okolic są bardziej narażone na osteoporozę niż kobiety w innych rejonach Polski?

- Takie podejrzenia są uzasadnione, choć na pełne wyjaśnienie takiego zagrożenia, badania osteoporozy powinny być prowadzone na znacznie szerszą skalę.

Skoro mówimy o osteoporozie, czy mógłby Pan w skrócie określić czym grozi ta choroba?

- Zagrożenie osteoporozą wynika z obniżenia masy kostnej, czego konsekwencjami są złamania. Najpoważniejsze w skutkach są złamania kręgosłupa oraz szyjki kości udowej. Musimy pamiętać, że osteoporoza to choroba podstępna, długo rozwijająca się bez żadnych objawów.

Jaka jest skala liczbowa zagrożenia w społeczeństwie?

- Choruje lub jest zagrożonych około 15-25 % osób po 50. roku życia.

Jaki był procent chorych w ostatnich badaniach?

- Należałoby najpierw określić, co to jest choroba; aktualnie uważa się za granicę choroby obniżenie masy kostnej poniżej 30%. W naszych badaniach takich osób było około 10-15%, natomiast sporo było wyników nie upoważniających do rozpoznania choroby - w granicach 25 % ubytku masy kostnej. Były to jednak wyniki u kobiet młodych, jeszcze przed pięćdziesiątką. Przy tempie utraty masy kostnej 2-3% rocznie, za 2-3 lata będą to osoby chore.

Co zatem należy uczynić, aby zapobiec osteoporozie?

- Najważniejsze są: jak najszersze stosowanie leczenia hormonalnego, zmiana diety na zawierającą jak najwięcej wapnia (mleko i jego przetwory) oraz regularne uprawianie ćwiczeń fizycznych.

Wpływ używek na rozwój choroby?

- Oczywiście papierosy, kawa i alkohol także zwiększają utratę tkanki kostnej.

Czy planuje Pan w przyszłości powtórzenie takich badań?

- Na pewno w przyszłym roku będzie można badanie osteoporozy powtórzyć.

(r)

Światła na drodze

Od rodzaju i jakości świateł zamontowanych w pojazdach w dużej mierze zależy nasze bezpieczeństwo na drogach, zwłaszcza jesienią i zimą. Różnorodność dostępnych na rynku wszelkiego rodzaju reflektorów samochodowych bardzo często zamiast ułatwić wybór znacznie go utrudnia.

W ostatnich latach większą popularnością cieszą się żarówki halogenowe (H4) niż konwencjonalne, z tego względu, że te pierwsze świecą jaśniej i znacznie dłużej niż te drugie. Najnowszym jednak hitem w tej dziedzinie są reflektory ksenonowe. Lampy te początkowo stosowano do oświetlania wielkich obiektów, np. stadiony, a dopiero później zastosowano je w samochodach. Są one dwa i pół raza wydajniejsze od klasycznych, ale za to ich budowa jest skomplikowana i w związku z tym są bardzo drogie. Fabrycznie montuje się je w luksusowych samochodach (typu mercedes s, e, bmw). Ale jak widać na polskich drogach w pseudoksenonowe reflektory są wyposażone nawet maluchy. Niestety polscy kierowcy nie zdają sobie sprawy, że kupując kolorowe nakładki działają niezgodnie z prawem (nie mają one homologacji) i narażają się na większe niebezpieczeństwo na jezdni. A polskie prawo dopuszcza jedynie żarówki dające barwę białą i żółtą. Owe kolorowe kapturki, które barwą światła zbliżone są do ksenonowych można kupić w prawie wszystkich sklepach motoryzacyjnych. Zachęcani przez nieuczciwych i niekompetentnych sprzedawców, że nakładki te zwiększają strumień świetlny dajemy się po prostu oszukać. Nakładki są zwykłymi filtrami, a te zmieniają tylko barwę światła i tym samym zmniejszają jego intensywność.

Niech więc kierowcy nie dziwią się - przestrzega naczelnik wydziału ruchu drogowego - Tadeusz Dunat, że kierowcy tych pojazdów będą zatrzymywani przez patrole policyjne. Policjant może nawet zatrzymać dowód rejestracyjny lub polecić zdemontowanie na miejscu najmodniejszych gadżetów.

a

Od Annasza do...?

Andrzej Matusik, rolnik z Jasienicy Dolnej, gospodarujący na ponad 9-hektarowym areale, od półtora roku maga się umorzenia w całości podatku rolnego za drugi kwartał 1997 roku, ze względu na poniesione straty wodziowe. Pisze odwołania do wójta w Łambinowicach, ten odmawia, sprawa wędruje do Samorządowego legium Odwoławczego w Opolu. Kolegium widzi nieprawidłowości w działaniu gminy, uchyla decyzję i przezuje sprawę do ponownego rozpoznania w Łambinowicach, gdzie wójt Józef Kurek podtrzymuje swoje stanosko i ...tak w kółko.

- Jak długo będę pukać od Annado Kajfasza? - pyta Matusik. - Tu nawet nie chodzi o pieniądze, ale wykłe traktowanie rolnika. A zwłaza rolnika, który otwarcie stara się wić o swoich racjach. U nas w inie takich się nie lubi, bo otwieą oczy innym - pokornym i zastranym. Jaka jest ranga postanowień morządowego Kolegium Odwoczego, którego decyzje są pomijaw I instancji? Zupełnie tego nie umiem!

SIAŁEM SIĘ UPOMNIEĆ!

Sprawa ma swój początek we eśniu 1997 roku. Andrzej Matuzłożył - wraz z innymi rolnikami zkodowanymi przez powódź - ponie do Urzędu Gminy w Łambinoach z prośbą o umorzenie podatrolnego za II półrocze 1997 roku i ółrocze roku następnego.

- Właściwie to musiałem upoieć się o odpowiedź. W listopadzie yszły nowe listy podatkowe do soła, z których wynikało że jednak m płacić podatek. Zwróciłem się c z prośbą do Urzędu o wydanie emnej decyzji. Chociaż jest na niej a 7 listopada, to właściwie dostaą ją 24 listopada.

Matusik otrzymał odpowiedź od jta Łambinowic, że umarza mu datek tylko za II półrocze 1997 u i jedynie za część zalaną - staviącą 2.21 ha tj. 2.69 ha przeliczewych. Nawiasem mówiąc, to urzęwe sformułowania "zaniechać pou ..." lub "odmówić zaniechania oru ..." są tak mało czytelne, że eba dobrze się skoncentrować, y cokolwiek z decyzji wójta gminy zumieć.

Rolnik skorzystał z przysługująo mu prawa i odwołał się 25 listoda 1997 roku do Samorządowego legium Odwoławczego. Stwierdził, umorzenie proponowane przez ząd Gminy nie zadowala go, gdyż i te są obligatoryjne. On natomiast niósł tak duże straty (oszacował je 7 tys. zł), że uniemożliwiają mu uizenie zobowiązań podatkowych i nocześnie spłacanie kredytu zaciąętego na cele produkcji rolnej. lane zostały mu najlepsze grunty, nowiące ok. 25 % całego areału, zie rosły buraki i pszenica - rośliny których produkcji potrzebne są że nakłady finansowe. Plony miały tać spożytkowane do produkcji vca wołowego i tuczników. W ązku ze stratami Andrzej Matusik uszony został do zakupu większej ści paszy.

ROZMIARÓW STRAT, CZY OD OPORCJI GRUNTÓW?

13 stycznia 1998 roku otrzymał on cyzję Samorządowego Kolegium woławczego w Opolu, które postawiło uchylić zaskarżoną decyzję jta Łambinowic w całości i sprawę ekazać mu ponownie - jako I inncji.

Zespół orzekający Kolegium ał, że "decyzja musiała ulec uchyiu, jako wydana w oderwaniu od ści przepisu, na którym została arta" - tj. art. 13c ust. 1 ustawy z 15.11.84r. o podatku rolnym wiący o tym, że w razie wystąpieklęski żywiołowej (powodującej ważne straty w budynkach, inwenzu żywym lub martwym, ziemiopłoch lub drzewostanie) przyznaje się datnikowi ulgi w zależności od rozrów strat. Natomiast wójt zastoał ulgę w zależności od proporcji gruntów. Decyzja wydana przez łambinowicki Urząd naruszała także art. 107 parag. 1 i 3 kpa - brak było prawidłowego uzasadnienia decyzji. Ze wskazówek udzielonych I instancji, przy ponownym rozpatrywaniu podania Urząd Gminy w Łambinowicach miał dokładnie ustalić straty poniesione przez podatnika i na tej podstawie dokonać wyliczeń ulgi, uwzględniając przy tym wysokość otrzymanego odszkodowania z tytułu ubezpieczenia. Można było odjąć je od wysokości szkody. Jednak ta możliwość odliczania dotyczyła tylko tej kategorii (z ubezpieczenia), a nie wszelkich uzyskanych odszkodowań oraz pomocy finansowej czy rzeczowej. Kolegium zasugerowało możliwość przeniesienia ulgi również na następny rok podatkowy.

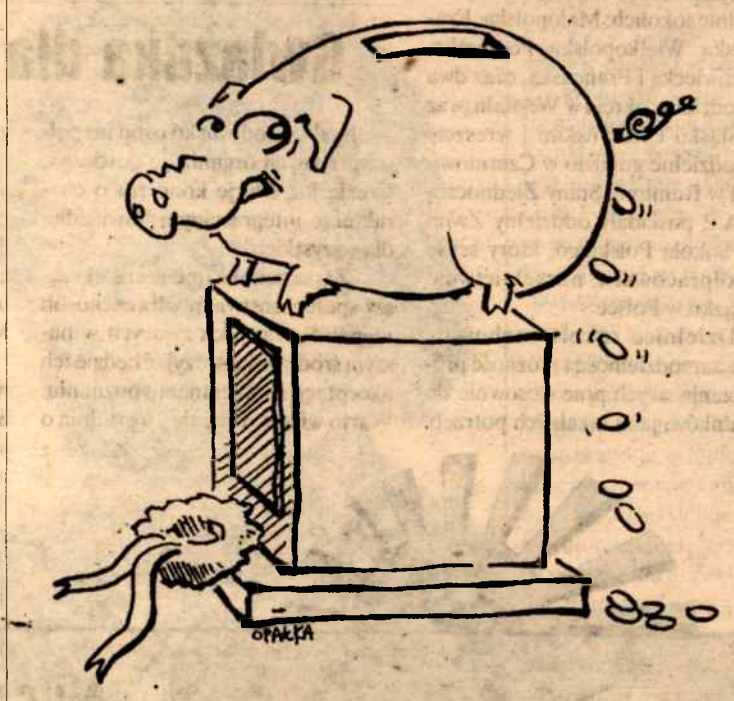

HIPOTETYCZNY DOCHÓD, HIPOTETYCZNE STRATY, CZYLI FIKCJA?

11 maja 1998 roku przyszła na adres zainteresowanego rolnika - w odpowiedzi na zalecenia Kolegium - kolejna decyzja wójta gminy Łambinowice... utrzymująca wcześniejsze postanowienie. Nadal ulga została zastosowana wyłącznie w odniesieniu do zalanego areału i umorzenie podatku dotyczyło przedmiotowych 2.21 ha. Wzięto też pod uwagę sugestię przeniesienia ulgi podatkowej na I półrocze 1998 roku (co również było obligatoryjne dla wszystkich poszkodowanych rolników), ale też jedynie w zakresie owych 2.21 ha. Zgodnie z zaleceniem Kolegium podano uzasadnienie oparte na "przeprowadzonym postępowaniu dowodowym". Wyliczono hipotetyczny dochód Andrzeja Matusika (na podst. danych GUS z 31 X 97 o przeciętnym dochodzie z 1 ha w 1996 roku) na kwotę 8 134 zł oraz straty powodziowe (chyba też hipotetyczne) - na sumę 1.780 zł. Wysokość ulgi podatkowej zdaniem opiniującego organu była adekwatna do stosunku: strata - dochód. W łambinowickim Urzędzie uznano, że po odjęciu strat od hipotetycznego dochodu, pozostaje rodzinie rolnika 6.354 zł, co "bez zagrożenia egzystencji podatnika pozwala na zapłatę podatku od gruntów".

Andrzej Matusik znów odwołał się do Samorządowego Kolegium Odwoławczego w Opolu, uznając że "dane finansowe na których oparł się Urząd Gminy są fikcyjne i mijające się z prawdą, a nawet gdyby były prawdziwe, to są pomniejszone o koszty zasiewów, uprawy, nawożenia i ochrony roślin." Przedstawił dokładne wyliczenia: 1 ha buraków cukrowych dałby (przy zakontraktowaniu w cukrowni przewidywanych zbiorów w wys. 37 ton) netto (po odjęciu kosztu zbioru - 3.500 zł, a 1,11 ha pszenicy - wg takich samych wyliczeń - 2.570 zł, czyli w sumie rolnik ocenił straty na kwotę 5.470zł.

- Nie wiem skąd Urząd Gminy wziął wyliczenie moich strat na sumę 1.780 zł, skoro ta sama urzędniczka z Urzędu Gminy podała na wniosek Urzędu Wojewódzkiego kwotę strat w wysokości 4.700 zł. Potrzebne to było do uzyskania kredytu klęskowego, za który notabene spłaciłem kredyt nawozowy z 1997 roku - mówi zainteresowany.

Matusik zaskarżył również opieszałość w wydawaniu decyzji przez UG w Łambinowicach: podanie rolnika 12 września 97r. - odpowiedź 24 listopada 1997r. (i to na jego żądanie); odpowiedź z Opola wydano pod koniec stycznia 1998 roku, a wójt Łambinowic - odpowiedział (!!!) 13 maja 1998 roku.

KOLEJNE NIEPRAWIDŁOWOŚCI

Ponownie Samorządowe Kolegium Odwoławcze przyznało rolnikowi rację i dostrzegło wiele nieprawidłowości w działaniu Urzędu Gminy i ponownie (!!!) odesłało sprawę do rozpatrzenia na miejscu w Łambinowicach. Zespół orzekający Kolegium orzekł, że decyzja powinna być wydana w oparciu o przepisy ustawy z 29.08.97 r. Zarzuty dotyczyły wymogów proceduralnych tzn. przed wydaniem decyzji organ podatkowy (czyli gmina) po zebraniu materiału dowodowego powinien wyznaczyć stronie (Andrzejowi Matusikowi) trzydniowy termin do wypowiedzenia się w jego sprawie (licząc od dnia doręczenia stronie postanowienia o wyznaczeniu terminu). Rolnik miał prawo w tym czasie przejrzeć akta sprawy, sporządzać notatki, składać wnioski dowodowe i oświadczenia. Zespołowi orzekającemu Kolegium dziwnym wydało się też zastosowanie wyliczeń hipotetycznych straty, które znacznie odbiegają od szacunku Urzędu Wojewódzkiego (1. 780 zł UG - 4.700 zł UW). Stwierdził on, że wyliczenia strat przez Urząd Gminy powinny opierać się na szacunku podatnika. Poza tym w aktach powinny być dowody obrazujące rzeczywistą powierzchnię zalanych gruntów, rodzaj utraconych upraw oraz inne dowody potrzebne do wyliczenia strat. Odnośnie opieszałości Urzędu w udzielaniu odpowiedzi Kolegium nie zajęło stanowiska.

STRATY WIĘKSZE, DOCHÓD TEN SAM?

Urząd Gminy wyznaczył zainteresowanemu termin trzech dni na przejrzenie akt. Jednak nie udostępniono mu materiałów w czasie jego wizyty w Urzędzie, tłumacząc nieobecnością pracownika działu podatków insp. Bogusławy Dzikowicz. Był on obecny tylko podczas włączania do akt protokołu zespołu roboczego Urzędu Wojewódzkiego. Nikt też - zdaniem zainteresowanego - nie prosił go o własny szacunek strat, a Kolegium zaznaczyło w ostatniej decyzji: wyliczenia strat powinny opierać się przede wszystkim na szacunku podatnika. 24 listopada 1998 roku Andrzej Matusik otrzymał kolejną decyzję wójta Łambinowic Józefa Kurka, który podtrzymał wszystkie poprzednie decyzje. Wójt wziął wszakże pod uwagę wyliczenia strat przeprowadzone przez zespół roboczy Urzędu Wojewódzkiego czyli sumę 4.691 zł, ale stwierdził że dochód zainteresowanego wynosi (???) 6 354 zł, czyli tyle samo co przy wcześniejszych wyliczeniach strat. Dziwne są te obliczenia - przy zakładanym hipotetycznym dochodzie 8 134 zł i równie hipotetycznych stratach 1780 zł dochód wynosił 6 354 złotych i przy stratach 4 691 zł - tyle samo!? Nawet mój humanistyczny umysł dostrzega, że różnica sum 8 134 i 4691 daje kwotę 3443 złotych.

Wójt wylicza w decyzji pomoc dla rolnika: ekwiwalent pieniężny (506 zł) i 1000 kg pszenicy oraz niskooprocentowany kredyt klęskowy. Czyżby brano ją pod uwagę? Po pierwsze należy zauważyć, że była to pomoc rządowa (nie samorządowa!!!) obligatoryjna dla wszystkich polskich rolników poszkodowanych w powodzi. Po drugie według wytycznych Samorządowego Kolegium Odwoławczego (patrz wyżej -decyzja Samorządowego Kolegium Odwoławczego z 13 stycznia 1998 roku) przy wyliczeniach ulgi, uwzględniać się powinno tylko wysokość otrzymanego odszkodowania z tytułu ubezpieczenia, które można odjąć od wysokości szkody. Andrzej Matusik nie miał ubezpieczonego pola od klęsk żywiołowych. Możliwość odliczania - wg przepisów - dotyczy tylko tej kategorii (ubezpieczenia), a nie innych np. uzyskanych odszkodowań, pomocy finansowej lub rzeczowej.

TAJEMNICA SŁUŻBOWA - PYTANIA BEZ ODPOWIEDZI

Urząd Gminy w Łambinowicach powyższe interpretuje zupełnie inaczej - dlaczego? Czy fakt, że w każdym odwołaniu zainteresowanego Samorządowe Kolegium Odwoławcze w Opolu dopatruje się uchybień odnoszących się do znajomości przepisów prawnych nie daje do myślenia? W pierwszym postanowieniu Kolegium zauważyło, że decyzja została wydana przez wójta Łambinowic w oderwaniu od treści przepisu art. 13c ust. 1 ustawy z dn. 15.11.1984r. W drugim, że decyzja powinna być wydana w oparciu o przepisy ustawy z 29.08.97r., a nie była. Odpowiedzi na powyższe i wcześniejsze (dochód, wyliczanie strat itp.) pytania szukałam w Urzędzie Gminy w Łambinowicach. Sekretarz gminy odesłał mnie do osoby najbardziej kompetentnej, pracownika działu podatkowego. Podinspektor Bogusława Dzikowicz odmówiła wszelkich wyjaśnień tłumacząc się, iż sprawy tego typu są objęte tajemnicą skarbową (???).

Danuta Wąsowicz-Hołota

MR BIURO HANDLOWE NYSA, ul. Wolności 2
LEASING SERVICE S.A.
FIAT AUTO POLAND

OFERUJĄ RABAT DO 11% przy leasingu aut marki FIAT

Informacja handlowa: NYSA, tel. 433 44 68 tel. 433 85 45

Uwaga! Do wygrania 2-osobowa wycieczka w dowolne miejsce Europy

WIELKI BAL SYLWESTROWY 1999

BILETY JESZCZE SĄ !!!

Z gwiazdą muzyki dance!

Ciemnoskóry Calabash z grupą taneczną

W Szkole Podstawowej nr 3 w Nysie, ul. Krawiecka 6

MENU

- rolada, kluski śląskie, zestaw jarzyn - zimna płyta (wędliny) - schab w galarecie - śledź w oleju - jaja, ogórek, pomidor - barszcz z krokietem - flaki wołowe - wódka "bols" 0,50l - szampan 0,4 l - kawa, herbata - napoje chłodzące gazowane i niegazowane - pieczywo - owoce - wyroby cukiernicze

PROGRAM

18.00 Otwarcie wrót - czyli w oczekiwaniu na gości
19.00 Oficjalne otwarcie balu - pierwsze pląsy i nagroda niespodzianka
20.00 Ciepła kolacja
21.15 Calabash - czarnoskóry król muzyki dance z tancerkami.
23.00 Losowanie nagród.
24.00 Przywitanie nowego roku
00.30 Noworoczne szaleństwa do białego rana.

ATRAKCJE DODATKOWE

- dla każdej pary pamiątkowy kalendarz ścienny
- piwo i cola na kaca
- odwóz do domu
- do tańca gra HAPPY MUSIC

Bilety do nabycia ul. Sudecka 11 (nad pizzerią LUCIA) we wtorek, środę, czwartek i piątek od 16.00 do 20.00. Tel. 433 91 11, lub 0602 631 228 HAPPY MUSIC

op-1166/B

Listy do Redakcji

Na początek nowego roku Zarząd Gminy Nysa zapowiedział wielką reformę PGM-u. W ramach reformy ma być powołany nowy pion do kontaktów ze wspólnotami mieszkaniowymi.

W związku z tym zwracam uwagę na istnienie zobowiązań, prawnych i finansowych, spoczywających na PGM-ie (Zarządzie Wspólnot Mieszkaniowych) - jako zarządcy wielu nieusamodzielnionych wspólnot. A jest ich około 170. Samodzielnych wspólnot jest około 30.

Istnieje bowiem ustawowy obowiązek dokonania w I kwartale 1999 roku rozliczeń za rok 1998 (art. ustawy o własności lokali). Z tego obowiązku dotychczasowy zarządca (PGM) się nie wywiązywał. Niektóre wspólnoty były rozliczane w czerwcu a nawet wrześniu 1998 roku za rok 1997!

Oby reorganizacja nie położyła po raz kolejny, tego ustawowego rozliczenia. A jest ono potrzebne, bo także w I kwartale roku ustala się plan gospodarczy na bieżący rok. Trzeba więc wiedzieć co jest na koncie. W tym też terminie udziela się Zarządowi absolutorium. Czasu więc mało.

A już na pewno od nowego roku wspólnoty powinny wreszcie posiadać własne konta, tak, aby gromadzić na nich i kapitał i odsetki. To też wynika z ustawy. (art. 29).

Problemem innego rodzaju, jest mała aktywność członków wspólnot. Nie interesują się swoim majątkiem. Trudno zgromadzić udziałowców w ilości wystarczającej do podjęcia prawomocnych uchwał. Może warto zaprenumerować miesięcznik "Wspólnota Mieszkaniowa" i wyłożyć go w czytelni Biblioteki Miejskiej. Lektura miesięcznika może, choćby niektórych, zainspirować do podjęcia działań we wspólnotach. Wspólnoty wymagają mocnego wsparcia.

Rafał Kowalczyk
(adres do wiadomości redakcji)

PERSONEL I DZIECI Z PRZEDSZKOLA NR 6 W NYSIE SERDECZNIE DZIĘKUJĄ ZARZĄDOWI SPÓŁDZIELNI INWALIDÓW "POKÓJ" W NYSIE ZA PRZEKAZANIE NA RZECZ PLACÓWKI PIANKI USZCZELNIAJĄCEJ.

Rada Pedagogiczna i Rada Rodziców oraz dzieci z Przedszkola w Niwnicy przekazują serdeczne podziękowanie panu Dariuszowi Uścinowiczowi za okazaną pomoc finansową.

Dyrekcja

W zdrowym ciele zdrowy duch

Towarzystwo Gimnastyczne "Sokół" (cd.)

Zakończyliśmy ostatnio na uczestnictwie "Sokołów" w walkach o odzyskanie niepodległości.

Po odzyskaniu niepodległości zaczęto usuwać przedziały i różnice spowodowane rozbiorami, "Sokół" który od dawna działał we wszystkich trzech rozbiorach natychmiast przystąpił do akcji i już 29 listopada 1920 r. - zarejestrowano w Ministerstwie Spraw Wewnętrznych statut Związku Towarzystw Gimnastycznych "Sokół" w Polsce z siedzibą władz w Warszawie.

Na zjeździe odbytym w 1923 r. wybrano władze Związku z prezesem Adamem Zamoyskim na czele. W 1935r. prezesem Związku został późniejszy generał Franciszek Arciszewski, rodem z Kołomyi, od wczesnej młodości związany z "Sokołem" w Małopolsce Wschodniej. W myśl statutu związkowego było 7 dzielnic sokolich: Małopolska, Krakowska, Wielkopolska, Pomorska, Mazowiecka i Francuska, oraz dwa samodzielne okręgi w Westfalii oraz na Śląsku Cieszyńskim i wreszcie samodzielne gniazdo w Czerniowicach w Rumunii. Stany Zjednoczone A.P. posiadały oddzielny Związek Sokoła Polskiego, który ściśle współpracował z naczelnictwem Związku w Polsce.

Dzielnice sokole zachowały dużą samodzielność i możność prowadzenia swych prac stosownie do warunków, jak i lokalnych potrzeb. Gmachy "Sokoła" były ośrodkami życia towarzysko - kulturalnego, dawały locum innym związkom i organizacjom takim jak Towarzystwo Szkoły Ludowej, Harcerstwo itp. Dzięki pojemnym salom w "Sokole" urządzano w nich wszelkie zebrania polskie, obchody narodowe, akademie itp.

"Sokół" w zmienionych warunkach spełniał bardzo pozytywną rolę w dziedzinie najszerzej pojętego wychowania fizycznego. Formy organizacyjne "Sokoła" dawały możność wyżycia się wszystkim jego członkom bez względu na wiek i różnicę upodobań. Najazd na nasz kraj w 1939 r. przez Niemców i Sowietów spowodował likwidację sokolstwa i konfiskatę jego majątku. Oba totalitarne systemy, zarówno hitlerowski jak i komunistyczny z patriotycznym sokolstwem rozprawiły się bezwzględnie, poddając członków prześladowaniom i torturom. Niemcy rozstrzeliwali a bolszewicy deportowali Sokołów w głąb Rosji skąd wielu już nie wróciło. Po II wojnie światowej reżim komunistyczny nie pozwolił na wznowienie działalności "Sokoła" na ziemiach polskich. Sokoli polscy byli do 1989r. w konspiracji. Natomiast poza granicami Polski m.in. "Sokół" w USA, Kanadzie, Francji, Wielkiej Brytanii rozwijał swoją działalność. Po 1989r. ożywiły działalność Towarzystwa Gimnastyczne "Sokół".

To tyle na temat historii TG "Sokół". W następnym numerze napiszę o naszym nyskim "Sokole", o tym co robimy obecnie i co zamierzamy.

opr. Jacek Chwalenia

Gwiazdka dla wszystkich

Nyskie środowisko osób niepełnosprawnych organizuje doroczną, trzecią już edycję koncertu o charakterze integracyjnym "Gwiazdka dla wszystkich".

Zaprezentowanie szerszej rzeszy społeczeństwa możliwości osób niepełnosprawnych żyjących w naszym środowisku sprzyjać będzie ich akceptacji i wzajemnemu poznaniu. Warto więc wybrać się 16 grudnia o godz. 17 do Nyskiego Domu Kultury, by posłuchać recytacji wierszy, śpiewu, obejrzeć spektakle przygotowane zarówno przez młodzież i dzieci specjalnej troski, jak i ich zdrowych rówieśników. Koncert uświetni recital uczniów Szkoły Muzycznej.

Organizatorami "Gwiazdki dla wszystkich" są: Ośrodek Pomocy Społecznej - Klub Integracyjny "Ta jesteśmy", Specjalny Ośrodek Szkolno-Wychowawczy, Dom Pomocy Społecznej, Katolickie Stowarzyszenie Niepełnosprawnych, Warsztaty Terapii Zajęciowej.

dw

ZAKŁAD BLACHARSKO LAKIERNICZY
Nysa, ul. 3 Maja 32 (Zamłynie), tel. 4358 - 839
OFERUJEMY
naprawy powypadkowe samochodów
lakierowanie pojazdów
Prowadzimy współpracę z firmami ubezpieczeniowymi m.in.: PZU, TUiR POLONIA, (rozliczenia bezgotówkowe)
Zapraszamy. Czynne w godz. 8.00 - 16.00
BOGDAN ŻELAZNY

BIAŁY DOMEK
Nysa-Południe, ul. Korczaka 1c

Artykuły
MONOPOLOWE
PIWO
WINO
WÓDKI
KONIAKI
SZAMPANY
NAPOJE LODY
SŁODYCZE
ZAPRASZAMY
8.00 - 22.00
NIEDZIELA 8.00 - 21.00
TEL. 433 64 72

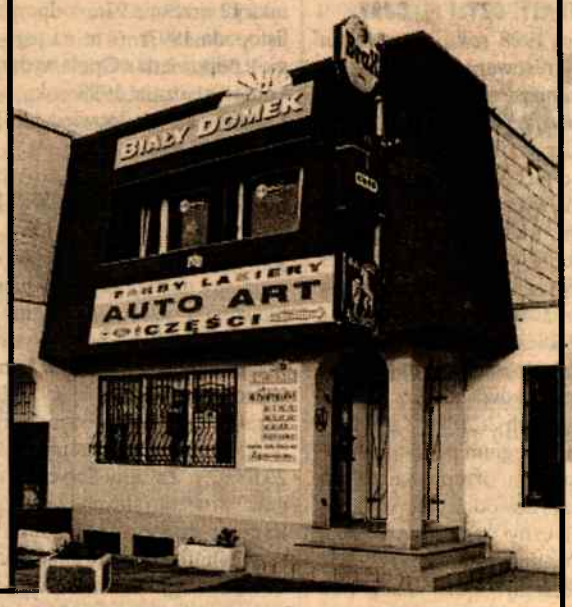

P.H.U. AUTO - ART
TEL. 433 95 88
CZĘŚCI DO SAMOCHODÓW ZACHODNICH I JAPOŃSKICH
- blacharka samochodowa
- lampy, zderzaki
- akcesoria
MIESZALNIA LAKIERÓW
francuskiej firmy
R-M
- szpachle
- podkłady
- papiery ścierne
- chemia samochodowa

OFERUJEMY
- bogaty asortyment - miłą obsługę - niskie ceny
- upusty dla odbiorców hurtowych (wesela, bankiety)
Zapraszamy do współpracy bary i restauracje
- możliwość dowozu towaru
ZAPRASZAMY DO PROMOCJI ŚWIĄTECZNO-NOWOROCZNEJ DO KAŻDEGO ZAKUPIONEGO SZAMPANA PREZENT OD FIRMY

Zapraszamy do współpracy warsztaty samochodowe - udzielamy rabatów
Czynne w godz. 8.00 - 16.00, sob. 8.00 - 12.00

ZAPRASZAMY I ŻYCZYMY UDANYCH ZAKUPÓW

R-M
Lakiery do samochodów ciężarowych QUARTZ HS
NOWOŚĆ ! POLECAMY TANIE LAKIERY AKRYLOWE (DO CIĘŻARÓWEK, AUTOBUSÓW, VANÓW) - WSZYSTKICH PRODUCENTÓW ORAZ KOLORÓW RAL.
ZAPRASZAMY: PHU AutoArt - Nysa, ul. Korczaka (Biały Domek), tel. 433 95 88

Dobrze czy źle?

adnym powiatowym Ryszar-
iółkowskim rozmawia Arka-
Kuglarz.

**jest z polityką w Paczkowie:
y jej nie ma?**

ienie, że polityki nie ma to
ość na poziomie trudnym do
enia. Każda osoba publiczna
nistrz, przewodniczący rady,
to ludzie kreujący politykę.
iający politykę.

**rzedni burmistrz Ryszard
owicz stwierdził, iż polityka
się w Paczkowie na drugiej
po wyborze przewo-
cego, zastępców i
komisji.**

łaśnie. Najlepiej to
poukładać się per-
ie, zarządzać mając
adze swoich ludzi,
lekceważyć i pełen
rt. Nikt nic nie ko-
je, o nic nie pyta,
tykuje. W glorii na-
zonych przez społe-
wo sprawuje się
nad majątkiem ca-
ej społeczności. Je-
wi się na horyzon-
pa, stowarzyszenie
innych poglądach
znych, merytoryczo
budzi to agresję i
ść, rusza maszyna
wień.

rzykład?

m przykład zabaw-
iem lat temu przed
ami samorządowy-
zczono wieść, że jak
et Obywatelski wy-
z Urzędu Gminy
y będą zwolnieni.
roku wobec aktyw-
Prawicy Miasta i Gminy sce-
z był identyczny! Wniosek
sty. To formacja SLD i PSL
dzi i czuje że władzę straci to
zawsze ten sam schemat. Jak
est wszyscy wiedzą.

**polityka jest w Paczkowie
?**

ie do pana i czytelników. Czy
acji gdy ktoś stawał do wybo-
morządowych, przegrał nie
ąc zaufania najbliższych sąsia-
zykał mniej niż 46 głosów i
j polityczną decyzją ludzi
ybierany jest na burmistrza
tyka czy nie? Tak było w 1994
panem Ryszardem Chopko-
.

**ogólnie, generalnie w gminie
brze czy źle? Na sesji inau-
jnej obecnej kadencji samo-
wej usłyszeliśmy z ust radne-
iora o poprzedniej kadencji
ncja sukcesu"?**

osobę i dziwię się i współ-
ze wykonała taką rolę na ele-
Trudno to nawet komento-
dokumentów Urzędu Woje-
ego podsumowującego rea-
budżetów gmin w 1997 roku
np. że wynik budżetu to
3 zł na minusie, że inwesty-
konano w 87,5%, na 30 gmin
ch daje to 24. miejsce. Na 65
niejskich i wiejskich woje-
va Paczków był na 53. miej-
tam - sukces to czy porażka?
tawieniu finansowych skut-
oniżenia maksymalnych sta-
datków oraz udzielonych ulg,
umorzeń, odroczeń w procentowym zestawieniu do planu dochodów to 28,1%. Za Paczkowem na drugim miejscu Strzelce Opolskie 9,4%, poniżej 8% Brzeg.

Generalnie w zrealizowanych dochodach i wydatkach budżetu gmin województwa opolskiego, w przeliczeniu na 1 mieszkańca, Paczków na 65 gmin zajął 47. miejsce. Sukces to czy porażka? Nie oceniam jednoznacznie. Rzecz w tym czy radni tamtej kadencji otrzymali ten materiał i inne, czy analizowali go? Czy żeby nie zachwiać poczucia sukcesu, przetrzymali w biurku?

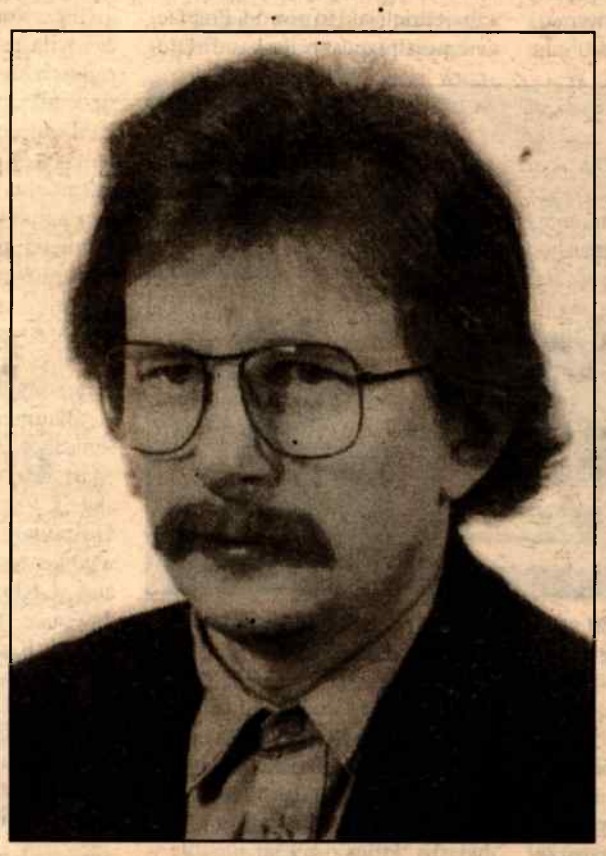

Radny powiatowy Ryszard Ziółkowski

- A jak jest dzisiaj?

- Do dzisiaj nie wiemy jaki jest bilans finansowy gminy. Informacja skarbnika na sesji nowej Rady była ale... Powiedzmy sobie, że to nie to na co wielu oczekuje. Jako współkoalicjant chcemy wiedzieć dokładnie o kontynuowanych i rozpoczętych inwestycjach, o zobowiązaniach, czy są przeterminowane. Jakie są zaciągnięte kredyty, pożyczki, jak przebiegają spłaty. Ile sprzedano majątku gminy w poszczególnych latach, na co te pieniądze wydano? Czy zostały zainwestowane, czy może przejedzone? O tym powinni wiedzieć wszyscy mieszkańcy gminy. Jest koniec roku budżetowego, wykreowanego i realizowanego przez poprzedników. Chcemy wiedzieć jaka jest sytuacja gminy by być wiarygodnymi odpowiedzialnymi wobec wyborców, gdyż Prawica Miasta i Gminy jest współkoalicjantem. Czy przyjdzie nam łatać dziury po poprzednikach?

- Poprzednia kadencja rozwiązała problem wodociągowania i gminnego wysypiska śmieci. To widoczny ślad?

- Z wielkim zdziwieniem wyczytałem w "Gazecie Wyborczej" wypowiedź burmistrza R. Chopkowicza, oto cytat "Podnoszone w poprzedniej kadencji kwestie składowiska odpadów i wodociągów wiejskich zostały przez Radę rozwiązane". Rozumiem, że można czegoś nie mówić, przemilczeć, zdarza się to wielu taktykom słowa. Ale publicznie okłamywać, przypisywać sobie same sukcesy lub których nie było się autorem. Nie jest tajemnicą, że w kadencji Rady 1990-94, gdy miałem przyjemność bycia radnym, opracowano całościowy projekt wodociągowania sołectw i go rozpoczęto. Realizowano pozostawiając następcom gotowe projekty realizacyjne. Wywalczono budowę przejścia granicznego, nie wszystko tak jak zakładaliśmy potoczyło się. Chcieliśmy np. by budynki przejścia stanęły po polskiej stronie, stanęły po czeskiej. Samo otwarcie przejścia nastąpiło po upływie naszej kadencji. Co zrobiono z problemem braku mieszkań w Paczkowie? Powstał projekt budowy mieszkań na ulicy Pocztowej. 40 nowych mieszkań, końcówka realizacji w kadencji 1994-98 sprzedano. Pieniądze do kasy samorządowej. Pytanie co zrobiono z tymi pieniędzmi? Uważam, że gdyby zainwestowano je w budowę kolejnych mieszkań to byłoby to chwalebne. A tak biorąc efekty zarządzania kadencji 1994-98 nie zbudowano ani jednego mieszkania komunalnego!

- Pozostaje więc jeszcze sprawa wysypiska...

- Nie jest tajemnicą, że w kadencji 1990-94 rozpoczęto budowę wysypiska śmieci i ją kontynuowano.

- Ale nie skończono.

- Faktem jest, że zabrakło umiejętności kompromisu wobec protestu społeczności z Ujeźdźca i Trzeboszowic żeby wysypisko dokończyć. Byliśmy kadencją wielce demokratyczną i wolnościową. Wszelkie siłowe rozwiązania wobec ludzi były poza rozważaniami, chociaż wszyscy wiedzieli, że wobec braku wysypiska i płaconych kar wysypisko to było niezbędne.

- Następnej Radzie się jednak udało.

- Faktem jest, że właśnie następcy zdobyli się na walkę o dokończenie inwestycji. Były opory, rozprawy sądowe. To był na pewno sukces patrząc na ocenę Zarządu i Rady. Tego nikt nie kwestionuje. Co ważne, osoba przeciwna tej inwestycji J. Oleksiak jest dzisiaj radnym i musi troszkę inaczej, globalnie, z pozycji sytuacji całej gminy, spojrzeć na różne kwestie. Życie bywa czasem zaskakujące.

- Do sukcesów poprzedniej ekipy zalicza się opracowanie Strategii Rozwoju. Sukces czy nie? A może strategia nie jest potrzebna?

- Sama idea stworzenia strategii nie jest kwestionowana. Nasuwa się jednak wiele związanych z nią wniosków. Przez 3,5 roku kadencji koalicja gminna SLD i PSL nie czyni wiele na rzecz dalekosiężnych perspektyw rozwoju. Staje się grupą hermetyczną. Brak kontaktu np. z zarządzającymi zakładami pracy, środowiskiem rolników np. bojkot dożynek gminnych. Nagle tuż przed wyborami rodzi się pomysł strategii, dożynki '98 też nagle są szalenie pokazowe. W tym czasie działa Koło Unii Wolności powstałe w 1997 roku które stało się konkurentem do wyborów. Aktywnie działają członkowie Sparty. Tworzy się Prawica Miasta i Gminy Paczków. Uważaliśmy, że strategia jest pomysłem spreparowanym pod zbliżające się wybory. Po to żeby w majestacie sprawowanego urzędu zrobić sobie reklamę przedwyborczą za pieniądze gminne oczywiście.

- Ale strategię opracowywał zespół doradczy składający się z przedstawicieli społeczności Paczkowa.

- Konstruowanie zespołu doradczego, powołanie go od samego początku wywołało kontrowersje. Wielu na pierwszym spotkaniu na forum Rady Miejskiej wyszło. Inni nie wzięli udziału w pracach, warto ich spytać dlaczego? Pisze się o szerokiej grupie kilkudziesięciu przedstawicieli społeczeństwa. A brak tam przedstawicieli największych pracodawców miasta i gminy, tj. FAMAD-u, ZREMB-u, POLLENY, ZC JOPEK, Spółdzielni Mieszkaniowej, Spółdzielni Wilamowa. Nie ma dyrektorów 3 szkół podstawowych, 2 średnich i Prewentorium. Jaka więc była reprezentatywność tego zespołu doradczego? Nie chcę by osoby które zgodziły się pracować w Radzie Przedstawicieli Lokalnych odczytały moje słowa za podważenie ich reprezentatywności, prestiżu, doświadczenia. Szanuję ich i podziwiam. Twierdzę tylko, że reprezentatywność na pewno była przygotowana i okrojona do określonych ludzi i daleko odbiega od szerokiej i pełnej. Niewielu wie, że strategia nie pochodzi od pomysłodawcy pracy R. Chopkowicza. Od 3 lat powstawały takie na Opolszczyźnie. Strategia Rozwoju Śląska Opolskiego, Strategia Rozwoju Ziemi Nyskiej - wykonane w ramach programu Strategii Rozwoju Gmin Śląska Opolskiego, obejmuje też Paczków. Do zespołu zaproszono ówczesnego z-cę burmistrza A. Horodeńskiego. Czy informacje te i materiały zostały przedstawione Radzie? Biorąc tamto opracowanie i paczkowskie można prześledzić dosyć dokładnie jak się pokrywają w działach i hasłach. Podobne opracowanie odrzucili radni w Nysie. Ale tam nad nim dyskutowano i głosowano. W Paczkowie musiał to być sukces niedyskutowany i niepodważalny. Do dziś nie poinformowano społeczności o kosztach strategii, o kwocie autorskiej dla prof. J. Sawczuka. Wydano duże pieniądze na ładny kolorowy druk z portretem pomysłodawcy świadczący o sukcesie. Zabrakło za to miejsca w niniejszym opracowaniu na zestawienie celów i idei projektów rozwojowych w takich dziedzinach jak marketing, administracja, oświata, kultura, sport, zdrowie. To dowód na przedwyborczy, pośpieszny ruch propagandowy. Trzeba było wydrukować czarno-biały dokument obejmujący całość materiałów, za połowę wydanych pieniędzy.

- Pana opinia co do ogólnej sytuacji jest dość krytyczna.

- Jako radny Unii Wolności otrzymałem poparcie, za które wyborcom dziękuję, ale czas na zmiany. Głosy wyborców nas zobowiązują i mamy tę świadomość.

- Dziękuję za rozmowę.

Unia już jest

Z dniem 2 listopada br. zaczął działać Związek Gmin "Unia Gmin Nysy Kłodzkiej". Na razie tylko na papierze. Przypomnijmy, że decyzję o utworzeniu Związku podjęto dwa lata temu. Miał on być alternatywą dla bloku Głuchołazy, Nysa, Paczków, Otmuchów. Ponad rok trwały sprawy legislacyjne w czasie których chciano nawet zrezygnować z unii na rzecz stowarzyszenia. Związek jest już zarejestrowany i może działać. Jednak inne osoby zadecydowały o jego powstaniu, a inne sprawują obecnie władzę. Z inicjatywy burmistrza Paczkowa Bogdana Wyczałkowskiego dojdzie do spotkania burmistrzów i wójtów gmin wchodzących w skład związku, czyli Paczkowa, Otmuchowa, Łambinowic, Barda i Kamieńca Ząbkowickiego. Spotkanie to ma wyjaśnić jak nowe władze gmin podchodzą do przyszłości Związku.

Do zadań Związku należy rozwój i promocja turystyki na terenie gmin Łambinowice, Kamieniec Ząbkowicki, Paczków, Otmuchów, Bardo; wykonanie ekspertyz i badań dotyczących rozwoju turystyki; poprawa stanu środowiska naturalnego, wydawnictwo informacyjno-promocyjne.

Najważniejszą sprawą są finanse. Statut przewiduje iż budżet Związku to 400 milionów starych złotych. Przy takim budżecie trudno myśleć o wielkich przedsięwzięciach. O jego powiększenie będzie także trudno ponieważ część członków przeżywa problemy finansowe.

Wiele wyjaśni najbliższe spotkanie członków które odbędzie się w Paczkowie 16 grudnia.

ak

Darmowa praca

Burmistrz Paczkowa i przewodniczący Rady Gminy zaproponowali radnym by tylko jedno posiedzenie każdej stałej komisji w miesiącu było płatne. Reszta posiedzeń komisji miałaby charakter społeczny. Część radnych proponuje by zachować płatność wszystkich komisji, radni mieliby jedynie zadeklarować na jaki cel przekażą pieniądze z "ponadnormatywnych" komisji. Całą sprawę rozwiąże chyba najbliższa sesja.

ak

W NIEMODLINIE:
Ośrodek Kultury i Sportu, ul. Reja 1, tel. 460 64 78
czynne: we wtorki, czwartki, piątki od godz. 10:00 do 12:00

W PACZKOWIE:
Ośrodek Rekreacji i Kultury, ul. W. Polskiego 27,
tel. 431 62 32
czynne: w piątki od godz. 11:00 do godz. 13:00

W GŁUCHOŁAZACH:
Dom Kultury, ul. Bohaterów Warszawy 7, tel. 439 16 98
czynne: we wtorki i piątki od godz. 11:00 do godz. 15:00

NOWINY

OTMUCHÓW

Projekt budżetu

Trwają ciągłe konsultacje nad przygotowanym projektem budżetu miasta i gminy Otmuchów na rok 1999.

Budżet gminy Otmuchów na rok 1999 w zakresie dochodów sporządzony został w oparciu o wykonanie budżetu za trzy kwartały roku bieżącego oraz przewidywane wykonanie za rok 1998, jak i w oparciu o otrzymane wskaźniki.

Subwencję ogólną przyjęto do budżetu na podstawie danych otrzymanych z Ministerstwa Finansów w kwocie 4.536.781 zł, co stanowi 6,8% wzrostu w stosunku do roku ubiegłego.

Dochody gminy z tytułu 17% udziału gminy we wpływach z podatku dochodowego od osób fizycznych na 1999 rok są o 7,8% wyższe w stosunku do 1998 roku.

Podatek rolny na 1999 rok naliczany jest zgodnie z komunikatem GUS, co daje zmniejszenie dochodów w tym zakresie o 7,9% w stosunku do roku bieżącego. Podatek od nieruchomości i inne opłaty zostały naliczone według wskaźnika wzrostu cen towarów i usług konsumpcyjnych, który wynosi za trzy kwartały 12,7%.

W miejsce utraconych dochodów z tytułu częściowej likwidacji podatku od środków transportowych została wprowadzona subwencja drogowa, która wynosi 528.493 zł.

Dochody własne ustalone zostały w wysokości o 8,5% wyższej od wpływów w roku bieżącym.

Plan dochodów ze sprzedaży został opracowany na podstawie złożonych ofert, które dotyczą lokali użytkowych i mieszkalnych na terenie miasta i gminy.

Nie planuje się wpłat do bużetu gminy nadwyżek zakładów budżetowych za rok 1998 .

Plan dochodów na rok 1999 jest ustalony na poziomie 15.722.805 zł. Nie obejmuje żadnych dotacji na finansowanie zadań własnych, których wysokość w 1998 wynosiła 261 tysięcy złotych (na usuwanie skutków powodzi, dofinansowanie do "dożywiania dzieci") i dotacji na lecznictwo ambulatoryjne w kwocie 814.132 zł.

Mimo trudnej sytuacji finansowej w budżecie na rok 1999 przewidziano Lato Kwiatów. Przy zachowaniu ogólnej formy impreza ta będzie musiała stać się bardziej komercyjna. Nie ma bowiem szans by budżet gminy pokrywał zwiększające się koszty związane z jej organizacją. Projekt przewiduje dwie duże inwestycje, mianowicie przepompownię Jarnołtów i tranzyt wodociągowy do wsi Jasienica Górna, realizację inwestycji przesuwano przez ostatnie 4 lata.

Projekt pozostaje tylko projektem dopóki nie uchwali go Rada.

ak

Gmina bez kina

Placówki kulturalne borykają się z problemami finansowymi i organizacyjnymi. Nie inaczej jest w Otmuchowie. Zamknięto kino, a istniejący Gminny Dom Kultury nie ma np. z prawdziwego zdarzenia sali widowiskowej.

Kino Podzamcze zamknięto z braku pieniędzy - mówi dyr. Gminnego Domu Kultury Małgorzata Rudnicka. - Z powodu braków finansowych musiałam wybrać co zamykamy: dom kultury czy kino. Zamknięto kino. Dom Kultury spełnia wiele funkcji, odbywają się w nim różne zajęcia. Mimo wszystko chcę reaktywować kino i adoptować scenę by mogły odbywać się przeglądy i konkursy. GDK nie posiada sali widowiskowej, korzystamy z gościnności Zamku. Problem być może rozwiązałaby adaptacja budynku po internacie Liceum. Oprócz GDK znalazłaby tam siedzibę biblioteka która obecnie znajduje się na Zamku. Mimo skromnych warunków w GDK działa Zespół Pieśni i Tańca Otmuchów założony przed 20 laty przez panią Mirosławę Stachurę, a obecnie prowadzony przez Elżbietę Rakiel. Działa Klub Piosenki dla dzieci ze szkół podstawowych, Młodzieżowy Zespół Muzyczno-Wokalny prowadzony przez Dariusza Orłowskiego, istnieje Dziecięcy Zespół Muzyczny dla najmłodszych dzieci. Działa Klub Młodego Recytatora oraz Kółko Teatralne. Każdy powinien zarabiać sam na siebie, ale nie mamy nawet bazy by organizować imprezy typowo komercyjne. Nie ma na czym wypracowywać dochodów. Zarabiamy na nagłaśnianiu imprez, ale to także wymaga zainwestowania w coraz nowocześniejszy sprzęt. Mamy problemy ale przy życzliwości władz i społeczności Otmuchowa możemy je rozwiązać. - kończy dyrektor.

W trudnej sytuacji gminy Otmuchów trudno oczekiwać wielkich zmian. Ale czym jest naród bez własnej kultury?

ak

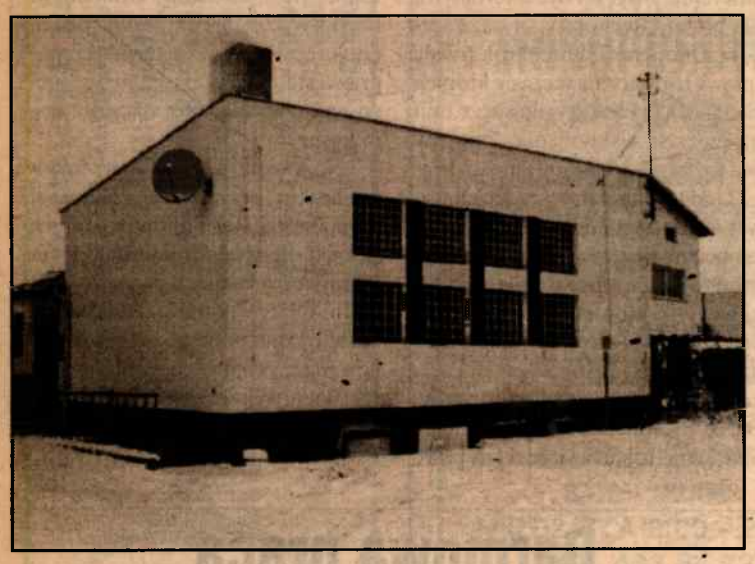

Budynek Gminnego Domu Kultury

SKOROSZYCE

Władza dla kobiet?

W czwartek 10 grudnia odbyła się sesja Rady Gminy w Skoroszycach. Rada dokonała wyboru sekretarza gminy, zastępcy wójta. Uchwalono przesunięcia w budżecie na 1998 rok.

KOBIETA SEKRETARZEM

Najważniejszy punkt obrad - wybór sekretarza - wzbudził nieoczekiwane emocje. Wójt Alina Baran zaproponowała kandydaturę Danuty Czarneckiej, kierownik referatu. Przewodnicząca Rady ogłosiła przerwę na rozmowy kuluarowe. Po rozmowach przystąpiono do głosowania. Kandydatka otrzymała 1głos za, 12 przeciw, reszta radnych się wstrzymała. Poproszono wójta o kolejne kandydatury. Wójt wyraziła zdziwienie postawą Rady. - Ja będę z tą osobą pracowała, zaufanie udzielone mojej osobie powinno być rozciągnięte na sekretarza. Nie mogę sypać kandydatami z rękawa. Nie mam innej kandydatury. Niech radni powiedzą, czy przeszkadza im osoba kandydatki, czy może pełniona przez nią funkcja? - mówiła wójt. - Trzeba się było z tym liczyć i mieć w zapasie kandydata. Musimy dziś wybrać sekretarza, dlatego nie ma co przekonywać Rady, proszę podać kolejnego kandydata - ripostowała przewodnicząca Liliana Michońska.

Jeden z radnych podsumował to stwierdzeniem, że w takim razie mamy nieudolnych pracowników w Urzędzie Gminy skoro nie ma kogo wybrać sekretarzem. Radni nie odpowiedzieli dlaczego odrzucili kandydaturę pani Czarneckiej. W czasie przerwy zapytałem jednego z radnych dlaczego głosował przeciw. Odpowiedział, że wszyscy wiedzą z jakiego powodu odrzucono kandydaturę. By się o tym przekonać czy wiedzą wszyscy zapytałem kolejnych radnych. Okazało się, że nie wszyscy wiedzieli jaki to powód. Po przerwie wójt przedstawiła kandydaturę Małgorzaty Koźlik, pracownicy obsługi Biura Rady. Radni mieli okazję zadania pani Koźlik pytań. Oprócz pytania o wykształcenie inne nie padły. Głos zabrała sama kandydatka, która od 9 lat pracuje w Urzędzie, z racji sprawowanej funkcji od 8 lat jest na bieżąco ze sprawami gminy. W jawnym głosowaniu Małgorzatę Koźlik 14 głosami za wybrano sekretarzem gminy.

"Rządzące kobiety" - od lewej przewodnicząca L. Michońska, sekretarz M. Koźlik, wójt A. Baran

"SPOŁECZNIE TYLKO BEZROBOTNI"

Zgodnie z wcześniejszymi ustaleniami Małgorzatę Koźlik wybrano na stanowisko zastępcy przewodniczącego Zarządu. Jeden z radnych miał pretensje, że co to za wybory gdy nie ma kontrkandydata. Usłyszał odpowiedź, że społecznym członkiem Zarządu może zostać bezrobotny, nikt inny się nie zgodzi.

Pewnym zgrzytem podczas sesji było zapytanie przewodniczącej Rady czy radny Andrzej Zając nagrywa sesję. Zapytany zaprzeczył.

RADNI BEZ PRZYDZIAŁU

Przewodnicząca Rady Gminy zwróciła uwagę na fakt, iż trzech radnych nie pracuje w żadnej komisji. Rada zastanawiała się co zrobić. Padł wniosek by ci spośród radnych którzy są w dwóch komisjach odstąpili miejsce kolegom radnym. Żaden z radnych nie zgłosił chęci odstąpienia miejsca, dlatego radnych dokoptowano do istniejących już komisji. I tak składy komisji wyglądają następująco: Komisja Oświaty, Zdrowia, Spraw Socjalnych, Kultury i Młodzieży - przewodniczący K. Blaumann, E. Banach, W. Barsznica, K. Jamróz, T. Olenkiewicz-Martyniszyn, M. Pytlarz, M. Morawska, T. Proszek; Komisja Rozwoju Gospodarczego i Rolnictwa - przewodniczący F. Urbaniec, K. Jędrasiak, J. Klimas, F. Łabuda, F. Święs, J. Kopeć, T. Naumowicz, H. Sokołowski; Komisja Finansowa - przewodniczący K. Jamróz, J. Jagusz, R. Kaczmarczyk, H. Rzepka, W. Wróblewski, M. Weissensteiner; Komisja Rewizyjna - przewodniczący E. Banach, R. Pytlarz H. Rzepka, M. Weissensteiner.

Z KAZACHSTANU DO SKOROSZYC

Kolejny problem poruszany na sesji dotyczył sprowadzenia do Skoroszyc rodziny z Kazachstanu. Radni zastanawiali się czy podtrzymać zaproszenie dla rodaków. Wątpliwości rozwiała wójt Alina Baran. Okazało się, że mieszkanie już czeka. Są także zabezpieczone środki w wysokości 17 tys. złotych na zagospodarowanie. Rozwiązanym wydaje się problem pracy dla repatriantów. Kobieta która przyjedzie ze swoim dzieckiem ukończyła studia wyższe, uczy języka angielskiego. Przyjazd jej rozwiąże problem braku lektorów języka angielskiego w podstawówkach gminy. Odpowiednie papiery w sprawie ściągnięcia rodaków gmina złożyła w maju, cała procedura trwa około 8 miesięcy.

INTERPELACJE

Wójt i naczelnicy wydziałów odpowiadali na pytania radnych. Wójt tłumaczyła iż duże różnice w cenie działek biorą się stąd czy w koszt działki wliczone są czy nie koszty pomiarów geodezyjnych. Odnośnie Komisji Przetargowych nie mogą w nich zasiadać członkowie Zarządu a jedynie radni. Zarząd jest organem który przyjmuje skargi na pracę komisji. Nie może przyjmować skargi sam na siebie. Poruszono problemy które jak określił radny Wróblewski Rada "młóci" od kilku lat, czyli dziurawe drogi, brak oświetlenia.

Na następnej sesji Rada zajmie się uchwaleniem budżetu gminy na rok 1999.

Arkadiusz Kuglarz

Oświata kosztuje

W czasie sesji Rady Gminy w Skoroszycach Tadeusz Kosecki, kierownik Gminnego Zespołu Ekonomiczno-Administracyjnego Szkół i Przedszkoli przedstawił stan finansowy gminnej oświaty. Z raportu wynika, że Wydział Oświaty wykazuje braki finansowe w wysokości około 51 tysięcy złotych wobec zaplanowanych ok. 25 tys. zł. Łączne braki to kwota ze szkół w Skoroszycach, Sidzinie, Chróścinie, Makowicach i Czarnolasie. Do kwoty 51 tys. należy dodać jeszcze ZUS i Fundusz Pracowniczy w wysokości ok. 25 tys. Daje to łączną sumę 76 tys. złotych.

Radny Franciszek Urbaniec postawił wniosek by winnych tego stanu pociągnąć do odpowiedzialności, sytuacja nie może się bowiem powtórzyć za rok.

Tadeusz Kosecki tłumaczył radnym, że na sumę 76 tysięcy złożyły się nieplanowane urlopy zdrowotne nauczycieli, zwolnienia lekarskie do 35 dni, nauczanie indywidualne. Trudno przewidzieć choroby nauczycieli, czy odmówić prawa do urlopów zdrowotnych. Gmina poniosła także koszty związane z wypłatami odszkodowań dla nauczycieli przeniesionych w stan nieczynny. Planując budżet w grudniu nie przewidziano, że we wrześniu ulegnie zamknięciu placówka w Czarnolasie.

Rada uchwaliła pokrycie braków. Problem pozostał na przyszłość.

ak

NIEMODLIN

Budżetowe zaciskanie pasa

IV sesja Rady Miejskiej w Niemodlinie odbyła się w nerwowej atmosferze. W pewnych momentach była popisem nieporadności przewodniczącego Rady. Przewodniczący nie zawsze potrafił zapanować nad gorącą atmosferą podczas sesji. Na jego usprawiedliwienie można dodać że jest nowym przewodniczącym.

W pierwszej części, burmistrz zaproponował zmiany na stanowisku sekretarza i skarbnika gminy. Na funkcję sekretarza gminy, po komendacji burmistrza Rada powołała Marię Lata, obecnie pracownika Urzędu Wojewódzkiego w Opolu. Na skarbnika Alicję Domawską, obecnie główną księgową zakładu ekonomiczno - finansowego Oświaty i kultury Urzędu Gminy w Niemodlinie. Jedynie radny Bieszczycki miał wątpliwości, co do kwalifikacji zawodowych pani Domawskiej. Obecna na sesji radczyni prawna wyjaśniła, że nie widzi żadnych przeciwwskazań aby A. Domawska mogła pełnić tę funkcję. Przekonało to większość radnych, którzy głosowali za powołaniem A. Domalewskiej. Nowi pracownicy urzędowanie rozpoczną z dniem 1 stycznia 1999 roku.

Podczas prezentowania projektu budżetu na przyszły rok, który zyskał akceptację radnych podczas prac w komisjach, doszło do kilku nieoczekiwanych zmian. Radny Micuń zgłosił wniosek o obniżenie średniej ceny żyta z 30 zł/q do 28 zł/q, będącej podstawą naliczania podatku rolnego. (Wg słów burmistrza, cena została już obniżona w projekcie budżetu z 33,14 zł/q do 30 zł/q). Za obniżeniem średniej ceny do 28 zł/q było 9 radnych, 8 przeciw, 6 wstrzymało się. W wyniku tej decyzji, wpływy do budżetu gminy zmniejszą się o około 7 procent.

Niemiłą wiadomość mamy dla posiadaczy przede wszystkim garaży. Radny R. Wojtala zgłosił wniosek zmiany stawki cen podatku za nieruchomości z 2,50 zł/m kwadratowy na maksymalną - 3,58 zł/m kwadratowy (wzrost o 8,5 procent). Z tego tytułu dodatkowe wpływy do budżetu gminy wyniosą około 36.000 złotych. Za wnioskiem radnego Wojtali głosowało 11 radnych.

W budżecie zaplanowano również 7-procentowy wzrost płac pracowników Urzędu Miasta i Gminy. Radna J. Kosterkiewicz zapytała: czy ze średnią płacą ponad 1.800 złotych miesięcznie, przy naszym skromnym budżecie jest wskazany wzrost płac o te 7 procent? Zgłoszono wniosek formalny o skreślenie tego zapisu z projektu budżetu. Za wnioskiem głosowało 20 radnych, przy jednym sprzeciwie (burmistrza). Jak powiedział nam burmistrz w przerwie obrad sesji, pieniądze które były pierwotnie przeznaczone na wzrost płac, będą "zużyte" na budowę chodnika przy ulicy Ogrodowej w Grabinie.

Za przyjęciem budżetu gminy na rok 1999 głosowało 17 radnych, przeciw było 2, wstrzymało się również 2. Tak więc planowane wydatki w roku 1999 będą wynosiły 13.267.418 złotych (w 1998 - 15.580.910 zł), dochody 2.563.028 zł (w 1998 - 2.448.078 zł). Po sesji, w budżecie będą musiały nastąpić korekty, głównie po stronie dochodów gminy.

Jakie inwestycje gminne planuje się w roku przyszłym? Dla mieszkańców miasta Niemodlin nic pocieszającego. W planach ujęto opracowanie dokumentacji i wykonanie sieci gazowej na ulicy Nowej. Koszt około 60.000 zł. Sporządzenie dokumentacji dotyczącej rozbudowy oczyszczalni i kanalizacji sanitarnej w Niemodlinie i Graczach 300.000 zł. Modernizacja stadionu w Graczach 100.000 złotych. Niemodliński stadion otrzyma aż 25.000 zł na uzupełnienie wyposażenia i wykonanie dokumentacji modernizacji. Piłkarze zamiast obuwia - korków, niech już kupują gumiaki i w czynie społecznym wykonają dla publiczności "sławojki". (Młodsza generacja znaczenie tego słowa znajdzie w encyklopedii PWN).

W przyszłym roku budowany będzie chodnik na ulicy Niemodlińskiej w Graczach, za 25.000 zł. Kwotę 75.000 zł otrzyma wieś Rogi na urządzenie pierwszego sektora cmentarza. Kwotę 50.000 zł trzeba będzie przeznaczyć na opracowanie dokumentacji technicznej na budowę sali gimnastycznej pod potrzeby przyszłego gimnazjum. To są wszystkie zaplanowane inwestycje na rok przyszły. A gdzie szanowna Rado środki na modernizację i remont basenu w Lipnie? Czyżby basen w Lipnie był "gorszy", niż stadion w Graczach? Z którego obiektu korzysta więcej ludzi?

Lektura budżetu na przyszły rok nie jest optymistyczna. Np. zaplanowane wydatki na kulturę fizyczną i sport wynoszą 52 procent kwot wydatkowanych w roku bieżącym. Zaplanowano 50.000 zł, przy wydanych w tym roku 95.000 zł. To samo jest w dziale 83, który kryje dział pn. kultura i sztuka. Na przyszły rok zaplanowano kwotę 385.200 zł, w bieżącym wydano 531.245 zł. W tym są przewidziane środki na utrzymanie i działalność bibliotek i domu kultury. Natomiast na bezpieczeństwo publiczne, gdzie m.in. znajduje się straż miejska zwiększono środki o 9 procent, z kwoty 100.000 zł do 109.000 zł.

Mieszkańców gminy Niemodlin czeka budżetowe zaciskanie pasa.

Jerzy Pietraszko

Turniej rozegrany

W turnieju tenisa stołowego który odbył się 9 grudnia br. zorganizowanym przez Ośrodek Kultury i Sportu w Niemodlinie, udział wzięło 20 zawodników ze szkół podstawowych i średnich. Walka o miano najlepszego tenisisty odbywała się systemem pucharowym. Po zaciętej długiej walce I miejsce zajął Łukasz Pałasz, II - Dariusz Krzyś, III - Paweł Oberski.

jp

Florianowe wieści

Firma "Mota" budująca wiadukty nad autostradą A - 4 (od Wrocławia do węzła Prądy) ciągle ma kłopoty. Jak nie okradną sejfu z pieniędzy, to wybuchnie pożar. 12 grudnia, około 12 w nocy zapalił się piec opalany olejem. Spalił się częściowo barak, instalacja. Przy okazji strażacy odkryli plamy rozlanego na placu składowym różnego rodzaju oleju. Sądząc po rozmiarach tych plam, pracownicy firmy portugalskiej gospodarzą olejami jak żołnierze radzieccy podczas swojego pobytu na lotnisku w Brzegu.

2 grudnia około godziny 16 w Dąbrowie N. kierujący samochodem osobowym marki BMW nie zachował zasad ostrożnej jazdy na śliskiej nawierzchni i wylądował w rowie. W wyniku tego lądowania karoseria "Beemwicy" została zniszczona w 90 procentach. Kierowca wyszedł bez obrażeń. Strażacy wyciągali wrak z rowu i usuwali resztki blach.

3 grudnia na Alei Wolności w Niemodlinie mieszkaniec wsi Przechód, ul. Korfantów wskutek nieostrożnej jazdy fiatem 126p wpadł w poślizg wywracając się na dach. Strażacy neutralizowali rozlane na jezdnię paliwo.

JOTPE

NIEMODLIŃSKIE kryminałki

MIKOŁAJKI

7 grudnia w Chróścinie Op. gm. Dąbrowa N. około godziny 7 rano, w czasie mszy roratniej spod kościoła nieznani sprawcy skradli dwa rowery górskie. Tego samego dnia między godziną 12 a 18, nieznani sprawcy dokonali włamania do budynku mieszkalnego, skąd skradli: pościel, alkohol, odtwarzacz video. Ze wstępnych ustaleń wynika, że włamania dokonała grupa Cyganów będąca w tym czasie w wiosce. Policja w dalszym ciągu apeluje do mieszkańców przede wszystkim wsi, o niezwłoczne powiadamianie komisariatu o przebywających na ich terenie Cyganach. Przypominamy nr telefonu komisariatu policji: 46 - 06 - 364.

WALKA Z BEZROBOCIEM

W Goszczowicach, gm. Tułowice w nocy z 8 na 9 grudnia nieznani (na razie) sprawcy włamali się do prywatnego warsztatu ślusarskiego, skąd wynieśli m.in. szlifierki, gwintowniki, wiertarki. Straty oszacowano na około 5.000 zł.

W najbliższym czasie, w Tułowicach zapewne powstaną nowe miejsca pracy.

NAJDROŻSZA KOLACJA

Zgłodniały turysta zatrzymał się na parkingu baru "Monika" we Wrzoskach, gm. Dąbrowa N. W czasie gdy konsumował kolację, z parkingu odjechał jego samochód marki "Ford Mondeo" wartości 57.000 złotych. Kolacji 10 grudnia mieszkaniec Górnego Śląska długo nie zapomni.

VIDEO - AMATOR

11 lub 12 grudnia ze sklepu RTV w niemodlińskim Rynku zniknęła kamera video "Sony". Personel nie wie dokładnie: kiedy, kto i jak zwinął sprzęt elektroniczny wartości około 2.000 zł.

JOTPE

Wieczorne Polaków rozmowy

Długie, mroźne wieczory zmusiły nas do dłuższego niż zwykle przebywania w domu. Ślęczenie przed telewizorem dość szybko obrzydnie. Ciągle te same gadające głowy wałkują te same tematy, a filmy przypominają ubojnie z ciężko zapracowanymi sadystami. Do kolegów i znajomych można by pójść, ale jakoś tak głupio z pustą ręką. Na przyzwoitą butelczynę nie pozwala pustawa kieszeń.

Trzeba siedzieć w chacie, a to stres i prosta droga do kłótni i sprzeczek w rodzinie.

Nagle olśnienie. Mogę przecież porozmawiać z kimś mądrym i inteligentnym. Wyciągam z barku ostatnią zachomikowaną flaszeczkę okowitki, z piwnicy słoik kwaszonych ogórków.

Kielich i koniecznie lusterko. Mam wszystko czego mi potrzeba do kulturalnego spędzenia wieczoru. Po trzecim, czy czwartym kieliszku ten z lusterka jakoś tak dziwnie spojrzał i mruknął:

- słyszałeś, jest zima i górnicy zaczynają strajkować. Dobrze to wykombinowali. Mają łeb.

- Nie wykombinowali, lecz strajkują w słusznej sprawie i chodzi im nie tylko o własny interes. Czy ty wyobrażasz sobie 65-letniego, wyeksploatowanego człowieka, fedrującego węgiel lub wykonującego inną ciężką i odpowiedzialną robotę?

Nalałem następny kieliszek. Zdrówko. Do dna.

- Rozumię. Oni chcą wcześniejszych emerytur nie tylko dla siebie, ale i dla tych wszystkich po 60, których nie wyobrażamy sobie w pracy. Czy tak?

- No, można tak powiedzieć. Widzisz sam, tu idzie gra o większą stawkę. Poparł to nawet szef OPZZ i wymienił całą listę następnych zawodów, gdzie 60-latek to nonsens. Jakaś pani z SLD też to poparła.

No to siup. Zniknął następny kieliszek. Ogórek też. Widziałem wyraźnie, że mój lustrzak coś kombinuje.

- Jeżeli jest tak jak mówisz, to znaczy że tu idzie o prawie wszystkich. Przecież mało kto chce zatrudniać kogoś po czterdziestce. Po pięćdziesiątce to już ewenement.

- Właśnie, wreszcie załapałeś. Pracować będą młodzi a my starzy 50-letni emeryci będziemy dochodzić swojego żywota na uczciwych emeryturach. Być może z wyjazdami na Kanary czy inne Seszele. Dodatkowy zysk, zniknie bezrobocie.

Uśmiechnęliśmy się do siebie radośnie. Trzeba to uczcić. No to chlup. Okazja szczególna. To jeszcze po jednym. Rozmarzyłem się. Niestety, mój interlokutor zaczął z innej beczki.

- Słuchaj stary, a wystarczy nam forsy na to wszystko? Podobno kasa puściutka jak sklepy na Białorusi.

- Nie przesadzaj. To chyba nie jest tak. Popatrz. Import nam rośnie, eksport spada a rezerw dewizowych mamy do cholery. A złotówka jaka mocna i inflacja nam spada! Myślę, że wykombinowaliśmy coś, na co nikt nie wpadł. Czym mniej będziemy produkować i eksportować, tym więcej będziemy mieć szmalu.

- Czekaj. To się nie trzyma kupy.

Zrobiłem zwód dyplomatyczny. Jeszcze po jednym i ogóreczka. Fajnie jest.

- Co ci się znowu kupy nie trzyma? Nie możesz tym swoim ciasnym móżdżkiem pojąć genialności tego pomysłu? Ja też nie, ale fakty mówią same za siebie. Przecież jesteśmy szpicą wśród demoludów. A jak wejdziemy do Europy, to ho ho. Dopiero im pokażemy!

- Hm, może i tak. Właśnie. Słyszałeś, ten nowy kanclerz powiedział że my jeszcze sporo, a może i dłużej poczekamy na tę Europę.

- Niech on nie fika. Nie on sam będzie nas przyjmował. Jak zajdzie potrzeba, to jego załatwimy, albo podkupimy. Nasz prezydent już mu obiecywał jakieś stare papierzyska. Stary, na Kohla mieliśmy prawicę, a na Schroedera mamy lewicę. Ważne jest co innego. Robimy wszystko co nam Unia każe? Robimy. Zamykamy kopalnie, mleczarnie, huty i wszystko co trzeba? Zamykamy. Dusimy rolnictwo? Dusimy. Robimy reformy? Jest ich do jasnej cholery. To czego się czepia? Niech nie fika!

Zdenerwowałem się. To jeszcze jednego. O cholera! Pusta flacha. Zrobiło się jakoś smutniej, a tu jeszcze tyle spraw do przedyskutowania. Nic to. Tematów nam nie braknie. Nasze elity z pewnością się o to postarają. Flaszeczkę też się wykombinuje, a długich wieczorów jeszcze sporo przed nami.

Z poważaniem - Wasz

Kazimierz Misztal

NIEMODLIN

"Otwórzcie serca dla miłości"

Harcerska Wigilia

W grudniu harcerze z 53. Drużyny "Galimatias" z Niemodlina organizują tradycyjne spotkanie wigilijne. W tym roku to już ósma ich wspólna Wigilia. Na spotkanie harcerze zapraszają swoje rodziny, księży, znajomych. W ubiegłą sobotę, do świątecznie udekorowanej stołówki internatu LO licznie przybyli rodzice wraz z pociechami, członkowie komendy hufca, byli harcerze "Galimatiasu", zaprzyjaźnieni harcerze z innych drużyn i hufców oraz proboszcz ksiądz Henryk Słodkowski. Harcerze z "Galimatiasu" wystawili jasełka. Przedstawienie było osadzone w naszych, teraźniejszych realiach lecz mocno akcentujące tajemnicę Bożego Narodzenia. Słowa "otwórzcie serca dla miłości" były mottem przewodnim nie tylko jasełek. Nawiązywał do nich ksiądz H. Słodkowski, prowadząc dalszą część uroczystości wigilijnej. Po modlitwie i wspólnym odśpiewaniu kilku kolęd, uczestnicy wigilijnego spotkania łamali się opłatkiem.

Ks. proboszcz H. Słodkowski podczas łamania się opłatkiem

Pisząc o organizatorach Wigilii, nie sposób pominąć ewenementu w skali chorągwi (województwa) jakim jest 53. Drużyna Harcerska "Galimatias". W tym roku obchodzi ona swoją piętnastą rocznicę utworzenia. Jest to jedna z najstarszych drużyn w chorągwi opolskiej. Początki były skromne. W 1982 roku, przy wówczas istniejącym w Niemodlinie Studium Nauczycielskim początkowo powstał zastęp starszoharcerski. Założyła go i prowadziła dh Anna Fyk. W późniejszych latach zastęp rozrósł się do drużyny. Jego drużynowymi byli: dh dh: Małgorzata Dawidziak (4 lata), Wojciech Kwieciński (7 lat), Agnieszka Bernacka (2 lata). Obecnie drużyna liczy 40 harcerek i harcerzy a prowadzi ją dh Diana Kordowina. Drużyna prowadzi własne obozy, bierze udział w imprezach organizowanych przez Główną Kwaterę ZHP, Komendę Chorągwi w Opolu. Za największy sukces uznają fakt, że zostali mianowani przez komendanta Chorągwi ZHP w Opolu jako reprezentacyjna drużyna opolskiej chorągwi. Z chorągwianym sztandarem biorą udział w najważniejszych wydarzeniach i rocznicach na terenie województwa i Polski.

"Otwórzcie serca dla miłości" - jasełka "Galimatiasu"

Dh Marzena Hrabia i dh Paulina Skrobot intonują kolędy

Obecnie przygotowują się do pracy w Wielkiej Orkiestrze Świątecznej Pomocy Jurka Owsiaka.

jp

GŁUCHOŁAZY

Głuchołaska sesja

Po raz trzeci, 8 grudnia, na sesji Rady Miejskiej zebrali się głuchołascy radni, a także naczelnicy wydziałów. Po wybraniu sekretarza obrad, którym został Mariusz Migała, przewodniczący Zdzisław Matyjasik przeczytał porządek spotkania, którego jednym z głównych punktów było m.in. omówienie zmian budżetowych przez skarbnika gminy Jerzego Czujowskiego. W związku z wygaśnięciem mandatu radnego Bronisława Śnieżka (SLD) jego miejsce zajął Janusz Tacakiewicz. Burmistrz Zdzisław Baran zdał relację z czterech posiedzeń Zarządu, a także pokrótce zdał relację z pobytu w Warszawie na spotkaniu Federacji Związków i Stowarzyszeń Gmin, gdzie omawiano wchodzące w przyszłym roku cztery reformy.

Na sesji poruszono temat przerwanego remontu ulicy Jana Pawła II, który wzbudził wiele kontrowersji. Pytali o to m.in. radny Matuszek i Wańczyk. Jak wyjaśnił naczelnik Wydziału Inwestycji i Architektury, Stanisław Karcz roboty budowlane zostały wstrzymane, ponieważ firma Berger z Wrocławia nie dotrzymała terminu umowy. Firma ta legalnie wygrała przetarg na remont ulicy, jednak z powodu zebrania zbyt dużej liczby zleceń nie była w stanie planowo zakończyć remontu. Karcz poinformował radnych, że do pierwotnej umowy dołączono aneks, w którym była mowa m.in. o karach pieniężnych za niewywiązanie się ze zleconego zadania. Ów aneks zabrali dyrektorzy firmy i do tej pory nie wrócił on do wydziału. Radny Wańczyk zaproponował więc zerwanie umowy i obciążenie nieuczciwej firmy odsetkami. Niestety, jak zauważył Karcz, pieniądze na finansowanie tej części robót w stu procentach pochodzą ze środków Unii Europejskiej i konieczne byłoby ogłoszenie nowej procedury przetargowej, a w związku z tym remont ruszyłby dopiero na wiosnę.

Były też pytania ze strony radnej Rudnik i radnego Dyby dotyczące ponownego objęcia stanowiska dyrektora szkoły przez tę samą osobę. Tę kwestię rozstrzygnęła naczelnik Wydziału Oświaty, tłumacząc, że było to przedłużenie kadencji według procedury oświatowej. Burmistrz Baran wyjaśnił, że kadencja trwa 5 lat, a jeśli dyrektor nie wywiązuje się ze swoich obowiązków, w takim przypadku nie ma żadnych problemów by taka osobę odwołać ze stanowiska, bez podawania przyczyn.

Kolejnym kontrowersyjnym tematem, który poruszano, była budowa kolektora, wspólnie z gminą Nysa. Jak poinformował burmistrz, na dzień dzisiejszy, gmina Głuchołazy, aby rozpocząć jego budowę potrzebuje 7,5 mld starych złotych, a na rok 2000 kwota ta wzrośnie do 17,5 mld starych złotych. Nie wszyscy radni jednak zgadzali się na budowę oczyszczalni. Taką opinię wyraziła radna Rudnik, która stwierdziła, że gminie nie jest potrzebny kolektor, a gmina nie jest w stanie udźwignąć jego budowy. Z radną Rudnik zgodził się radny Dyba pytając: "skąd weźmiemy 7 mld starych złotych by dołożyć do Nysy?". Burmistrz Baran wszystkim radnym, zainteresowanym tym tematem zaproponował spotkanie z urzędnikami z Nysy, którzy fachowo wyjaśnią wszelkie wątpliwości w tej dziedzinie.

Dużo dyskusji wzbudziła decyzja Zarządu w sprawie wstrzymania od przyszłego roku finansowania lokalnego dwutygodnika, który do tej pory od UMiG otrzymywał kwotę ok. 50 - 60 tys zł. Jak zapewniła redaktor naczelna tej gazety, od 01.01.1999 r. będzie ona nadal się ukazywała i utrzymywać będzie się sama.

Radny Wilhelm Zielonka w imieniu Komisji Zdrowia, zawnioskował, by dyrektor Zespołu Opieki Zdrowotnej w Głuchołazach złożył informację, w jaki sposób ZOZ jest przygotowany do reformy służby Zdrowia. Radnego Zbigniewa Fornalika interesowały z kolei zaległości podatkowe ZOZ wobec gminy.

Jednym z ostatnich punktów obrad sesji było uchwalenie stawek podatków od nieruchomości w budynkach, gdzie prowadzona jest działalność gospodarcza, a także w pozostałych. Komisja Oświaty i Rolnictwa złożyły wnioski do Zarządu, by stawki tych podatków obniżyć kolejno z 11,50 na 11,25 i z 0,04 na 0,03 za metr kwadratowy. Wnioski nie przeszły i stawki pozostały te same. Ponownie Komisja Oświaty i Rolna zaproponowały obniżenie cen skupu żyta na terenie Głuchołaz z 32 zł na 30 zł za kwintal. Uchwała przeszła 13 głosami za. Kolejną uchwałą było ustanowienie podatków od środków transportu; ciągniki do 5 ton zostały z niego zwolnione.

Zmniejszono liczbę członków Gminnej Komisji Rozwiązywania Problemów Alkoholowych z 12 do 5 na wniosek przewodniczącej tej Komisji, Barbary Morajko.

Na zakończenie uchwalono zwiększenie składu liczbowego w dwóch komisjach ze względu na uzyskanie mandatu radnego przez Janusza Tacakiewicza, który został członkiem Komisji Zdrowia i Inicjatyw Gospodarczych.

W wolnych wnioskach radny Matuszek zaproponował by następna sesja odbyła się w Gierałcicach.

an

Repertuar kina "Zodiak" w Niemodlinie

16 XII (środa)
Szeregowiec Ryan

20 XII (niedziela)
Mafia

27 XII (niedziela)
Maska Zorro

Wszystkie seanse rozpoczynają się o godzinie 17.30
W środę o 18.30

Kolonoskop w Głuchołazach

W ostatnich tygodniach oddział wewnętrzny szpitala w Głuchołazach wzbogacił się o bardzo cenne urządzenie - kolonoskop, który służy do wziernikowania dolnego odcinka jelita grubego pozwalając tym samym na wczesne wykrycie raka jelita grubego. Pierwsze badania już zostały wykonane. Aparat ten jest bardzo ważny z tego względu, że pozwala na wczesne zdiagnozowanie pacjentów nowotworowych, których liczba w ostatnich latach bardzo wzrosła. Dzięki temu wielu chorym można uratować życie.

Kolonoskop trafił do Głuchołaz dzięki zabiegom ordynatora oddziału wewnętrznego - Andrzeja Struzika i środkom finansowym z UMiG a także prywatnym firmom, które ofiarowały po kilka tysięcy złotych Cena tego urządzenia waha się w granicach 40 tys. zł.

an

Partnerska wizyta

Nider Olm - partnerskie miasto Głuchołaz oraz francuskie miasto Toul w Lotaryngii od czwartku do niedzieli gościło władze Głuchołaz: burmistrza Zdzisława Barana, wiceburmistrza Stanisława Szula, przewodniczącego Rady Miejskiej Zdzisława Matyjasika. Wraz z rajcami pojechał naczelnik Wydziału Turystyki i Kultury Fizycznej Anato Bukała, radny Józef Matuszek ora nauczycielka języka francuskiego p Kropiowska. Celem wizyty było na wiązanie kontaktów nowo wybra nych władz gminy z zaprzyjaźniony mi miastami.

an

Drugi konwój pomocy

W niedzielę wrócił z Użhorodu drugi konwój humanitarnej pomocy zorganizowany przez Polski Komitet Pomocy Powodzianom na Ukrainie w Głuchołazach. Konwój trafił ponownie do Turia Rementowskiego Psychonerwowego Ośrodka. Powodzianie otrzymali: 2968 konserw mięsnych, 21 worków odzieży używanej, 386 czapek drelichowych, 450 par rękawic roboczych, 100 par nowych rękawic, kilka kartonów słodyczy, 500 kg mąki, 350 par nowego obuwia, 5 kartonów środków opatrunkowych i farmakologicznych. Łączna waga zgromadzonych darów wynosiła 2.560 kg, wartość 27.833 zł. Po raz drugi rów nież firma Lik bezpłatnie użyczył swoich samochodów, a kierowcy Ja Ziółkowski i Zbigniew Wójtowic po raz kolejny udowodnili odwag ducha i fachowe umiejętności dowo żąc bezpiecznie wszystkich na miej sce, pomimo bardzo trudnych wa runków atmosferycznych - tempera tura dochodziła do - 20°C, a czasa mi na drogach tworzyły się metro we zaspy śniegu. W konwoju ucze stniczyli strażnicy miejscy Adar Mulik i Jerzy Saweczka.

an

NOWINY TELEWIZYJNE

Bezpłatny dodatek do "Nowin Nyskich"

nr 50 18.12.1998.

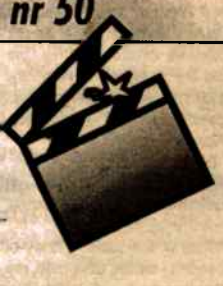

hity tygodnia

... czyli nasze propozycje na najbliższy tydzień

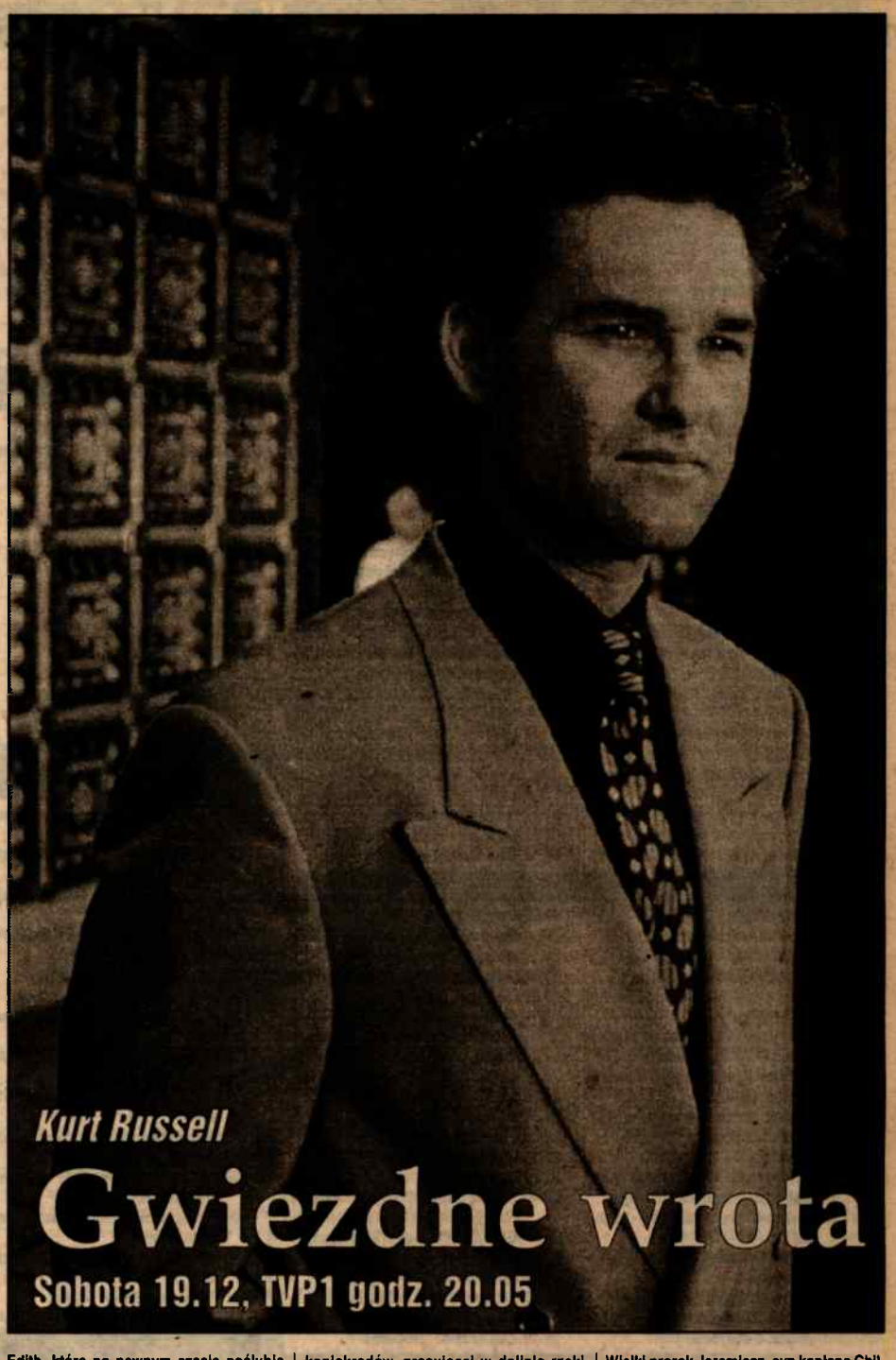

PIĄTEK 18.12.

TVP1 20.10 Czwarty protokół (The Fourth Protocol) - thriller, W. Bryt. 1987, reż. John MacKenzie, wyk. Michael Caine, Pierce Brosnan, Ned Beatty, Joanna Cassidy (114 min)

Rosyjskie tajne służby planują działania mające na celu skłócenie państw NATO, a przez to naruszenie stabilizacji zachodniego sojuszu. Jeden z agentów (Pierce Brosnan) otrzymuje zadanie wysadzenia w powietrze małej bomby atomowej w jednej z baz amerykańskich na terenie Anglii. Czwarty punkt Tajnego protokołu mówi bowiem o tym, że jeśli na terenie Wielkiej Brytanii wybuchnie w wyniku katastrofy bomba atomowa, wówczas wojska amerykańskie będą musiały opuścić swoje brytyjskie bazy. KGB przygotowuje więc odpowiednią prowokację. Tymczasem agent Secret Service (Michael Caine) wpada na trop spisku... Film jest ekranizacją głośnej powieści Fredericka Forsytha. Zręcznie poprowadzona intryga, pokory realizmu i perfekcyjna gra Michaela Caina sprawiają, iż film jest jedną z najciekawszych adaptacji znakomitego pisarza. Opowiedziany konwencjonalnie polityczny thriller pełen jest napięcia i akcji. Wielowątkowy literacki pierwowzór został jednak w filmie zredukowany do prostych schematów.

TVP1 00.15 Wzgórze Złamanych Serc (Heartbreak Ridge) - dramat wojenny, USA 1986, reż. Clint Eastwood, wyk. Clint Eastwood, Marsha Mason, Everett McGill, Moses Gunn (130 min)

Sierżant Highway, weteran wojny w Korei i Wietnamie, po długim okresie samotności i pijactwa, otrzymuje skierowanie do jednostki marynarki, gdzie ma szkolić młodych żołnierzy. Wkrótce mężczyzna dociera do bazy i spotyka starego kolegę z czasów wojennych. Weteran Highway bardzo poważnie podchodzi do swoich nowych obowiązków i usiłuje wprowadzić własne zasady. Okazuje się, że rekruci ; jakich ma pod opieką, to zbiór samych nieudaczników i ludzi wyjątkowo nie zadowolonych z życia, którzy wkrótce buntują się przeciwko surowej dyscyplinie i rygorystycznym ćwiczeniom, jakie wprowadza Highway. Po pewnym czasie jednak sierżant osiąga to, co zamierzał - tworzy świetnie wyszkolony pluton - a podopieczni zaczynają szanować i podziwiać swojego przełożonego...

SOBOTA 19.12.

TVP1 20.05 Gwiezdne wrota (Stargate) - film SF, USA 1994, reż. Roland Emmerich, wyk. Kurt Russell, James Spader, Jaye Davidson, Mili Avital (116 min)

W 1928 roku u podnóża Wielkiej Piramidy w Gizie, ekipa archeologów pod kierunkiem profesora Langforda odkrywa kamienne tablice pokryte niezrozumiałymi hieroglifami. Tuż obok archeolodzy odnajdują tajemniczy metalowy pierścień. Odrycie - objęte ścisłą tajemnicą - nie zostaje do końca wyjaśnione. Sześćdziesiąt lat później Catherine, córka profesora Langforda, wraz z młodym egiptologiem, Danielem, próbuje rozszyfrować tę tajemniczą zagadkę. Młody naukowiec jest wolennikiem tezy, że cywilizacja egipska powstała przy udziale istot pozaziemskich. Jak więc wykonany z nieznanego metalu pierścień oraz pokryta nieznanymi hieroglifami kamienna tablica, wspaniale pasują do jego hipotezy. Daniel odkrywa, że tajemniczy pierścień jest bramą do wszechświata, a zapisany na tablicach tekst wywoła z pierścienia moc przenoszącą do dległej galaktyki. Poinformowane o niewykłym eksperymencie władze postanawiają wytypować grupę, która weźmie udział w tej niezwykłej misji...

TVP1 23.30 Zemsta gangstera (Man With a Gun) - film kryminalny, USA 1994, reż. David Wyles, wyk. Michael Madsen, Gary Busey, Robert Loggia, Jannifer Tilly (91 min)

John Hardin to ochroniarz i prawa ręka szefa mafii, Jacka Rushtona. Kiedy piękna i przebiegła żona Rushtona wykrada dyskietkę z tajnymi danymi, interesy mafii są zagrożone. Wściekły szef poleca ją zabić. Wyrok ma wykonać właśnie John. Kobieta, dowiedziawszy się o zamiarach męża, namawia Hardina, by zamiast niej, zabił jej siostrę bliźniaczkę, żyjącą z dala od przestępczego świata. Jack korzysta z tych rad, porywa niewinną dziewczynę i więzi ją. Niestety, nikt nie przypuszcza, że John i jego zakładniczka, zakochają się w sobie. Tymczasem Rushton zaczyna być niecierpliwy i domaga się dowodów wykonania wyroku...

TVP2 22.40 Romans pedagogiczny (Heartbreak Kid) - film obyczajowy, Australia 1993, reż. Michael Jenkins, wyk. Claudia Karvan, Alex Dimitriades, Nicolas Lathouris, Steve Bastoni (94 min)

Christina jest nauczycielką historii w publicznej szkole, do której uczęszcza głównie uboga młodzież różnych narodowości i często wybuchają konflikty na tle rasowym. Wkrótce kobieta, na złość niesprawiedliwemu nauczycielowi wychowania fizycznego, sama decyduje się poprowadzić drużynę futbolową. Siedemnastoletni Nick jest największym w całej szkole entuzjastą piłki nożnej i to w jego oczach decyzja nauczycielki historii ma ogromne znaczenie. Spotykana na lekcjach i na treningach nauczycielka staje się wkrótce obiektem zainteresowania młodego sportowca...

POLSAT 01.15 21 najpiękniejszych z pięknych (21 Playmates) - film erotyczny, USA 1996, reż. Scott Allen/Jay Brown/Adam Friedman, wyk. Gianna Amore, Brandi Brandt, Lonny Chin (76 min)

Pewien uczeń szkoły średniej ma niezwykły erotyczny sen, w którym poznaje dwadzieścia jeden najpiękniejszych kobiet z Playboy'a...

NIEDZIELA 20.12.

TVP1 20.00 Kobiety Windsoru (The Women of Windsor) (1/2) - film obyczajowy, USA 1992, reż. Steven Hillard Stern, wyk. Sallyanne Law, James Piddock, Nicola Formby, Carolyn Sadowska (70 min)

Przedszkolanka Diana i książę Karol poznają się w Sandringham i coraz częściej zaczynają się spotykać. Wkrótce dziewiętnastoletnia Diana poznaje Sarah Ferguson, z którą szybko się zaprzyjaźnia. Na przyjęciu weselnym Diany i Karola, Sarah otrzymuje miejsce obok Artura, brata księcia Karola. Młodzi ludzie zaczynają się sobą interesować i po pewnym czasie staje się wiadome, że na ślubnym kobiercu stanie niebawem drugi syn Elżbiety II... Film jest opowieścią o Dianie Spencer i Sarze Ferguson, synowych królowej Elżbiety.

TVP1 00.05 Kolacja u Freda (Dinner at Fred's) - komedia obyczajowa, USA/Kanada 1997, reż. Shawn Alex Thompson, wyk. Gil Bellows, Parker Posey, Christopher Lloyd, Kevin McDonald (94 min)

Richard Wilson, będąc małym chłopcem, wyróżniał się niezwykłymi zdolnościami i wierzył, że w przyszłości zostanie sławnym magikiem. Aktualnie jest biznesmenem, który wkrótce ma zostać szczęśliwym mężem uroczej kobiety. Wilson właśnie znajduje się w drodze na uroczyste przyjęcie, na którym ma zamiar oficjalnie poprosić o rękę dziewczyny. Jednak nieoczekiwanie rozpętuje się burza, która całkowicie uniemożliwia mu dalszą podróż. Mężczyzna trafia do prowincjonalnego baru, gdzie zostaje zaproszony przez niejakiego Freda na jego farmę. Wilson nie przypuszcza, że wcale nie przypadkowo trafia w to wyjątkowo dziwne miejsce...

TVP2 23.55 To możesz być ty (It Might Be You) - komedia obyczajowa, W. Bryt. 1995, reż. Christopher Morahan, wyk. Frances Barber, Amanda Mealing, Douglas Hodge, Jim Carter (78 min)

Londyński elektryk Bob wygrywa na loterii pokaźną fortunę. Chociaż przed nikim nie zdradza się ze swoją słodką tajemnicą, już po pewnym czasie wszyscy zaczynają coś podejrzewać. Na początku jego żona, następnie kochanka, wreszcie członkowie lokalnej społeczności islamskiej i inni znajomi Boba - każdy robi wszystko, aby tylko udało mu się uszczknąć dla siebie odrobinę wygranej. Tymczasem Bob pozostawia w pewnej książce zwycięski kupon i nie może go teraz odnaleźć. Na samą myśl o tym niedoszły milioner doznaje prawdziwego szoku, jest przerażony i bliski zawału. Rozpoczyna szalone poszukiwanie książki, w której znajduje się wartościowy kupon...

PONIEDZIAŁEK 21.12.

TVP1 21.10 Teatr Telewizji - Premiera: Andrzej i Janusz Kondratiukowie - Remont, Polska 1986, reż. Janusz Kondratiuk, wyk. Zofia Merle, Piotr Fronczewski, Jerzy Kamas, Krzysztof Tyniec (73 min)

Pani Krystyna i jej bogaty narzeczony Zdzisławek, odwiedzają swoje przyszłe mieszkanie, w którym aktualnie przeprowadzany jest gruntowny remont. Tymczasem pracujący tutaj malarze mają zamiar zaprosić kilka kobiet i urządzić niewielkie przyjęcie. Właściciele mieszkania oczywiście nie zdają sobie z tego sprawy. Ich przybycie krzyżuje nieco plany malarzy. Wkrótce pan Zdzisławek oraz szef robotników, Janek, znajdują wiele wspólnych tematów do rozmowy. Niebawem obecne w mieszkaniu osoby zaczynają wznosić kolejne toasty za remont i za narzeczonych. Pod wpływem alkoholu wypowiedzi biesiadników stają się coraz odważniejsze i bardziej szczere. Okazuje się, że narzeczony nie jest ostatecznie zdecydowany na zmianę stanu cywilnego, natomiast pani Krystyna wiąże z małżeństwem olbrzymie plany na lepsze, dostatnie życie. Pomiędzy narzeczonymi wybucha gwałtowna awantura...

TVP1 23.55 Mistrzowie kina: Michael Powell/Emeric Pressburger - Ostatni rycerz Anglii (Life and Death of Colonel Blimp) - dramat obyczajowy, W. Bryt. 1943, reż. Michael Powell/Emeric Pressburger, wyk. Roger Livesey, Deborah Kerr, Anton Walbrook, Albert Lieven (157 min)

Angielski oficer Clive Candy, wyrusza do Berlina, by osobiście bronić honoru rodaków, oskarżanych przez Niemców o hańbiące postępki w Afryce Południowej. Wkrótce zaciekły i nieustępliwy mężczyzna zostaje wezwany na pojedynek przez niemieckiego oficera o imieniu Theo. Obaj zostają ranni i trafiają do tego samego szpitala. Tutaj długo przebywając ze sobą i prowadząc niekończące się rozmowy, dobrze się poznają i wkrótce nawiązują serdeczną przyjaźń. Pewnego dnia Candy'ego odwiedza poznana w Berlinie, Edith, która po pewnym czasie poślubia zakochanego w niej Theo. Clive powraca do Anglii, zdając sobie sprawę, że on także kochał Edith. Wkrótce wybucha I wojna światowa. Clive i Theo spotykają się po przeciwnych liniach frontu...

POLSAT 21.00 Nieoczekiwana zamiana miejsc (Trading Places) - komedia. USA 1983, reż. John Landis, wyk. Dan Aykroyd, Eddie Murphy, Ralph Bellamy, Jamie Lee Curtis (111 min)

Dwaj zamożni amerykańscy biznesmeni, Randolf i Mortimer Duke'owie, nie mogąc się zgodzić, czy sukces jest rezultatem indywidualnych predyspozycji, czy warunków społecznych - podejmują zakład. Swego młodszego wspólnika, pochodzącego z dobrej rodziny zdolnego i ambitnego biznesmena (Dan Aykroyd) spychają do nizin społecznych, umożliwiając jednocześnie awans i miejsce w zarządzie firmy murzyńskiemu włóczędze i złodziejaszkowi (Eddie Murphy). Wbrew rachubom chciwych i złośliwych bogaczy, młodzi szybko orientują się w całej sytuacji i jednocząc swe siły, wymyślają doskonałą zemstę. Wkrótce za pomocą wyrafinowanej operacji giełdowej, staje się realna możliwość przejęcia majątku Duków...

WTOREK 22.12.

POLSAT 21.00 Aspen Extreme - dramat obyczajowy, USA 1993, reż. Patrick Hasburgh, wyk. Paul Gross, Peter Berg (113 min)

Dwudziestoletni T.J. Burke, pracownik montowni furgonetek jest początkującym pisarzem, cierpliwie czekającym na swoją wielką szansę. Pewnego dnia wraz ze swym przyjacielem Dexterem, wyrusza do wytwornego, zimowego kurortu w Aspen, w poszukiwaniu lepszej pracy i ciekawszego życia. Ku swojemu zdziwieniu młodzieńcy szybko znajdują pracę jako instruktorzy narciarstwa. Wkrótce poznają dwie wspaniałe dziewczyny...

ŚRODA 23.12.

TVP1 00.10 Przełomy Missouri (The Missouri Breaks) - western, USA 1976, reż. Arthur Penn, wyk. Marlon Brando, Jack Nicholson, Randy Quaid, Kathleen Lloyd (121 min)

Lata osiemdziesiąte XIX wieku w słonecznej i malowniczej Montanie. Tom Logan (Jack Nicholson) jest dowódcą bandy koniokradów, grasującej w dolinie rzeki Missouri. Na pionierskich jeszcze terenach porządku pilnują tak zwani regulatorzy, pełniący funkcje szeryfa, sędziego i kata. Jednym z nich jest bezwzględny Robert Lee Clayton (Marlon Brando), opłacany przez bogatego właściciela ziemskiego, Davida Braxtona. Logan, który planuje wielką kradzież, dla odwrócenia uwagi kupuje ziemię i wiedzie spokojny żywot farmera. Po pewnym czasie nawiązuje romans z córką Braxtona, Jane. Wreszcie nadchodzi dzień planowanej kradzieży koni, która kończy się jednak niepowodzeniem. W pościg za bandą Logana wyrusza Robert Lee Clayton. Wkrótce dochodzi do ostatecznej konfrontacji...

POLSAT 00.05 KINO KONESERA: Pozytywka (The Music Box) - dramat obyczajowy, USA 1989, reż. Costa Gavras, wyk. Jessica Lange, Armin Mueller-Stahl, Frederic Forrest, Lukas Haas (120 min)

Mike Laszlo (Armin Mueller-Stahl), Amerykanin węgierskiego pochodzenia jest szczęśliwym ojcem i dziadkiem. W spokoju zażywa radości wieku emerytalnego. Dla jego córki Anny (Jessica Lange), która jest wziętym adwokatem, przeszłość ojca to już tylko historia. Pewnego dnia Mike Laszlo zostaje oskarżony o ludobójstwo podczas II wojny światowej. Komisja do Badania Zbrodni Wojennych dysponuje bowiem dowodami na to, że w latach 40-tych należał do węgierskiej organizacji nazistowskiej. Jako jej członek gwałcił, mordował, znęcał się nad Żydami i Cyganami. Niespodziewana wiadomość bulwersuje całą rodzinę, burząc jej dotychczasowy spokój. Przekonana o niewinności ojca, Anna podejmuje się jego obrony. Jako świetny prawnik, początkowo bez trudu odpiera wszelkie zarzuty i podważa zeznania świadków. Wraz z rozwojem śledztwa i wstrząsającymi zeznaniami ofiar bestialstwa, Anna odkrywa nowe fakty. Dopiero jednak po zakończeniu procesu poznaje przerażającą prawdę, która skłania ją do zerwania wszelkich kontaktów z kochanym i szanowanym dotychczas ojcem...

CZWARTEK 24.12.

TVP1 20.05 Jeremiasz (The Bible - Jeremiah) - film historyczny, Włochy/Francja/Niemcy/USA 1994, reż. Harry Winer, wyk. Patrick Dempsey, Oliver Reed, Klaus Maria Brandauer, Leonor Varela (94 min)

Wielki prorok Jeremiasz, syn kapłana Chilkiasza, urodził się w wiosce niedaleko Jerozolimy. Pewnego dnia objawił mu się Bóg, ostrzegając przed grożącym niebezpieczeństwem. Jeremiasz miał nakłonić lud Judy, by zmienił swe postępowanie. W przeciwnym razie za popełnione grzechy spotka go wielka kara. Mieszkańcy nie chcieli jednak słuchać proroctw Jeremiasza... Kolejny film z biblijnego cyklu obejmującego 17 tytułów. Seria realizowana w międzynarodowej koprodukcji jest najpełniejszą telewizyjną adaptacją Starego Testamentu.

POLSAT 19.45 Szpiedzy tacy jak my (Spies Like Us) - komedia, USA 1985, reż. John Landis, wyk. Chevy Chase, Dan Aykroyd, Steve Forrest, Donna Dixon, Bruce Davison, William Prince, Bernie Casey (98 min)

Zabawna komedia będąca parodią słynnych filmów szpiegowskich o przygodach agenta Jamesa Bonda. Dwaj nieporadni, wręcz śmieszni kandydaci na szpiegów (Aykroyd i Chase) zostają wyznaczeni do udziału w niebezpiecznej misji. W rzeczywistości mają tylko odwrócić uwagę od prawdziwej akcji. Niestety, nikt nie przewidział, że w agentach obudzą się prawdziwe asy wywiadu, które pokrzyżują misternie zaplanowaną akcję...

POLSAT 21.40 Bezsenność w Seattle (Sleepless in Seattle) - film obyczajowy, USA 1993, reż. Nora Ephron, wyk. Tom Hanks, Meg Ryan, Rosie O'Donnell, Rita Wilson, Bill Pullman, Ross Malinger, Rob Reiner (101 min)

Niezależna, energiczna dziennikarka Annie Reed przygotowuje się właśnie do swojego ślubu, typowego małżeństwa z rozsądku. Jednak w drodze na spotkanie z narzeczonym słucha w radiu jednej z wielu audycji, poświęconej najskrytszym marzeniom. Słuchając wypowiedzi kilkuletniego chłopca o samotności jego owdowiałego ojca, Annie czuje się wstrząśnięta. Wyznania chłopca i jego ojca, uświadamiają jej, że tak naprawdę nigdy nie poznała uczucia prawdziwej miłości i czułości. Zaskoczona prawdą o sobie, postanawia odszukać tak subtelnego i czułego mężczyznę...

REDAGUJE: TOMASZ MIESZKOWSKI (TEL. 433 46 78 WEW.45) / MATERIAŁY I ZDJĘCIA: AKPA Polska Press, TVP, Jesenicky Tydenik, POLSAT

NOWINY TELEWIZYJNE

TVP 1

06.00 Kawa czy herbata?
08.00 "Karine i Ari" (3/26) - serial, Francja 1995 (26 min)
08.20 Giełda
08.30 Wiadomości
08.40 Prognoza pogody
08.45 "Zorro" (10) - serial animowany, USA 1996
09.10 Dla dzieci: Mama i ja
09.25 Dla dzieci: Papierowy teatrzyk
09.40 Dla dzieci: Miganki
09.55 "Młody Picasso" (1/4) - serial biograficzny, Hiszpania 1993 (50 min)
10.50 Stawka większa niż szycie - teleturniej
11.10 Sto lat - magazyn ubezpieczeń społecznych
11.20 Zrób to lepiej
11.30 Katalog zabytków - Krempna
11.40 Rap na drodze: W ruchu (powt.)
12.00 Wiadomości
12.10 Agrobiznes - rolniczy program informacyjny
12.20 Magazyn notowań: Kobiece portrety; Etat dla gospodyni
12.45 Słowniczek języka angielskiego (15)
12.50 Maciek, rower i ekonomia: Bilans czy zestawienie?
13.05 Oświatowe informacje: Szkoły zawodowe i ogólnokształcące
13.15 Pytania o demokrację: Konstytucja po polsku
13.30 Ja i moje życie: Rodzina - Kryzys rodzinny
13.45 Spisane na kamiennych tablicach: Pożądanie
14.00 Wiedzieć znaczy żyć - Zajechanie drogi
14.10 Dla dzieci: Ciuchcia
14.35 "Dziewczyna z oceanu" (25/26) - serial przygodowy, Australia 1997
15.05 Twarzą w twarz z Europą: Europejskie zdrowie
15.30 Teleexpres Junior
15.40 Rower Błażeja
16.30 "Moda na sukces" (750) - serial obyczajowy, USA 1991
17.00 Teleexpress
17.25 Jaka to melodia? - quiz
17.50 Gość Jedynki
18.05 Randka w ciemno - zabawa quizowa
18.45 Flesz-Wiadomości
18.50 Tata, a Marcin powiedział... - przypowiastka satyryczna
19.00 Wieczorynka: "Smerfy" - serial animowany
19.30 Wiadomości, Sport i Prognoza pogody
20.10 "Czwarty protokół" ("The Fourth Protocol") - thriller, W. Bryt. 1987, reż. John MacKenzie, wyk. Michael Caine, Pierce Brosnan, Ned Beatty, Joanna Cassidy (114 min)
22.10 Jaka emerytura?
22.15 W centrum uwagi - program informacyjno-publicystyczny
22.35 MdM - program rozrywkowy
23.05 Wiadomości oraz Sport
23.25 Bliskie spotkania: prof. Karol Myśliwiec
23.50 Jazz Jamboree '98: Bluesband Wojciecha Karolaka - koncert
00.15 "Wzgórze Złamanych Serc" ("Heartbreak Ridge") - dramat wojenny, USA 1986, reż. Clint Eastwood, wyk. Clint Eastwood, Marsha Mason, Everett McGill, Moses Gunn (130 min)
02.20 Klejnoty - Herb Ślepowron (powt.)
02.35 Korzenie - Radostów (powt.)
02.55 Zakończenie programu

TVP 2

07.25 Sport telegram (powt.)
07.30 Dziennik krajowy
07.50 Studio urody
08.00 Program lokalny
08.30 "Złotopolscy" (64) - telenowela, Polska 1998 (powt.)
09.00 Transmisja obrad Sejmu (W przerwie około: 13.00 Panorama)
14.55 Ojczyzna - polszczyzna: Klimczyk, Majcher, Ingłot
15.10 "Podróż do ziemi obiecanej" (5) - serial obyczajowy, USA 1996
16.00 Panorama
16.10 Przeżyjmy to jeszcze raz: I ty możesz zostać świętym Mikołajem
17.00 Krzyżówka trzynastolatków - teleturniej
17.30 Program lokalny
18.00 Panorama
18.10 Program lokalny
18.35 Jeden z dziesięciu - teleturniej [audiotele: 0-70075850]
19.05 Małe ojczyzny: "Było miasteczko" - film dokumentalny Nataszy Ziółkowskiej-Kurczuk
19.30 Dla dzieci: Stypendium Złotej Rybki
20.00 "Sukces" (2/9): "Coś z niczego" - serial obyczajowy, Polska 1995, reż. Krzysztof Gruber, wyk. Magdalena Wójcik, Marek Kondrat, Marian Kociniak, Piotr Machalica (53 min)
21.00 Studio sport: Piłkarska gala
21.50 Dwójkomania
22.00 Panorama
22.30 Prognoza pogody
22.35 Sport telegram
22.45 "Wybór Isabel" ("Isabel's Choice") - film obyczajowy, USA 1981, reż. Guy Green, wyk. Jean Stapleton, Richard Kiley, Peter Coyote (97 min)
00.25 Lalamido nocą
01.10 Pidżama porno w Bucklejnie
01.50 Europejski przegląd piłkarski
02.10 Zakończenie programu

RTL 7

06.20 "Miłość i dyplomacja" - serial obyczajowy
06.45 "Na zawsze" - serial obyczajowy
07.30 Odjazdowe kreskówki: "Kacper", "Woody Woodpacker", "Simba - król lew"
08.40 "Świat pana trenera" - serial komediowy
09.05 "Dziewczyna z komputera" - serial komediowy
09.30 "Sunset Beach" - serial obyczajowy
10.15 "Columbo" - serial kryminalny
11.35 "Wydział zabójstw" - serial kryminalny
13.00 Teleshopping
14.15 "Miłość i dyplomacja" - serial obyczajowy
14.40 Podaj dalej - teleturniej
15.10 Ukryta kamera - program rozryw.
15.30 Odjazdowe kreskówki: "Kacper", "Woody Woodpacker", "Simba - król lew"
16.45 "Dziewczyna z komputera" - serial komediowy
17.10 "Sliders" - serial SF
18.00 "Sunset Beach" - serial obyczajowy
18.50 7 minut - wydarzenia dnia - program informacyjny oraz prognoza pogody
19.00 Zoom - magazyn sensacji
19.30 Podaj dalej - teleturniej
20.00-22.30 FANTASTYCZNY PIĄTEK:
20.00 "Nowy Eden" ("New Eden") - film SF, USA 1994, reż. Alan Metzger, wyk. Kastephen Baldwin, Lisan Bonet, Tobin Bell, Michael Bowen (95 min)
21.40 "Amerykański horror" - serial grozy
22.30 7 minut - wydarzenia dnia - program informacyjny oraz prognoza pogody
ZŁOTA KLASYKA:
22.45 "Policjanci z Miami" - serial sensacyjny
23.35 "Śladami Stefana Peyrona: Guarani" - film dokumentalny
00.30 "Sliders" - serial SF
01.15 Zoom - magazyn sensacji
01.40 "Amerykański horror" - serial grozy

POLSAT

06.00 Piosenka na życzenie
07.00 Kto się boi wstać? - program poranny
07.45 Polityczne graffiti
07.55 Poranne informacje
08.00 "Maska" (51) - serial animowany dla dzieci (powt.)
08.30 "Grom w raju" (4/22) - serial sensacyjny, USA 1993/94 (55 min) (powt.)
09.30 "Żar młodości" (598) - serial obyczajowy, Kanada 1996 (55 min)
10.30 "Star Trek: Stacja kosmiczna" (69) - serial SF, USA 1994 (powt.)
11.30 "Ostry dyżur" ("ER") - serial obyczajowy, USA 1997 (powt.)
12.30 "Miodowe lata" (10) - serial komediowy, Polska (25 min)
13.00 Dziewięciu wspaniałych: gra - zabawa
14.00 Talent za talent
14.30 Kalambury - program dla dzieci
15.00 "Garfield" (111) - serial animowany
15.30 Derby: gra - zabawa
16.00 Informacje
16.15 Halo miliard
16.45 "Na południe" ("Due South") (39) - serial sensacyjny, Kanada 1995, reż. Fred Gerber, wyk. Paul Gross, David Marciano (45 min)
17.40 "Świat według Bundych" ("Married with Children") (191) - serial komediowy, USA 1987, reż. Tom Singletary, wyk. Ed O'Neill, Katey Sagal, Christina Applegate, David Faustino (25 min)
18.10 "Perła" ("Pearl") (6) - serial komediowy, USA 1996, wyk. Ron Perlman, C. Kane, K. Corrigan, L. Alexis, Malcolm McDowell (25 min)
18.45 Informacje
18.55 Prognoza pogody
19.05 "Grom w raju" ("Thunder in Paradise") (5/22) - serial sensacyjny, USA 1993/94, reż. Douglas Schwartz, wyk. Hulk Hogan, Carol Alt, Chris Lemmon, Ashley Correll (55 min)
20.00 "Baza Pensacola" ("Pensacola") (16) - serial sensacyjny, USA 1997-98, wyk. James Brolin (45 min)
20.50 Losowanie LOTTO
21.00 "Komisarz Rex" ("Komissar Rex") (29) - serial kryminalny, Austria 1997, reż. Hajo Gies/Oliver Hirschbiegel, wyk. Tobias Moretti, Karl Markovics, Fritz Muliar (45 min)
21.55 "Posterunek Brooklyn" (15) - serial kryminalny, USA 1997-98, wyk. Jon Tenney, Michael DeLuise (45 min)
22.55 Ogłoszenie wyników LOTTO
23.00 Informacje
23.15 Pogoda z Coldrexem
23.20 Polityczne graffiti
23.30 Biznes Tydzień
23.45 "13 Posterunek" (16) - serial komediowy, Polska 1997, reż. Maciej Ślesicki (powt.)
00.15 "Naga zdobycz" ("Naked Prey") - film przygodowy, USA 1966, reż. Cornel Wilde, wyk. Cornel Wilde, Gert Van Den Bergh, Ken Gampu (110 min)
02.05 Muzyka na BIS
03.55 Pożegnanie

POLSAT 2

06.00 Przytul Mnie
07.00 Disco Polo Live
08.00 TV Shop
08.30 Sally czarownica - serial animowany
09.00 Allo, allo - serial komediowy
09.30 Kobra - serial akcji
10.30 Aniołki Charli'ego - serial kryminalny
11.30 Żar młodości - serial obyczajowy
12.30 Micaela - telenowela
13.30 Magazyn Motoryzacyjny Młodych
14.00 Link New Look - magazyn mody
14.30 Na topie - pr. muzyczny
15.00 Piosenka na życzenie
16.00 Domek na preri - serial obyczajowy
17.00 Informacje
17.10 Kapitan Jastrząb - serial animowany
17.35 Aniołki Charli'ego - serial kryminalny
18.25 Allo, Allo - serial komediowy
19.00 Tajemnicza dama - telenowela
19.50 Info:macje
20.00 Idź na całość - telezabawa
21.00 Rykowisko
21.30 Dziewięć i pół ninja - film USA
23.05 California Myth - film USA
00.45 Nieznajomi - serial obyczajowy
01.15 Przytul Mnie - program muzyczny
02.15 Piosenka na życzenie
03.15 Pożegnanie

TV 5 WROCŁAW

06.55 Program dnia
07.00 Hej, Arnold
07.30 Tajemniczy świat Świętego Mikołaja
08.00 Fakty poranne
08.15 Fakty Refleks
08.30 Muzea świata
09.05 Gorzkie dziedzictwo
09.30 Gorzkie dziedzictwo
09.50 Puszka Pandory
12.10 Rodzinny maraton
14.00 Noś królowej
14.30 Ze sportu wzięte
15.30 Program dnia
15.30 Telewizyjny Expres Reklamowy
15.35 Historia miłości - serial fabularny prod. Wenezuelskiej
16.00 Fakty popołudniowe
16.05 Mówmy swoje - program dla młodzieży
16.40 Gorzkie dziedzictwo
17.05 Gorzkie dziedzictwo
17.30 Magazyn Aktualności Kulturalnych
17.35 Pałer
18.00 Telewizyjny Expres Reklamowy
18.05 Twoja Telewizja Wrocław
18.10 Fakty - wydanie główne
18.30 Czarno-białe dźwięki
19.00 Art.-tele-akcje
19.30 Puszka Pandory
21.00 Liga siatkówki
21.30 Fakty
21.45 Fakty Refleks
22.00 Rodzinny maraton
22.55 Siostry
23.40 Oczywiste nieoczywiste

WIZJA 1

07.00 "Calimero i przyjaciele" - serial animowany
07.30 "Klown Bozo przedstawia" - serial animowany
08.00 "Latający lekarze" - serial obyczajowy, Australia
09.00 Oprah Winfrey przedstawia: Jim Carrey
10.00 Ooh la la - magazyn mody
10.30 "Inny świat" - serial obyczajowy
11.30 "Port Charles" - serial obyczajowy, USA 1997
12.00 "Sąsiedzi" - serial obyczajowy, Australia 1986
12.30 "Cosby" - serial komediowy, USA 1996
13.00 "Wszystkie moje dzieci" - serial obyczajowy
14.00 "St. Tropez" - serial dla młodzieży, Francja 1995
15.00 "Klown Bozo przedstawia" - serial animowany
15.30 "Drogie świętoszki" - serial obyczajowy, W. Bryt. 1995
16.00 "Wakacje miłości" - serial
17.00 "Cosby" - serial komediowy, USA
17.30 "Dallas" - serial obyczajowy, USA 1978
18.30 Hokej
21.00 "Gwiazdka w Quercy" ("Christmas in Quercy") - film obyczajowy, Francja 1996, reż. Raymond Pinoteau, wyk. Stephanie Postic, Daniel San Pedro, Vincent Martin, Jean-Claude Bourbault (90 min)
22.30 "Raven"/"Highlander: The Raven" - serial sensacyjny, 1998
23.30 "Przybysz" ("The Invader") - thriller SF, USA 1997, reż. Mark Rosman, wyk. Sean Young, Ben Cross, Daniel Baldwin, Nick Mancuso (105 min)
01.15 "Wesele grabarza" ("The Undertaker's Wedding") - komedia, USA 1997, reż. John Bradshaw, wyk. Adrien Brody, Holly Gagnier, Jeff Wincott, Kari Wuhrer (95 min)
02.50 "Granice bezprawia" ("Scorpion Spring") - thriller, USA 1996, reż. Brian Cox, wyk. Alfred Molina, Ruben Blades, Esai Morales, Patrick McGaw (95 min)

TV POLONIA

07.00 Program dnia - TV Polonia zaprasza
07.05 Dziennik krajowy
07.25 Sport telegram
07.30 Dama za kierownicą (16) - program Jolanty Roman-Stefanowskiej
07.40 Poradnik bałaganiarza (16): Zwierzaki bałaganiarza - program Magdaleny Majewskiej
08.00 Dla dzieci: Wehikuł czasu - Wyprawa wiedeńska - program Mikołaja Haremskiego i Haliny Olczak-Moraczewskiej
08.20 Dla dzieci: Z dziecięcej półki
08.30 "W krainie władcy smoków" (14/26) - serial, Polska/Australia 1997, reż. Noel Price (powt.)
09.00 Wiadomości
09.10 Zaproszenie: Obrazki z Mazowsza (1) - program krajoznawczy Wojciecha Nowakowskiego (powt.)
09.30 POLONICA: "Zwichnięcie" ("L'entorse") - film kryminalny, Polska/Francja 1991, reż. Bernard Uzan (powt.)
10.15 Portret Mateusza - reportaż Tadeusza Brosia (powt.)
10.40 "Tętno pierwotnej puszczy" (4): "Żywa sieć" - film dokumentalny Bożeny i Jana Walencików (powt.)
11.10 "Złotopolscy" (29,30): "Vendetta", "Tu mieszka glina" - telenowela, Polska 1998 (powt.)
12.00 Wiadomości
12.15 Diariusz rządowy (powt.)
12.35 Polski dom: Dom mieszczański - reportaż Mirosława Jasińskiego
13.10 Polska piosenka: ludzie, zjawiska, epizody - program muzyczny (powt.)
13.30 Oto Polska - program Piotra Jaźwińskiego (powt.)
14.00 Wojna na śmiech i życie (4): Władza się bawi - program Jacka Sawickiego i Jarosława Kamieńskiego
14.30 Piąta pora roku: Portowe drobnoustroje
15.00 Panorama
15.20 Program dnia
15.30 Credo - magazyn katolicki
16.00 Polski dom: Dom mieszczański - reportaż Mirosława Jasińskiego (powt.)
16.30 Dla dzieci: Ala i As - Mikołajkowe czary
16.50 Dla dzieci: Kolorowe nutki - program muzyczny
17.00 Teleexpress
17.15 Hity z satelity - propozycje programowe TV Polonia na nadchodzący tydzień
17.35 Pałer - program muzyczny
18.00 "Jest jak jest" (16/19): "Do wszystkiego trzeba mieć talent" - serial obyczajowy, Polska 1994 (30 min)
18.30 Maska: Twierdza teatru - magazyn kulturalny
19.00 Danie na weekend - Kuchnia polska
19.20 Dobranocka: "Kasztaniaki" - film animowany
19.30 Wiadomości
19.55 Prognoza pogody
20.00 Sport
20.05 POLONICA: "Siódme piekło" ("Le septieme enfer") - film sensacyjny, Polska/Francja 1991, reż. Bernard Uzan, wyk. Christine Lemler, Jean-Christophe Lebert (47 min)
21.00 Obok nas (2) - widowisko artystyczno-estradowe
22.00 Przegląd publicystyczny (stereo)
22.30 Panorama
22.55 Prognoza pogody
23.05 W centrum uwagi - program informacyjno-publicystyczny
23.20 ZE SZTUKĄ NA TY: Józef Baran - "Sztuka - Dom - Wieczność"
00.00 Porozmawiajmy - program poświęcony ludziom decydujących się na emigrację
00.45 Program dnia - Powitanie widzów amerykańskich
00.50 - 07.00 Program powtórzeniowy

EUROSPORT

08.30 (P) Jeździectwo: Międzynarodowy konkurs skoków w Londynie (najważniejsze wydarzenia)
09.30 Magazyn olimpijski
10.00 (na żywo) Bobsleje: Puchar Świata w La Plagne
11.00 (P) (na żywo) Narciarstwo alpejskie: PS kobiet w Veysonnaz
12.30 (P) (na żywo) Biathlon: PŚ w Osrlibe - sztafeta mężczyzn 4 x 10 km
13.45 Bobsleje: Puchar Świata w La Plagne (wydarzenia dnia)
15.00 (P) Narciarstwo alpejskie: PŚ kobiet w Veysonnaz (wydarzenia dnia)
16.00 (P) Biathlon: PŚ w Osrlibe (wydarzenia dnia)
17.30 Saneczkarstwo: PŚ w Solden (najważniejsze wydarzenia)
18.00 (P) Piłka nożna: Eliminacje Euro 2000 (najważniejsze wydarzenia)
20.00 Karting: Halowe zawody w Helsinkach
21.00 Offroad - magazyn
22.00 (P) (na żywo) Jeździectwo: Międzynarodowy konkurs skoków w Londynie
23.30 Kręgle: Golden Tour w Hamburgu (najważniejsze wydarzenia)
00.00 Magazyn sportów ekstremalnych
01.30 Zakończenie programu

HALLMARK

07.05 "Kusza" - serial przygodowy, 1986
07.30 "Gosposia" ("Maid in America") - komedia, USA 1982, reż. Paul Aaron, wyk. Susan Clark, Alex Karras, Fritz Weaver, Mildred Natwick (92 min)
09.05 "Pierwsze kroki" ("First Steps") - dramat obyczajowy, USA 1985, reż. Sheldon Larry, wyk. Judd Hirsch, Amy Steel, Kim Darby, Frances Lee McCain (95 min)
10.40 "Kusza" - serial przygodowy, 1986
11.05 "Zmierzch rodziny Goldów" ("The Twilight of the Golds") - dramat obyczajowy, USA 1996, reż. Ross Marks, wyk. Garry Marshall, Faye Dunaway, Jill Bernstein, Mark Shunckey (90 min)
12.35 "Pościg" ("Chase") - dramat sensacyjny, USA 1985, reż. Rod Holcomb, wyk. Richard Farnsworth, J. E. Freeman, Jennifer O'Neill, Cooper Huckabee (95 min)
14.10 "Hrabia Zarow" ("The Most Dangerous Game") - horror, USA 1932, reż. Ernest B. Shoedsack/Irving Pichel, wyk. Joel McCrea, Fay Wray, Leslie Banks, Robert Armstrong (65 min)
15.15 "Gadgetman" - film kryminalny, USA 1996, reż. Jim Goddard, wyk. Marina Sirtis, Allan Corduner, Martin Delaney, James Weir (90 min)
16.45 "Braterska miłość" ("Brothery Love") - thriller, USA 1985, reż. Jeff Bleckner, wyk. Judd Hisch, Karen Carlson, Gregore Dzundza, Barry Primus (95 min)
18.20 "Złamana obietnica" ("Broken Promise") - dramat obyczajowy, USA 1981, reż. Don Taylor, wyk. Chri Sarandon, Melissa Michaelsen, George Coe, McKee Anderson (10 min)
20.00 "Świąteczne życzenie" ("The Christmas Wish") - film obyczajowy, US 1998, reż. Ian Barry, wyk. Debbi Reynolds (95 min)
21.35 "Etat dla dwojga" ("He's Fired, She' Hired") - komedia, USA 1984, re Marc Daniels, wyk. Wayne Roger Karen Valentine, Elizabeth Ashle Novella Nelson (90 min)
23.10 "Stark" ("Las Vegas Cop") - film kr minalny, USA 1985, reż. Rod Ho comb, wyk. Nicolas Surovy, Maril Henner, Wendel Meldrum (95 min
00.45 "Z dala od Nairobi" ("Nairobi Aft lr") - dramat obyczajowy, USA 198 reż. Marvin J. Chomsky, wyk. Char ton Heston, John Savege, Mau Adams, John Rhys-Davies (95 mi
02.20 "Zmowa milczenia" ("No One Would Tell") - dramat obyczajowy, US 1996, reż. Noel Nosseck, wyk. Ca dace Cameron, Fred Savage, Gre Alan Williams (87 min)
03.50 "Dawca" ("Donor") - thriller, US 1990, reż. Larry Shaw, wyk. Melis Gilbert-Brinkman, Jack Scalia, W ndy Hughesn (90 min)
05.20 "Ciało w dowodzie" ("Body of Evidence") - thriller, USA 1988, reż. R Campanella II, wyk. Margot Kidd Barry Bostwick (95 min)

CARTOON NETWORK/TCM

06.00 CARTOON NETWORK - SERIALE ANIMOWANE: "Figle Flintstonów"
06.30 "Szczenięce lata Toma i Jerry'ego"
07.00 "Laboratorium Dextera"
07.15 "Johnny Bravo"
07.30 "Krówka i kurczak"
07.45 "Co za kreskówka!"
08.00 "Nowe przygody Kapitana Planety"
08.30 "Dink, mały dinozaur"
09.00 "Richie Rich"
09.30 "Miś Yogi przedstawia"
10.00 "Dwa głupie psy"
10.30 "Latające maszyny Dastardly'ego i Muttleya"
11.00 "Kocia ferajna"
11.30 "Rodzina Addamsów"
12.00 "Odlotowe wyścigi"
12.30 "Jetsonowie"
13.00 "Flintstonowie"
13.30 "Latające maszyny Dastardly'ego i Muttleya"
14.00 "Droopy - mistrzem detektywów"
14.30 "Rodzina Addamsów"
15.00 "Prawdziwe przygody Johny'ego Questa"
15.30 "Nowe przygody Kapitana Planet
16.00 "Szczenięce lata Toma i Jerry'eg
16.30 "Laboratorium Dextera"
17.00 "Johnny Bravo"
17.30 "Krówka i kurczak"
18.00 "Struś Pędziwiatr"
18.30 "Flintstonowie"
19.00 "Scooby Doo, gdzie jesteś?"
19.30 "Scooby Doo"
20.00 NOCNY SEANS FILMOWY TC "Amerykanin w Paryżu" ("An American in Paris") - musical, USA 19 reż. Vincente Minnelli, wyk. Ge Kelly, Leslie Caron, Oscar Leva Nina Foch (110 min)
21.50 "Dopaść Cartera" ("Get Carter" thriller, W. Bryt. 1971, rez. Mike Ho ges, wyk. Michael Caine, Br Ekland, Ian Hendry, John Osbo (111 min)
23.45 "Amerykanin w Paryżu" ("An Am can in Paris") - musical, USA 19 (powt)

TVC 1

05.00 Keramičky Olga Babrajová a Klára Adamová.
05.30 Černe ovce
05.45 ČT o víkendu
05.50 Teleshopping
06.00 Dobré ráno s Českou televizí
08.25 Přehled pořadů
08.30 "21"
09.00 Zprávy
09.05 Bludiště
09.25 Zpravičky ze světa
09.35 AZ-kviz
10.00 Bakaláři
11.00 Aréna
11.45 Evropa a my
12.00 Zprávy
12.05 Pachatel neznámý
12.25 O zdraví
12.40 Diabetes
12.45 Senlorklub Milana Švihálka
13.15 AUTO-MOTO SPORT
14.10 Černe ovce
14.25 ČT o víkendu
14.30 Komedianti nestárnou
15.35 Přátelé III (16/25)
16.00 Zprávy
16.05 Televizní klub neslyšících
16.35 Doktorka Quinnová VI.
17.20 Kinobox
17.45 Policie ČR
17.50 ČT o víkendu
17.55 Předpověď počasí
18.00 Večerníky
18.10 Svět zázraků (25/26)
18.35 Krok za krokem VI. (9/24)
18.57 Šťastných 10 a Šance milión
19.00 Večerníček
19.15 UDÁLOSTI
19.45 Předpověď počasí
19.50 Branky, body, vteřiny
20.00 Nevahej a toč!
20.25 Doktorka Quinnová VI.
21.15 Jak vyloupit banku
22.25 Jak se žije duchovním v uniform
22.40 Co vy na to denní referendum
22.45 Události plus
23.00 Branky, body, vteřiny
23.05 Losování Šťastných deset a šan milion
23.10 Žhavé místo
01.15 Fořák
02.30 Teleshopping
02.40 Zprávy z Teletextu
02.45 Vězeňské blues
04.20 Zprávy z Teletextu
04.25 Kinobox

TVC 2

07.05 Noviny STV
07.30 Euronews
08.00 Panorama
08.30 Euronews
08.45 Večerníky
09.25 ČT o víkendu
09.30 Dobré ráno s Českou televizí
12.00 Teleshopping
12.10 Zvířátko pro nemocného Kalleho
12.40 Malý velký hokejista
14.00 Clive James: Pohlednice z Hongkongu
14.55 Klekánice
15.20 Obr (1/2)
17.05 Obr (2/2)
18.35 Akademické mistrovství světa v judu
18.50 Kdo je... Libuše Moniková
19.15 Mondi 98 podzim, zima
19.45 Nové knihy
19.55 Přehled večerních pořadů
20.00 Kapitoly z českého animovaného mu (8/8)
21.00 "21"
21.30 Z očí do očí
22.00 Dvaadvacítka
22.30 Salón moravskoslezský
23.00 Chmelnice
00.00 Byl jsem při tom
02.05 BonBon
02.25 "21"
02.50 Noviny STV

TV NOVA

05.55 Novashopping
06.00 Snídaně s Novou
08.30 Kolotoč
08.55 Riskuj!
09.23 Novashopping
09.25 JAG III (18)
10.15 Strážce moře II (7)
11.00 Zprávy
11.05 Milionová bankovka
12.45 Stefanie III (15)
13.35 Tak jde čas (1179)
14.20 Škola zlomených srdcí (100)
15.10 Walker, Texas Ranger (24)
16.00 Cosby show V (17)
16.27 Novashopping
16.30 ÁČKO
17.20 Právě teď
17.25 Vražedné pobřeží (22)
18.20 Počasí
18.25 Riskuj!
18.55 Kolotoč
19.24 Gumoviny
19.30 TELEVIZNÍ NOVINY, Počasí
19.50 Sportovní noviny
20.00 Hospoda (16)
20.35 Byl jednou jeden polda II
22.00 Právě dnes
22.03 Počasíčko
22.05 Peříčko
22.45 Hra o život
00.20 Temné stíny (12)
01.05 Sexy Zap (31,32)
01.55 Novashopping
02.00 Nova na sobotu

TVP 1

7.00 Rolnictwo na świecie
7.15 Agrolinia
7.45 Śniadanie na farmie
8.05 Wszystko o działce i ogrodzie
8.30 Wiadomości
8.40 Prognoza pogody
8.45 Współcześni wojownicy: Pod błękitną flagą
9.05 Ziarno - program redakcji katolickiej
9.30 Dla dzieci i młodzieży: 5-10-15
9.55 Dla dzieci: Bliskie spotkania z historią (3)
10.25 Walt Disney przedstawia: "Kaczka paczka"; "Przesyłka z Południa" (2-ost.) (emisja z teletekstem)
11.40 Co w kraju piszczy?
12.00 Wiadomości
12.10 Zwierzozbliżenia
12.40 Czasy - katolicki magazyn informacyjny
12.55 Zabawy językiem polskim - teleturniej językowy
13.25 Agnieszka Holland: "Trzeci cud" - reportaż z planu zdjęciowego filmu Agnieszki Holland
13.50 Studio sport: I liga koszykówki mężczyzn - Zastal Zielona Góra - Eriksen Bytom
15.25 Goniec kulturalny
15.45 XVI Konkurs dla Abonentów
16.25 "Pan Złota Rączka" (39/50) - serial komedlowy, USA 1991 (24 min)
16.50 Wigilijne Dzieło Pomocy Dzieciom
17.00 Teleexpress
17.25 Jaka to melodia? - quiz
17.50 To jest telewizja
18.10 "Przygody Sindbada" (16/22) - serial przygodowy, USA 1995 (43 min)
19.00 Wieczorynka: "Tabaluga" - serial animowany
19.30 Wiadomości i Sport
19.55 Prognoza pogody
20.05 "Gwiezdne wrota" ("Stargate") - film SF, USA 1994, reż. Roland Emmerich, wyk. Kurt Russell, James Spader, Jaye Davidson (116 min)
22.10 Mr Music - George Gershwin
23.10 Sportowa sobota
23.30 "Zemsta gangstera" ("Man With a Gun") - film kryminalny, USA 1994, reż. David Wyles, wyk. Michael Madsen, Gary Busey, Robert Loggia, Jannifer Tilly (91 min)
01.10 "Klan" (153,154,155) - telenowela, Polska 1997 (powt.)
02.20 Spotkania kabaretowe: W podróży (powt.)
03.05 Zakończenie programu

TVP 2

7.25 Sport telegram (powt.)
7.30 Folkowe nuty: Góralskie śpiewanie w Zakopanem
8.00 Tacy sami
8.30 Program lokalny
8.30 Powitanie
8.35 "Życie obok nas": "Tajemnice oceanów" (7): "Wyspy Yap. Sekrety Manty olbrzymiej" - film dokumentalny, W. Bryt.
9.00 Bogusław Kaczyński zaprasza: Muzyczne spotkania ze znakiem zapytania
10.00 Podróże w czasie i przestrzeni: "Pod wspólnym niebem" (7): "Rajski ogród Afryki" - film dokumentalny, USA 1997
12.00 Kino bez rodziców: Spotkanie z Hanna Barbera - seriale animowane dla dzieci
12.25 "Cudowne lata" (58): "To jakaś pomyłka" - serial obyczajowy, US
12.50 Bogusław Kaczyński zaprasza: Muzyczne spotkania ze znakiem zapytania - rozwiązanie zagadek
13.00 Zapis serca - reportaż
13.30 "Ballykissangel" (11/14) - serial obyczajowy, W. Bryt. 1995 (50 min)
14.30 W osiemdziesiąt dań dookoła świata z Robertem Makłowiczem
15.00 Familiada - teleturniej
15.35 "Złotopolscy" (97): "Zniknięcie Agaty" - telenowela, Polska 1998
16.05 Dozwolone od lat 40
17.00 "Czterdziestolatek - 20 lat później" (15-ost.): "Drzewo, czyli cel w życiu" - serial komedlowy, Polska 1993
18.00 Panorama
18.10 Program lokalny
18.35 Duety do mety - teleturniej
19.05 "Latający cyrk Monty Pythona" (27/45) - serial komedlowy, W. Bryt.
19.40 Dla dzieci: Ale heca
20.05 Wieczór w Piwnicy pod Baranami (1)
21.10 Rybka zwana Dwójką
21.25 "Cuda pogody": "Zabójcza pogoda" - serial dokumentalny, USA
21.50 Słowo na niedzielę
22.00 Panorama
22.30 Prognoza pogody
22.40 "Romans pedagogiczny" ("Heartbreak Kid") - film obyczajowy, Australia 1993, reż. Michael Jenkins, wyk. Claudia Karvan, Alex Dimitriades, Nicolas Lathouris (94 min)
00.15 Wieczór w Piwnicy pod Baranami (2)
01.00 "Szala sprawiedliwości" (2): "Sprawa Susan Nelles" - serial kryminalny, Kanada 1991, reż. Michael Anderson, wyk. Jennifer Griffin, Gina Clayton, J. Winston Carroll, Michael Kirby (96 min)
02.35 Sport telegram
02.40 Zakończenie programu

RTL 7

6.25 "Miłość i dyplomacja" - serial obyczajowy
6.45 "Na zawsze" - serial obyczajowy
7.30 "Sunset Beach" - serial obyczajowy
8.10 "Świat pana trenera" - serial komedlowy
8.35 "Dziewczyna z komputera" - serial komedlowy
9.00 Odjazdowe kreskówki: "O czym szumią wierzby?", "Doktor Zagu", Gdzie jest Wally", "Rocky Łoś - superktoś", "Nanook"
12.35 "Nowy Eden" ("New Eden") - film SF, USA 1994, reż. Alan Metzger, wyk. Kastephen Baldwin, Lisan Bonet, Tobin Bell, Michael Bowen (95 min)
14.10 Ukryta kamera - program rozrywkowy
14.35 "Rodzina Potwornickich" - serial komedlowy
15.00 "Trzecia planeta od Słońca" - serial komedlowy
15.25 "Steven Spielberg przedstawia: Niesamowite historie" - serial SF
16.15 "Czynnik PSI I" - serial SF
17.05 "M.A.N.T.I.S" - serial SF
18.55 "Komando Małolat" - serial sensacyjny
19.50 7 minut - wydarzenia dnia - program informacyjny
19.00 Extra Zoom - magazyn sensacji
19.30 Prognoza pogody
19.35 "Alfred Hitchcock przedstawia" - serial sensacyjny
20.00-00.45 SOBOTA MOCNYCH WRAŻEŃ:
20.00 "Akcja na Morzu Północnym" ("Ffolkes") - film sensacyjny, USA 1980, reż. Andrew V. McLagen, wyk. Roger Moore, James Mason, Anthony Perkins, Michael Parks (95 min)
21.50 "Strefa zagrożenia" - serial SF
22.45 "Szał" ("Frenzy") - thriller, W. Brytania 1972, reż. Alfred Hitchcock, wyk. Jon Finch, Barry Foster, Barbara Leigh-Hunt, Billie Whitelaw (105 min)
00.45 "Czynnik PSI I" - serial SF
01.30 "Strefa zagrożenia" - serial SF
02.10 "Akcja na Morzu Północnym" ("Ffolkes") - film sensacyjny, USA 1980, reż. Andrew V. McLagen, wyk. Roger Moore, James Mason, Anthony Perkins, Michael Parks (95 min) (powt.)
03.45 "Szał" ("Frenzy") - thriller, W. Brytania 1972, reż. Alfred Hitchcock, wyk. Jon Finch, Barry Foster, Barbara Leigh-Hunt, Billie Whitelaw (105 min) (powt.)

POLSAT

[illegible]00 Disco Relax
[illegible]00 Oskar
[illegible]30 W drodze - magazyn redakcji programów religijnych
[illegible]00 "Kapitan N" (16) - serial animowany dla dzieci
[illegible]25 "Power Rangers" (127) - serial fantastyczny, USA 1994 (25 min)
[illegible]50 Kalambury - program dla dzieci
[illegible]20 Talent za talent
[illegible]50 Owocmocna lista przebojów - program muzyczny
[illegible]00 "Strażnik Teksasu" (108) - serial sensacyjny, USA 1996 (45 min)
[illegible]55 "Człowiek na huśtawce" ("Man on a Swing") - film sensacyjny, USA 1974, reż. Frank Perry, wyk. Cliff Robertson, Joel Grey, Dorothy Tristan, Elizabeth Wilson (110 min)
[illegible]50 "Przebudzenie" ("The Awakening") - film obyczajowy, USA 1995, reż. George Bloomfield, wyk. Cynthia Geary, David Beecroft, Sheila McCarthy, Maurice Godin (87 min)
[illegible]30 Gospodarz: gra - zabawa
[illegible]00 Magazyn
[illegible]30 Oskar
[illegible]00 Informacje
[illegible]10 Zepter Sport Magazyn
[illegible]20 Dziewięciu wspaniałych: gra - zabawa
[illegible]15 "F/X" ("F/X. The Series") (1) - serial sensacyjny, USA 1996, wyk. Cameron Daddo, Kevin Dobson, Carrie-Anne Moss, Christina Cox (60 min.)
18.10 "Xena, wojownicza księżniczka" (31) - serial przygodowy, USA 1995, wyk. L. Lawless, R. O' Connor (45 min)
19.05 Disco Polo Live
20.00 Idź na całość - show z nagrodami
20.50 Losowanie LOTTO i Szczęśliwego Numerka
21.00 "Nocny patrol" ("Baywatch Nights") (29) - serial sensacyjny, USA 1995-1996, wyk. David Hasselhoff (45 min)
21.55 "Popaprańcy" ("The Jerky Boys") - komedia, USA 1995, reż. James Melkonian, wyk. Kamal Ahmed, Alan Arkin, John G. Brennan, William Hickey (89 min)
23.40 Ogłoszenie wyników LOTTO
23.45 "Ostatni do wzięcia" (16) - serial komedlowy, USA 1995-96 (50 min)
00.15 Playboy: "Pamiętnik Czerwonego Pantofelka"; "Między snem a jawą"
01.15 "21 najpiękniejszych z pięknych" ("21 Playmates") - film erotyczny, USA 1996, reż. Scott Allen/Jay Brown/Adam Friedman, wyk. Gianna Amore, Brandi Brandt, Lonny Chin (76 min)
02.40 Muzyka na BIS
03.40 Pożegnanie

POLSAT 2

06.00 4x4 - magazyn motoryzacyjny
06.30 Dyżurny satyryk kraju - pr. satyryczny T. Drozdy
07.00 Życie jak poker - polska telenowela
07.30 Miodowe lata - serial komedlowy
08.00 Bonanza - serial USA
09.05 Droga do Avonlea - serial
09.55 Super Dave - serial animowany
10.40 Dennis rozrabiaka - serial animowany
11.00 Bracia Hardy - serial detektywistyczny
11.25 John Ross - afrykańska przygoda - serial przygodowy
12.05 Gra o wszystko z Billem Cosby
12.30 Tajemnicza dama - telenowela argentyńska
13.35 Magazyn Motoryzacyjny Młodych
14.00 Superstar - pr. rozrywkowy
14.30 Junior-schow Jurka Petersburskiego
15.00 Disco Polo Live
16.00 Josh Kirby, wojownik czasu, cz. 2: Ludzie w klatce - film s-f
18.00 Dynastia - serial obyczajowy
19.00 Droga do Avonlea - serial
19.50 Informacja
20.05 Pryszcze - film USA
21.45 Idź na całość - show z nagrodami
22.45 Diabelski wąwóz - film USA
00.20 Disco Relax
01.20 Pożegnanie

TV 5 WROCŁAW

06.55 Program dnia
07.00 Kopciuszek
07.30 Bajki dla Jasia i innych dzieci
08.00 Tajemniczy świat Świętego Mikołaja
08.30 Fakty poranne
08.45 Agro Fakty
09.00 Loża parlamentarna
09.30 Niebezpieczna zatoka
10.00 Podróże kulinarne po Europie
10.30 Stulecie motoryzacji
11.00 Magazyn nie tylko sportowy
11.25 Świąteczne przygotowania
11.30 Kung fu
12.30 Weekend,weekend
13.30 Piraci-teleturniej
14.00 Krajobrazy
14.30 Weekend,weekend
15.30 Świat przyrody
16.20 Świąteczne przygotowania
16.30 Tak panie premierze II
17.00 W kręgu wiary
17.30 Przepytywanka
18.00 Telewizyjny Expres Reklamowy
18.05 Twoja Telewizja Wrocław
18.10 Fakty - wydanie główne
18.35 Sobotnie show
21.30 Fakty
21.45 Studio Sport
22.00 Podróże kulinarne po Europie
22.30 Marcello Mastroiani-pamiętam

WIZJA 1

07.00 "Świat królika Piotrusia" - serial animowany
07.30 "Enchanted Tales: Królewna Śnieżka" - film animowany, USA 1994
08.30 "Król dzikich koni" ("The Silver Brumby"/"The Silver Stallion: King of the Wild Brumbies") - film dla dzieci, Australia 1993, reż. John Tatoulis, wyk. Russell Crowe, Ami Deamion, Caroline Goodall, Johnny Raaen (90 min)
10.00 "Opowieści z mórz południowych" - serial przygodowy
11.00 "Trudne powroty" - serial obyczajowy, Australia 1998
12.00 "Sąsiedzi" - serial obyczajowy, Australia 1986 (powt.)
14.30 Portrety gwiazd: Michael J. Fox
15.30 "Madison" - serial dla młodzieży, USA/Kanada 1993
16.00 Motowizja: Rajdowe Mistrzostwa Świata
17.00 Magazyn piłkarski
18.00 WWF Superstars 637
19.00 Brigitte i przyjaciele: Joan Collins
20.00 "Trudne powroty" - serial obyczajowy, Australia 1998
21.00 "Wymarzeni rodzice" ("Ideal Parents") - komedia, Francja 1997, reż. Jacques Fansten, wyk. Jean-Francois Stevenin, Isabelle Gelinas, Bastien Prevosto, Clementine Pasco (90 min)
22.30 "Spokojne dni Hollywood" ("Quiet Days in Hollywood") - film obyczajowy, USA 1997, reż. Josef Rusnak, wyk. Bill Cusack, Peter Dobson, Meta Golding, Natasha Gregson Wagner (100 min)
00.10 "Różne charaktery" ("Mixed Signals") - komedia obyczajowa, USA 1997, reż. Sasha Gelbart, wyk. Brooke Langton, Jason London, Peter Johansson (90 min)
01.40 "Vol au vent" - komedia, W. Bryt. 1996, reż. John McKenzie, wyk. Dennis Waterman, Julia McKenzie, Joanne Engelsman (90 min)
03.15 "Liczy się tylko przyjemność" ("Business for Pleasure") - dramat obyczajowy, USA 1996, reż. Rafael Eisenman, wyk. Caron Bernstein, Jeroen Krabbe, Gary Stretch, Joanna Pacula (90 min)

TV POLONIA

07.00 Program dnia - TV Polonia zaprasza
07.05 "Klan" (151,152,153) - telenowela, Polska 1998, reż. Paweł Karpiński (powt.)
08.20 Liga Przebojów - Szczęśliwa "13"
09.00 Wiadomości
09.10 Hity satelity - propozycje programowe TV Polonia na nadchodzący tydzień (powt.)
09.30 Dla dzieci: Ala i As - Mikołajkowe czary (powt.)
09.50 Dla dzieci: Szafiki
10.20 Zwierzolub - program poradnikowy
10.40 Brawo BIS (W przerwie programu o godz. 12.00 Wiadomości)
13.10 Spojrzenia na Polskę - program publicystyczny
13.30 Piraci - teleturniej
14.05 Na skrzydłach Ikara (6-ost.): Orle gniazdo
14.25 Od przedszkola do Opola: Ryszard Rynkowski - program rozrywkowy
15.00 Skarbiec - magazyn historyczno-kulturalny Lucyny Smolińskiej
15.30 "Tajemnica Sagali" (7/13): "Agnarr i Geirrod" - serial przygodowy, Polska/Niemcy 1996, reż. Jerzy Łukaszewicz, wyk. Grzegorz Ruda, Marcin Nowacki, Jan Jankowski, Małgorzata Foremniak (25 min)
16.00 Wieści polonijne
16.15 Mówi się... - program poradnikowy prof. Jerzego Bralczyka
16.35 Ludzie listy piszą
17.00 Teleexpress
17.15 SPORT Z SATELITY: Halowe Mistrzostwa Polski w skokach przez przeszkody
18.15 "Złotopolscy" (31,32): "Podpalacze", "Kradzież" - telenowela, Polska 1998, reż. Janusz Zaorski, wyk. Piotr Szwedes, Kazimierz Kaczor, Henryk Machalica, Agnieszka Sitek (49 min) (napisy w języku angielskim)
19.15 Dobranocka: "Podróże kapitana Klipera" (7/12) - serial animowany
19.30 Wiadomości
19.50 Prognoza pogody
19.55 Sport
20.05 POLONICA: "Miłość od pierwszego wejrzenia" ("Bebe coup de foudre") - film obyczajowy, Francja 1995, reż. Michel Lang, wyk. Gerard Rinaldi, Isabel Otero, Jean Barney (96 min)
21.45 Romane Dyvesa '98 - X Międzynarodowe Spotkania Zespołów Cygańskich
22.30 Panorama
22.55 Prognoza pogody
23.00 Siedem jest bestii moich, czyli cyrk metafizyczny Wiesława Dymnego - widowisko artystyczne, reż. Krzysztof Orzechowski, wyk. Jerzy Trela, Ryszard Rynkowski, Krzysztof Globisz, Maryla Rodowicz, "Big Cyc", "Piersi" (stereo)
23.45 Co nam zostało z tych lat - Listy śpiewające: Miny do lustra - widowisko poetycko-muzyczne
00.45 Program dnia - Powitanie widzów amerykańskich
00.50 "Podróże kapitana Klipera" (7/12) - serial animowany (powt.)
01.00 Wiadomości, Sport i Prognoza pogody (powt.)
01.25 "Złotopolscy" (31,32): "Podpalacze", "Kradzież" - telenowela, Polska 1998, reż. Janusz Zaorski (powt.)
02.15 Sportowa sobota
02.30 Panorama (powt.)
02.55 Prognoza pogody (powt.)
03.05 POLONICA: "Miłość od pierwszego wejrzenia" ("Bebe coup de foudre") - film obyczajowy, Francja 1995, reż. Michel Lang (powt.)
04.45 Romane Dyvesa '98 - X Międzynarodowe Spotkania Zespołów Cygańskich (powt.)
05.25 Danie na weekend - Kuchnia polska (powt.)
05.35 SPORT Z SATELITY: Halowe Mistrzostwa Polski w skokach przez przeszkody (powt.)
06.40 Ludzie listy piszą (powt.)

EUROSPORT

08.30 Magazyn sportów ekstremalnych
09.30 (na żywo) Narciarstwo klasyczne: PŚ w biegach w Davos
11.00 (P) (na żywo) Narciarstwo alpejskie: PŚ w Veysonnaz - zjazd kobiet
12.30 (P) (na żywo) Biathlon: PŚ w Osrilbe
13.45 Bobsleje: Puchar Świata w La Plagne (najważniejsze wydarzenia)
14.30 Biathlon: PŚ w Osrilbe (wydarzenia dnia)
15.30 (P) Narciarstwo alpejskie: PŚ w Val Gardena - zjazd mężczyzn
16.30 Narciarstwo klasyczne: PŚ w biegach w Davos (wydarzenia dnia)
17.30 (P) Narciarstwo klasyczne: PŚ w skokach w Libercu
19.00 Saneczkarstwo: PŚ w Winterbergu
20.00 (P) Jeździectwo: Międzynarodowy konkurs skoków w Londynie (najważniejsze wydarzenia)
21.30 Boks: Walki zawodowców
22.30 (na żywo) Sport motocyklowy: "Guldon d'Or" w Paryżu
00.00 (P) Fitness: Miss Fitness Europy '98 w Belgradzie (najważniejsze wydarzenia)
01.00 Kręgle: Golden Tour w Hamburgu (najważniejsze wydarzenia)
02.00 Zakończenie programu

HALLMARK

06.55 "Mumia" ("Under Wraps") - dramat komedlowy, USA 1997, reż. Greg Beeman, wyk. Adam Wylie, Mario Yedidia, Clara Bryant, Ken Campbell (95 min)
08.30 "Świąteczne życzenie" ("The Christmas Wish") - film obyczajowy, USA 1998, reż. Ian Barry, wyk. Debbie Reynolds, Neil Patrick Harris (95 min)
10.05 "Etat dla dwojga" ("He's Fired, She's Hired") - komedia, USA 1984, reż. Marc Daniels, wyk. Wayne Rogers, Karen Valentine, Elizabeth Ashley, Novella Nelson (90 min)
11.40 "Clover" - dramat obyczajowy, USA 1997, reż. Jud Taylor, wyk. Elizabeth McGovern, Ernie Hudson, Zelda Harris, Loretta Devine (90 min)
13.15 "Rewizor" ("The Inspector General"/"Happy Times") - komedia muzyczna, USA 1949, reż. Henry Koster, wyk. Danny Kaye, Walter Slezak, Barbara Bates, Elsa Lancheser (103 min)
15.05 "Nie okłamuj mnie" ("Deception: A Mother's Secret"/"Tell Me No Lies") - dramat obyczajowy, USA 1991, reż. Sandor Stern, wyk. Steven Weber, Katherine Helmond, Robert Hy Gorman, Mary Page Keler (95 min)
16.40 "Tam, gdzie chadzają anioły" ("Where Angels Tread") (1/4) - serial obyczajowy, W. Bryt. 1994, reż. David Lister, wyk. Paul Buckby, Peter Elliot (50 min)
17.30 "Tam, gdzie chadzają anioły" ("Where Angels Tread") (2/4) - serial obyczajowy, W. Bryt. 1994, reż. David Lister, wyk. Paul Buckby, Peter Elliot (50 min)
18.20 "Tam, gdzie chadzają anioły" ("Where Angels Tread") (3/4) - serial obyczajowy, W. Bryt. 1994, reż. David Lister, wyk. Paul Buckby, Peter Elliot (50 min)
19.10 "Tam, gdzię chadzają anioły" ("Where Angels Tread") (ost.) - serial obyczajowy, W. Bryt. 1994, reż. David Lister, wyk. Paul Buckby, Peter Elliot (50 min)
20.00 "Spróchniałe drzewa" ("Foxfire") - dramat obyczajowy, USA 1987, reż. Jud Taylor, wyk. Jessica Tandy, Hume Cronyn, John Denver, Gary Grubbs (100 min)
21.40 "Anioły" ("Angels") - dramat obyczajowy, W. Bryt. 1992, reż. Philip Saville, wyk. Tom Bell, Warren Clarke, Louise Lombard (80 min)
23.00 "Sunset Limousine" - komedia, USA 1983, reż. Terry Hughes, wyk. Susan Dey, Laine Kazan, George Kirby, Martin Mull (100 min)
00.35 "Spisek Fremantle" ("The Fremantle Conspiracy") (1-2) - dramat obyczajowy, 1988, reż. Chris Langdon, wyk. Bernard Hill (105 min)
02.10 "Spisek Fremantle" ("The Fremantle Conspiracy") (3-4) - dramat obyczajowy, 1988, reż. Chris Langdon, wyk. Bernard Hill (95 min)
03.45 "Tylko ty i ja" ("Just Me and You") - komedia obyczajowa, USA 1978, reż. John Erman, wyk. Louise Lasser, Charles Grodin, Michael Alldredge (93 min)
05.20 "Karygodne zaniedbanie" ("Reckless Disregard") - dramat obyczajowy, USA 1985, reż. Harvey Hart, wyk. Ronny Cox, Tess Harper, Mark Humphrey, Kate Lynch (95 min)

CARTOON NETWORK/TCM

06.00 "Figle Flintstonów"
06.30 "Dink, mały dinozaur"
07.00 "Richie Rich"
07.30 "Miś Yogi"
08.00 "Szczenięce lata Toma i Jerry'ego"
08.30 "Laboratorium Dextera"
09.00 "Johnny Bravo"
09.30 "Krówka i kurczak"
10.00 "Co za kreskówka!"
10.30 "Nowe przygody Kapitana Planety"
11.00 "Kocia ferajna"
11.30 "Rodzina Addamsów"
12.00 "Odlotowe wyścigi"
12.30 "Jetsonowie"
13.00 "Flintstonowie"
13.30 "Latające maszyny Dastardly'ego i Muttleya"
14.00 "Droopy - mistrzem detektywów"
14.30 "Rodzina Addamsów"
15.00 "Prawdziwe przygody Jonny'ego Questa"
15.30 "Nowe przygody Kapitana Planety"
16.00 "Szczenięce lata Toma i Jerry'ego"
16.30 "Laboratorium Dextera"
17.00 "Johnny Bravo"
17.30 "Krówka i kurczak"
18.00 "Struś Pędziwiatr"
18.30 "Flintstonowie"
19.00 "Scooby Doo, gdzie jesteś?"
19.30 "Scooby Doo"
20.00 NOCNY SEANS FILMOWY TCM: "Mój przyjaciel delfin" ("Flipper") - film przygodowy, USA 1963, reż. James B. Clark, wyk. Chuck Connors, Luke Halpin, Kathleen Maguire, Connie Scott (87 min)
21.30 "Zmierzch Tytanów" ("Clash of the Titans") - baśń filmowa, W. Bryt. 1981, reż. Desmond Davis, wyk. Laurence Olivier, Harry Hamlin, Ursula Andress, Maggie Smith (113 min)
23.25 "Myrna Loy: Kobieta Twojego życia" ("Myrna Loy: So Nice to Come Home to") - film dokumentalny, USA 1990 (47 min)
00.15 "Mój przyjaciel delfin" ("Flipper") - film przygodowy, USA 1963 (powt.)

TVC 1

05.00 Náš venkov
05.20 Seniorklub Milana Švihálka
05.50 O zdraví
06.05 Polopatě
06.25 Evropa dnes
07.00 "21"
07.30 Sezame, otevři se II
08.00 Raníček
08.05 Ať svět balí malí
08.15 Zprávičky ze světa
08.25 Šprťouchlata
08.30 Hip hap hop
09.05 Návštěva u paní Hudby
09.15 Tykadlo
09.40 Bludiště
10.00 Rekordy a kuriozity
10.10 Medúza
10.40 Chcete mě?
11.00 Návštěva v ZOO
11.05 Clive James: Pohlednice z Mexico City
12.00 Zprávy
12.05 Česká móda
12.30 Všeobecná deklarace lidských práv
12.50 Hradišťan a Spirituál Kvintet
13.20 O zdraví
13.35 Náš venkov
13.50 Čt na příští týden
13.55 Slavnostní koncert k 85. výročí
14.35 Studio reportérů
14.55 Poklady světa
15.10 Živoucí moře (3/13)
16.00 To nejlepší z Benny Hilla
17.25 Pyramida
17.55 Předpověď počasí
18.00 Zprávy
18.05 Kouzelný bolehoj
18.45 Sredni Vaštar
18.57 Šťastných 10 a Šance milión
19.00 Večerníček
19.15 UDÁLOSTI
19.40 Předpověď počasí
19.45 Branky, body, vteřiny
20.00 Sportovní hvězdy roku
21.15 Muriel se vdává
23.00 Zprávy
23.10 Losování Šťastných deset a šance milion
23.15 Nečekaná setkání
23.55 Podivná policie
01.20 Byl jednou jeden lotr
03.20 Teleshopping
03.30 Zprávy z Teletextu
03.35 Manéž Bolka Polívky

TVC 2

07.00 Euronews
07.30 Panorama
08.00 Večerníky
08.40 ČT na příští týden
08.45 Vlaje al Español (64)
09.00 Family Album U.S.A.
09.20 Deutsch plus (6/20)
09.35 Svět francouzštiny (16/30)
09.50 Look Ahead (54)
10.05 Starting Business English
10.20 Salón český
10.50 ČT na příští týden
11.55 Světový pohár ve skocích na lyžích
14.00 Extrémní limity
14.05 Televizní klub neslyšících
14.35 Ošklivá kráska muréna
14.55 Česká republika Švédsko
17.20 Auto-moto revue
17.50 Aport
18.30 Haló, haló!
19.15 Portrét Viléma Heckela
19.35 Lapidárium
19.55 Přehled večerních pořadů
20.00 Cizí slovo POEZIE
20.05 Brouk v hlavě
22.35 Robert Ashley očima Petera Greenawaye
23.30 Michel Comte: S fotoaparátem ve světě
00.20 "60"
01.20 Kinobox
01.45 Chmelnice

TV NOVA

07.25 Novashopping
07.30 Flintstounovi (67,68)
08.35 Power Play
09.30 Colbyové II (7)
10.20 Columbo (49)
12.00 Volejte ředitelí
12.30 GILOTINA
13.00 Eso
14.00 West Side Story
16.46 Novashopping
16.50 Knight Rider tým (22)
17.35 Pobřežní hlídka VIII (2)
18.30 Počasí
18.35 RANDE
19.30 TELEVIZNÍ NOVINY, Počasí
19.50 Sportovní noviny
20.00 Čundrcountry show
20.50 Sám doma
22.35 Právě dnes
22.38 Počasíčko
22.40 Muž s cejchem smrti
00.15 Justina (3)
01.45 Gillette World Sport Special
02.10 Novashopping
02.15 Nova na neděli
02.20 Konec vysílání

TVP 1

07.00 Co w kraju piszczy? (powt.)
07.20 Notowania
07.50 Proszę o odpowiedź
08.00 "Wesołych zwierzaków świat" (24) - serial animowany, W. Bryt. 1994
08.25 Słowa i obrazy
08.30 Teleranek
08.55 "Emilka ze Srebrnego Nowiu" (20/26) - serial dla dzieci, Kanada 1996
09.50 Wiadomości naukowe
10.00 W Starym Kinie: "Ranczo złoczyńców" ("Rancho Notorious") - western, USA 1952, reż. Fritz Lang, wyk. Marlene Dietrich, Arthur Kennedy, Mel Ferrer (86 min)
11.35 Kamera wśród ludzi: Droga do światła - reportaż
12.00 Anioł Pański - transmisja z Watykanu
12.15 Salomon - teleturniej wiedzy religijnej
12.45 Czytadło krakowskie
13.00 Wiadomości
13.10 Tydzień
13.45 Zaproszenie do Teatru TV: "Remont"
14.00 Seriale wszech czasów: "Dom" (4/12): "A jeszcze wczoraj było wesele" - serial obyczajowy, Polska 1980
15.35 Moc - magazyn motoryzacyjny Krzysztofa Hołowczyca
16.00 Zwierzęta świata: "Życie pośród lodu" (1/6) - serial dokumentalny, W. Bryt. 1993 (emisja z teletekstem)
16.30 Rodzina Statystycznych: Ani w ząb
17.00 Teleexpress
17.25 Śmiechu warte - program rozrywkowy
17.50 Dziennik Telewizyjny - program satyryczny Jacka Fedorowicza
18.10 "Akademia policyjna" (9/26) - serial komediowy, USA 1997 (42 min)
19.00 Wieczorynka: "Chip i Dale"
19.30 Wiadomości, Sport i Prognoza pogody
20.00 "Kobiety Windsoru" ("The Women of Windsor") (1/2) - film obyczajowy, USA 1992, reż. Steven Hillard Stern, wyk. Sallyanne Law, James Piddock, Nicola Formby, Carolyn Sadowska (70 min)
21.20 Taksówka Jedynki: Zapach golonki
21.40 Decyzja należy do ciebie: Uleciało z dymem [audiotele: tak - 0-70055580, nie - 0-70055590]
22.20 Rozwiązanie konkursu audiotele
22.25 Widziałam
23.0[illegible] Sportowa niedziela
23.30 Wiolinem i basem - magazyn muzyczny Lucjana Kydryńskiego
00.05 "Kolacja u Freda" ("Dinner at Fred's") - komedia obyczajowa, USA/Kanada 1997, reż. Shawn Alex Thompson, wyk. Gil Bellows, Parker Posey, Christopher Lloyd, Kevin McDonald (94 min)
01.40 Klejnoty
01.55 Alfabet polskich rzek: Z jak Zgłowiączka (powt.)
02.15 Pan na Łopatkach - reportaż (powt.)
02.30 Zakończenie programu

TVP 2

06.35 Sport telegram (powt.)
06.40 Echa tygodnia (dla niesłyszących)
07.10 "Kobiety Windsoru" ("The Women of Windsor") (1/2) - film obyczajowy, USA 1992, reż. Steven Hillard Stern, wyk. Sallyanne Law, James Piddock, Nicola Formby, Carolyn Sadowska (70 min) (dla niesłyszących)
08.25 Słowo na niedzielę (dla niesłyszących)
08.30 Program lokalny
09.30 Powitanie
09.35 Korzenie jedności
10.00 Szalone liczby - teleturniej
10.30 Kręcioła - program Jurka Owsiaka
11.00 "Walter Matthau - klejnot nieoszlifowany" - film dokumentalny, USA 1997
12.00 "Felix - przyjaciel na całe życie" ("Felix - Ein Freund fürs Leben") (13-ost.) - serial obyczajowy, Niemcy 1996, reż. Stefan Bartmann, wyk. Alexander Pelz, Elisabeth Niederer, Nadine Neumann, Marc Diele (47 min)
12.50 "Sport i doskonałość - granice ludzkich możliwości" (2) - film dokumentalny, USA 1996
13.40 30 ton! Lista, lista - lista przebojów
14.10 Rendez-vous z Basią Trzetrzelewską
14.20 Dla dzieci: Ulica Sezamkowa
14.45 Rendez-vous z Basią Trzetrzelewską
15.00 Familiada - teleturniej
15.30 "Złotopolscy" (98): "Randka dla nieśmiałych" - telenowela, Polska 1998, reż. Radosław Piwowarski, wyk. Alina Janowska, Henryk Machalica, Anna Nehrebecka, Andrzej Nejman (24 min)
16.05 KOC - Komiczny Odcinek Cykliczny
16.45 Rendez-vous z Basią Trzetrzelewską
17.00 "Przyłbice i kaptury" (4/9): "Przerwane ogniwo" - serial historyczny, Polska 1984, reż. Marek Piestrak, wyk. Roch Siemianowski, Marek Frąckowiak, Maciej Kozłowski, Piotr Garlicki (53 min)
18.00 Panorama
18.10 Program lokalny
18.35 Duety do mety - teleturniej
19.05 7 dni świat
19.35 Dla dzieci: Dlaczego to my?
20.00 Waldemar Malicki dla Fundacji na Rzecz Rodziny (stereo)
21.05 "Nowojorscy glinlarze" (60) - serial sensacyjny, USA 1996, wyk. Jimmy Smits, Dennis Franz, James McDaniel, Sharon Lawrence (43 min)
22.00 Panorama
22.30 Prognoza pogody
22.35 Ogród sztuk: Tragizm istnienia
23.05 Encyklopedia XX wieku: "Życie Jane Austen: Fakty i domniemania" - film dokumentalny, W. Bryt. 1995
23.55 "To możesz być ty" ("It Might Be You") - komedia obyczajowa, W. Bryt. 1995, reż. Christopher Morahan, wyk. Frances Barber, Amanda Mealing, Douglas Hodge, Jim Carter (78 min)
01.15 Casandra Wilson - koncert
02.00 Sport telegram
02.05 Zakończenie programu

RTL 7

06.20 "Rodzina Potwornickich" - serial komediowy
06.40 "Trzecia planeta od Słońca" - serial komediowy
07.05 "Komando Małolat" - serial sensacyjny
08.00 "Steven Spielberg przedstawia: Niesamowite historie" - serial SF
08.50 Odjazdowe kreskówki: "O czym szumią wierzby?", "Doktor Zagu", Gdzie jest Wally", "Rocky Łoś - superktoś", "Nanook"
11.40 "Świat Audubona: Gdyby delfiny mogły mówić" - film dokumentalny
12.40 "Opowieści złotej małpy" - serial przygodowy
13.35 "Pogoda dla bogaczy" - serial obyczajowy
14.25 "Autostrada do Nieba" - serial familijny
15.20 "Siódme niebo" - serial komediowy
16.10 "Łysoń" - serial komediowy
16.35 "Tata major" - serial komediowy
17.00 PRZEBOJ KOMEDIOWY: "Wizyty domowe" ("House Calls") - komedia, USA 1978, reż. H. Zieff, wyk. W. Matthau, G. Jackson, A. Carney, R. Benjamin (97 min)
18.50 7 minut - wydarzenia dnia - program informacyjny oraz prognoza pogody
19.05 "McCall" - serial sensacyjny
20.00-23.20 PRZEBOJOWA NIEDZIELA:
20.00 "Cztery wesela i pogrzeb" ("Four Weddings and a Funeral") - komedia obyczajowa, W. Brytania 1994, reż. Mike Newell, wyk. Hugh Grant, Andie MacDowell, Kristin Scott-Thomas, Simon Callow (113 min)
22.05 Wieczór z wampirem - talk-show prowadzony przez Wojciecha Jagielskiego
23.20 "Oblicza Nowego Jorku" - serial kryminalny
00.05 "Pogoda dla bogaczy" - serial obyczajowy
00.55 "McCall" - serial sensacyjny
01.40 Wieczór z wampirem - talk-show prowadzony przez Wojciecha Jagielskiego

POLSAT

06.00 Disco Polo Live
07.00 Ręce, które leczą - program Zbyszka Nowaka
07.30 Jesteśmy - magazyn redakcji programów religijnych
08.00 "Rekiny wielkiego miasta" (39) - serial animowany, USA 1997 (25 min)
08.25 "Power Rangers" (128) - serial fantastyczny, USA 1994 (25 min)
09.00 Kalambury - program dla dzieci
09.30 Dyżurny satyryk kraju - program satyryczny Tadeusza Drozdy
10.00 Disco Relax
11.00 "Pomoc domowa" ("The Nunny") - serial komediowy, USA (25 min)
11.30 "Sabrina, nastoletnia czarownica" - serial dla młodzieży, USA 1997
12.00 "Dharma i Greg" (15) - serial komediowy, USA 199 (25 min)
12.30 "Supertata" ("Superdad") - komedia, USA 1974, reż. Vincent McEveety, wyk. Bob Crane, Barbara Rush, Kathleen Cody, Kurt Russel (91 min)
14.15 Reportaż
14.30 "Arrow" (3) - serial obyczajowy, USA 1996 (45 min)
15.25 Rykowisko
16.00 Informacje
16.10 Zepter Sport Magazyn
16.20 "Bill Cosby i straszne dzieciaki" (15) - serial komediowy, USA 1997-98
16.45 Miłość od pierwszego wejrzenia - quiz
17.20 "Nowe przygody Robin Hooda" - serial przygodowy, USA/Francja/W. Bryt. 1996 (46 min)
18.15 "Herkules" - serial przygodowy, USA 1994 (45 min)
19.05 Idź na całość - show z nagrodami
20.10 "Strażnik Teksasu" (109) - serial sensacyjny, USA 1996 (45 min)
20.50 Losowanie LOTTO
21.00 "Historia Rose" ("Rambling Rose") - dramat obyczajowy, USA 1991, reż. Martha Coolidge, wyk. Laura Dern, Robert Duvall, Diane Ladd, Lukas Haas (108 min)
23.05 Na każdy temat - talk show
00.10 Magazyn sportowy: Miss Fitness Polski '98
01.40 Muzyka na BIS
03.30 Pożegnanie

POLSAT 2

06.00 Talent za talent - pr. dla dzieci
06.30 Fundacja Polsat
07.00 Życie jak poker - polska telenowela
07.30 13 Postarunek - serial komediowy
08.00 Bonanza - serial
09.05 Droga do Avonlea - serial
10.10 Super Dave - serial animowany
10.40 Dennis rozrabaka - serial anim.
11.15 Nancy Drew - serial detektywistyczny
11.40 Johan Ross - afrykańska przygoda - serial przygodowy
12.05 Gra o wszystko z Billem Cosby
12.40 Wesoły wdowiec - serial komediowy
13.05 Wojna i pamięć - epopeja wojenna
14.00 Josh Kirby, wojownik czasu, cz. 2: Ludzie w klatce
16.00 Orbitalny posterunek - serial s-f
17.00 Potężna dżungla - serial komediowy
17.30 Benny Hill - pr. rozrywkowy
18.00 Dynastia - serial obyczajowy
19.00 Droga do Avonlea - serial obyczajowy
19.50 Informacje
20.05 Casanova - serial kostiumowy
21.05 60 Minuts
22.05 Pierwsza fala - serial s-f USA
23.10 Makakofonia, czyli ROCKMKK - program muzyczny
23.45 Aficionado - pr. muzyczny
00.15 Soundrack
00.45 DJ Club - pr. o muzyce techno
01.15 Disco Polo Live - pr. muzyczny
02.00 Pożegnanie

TV 5 WROCŁAW

06.55 Program dnia
07.00 Miś Rupert
07.30 Księżniczka Szeherezada
08.00 Tajemniczy świat Świętego Mikołaja
08.30 Teraz wieś
08.55 Kompas - magazyn wojskowy
09.05 Koncert życzeń
09.30 Nasz świat
10.00 Opowieści antykwaryczne
10.30 Święta w Europie
11.00 Anima
11.30 Wielkie epoki sztuki Europejskiej
12.30 Weekend,weekend
14.30 Śpiewać całym sercem
15.20 Świąteczne przygotowania
15.30 Był sobie człowiek
16.00 Duszek z Antypodów
16.30 Drużyna marzeń
18.10 Fakty - wydanie główne
19.00 Nasz świat
19.30 Europejskie nagrody muzyczne MTV
20.35 Studio Sport
21.35 Fakty
22.05 Opowieści antykwaryczne
22.30 Romans sprzed lat

WIZJA 1

07.00 "Świat królika Piotrusia" - serial animowany
07.30 "Enchanted Tales: Władca dżungli" - film animowany, USA 1994
08.30 "Podejrzana sprawa" ("Monkey Business") - komedia, USA 1997, wyk. Kevin Cabriales, Billy Drago, Brenden Jefferson, Shia LaBeauf (90 min)
10.00 "Demoniczny dyrektor" - serial dla dzieci
10.30 Przymierzalnia - magazyn mody
11.00 WWF Superstars 637
12.00 Filmozjad
12.30 "Deep Water Black" - serial SF, Kanada/USA 1997
13.00 Podróżujący smakosz - magazyn kulinarny
13.30 Aż trudno,w to uwierzyć - magazyn ciekawostek
14.00 Zagadki końca tysiąclecia - dziwne i zagadkowe zdarzenia na świecie
15.00 Transworld Sport
16.00 Hokej
18.30 "Demoniczny dyrektor" - serial dla dzieci
19.00 "Opowieści z mórz południowych" - serial przygodowy
20.00 "Bajeczne fortuny" - serial
21.00 "Dotyk zła" - serial kryminalny, W. Bryt. 1997
23.00 "Dorosłe dzieci" ("Messieurs les enfants") - komedia, Francja 1997, reż. Pierre Boutron, wyk. Pierre Arditi, Francois Morel, Zinedine Soualem, Catherine Jacob (105 min)
00.45 "Urodziny Johna" ("Johns") - dramat obyczajowy, USA 1996, reż. Scott Silver, wyk. Lukas Haas, David Arquette, Arliss Howard, Keith David (96 min)
02.35 "Szpital Przemienienia" - dramat psychologiczny, Polska 1979, reż. Edward Żebrowski, wyk. Piotr Dejmek, Jerzy Bińczycki, Ewa Dałkowska, Gustaw Holoubek (89 min)

TV POLONIA

07.00 Program dnia - TV Polonia zaprasza
07.05 Galeria "Ikona" - reportaż Ilony Małek, Zofii Haloty i Justyny Ziółkowskiej
07.35 Słowo na niedzielę
07.40 "Złotopolscy" (31,32): "Podpalacze", "Kradzież" - telenowela, Polska 1998, reż. Janusz Zaorski (powt.)
08.30 "Tętno pierwotnej puszczy" (5-ost.): "Nie tylko kły i pazury" - film dokumentalny Bożeny i Jana Walencików
09.00 Dzień dobry na dzień dobry
09.50 Hulaj dusza - magazyn folklorystyczny
10.30 Magazyn kulturalny
10.45 NIEDZIELNE MUZYKOWANIE: Festiwal Muzyczny Łańcut '98 - Podwójny kwartet, czyli oktet - koncert (stereo)
11.35 "Mała księżniczka" (5/46): "Lotta beksa" - serial animowany, W. Bryt. 1990 (23 min)
12.00 Dla dzieci: Polskie ABC
12.30 Magazyn skandynawski
13.00 Transmisja niedzielnej Mszy Św. (stereo)
14.05 TEATR FAMILIJNY: Maria Kruger - "Karolcia" (2), Polska 1995, reż. Agnieszka Glińska, wyk. Aleksandra Dymitriuk, Sebastia Ślądęr, Dorota Landowska, Bartek Topa (35 min)
14.45 Kraina uśmiech - program muzyczny Kazimierza Kowalskiego (stereo)
15.30 BIOGRAFIE: "Zofia Hertzowa " - film dokumentalny Jerzego Sztwiertni
16.30 Czy nas jeszcze pamiętasz - program muzyczny Witolda Pogranicznego
16.50 Pocztylion
17.00 Teleexpress
17.15 "Hrabia Kaczula" (13/44) - serial animowany dla dzieci
17.40 WSPOMNIEŃ CZAR: "Książątko" - komedia obyczajowa, Polska 1937, reż. Konrad Tom/Stanisław Szebego, wyk. Karolina Lubieńska, Eugeniusz Bodo, Loda Niemirzanka, Antoni Fertner (95 min) (napisy w języku angielskim)
19.15 Dobranocka: "Przygody kota Filemona",- serial animowany
19.30 Wiadomości
19.50 Prognoza pogody
19.55 Sport
20.00 Kto jest kim w Polsce?
20.05 "Dwie Wigilie" - film obyczajowy, Polska 1988, reż. Kazimierz Tarnas, wyk. Jolanta Piętek-Górecka, Aleksander Machalica, Teresa Budzisz-Krzyżanowska, Anna Gronostaj (62 min) (napisy w języku angielskim)
21.10 Marzenia Marcina Dańca (6) - program rozrywkowy
22.00 Nadwiślańskie Sopilcowo - reportaż
22.30 Panorama
22.55 Prognoza pogody
23.05 Polonia amerykańska w Kalifornii - reportaż
23.35 Twoja lista przebojów - program muzyczny
00.15 Wspólnota w kulturze: Szwedzkie polonica - Sztuki wojenne
00.45 Program dnia - Powitanie widzów amerykańskich
00.50 "Przygody kota Filemona" - serial animowany (powt.)
01.00 Wiadomości, Sport i Prognoza pogody (powt.)
01.25 Kto jest kim w Polsce? (powt.)
01.35 POLONICA: "Siódme piekło" ("Le septieme enfer") - film sensacyjny, Polska/Francja 1991, reż. Bernard Uzan (powt.)
02.30 Panorama (powt.)
02.55 Prognoza pogody (powt.)
03.00 Program dnia
03.05 "Dwie Wigilie" - film obyczajowy, Polska 1988, reż. Kazimierz Tarnas (powt.)
04.10 Polonia amerykańska w Kalifornii - reportaż
04.45 - 07.00 Program powtórzeniowy

EUROSPORT

08.30 (P) Biathlon: PŚ w Osrlibe (najważniejsze wydarzenia)
09.30 (P) (na żywo) Narciarstwo alpejskie: PS kobiet w Veysonnaz
10.00 Narciarstwo klasyczne: PŚ w biegach w Davos
11.00 (P) (na żywo) Biathlon: PŚ w Osrlibe - sztafeta kobiet
11.45 (P) (na żywo) Narciarstwo klasyczne: PŚ w biegach w Davos
12.15 (P) Narciarstwo alpejskie: PŚ w Veysonnaz (najważniejsze wydarzenia)
12.30 (P) (na żywo) Narciarstwo alpejskie: PŚ kobiet w Veysonnaz
13.15 (P) Narciarstwo alpejskie: PŚ w Alta Badia - slalom gigant mężczyzn - 1 przejazd (wydarzenia dnia)
13.30 (P) (na żywo) Narciarstwo alpejskie: PŚ w Alta Badia - slalom gigant mężczyzn - 2 przejazd
14.15 (P) Biathlon: PŚ w Osrlibe - sztafeta mężczyzn (wydarzenia dnia)
15.15 (P) Biathlon: PŚ w Osrlibe (najważniejsze wydarzenia)
16.00 (P) (na żywo) Jeździectwo: Międzynarodowy konkurs skoków w Londynie
17.30 (P) Narciarstwo klasyczne: PŚ w skokach w Harrachovie
19.00 Saneczkarstwo: PŚ w Winterbergu
20.00 Automobilizm: Andros Trophy w Alpe d'Huez (najważniejsze wydarzenia)
20.30 Bilard: Lakeside World Pool Masters w Thurrock (najważniejsze wydarzenia)
22.30 Wiele hałasu o nic - magazyn
23.30 Automobilizm: Tractor Pulling - podsumowanie sezonu
00.30 Karting: Halowe zawody w Helsinkach (najważniejsze wydarzenia)
01.30 Zakończenie programu

HALLMARK

06.55 "Droga szmuglerów" ("Moonshine Highway") - dramat obyczajowy, USA 1995, reż. Andy Armstrong, wyk. Kyle MacLachlan, Randy Quaid, Maria Del Mar, Alex Carter (100 min)
08.35 "Detektyw Sadie i syn" ("Sadie and Son") - film kryminalny, USA 1988, reż. John Llewellyn Moxey, wyk. Debbie Reynolds, Brian McNamara, Cynthia Dale, David Ferry (90 min)
10.10 "Jedyne wyjście" ("The Only Way"/ "Oktober-dage") - film wojenny, Panama/Dania/USA 1970, reż. Bent Christensen, wyk. Jane Seymour, Martin Potter, Ebbe Rode, Helle Virkner (90 min)
11.40 "W krzyżowym ogniu" ("Children in the Crossfire") - dramat obyczajowy, USA 1984, reż. George Schaefer, wyk. Julia Duffy, Charls Haid, David Huffman, Karen Valenine (96 min)
13.20 "Whiskers" - film dla dzieci, USA/Kanada 1996, reż. Jimmy Kaufman, wyk. Steve Adams, Gouchy Boy, Mark Bromilow, Michael Caloz (95 min)
15.00 "Anioł z Waszyngtonu" ("Angel of Pennsylvania Avenue") - dramat sensacyjny, USA 1997, reż. Robert E. Miller, wyk. Diana Scarwid, Robert Urich, Tegan Moss, Thomas Peacocke (95 min)
16.40 "Obsesja na punkcie mężatki" ("Obsessed with a Married Woman") - dramat obyczajowy, USA 1984, reż. Richard Lang, wyk. Jane Seymour, Andre Gower, Dori Brenner, Rihard Masur (95 min)
18.20 "Sunset Limousine" - komedia, USA 1983, reż. Terry Hughes, wyk. Susan Dey, Laine Kazan, George Kirby, Martin Mull (100 min)
20.00 "Terror w rodzinie" ("Terror in the Family") - dramat obyczajowy, USA 1996, reż. Gregory Goodell, wyk. Joanna Kerns, Hilary Swank, Dan Lauria, Kathlen Wilhoite (86 min)
23.05 "Ślepa wiara" ("Blind Faith") - dramat obyczajowy, USA 1998, reż. Ernest R. Dickerson, wyk. Charles Dutton, Courtney B. Vance, Kadeem Hardison, Lonette McKee (122 min)
01.10 "W krzyżowym ogniu" ("Children in the Crossfire") - dramat obyczajowy, USA 1984, reż. George Schaefer, wyk. Julia Duffy, Charls Haid, David Huffman, Karen Valenine (96 min)
02.50 "Whiskers" - film dla dzieci, USA/Kanada 1996, reż. Jimmy Kaufman wyk. Steve Adams, Gouchy Boy, Mark Bromilow (95 min)
04.25 "Kusza" - serial przygodowy, 1986
04.50 "Anioł z Waszyngtonu" ("Angel of Pennsylvania Avenue") - dramat sensacyjny, USA 1997, reż. Robert E. Miller, wyk. Diana Scarwid, Robert Urich, Tegan Moss, Thomas Peacocke (95 min)

CARTOON NETWORK/TCM

06.00 CARTOON NETWORK - SERIALE ANIMOWANE: "Figle Flintstonów"
06.30 "Dink, mały dinozaur"
07.00 "Richie Rich"
07.30 "Miś Yogi"
08.00 "Szczenięce lata Toma i Jerry'ego"
08.30 "Laboratorium Dextera"
09.00 "Johnny Bravo"
09.30 "Krówka i kurczak"
10.00 "Co za kreskówka!"
10.30 "Nowe przygody Kapitana Planety"
11.00 "Kocia ferajna"
11.30 "Rodzina Addamsów"
12.00 "Odlotowe wyścigi"
12.30 "Jetsonowie"
13.00 "Flintstonowie"
13.30 "Latające maszyny Dastardly'ego i Muttleya"
14.00 "Droopy - mistrzem detektywów"
14.30 "Rodzina Addamsów"
15.00 "Prawdziwe przygody Jonny'ego Questa"
15.30 "Nowe przygody Kapitana Planety"
16.00 "Szczenięce lata Toma i Jerry'ego"
16.30 "Laboratorium Dextera"
17.00 "Johnny Bravo"
17.30 "Krówka i kurczak"
18.00 "Struś Pędziwiatr"
18.30 "Flintstonowie"
19.00 "Scooby Doo, gdzie jesteś?"
19.30 "Scooby Doo"
20.00 NOCNY SEANS FILMOWY TCM "Operacja kusza" ("Operation Crossbow") - film sensacyjny, USA 1965, reż. Michael Anderson, wyk. Sophia Loren, George Peppard, Trevor Howard, Tom Courtenay (112 min)
21.55 "Odyseja kosmiczna 2010" ("2010") - film SF, USA 1984, reż. Peter Hyams, wyk. Roy Scheider, John Lithgow, Helen Mirren, Bob Balaban (115 min)
23.50 "Operacja kusza" ("Operation Crossbow") - film sensacyjny, USA 1965 (powt.)

TVC 1

05.00 Hradišťan a Spirituál Kvintet
05.30 Všeobecná deklarace lidských práv
05.50 CD Classic
06.00 Salón moravskoslezský
06.30 Salón český
07.05 Nové knihy
07.15 Willy Fog na cestě za dobrodružstvím (23/26)
07.45 JÚHELE NEDĚLE
10.00 Objektiv
10.30 Byli jednou dva písaři (3/10)
11.20 Tajemný doktor Enzym
11.30 Kalendárium
11.40 Neváhej a toč!
12.00 V pravé poledne
12.55 Zprávy
13.00 Vánoční Receptář
14.25 "Lotrando a Zubejda" film o filmu
14.40 Florenc 13.30 čb
16.10 Paměti mystika (7/15)
16.30 Setkání s obrazovkou
16.50 Hledání ztraceného času
17.10 Úsměvy Jiřího Štuchala
17.50 Sváteční slovo Martina Fendrycha
17.55 Předpověď počasí
18.00 Zprávy
18.05 Adventní koncert (4/4)
19.00 Večerníček
19.10 Šťastných 10 a Šance milión
19.15 UDÁLOSTI
19.35 Předpověď počasí
19.40 Branky, body, vteřiny
19.55 Losování Sportky, Sázky 5 ze 40 a Šance
20.00 O poklad Anežky České
20.45 Stalo se...
21.00 Modrá země (13/16)
21.50 Zprávy
22.00 Loučím se, děvče
23.50 Losování Šťastných deset a šance milion
23.55 Trocha šafránu z televizního archivu
01.00 Blázniva
02.55 Zblízka
03.55 Sportovní neděle

TVC 2

07.00 Euronews
07.30 Panorama
08.00 Sněží
09.00 Nedělní ráno s Jakubem Drdou
09.55 Z očí do očí
10.25 Ego
10.45 Křesťanský magazín s Tensingem
11.25 Světový pohár ve skocích na lyžích
13.25 TROJLÍSTEK
14.55 Česká republika Kanada
17.20 Situace je vážná, nikoli však zoufalá!
19.00 V plné úctě Jakub Schikaneder
19.15 Halo, Halo!
19.45 Nové knihy
19.55 Přehled večerních pořadů
20.00 Ti nejlepší z klasiky
20.40 Lapidárium
21.00 "21"
21.30 Deset století architektury
21.45 Poklady světa
22.00 Sportovní neděle
23.00 Auto-moto revue
23.30 Setkání '98 (S)
00.30 V pravé poledne
01.20 "21"

TV NOVA

07.25 Novashopping
07.30 Flintstounovi (69,70) Většinou uvěřitelné historky docela bezvadné rodinky - tentokrát kreslené. Americký seriál (1992)
08.30 Spiderman (55)
08.55 Ferda (26)
09.30 Colbyové II (8) (Colbys II) Čím větší rodina, tím větší malery. Multimilionář Colby vám o tom bude vyprávět! Americký seriál, navazující na slavnou Dynastii (1985-87). Hrají Charlton Heston, dále S. Beacham, K. Ross, J. James, E. Samms, B. Stanwyck a další (47 min)
10.20 Columbo (50) Motýl v šedých stínech Peter Falk ve své nejslavnější roli samotářského a svérázného detektiva. Americký krimi seriál (1993) (89 min)
12.00 7 čili Sedm dní - Uplynulý týden očima těch, kterých se týkal. Uvádí Jan Vávra
13.00 Stefanie IV (25) (Für alle Fälle Stefanie IV) Claudia Schmutzler - anděl v rouše sesterském. Závěr čtvrté řady německého seriálu z jedn[illegible] obyčejné nemocnice (1995). Dál hrají H. Tratting, Ch. Schobesberge[illegible] W. Schmitt, U. Mai, A. Solter a dal[illegible] (47 min)
13.55 National Lampoon a vánoč[illegible] prázdniny
15.30 Madonna - Exkluzivní rozhovor nejslavnější popovou hvězdou [illegible] novém albu
15.50 Kojak (32)
16.45 Xena III (4)
17.35 Melrose Place VI (7)
18.30 Počasí
18.35 Beverly Hills 90210 (216)
19.30 TELEVIZNÍ NOVINY, Počasí
19.50 Sportovní noviny
20.00 Rozjezdy pro hvězdy
20.55 Sylvie Brantová (3)
22.35 Právě dnes
22.38 Počasíčko
22.40 Hráči (3)
23.30 Poslední mstitel
01.00 Novashopping
01.05 Nova na pondělí
01.10 Konec vysílání

POLSCY JEŃCY W ŁAMBINOWICACH

Miejscowość Łambinowice kojarzy się wielu starszym Polakom i nie tylko Polakom z dziejami obozów jenieckich w tej miejscowości, będących wytworem totalitaryzmu prusko - niemieckiego.

Historia tego obozu sięga czasów wojny prusko - francuskiej (1870-1871). Już wówczas w miejscowości tej był przygotowany przez władze pruskie obóz dla około 3 tys. jeńców francuskich.

W czasie I wojny światowej nadal funkcjonował ten obóz, przez który przeszło około 90 tys. jeńców wojennych państw Ententy. Po obozach tych pozostał materialny ślad jakim jest stary cmentarz jeniecki zajmujący powierzchnię około 4,5 ha.

Z najnowszych badań wynika, że na cmentarzu tym znajduje się około 6,5 tys. grobów. Najwięcej grobów pozostało po I wojnie światowej.

W czasie II wojny światowej w Łambinowicach - Lamsdorf został zlokalizowany jeden z największych zespołów obozów jenieckich Wehrmachtu - Stalag VIII B, 318/VIIF i 344. Szacuje się, że przez obozy te przeszło około 300 tys. jeńców wojennych wielu narodowości.

Ginących jeńców państw zachodnich grzebano na starym cmentarzu. Jeńców rosyjskich i polskich grzebano tuż za ogrodzeniem starego cmentarza po obu przeciwległych jego stronach. Pochówku dokonywano w masowych mogiłach.

Jak już wspominano przez obóz jeniecki w czasie II wojny przeszło ponad 300 tys. jeńców państw wchodzących w skład koalicji antyhitlerowskiej, w tym blisko 200 tys. jeńców radzieckich. Większość jeńców stanowiła siłę roboczą gospodarki III Rzeszy w tym głównie dla śląskiego górnictwa i rolnictwa.

W obozie łambinowickim śmiertelność jeńców była stale dość duża. W roku 1942 władze obozowe spowodowały założenie nowego cmentarzyska dla jeńców obozowych w pobliżu wsi Klucznik, która już dziś nie istnieje. Utworzony cmentarz funkcjonował do końca II wojny światowej.

W latach powojennych do 1950 roku dokonano ekshumacji zwłok żołnierzy państw zachodnich ze starego cmentarza. W tym czasie przyjęto szacunkowo, że około 40 tys. jeńców radzieckich zginęło w Łambinowicach nie licząc tych, którzy zginęli w miejscach pracy, do których byli kierowani przez obozowe komando. Jak twierdzą niektórzy polscy jeńcy obozu łambinowickiego - najgorzej traktowani byli jeńcy radzieccy. Oni stanowili największe pokłosie śmierci w tym obozie.

A oto jak wspomina swoje przeżycia w obozie łambinowickim Stalag VII B żołnierz września Władysław Świczewski. Urodził się 6 IX 1909 r. w Pawłowie pow. Brzeżany woj. Tarnopol. Zasadniczą służbę wojskową odbył we Lwowie w 6. Baonie Sanitarnym. 24 VIII 1939 r. jako rezerwista zostaje zmobilizowany i skierowany do 6. Baonu Sanitarnego we Lwowie. Po otrzymaniu ekwipunku wojskowego, wraz z innymi żołnierzami składa przysięgę wojskową i po dwóch dniach wojskowym pociągiem wyjeżdżają w kierunku Kutna. Po przybyciu na miejsce zostają zakwaterowani w koszarach, które były już puste. Tam oczekiwali na dalsze rozkazy. Po wybuchu wojny w dniu 1 września 1939 roku część sanitariuszy zostało skierowanych do odpowiednich jednostek. Pozostali żołnierze czekali na dalsze rozkazy. W międzyczasie Kutno było bombardowane przez niemieckie lotnictwo. W dniu 14 IX 39r. kpt. Fidler wydał rozkaz wymarszu na szosę, którą nadjeżdżały już wojska niemieckie. Kpt. Fidler podniósł ręce do góry i zbliżył się do żołnierzy niemieckich, rozmawiał z nimi a następnie wsiadł do ich samochodu i odjechał. Polscy żołnierze zostali otoczeni przez wojska niemieckie, które doprowadziły polskich jeńców do wielkiego placu za Kutnem. Tam zostali rozbrojeni i dokonano rewizji każdego jeńca. Zabrano wszystkie podejrzane przedmioty łącznie z żyletkami do golenia. Na tym placu przebywali przez kilka dni. Następnie zarządzono przemarsz w kierunku Częstochowy. Kiedy przybyli do Częstochowy padał deszcz. Kazano im wejść do pomieszczeń klasztornych Jasnej Góry. Tam jeńcy zaczęli wprowadzać swój porządek. Po krótkim czasie dowódcy niemieccy kazali natychmiast opuścić klasztorne pomieszczenia a nocleg odbywał się na placu przy klasztorze. Na drugi dzień pędzono jeńców w kierunku Prus Wschodnich. Podróż trwała kilka dni a noclegi odbywały się na polach lub łąkach.

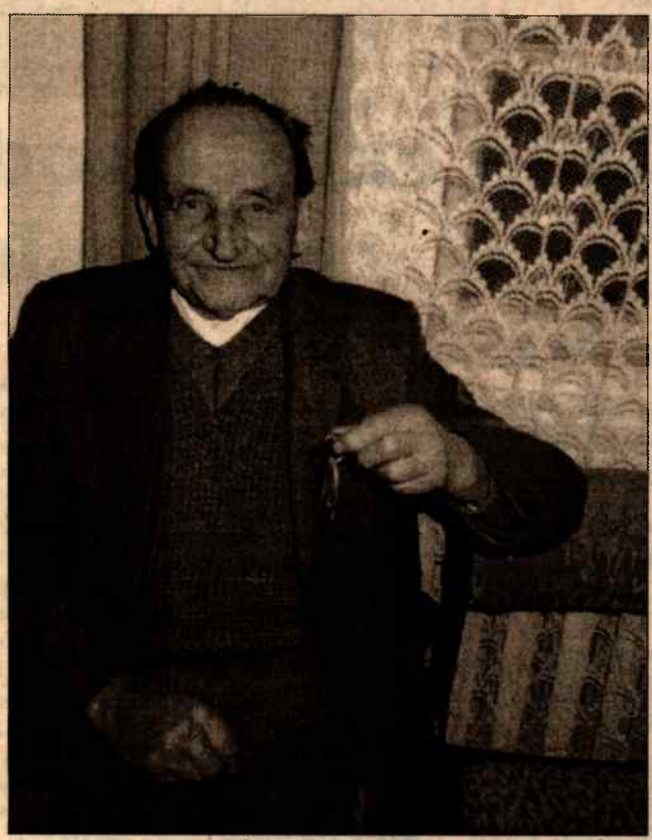

Władysław Świczewski trzyma tabliczkę z obozowym numerem

Po kilku dniach przybyli do bliżej nie znanej miejscowości, gdzie zakwaterowano jeńców w pomieszczeniach, w których stacjonowały wojskowe pojazdy. Po trzech dniach pobytu w tej miejscowości zarządzono zbiórkę w dwu szeregach i odliczono 120 jeńców, których odprowadzono na pobliski dworzec, skąd odjechali do Marienburg - Malbork - Stalag XXB. Tu Władysław Świczewski otrzymał swój numer obozowy - 31 937.

Wkrótce wraz z innymi jeńcami został skierowany do pracy w okolicznej cukrowni. Był to październik 1939 r. Tam pracował do 23 II 1940r. W tym dniu zarządzono zbiórkę jeńców na placu cukrowni. Wówczas na plac przybyli okoliczni gospodarze i wybierali jeńców do prac w swoich gospodarstwach. W. Świczewski został zabrany przez gospodarza z miejscowości w okolicy Marienburga. Tam był po ludzku traktowany. Gospodarz, który był inwalidą wojennym cenił pracę Świczewskiego a nawet nakłaniał go, aby wyraził zgodę na pracownika cywilnego i podpisał umowę na 5 lat. Świczewski na to się nie zgodził. Po 5 tygodniach pracy gospodarz otrzymał polecenie, aby Świczewski przybył do obozu Marienburg. Gospodarz wykonuje polecenie. Wówczas ściągnięto wszystkich jeńców, którzy pracowali wcześniej w cukrowni, załadowano na ciężarowe samochody i przewieziono w okolice Koźla. Tu ulokowano ich w prymitywnych barakach i codziennie kierowano do robót ziemnych w tamtych okolicach. Około maja 1941r. jeńców z okolic Koźla zabrano do obozu w Łambinowicach - Stalag VIIB. Początkowo wraz z innymi jeńcami Świczewski pracował przy budowie strzelnicy - poligonu w lasach łambinowickich a później na torach kolejowych relacji Nysa - Koźle.

Życie w obozie było bardzo ciężkie. Dokuczał głód, ciężka praca jak dla ludzi wycieńczonych. Za drutami dni upływały w męczarni. Do sąsiednich baraków za drutami i zasiekami przybywali w 1941 roku jeńcy francuscy. Byli oni lepiej traktowani, mieli ze sobą jakieś zapasy żywności, otrzymywali paczki. Zdarzało się, że któryś z jeńców francuskich nie zjadł swoich kartofli, podszedł do kolczastego ogrodzenia i krzyknął Pologne i przerzucił ze dwa ziemniaki. Później sami cierpieli na brak żywności.

W 1942 roku Władysław Świczewski wraz z innymi jeńcami został skierowany w okręg sudecki w pobliżu miejscowości Zittan do pracy u gospodarzy. Świczewskiego skierowano do miejscowości Oberlandsdorf do gospodarza, który prześladował jeńca, a nawet składał fałszywe meldunki do policji przeciwko Świczewskiemu.

Codziennie "wachman" rozprowadzał jeńców do pracy u poszczególnych gospodarzy. Pewnego razu Świczewski powiedział wachmanowi o nieludzkim traktowaniu przez gospodarza. Ten w porozumieniu z burmistrzem skierował Świczewskiego do innego gospodarza, który okazał się b. dobrym człowiekiem i tam jeniec pozostał aż do zakończenia II wojny.

Świczewski, chociaż tak wiele przeżył w czasie II wojny światowej jako polski żołnierz września, czuje się dobrze, jest człowiekiem uczynnym. Mieszka wraz z żoną w Jasionie gm. Lubrza 48-200 Prudnik. Często opowiada swoim wnukom i znajomym o wojennych przeżyciach.

Jan Tomaszewski

Listy do Redakcji

Z uwagą i mieszanymi odczuciami przeczytałem artykuł "Upragniona winda" p. Wąsowicz - Hołoty zamieszczony w NN nr 46. Sądzę, że autorka założyła osiągnięcie dwóch celów.

Pierwszy - nadrzędny, który w pełni popieram - to spowodowanie przyjścia bohaterowi artykułu - Mirkowi z pomocą. I to jest najważniejsze.

Nie dziwię się matce Mirka, rozgoryczonej ciężką rolą jaką pełni, a której część wypowiedzi dotycząca roli szkoły, delikatnie mówiąc, mija się z prawdą. Najlepiej o rzeczywistym stanie mówią fakty. A oto one:

- kierownik szkoły (byłem nim wówczas) nigdy posłem, a wówczas nawet radnym nie był;

- matka Mirka zapomniała (a może nie chce pamiętać), że razem z ojcem Mirka (który to ojciec wg artykułu jakby nie istniał) jeździliśmy z dokumentacją choroby Mirka do kliniki neurochirurgicznej w Poznaniu celem przekonania się w jaki sposób można Mirkowi pomóc. Stwierdzono tam, że chirurgicznie nic więcej zrobić nie można (nawiasem mówiąc - byli zaskoczeni, że w prowincjonalnym szpitalu przeprowadzono tak precyzyjnie i dokładnie trudną operację). Zalecono natężoną rehabilitację i - o ile to możliwe - w najlepszym na owe czasy ośrodku rehabilitacyjnym w kraju - w Reptach Śląskich. Zastrzeżono, że będzie to trudne ze względu na na to, iż jest to ośrodek górniczy przeznaczony dla górników i osób z górnictwem związanych;

- "umywający ręce" kierownik szkoły w czasie pobytu w Reptach Śl. zdołał przekonać kierownictwo ośrodka, by miejsce dla Mirka tam się znalazło to nie tylko celem rehabilitacji, ale i dla kontynuowania nauki w ośrodkowej szkole zawodowej dla takich jak Mirek pod warunkiem, że ten będzie miał ukończoną szkołę podstawową;

- Mirek w tymże ośrodku został umieszczony, zawieziony karetką zapewnioną nie bez wstawiennictwa szkoły;

- w ośrodku tym odwiedzali go nauczyciele Szkoły nr 7, którą w normalnym czasie ukończył.

Tyle odnośnie wypowiedzi matki Mirka.

Inaczej traktuję stwierdzenia autorki artykułu dotyczące wypadku i zachowania po nim kierownictwa szkoły i nauczycieli.

Jak wykazało prowadzone w tego typu sprawach dochodzenie wypadek Mirka miał miejsce na lekcji i wbrew poleceniu nauczyciela a nie wskutek "braku nadzoru opiekuna" - jak to sugeruje autorka.

O zachowaniu kierownictwa szkoły świadczą m.in. wcześniej omówione fakty. Mówią one same za siebie.

Na czym więc autorka artykułu stwierdzając (przypominam): "... od tego momentu Mirosław Bronowski stał się dla kierownictwa szkoły i nauczycieli anonimową, zupełnie zapomnianą osobą"?

Czy autorka sądzi, że gdyby nauczyciel lub kierownictwo szkoły w czymkolwiek zawinili, to obeszłoby się bez interwencji prokuratora i konsekwencji wobec winnych?

Szkoda, że wysuwając zarzuty wobec nauczycieli i kierownictwa szkoły autorka - zmierzająca do oczernienia nauczycieli (a może zawodu - to drugi cel) oparła się na relacji tylko jednej strony a nie zadała sobie trudu, by sprawdzić fakty w dokumentach lub skonfrontować relację z żyjącymi przecież świadkami wydarzeń.

Przykre to jest dlatego, że autorka własne, niczym nie udokumentowane domniemania (a może czyjeś podszepty?) przyjęła za pewniki zapewniając, że zarzuty muszą mieć potwierdzenie w rzeczywistości, inaczej stają się oszczerstwem. Tak traktuję drugi kierunek myśli artykułu.

Uważam, że ta część jest przykładem subiektywizmu i tendencyjnej, nierzetelnej pseudodziennikarskiej roboty.

Natomiast jeśli chodzi o podstawową sprawę - pomoc Mirkowi to powtarzam - Mirkowi trzeba pomóc.

Antoni Biela
- były kierownik Szkoły Podstawowej nr 7 w Nysie

Od autorki:

Cieszę się, że mój adwersarz zauważa nadrzędny cel artykułu "Upragniona winda" - chęć przyjścia z pomocą Mirkowi. Cieszę się również, że go popiera. Nie dziwię się, że były kierownik SP nr 7 w Nysie zareagował oburzeniem na słowa krytyki pod swoim adresem. Przypominam jednak, że pochodziły one od najbardziej wiarygodnych osób - bohaterów reportażu. Zarzuty te nie były moją insynuacją, a tym bardziej - jak to stara się udowadniać pan Antoni Biela - realizacją wcześniej wytyczonego celu: chęcią "oczernienia nauczycieli" a może nawet zawodu w ogóle (?). To jak w kontekście ww. zarzutów wyglądają słowa wdzięczności bohatera reportażu - Mirka Bronowskiego skierowane do nauczycieli "Carolinum" - przypomnę p. Kornelii Czai i p. Janusza Chabińskiego? Czyżby oni nie byli nauczycielami?

Nie chcę polemizować z autorem repliki w sprawie prawdziwości jego tłumaczeń, gdyż nie mogę tego jednoznacznie stwierdzić. Potwierdzić lub zaprzeczyć mogą jedynie świadkowie i uczestnicy zdarzeń sprzed 15 lat - pani Maria wraz z Mirkiem.

Danuta Wąsowicz-Hołota

PRAKTYKA LEKARSKA
MARZANNA
DERKACZ - JEDYNAK
lekarz chorób wewnętrznych
USŁUGI EKG
Nysa, ul. Boh. Warszawy 26 B
Przyjmuje: wtorki, czwartki
godz. 17.00 - 19.00
WIZYTY DOMOWE
- tel. 433 33 58
op-662/B

Dr BEATA FUCHS
SPECJALISTYCZNY GABINET OKULISTYCZNY
(komputery, laser, angiografia, USG)
Nysa, ul. W. Pawlik 12a
(boczna Słowiańskiej)
REJESTRACJA:
15.00 - 18.00,
tel. 433 04 66.
v1030/B

Lekarz medycyny
Paweł Koronczok
specjalista chorób wewnętrznych
Przychodnia PKP
ul. Kolejowa 2
Przyjmuje: wtorek
w godz. 16.00 - 18.00
Wizyty domowe - zgłoszenia:
tel. 433 24 00

PRACOWNIA MEDYCYNY I PSYCHOLOGII S.C.
E. Koczy D.M. Chudy
Nysa, ul. Kwiatowa 4, tel. 431 06 77
BADANIA PSYCHOTECHNICZNE
- kierowców
- operatorów
- pracujących na wysokości
- pracujących z bronią palną.
BADANIA PROFILAKTYCZNE
- okresowe i wstępne badanie pracowników
- niezbędne badania dodatkowe
- badania do książeczki zdrowia
OBSŁUGA BHP FIRM
Poniedz. Wtorek Czwartek } 16.30 - 19.00
v727b

SPECJALISTA PSYCHIATRA
Kamil Ruciński. Leczenie nerwic, psychoz, depresji. Alkoholizm - Esperal. Nysa, tel.: 433 31 19.
op-5033

PSYCHOLOG
mgr Elżbieta Sanocka
przyjmuje:
czwartek 16.30 - 17.30
Nysa, ul. Kwiatowa 4
zgłoszenia telefoniczne:
17.00 - 20.00, tel. 433 32 73

Lekarz medycyny
Grzegorz Ruszecki
specjalista chorób wewnętrznych
praktyka internistyczna,
USG
wtorki, czwartki, piątki
od godz. 16.30
ul. Piłsudskiego 12a, tel. 433 30 19
Op134b

GABINET TERAPII BÓLU
MANUALNE LECZENIE BÓLU I INNYCH DOLEGLIWOŚCI ODKRĘGOSŁUPOWYCH MASAŻ LECZNICZY
SPECJALIZUJE SIĘ W LECZENIU PRZYPADKÓW TRUDNYCH:
* bóle krzyża, pleców, kończyn, szyi, głowy, miednicy,
* cierpnięcia, mrowienie, zaburzenia czucia
* dolegliwości pozorujące choroby narządów wewnętrznych,
* dolegliwości typu migrenowgo, połowicze bóle głowy
* wady postawy u dzieci
mgr reh. Mariusz Kamiński - Nysa, Przychodnia PKP, ul. Kolejowa 2
poniedziałki i czwartki w godz. 17.00 - 19.00. Tel. dom. 4310 634
Również wizyty domowe.
op-1037/B

Lek. med. MARIA SZAŁWIŃSKA
PRYWATNY GABINET REUMATOLOGICZNY
NYSA, ul. Kolejowa 2 pokój 9
(Przychodnia PKP)
Poniedziałki, czwartki
w godz. 16.00 - 17.00
op-1139/B

Lekarz medycyny
Radosław Szymczyk
NEUROLOG
Przychodnia PKP
ul. Kolejowa 2
przyjmuje: wtorki, piątki
17.00 - 19.00
Tel. 433 56 77
op-776/B

Lekarz medycyny
Marian Pasieka
specjalista chorób wewnętrznych
Przychodnia PKP
ul. Kolejowa 2
Przyjmuje:
środy, piątki
w godz. 17.00 - 18.30

Lekarz medycyny
KRZYSZTOF KROCZAK
specjalista
ginekolog - położnik
ul. Mickiewicza 39
Przyjmuje:
poniedziałki, wtorki,
czwartki, piątki
w godz. 17.00 - 18.00
Tel. 0602 630 743

OKULISTYKA
SOCZEWKI KONTAKTOWE
1-sza para gratis
NYSA, ul. W. Pawlik 12 A
(boczna Słowiańskiej)
Rejestracja 15.00 - 18.00,
tel. 433 04 66.
v-1029/B

LEKARZ STOMATOLOG
Anna Skoczeń
przyjmuje:
od poniedziałku
do piątku
w godz. 16.30 - 18.00
Nysa, ul. Drzymały 8/2
Tel. 433 04 55

Gabinet USG
Gabinet internistyczny
specjalista chorób wewnętrznych
Małgorzata Szyller
BADANIA jamy brzusznej, tarczycy, sutków, urologiczne.
poniedziałki, środy i piątki
16.00 - 17.30
wizyty domowe
Nysa, ul. Piłsudskiego 6A
XI p. wieżowca
tel. 33 78 91, kom. 0602 685 232.

GABINET PEDIATRYCZNY
Nysa, ul. Osmańczyka 10/5
Robert Szyller
lekarz pediatra
PRZYJMUJE:
wtorki: 17.00 - 18.00
piątki: 17.00 - 18.00
TELEFONY:
0602 685 232, tel. 433 78 91
wizyty domowe - USG
v756b

SPECJALIŚCI DERMATOLODZY
dr n. med. Tomasz Kołodziej
dr n. med. Rafał Białynicki - Birula
Nysa, ul. Kolejowa 2 (przychodnia PKP)
Środy 15.30 - 18.00, tel. 433 34 28

Lekarze rodzinni w Nysie

O stycznia 1999 roku w Nysie rozpoczyna działalność Przychodnia Lekarzy Rodzinnych, mieszczących przy ul. Piłsudskiego 12 a (przy aptece). Będzie ona czynna od godz. 8 do 18, z przerwą obiadową od godz.13 do 15.

Pierwszymi nyskimi lekarzami rodzinnymi będą Krystyna Lejkowska i Monika Zych. Korzystanie z ich usług będzie nieodpłatne. Należności będą regulowane poprzez Regionalną Kasę Chorych, która podpisała kontrakt z lekarkami. Zainteresowane rodziny i pojedyncze osoby mogą zgłosić chęć korzystania z opieki Przychodni na pisemnych deklaracjach, które są do odebrania w Poradni Rejonowej nr 3 (przy ul. Bramy Grodkowskiej 1) - do dr Krystyny Lejkowskiej - oraz w Poradni Rejonowej nr 4 (ul. Mariacka 6/8) - do dr. Moniki Zych.

Szerzej o planowanej działalności lekarzy rodzinnych w Nysie napiszemy w następnym wydaniu Nowin Nyskich.

dw

GABINET USG
LEK. ELŻBIETA KRZYMOWSKA
specjalista radiolog
BADANIA DZIECI I DOROSŁYCH
jamy brzusznej, sutków, tarczycy, ślinianek, urologiczne, ginekologiczne, badania RTG mammografia - opisy
wtorek i czwartek 16.00 - 17.30
sobota 9.00 - 11.00
Nysa, ul. Piłsudskiego 6A - 11p.
tel. 435 50 12 lub 0602 - 68 45 90

Gabinet rehabilitacji i odnowy biologicznej
oferuje
Pełny zakres świadczeń w zakresie rehabilitacji
- *ortopedycznej*
po urazach kończyn (złamania, skręcenia, stłuczenia)
- *zabiegi przy schorzeniach kręgosłupa "bólach krzyża" neuralgiach*
- *gimnastykę korekcyjną dla dzieci*
- *masaż ujędrniający (na celulitis)*
- *stymulacja wyszczuplająca*
Kompleksową fizykoterapię
- *jonoforeza*
- *stymulacja*
- *prądy interferencyjne*
- *TENS - stymulacja przeciwbólowa* NOWOŚĆ
- *lampa sollux*
Masaż leczniczy i odnowę biologiczną
NOWOŚĆ *Masaż na materacu samomasującym*
SOLARIUM TURBO
Zapewniamy fachową obsługę !
Zapraszamy od poniedziałku do piątku
od 9.00 do 20.00
Nysa, ul. Jaskółcza 24 (Jędrzychów)
tel. 433 88 52
Dojazd autobusem linii nr 5 i 7

I Profesjonalna SZKOŁA Biznesu w Nysie
Nowopowstała, prywatna szkoła kształcąca dorosłych w systemie zaocznym ogłasza nabór na I semestr, który rozpocznie się 14 lutego 1999r.
zaprasza i proponuje:
* trzyletnie Prywatne Liceum Ekonomiczne dla Dorosłych
* trzyletnie Prywatne Liceum Ogólnokształcące dla Dorosłych
* dwuletnią Prywatną Policealną Szkołę dla Dorosłych
Wszelkich informacji udziela się pod tel. 0602 180 738
oraz w godz. popołudniowych pod telefonami:
4358 959, 4332 340, 4332 210 bądź w sekretariacie szkoły
od wtorku do piątku w godz. 14.00 - 16.00 tel. 4330 310
Nasz adres: Nysa, ul. Poznańska 1.(ZSE).

SUPER OKAZJA!
Rozpocząłeś zdrowe żywienie według
DIETY OPTYMALNEJ dr Jana Kwaśniewskiego?
Skorzystaj z możliwości - PIECZEMY CHLEB wg jego receptury.
Piekarnia Jan Cichewicz NYSA,
ul. 11-go Listopada 15, tel. 4310 365
Od stycznia 1999 r.
POLECAMY OBIADY
wg diety optymalnej dr Jana Kwaśniewskiego
PRZYJMUJEMY ZAPISY:
BAR ISKIERKA - Osiedle Rodziewiczówny, lub tel. 4310 365
v-5418

NGN
NYSKA GIEŁDA NIERUCHOMOŚCI
UL. MAKUSZYŃSKIEGO 8
(BOCZNA KOZIELSKIEJ)
TEL. 435 89 29
Pilnie sprzedamy:
37m², IVp., ul. Karugi

BIURO OBROTU NIERUCHOMOŚCIAMI
Nysa, Tkacka 25,
tel. 433 95 44, 433 95 80
tel. 0602 627 076 (obok salonu HB Styl)
Do sprzedaży domy wolnostojące oraz zabudowy szeregowe w Nysie i Otmuchowie

DO SPRZEDANIA
DZIAŁKI BUDOWLANE
- Jędrzychów - 5,7 a
- Podlesie uzbrojona 1 200 zł /1ar
- Przełęk 7 a, uzbrojona 5 000 zł
- Biała Nyska - 11,5 a uzbr. 23 000 zł
- Biała Nyska - 9 a uzbr. 18 000 zł
- Hajduki 7,76 a uzbr. 9 500 zł
- Głębinów 6a uzbr. 11 000 zł
DZIAŁKI OGRODOWE I INNE
- A.W.P. - 48 a 10 000 zł
- Niwnica 2 ha i 13 a (łąka i las) 35 000 zł
MIESZKANIA
M-1 os. Południe, 24m (1 pok. IIp) 35 000 zł
M-2 Słowiańska - 36m (1pok.) IIp. 45 000 zł
M-3 Centrum 56m (1pok.) IVp. 32 000 zł
M-3 Centrum 48m (2pok.) IIIp. 54 000 zł
M-4 Podzamcze 60m (3pok.) IVp. 62 000 zł
M-5 os. Południe 73m (4pok.) part. 72 000 zł
M-5 os. Podzamcze 72m - IIIp. 69 000 zł
M-5 Centrum 78m (4pok.) IIp. 75 000 zł
M-5 Centrum 90m (3pok + prac.) 85 000 zł
M-5 Centrum 77m (4pok. 2 balk.) IIIp. nowe bud.
Garaż ul. Podolska 6 000 zł
KUPIMY KAWALERKI,
DO WYNAJĘCIA
M-2 (2 pok. z telef.) Ip. os. Południe.
M-3 (2 pok. z telef.) IVp. w Centrum
M-3 (2 pok.) Ip. Centrum
M-4 (3 pok.) IIp. os. Południe
M-4 (3 pok.) IVp. Podzamcze
LOKAL użytk. w Otmuchowie 150m
LOKAL użytk. w Nysie 4 pom. pod dział. biurową lub podobną,
HALE w Nysie 200, 300m możliwość wykupienia.
Dla wynajmujących bez prowizji. Zapewniamy pełną obsługę prawną, notarialną i kredytową.
v200b

NIERUCHOMOŚCI
bon BIURO OBROTU NIERUCHOMOŚCIAMI
NYSA, ul. DRZYMAŁY 1, tel./fax (077) 433 24 31 w. 221
DO SPRZEDANIA

DOM Z ZABUDOWANIAMI GOSPODARCZYMI. NYSA - ŚREDNIA WIEŚ DO REMONTU. DZIAŁKA 46a
Cena: 50 000 zł
SPRZEDAMY
* MIESZKANIA W NYSIE, PACZKOWIE, GŁUCHOŁAZACH, SKOROSZYCACH
* DOMY W NYSIE, PACZKOWIE, ZĄBKOWICACH, ZŁOTYM STOKU
* GOSPODARSTWA ROLNE W OKOLICY NYSY
* PIĘTRA WILLOWE, PARTERY NA DZIAŁALNOŚĆ
* GRUNTY POD INWESTYCJE
* ROZPOCZĘTE BUDOWY W NYSIE
PN-PT 9.00 - 16.00, SOB 9.00 - 12.00
v89k

MEDIATOR
Sp. z o.o. w Opolu
NIERUCHOMOŚCI
Przedstawicielstwo w Nysie
NYSA, ul. Krzywoustego 28
Telefon tymczasowy
0-604 22 00 47

POKRYCIA DACHOWE RENOMOWANYCH FIRM
Lindab BRAAS
*blacha dachówkowa
*blacha trapezowa
*blacha płaska
Onduline
*dachówka TALINUS
*dachówka FRANKFURTER
*dachówka PODWÓJNE - S
*dachówka STARONIEMIECKA
tel/fax 077/435 78 78, 435 68 25 wew.33
tel/kom 601 513 556
ŚRODKI OCHRONY ROŚLIN
UNIROYAL CHEMICAL
*zaprawy nasienne
*graminicydy
RHÔNE - POULENC
DUPONT
*fungicydy
*herbicydy
FMC
*herbicydy
*insektycydy
CYANAMID
tel/fax 077/435 68 25, 435 68 26
rok zał. 1991
AGRA - H
AGRA - H sc GŁUCHOŁAZY
48 - 340 ul. Kolejowa 1a
Biuro Handlowe:
48 - 351 BIAŁA NYSKA
ul. Nyska 27
v136b

S.C. STOLARZ
Nysa, ul. Jagiełły 27-31
możliwość montażu
najniższe ceny w Nysie
RATY
PANELE MDF, PCV
PODŁOGI DREWNIANE
BOAZERIE DREWNIANE
LISTWY WYKOŃCZENIOWE
OKNA, DRZWI DREWNIANE I PCV
KASETONY
SCHODY
Szeroki zakres usług stolarskich
435 88 76 - sklep ☎ 435 83 07 - warsztat
Uwaga! Przy zakupie powyżej 100 zł klient otrzyma Kartę Stałego Klienta upoważniającą do 3% zniżki
v182b

Inmar OKNA DRZWI WITRYNY
DREWNO * ALUMINIUM * PCV
ACCORD ROPLASTO SCHÜCO INTERNATIONAL
AFI Brügmann deceuninck URZĘDOWSKI REHAU Okna Design
— świąteczna promocja !
TRANSPORT - MONTAŻ - SERWIS
INMAR - Nysa, ul. Tkacka 12
Tel./fax 433 86 68. Biuro czynne od 8.00 do 16.00

北京飯店
Restauracja chińska PEKIN
Pierwsza w Nysie oryginalna CHIŃSKA RESTAURACJA
ORGANIZUJE
BAL SYLWESTROWY
w miłej i kameralnej atmosferze (dania i zakąski chińskie)
cena 300 zł
W grudniu promocja
- danie firmowe tylko 9,50 zł
Realizujemy zamówienia telefoniczne
Zapraszamy również do nowo otwartego sklepu firmowego na zakupy garmażerki chińskiej. Nysa, ul. Słowiańska 21a (obok Urzędu Pracy)
ul. G. Zapolskiej 9
tel. 4310752
ZAPRASZAMY CODZIENNIE
od 12.00 do 22.00

MILEK FPHU
FIRMA PRODUKCYJNO - HANDLOWO - USŁUGOWA
48-303 Nysa, ul. Pomorska 9,
tel./fax 077/ 431-07-85, 0602 747 034
PRACE BUDOWL. REMONT. WYKOŃCZENIOWE
* Sufity podwieszane kasetonowe, panelowe z aluminium - kolorystyka
* Panele ścienne i podłogowe
* Płytki ceramiczne
* Malowanie
* Docieplanie budynków
* Kosztorysowanie
v179b

MILEK FPHU
FIRMA PRODUKCYJNO - HANDLOWO - USŁUGOWA
48-303 Nysa, ul. Pomorska 9,
tel./fax 077/ 431-07-85, 0602 747 034
* Projekty i aranżacja wnętrz
* Meble biurowe
* Użytkowe meble z metalu
- szafy ubraniowe, BHP, biurowe na akta, szufladowe kartotekowe, kartograficzne A0, A1 (DIN)
- regały magazynowe, archiwalne, biurowe
- stoły ślusarskie
- wózki i szafki narzędziwe
v180b

ZEGARMISTRZ ELEKTRONIC SERVICE
SALON ZEGARÓW
SREBRO
ZŁOTO

SZKŁO ARTYSTYCZNE
NYSA, ul. Prudnicka 12
Towar zakupiony powyżej 50,-zł
5% RABATU
Zatrudnimy zegarmistrza i złotnika
v-5182

TROLL
SKUP SUROWCÓW WTÓRNYCH ORAZ SKŁAD OPAŁU
PROWADZIMY SKUP:
- złomu stalowego
- metali nieżelaznych
- złomu samochodowego
- makulatury
- akumulatorów
ZAPRASZAMY:
NYSA, ul. Wyspiańskiego 21a,
tel. 433 66 64;
tel. kom. 0602 72 67 43
PRUDNIK, ul. Szkolna
PACZKÓW, ul. Armii Krajowej 26
POLECAMY WĘGIEL NA RATY
UWAGA! Przeprowadzamy demontaże obiektów przemysłowych wszelkiego rodzaju.
v845

KOMIS "CENTRUM"
Nysa, ul. Damrota 1, tel. 435 51 08, tel. 0602 120 142
LOMBARD
POŻYCZKI POD ZASTAW SPRZĘTU RTV
KOMIS - RTV
SKUP I SPRZEDAŻ SPRZĘTU RTV
AUTO - KOMIS

SAMOCHODY NA RATY - TANI KREDYT
Zapraszamy w godz. 9.00 - 17.00

UPOMINKI MIKOŁAJOWE I GWIAZDKOWE
w sklepie
FOTO - AUDIO - VIDEO "LEDAR"
ul. Piastowska 7
* zegary, budziki, zegarki - największy wybór
* tłumacze, kalkulatory, walkmany
* aparaty, albumy, ramki
* mikroskopy, lunety, lornetki

v-1082/B/a

SERWIS OGUMIENIA

WAN - GUM MENZEL W.
Serwis ogumienia, tel. 433 88 42

Nysa
ul. Wyspiańskiego 4

Czynne
8.00-18.00
w soboty
8.00 - 15.00

SPRZEDAŻ OPON NA RATY (BEZ WEKSLI, BEZ ŻYRANTÓW)

AUTORYZOWANY SERWIS TC DĘBICA
Ceny fabryczne - montaż gratis

NAJBEZPIECZNIEJSZE ZIMA
OPONY ZIMOWE
CENY DOSTĘPNE DLA KAŻDEGO KLIENTA

- komputerowe wyważanie kół
- naprawa ogumienia
- tanio - szybko - solidnie -

WULKANIZACJA OGUMIENIE

Autoryzowana stacja "ASD Dębica"
Nysa, ul. GDAŃSKA 12, tel. 433 37 32
(na trasie EKO - ASKO)

POLECAMY OPONY NOWE (ceny fabryczne) I UŻYWANE (założenie i wyważanie gratis)
LETNIE I ZIMOWE
DO SAMOCHODÓW OSOB. I DOSTAWCZ.

Zakład czynny
8.00 - 17.00;
soboty 8.00 - 14.00

przegląd opon przed zimą, doradztwo

Komputerowe wyważanie.
Montaż i demontaż kół. Naprawa ogumienia.
Profesjonalnie i tanio.
ZAPRASZAMY !

HURTOWNIA metro-plast

OPAKOWANIA I NACZYNIA JEDNORAZOWE

DLA SKLEPÓW
REKLAMÓWKI, WORECZKI, PAPIER

ROLKI DO KAS, AGD
GASTRONOMII
OPAKOWANIA, TALERZE, SERWETKI

PIEKARNI
FOLIE, WORECZKI, OPAKOWANIA

PRODUCENTÓW
OPAKOWANIA, TAŚMY, POJEMNIKI

NYSA, UL. SŁOWIAŃSKA 17

TEL. 433-93-74
możliwość dostawy na telefon

I Ty możesz mieć okna jak nowe !

Nie wymieniając ich, a remontując i uszczelniając metodą

EURO Strip

My zrobimy to za Ciebie gwarantując, że nie tylko zmniejszysz koszty ogrzewania a koszt usługi nie przekroczy 8% ceny nowego okna

zadzwoń - obejrzymy doradztwo bezpłatne

FIRMA TAWEX
jedyny przedstawiciel regionalny
tel. 435 84 51, 435 82 36

< CO - ART >

Copija Józef, 48-300 Nysa, ul. Mickiewicza 1
(przed Pogotowiem), tel. (077) 435 87 86, 433 17 86

Sklep wielobranżowy RTV - SAT - AGD

telewizory i zestawy satelitarne
wieże, magnetofony, komputery
pralki, lodówki, ogrzewacze
gry telewizyjne
telefony
rowery górskie
kuchnie gazowe, elektryczne i mikrofalowe
magnetowidy i odtwarzacze oraz kasety

niskie ceny!

RATY BEZ ŻYRANTÓW
(również przy niskich rentach i zatrudnieniu na czas określony)

MIEN

WSZYSTKO DLA PANÓW

PROMOCJA !
*** kożuch ekologiczny - 199 zł**
*** kurtka męska - 129 zł**

Uwaga maturzyści !
Do zakupionego GARNITURU
KOSZULA GRATIS !
(wymagana aktualna legitymacja szkolna)

Nysa, ul. Wrocławska 11
tel. 433 66 36

solo®

SERWIS RATY

poleca:

JESIENNA PROMOCJA
od 1.X do 31.XII.98

pilarka spalinowa SOLO 639
moc: 2,6 KM

DO KAŻDEJ ZAKUPIONEJ PILARKI dodatkowy łańcuch firmy OREGON GRATIS !

sprzedaż premiowana
szczegóły w punktach sprzedaży

W sprzedaży mamy również choinki !
ORAZ WIELE INNYCH ARTYKUŁÓW

F.U.H. "GAX" Nysa, ul. Słowiańska 41, tel. 433 73 55

op-614/B

"MICHEL" s. c. SERWIS OGUMIENIA

ZAPRASZA DO WARSZTATU PRZY UL. PIŁSUDSKIEGO 56 A, TEL.: 433 68 37

- opony nowe polskie DĘBICA, STOMIL - Olsztyn
- opony nowe i używane zagraniczne,
- opony do samochodów ciężarowych (dętkowe i bezdętkowe)

CENY FABRYCZNE DĘBICA

- montaż,
- komputerowe wyważanie kół (również samochodów ciężarowych)
- naprawy ogumienia, nacinanie opon.

Autoryzowany serwis Stomil Olsztyn i TC Dębica

- OPONY POLSKIE -
ceny fabryczne z założeniem na felgę
(dotyczy również opon ciężarowych i ciągników)
- cennik do wglądu

POLECAMY OPONY ZIMOWE
JUŻ PORA WYMIENIĆ !

SPRZEDAŻ RATALNA przez Agencję Ratalnej Sprzedaży ARS S.A.

Zapraszamy codziennie w godz. 8.00 - 18.00, w soboty 8.00 - 14.00

v199b

CENTRAL - SPORT

OBNIŻKA CEN rowerów do 15%

KOMINKI

EKSPOZYCJA - I piętro

montaż piaskowiec i marmur

piece zibro kamin

elektryczne grzejniki konwekcyjne ADAX.
5 LAT GWARANCJI !

ZAPRASZAMY - SKLEP - Nysa, ul. Rynek 56, tel. 433 32 74

MAXCOM

KOMPUTERY

Prowadzimy serwis i modernizację komputerów.

OFERTA ŚWIĄTECZNA:

Zestawy 300 MMX z monitorem 14" kolor	*- 2.520 zł*
Zestawy Celeron 300 z monitorem 14" kolor	*- 2.680 zł*
Drukarki atramentowe, A4, kolor	*- 475 zł*
Skanery A4, kolor, płaskie	*- 339 zł*
Akcelerator grafiki 3DFx VooDoo 4MB	*- 249 zł*

Wszystkie ceny zawierają podatek VAT.

Teraz każdy zestaw z prezentem pod choinkę

NYSA, ul. Prudnicka 7a
Tel./fax. 433-43-07; 431-03-43

ROLETY

zewnętrzne i wewnętrzne

ŻALUZJE

pionowe i poziome

BIURO USŁUG TURYSTYCZNYCH

IWONA

48-300 NYSA, ul. Królowej Jadwigi 6, tel./fax (077) 433 32 60

OFERUJE:

* bilety autokarowe
  (Niemcy, Włochy, Francja, Wielka Brytania)
* bilety lotnicze
  (LOT, BRITISH AIRWAYS, KLM i inne)
* wyjazdy na narty
* wczasy świąteczne i sylwestrowe
* kolonie i obozy młodzieżowe połączone z nauką jazdy na nartach
* wczasy w ciepłych krajach

TUNEZJA * EGIPT - REWELACJNIE NISKIE CENY

TELEGRAM !!!

Z okazji świąt Bożego Narodzenia oraz Nowego Roku życzenia tanich i dobrych zakupów w nadchodzącym miesiącu i roku 1999 składa

PZR "agra nowa"

W grudniu '98 oferujemy 3% bonifikaty na zakupiony towar plus prezenty niespodzianki

NYSA - ul. Jagiellońska 2, tel. 433 18 03
PRUDNIK - ul. Kolejowa 22, tel. 436 32 88
ZAPRASZAMY w godz. 8.00 - 16.00

ZAKUPY W "agra nowa" - GWARANCJĄ PLONÓW !!!

175b

P.U.H. "MAL-DROB"

NYSA, ul. Franciszkańska

oferuje sprzedaż hurtową:
- KURCZAK ŚWIEŻY
- SKRZYDŁO
- ĆWIERCI
- FILET
- PORCJE ROSOŁOWE

Niskie ceny!
Czynne od godz. 6.30 - 16.00

v-4988

KUPON RABATOWY KUPON RABATOWY KUPON RABATOWY

ATRAKCYJNE CENY RATY BEZ ŻYRANTÓW

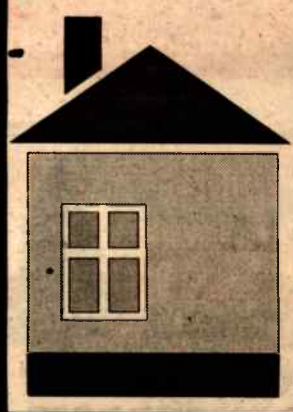

Henryk Noga i Synowie

HURTOWE SKŁADY BUDOWLANE

- WYPOSAŻENIE ŁAZIENEK
- PANELE PODŁOGOWE - już od 34 zł
- PANELE ŚCIENE - już od 15 zł
- PŁYTKI CERAMICZNE - już od 21 zł

Upusty cenowe
Bezpłatny transport

48-303 Nysa ul. Piłsudskiego 62a
tel./fax 077 431-05-82

Niniejsza reklama stanowi kupon rabatowy upoważniający do 5% zniżki przy zakupie towaru do końca roku.

KUPON RABATOWY KUPON RABATOWY KUPON RABATOWY

PPUH **BUSTAN**

OFERUJE USŁUGI W ZAKRESIE OBSŁUGI SAMOCHODÓW KRAJOWYCH ORAZ ZAGRANICZNYCH OPEL, VW, AUDI, FORD

MONROE amortyzatory
TŁUMIKI bosal
ABS HAMULCE
FILTRY
LUK SPRZĘGŁA
NGK ŚWIECE

Drogi Kliencie!
Polecamy
- **TŁUMIKI, KATALIZATORY (sprzedaż i serwis)**
- **SPRZĘGŁA LUK (sprzedaż, montaż, naprawa, serwis)**
- **OLEJ CASTROL (sprzedaż, wymiana)**

Ponadto: filtry, klocki, paski, świece, amortyzatory, przeguby, oraz inne akcesoria.

Czynne w godz.: 7.00 - 17.00,
soboty 8.00 - 13.00
Nysa, ul. Ujejskiego 17/19, tel. 433 30 66

ZAPRASZAMY DO NOWO OTWARTEGO SKLEPU FIRMOWEGO.
Polecamy części zamienne zachodnie i ich krajowe odpowiedniki.

v167b

Firma Jubilerska

Serdecznie zaprasza do:

SALONÓW JUBILERSKICH:
Nysa, ul. Królowej Jadwigi 9, tel. 433 75 44
Nysa, ul. Prudnicka 1, tel. 433 12 79

Polecamy

złoto, srebro, zegary, zegarki, upominki

Zapraszamy również do Salonu Eleganckiej Odzieży Damskiej Nysa - ul. Prudnicka 1

POLECAMY:
- płaszcze
- kostiumy
- bluzki
- sukienki
- spódnice

Wielki kiermasz ozdób choinkowych w naszym sklepie przy ul. Prudnickiej 1
(były Pewex)

3% TANIEJ *Niniejsza reklama upoważnia do 3% bonifikaty przy zakupach*

SALON FRYZJERSKI J&J

Nysa, ul. Żwirki i Wigury 9, tel. 433 32 03

życzy wszystkim swoim obecnym i przyszłym klientom radosnego przeżycia Świąt Bożego Narodzenia oraz obfitości w Nowym Roku.

Oferujemy najnowsze środki do pielęgnacji włosów na bazie "Placenta" oraz płyny do trwałej ondulacji, jak i bezamoniakowe farby do włosów. NOWOŚĆ - trwałe komputerowe, bezamoniakowe i kolorowe farby. Najnowsze strzyżenia, fryzury KOK i BALEJAŻ.
Sprzedaż profesjonalnych środków do pielęgnacji włosów.
Zapraszamy panie i panów na specjalną ofertę świąteczno - sylwestrową.
Czynne od 8.00 do 18.00, soboty 8.00 - 14.00, niedziele na zamówienie

UWAGA! FRYZURA SYLWESTROWA Z NIESPODZIANKĄ ! (ZAPISY)

NOWINY NYSKIE
Plus radio

organizują

po raz drugi znakomitą ucztę świąteczną i zabawę taneczną

Co?
II konkurs "Najlepszy świąteczny wypiek, potrawa, przysmak"

Gdzie?
Restauracja "Piast"

Kiedy?
15 stycznia 1999 roku godz. 18.00

Za ile?
Za darmo. Wystarczy wpisać się na listę "Nowin Nyskich" i przyjść na zabawę z przygotowanym daniem i osobą towarzyszącą

Co można wygrać?
Doskonały sprzęt przydatny w kuchni i domu

Jakie kategorie?
1. Najlepszy świąteczny wypiek
2. Najlepsza potrawa wigilijna
3. Najlepsza potrawa świąteczna

Kto przygrywa?
Sympatyczny zespół "Andrzej i Marcin"

Co trzeba zrobić?
Zgłosić się jak najszybciej do:
działu marketingu "NN"- Mieczysław Buszyński.
tel. 4334678 w. 58 lub 0602 430 047
Lista miejsc ograniczona! Zapraszamy!

Redakcja

Artykuł sponsorowany

LIFTING TWARZY BEZ OPERACJI PLASTYCZNEJ

Z upływem czasu skóra twarzy wiotczeje i traci stopniowo witalność. Związane jest to między innymi ze spadkiem napięcia mięśniowego. Aby przywrócić twarzy młodszy i świeży wygląd proponujemy zabiegi na elektrostymulatorze PROSLIM. Urządzenie to posiada funkcję liftingu twarzy, biustu oraz

pośladków. Bezbolesny i relaksujący zabieg zapewni natychmiastowe efekty już po pierwszej sesji bez ingerencji skalpela.

Słowo "lift" w języku angielskim oznacza dźwignąć, podnieść. Zabiegi liftingowe ujędrniają zwiotczałą skórę, zmniejszają zmarszczki i wygładzają bruzdy. Już po pierwszym zabiegu skóra staje się napięta i gładka a zmarszczki i bruzdy zostają spłycone.

Do liftingu twarzy stosuje się sondy, które są przykładane na przyczep końcowy i początkowy każdego mięśnia. Przez elektrody przepływa prąd impulsowy, który powoduje bardzo delikatny skurcz mięśnia. Efektem tego jest lepsze ukrwienie i napięcie skóry co powoduje spłycenie zmarszczek. Zabiegi stymulują również cyrkulację krwi, co pomaga ulepszyć napięcie mięśni i przeciwdziała wysuszeniu. Przed zabiegiem stosuje się specjalny żel aloesowy po uprzednim oczyszczeniu skóry specjalnym preparatem. Zabieg na twarz i szyję twa ok. 90 minut i jest podzielony na etapy, przy czym podczas każdego etapu oddziaływuje się na inną grupę mięśni. Wykorzystuje się tu falę "H", która powoduje zwiększenie napięcia mięśni natomiast nie zmienia się ich długość, następuje napięcie mięśni a nie standardowe skurcze. Podczas trwania zabiegu na ekranie PROSLIM wyświetlają się wszystkie funkcje, tak że osoba obsługująca ma całkowitą kontrolę podczas wykonywania liftingu.

STUDIO KOSMETYKI LECZNICZEJ I PIELĘGNACYJNEJ "ATENA"
48-300 NYSA
ul. Biskupa Jarosława 3
Tel. 433 79 71

OPTIROC U NAS NAJTANIEJ

Art DOM
HURTOWNIA MATERIAŁÓW BUDOWLANYCH
49-100 NIEMODLIN, ul. Opolska, ☎ 460 68 60
zaprasza do nowo otwartego pawilonu handlowego

- farby i lakiery
- płytki ścienne i podłogowe
- kasetony ścienne i sufitowe
- piece c.o.
- systemy dociepleń budynków
- tynki mineralne
- uszczelki do okien i drzwi (polskie i szwedzkie)

ATLAS

Zapewniamy transport zakupionych materiałów

KNAUF

Zapraszamy codziennie
w godzinach 8.00 - 17.00
w każdą sobotę 9.00 - 13.00

Życzymy wszystkim swoim obecnym i przyszłym klientom radosnego przeżycia Świąt Bożego Narodzenia oraz obfitości w Nowym 1999 Roku.

KLUB GARNIZONOWY I KASYNO WOJSKOWE
ZAPRASZAJĄ
NA WIELKĄ GALĘ SYLWESTROWĄ
dla ducha
GRA REWELACYJNY ZESPÓŁ "HYDRANT FULL" Z NIEMODLINA "BRACIA PANCHO"
dla ciała
WYKWINTNE KULINARIA POLECANE PRZEZ SZEFOWĄ KUCHNI KASYNA WOJSKOWEGO
Informacji udziela Kierownik Klubu Garnizonowego
ul. Obr. Tobruku 1, tel. 433 20 25, 433 44 46
ZAPRASZAMY

NARZĘDZIA OPTIMA
OPTIMA
ZAPRASZA NA
WIELKĄ ŚWIĄTECZNĄ PROMOCJĘ
WSPANIAŁY I PRAKTYCZNY PREZENT POD CHOINKĘ, ZAKUPISZ KORZYSTAJĄC ZE ŚWIĄTECZNEJ PROMOCJI
BOSCH
PODATKOWY PREZENT OD FIRMY

Restauracja HOTEL PIAST
Lokal "ŻACZEK"
przy ul. Sobieskiego 3 (naprzeciw LO "Carolinum").
ZAPRASZA NA
DYSKOTEKĘ SYLWESTROWĄ
Bilety do nabycia w recepcji hotelu "Piast"
Ilość miejsc ograniczona. Serdecznie zapraszamy

DANMAR
Nysa, ul. B. Prusa
(sklep Berlinek)
tel./fax 435 88 40
OKNA
DRZWI
WITRYNY
USŁUGI OGÓLNOBUDOWLANE
OCIEPLANIE BUDYNKÓW
SPRZEDAŻ
MONTAŻ
SERWIS
DREWNO
ALUMINIUM
PCV

SZANOWNI CZYTELNICY! ZAPRASZAMY DO WYPEŁNIENIA KUPONU NA NAJCIEKAWSZY ARTYKUŁ NUMERU. WŚRÓD TYCH KTÓRZY DOSTARCZĄ KUPONY DO REDAKCJI DO 23.12.98 (środa) ROZLOSUJEMY NAGRODĘ.

50

Najciekawszy artykuł w tym numerze NN

.....

Imię i nazwisko

.....

adres

Za najlepszy artykuł numeru 48. uznali Państwo
"KONIEC ZŁUDZEŃ" - ARTURA KUROWSKIEGO
Spośród wszystkich nadesłanych głosów został wylosowany kupon **p. Leopolda Hetmańskiego ze Starej Jamki**
Po odbiór nagrody *(zegar ścienny)* zapraszamy do redakcji.

Drodzy Czytelnicy!

Ogłaszamy konkurs na najpiękniejszą świąteczną wystawę sklepową. Do rywalizacji można zgłaszać witryny z terenu miast i gmin, w których dostępna jest nasza gazeta.

Kryteria oceny są dowolne: estetyka, oryginalność, nowatorstwo, itp.

Na wypełnione kupony czekamy do końca roku. Nagrodą za zwycięstwo w naszej zabawie będzie artykuł sponsorowany o sklepie, który ukaże się w "Nowinach Nyskich".

Wśród Czytelników, którzy nadeślą kupony, zostanie rozlosowana nagroda.

Nazwa i adres sklepu

imię i nazwisko

PROMOCJA DO 19.12.98 r. - TANIEJ O 10%

Agroma

PHSR AGROMA w Nysie zaprasza Szanownych Państwa do CENTRUM OGRODNICZEGO "TWÓJ OGRÓD"

Centrum Ogrodnicze Twój ogród

POLECAMY SZCZEGÓLNIE: CHOINKI
BIAŁE I ZIELONE
jodły, świerki - duże i małe.
ORAZ NAJMODNIEJSZE OZDOBY CHOINKOWE
ZAPRASZAMY OKAZJA - SPRAWDŹ

Nysa, ul. Nowowiejska 16, tel. 435 89 81 - 3

DUŻE RABATY DLA ODBIORCÓW HURTOWYCH

SPONSOREM W NASZEJ ZABAWIE JEST

ALSECCO

OKNA DRZWI ALUMINIUM I PCV

PRODUCENT

Raty! Najniższe ceny!

okna typowe w ciągłej sprzedaży

48-303 Nysa, ul. Podolska 2a
tel./fax (077) 433-21-48, 433-81-80

HURTOWNIA MIĘSA, WĘDLIN I DROBIU

KRUPOL PHU

Nysa, ul. Grodkowska 19, tel. 433 01 55
Polecamy szeroki asortyment doskonałych wędlin, wędzonek i wyrobów garmażeryjnych

ZABAWKI o jakich marzy każde dziecko

B! WSZYSTKO DLA DZIECKA

DUŻY WYBÓR – ATRAKCYJNE CENY

POLECAMY:
- w promocyjnej sprzedaży lalki firmy FIBA
- NOWOŚĆ '98 programowalne multifunkcyjne auto "TURBO 2"
- oferujemy także: dziecięce foteliki samochodowe

ZAPRASZAMY NA ZAKUPY GWIAZDKOWE!

Zapraszamy do naszego sklepu Nysa, ul. Piłsudskiego 40

KUNSZT
PRACOWNIA ZŁOTNICZA

BIŻUTERIA ZE ZŁOTA NAJMILSZYM UPOMINKIEM

OFERUJEMY WYROBY ZE ZŁOTA PR. 0.585
- KOLCZYKI
- OBRĄCZKI ŚLUBNE
- PIERŚCIONKI
- ŁAŃCUSZKI
- BRANSOLETKI

Serdecznie zapraszamy

FIRMA JUBILERSKA "KUNSZT"
MIROSŁAW WĄSOWICZ
NYSA UL. PRUDNICKA 17B
OBOK MOSTU

TeleArt

Przedsiębiorstwo Usługowo Handlowe
Nysa, ul. Grodkowska 19,
tel. 433 95 75

CZYNNE W GODZ. 9.00 - 17.00, SOB. 9.00 - 13.00

PROMOCJA - fiskalizacja i szkolenie - GRATIS
KASY FISKALNE SANCASH

przenośne, termiczne, niezawodne, dla dużych i małych firm

TIME 2000
DYSTRYBUTOR KOMPUTERÓW TIME 2000

Komputer z procesorem Celeron 300A + monitor 15" + drukarka - 3415 zł

NISKIE CENY
RATY LEASING

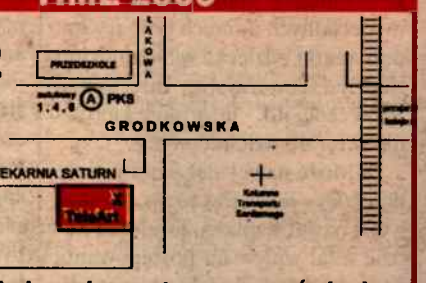

Składamy komputery na zamówienie

SERWIS GWARANCYJNY I POGWARANCYJNY

STANLEY

NOWOCZESNE SYSTEMY ZABUDOWY WNĘK NA DOWOLNY WYMIAR

Szafy i garderoby z drzwiami:
- przesuwanymi
- składanymi
- uchylnymi

10 lat gwarancji

Skorzystaj z możliwości odliczeń od podatku!

Nysa, ul. Tkacka 25, tel. 432 43 88

Promocja świąteczna do dn. 31.12.1998 r.
10% RABATU

L.iK. s.c.

48-303 NYSA, PODOLSKA 19,
tel. 433-43-53

GRZEJNIKI MARMUROWE

DOSKONALE OGRZEWAJĄ
- MIESZKANIA - DOMY - BIURA - SKLEPY -

Rewelacyjne walory nagrzanego elektrycznie naturalnego kamienia - marmuru i granitu:
* niespotykana elegancja *
* ekonomiczna eksploatacja *
* wspaniały, zdrowy klimat *

uwaga! możliwość skorzystania z preferencyjnego kredytu 9% w skali roku! w Banku Ochrony Środowiska

Niebieska pomoc

Od 1 X br. do końca listopada br. nyscy dzielnicowi przeprowadzili 78 interwencji domowych i podjęli dalsze działania w ramach Niebieskich kart. Wszczęto 15 postępowań karnych wobec osób krzywdzących swoich bliskich - zdecydowanie więcej niż dotychczas, 32 wnioski skierowano do Komisji Rozwiązywania Problemów Alkoholowych, zwrócono się o wsparcie do pomocy społecznej i Towarzystwa Interwencji Społecznych. Niebieskie karty dają rodzinom, w których ma miejsce przemoc, możliwość pomocy w znacznie większym zakresie niż dotychczas.

- Kiedyś wyglądało to w ten sposób. Policjant wzywany był do rodziny, gdzie dochodziło do przemocy - mówi kierownik referatu dzielnicowych Komendy Rejonowej Policji w Nysie asp. sztab. Andrzej Walasek. - Zwykle to spotykał tam taki obrazek: pijany mąż robił burdy, bił żonę, dzieci. Jeśli mężczyzna nadal był zagrożeniem, zabierano go do wytrzeźwienia do aresztu. Kobietę proszono, aby oficjalnie złożyła skargę, aby na jej wniosek wszcząć dochodzenie. Jednak rzadko zdarzało się, aby podejmowała dalsze działania - albo nie uwolniła się od strachu przed pięściami męża, wolała żyć tak jak dotychczas, obawiała się oskarżeń rodziny, widziała bezsens dalszych działań itp. Scenariusz się powtarzał, kiedy krewki mężczyzna wkraczał do akcji. Policjant z interwencji domowej robił notatkę służbową, która w przypadku gdy nie wszczynano postępowania wyjaśniającego, pozostawała bezużyteczna.

Obowiązujące od 1 października br. Niebieskie karty mają zastąpić dotychczasowe notatki urzędowe. Mają wartość dowodową w toku dochodzenia, są dołączane do akt sądowych. Dają również duże możliwości niesienia pomocy ludziom dotkniętym przemocą.

Dokumentacja składa się z czterech kart w kolorze niebieskim (stąd nazwa "Niebieska karta"). Pierwsza, to meldunek sporządzany przez radiooperatora przyjmującego zgłoszenie o konieczności interwencji. Może on być wykorzystany wyłącznie do celów informacyjno-statystycznych oraz do ewentualnego wykorzystania przez dzielnicowego danego rejonu. Jest włączany do specjalnej teczki "Przemoc w rodzinie".

Druga to karta, którą wypełnia interweniujący funkcjonariusz na miejscu zdarzenia lub, gdy nie ma możliwości, po zakończeniu interwencji. Zawiera ona informacje na temat sprawcy, pokrzywdzonego i dzieci (jeśli są obecne), opis zdarzenia oraz działań podjętych wobec ofiary i sprawcy. Jest to najważniejszy dokument dowodowy w sprawie.

Trzecia - to informacje dla ofiar przemocy w rodzinie, z których dowiadują się, że:

"Przemoc w rodzinie jest przestępstwem ściganym przez prawo". "Ratuj się! Nie wstydź się! Szukaj Pomocy! Prawo stoi po Twojej stronie! " - słowa te widniejące w dokumencie nie są czczym hasłem, gdyż niżej podane jest jakich działań osoba krzywdzona powinna oczekiwać od policji oraz w jakich instytucjach może szukać pomocy. Podane są też przepisy regulujące ściganie sprawców przemocy. Czwarty blankiet - to "Prośba o pomoc". Pokrzywdzony może domagać się udzielenia pomocy w ramach kompetencji policji lub zainteresowaniem odpowiednich służb społecznych.

- Policja musi w ciągu 72 godzin od interwencji podjąć konkretne działania: zainteresować organizacje pomocy rodzinom alkoholików, pomoc społeczną, pedagogów szkolnych, organizacje pomocy osobom uzależnionym np. od narkotyków, umieścić maltretowane osoby w specjalnych domach pomocy np. dom matki i dziecka w Sidzinie lub siedziba Towarzystwa Interwencji Społecznej itd. - informuje kierownik referatu dzielnicowych.

- Może nawet sięgać po pomoc dowódcy - jeżeli jest to np. wojskowy, a nawet kapłana, jeżeli ten będzie miał wpływ na postępowanie osoby zadającej ból psychiczny i fizyczny swoim bliskim - dodaje specjalista ds. nieletnich Henryk Szczotka. - Poza tym dostęp krzywdzonych do informacji o możliwościach pomocy poprzez Niebieską kartę oraz możliwość wypełnienia wezwania o pomoc daje łobuzowi świadomość, że nie jest już tak bezkarny. Jeżeli cierpi dziecko, to nawet jeśli matka nie godzi się na pomoc, to my z urzędu jesteśmy zobligowani do podjęcia radykalnych działań. Jej sprawa, że kobieta chce cierpieć. Jako dorosła osoba ma do tego prawo, ale jej dziecko bezwzględnie nie może być poddane jej presji. Tu policja wraz z licznymi organizacjami tworzącymi tzw. koalicję pomocy podejmie bardzo radykalne i zdecydowane działania.

dw

Mówią o sobie niewiele. Trudno im się dziwić. Mają za sobą koszmarny okres w życiu. W rozmowie zarzekają się, że nigdy więcej..., ale co stanie się z nimi w przyszłości, zależy od siły woli z jaką będą walczyli z brzemieniem przeszłości i przeciwnościami, które niesie przyszłość.

Schemat i ludzie

Jestem narkomanką. Jestem narkomanem. Czy będą mogli użyć tego twierdzenia w czasie przeszłym? Nie wiedzą. Mają nadzieję.

SCHEMAT

Pochodzą z różnych rodzin: jedni z rodzin wpływowych ludzi, biznesmenów, drudzy zaś z rozbitych, pijackich, patologicznych. Ci pierwsi mieli ułatwiony dostęp do narkotyków: po prostu "się kupowało". O pieniądze nie musieli zabiegać. Rodzice spełniali każde z ich materialnych potrzeb, a kilkaset złotych więcej tygodniowo kieszonkowego nie sprawiało im większych trudności i co ważniejsze, nie wzbudzało podejrzeń.

Inaczej jest z tymi biedniejszymi. Oni musieli sobie radzić sami ze swoimi "potrzebami". Zdobycie każdej "działki" jest dla nich nie lada problemem, a z czasem staje się celem każdego nowego dnia.

A jak się zaczyna? Rozmowa z nimi każe sądzić, że istnieje kilka podobnych scenariuszy pierwszego kontaktu z nałogiem. Najczęściej nowicjuszom brakuje odwagi, by odmówić towarzyskiego poczęstunku. Zawstydza ich ironia "doświadczonych" kumpli, a wzbudzają ciekawość opowieści o "błogostanie odurzenia" i ucieczka od trosk w "stan nieważkości".

- Raz czy dwa jeszcze nikomu nie zaszkodziło - zachęcają natarczywie koledzy. Niektórzy robią to interesownie, gdyż utrzymują się z pokątnej sprzedaży. Mają nadzieję, że ten eksperyment ze skrętem lub kompotem zdecyduje o tym, że nie będzie już odwrotu i będą mieli kolejnego stałego klienta.

LUDZIE

Sławek nigdy nie był przebojowym chłopcem. Nie mógł się odnaleźć ani w podstawówce, ani w pierwszej klasie ogólniaka. Czuł się nijako, a w rodzicach nie znajdował oparcia. Nawet nie wiedzieli, że ich szesnastolatek - jedynak, od roku palił regularnie papierosy i chodził na piwo.

Pierwszy raz spróbował podczas prywatki. To był papieros z marihuaną. Wydawało mu się, że po tym incydencie zdecydowanie wydorośiał, nabrał animuszu. W krótkim czasie sam zaczął częstować innych. Palił coraz więcej, próbował innych specyfików; mocniejszych, przeznaczonych dla bardziej wtajemniczonych. Towaru nie musiał szukać daleko, bo wokół szkoły stale kręcili się handlarze. Umówione gesty, mrugnięcie, potem spotkanie w ustronnym miejscu i "towar" był już w kieszeni.

Nabrał pewności siebie, zaczynał błyszczeć w towarzystwie. Z czasem jednak, jak z przebitego balona, ulatywała z niego energia. By regenerować siły sięgał po nowe porcje.

Na efekty nie trzeba było długo czekać. Kilka razy zemdlał w klasie, pocił się, nie umiał opanować drżenia rąk. Przyczyna wyszła na jaw.

Krzysiek ma trzydzieści lat (wygląd na czterdzieści pięć). Pierwszy kontakt z narkotykami miał 15 lat temu, kiedy w szkolnych ubikacjach sięgał po skręty. Przerwy w ćpaniu zdarzały się w okresach odsiadek w zakładach karnych za kombinowanie leków i recept. Na głodzie, bez kasy, człowiek przestaje myśleć i idzie na całość. Leczył się kilkakrotnie, ale zawsze bez przekonania, z nakazu.

- To do niczego - przyznaje. - Kończył się odwyk i znów ruszałem w świat.

Piotr zaczął wąchać w trzeciej klasie szkoły średniej. W jego domu żaden dorosły nie interesował się dziećmi, oprócz nakarmienia i ubrania. Nie było dobrego słowa, za to w każdym kącie można było znaleźć tabletki. One pomogły mu zapomnieć o samotności. Narkotyki towarzyszyły mu na każdym etapie życia: na studiach, w pracy. Dlatego nigdzie nie zagrzał miejsca.

Osiemnastoletnia Kaśka jest szczera do bólu:

- Rodzice są naiwni: sami łykają "ogłupiacze" żeby zasnąć, ćmią papierosy, nie potrafią pogadać bez kielicha, a wierzą, że ich kilkunastoletnia pociecha jest niewinna jak niemowlę. Smutne jest to, że choć gadania na temat narkomanii mamy pełno, te słowa w większości bywają puste.

Sięganie po narkotyki niepostrzeżenie zmienia się w nawyk. Problem, jak zdobyć pieniądze i zaopatrzyć się w nowe porcje, pochłania niemal każdą chwilę kosztem życia rodzinnego. Regularne odurzanie się wymaga coraz większych dawek dla osiągnięcia takich samych rezultatów. Ukrywanie skłonności do narkotyków jest na dłuższą metę trudne. Jeśli jednak rodzice lub opiekunowie bywają głupi i ślepi, każda wymówka wystarcza. Zaczerwienione oczy dziecka? Może to po nocnych przygotowaniach do klasówki. Gwałtowne chudnięcie i omdlewanie - chyba takie są objawy dojrzewania.

Oni sami za to co się stało nie obwiniają otoczenia. To ich życie i ich błędy. Mają tylko nadzieję, że nie wrócą do przejść pod skrzyżowaniami ulic i wiaduktów dużych miast, do podziemi, do ustronnych miejsc, gdzie porzucali strzykawki.

Oni być może nie wrócą, bo trafili do ludzi i środowiska, które potrafi pomóc im wyjść z tego. Ale na zewnątrz, pod ścianami kamienic wegetują nadal brudni, niechlujni młodzi ludzie z trudem nawiązujący kontakt z otoczeniem. Snują się bez celu lub leżą oparci o mury, a nie odstępują ich tylko narkotyczne wizje.

Agnieszka Groń

Gorączka sylwestrowa

Niektórzy z nas dopiero rozpoczęli gorączkowe poszukiwania wolnych miejsc na bal sylwestrowy, inni miejsca zarezerwowali już dużo wcześniej, nawet w miesiącach wakacyjnych. W polowaniu na taniego sylwestra dużego wyboru nie mamy, zależy też co kto rozumie pod pojęciem "tani". Właściwie to już ostatni dzwonek dla tych, którzy tej szczególnej nocy nie chcą spędzić w domu. W przypadku osób, które będą bawić się w nyskich restauracjach czy też kawiarniach ceny balu utrzymują się na prawie tym samym poziomie, z niewielkimi wahaniami. Z naszych rozeznań wynika, że najtańszy sylwester kosztuje 150 zł na parę. W cenę oczywiście nie jest wliczona orkiestra, bo za nią musielibyśmy dopłacić dodatkowo parę ładnych złotych. Za tę kwotę możemy zjeść dwa ciepłe posiłki, przystawki, wędliny, sałatki, a pobawić się przy muzyce mechanicznej, wypić butelkę alkoholu na parę, no i oczywiście wznieść toast szampanem. Przeciętna cena balu w Nysie wynosi 350 - 400 zł. Pozbywając się takiej gotówki z portfela możemy już liczyć na przygrywającą orkiestrę, więcej niż dwa ciepłe dania, butelkę wódki na parę, szampana i różnego rodzaju sałatki i przystawki, loterie, fajerwerki itp.

Dla nysan, chcących spędzić tę jedną, jedyną noc w roku na romantycznym balu gdzieś w górach, w pensjonacie, czy też w kurorcie, biura podróży przygotowały wiele atrakcji w kraju i za granicą. Największym zainteresowaniem cieszyły się kilkudniowe wyjazdy do czeskich, przygranicznych miejscowości. Np. w Lipova - Lazne, w uzdrowisku klimatycznym, gdzie znajdują się trzy trasy zjazdowe i kilka biegowych, wyciągi narciarskie, można spędzić tydzień (od 27.12.98 do 03.01.99 r.) za 256 zł od osoby. Cena ta obejmuje 4 noclegi, wyżywienie: śniadanie i obiadokolacje, podatek VAT, pokoje kat. B, jednak bez balu sylwestrowego, który odbędzie się w innym ośrodku, i za który musimy dopłacić 85,60 zł od osoby. Czeski trzygwiazdkowy hotel położony na granicy z Polską oferuje pobyt sylwestrowo - noworoczny od 28.12.98 do 03.12.99 r. w cenie 649 zł za dwuosobowy pokój, w tym jest 6 noclegów, śniadania, VAT, opłata klimatyczna. Jak informuje organizator dodatkowo musimy wnieść dopłatę do pokoju (kat. HP) w trakcie pobytu sylwestrowo - noworocznego wynoszącą 210 zł od osoby, 122 od dzieci do lat 10, dopłata do balu sylwestrowego 160 zł od osoby: aperitif, ciepły i zimny bufet, toast noworoczny, disco, loteria z nagrodami, pokaz sztucznych ogni.

Ośrodek w Jarnołtówku proponuje turystom 8-dniowy pobyt świąteczny z tradycyjną kolacją wigilijną, balem sylwestrowym przy orkiestrze, gorące i zimne dania, napoje, lampkę szampana. Cena wynosi 499 zł od osoby, w co wchodzi wyżywienie 3 x dziennie, korzystanie z krytego basenu, VAT. Dodatkowo za bal sylwestrowy musimy zapłacić 130 zł od osoby.

Można też wybrać się na nieco droższego sylwestra w kraju lub spędzić go na jakiejś zielonej, tropikalnej wyspie, ale na to mogą pozwolić sobie niestety tylko nieliczni z nas. Ale może otrzymamy taki prezent od gwiazdki?

an

Gwiazdy w muzeum

Prawdziwą ucztą dla miłośników muzyki i poezji był koncert w nyskim muzeum, który odbył się w ramach Śląskich Dni Poezji i Muzyki. Żałować należy jedynie, że tylko kilkudziesięciu nysan zdecydowało się spędzić czas w towarzystwie takich gwiazd jak pianista Grzegorz Kurzyński i aktor Wojciech Siemion.

Grzegorz Kurzyński studiował w PWSM w Poznaniu i we Wrocławiu. Ukończył również Królewskie Konserwatorium w Brukseli w klasie prof. J. C. Vanden - Eyden'a oraz dwuletnie podyplomowe studia w prestiżowej Julliard School w Nowym Jorku, gdzie pracował pod kierunkiem Josepha Kalichsteina i Abbey Aimona. Był stypendystą rządu belgijskiego oraz fundacji Barbary Piaseckiej - Johnson w Stanach Zjednoczonych, otrzymał również prywatne stypendium wybitnego pianisty amerykańskiego Malcolma Fragera. Jest laureatem "Estrady Młodych" IX Festiwalu Pianistyki Polskiej w Słupsku. Występował na estradach Polski, Niemiec, Belgii, Rosji, Anglii, Czechosłowacji, Luksemburga, Stanów Zjednoczonych i Australii. Dokonał nagrań radiowych, telewizyjnych i płytowych. Obecnie jest profesorem Akademii Muzycznej we Wrocławiu i Poznaniu.

W czasie koncertu wykonał perfekcyjnie utwory Fryderyka Chopina i Roberta Schumanna, którego jest wybitnym znawcą. Utwory muzyczne przeplatały się ze znakomicie dobranymi do nich fragmentami poezji Adama Mickiewicza i Josepha von Eichendorffa wykonanymi w niezapomniany sposób przez znanego polskiego aktora Wojciecha Siemiona. Aktor pełnił zresztą w czasie koncertu podwójną rolę: recytatora i prowadzącego zastępując Zbigniewa Pawlickiego.

Mimo pośpiechu towarzyszącego aktorowi udało nam się zadać Wojciechowi Siemionowi kilka pytań

NN - Jak długo jest Pan związany z polską sceną teatralną i filmową?

Wojciech Siemion - Za chwilę, bo 14 grudnia, upływa rocznica mojej pierwszej premiery w teatrze w Kaliszu im. Wojciecha Bogusławskiego. Była to premiera sztuki: "Krakowiacy i górale", a ja grałem rolę jednego z tych ostatnich. Był to rok 1946.

- Które momenty uważa pan za najważniejsze w swojej karierze?

- Było ich wiele. Wspomnę tylko, że w latach 1955-56 należałem do zespołu Teatru Ziemi Opolskiej. Grałem wówczas w sztuce Andrzeja Wydrzyńskiego ze scenografią Józefa Szajny. Włóczyłem się z teatrem opolskim po Ozimku, Kluczborku, Kędzierzynie, Głogówku, Brzegu.

- To był pierwszy pański teatr?

- Nie. Trzeci. Należałem np. do grupy założycieli teatru "Ateneum", który został spalony w czasie wojny. Gdy skończyliśmy studia w Warszawie cała grupa została zaangażowana w pracę Teatru Polskiego w Szczecinie. Tam poznałem Tadeusza Różewicza, z którym przyjaźnię się do dziś. W 1955 roku, w rocznicę śmierci Gałczyńskiego, w Teatrze Polskim zorganizowaliśmy wieczór poświęcony jego poezji. Tradycję tę kontynuujemy. W niedzielę 6 grudnia odbędzie się 45. spotkanie miłośników jego poezji, który będę prowadził.

- Ile ról teatralnych i filmowych ma pan za sobą?

- Nie mam pojęcia. Przestałem liczyć.

- Którą z nich uważa pan za najbardziej udaną?

- Nie zastanawiałem się nad tym. Nie można pozbawiać się życia przed jego końcem. Zawsze sobie mówię, że to coś co bym chciał zrobić jest jeszcze przede mną. Właśnie tydzień temu byłem we Wrocławiu z Tadeuszem Różewiczem. Rozmyślam, wciągając go oczywiście w to, co należałoby zrobić, by uczcić jego osiemdziesiątą rocznicę urodzin. Rocznica ta będzie za trzy lata. Nie bardzo interesuje mnie już granie codzienne, ale sztuka teatru wciąż mnie wciąga. Moim marzeniem jest, by w 2001 roku zrobić spektakl, który chciałbym zagrać tylko dwa razy w roku: w najdłuższą i najkrótszą noc. Byłby to spektakl plenerowy i miałby formę pomnika poświęconego Tadeuszowi. Wybór sztuki jest bardzo trudny i trochę kłócę się z poetą w tej kwestii. Będzie to nowatorska wersja "Kartoteki", albo też poemat dramatyczny, który napisał na sześćdziesięciolecie odzyskania niepodległości przez Polskę. I jedną, i drugą sztukę grałem już w teatrze, ale tym razem chciałbym, aby powstały wielkie rzeźby bohaterów Tadeusza Różewicza, a ja chciałbym zostać bohaterem krążącym między tymi rzeźbami, które na stałe zostałyby umieszczone w zabytkowym parku w Petrykozach, tam gdzie obecnie mieszkam. Tadeusz uważa, że "Kartoteka" to sztuka tylko jego i jego pokolenia, a niepodległość jest ważniejsza niż on (prześlicznie skromny człowiek). Prosił mnie o zrobienie poematu o odzyskaniu niepodległości i uzupełnienie tego poematem "Głos anonima" z 1959 roku. Rzecz się dzieje w okopach pierwszej wojny światowej. Zrobienie tego rodzaju rzeźb jest bardzo pięknym przedsięwzięciem i bardzo mnie intryguje. Zaraz też udałem się do Akademii Sztuk Pięknych do Wrocławia, do rektora prof. Konrada Jarockiego. Ten powiedział mi, że ma tylu wspaniałych studentów, że być może zdecyduje się na współpracę ze mną przy tworzeniu sztuki. Bardzo jestem ciekawy czy uda mi się doprowadzić do końca to przedsięwzięcie.

- Czy poezja Mickiewicza jest Panu szczególnie bliska?

- Nie. Obchodzimy właśnie Rok Mickiewiczowski. Istnieje więc nasz wspólny obowiązek jego uczczenia.

- Czy pańskie uczestnictwo w koncertach Śląskich Dni Poezji i Muzyki stanie się tradycją?

- Nie wiem, być może. Tam, gdzie mnie zapraszają tam chętnie przyjeżdżam. Niekiedy zdarza się tak, że występuję w miejscach, w których dawno już nie byłem. Słyszę wówczas: "Oooo, tak dawno pan u nas nie był!" A ja się pytam: kto mnie zapraszał?

Mamy nadzieję, że Wojciech Siemion nie będzie miał okazji powiedzieć nigdy w ten sposób o Nysie i wkrótce znów będziemy mieli okazję podziwiać jego aktorskie umiejętności.

Agnieszka Groń

Adwentowe oczekiwanie

KOCHANI PRZYJACIELE

Mrok okrywa nasze 400-tysięczne miasto. W setkach okien zapalają się światła. W ilu rodzinach tego wieczoru uklęknie się do modlitwy?

Tysiące ludzi zapomniało drogę do świątyni. Większość rodziców nie może nauczyć swoich dzieci nawet Modlitwy Pańskiej "Ojcze nasz". Mimo tego, trwamy z nadzieją w mrokach adwentowej nocy.

Przyszedł do mnie mężczyzna z nowopowstającej parafii (150 km od Mohylewa) w Kościukowiczach, gdzie w najbliższym czasie chcemy kupić dom modlitwy, - w przyszłości będzie tam mieszkanie dla księdza, który tak bardzo jest nam potrzebny. Ten człowiek powiedział mi: "Gdybyście wiedzieli, jak my jesteśmy wdzięczni wam, kapłanom za to, że tu z nami jesteście. Jeżeli nawet uda się wam pomóc jednej duszy aby się zbawiła, to będzie czymś tak wielkim, że z niczym nie da się tego porównać".

Jesteśmy tu na mohylewszczyźnie małą grudką drożdży. Jesteśmy tu ze względu na Ewangelię, którą trzeba głosić. Królestwo Boże jest jak ziarno. Siewca uczy się czekać. Dla nas wierzyć - to znaczy mieć cierpliwość i nadzieję.

W oknach pojawiły się pierwsze choinki. Spadł śnieg. Zaczynamy budować stajenkę. Kto pozwoli sobie na pierniki z miodem? Kto znajdzie grosz, aby kupić komuś wigilijny prezent?

Przy żłóbku często znajdujemy ciastka i owoce - dary serc naszych wiernych, którzy pomimo biedy dzielą się tym co mają. A mają nieraz bardzo mało.

Przy wigilijnym stole i w świątyni, przy choince i przy opłatku spotykają się ze sobą Białorusini, Polacy, Rosjanie, Litwini i wiele jeszcze innych narodów. Są to rodzinne święta, a tutaj często rodziny są mieszane. Wkrótce zabrzmią w różnych językach kolędy...

Narodzony z Ducha Świętego Boży Syn - Jezus sprawi, że staniemy się zaczynem pojednania, którego pełni pragniemy i oczekujemy.

Myślami i sercem pełnym wdzięczności jestem też przy Was - Kochani Przyjaciele mohylewskiej archikatedry.

Koncerty oraz jasełka niech dopełnią bożonarodzeniową radość.

Mohylew,
Boże Narodzenie 1998 r.

Parafianie z Mohylewa oraz
Ks. Władysław Blin
ze współpracownikami

Nasz adres:
Ks. Władysław Blin
212-030 Mohylew, ul. Komsomolska 4
Białoruś

Nasze konto złotówkowe:
Hasło "Mohylew"
B.S. Slesin G.B. W. Konin
nr 85340006-99059-27404-1

Konto walutowe: USD
Bank PKO S.A. O/Kalisz
nr 12401314-10128772-2700-017872-001-0000

PS.

Do naszego listu dołączam serdeczne podziękowanie za Waszą życzliwość i dobroć, za umieszczanie naszych wiadomości w "Nowinach Nyskich".

Dzięki Waszej pomocy zyskujemy nowych ofiarodawców więc przygotowujemy się do kupna domu w Kościukowiczach - jak nadmieniamy w liście.

Uprzedzając adwentowe oczekiwanie na przyjście Zbawiciela życzę wszystkim Pracownikom redakcji obfitych łask, które przygotują nas wszystkich na Wielki Jubileusz Narodzin Zbawiciela.

Niech Duch Święty wypełni nasze myśli, niech ubogaca Wasze inicjatywy apostolskie i umacnia wolę na przyjęcie otwartym sercem niezgłębionej Tajemnicy Miłości Boga, który do końca nas umiłował. Który posłał nam Syna zrodzonego z Dziewicy Maryi, danej nam za Matkę i Przewodniczkę w drodze jednoczenia się z Nim, a przez Niego z Ojcem Niebieskim.

Z wyrazami wdzięczności i pamięcią modlitewną przy Jezusowym żłóbku.

Ks. Władysław Blin
ze współpracownikami
i parafianami
Mohylew, 1998 X 30.

KORFANTÓW

WIECZÓR WIGILIJNY

Już po raz piąty Ośrodek Pomocy Społecznej w Korfantowie, kierowany przez Gabrielę Misztal, zorganizował wieczory wigilijne dla samotnych mieszkańców gminy. Pierwsza impreza odbyła się w Korfantowie. Nieprzychylna aura była powodem tego, iż nie wszyscy z zaproszonych gości mogli wziąć w niej udział. Miejscowe władze reprezentował radny Jan Skrętkowicz - członek RMiG. Był również proboszcz parafii - ks. dziekan Andrzej Ziółkowski, oraz dyrektor Domu Pomocy Społecznej Zbigniew Kijowski.

Do obsługi blisko stu uczestników Wigilii zaangażowało się społecznie kilka kobiet i uczennic miejscowej Szkoły Podstawowej.

Dzielono się tradycyjnym opłatkiem. Na stole znalazło się kilka potraw wigilijnych. Była okazja do spotkania i rozmów ludzi, którzy na co dzień nie mają takich możliwości.

W części artystycznej ze swoim programem wystąpili uczniowie Szkoły Podstawowej w Korfantowie, kierowani przez Wiolettę Zarzeczną. Wsparło ich dwóch uczniów Szkoły Muzycznej w Nysie.

Stało się już tradycją, że takie spotkania uświetnia kierowana przez Irenę Karwat grupa teatralna "Pogodna Jesień" z miejscowego DPS-u. Tym razem przedstawiono program pt. "Jasełka". Ciekawostką jest to, że grupę tworzą w większości pensjonariusze tej placówki wsparci kilkoma pracownikami personelu.

Na uwagę zasługuje fakt, że uczestnikom spotkania zapewniono transport powrotny. Dotyczyło to mieszkańców z dalszych miejscowości.

Podobne wieczory wigilijne odbyły się również w Rzymkowicach i Przechodzie.

Czesław Iwach

Fajerwerkowy szał

W okresie przedświątecznym młodzież i dzieci lubują się w pirotechnicznych zabawach. Specjalista ds. nieletnich Henryk Szczotka apeluje o zachowanie szczególnej ostrożności przy odpalaniu fajerwerków. Są one bardzo niebezpieczne, mogą prowadzić do oparzeń, uszkodzić wzrok itp. Niestety sprzedających nie obowiązują żadne zakazy w stosunku do nieletnich. Dlatego zwłaszcza rodzice i opiekunowie powinni ostrzegać swoje latorośle przed bezmyślnymi zabawami.

dw

Gwiazdka dla wszystkich

Nyskie środowisko osób niepełnosprawnych organizuje doroczną, trzecią już edycję koncertu o charakterze integracyjnym "Gwiazdka dla wszystkich".

Zaprezentowanie szerszej rzeszy społeczeństwa możliwości osób niepełnosprawnych żyjących w naszym środowisku sprzyjać będzie ich akceptacji i wzajemnemu poznaniu. Warto więc wybrać się 16 grudnia o godz. 17 do Nyskiego Domu Kultury, by posłuchać recytacji wierszy, śpiewu, obejrzeć spektakle przygotowane zarówno przez młodzież i dzieci specjalnej troski, jak i ich zdrowych rówieśników. Koncert uświetni recital uczniów Szkoły Muzycznej.

Organizatorami "Gwiazdki dla wszystkich" jest: Ośrodek Pomocy Społecznej - Klub Integracyjny "Tu jesteśmy", Specjalny Ośrodek Szkolno-Wychowawczy, Dom Pomocy Społecznej, Katolickie Stowarzyszenie Niepełnosprawnych Warsztaty Terapii Zajęciowej

dw

Wielka świąteczna promocja świeżego drobiu

HURTOWNIA MIĘSA, WĘDLIN I DROBIU

KRUPOL

Nysa, ul. Grodkowska 19, tel. 433 01 55

zaprasza sklepy i hurtownie do współpracy
W okresie przedświątecznym ogłaszamy
promocję kurczaka i jego elementów
oraz indyka i jego elementów po rewelacyjnie niskich cenach:

KURCZAK i jego elementy

* kurczak świeży	4,20
* ćwiartka tylna	5,00
* filet świeży	11,30
* skrzydło	4,80
* kości kulinarne	1,20

INDYK i jego elementy

* tuszka indycza	6,65
* filet świeży	11,50
* udziec	6,70
* podudzie	4,90
* golonka z podudzia	5,40
* skrzydło - pałka	5,40
* skrzydło II-częśc.	4,40
* szyja bez skóry	3,40
* korpusy	2,00

Zamówienia prosimy składać
pod nr tel. 433 01 55 do godz. 13.00
lub 433 87 60 po godz. 13.00

* ceny w PLN - aktualne do 23 grudnia'98

[RTV-SAT]

PAWILON RADIOWO-TELEWIZYJNY

Bożena i Bogusław Wierdak

ZAPRASZA NA SPECJALNĄ ŚWIĄTECZNĄ PROMOCJĘ W DNIACH 15 - 31.12.98

Prezent pod choinkę

CENA **1.349,-**
DOTYCHCZASOWA

CENA ŚWIĄTECZNA
1.199,-

SONY

21T3K

Aktualne promocje

niwieże MHC-RX88, MHC-RX99 i MHC-RX110AV

Miniwieże MHC-W555 i MHC-W777AV

iomagnetofony z kompaktem

SLV - E780 NICAM Stereo HiFi

SLV - E580 NICAM Stereo HiFi

POD PARAGRAFEM
KRONIKA POLICYJNA

Pieczątka znikąd?

Mieszkaniec jednej z okolicznych miejscowości, kierujący samochodem osobowym, został zatrzymany przez policję do rutynowej kontroli drogowej. Jak zwykle w takiej sytuacji wśród dokumentów sprawdzano prawo jazdy. Marian G. - bohater naszego reportażu - nie po raz pierwszy był kontrolowany, uprawnienia do kierowania samochodem miał od 1976 roku, więc ta sytuacja nie robiła na nim specjalnego wrażenia. - Posługuje się pan sfałszowanym dokumentem - usłyszał po chwili od funkcjonariusza policji. - Musimy zatrzymać prawo jazdy do wyjaśnienia.

ZAKWESTIONOWANO PRAWO

Prawo jazdy Mariana G. w chwili wydania tj. w 1976 roku dawało uprawnienia kat. T, a po dwóch latach - po zaliczeniu kursu i pomyślnie zdanym egzaminie - do kierowania samochodami osobowymi, czyli uprawnienia do kat. B. Poświadczeniem tego faktu była podłużna pieczęć w miejscu "Adnotacje". Okazało się, że dodatkowo w miejscu, gdzie jest rubryka na poświadczenie kategorii A Marian G. miał wbitą okrągłą pieczęć urzędu gminy. Miała ona uprawniać właściciela prawa jazdy do prowadzenia motocykli i samochodów o dopuszczalnym ciężarze 400 kg. Policjantów zastanowił fakt, dlaczego zamiast podobnej podłużnej pieczęci informującej o dodatkowej kategorii A, wbito okrągłą.

Prawo jazdy przedłożono pracownikom wydziału komunikacji przy urzędzie gminy, którego nielegalna pieczęć widniała w zakwestionowanym dokumencie. Po sprawdzeniu dokumentacji i rejestrów okazało się, że wspomniany kierowca nie ma absolutnie żadnych uprawnień do prawa jazdy kategorii A.

DOBROWOLNIE PODDAŁ SIĘ KARZE

Mariana G. przesłuchano w charakterze podejrzanego o sfałszowanie prawa jazdy. Przyznał on, że nie ma uprawnień do kierowania motocyklem. Zresztą nawet nie ma takiej potrzeby i nigdy nie korzystał z widniejących w prawie jazdy "fałszywych" uprawnień kat. A. Oświadczył, że nie wie też, kto mu ostemplował dokument w ten sposób. Wyraził przypuszczenie, że mogło się to stać w 1979 roku, kiedy to prawo jazdy było zdeponowane w wydziale komunikacji urzędu gminy. Miał wówczas zakaz prowadzenia pojazdów na 3 miesiące. Po odebraniu prawa jazdy z urzędu nie zwrócił uwagi na jego wygląd. Przez prawie 20 lat posługiwał się nim i nigdy policjanci nie zwrócili mu na ten fakt uwagi, dopiero teraz.

Sprawę próbowano wyjaśnić we właściwym wydziale komunikacji, ale tam w tym czasie kilkakrotnie zmienili się pracownicy. Jedno tylko było pewne - do pieczątki mieli dostęp wszyscy urzędnicy.

Podejrzany początkowo podtrzymywał wcześniejsze zeznania, ale w czasie rozprawy sądowej oświadczył iż chce dobrowolnie poddać się karze i przyznaje się do popełnienia czynu. Zapytał jak kara mu grozi. Przewodniczący wyjaśnił iż kara grzywny lub ograniczenie wolności albo pozbawienie wolności od 3 do 5 lat. Oskarżony poprosił o grzywnę w wysokości 300 zł. Prokurator wyraził zgodę na poddanie się karze przez oskarżonego, ale domagał się wymierzenia grzywny w wysokości 50 stawek dziennych po 10 zł każda. Oskarżony zgodził się. Sąd stwierdził, iż okoliczności popełnienia czynu nie budzą wątpliwości i wydał wyrok jak postanowiono wyżej.

dw

Dane bohaterów zmieniono.

Prowadzimy sprzedaż

Gazowych podgrzewaczy wody i kotłów centralnego ogrzewania firmy

JUNKERS
Bosch Termotechnika

oraz kotłów gazowych i olejowych firmy

VIESSMANN

w cenach promocyjnych

Jesteśmy partnerem posiadającym świadectwo autoryzacji obu firm.
Zapewniamy serwis gwarancyjny i pogwarancyjny montaż oraz transport

Zapraszamy w godz. 7.00 - 15.00.

LP INS - STAL
Przedsiębiostwo Handlowo - Instalacyjne Sp. c.
48-300 Nysa, ul. Kordeckiego 6, tel./fax 433 31 00

v-1190/B

Zbójecki proceder

Trzej 16-17-letni wychowankowie Młodzieżowego Ośrodka w Nysie - wykorzystując fakt iż przed świętami kobiety noszą przy sobie dużą gotówkę - wyrywali im torebki. Zbójecki proceder ukrócił poturbowany przez nich nysanin, który podał policji ich dokładne rysopisy. Chłopcy byli pod wpływem alkoholu.

Przechodząca 7 grudnia br. o godz. 18.30 ulicą Prudnicką 56-letnia nysanka została oszołomiona zachowaniem mijającego ją chłopca w wieku. ok. 16 lat, który wyszarpnął jej z ręki torebkę. Kobieta poniosła wydatne straty - oceniane na 800 zł - gdyż oprócz pieniędzy w wysokości 60 zł, miała tam dokumenty, złoty łańcuszek i dwa złote pierścionki.

Na ulicy Kusocińskiego miał miejsce drugi tego typu przypadek. 57-letnia piesza, idąca chodnikiem, poczuła pchnięcie z tyłu. Odwróciła się i w tym czasie idący za nią kilkunastolatek energicznie szarpnął za torebkę, jej pozostał w ręku tylko pasek. Idący z tyłu dwaj chłopcy odezwali się głośno:- Zobacz, ale drań. Ukradł tej pani torebkę! ...

... i pod pozorem ścigania przestępcy pobiegli za swoim kolegą. Poszkodowana oceniła straty na sumę 260 zł. Młodzieńcy zapewne uprawialiby ten proceder do późnej nocy, gdyby nie poniosła ich fantazja ułańska. Na rogu ulic Prudnickiej i Mickiewicza pozwolili sobie na energiczne popychanie i obrzucanie wyzwiskami mężczyzny. Mieli pecha, bo nysanin nie dość, że zameldował o zdarzeniu policji, ale na dodatek miał dobrą pamięć wzrokową. Dokładne rysopisy pieniaczy pozwoliły na ich szybkie ujęcie. Jakież było zaskoczenie funkcjonariuszy policji, gdy okazało się, że kieszenie zatrzymanych wypełnione były skradzionymi ww. paniom precjozami, dokumentami i pieniędzmi.

Sprawcy kradzieży - w wieku 17 i 16 lat - z Namysłowa, Elbląga i Łomnicy (woj. jeleniogórskie) mają na swoim koncie kradzieże, w tym również z włamaniem. Do czasu rozprawy sądowej nadal przebywać będą w nyskim Ośrodku Wychowawczym.

dw

Grozili zabójstwem

Nyska policja prowadzi dochodzenia w sprawie rozboju w Pakosławicach, gdzie 3 grudnia br. nieustaleni sprawcy weszli do nie zamkniętego domu 78-latki, zmusili ją groźbą i duszeniem do wydania pieniędzy w kwocie 500 zł. Dla dobra śledztwa wyniki dotychczasowych ustaleń objęte są tajemnicą.

dw

Zabił, bo brudziła

Policjanci z nyskiej KRP prowadzą dochodzenie przeciwko 21-letniemu mieszkańcowi jednej z miejscowości na terenie gminy Nysa, który w niezwykle brutalny sposób zadał śmierć swojemu kotu. Mężczyzna, z zawodu rzeźnik, będąc pod wpływem alkoholu zdenerwował się, że kotka nabrudziła mu w mieszkaniu. Uciął jej głowę, a pozostałe szczątki podrzucił pod próg sąsiadki, o której wszyscy we wsi wiedzieli, iż jest szczególnie wrażliwa na krzywdę zwierząt. Sprawcy mordu, zadanego z wyjątkowym okrucieństwem, grozi - zgodnie z art. 35 ust. 2 ustawy o ochronie zwierząt z 21 VIII 97 r. - kara pozbawienia wolności do dwóch lat.

dw

Uwaga na torebki

Policja apeluje, aby w okresie przedświątecznej gorączki pilnować torebek i portfeli. Gonitwa za zakupami z grubo wypełnionymi kiesami, to wspaniały żer dla licznych grup złodziei, przybywających do naszego miasta z różnych stron kraju. Często są to osoby narodowości cygańskiej, choć nie jest to regułą. Zwiększona czujność, noszenie małych ilości pieniędzy przy sobie może uchronić od takich przypadków, jakie przydarzyły się dwóm nysankom. Jedna została okradziona przy ul. Moniuszki, gdzie nieznany sprawca zabrał jej z torebki portfel z 880 złotymi. Natomiast na ul.Wrocławskiej nie ustalony sprawca wykorzystując nieuwagę kobiety skradł jej z torebki portfel z pieniędzmi w kwocie 50 zł.

dw

CL4
sprzedaż na
raty

Systemy Sprzedaży Ratalnej C.L.A. znane są na rynku ponad 6 lat. Dzisiaj Systemy C.L.A. z dorobkiem ponad 1 500 000 zrealizowanych kredytów należą do największych w Polsce. Podstawy Systemów C.L.A. to niezawodność rozliczeń, stabilność współpracy i pełna gwarancja realizacji sprzedaży ratalnej. Systemy C.L.A. finansowane są przez banki zaliczane do grupy najlepszych w kraju: BIG BANK SA, BPH SA i Kredyt Bank PBI SA. Wszystko to sprawia, że warunki współpracy należą do najatrakcyjniejszych. Z Systemów C.L.A. z pełnym zadowoleniem korzystają tysiące sprzedawców i setki tysięcy ich klientów. Twój sklep może także skorzystać z Systemów Sprzedaży Ratalnej C.L.A.!

NYSA, UL. PIŁSUDSKIEGO 40, TEL. (077) 433 96 98 • WROCŁAW, UL. TRZEMESKA 10, TEL./FAX (071) 55 60 99

TVP 1

6.00 Kawa czy herbata?
8.00 "Murphy Brown" (190) - serial komediowy, USA 1997 (23 min)
8.20 Giełda
8.30 Wiadomości
8.40 Prognoza pogody
8.45 "Przygody Bystrego Billa" - serial animowany, Australia
9.10 Dla dzieci: Mama i ja
9.25 Dla dzieci: Domowe przedszkole
9.50 Porozmawiajmy o dzieciach (powt.)
10.05 "Zespół adwokacki" (10/12) - serial obyczajowy, Polska 1993 (50 min)
10.55 Śmiechu warte - program rozrywkowy (powt.)
11.20 Pani Jola zmienia swoje życie: Jak żyć z tym, czego zmienić nie można?
11.40 U siebie
12.00 Wiadomości
12.10 Agrobiznes - rolniczy program informacyjny
12.20 Spacerkiem po ekologii
12.40 Jakość życia - reportaż
12.50 Twórcy naszej tradycji: "Światło i mrok" - film dokumentalny Krzysztofa Bukowskiego
13.40 Miniatury włoskie: Caprese di Michelangioli
13.55 Katalog zabytków
14.10 Dla dzieci: Tik tak
14.35 "Dziewczyna z oceanu" (26) - serial przygodowy, Australia 1997 (25 min)
15.05 Tydzień prezydenta
15.30 Teleexpress Junior
15.40 Rower Błażeja
16.30 "Moda na sukces" (751) - serial obyczajowy, USA 1991
17.00 Teleexpress
17.25 "Klan" (156) - telenowela, Polska 1998 (25 min)
17.50 Forum - program publicystyczny [audiotele: opcja 1 - 0-70015011, opcja 2 - 0-70015012]
18.30 Opłatek dla Warszawy
19.00 Wieczorynka: "Zwierzaki - cudaki"
19.30 Wiadomości, Sport i Prognoza pogody
20.10 "Gliniarz z dżungli" (16) - serial przygodowy, USA 1996 (45 min)
20.55 Jaka emerytura
21.00 Zagraj w reklamę - Vena '99 [audiotele: 0-70055525]
21.10 Teatr Telewizji - Premiera: Andrzej i Janusz Kondratiukowie - "Remont", Polska 1986, reż. Janusz Kondratiuk, wyk. Zofia Merle, Piotr Fronczewski, Jerzy Kamas, Krzysztof Tyniec (73 min)
22.30 W centrum uwagi - program informacyjno-publicystyczny
22.45 Rewizja nadzwyczajna
23.10 Wiadomości oraz Sport
23.25 Gabinet terapii ogólnej: Aktor z problemem
23.55 Mistrzowie kina: Michael Powell/Emeric Pressburger - "Ostatni rycerz Anglii" ("Life and Death of Colonel Blimp") - dramat obyczajowy, W. Bryt. 1943, reż. Michael Powell/Emeric Pressburger, wyk. Roger Livesey, Deborah Kerr, Anton Walbrook, Albert Lieven (157 min)
02.30 Piąta pora roku: Portowe drobnoustroje (powt.)
02.50 Zakończenie programu

TVP 2

7.25 Sport telegram (powt.)
7.30 Dziennik krajowy
7.50 Studio urody
8.00 Program lokalny
8.30 "Złotopolscy" (65) - telenowela, Polska 1998 (powt.)
9.00 Świat kobiet - magazyn [audiotele: 0-70035277]
9.35 "Krok za krokiem" (73) - serial komediowy, USA 1994 (22 min)
10.00 "Wybrzeże szkieletów" (3) - film dokumentalny, W. Bryt. 1997
10.30 Duety do mety - teleturniej (powt.)
11.00 "Zwariowany nauczyciel" (21/26) - serial obyczajowy, Włochy 1996
12.00 KOC - Komiczny Odcinek Cykliczny (powt.)
12.30 Familiada - teleturniej (powt.)
13.00 Panorama
13.20 Dziennik krajowy (powt.)
13.40 "Detektywi w krótkich spodenkach" (11/15) - serial przygodowy, Niemcy 1992 (25 min)
14.15 Scena młodego widza - Anna Onichimowska: "Walizka", Polska 1998, reż. Piotr Trzaskalski, wyk. Władysław Kowalski, Sergiusz Żymełka, Wiesław Komasa (38 min)
15.10 "Podróż do ziemi obiecanej" (6) - serial obyczajowy, USA 1996
16.00 Panorama
16.10 Nie tylko w koszarach
16.30 Teleadwokat
17.00 Krzyżówka szczęścia - teleturniej
17.30 Program lokalny
18.00 Panorama
18.10 Program lokalny
18.35 Va banque - teleturniej
19.05 Wydarzenie tygodnia
19.35 Dla dzieci: Wehikuł czasu
20.00 "Wodzirej" - dramat obyczajowy, Polska 1978, reż. Feliks Falk, wyk. Jerzy Stuhr, Sława Kwaśniewska, Wiktor Sadecki, Michał Tarkowski (104 min)
21.50 Dwójkomania
22.00 Panorama
22.25 Prognoza pogody
22.35 Sport telegram
22.40 Auto - magazyn motoryzacyjny
23.10 "Prohibicja, trzynaście lat, które zmieniły Amerykę" (2/3) - film dokumentalny, W. Bryt. 1997
00.00 Camerata 2 - magazyn muzyczny
00.35 "Bluesman" ("Mr Bluesman") - film sensacyjny, Niemcy 1993, reż. Sönke Wortmann, wyk. Thomas Heinze, Deborah Falconer, Lloyd Bridges, Pinkas Braun (88 min)
02.00 Zakończenie programu

RTL 7

16.10 "Cienka niebieska linia" - serial komediowy
16.35 "Tata major" - serial komediowy
17.00 Odjazdowe kreskówki: "O czym szumią wierzby?", "Doktor Zagu", Gdzie jest Wally", "Rocky Łoś - superktoś", "Nanook"
17.45 "Autostrada do Nieba" - serial familijny
18.35 "Siódme niebo" - serial komediowy
19.20 "Wizyty domowe" ("House Calls") - komedia, USA 1978, reż. H. Zieff, wyk. W. Matthau, G. Jackson, A. Carney, R. Benjamin (97 min)
21.05 "Cztery wesela i pogrzeb" ("Four Weddings and a Funeral") - komedia obyczajowa, W. Brytania 1994, reż. Mike Newell, wyk. Hugh Grant, Andie MacDowell, Kristin Scott-Thomas, Simon Callow (113 min)
23.00 Teleshopping
24.15 "Miłość i dyplomacja" - serial obyczajowy
24.40 Podaj dalej - teleturniej
25.05 Ukryta kamera - program rozrywkowy
25.30 Odjazdowe kreskówki: "Kacper", "Woody Woodpacker", "Simba - król lew"
16.45 "Dziewczyna z komputera" - serial komediowy
17.10 "Sliders" - serial SF
18.00 "Sunset Beach" - serial obyczajowy
18.50 7 minut - wydarzenia dnia - program informacyjny oraz prognoza pogody
19.00 Zoom - magazyn sensacji
19.30 Podaj dalej - teleturniej
20.00-22.30 ROMANTYCZNY PONIEDZIAŁEK:
20.00 "Głos serca" (3) - serial obyczajowy, W. Brytania 1990 (50 min)
20.55 "Johnny Beksa" ("Cry-Baby") - komedia muzyczna, USA 1990, reż. John Waters, wyk. Johnny Depp, Amy Locane, Susan Tyrell (90 min)
22.30 7 minut - wydarzenia dnia - program informacyjny oraz prognoza pogody
22.45 "Intryga rodzinna" ("Family Plot") - thriller, USA 1976, reż. Alfred Hitchcock, wyk. Karen Black, Bruce Dern, Barbara Harris, William Devane (105 min)
00.45 "Śladami Stefana Peyrona: Patagonia" - film dokumentalny
01.35 "Sliders" - serial SF
02.20 Zoom - magazyn sensacji

POLSAT

6.00 Piosenka na życzenie
7.00 Kto się boi wstać? - program poranny
7.45 Polityczne graffiti
7.55 Poranne informacje
8.00 "Garfield" (111) - serial animowany dla dzieci
8.30 "Grom w raju" (5/22) - serial sensacyjny, USA 1993/94 (50 min)
9.30 "Żar młodości" (599) - serial obyczajowy, Kanada 1996 (45 min)
10.30 "Na południe" (39) - serial sensacyjny, Kanada 1995 (45 min) (powt.)
11.30 "Był sobie złodziej" (16) - serial sensacyjny, USA 1997 (45 min)
12.30 Idź na całość - show z nagrodami
13.30 Disco Polo Live
14.30 Rekiny kart: gra - zabawa
15.00 "Garfield" (112) - serial animowany
15.25 Twój lekarz - magazyn medyczny
15.45 Wystarczy chcieć
16.00 Informacje
16.15 Piramida: gra - zabawa
16.45 "Na południe" (40) - serial sensacyjny, Kanada 1995 (45 min)
17.40 "Świat według Bundych" (192) - serial komediowy, USA 1987 (25 min)
18.10 "Życie jak poker" (23) - telenowela
18.45 Informacje
18.55 Prognoza pogody
19.05 "Grom w raju" (6/22) - serial sensacyjny, USA 1993/94 (50 min)
20.00 "One West Waikiki" (16) - serial kryminalny, USA 1995 (45 min)
20.50 Losowanie LOTTO i Szczęśliwego Numerka
21.00 MEGA HIT: "Nieoczekiwana zamiana miejsc" ("Trading Places") - komedia, USA 1983, reż. John Landis, wyk. Dan Aykroyd, Eddie Murphy, Ralph Bellamy (111 min)
23.05 Wyniki losowania LOTTO
23.10 Informacje i biznes informacje
23.25 Pogoda z Coldrexem
23.30 Polityczne graffiti
23.40 "Młodowe lata" (9) - serial komediowy, Polska (25 min)
00.10 Bumerang - program publicystyczny
00.40 Magazyn Teatru Otwartego
01.50 Muzyka na BIS
03.40 Pożegnanie

POLSAT 2

06.00 Przytul Mnie
07.00 Na topie - pr. muzyczny
07.30 Link New Look - magazyn mody
08.00 TV Shop
08.30 Kapitan Jastrząb - serial animowany
09.00 Allo, allo - serial komediowy
09.30 Casanova, odc. 1 - serial kostiumowy
10.35 Aniołki Charli'ego - serial kryminalny
11.35 Żar młodości - serial kanadyjski
12.30 Disco Relax
13.30 Makakofonia, czyli ROCKMKK - pr. muzyczny
14.00 Szok-blok - magazyn muzyczny
14.30 Dżana - pr. muzyczny
15.00 Piosenka na życzenie
16.00 Domek na prerii - serial obyczajowy
17.00 Informacje
17.10 Kapitan Jastrząb - serial animowany
17.35 Aniołki Charli'ego - serial kryminalny
18.25 Allo, Allo - serial komediowy
19.00 Tajemnicza dama - telenowela
19.50 Informacje
20.05 Robocop - serial s-f
21.00 Pierwsza fala - serial s-f
22.00 Nic świętego - serial obyczajowy
23.00 Cichy grzmot - film sensacyjny USA
00.40 Przytul Mnie - nocny pr. muzyczny
01.40 Piosenka na życzenie
02.40 Pożegnanie

TV 5 WROCŁAW

06.55 Program dnia
07.00 Kopciuszek
07.25 Tajemniczy świat Świętego Mikołaja
07.50 Świąteczne przygotowania
08.00 Fakty poranne
08.15 Twoja Telewizja Wrocław
08.30 ŻYCIE ZWIERZĄT
09.05 Gorzkie dziedzictwo
09.30 Gorzkie dziedzictwo
09.50 Armada
10.45 Polarny świat
11.10 Dzikie, dziwne i nieznane- czyli świat dzikich zwierząt
11.35 Regiony
12.05 Bonanza - powrót
13.35 Hitler - Stalin. Niebezpieczne związki
14.30 Program dnia
14.30 Telewizyjny Ekspres Reklamowy
14.35 Historia miłości - serial fabularny
15.00 Magazyn Aktualności Kulturalnych
15.30 Bywaj zdrów
16.00 Fakty popołudniowe
16.05 Mówmy swoje - program dla młodzieży
16.40 Gorzkie dziedzictwo
17.05 Gorzkie dziedzictwo
17.30 Tele-Sport
18.00 Telewizyjny Expres Reklamowy
18.05 Twoja Telewizja Wrocław
18.10 Fakty - wydanie główne
18.30 Express-ludzie,wydarzenia
18.50 Labirynty kultury
19.10 Kolokwia Leopoldyńskie
19.30 Anima
20.00 Armada
21.00 Regiony
21.30 Fakty
21.45 Fakty Refleks
22.00 Polarny świat
22.30 Stan zagrożenia
22.55 Protestuję
23.15 Blisko coraz bliżej

WIZJA 1

07.00 "Calimero i przyjaciele" - serial animowany
07.30 "Klown Bozo przedstawia" - serial animowany
08.00 "Latający lekarze" - serial obyczajowy, Australia
09.00 Oprah Winfrey przedstawia
10.00 W zbliżeniu: Daisy Fuentes
10.30 "Inny świat" - serial obyczajowy
11.30 "Port Charles" - serial obyczajowy, USA 1997
12.00 "Sąsiedzi" - serial obyczajowy, Australia 1986
12.30 "Cosby" - serial komediowy, USA 1996
13.00 "Wszystkie moje dzieci" - serial obyczajowy
14.00 "St. Tropez" - serial dla młodzieży, Francja 1995
15.00 "Klown Bozo przedstawia" - serial animowany
15.30 "Drogie świętoszki" - serial obyczajowy, W. Bryt. 1995
16.00 "Wakacje miłości" - serial
17.00 "Cosby" - serial komediowy, USA 1996
17.30 "Dallas" - serial obyczajowy, USA 1978
18.30 The Main Floor - magazyn mody
19.00 Oprah Winfrey przedstawia
20.00 Nie do wiary - program o dziwnych zjawiskach i wydarzeniach
21.00 "Zaduszki" - dramat obyczajowy, Polska 1961, reż. Tadeusz Konwicki, wyk. Beata Tyszkiewicz, Ewa Krzyżewska, Edmund Fetting, Jadwiga Chojnacka (93 min)
22.45 Filmozjad
23.15 "Gwiazdka w Quercy" ("Christmas in Quercy") - film obyczajowy, Francja 1996, reż. Raymond Pinoteau, wyk. Stephanie Postic, Daniel San Pedro, Vincent Martin, (105 min)
00.45 "Spluwa, fura i blondyna" ("A Gun, a Car, a Blonde") - dramat obyczajowy, USA 1998, reż. Stefani Ames, wyk. Kay Lenz, Victor Love, Jim Metzler, John Ritter (105 min)
02.40 "Stan Posiadania" - dramat obyczajowy, Polska/Niemcy 1989, reż. Krzysztof Zanussi, wyk. Krystyna Janda, Maja Komorowska, Artur Żmijewski, Andrzej Łapicki (103 min)

TV POLONIA

07.00 Program dnia - TV Polonia zaprasza
07.05 Dziennik krajowy
07.25 Sport telegram
07.30 Uczymy się polskiego (16): Każdy chce czego innego (powt.)
08.00 Dla dzieci: Koszałek Opałek
08.20 Dla dzieci: Tęczowa bajeczka - "Bajeczka o śnieżynkach" (powt.)
08.30 "Tajemnica Sagali" (7/13): "Agnarr i Geirrod" - serial przygodowy, Polska/Niemcy 1996, reż. Jerzy Łukaszewicz (powt.)
09.00 Wiadomości
09.10 Spojrzenia na Polskę - program publicystyczny (powt.)
09.30 "Dwie Wigilie" - film obyczajowy, Polska 1988, reż. Kazimierz Tarnas (powt.)
10.30 Wspólnota w kulturze: Szwedzkie polonica - Sztuki wojenne (powt.)
11.00 Obok nas (powt.)
12.00 Wiadomości
12.15 Wieści polonijne (powt.)
12.30 "Klan" (154) - telenowela, Polska 1997, reż. Paweł Karpiński, wyk. Halina Dobrowolska, Zygmunt Kęstowicz, Agnieszka Kotulanka (24 min)
12.55 Magazyn kulturalny (powt.)
13.10 Czy nas jeszcze pamiętasz - program muzyczny Witolda Pogranicznego (powt.)
13.30 Magazyn skandynawski (powt.)
14.00 "Jest jak jest" (16/19): "Do wszystkiego trzeba mieć talent" - serial obyczajowy, Polska 1993, reż. Maciej Dejczer (powt.)
14.30 Maska (16): Twierdza teatru - magazyn kulturalny (powt.)
15.00 Panorama
15.20 Program dnia
15.30 Swój
16.00 "Klan" (154) - telenowela, Polska 1998, reż. Paweł Karpiński (powt.)
16.30 Dla dzieci: Szafiki (powt.)
17.00 Teleexpress
17.15 Sportowy tydzień
17.35 Krzyżówka szczęścia - teleturniej
18.00 POLONICA: "Królowa złodziei" (1/4) - serial (55 min)
18.50 Dziennik Telewizyjny - program satyryczny Jacka Fedorowicza
19.00 Auto-Moto-Klub - magazyn sportów motorowych
19.10 Reporter
19.20 Dobranocka: "Marceli Szpak dziwi się światu" (6/11) - serial animowany
19.30 Wiadomości
19.55 Prognoza pogody
20.00 Sport
20.05 CZARNE, BIAŁE I W KOLORZE: "Piekło i niebo" - komedia obyczajowa, Polska 1966, reż. Stanisław Różewicz, wyk. Kazimierz Opaliński, Andrzej Szczepkowski, Wiesław Michnikowski, Marta Lipińska (92 min)
21.40 Znaki czasu: "8 mm pamięci" - film dokumentalny Jana Sosińskiego i Katarzyny Nazarewicz
22.30 Panorama
22.55 Prognoza pogody
23.00 W centrum uwagi - program publicystyczno-informacyjny
23.20 Telewizyjna Szkoła Teatralna (3): Kreacja aktorska (2)
23.45 Enklawy: Piękno rękodzieła - reportaż Kazimierza Bardzika
00.05 Świat tańca według Borysa Ejfmana - reportaż Dagmary Sarnocińskiej
00.25 Tydzień prezydenta
00.45 Program dnia - Powitanie widzów amerykańskich
00.50 - 07.00 Program powtórzeniowy

EUROSPORT

08.30 Magazyn sportów ekstremalnych
10.30 (P) Narciarstwo alpejskie: PŚ kobiet w Veysonnaz (najważniejsze wydarzenia)
11.30 (P) (na żywo) Narciarstwo alpejskie: PŚ w Megeve - supergigant kobiet
13.00 Saneczkarstwo: PŚ w Winterbergu (najważniejsze wydarzenia)
14.00 (P) Narciarstwo klasyczne: PŚ w skokach w Libercu (najważniejsze wydarzenia)
15.00 (P) Biathlon: PŚ w Osrblie (najważniejsze wydarzenia)
17.00 (P) Narciarstwo alpejskie: PŚ w Megeve (wydarzenia dnia)
18.00 (P) Offroad - magazyn
19.00 (P) Wiele hałasu o nic - magazyn
20.00 (P) Magazyn sportów ekstremalnych
21.00 (P) (na żywo) Jeździectwo: Międzynarodowy konkurs skoków w Londynie
23.00 (P) Eurogol - magazyn piłkarski
00.30 Piłka nożna: MŚ '98 - mecz Hiszpanią - Nigeria (najważniejsze wydarzenia)
02.00 Zakończenie programu

HALLMARK

06.25 "Obsesja na punkcie mężatki" ("Obsessed with a Married Woman") - dramat obyczajowy, USA 1984, reż. Richard Lang, wyk. Jane Seymour, Andre Gower, Dori Brenner, Rihard Masur (95 min)
08.05 "Kusza" - serial przygodowy, 1986
08.30 "Wspaniały facet" ("One Terrific Guy") - dramat obyczajowy, USA 1986, reż. Lou Antonio, wyk. Mariette Hartley, Wayne Rogers, Brian Robbins, Laurence Luckinbill (95 min)
10.05 "Terror w rodzinie" ("Terror in the Family") - dramat obyczajowy, USA 1996, reż. Gregory Goodell, wyk. Joanna Kerns, Hilary Swank, Dan Lauria, Kathlen Wilhoite (86 min)
11.35 "Kusza" - serial przygodowy, 1986
12.00 "Całkowita odmiana" ("Outback Bound") - komedia sensacyjna, USA 1988, reż. John Llewellyn Moxey, wyk. Andrew B. Clark, Nina Foch, Robert Harper, Donna Mills (89 min)
13.35 "Szpiedzy, cuda i nagie uda" ("Spies, Lies & Naked Thighs") - komedia sensacyjna, USA 1988, reż. James Frawley, wyk. Harry Anderson, Ed Begley Jr. , Wendy Crewson, Linda Purl (90 min)
15.05 "Złamana obietnica" ("Broken Promise") - dramat obyczajowy, USA 1981, reż. Don Taylor, wyk. Chris Sarandon, Melissa Michaelsen, George Coe, McKee Anderson (100 min)
16.45 "Wielki skok" ("Grand Larceny") - film przygodowy, USA 1988, reż. Jeannot Szwarc, wyk. Ritza Brown, Louis Jourdan, Ian McShane, Omar Sharif (95 min)
18.20 "Wielka falą" ("Tidal Wave: No Escape") - film sensacyjny, USA 1997, reż. George Miller, wyk. Corbin Bernsten, Gene Wolande, Julianne Phillips, Wendy Schenker (90 min)
20.00 "Namierzony cel" ("Coded Hostile") - dramat sensacyjny, USA/W. Bryt. 1989, reż. David Darlow, wyk. Michael Moriarty, Michael Murphy, Chris Sarandon, Harris Yulin (85 min)
21.25 "Powrót do Dodge City" ("Gunsmoke - Return to Dodge") - western, USA 1987, reż. Vincent McEveety, wyk. James Arness, Denny Arnold, Amanda Blake, Patrice Camhi (95 min)
23.00 "Mój sposób na karierę - historia Errola Flynna" ("My Wicked, Wicked Ways... The Legend of Errol Flynn") - film biograficzny, USA 1985, reż. Don Taylor, wyk. Michael Callan, George Coe, Stefan Gierasch, Deborah Harmon (140 min)
01.20 "Całkowita odmiana" ("Outback Bound") - komedia sensacyjna, USA 1988, reż. John Llewellyn Moxey, wyk. Andrew B. Clark, Nina Foch, Robert Harper, Donna Mills (89 min)
02.55 "Złamana obietnica" - dramat obyczajowy, USA 1981 (powt.)
04.35 "Wielki skok" - film przygodowy, USA 1988, reż. Jeannot Szwarc, wyk. Ritza Brown, Louis Jourdan (powt.)

CARTOON NETWORK/TCM

06.00 CARTOON NETWORK - SERIALE ANIMOWANE: "Figle Flintstonów"
06.30 "Dink, mały dinozaur"
07.00 "Richie Rich"
07.30 "Miś Yogi przedstawia"
08.00 "Szczenięce lata Toma i Jerry'ego"
08.30 "Laboratorium Dextera"
09.00 "Johnny Bravo"
09.30 "Krówka i kurczak"
10.00 "Co za kreskówka!"
10.30 "Nowe przygody Kapitana Planety"
11.00 "Prawdziwe przygody Jonny'ego Questa"
11.30 "Kocia ferajna"
12.00 "Scooby Doo, gdzie jesteś?"
12.30 "Rodzina Addamsów"
13.00 "Jetsonowie"
13.30 "Flintstonowie"
14.00 BOŻE NARODZENIE W CARTOON NETWORK
16.00 "Laboratorium Dextera"
17.00 "Johnny Bravo"
18.00 "Krówka i kurczak"
19.00 "Flintstonowie"
20.00 NOCNY SEANS FILMOWY TCM: "Quentin Durward" ("The Adventures of Quentin Durward") - film przygodowy, USA 1955, reż. Richard Thorpe, wyk. Robert Taylor, Kay Kendall, Robert Morley, Duncan Lamont (97 min)
21.40 "Listonosz dzwoni zawsze dwa razy" ("The Postman Always Rings Twice") - dramat obyczajowy, USA 1946, reż. Tay Garnett, wyk. Lana Turner, John Garfield, Cecil Kellaway, Hume Cronyn (110 min)
23.30 "James Cagney: Człowiek na szczycie" ("James Cagney: Top of the World") - film dokumentalny, USA (47 min)
00.20 "Quentin Durward" ("The Adventures of Quentin Durward") - film przygodowy, USA 1955 (powt.)

TVC 1

05.00 Nedělní ráno s Jakubem Drdou
06.00 Dobré ráno s Českou televizí
08.25 Přehled pořadů
08.30 "21"
09.00 Zprávy
09.05 Sezame, otevři se II
09.30 Willy Fog na cestě za dobrodružstvím (24/26)
10.00 "Lotrando a Zubejda"
10.15 Jak vyloupit banku
11.25 Hledání ztraceného času
11.45 Tajemný doktor Enzym
12.00 Zprávy
12.05 Ta naše povaha česká
12.25 Úsměvy Jiřího Štuchala
13.05 Kalendárium
13.15 Kulturní týdeník
13.30 Objektiv
14.00 Československý filmový týdeník
14.10 Televizní klub neslyšících
14.40 Náš venkov
14.55 Deset století architektury
15.10 Pyramida
15.45 Stalo se...
16.00 Zprávy
16.05 Setkání s obrazovkou
16.25 Krok za krokem VI (9/24)
16.45 Zpívánky
16.50 Kostičky
17.05 Kuřátka
17.55 Předpověď počasí
18.00 Večerníky
18.15 Kung-fu: Legenda pokračuje III (17/22)
18.57 Šťastných 10 a Šance milión
19.00 Večerníček
19.15 UDÁLOSTI
19.45 Předpověď počasí
19.50 Branky, body, vteřiny
20.00 J. Škvorecký D. Klein
21.00 Tady a teď plus
21.35 Zanzibar (16/16)
22.00 Co vy na to denní referendum
22.05 Události plus
22.20 Branky, body, vteřiny
22.25 Na hraně
23.05 Losování Šťastných deset a šance milion
23.10 Kapitoly z českého animovaného filmu (8/8)
00.10 Zprávy
00.15 Klenoty nejvzácnější
00.40 Ti nejlepší z klasiky
01.20 Zajatec 2. avenue
02.55 Teleshopping
03.05 Zprávy z Teletextu
03.10 Romantický klavír Jiřího Malásky
03.30 Sportovní ozvěny
04.30 Ekonomický týdeník
04.45 Zprávy z Teletextu

TVC 2

07.05 Noviny
07.30 Euronews
08.00 Panorama
08.30 Euronews
09.00 TVŠ Videoatlas chráněných a ohrožených druhů
09.05 Národní muzeum
09.20 Ukryto v depozitáři
09.30 Dobré ráno s Českou televizí
11.55 Folková setkání
12.15 Doktorka Quinnová VI
13.00 Modrá země (13/16)
13.50 O zdraví
14.05 Živelní katastrofy (6/7)
14.55 Auto-moto revue
15.25 Evropa dnes
15.55 Poklady světa
16.10 Baťoh
16.25 Česká republika Jugoslávie
18.05 Sportovní ozvěny
19.05 Divadelní premiéry etc.
19.15 Chcete mě?
19.35 Setkání s obrazovkou
19.55 Přehled večerních pořadů
20.00 ARTE FAKTA
21.00 "21"
21.30 Cikánský zákon
23.00 Robert Ashley očima Petera Greenawaye
23.55 Michel Comte: S fotoaparátem ve světě
00.45 "21"

TV NOVA

05.55 Novashopping
06.00 Snídaně s Novou
09.23 Novashopping
09.25 Ulzana
11.00 Zločin v šantánu (čb)
12.20 Zprávy
12.30 Stefanie III (16)
13.20 Tak jde čas (1180)
14.05 Škola zlomených srdcí (101)
14.55 Walker, Texas Ranger (25)
16.27 Novashopping
16.30 Pevnost Boyard
18.15 Právě teď
18.20 Počasí
18.25 Riskuj!
18.55 Kolotoč
19.24 Gumoviny
19.30 TELEVIZNÍ NOVINY, Počasí
19.50 Sportovní noviny
20.00 Fotbalista roku
21.15 Brutální Nikita II (9)
22.05 OBČANSKÉ JUDO
22.25 Právě dnes
22.29 Počasíčko
22.30 Ochránce (2)
23.20 TABU
24.00 Ženatý se závazky
00.25 Akta X III (7)
01.10 ÁČKO
01.55 Novashopping
02.00 Nova na úterý
02.05 Konec vysílání

TVP 1

06.00 Kawa czy herbata?
08.00 "Frasier" (63) - serial komedlowy, USA 1995 (22 min)
08.20 Giełda
08.30 Wiadomości
08.40 Prognoza pogody
08.45 "Przygody Skippy" (11/26) - serial dla dzieci, Australia 1992 (23 min)
09.10 Dla dzieci: Mama i ja
09.25 Dla dzieci: Domowe przedszkole
09.55 Porozmawiajmy o dzieciach
10.05 "Młody Picasso" (3/4) - serial biograficzny, Hiszpania 1993 (50 min)
11.00 Aukcja - czyli jak kupić Van Gogha - teleturniej
11.20 Kochać dziecko
11.40 Klub samotnych serc
12.00 Wiadomości
12.10 Agrobiznes - rolniczy magazyn informacyjny
12.20 Magazyn Notowań: Białko w strączkach, Zamiast soi
12.50 Uroki żeglugi poprzecznej (3): Królowie i poddani
13.10 Tajniki matematyki: Matematyk zostaje zdolnym kartografem
13.25 Snowboard - szkółka jazdy (powt.)
13.30 "Przekroczyć setkę" (1/2) - film dokumentalny, Francja
14.00 "Narodziny" (15/24): "Rzekotki torbowe" - serial dokumentalny, Francja 1994
14.10 Dla dzieci: Słowa, słówka i półsłówka (powt.)
14.35 "Dziewczyna z oceanu" (27) - serial przygodowy, Australia 1997 (25 min)
15.05 Magazyn parlamentarny
15.30 Teleexpres Junior
15.40 Raj
16.05 Rower Błażeja
16.30 "Moda na sukces" (752) - serial obyczajowy, USA 1991
17.00 Teleexpress
17.20 "Klan" (157) - telenowela, Polska 1998 (23 min)
17.45 Studio sport: I liga koszykówki mężczyzn - mecz Pekaes Pruszków - Zepter Śląsk Wrocław (w przerwie meczu: Flesz - Wiadomości)
19.15 Wieczorynka: "Krecik lekarzem" - serial animowany
19.30 Wiadomości, Sport i Prognoza pogody
20.10 "J.A.G. - Wojskowe Biuro Śledcze" ("J.A.G.") (16/22) - serial sensacyjny, USA 1997 (47 min)
20.55 Jaka emerytura
21.00 Debata
22.00 Czas na dokument: "Najgroźniejsze wulkany świata" - film dokumentalny, USA
22.50 Ktokolwiek widział, ktokolwiek wie - suplement
23.00 Wiadomości i Sport
23.15 Fronda: Konwertyci
23.50 "Trefny obraz" ("Hot Paint") - komedia sensacyjna, USA 1987, reż. Sheldon Larry, wyk. Gregory Harrison, John Larroguette, Cyrielle Clair, John Glover (89 min)
01.20 Za i przed klauzurą (powt.)
01.50 Ptakolub
02.05 Rodziny i miasta: Budziszowie i inni
02.35 Zakończenie programu

TVP 2

07.25 Sport telegram (powt.)
07.30 Dziennik krajowy
07.50 Studio urody
08.00 Program lokalny
08.30 "Złotopolscy" (66) - telenowela, Polska 1998, reż. Radosław Piwowarski (powt.)
09.00 Świat kobiet - magazyn [audiotele: 0-70035277]
09.30 "Krok za krokiem" (74) - serial komedlowy, USA 1994 (22 min)
10.00 "Wybrzeże szkieletów" (4/6) - film dokumentalny, W. Bryt. 1997
10.30 Duety do mety - teleturniej (powt.)
11.00 "Zapach perfum" (12/14) - serial obyczajowy, Francja/Włochy 1996
12.00 KOC - Komiczny Odcinek Cykliczny (powt.)
12.30 Familiada - teleturniej (powt.)
13.00 Panorama
13.20 Dziennik krajowy (powt.)
13.40 "Detektywi w krótkich spodenkach" (12/15) - serial przygodowy, Niemcy 1997 (25 min)
14.15 L jak Laskowik, T jak Tey
15.10 "Podróż do ziemi obiecanej" (7) - serial obyczajowy, USA 1996
16.00 Panorama
16.10 W okolice Stwórcy: Nie wysiadaj
16.30 Świat wokół nas: Bliżej Europy - Z żubrem w herbie
17.00 Krzyżówka szczęścia - teleturniej
17.30 Program lokalny
18.00 Panorama
18.10 Program lokalny
18.35 Va banque - teleturniej
19.05 Kocham kino
19.35 Bądź mistrzem: Waldemar Baszanowski
20.00 Linia specjalna
21.00 "Z archiwum X" - serial sensacyjny, USA 1997 (44 min)
21.50 Dwójkomania
22.00 Panorama
22.30 Prognoza pogody
22.35 Sport telegram
22.40 Ekspres reporterów
23.15 Kocham kino: "Wybierz mnie" ("Choose Me") - film obyczajowy, USA 1984, reż. Alan Rudolph, wyk. Genevieve Bujold, Keith Carradine, Lesley Ann Warren, Rae Dawn Chong (106 min)
01.05 Uwaga! Debiut: Strzeż duszy ciała mego
01.25 "Peter Gunn" (60,61) - serial sensacyjny, USA 1960 (44 min)
02.15 Zakończenie programu

RTL 7

06.20 "Miłość i dyplomacja" - serial obyczajowy
06.45 "Na zawsze" - serial obyczajowy
07.30 Odjazdowe kreskówki: "Kacper", "Woody Woodpacker", "Simba - król lew"
08.40 "Świat pana trenera" - serial komedlowy
09.05 "Dziewczyna z komputera" - serial komedlowy
09.30 "Sunset Beach" - serial obyczajowy
10.15 "Johnny Beksa" ("Cry-Baby") - komedia muzyczna, USA 1990, reż. John Waters, wyk. Johnny Depp, Amy Locane, Susan Tyrell (90 min)
11.45 "Głos serca" (3) - serial obyczajowy, W. Brytania 1990 (50 min)
13.00 Teleshopping
14.15 "Miłość i dyplomacja" - serial obyczajowy
14.40 Podaj dalej - teleturniej
15.10 Ukryta kamera - program rozrywkowy
15.30 Odjazdowe kreskówki: "Kacper", "Woody Woodpacker", "Simba - król lew"
16.45 "Dziewczyna z komputera" - serial komedlowy
17.10 "Sliders" - serial SF
18.00 "Sunset Beach" - serial obyczajowy
18.50 7 minut - wydarzenia dnia - program informacyjny oraz prognoza pogody
19.00 Zoom - magazyn sensacji
19.30 Podaj dalej - teleturniej
20.00-23.05 KOMEDIOWY WTOREK:
20.00 "Strona tytułowa" ("Front Page") - komedia obyczajowa, USA 1974, reż. Billy Wilder, wyk. Jack Lemmon, Walter Matthau, Carol Burnett, Susan Sarandon (100 min)
21.55 Wieczór z wampirem - talk-show prowadzony przez Wojciecha Jagielskiego
23.05 7 minut - wydarzenia dnia - program informacyjny oraz prognoza pogody
23.20 "Mówią, że miłość jest ślepa" ("Blindsided") - thriller, USA 1992, reż. Tom Donnely, wyk. Jeff Fahey, Brad Hunt, Mia Sara, Ben Gazzara (95 min)
00.55 "Śladami Stefana Peyrona: Ziemia Ognista" - film dokumentalny
01.50 "Sliders" - serial SF
02.35 Zoom - magazyn sensacji

POLSAT

06.00 Piosenka na życzenie
07.00 Kto się boi wstać? - program poranny
07.45 Polityczne graffiti
07.55 Poranne informacje
08.00 "Garfield" (112) - serial animowany
08.30 "Grom w raju" (6/22) - serial sensacyjny, USA 1993/94 (powt.)
09.30 "Żar młodości" (600) - serial obyczajowy, Kanada 1996 (55 min)
10.30 "Na południe" (40) - serial sensacyjny, Kanada 1995 (45 min)
11.30 "Baza Pensacola" (16) - serial sensacyjny, USA 1997-98 (powt.)
12.30 "Życie jak poker" (23) - telenowela, Polska (powt.)
13.00 Idź na całość - show z nagrodami
14.00 Link Journal - magazyn mody
14.30 Piramida: gra - zabawa
15.00 "Maska" (52) - serial animowany dla dzieci
15.25 Drzewko szczęścia: gra - zabawa
15.50 Michael Logozzo gorąco poleca - magazyn kulinarny
16.00 Informacje
16.15 Sto procent dla 100: gra - zabawa
16.45 "Na południe" (41) - serial sensacyjny, Kanada 1995 (45 min)
17.40 "Świat według Bundych" (193) - serial komedlowy, USA 1987 (25 min)
18.10 "Perła" (7) - serial komedlowy, USA 1996 (25 min)
18.45 Informacje
18.55 Prognoza pogody
19.05 "Grom w raju" (7/22) - serial sensacyjny, USA 1993/94 (55 min)
20.00 "13 Posterunek" (17) - serial komedlowy, Polska 1997, reż. Maciej Ślesicki, wyk. Cezary Pazura, Marek Perepeczko, Agnieszka Włodarczyk, Marek Walczewski (25 min)
20.30 "Miodowe lata" (11) - serial komedlowy, Polska (25 min)
20.50 Losowanie LOTTO
21.00 FILM TYGODNIA: "Aspen Extreme" - dramat obyczajowy, USA 1993, reż. Patrick Hasburgh, wyk. Paul Gross, Peter Berg (113 min)
23.10 Wyniki losowania LOTTO
23.15 Informacje i biznes informacje
23.30 Pogoda z Coldrexem
23.35 Polityczne graffiti
23.45 "Życie jak poker" (23) - telenowela, Polska, reż. Waldemar Krzystek (powt.)
00.15 Motowiadomości
00.45 Muzyka na BIS
02.35 Pożegnanie

POLSAT 2

06.00 Przytul mnie
07.00 Dżana - program muzyczny
07.30 Szok-blok - magazyn muzyczny
08.00 TV Shop
08.30 Kapitan Jastrząb - serial animowany
09.00 Allo, allo - serial komedlowy
09.30 Robocop - serial s-f
10.30 Aniołki Charli'ego - serial kryminalny
11.30 Żar młodości - serial
12.30 Tajemnicza dama - telenowela
13.30 Superstar - program muzyczny
14.00 Szok-blok - pr. muzyczny
14.30 Dżana - program muzyczny
15.00 Piosenka na życzenie
16.00 Domek na prerii - serial obyczajowy
17.00 Informacje
17.10 Sally czarownica - serial anim.
17.35 Aniołki Charli'ego - serial kryminalny
18.25 Allo, Allo - serial komedlowy
19.00 Micaela - telenowela włoska
19.50 Informacje
20.00 Dziwny traf - serial sensacyjny
21.00 Siódma moneta - film USA
22.40 Cichy grzmot - film sensac. USA
00.20 Przytul mnie
01.20 Piosenka na życzenie
02.20 Pożegnanie

TV 5 WROCŁAW

06.55 Program dnia
07.00 Bajki dla Jasia i innych dzieci
07.30 Tajemniczy świat Świętego Mikołaja
08.00 Fakty poranne
08.15 Fakty Refleks
08.30 Indianie północnoamerykańscy
09.05 Gorzkie dziedzictwo
09.30 Gorzkie dziedzictwo
09.50 Cywilizacja - program Kennetha Clarka
10.50 Sto niemieckich lat
12.20 Wcześnie urodzony
13.30 Coffins of Kane Kwei
13.50 Świąteczne przygotowania
14.30 Program dnia
14.35 Historia miłości - serial fabularny prod. Wenezuelskiej
15.00 Labirynty kultury
15.20 Kolokwia Leopoldyńskie
15.40 Twój portfel
16.00 Fakty popołudniowe
16.05 Mówmy swoje - program dla młodzieży
16.40 Gorzkie dziedzictwo
17.05 Gorzkie dziedzictwo
17.30 Co tam panie w polityce?
18.00 Telewizyjny Expres Reklamowy
18.05 Twoja Telewizja Wrocław
18.10 Fakty - wydanie główne
18.30 Millenium
18.45 Gawędy ziemiańskie
19.30 Magazyn nie tylko sportowy
19.30 Profesor Miodek odpowiada
20.00 Cywilizacja - program Kennetha Clarka
21.00 Magazyn sportowy
21.30 Fakty
21.45 Fakty Refleks
22.00 Wcześnie urodzony
23.10 Młody Picasso

WIZJA 1

07.00 "Calimero i przyjaciele" - serial animowany
07.30 "Klown Bozo przedstawia" - serial animowany
08.00 "Latający lekarze" - serial obyczajowy, Australia
09.00 Oprah Winfrey przedstawia
10.00 The Main Floor - magazyn mody
10.30 "Inny świat" - serial obyczajowy
11.30 "Port Charles" - serial obyczajowy, USA 1997
12.00 "Sąsiedzi" - serial obyczajowy, Australia 1986
12.30 "Cosby" - serial komedlowy, USA 1996
13.00 "Wszystkie moje dzieci" - serial obyczajowy
14.00 "St. Tropez" - serial dla młodzieży, Francja 1995
15.00 "Klown Bozo przedstawia" - serial animowany
15.30 "Drogie świętoszki" - serial obyczajowy, W. Bryt. 1995
16.00 "Wakacje miłości" - serial
17.00 "Cosby" - serial komedlowy, USA 1996
17.30 "Dallas" - serial obyczajowy, USA 1978
18.30 Moda TV
19.00 Oprah Winfrey przedstawia
20.00 "Berkeley Square" - serial obyczajowy, 1998
21.00 "Prawdziwe kobiety" - serial obyczajowy, W. Bryt. 1998
22.00 "Lekkomyślny" (2) - serial obyczajowy, W. Bryt. 1998
22.45 "Sex w wielkim mieście" - serial komedlowy, USA 1998
23.30 "Prawdziwy romans" ("True Romance") - thriller, USA 1993, reż. Tony Scott, wyk. Christian Slater, Patricia Arquette, Dennis Hopper, Val Kilmer (115 min)
01.35 "Wymarzeni rodzice" ("Ideal Parents") - komedia, Francja 1997, reż. Jacques Fansten, wyk. Jean-Francois Stevenin, Isabelle Gelinas, Bastien Prevosto, Clementine Pasco (90 min)
03.05 "Dorosłe dzieci" ("Messieurs les enfants") - komedia, Francja 1997, reż. Pierre Boutron, wyk. Pierre Arditi, Francois Morel, Zinedine Soualem, Catherine Jacob (105 min)

TV POLONIA

07.00 Program dnia - TV Polonia zaprasza
07.05 Dziennik krajowy
07.25 Sport telegram
07.30 Dziecko, troski i radości (17): Jak korygować wady postawy i płaskostopia - magazyn
07.45 Dom - magazyn poradnikowy
08.05 Dla dzieci: Południk dziewiętnasty (26): Mowa jest srebrem
08.30 "Mała Księżniczka" (5/46): "Lotta beksa" - serial animowany, W. Bryt. 1990 (26 min) (powt.)
09.00 Wiadomości
09.10 Mówi się... - program poradnikowy prof. Jerzego Bralczyka (powt.)
09.30 CZARNE, BIAŁE I W KOLORZE: "Piekło i niebo" - komedia obyczajowa, Polska 1966, reż. Stanisław Różewicz (powt.)
11.00 Danie na weekend - Kuchnia polska (powt.)
11.40 Kraina uśmiechu - program muzyczny Kazimierza Kowalskiego (powt.)
12.00 Wiadomości
12.10 Tydzień Prezydenta (powt.)
12.30 "Klan" (155) - telenowela, Polska 1998, reż. Paweł Karpiński, wyk. Halina Dobrowolska, Zygmunt Kęstowicz, Agnieszka Kotulanka (25 min)
12.55 Auto-Moto-Klub - magazyn sportów motorowych (powt.)
13.05 Krzyżówka szczęścia - teleturniej (powt.)
13.30 Swój (powt.)
14.00 POLONICA: "Królowa złodziei" (1/4) - serial (powt.)
14.45 Dziennik Telewizyjny - program satyryczny Jacka Fedorowicza (powt.)
15.00 Panorama
15.20 Program dnia
15.30 Oto Polska - program Piotra Jaźwińskiego
16.00 "Klan" (15[illegible]) - telenowela, Polska 1998, reż. [illegible]eł Karpiński (powt.)
16.30 "Panna z m[illegible] głową" (2/6): "Uczył Marcin Marcina" - serial obyczajowy, Polska 1994, reż. Kazimierz Tarnas, wyk. Paulina Tworzyańska, Anna Nehrebecka, Marek Kondrat, Anna Milewska (25 min) (napisy w języku angielskim)
17.00 Teleexpress
17.15 Zaproszenie: Kraków to nie płoche dziewczę - program krajoznawczy Wojciecha Nowakowskiego (napisy w języku angielskim)
17.35 SPORT Z SATELITY: I liga koszykówki mężczyzn - Trefl Sopot - Stal Ostrów
18.15 Tata, a Marcin powiedział...: Byle zarobić - satyryczna przypowiastka w formie dialogu ojca z synem
18.20 SPORT Z SATELITY: I liga koszykówki mężczyzn - Trefl Sopot - Stal Ostrów
19.20 Dobranocka: "Ferdynand Wspaniały" (1/5) - serial animowany
19.30 Wiadomości
19.55 Prognoza pogody
20.00 Sport
20.05 "Królewskie sny" (1/8) - serial historyczny, Polska 1988, reż. Grzegorz Warchoł, wyk. Gustaw Holoubek, Renata Zarębska, (68 min) (napisy w języku angielskim)
21.10 Liga przebojów
22.05 Wieczór reporterski: Kugiarze - reportaż Pawła Sali
22.30 Panorama
22.55 Prognoza pogody
23.05 Z Polski rodem
23.20 Uroczysty Jubileuszowy Koncert Chóru Politechniki Szczecińskiej
00.25 Magazyn parlamentarny
00.45 Program dnia oraz Powitanie widzów amerykańskich
00.50 "Ferdynand Wspaniały" (1/5) - serial animowany (powt.)
01.00 Wiadomości, Sport i Prognoza pogody (powt.)
01.30 - 07.00 Program powtórzeniowy

EURO[illegible]PORT

08.30 Magazyn [illegible] w ekstremalnych
09.30 (P) Sport [illegible]tremalne: Zawody w San Diego [illegible]ajważniejsze wydarzenia)
10.30 Magazyn olimpijski
12.00 (P) Eurogol - magazyn piłkarski
13.30 Automobilizm: Andros Trophy w Alpe d'Huez (najważniejsze wydarzenia)
14.00 Zawody skaczy: Scottish Highland Games World Championships w Oulu
15.00 Piłka nożna: MŚ '98 - mecz towarzyski Włochy - Reszta Świata (najważniejsze wydarzenia)
17.00 (P) Eurogol - magazyn piłkarski
18.30 Sport motocyklowy: 9th Trial Masters w Paryżu (najważniejsze wydarzenia)
20.00 (na żywo) Rzutki: Grand Prix Europy
22.00 (P) Boks: Walki zawodowców
23.00 Piłka nożna: MŚ '98
01.00 Duch Mistrzostw Świata - magazyn
02.00 Zakończenie programu

HALLMARK

06.10 "Wielka fala" ("Tidal Wave: No Escape") - film sensacyjny, USA 1997, reż. George Miller, wyk. Corbin Bernsten, Gene Wolande, Julianne Phillips, Wendy Schenker (90 min)
07.45 "Powrót do Dodge City" ("Gunsmoke - Return to Dodge") - western, USA 1987, reż. Vincent McEveety, wyk. James Arness, Denny Arnold, Amanda Blake, Patrice Camhi (95 min)
09.20 "Mój sposób na karierę - historia Errola Flynna" ("My Wicked, Wicked Ways... The Legend of Errol Flynn") - film biograficzny, USA 1985, reż. Don Taylor, wyk. Michael Callan, George Coe, Stefan Gierasch, Deborah Harmon (140 min)
11.40 "Morderstwo po obu stronach muru" ("Murder East, Murder West") - thriller, W. Bryt. 1990, reż. Peter Smith, wyk. Heather Canning, Kevin Elyot, Colin Farrell, Suzanna Hamilton (105 min)
13.25 "Pościg" ("Chase") - dramat sensacyjny, USA 1985, reż. Rod Holcomb, wyk. Richard Farnsworth, J. E. Freeman, Jennifer O'Neill, Cooper Huckabee (95 min)
15.00 "Daisy" (1/2) - film psychologiczny, USA 1993, reż. Annie Basson, wyk. Graham Armitage, Susan Coetzer, Ian Roberts, Danny Keogh (95 min)
16.40 "Daisy" (ost.) - film psychologiczny, USA 1993, reż. Annie Basson, wyk. Graham Armitage, Susan Coetzer, Ian Roberts, Danny Keogh (95 min)
18.20 "Noc żywych trupów" ("Night of the Living Dead") - horror, USA 1968, reż. George A. Romero, wyk. Judith O'Dea, Duane Jones, Karl Hardman, Keith Wayne (90 min)
20.00 "Oczekujące druhny" - dramat obyczajowy, USA 1994, reż. Scott Segal, wyk. Lisa Chess, Holly Fulger (60 min)
21.00 "Twarda szkoła" ("Games Mother Never Taught You") - dramat obyczajowy, USA 1982, reż. Lee Philips, wyk. Sam Waterston, Al Anton, Mary Armstrong, Pearl Sher (95 min)
22.35 "Dar życia" ("The Gift of Life") - dramat obyczajowy, USA 1982, reż. Jerry London, wyk. Susan Dey, Paul Le Mat, Cassie Yates, Caroline McWilliams (99 min)
00.15 "Pościg" ("Chase") - dramat sensacyjny, USA 1985, reż. Rod Holcomb, wyk. Richard Farnsworth, J. E. Freeman, Jennifer O'Neill, Cooper Huckabee (95 min)
01.50 "Kusza" - serial przygodowy, 1986
02.15 "Pociąg sierot" ("Orphan Train") (1/2) - dramat obyczajowy, USA 1979, reż. William A Graham, wyk. Jill Eikenberry, Kevin Dobson, Linda Manz, Graham Fletcher-Cook (96 min)
03.50 "Pociąg sierot" ("Orphan Train") (ost.) - dramat obyczajowy, USA 1979, reż. William A Graham, wyk. Jill Eikenberry, Kevin Dobson, Linda Manz (45 min)
04.35 "Noc żywych trupów" ("Night of the Living Dead") - horror, USA 1968, reż. George A. Romero, wyk. Judith O'Dea, Duane Jones, Karl Hardman, Keith Wayne (90 min)

CARTOON NETWORK/TCM

06.00 CARTOON NETWORK - SERIALE ANIMOWANE: "Figle Flintstonów"
06.30 "Dink, mały dinozaur"
07.00 "Richie Rich"
07.30 "Miś Yogi przedstawia"
08.00 "Szczenięce lata Toma i Jerry'ego"
08.30 "Laboratorium Dextera"
09.00 "Johnny Bravo"
09.30 "Krówka i kurczak"
10.00 "Co za kreskówka!"
10.30 "Nowe przygody Kapitana Planety"
11.00 "Prawdziwe przygody Jonny'ego Questa"
11.30 "Kocia ferajna"
12.00 "Scooby Doo, gdzie jesteś?"
12.30 "Rodzina Addamsów"
13.00 "Jetsonowie"
13.30 "Flintstonowie"
14.00 BOŻE NARODZENIE W CARTOON NETWORK
16.00 "Laboratorium Dextera"
17.00 "Johnny Bravo"
18.00 "Krówka i kurczak"
19.00 "Flintstonowie"
20.00 NOCNY SEANS FILMOWY TCM: "Małe kobietki" ("Little Women") - film obyczajowy, USA 1949, reż. Mervyn LeRoy, wyk. June Allyson, Elizabeth Taylor, Mary Astor, Peter Lawford (117 min)
22.00 "Gigi" - musical, USA 1958, reż. Vincente Minnelli, wyk. Leslie Caron, Maurice Chevalier, Louis Jourdan, Eva Gabor (110 min)
23.50 "Małe kobietki" ("Little Women") - film obyczajowy, USA 1949 (powt.)

TVC 1

05.00 Studio reportérů
05.25 Z očí do očí
06.00 Dobré ráno s Českou televizí
08.25 Přehled pořadů
08.30 "21"
09.00 Zprávy
09.05 Kuřátka
09.50 Kostičky
11.30 Elixír života
12.00 Zprávy
12.05 Divadelní premiéry etc.
12.15 Seniorklub Milana Švihálka
12.45 Sportovní ozvěny
13.45 Všeobecná deklarace lidských práv
14.05 Studio Oáza
14.55 Česká móda
15.20 Zprávičky ze světa
15.30 Pěťa odchází z domova
16.00 Zprávy
16.05 AZ-kvíz
16.35 "Lotrando a Zubejda"
16.50 Bylo nás pět (1/6)
17.55 Předpověď počasí
18.00 Večerníky
18.15 Simpsonovi
18.35 Přátelé III (17/25)
18.57 Šťastných 10 a Šance milión
19.00 Večerníček
19.15 UDÁLOSTI
19.45 Předpověď počasí
19.50 Branky, body, vteřiny
20.00 Na samotě u lesa
21.40 Černé ovce
21.55 Co vy na to denní referendum
22.00 Události plus
22.15 Branky, body, vteřiny
22.20 Co je to doma
22.40 Policejní zápisník
23.00 Losování Šťastných deset a šance milion
23.05 Hank Aaron: Sen černošského hráče baseballu
00.40 Mrva a spol.
01.35 Zprávy
01.40 Paměti mystika (7/15)
02.00 Řidič
03.30 Teleshopping
03.40 Písničky z obrazovky
04.00 AUTO-MOTO SPORT

TVC 2

07.05 Noviny
07.30 Euronews
08.00 Panorama
08.30 Euronews
08.45 Večerníky
09.30 Dobré ráno s Českou televizí
12.00 Adventní koncert (4/4)
12.55 Poklady světa
13.10 Tady a teď plus
13.45 Situace je vážná, nikoli však zoufalá!
15.25 Křesťanský magazín s Tensingem aneb co všechno se děje, když tvoří teenageři
16.05 Živoucí moře (3/13)
16.55 Historické milníky
17.20 Archeologická svědectví
17.50 AUTO-MOTO SPORT
18.45 Teleskop
18.55 Nedej se
19.15 Příště u vás
19.55 Přehled večerních pořadů
20.00 Ladomírské legendy a morytáty
21.00 "21"
21.30 Československý filmový týdeník (187/2379)
21.40 Ego
22.00 Pro a proti
23.00 Halo, hudba
23.40 Bill Evans + Push
00.15 Dvaadvacítka
00.45 "21"

TV NOVA

05.55 Novashopping
06.00 Snídaně s Novou
08.30 O Malence (Thumbelina) Je maličká, ale kurážná! Americký přepis známé pohádky (1980). Hrají Carrie Fisher, dále B. Meredith, W. Katt a další. Režie M. Lindsay- -Hogg (50 min)
09.23 Novashopping
09.25 Pokrevní bratři (Blutsbrüder) Gojko Mitič a Dean Reed na straně Cheyennů! Německá indiánka (1975). Dále hrají G. Freudenberg, J. Panknin a další. Režie W. W. Wallroth (92 min)
11.00 Zprávy
11.05 Utrpení mladého Boháčka (čb)
12.45 Stefanie III (17)
13.35 Tak jde čas (1181) Přenechte své starosti hrdinům amerického romantického seriálu
14.20 Škola zlomených srdcí (102)
15.10 Walker, Texas Ranger II (1/25)
16.00 Cosby show V (18)
16.28 Novashopping
16.30 ÁČKO
17.20 Právě teď
17.25 Vražedné pobřeží (23)
18.20 Počasí
18.25 Riskuj!
18.55 Kolotoč
19.24 Gumoviny
19.30 TELEVIZNÍ NOVINY, Počasí
19.50 Sportovní noviny
20.00 DO-RE-MI
20.55 Kobra 11 (4)
21.45 NA VLASTNÍ OČI
22.25 Právě dnes
22.28 Počasíčko
22.30 Ochránce (3)
23.20 Ženatý se závazky
23.45 Akta X III (8)
00.35 ÁČKO
01.20 Stínová zóna (31,32)
02.05 Novashopping
02.10 Nova na středu
02.15 Konec vysílání

TVP 1

06.00 Kawa czy herbata?
08.00 "A teraz Susan" (8/22) - serial komediowy, USA 1997 (25 min)
08.20 Giełda
08.30 Wiadomości
08.40 Prognoza pogoda
08.45 Białe święta Mumfiego
09.10 Dla dzieci: Mama i ja
09.30 Dla dzieci: Domowe przedszkole
09.55 Porozmawiajmy o dzieciach
10.05 Kino Teleferii: "Gwiezdny pirat" (1,2/7) - serial przygodowy, Polska 1998, reż. Jerzy Łukaszewicz, wyk. Małgorzata Foremniak, Piotr Szwedes, Piotr Deszkiewicz, Sebastian Świąder (52 min)
11.00 Łukasz - reportaż Michała Fajbusiewicza
11.30 ABC brydża
11.40 Katalog zabytków: Chotyniec
11.50 Anatomia sukcesu: Podsumowanie
12.00 Wiadomości
12.10 Agrobiznes - rolniczy program informacyjny
12.20 Magazyn Notowań: Łososiowe Eldorado
12.45 Wieści ze świata (6): Na podbój świata
13.05 Mickiewicz dla dorosłych - program edukacyjny
13.25 Kompozytorzy: Fryderyk Chopin
13.40 "Arcydzieła": "Tomasso Masaccio - 'Portret młodzieńca z profilu'" - film dokumentalny, W. Bryt. (emisja z teletekstem)
13.50 Saga rodu Ganzegal (16) - kurs języka niemieckiego (emisja z teletekstem)
14.10 Mikołaj zaprasza
14.35 "Dziewczyna z oceanu" (28) - serial przygodowy, Australia 1997 (25 min)
15.05 Rzeczpospolita Samorządowa
15.30 Teleexpres Junior
15.40 Rower Błażeja
16.30 "Moda na sukces" (753) - serial obyczajowy, USA 1991
17.00 Teleexpress
17.25 "Klan" (158) - telenowela, Polska 1998 (23 min)
17.50 Gość Jedynki
18.00 Miliard w rozumie - teleturniej
18.30 Flesz - Wiadomości
18.35 We własnym domu
18.50 Jutro święta
19.00 Wieczorynka: "Muminki" - serial animowany
19.30 Wiadomości, Sport i Prognoza pogody
20.10 "Sabina" - dramat obyczajowy, Polska 1998, reż. Kazimierz Tarnas, wyk. Zofia Kucówna, Karina Seweryn, Mariusz Bonaszewski, Sławomira Łozińska (60 min)
21.20 Jaka emerytura
21.25 W centrum uwagi - program informacyjno-publicystyczny
21.40 Rzuć palenie razem z nami - finał akcji
21.55 Kronika kryminalna
22.15 Pop Kanał
22.35 Chopin wraca na Majorkę - reportaż Romana Dobrzyńskiego
23.00 Wiadomości i Sport
23.15 Aethur Penn - program dokumentalny Małgorzaty Pośpiech
00.10 "Przełomy Missouri" ("The Missouri Breaks") - western, USA 1976, reż. Arthur Penn, wyk. Marlon Brando, Jack Nicholson, Randy Quaid, Kathleen Lloyd (121 min)
02.10 Ptakolub (powt.)
02.25 Zakończenie programu

TVP 2

07.25 Sport telegram (powt.)
07.30 Dziennik krajowy
07.50 Studio urody (powt.)
08.00 Program lokalny
08.30 "Złotopolscy" (67) - telenowela, Polska 1998 (powt.)
09.00 Świat kobiet - magazyn [audiotele: 0-70035277]
09.35 "Krok za krokiem" (75) - serial komediowy, USA 1994 (22 min)
10.00 "Wybrzeże szkieletów" (5/6) - film dokumentalny, W. Bryt. 1997
10.30 "Jak Gryncz ukradł święta" - film animowany, USA 1993
11.00 "Doktor z alpejskiej wioski 3" (5/13) - serial obyczajowy, Niemcy 1996
11.50 Program rozrywkowy
13.00 Panorama
13.20 Dziennik krajowy (powt.)
13.40 "Detektywi w krótkich spodenkach" (13/15) - serial przygodowy, Niemcy 1992 (25 min)
14.15 L jak Laskowi, T jak Tey (2): Z tyłu sklepu
15.10 "Podróż do ziemi obiecanej" (8) - serial obyczajowy, USA 1996
16.00 Panorama
16.10 Apetyt na zdrowie
16.35 Jeden na jeden - program Włodzimierza Szaranowicza
17.00 5 x 5 - wygrajmy razem - teleturniej [audiotele: 0-70035217]
17.30 Program lokalny
18.00 Panorama
18.10 Program lokalny
18.35 Jeden z dziesięciu - teleturniej [audiotele 0-70075860]
19.05 Reporterzy Dwójki przedstawiają
19.35 Łódzkie smyczki w Górach Skalistych - reportaż
20.00 "M.A.S.H." (123) - serial komediowy, USA 1977 (22 min)
20.35 "Kroniki braciszka Cadfaela" (9/13) - serial historyczny, W. Bryt. 1995
21.50 Dwójkomania
22.00 Panorama
22.30 Prognoza pogody
22.35 Sport telegram
22.40 Dopóki żyje ostatni świadek I
23.05 "Lwów Adama Bujaka" - film dokumentalny
23.40 Międzynarodowe Konfrontacje teatralne - Lublin '98
00.15 Brzmienie Magnificatu - program muzyczny
01.30 "Peter Gunn" (62,63) - serial sensacyjny, USA 1960 (44 min)
02.20 Zakończenie programu

RTL 7

06.20 "Miłość i dyplomacja"- serial obyczajowy
06.45 "Na zawsze" - serial obyczajowy
07.30 Odjazdowe kreskówki: "Kacper", "Woody Woodpacker", "Simba - król lew"
08.40 "Świat pana trenera" - serial komediowy
09.05 "Dziewczyna z komputera" - serial komediowy
09.30 "Sunset Beach" - serial obyczajowy
10.15 "Strona tytułowa" ("Front Page") - komedia obyczajowa, USA 1974, reż. Billy Wilder, wyk. Jack Lemmon, Walter Matthau (100 min)
12.00 Wieczór z wampirem - talk-show prowadzony przez Wojciecha Jagielskiego
13.00 Teleshopping
14.15 "Miłość i dyplomacja" - serial obyczajowy
14.40 Podaj dalej - teleturniej
15.10 Ukryta kamera - program rozrywkowy
15.30 Odjazdowe kreskówki: "Kacper", "Woody Woodpacker", "Simba - król lew"
16.45 "Dziewczyna z komputera" - serial komediowy
17.10 "Sliders" - serial SF
18.00 "Sunset Beach" - serial obyczajowy
18.50 7 minut - wydarzenia dnia - program informacyjny oraz prognoza pogody
19.00 Zoom - magazyn sensacji
19.30 Podaj dalej - teleturniej
20.00-23.20 W ŚRODĘ - SAMO ŻYCIE:
20.00 "Zabić drozda" ("To Kill a Mockingbird") - dramat obyczajowy, USA 1962, reż. Robert Mulligan, wyk. Gregory Peck, Mary Bedham, Philip Alford (129 min)
22.25 "Uśmiech losu" - serial obyczajowy
23.20 7 minut - wydarzenia dnia - program informacyjny oraz prognoza pogody
ZŁOTA KLASYKA:
23.35 "Policjanci z Miami" - serial kryminalny
00.25 "Gwiazdy Hollywood: Cary Grant" - film dokumentalny
00.55 "Potwór z bagien" - serial SF
01.20 "Świat Audubona: Powiew Karaibów" - film dokumentalny
02.05 "Sliders" - serial SF
02.45 Zoom - magazyn sensacji

POLSAT

06.00 Piosenka na życzenie
07.00 Kto się boi wstać? - program poranny
07.45 Polityczne graffiti
07.55 Poranne informacje
08.00 "Maska" (52) - serial animowany
08.30 "Grom w raju" (7/22) - serial sensacyjny, USA 1993/94 (powt.)
09.30 "Żar młodości" (601) - serial obyczajowy, Kanada 1996 (55 min)
10.30 "Na południe" (41) - serial sensacyjny, Kanada 1995 (45 min) (powt.)
11.30 "Nocny patrol" (29) - serial sensacyjny, USA 1995-1996 (powt.)
12.30 "13 Posterunek" (16) - serial komedlowy, Polska 1997 (powt.)
13.00 Disco Relax
14.00 4 x 4 - magazyn motoryzacyjny
14.30 Miłość od pierwszego wejrzenia
15.00 "Garfield" (113) - serial animowany
15.30 Link Journal - magazyn mody
16.00 Informacje
16.15 Piramida: gra - zabawa
16.45 "Star Trek: Stacja kosmiczna" (70) - serial SF, USA 1994 (45 min)
17.40 "Świat według Bundych" (194) - serial komedlowy, USA 1987 (25 min)
18.10 "Życie jak poker" (25) - telenowela
18.45 Informacje
18.55 Prognoza pogody
19.05 "Grom w raju" (8/22) - serial sensacyjny, USA 1993/94 (55 min)
20.00 "Był sobie złodziej" (17) - serial sensacyjny, USA 199 (45 min)
20.50 Losowanie LOTTO i Szczęśliwego Numerka
21.00 "Nikita" (4) - serial sensacyjny, USA
21.55 Tok Szok w Polsacie
22.55 Wyniki losowania LOTTO
23.00 Informacje i biznes informacje
23.15 Pogoda z Coldrexem
23.20 Polityczne graffiti
23.35 Telewizyjne Biuro Śledcze - magazyn kryminalny
00.05 KINO KONESERA: "Pozytywka" ("The Music Box") - dramat obyczajowy, USA 1989, reż. Costa Gavras, wyk. Jessica Lange (120 min)
02.15 Muzyka na BIS
04.05 Pożegnanie

POLSAT 2

06.00 Przytul mnie
07.00 Dżana - program muzyczny
07.30 Szok-blok - magazyn muzyczny
08.00 TV Shop
08.30 Sally czarownica - serial animowany
09.00 Allo, allo - serial komediowy
09.30 Dziwny traf - serial sensacyjny
10.30 Aniołki Charli'ego - serial kryminalny
11.30 Żar młodości - serial obyczajowy
12.30 Micaela - telenowela
13.30 Junior-show Jurka Petersburskiego
14.00 Szok-blok - magazyn muzyczny
14.30 Dżana - program muzyczny
15.00 Piosenka na życzenie
16.00 Domek na prerii - serial obyczajowy
17.00 Informacje
17.10 Kapitan Jastrząb - serial animowany
17.35 Aniołki Charli'ego - serial kryminalny
18.25 Allo, Allo - serial komediowy
19.00 Tajemnicza dama - telenowela
19.50 Informacje
20.05 Central Park West - serial
21.00 Niewyrównane porachunki - western USA
22.45 Bliźniaczki - thriller USA
00.20 Przytul Mnie - program muzyczny
01.20 Piosenka na życzenie
02.20 Pożegnanie

TV 5 WROCŁAW

06.55 Program dnia
07.00 Miś Rupert
07.30 Tajemniczy świat Świętego Mikołaja
08.00 Fakty poranne
08.15 Fakty Refleks
08.30 Magazyn sportowy
09.05 Gorzkie dziedzictwo
09.30 Gorzkie dziedzictwo
09.50 Wielkie rzeki
10.45 Oczywiste nieoczywiste
11.40 Reportaż społeczny
12.10 Noc afrykańska
13.50 Historia Krzemowej Doliny
14.30 Program dnia
14.30 Telewizyjny Ekspres Reklamowy
14.35 Historia miłości - serial fabularny
15.00 Telewizyjne Wiadomości Literackie
15.30 Ene,due,rabe
16.00 Fakty popołudniowe
16.05 Mówmy swoje - program dla młodzieży
16.40 Gorzkie dziedzictwo
17.05 Gorzkie dziedzictwo
17.30 Raport
18.00 Telewizyjny Expres Reklamowy
18.05 Twoja Telewizja Wrocław
18.10 Fakty - wydanie główne
18.30 Trendy i owędy
19.00 Magazyn Aktualności Muzycznych - Tuba
19.30 Stulecie motoryzacji
20.00 Wielkie rzeki
21.00 Reportaż społeczny
21.30 Fakty
21.45 Studio sport
22.00 Noc afrykańska
23.45 Historia Krzemowej Doliny

WIZJA 1

07.00 "Calimero i przyjaciele" - serial animowany
07.30 "Klown Bozo przedstawia" - serial animowany
08.00 "Latający lekarze" - serial obyczajowy, Australia
09.00 Oprah Winfrey przedstawia
10.00 Moda TV
10.30 "Inny świat" - serial obyczajowy
11.30 "Port Charles" - serial obyczajowy, USA 1997
12.00 "Sąsiedzi" - serial obyczajowy, Australia 1986
12.30 "Cosby" - serial komediowy, USA 1996
13.00 "Wszystkie moje dzieci" - serial obyczajowy
14.00 "St. Tropez" - serial dla młodzieży
15.00 "Klown Bozo przedstawia" - serial animowany
15.30 "Drogie świętoszki" - serial obyczajowy, W. Bryt. 1995
16.00 "Wakacje miłości" - serial
17.00 "Cosby" - serial komediowy, USA 1996
17.30 "Dallas" - serial obyczajowy, USA 1978
18.30 Przymierzalnia - magazyn mody
19.00 Oprah Winfrey przedstawia
20.00 "Razem raźniej" - serial komediowy, W. Bryt. 1995
20.30 "Jedną nogą w grobie" - serial komediowy, W. Bryt. 1990
21.00 "Grzech pierworodny" - serial sensacyjny, 1996
22.00 "Nieczyste siły" - serial kryminalny, Australia 1997
23.00 "Braterskie porachunki" ("Steal Big, Steal Little") - dramat obyczajowy, USA 1996, reż. Andrew Davis, wyk. Andy Garcia, Alan Arkin, Rachel Ticotin, Holland Taylor (90 min)
00.45 "Podwójne życie Weroniki" ("La double vie de Veronique") - dramat psychologiczny, Pol./Franc. 1991, reż. Krzysztof Kieślowski, wyk. Irene Jacob, Władysław Kowalski, Halina Gryglaszewska, Philippe Volter (96 min)
02.55 "Vol au vent" - komedia, W. Bryt. 1996, reż. John McKenzie, wyk. Dennis Waterman, Julia McKenzie, Joanne Engelsman, Lisa Coleman (90 min)

TV POLONIA

07.00 Program dnia - TV Polonia zaprasza
07.05 Dziennik krajowy (powt.)
07.25 Sport telegram
07.30 Kwadrans z medycyną (16): Być kobietą
07.45 Dania do podania: Zupa cebulowa
08.00 Dla dzieci: Drynda
08.30 "Hrabia Kaczula" (12/44) - serial animowany dla dzieci
09.00 Wiadomości
09.10 Na skrzydłach Ikara (6) (powt.)
09.30 "Królewskie sny" (1/8) - serial historyczny, Polska 1988, reż. Grzegorz Warchoł (powt.)
10.35 Kuglarze - reportaż Pawła Sali (powt.)
11.00 Romane Dyvesa '98 - X Międzynarodowe Spotkania Zespołów Cygańskich (powt.)
11.35 Enklawy: Piękno rękodzieła (powt.)
12.00 Wiadomości
12.10 Magazyn parlamentarny (powt.)
12.30 "Klan" (156) - telenowela, Polska 1998, reż. Paweł Karpiński, wyk. Halina Dobrowolska, Zygmunt Kęstowicz, Agnieszka Kotulanka (25 min)
12.55 Pocztylion (powt.)
13.05 Liga przebojów - Szczęśliwa "13" - (skrót) (powt.)
13.30 Skarbiec - magazyn historyczno-kulturalny (powt.)
14.00 Liga Przebojów (powt.)
15.00 Panorama
15.20 Program dnia
15.30 Historie... Na szczytach imperiów - program Przemysława Sypniewskiego i Janusza Sidora
16.00 "Klan" (156) - telenowela, Polska 1998, reż. Paweł Karpiński (powt.)
16.30 Dla dzieci: Polskie ABC
17.00 Teleexpress
17.15 Przegląd prasy polonijnej
17.30 Krzyżówka szczęścia - teleturniej
17.55 POLONICA: "Pięć dni z życia emeryta" (4/5): "Wspomnień rodzinnych ciąg dalszych" - serial obyczajowy, Polska 1985, reż. Edward Dziewoński, wyk. Edward Dziewoński, Piotr Fronczewski, Joanna Jędryka, Jolanta Skowrońska (68 min)
18.55 Polska - Świat 2000: Andrzej Szczypiorski - reportaż Lambrosa Zlotasa
19.20 Dobranocka: "Makowa panienka" (10) - serial animowany
19.30 Wiadomości
19.55 Prognoza pogody
20.00 Sport
20.05 REŻYSER MIESIĄCA - Filip Bajon: "Magnat" (2) - dramat historyczny, Polska 1986, reż. Filip Bajon, wyk. Jan Nowicki, Olgierd Łukaszewicz, Jan Englert, Bogusław Linda (91 min)
21.35 "Z pamięci wyjęte" - film dokumentalny Zofii Zdrojkowskiej i Jadwigi Skawińskiej
22.00 Szycie z resztek (4) - program rozrywkowy
22.30 Panorama
22.55 Prognoza pogody
23.05 W centrum uwagi - program publicystyczno-informacyjny
23.20 Debata
00.10 Zabytkowe organy w Warszawie
00.30 Przegląd prasy polonijnej (powt.)
00.45 Program dnia oraz Powitanie widzów amerykańskich
00.50 "Makowa panienka" (10) - serial animowany (powt.)
01.00 Wiadomości, Sport oraz Prognoza pogody (powt.)
01.30 POLONICA: "Pięć dni z życia emeryta" (4/5): "Wspomnień rodzinnych ciąg dalszy" - serial obyczajowy, Polska 1985 (powt.)
02.30 - 07.00 Program powtórzeniowy

EUROSPORT

08.30 Magazyn sportów ekstremalnych
09.30 (P) Sporty ekstremalne: Zawody w San Diego (najważniejsze wydarzenia)
10.30 Magazyn olimpijski
12.00 Piłka nożna: Legendy Mistrzostw Europy
13.00 Automobilizm: Europa Truck Trial - podsumowanie sezonu
14.00 (P) Kulturystyka: Drużynowe MŚ w Holandii (najważniejsze wydarzenia)
15.00 (P) Piłka nożna: Mecz o Puchar Interkontynentalny Real Madryt - Vasco da Gama
17.00 (P) Sumo: Turniej Basho w Fukuoka (najważniejsze wydarzenia)
18.00 Karting: Halowe zawody w Helsinkach
19.00 Automobilizm: Halowe zawody Stock Car w Paryżu
20.00 (na żywo) Rzutki: Grand Prix Europy
22.00 (P) Boks: Walki zawodowców
23.00 Kulturystyka: Najsilniejszy Mężczyzna Świata '95
00.00 Piłka nożna: MŚ '98 - mecz Anglia - Argentyna (najważniejsze wydarzenia)
02.00 Zakończenie programu

HALLMARK

06.15 "Milczący świadek" ("Secret Witness") - film kryminalny, USA 1987, reż. Eric Laneuville, wyk. Paul Le Mat, Leaf Phoenix, Kellie Martin, David Rasche, Barry Corbin (75 min)
07.30 "Oczekujące druhny" - dramat obyczajowy, USA 1994, reż. Scott Segal, wyk. Lisa Chess, Holly Fulger (60 min)
08.30 "Twarda szkoła" ("Games Mother Never Taught You") - dramat obyczajowy, USA 1982, reż. Lee Philips, wyk. Sam Waterston, Al Anton, Mary Armstrong, Pearl Sher (95 min)
10.05 "Dar życia" ("The Gift of Life") - dramat obyczajowy, USA 1982, reż. Jerry London, wyk. Susan Dey, Paul Le Mat, Cassie Yates, Caroline McWilliams (99 min)
11.50 "W krzyżowym ogniu" ("Children in the Crossfire") - dramat obyczajowy, USA 1984, reż. George Schaefer, wyk. Julia Duffy, Charls Haid, David Huffman, Karen Valenine (96 min)
13.30 "Niewydarzony ojciec" ("Drop-Out Father") - komedia, USA 1982, reż. Don Taylor, wyk. George Coe, William Daniels, Mariette Hartley, Monte Marham (92 min)
15.10 "Zerwanie więzów rodzinnych, czyli dorastanie wg Normana Rockwella" ("Breaking Home Ties"/"Norman Rockwell's Breaking Home Ties") - dramat obyczajowy, USA 1987, reż. John Wilder, wyk. Jason Robards, Eva Marie Saint, Dough McKeon, Erin Gray (90 min)
16.45 "Sens życia - historia Jill Ireland" ("Reason for Living: The Jill Ireland Story") - film biograficzny, USA 1991, reż. Michael Ray Rhodes, wyk. Jill Clayburgh, Byron Allen, Elizabeth Ashley, Lila Kaye (90 min)
18.20 "Gdzieś w Ameryce" ("Hidden in America") - dramat obyczajowy, USA 1996, reż. Martin Bell, wyk. Beau Bridges, Bruce Davison, Shelton Dane, Jena Malone (93 min)
20.00 "Świąteczne życzenie" ("The Christmas Wish") - film obyczajowy, USA 1998, reż. Iah Barry, wyk. Debbie Reynolds, Neil Patrick Harris (95 min)
21.40 "Bieg po marzenie" ("Run for the Drem") - film bigraficzny, USA 1996, reż. Neema Barnette, wyk. Charlayne Woodard, Jeffrey Sams, Tina Lifford, Paula Kelly (100 min)
23.25 "Pierwsze kroki" ("First Steps") - dramat obyczajowy, USA 1985, reż. Sheldon Larry, wyk. Judd Hirsch, Amy Steel, Kim Darby, Frances Lee McCain (95 min)
01.00 "W krzyżowym ogniu" ("Children in the Crossfire") - dramat obyczajowy, USA 1984, reż. George Schaefer, wyk. Julia Duffy, Charls Haid, David Huffman, Karen Valenine (96 min)
02.40 "Niewydarzony ojciec" ("Drop-Out Father") - komedia, USA 1982, reż. Don Taylor, wyk. George Coe, William Daniels, Mariette Hartley, Monte Marham (92 min)
04.15 "Zerwanie więzów rodzinnych, czyli dorastanie wg Normana Rockwella" ("Breaking Home Ties"/"Norman Rockwell's Breaking Home Ties") - dramat obyczajowy, USA 1987, reż. John Wilder, wyk. Jason Robards, Eva Marie Saint, Dough McKeon, Erin Gray (90 min)
05.50 "Sens życia - historia Jill Ireland" ("Reason for Living: The Jill Ireland Story") - film biograficzny, USA 1991, reż. Michael Ray Rhodes, wyk. Jill Clayburgh, Byron Allen, Elizabeth Ashley, Lila Kaye (90 min)

CARTOON NETWORK/TCM

06.00 CARTOON NETWORK - SERIALE ANIMOWANE: "Figle Flintstonów"
06.30 "Dink, mały dinozaur"
07.00 "Richie Rich"
07.30 "Miś Yogi przedstawia"
08.00 "Szczenięce lata Toma i Jerry'ego"
08.30 "Laboratorium Dextera"
09.00 "Johnny Bravo"
09.30 "Krówka i kurczak"
10.00 "Co za kreskówka!"
10.30 "Nowe przygody Kapitana Planety"
11.00 "Prawdziwe przygody Jonny'ego Questa"
11.30 "Kocia ferajna"
12.00 "Scooby Doo, gdzie jesteś?"
12.30 "Rodzina Addamsów"
13.00 "Jetsonowie"
13.30 "Flintstonowie"
14.00 BOŻE NARODZENIE W CARTOON NETWORK
16.00 "Laboratorium Dextera"
17.00 "Johnny Bravo"
18.00 "Krówka i kurczak"
19.00 "Flintstonowie"
20.00 NOCNY SEANS FILMOWY TCM: "Burza mózgów" ("Brainstorm") - film SF, USA 1983, reż. Douglas Trumbull, wyk. Christopher Walken, Natalie Wood, Joe Dorsey, Louise Fletcher (105 min)
21.45 "MGM: Gdy lew zaryczy" (8) - film dokumentalny (45 min)
22.30 "Burzliwe lata dwudzieste" ("The Roaring Twenties") - dramat obyczajowy, USA 1939, reż. Raoul Walsh, wyk. James Cagney, Humphrey Bogart, Priscilla Lane, Jeffrey Lynn (104 min)
00.15 "Burza mózgów" ("Brainstorm") - film SF, USA 1983 (powt.)

TVC 1

05.00 Kalendarium
05.10 Tady a teď plus
05.45 Nad dopisy divaků
06.00 Dobré ráno s Českou televizí
08.25 Přehled pořadů
08.30 "21"
09.00 Zprávy
09.05 Tykadlo
09.30 AZ-kvíz
10.00 Velká sýrová loupež
10.55 ČT o víkendu
11.00 Sama doma
12.00 Zprávy
12.05 Annabelle
12.55 Simpsonovi
13.15 Svět zázraků (25/26)
13.40 Chcete mě?
14.00 Vánoční Receptář
14.35 Medúza
15.05 Přátelé III (17/25)
15.30 Elixír života
16.00 Zprávy
16.05 Studio Oáza
16.50 Bylo nás pět (2/6)
17.55 Předpověď počasí
18.15 Nad dopisy divaků
18.25 Arabela se vrací aneb Rumburak králem
18.57 Šťastných 10 a Šance milión
19.00 Večerníček
19.15 UDÁLOSTI
19.40 Předpověď počasí
19.45 Branky, body, vteřiny
19.55 Losování Sportky a Šance
21.35 Návštěvní den Miloslava Šimka a Jiřího
22.25 Co vy na to denní referendum
22.30 Události plus
22.45 Branky, body, vteřiny
22.50 Losování Šťastných deset a šance milion
22.55 Manéž Bolka Polívky
00.15 Zprávy
02.00 Miluji tě Alice B. Toklasová
03.30 Teleshopping
03.40 Zprávy z Teletextu
03.45 Ahmad Jamal a jazzoví přátelé
04.35 Policejní zápisník

TVC 2

07.05 Noviny
07.30 Euronews
08.00 Panorama
08.30 Euronews
08.45 Večerníky
09.30 Dobré ráno s Českou televizí
11.55 Třešťské betlémy
12.10 J. Škvorecký D. Klein
13.05 Smetanovci
14.00 "Lotrando a Zubejda"
14.15 Pet'a odchází z domova
14.40 Bat'oh
14.55 Vánoce mezi svými
16.35 Godzilla a jiní netvoři (1/2)
17.25 Deset století architektury
17.40 Teddy plyšový medvídek, první a poslední láska
18.30 Ekonomický týdeník
18.45 Souvislosti
19.15 Česká vánoční hudba z Třebechovic
19.40 ČT o víkendu
19.45 Nové knihy
19.55 Přehled večerních pořadů
20.00 Láska, kterou opouštím (1/2)
21.00 Divy
22.20 Jak se žije handicapovaným malířům
22.35 Salón český
23.05 Bídníci
01.30 ARTE FAKTA

TV NOVA

05.55 Novashopping
06.00 Snídaně s Novou
08.30 Sněhová královna
09.23 Novashopping
09.25 Severino
10.45 Muž na drátě
12.10 Zprávy
12.15 Pošukové
12.45 Stefanie III (18)
13.35 Tak jde čas (1182) Přenechte své starosti hrdinům amerického romantického seriálu
14.20 Škola zlomených srdcí (103)
15.10 Walker, Texas Ranger II (2)
16.00 Cosby show V (19)
16.28 Novashopping
16.30 ÁČKO
17.20 Právě teď
17.25 Vražedné pobřeží (24)
18.20 Počasí
18.25 Riskuj!
18.55 Kolotoč
19.24 Gumoviny
19.30 TELEVIZNÍ NOVINY, Počasí
19.50 Sportovní noviny
20.00 Sám doma II Ztracen v New Yorku
22.00 Právě dnes
22.03 Počasíčko
22.05 Stín vlka
24.00 Ženatý se závazky
00.25 Léto v bikinách
01.50 Novashopping
01.55 Nova na čtvrtek
02.00 Konec vysílání

TVP 1

06.00 Kawa czy herbata?
08.00 "Inny świat" (6/25) - serial komediowy, USA 1991 (23 min)
08.25 Giełda
08.30 Wiadomości
08.40 Prognoza pogody
08.45 "Opowieść o kotce z mysiej dziury" - film animowany, W. Bryt. 1991
09.10 Dla dzieci: Mama i ja
09.25 Dla dzieci: Domowe przedszkole
09.50 Porozmawiajmy o dzieciach
10.00 Kino Teleferii: "Gwiezdny pirat" (3,4/7) - serial przygodowy, Polska 1998
10.50 Gotowanie na ekranie - magazyn kulinarny
11.10 "Rok w Ziemi Świętej" - film dokumentalny Michała Nekanda Trepki
12.00 Wiadomości
12.10 Agrobiznes - rolniczy program informacyjny
12.20 Magazyn Notowań: Bieszczadzcy rękodzielnicy; Szach mat
12.45 Piąta pora roku: Przybysze z północy
13.05 Zwierzęta świata: "Życie pośród lodu" (1/6) - serial dokumentalny, W. Bryt. 1993 (emisja z teletekstem)
13.35 Dla dzieci: Gwiazdo świeć, kolędo leć - reportaż
14.05 Boskie prezenty - wigilijna bajka muzyczna
14.25 "Gdzie jesteś Święty Mikołaju?" - film obyczajowy, Polska 1996, reż. Igor Młodecki, wyk. Anna Radwan, Izabela Olszewska, Dorota Segda, Jerzy Grałek, Dominika Mroczek, Roman Gancarczyk (41 min)
15.05 Z kamerą wśród zwierząt: Zwierzęta nocy wigilijnej
15.30 Muzyka pod choinkę
16.10 "Klan" (odcinek specjalny) - telenowela, Polska 1998 (23 min)
16.40 Wigilijne spotkanie Ojca Świętego z Polakami
17.00 Teleexpress
17.15 "Panna z mokrą głową" - film obyczajowy, Polska 1994, reż. Kazimierz Tarnas, wyk. Paulina Tworzyńska, Anna Nehrebecka, Marek Kondrat, Hanna Stankówna, Anna Milewska, Iga Cembrzyńska, Beata Tyszkiewicz (100 min)
19.00 Wieczorynka: "Stąd do ratuszowej wieży" - film animowany
19.30 Wiadomości, Sport i Prognoza pogody
19.50 Homilia Prymasa Polski
20.05 "Jeremiasz" ("The Bible - Jeremiah") - film historyczny, Włochy/Francja/Niemcy/USA 1994, reż. Harry Winer, wyk. Patrick Dempsey, Oliver Reed, Klaus Maria Brandauer, Leonor Varela, Vincent Regan, Michael Cronin, Stuart Bunce (94 min)
21.45 Moja gwiazdka z babcią
22.10 Witaj gwiazdo złota - koncert
22.50 Specjalny gość Jedynki: Wigilia z ks. Twardowskim
23.20 A gwiazda szła przed nimi - program artystyczny
23.55 Transmisja Mszy Świętej Narodzenia Pańskiego z Watykanu
01.40 "Gwiazda północy" ("North Star"/"Tashunga") - film przygodowy, Norwegia/USA 1995, reż. Nils Gaup, wyk. Christopher Lambert, Burt Young, Catherine McCormack, Morten Feldaas, James Caan, Nicolas Hope, Norman Charles (87 min)
03.05 Zakończenie programu

TVP 2

07.35 Sport telegram (powt.)
07.40 Dziennik krajowy
08.00 "Czerwone trzewiki" - film animowany, W. Bryt. 1993
08.30 Program lokalny
09.30 Świat kobiet - magazyn
10.00 "Lwów - tam i u mnie" - film dokumentalny Jerzego Janickiego
10.55 "Pierwsza Wigilia Misia Yogi" - film animowany, USA 1978
12.30 Dla dzieci: Ulica Sezamkowa
13.00 Panorama
13.20 Dziennik krajowy (powt.)
13.40 Ekumeniczne święta
13.55 Sopicowo - Śniadanie 1: Kłopoty z wyobraźnią - program artystyczny Mikołaja Grabowskiego i Tadeusza Nyczka
14.40 Animals - magazyn
15.05 "Pan Samochodzik i praskie tajemnice" - film przygodowy, Polska/CSRS 1988, reż. Krzysztof Tarnas, wyk. Marek Wysocki, Libusze Kapralova, Jana Nagyova, Otokar Brousek, Leon Niemczyk, Jadwiga Chojnacka, Ludwik Benoit (86 min)
16.30 Wyjazd na polowanie
17.00 Pan Tadeusz czyli Matecznik
18.00 Panorama
18.10 Program lokalny
18.30 Wigilia w Dwójce
18.40 Kolędy Pospieszalskich (1)
19.30 "Dwanaście świątecznych dni" - film animowany, W. Bryt. 1993, reż. Chris Randall
20.00 Sopicowo - Śniadanie 2: Gra namiętności - program artystyczny Mikołaja Grabowskiego i Tadeusza Nyczka
21.00 Lulajże Jezuniu na polskiej ziemi
22.00 Panorama
22.30 Prognoza pogody
22.35 "Emma" - film kostiumowy, W. Bryt. 1996, reż. Diarmuid Lawrence, wyk. Kate Beckinsale, Dominic Rowan, Raymond Coulthard, Mark Strong, Bernard Hepton, Samantha Bond, Lucy Robinson (107 min)
00.15 Nasze kolędy - zespół "Zayazd"
00.40 "Posłaniec" ("The Go-Between") - dramat obyczajowy, W. Bryt. 1971, reż. Joseph Losey, wyk. Julie Christie, Alan Bates, Michael Redgrave, Dominic Guard, Margaret Leighton, Edward Fox (111 min)
02.30 Zakończenie programu

RTL 7

06.20 "Miłość i dyplomacja" - serial obyczajowy
06.45 "Na zawsze" - serial obyczajowy
07.30 Odjazdowe kreskówki: "Kacper", "Woody Woodpacker", "Simba - król lew"
08.15 "Świat pana trenera" - serial komediowy
08.40 "Dziewczyna z komputera" - serial komediowy
09.05 "Sunset Beach" - serial obyczajowy
09.50 "Zabić drozda" ("To Kill a Mockingbird") - dramat obyczajowy, USA 1962, reż. Robert Mulligan, wyk. Gregory Peck, Mary Bedham, Philip Alford (129 min)
12.10 "Uśmiech losu" - serial obyczajowy
13.00 Teleshopping
14.15 "Miłość i dyplomacja" - serial obyczajowy
14.40 Podaj dalej - teleturniej
15.10 Ukryta kamera - program rozrywkowy
15.30 Odjazdowe kreskówki: "Kacper", "Woody Woodpacker", "Simba - król lew"
16.45 "Dziewczyna z komputera" - serial komediowy
17.10 "Sliders" - serial SF
18.00 "Sunset Beach" - serial obyczajowy
18.50 7 minut - wydarzenia dnia - program informacyjny oraz prognoza pogody
19.00 Zoom - magazyn sensacji
19.30 Podaj dalej - teleturniej
20.00-23.05 CZWARTEK DETEKTYWÓW:
20.00 "Szczęśliwy traf" ("Pure Luck") - komedia, USA 1991, reż. Nadia Tass, wyk. Martin Short, Danny Glover, Scott Wilson, Harry Shearer (100 min)
21.45 "Columbo" - serial kryminalny
ZŁOTA KLASYKA:
23.05 "Policjanci z Miami" - serial sensacyjny
23.55 "Świat Audubona: Hawaje - świat w niebezpieczeństwie" - film dokumentalny
00.45 "Sliders" - serial SF
01.30 Zoom - magazyn sensacji

POLSAT

07.00 Piosenka na życzenie
08.00 "Garfield" (114) - serial animowany
08.30 "Żar młodości" ("Young and Restless") (602) - serial obyczajowy, Kanada 1996 (55 min)
09.25 "Boże Narodzenie Herkulesa Poirot" ("Hercule Poirot's Christmas") - film kryminalny, W. Bryt. 1994, reż. Edward Bennett, wyk. David Suchet, Philip Jackson, Mark Tandy, Clive Exton, Catherine Rabett, Simon Roberts, Brian Gwaspari (103 min)
11.25 "Święta w buszu" ("Bush Christmas") - film przygodowy, Australia 1983, reż. Henri Safran, wyk. John Ewart, John Howard, Mark Spain, Nicole Kidman, Peter Sumner, James Wingrove (86 min)
13.00 "D.A.R.Y.L." - komedia, USA 1985, reż. Simon Wincer, wyk. Mary Beth Hurt, Michael McKean, Barret Oliver, Kathryn Walker, Colleen Camp, Josef Sommer, Steve Ryan (84 min)
14.45 "Alladyn" - film animowany, Francja 1969, reż. Jean image (67 min)
16.00 Informacje
16.15 "Górska odyseja" ("Courage Mountain") - film przygodowy, USA 1990, reż. Christopher Leitch, wyk. Charlie Sheen, Leslie Caron, Juliette Caton, Jan Rubes, Joanna Clarke, Nicola Stapleton, Jade Magri (94 min)
18.00 "Słoneczna wigilia" ("Sunshine Christmas") - dramat obyczajowy, USA 1977, reż. Glenn Jordan, wyk. Cliff De Young, Barbara Hershey, Pat Hingle, Meg Foster, Eileen Heckart, Elizabeth Cheshire (94 min)
19.45 "Szpiedzy tacy jak my" ("Spies Like Us") - komedia, USA 1985, reż. John Landis, wyk. Chevy Chase, Dan Aykroyd, Steve Forrest, Donna Dixon, Bruce Davison, William Prince, Bernie Casey (98 min)
20.50 Losowanie LOTTO i Szczęśliwego Numerka
21.35 Rozwiązanie zagadki "Co jest w worku Jacobs Kronung?" - losowanie
21.40 "Bezsenność w Seattle" ("Sleepless in Seattle") - film obyczajowy, USA 1993, reż. Nora Ephron, wyk. Tom Hanks, Meg Ryan, Rosie O`Donnell, Rita Wilson, Bill Pullman, Ross Malinger, Rob Reiner (101 min)
23.35 Wyniki losowania LOTTO
23.40 Frank Sinatra: duety - koncert
00.40 Muzyka na BIS
02.10 Pożegnanie

POLSAT 2

06.00 Przytul Mnie
07.00 Dżana - program muzyczny
07.30 Szok-blok - mag. muzyczny
08.00 TV Shop
08.30 Kapitan Jastrząb - serial animowany
09.00 Allo, allo - serial komediowy
09.30 Central Park West - serial obyczajowy
10.30 Aniołki Charli'ego - serial kryminalny
11.30 Żar młodości - serial obyczajowy
12.30 Tajemnicza dama - telenowela
13.30 Aficionado - program muzyczny
14.00 DJ Club - pr. o muzyce techno
14.30 Soundrack
15.00 Piosenka na życzenie
16.00 Domek na prerii - serial obyczajowy
17.00 Informacje
17.10 Sally czarownica - serial anim.
17.35 Aniołki Charli'ego - serial kryminalny
18.25 Allo, Allo - serial komediowy
19.00 Micaela - telenowela
19.50 Informacje
20.05 Kobra - serial akcji
21.00 Samotny lot - film prod. włoskiej
22.45 Gwiazdkowy kowboj - film prod. hiszpańskiej
00.20 Przytul Mnie - program muzyczny
01.20 Piosenka na życzenie
02.20 Pożegnanie

TV 5 WROCŁAW

06.55 Program dnia
07.00 Les pirates de noel
07.30 Tajemniczy świat Świętego Mikołaja
07.50 Bajkowa kraina
08.00 Fakty poranne
08.15 Wigilia z Telewizją Wrocław
08.30 Zwierzęta w obiektywie
09.05 Gorzkie dziedzictwo
09.30 Gorzkie dziedzictwo
09.50 Świat życzliwych przyjaciół Franciszka
10.35 Świąteczne przygotowania
10.45 Brat wilk
11.40 Ludzie, pasje i...
12.10 Wesołych świąt
13.00 Jeanne Moreau
14.00 Ekologia dla młodzieży
14.30 Program dnia
14.35 Historia miłości - serial fabularny prod. Wenezuelskiej
15.00 Wigilia z Telewizją Wrocław
15.25 Ballady z końca wieku
15.50 Mówmy swoje - program dla młodzieży
16.40 Gorzkie dziedzictwo
17.05 Gorzkie dziedzictwo
17.30 Dolnośląski Magazyn Reporterów
18.00 Wigilia z Telewizją Wrocław
18.10 Fakty - wydanie główne
18.30 Wigilia z Telewizją Wrocław
19.00 Szara kolęda - śpiewa Iza Zając
19.30 Kolędy pod choinkę
20.00 Królowa Matka - kobieta stulecia
21.00 Retransmisja Nabożeństwa Wigilijnego z Kościoła Ewangelickiego
22.00 Promienni chłopcy
23.30 Kolędy Elżbiety Adamiak
00.00 Ludy i Theo
00.20 Wesołych świąt

WIZJA 1

06.00 "The Night Before Christmas" - film dla dzieci
07.00 "Potsworth i spółka" - serial animowany
07.30 "Rycerzyk Czerwonego Serduszka" - film dla dzieci, Polska 1982, reż. Bogdan Nowicki (75 min)
08.45 "Rupert chce zostać bohaterem" - film dla dzieci, 1997, reż. Brooks Campbell, wyk. Sean Campbell, Melissa Dilulgi, Johnny Crawford, Robbery Scene (90 min)
10.15 "Tygrys" ("Tiger") - film dla dzieci, USA 1997, reż. Miles Rodd, wyk. Miles O'Keefe, Dana Plato, Timothy Bottoms (90 min)
11.45 "Święta w Walii" ("A Child's Christmas in Wales") - film dla dzieci, Kanada 1997, reż. Don McBrearty, wyk. Denholm Elliott, Mathonwy Reeves, Glynis Davies, Michael Fawkes (60 min)
12.45 "Szalony Jack" - film animowany, Dania/Szwec./Norw. 1993, reż. Stefan Fjeldmark
14.15 "Pinokio" ("The Adventures of Pinocchio"/"Carlo Collodi's Pinocchio"/"Die Legende von Pinocchio"/"Pinocchio") - film dla dzieci, W. Bryt./Franc./Niem./Czech./USA 1995, reż. Steve Barron, wyk. Martin Landau, Jonathan Taylor Thomas, Genevieve Bujold, Udo Kier (90 min)
16.00 "Feniks i dywan" - serial dla dzieci, W. Bryt. 1997
16.30 Oprah Winfrey przedstawia
17.30 "Opowieść świąteczna" ("A Thousand Men and a Bayby") - dramat obyczajowy, USA 1997, reż. Marcus Cole, wyk. Richard Thomas, Gerald McRaney, Jonathan Banks, Doris Roberts (105 min)
19.15 "Jedną nogą w grobie" - serial komediowy, W. Bryt. 1990
21.00 "Niepokój serca" (ost.) - serial obyczajowy, W. Bryt. 1996
22.00 "Młode strzelby" ("Young Guns") - western, USA 1988, reż. Christopher Cain, wyk. Emilio Estevez, Kiefer Sutherland, Lou Diamond Phillips, Charlie Sheen (105 min)
23.55 "Dwóch tatusiów" ("Une fille a papas") - film obyczajowy, Francja 1996, reż. Pierre Joassin, wyk. Christophe Malavoy, Christian Charmetant, Julie Voisin (105 min)
01.25 "Życie rodzinne" - dramat obyczajowy, Polska 1971, reż. Krzysztof Zanussi, wyk. Daniel Olbrychski, Jan Kreczmar, Halina Mikołajska, Maja Komorowska (88 min)
02.55 "W ramionach dojrzałej kobiety" ("En brazos de la mujer madura"/"In Paraise of Older Women") - film obyczajowy, Hiszpania 1996, reż. Manuel Lombardero, wyk. Juan Diego, Faye Dunaway, Joanna Pacula, Imanol Arias (105 min)

TV POLONIA

07.00 Program dnia - TV Polonia zaprasza
07.05 Dziennik krajowy
07.25 Sport telegram
07.30 POLONICA: "Pięć dni z życia emeryta" (4/5): "Wspomnień rodzinnych ciąg dalszy" - serial obyczajowy, Polska 1985, reż. Edward Dziewoński (powt.)
08.30 "Panna z mokrą głową" (2/6): "Uczył Marcin Marcina" - serial obyczajowy, Polska 1994 (powt.)
09.00 Wiadomości
09.15 REŻYSER MIESIĄCA - Filip Bajon: "Magnat" (1/2) - dramat historyczny, Polska 1986 (powt.)
10.45 Reportaż
11.00 "W krainie władcy smoków" (15/26) - serial, Polska/Australia 1997
11.30 Dla dzieci: Jest Mikołaj, czy go nie ma?
12.00 Wiadomości
12.10 Historia dwóch Szopek - reportaż Krzysztofa Miklaszewskiego
12.30 "Sarmacja czyli Polska" (1): Dom - film dokumentalny Krzysztofa Koehlera i Waldemara Szarka
13.10 Gdzieś na Bukowinie
13.40 Teatr Telewizji: Ernest Bryll/Katarzyna Gaertner - "Na szkle malowane", Polska 1994, reż. Krystyna Janda, wyk. Emilian Kamiński, Justyna Sieńczyłło, Dorota Landowska, Beata Ścibakówna, Sylwester Maciejewski, Irena Kownas (110 min)
15.20 Wigilia w opactwie - reportaż Andrzeja Germana i Mariana Curzydły
15.35 Blask świątecznego drzewka - reportaż Justyny Ziółkowskiej i Mai Kossakowskiej
16.05 Skarbiec - magazyn historyczno-kulturalny - wydanie "Mickiewiczowskie"
16.35 Jest taki wieczór... - program poetycko-muzyczny Anny Bernat
17.00 Teleexpress
17.15 Wigilia z TV Polonia
17.45 Pójdźmy wszyscy do stajenki - koncert kolęd w wykonaniu Zespołu Pieśni i Tańca "Śląsk"
18.10 Opowieść o wole i ośle w Betlejem
18.40 Z czego składa się świat - program muzyczny
19.00 Dobranocka: "Gwiazdka kota Filemona" - film animowany
19.30 Wiadomości
19.45 Prognoza pogody
19.50 Homilia Prymasa Polski
20.05 Wigilia z TV Polonia
21.00 TEATR TELEWIZJI: Aleksander Fredro - "Pan Benet", Polska 1996, reż. Andrzej Łapicki, wyk. Wiesław Michnikowski, Bogdan Baer, Dariusz Biskupski, Zuzanna Lipiec, Michał Jarmicki, Piotr Grabowski (48 min)
21.50 Wspomnień czar: "Dodek Dymsza" - film dokumentalny
22.30 Panorama
22.55 Prognoza pogody
23.00 "Dekalog III - Pamiętaj abyś dzień święty święcił " - dramat obyczajowy, Polska 1988, reż. Krzysztof Kieślowski, wyk. Maria Pakulnis, Daniel Olbrychski, Joanna Szczepkowska, Artur Barciś (56 min) (napisy w języku angielskim)
00.00 Transmisja Mszy św. Pasterskiej (stereo)
01.30 - 07.00 Program powtórzeniowy

EUROSPORT

08.30 Magazyn sportów ekstremalnych
09.30 (P) Sporty ekstremalne: Zawody w San Diego
10.30 Magazyn olimpijski
12.00 (P) Piłka nożna: Legendy Mistrzostw Świata
13.00 Karting: Halowe zawody w Helsinkach (najważniejsze wydarzenia)
14.00 Kulturystyka: Grand Prix Niemiec w Arnbruck
15.00 Snooker: MŚ w trickach w Antwerpii (najważniejsze wydarzenia)
17.00 (P) Sumo: Turniej Basho w Fukuoka (najważniejsze wydarzenia)
18.00 Łyżworolki: Tatoo Roller In Line w Paryżu
19.30 Automobilizm: Rajdy samochodów terenowych - podsumowanie sezonu
20.00 Kochamy piłkę nożną - magazyn
22.00 (P) Boks: Walki zawodowców
23.00 Kręgle: PŚ w Japonii
00.00 Magazyn olimpijski
02.00 Zakończenie programu

HALLMARK

07.25 "Gdzieś w Ameryce" ("Hidden in America") - dramat obyczajowy, USA 1996, reż. Martin Bell, wyk. Beau Bridges, Bruce Davison, Shelton Dane, Jena Malone (93 min)
09.05 "Miejsce spoczynku" ('Resting Place") - dramat obyczajowy, USA 1986, reż. John Korty, wyk. Richard Bradford, Morgan Freeman, John Lithgow, John Philbin (95 min)
10.45 "Radość w sercu" ("Holiday in Your Heart") - film biograficzny, USA 1997, reż. Michael Switzer, wyk. Le-Ann Rimes, Bernardette Peters, Rebecca Schull, Vernon Grote (80 min)
12.20 "Pierwsze kroki" ("First Steps") - dramat obyczajowy, USA 1985, reż. Sheldon Larry, wyk. Judd Hirsch, Amy Steel, Kim Darby, Frances Lee McCain (95 min)
13.55 "Anioły" ("Angels") - dramat obyczajowy, W. Bryt. 1992, reż. Philip Saville, wyk. Tom Bell, Warren Clarke, Louise Lombard, Alfred Molina (80 min)
15.20 "Niezwykła podróż Świętego Mikołaja" ("It Nearly Wasn't Christmas") - film fantastyczny, USA 1989, reż. Burt Brinckerhoff, wyk. Charles Durning, Risa Schiffman, Annette Marin, Wayne Osmond (95 min)
16.55 "Wspomnienie gwiazdkowe" ("A Christmas Memory") - dramat obyczajowy, USA 1997, reż. Glenn Jordan, wyk. Patty Duke, Piper Laurie, Jaffrey DeMunn, Anita Gillette (90 min)
18.25 "Anioł z Waszyngtonu" ("Angel of Pennsylvania Avenue") - dramat sensacyjny, USA 1997, reż. Robert E. Miller, wyk. Diana Scarwid, Robert Urich, Tegan Moss, Thomas Peacocke (95 min)
20.00 "Dzień Świętego Mikołaja" ("Man in the Santa Claus Suit") - film obyczajowy, USA 1979, reż. Corey Allen, wyk. Fred Astaire, Gary Burghoff, John Byner, Bert Convy (95 min)
21.35 "Świąteczne życzenie" ('The Christmas Wish") - film obyczajowy, USA 1998, reż. Ian Barry, wyk. Debbie Reynolds, Neil Patrick Harris (95 min)
23.10 "Nie ma jak przyjaźń" ("Best Friend for Life") - dramat obyczajowy, USA 1996, reż. Michael Switzer, wyk. Gena Rowlands, Linda Lavin, Richard Farnsworth, Gwen Verdon (95 min)
00.45 "Anioły" ("Angels") - dramat obyczajowy, W. Bryt. 1992, reż. Philip Saville, wyk. Tom Bell, Warren Clarke, Louise Lombard, Alfred Molina (80 min)
02.05 "Mumia" ("Under Wraps") - dramat komediowy, USA 1997, reż. Greg Beeman, wyk. Adam Wylie, Marisa Yedidia, Clara Bryant, Ken Campbell (95 min)
03.40 "Wspomnienie gwiazdkowe" ("A Christmas Memory") - dramat obyczajowy, USA 1997, reż. Glenn Jordan, wyk. Patty Duke, Piper Laurie, Jaffrey DeMunn (90 min)
05.10 "Anioł z Waszyngtonu" ("Angel of Pennsylvania Avenue") - dramat sensacyjny, USA 1997, reż. Robert E. Miller, wyk. Diana Scarwid, Robert Urich, Tegan Moss, Thomas Peacocke (95 min)

CARTOON NETWORK/TCM

06.00 "Figle Flintstonów"
06.30 "Dink, mały dinozaur"
07.00 "Richie Rich"
07.30 "Miś Yogi przedstawia"
08.00 "Szczenięce lata Toma i Jerry'ego"
08.30 "Laboratorium Dextera"
09.00 "Johnny Bravo"
09.30 "Krówka i kurczak"
10.00 "Co za kreskówka!"
10.30 "Nowe przygody Kapitana Planety"
11.00 "Prawdziwe przygody Jonny'ego Questa"
11.30 "Kocia ferajna"
12.00 "Scooby Doo, gdzie jesteś?"
12.30 "Rodzina Addamsów"
13.00 "Jetsonowie"
13.30 "Flintstonowie"
14.00 BOŻE NARODZENIE W CARTOON NETWORK
16.00 "Laboratorium Dextera"
17.00 "Johnny Bravo"
18.00 "Krówka i kurczak"
19.00 "Flintstonowie"
20.00 NOCNY SEANS FILMOWY TCM "Wielka nagroda" ("National Velvet") - film przygodowy, USA 1944, reż. Clarence Brown, wyk. Elizabeth Taylor, Mickey Rooney, Angela Lansbury, Donald Crisp, Anne Revere, Reginald Owen, Norma Varden (11 min)
22.00 "Tomcio Paluch" ("Tom Thumb") - musical, USA 1958, reż. George Pal, wyk. Russ Tamblyn, June Thorburn, Peter Sellers, Terry-Thomas, Alan Young, Jessie Matthew, Bernard Miles (89 min)
23.30 "Wielka nagroda" ("National Velvet") - film przygodowy, USA 1944, reż. Clarence Brown, wyk. Elizabeth Taylor, Mickey Rooney, Angela Lansbury, Donald Crisp, Anne Revere, Reginald Owen, Norma Varden (11 min) (powt.)

TVC 1

05.00 Klekánice
05.25 Co je to doma
05.45 Ukryto v depozitáři
05.55 Jihočeské pastorely
06.30 Já malý přicházím koledovat
06.45 Hip hap hop
07.20 Willy Fog na cestě za dobrodružstvím (25/26)
07.45 JÚHELE NEDĚLE
10.00 Pyšná princezna čb
11.30 Kapka lásky
12.00 Zprávy
12.05 Na vlastních nohou
12.35 Tichá myš
13.25 Vánoční setkání dětí s panem prezidentem
13.40 Hvězda života
14.35 Zvěstujem vám radost
15.05 Ulička v ráji čb
16.30 Hodina zpěvu
17.15 O kouzelném zvonu
17.30 Bylo nás pět (3/6)
18.30 Večerníček
18.35 Vánoční zamyšlení biskupa Václav Malého
18.43 Losování Šťastných deset a šanc milion
18.50 UDÁLOSTI
19.00 Zahrada boží
19.30 Lotrando a Zubejda
21.15 Vánoční koncert Karla Gotta 98 (S
22.25 Jedna kočka za druhou
00.00 Půlnoční bohoslužba
01.00 Pastorale na zámku Libochovice
03.25 Co dál, doktore?

TVC 2

07.05 Noviny
07.30 Panorama
08.00 Svatou dobu již tu máme
08.30 Láska jako trám
10.00 Vánoce
10.15 O. Nedbal: Polská krev
12.20 Pověst o stříbrné jedli
13.15 Těšínská jablíčka Renaty Putzlacher
13.50 Oči ve světě temnoty
14.45 Tradice kancionálu v Javorníku
15.00 Kanadský žesťový kvintet "Canadian
15.50 Betlém
16.30 Vánoční skříňka
18.05 Vánoční stromek Yvetty Simonov
18.45 Na dobré hodince v Lanžhotské r dince
19.25 Vánoční zpívání
20.25 Svět gotiky
21.20 Jeremjáš
22.55 Zpívání na Zelené hoře
23.30 Vánoční čas s Marií Rottrovou
00.00 Roztomilý člověk
01.25 Když hvězdy vyplovou

TV NOVA

06.55 Novashopping
07.00 Flintstounovi (71) Co nenajdete pod stromečkem? Veselé příhody jedné kreslené rodinky. Americký seriál (1992)
07.30 Naše mimino (Bad Baby) Že by už nějaké Jezulátko? Ne - zatím jen americký kreslený film (1997)
08.50 Lví král Nechcete pod stromeček lvíčka? Americký kreslený film (1995) (Premiéra)
09.43 Novashopping
09.45 Hrátky s čertem Pozdravení z Čertova mlýna na Štědrý den. Český film podle Jana Drdy (1956). Hrají J. Bek, E. Klepáčová, A. Vránová, F. Smolík, opelichaní čerti S. Neumann, F. Filipovský a další. Režie Jos. Mach (97 min)
11.25 Nekonečný příběh (Neverending Story) Malý Bastian v pohádkové říši Fantazie. Německá filmová pohádka k vánočnímu poledni (1983). Hrají N. Hathaway, B. Oliver, P. Hayes, T. Stronach, S. Bromley a další. Režie W. Petersen (90 min)
13.00 David Copperfield na Nově
13.15 My tři a pes z Pětipes Dva pražští kluci v jedné vesnici. Český film (1971). Hrají J. Kukol, R. Krásný, Petrusová, H. Růžičková, K. Augusta a další. Režie O. Koval (68 mi
14.25 Pod Jezevčí skálou
15.45 Jak svět přichází o básníky. Ner zluční kamarádi Štěpán a Kend studentské divadlo a první láska Česká komedie (1982). Hrají Pav Kříž a David Matásek, dále I Šafránková, M. Myslíková, J. Cisk J. Somr, L. Kopřiva, O. Navrátil, R. Čech a další. Režie D. Klein (
17.14 Novashopping
17.15 Byl jednou jeden král Než se ro svítí svíčičky, nechte se okouzlit sl vnou českou pohádkou (1954)! Hra Jan Werich, Milena Dvorská, Vlas Burian a další. Režie B. Zeman (
19.00 TELEVIZNÍ NOVINY, Počasí, Spor
19.15 Jezerní královna
20.50 Beethoven
22.20 Lucie na bílo
23.25 48 hodin v Paříži
01.25 Právě začínáme (čb)
02.55 Novashopping
03.00 Nova na pátek
03.05 Konec vysílání

NOWINY sportowe
NR INDEKSU: 3128073 ISSN 1232-0366
r 50 17 grudnia 1998

Ruszyła Nyska Liga Bilardowa

Rozpoczęły się rozgrywki coraz ardziej popularnej Nyskiej Ligi ilardowej. W tym sezonie do rozywek przystąpiło 10 drużyn, w tym den całkiem nowy klub o nazwie mega. W drużynie tej nie grają dnak nowicjusze, tylko uznanej już lasy bilardziści. Paluch, Adamus, acny i Działa wielokrotnie już plaowali się na medalowych miejscach przeróżnych turniejach. Ten zepół właśnie jest na czele tabeli po ozegraniu trzech kolejek ligowych. a plecami Omegi, ze stratą dwóch unktów znajduje się Klub Garnionowy "Dąbrowszczak". I właśnie drużyny wydają się być głównymi aworytami rozgrywek. Sport ma dnak to do siebie, że niespodzian- zdarzają się bardzo często i myimy, że w tych rozgrywkach ich też ie zabraknie.

Wyniki:

rzeł Reńska Wieś - Omega 0:4 (12:28)
Duda - M. Paluch 3:7
Karwacki - D. Adamus 1:7
Grabowski - S. Łacny 4:7
Duda - G. Działa 4:7
ub Garnizonowy "Dąbrowszczak" - The est Grodków 3:1 (24:15)
Czyszczoń - Z. Wagner 7:6
Strauss - T. Byczkowski 3:7
Szczepański - W. Iżyk 7:2
Szyszka - A. Więcławski 7:0
ieszko - Dom Kultury Złotogłowice 1:3 (23:24)
Zybert - J. Bauer 7:3
Klimas - J. Akseńczuk 6:7
Klimas - P. Pajestka 6:7
Paszkowski - D. Gieter 4:7
KS "Jedynka" Złotogłowice - U Sąsiada 3:1 (25:22)
Michocki - Z. Tomaszek 7:6
Major - M. Madera 7:3
Jacyszyn - P. Kaczmarek 7:6
Zieliński - D. Jacewski 4:7
KS "Dwójka" Złotogłowice - KMCH Reńa Wieś 2:2 (23:25)
erwona kartka dla gospodarzy za niedostarenie protokołu z zawodów
e Best Grodków - UKS "Jedynka" Złotowice 3:1 (26:14)
Więcławski - Z. Major 7:1
T. Mazur - P. Michocki 5:7
T. Byczkowski - K. Jacyszyn 7:1
W. Iżyk - P. Zieliński 7:5
Omega - UKS "Dwójka" Złotogłowice 4:0 (28:9)
D. Adamus - A. Akseńczuk 7:4
M. Paluch - P. Grochalski 7:2
S. Łacny - M. Jamruz 7:1
G. Działa - W. Przybyszewski 7:2
U Sąsiada - Orzeł Reńska Wieś 4:0 (28:18)
P. Wydra - G. Baliński 7:0
P. Kaczmarczyk - M. Duda 7:6
T. Oszywa - G. Karwacki 7:6
D. Jacewski - B. Duda 7:6
KMCH Reńska Wieś - Mieszko 0:4 (6:28)
J. Misztok - M. Klimas 1:7
M. Grech - G. Zybert 0:7
A. Cymbalista - B. Paszkowski 0:7
S. Marcinek - P. Klimas 5:7
Dom Kultury Złotogłowice - Klub Garnizonowy "Dąbrowszczak" 2:2 (18:22)
J. Akseńczuk - B. Strauss 7:6
P. Pajestka - S. Szyszka 3:7
D. Gieter - T. Filipowicz 7:2
J. Bauer - A. Szczepański 1:7
Klub Garnizonowy "Dąbrowszczak" - KMCH Reńska Wieś 4:0 (28:6)
T. Filipowicz - M. Grech 7:3
B. Strauss - J. Misztok 7:2
A. Szczepański - A. Cymbalista 7:0
S. Szyszka - S. Morcinek 7:1
Mieszko - U Sąsiada 3:1 (25:13)
P. Klimas - M. Madera 7:4
G. Zybert - P. Kaczmarek 7:1
B. Paszkowski - T. Oszywa 7:1
M. Klimas - P. Wydra 4:7
Orzeł Reńska Wieś - Dom Kultury Złotogłowice 2:2 (18:21)
K. Grabowski - J. Akseńczuk 7:4
B. Duda - Z. Szostopal 7:3
G. Karwacki - D. Gieter 3:7
M. Duda - P. Pajestka 1:7
UKS "Jedynka" Złotogłowice - Omega 0:4 (10:28)
P. Michocki - D. Adamus 2:7
W. Major - M. Paluch 2:7
K. Jacyszyn - S. Łacny 5:7
M. Zieliński - G. Działa 1:7
UKS "Dwójka" Złotogłowice - The Best Grodków 0:4 (11:28)
P. Grochalski - T. Byczkowski 1:7
A. Akseńczuk - T. Mazur 4:7
M. Jamruz - W. Iżyk 4:7
W. Przybyszewski - A. Więcławski 2:7

Tabela NLB

.	Omega	3	9	12:0	84:31
.	KG Dąbrowszczak	3	7	9:3	74:39
.	Mieszko	3	6	8:4	76:43
.	The Best Grodków	3	6	8:4	69:49
.	Dom Kultury Złotogłowice	3	5	7:5	63:63
.	U Sąsiada	3	3	6:6	63:66
.	UKS Jedynka Złotogłowice	3	3	5:8	49:76
.	Orzeł Reńska Wieś	3	1	2:10	48:77
.	UKS Dwójka Złotogłowice	3	1	2:10	43:81
0.	KMCH Reńska Wieś	3	1	2:10	37:79

KRZYSZTOF CENTNER

SPORT SPORT SPORT SPORT SPORT

I liga seria "A" **Siatkówka**

Zwycięstwo na inaugurację

Citroen Stal Hochland Nysa - Legia Hortex Warszawa 3:1 (25:20, 25:20, 20:25, 25:13)

STAL: **Adam Kurek, Rafał Dymowski, Tomasz Paluch, Tomasz Borczyński, Janusz Bułkowski, Paweł Kuciński** - libero **Krzysztof Wójcik** oraz **Aleksander Januszkiewicz, Zbigniew Rektor**, trener **Andrzej Kaczmarek.**
LEGIA: **Artur Kusio, Jarosław Szalpuk, Robert Prygiel, Dariusz Kleszcz, Tomasz Skalski, Rafał Legień** - libero **Piotr Wasilewski** oraz **Piotr Kempisty, Arkadiusz Ruciński**, trener **Jerzy Salwin.**
Spotkanie sędziowali: **Ryszard Dietrich** (Wrocław) i **Grzegorz Jacyna** (Wrocław).

Od zwycięstwa rozpoczęli siatkarze Citroena Stali Hochland rozgrywki I ligi serii "A". W rozegranym w Nysie meczu pokonali zupełnie przyzwoicie grający zespół warszawskiej Legii. Nie było to jednak porywające spotkanie. Nowy system punktowania w setach spowodował, że siatkówka straciła wiele na atrakcyjności. Niestety komercjalizacja sportu, nie ominęła tak bliskiej nam dyscypliny sportu.

Ciężar odbioru w tym meczu spoczywał na Pawle Kucińskim

Pierwszy set był wyrównany tylko do stanu 5:5. Później nie psujący zagrywek nyscy siatkarze zaczęli się oddalać rywalom uzyskując kilkupunktową przewagę. Było już 9:5, 11:6, 16:10, a następnie 20:14. W tym momencie legioniści poderwali się jeszcze do walki i za sprawą bardzo dobrej gry Prygiela zniwelowali przewagę Stali do 3 punktów (22:19). Trener Kaczmarek nie ryzykował i natychmiast poprosił swoich podopiecznych do siebie. Po powrocie na parkiet wszystko wróciło do normy. Stal przejęła inicjatywę i Paweł Kuciński zakończył tę partię.

W drugim secie przy stanie 2:2 nysanie zdobyli trzy kolejne punkty obejmując prowadzenie 5:2. Ta nieznaczna przewaga utrzymywała się aż do stanu 21:19. Wtedy to ponownie skuteczna końcówka stalowców zapewniła im zwycięstwo w tej partii 25:20.

W secie trzecim wszystko było zgodnie z planem do stanu 5:1 dla Stali. W tym momencie najlepszy w tym meczu siatkarz Legii - Robert Prygiel skręcił nogę i musiał opuścić plac gry. Wydawało się, że to tylko pomoże drużynie z Nysy odnieść wysokie, przekonywujące zwycięstwo w tej partii. Stało się jednak inaczej. Zdekoncentrowani nieco stalowcy zaczęli popełniać proste błędy i Legia uwierzyła, że jeszcze można ten mecz wygrać. Gra się wyrównała. Przy stanie 19:19 pogubił się nieco nasz rozgrywający i Legia skutecznym finiszem zapewniła sobie zwycięstwo w tej partii.

W secie czwartym tylko do stanu 8:8 trwała zacięta walka, później skutecznie prowadzeni do boju przez Borczyńskiego stalowcy przejęli inicjatywę w swoje ręce. Rywale nie podjęli już walki. Wynik 25:13 jest tego najlepszym dowodem.

W sumie mecz razem z przerwami trwał 1 godzinę i 12 minut. Wszystko więc wskazuje na to, że średnio spotkania siatkarskie przy nowym systemie trwać będą niewiele ponad godzinę.

Po meczu powiedzieli:

Andrzej Kaczmarek (Citroen Stal Hochland)
" - *Obawiałem się tego spotkania. Był to pierwszy mecz rozgrywany tym systemem i nie bardzo wiedziałem jak poradzą sobie z tą zmianą moi zawodnicy. Na szczęście zagrali bardzo dobrze z wyjątkiem oczywiście trzeciego seta, gdzie popełnili zbyt dużo własnych błędów. Podsumowując całe spotkanie, wygraliśmy z zespołem solidnym, a naszymi atutami w tym meczu były zagrywka i rozegranie.*"

Jerzy Salwin (Legia Hortex Warszawa)
" - *Stal miała więcej atutów po swojej stronie. Brakuje nam w zespole rozgrywającego, i to aż nadto było widoczne tu na tej hali. Wyjeżdżając do Nysy zdawałem sobie sprawę, że wygrać w nyskim kotle będzie bardzo ciężko i tak też się stało. Myślę jednak, że nie tylko my przegramy w Nysie. Citroen Stal Hochland Nysa w tym sezonie może być czarnym koniem rozgrywek.*"

KRZYSZTOF CENTNER

WYNIKI WYNIKI WYNIKI

Citroen Stal Hochland Nysa - Legia Hortex Warszawa 3:1 (25:20, 25:20, 20:25, 25:13)
ASPS BBTS Original Polmos Bielsko-Biała - Mostostal Azoty Kędzierzyn-Koźle 1:3 (25:23, 14:25, 24:26, 19:25)
Gwardia Wrocław - Bosman Morze Szczecin 1:3 (25:20, 20:25, 21:25, 17:25)
Warka Strong Club Czarni Radom - Jastrzębie Borynia 3:2 (25:22, 21:25, 27:25, 19:25, 15:13)
Yawal Jurajska AZS Bank Częstochowa - ASPS Górnik Radlin 3:1 (25:19, 25:21, 22:25, 25:22)
Stilon Gorzów - Kazimierz Płomień Sosnowiec 3:1 (25:17, 21:25, 25:21, 25:23)

W spotkaniu rozegranym awansem:
ASPS BBTS Original Polmos Bielsko-Biała - ASPS Górnik Radlin 3:0 (25:21, 25:15, 25:20)

Tabela I ligi seria "A"

1.	BBTS Original B-Biała	2	3	4:3	157:155
2.	Citroen Stal Hochland	1	2	3:1	95:78
3.	Mostostal Azoty K-Koźle	1	2	3:1	99:82
4.	Bosman Morze Szczecin	1	2	3:1	95:83
5.	Stilon Gorzów	1	2	3:1	96:86
6.	Yawal AZS Częstochowa	1	2	3:1	97:87
7.	Warka Strong Radom	1	2	3:2	107:110
8.	ASPS Górnik Radlin	2	2	1:6	143:172
9.	Jastrzębie Borynia	1	1	2:3	110:107
10.	Kazimierz Płomień Sosnowiec	1	1	1:3	86:96
11.	Gwardia Wrocław	1	1	1:3	83:95
12.	Legia Hortex Warszawa	1	1	1:3	78:95

UKS Oknoplast mistrzem województwa

W hali sportowej jednostki wojowej w Nysie odbył się turniej fiałowy Mistrzostw Województwa zkół Podstawowych w halowej dmianie hokeja na trawie. W finawystąpiły dwa zespoły ze Szkoły odstawowej w Skoroszycach oraz prezentantki Szkoły Podstawowej Goświnowicach (UKS Oknoast) i Szkoły Podstawowej nr 12 z ysy.

Turniej zakończył się małą sencją. Faworyzowany pierwszy zeół ze Skoroszyc uległ drużynie z oświnowic, która po raz pierwszy swojej historii zdobyła tytuł mizowski. Za niespodziankę można też uznać trzecie miejsce zaczynających dopiero swoją przygodę z laską reprezentantek Szkoły Podstawowej nr 12 w Nysie, które w decydującym o trzecim miejscu meczu pokonały drugi zespół ze Skoroszyc.

Wyniki:

SP Skoroszyce II - SP nr 12 Nysa 0:8 (0:4)
Bramki strzeliły: A. Przybyszewska (12) - 4, A. Chrząstek (12) - 2, M. Szczurek (12) - 2.
SP Skoroszyce I - SP nr 12 Nysa 3:0 (1:0)
Bramki strzeliły: E. Kmieć (S) - 3.
SP Skoroszyce II - SP Goświnowice 0:8 (0:3)
Bramki strzeliły: J. Kmiecik (G) - 5, R. Fornalik (G) - 3.
SP Goświnowice - SP nr 12 Nysa 9:0 (5:0)
Bramki strzeliły: A. Samek (G) - 5, R. Fornalik (G) - 2, U. Olejnik (G), J. Kmiecik (G).
SP Skoroszyce I - SP Skoroszyce II 14:0 (6:0)
Bramki strzeliły: E. Kmieć (S) - 6, D. Kopacz (S) - 5, G. Pasko (S) - 2, S. Kmieć (S).
SP Goświnowice - SP Skoroszyce I 2:1 (1:0)
Bramki strzeliły: A. Samek (G) - 2, E. Kmieć (S).

Tabela turnieju:

1.	SP Goświnowice	3	6	19:1
2.	SP Skoroszyce I	3	4	18:2
3.	SP nr 12 Nysa	3	2	8:12
4.	SP Skoroszyce II	3	0	0:30

Ostateczna kolejność:

1. SP Goświnowice
(Agnieszka Słowik, Ewelina Laszczak, Roksana Fornalik, Urszula Olejnik, Monika Hendzel, Joanna Kmiecik, Agnieszka Samek, opiekun Romuald Kłodnicki)
2. SP Skoroszyce I
(Dorota Kopacz, Ewelina Kmieć, Gabriela Pasko, Sylwia Kmieć, Monika Hagel, Katarzyna Kudziak, opiekun Antoni Jakubiec)
3. SP nr 12 Nysa
(Karolina Szczudło, Magdalena Szczurek, Aleksandra Przybyszewska, Agnieszka Chrząstek, Marta Sosnowska, Katarzyna Kierzkowska, Teresa Rak, Anna Wiśniewska, opiekun Krzysztof Sieńczak)
4. SP Skoroszyce II
(Monika Jodłowska, Kalina Bronowska, Dorota Opalona, Iwona Opalona, Malwina Karkoszka, Malwina Rogolińska, Żaneta Gajda, Ewelina Stawarz, Aleksandra Malesza, opiekun Halina Zięba)

KRZYSZTOF CENTNER

Siatkówka

Liga wojewódzka młodziczek

W spotkaniach o mistrzostwo ligi wojewódzkiej młodziczek uzyskano następujące rezultaty:

MKS Paczków - SP 7 Lodgar Widok Nysa (mecz przełożony)
Sokół Niemodlin - MKS Paczków 3:0 w-o
MMKS Kędzierzyn-Koźle - Dwójka Opole 0:3
MOS Głubczyce - pauza

Tabela ligi wojewódzkiej młodziczek

1.	Dwójka Opole	8	14	21:6
2.	MOS Głubczyce	7	13	18:5
3.	Sokół Niemodlin	6	12	18:1
4.	Lodgar Nysa	6	9	9:12
5.	MMKS K-Koźle	6	7	4:15
6.	Smyk Prudnik	7	7	2:21
7.	MKS Paczków	6	6	3:15

SPORT SPORT SPORT SPORT SPORT SPORT SPORT SPORT SPORT SPORT

Liga wojewódzka juniorów **Koszykówka**

Trzycyfrówka gospodarzy

UKS SWW Nysa - MKS Strzelce Opolskie 109:61 (48:27)

UKS SWW: **Michał Preisner (18), Mikołaj Pietruszczak (21), Tomasz Zachara (8), Bartosz Matyszczak (8), Michał Wilk (16), Jakub Uszko (15), Paweł Szkopek (12), Krzysztof Pawlak (9), Grzegorz Szablewski (2),** trener **Zygmunt Wójcik.**

MKS: **Sebastian Wieczorek (30), Adam Bogdoł, Krzysztof Kopcza (14), Paweł Orłowski (6), Mariusz Brachaczek (3), Wiktor Damaszek (8), Przemysław Bryś,** trener **Paweł Bębas.**

Spotkanie sędziował: **Henryk Rosłan** (Brzeg).

W kolejnym meczu o mistrzostwo ligi wojewódzkiej juniorów zespół UKS SSW Nysa podejmował we własnej hali drużynę MKS-u Strzelce Opolskie. Zapowiadał się emocjonujący i zacięty pojedynek, wszak oba zespoły przed tym meczem miały identyczną ilość punktów.

Niebezpiecznie pod koszem nyskiego zespołu. Rzuca najskuteczniejszy zawodnik MKS-u Sebastian Wieczorek (nr 4)

Na parkiecie było jednak zgoła inaczej. Gospodarze od pierwszych minut meczu dyktowali warunki gry. W 7. minucie było 18:6 i wiadomo już było, że zadaniem dla podopiecznych Zygmunta Wójcika nie będzie tylko zwycięstwo, lecz rzucenie rywalom tak upragnionej przez zawodników i kibiców "setki". Nie było to zadanie łatwe, tym bardziej, że w 11. minucie meczu przewaga gospodarzy stopniała do 8 punktów (22:14).

Był to jednak chwilowy przestój naszego zespołu. Bardzo dobra gra Pawła Szkopka i powracającego do wysokiej formy Mikołaja Pietruszczaka poderwała kolegów do walki. Przewaga gospodarzy rosła z minuty na minutę. W efekcie pierwsza połowa zakończyła się prowadzeniem gospodarzy 48:27.

Myśląc o przekroczeniu granicy 100 punktów nysanie musieli zagrać jeszcze skuteczniej niż w pierwszej połowie. Zaczęli jednak nieciekawie. W pierwszych 5 minutach drugiej połowy rzucili jedynie 9 punktów i wydawało się, że marzenia o trzycyfrówce trzeba będzie odłożyć do następnego spotkania. Na szczęście w porę się obudzili. Szybkie, a nade wszystko skuteczne ataki koszykarzy SWW zaczęły przynosić efekty. Uszko, Pietruszczak, Wilk i Szkopek skutecznie punktowali rywali i ku radości miejscowej publiczności zwyciężyli 109:61.

Krzysztof Centner

W pozostałych spotkaniach o mistrzostwo ligi wojewódzkiej juniorów uzyskano następujące rezultaty:

MMKS K-Koźle - MOS Głubczyce 88:77
Pogoń II Prudnik - MOS Krapkowice 118:64
OKS Olesno - Pogoń I Prudnik 74:104
MOS Opole - pauza

Tabela ligi wojewódzkiej

1.	Pogoń I Prudnik	7	14	737:547
2.	OKS Olesno	7	13	496:476
3.	UKS SWW Nysa	7	12	576:470
4.	Pogoń II Prudnik	7	11	611:526
5.	MKS Strzelce Op.	8	11	749:788
6.	MOS Opole	7	10	522:513
7.	MOS Głubczyce	7	9	505:581
8.	MMKS K-Koźle	7	8	471:570
9.	MOS Krapkowice	7	8	448:644

Liga wojewódzka **Siatkówka**

Spoczęli na laurach

GP Mechanik Nysa - Zdrój Głuchołazy 3:0 (15:2, 15:11, 15:9)

GP MECHANIK: **Robert Nowak, Wojciech Białomazur, Dariusz Kupiec, Krzysztof Białochwałek, Przemysław Pastusiak, Wojciech Hreczycho** oraz **Jacek Gmernicki, Paweł Dąbrowski, Marek Maj, Mateusz Pietrzak,** trener **Henryk Bejczuk.**

ZDRÓJ: **Radosław Wodała, Tomasz Sokołowski, Andrzej Ruchała, Łukasz Pudelko, Jerzy Struzikiewicz, Arkadiusz Turski** oraz **Krzysztof Bukowiec,** trener **Jerzy Struzikiewicz.**

Spotkanie sędziowali: **Mariusz Kwiecień** (Paczków) i **Antoni Stadnik** (Nysa).

W meczu o mistrzostwo ligi wojewódzkiej siatkarzy zespół nyskiego Mechanika wysoko 3:0 pokonał drużynę Zdroju Głuchołazy. Był to jednostronny pojedynek, mimo, że Mechanik wystąpił w tym spotkaniu bez swoich dwóch podstawowych zawodników - Sebastiana Kukurowskiego i Wojciecha Kondrackiego.

Zwłaszcza pierwszy set był popisem miejscowych siatkarzy. Wynik 15:2 jest tego najlepszym dowodem, a bohaterem tego seta jak i całego meczu był bardzo dobrze grający w tym dniu Robert Nowak. W drugim secie Robertowi zabrakło wsparcia ze strony kolegów, którzy chyba zbyt wcześnie uwierzyli, że jest po meczu. Mecz się nieco wyrównał, ale nie na tyle, żebyśmy mogli być świadkami niespodzianki. Przy stanie 9:8 dla Mechanika podopieczni Henryka Bejczuka podkręcili tempo swoich akcji i skutecznym finiszem zapewnili sobie zwycięstwo.

W secie trzecim ponownie inicjatywa należała do zespołu nyskiego. Jeszcze raz dał o sobie znać Robert Nowak. Jego potężne zagrywki z wyskoku siały postrach wśród rywali. O sile jego zagrywki przekonał się też arbiter z Paczkowa, którego tylko stabilna konstrukcja krzesełka na którym siedział uratowała przed upadkiem. W sumie po 44 minutach gry Mechanik pokonał przeciętnie grający zespół z Głuchołaz 3:0.

Po meczu trener Mechanika - **Henryk Bejczuk** powiedział: "- *Traktowałem ten mecz jako generalny sprawdzian przed zbliżającym się półfinałem wojewódzkim juniorów starszych. Niestety po łatwo wygranym pierwszym secie moi zawodnicy następne dwa zagrali systemem policyjnym tzw. stójkowym. W sumie tylko do gry Roberta Nowaka nie mam żadnych zastrzeżeń.*"

Krzysztof Centner

W pozostałych spotkaniach o mistrzostwo ligi wojewódzkiej siatkarzy uzyskano następujące rezultaty:

KKS Kluczbork - Odra Brzeg 3:0
MOS Opole - Stal Zawadzkie 0:3
Mostostal Azoty Kędzierzyn-Koźle - Megawat Opole (mecz przełożony)
Junior Opole - Mechanik Nysa 0:3
Zdrój Głuchołazy - UKS Stal Nysa 0:3
Sokół Niemodlin - MMKS Kędzierzyn-Koźle 3:0
Odra Brzeg - MMKS Kędzierzyn-Koźle 3:0
UKS Stal Nysa - Sokół Niemodlin 3:0
Megawat Opole - Junior Opole 0:3
KKS Kluczbork - MOS Opole 3:0
Mostostal Azoty II Kędzierzyn-Koźle - Stal Zawadzkie (mecz przełożony)

Tabela ligi wojewódzkiej

1.	KKS Kluczbork	8	16	24:2
2.	Mechanik Nysa	8	15	22:1
3.	UKS Stal Nysa	7	13	19:1
4.	Sokół Niemodlin	8	12	14:11
5.	Stal Zawadzkie	7	11	15:9
6.	Junior Opole	7	11	16:11
7.	Odra Brzeg	8	11	11:16
8.	Mostostal Azoty	5	9	12:7
9.	Zdrój Głuchołazy	7	9	10:11
10.	MOS Opole	8	9	3:24
11.	Megawat Opole	7	8	4:11
12.	MMKS K-Koźle	8	8	2:24

Ze sportu szkolnego

Triumf podopiecznych Mariusza Listowskiego

Szef Rady Gminnej SZS w Łambinowicach - **Tadeusz Walczuk** w dniu 21 listopada zorganizował w Bielicach (sala Wiejskiego Domu Kultury) Mistrzostwa Gminy Szkół Podstawowych w mini piłce ręcznej dziewcząt. W turnieju udział wzięły cztery zespoły reprezentujące: Szkołę Podstawową z Jasienicy Dolnej, Szkołę Podstawową z Łambinowic, Szkołę Podstawową z Mańkowic i Szkołę Podstawową z Bielic.

Tym razem tytuł mistrzowski nie przypadł w udziale najbardziej usportowionym szkołom z Bielic i Łambinowic, lecz Szkole Podstawowej z Jasienicy Dolnej. Podopieczne **Mariusza Listowskiego** wygrały wszystkie swoje spotkania, a najlepsza ich zawodniczka - **Ewelina Hawrot**, rzucając 22 bramki została najlepszą strzelczynią tego turnieju.

Wyniki:

SP Bielice - SP Mańkowice 6:14
Bramki rzuciły: E. Góralik (B) - 2, R. Duda (B) - 2, M. Czop (B) - 2, J. Frymus (M) - 11, M. Czajka (M) - 2, I. Skowrońska (B) - samob.

SP Łambinowice - SP Jasienica Dln. 7:11
Bramki rzuciły: K. Modzelewska (Ł) - 3, M. Gajda (Ł) - 3, E. Sosulska (Ł), E. Hawrot (J) - 6, S. Łuczyńska (J) - 5.

SP Bielice - SP Łambinowice 2:7
Bramki rzuciły: E. Góralik (B), M. Czop (B), M. Gajda (Ł) - 4, J. Waszczyk (Ł) - 2, E. Sosulska (Ł).

SP Jasienica Dolna - SP Mańkowice 8:3
Bramki rzuciły: E. Hawrot (J) - 6, S. Łuczyńska (J), A. Wolska (J), M. Czajka (M) - 3.

SP Bielice - SP Jasienica Dolna 3:12
Bramki rzuciły: R. Duda (B) - 2, E. Góralik (B), E. Hawrot (J) - 10, D. Świętek (J), M. Łacny (J).

SP Łambinowice - SP Mańkowice 12:7
Bramki rzuciły: M. Gajda (Ł) - 7, J. Waszczyk (Ł) - 2, M. Litwin (Ł) - 2, E. Sosulska (Ł), J. Frymus (M) - 3, M. Czajka (M) - 3, E. Muszyński (M).

Tabela turnieju

1.	SP Jasienica Dln.	3	6	31:13
2.	SP Łambinowice	3	4	26:20
3.	SP Mańkowice	3	2	24:26
4.	SP Bielice	3	0	11:33

Ostateczna kolejność:

1. SP Jasienica Dolna
(Ewelina Hawrot, Magdalena Łacny, Sylwia Łuczyńska, Karolina Wierzbanowska, Monika Witek, Agnieszka Wolska, Dorota Świętek)

2. SP Łambinowice
(Joanna Gajda, Magdalena Gajda, Otylia Landas, Małgorzata Litwin, Katarzyna Mondzelewska, Katarzyna Sawicka, Elżbieta Sosulska, Justyna Waszczyk)

3. SP Mańkowice
(Magdalena Czajka, Judyta Frymus, Natalia Grzebiela, Monika Jędrusik, Barbara Kłapoucha, Elżbieta Muszyńska)

4. SP Bielice
(Patrycja Buryś, Marta Czop, Natalia Dąbrowska, Róża Duda, Ewelina Góralik, Kamila Grzywa, Dorota Kazimierska, Iwona Skowrońska, Katarzyna Wolna)

(NAP)

Koszykówka

Liga wojewódzka kadetów

W spotkaniach o mistrzostwo ligi wojewódzkiej kadetów uzyskano następujące rezultaty:

Smyk I Prudnik - UKS SWW Nysa 82:1
OKS Olesno - MOS Opole 57:
MKS Strzelce Op. - MOS Kluczbork 144:
MOS Głubczyce - pauza

Tabela ligi wojewódzkiej

1.	Smyk I Prudnik	5	10	440:3
2.	MKS Strzelce Op.	5	9	475:3
3.	UKS SWW Nysa	6	9	467:3
4.	MOS Opole	5	9	423:3
5.	OKS Olesno	5	7	345:2
6.	MOS Głubczyce	5	5	272:4
7.	MOS Kluczbork	5	5	256:5

Ze sportu szkolnego

Bez szkół wiejskich

W dniu 21 listopada w sali sportowej Szkoły Podstawowej nr 7 w Nysie odbyły się Zawody Miejsko-Gminne Szkół Podstawowych w piłce koszykowej dziewcząt. W turnieju wystartowało siedem zespołów reprezentujących sześć nyskich szkół podstawowych (dwa zespoły wystawiła Szkoła Podstawowa nr 10). Zabrakło na starcie tym razem malutkich szkół wiejskich, które nie mając odpowiednich warunków do treningu tej dyscypliny sportu, postanowiły zrezygnować z udziału w turnieju.

Walka o pierwsze miejsce rozegrała się pomiędzy pierwszym zespołem ze Szkoły Podstawowej nr 10 i drużyną reprezentującą Szkołę Podstawową nr 8. Pojedynek finałowy był bardzo emocjonujący. Po pierwszej połowie prowadziły dziewczęta z "ósemki", ale nie udało im się utrzymać 2-punktowej przewagi. W drugiej połowie zdecydowany atak podopiecznych Ryszarda Rogowskiego przyniósł im zasłużone zwycięstwo.

Wyniki:

I runda
SP nr 10 Nysa I - SP nr 7 Nysa 20:5 (14:0)
SP nr 3 Nysa - SP nr 2 Nysa 24:3 (16:3)
SP nr 12 Nysa - SP nr 8 Nysa 8:11 (6:2)
SP nr 10 Nysa II - wolny los

Półfinały
SP nr 10 Nysa I - SP nr 3 Nysa 23:4 (18:2)
SP nr 8 Nysa - SP nr 10 Nysa II 18:6 (8:1)

Finał
SP nr 10 Nysa I - SP nr 8 Nysa 22:15 (9:11)

Ostateczna kolejność:

1. SP nr 10 Nysa I
(Paulina Szymaniak (2), Marzena Bartnik (16), Magdalena Bartnik (4), Kamila Kłos (20), Małgorzata Sawicka (10), Kamila Dargiewicz (1), Małgorzata Cug (2), Katarzyna Maćków, Izabela Górecka (10), Weronika Wojskopf, opiekun Ryszard Rogowski)

2. SP nr 8 Nysa
(Jolanta Płoskonka (20), Magdalena Rymarz (4), Kamila Leszczyńska (6), Paulina Jedynak, Katarzyna Falkiewicz (2), Milena Wojciuch (2), Joanna Gryzło (2), Monika Kloc (4), Marzena Dąbrowska (2), Katarzyna Marszałek (2), Martyna Hutek, Alicja Witkowska, opiekun Jarosław Klecza)

3. SP nr 3 Nysa
(Małgorzata Komar (2), Natalia Wojtczak (2), Magdalena Ryba, Marta Skrzypek (6), Anna Bober (10), Anna Damasiewicz (2), Małgorzata Potyrała (2), Agnieszka Końca (2), Izabela Święcicka, Kinga Stano (2), Monika Lisowska, opiekun Roman Palacz)

4. SP nr 10 Nysa II
(Izabela Kasprzyk (3), Emilia Sadowska (2), Kornela Płoskonka, Monika Kulig, Malwina Staliś (1), Anna Wierdak, Elżbieta Kozłowska, Marta Skubińska, Marcela Knop, Jolanta Słoboda, Magdalena Krzepkowska, Sylwia Kulig, opiekun Dariusz Sieroń)

K.C.

NOWINY
Redakcja sportowa
dyżur pełni w niedziele
w godz 17.00 - 21.00
tel. (077) 433 46 78 wew. 43
tel. (077) 433 04 14 wew. 43

Siatkówka

Liga "MW" kobiet

W spotkaniach o mistrzostwo ligi międzywojewódzkiej siatkarek uzyskano następujące rezultaty:

Volleyball Cieszyn - MMKS Kędzierzyn-Koźle 3:0
Dwójka Opole - Częstochowianka II 2:3
LKS PTR Pszczyna - AZS Gliwice (mecz przełożony)
MKS Głubczyce - Lodgar Widok Nysa 2:3

W spotkaniach zaległych:

Dwójka Opole - LKS PTR Pszczyna 3:2
Dwójka Opole - Volleyball Cieszyn 0:3

Tabela ligi międzywojewódzkiej

1.	Volleyball Cieszyn	12	24	36:2
2.	MMKS K-Koźle	12	22	30:13
3.	Częstochowianka II	12	20	28:17
4.	PTR Pszczyna	11	17	22:23
5.	Dwójka Opole	12	17	18:28
6.	Lodgar Nysa	12	16	16:29
7.	AZS Gliwice	11	13	17:27
8.	MOS Głubczyce	12	12	8:36

Siatkówka

LAS

W spotkaniach o mistrzostwo Ligi Amatorskiej Siatkówki uzyskano następujące rezultaty:

Wiarus - N-ART
Daewoo FSO ZSD - Skorpion
VOC Express - TOMART
Astor - Gips Skoroszyce
Zieloni - Trójka (mecz przełożony)
Sponsorzy - Straż Pożarna

Tabela LAS-u

1.	Trójka	8	16	2
2.	Sponsorzy	8	16	2
3.	Skorpion	9	15	2
4.	Straż Pożarna	9	15	23:
5.	VOC Express	8	14	20:
6.	Tomart	9	13	15:
7.	Astor	9	13	16:
8.	Daewoo FSO ZSD	9	11	10:
9.	N-ART	8	10	9:
10.	Gips Skoroszyce	9	10	4:
11.	Zieloni	7	9	9:
12.	Wiarus	9	9	3:

SPORT SPORT SPORT SPORT SPORT SPORT SPORT SPORT SPORT SPORT

V finale MMKS i Sokół

dniu 28 listopada w sali sporj Szkoły Podstawowej nr 7 w odbył się półfinałowy turniej zostw województwa w piłce owej juniorek młodszych. O premiowane awansem miejsca yły trzy drużyny - MMKS Kęzyn-Koźle, Lodgar Widok Nysa ół Niemodlin.

Wydawało się, że faworytami turnieju będą dwa pierwsze ze-, bowiem Sokół dopiero debiuv tej kategorii wiekowej, a dowo gra w tych rozgrywkach sai młodziczkami. Jak się jednak ało ambitne niemodlinianki, ce w sześcioosobowym składzie nyślały złożyć broni. Już w vszym meczu postarały się o niespodziankę.

ar Widok Nysa - Sokół Niemo- 0:3 (9:15, 12:15, 5:15)

to mecz w którym główną rolę wała zagrywka i od niej w dustopniu zależał wynik spotkaZaczęło się pomyślnie dla Lod- po mocnych zagrywkach Marszczyszyn (dwa kolejne asy) ar objął prowadzenie 4:1. iej jednak do głosu doszły ry-. Zagrywki Agnieszki Paszek i Kornaś spowodowały dużo eszania w nyskim zespole i Soojął prowadzenie 10:7. Nysanıdało się jeszcze zmniejszyć dy- do rywalek (9:10), ale ostatowo w tym secie należało do iwniczek. Skuteczne ataki Pauzmitowicz i Olgi Satały zakończyły tę partię.

ząątek drugiego seta ponownie ał do Lodgaru. Wyróżniająca nyskiej drużynie Magdalena ała popisała się serią mocnych wek, po której Lodgar prowa-:0. W rewanżu Patrycja Frach- zagrywką, zdobyła trzy punkSokoła. Po przejęciu zagrywbela Jastrzębska, wspólnie z Jaszczyszyn zaczęły punktoywalki (oczywiście zagrywką).

Agata Pięt nie zaliczy tego turnieju do udanych

o szybko zrobiło się 10:3 dla ıru i gdy wydawało się, że lada ent ten set zakończy się zwyem Lodgaru, Sokół rozpoczął . Przy stanie 10:6 Marta Koj zdobyła dwa kolejne punkty odgaru i było już 12:6. Niestey to ostatnie punkty zdobyte zespół z Nysy. As serwisowy ıy Wiercimok był sygnałem do dla drużyny Sokoła. Mocna vka Alicji Kornaś, skuteczne Szmitowicz i Satały dopełniły . Sokół wygrał tę partię 15:12.

ecie trzecim załamany porażlrugim Lodgar, nie podjął już Sokół prowadził wyraźnie 7:0, y wygrać decydującą partię

drugim spotkaniu zmęczone m z Lodgarem niemodlinianıtkały się z drużyną MMKS-u erzyn-Koźle, głównym fawotego turnieju.

Niemodlin - MMKS Kędzie- Koźle 0:3 (8:15, 12:15, 11:15)

Niemodlinianki próbowały walczyć, ale odczuwały trudy spotkania z Lodgarem. Nie były już tak skuteczne Paulina Szmitowicz, a zwłaszcza Olga Satała i nic dziwnego, że wypoczęty rywal miał nieco ułatwione zadanie. Początek pierwszego seta był wprawdzie wyrównany, ale końcówka tej partii toczyła się już pod wyraźne dyktando drużyny z Kędzierzyna-Koźla.

Olga Satała zaprezentowała w Nysie pełnię swych możliwości

W drugim secie ambitne niemodlinianki jeszcze raz poderwały się do walki obejmując prowadzenie 4:2. Niestety już chwilę później było 13:4 dla MMKS-u. Niemodlinianki nie atakowały już tak precyzyjnie jak w pierwszym meczu i przewaga drużyny z Kędzierzyna-Koźla niebezpiecznie rosła. Widząc to trener Janik wezwał swoje podopieczne do siebie. Kilkadziesiąt sekund przerwy zrobiło swoje. Po powrocie na parkiet niemodlinianki odzyskały wigor, a co najważniejsze ich największa broń (zagrywka) zaczęła znowu funkcjonować. W efekcie na tablicy wyników ukazał się rezultat 11:13. Końcówka była bardzo dramatyczna, ale sensacji nie zanotowaliśmy. MMKS wygrał tę partię 15:12.

W secie trzecim nie spodziewaliśmy się większych emocji. Wydawało się, że niemodlinianki nie podejmą już walki. Jak się jednak okazało myliliśmy się. Ambitne dziewczęta z Niemodlina jeszcze raz zaatakowały, obejmując prowadzenie 6:1. Było to jednak wszystko na co im ambicja pozwoliła. Końcowe minuty meczu należały bowiem do Izabeli Rus (zdecydowanie najlepszej zawodniczki tego turnieju) i jej koleżanek, które wygrały decydującą partię 15:11 i całe spotkanie 3:0.

Ostatnim spotkaniem tego turnieju był pojedynek nyskiego Lodgaru z MMKS-em Kędzierzyn-Koźle.

Lodgar Widok Nysa - MMKS K-Koźle 0:3 (8:15, 13:15, 3:15)

Tylko zwycięstwo 3:0 dawało jeszcze szanse drużynie nyskiego Lodgaru na awans do finału. Niestety było to zadanie przekraczające możliwości drużyny z Nysy. W pierwszym secie tylko do stanu 3:3 trwała wyrównana walka. Później na parkiecie dominował już wyraźnie zespół z Kędzierzyna-Koźla.

W drugim secie nic nie zapowiadało wyrównanej walki. Kędzierzynianki objęły wysokie prowadzenie 9:2 i gdy myślały już o secie trzecim, nysanki przystąpiły do kontrataku. Kibice ze zdumienia przecierali oczy. Okazało się, że Lodgar także potrafi grać. Nysanki zaczęły nie tylko wspaniale bronić, ale i skutecznie atakować. Przewaga drużyny z Kędzierzyna-Koźla zaczęła błyskawicznie topnieć. Lodgar objął nawet prowadzenie 13:12, ale nie potrafił dokończyć dzieła. Kędzierzynianki skutecznie skontrowały i wygrały tę partię 15:13.

Set trzeci miał jednostronny i niecodzienny przebieg. Rozpoczęła go Joanna Skrzypek i zanim zeszła z zagrywki MMKS prowadził już 13:0. Trwało to wszystko niecałe 5 minut. Na nasze szczęście swoją 14 zagrywkę Asia zepsuła i w ten oto sposób Lodgar uratował się od niechlubnej porażki 0:15.

Podsumowując cały turniej trzeba zaznaczyć, że wygrał zespół zdecydowanie najlepszy, posiadający najrówniejszy skład, chociaż jak powiedział trener Sokoła Jan Janik w finale może być różnie i role mogą się odwrócić.

Ostateczna kolejność:

1. MMKS Kędzierzyn-Koźle
(Joanna Skrzypek, Magdalena Turczeniewicz, Izabela Rus, Katarzyna Pokój, Marta Karczmarczyk, Karolina Fila oraz Magdalena Kisielewska, trener Lucjan Krakowczyk)

2. Sokół Niemodlin
(Olga Satała, Paulina Szmitowicz, Justyna Wiercimok, Alicja Kornaś, Agnieszka Paszek, Patrycja Frach, trener Jan Janik)

3. Lodgar Widok Nysa
(Marta Jaszczyszyn, Paulina Roziewicz, Barbara Herman, Marta Kołodziej, Magdalena Chadała, Izabela Jastrzębska oraz Katarzyna Naziębło, Agata Pięt, trener Andrzej Roziewicz)

KRZYSZTOF CENTNER

Koszykówka

Liga wojewódzka młodzików

W spotkaniach o mistrzostwo ligi wojewódzkiej młodzików uzyskano następujące rezultaty:

MKS Strzelce Op. - MKS Otmuchów 56:96
MMKS Kędzierzyn-Koźle - Smyk Prudnik 56:82
MOS Głubczyce - pauza

Tabela ligi wojewódzkiej młodzików

1.	Smyk Prudnik	4	7	306:240
2.	MKS Otmuchów	3	6	265:167
3.	MMKS K-Koźle	3	4	186:205
4.	MOS Głubczyce	3	4	154:220
5.	MKS Strzelce Op.	3	3	159:238

Ze sportu szkolnego

Mistrz jest mistrzem

W Paczkowie rozegrano Zawody Miejsko-Gminne Szkół Podstawowych w piłce koszykowej dziewcząt. Do turnieju przystąpiły wszystkie szkoły podstawowe z gminy Paczków. Tytułu mistrzowskiego z ubiegłego roku broniły dziewczęta ze Szkoły Podstawowej w Trzeboszowicach. Podopieczne **Renaty Mycak** i tym razem były najlepsze, wygrywając wysoko wszystkie swoje spotkania. Bardzo zacięty był pojedynek o drugie miejsce, w którym to drużyna z Kamienicy Nyskiej jednym koszem pokonała zespół ze Szkoły Podstawowej nr 1 w Paczkowie.

Wyniki:

Eliminacje

SP nr 1 Paczków - SP nr 2 Paczków 16:2
SP Kamienica N. - SP nr 3 Paczków 15:8
SP Trzeboszowice - mistrz z ubiegłego roku

Finał

SP nr 1 Paczków - SP Kamienica Nyska 10:12
SP nr 1 Paczków - SP Trzeboszowice 7:18
SP Kamienica Nyska - SP Trzeboszowice 0:26

Tabela finału

1.	SP Trzeboszowice	2	4	44:7
2.	SP Kamienica N.	2	3	12:36
3.	SP nr 1 Paczków	2	2	17:30

Ostateczna kolejność:

1. SP Trzeboszowice
(D. Weigel, M. Kazimierz, L. Gardas, M. Pasternak, M. Osiecka, M. Waligóra, A. Marczyk, D. Rudnicka, M. Szach, K. Rolka, M. Janeczak, opiekun Renata Mycak)

2. SP Kamienica Nyska
(K. Szczotka, P. Greń, M. Żyrek, P. Śleziak, B. Duraj, M. Kępa, P. Łasut, B. Duraj, opiekun Lesław Dworak)

3. SP nr 1 Paczków
(K. Czaczkowska, M. Górecka, K. Deko, B. Harędzińska, A. Pisanecka, J. Czaczkowska, M. Szymurą, A. Sroka, A. Klukowska, A. Harędzińska, opiekun Małgorzata Gaweł)

W turnieju najwięcej punktów rzuciły:

19 - Kamila Szczotka (SP Kamienica N.)
19 - Dorota Weigel (SP Trzeboszowice)
15 - Anna Pisanecka (SP nr 1 Paczków)
11 - Marta Waligóra (SP Trzeboszowice)

K.C.

Jak te lata szybko lecą

Zarząd Wydziału Sędziowskiego Podokręgu Piłki Nożnej w Nysie zorganizował pożegnanie "z piłką i gwizdkiem" koledze **Augustowi Bożentko**.

Po raz ostatni na szczeblu okręgu **August Bożentko** rozstrzygał jako sędzia główny zawody o mistrzostwo klasy "A" Orzeł Dzierżysław - Odrzanka Dziergowice. Przed meczem, na płycie boiska przewodniczący Wydziału Sędziowskiego PPN w Nysie - **Józef Jaszewski** wręczając Augustowi okazały puchar (w imieniu wszystkich sędziów) powiedział:

" - *Dziękuję Ci za bardzo dobre i wieloletnie reprezentowanie naszej organizacji na szczeblu okręgu i życzę Ci podobnych sukcesów podczas pełnienia funkcji obserwatora szczebla okręgowego. Znając Cię, wiem, że nadal będziesz pomagał swoim młodszym kolegom. W razie potrzeby napewno weźmiesz jeszcze chorągiewkę i wspomożesz swoich kolegów. Wiem też, że nie odmówisz, gdy referent WS będzie miał kłopoty z obsadzeniem spotkań na szczeblu podokręgu. Na Tobie zawsze można było polegać i wierzę, że tak będzie dalej.*"

Podziękowania złożył też członek Zarządu WS Nysa - **Adam Pawlików**, wręczając koledze w imieniu swoim i kolegów zegarek na rękę. Do życzeń dołączył się też obserwator **Ginter Adamek** (WS Prudnik).

Gratulacje i życzenia August otrzymał także od przedstawicieli i zawodników drużyn występujących na boisku.

Wzruszony **August Bożentko** za naszym pośrednictwem składa wszystkim ww. serdeczne podziękowania za wspaniałe pożegnanie.

(NAP)

Ze sportu szkolnego

Trójka mistrzem Nysy

W dniu 14 listopada w sali sportowej Szkoły Podstawowej nr 8 w Nysie odbył się Turniej Miejsko-Gminny Szkół Podstawowych w mini piłce koszykowej chłopców. W turnieju wystartowało zaledwie siedem zespołów, które walczyły o awans do półfinału wojewódzkiego. Dominowały zespoły, które mają najlepsze warunki do uprawiania tej dyscypliny sportu - SP nr 3 Nysa i SP nr 8 Nysa.

Pojedynek finałowy był bardzo ciekawy i emocjonujący. Obie drużyny nie zamierzały oddać pola gry rywalom. Ostatecznie górą byli podopieczni Jana Tokarza i to reprezentanci Szkoły Podstawowej nr 3 w Nysie są numerem 1 nyskiej mini koszykówki.

Wyniki:

I runda

SP nr 2 Nysa - SP nr 8 Nysa 8:14 (4:0, 0:3, 0:4, 4:7)
SP nr 7 Nysa - SP nr 3 Nysa 12:20 (0:4, 2:8, 4:2, 6:6)
SP Biała Nyska - SP nr 10 Nysa 0:28 (0:4, 0:12, 0:5, 0:7)
SP nr 12 Nysa - wolny los

Półfinały

SP nr 12 Nysa - SP nr 8 Nysa 8:11 (6:3, 0:2, 0:3, 2:3)
SP nr 3 Nysa - SP nr 10 Nysa 20:6 (4:10, 4:4, 0:6, 4:7)

Finał

SP nr 3 Nysa - SP nr 8 Nysa 24:16 (6:4, 4:4, 6:4, 8:4)

Ostateczna kolejność:

1. SP nr 3 Nysa
(Marcin Śleziak (4), Bartłomiej Bandas, Mariusz Cholewicki (20), Kamil Krupa (4), Piotr Sobolak (2), Wojciech Surmiński (2), Damian Kitajczuk (4), Patryk Jagieła (6), Paweł Jamrozowicz, Damian Bednarski (2), Sebastian Myszkowski, Łukasz Andrzejewski, opiekun Jan Tokarz)

2. SP nr 8 Nysa
(Mateusz Sobczyk (3), Kajetan Przywara (4), Marek Kalinowski, Sebastian Dziergas, Marcin Żmuda, Tomasz Sobek (8), Kamil Jaszczyszyn (10), Adam Kaliciński (6), Maciej Klauziński (10), Dawid Smyk, Michał Ziaja, Jakub Bieniek, opiekun Grzegorz Gontarz)

3. SP nr 10 Nysa
(Jakub Pfaifer (6), Piotr Basara (9), Bartłomiej Lipiński (2), Tomasz Banyś (2), Marcin Stężowski (2), Michał Brzozowski, Jakub Fościak, Wojciech Czerny (7), Łukasz Żołądź, Michał Mroczkowski, opiekun Dariusz Sieroń)

3. SP nr 12 Nysa
(Tobiasz Piróg, Daniel Dziasek, Wojciech Ligęza (2), Dawid Wieczorek, Dawid Pajestka (6), Mariusz Szlachta, Paweł Jacykowski, Marek Mazur, Paweł Wisłocki, Piotr Hirkij, Mateusz Pomietło, opiekun Edward Misiarz).

K.C.

SPORT SPORT SPORT SPORT SPORT SPORT SPORT SPORT SPORT SPORT

Zwycięzca rundy nr 31
Szymon Artwik (Nysa)
178 punktów (13)

Nyska Liga Kibica

Decydująca runda?

W dzisiejszym numerze podsumowujemy tak oczekiwany przez wszystkich kupon nr 31. Otrzymaliśmy zweryfikowane wyniki wszystkich lig i na tej podstawie podliczyliśmy punkty. Różnice były olbrzymie i wszystko wskazuje na to, że była to runda rozstrzygająca o losach tegorocznej edycji Nyskiej Ligi Kibica. Rundę tę wygrał **Szymon Artwik** z Nysy, uzyskując 178 pkt. (13). Nastąpiła zmiana na pozycji lidera. **Katarzyna Malec** wyprzedziła tak swoją imienniczkę - **Katarzynę Nowak**, jak i obrońcę tytułu mistrzowskiego - **Zbigniewa Motykę**. Różnica między liderką, a goniącym ją **Zbigniewem Motyką** jest już znaczna i ciężko będzie ją zniwelować. Najmniej punktów w tej rundzie uzyskał **Krzysztof Goździela** z Nysy - 76 pkt. (5). Zwycięzcę zapraszamy do naszej redakcji po odbiór nagrody pieniężnej w kwocie 10 złotych. Ogółem otrzymaliśmy 69 kuponów.

Lista rankingowa:

2114 pkt. (239) - Katarzyna Malec (Nysa)
2090 pkt. (244) - Zbigniew Motyka (Nysa)
2072 pkt. (221) - Arkadiusz Trzaska (Nysa)
2071 pkt. (240) - Katarzyna Nowak (Nysa)
2052 pkt. (243) - Marianna Artwik (Nysa)
2048 pkt. (225) - Ryszard Wandzel (Paczków)
2045 pkt. (234) - Eugeniusz Trzaska (Nysa)
2042 pkt. (221) - Władysław Artwik (Nysa)
2037 pkt. (230) - Gracjan Świderski (Nysa)
2010 pkt. (220) - Marek Pudło (Nysa)
2009 pkt. (193) - Paweł Nakonieczny (Nysa)
2000 pkt. (209) - Łukasz Woźniak (Nysa)
1986 pkt. (221) - Marzena Trzaska (Nysa)
1966 pkt. (226) - Witold Kuźniar (Nysa)
1966 pkt. (204) - Stanisław Wierzbanowski (Jasienica Dolna)
1954 pkt. (199) - Anna Wandzel (Paczków)
1947 pkt. (226) - Wiesława Trzaska (Nysa)
1938 pkt. (178) - Szymon Artwik (Nysa)
1936 pkt. (201) - Łukasz Artwik (Nysa)
1936 pkt. (195) - Monika Janusz (Nysa)
1928 pkt. (202) - Wiesław Mizerski (Nysa)
1922 pkt. (212) - Aniela Pudło (Nysa)
1915 pkt. (206) - Joachim Wistuba (Lasocice)
1904 pkt. (218) - Anna Woźniak (Nysa)
1890 pkt. (192) - Stanisław Szpala (Niemodlin)
1867 pkt. (183) - Jacek Gmernicki (Nysa)
1847 pkt. (205) - Zdzisław Sługocki (Nysa)
1829 pkt. (197) - Dawid Goliński (Nysa)
1796 pkt. (178) - Stanisław Pudło (Nysa)
1779 pkt. (185) - Jerzy Czerniak (Nysa)
1761 pkt. (171) - Paweł Płończak (Nysa)
1754 pkt. (197) - Krzysztof Maleńczak (Burgrabice)
1753 pkt. (168) - Dariusz Jadzyn (Hajduki Nyskie)
1747 pkt. (188) - Kamil Bortniczuk (Głuchołazy)
1742 pkt. (178) - Grzegorz Kogus (Kamiennik)
1740 pkt. (204) - Kazimierz Zawiasa (Jasienica Dolna)
1738 pkt. (180) - Jan Goliński (Nysa)
1714 pkt. (167) - Bartłomiej Bocheński (Nysa)
1710 pkt. (205) - Józef Zawiasa (Jasienica Dolna)
1688 pkt. (199) - Janusz Czerniak (Nysa)
1669 pkt. (162) - Marcin Bocheński (Nysa)
1661 pkt. (191) - Marcin Nowak (Nysa)
1660 pkt. (150) - Mieczysław Pierzchała (Wierzbno)
1623 pkt. (146) - Marcin Cymbalista (Nysa)
1581 pkt. (172) - Krzysztof Bronowski (Nysa)
1556 pkt. (145) - Bogdan Walczak (Nysa)
1523 pkt. (169) - Rafał Domski (Paczków)
1517 pkt. (170) - Joanna Chromik (Paczków)
1488 pkt. (140) - Waldemar Bąkowski (Nysa)
1431 pkt. (152) - Tomasz Dyrka (Nysa)
1417 pkt. (126) - Danuta Ziółkowska (Nysa)
1414 pkt. (161) - Łukasz Śmiechowski (Nysa)
1386 pkt. (137) - Przemysław Szcześniak (Nysa)
1373 pkt. (140) - Grzegorz Ziółkowski (Nysa)
1368 pkt. (139) - Marian Bielski (Nysa)
1357 pkt. (130) - Teresa Głuszek (Lasocice)
1288 pkt. (124) - Roman Niewiadomski (Karłowice Wlk.)
1275 pkt. (128) - Krzysztof Goździela (Nysa)
1263 pkt. (124) - Sebastian Cymbalista (Nysa)
1231 pkt. (129) - Paweł Czubiński (Nysa)
1223 pkt. (119) - Dawid Cymbalista (Nysa)
1211 pkt. (119) - Paweł Mihułka (Radzikowice)
1190 pkt. (143) - Tomasz Wierdak (Nysa)
1184 pkt. (94) - Wojciech Szefler (Nysa)
1173 pkt. (135) - Witold Doliński (Nysa)
1126 pkt. (112) - Arkadiusz Zając (Nysa)
1103 pkt. (92) - Tomasz Tomczyszyn (Jasienica Górna)
1086 pkt. (111) - Tomasz Kowalczyk (Paczków)
1030 pkt. (114) - Krzysztof Łoboda (Nysa)
1017 pkt. (107) - Alan Szpala (Niemodlin)
1014 pkt. (94) - Paweł Szpala (Niemodlin)
997 pkt. (91) - Jarosław Dąbrowski (Głuchołazy)
953 pkt. (82) - Daniel Wodnicki (Nysa)
951 pkt. (82) - Elżbieta Michoń-Zając (Nysa)
950 pkt. (88) - Piotr Wandzel (Paczków)
946 pkt. (93) - Czesław Iwach (Korfantów)
927 pkt. (96) - Krzysztof Wilk (Nysa)
906 pkt. (94) - Paweł Białoskórski (Jasienica Górna)
902 pkt. (130) - Andrzej Zawisza (Nysa)
882 pkt. (92) - Tomasz Konstanty (Nysa)
880 pkt. (92) - Paweł Sekuła (Kamiennik)
879 pkt. (67) - Krzysztof Jarmoliński (Goraszowice)
832 pkt. (98) - Piotr Katana (Przełęk)
788 pkt. (80) - Grażyna Tarnawska (Burgrabice)
780 pkt. (80) - Zbigniew Bychawski (Grądy)
736 pkt. (74) - Damian Wicher (Prudnik)
681 pkt. (72) - Bartłomiej Wojtas (Dziewiętlice)
638 pkt. (49) - Michał Kubicz (Frączków)
616 pkt. (59) - Marek Bortniczuk (Głuchołazy)
594 pkt. (7) - Franciszek Opiela (Opole)
562 pkt. (50) - Radosław Tylecki (Regulice)
555 pkt. (61) - Dariusz Grzegocki (Nysa)
544 pkt. (44) - Rafał Płończak (Nysa)
542 pkt. (56) - Emil Mihułka (Radzikowice)
528 pkt. (53) - Łukasz Czyż (Bodzanów)
526 pkt. (48) - Rafał Tarnawski (Burgrabice)
504 pkt. (48) - Bogusław Raczek (Suszkowice)
431 pkt. (50) - Damian Marczyk (Dziewiętlice)
405 pkt. (30) - Łukasz Bango (Nysa)
404 pkt. (53) - Michał Białoskórski (Jasienica Górna)
377 pkt. (29) - Marcin Zaczyk (Grądy)
376 pkt. (57) - Henryk Hajnce (Nysa)
376 pkt. (37) - Wiesław Czach (Korfantów)
373 pkt. (48) - Grzegorz Więcławski (Nysa)
364 pkt. (40) - Damian Wandzel (Nysa)
336 pkt. (44) - Zbigniew Tarnawski (Burgrabice)
302 pkt. (25) - Łukasz Surma (Głuchołazy)
301 pkt. (30) - Marcin Świerczek (Nysa)
299 pkt. (28) - Jan Domski (Paczków)
286 pkt. (22) - Marek Łuszczek (Mańkowice)
269 pkt. (35) - Sławomir Janik (Kamienica N.)
269 pkt. (27) - Sabina Kuźniar (Rusocin)
244 pkt. (27) - Robert Domski (Paczków)
240 pkt. (23) - Krzysztof Mizerski (Nysa)
240 pkt. (20) - Artur Bas (Paczków)
235 pkt. (18) - Mariusz Maziarz (Otmuchów)
220 pkt. (23) - Łukasz Brodziak (Trzeboszowice)
217 pkt. (31) - Dariusz Dziasek (Kamienica Nyska)
203 pkt. (22) - Wiesław Zięba (Karłowice Wlk.)
201 pkt. (17) - Elżbieta Walczak (Nysa)
197 pkt. (24) - Tomasz Kos (Biała Nyska)
187 pkt. (22) - Krzysztof Szymczakowski (Nysa)
183 pkt. (24) - Grzegorz Pałys (Nysa), Krzysztof Łukasiewicz (Nysa)
178 pkt. (20) - Szymon Łyko (Jasienica Górna)
175 pkt. (17) - Katarzyna Błędkowska (Nysa)
145 pkt. (22) - Beata Zawisza (Nysa)
138 pkt. (20) - Przemysław Dziaduś (Nysa)
117 pkt. (9) - Krzysztof Stanisławski (Prusinowice)
114 pkt. (9) - Józef Gnida (Kępnica)
109 pkt. (13) - Katarzyna Bonowicz (Nysa)
95 pkt. (12) - Sławomir Szałapata (Nysa)
90 pkt. (0) - Halina Magdziarz (Goszowice)
87 pkt. (7) - Kazimierz Mróz (Nysa)
84 pkt. (10) - Paweł Podpora (Radzikowice)
80 pkt. (7) - Tadeusz Wiśniewski (Nysa)
70 pkt. (0) - Henryk Magdziarz (Goszowice)
68 pkt. (10) - Zuzanna Wodnicka (Nysa)
59 pkt. (8) - Maciej Syty (Wrocław)
58 pkt. (8) - Zbigniew Arnista (Strzelin)
57 pkt. (4) - Jakub Zaczyk (Grądy)
56 pkt. (5) - Daniel Koźbiał (Kamiennik)
54 pkt. (11) - Jacek Kastelik (Nysa)
53 pkt. (6) - Michał Zaczyk (Grądy)
52 pkt. (7) - Damian Kudła (Otmuchów)
46 pkt. (5) - Jarosław Orłowski (Lasocice)
46 pkt. (2) - Daniel Gontarz (Kamionka Dolna)
41 pkt. (2) - Bartosz Fałdziński (Nysa), Mariusz Nowak (Nysa)
36 pkt. (6) - Piotr Kopa (Nysa)
34 pkt. (9) - Agata Kuźniar (Nysa)
34 pkt. (4) - Łukasz Kędra (Trzeboszowice)
30 pkt. (3) - Daniel Gontarz (Kamionka Dln.)
28 pkt. (3) - Waldemar Fiut (Wierzbno)
24 pkt. (0) - Grzegorz Kliś (Nysa)
21 pkt. (3) - Sylwia Tarnawska (Burgrabice)
18 pkt. (0) - Paweł Orłowski (Nysa)
17 pkt. (4) - Marcin Jastrzębski (Nysa)
15 pkt. (3) - Mirosław Merta (Nysa)
14 pkt. (3) - Paweł Nowacki (Ścinawa Mała)
12 pkt. (0) - Waldemar Szczepanik (Nysa)

Wasz Koala

Koszykówka
Liga wojewódzka seniorów

W spotkaniach o mistrzostwo ligi wojewódzkiej seniorów uzyskano następujące rezultaty:

KU AZS Opole - Start Dobrodzień 20:0 w-o
MKS Otmuchów - Elektron Opole 58:50
OKS Olesno - Odra Brzeg 71:82
Pogoń II Prudnik - ZWM Opole 109:72

Tabela ligi wojewódzkiej seniorów

1.	Pogoń II Prudnik	6	12	583:445
2.	MKS Otmuchów	6	11	512:442
3.	Odra Brzeg	6	11	469:410
4.	Elektron Opole	6	9	385:373
5.	AZS Politechnika	6	8	401:460
6.	OKS Olesno	5	7	379:372
7.	Start Dobrodzień	6	6	370:487
8.	ZWM Opole	5	5	301:411

Sympatyków zapraszamy

16.12.1998 GODZ. 18.15
Nysa. Sala ul. Krawiecka 6
Mecz o mistrzostwo ligi wojewódzkiej juniorów starszych w koszykówce UKS SWW Nysa - MOS Opole

18.12.1998 GODZ. 18.00
Nysa. Sala ul. Głuchołaska
Mecz o mistrzostwo I ligi serii "A" siatkarzy Citroen Stal Hochland Nysa - Mostostal Azoty Kędzierzyn-Koźle

19.12.1998 GODZ. 10.00
Niemodlin. Sala ul. Reymonta 9
II Wojewódzki Turniej Trójek Siatkarskich

19.12.1998 GODZ. 17.00
Nysa. Sala ul. Chodowieckiego
Mecz o mistrzostwo ligi "MW" siatkarek Lodgar Widok Nysa - Częstochowianka II

19.12.1998 GODZ. 17.00
Niemodlin. Sala ul. Opolska 34
Mecz o mistrzostwo ligi wojewódzkiej Sokół Niemodlin - Mechanik Nysa

Liga wojewódzka jun. st. Koszykówka
Przegrany finisz

MMKS Kędzierzyn-Koźle - UKS SWW Nysa 71:69 (31:36)
MMKS: **Robert Bieleń (35), Tomasz Roman (4), Leszek Słowik (8), Tomasz Pora (16), Grzegorz Tokarz (4), Łukasz Wawrzak (1), Dariusz Sosnowski (3), Adam Tarczyński**, trener **Zbigniew Kubala.**
UKS SWW: **Michał Preisner (6), Mikołaj Pietruszczak (17), Tomasz Zachara (3), Artur Kos (15), Bartosz Matyszczak (4), Michał Wilk (5), Krzysztof Pawlak (7), Jakub Uszko (12), Paweł Szkopek**, trener **Zygmunt Wójcik.**
Spotkanie sędziowali: **Wiktor Sobierajski** (Kędzierzyn-Koźle) i **Józef Czekajło** (Kędzierzyn-Koźle).

Pechowo rozpoczęli rozgrywki ligi wojewódzkiej juniorów starszych koszykarze nyskiego SWW, ulegając w Kędzierzynie-Koźlu miejscowemu MMKS-owi 69:71. Było to bardzo ciekawe i emocjonujące spotkanie.

Podopieczni Zygmunta Wójcika przystąpili do tego spotkania nieco rozkojarzeni i już w 3. minucie meczu przegrywali 2:6. Przy stanie 4:8 nysanie zaczęli grać swoje. Odrobili straty i przez dłuższy okres toczyli wyrównany bój z rywalami (17:17, 19:19, 22:22). Decydującym momentem pierwszej połowy była 15. minuta, kiedy to podopieczni Zygmunta Wójcika rzucili sześć kolejnych punktów i objęli prowadzenie 28:22. Gospodarze natychmiast rzucili się do odrabiania strat, ale nysanie skutecznie kontratakowali. W efekcie pierwsza połowa spotkania zakończyła się prowadzeniem gości 36:31.

Druga połowa rozpoczęła się również pomyślnie dla naszego zespołu. Po celnym rzucie Krzysztofa Pawlaka nyski SWW objął prowadzenie 38:31. I w tym momencie podopieczni Zygmunta Wójcika oddali inicjatywę drużynie gospodarzy, którzy błyskawicznie odrobili straty. Zaczął się prawdziwy dramat. Przy stanie 42:42 nysanie jeszcze raz zaatakowali obejmując prowadzenie 51:46, a następnie 54:49. Gospodarze nie zamierzali jednak złożyć broni i w 14. minucie drugiej połowy doprowadzili do stanu remisowego 56:56. Wtedy to dał o sobie znać jeden z najlepszych koszykarzy nyskiego zespołu - Artur Kos i to za sprawą jego celnych rzutów goście jeszcze raz w tym meczu objęli prowadzenie 66:62. Było to jednak ostatnie prowadzenie w tym meczu, bowiem ostatnie 3 minuty nasi koszykarze przegrali wysoko 3:9, pozbawiając się tym samym pewnych dwóch punktów.

Zawiedli w tym meczu nasi dwaj wysocy zawodnicy Michał Preisner i Tomasz Zachara i to chyba zadecydowało o porażce naszego zespołu. W zespole gospodarzy świetną partię rozegrał zdobywca 35 punktów - Robert Bieleń (5 celnych rzutów za 3 punkty).

(NAP)

Tabela ligi wojewódzkiej juniorów starszych

1.	MMKS K-Koźle	2	3	144:171
2.	MOS Opole	1	2	102:73
3.	UKS SWW Nysa	1	1	69:71

Jestem zagorzałym kibicem siatkówki, jak wielu innych w naszym mieście. W ubiegłym sezonie regularnie chodziłem na mecze siatkarzy. W tym sezonie będzie to jednak niemożliwe.

Jak co roku przed sezonem bardzo dużo pisze się w gazetach o sytuacji w klubie (zawodnicy, sponsorzy), są zamieszczane wywiady, a zapomina się o kibicach. Po przeczytaniu wywiadu z nowym dyrektorem klubu, który kilka tygodni temu ukazał się w waszym tygodniku, myślałem, że wyjdę z siebie. W ubiegłym sezonie bilet ulgowy kosztował 5 złotych, a normalny 8 złotych. W tym sezonie zmieniają się ceny. Wyczytałem, że bilet ulgowy ma kosztować 10 złotych, a normalny 12 złotych. Oznacza to, że bilet ulgowy wzrósł o 100 %, a normalny o 50 %. Klub przesadził i to bardzo. Którego z przeciętnych uczniów będzie stać na wydatek rzędu 10 złotych co dwa tygodnie. Mnie na pewno nie. Nowy dyrektor, który przyszedł pomylił się chyba. Polska to nie Niemcy.

Byłem na meczach w Opolu, gdzie reprezentacja Polski grała z USA i Ukrainą. Tam bilet ulgowy kosztował 5 złotych, a normalny 20 złotych. Jeżeli dalej klub z Nysy będzie się chciał wzbogacić kosztem młodzieży, to na widowni niedługo zasiądą sami emeryci.

Piszę ten list po meczach Pucharu Polski, w których Nysa podejmowała Politechnikę Poznań i Mostostal Azoty Kędzierzyn-Koźle. Mecz z Politechniką obserwowała garstka widzów i nie ma się czemu dziwić. Za bilet ulgowy na mecz z beniaminkiem serii "B" I ligi trzeba było wydać 8 złotych.

W sezonie też będą takie mecze, z drużynami z dolnych rejonów tabeli, gdzie trybuny będą świecić pustkami. Należałoby więc zrobić wszystko, żeby do takiej sytuacji nie dopuścić.

A wydaje mi się, że działacze Klubu Sportowego Stal Hochland Nysa mają kibiców za nic. A żal patrzeć jak traktowani są kibice w Kędzierzynie-Koźlu. Powstał tam Klub Kibica z prawdziwego zdarzenia. Klub organizuje im wyjazdy na mecze wyjazdowe. Wystarczyły trzy sezony w pierwszej lidze, żeby stworzyć fanom optymalne warunki do kibicowania. Stal gra zdecydowanie dłużej w I lidze, a nic się nie zrobiło w kierunku zorganizowanego dopingu. Wręcz przeciwnie, uniemożliwia się młodym ludziom wejście na halę, pozbawiając się tym samym gromkiego dopingu.

Ze sportowym pozdrowieniem
Wierny kibic Citroena Stali Hochland
Nazwisko do wiadomości redakcji

PS.

Po otrzymaniu tego listu przekazaliśmy go do Klubu Sportowego Citroen Stal Hochland Nysa z prośbą o ustosunkowanie się do treści zawartej w liście.

Reakcja władz naszego sztandarowego klubu była natychmiastowa. Postanowiono obniżyć cenę biletów ulgowych z 10 do 8 złotych.

Klub zainteresowany jest także powstaniem w Nysie Klubu Kibica. " - *Zrobimy wszystko, by pomóc młodym ludziom w założeniu takiego klubu. Obniżymy nawet ceny biletów dla zorganizowanej grupy, ale inicjatywa musi wyjść od niej samej. Gdy znajdą się ludzie, którzy zechcą zorganizować taką grupę, to zapraszam ich do klubu i na pewno nie pozostawię ich samym sobie.*" - powiedział dyrektor klubu - **Jacek Jaczenia**.

Jubileuszowy plebiscyt

Przypominamy, że głosujemy jak roku tylko na sportowców, trenerów, uczniów i nauczycieli, którzy znajdują się na naszej liście kandydatów. W przypadku gdy znajdzie się na kuponie konkursowym nazwisko, które nie znajduje się na liście rankingowej, kupon ten nie będzie ważny. Kupony konkursowe będą się ukazywać w każdym numerze naszego tygodnika do dnia 1 kwietnia 1999 roku, a termin nadsyłania prawidłowo wypełnionych kuponów upływa z dniem 7 kwietnia. Ogłoszenie wyników nastąpi oczywiście podczas Balu Mistrzów Sportu 1998. W związku z brakiem miejsca w naszym tygodniku, nie będziemy drukować listy kandydatów w każdym numerze. Ograniczymy się do prezentowania tej listy raz na miesiąc. Dlatego warto jest ją wyciąć i sukcesywnie przysyłać kupony. Istnieje wtedy większa szansa wygrania atrakcyjnych nagród. Chcąc Państwu zaoszczędzić czasu postanowiliśmy wszystkim kandydatom nadać numery identyfikacyjne, które należy wpisać na kuponie. Wystarczy więc wpisać tylko numery identyfikacyjne na kuponie (pomijając imiona i nazwiska), wpisać dane wysyłającego i wysłać kupon na adres redakcji. To powinno ułatwić Państwu wypełnianie kuponów, a nam usprawnić pracę.

sta kandydatów:

Sportowcy

tomobilizm
wel Dytko (1)
ard
astian Szyszka (2)
am Kiernicki (3)
man Skwarkowski (4)
wid Jacewski (5)
kadiusz Szczepański (6)
ydż sportowy
nisław Herman (7)
szek Herman (8)
nnastyka
esław Słodkowski (9)
na Kostrzewa (10)
nieszka Arczyńska (11)
rosław Więckiewicz (12)
chał Paluch (13)
kej na trawie
nieszka Piechocka (14)
szula Szafraniec (15)
na Święs (16)
ksandra Tokar (17)
nna Przystał (18)
dziectwo
gdalena Zych (19)
rate
lgorzata Mucha (20)
nna Chyra (21)
bert Turek (22)
wel Kubiaczek (23)
rta Schmolke (24)
ting
tr Soja (25)
arstwo
ek Morajko (26)
tr Małecki (27)
ysztof Kornafel (28)
losław Jagielski (29)
zykówka
hał Praisner (30)
ołaj Pietruszczak (31)
ur Kos (32)
ub Uszko (33)
koatletyka
gdalena Jabłońska (34)
gorzata Martynowicz (35)
nasz Pyrdoł (36)
cin Tarchała (37)
ksandra Krasoń (38)
norata Bajak (39)
na Renkas (40)
bara Bieganowska (41)
ieszka Skubikowska (42)
ta Prokop (43)
gdalena Czuprys (44)
na Nowogrodzka (45)
a Kusiak (46)
a nożna
el Bachleda (47)
iusz Ilasz (48)
egorz Kuglarz (49)
ster Słowik (50)
czysław Zaremba (51)
rzej Szostak (52)
iusz Pazdur (53)
mysław Szatanik (54)
el Hebel (55)
usz Wojewoda (56)
a ręczna
ula Pietrzak (57)
bara Krutak (58)
na Gołąb (59)
wina Suchan (60)
kówka
m Kurek (61)
sz Bułkowski (62)
niew Rektor (63)
eusz Frankiewicz (64)
iusz Boryczka (65)
sław Stancelewski (66)
asz Paluch (67)
sztof Wójcik (82)
el Kuciński (85)
asz Borczyński (68)
l Dymowski (69)
usz Ratajczak (70)
ina Sawicka (71)
a Herman (72)
a Asztel (83)
ia Dudek (84)
Gacek (73)
Dytko (74)
stian Kukurowski (75)
on Chudziński (76)

Sporty ekstremalne
Tomasz Zuwała (77)
Strzelectwo
Kamila Błońska (78)
Tenis stołowy
Janusz Franeczek (79)
Marek Skiba (80)
Jerzy Kasperowicz (81)

Trenerzy

Gimnastyka
Adam Łabutin (1)
Nikołaj Szerszeń (2)
Marzena Sosińska (3)
Ludwika Tankiewicz (4)
Agata Świerczek (5)
Maria Ratyńska-Bury (6)
Bogusław Budzeń (7)
Marian Gumała (8)
Mariusz Wroński (9)
Grzegorz Trela (10)
Mariusz Zamirski (11)
Hokej na trawie
Marian Woźniak (12)
Antoni Jakubiec (13)
Karate
Mirosław Szpyt (14)
Tadeusz Wójcik (15)
Piłka nożna
Zbigniew Wandas (16)
Jerzy Uderski (17)
Piłka ręczna
Bolesław Moraczewski (18)
Siatkówka
Andrzej Kaczmarek (19)
Andrzej Roziewicz (20)
Henryk Bejczuk (21)
Kolarstwo
Andrzej Zając (22)
Lekkoatletyka
Barbara Maroszek (23)
Jolanta Barska-Szozda (24)
Jan Macjon (25)
Mirosław Lizner (26)
Zygmunt Zalewski (27)
Koszykówka
Zygmunt Wójcik (28)
Tenis stołowy
Lucjan Momot (29)

Nauczyciele K-F

Szkoła Podstawowa nr 1 w Nysie
Zbigniew Motyka (1)
Roman Niewiadomski (2)
Szkoła Podstawowa nr 2 w Nysie
Jerzy Chwalczuk (3)
Szkoła Podstawowa nr 3 w Nysie
Roman Palacz (4)
Szkoła Podstawowa nr 5 w Nysie
Iwona Korbus (5)
Adam Maślanka (6)
Szkoła Podstawowa nr 7 w Nysie
Krystyna Putyło (7)
Szkoła Podstawowa nr 8 w Nysie
Jarosław Klecza (8)
Janusz Bryś (9)
Szkoła Podstawowa nr 10 w Nysie
Arkadiusz Hoc (10)
Dariusz Sieroń (11)
Szkoła Podstawowa nr 12 w Nysie
Krzysztof Sieńczak (12)
Edward Misiarz (13)
Szkoła Podstawowa w Skoroszycach
Mariusz Marfiany (14)
Szkoła Podstawowa w Bielicach
Tadeusz Walczuk (15)
Szkoła Podstawowa nr 1 w Niemodlinie
Zbigniew Weber (16)
Jan Janik (17)
Szkoła Podstawowa nr 1 w Otmuchowie
Janusz Kobak (18)
Zbigniew Zychowicz (19)
Szkoła Podstawowa nr 3 w Otmuchowie
Zbigniew Majka (20)
Szkoła Podstawowa w Lasocicach
Jan Rewekant (21)
Szkoła Podstawowa w Korfantowie
Mariusz Żabiński (22)
Szkoła Podstawowa w Sidzinie
Mirosław Tulik (23)
Szkoła Podstawowa w Trzeboszowicach
Renata Mycak (24)
Zbigniew Drobny (25)
Szkoła Podstawowa w Goświnowicach
Romuald Kłodnicki (26)
Szkoła Podstawowa nr 1 w Głuchołazach
Małgorzata Caputa (27)
Szkoła Podstawowa nr 3 w Paczkowie
Tadeusz Francuz (28)
Renata Łaptas (29)
Szkoła Podstawowa nr 1 w Paczkowie
Małgorzata Gaweł (30)
Szkoła Podstawowa w Kamienicy Nyskiej
Radosław Napieracz (31)
Szkoła Podstawowa nr 2 w Paczkowie
Teresa Burba (32)
Szkoła Podstawowa w Bodzanowie
Teresa Piątek (33)
Szkoła Podstawowa w Wójcicach
Marian Jańczy (34)
Szkoła Podstawowa w Pakosławicach
Wojciech Maruszczak (35)
Szkoła Podstawowa w Kopernikach
Katarzyna Hasiak (36)
Szkoła Podstawowa w Mesznie
Wiesław Bukartyk (37)

Uczniowie - sportowcy

Szkoła Podstawowa nr 1 w Nysie
Marek Kaban (1)
Alicja Mazur (2)
Paweł Chudy (3)
Tomasz Karaszewski (4)
Szkoła Podstawowa nr 2 w Nysie
Maciej Łabutin (5)
Kazimierz Tyczyński (6)
Konrad Ogórek (7)
Mariusz Tomaszewski (8)
Wojciech Nowak (9)
Marcin Więckiewicz (10)
Dorota Sosińska (11)
Małgorzata Fekner (12)
Kamila Zakowicz (13)
Michał Jagielski (14)
Marcin Zieliński (15)
Dariusz Kupiec (118)
Sebastian Wójcik (119)
Szymon Wierdak (120)
Piotr Zborowski (121)
Szkoła Podstawowa nr 3 w Nysie
Urszula Paczwa (16)
Małgorzata Matuszak (17)
Arkadiusz Olejniczak (18)
Krzysztof Hasiak (19)
Krzysztof Opilo (20)
Ireneusz Wilczyński (21)
Paweł Soja (22)
Szkoła Podstawowa nr 5 w Nysie
Anna Woźniak (23)
Izabela Remer (24)
Izabela Kloryga (25)
Estera Hofman (26)
Szkoła Podstawowa nr 7 w Nysie
Marta Jaszczyszyn (27)
Sebastian Brodziuch (28)
Radosław Chorągwicki (29)
Szkoła Podstawowa nr 8 w Nysie
Magdalena Rymarz (30)
Aneta Hutmańska (31)
Milena Wojciuch (32)
Szkoła Podstawowa nr 12 w Nysie
Sebastian Grzegorowski (33)
Teresa Rak (34)
Szkoła Podstawowa w Bielicach
Ilona Karczewska (35)
Beata Klubkowska (36)
Ewelina Góralik (37)
Aleksandra Wiszyńska (38)
Agnieszka Kazimierska (39)
Krzysztof Kownacki (40)
Alicja Słomian (41)
Łukasz Roguski (42)
Szkoła Podstawowa w Lipowej
Tomasz Zając (117)
Szkoła Podstawowa w Trzeboszowicach
Małgorzata Zamojska (43)
Grzegorz Ziemianek (44)
Grzegorz Kociubiński (45)
Szkoła Podstawowa nr 1 w Paczkowie
Kamila Czaczkowska (46)
Szkoła Podstawowa nr 3 w Paczkowie
Kamila Jakus (47)
Angelika Zając (48)
Marlena Trębacz (49)
Szkoła Podstawowa w Mańkowicach
Grzegorz Gawlik (50)
Wojciech Pietrzak (51)
Bartosz Kołodziej (52)
Piotr Rezacz (53)
Szkoła Podstawowa nr 1 w Niemodlinie
Olga Satała (54)
Patrycja Frach (55)
Paulina Szmitowicz (56)
Małgorzata Krutak (57)
Szkoła Podstawowa nr 2 w Niemodlinie
Katarzyna Zima (58)
Szkoła Podstawowa w Mesznie
Małgorzata Górska (59)
Szkoła Podstawowa w Goświnowicach
Anna Janowska (60)
Ewelina Laszczak (61)
Roksana Fornalik (62)
Joanna Kmiecik (63)
Karolina Chromczak (115)
Szkoła Podstawowa nr 1 w Głuchołazach
Mariola Stańco (64)
Kinga Jurczyk (65)
Wojciech Spyrka (66)
Jowita Fijałkowska (67)
Monika Birczak (68)
Joanna Czajka (69)
Aneta Machnicka (70)
Michał Śliwiński (71)
Bartosz Matyszczak (72)
Adrian Gągalski (73)
Szkoła Podstawowa nr 3 w Głuchołazach
Małgorzata Ludwa (74)
Kamil Orłowski (75)
Anna Paluch (76)
Mariusz Pryt (77)
Szkoła Podstawowa nr 4 w Głuchołazach
Rafał Michałek (78)
Szkoła Podstawowa w Bodzanowie
Mariusz Małachowski (79)
Andrzej Rejdak (80)
Szkoła Podstawowa w Pakosławicach
Błażej Duda (81)
Marcin Duda (82)
Karolina Banach (83)
Konrad Grabowski (116)
Szkoła Podstawowa nr 1 w Otmuchowie
Marta Kobak (84)
Iwona Poźniak (85)
Katarzyna Beniowska (86)
Justyna Biłobran (87)
Joanna Biłobran (88)
Szkoła Podstawowa w Skoroszycach
Wioletta Skowrońska (89)
Marcin Lorek (90)
Wojciech Karpa (91)
Bartłomiej Zawada (112)
Piotr Kuś (113)
Mariusz Sanojca (114)
Szkoła Podstawowa w Korfantowie
Dorota Mroczek (92)
Jarosław Żabiński (93)
Paweł Zaleski (94)
Paweł Szwytki (95)
Szkoła Podstawowa w Wójcicach
Marcin Kmiecik (96)
Marcin Drutel (97)
Szkoła Podstawowa w Lasocicach
Dawid Kuźniar (98)
Adam Kosmal (99)
Szkoła Podstawowa w Prusinowicach
Iwona Langner (100)
Szkoła Podstawowa w Łambinowicach
Aneta Bencar (101)
Ewelina Święcicka (102)
Szkoła Podstawowa w Kopernikach
Szymon Wawrzyniak (103)
Konrad Pichur (104)
Justyna Anusz (105)
Magdalena Dachowska (106)
Szkoła Podstawowa w Goszowicach
Wojciech Zadrożny (107)
Szkoła Podstawowa w Chróścinie Nyskiej
Mateusz Herbut (108)
Szkoła Podstawowa w Tułowicach
Tomasz Drzewiecki (109)
Paweł Koteluk (110)
Szkoła Podstawowa w Ścinawie M.
Paweł Skórzak (111)
Szkoła Podstawowa w Sidzinie
Adrian Kraska (122)
Bartłomiej Mika (123)
Damian Wojciuch (124)
Joanna Grzech (125)

1998 KUPON PLEBISCYTOWY 1998

Sportowcy

Lp.	Imię i nazwisko	Nr kandydata	Pkt.
1			12
2			10
3			8
4			7
5			6
6			5
7			4
8			3
9			2
10			1

Trenerzy

Lp.	Imię i nazwisko	Nr kandydata	Pkt.
1			7
2			5
3			3
4			2
5			1

Uczniowie - sportowcy

Lp.	Imię i nazwisko	Nr kandydata	Pkt.
1			12
2			10
3			8
4			7
5			6
6			5
7			4
8			3
9			2
10			1

Nauczyciele K-F

Lp.	Imię i nazwisko	Nr kandydata	Pkt.
1			7
2			5
3			3
4			2
5			1

Nadawca: .....

Adres: .....

Uwaga:

Kupony powinny być w całości wypełnione i, co najważniejsze, powinny zawierać numery, które znajdują się przy poszczególnych kandydatach na umieszczanych co miesiąc w naszym tygodniku listach. Dopuszczamy możliwość wpisania na kuponie jedynie numerów poszczególnych kandydatów bez podania imion i nazwisk, ale nie będziemy honorować kuponów, na których nie będzie wpisanych numerów kandydatów. Takie kupony będziemy od razu wyrzucać do kosza. Nie musimy więc przypominać tym którzy chcą się z nami bawić, że listy kandydatów powinny być wycięte i znajdować się pod ręką.

VIGA-TOUR
BIURO USŁUG TURYSTYCZNO-TRANSPORTOWYCH
48-300 Nysa, ul. Bohaterów Warszawy 5, tel./fax 077 33 27 27
OFERUJE: WCZASY W BIBIONE (WŁOCHY)
WYCIECZKI: WŁOCHY, HISZPANIA, AUSTRIA, GRECJA, CZECHY, WĘGRY

Słoneczna Hiszpania czeka

Podobnie jak i w roku ubiegłym Biuro Turystyczne "VIGA-TOUR" wspólnie z naszą redakcją ufundowało dwie jednoosobowe wycieczki do Hiszpanii.

Wylosowane one zostaną podczas jubileuszowego Balu Mistrzów Sportu 1998 wśród Czytelników, którzy prześlą do naszej redakcji wypełnione kupony plebiscytowe.

KRZYSZTOF CEN NER

REGULAMIN

PRZYZNAWANIA STATUETEK "Trytona Nyskiego" za 1998 ROK

§ 1

Statuetki "Trytona Nyskiego" przyznawane są, począwszy od 1997 roku, dla osób, firm i instytucji, które wyróżniają się swoją aktywnością społeczną, zawodową, przedsiębiorczością lub promocją na rzecz miasta i gminy Nysa.

§ 2

"Tryton Nyski '98" przyznawany jest za dokonania w roku 1998 lub za całokształt działalności, w trzech różnych, niezależnych kategoriach:

1. PROMOCJA MIASTA I GMINY NYSA
2. DZIAŁALNOŚĆ SPOŁECZNA I CHARYTATYWNA
3. BIZNES I PRZEDSIĘBIORCZOŚĆ

§ 3

Prace związane z organizacją i edycją "Trytona Nyskiego" - statuetki i balu, prowadzi Komitet Organizacyjny "Trytona Nyskiego '98", powołany Zarządzeniem Burmistrza Miasta i Gminy Nysa z dnia 4 grudnia 1998r.

§ 4

1. Propozycje kandydatur do statuetek można składać pisemnie do Urzędu Miasta i Gminy Nysa w terminie od 10 grudnia 1998r. do dnia 15 stycznia 1999r.
2. Propozycje, o których mowa w ust.1, można składać w Biurze Rady Miejskiej w Urzędzie Miasta i Gminy Nysa oraz w czytelni Miejskiej i Gminnej Biblioteki Publicznej w Nysie.
3. Propozycje kandydatur do statuetki "Trytona Nyskiego" winny zawierać:
   - imię, nazwisko i adres wnioskodawcy,
   - imię i nazwisko kandydata lub nazwa firmy, instytucji zgłaszanej jako kandydat,
   - wskazanie jednej z trzech kategorii,
   - uzasadnienie zgłoszonej kandydatury w odniesieniu do wnioskowanej kategorii.
4. Ilość zgłoszeń na danego kandydata nie ma wpływu na wybór laureata "Trytona Nyskiego".

§ 5

1. Wyłonienie laureatów "Trytona Nyskiego '98" przeprowadza Kapituła Trytona Nyskiego, powoływana Zarządzeniem Burmistrza Miasta i Gminy Nysa z dnia 15 stycznia 1999r.
2. W skład Kapituły wchodzi dwunastu członków:
   * pięciu desygnowanych przez Burmistrza Miasta i Gminy Nysa,
   * czterech desygnowanych przez Przewodniczącego Rady Miejskiej w Nysie,
   * trzech laureatów "Trytona Nyskiego '97".
3. Kapituła, spośród zgłoszonych kandydatur do statuetki "Trytona Nyskiego '98", w terminie do 31 stycznia 1999r., typuje po pięć nominacji z każdej z kategorii.
4. Kapituła, nie później niż na jeden dzień przed terminem balu, dokonuje wyboru laureatów w każdej z kategorii i przygotowuje uzasadnienie werdyktu.
5. Oficjalne odczytanie werdyktu Kapituły oraz wręczenie laureatom statuetek "Trytona Nyskiego '98" odbędzie się na "Balu Trytona" w dniu 13 lutego 1999r.
6. Nominacje oraz werdykt Kapituły podawany jest do publicznej wiadomości poprzez środki masowego przekazu.
7. Kapituła ma prawo do nieprzyznania nominacji lub statuetki w danej kategorii.
8. Decyzje o nominacji oraz werdykt Kapituły jest ostateczny, bez możliwości odwołania.

§ 6

1. Statuetka "Trytona Nyskiego" przedstawia stylizowaną, nyską Fontannę Trytona.
2. Prawo wyłączności na symbol promocyjny, tj. wzór i nazwę statuetki ma Urząd Miasta i Gminy w Nysie.
3. Oryginał statuetki, wraz z tablicą zawierającą listę laureatów, wystawiony jest w holu Urzędu Miasta i Gminy w Nysie.
4. Statuetki wręczane laureatom, będące miniaturami oryginału statuetki "Trytona Nyskiego", oznaczone są kategorią i rokiem edycji oraz danymi laureata.

§ 7

1. Przyznanie laureatowi statuetki "Trytona Nyskiego" potwierdza dyplom.
2. Laureat ma prawo do wykorzystywania symbolu statuetki, z wyraźnym podaniem roku przyznania, na swoich dokumentach i wyrobach oraz podczas akcji promocyjnych.
3. Dane laureata zostają na stałe wpisane na tablicę umieszczoną przy oryginale statuetki "Trytona Nyskiego".
4. Lista laureatów wraz z ich krótką charakterystyką, będzie zamieszczana w prasie lokalnej oraz w materiałach promocyjnych wydawanych przez Urząd Miasta i Gminy w Nysie.

KOMITET ORGANIZACYJNY
"TRYTONÓW NYSKICH '98"

Urząd Miasta i Gminy w Nysie

Tryton Nyski

zgłoszenie kandydata do statuetki Trytona Nyskiego

KANDYDAT

imię i nazwisko, nazwa firmy lub instytucji

KATEGORIA *:

PROMOCJA MIASTA I GMINY NYSA ☐

DZIAŁALNOŚĆ SPOŁECZNA I CHARYTATYWNA ☐

BIZNES I PRZEDSIĘBIORCZOŚĆ ☐

**) zaznaczyć jedną wybraną kategorię*

UZASADNIENIE:

ZGŁASZAJĄCY:

imię i nazwisko, adres, nr telefonu

Kupony można składać do dnia 15 stycznia 1999 r. do urn znajdujących się w czytelni Miejskiej i Gminnej Biblioteki Publicznej w Nysie oraz w Biurze Rady Miejskiej UMiG pok. 104

Tryton Nyski '98

W roku 1997 powstała inicjatywa uhonorowania różnorodnych środowisk nyskich za wybitne dokonania na różnych płaszczyznach działalności społeczno-gospodarczej.

Jednym z głównych zamierzeń przedsięwzięcia, któremu nadano nazwę "Tryton Nyski", jest nobilitacja osób, firm lub instytucji, które wyróżniają się swoją aktywnością społeczną, zawodową, przedsiębiorczością lub promocją na rzecz miasta i gminy Nysa.

Symbolem imprezy jest wręczana corocznie laureatom statuetka "Trytona" - autorstwa nyskiego artysty rzeźbiarza Mariana Molendy.

Laureatami pierwszej edycji "Trytona Nyskiego" za rok 1997 w poszczególnych kategoriach zostali:

* PROMOCJA MIASTA I GMINY- pani Elina Romińska - dyrektor Muzeum w Nysie, za czynienie z nyskiego muzeum ośrodka promieniującego kulturą;

* DZIAŁALNOŚĆ SPOŁECZNA I CHARYTATYWNA - siostra Fides - Agnieszka Sojka - za wieloletnią, pełną oddania posługę wśród chorych;

* BIZNES I PRZEDSIĘBIORCZOŚĆ - pan Marian Janiak - prezes Garbarskiej Spółdzielni Pracy "ASKO" za dynamiczny rozwój firmy i wejście na rynek europejski.

Wręczeniu statuetek towarzyszył uroczysty bal, w trakcie którego odbyła się aukcja dzieł sztuki ofiarowanych przez nyskich artystów plastyków. Całkowity dochód z aukcji i balu został przeznaczony na rzecz dzieci niepełnosprawnych i z ubogich rodzin.

Powodzenie i szeroki oddźwięk pierwszej edycji "Trytona Nyskiego" potwierdziły, że idea wpisała się na trwałe w życie nyskiej społeczności.

Zapraszamy wszystkich do udziału w drugiej edycji "Trytona Nyskiego".

Do 15 stycznia 1999r. można zgłaszać kandydatury do "Trytona Nyskiego '98". Laureatów, których wybierze Kapituła, poznamy na uroczystym balu, który odbędzie się 13 lutego 1999r. w Nyskim Domu Kultury.

W programie balu oprócz części oficjalnej przewidziane są również występy artystów estradowych oraz aukcja dzieł sztuki organizowana na rzecz Nyskiej Fundacji Oświaty.

Dochód z "Balu Trytona '98", tak jak w roku poprzednim, zostanie przekazany dla dzieci niepełnosprawnych i dzieci z najuboższych rodzin.

Jeszcze raz serdecznie zapraszamy.

KOMITET ORGANIZACYJNY "TRYTONA NYSKIEGO '98"

SPUTNIK
joint venture

Telefony GSM

sprzedaż • wymiana
skup • odblokowywanie
naprawa • SIM-LOCK

CZYNNE: OD 10⁰⁰ DO 17⁰⁰

48-303 Nysa, ul.Piłsudskiego 40 (Hotel Z.U.P.)
piętro VII, pokój 709, tel.kom. 0 602 310 898

FIRMA HANDLOWA BUDOWLANO - INSTALACYJNA
Nysa, ul. Chopina 6 - 9, tel./fax 433 04 32
oraz "KRIS PLUS" Otmuchów, ul. Nyska 1
tel./fax 431 48 97

POLECAMY:
- piece c.o.
- wanny
- kabiny, brodziki
- baterie,
- rury i kształtki (cz. i oc.; NIBCO; miedziane; KITEC)
- przepływowe podgrzewacze wody
- kompakty, muszle
- grzejniki
- bojlery
- zamki, klamki
- GRZEJNIKI PURMO w BARDZO ATRAKCYJNYCH CENACH

KRIS

Przedstawiciel "KOSMOGAZU" poleca piece gazowe, dwufunkcyjne - wiszące i stojące (NOWOŚĆ) z miedzianym wymiennikiem ciepła.

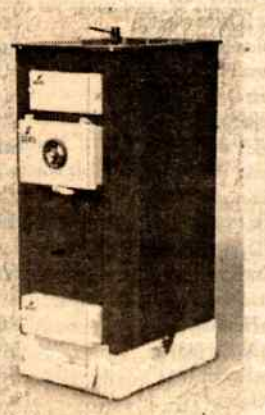

I nagroda "Białostockiego Żubra" na Targach "BUD - EXPO" Jesień'98 Piec ekologiczny w najnowszej technologii z dolnym spalaniem.

RATY BEZ ŻYRANTÓW (CLA)
MOŻLIWOŚĆ NEGOCJACJI CEN - TRANSPORT

ogłoszenia drobne

DRUKARNIA "Arpol"
48-385 Otmuchów,
ul. 1 Maja 43
./fax 431 55 44, tel. 431 44 77
v3b

PIĘ stare meble, obrazy, zega-
nonety, lampy, porcelanę. Nysa,
4336 515; 4310 860.
v-825/B

ONTY budowlane, kafelkowa-
433 77 75.
op-4850

SKAN Malamute - szczeniaki
wodowe - sprzedam. Doma-
wice 82, tel. 435 43 08.
op-4785

o Matrymonialne "LOTOS"
4167 284, 4162 715 po 16.00.
op-1005/B

EOFILMOWANIE "ALF" - tel.
49 32 w godz. 15.00 - 17.00.
op-PB

MIKS" - malowanie - tapetowa-
montaż płyt gipsowych - pa-
Tel. 432 42 28; 0602 523 930.
op-4986

ŻYSTKA
kom. 0602 862 592.
op-4306

KI ogrodzeniowe, różne rodza-
łupki. Producent - Pakosławi-
el. 435 79 06
op1020

ZURA jaką sobie życzysz - bez
odzenia z domu! Dzwoń co-
nie - 0602 127 433.
op-4993

ELKOWANIE - układanie paneli
ogowych i ściennych - tel. 433
3, 433 01 13 wieczorem.
op-5022

IPUTEROWE przepisywanie
ów - tel. 433 60 20.
v-5069

ELKOWANIE - remonty mie-
ń. Tel. 433 77 76.
op-1129/B

WADZENIE księgi przychodów
chodów - 0604 227 101.
v-1151/B

wozy BUSEM - tel. 431 51 96.
v-5213

ELKOWANIE - 43 92 363.
op-5247

OWANIE - tapetowanie oraz
wanie elewacji zewnętrznej.
36 82 08.
op-5248

RAWY domowe pralek, lo-
k - 44 200 42
op4720

dam mieszkanie - dwa poko-
uchnią na KEN. Kontakt:
31 04 97 po godz. 19.00.
op-5317

NAJTAŃSZE SKÓRY w NYSIE: Wrocławska, Bohaterów Warszawy 2 oraz buty angielskiej firmy "MARTENS" - tel. 433 79 67.
v-1006/B

CZYSZCZENIE dywanów tapicerki, ciśnieniowo, solidnie Karcherem. 33 73 36, 35 89 60.
op80b

CZYSZCZENIE dywanów, tapicerki samochodowej, płukanie, zmiękczanie metodą ciśnieniową Karcher. Tel. 433 15 25, 433 68 86.
oprad

NAPRAWY: pralki, lodówki, zamrażarki. Nysa - Biskupa Jarosława 3, tel. 433 45 11.
op-5212

KUPIĘ mieszkanie w Nysie, tel. 433 44 68.
op-F1

ERYK - 0602 79 04 74.
op-5307

POSZUKUJĘ do wynajęcia lub kupię mieszkanie - 433 33 94 wew. 349; 0603 290 111.
op-5310

Sprzedam PAWILON handlowy ul. Orkana, kiosk handlowy na Targowisku Miejskim. Tel. 4310 930.
op-5312

Do WYNAJĘCIA pomieszczenie pow. 80 m kw. tel. 433 84 45.
op-5314

DOKTORANT nauk humanistycznych pomoże w napisaniu prac semestralnych i magisterskich. Tel. 431 03 35
op5304

TANIO sprzedam FIATA 126p - tel. 433 32 73.
op-red-n

KOMPUTEROWE przepisywanie tekstów - tel. 431 00 86.
op-5328

MAŁŻEŃSTWO pilnie poszukuje mieszkania - 4318 661.
op- 5330

POSZUKUJĘ przewozu Wiedeń - Nysa (kontakt między piątkiem - niedzielą), tel. 0043/54 81 062 (sekretarka po niemiecku).
op-5331

CENTRUM Dystrybucji Browaru "ŁOMŻA" zatrudni akwizytora z własnym samochodem.
Rozmowa kwalifikacyjna 21.12.98r. godz. 12.00 - Nysa, ul. Piłsudskiego 62A (były ZWSE).
v-5358

KARP - Nowowiejska - 4310 825.
op-5404

REGIPSY, malowanie, kafle, panele - 433 72 78.
v-5122

ZAMIENIĘ mieszkanie kwaterunkowe w Krapkowicach na mieszkanie w Nysie. Tel. 433 15 09.
op-5123

FRANCUSKI - lekcje prywatne - 433 24 69.
op-5125

Sprzedam: 1. POLONEZ CARO 1600 GLI !1996),
2. DZIAŁKĘ budowlaną 9 arów w Śliwicach - 431 37 26.
op-Bo

USŁUGI remontowo-budowlane i kafelkowanie - tel. 431 70 42 po 18.00; tel. kom. 0604 413 944.
v-5207

OCIEPLENIA - regipsy - panele - gładzie - kafelki. Szybko i solidnie! Faktury VAT. Tel. kom. 0602 597 541.
op-5179

INSTALATORSTWO elektryczne - 4397 147 wieczorem.
v-1151/B/a

Sprzedam KOMPUTER 486DX z monitorem kolor - cena 500,-zł; DRUKARKĘ, laser Minolta SP-101, cena 500 zł. Tel. 433 50 15.
op-5363

Pracownicy byłego Zakładu Szewskiego Spółdzielni Inwalidów z ul. Mariackiej zapraszają do nowo otwartego ZAKŁADU SZEWSKIEGO w Szkole Podstawowej Nr 1, ul. Bohaterów Warszawy (wejście od podwórza).
op-5364

WYDZIERZAWIĘ pawilon handlowy Nysa, Prudnicka 27 z pełnym zapiwniczeniem - 90 m kw.
Tel. 433 46 36.
op-5406

AGROTURYSTYKA - pokoje do wynajęcia z wyżywieniem. Helena Dusza-Malec 34-340 Jeleśnia, ul. Orawska 91. Tel. (033) 863 66 98.
op-BP-3

Sprzedam kamerę SONY-8.
Tel. 433 14 25.
op-D

DYWANOCZYSZCZENIE , tapicerka - ciśnieniowo, profesjonalnie Karcherem - 433 60 90.
op4938

POSZUKUJĘ mieszkanie do wynajęcia - tel. 433 44 68.
op-F2

LOKUM nieruchomości
Tel./fax 433 94 70, RYNEK 1/2
tel. kom. 0602 10 39 41
Czynne codziennie w godz. 10 - 17

MUROWANY ZAKŁAD
o pow. 350 m² na działce 24a

DO SPRZEDANIA:
- 63m² Głuchołazy
- lokal na działalność gosp. 60m² centrum
- 48m² - 2 pok., kuchnia, łazienka z oknem, centrum 50 000 zł
- Centrum - 60m² - II p. komfort - 70 000 zł
- dom wolnostojący - 200m² - 80 000 zł
- ok.100 m2 - centrum, wysoki stand. - 87 000 zł
- 30m2 - centrum, parter na dział. gosp. - 70 000 zł
- 73m2 - Nysa-Południe - 72 000 zł
- 74m2 - os. Podzamcze - 70 000 zł
- 70m2 - Średnia Wieś, komfort - 50 000 zł
- 140m2 - centrum, II p. komfort
- 63m2 - centrum, I p. - 72 000 zł
- 60m2 - Podzamcze II p. - 65 000 zł
- 76m2 - centrum Ip. - 70 000 zł
- 61m2 - Podzamcze 63 000 zł
- 38m2 - centrum - 43 000 zł
- 92m2 - centrum - 73 000 zł
- apartament 120m2 - centrum
- os. Gałczyńskiego - 73m2 - II p. 4 pokoje
- mieszkanie w domu wolnostoj. - ok. 100m2 + działka

Do sprzedania atrakcyjne działki budowlane:
Hajduki, Goświnowice, Biała Nyska (uzbroj.) oraz garaże
- Centrum, Podolska, Saperska, Wyspiańskiego

Biuro czynne również w soboty od 9.00 do 14.00
v223b

TOMCAR
CZĘŚCI DO AUT PRODUKCJI ZACHODNIEJ I JAPOŃSKIEJ
Audi
Ford
i inne
AUTO - CZĘŚCI
DYSTRYBUCJA - HURT - DETAL
war
mówiony
godz. 10.30
odbiór w tym
mym dniu
Autoryzowany Dealer BOSCH
PRASZAMY DO WSPÓŁPRACY
rsztaty z Nysy i okolic.
sa, ul. Wyspiańskiego 3a
./fax 433 91 69,
0602 394 765
lep czynny:
-pt 9-17, sob. 9-13

FINANS Zarządzanie Wierzytelnościami i Nieruchomościami
KOMPLEKSOWO I PROFESJONALNIE
BIURO OBROTU
NIERUCHOMOŚCIAMI
Nysa, ul. Wolności 2,
tel. 077 - 433 44 68, tel. 077 - 433 85 45
kupno ◦ sprzedaż ◦ zamiana ◦ wynajem
zarządzanie nieruchomościami
INFORMACJA KREDYTOWA i PRAWNA
v214b

OGRODZENIA BETONOWE
produkcja i sprzedaż
TANIO !
F.H. KEBAR - Radosław Kożuch
Goświnowice, ul. Nyska 42
czynne w godz. 8.00 - 16.00
Informacje:
tel. 433 65 40
POLECAMY RÓŻNE WZORY I WYSOKOŚCI

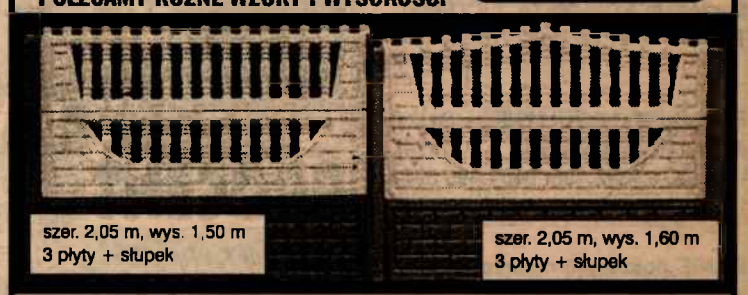

szer. 2,05 m, wys. 1,50 m
3 płyty + słupek
szer. 2,05 m, wys. 1,60 m
3 płyty + słupek
ORAZ wys. 1,0 m (słupek + 2 płyty) i wys. 2,0 m (słupek + 4 płyty)

P.H.U. "DOM-POL"
Nysa, ul. Nowowiejska 3
tel./fax 435 85 45; 435 85 78 wew. 24
* POKRYCIA DACHOWE *
* SYSTEMY OCIEPLENIA ŚCIAN *
• BLACHY SZWEDZKIE BALEXMETAL
* BLACHY DACHÓWKOWE * BLACHY TRAPEZOWE
BLACHY DOCINAMY NA WYMIAR - TRANSPORT BEZPŁATNY
SYSTEM SUCHEJ ZABUDOWY WNĘTRZ KNAUF PŁYTY GIPSOWO KARTONOWE
v743b

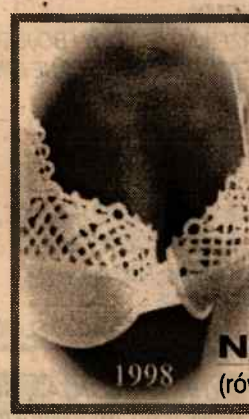

SKLEP YESSA Yessa
Bielizna DAMSKA
• Chantelle
• Felina
• Shiesser
Nysa ul.Zjednoczenia 6
(równoległa do Prudnickiej - niedaleko bazaru)

"MIR - SAT"
- ZESTAWY SATELITARNE już od 399,oo zł
- MONTAŻ, STROJENIE, DORADZTWO, AKCESORIA
- NAPRAWA (TV, VCR, SAT, RADIO) - GWARANCJA
ANTENY SAT:
KONRADOWA k\NYSY, (hurtownia lodów)
tel. (077) 433 62 12, całą dobę 0602 668 902
WROCŁAW, ul. Długa 65a, tel. 0601 704 646
NAPRAWA:
NYSA,
Wańkowicza 12/1
tel. 433 79 86
PRZY ZAKUPIE WIZJA - PREZENT !

Ośrodek Wypoczynkowy "SANDACZ"
Otmuchów - Jezioro zaprasza na:
BAL SYLWESTROWY
w cenie 280 zł od pary
zapewniamy:
- dania gorące - przekąski,
deser - napoje - alkohol - profesjonalny zespół muzyczny.
Zaproszenia do nabycia w recepcji ośrodka - tel. 431 55 81.
v-1192/B

ogłoszenia drobne

OWCZAREK niemiecki długowłosy, szczenięta - 4606 688.
op-5411

Sprzedam M-4, 62 m (piwnica 45 m), centrum, parter - pod działalność. Tel. 433 27 65.
op-5413

Sprzedam lub wydzierżawię PAWILON handlowy przy ul. Orkana - tel. 433 24 80; 0602 52 92 05.
op-5414

KUPIĘ lub wydzierżawię sklep 60 - 70 m kw. w centrum Nysys. Tel. 091 418 35 22 po 20.00.
op-5415

Sprzedam POLONEZA 1,6 (1988). Tel. 433 51 47 po godz. 16.00.
op-5417

Fiat SCUDO 1.9 TDI (1996) - uszkodzony; Renault RAPID 1.9 D (1994) - 5 osób - 4392 196; 0601 495 595.
op-5420

PILNIE poszukuję nieumeblowane mieszkanie do wynajęcia. Tel. 433 47 86.
op-5421

SPRZEDAM przyczepę do samochodu osobowego. Tel. 433 82 60
opdw

FIRMA HANDLOWA "AZER II"
DYSTRYBUTOR TELEFONÓW
PANASONIC * VERIS
ATLANTEL * CONNEX
ceny hurtowe
FIRMA POLECA RÓWNIEŻ:
GRY TELEWIZYJNE
CZAJNIKI BEZPRZEWODOWE
WŁOSKIE TOREBKI
FRANCUSKIE PERFUMY
ZAPRASZAMY - NYSA, ul. Słowiańska 13
Czynne 8.00 - 18.00
v-1050/B

SKLEP MONOPOLOWY CAŁODOBOWY 0% PROCENT
NYSA
ul. Wasylewskiego 30
ul. Celna 22
U NAS NAJTANIEJ !
Zapraszamy do współpracy organizatorów bali sylwestrowych, imprez karnawałowych i przyjęć weselnych
honorujemy Karty VISA MasterCard i Euroczeki
KORZYSTNE RABATY, TRANSPORT GRATIS

STOL PLAST
intertec
aluplast® Kunststoff-Fenstersysteme
IDEAL 2000 ALUMINIUM
* OKNA
* WITRYNY
* DRZWI BALKONOWE
* BRAMY GARAŻOWE
* ROLETY ZEWNĘTRZNE
* OKUCIA "ROTO",
* MIKROWENTYLACJA
FIRMA "INTER - PROFIL" zaprasza na ul. Wolności 2 (naprzeciw Banku Spółdzielczego na ul. Kolejowej) w Nysie tel. 433 10 00; 0602 637 355 lub tel. 433 55 68 po 16-tej. CZYNNE 10.00 - 16.00
MONTAŻ - RATY - 5 lat gwarancji * BEZPŁATNE DORADZTWO i POMIAR
v-454/B

ZABAWA SYLWESTROWA
1998/1999
Restauracja "OAZA"
NYSA, ul. Kościuszki 6
Cena 280 zł
Tel. 435 50 54
v-5323

AT ON
USZCZELNIANIE
REMONT, WYMIANA
OKIEN
Tel.: (077) 433 11 05

OFERUJEMY
DREWNO DO KOMINKÓW
Z DOSTAWĄ DO DOMU
Tel. 435 82 79
v5412

KAMEX
FIRMA HANDLOWO-USŁUGOWA
Zawsze chętnie służymy radą!
WSZĘDZIE TAM GDZIE POTRZEBUJESZ CIEPŁA
OFERUJEMY:
* PODGRZEWACZE WODY I BOJLERY
* KONWEKTORY ELEKTRYCZNE DIMPLEX, NOIROT - FRAC`AIRELEC
* LISTWY GRZEJNE
* WKŁADY PIECOWE
* DMUCHAWY ŁAZIENKOWE
* PIECE C.O. "KOSPEL" - EKW
* PIECE AKUMULACYJNE POLSKIE, NIEMIECKIE
* SUSZARKI DO RĘCZNIKÓW
* KURTYNY POWIETRZNE
* KABLE GRZEJNE
* WYKONUJEMY INSTALACJE ELEKTRYCZNE II TARYFY
* GRZEJNIKI SIEMENSA
RATY LUKAS
ZAPEWNIAMY MONTAŻ, SERWIS ORAZ TRANSPORT
Nysa, ul. Batalionów Chłopskich 9 (dojazd od ul. Ligonia), tel. 433 79 73
v-870/B

CHCESZ ZAPŁACIĆ NAJTANIEJ?
Polecamy najtańsze książki w Nysie.
Zbliża się okres mikołajowo - świąteczny.
Zapraszamy na zakupy do naszej księgarni
DUŻY WYBÓR BAJEK !
KSIĘGARNIA Ω OMEGA
Nysa, ul. Celna 16, tel. 33 14 84.
v-1116/B

Księgarnia Annał
NYSA, Rynek (koło Capri), tel. 333 618
ZAPRASZAMY NA ZAKUPY ŚWIĄTECZNE
POLECAMY KSIĄŻKI - BELETRYSTYKA, ENCYKLOPEDIE, ALBUMY ITP.
PONADTO:
- PUZZLE I MODELE
- GRY DLA DZIECI I MŁODZIEŻY
- KARTKI ŚWIĄTECZNE
- OBRAZY
Pakowanie prezentów na miejscu. Atrakcyjne rabaty
v-880/B

GRUPA OFM
OFM Prudnik Sp. z o.o.
Opolskie Fabryki Mebli S.A.
Fabryka Mebli w Prudniku
ma przyjemność zaprosić Państwa w okresie
od 2.12.98 do 8.01.99
na przedświąteczne zakupy
do sklepu patronackiego "DAGMARA" w Prudniku.
W ofercie szeroki wybór mebli tapicerowanych w atrakcyjnych tkaninach, w tym w hiszpańskich i amerykańskich materiałach skóropodobnych.
Zapewniamy profesjonalną obsługę, atrakcyjne ceny
- bonifikata świąteczna 15 % - bezpłatny dowóz mebli do domu (do 30 km).
Zapraszamy od poniedziałku do piątku
w godzinach od 9.00 do 17.00, w soboty od 9.00 do 13.00
Adres: Prudnik, ul. Powstańców Śl. 2 (obok ronda), tel. 436 33 15

ART SPORT poleca w sezonie wiosna - lato artykuły renomowanych firm
PRZEDSTAWICIEL REGIONALNY
PATRICK hummel Rucanor
adidas SELECT asics SPALDING NATALEX CampuS
PONADTO W SZEROKIM ASORTYMENCIE
- odzież, obuwie, sprzęt fitnes,
- sprzęt turystyczny (namioty, plecaki, śpiwory),
- meble turystyczne i ogrodowe.
BOGATA OFERTA ROWERÓW, ŁYŻWOROLEK, PIŁEK.
Przecena sprzętu zimowego
Uwaga duże upusty cenowe dla odbiorców hurtowych.
ZAPRASZAMY DO NASZEGO SALONU SPRZEDAŻY HURTOWEJ I DETALICZNEJ przy ul. Boh. Warszawy 12 (naprzeciw Szkoły nr 1).
Tel. 433 26 00
Czynne w godz. 10.00 - 18.00
SPORT
YORK asics
v-3069

BIURO USŁUG
PORTOWO-TURYSTYCZNYCH
"SPORT - TOUR"
48-340 Głuchołazy, ul. Bol. Warszawy 4, tel. (077) 439 30 42
zaprasza na

YLWESTRA W GÓRACH

pensjonat "Chata svoboda"
Rejviz - Czechy
termin 27.12.98 - 2.01.99 r.
CENY:
w pokoju 2 - 3 osobowym
410 zł / osobę
w pokoju 4 osobowym
370 zł / osobę
W cenie: 6 noclegów, 2 posiłki iennie (śniadanie, obiadokolacja, bawa sylwestrowa przy orkiestrze (ciepła kolacja, zimna płyta, zampan, gorące i zimne napoje). Istnieje możliwość trzeciego posiłku dziennie.

KUPIĘ domek dwurodzinny (stare budownictwo) lub zamienię za 2 mieszkania (2 pok. 46 m2 i 3 pok. 58 m2).
Wiad: tel. 433 06 99 po 20.00

MAGNUM

PROFESJONALNA AGENCJA OCHRONY I USŁUG DETEKTYWISTYCZNYCH
koncesja MSW w NYSIE

48-300 Nysa, ul. Piłsudskiego 40,
tel. (077) 433 33 94 wew. 348, tel. kom. 0602 631 596

MY JUŻ OCHRANIAMY:

* obiekty podłączone do naszej całodobowej stacji monitorowania alarmów,
* obiekty poprzez interwencję własnych uzbrojonych załóg na zadziałanie alarmu,
* obiekty i osoby w ramach ochrony fizycznej,
* konwoje wartości, przesyłek i inne poprzez uzbrojonych konwojentów

POSIADAMY:

* pełnosprawnych, przeszkolonych i umundurowanych pracowników ochrony,
* sprzęt łączności, transportu i uzbrojenia
* ubezpieczenia od odpowiedzialności cywilnej kontraktowej i deliktowej.

Jako jedyna pełnosprawna firma ochrony w Nysie, jesteśmy w stanie wykonać każdą profesjonalną ochronę w każdych warunkach i sytuacjach.

FABRYKA POMOCY NAUKOWYCH
w NYSIE informuje,
że posiada do sprzedaży samochód
NYSA-TOWOS,
rok produkcji 1988,
cena 2.200 zł
Samochód można oglądać na terenie Fabryki Pomocy Naukowych, ul. Słowiańska 7 w godzinach od 7.00 do 15.00.

v-1218/B

OKNA • DRZWI Z PCV

W SYSTEMIE VEKA **KONSTRUKCJE ALUMINIOWE**

W grudniu ogarnia nas **DAKOmania!!!**
Rewelacyjne rabaty dla **DAKOfanów!!!**
- na okna typowe **5%**
- na okna nietypowe **aż 15%** !!!

Nie czekaj - zamów teraz !!!

Dla każdego niespodzianka - zestaw do mycia i konserwacji okien!!!

DAKO
FABRYKA OKIEN
Centrala 018 442 91 45
http://www.dako.com.pl

Biura Handlowe:
WIDOK
Nysa, ul. Wolności 2,
tel 077 43 30 970

UWAGA! - OGŁASZAMY WSPÓLNY KONKURS FIRMY ALTUS oraz "NOWIN NYSKICH"

ZASADY KONKURSU:
1. Przy zakupie wody otrzymujesz kupon promocyjny.
2. Po zebraniu pięciu stempli na Twoim kuponie - szóstą wodę otrzymujesz gratis.
3. Jeśli kompletnie ostęplowany kupon zostanie do dnia 22 lutego 1999r. przekazany właścicielowi firmy ALTUS - weźmie dodatkowo udział w losowaniu dwuosobowej wycieczki do Pragi.
Losowanie odbędzie się w Redakcji "Nowin Nyskich" w dniu 27 lutego 1999 r.
4. Konkurs dotyczy odbiorców indywidualnych.
5. Czas trwania konkursu do wyczerpania kuponów.
Zachęcamy do wspólnej zabawy.

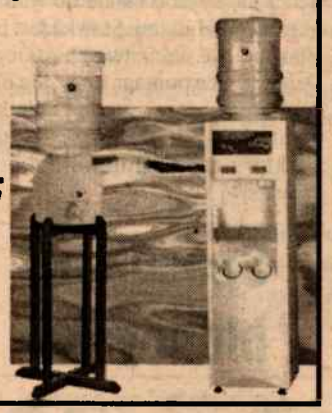

ALTUS sc

Dostawa wody mineralnej do firm, biur i mieszkań
48-300 NYSA, ul. Królowej Jadwigi 6
tel./fax 077 4333 260, tel. 077 4330 212
tel. 0602 697 613

MEBLE

Z DOBRODZIENIA I OLSZYNY
Nysa, ul. Krawiecka 11, tel. 435 50 25

- WYPOCZYNKI SKÓRZANE
- MEBLE DĘBOWE
- SYPIALNIE - DĄB, SOSNA

CENY PRODUCENTA. WYSOKI RABAT ŚWIĄTECZNY

V1217B

BIT COMPUTER
SALON FIRMOWY
OPTIMUS
NYSA
ul. Parkowa 7
tel. 33 70 69

PRUDNIK
PL.FARNY 5
tel. 36 52 48

SALON FIRMOWY **CASIO** NYSA ul.Nowowiejska 16 tel. 33 00 17 w10
SALON FIRMOWY **era GSM** PRUDNIK PL.FARNY 5 tel. 36 52 48

TANIA REKLAMA RADIOWA !!!

Radio Plus cieszy się dużą słuchalnością zarówno w naszym regionie jak i w całym kraju.
Wasza firma z Radiem Plus wyjdzie zawsze na PLUS.

KONTAKT:
Agencja Reklamy - Mieczysław Buszyński
tel. 433 46 78 wew. 58, tel. 0602 43 00 47

KAJA

48-300 Nysa, ul. Piłsudskiego 42, tel./fax 433 23 35

Poleca usługi w zakresie:

* TAPICERKI MEBLOWEJ i SAMOCHODOWEJ
* PLANDEKI
* MARKIZY i ZADASZENIA
* NAPISY REKLAMOWE
* GRAFIKA KOMPUTEROWA

* twoje kino *

Filmowe premiery

U Pana Boga za piecem

Akcja najnowszego filmu Jacka Bromskiego dzieje się w małej mieścinie przy wschodniej granicy. Młoda Rosjanka, Marusia podróżuje do Polski rozklekotanym autobusem pełnym drobnych handlarzy. Podobnie jak oni, dziewczyna zamierza zarobić trochę grosza na pogranicznym bazarze. Niespodziewanie na autokar napadają "reketierzy" (mają bardzo egzotyczny akcent i lśniące złote zęby), wymuszający haracz na handlarzach. Mimo, że Marusia traci tylko trochę dolarów, postanawia swego nie darować i jako jedyna z pasażerów autobusu zgłasza się na policję.

Miejscowy komisarz zatrzymuje Marusię jako bezcennego świadka, licząc na to, że jej zeznania pomogą ukrócić bezkarność bandytów. Do rozwiązania sprawy Marusia zostanie umieszczona w domu proboszcza, gdzie całe dnie spędza młody organista, Witek, ćwiczący "Ave Maria" na ślub córki burmistrza. Marusia, która okazuje się świetną śpiewaczką, wpada mu w oko. Jej obecność cieszy również proboszcza, który ma nadzieję, że młoda Rosjanka uświetni swoim śpiewem ślubną uroczystość. Tymczasem dziewczyna przygląda się życiu miasteczka, które - jak to prowincja - rządzi się swoimi prawami. Obserwuje rywalizację między księdzem a burmistrzem, miejscowe układy, a jednocześnie coraz bardziej przypada jej do gustu urokliwa sielska atmosfera miasteczka. Jedyne, co spędza sen z powiek Marusi, to wspomnienie utraconych pieniędzy. Dziewczyna postanawia nie czekać, aż opieszała policja zrobi coś w jej sprawie i decyduje sama odzyskać skradzione dolary.

Film otrzymał na tegorocznym Lubuskim Lecie Filmowym w Łagowie Brązowe Grono.

Za "Filmem"

Poranek

20 grudnia 1998 godz. 11.00
"Mrówka Z"

Kino "POKÓJ" ZAPRASZA

FILMY KTÓRE MUSISZ ZOBACZYĆ

Polecamy

Mrówka Z

O czym marzą mrówki? O innych mrówkach! Bohater filmu - Z - marzy o zdobyciu względów pięknej księżniczki Bali. Szanse na to są niewielkie - Z jest przecież zwykłym robotnikiem, jednym z miliarda. Pracuje ciężko od rana do nocy i ma już tego serdecznie dość. Zmiany w jego życiu może przynieść tylko rewolucja w mrowisku.

Maska Zorro

Jest rok 1821. Kalifornia jest częścią Meksyku, w którym właśnie trwa powstanie przeciw władzy hiszpańskich kolonialistów. Odchodzący gubernator postanawia stracić kilku chłopów podejrzanych o udział w rebelii. Egzekucji zapobiega zamaskowany jeździec.

Mulan

Tytułowa bohaterka przebiera się za mężczyznę i staje do walki z okrutnymi Hunami. Stawką jest być albo nie być cesarstwa chińskiego. Dziewczynce pomaga mały, ale niezwykle energiczny smok. Dodatkową atrakcją jest głos Jerzego Stuhra, który zaprezentował dubbing najwyższej klasy.

Sposób na blondynkę

Czy może być coś gorszego, niż przycięcie sobie pewnej części ciała rozporkiem? I to na randce z piękną blondynką? To właśnie zdarzyło się Patowi (Matt Damon) i szansa na wielkie uczucie prysnęła jak bańka mydlana. Mary (Cameron Diaz) wyjechała, a chłopak trafił do szpitala.

Repertuar kina "Pokój"

GRUDZIEŃ

Data	Tytuł filmu	Gatunek	Od lat	Godziny seansów
15-17	Mulan	animowany	B/O	16.30
15-17	Sposób na blondynkę	komedia	15	18.00
15-17	Maska Zorro	przygodowy	B/O	20.00
18-19	Mrówka Z	animowany	12	16.00
18-19	Sposób na blondynkę	komedia	15	18.00 20.30
20	Mrówka Z	animowany	12	17.00
20	Sposób na blondynkę	komedia	15	20.30
21-23	Mrówka Z	animowany	12	17.00
21-23	Sposób na blondynkę	komedia	15	19.00

Specjalna oferta dla szkół podstawowych i średnich powiatu nyskiego
"Przyjdź do kina po telewizor dla szkoły"

Każda szkoła, która w okresie jednego miesiąca (np. od 1 do 31 grudnia) wykupi niżej wymienioną ilość biletów na seanse zorganizowane (promocyjne) otrzyma telewizor w prezencie od kina "Pokój".

600 biletów - telewizor 20" lub magnetowid 2 gł.
1000 biletów - telewizor 21" lub magnetowid 4 gł.
1200 biletów - telewizor 25" lub magnetowid 6 gł.

Kontakt w godz. 10.00 - 12.00 i 16.00 - 20.00
RTV - SAT II
48-300 Nysa ul. Lompy 3
Andrzej Kukuczka
tel. **433 39 52**, tel. kom. **0 601 492 376**

Zapraszamy do kina!

Wielki konkurs!

RTV-SAT, "Nowiny Nyskie", Philips Przypominają o konkursie pod hasłem

Słuchaj-Oglądaj-Wygraj z Philipsem w kinie "Pokój"

Konkurs będzie trwał do 31 grudnia br. Aby wziąć w nim udział, wystarczy na odwrocie biletu wejściowego do kina "Pokój" napisać swoje imię i nazwisko i wrzucić do urny ustawionej w sali kinowej. Co tydzień, w sobotę, przed drugim seansem wieczornym, będzie losowany odtwarzacz przenośny "Philips", a raz w miesiącu odtwarzacz osobisty CD tej firmy.

KINO POKÓJ
REPERTUAR GRUDNIOWY

Kupon uprawniający do
20% ZNIŻKI
od 17.12.98 do 23.12.98

Zrealizowane kupony podlegają losowaniu raz w miesiącu.

imię i nazwisko

SERWIS PRACY

OFESJONALNE USŁUGI W ZAKRESIE POŚREDNICTWA PRACY

OFERTY PRACY:

na księgowa - wyk. wyższe ekonomiczne, 5 lat stażu pracy w pełnej gowości
chemik - wyk. wyższe, wiek do 35 lat, po wojsku
nolog-konstruktor - wyk. wyższe techniczne o kierunku drzewnym,
ownik biurowy - wyk. średnie, biegła znajomość j. niemieckiego, ob- komputera (Office 7),
zytor pomocy szkolnych - wyk. średnie, własny samochód, telefon, atywność,
ernik - wyk. zawodowe, samodzielność, praca przy drożdżówkach,
lator c.o. - wyk. zawodowe, praktyka w zawodzie, prawo jazdy,
arz - wyk. zawodowe, 5 lat stażu,
rz - wyk. zawodowe, 3 lata stażu pracy,
rz - wyk. zawodowe, 2 lata pracy,
czka - 1 rok stażu pracy
cz - wym. uprawnienia
netyczka - wyk. średnie kierunkowe
vacz - upr. dozorowe, umiejętność spawania w osłonie co2

Szczegółowe informacje:
SERWIS PRACY
NYSA, ul. Słowiańska 19, parter, pok. 5
tel. 433-62-27, 433-62-28 wew. 258
Gorąca linia dla pracodawców tel. wew. 252

KĄCIK NOWO NARODZONYCH

m mówiącego ptaka,
n gadającą wodę,
n starego czarodzieja i
ci go potrzymać za
ę"

nasz redakcyjny upominek, wykradziony Kazimierze Iłłakowiczów- który dajemy nowo narodzonym Milusińskim. Obdarowanymi są m.in.

Krzysztofa Iwona Nędza
Karolina Pamela Mentel
Klaudia Wiktoria Bryk
Weronika Maria Boruch
Karolina Magdalena Woźnica
Mateusz Maciej Czerwiec
Łukasz Jarosław Kosmal
Marcin Grzesiak
Dawid Browarski

dkiego dzieciństwa, Kochani!

Imiennik

17 grudnia czwartek: **Olimpia, Jolanta, Florian**
18 grudnia piątek: **Gracjan, Bogusław, Laurencja**
19 grudnia sobota: **Gabriela, Dariusz, Beniamin**
20 grudnia niedziela: **Bogumiła, Dominik, Teofil**
21 grudnia poniedziałek: **Tomasz, Piotr, Honorata**
22 grudnia wtorek: **Zenon, Judyta, Franciszka**
23 grudnia środa: **Sławomir, Wiktoria, Iwona**

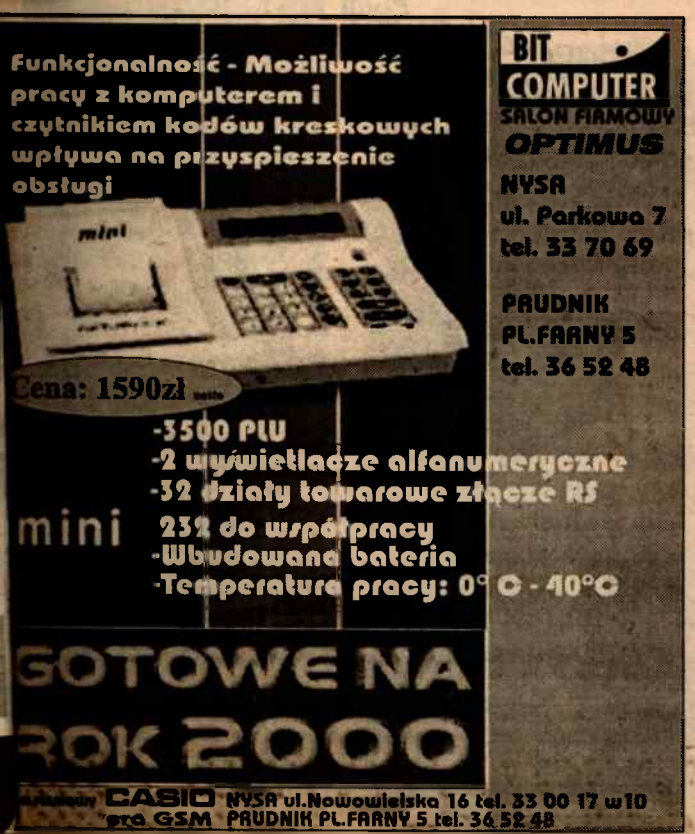

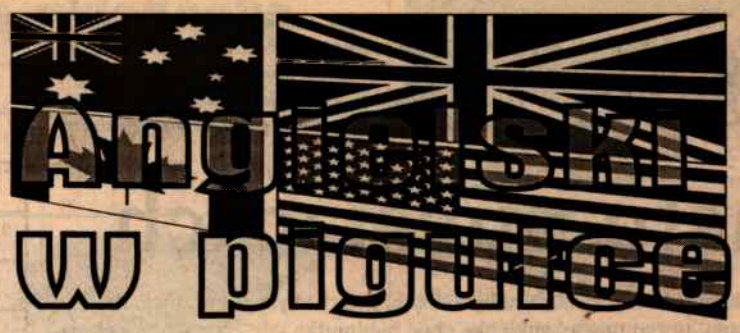

to heel 1. adj. phr. — tuż obok siebie, blisko przy sobie.
The dog ran after a rabbit, but Jack brought him to heel.
Pies pobiegł za królikiem, ale Jacek przywołał go do siebie.

to heel 2. adj.phr. — w wyrażeniu to come to heel — stać się posłusznym, spokornieć.
When Peter was sixteen, he thought he could do as he pleased, but his father cut off his allowance, and Peter soon came to heel.
Kiedy Piotrek miał szesnaście lat, myślał, że może robić, co mu się podoba, ale jego ojciec odebrał mu kieszonkowe, i Piotrek stał się posłuszny.

tone down something v.phr. —ściszyć coś, powściągać coś, łagodzić coś, tonować coś.
Michael toned down the sound of TV.
Michał ściszył telewizor.
Annette wanted the bright colors in her house toned down.
Aneta chciała stonować jasne kolory w swoim domu.
The strikers were asked to tone down their demands for higher pay so that there might be a quicker agreement and an end to the strike.
Poproszono strajkujących, żeby złagodzili swoje żądania podwyżek, aby szybciej można było dojść do porozumienia i zakończyć strajk.

tongue-lashing n. — reprymenda, nagana, surowa krytyka; także to give someone a tongue-lashing — zbeształ kogoś, udzielić komuś reprymendy.
Filip's mother gave him a tongue-lashing for telling family secrets.
Mama Filipka zbeształa go za rozpowiadanie sekretów rodzinnych.

tongues wag —(w języku potocznym)— krążą plotki; proszę porównać z polskim wyrażeniem strzępią się języki.
If married women go out with other men, tongues will wag.
Jeśli zamężne kobiety spotykają się z mężczyznami, zaczynają strzępić się języki.
When the bank clerk showed up in an expensive new car, tongues wagged.
Kiedy urzędnik bankowy przyjechał do pracy w nowym, kosztownym samochodzie, zaczęły krążyć plotki.

to one's name adv.phr. — na własność, w swoim posiadaniu.
Tom had only one suit to his name.
miał tylko jeden garnitur w swoim posiadaniu.

tooth and nail adv.phr. —(używamy tego idiomu z czasownikiem fight lub z czasownikami o podobnym znaczeniu) — wszelkimi sposobami, jak się tylko da.
When the Indian girl was captured, she fought tooth and nail to get away.
Gdy Indianka została złapana, walczyła jak się tylko da żeby uciec.
His friends fought tooth and nal to elect him to Congress.
Jego przyjaciele walczyli wszelkimi sposobami, żeby wybrać go do Kongresu.

top-drawer adj. —(w języku potocznym)— najlepszego gatunku, najważniejszy.
Annette's art work was top-drawer material.
Dzieła sztuki Anety były najlepszego gatunku.
Mr. Rogers is a top-drawer executive and get a very high salery.
Pan Rogers jest najważniejszym urzędnikiem i dostaje bardzo wysoką pensję.

top banana lub **top dog** n. —(w slangu)— najważniejsza osoba w jakimś urzędzie, biznesie itp.; szef.
Who's the top banana/dog in this office?
Kto jest szefem w tym biurze?

to speak of adj.phr. —(w języku potocznym)— ważny, istotny; taki, o którym warto mówić; zwrot ten występuje najczęściej w zdaniach przeczących.
Judy's injuries were nothing to speak of; just a few scratches.
Obrażenia Judyty były nieznaczne; zwyczajnie kilka zadrapań.
What happened at the meeting? Nothing to speak of.
Co się wydarzyło na spotkaniu? Nic ważnego.

Lekcję przygotował Paweł Marcinkiewicz

Obowiązkowe foteliki

Od nowego roku wchodzą przepisy dla kierowców przewożących dzieci w samochodach. Zgodnie z nową ustawą o ruchu drogowym (Dz. U. nr 98 ustawa z dn. 20.06.97r. art. 39, ustęp 3) od 01.01.1999 r. kierowcy muszą pamiętać, że dzieci przewozi się w fotelikach ochronnych lub innych urządzeniach odpowiadających właściwym warunkom technicznym. Jeżeli ze względu na wagę lub wzrost dziecka nie jest możliwe bezpośrednie wykorzystanie pasów, wówczas kierowca ma obowiązek zamontowania w swoim samochodzie fotelika ochronnego. Ten przepis nie dotyczy przewozu dzieci taksówkami osobowymi pogotowia ratunkowego lub policji.

Zgodnie z art. 45. tejże ustawy, pkt 4, kierującemu pojazdem zabrania się przewożenia w fotelikach ochronnych dziecka siedzącego tyłem do kierunku jazdy na przednim siedzeniu pojazdu, w przypadku gdy samochód ten wyposażony jest w poduszkę powietrzną dla pasażera. Kierowca nie może również przewozić dziecka do lat 10 na przednim siedzeniu pojazdu, jeżeli dziecko nie siedzi w foteliku ochronnym.

Jeszcze niedawno powszechne było mniemanie, że wystarczy posadzić dziecko na tylnym siedzeniu w samochodzie, by zagwarantować mu bezpieczeństwo. Tymczasem niemiecka statystyka dowodzi, że więcej dzieci ginie w samochodach, a nie np. na przejściach dla pieszych. We Francji opublikowano wyniki badań: w czasie zderzenia czołowego przy prędkości 50 km/h dziecko o wadze 25 kg jest wyrzucane do przodu z taką siłą, jakby ważyło tonę! Prawidłowo umocowany fotelik zwiększa trzykrotnie szansę przeżycia wypadku.

Ostatnio niektóre firmy samochodowe oferują integralne foteliki dla dzieci. Składane, zamontowane na stałe w oparciu tylnego siedzenia, stanowią część dodatkowego wyposażenia niektórych modeli samochodów. Należy pamiętać, że nabywane przez nas foteliki muszą mieć atest. Należy koniecznie zapoznać się z instrukcją obsługi urządzenia i przestrzegać zawartych w nich zaleceń.

np. francuskie przepisy ustalają, że niemowlęta do 9. miesiąca życia muszą podróżować w specjalnym łóżeczku samochodowym, zamocowanym na tylnym siedzeniu. Dzieciom od 9 miesięcy do 4 lat należy kupić wyposażony we własne pasy fotelik, montowany (zależnie od typu) na tylnym siedzeniu przodem do kierunku jazdy lub na przednim - tyłem do kierunku pracy. Dzieci od 4 do 10 lat powinny jeździć na poduszce lub specjalnym podwyższeniu, pozwalających bezpiecznie korzystać z trzypunktowych pasów bezpieczeństwa. Dzieci powyżej 10 roku życia jeśli mają powyżej 150 cm wzrostu mogą używać normalnych pasów bezpieczeństwa.

an ag

Bajko - kącik

Kto jest autorem bajki, której fragment drukujemy poniżej? Na małych Czytelników, którzy prawidłowo odpowiedzą na pytanie i rozwiązanie przyślą do redakcji, czekają atrakcyjne nagrody. Na odpowiedzi czekamy przez dwa tygodnie.

O dwunastu miesiącach

Była w chacie gospodyni. Miała córkę i miała pasierbicę. Pasierbica była dobra, a córka była dokucznica. Pasierbica zawsze miała główkę gładko przyczesaną, liczko umyte, sukienkę choć biedniutką, ale czystą. Córka była roztargana, często nie umyta, a jak jej się spódniczka ubłociła, to w takiej szargulicy wciąż chodziła.
Ludzie na pasierbicę mówili: ładniuśka; na córkę mówili brzydulicha.
Więc macocha pasierbicy strasznie nie lubiła. Tak umyśliła sobie: "Pozbędę się jej, do lasu ją wyślę, niech ta gdzie w boru uśmiertnie".
Nadszedł grudzień. Spadły śniegi i przyszedł mróz, a srogie wichury - dujawice po polach pędziły i tumanami śniegi miotały.
Raz co się nie dzieje... Woła macocha pasierbicę i mówi:
- Idź mi zarutko w las i nazbieraj fiołków. Jak ich nie nazbierasz, to się tu nie pokazuj, bo cię do izby nie wpuszczę.
Hej świecie, świecie!... A gdzież tu w tym kopnym śniegu kwiatków szukać! Aż się biedna sierotka za głoweńkę chwyciła, aż się o ścianę sparła, bo z żałości na nogach ustać nie mogła.
- A kajże ja tera skroś zimy fiołki najdę
- Szukaj se, kędy chcesz, a ja swojej woli nie odmienię. Albo dziś do wieczora fiołki przyniesiesz, albo się nie pokazuj w chałupie!
Rzuciła sierocie do sieni koszyk i izbę na skobel zawarła.
Ha cóż było robić. Zaodziała się dziewczyna chuściną, na bose nogi wzięła chodaki i poszła w las. Najciężej było iść otwartym polem, bo wiatr tu hulał, szarpał i w oczy śniegiem ciskał - ale w lesie już było przyciszniej.
Dobry kawał już lasem uszła, aż tu widzi ogień się pali, a dokoła ognia dwunastu chłopa siedzi.
- A może to zbójcy? Iść tam, nie iść?
Ale pośmiałkowała się i ku siedzącym idzie. A jak podeszła bliżej - rozeznała, kto to.
Rzekła dobre słowo - odpowiedzieli jej i pytają:
- Któryż to też z nas najbardziej ci się podoba?
A sierotka śmiało:
- Wszyscyście piękni, boście wszyscy potrzebni. Spojrzeli bracia po sobie, spodobała się im taka odpowiedź. Aż pytają:
- Po coś tu przyszła dziewczynko?
- Macocha kazała mi fiołków nazbierać, ale kaj ich ta zimą szukać!
- E, nie trap się, może i znajdziesz
Usiadł Kwiecień na miejscu Grudnia. Zaraz śnieg zaczął topnieć, aż się porobiły rozcieki, ale te od razu w grunt wsiąkły. Z głębi lasu przywiał dech świeży, słońcem nagrzany, kwitnącą czeremchą pachnący
- Idźże, sierotko, za tę pierwszą sosnę, fiołków poszukaj.

W naszym bajkowym konkursie "Waligóra - Wyrwidąb" wylosowana została prawidłowa odpowiedź Joasi Magdziarz z Goszowic - autorem bajki jest Kazimierz Władysław Wójcicki. Po nagrodę zapraszamy do redakcji.

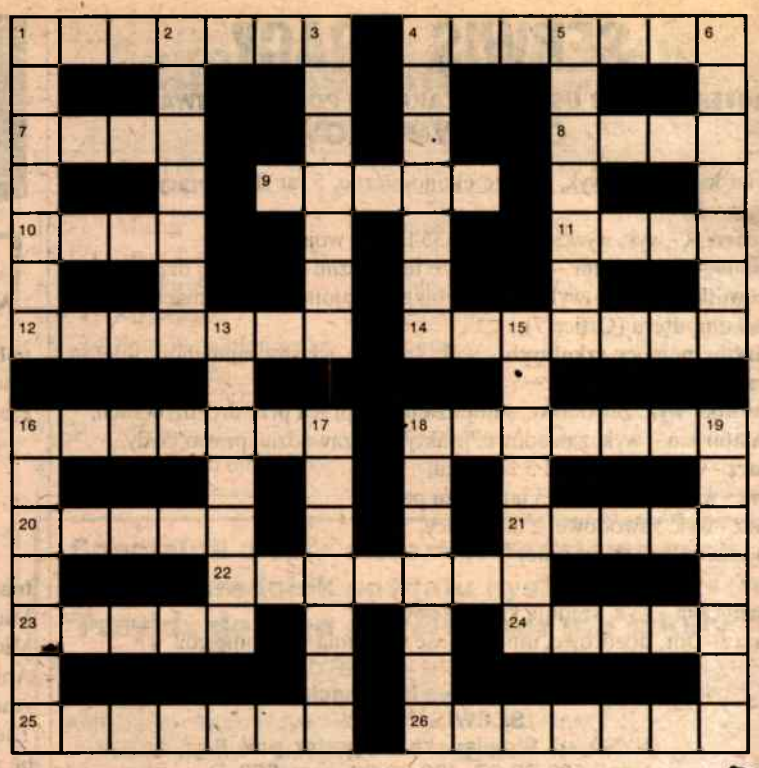

POZIOMO:
1. najmniejszy ptak 4. pracuje tylko gdy musi 7. jap. sport narodowy 8. na firankę lub zasłonę 9. potomek białego i Indianki 10. uchybia czyjejś godności 11. miejsce częstego liczenia 12. tkanina na suknie bądź obicia 14. dziewiąty miesiąc roku muzułm. 16. jego ikra dobra na kawior 18. przystosowuje maszyny do człowieka 20. zabiera aktywa giełdowe 21. przystąpienie do czegoś 22. przekroczenie tej rzeki oznacza decydujący krok 23. samosąd tłumu 24. między zapłodnieniem a porodem 25. silnik okrętu atomowego 26. kolejność ustalona na podst. osiągniętych wyników

PIONOWO:
1. bliższa ciału niż sukmana 2. łączy punkty jednakowego ciśnienia 3. wypiera się swych przekonań 4. niegdyś anioł, później diabeł 5. zajmuje się chorobami wewnętrznymi 6. chlor lub fluor 13. operator cepa 15. połączenie leniwego ze sprytnym 16. pan szczególnie interesujący złodzieja 17. zdarzył się np. w 1772 r. 18. poszukiwany przez średniowiecznych alchemików 19. dziki koń północnoamerykański

Musik Shop
Nysa, ul. Prudnicka 8
tel. 332 162
INSTRUMENTY MUZYCZNE
CASIO
YAMAHA
RATY BEZ ŻYRANTÓW 1,1%

Nagrodę za rozwiązanie krzyżówki z nru 48. wylosował:
Jerzy Grochalski z Opola

KUPON KRZYŻÓWKI
Musik Shop z NRU 50.

KASY I DRUKARKI FISKALNE

Dariusz Zabilski

Z okazji zbliżających się Świąt wszystkim Klientom życzymy szczęścia w życiu osobistym, powodzenia w interesach oraz wspaniałych prezentów

Biuro Obsługi Klienta
Nysa, ul.Królowej Jadwigi 15
(wejście od ul.Piastowskiej)
tel./fax:(0-77) 433 13 78
kom.: 0-602 614 158, 0-602 653 425

OFERUJEMY NAJWIĘKSZY WYBÓR URZĄDZEŃ FISKALNYCH

kasy fiskalne:
ADAX-FASY
DATAPROCESS
ELZAB ALFA
ELZAB DELTA
IBM
IES ELECTRONICS
NCR
POSNET PERSONAL
RENA 800
SAMSUNG
SANCASH
SPAZIO UNO
TT 1100

drukarki fiskalne:
TP-Line
FP-600

oraz:
METKOWNICE
WAGI ELEKTRONICZNE
ZASILACZE UPS
ROLKI KASOWE

co? gdzie? kiedy?

W RAZIE POTRZEBY - DZWOŃ

999 - pogotowie ratunkowe
998 - straż pożarna
997 - policja
991 - pogotowie energetyczne
992 - pogotowie gazowe
981 i 4358-888 - pogotowie drogowe
994 i 433-40-37 - pogotowie wodociągowe
433-24-51 - szpital miejski
433-34-65 - rejonowy lekarz weteryn.
433-80-61 - całodobowy policyjny telefon zaufania

UŻYTECZNE TELEFONY

913 - informacja i budzenie
924 - biuro napraw telefonów
905 - telef. nadawanie telegramów
926 - zegarynka
956 - informacja i reklamacja rachunków telefonicznych
435-50-30 do 32 Urząd Gminy
431-01-48 - sanepid
433-41-71 - informacja turystyczna
433-24-39 - PKP
433-32-75 - PKS
96-37 - Ogólnopolska sieć pomocy drogowej
433 30 80 - postój Taxi ul. Racławicka
433 41 35 - postój Taxi Rynek

CENTRUM PROFILAKTYKI UZALEŻNIEŃ

- Nysa, ul. Kolejowa 15
- Punkt Konsultacyjny dla Osób Uzależnionych i Współuzależnionych: poniedziałek i piątek, godz. 16 - 20. Tel. 433 - 81 - 91;
- Punkt dla Ofiar Przemocy w Rodzinie "Niebieska Linia": wtorek godz. 16 - 20 tel. 0 - 800 - 169033.

APTEKI

Do 17 grudnia dyżurować będzie apteka przy ulicy K.E.N. 35. Tel. 4310704
Od 18 do 24 grudnia dyżur pełnić będzie apteka "Nyska" przy ulicy Piastowskiej 7 Tel. 4355076

POWRÓT Z "U"

Towarzystwo Rodzin i Przyjaciół Dzieci Uzależnionych "Powrót z U" (ul. Słowiańska 15a - budynek OHP) dyżuruje w środy i czwartki od godz. 16 do 19, tel. 433 24 15.

MUZEUM

Czynne: we wtorki od godz. 9.00 do 17.00; środy, czwartki i piątki od godz. 9.00 do 15.00, w soboty i w niedziele od godz. 10.00 do 15.00. W poniedziałki nieczynne. W środy - wstęp bezpłatny.

BIBLIOTEKI

Miejsko-Gminna Biblioteka Publiczna w Nysie (ul. Sukiennicza 2):
- wypożyczalnia dla dorosłych i czytelnia czasopism - czynna od poniedziałku do piątku w godz. od 8 do 19, w soboty od 8 do 14; czytelnia naukowa - czynna od poniedziałku do piatku w godz. od 10 do 19, w soboty od godz. 8 do 14; - oddział dziecięcy - czynny od poniedziałku do piatku w godz. 8 - 17, w soboty od godz. 8 do 14.
Biblioteka Pedagogiczna w Nysie (ul. Moniuszki): wypożyczalnia czynna od poniedziałku do piątku w godz. 8 - 17, w soboty od 8 do 14; czytelnia - w środy od 8 do 15, w soboty - nieczynna, w pozostałe dni - od 8 do 17.

KONTAKT Z REDAKCJĄ

TELEFONY:
tel./fax 433 46 78,
tel. 433 04 14
***e-mail:* nowinys@op.onet.pl**

NOWINY NYSKIE

Redaguje zespół: Artur Kurowski *(red. naczelny) - tel. wew. 50*, Danuta Wąsowicz-Hołota *(z-ca red. naczelnego)*, Krzysztof Centner *(dz. sportowy) - tel. wew. 43, 45*, Arkadiusz Kuglarz - tel. wew. 47, Agnieszka Groń, Agnieszka Nawrocka - tel. wew 46. **Dział korekty:** Konrad Szcześniak. **Dział reklamy:** Mieczysław Buszyński - tel. wew. 58. **Dział admin.-ekonom.:** Wacław Gacek *(dyrektor)*. **Sekretariat i biuro ogłoszeń (tel. wew. 31, 32):** Halina Kloc, Bogumiła Piasek. **Współpraca:** Kazimierz Zalewski, Łukasz Koronczok, Kazimierz Misztal. **DTP i dział informatyczny (tel. wew. 45):** Tomasz Mieszkowski; VEKTOR *studio* - Marcin Mikołajczyk. **Druk:** Zakłady Graficzne "ROLA-PRESS", Opole. Przyjmujemy również reklamy i ogłoszenia do dzienników Super Express i Nowa Trybuna Opolska oraz tygodników Kurier Brzeski i Jesenicky Tydenik (Czechy).
Adres redakcji: 48-300 NYSA, ul. Prudnicka 3 (I p.), tel. 433 04 14, tel./fax/mod. 433-46 78, e-mail: nowinys@op.onet.pl **Wydawca:** Nyskie Towarzystwo Społeczno-Kulturalne. Redakcja nie odpowiada za treść reklam i ogłoszeń.

Wice plotki anegdotki

Indianin wchodzi do salonu w eksasie. Podchodzi do niego kowoj i kopie go w tylnią część ciała. ndianin nie reaguje. Siada przy baze i z kamienną twarzą zamawia zklaneczkę whisky. Kiedy ją wypi, podchodzi do niego inny kowboj też kopie go w tyłek. Szeryf widząc, e zanosi się na rozróbę mówi:

- Wodzu, dlaczego pchasz się tu, dzie cię nie lubią. Szukasz guza?

- Oni mnie lubią. To są moi biabracia i wiedzą, że nazywam się Kopnij Mnie W Tyłek.

***

Kowalscy rozmawiają w środku ocy:

- Kochanie, nie jęcz tak, bo nie nogę spać.

- Ja też nie mogę.

- Ale ciebie przynajmniej boli ątroba.

***

W nadmorskim uzdrowisku ani pyta dzieci w szkole:

- Ile mamy pór roku?

- Dwie! - zgłasza się Jaś.

- Dwie? - dziwi się pani. - A jaie?

- Sezon i martwy sezon!

***

- Panie doktorze, od tych learstw boli mnie żołądek.

- Nie szkodzi, na żołądek też anu dam lekarstwo.

***

Kowalski wraca do domu autobusem. Jakiś facet patrzy na niego i nówi:

- Rogacz, rogacz!

Kowalski zdenerwował się i w domu opowiedział wszystko żonie.

- Jakiś wariat! - machnęła ręką zona.

Następnego dnia Kowalski spotkał w autobusie tego samego faceta. Facet patrzy na niego i mówi:

- Rogacz...A na dodatek skarżepyta!

***

- Od kiedy pracujesz w tej firmie?

- Od kiedy szef zagroził, że mnie wyrzuci.

***

Kowalscy bez zapowiedzi odwiedzili znajomych. W drodze powrotnej Kowalska mówi:

- Dobrze im ta nasza wizyta zrobiła. Jak nas witali, to mieli kwaśne miny, a jak wychodziliśmy, to tak się uśmiechali.

***

Z Archiwum X. Dwóch sanitariuszy wiezie na wózku jakąś istotę przykrytą prześcieradłem. Jadą długim korytarzem. Nagle wychyla się rączka. Potem wychyla się nóżka. W końcu wychyla się główka i pyta:

- A dokąd mnie panowie wieziecie?

- Do kostnicy.

- Ale ja jeszcze żyję!

- Ale my jeszcze nie dojechaliśmy!

***

Dwaj myśliwi rozmawiają o swoich przygodach na polowaniach. Jeden mówi:

- Jechałem raz na safari moim jeepem, aż tu z krzaków wyskoczył na mnie wielki lew! Ciekawy jestem, co ty zrobiłbyś na moim miejscu?

- Zmyliłbym go! Włączyłbym prawy kierunkowskaz, a skręciłbym w lewo!

Świąteczna układanka

Już niedługo święta. Aby umilić czas naszym młodszym Czytelnikom proponujemy zabawę. W dzisiejszym i następnym numerze "NN" znajdziecie części pewnego obrazu. Wytnijcie je, ułóżcie w całość naklejając na kartkę pocztową i prześlijcie na adres naszej redakcji. Czekają ciekawe nagrody.

Niewiarygodne liczby, które rodzi natura

15.000.000

Atomy wodoru we wnętrzu Słońca zbliżają się do siebie w temperaturze około 15 milionów stopni Celsjusza, tworząc materię 12-krotnie gęstszą od ołowiu.

300.000

Meteor Crater to olbrzymie wgłębienie na arizońskiej pustyni spowodowane zderzeniem z Ziemią gwiezdnego pocisku o średnicy około 41 metrów, masie ponad 300.000 ton, pędzącego z prędkością ok. 48.000 km/godz. Miało to miejsce 22 000 lat temu.

Z kart nyskiego astrologa

BARAN 21 III - 20 IV
Doceniając wartość domu, dbając o jego urządzenie i wygodę, zaznasz wielu nieznanych ci dotąd satysfakcji, odczujesz również przypływ energii. Wykorzystaj ją na naukę, na zaniedbane studia. Jeśli zawód, który uprawiasz obecnie traktujesz jako zło konieczne, pomyśl o zmianie pracy.

BYK 21 IV - 21 V
Wielkie ożywienie w kręgu ludzi, z którymi łączą cię wspólne interesy. Masz okazję komuś się przypomnieć, naprawić gafę, zatrzeć niedobre wrażenie. W rozmowie z kimś ważnym nie sil się na dowcipy, ale wykaż się rzeczowością. Grożą ci drobne tarapaty związane ze spłatą długów, odzyskaniem lub ulokowaniem gdzieś pieniędzy.

BLIŹNIĘTA 22 V- 21 VI
Nadszedł czas na rozmowę o najbliższych planach. Nie ukrywaj ich, bo w czasie ich realizacji trudno będzie zyskać akceptację domowników. Wydaje im się - co nie odbiega od prawdy - że przykładasz zbyt dużą wagę do spraw zawodowych. W drodze po drabinie kariery nie zapominaj, że dom i rodzina są najważniejsze.

RAK 22 VI - 22 VII
Na twojej drodze nie widać wybojów, wszystko jest w zasięgu ręki. Czy jednak chodzi ci właśnie o to, żeby mieć wszystko? Ustalenie hierarchii celów i wartości życia może stać się obecnie twoim największym problemem. Nie pogardzaj starymi przyjaźniami!

LEW 23 VII - 22 VIII
Nie bój się użyć siły tam, gdzie wydaje ci się to absolutnie konieczne. Jeżeli ciągle będziesz takim mięczakiem, stracisz szacunek swoich partnerów i niczego nie zdobędziesz. Wykaż więcej odwagi!

PANNA 23 VIII - 22 IX
Dobry czas na pomnażanie swego majątku. Udana operacja finansowa postawiłaby cię na nogi i mógłbyś wreszcie spełnić swoje marzenia. Nie obawiaj się przy tym ryzyka. Nie masz przecież wiele do stracenia.

WAGA 23 IX - 23 X
Pomyślne zakończenie jakiejś sprawy urzędowej, która dotyczy twego miejsca pracy, zależy w dużej mierze od twojej postawy. Nie zawiedź współpracowników, ale nie uciekaj się też do kłamstwa. Ujawnienie złych nowin też ma plusy, przynajmniej każdy będzie wiedział, co mu grozi.

SKORPION 24 X - 22 XI
Nie wierz, że istnieje lekarstwo na twoje kłopoty. Musisz powoli, systematycznie i uważnie rozwiązywać nurtujące cię kwestie, punkt po punkcie. Cierpliwość jest w tej chwili bardzo potrzebną ci cechą. Nagrodą będą pomyślne wydarzenia pod koniec tygodnia.

STRZELEC 23 XI - 21 XII
Usiłujesz zbyt dużo zrobić w zbyt krótkim czasie. Jeśli źle ocenisz swe siły, nie uda ci się doprowadzić wszystkiego do końca i poczujesz się srodze rozczarowany. Lepiej zdecyduj się na coś mniej absorbującego.

KOZIOROŻEC 22 XII - 19 I
Postaraj się, aby ten tydzień przebiegał spokojnie i bez większych komplikacji. Gwiazdy nie sprzyjają teraz żadnym ryzykownym przedsięwzięciom i może się okazać, że więcej straciłeś niż zyskałeś. Pohamuj się trochę. Pomyśl o życzeniach świątecznych, to już ostatni dzwonek!

WODNIK 20 I - 18 II
Możesz w najbliższych dniach spróbować zrealizować te pomysły, którym do powodzenia potrzebna jest choćby odrobina szczęścia. Uważaj tylko, aby nie narazić się komuś wpływowemu.

RYBY 19 II - 20 III
Będziesz mieć wspaniałą okazję do nadrobienia zaległości, lecz prawdopodobnie jej nie wykorzystasz. Być może przyczyną będzie lenistwo, a może po prostu uznasz że z tym bałaganem też jest ci dobrze. Brawo! -grunt to zachować dobre samopoczucie.

Dziewczyna tygodnia

Nysa

Renata

FIRMA USŁUGOWO - HANDLOWA
"MISIEK"
ZAPRASZAMY DO NASZYCH SKLEPÓW
Nysa, ul. Prudnicka 25
tel. 433 68 30, tel. 0602 695 529
HURTOWNIA:
Nysa, ul. Bramy Grodkowskiej 2
tel. 433 40 71 wew. 277
ELEKTRYCZNY SPRZĘT AGD
POLAR
WROZAMET
AMICA
ZELMER
BOSCH
SIEMENS
ARDO
dowozimy własnym transportem
OD 1 GRUDNIA '98 r.
REALIZUJEMY BONY
DAEWOO i ZUP
* OŚWIETLENIOWY OSPRZĘT INSTALACYJNY
* OŚWIETLENIE DOMOWE I PRZEMYSŁOWE
Wspieraj rodzime firmy
v-627/B

CAŁODOBOWA STACJA PALIW
tank®
BAR - MOTEL
Nysa, ul. Grodkowska, tel. 433 45 74, tel./fax 433 12 74
OFERUJE PAŃSTWU
WSZYSTKIE RODZAJE PALIW
O NAJWYŻSZYCH PARAMETRACH
I NAJNIŻSZYCH CENACH.
PALIWA Z PETROCHEMII PŁOCK
NA ŻYCZENIE KLIENTA
BEZPŁATNIE
DOWOZIMY
OLEJ NAPĘDOWY
I OPAŁOWY
CENY PRODUCENTA
ŻYCZYMY SZEROKIEJ DROGI

KOMPUTEROWY SKŁAD PUBLIKACJI
DRUK OFFSET WYSOKO- I NISKONAKŁADOWY
foldery, ulotki, papiery firmowe, nalepki, druki samokopiujące, plakaty, nadruki reklamowe, elementy opakowań, reklamy prasowe, wizytówki, kalendarze, książki, broszury, gazety, czasopisma...
DOBRA JAKOŚĆ
NISKIE CENY
KRÓTKIE TERMINY
Vektor
Nysa, ul. Piłsudskiego 62
(biurowiec NPB "OPEX")
Tel.: 433 44 10,

KRZYŻÓWKA nr 50

POZIOMO:

1. pomaga się dobrać 4. zguba lub szubienica 7. ugniata krzesło 9. "niezdecydowana" część np. samochodu 11. sztandarowy produkt wielkiego miasta 12. powodowany przez dziurawe naczynia 13. teren otoczony zupełnie innym 15. wychyla się dla zdrowia 16. np. Farinelli 17. instrument dla ludzi z długimi pazurami 19. kręci się przy dziecku 22. przenosi siły 24. opłata za przejazd 25. muzyczne 1000 kg + naród 27. jedna z najwyższych stacji świata 30. wylot dla produktów przemiany materii Ziemi 32. nie kwiat świadczy o jego wartości lecz korzeń 33. cichostępy kończynowe 35. żyje z jedzenia 36. miejsce na obrazy

PIONOWO:

1. brzmi po haśle 2. zbędna w organizmie 3. właśnie trwa 4. grupa z flagą 5. eksporter kamiennych kul 6. klub lub odznaczenie 8. przyjaciel krokodyla Gienia 10. ubaw 14. głośniejsze niż 33. poziomo 16. z batem na polu 18. drapieżna ryba mająca powiązania z takimż ptakiem 20. pseudonaukowiec zajmujący się ciałami 21. człowiek o stu twarzach 22. nieprzerwany ciąg chwil 23. dziewczyna-dziewczyna (z rewii) 26. pies prawie potrójny 28. izraelski kołchoz 29. opinia (np. sądu) 30. moment ostateczny 31. średniowieczne mieszkanie władcy 34. p.n.e. - p.n.

Hasło:
3-E, 1-L, 15-J, 1-D, 17-B, 12-C, 1-N, 5-G, 14-M, 3-D, 6-M, 16-M, 13-R, 10-M, 16-A, 6-J, 11-O, 10-N, 1-C, 3-A, 3-J, 12-K, 9-E, 15-L, 7-N, 4-E, 14-I, 3-K, 14-C, 17-E, 6-G, 5-E, 14-O, 14-F, 1-I, 10-C, 5-L, 17-O, 12-A, 1-K, 1-E, 5-P, 10-A, 5-D, 3-O, 6-H, 7-P, 13-O, 4-R, 3-G, 2-O, 17-L, 7-E, 17-N

Rozwiązanie krzyżówki z numeru 48. brzmi:
Jak chłop baby nie bije,
to jej wątroba gnije
Nagrodę wylosowała: Justyna Motylska z Nysy

KUPON KRZYŻÓWKI "N-ART" Z NRU 50.

PRODUCENT
OKIEN I DRZWI Z PCV
OKNOPLAST GOŚWINOWICE
OKNOPLAST 7 lat tradycji GOŚWINOWICE
• doradztwo
• pomiary
• montaż
• transport
48-381 GOŚWINOWICE,
ul. Nyska (pawilon), tel. (077) 35 62 79
OKNA TYPOWE W CIĄGŁEJ SPRZEDAŻY
PARAPETY !!!

Mistrzowie dyplomowani optyki okularowej zapewniają profesjonalny dobór i wykonanie okularów w:
CENTRUM OPTYCZNYM
OPTYK-AN
Nysa, ul. Parkowa 10
(obok księgarni wojskowej)
tel. 433 82 50
czynne w godz. 12.00 - 17.00
REALIZUJEMY RECEPTY ZOZ I PKP
OKULISTA - wtorek i czwartek (16.00 - 17.00), tel. 33 82 50
Komputerowe badanie wzroku

- KSERO -
A-3, A-4 - NAJLEPSZA JAKOŚĆ
MUSIK SHOP - NYSA, UL. PRUDNICKA 8
TEL. 433 21 62

FIAT
SALON SPRZEDAŻY - SERWIS
Już tata taty miał fiata
Dealer Fiata zaprasza do nowo otwartego SALONU SPRZEDAŻY w Nysie, ul. Zwycięstwa 2
tel. 433 38 90, 433 00 06
FIAT 126p - do końca roku 700,oo zł zniżki