



40218/R

PHARMACEPOETAS

Pille

T.P. without price

Engraved headpiece to dedication



aux armes de  
Lille

---

Etat parfait

---

# PHARMACOPŒA

INSULENSIS.

(Lille)







43137

PHARMACOPŒA  
*JUSSU*  
SENATUS  
INSULENSIS  
*TERTIO EDITA.*



INSULIS FLANDRORUM,  
Typis J. B. HENRY.

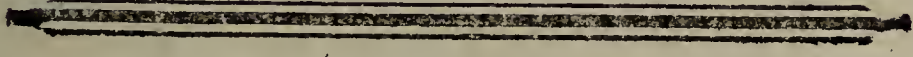

M. DCC. LXXII.

WELLOOME  
HISTORICAL  
MEDICAL  
LIBRARY  
1852  
1853  
1854  
1855  
1856  
1857  
1858  
1859  
1860  
1861  
1862  
1863  
1864  
1865  
1866  
1867  
1868  
1869  
1870  
1871  
1872  
1873  
1874  
1875  
1876  
1877  
1878  
1879  
1880  
1881  
1882  
1883  
1884  
1885  
1886  
1887  
1888  
1889  
1890  
1891  
1892  
1893  
1894  
1895  
1896  
1897  
1898  
1899  
1900



WELLOOME  
HISTORICAL  
MEDICAL  
LIBRARY  
1852  
1853  
1854  
1855  
1856  
1857  
1858  
1859  
1860  
1861  
1862  
1863  
1864  
1865  
1866  
1867  
1868  
1869  
1870  
1871  
1872  
1873  
1874  
1875  
1876  
1877  
1878  
1879  
1880  
1881  
1882  
1883  
1884  
1885  
1886  
1887  
1888  
1889  
1890  
1891  
1892  
1893  
1894  
1895  
1896  
1897  
1898  
1899  
1900





**NOBILISSIMO  
AMPLISSIMOQUE  
URBIS INSULENSIS  
SENATU I.**



*UAM provida sit vestra, NOBILISSIMI  
AMPLISSIMIQUE DOMINI in promo-  
vendâ publicâ hujusce civitatis salute cura,  
vel sola nostra res medica loquitur abunde:  
Collegium namque nostrum opus vestrum est, vestrisque*



*faustis auspiciis non minori laude quam fructu studia Anatomica vigent & Botanica florent. Novum addidistis summi hujus studii vestri documentum, dum omnibus Pharmacopœæ hujus urbis, jussu vestro olim editæ, exhaustis exemplaribus, de novâ editione ageretur: toti huic negotio animum non modo dedistis, sed auctoritate vestrâ illud sustentastis, & ad exoptatam maturitatem deduxistis. Crescet inde & medentium certitudo & ægrotantium solamen: rem promovebunt experti omnes civitatis nostræ in Pharmaciâ Magistri, & vestris pro utilitate publicâ curis planè respondebunt. In nostris nunc est votis, NOBILISSIMI, AMPLISSIMIQUE DOMINI, ut quam sub vestris auspiciis exaravimus oppellam, quam jussu vestro, Medici rerum Pharmaceuticarum scientissimi, & Pharmacopœi solentissimi, pro rei necessitate emendarunt rescinderunt & amplificaverunt, faventer amplectimini & contra omnes malevolos iuvari dignemini.*

*Ita vovent,*

JOANNES-BAPTISTA LESTIBOUDOIS, Medicus, Botanices Professor, à Senatu delegatus.

PETRUS-JOSEPHUS RICQUET, Medicus, à Senatoribus collegii Medicorum pro tempore Assessor.



---

# C A T A L O G U S

Medicorum Collegii Insulensis , 3<sup>a</sup>. die Aprilis 1771.

*P*etrus-Josephus BOUCHER.

Claudius DIRAT.

Petrus-Antonium-Josephus CARBONNELLE.

Josephus-Servatius VANGRAEFSCEPE DE CYSSAU.

Jacobus-Antonijs DEHENNE.

Andreas-Vesien DESOMBRAGES.

Joannes-Baptista LESTIBOUDOIS.

Jacobus-Josephus FAUVEL.

Petrus-Josephus RICQUET.

Elegius-Franciscus DUTEL.

Nicolaus-Josephus SALADIN.

Philippus-Josephus MERLIN.

Joannes-Laurentius DAMBROISE.

Ludovicus-Augustus DE HENNION

Paulus-Josephus MARTIN.

Antonius-Franciscus DESMILLEVILLE.

Leo-Angelus-Franciscus CORROYEZ.

Franciscus-Josephus SIFFLET.

Jacobus-Philippus-Annulphius SALMON.

Franciscus-Josephus LEROUX.

Ludovicus-Franciscus-Ernestus SAVARIN.

Constantius-Fidelis COPLO.







## R A T I O O P E R I S .

**P**HARMACOPŒA INSULENSIS anno 1640, primùm in-4.<sup>o</sup> edita, anno 1694, Typis iterùm mandata fuit in-folio, & jam dudum editionis hujus penitùs exhaustæ nulla prof-tabant exemplaria.

ALIUNDE, remedia olim quidem usitata, at nunc obsoleta, in officinis asservare tenebantur hujus urbis Pharmacopœi, qui plurimum & laude dignorum à Medicis neoreticis inven-torum remediorum formulas desiderabant.

AD hæc, detecta nova in Naturali Historiâ, ars Galenica feliciter hodiè reformata, inventa nostri sæculi in arte Chy-micâ, & applicatio horum omnium ad materiam Medicam, causæ erant cur à Medicis & Pharmacopœis, non modo hujus urbis, sed & totius provinciæ, exoptaretur hæc ter-tia Pharmacopœæ nostræ Editio.

HUJUS operis utilitas, necessitas, viros materiæ Medicæ studiosos, theoreticâ ac practicâ Pharmaceutice peritos, me-dicamenta in curandis hujus provinciæ morbis expertos, exigebant.

CLAM & confidenter Domini LESTIBOUDOIS & RICQUET, Medici hujus urbis operi nisus suos adhibuerunt, & Ma-nuscriptum novæ Pharmacopœæ codicem SENATUI mense au-gusto anni 1770 obtulerunt; sed candidè assensi sunt aliqua in hoc opere esse mutandâ, emendanda, addenda.

NOS autem à SENATU delegati, hoc diù scrutati sumus mutantés, rescindentes & addentes, maximè curando ut

viiij

& civibus utilem & SENATU nostro dignam concinnare-  
mus Pharmacopœam.

AT viribus nostris non confidentes, non modo à Phar-  
macopœis à SENATU designatis nova quædam remedia præpa-  
rari curavimus, ut certior formularum ratio evaderet; sed  
cum cæteris Collegis nostris pluries communicavimus, & non  
sine fructu.

TANDEM, sic redactum opus, auspiciis SENATUS  
AMPLISSIMI & civium benevolentiam mereri credimus.

*PETRUS-JOSEPHUS BOUCHER*, collegii Medicorum  
Decanus, urbis Scabinus, è Regiâ Scientiarum Academiâ  
Parisiensis, Academiæ Regiæ Chirurgicæ Socius, Anatomes  
& Chirurgiæ Professor à Senatu delegatus.

*PETRUS-ANTONIUS-JOSEPHUS CARBONNELLE*,  
collegii Medicorum à Senatoribus pro tempore Assessor, &  
curiæ Pharmacopœorum Præfectus.

*NICOLAUS-JOSEPHUS SALADIN*, collegii Medicorum  
Syndicus, Matheseos Professor à Senatoribus delegatus.

*PAULUS-JOSEPHUS MARTIN*, à Senatoribus collegii  
Medicorum pro tempore Assessor.

*ADJUNCTI* erant Pharmacopœi,

*ANTONIUS-SIMON GHESQUIERE*, Decanus.

*PETRUS-FRANCISCUS DE BRIGODE*, Inspector &  
Juratus antiquior.

*LUDOVICUS-JOSEPHUS DECROIX*.

*PETRUS-JOSEPHUS BOUDIN*.

AVERTISSEMENT



---

## AVERTISSEMENT DU LIBRAIRE.

LE retard de la publication de cet Ouvrage, est dû à des causes dont le détail intéresseroit peu le Public. La multiplicité des *remaniemens*, pour parler le langage de l'Art Typographique, les contradictions qu'ont éprouvées les premières copies des Auteurs, les additions fréquentes qu'on y a faites, sont les principales raisons qui ont empêché la Pharmacopée de paroître dans le temps déterminé par la Souscription. Si le Public cependant a souffert de ces retards, il y gagne sûrement du côté de l'Ouvrage, qui revu par des personnes choisies dans le Corps de MM. les Médecins de cette Ville, a dû acquérir un nouveau degré de mérite en passant par leurs mains. Comme nous sommes comptables envers le Public, & que tout ce qui pourroit altérer la confiance qu'il doit avoir en nous, est de conséquence dans un moment sur-tout, où nous ouvrons une Souscription pour le *Recueil d'Arrêts du Parlement de Flandres*, nous ne pouvons pas laisser ignorer que quelques gens en place, ont paru desirer que nous fassions passer à MM. DE JUSSIEU & MACQUER, de l'Académie des Sciences, une copie imprimée de la Pharmacopée, avant de la rendre publique. Le suffrage de deux hommes aussi célèbres doit donner à cet Ouvrage toute l'authenticité qu'il mérite, & y mettre le sceau de l'utilité que s'efforceroient en vain de rompre les gens mal-intentionnés. On trouvera ici la partie de leurs Lettres que l'on peut publier; quant à leurs Observations, on a cru devoir les conserver en entier; tout ce qui vient de pareilles mains est toujours précieux.

Il ne nous reste qu'à rendre compte au Public des soins que s'est donné M. SALADIN, Médecin, qui a veillé à l'impression de cet Ouvrage; on lui doit d'autant plus de reconnoissance qu'il lui a fallu un travail suivi pour combiner les différentes corrections qu'on lui a fait passer, & suivre la meilleure route.

Handwritten header or title at the top of the page, possibly including a date or page number.

Main body of handwritten text, consisting of several lines of cursive script.

Second main body of handwritten text, continuing the cursive script from the previous section.

Final section of handwritten text at the bottom of the page, possibly a signature or closing.



---

## OBSERVATIONS

*Sur la Pharmacopée de Lille, par M. DE JUSSIEU, de l'Académie des Sciences, Médecin de la Faculté de Paris, Démonstrateur des Plantes au Jardin du Roi, & de la Société Royale de Londres, &c. (a)*

*Page 18, au mot Anacardium.*

**L**INNÆUS a eu tort de citer l'*Anacardium orientale*, comme synonyme de son *Bontia germinans*. Ce sont deux plantes très-différentes. Il faut supprimer ici la dernière phrase.

*Page 20, au mot Anisum.*

La *Badiane* ou *Anis étoilé* de la Chine, est citée dans le *Species* de LINNÆUS, sous le nom de *Illicium Anisum*. Sp. ed. 2, p. 664.

*Page 29, au mot Benzoïnum.*

Ce n'est pas le *Laurus Benzoin* qui fournit la vraie *Résine* de Benjoin. Nous ne connoissons point encore l'Arbre d'où elle découle; cet Arbre ne croît que dans les Indes Orientales. Le *Laurus Benzoin* ne vient que dans la Virginie & autres pays d'Amérique; ses feuilles froissées ont une odeur approchante de celle du *Benjoin*, ce qui avoit fait croire à BOERHAVE que c'étoit le vrai *Benjoin*.

*Page 40, au mot Catechu.*

C'est sur le témoignage de M. ALBERT, Chirurgien-Major de Pon-

---

[a] Copie de la Lettre de M. DE JUSSIEU à J. B. HENRY.

**M.**

J'aurois désiré pouvoir vous renvoyer tout de suite..... la Pharmacopée de Lille, que vous m'aviez fait remettre par M....., pour l'examiner & vous faire part de mes observations. Je n'y ai trouvé que peu de choses à changer dans les citations des phrases Botaniques, & j'ai eu soin de les noter à la marge. Cet Ouvrage me paroît bien fait, bien présenté, & propre à remplir son objet. La suite qui traitera des Compositions, demande beaucoup de précision, & doit être soumise à la critique des Gens de l'Art. C'est à eux qu'il faudra vous adresser pour avoir un jugement sûr. Mes avis ne peuvent être reçus que sur les articles qui traitent de Botanique ou d'Histoire naturelle..... J'apprendrai avec plaisir la réussite de votre Ouvrage, parce que je m'intéresse à tout ce qui contribue à l'utilité publique.....

J'ai l'honneur d'être..... DE JUSSIEU.



tichery, que l'on avoit avancé que le *Cachou* étoit tiré du fruit de l'*Areque*, mais des notions plus exactes, fournies par M. DUPLEIX, certifient que cette substance est une fécule que l'on retire d'un Arbre nommé *Cat-ché*.

Page 55, au mot *Eruca Sylvestris*.

Le *Sinapi Eruca folio P.* est bien le *Sisymbrium tenuifolium LINN.* Ainsi on peut supprimer l'interrogation. TOURNEFORT les avoit regardé comme différens, mais LINNÆUS & VAILLANT les confondent.

Page 66, au mot *Hermodactylus*.

L'*Hermodactylus folio quadrangulo. T.* n'est point le vrai *Hermodacte* des boutiques. La plante qui fournit ce dernier, n'est point ou peu connue. Par son Bulbe elle paroît être une espèce de *Colchique*, du moins elle ressemble beaucoup au Bulbe du *Colchique* ordinaire.

Page 68, au mot *Hypocistis*.

LINNÆUS dans son *Nov. Systema*, a séparé l'*Hypociste* du genre de l'*Asarum*, dont il diffère en effet beaucoup. Il en a fait un genre particulier sous le nom de *Cytinus Hypocistis*.

Page 69, au mot *Ipecacuanha*.

Il n'est pas sûr que l'*Ipecacuanha* que nous employons, soit celui que PISON indique. Nous savons seulement que le nôtre est la racine d'une espèce de *Violette*, qui croît en divers lieux de l'Amérique, & en particulier à Cayenne, où BARRERE la cite.

Page 97, au mot *Rhabarbarum*.

La vraie *Rhubarbe* de la Chine, est le *Rheum palmatum. LINN.* & non celle qui est citée ici.

Page 100, au mot *Sagu*.

Le *Cycas circinalis* est un Arbre très-différent de celui qui fournit le *Sagou*. Ce dernier est cité & figuré dans l'*Herbarium amboinense*, tom. I, p. 72, t. 17. sous le nom de *Sagus seu Palma farinaria*. On y parle très-au long de ses usages & de la manière de retirer le *Sagou*. Les Habitans d'Amboine le nomme *Sagoë*. Il est aussi figuré dans *Seba*, tom. I, t. 25.

Page 102, au mot *Sanguis*.

Le *Draco arbor Clus.* qui fournit le vrai *Sang-Dragon* des Canaries, est nommé dans le *Novum Systema Linnæi*, *Drakæna Draco*. Le *Sang-*



*Dragon* des Indes , qui est en larmes , vient de l'Arbre nommé dans KÆMPFER *Dsjerenang* , qui paroît être un espèce de *Calamus* , selon le caractère de LINNÆUS.

Page 108 , au mot *Simarouba*.

Il faut supprimer ici la citation de *Bursera gummifera* : c'est un Arbre très-différent du vrai *Simarouba* , qui fait un genre à part. Il n'est pas encore décrit , mais on connoît son caractère , & il sera publié dans la suite des Plantes de Cayenne , qui doit paroître bientôt.

Page 110 , au mot *Styrax* :

On a cru jusqu'à présent que le *Storax calamite* se retiroit du *Styrax folio Mali Cotonei* , parce qu'on avoit trouvé sur cet Arbre quelques grains d'une résine analogue : mais il est constaté que le *Storax* découle du *Liquidambar* oriental , dont parle M. DUHAMEL dans son traité des Arbres & Arbustes.

Page idem , au mot *Tacamahaca* :

Ce n'est point l'espèce de Peuplier appelé *Tacamahaca* , qui fournit la Gomme de *Tacamahaca*. L'Arbre d'où elle découle , croît dans les Indes Orientales , & nous est absolument inconnu.



---

## OBSERVATIONS

*Sur la Pharmacopée de Lille, par M. MACQUER, Médecin de la Faculté de Paris, de l'Académie Royale des Sciences de Paris, de Suède, de la Société Royale de Londres & de Thurin, &c. (a)*

*Page 164, Gummi purificatio.*

**C**es fortes d'évaporations doivent se faire à feu très-doux, & pour le mieux au bain-marie.

*Page 165, Ari Fecula.*

Il est bon que dans les Pharmacies il y ait de ces fécules lavées, & non lavées.

*Page 166, Catechu purificatio.*

Même observation que pour le procédé de la purification des Gommés Résines.

*Page 169, Purificatio Nitri.*

Le *Nitre* ne se cristallise à proprement parler que par refroidissement, & par cette raison il ne forme point de pellicule, qui n'est due qu'à la cristallisation par évaporation. Le vrai moyen de reconnoître si une dissolution de *Nitre* est au point de cristallisation lorsqu'elle est chaude, c'est d'en faire refroidir promptement une petite quantité.

Le *Nitre* de la troisième cuite, tel qu'il est demandé dans le procédé, ne peut fournir qu'une quantité infiniment petite d'eau-mère.

*Page 170, Seri Lactis præparatio.*

Le petit *Lait* se clarifie beaucoup mieux en lui faisant prendre quel-

---

[a] Copie de la Lettre de M. MACQUER à J. B. HENRY.

**M.**

.....

J'ai revu avec tout le soin & toute l'attention dont je suis capable, la partie Chymique de la nouvelle Pharmacopée qu'on se propose de publier incessamment. Je puis vous dire, sans flatterie, MONSIEUR, que cet Ouvrage m'a paru en général très-bien fait, & que je regarderois comme une grande injustice, de ne pas ratifier bien sincèrement le jugement avantageux & équitable qu'en a déjà porté le célèbre M. DE JUSSIEU; j'ai mis comme lui mes observations à la marge; elles ne sont pas toutes également importantes; il y en a même qui le sont fort peu. Le bien public étant le but du petit travail que j'ai fait à ce sujet, je me trouve assurément plus que récompensé, si je puis me flatter d'y avoir contribué par la ou quelque chose. J'ai l'honneur d'être..... MACQUER.



xv

ques bouillons avec le blanc d'œuf: d'ailleurs l'ébullition ne cause aucune altération au petit *Lait*, & la quantité de crème de Tartre prescrite ici, peut lui donner une faveur acide.

*Page 170, Succorum defecatio.*

Il n'y a guère que les Sucs acides ou très-aqueux qui puissent se clarifier ainsi d'eux-mêmes par résidence, tous les autres ont besoin, les uns d'un certain degré de chaleur, les autres de l'ébullition, & la plus part même avec le blanc d'œuf, sans quoi ils ne passeroient point par le philtre, ou passeroient troubles.

*Page 182, ligne dernière.*

*Mollioris*, n'auroit-il pas été mieux que *liquidi*?

*Page 184, Sal Kinæ-kinæ.*

Il est bon de détacher cet extrait de dessus les assiettes lorsqu'il est encore un peu chaud, à cause de la promptitude avec laquelle il s'humecte à l'air.

*Page 196, Syrupus hordeatus.*

Le Sirop d'*Orgeat* est plus agréable sans décoction d'*Orge*.

*Page 206, Canon II.*

On bannit de plus en plus les Mortiers de cuivre ou de bronze des bonnes Pharmacies, & on leur substitue ceux de marbre, de verre ou de fer, suivant la nature des substances qu'on a à piler.

*Page 260, Spiritus Vini rectificatus.*

L'épreuve de l'inflammation de la poudre par l'*esprit de Vin*, est infidelle, car comme le meilleur *esprit de Vin* fournit de son eau principe lorsqu'il est décomposé par l'inflammation, il arrive que si l'on brûle sur une petite quantité de poudre beaucoup d'*esprit de Vin* le mieux rectifié, la poudre n'est point enflammée, tandis qu'au contraire un *esprit de Vin* fort médiocre pourra enflammer la poudre, si l'on n'en met qu'une petite quantité sur beaucoup de poudre.

*Page 263, Spiritus Aceti.*

Les premières portions de la liqueur qui montent à une chaleur douce, sont à la vérité très-peu acides, mais ce sont les plus suaves & les plus spiritueuses. Le véritable acide du vinaigre monte ensuite, mais ce n'est qu'à un degré de chaleur plus fort, & tel que le vinaigre distillé



en contracte nécessairement une odeur d'empyreume, qu'il paroît par cette raison presque impossible d'éviter entièrement.

Page idem , Spiritus vitrioli.

Cette opération ne se pratique plus , depuis qu'on a trouvé le moyen d'obtenir l'acide vitriolique du *Soufre* , par un procédé beaucoup moins pénible, moins dispendieux & moins embarrassant.

Page 264 , ligne dernière.

Si l'on veut obtenir de l'*Ether* bien pur, il faut avant cette rectification l'agiter avec un peu d'*Alkali* du *Tartre* , pour le débarrasser d'un peu d'acide sulfureux , dont il est rarement exempt, ce qui seroit un grand inconvénient pour la liqueur d'*Hoffmann*.

Page 265 , Spiritus Nitri dulcificatus.

Plusieurs bons Auteurs prescrivent de distiller ce mélange , dans lequel on fait même entrer une plus grande quantité d'*esprit de Vin* , & l'acide nitreux en est beaucoup plus dulcifié. D'ailleurs lorsque l'*esprit de Nitre* n'a été ainsi dulcifié que par la simple digestion , il s'en dégage tant d'air , que tôt ou tard il fait casser les bouteilles dans lesquelles on le conserve , & l'on évite cet inconvénient en le faisant distiller.

Page 266 , Spiritus Salis dulcificatus.

Même remarque que pour l'*esprit de Nitre* dulcifié ci-dessus , excepté pour le dégagement de l'air.

Page 268 , à la note , de Spiritus Salis ammoniaci cum Calce.

Noms impropres, mais à la vérité usités.

Page 274 , Mercurius sublimatus.

M. BEAUMÉ a reconnu par beaucoup d'expériences que le *Mercur*e doux , sublimé tant de fois qu'on voudra , n'en devient pas plus doux pour cela , parce que par ces sublimations il se décompose toujours une portion de *Mercur*e doux , qui devient Sublimé corrosif , d'où il suit que quand une fois le *Mercur*e doux a été préparé par une seule sublimation , le meilleur moyen de le rendre encore plus doux , c'est de le porphiriser & de le laver , en versant dessus de l'eau bouillante , jusqu'à ce que cette eau n'ait plus de faveur métallique. L'effet de ce lavage est d'enlever une portion de Sublimé corrosif que contient toujours le *Mercur*e doux. Ces lavages font prendre au *Mercur*e doux une nuance un peu grise : si l'on veut qu'il reste très-blanc , il faut ajouter environ un gros de sel *Ammoniac* dans l'eau du lavage , pour une livre de *Mer-*



*zure doux*, & même plus; ce Sel d'ailleurs ne change point l'état du *Mercuré doux*. Voyez l'*Avant-Coureur*, année 1771.

Page 283, ligne 12.

Les *Alkalis* ne verdissent pas sensiblement la teinture de *Tourne-  
sol*.

Page 288, Tartarum Emeticum.

Il est bon d'être prévenu que lorsque le verre d'*Antimoine* & la crème de *Tartre* sont en poudre fine, l'effervescence qui se produit pendant leur combinaison, est si prompte & si grande, qu'une bonne partie du mélange peut sortir de la bassine si elle est bien pleine.

Page 290, Sal mirabile Glauberi.

Ce procédé est très-incommode à cause des vapeurs de l'acide marin concentré: d'ailleurs si on veut le pratiquer, il est absolument inutile que le *Sel marin* soit *décrépité*. Il semble qu'il auroit mieux valu prescrire de combiner de l'acide vitriolique, jusqu'au point de saturation avec du *Sel de Soude*; ou prendre le résidu de quelque opération qui contient le *Sel de Glauber* tout fait, tel que le *caput mortuum* de la distillation de l'*esprit de Sel*, par l'interméde de l'acide vitriolique, ou même la liqueur dont on a retiré le *Sel sédatif*, par le procédé qui suit immédiatement celui-ci.

Page idem, Sal sedativum.

Aucun acide ne fait la moindre effervescence avec le *Borax*, l'espèce de bouillonnement qu'on apperçoit lorsqu'on verse de l'acide vitriolique concentré dans la dissolution de ce *Sel*, ne dure qu'un instant, & n'est que l'effet de son mélange avec l'eau, car il produit un semblable bouillonnement avec l'eau pure, & ce bouillonnement est très-différent d'une véritable effervescence: de plus, il faut une légère surabondance d'acide pour que le *Sel sédatif* puisse se bien séparer & *crystalliser*.

Page 299, Aqua Calcis.

Les eaux de *Chaux*, première & seconde, & même troisième & quatrième, sont aussi fortes les unes que les autres; si l'on veut de l'eau de *Chaux* plus foible, le vrai moyen c'est de mêler avec l'eau de *Chaux* ordinaire, la quantité d'eau commune qu'on juge à propos.



## AUCTORES CITATI.

- A**CT. SCIENT. Mémoires de l'Académie Royale des Sciences de Paris, in-4.  
**ADV. LOB.** Math. de Lobel, Stirpium Adversaria nova, Antverpiæ, 1576, in-fol.  
**ARTED.** Petri Artedi, Bibliotheca ichthyologica, Lugduni Batavorum 1738, in-8.  
**ALDROVAN.** Ulisses Aldrovandus, Libri 7, de animalibus infectis, Bononiæ, 1638, in-fol.  
**BUFFON.** Histoire naturelle, par M. de Buffon, Paris, 1769, in-12.  
**BOT. MONSP.** Petri Magnol, Botanicum Monspeliense, Monspelii, 1686, in-8.  
**BREYN.** Jacobi Breynii, Gedanensis Prodromus, Gedani, 1680 & 1689, in-4.  
*ejusdem* Centuriæ Plantarum, Gedani, 1678, in-fol.  
**BOERH.** Hermanni Boerhaavii, de Viribus Medicamentorum, Parisiis, 1740, in-12.  
**BRUNF.** Orthonis Brunfelsii, Herbarum vivæ Icones, Argentorati, 1530, in-fol.  
**BARRELIER.** Plantæ per Hispaniam, Italiam & Galliam observatæ, *édidit. Anton. de Jussieu*, Parisiis, 1714, in-fol.  
**BRISS.** Ornithologia à D. Brisson, Parisiis, 1740, in-4.  
 Le Regne animal, divisé en neuf classes, Paris; 1756, *par le même.*  
**BOMARE.** Mineralogie, par M. Valmont de Bomare, Paris, 1762, in-8.  
**BEL. AQ.** Petri Bellonii de Aquatilibus, Libri 2, Parisiis, 1553, in-8.  
**CÆSALP.** Andreae Cæsalpini, de Plantis, Libri 16, Florentinæ, 1583, in-4.  
**CAM.** Joachimi Camerarii Hortus medicus, & philosophicus, Francofurti, 1588, in-4.  
 Mathioli Epitome, Francofurti, 1586, in-4. *ejusdem.*  
**CATESB.** Histoire naturelle de la Caroline, par Catesby, Londres, 1756, in-fol.  
**CLERCQ.** Histoire naturelle de l'homme malade, par M. Clercq, Paris, 1768, in-8.  
**CLUS.** Caroli Clusii, rariarum Plantarum Historia, Antverpiæ, 1601, in-fol.  
 De exoticis Libri 10, Anverpiæ, 1605, in-fol.  
**COMM. HORT.** Caspari Commelini Horti Medici Amstelodamensis Descriptio, Amstelodami, 1697, & 1701, in-fol.  
**CRANTZ INST.** Institutiones Rhei herbariæ, auctore Crantz, Viennæ Austriae, 1766, in-8.  
**CORD. IN DIOSC.** Valerii Cordi in Dioscoridem Annotationes, Tiguri 1591, in-fol.  
**DAL.** Samuelis Dalei Pharmacologia, Lugduni Batavorum, 1739.  
**DILL.** Dillenii Historia Muscorum, Oxoniis, 1741, in-4.  
**DOD.** Dononei Stirpium Historiæ Pemptades 6, Antverpiæ, 1616, in-fol.  
**FUCHS.** Leonardi Fuchsii Historia Stirpium, Basileæ, 1542, in-fol.  
**FERMIN.** Description de Surinam, par Philippe Fermin, Amsterdam, 1769, in-8.



- GEOFF. Stephani-Francisci Geoffroy, Tractatus de Materia Medica, Parisiis, 1741; in-8.  
 GEOFF. PL. Vide. PL.  
 GESN. Conradi Gesneri Tigurini, historiae Animalium Libri 5, Francofurti, 1503;  
 GRON. J. F. Gronovii Flora virginica, Lugduni-Batav. 1739, in-8.<sup>o</sup>  
 in-fol.  
 HERM. PARAD. Pauli Hermanni; Paradisus Batavus, Lugduni Batav. 1698, in-4.  
 HERN. MEX. Nova Plantarum Animalium & Mineralium Mexicanorum Historia Romæ, 1648 & 1651, in-fol.  
 HORT. LUG. BAT. Horti Academici Lugduno-batavi Catalogus Plantarum, Auctore P. Hermanno, 1687, in-8.  
 H. R. P. Hortus regius Parisiensis, Parisiis 1665, in-fol.  
 J. B. Joannis Bauhini Historia Plantarum universalis, Ebroduni, 1651, in-fol.  
 JONST. Jonston, Historia naturalis de quadrupedibus, Avibus, &c. Amstelodami, 1657, in-fol.  
 KÆMPF. Amœnitatum exoticarum, &c. Fasciculi. Lemgovia, 1712, in-4.  
 LAF. Mémoire sur le Gins-eng, par François Lafitau, Paris, 1728, in-12.  
 LIN. Linnæi, Specis Plantarum, editio 2, Holmiæ, 1763, in-8.  
 Linnæi Systema Naturæ, editio 12, Holmiæ, 1767, in-8.  
*Ejusdem Mantissa ad calcem editionis 12, Systematis Naturæ.*  
 Linnæi Specimen materiæ Medicæ, Holmiæ, in-8.  
 LUGD. Historia generalis Plantarum, Lugduni, 1587, in-fol.  
 LISTER. M. Lister Historiæ Animalium Angliæ, Londini, 1678, in-4.  
 LOB. ICON. Mathiæ Lobelii Plantarum Icones, Antverpiæ, 1581, in-4. oblongo.  
 LOB. HIST. *Ejusdem* Historiæ Stirpium, Antverpiæ, 1576, in-fol.  
 MEAD. Richard Mead, Opera omnia, Paris, 1751, in 8.  
 MARCG. BRAS. Georgii Marcgravii, Historiæ rerum naturalium Brasiliæ Libri 8, extant cum G. Pisonis *Historiâ Brasiliæ.*  
 MATTH. Petri Andreae Matthioli, Commentarii in Dioscoridem, Venetiis, 1565, in-fol.  
 MERIAN. Mariæ Sybillæ Merian, Metamorphosis Insectorum Surinamentium, Amstelodami, 1705 & 1709, in-fol.  
 MICHEL. Petri Antonii Michellii, nova Plantarum Genera, Florentinæ, 1729, in-fol.  
 MONARD. Nicolai Monardes, de simplicibus Medicamentis ex occidentali Indiâ delatis, Antverp. 1574, in-8.  
 MORIS. Roberti Morison, Plantarum Historia universalis, Oxonii, 1680, in-fol.  
 & Plantarum umbelliferarum Distributio nova, Oxonii, 1672, in-fol.  
 MUNTING. Abrahami Muntingii Phytographia curiosa, Amstelodami, 1727, in-fol.  
 P. Caspari Bauhini, Pinax Theatri Botanici, Basileæ, 1671, in-4.  
 PARK. Joannis Parkensonii, Theatrum Botanicum, Londini, 1649, in-fol. *ejusdem* Paradisus terrestris, Londini, 1629.



- PIS. Guillelmi Pisonis Historia naturalis Brasiliæ, Amstelodami, 1658, in-fol.
- PHYTANT. Joh. Wilh. Weinmanni Phytantozeiconographiæ, Ratisbonæ, 1737, in-fol.
- POMET. Histoire générale des Drogues, Paris, 1735, in-4.
- PROSP. ALP. Prosperi Alpini, de Plantis Ægypti, Venetiis, 1633, in-4.
- PL. Description des Plantes & Animaux de la matière Médicale de M. Geoffroy, en 730 Planches, Paris, 1767, in-8.
- PLUK. Leonardi Pluknetii Almagestum botanicum, Londini, 1696, in-4. *ejusdem* Almagesti Mantissa, Londini, 1700, in-fol.
- PLUM. Plumerii nova Plantarum Americanarum Genera, Parisiis, 1703, in-4. *ejusdem*, Species Plantarum Americanarum, cum priore extat. *Ejusdem*, Icones per Burmannum, Amstelodami, 1755, in-fol.
- RAJ. Joannis Ray, Synopsis methodica piscium, Londini, 1713, in-8. *ejusdem*, Synopsis methodica Stirpium britannicarum, Londini, 1724, in-8. *ejusdem*, Historia Plantarum, Londini, 1686, in-fol. *ejusdem*, Historia Insectorum, Londini, 1710, in-4.
- REAUM. Mémoires pour servir à l'Histoire des Insectes, par M. de Reaumur, Paris, 1734, in-4.
- RHEED. MAL. Hortus malabaricus, Amstelodami, 1678.
- RUELLI. Joannis Ruelli de Naturâ Stirpium, Parisiis, 1536, in-fol.
- RUMP. Georgii-Everardii Rumphii Herbarium Amboinense, Amstelodami, 1741, in-fol.
- SEBA. Alberti Sebæ rerum naturalium Thesauri Descriptio, Amstelodami, 1735, in-fol.
- SLOAN. Hans Sloane Catalogus Plantarum quæ in Jamaicâ spontè proveniunt, Londini, 1696, in-8. *ejusdem*, Historia Plantarum Jamaicentium, Londini, 1707, in-fol.
- T. Josephi Piton de Tournefort Institutiones rei herbariæ, Parisiis, 1700, cum Corollario.  
Voyage au Levant, par le même, Paris, 1717, in-4.  
Histoire des Plantes qui naissent aux environs de Paris, par le même, Paris, 1725, in-12.
- TABER. ICON. Jacobi Theodori Tabernemontani Icones Plantarum, Francofurti, 1590.
- TRAG. Hieronimi Tragi de Stirpibus, Libri 3, Argentorati, 1552, in-4.
- TREW. Christ. Jacobi Trewii, Plantarum selectarum Decuriæ, Norimbergæ, 1750, in-fol.
- VAILL. Sebast. Vaillant, Botanicon Parisiense, Parisiis, 1747, in-fol.
- WALL. MIN. Wallerii Mineralogia, Stockolm, 1747, in-8.
- WILLIS, Thomæ Willis, Opera medicæ & physica, Lugduni, 1676, in-4.





# PHARMACOPŒA INSULENSIS.

---

## PROŒMIUM.



ARS PHARMACOPŒA de Medicamentis tractat.

MEDICAMENTUM simplex est aut compositum: *Simplicia* à naturâ largiuntur; *composita* verò à Pharmacopœo fabrefacta sunt.

Tria naturæ Regna, *Vegetabile*, scilicet, *Animale* & *Minerale*, tres Medicamentorum simplicium *Classes* constituunt.

Ars Medicamenta conficiendi GALENICA est vel CHYMICA. Prior Medicamentorum simplicium selectionem, præparationem & misturam, posterior eorum analysim & synthesim docet.



# PARS PRIMA.

## DE MEDICAMENTIS SIMPLICIBUS.

\*\*\*\*\*

### CLASSIS PRIMA.

#### DE SIMPLICIBUS È VEGETABILI REGNO.

**B**OTANICA, seu PHYTOLOGIA, Vegetabilium cognitionem tradit. Videant tyrones TOURNEFORTII & LINNÆI opera.

VEGETABILIA vel *Nostratia* sunt & *Indigena*, vel *Exotica* & è longinquis regionibus allata.

Dividuntur in *Arbores*, *Fruices*, *Suffrutices* & *Herbas*. Horum partes sunt *Radices*, *Cortices*, *Ligna*, *Folia*, *Flores*, *Fructus*, *Semina*, *Gummi*, *Resinæ*, &c.

GUMMI, inflammationis non capacia, in aquâ solâ sunt solubilia: RESINÆ verò, inflammabiles, in oleo & spiritu vini solvuntur.

Ut materiam medicam cognoscant faciliùs tyrones, methodicas divisiones, Tabularum synopticarum ope, adjicimus.





# TABULA SYNOPTICA.

## PLANTARUM EXOTICARUM PARTES.

### I. RADICES,

Acori veri.  
Anchusæ.  
Angelicæ.  
Aristolochiæ.  
Behen.  
Capparis.  
Chinæ.  
Contrayervæ.  
Costi arabici.  
Curcumæ.  
Cyperî.  
Dictamni albi.  
Galangæ majoris.  
Galangæ minoris.  
Gentianæ.  
Gen-feng.  
Glycyrrhizæ.  
Hermodactylorum.  
Jalappæ.  
Ipecacuanhæ.  
Ireos florentinæ.  
Mechoacannæ.  
Pareyræ bravæ.  
Pyrethri.  
Rhabarbari.  
Rhapontici.  
Salab.  
Sarsaparillæ.  
Scillæ.  
Senecæ.  
Serpentariæ virginianæ.  
Spicæ celticæ.

Spicæ indicæ.

Turbith.

Zedoariæ.

Zinziberis.

### 2. CORTICES ;

Cascarillæ.

Cassîæ lignæ.

Cassîæ caryophyllatæ.

Cinnamomi.

Costi indici.

Kinæ-Kinæ.

Simaroubæ.

Suberis.

Tamarisci.

Winterani.

### 3. LIGNA ;

Aspalathi.

Aloës.

Guajaci.

Nephritici.

Rhodii.

Santalorum.

Sassafras.

Xylobalsami.

### 4. MEDULLÆ ;

Sagu, &c.

### 5. CULMI,

Calami aromatici, &c.

### 6. FOLIA,

Apalachinæ.

Botryos.

Dictamni cretici.

- Malabathri.  
Sennæ.  
Theæ.
7. FLORES,  
Junci odorati.  
Stœchadis arabicæ.
8. PISTILLA,  
Crocî.
9. SEMINA & GRANA,  
Agni casti.  
Ammeos.  
Amomi racemosi.  
Anisi.  
Bamiæ moschatæ.  
Cardamomi majoris.  
Cardamomi minoris.  
Carthami.  
Carvi.  
Cevadillæ.  
Coriandri.  
Cumini.  
Dauci cretici.  
Fœniculi dulcis.  
Oryzæ.  
Petrofelini macedonici.  
Sesami.  
Seseleos massiliensis.  
Staphidis agriæ.  
Sementinæ.
10. FRUCTUS.  
Amygdalæ.  
Anacardium.  
Badian.  
Balanus myrepfica.  
Cacao.  
Coffea.  
Capsicum.  
Caryophylli aromatici.  
Carpobalsamum.
- Cassia fistulata.  
Cocculi orientales.  
Colocynthis.  
Cubebæ.  
Dactyli.  
Fabæ indicæ.  
Ficus sicca.  
Folliculi Sennæ.  
Gossypium.  
Granata.  
Jujubæ.  
Baccæ Lauri.  
Baccæ Juniperi.  
Macis.  
Myrobalani.  
Nuces Cupressi.  
Nuces moschatæ.  
Nuces vomicæ.  
Olivæ.  
Passulæ.  
Pinei Nuclei.  
Piper nigrum.  
Macropiper.  
Pistacia.  
Ricinoïdes.  
Sebesten.  
Tamarindi.  
Vanilla.
- II. SUCCI,  
LIQUIDI.  
Vinum. Acetum.  
Oleum Olivarum.  
Oleum Palmarum.
- CONCRETI.  
Acacia vera.  
Aloë.  
Glycyrrhizæ Succus.  
Hypocistis.  
Manna.  
Catechu.



R E G N I V E G E T A B I L I S.

Opium.

Scammonium.

12. BALSAMA.

Balsamum,

Canadense.

Copaiba.

Peruvianum nigrum.

Peruvianum album.

Tolutanum.

Judaicum.

Liquidambar.

Terebinthina.

13. GUMMI.

Ammoniacum.

Arabicum.

Affa-fetida.

Euphorbium.

Galbanum.

Gutta Gamba.

Gummi Hederæ.

Opopanax.

Sagapenum.

Sarcocolla.

Tragacanthum.

14. RESINÆ.

Benzoinum.

Caranna.

Colophonia.

Copal.

Elemi.

Guajaci.

Gummi Anime.

Lacca.

Sandaracha.

Sanguis Draconis.

Styrax calamita.

Styrax liquida.

Tacamahaca.

Thus.

Pix.

15. GUMMI RESINÆ.

Bdellium.

Mastiche.

Myrrha.

Labdanum.

16. SALIA.

ESSENTIALIA.

Saccharum.

Tartarum.

LIXIVALIA.

Kali.

P L A N T Æ I N D I G E N Æ.

I. MONOPETALÆ REGULARES.

DIANDRÆ, seu staminib. duobus.

Veronica.

Beccabunga.

TRIANDRÆ, seu staminibus 3.

Valeriana.

TETRANDRÆ, seu staminib. 4.

Gallium luteum.

Apparine.

Rubia tinctorum.

Cruciata.

PENTANDRÆ, seu staminib. 5.

MONOGYNÆ.

SEMINIBUS 4 nudis.

Lithospermum.

Cynoglossum.

Pulmonaria.

Symphytum.

# T A B U L A S Y N O P T I C A

- |   |  |
|---|--|
| <p>Borrago.<br/>Buglossum.<br/>CAPSULA SUPRA RECEPTACULUM.<br/>Menyanthes.<br/>Cyclamen.<br/>FRUCTU INFRA RECEPTACULUM.<br/>Caprifolium.<br/>BACCA SUPRA RECEPTACULUM.<br/>Mandragora.<br/>Alkekengi.<br/>Solanum.<br/>Dulcamara.<br/>Frangula.<br/>Rhamnus catharticus.<br/>STAMINIBUS DECLINATIS.<br/>Verbascum.<br/>Stramonium.<br/>Hyosciamus.<br/>Nicotiana.<br/>DIGYNÆ, seu pistillis duobus.<br/>Asclepias.<br/>Gentiana.<br/>TRIGYNÆ, seu pistillis 3.<br/>Sambucus.<br/>OCTANDRÆ, seu staminib. 8.<br/>Thymelæa.<br/>Mezereum.<br/>DECANDRÆ, seu staminib. 10.<br/>Uva Ursi.<br/>Lujula.<br/>MONADELPHÆ, seu pistillo excipiente.<br/>Althæa.<br/>Alcea.<br/>Malva.<br/>MONÆCÆ, seu flor. masculin.<br/>&amp; femin. separatim in eâdem plantâ.<br/>Momordica.</p> | <p>Cucurbita.<br/>Citrulus.<br/>Melo.<br/>Cucumer.<br/>Bryonia.<br/>2. LILIACEÆ.<br/>TRIANDRÆ, seu staminibus 3.<br/>Iris nostras.<br/>Colchicum.<br/>HEXANDRÆ, seu staminibus 6.<br/>HEXAPETALÆ, seu petalis 6.<br/>SPATHACEÆ, seu membranâ inclusæ.<br/>Allium.<br/>Allioprasum.<br/>Cepa.<br/>Porrum.<br/>NUDÆ, seu sine spathâ.<br/>Lilium album.<br/>Corona imperialis.<br/>Asparagus.<br/>MONOPETALÆ.<br/>Polygonatum.<br/>Lilium convallium.<br/>3. TETRADYNAMÆ, seu Cruciatæ.<br/>SILICULOSÆ.<br/>Lepidium.<br/>Nasturtium hortense.<br/>Bursa pastoris.<br/>Thlaspi.<br/>Cochlearia.<br/>Raphanus rusticanus.<br/>SILIUOSÆ.<br/>Cardamine.<br/>Nasturtium aquaticum.<br/>Sisymbrium.<br/>Sophia Chirurgorum.<br/>Eruca.<br/>Erysimum.<br/>Alliaria.</p> |
|---|--|



Barbarea.

Cheiri.

Brassica rubra.

Napus.

Sinapi.

Glaustum.

4. LEGUMINOSÆ, seu Papilionaceæ.

Genista.

Galega.

Anonis.

Lupinus.

Colutea.

Faba.

Cicer rubrum.

Lens.

Melilotus.

Orobus.

Fœnugræcum.

5. RINGENTES.

LABIATÆ, seu Gymnospermæ.

DIANDRÆ, seu staminibus 2.

Verbena.

Rosmarinus.

Salvia.

Horminum.

TETRANDRÆ, seu staminib. 4.

Bugula.

Polium montanum.

Chamædrys.

Marum.

Chamæpitys.

Satureia.

Hyssopus.

Nepeta.

Lavandula.

Scordium.

Betonica.

Sideritis.

Pulegium.

Mentha.

Hedera terrestris.

Lanium.

Marrubium.

Cardiaca.

Origanum.

Majorana.

Thymus.

Serpillum.

Melissa.

Calamintha.

Ocymum.

Brunella.

PERSONATÆ, seu Angiospermæ.

DIANDRÆ, seu staminibus 2.

Gratiola.

TETRANDRÆ, seu staminib. 4.

COROLLÆ CLAUSÆ.

Euphrasia.

Cymbalaria.

Linaria.

COROLLÆ PATENTES.

Scrophularia.

Digitalis.

Acanthus.

6. POLYPETALÆ REGULARES.

TETRAPETALÆ, seu petalis 4.

ACALYCINÆ, seu sine calyce.

Clematitis.

CALYCE DIPHYLLO, seu duob. foliis.

Portulaca.

Papaver.

CALYCE TETRAPHYLLO, seu foliis 4.

Herba Paris.

PENTAPETALÆ, seu petalis 5.

ACALYCINÆ, seu, sine calyce.

Nigella.

## T A B U L A S Y N O P T I C A

- Phytolacca.  
Helleborus niger.
- CALYCE MONOPHYLLO, *seu integro.*  
Grossularia.  
Castanea equina.  
Caryophyllus ruber.  
Behen nostras.  
Saxifraga.  
Saponaria.  
Agrimonia.  
Aurantium.  
Citream Malum.
- CALYCE PENTAPHYLLO, *seu foliis 5.*  
Linum.  
Pyrola.  
Sedum.  
Anacamperos.  
Spergula.  
Ruta.  
Tilia.  
Pæonia.  
Chelidonium minus.  
Ranunculus bulbosus.  
Geranium.  
Hypericum.
- CALYCE INVOLUCRO.  
Eryngium.
- HEXAPETALÆ, *seu petalis 6.*  
Helleborus albus.  
Salicaria.  
Berberis.
- POLYPETALÆ.  
Hepatica nobilis.  
Nymphæa alba.
7. ICOSANDRÆ. *Stamina calyci inserta.*
- MONOGYNÆ, *seu unico pistillo.*  
Myrtus.  
Prunus.
- Armeniaca Malus.  
Cerasus.
- DIGYNÆ, *seu duobus pistillis.*  
Spina alba.
- PENTAGYNÆ, *seu pistillis 5.*  
Mespilus.  
Pyrus.  
Poma.  
Cydonium.  
Ulmaria.
- POLYGYNÆ, *seu pistillis pluribus.*  
Rosa.  
Rubus.  
Fragaria.  
Pentaphyllum.  
Argentina.  
Caryophyllata.
8. UMBELLATÆ.
- INVOLUCRO DUPLICI.  
Sanicula.  
Daucus.  
Meum.  
Crithmum.  
Levisticum.  
Angelica.  
Berula.
- INVOLUCRO UNICO.  
Chærophyllum.  
Myrrhis odorata.
- INVOLUCRO NULLO.  
Anethum.  
Fœniculum.  
Pimpinella alba.  
Apium.  
Petroselinum.
9. COMPOSITÆ.
- TUBIPETALÆ, *seu Floresculosa.*  
Dipsacus.  
Scabiosa.



Scabiosa.  
 Bardana.  
 Carduus.  
 Cinara.  
 Eupatorium cannabinum.  
 Conyza major.  
 Petasites.  
 Calcitrapa.  
 Cyanus.  
 Tanacetum.  
 Artemisia.  
 Abrotanum.  
 Dracunculus esculentus.  
 Absinthium.

PLANIPETALÆ, seu Semi-floscu-  
 losæ.

Scorzonera.  
 Sonchus.  
 Lactuca.  
 Dens Leonis  
 Pilosella.  
 Endivia.  
 Cichorium.

RADIATÆ.

Carlina, seu Chamæleon albus.  
 Tussilago.  
 Senecio faracenicus.  
 Virga aurea major.  
 Enula campana.  
 Doronicum.  
 Helianthemum tuberosum.  
 Bellis.  
 Matricaria.  
 Chamæmelum.  
 Ptarmica Dracunculus.  
 Ageratum.  
 Millefolium.  
 Calendula.

10. APETALÆ, seu petalo nullo.

AMENTACÆ, seu julo instructæ.

Betula.  
 Morus.  
 Quercus.  
 Juglans.  
 Castanea sativa.  
 Avellana.  
 Cupressus.  
 Salix.  
 Populus.  
 Sabina.

STAMINEÆ.

TETRANDRÆ, seu staminibus 4.

Alchimilla.

PENTANDRÆ, seu staminibus 5.

Herniaria.

Bonus Hænicus.

Atriplex vulvaria.

Beta.

HEXANDRÆ, seu staminibus 6.

Acetosa hortensis.

Lapathum.

OCTANDRÆ, seu staminibus 8.

Polygonum.

Perficaria mitis.

Fagopyrum.

Bistorta.

DODECANDRÆ, seu staminibus 12.

Afarum.

MONÆCÆ, seu flor. masculin. & fe-  
 min. separatim in eadem plantâ.

Lenticula.

Buxus.

Urtica.

Ricinus.

Parietaria.

Atriplex hortensis.

TABULA SYNOPTICA REGNI VEGETABILIS.

DIÆCÆ, seu flor. mascul. & femin. in plantis diversis.

- Viscum.
- Myrtus brabantica.
- Cannabis.
- Lupulus.
- Mercurialis.
- Fraxinus.

II. ANOMALÆ, seu Irregulares.

MONOPETALÆ.

- Tithymalus Cataputia.
- Efula.
- Aristolochia.
- Dracunculus major.

POLYPETALÆ.

- Nasturtium indicum.
- Diſtamnus albus.
- Aconitum cæruleum.
- Anthora.
- Aquilegia.
- Fumaria.
- Viola.
- Satyrium.
- Orchis.

12. GRAMINEÆ.

- Gramen dactylon.
- Avena.

Secale.

Hordeum.

Gramen loliaceum.

Triticum hybernum.

13. CRYPTOGRAMMÆ, seu fructificationes inconspicue.

ARBORES.

Ficus.

HERBÆ.

FILICES.

Equisetum.

Ophioglossum.

Filix.

Ceterach.

Lingua cervina.

Adiantum.

Polypodium.

MUSCI.

Muscus vulgaris.

Adiantum aureum.

ALGÆ.

Hepatica fontana.

Lichen.

Auricula Judæ.

FUNGI.

Agaricus quernus.

Crepitus Lupi.







ORDO VEGETABILIMUM.

ABIES. LE SAPIN. PL. 80.

*Abies conis sursum spectantibus, sive mas.* P. 505.

*Abies Taxi folio, fructu sursum spectante.* T. 585.

*Pinus Picea.* LIN. SP. 1420.

Ex Abiete colligitur in sylvis Tyrolis & Alfatia, TEREBINTHINÆ species vulgò de Venise ou de Strasbourg dicta. Est refina Mellis recentis consistentiæ, flavescens, acris, amaricans, odore non ingrata. Eligatur fragrans & translucens.

ABIES PICEA. LA PESSE.

*Abies tenuiore folio, fructu deorsum inflexo.* T. 585.

*Pinus Abies.* LIN. SP. 1421.

PIX paratur ex Piceæ tædis accensis, ut & ex aliis arboribus resinosis, per senectutem nimiâ pinguedine strangulatis. Vide PINUS SYLVESTRIS.

ABIES CANADENSIS. SAPINETTE DE CANADA.

*Abies minor pectinatis foliis, conis parvis subrotundis.* PLUK. ALM. 2.

*Pinus balsamea.* LIN. SP. 1421.

BALSAMUM CANADENSE ex Abiete canadensi fluit.

ABROTANUM MAS. L'AURONE-MALE. PL. 119.

*Abrotanum mas angustifolium majus.* P. 136. T. 459.

*Artemisia Abrotanum.* LIN. SP. 1185.

Herba est in usu.

ABROTANUM FEMINA. LA GARDEROBE. PL. 120.

*Abrotanum femina foliis teretibus.* P. 136.

*Santolina foliis teretibus.* T. 459.

*Santolina Chamæcyparissus.* LIN. SP. 1179.

Herba est in usu.

## ABSINTHIUM MAJUS. LA GRANDE ABSINTHE. PL. 121.

*Absinthium vulgare majus.* J. B. 3. 168.

*Absinthium ponticum, seu romanum officinarum, seu Dioscorid.* P. 138.  
T. 457.

*Artemisia Absinthium.* LIN. SP. 1188.

## ABSINTHIUM MINUS. LA PETITE ABSINTHE. PL. 122.

*Absinthium ponticum tenuifolium incanum.* P. 138. T. 457.

*Artemisia pontica.* LIN. SP. 1187.

Herba est in usu.

## ABSINTHIUM SANTONICUM. BARBOTINE, ou POUUDRE A VERS.

*Absinthium Santonicum gallicum.* P. 139. T. 458.

*Semen sanctum.* LOB. ICON. 756.

*Semen Zedoariæ Belgarum.* ADV. LOB. 337.

*Artemisia Santonicum.* LIN. SP. 1185.

Reperitur in Galliâ Narbonensi. Est spurium SEMEN CONTRA.

## ACACIA VERA. LE VRAI ACACIA. PL. 95.

*Acacia ægyptiaca seu vera. Officinarum.*

*Acacia foliis Scorpioidis leguminosæ.* P. 392.

*Acacia vera.* J. B. 429. T. 605.

*Mimosa nilotica.* LIN. SP. 1506.

ACACIA est succus foris nigricans, rufescens intus; acerbus, austerus & astringens. Eligendus non nimis nigricans nec friabilis; sed tenax, atque in totum aquâ solubilis. In Ægypto è fructibus immaturis exprimitur, lento igne inspissatus atque induratus ad nos advehitur.

Verum GUMMI ARABICUM, *La Gomme arabique*, vermiculatum est & vix ad nos adfertur. Post incisionem extillat ex ACACIA VERA. Vide GUMMI SENEGALENSE.

## ACACIA NOSTRAS. L'ACACIA DE NOTRE PAYS. PL. 108.

*Prunus sylvestris.* P. 444. T. 623.

*Prunus spinosa.* LIN. SP. 681.

ACACIA NOSTRAS, seu GERMANICA OFFICINARUM est extractum è fructibus immaturis Pruni sylvestris, in Germaniâ elaboratum.

## ACANTHUS. L'ACANTHE ou BRANCHE URSINE. PL. 123.

*Carduus Acanthus, seu Branca ursina.* J. B. 3. 75.



ORDO VEGETABILIU M.

13

*Acanthus sativus*, vel *mollis Vergilii*. P. 383. T. 176.

*Acanthus mollis*. LIN. SP. 891.

Folia in usu.

ACETOSA HORTENSIS. L'OSEILLE RONDE. PL. 124.

*Acetosa rotundifolia hortensis*. P. 114. T. 503.

*Rumex scutatus*. LIN. SP. 480.

Folia, radices, femina in usu.

ACETOSA PRATENSIS. L'OSEILLE LONGUE. PL. 124.

*Oxalis vulgaris*, folio longo. J. B. 2. 989.

*Acetosa pratensis*. P. 114. T. 502.

*Rumex Acetosa*. LIN. SP. 481.

Folia, radices, femina in usu.

ACONITUM CÆRULEUM. L'ACONIT. PL. 398.

*Aconitum cæruleum seu Napellus primus*. P. 183. T. 425.

*Aconitum Napellus*. LIN. SP. 751.

Folia in usu.

ACORUS VERUS. LE VRAI ACORE. PL. 1.

*Acorus verus*, seu *Calamus aromaticus officinarum*. P. 34.

*Acorus Calamus vulgaris*. LIN. SP. 462.

Radix in usu.

ACORUS ADULTERINUS. LE FAUX ACORE. PL. 1.

*Acorus adulterinus*. P. 34.

*Iris palustris lutea*. T. 360.

*Iris Pseudo-Acorus*. LIN. SP. 56.

Radix in usu.

ADIANTUM AMERICANUM. LE CAPILLAIRE DE CANADA. PL.

125.

*Capillus Veneris canadensis*. *Officinarum*.

*Adiantum fruticosum brasilianum*. P. 355.

*Adiantum americanum*, *Cornuti*. T. 543.

*Adiantum pedatum*. LIN. SP. 1557.

Herba in usu.

## ADIANTUM VERUM. LE CAPILLAIRE DE MONTPELLIER.

PL. 125.

*Capillus Veneris monspessulanensis. Officinarum.**Adiantum foliis Coriandri. P. 355. T. 543.**Adiantum Capillus Veneris. LIN. SP. 1558.*

Herba in usu.

## ADIANTUM ALBUM. LE CAPILLAIRE BLANC. PL. 127.

*Filicula fontana major, sive Adiantum album foliis Filicis. P. 358.  
T. 542.**Polypodium rhæticum. LIN. SP. 1552.*

Herba in usu.

## ADIANTUM NIGRUM. LE CAPILLAIRE NOIR ou COMMUN.

PL. 126.

*Adiantum foliis longioribus pulverulentis pediculo nigro. P. 355.**Filicula quæ Adiantum nigrum officinarum pinnulis obtusioribus. T. 542.**Asplenium Adiantum nigrum. LIN. SP. 1541.*

## ADIANTUM POLYTRICHUM. LE POLYTRIC. PL. 128.

*Trichomanes, sive Polytrichum officinarum. P. 356. T. 539.**Asplenium Trichomanes. LIN. SP. 1540.*

Herba in usu.

## ADIANTUM RUTA MURARIA. LA SAUVE-VIE. PL. 128.

*Salvia vitæ. Officinarum.**Ruta muraria. P. 356. T. 541. DOD. 470.**Asplenium Ruta muraria. LIN. SP. 1541.*

Herba in usu.

## ADIANTUM AUREUM. LA PERCE-MOUSSE. PL. 129.

*Polytrichum aureum majus. P. 356.**Muscus capillaceus major pediculo & capitello crassioribus. T. 550.**Polytrichum commune. LIN. SP. 1573.*

Herba in usu.

## AGARICUS. L'AGARIC. PL. 116.

*Agaricus, sive Fungus Laricis. P. 375. T. 562.**Boletus Abietis Laricis dictæ. LIN. MAT. MED. 497.*



ORDO VEGETABILIU M.

15

AGARICUS est excrescentia arboris Laricis fungosa, rotundo-angulosa, & inæqualis. Ejus substantia interna candida est & friabilis; externa corticosa, cinerea & subrufa; sapor primò subdulcis, postea amaricans & acris. Sit fragilis, splendens, candidus & levis.

AGARICUS QUERNUS. L'AGARIC DE CHÊNE.

*Agaricus pedis equini facie.* T. 562.

*Boletus ignarius.* LIN. SP. 1645.

Fortiter malleo contusus & præparatus, ad sistendas hæmorrhagias infervit.

AGERATUM. L'EUPATOIRE DE MÉSUE. PL. 130.

*Ageratum foliis ferratis.* P. 221.

*Ptarmica lutea suaveolens.* T. 497.

*Achillea Ageratum.* LIN. SP. 1264.

Folia, flores, semina in usu.

AGNUS CASTUS. L'AGNUS CASTUS. PL. 131.

*Vitex foliis angustioribus, Cannabis modo dispositis.* P. 475. T. 603.

*Vitex Agnus castus.* LIN. SP. 890.

Ejus semina sunt grana rotunda, Pipere minora, coloris cinerei, saporis subastringentis & acris.

AGRIMONIA. L'AIGREMOINE. PL. 132.

*Eupatorium veterum; sive Agrimonia.* P. 321.

*Agrimonia officinarum.* T. 301.

*Agrimonia Eupatoria.* LIN. SP. 643.

Folia in usu.

ALCEA. LA MAUVE SAUVAGE. PL. 133.

*Alcea vulgaris major.* P. 316. T. 97.

*Malva Alcea.* LIN. SP. 971.

Folia, radices in usu.

ALCHIMILLA. LE PIED DE LION. PL. 134.

*Pes Leonis, sive Alchimilla.* J. B. 2. 598.

*Alchimilla vulgaris,* P. 319. CLUS. *cvij.* T. 58. LIN. SP. 178.

Folia in usu.

## ALKEKENGII. L'ALKEKENGE ou COQUERET. PL. 135.

*Solanum vesicarium*. P. 166.

*Alkekengi officinarum*. T. 151.

*Halicacabum vesicarium*. CAM.

*Phyjlalis Alkekengi*. LIN. SP. 262.

Fructus in usu.

## ALLIARIA, L'ALLIAIRE. PL. 135.

*Alliaria*. P. 110. DOD. 886. FUCHS. 104.

*Hesperis Allium redolens*. T. 222.

*Erysimum Alliaria*. LIN. SP. 922.

Herba in usu.

## ALLIUM, L'AIL. PL. 136.

*Allium sativum*. P. 73. T. 383. LIN. SP. 425.

Radices sunt in usu.

## ALLIOPRASUM. LA ROCAMBOLE. PL. 137.

*Allium sativum alterum sive Allioprasum caulis summo circumvoluto*.  
P. 73. T. 383.

*Allium Scorodoprasum*. LIN. SP. 425.

Radices sunt in usu.

## ALNUS. L'AVNE. PL. 138.

*Alnus rotundifolia glutinosa viridis*. P. 428. T. 587.

*Betula Alnus*. LIN. SP. 1394.

Folia, cortices sunt in usu.

## ALOE SOCCOTRINA, L'ALOES SUCCOTRIN. PL. 102.

*Aloë soccotrina augustifolia spinosa flore purpureo*. COM. HORT.  
AMST. tom. 1. pag. 91. T. 366.

*Aloë perfoliata*. LIN. SP. 457.

Est succus plantæ in insulâ Soccoterâ inspissatus & indè asportatus.  
Eligatur ALOE pura, lucida, coloris dum teritur, crocei, saporis amari,  
& odoris non ingrati.

## ALOE VULGARIS. L'ALOES HÉPATIQUE. PL. 103.

*Aloë vulgaris*. P. 286. T. 366. DOD. 359.

*Aloë.*



*Aloë vera.* LIN. SP. 458.

ALOE VULGARIS, seu HEPATICA, fusca foris, intus hepatis instar flavescit: colligitur in Chinâ & inde advehitur.

ALOE CABALLINA, ab HEPATICA odore nauseoso myrrhato distingui potest. CABALLINA, etiam si multoties aquâ abluatur, rursusque inspissetur, fetorem ex toto nunquam amittit.

ALOE BARBADENSIS, in cucurbitis adfertur: SOCCOTRINA non inferior est. Colligitur in Barbados Americæ insulâ.

ALSINE MEDIA. LA MORGELINE. PL. 139.

*Alsine vulgaris, sive Morsus Gallinæ.* J. B. 3. 363.

*Alsine media.* P. 250. T. 242. LIN. SP. 389.

Herba in usu.

ALTHÆA, LA GUIMAUVE, PL. 140.

*Althæa Dioscoridis & Plinii.* P. 315. T. 97.

*Althæa sive Bismalva.* J. B. 2. 954.

*Althæa Ibiscus.* DOD. 655.

*Althæa officinarum.* LIN. SP. 966.

Tota planta in usu.

AMMI, L'AMMI.

*Ammi verum officinarum.* DAL. 140.

*Ammi parvum, foliis fœniculi.* P. 159.

*Fœniculum annuum, Origani odore.* T. 312.

*Sison Ammi.* LIN. SP. 363.

Semen ammeos est parvum, striatum, è rufo spadiceum, saporis aromatici & acris. Eligendum recens, maturum, saporis acris. Ex Alexandriâ Ægypti advehitur.

AMMONIACUM GUMMI, LA GOMME AMMONIAC.

*Ammoniacum officinis & gummi Ammoniacum.* P. 494.

*Gummi Ammoniacum.* PARK. 1544.

Est concretum gummosum & resinofum, è magnâ ferulaceâ plantâ Indiæ orientalis extillans, collectum. Eligendum est in granis, instar Olibani condensatum & ab arenâ aliisque quisquiliis liberum, odoris gravis, Castoreum cum Allio redolens, saporis amari, parum acris, digito tractatum mollescens, exterius flavum & candidum intus.

## AMOMUM, L'AMOME.

*Amomum racemosum*. P. 413.

*Elettari primum*. RHEED. MALAB. II. p. 9. t. 5.

Est fructus ficcus, racematim congestus, membranaceus, semina è nigro purpurea, angulosa, rugosa, aromatica, in capsulis pallidis, subovatis, trigonis, includens. Rarò ex Indiâ orientali racemos integros, aut capsulas integras accipimus. PIMENTA vocantur falsò AMOMUM.

## AMYGDALUS, L'AMANDIER DOUX, PL. 141.

## AMYGDALUS AMARA, L'AMANDIER AMER. PL. 141.

*Amygdalus sativa fructu majori*. P. 442. T. 627.

*Amygdalus sylvestris amara*. P. 442. T. 627.

*Amygdalus communis*. LIN. SP. 677.

AMYGDALUS ARBOR unica reperitur, sed fructus sapore, vel dulci vel amaro, differt. AMYGDALÆ majores, AMBROSINÆ dictæ, non rancidæ, nec vermiculosæ eligantur. Copiosè in Provinciâ, Occitaniâ & aliis calidis regionibus colitur.

## ANACARDIUM, L'ANACARDE. PL. 60.

*Anacardium*. P. 511.

*Anacardium orientale*. JONST. 156.

*Epata*. RHEED. MAL. 4. p. 95. t. 45.

*Bontia germinans*. LIN. SP. 891.

## ANACARDIUM OCCIDENTALE, L'ACAJOU. PL. 61.

*Anacardii alia species*. P. 512.

*Anacardium occidentale*. JONST. 156.

*Arbor Acajou, vulgò Cajou*. PISON. 193.

*Anacardium occidentale*. LIN. SP. 548.

ANACARDIUM est fructus nigricans arboris Indicæ. ANACARDIUM ORIENTALE compressicordis figuram æmulatur, OCCIDENTALE reniforme est, & *Acajou* vocatur. Sub involucro duplici nucleum solidum albicans, saporis subdulcis, condit. In involucris medietullio succus oleosus saporis acris & adurentis reperitur.

## ANACAMPSEROS, L'ORPIN, ou LA REPRISE, PL. 142.

*Telephium vulgare*. P. 287.

*Anacampseros, vulgò Faba crassa*. J. B. 3. 681. T. 264.



*Sedum Telephium*. LIN. SP. 616.

Herba in usu.

ANAGALLIS, LE MOURON. PL. 144.

*Anagallis flore phæniceo*. P. 252. T. 142.

*Anagallis mas*. DOD. 32.

*Anagallis arvensis*. LIN. SP. 211.

Herba in usu.

ANCHUSA, L'ORCANETTE.

*Anchusa monspessulanensis*. *Officinarum*.

*Anchusa puniceis floribus*. P. 255.

*Buglossum radice rubra*, sive *Anchusa vulgatior floribus cæruleis*. T. 134.

*Anchusa tinctoria*. LIN. SP. 192.

Radices ANCHUSÆ, seu *Alkannæ rubræ*, eligantur parvæ, fibrosæ, quæ purpureæ magis in totâ substantiâ sunt; majores enim intus albicant. Ex Gallia provinciis & ex Oriente afferuntur.

ANETHUM, L'ANETH. PL. 145.

*Anethum hortense*. P. 147. T. 318.

*Anethum graveolens*. LIN. SP. 377.

Semina in usu.

ANGELICA, L'ANGELIQUE DE BOHEME. PL. 2.

*Angelica sativa*. P. 155.

*Imperatoria sativa*. T. 317.

*Angelica Archangelica*. LIN. SP. 360.

Radices, folia, & semina in usu.

ANIME GUMMI, LA GOMME ANIMÉ. PL. 82.

*Arbor siliquosa ex quâ Gummi Anime elicitor*. P. 404.

*Courbaril bifolia*, fructu pyramidato. PLUM. GEN. 49.

*Hymenæa Courbaril*. LIN. SP. 537.

Est refina arida, foris albida, intus pallefcens, aliquatenus translucens, friabilis, faporis terebinthinacei. Dùm accenditur odorem spargit suavem. Ex arbore Novæ Hispaniæ & Brasiliæ elicitor, & in frustis variæ magnitudinis advehitur.

ANISUM, L'ANIS. PL. 146.

*Anisum herbariis.* P. 159.

*Anisum vulgare.* DOD. 299.

*Apium Anisum dictum, semine suaveolente majori.* T. 305.

*Pimpinella Anisum.* LIN. SP. 379.

Eligenda semina, matura, majora, stipitibus libera, oblonge rotunda, striata, coloris viridiusculi, saporis dulcis & aromatici.

ANISUM INDICUM, L'ANIS DE LA CHINE. PL. 76.

*Anisum peregrinum.* P. 159.

*Anisum stellatum, Badian.* PHYTANT. N.º 138.

*Evonymo affinis philippina Anisum spirans.* PLUK. ALM. 140.

*Badianifera.* LIN. MAT. MED. 510.

Capfula seminalis ANISI INDICI est in usu: stellam fulvo fuscam, in singulo radio granum sæpius condentem, æmulatur. Sapor sit dulcis, Fœniculum & Anisum redolens: capsulæ vel radii sint majores, oleo & sapore prædivites.

ANONIS, L'ARRÊTE-BŒUF, ou BUGRANDE. PL. 147.

*Anonis spinosa, flore purpureo.* P. 389. T. 408.

*Anonis sive Resta Bovis vulgaris purpurea.* J. B. 2 395.

*Ononis spinosa.* LIN. SP. 1006.

Radices in usu.

ANTHORA, L'ANTHORE. PL. 3.

*Aconitum salutiferum, sive Anthora.* P. 184. T. 425.

*Aconitum Anthora.* LIN. SP. 751.

ANTHORÆ radices sunt bulbi Olivæ magnitudinis, fusci foris, intus albi coloris. Eligendæ recentis, gustu amaræ, sapore acres, vermibus non exesæ nec cariosæ. In Alpibus & aliis Tirolis & Helvetiæ montibus nascuntur.

APALACHINE, L'APALACHINE, ou THÉ DE LA MER DU SUD.

*Cassine vera Floridanorum arbuscula baccifera, Alaterni fermè facie, foliis alternatim sitis, tetrapyrene.* CATESB. 57.

*Cassine foliis lanceolatis, alternis, semper virentibus, floribus axillaribus.* MILL. t. 83. f. 2.

*Prinos glaber.* LIN. SP. 471.

Folia APALACHINES intensivè sunt amara: eorum infusio absque



molestiâ vomitum ciet; ideò apud Americanos magni æstimantur.  
Reperiuntur & in Africâ.

APPARINE, *LE GRATERON*, PL. 148.

*Apparine vulgaris*. P. 334. T. 114. DOD. 353.

*Gallium Apparine*. LIN. SP. 157.

Herba in usu.

APIUM, *L'ACHE*. PL. 149.

*Apium palustre & Apium officinarum*. P. 154. T. 305.

*Eleoselinum*. DOD. 695.

*Apium graveolens*. LIN. SP. 379.

Herba in usu. *Vide APIUM DULCE*.

APIUM DULCE, *LE CELERI*.

*Apium dulce, Celeri Italarum*, H. R. P. T. 305.

*Apium graveolens*. LIN. SP. 379.

APIUM DULCE culturâ tantùm differt ab APIO PALUSTRI. Datur alia species Apii palustris sed venenata, quæ *Sium alterum* à *DODONEO*, & *Cicuta aquatica* à *GESNERO* vocatur, à priori non nisi foliis angustioribus discrepans. Ne hanc cum officinali confundas securiùs Apii dulcis radices in usum vocabis.

AQUIFOLIUM, *LE HOUX*. PL. 150.

*Ilex aculeata baccifera folio sinuato*. P. 425.

*Aquifolium, sive Agrifolium vulgò*. J. B. I. 114. T. 600.

*Ilex Aquifolium*. LIN. SP. 181.

Folia in usu.

AQUILEGIA, *L'ANCOLIE*. PL. 151.

*Aquilegia sylvestris*. P. 144. T. 428.

*Aquilegia vulgaris*. LIN. SP. 752.

Semina in usu.

GUMMI SENEGALENSE, *LA GOMME DU SÉNÉGAL*.

*Acacia indica Farnesiana*. RAJ. HIST. 977. T. 605.

*Mimosa Farnesiana*. LIN. SP. 1506.

GUMMI SENEGALENSE cum GUMMI ARABICO virtutibus convenit.

Eligatur instar vitri pellucidum, purum & candidum. Nobis ex Guineâ advehitur.

ARGENTINA, L'ARGENTINE, PL. 152.

*Potentilla*. P. 321.

*Argentina*. DOD. 600.

*Pentaphylloides argenteum alatum*, seu *Potentilla*. T. 298.

*Potentilla anserina*. LIN. SP. 710.

Herba in usu.

ARISTOLOCHIA LONGA, L'ARISTOLOCHE LONGUE. PL. 4.

*Aristolochia longa vera*. P. 307. T. 162. LIN. SP. 1364.

Eligantur radices crassiores, non cariosæ sed ponderosæ. In Hispaniâ, vinetis & dumetis crescit.

ARISTOLOCHIA ROTUNDA, L'ARISTOLOCHE RONDE. PL. 4.

*Aristolochia rotunda flore ex purpurâ nigro*. P. 307. T. 162.

*Aristolochia rotunda*. LIN. SP. 1364.

Laudantur radices ponderosæ, non cariosæ. Advehuntur ex Galliâ & Hispaniâ.

ARISTOLOCHIA CLEMATITIS, L'ARISTOLOCHE DES VIGNES ;  
ou SARAZINE. PL. 5.

*Aristolochia Clematitis recta*. P. 307. T. 162. LIN. SP. 1364.

*Aristolochia sarasenica*. DOD. 326.

Est radix tenuis, fusca, multisque fibris donata, saporis amari, acris, subastringentis, odoris non ingrati. Ex Italiâ & Hispaniâ advehitur: nascitur quoque in Flandriâ.

ARISTOLOCHIA PISTOLOCHIA, L'ARISTOLOCHE PETITE. PL. 5.

*Aristolochia Pistolochia dicta*. P. 307. T. 162. LIN. SP. 1364.

Est radix sublutea ex pluribus longis tenuibus filamentosis radiculis, ab eodem centro prodeuntibus, composita, odoris aromatici non ingrati. Ex Galliâ & Hispaniâ adfertur. Hæc ARISTOLOCHIAE species, DIOSCORDI & veteribus Græcis, ignota fuisse videtur.

ARMENIACA MALUS, L'ABRICOTIER, PL. 153.

*Mala Armeniaca majora*. P. 442.



ORDO VEGETABILUM.

23

*Armeniaca fructu majori nucleo amaro.* T. 623.

*Prunus Armeniaca.* LIN. SP. 679.

Nuclei in usu.

ARTEMISIA, L'ARMOISE. PL. 154.

*Artemisia vulgaris major.* P. 137. T. 460. LIN. SP. 1188.

Variat colore caulis & floris.

Ex ARTEMISIA CHINENSI paratur illa lanugo quæ MOXA dicitur.

Herba in usu.

ARUM, LE PIED DE VEAU. 155.

*Arum vulgare maculatum & non maculatum.* P. 195. T. 158.

*Arum maculatum.* LIN. SP. 1370.

Radices in usu.

ARUNDO SACCHARIFERA, LA CANNE DE SUCRE. PL. III.

*Arundo saccharifera.* P. 18.

*Saccharum officinarum.* LIN. SP. 79.

SACCHARUM est succus dulcis ex ARUNDINIBUS SACCHARIFERIS expressus, concretus, & in Salis formam redactus. Hoc Sal Essentiale repetitis solutionibus & purificationibus, variat sacchari species: hinc *Saccharum Album, Regium, Candum, &c.*

ASARUM, LE CABARET. PL. 156.

*Nardus rustica. Officinarum.*

*Asarum.* P. 197, T. 501. DOD. 358.

*Asarum Europæum.* LIN. SP. 633.

Folia & radices in usu.

ASCLEPIAS, LE DOMPT-VENIN. PL. 157.

*Asclepias flore albo.* P. 303. T. 94.

*Hirundinaria.* TRAG. 180.

*Asclepias Vincetoxicum.* LIN. SP. 314.

Radices in usu.

ASPALATHUS, LE BOIS D'ASPALAT.

*Aspalathus cortice cinereo, ligno purpureo.* P. 392.

*Lignum Aspalathum, Officinarum.*

Est lignum arboris exoticæ, resinosæ, necdùm satis descriptæ, ligno Aloës levius, laxius, & pallidius. Ex Indiâ orientali advehitur.

ASPARAGUS, L'ASPERGE. PL. 158.

*Asparagus sativa.* P. 489. T. 300.

*Asparagus officinalis.* LIN. SP. 448.

Radices in usu.

ASPERULA, LE PETIT MUGUET. PL. 159.

*Asperula sive Rubeola montana odora.* P. 334.

*Asperula latifolia montana humilior.* T. 114.

*Asperula odorata, flore albo.* DOD. 355. LIN. SP. 150.

Herba in usu.

ASSA FÆTIDA, L'ASSA FÆTIDA. PL. 99.

*Hingisch umbellifera, levistico affinis, radice Assam fœtidam fundente.*  
KEMPF. AMENIT. EXOT. 535.

*Ferula Assafœtida.* LIN. SP. 356.

ASSA FÆTIDA est Gummi parùm resinosum è grumis albescentibus, non numquàm rosei coloris, concretum; fœtor virtutis index, ad Allii odorem accedit, sapor acris est & valdè ingratus, undè *Stercus diaboli* dicitur; è vulneratâ radice manat: recens, candidissimum & pingue, ab Aëris & Solis contactu lentescit, coloremque subrufum induit. Patria ejus sola est Persia.

ATTRIPLEX, L'ARROCHE, ou BONNE-DAME. PL. 160.

*Attriplex hortensis alba sive pallide virens.* P. 119. T. 505.

*Attriplex hortensis.* LIN. SP. 1493.

Herba in usu.

ATTRIPLEX VULVARIA, L'ARROCHE PUANTE. PL. 161.

*Attriplex fœtida.* P. 119.

*Chenopodium fœtidum.* T. 506.

*Chenopodium Vulvaria.* LIN. SP. 321.

Herba in usu.

AVELLANA, L'AVELINE, ou NOISETTE. PL. 233.

*Nux Avellana, sive Corylus.* DOD. 804.

*Corylus*



*Corylus sylvestris*. P. 418. T. 582.

*Corylus Avellana*. LIN. SP. 1417.

Fructus in usu.

AVENA, L'AVOINE, PL. 162.

*Avena vulgaris alba aut nigra*. P. 23. T. 514.

*Avena sativa*. LIN. SP. 1118.

Semina in usu. Ex his fit AVENA EXCORTICATA, LE GRUAU, D'AVOINE.

AURANTIUM, L'ORANGER. PL. 163.

*Aurantium, acri medullâ vulgare*. T. 620. L'Oranger aigre.

*Aurantium, dulci medullâ vulgare*. T. 620. L'Oranger doux.

*Citrus Aurantium*. LIN. SP. 1100.

Fructu acri vel dulci, majori aut minori variat.

AURICULA JUDÆ, L'OREILLE DE JUDAS. P. 115.

*Fungus membranaceus auriculam referens, sive sambucinus*. P. 372.

*Agaricus Auriculæ formâ*. T. 562.

*Tremella Auricula*. LIN. SP. 1625.

*Peziza Auricula*. LIN. SYST. NAT. pag. 725.

In caudice Sambuci nascitur. Coloris est è cinereo nigricantis. In aquâ mollescit, & illam mucilaginosam reddit. Fungis perniciosis accensetur.

BALANUS MYREPSICA, LA NOIX DE BEN. PL. 62.

*Glans unguentaria*. P. 402.

*Ben parvum*. MONARDI.

Est fructus Avellanæ magnitudinis, triangularis, in putamine corticofo, cinereo, nucleum pinguem condens. Arbor Myricæ similis in Syriâ & Arabiâ nascitur, & ab incolis montis Sinai *Pharigon* dicitur.

BALSAMUM COPAIBA, LE BAUME DE COPAHU.

*Arbor balsamifera brasiliensis, fructu monospermo*. RAJ. HIST. 1593.

*Arbor Copaiba*. PISON. 118.

*Copaïfera officinalis*. LIN. SP. 557.

BALSAMUM COPAIBA est succus resinofus, ex albo flavescens, acris, amarus, aromaticus & fragrans: recens oleosæ consistentiæ, lapsu verò temporis tenax & glutinosus evadit. È Brasiliâ à Lusitanis in Europam advehitur.

BALSAMUM JUDAICUM, LE BAUME DE JUDÉE, ou DE LA MECQUE.

*Balsamum syriacum, Rutæ folio.* P. 400.

*Balsamum.* PROSP. ALP. 48.

*Balsamum verum.* J. B. I. 298.

*Amyris Opobalsamum.* LIN. MANT. 65.

BALSAMUM JUDAICUM Resina est liquida, pretiosa, albicans aut leviter flavescens, fragrantia ad Citri odorem accedens, sapore acris & aromatica. Probatur recens quæ fluidior est, oleosa magis & fragrans: improbatum tenacior quæ vetustior & Terebinthinâ aut aliis adulterata mangoniis; quod facile odore & sapore discernes. Arborem hoc Balsamum fundentem producit Arabia. Lignum dicitur XYLOBALSAMUM, fructus CARPOBALSAMUM.

BALSAMUM PERUVIANUM, LE BAUME DU PÉROU.

*Cabureiba, seu Balsamum Peruvianum.* PISON. 119.

*Balsamum ex Peru.* J. B. I. 295.

BALSAMUM PERUVIANUM est succus fluidus, tenax, resinofus, facile flammam concipiens, suavemque spargens fumum, sapore subacris, odore fragrantissimus. Duplex Balsami Peruviani distinguitur species: nempe STYRAX ALBA, seu BALSAMUM PERUVIANUM ALBUM, ex inciso cortice *Cabureibæ* arboris manat, Terebinthinâ tenuius, limpidum, ex albo flavescens, sapore aliquantum amaro, odore ad Styracem accedente. Alia species, scilicet BALSAMUM PERUVIANUM NIGRUM, coctione ligni & foliorum ejusdem arboris elicatur; est Terebinthinæ consistentiæ, colore è rufo ad nigrum vergit, odore ad Benzoinum accedit: improbatum minus bene olens & empyreuma referens. Ex Hispaniâ novâ hæ duæ Balsami species afferuntur.

BALSAMUM TOLUTANUM, LE BAUME DE TOLU.

*Balsamum Tolutanum, foliis Ceratiæ similibus, quod candidum est.* P. 401.

*Balsamum de Tolu.* J. B. 196.

*Toluisera Balsamum.* LIN. SP. I. 549.

BALSAMUM TOLUTANUM est succus resinofus, tenax, mediæ inter



liquidum & densum consistentiæ; coloris è spadiceo ad aureum vergentis; odoris fragrantissimi ad Benzoini & citri odorem accedentis; saporis dulcis & grati. Temporis lapsu exsiccat & indurescit ita, ut fragile evadat. Advehitur in cucurbitis parvis ex Americâ meridionali. Circa urbem Tolu colligitur.

BAMIA MOSCHATA, GRAINE DE MUSC.

*Alcea ægyptiaca villosa.* P. 317.

*Ketmia ægyptiaca, semine moschato.* T. 100.

*Granum moschatum.* RUMP. 38.

*Hibiscus Abelmoschus.* LIN. SP. 980.

Sunt grana reniformia, pusilla, albicantia, odorem Moschi & Ambræ spirantia. Eligenda probè odorata & recentia. Ex Ægypto advehuntur.

BARDANA, LA BARDANE. PL. 164.

*Lappa major, Arctium Dioscoridis.* P. 198. T. 450.

*Bardana seu Lappa major.* DOD. 58.

*Arctium Lappa.* LIN. SP. 1143.

Cortex radices & folia in usu.

BARBAREA, L'HERBE DE SAINTE BARBE. PL. 552.

*Eruca lutea latifolia, sive Barbarea.* P. 98.

*Sisymbrium Erucae folio glabro, flore luteo.* T. 226.

*Erysimum Barbarea.* LIN. 922.

Herba in usu.

BDELLIVM GUMMI, LE BDELLIVM.

*Bdellium.* P. 503. RAJ. HIST. 1844.

Est lacryma gummosa, ferruginea, nigricans, in grana seu guttas concreta; sapore & odore Myrrham æmulans. Præfertur amarum, translucidum, dum frangitur pingue, odoratum, glebulamque hinc inde exsudantem exhibens. Elicitur ex arbore Guineæ, Arabiæ, & Indiæ, non satis huc usque cognitâ nec descriptâ.

BECCABUNGA, LE BECABUNGA, PL. 165.

*Anagallis aquatica major & minor, folio subrotundo.* P. 252.

*Veronica aquatica major & minor, folio subrotundo.* T. 145.

*Veronica Beccabunga.* LIN. 16.

Herba in usu.

BEHEN ALBUM, *LE BEHEN BLANC.* PL. 6.

*Behen album.* P. 235.

*Jacea orientalis patula Carthami facie, flore luteo magno.* T. COR. 32.

*Centaurea Behen.* L. 1292.

Radices BEHEN, optimæ censentur majores, non cariosæ, amarore non ingrato.

BEHEN RUBRUM, *LE BEHEN ROUGE.*

*Limonium maritimum majus.* P. 192. T. 341.

*Limonium majus multis, aliis Behen rubrum.* J. B. 3. App. 876.

*Statice Limonium.* LIN. SP. 394.

Radix in usu.

BEHEN NOSTRAS, *LE BEHEN DU PAYS.*

*Lychnis sylvestris, quæ Behen album vulgò.* P. 205. T. 335.

*Cucubalus Behen.* LIN. SP. 591.

Herba in usu.

BELLADONA, *LA BELLE-DAME.* PL. 166.

*Solanum melanocerasus.* P. 166.

*Solanum maniacum multis, sive Belladona.* J. B. 3. 611.

*Belladonna majoribus foliis & floribus.* T. 77.

*Solanum lethale.* DOD. 456.

*Atropa Belladonna.* LIN. SP. 260.

Folia in usu.

BELLIS MAJOR, *LA GRANDE MARGUERITTE.* PL. 167.

*Bellis sylvestris, caule folioso major.* P. 261.

*Leucanthemum vulgare.* T. 492.

*Bellis major.* DOD. 265.

*Chrysanthemum Leucanthemum.* LIN. SP. 1251.

Herba & flores in usu.



BELLIS MINOR, LA PAQUERETTE. Pl. 167.

*Consolida minor.* Herbariorum.

*Bellis sylvestris minor.* P. 261. T. 491.

*Bellis perennis.* LIN. SP. 1248.

Folia & flores in usu.

BENZOINUM, vel BELZOINUM, LE BÊNZOIN. Pl. 83.

*Arbor virginiana, Citri vel Limonii folio, Benzoinum fundens.* COM. HORT. AMST. tom. 1. pag. 189.

*Assa dulcis.* Officinarum.

*Laurus Benzoin.* LIN. SP. 530.

BENZOINUM est refina arida & indurata, è Flavescentibus, rutilantibus & albicantibus grumis in massam coacta; saporis acris, refinosi, odorisque suavis. Optimum quod *Amygdaloïdes* vocatur & maculas candidas, Amygdalarum instar, refert, suavissimumque spirat odorem. Heterogeneis inquinatum minus pretiosum censetur. Ex arbore vulneratâ extillat in insulis Sumatrâ & Javâ, in regno Siam & in Virginiâ.

BERBERIS, L'ÉPINE VINETTE. Pl. 168.

*Berberis dumetorum.* P. 454. T. 614.

*Spina acida, sive Oxyacantha.* DOD. 750.

*Berberis vulgaris.* LIN. SP. 471.

Fructus & semina in usu.

BERULA, LA BERLE. Pl. 169.

*Sium sive Apium palustre folis oblongis.* P. 154. T. 308.

*Sium sive Laver Dioscoridis, Olusatris folio, sive Pastinaca aquatica.* LOB. ICON. 208.

*Sium latifolium.* LIN. SP. 361.

Herba in usu.

BETA, LA BETTE ou POIRÉE, Pl. 170.

*Beta alba vel pallefcens, quæ Cicla officinarum.* P. 118. T. 502.

*Beta Cicla.* LIN. SP. 322.

Herba in usu.

BETA RUBRA, LA BETTE-RAVE.

*Beta rubra radice Rapæ.* P. 118. T. 502.

*Beta radice rubrá crassá.* J. B. 2. 961.

*Beta rubra.* LIN. SP. 322.

Radix in usu.

BETONICA, LA BETOINE. PL. 171.

*Betonica purpurea.* P. 235. T. 203.

*Betonica officinalis.* LIN. SP. 810.

Folia & flores in usu.

BETULA, LE BOULEAU, PL. 172.

*Betula.* P. 427. T. 588. DOD. 839.

*Betula alba.* LIN. SP. 1393.

Folia in usu.

BISTORTA, LA BISTORTE. PL. 172.

*Bistorta major, radice magis & minus intortá.* P. 192. T. 511.

*Polygonum Bistorta.* LIN. SP. 516.

Radix in usu.

BOMBAX, LE COTON.

*Gossypium frutescens, semine albo.* P. 430.

*Xylon sive Gossypium herbaceum.* J. B. 1. 343. T. 101.

*Gossypium herbaceum.* LIN. SP. 975.

Semen BOMBACIS coloris è nigro cinerei, Pisi magnitudinis, nucleum album, oleosum, dulcem condit. *Gossypium* seu BOMBAX colitur in Malthâ, Siciliâ & aliis Archipelagi insulis.

BONUS HENRICUS, LE BON HENRI. PL. 174.

*Lapathum unctuosum.* P. 115.

*Tota bona.* DOD. 651.

*Chenopodium folio triangulo.* T. 506.

*Chenopodium Bonus Henricus.* LIN. SP. 318.

Herba in usu.

BORRAGO, LA BOURRACHE. PL. 175.

*Borrigo floribus cæruleis.* J. B. 3. 574. T. 133.

*Borrigo officinarum.* LIN. SP. 197.

Folia & flores in usu.



BOTRYS VULGARIS, LE BOTRYS VULGAIRE. PL. 176.

*Botrys ambrosioides vulgaris*. P. 138.

*Chenopodium ambrosioides, folio sinuato*. T. 506.

*Chenopodium Botrys*. LIN. LP. 320.

Herba in usu.

BOTRYS AMERICANA, LE BOTRYS, ou THÉ DU MEXIQUE.  
PL. 177.

*Attriplex odora suaveolens americana, seu mexicana*. MORIS. 2. 605.

*Chenopodium ambrosioides mexicanum*. T. 506.

*Botrys ambrosioides mexicana*. P. 138. & App. 516.

*Chenopodium ambrosioides*. LIN. SP. 320.

Sponte crescit in Mexico & Lusitaniâ. Herba in usu.

BRASSICA RUBRA, LE CHOU ROUGE. PL. 178.

*Brassica capitata rubra*. P. III. T. 219. DOD. 621.

*Brassica oleracea rubra*. LIN. SP. 932.

Folia in usu.

BRUNELLA, LA BRUNELLE. PL. 180.

*Brunella major, folio non dissecto*. P. 260. T. 182.

*Consolida minor*. MATH. 703.

*Symphitum petraeum*. LOB. ICON. 474.

*Prunella vulgaris*. LIN. SP. 837.

Herba in usu.

BRYONIA, LA BRYONE. PL. 181.

*Bryonia aspera, sive alba, baccis rubris*. P. 297. T. 102.

*Vitis alba sive Bryonia*. J. B. 2. 143.

*Bryonia alba*. LIN. SP. 1438.

Radix in usu.

BUGLOSSUM, LA BUGLOSSE. PL. 183.

*Buglossum angustifolium majus, flore cæruleo*. P. 256. T. 134.

*Anchusa officinalis*. LIN. SP. 191.

Folia & flores in usu.

BUGULA, LA BUGLE. PL. 184.

*Consolida media pratensis cærulea*. P. 260.

*Bugula*. T. 209. DOD. 135.

*Ajuga reptans*. LIN. SP. 785.

Herba in usu.

BUNIAS, LE NAVET SAUVAGE, LA NAVETTE.

*Bunias sylvestris*, *Napus flore luteo*. LOB. ICON. 200.

*Napus sylvestris*. P. 95. T. 229.

*Neveta*. RUELLII.

*Brassica Napus*. LIN. SP. 931.

A NAPO SATIVO qui vernaculè *Rape* vocatur, differt NAPUS SYL-  
VESTRIS nostratibus *Navette*: oleum è seminibus expressum, *Huile de Na-*  
*vette*; oleum è seminibus BRASSICÆ ARVENSIS *Huile de Colfat* nominatur.  
NAPUS SYLVESTRIS autumnò feritur in arvis, vere floret. Ejus semina  
*Theriacam* ingrediuntur.

BURSA PASTORIS, LE TABOURET. PL. 185.

*Bursa pastoris*, *major*, *folio sinuato*. P. 108. T. 216.

*Thlaspi Bursa pastoris*. LIN. SP. 903.

Herba in usu.

BUXUS, LE BUIS. PL. 186.

*Buxus arborescens*. P. 471. T. 578. LIN. SP. 1395.

Lignum in usu.

CACAO, LE CACAO. PL. 63.

*Amygdalis similis guatimalensis*. P. 442.

*Cacao Americæ*, *seu Avellana mexicana*. J. B. 1. 291.

*Arbor cacavifera americana*. PLUK. 268.

*Cacao*. CLUS. EXOT. 55.

*Theobroma Cacao*. LIN. SP. 1100.

THEOBROMÆ arboris fructus CACAO dicuntur: eligantur re-  
centes, integri, pingues & sapidi; rejiciantur mucidi, cariosi aut  
quoquò modo corrupti. In Americâ meridionali & Antillis spontè  
*Theobroma* crescit.

COFFEA, LE CAFÉ. PL. 70.

*Bon*, *vel Ban*. PROSP. ALP. 36.

*Jasminum*



*Jasminum arabicum*, Lauri folio, cujus semen apud nos Café dicitur.  
ACT. SCIENT. 1713. pag. 291.

*Coffea arabica*. LIN. SP. 245.

Fructus seu baccæ COFFÆÆ semina bina, sibi invicem parte planâ cohærentia, & folliculo membranaceo tectâ, continent. Variæ nobis afferuntur COFFÆÆ species, quæ ratione qualitatis differunt; optimæ habentur ex Oriente. Arbor COFFÆÆ sponte crescit in Oriente, præsertim in Arabiâ & Persiâ; in Americam translata, magnâ in quantitate colitur.

CALAMINTHA ARVENSIS, LE POULIOT THYM. PL. 190.

*Calamintha arvensis verticillata*. P. 229.

*Mentha arvensis verticillata hirsuta*. J. B. 3. 217. T. 189.

*Mentha arvensis*. LIN. SP. 806.

Herba in usu.

CALAMINTHA MONTANA, LE CALAMENT DE MONTAGNE.  
PL. 189.

*Calamintha magno flore*. P. 229. T. 194.

*Calamintha montana præstantior*. LOB. ICON. 512.

*Melissa grandiflora*. LIN. SP. 827.

Herba in usu.

CALAMINTHA PULEGII ODORE, CALAMENT A ODEUR DE  
POULIOT. PL. 188.

*Calamintha Pulegii odore, sive Nepeta*. P. 228. T. 194.

*Calamintha flore minore, odore Pulegii*. J. B. 3. 229.

*Melissa Nepeta*. LIN. SP. 828.

Herba in usu.

CALAMINTHA VULGARIS, LE CALAMENT ORDINAIRE. PL.  
187.

*Calamintha vulgaris vel officinarum Germaniæ*. P. 228. T. 194.

*Calamintha montana vulgaris*. LOB. ICON. 513.

*Melissa Calamintha*. LIN. SP. 827.

Herba in usu. Hæc ultima species ingreditur *Theriacam*.

CALAMUS AROMATICUS, LE ROSEAU AROMATIQUE. PL. 40.

*Calamus aromaticus verus. Officinarum.*

*Calamus aromaticus Syriacus.* P. 17.

*Calamus odoratus Libani.* LOB. ICON. 54.

*Arundo Syriaca aromatica foliis ex adverso sitis.* MORIS. 3. 221.

Est caulis plantæ arundinacæ instar calami aut tubi cavi tenuis, calami scriptorii crassitie, geniculatus, foris pallidè flavescens, intus candidus, medullâ fungosâ levi, repletus; sapore acris, suaviter amaricans, odore fragrans: probatur fulvus, densè geniculatus, odoratus. Cum rarò ad nos afferatur, ACORUS VERUS ejus est succedaneus.

CALCITRAPA, LA CHAUSSE-TRAPE. PL. 191.

*Carduus stellatus foliis Papaveris erratici.* P. 387.

*Carduus stellatus sive Calcitrapa.* J. B. 3. 89. T. 440.

*Centaurea Calcitrapa.* LIN. SP. 1297.

Radix & herba in usu.

CALENDULA HORTENSIS, LE SOUCI DE JARDIN. PL. 192.

*Caltha vulgaris.* P. 275. T. 498.

*Calendula.* DOD. 254.

*Calendula officinarum.* LIN. SP. 1304.

Flores in usu.

CALENDULA SYLVESTRIS, LE SOUCI SAUVAGE.

*Caltha arvensis.* P. 276. T. 499.

*Calendula arvensis.* TABER. ICON. 335. LIN. SP. 1304.

Hortensis & sylvestris culturâ tantum differunt. Sola Caltha flore simplici venit in usum.

CAMPHORA, LE CAMPHRE. PL. 84.

*Camphora officinarum.* P. 500.

*Arbor camphorifera japonica.* BREYN. PROD. 2. pag. 16. icon. 16.

*Laurus camphorifera.* KÆMP. AMEN. EXOT. 770.

*Laurus Camphora.* LIN. SP. 528.

CAMPHORA est substantia volatilis, candicans, pellucida instar glaciei; saporis acris, aromatici; odoris fragrantis, gravis, penetrantissimi. Eligatur sine maculis, quæ deflagrando tota consumitur, & in ipsâ aquâ ardet. Prima extractio seu potius distillatio CAMPHORÆ in Japoniâ fit, dein in Europâ ulterius purificatur, tandem ad nos venit in panes coacta, figuræ sæpè orbicularis.



CAMPHORATA, LA CAMPHRÉE. PL. 193.

*Camphorata hirsuta.* P. 486. ACT. SCIENT. 1705. pag. 313.

*Camphorata Monspeliaca.* LOB. ICON. 403.

*Camphorosma monspeliaca.* LIN. SP. 178.

Herba in usu.

CANELLA ALBA, LA CANELLE BLANCHE.

*Costus corticosus.* Cortex Winteranus spurius. Officinarum.

*Cassia cinnamomea, seu Cinnamomum sylvestre Barbadosium.*  
PLUK. ALM. 89. t. 161. fol. 7.

*Winterania Canella.* LIN. SP. 636.

Est cortex in oblongos tubos convolutus, tam foris, quam intus albicans; sapore aromaticus, acris; odore gratus. Ad nos advehitur ex insulâ Jamaicâ & aliis Americæ regionibus.

CANNABIS, LE CHANVRE. PL. 194.

*Cannabis sativa.* P. 320. T. 535. LIN. SP. 1457.

Semina in usu.

CAPPARIS, LE CAPRIER. PL. 195.

*Capparis spinosa, fructu minore, folio rotundo.* P. 480. T. 261.

*Capparis spinosa.* LIN. SP. 720.

Cortex & fructus in usu.

CAPRIFOLIUM, LE CHEVRE-FEUILLE. PL. 196.

*Periclymenum non perfoliatum Germanicum.* P. 302.

*Caprifolium Germanicum.* T. 608. DOD. 411.

*Lonicera Periclymenum.* LIN. SP. 247.

Folia & flores in usu.

CAPSICUM, LE POIVRE D'INDE, ou DE GUINÉE. PL. 459.

*Capsicum filiquis longis propendentibus.* T. 152.

*Piper Indicum vulgatissimum.* P. 102.

*Capsicum annuum.* LIN. SP. 270.

Fructus in usu.

CARANNA GUMMI, LA GOMME CARAGNE.

*Caranna Monardi.* P. 503. CLUS. EXOT. 298.

CARANNA est refina dura & tenax: recens Picis instar ductilis, inveterata fragilis ac dura est; coloris ex viridi nigricantis, saporis amari, ingrati; odoris fragrantis præsertim dum accenditur. Ex novâ Hispaniâ, in frustis cylindraccis, foliis juncæis involutis, advehitur.

CARDAMINE, LE CRESSON DES PRÉS.

*Nasturtium pratense magno flore.* P. 104.

*Cardamine pratensis magno flore purpurascente.* T. 224.

*Flos Cuculi.* DOD. 592.

*Cardamine pratensis.* LIN. SP. 915.

Folia & semina in usu.

CARDAMOMUM MAJUS, LA MANIGUETTE. BARREL. ICON. 571.

*Cardamomum majus.* MATH. 27.

*Grana paradisi officinarum.* P. 413.

*Mellegetta seu Cardamomum piperatum.* CORD. IN DIOSC. lib. 1. pag. 27.

*Amomum Grana paradisi.* LIN. SP. 2.

Sunt grana triquetra, parva, foris spadicei coloris, intus albi, saporis acris ut Piper: ex Oriente advehuntur. A quibusdam AMOMUM pro CARDAMOMO MAJORE venditur.

CARDAMOMUM MEDIUM, LE CARDAMOMUM MOYEN. BARREL. ICON. 571.

*Cardamomum majus officinarum.* P. 413.

CARDAMOMUM MINUS, LE PETIT CARDAMOMUM. PL. 557. BARREL. ICON. 571. Obs. 1396.

*Cardamomum simpliciter in officinis dictum.* P. 414.

*Cardamomi cum siliquis sive thecis longis & brevibus.* J. B. 2. 205.

*Elettari secundum.* RHEED. MAL. 11. p. 9.

*Amomum Cardamomum.* LIN. SP. 2.

CARDAMOMUM MEDIUM ET MINUS sunt filiquæ triquetrae, pallidæ, grana angulosa fusca continentis. Sint recentes, oleosæ, suave olentes, aromaticæ, sapore gratæ, ac breviores vel minores. Varia filiquarum longitudo ejusdem plantæ varietas creditur. In Indiis crescit.

CARDIACA, L'AGRIPAUME. PL. 197.

*Agripalma. Officinarum.*

*Marrubium Cardiaca dictum, fortè primum Theophrasti.* P. 230.

*Cardiaca.* T. 186.

*Leonurus Cardiaca.* LIN. SP. 817.



Tota planta in usu.

CARDUUS BENEDICTUS, LE CHARDON BENIT. PL. 198.

*Cnicus sylvestris hirsutior, sive Carduus benedictus.* P. 378. T. 450.

*Carduus benedictus.* DOD. 737.

*Centaurea benedicta.* LIN. SP. 1296.

Folia & semina in usu.

CARDUUS MARIÆ, LE CHARDON MARIE. PL. 200.

*Carduus albis maculis notatus, vulgaris.* P. 381. T. 440.

*Carduus marianus, sive lacteis maculis notatus.* J. B. 3. 52.

*Carduus marianus.* LIN. SP. 1153.

Radix & semina in usu.

CARDUUS HÆMORRHOIDALIS, LE CHARDON HÆMORRHOIDAL.

*Carduus vinearum repens, Sonchi folio, floribus albis, caule tuberoso, qui Hemorrhoidalis Parisiensium.* H. R. P.

*Circium arvense, Sonchi folio, radice repente caule tuberoso.* T. 448.

*Serratula arvensis.* LIN. SP. 1149.

Tubercula seu nodi in caule reperti, aliquandò sunt in usu. Hæc tubercula à puncturâ insecti (*Musca cardui.* LIN. SYST. NAT. tom. 1. 998. REAUM. INSECT. t. 3. p. 45. f. 12. - 14.) & è succo nutritio ex lassis fibris exsudante, proveniunt.

CARLINA, SEU CHAMELEON ALBUS, LA CARLINE, LE CHAMELÉON BLANC. PL. 7.

*Carlina acaulos magno flore albo.* P. 380. T. 500.

*Carlina caulifera & acaulis.* BOT. MONSP. 292.

*Carduus Xerantemos, flore albo ampliore, acaulis.* MORIS. 3. 162.

*Carlina acaulis.* LIN. SP. 1160.

Radix in usu. Est saporis & odoris aromatici grati. In Germaniæ montibus apricis reperitur.

CARLINA IXIA, LE CHAMELÉON BLANC DE DIOSCORIDE. PL. 8.

*Carlina acaulis gummifera.* P. 380.

*Cnicus Carlinæ folio, acaulos, gummifer, aculeatus, flore purpureo.* T.

COR. 33.

*Atractilis gummifera.* LIN. SP. 1161.

Oritur in Cretâ & Italiâ. Hæc Carlinæ species rarò nunc est in usu.

## CARPOBALSAMUM, LE FRUIT DU BAUMIER DE JUDÉE.

Sunt grana, seu baccæ oblongæ, pediculo donatæ brevi; cortice rugoso, fusco, quatuor costis distincto; odore & sapore aromatico grato. In arenosis sterilibusque locis juxtâ Mechem & Medinam sponte crescunt *Amyris Opobalsami* frutices. Parum vel nihil balsami ex his producitur, semina tamen vel fructus ferunt copiosos; ut has frutices balsamo pregnantibus reddant, in pingue solum transferunt & diligenter colunt Arabiæ Ægyptique incolæ. Vide BALSAMUM JUDAICUM.

## CARTHAMUS, LE SAFFRAN BATARD, LA GRAINE DE PÉROQUET. PL. 75.

*Cnicus sativus*, sive *Carthamus officinarum*. P. 378.

*Carthamus officinarum* flore croceo. T. 457.

*Carthamus tinctorius*. LIN. SP. 1162.

Semina & flores in usu.

## CARVI, LE CARVI. PL. 202.

*Cuminum pratense* *Carvi officinarum*. P. 158.

*Carvi Cæsalpini*. T. 306.

*Carum Carvi*. LIN. SP. 378.

Semina in usu.

## CARYOPHYLLATA, LA BENOITE. PL. 201.

*Caryophyllata vulgaris*. P. 321. T. 294. DOD. 137.

*Geum urbanum*. LIN. SP. 716.

Radix in usu.

## CARYOPHYLLUS AROMATICUS, LE GIROFLE. PL. 59.

*Caryophyllus aromaticus* fructu oblongo. P. 410.

*Caryophyllus aromaticus* Indiæ orientalis, fructu clavato monopireno. PLUK. ALM. 88. t. 155. fol. 1.

*Caryophyllus aromaticus*. LIN. SP. 735.

CARYOPHYLLI, les cloux de Girofle, sunt fructus immaturi, vel potius calyces florum, arboris *Caryophylli aromatici*, eligendi sunt oleosi, saporis fervidi, & odoris suavis.

CARYOPHYLLI MAJORES, les Girofles mères, seu ANTHOPHYLLI, sunt *Caryophylli aromatici* arboris, fructus maturi; *Caryophyllis* aromaticis crassiores, ac tumidiores, odoris & saporis penè ejusdem. Ex his fructibus sponte arbor propagatur in insulis Moluccis & Amboinæ: quare ANTHOPHYLLI *Caryophyllorum mater* dicuntur.



CARYOPHYLLUS RUBER, L'ŒILLET ROUGE. PL. 203.

*Tunica. Officinarum.*

*Caryophyllus maximus ruber.* P. 207. T. 329.

*Dianthus Caryophyllus coronarius.* LIN. SP. 587.

Flores in usu.

CASCARILLA, LA CASCARILLE, ou CHACRIL. PL. 36.

*Cortex Eleuterii. Cortex peruvianus aromaticus, seu griseus. Officinarum.*

*Ricinoïdes Elæagni folio.* CATEB. 2. pag. 46. t. 46. PLUM. spec. 20. icon. 240. pag. 1.

*Croton Cascarilla.* LIN. SP. 1424.

Cortices CASCARILLÆ, foris coloris sunt grisei, intus ferruginei; saporis acris & amari; odoris, præsertim si accendantur, fragrantis quasi Moschi: cortices eligantur odorati & resinosi. Arbor crescit in Floridâ & in Peru.

CASSIA, LA CASSE, PL. 53.

*Cassia fistula alexandrina.* P. 403. T. 619.

*Cassia nigra.* DOD. 787.

*Cassia fistula.* LIN. SP. 540.

Est filiqua longa, cylindræa, corticosa, nigricans, in loculamenta divisa; pulpam dulcem nigricantem, cum seminibus fulvis, depressis, includens. Optima censetur Alexandrina, sive Orientalis: eligatur recens & medullâ gravis. Dantur & filiquæ Americanæ quæ crassiores & breviores sunt; at pulpam amariusculam continent.

CASSIA LIGNEA, LA CASSE LIGNEUSE.

*Arbor canelliforma indica cortice acerrimo, viscido seu mucilaginoso; quæ Cassia lignea officinarum vocatur.* BREYN. PROD. 2.

*Cinnamomum seu Canella malabarica, seu javanensis.* P. 409.

*Laurus Cassia.* LIN. SP. 528.

CASSIA LIGNEA est cortex lignosus instar Cinnamomi; odore tamen & sapore plerumque debiliore, & gustu mucilaginoso. Quo magis ad Cinnamomum accedit, eò melior habetur.

CASSIA CARYOPHYLLATA, LA CANELLE GIROFLÉE.

*Caryophyllus aromaticus fructu rotundo; Caryophyllon Plinii.* P. 411. JONST. DENDR. 176.

*Caryophyllus folio & fructu rotundo.* BREYN. PROD. 2. 26.

*Myrtus Caryophyllata.* LIN. SP. 675.

CASSIA CARYOPHYLLATA est cortex tenuis, è rufo ferrugineus, in modum tubuli convolutus, sapore & odore caryophyllaceo: eligatur recens, odoratus & sapidus. Arbor in Cubæ, Jamaicæ sylvis & aliis Indiæ regionibus nascitur.

CASTANEA SATIVA, LE MARRONNIER. PL. 204.

*Castanea sativa.* P. 418. T. 584.

*Fagus Castanea.* LIN. SP. 1416.

Fructus in usu.

CASTANEA EQUINA, LE MARRONNIER D'INDE.

*Castanea equina folio multifido.* J. B. I. 128. DOD. 814.

*Hippocastanum vulgare.* T. 612.

*Æsculus Hippocastanum.* LIN. SP. 488.

Fructus in usu.

CATECHU, LE CACHOU. PL. 110.

*Palma cujus fructus sessilis Faufel dicitur.* P. 510.

*Areca Palmæ foliis.* J. B. I. 389.

*Areca Catechu.* LIN. SP. 1659.

CATECHU, vulgò TERRA JAPONICA, ad vegetabile regnum pertinet. Est succus condensatus è variis vegetabilibus expressus. Basim, succus fructuum *Arece* qui *Faufel* dicuntur, constituit. Eligendus resinoso-gummosus, durus purpureo-nigricans, facile, in aquâ tepidâ solubilis; saporis astringentis, subamari, postmodum dulcioris & grati, odoris expers. Advehitur ex Indiâ orientali, Pegu, Malabariâ, Bengalâ, &c.

CENTAURIUM MAJUS, LA GRANDE CENTAURÉE. PL. 205.

*Rhapontica quæ hodie Centaurea major.* TRAG. 138.

*Centaureum majus, folio in plures lacinias diviso.* P. 117. T. 449.

*Centaurea Centaurium.* LIN. SP. 1287.

Radix in usu.

CENTAURIUM MINUS, LA PETITE CENTAURÉE. PL. 206.

*Centaureum minus.* P. 278. T. 122. DOD. 336.

*Gentiana Centaurium.* LIN. SP. 332.

Summitates florentes in usu.

CEPA, L'OIGNON. PL. 207.

*Cepa vulgaris floribus & tunicis candidis vel purpurascens.* P. 71. T. 382.

Cepe



*Cepe sive Cepa rotunda, alba vel rubra.* J. B. 2. 547.

*Allium Cepa.* LIN. SP. 431.

Bulbi in usu.

CERASUS, LE CERISIER, LES CERISES ROUGES ORDINAIRES.

PL. 210.

*Cerasus sativa, fructu rotundo, rubro & acido.* P. 449. T. 625.

*Prunus Cerasus.* LIN. SP. 679.

Fructus in usu.

CERASUS SYLVESTRIS, LE MÉRISIER, LES CERISES NOIRES.

PL. 211.

*Cerasus major ac sylvestris, fructu subdulci nigro colore inficiente.*  
P. 450. T. 626.

*Cerasus sylvestris fructu nigro.* J. B. 1. 220.

*Cerasa nigra.* TABER. ICON. 986.

*Prunus avium.* LIN. SP. 680.

Fructus in usu.

CETARACH, LE CÉTÉRAC. PL. 212.

*Ceterach officinarum.* P. 354.

*Asplenium sive Ceterach.* T. 544.

*Asplenium Ceterach.* LIN. SP. 1538.

Herba in usu.

CEVADILLA, SEU SEBADILLUM, LA CÉVADILLE.

*Hordeum Causticum.* P. 23.

*Cevadilla officinarum.* MONARDI. 343.

*Cevadilla Hispanorum.* RAJ. HIST. 1246.

Capsulæ feminales CEVADILLÆ sunt oblongæ, gibbosæ, quasi corniculatæ, triloculares; colore nigricante; saporis fervidi, amari, ingrati ut Staphisagria; odoris nullius. CEVADILLA masticata salivam ciet, fauces afficit, & nauseam excitat. È Mexico advehuntur.

CHÆROPHYLLUM, LE CERFEUILLE. PL. 213.

*Cherophyllum sativum.* P. 152. T. 314.

*Cerfolium.* MATH. 526.

*Scandix Cerfolium.* LIN. SP. 368.

Tota planta in usu.

## CHAMÆDRYS, LA GERMANDRÉE. PL. 214.

*Chamædrys minor repens.* P. 248. T. 205. DOD. 43.  
*Teucrium Chamædrys.* LIN. SP. 790.

Folia & flores in usu.

CHAMÆMELUM ROMANUM. LA CAMOMILLE ROMAINE.  
PL. 215.

*Chamomilla romana. Officinarum.*

*Chamæmelum nobile, sive Leucanthemum odoratius.* P. 135. T. 494.  
*Anthemis nobilis.* LIN. SP. 1260.

Folia & summitates florentes sunt in usu.

## CHAMÆMELUM VULGARE, LA CAMOMILLE DES CHAMPS.

*Chamæmelum vulgare, Leucanthemum Dioscoridis.* P. 135. T. 494.  
*Matricaria Chamomilla.* LIN. SP. 1256.

Hæ duæ species indiscriminatim sumuntur. Folia & flores sunt in usu.

## CHAMÆMELUM FETIDUM, LA CAMOMILLE FÉTIDE. PL. 216.

*Chamæmelum fetidum.* P. 135. T. 494.  
*Chamæmelum fetidum, sive Cotula fetida.* J. B. 3. 120.  
*Anthemis Cotula.* LIN. SP. 1261.

Tota planta in usu.

## CHAMÆPITYS, L'IVETTE. PL. 217.

*Iva arthritica. Officinarum.*

*Chamæpitys lutea vulgaris sive folio trifido.* P. 249. T. 208.  
*Teucrium Chamæpitys.* LIN. SP. 787.

Tota planta in usu.

## CHAMÆPITYS MOSCHATA, L'IVETTE MUSQUÉE. PL. 218.

*Iva moschata. Officinarum.*

*Chamæpitys moschata, foliis serratis, an prima Dioscoridis?* P. 249.  
 T. 208.

*Teucrium Iva.* LIN. SP. 787.

Tota planta in usu.



CHELIDONIUM MAJUS, LA GRANDE ÉCLAIRE. PL. 219.

*Hirundinaria major. Officinarum.*

*Chelidonium majus vulgaris.* P. 144. T. 231. DOD. 48.

*Chelidonium majus.* LIN. SP. 723.

Folia & radices in usu.

CHELIDONIUM MINUS, LA PETITE ÉCLAIRE. PL. 220.

*Chelidonia rotundifolia minor.* P. 309.

*Ranunculus vernus, rotundifolius minor.* T. 286.

*Ranunculus Ficaria.* LIN. SP. 774.

Tota planta & tubercula radice in usu.

CHINA, LA SQUINE. PL. 9.

*China radix.* P. 296.

*Smilax minus spinosa, fructu rubicundo, radice virtuosa, Kina dicta.*

KÆMPF. AMÆN. EXOT. 781.

*Smilax China.* LIN. SP. 1459.

CHINÆ radices sunt foris fuscæ, intus coloris ex albo rufescentis: eligantur recentes, ponderosæ, resinosæ, non cariosæ. In Chinâ & Japoniâ inter Filices & Vepres, in incultis locis luxuriat.

CICERA RUBRA, LES POIS CHICHES ROUGES. PL. 221.

*Cicer rubrum. Officinarum.*

*Cicer sativum, flore ex purpurâ rubescente, semine rubro.* P. 347.

T. 389.

*Cicer arietinum.* DOD. 525. LIN. SP. 1040.

Semina, CICERA RUBRA dicta, sunt in usu.

CICHORIUM, LA CHICORÉE SAUVAGE. PL. 222.

*Cichorium sylvestre, sive officinarum.* P. 125. T. 479.

*Seris picris.* DIOSCORIDIS.

*Cichorium intybus.* LIN. SP. 1142.

Tota planta sine caule in usu.

CICUTA, LA CIGUE. PL. 233.

*Cicuta major.* P. 160. T. 306.

*Cicuta major vulgaris.* PARK. 933.

*Conium maculatum.* LIN. SP. 349.

Radices & herba in usu.

## CINARA, L'ARTICHAUT. PL. 225.

*Cinara hortensis foliis non aculeatis.* P. 383. T. 442.

*Scolymus non aculeatus.* TABER. ICON. 695.

*Cinara Scolymus.* LIN. SP. 1159.

Radices & capita squammosa in usu.

## CINNAMOMUM, SEU CANELLA, LA CANELLE. PL. 353.

*Cinnamomum seu Canella zeilanica.* P. 408.

*Laurus Cinnamomum.* LIN. SP. 528.

CINNAMOMUM est cortex tenuis, ab exteriori pelliculâ albâ purgatus, canaliculatus, coloris ex flavo rubentis; saporis acris, subdulcis; odoris grati fragrantissimi. Eligendum est Cinnamomum longum, sapidum ac fragrans. In Ceylan colitur.

## CITREUM MALUM, LE CITRONIER, LE CITRON. PL. 227.

*Malus Medica.* P. 435.

*Citreum vulgare.* T. 621.

*Citrus Medica.* LIN. SP. 1100.

Omnes partes fructus in usu.

## CITRULLUS, LA CITROUILLE. PL. 228.

*Anguria Citrullus dicta.* P. 312. T. 106. DOD. 664.

*Cucurbita Citrullus.* LIN. SP. 1435.

Fructus & semina in usu.

## CLEMATITIS, L'HERBE AUX GUEUX, LA VIOIRNE. PL. 623.

*Clematitis sylvestris latifolia.* P. 300. T. 293.

*Vitalba.* DOD. 404.

*Clematitis Vitalba.* LIN. SP. 766.

Folia & cortex secundus in usu.

## COCCULUS, LA COQUE DU LEVANT.

*Cocculæ officinarum.* P. 511.

*Solanum racemosum indicum arborescens, Cocculos Indos ferens.* RAJ. DENDR. 115.

*Menispermum Cocculus.* LIN. SP. 1468.

COCCULUS est fructus fusco & rugoso cortice tectus, baccarum Lauri magnitudine, rotundior tamen, Ex Oriente affertur.



COCHLEARIA, L'HERBE AUX CUILLERS. PL. 229.

*Cochlearia folio subrotundo.* P. 110. T. 215.

*Cochlearia officinalis.* LIN. SP. 903.

Tota planta in usu.

COLCHICUM, LE COLCHIQUE. PL. 230.

*Colchicum commune.* P. 67. T. 348.

*Colchicum autumnale.* LIN. SP. 485.

Radix in usu.

COLOCYNTHIS, LA COLOQUINTE. PL. 52.

*Colocynthis fructu rotundo major & minor.* P. 313. T. 107.

*Cucumis Colocynthis.* LIN. SP. 1435.

COLOCYNTHIDIS fructus est Pomi mediocris magnitudinis, in substantiâ fungosâ, semina albicantia & plana includit. Eligatur alba, levis, amara, & à cortice exteriori mundata. È Syriâ & ex aliis orientalibus Regionibus asportatur.

COLOPHONIA, LA COLOPHONE, LE BRAY SEC.

*Colophonia officinarum.* P. 504.

Est resina ficca Abietina, lento igne ad consistentiam friabilem cocta. Fit etiam ex residuo Olei Terebinthinæ.

COLUTEA VESICARIA, LE BAGUENAUDIER, ou FAUX SÉNÉ.

*Colutea vesicaria.* P. 396. T. 649. DOD. 784.

*Senna Mauritanorum.* RUELLII. 194.

*Colutea arborescens.* LIN. SP. 1045.

Folia in usu.

CONYZA MAJOR, LA CONISE, LA CHASSE PUCE.

*Conyza major vulgaris.* P. 265. T. 454.

*Conyza major.* MATH. 870.

*Conyza squarrosa.* LIN. SP. 1205.

Tota planta in usu.

CONSOLIDA MAJOR, LA GRANDE CONSOUDE. PL. 231.

*Symphytum Consolida major.* P. 259. T. 138.

*Symphytum officinale*. LIN. SP. 195.

Radices, folia & flores in usu.

CONTRAYERVA, *LE CONTRAYERVA*. PL. 10.

*Cyperus longus odoratus peruvianus*. P. 14.

*Contrayerva Hispanorum, sive Drakena*. CLUS. EXOT. 83.

*Dorstenia Sphondylii folio, Dentariæ radice*. PLUM. GEN. 29. Icon.

119.

*Dorstenia Contrayerva*. LIN. SP. 176.

CONTRAYERVÆ radices sunt nodosæ & fibrosæ, coloris extus rufi, intus pallidi. Optimæ censentur recentes, ponderosæ, saporis subastringentis, aromatici, præditæ. *Dorstenia*, in novâ Hispaniâ, Mexico, Peru, Tabago, & infulâ Sancti Vincentii nascitur.

COPAL GUMMI, *LA GOMME COPAL*.

*Rhus obsoniorum similis americana non serrata..... gummi candidum fundens*. PLUK. ALM. 318. t. 56. f. 1.

*Rhus Virginianum Lentisci folius*. RAJ. HIST. 1799.

*Rhus Copallinum*. LIN. SP. 380.

GUMMI COPAL est refina fragilis, difficilis solutionis, diaphana, ex albo flavescens, dum prunis injicitur odorata. Sponte ex arboribus defluit, & non rarò ab imbribus ad ripas fluminum abripitur: quod forsàn ansam dedit hanc *Succinum vegetabile* appellandi. Arbor crescit in Americâ septentrionali. Americani, omnes ferè resinas translucidas sub nomine *Copal*, indigitare solent.

CORALLINA, *LA CORALLINE*. PL. 39.

Ex Mediterraneo Mari colligitur, rupibus, conchis, sub aquâ adhæret. Saporis & odoris est ingrati, subsalsi, pisculenti. Præfertur integra, albicans, viridiuscula, grisea, nec sabulo nec conchis commixta.

CORALLIUM ALBUM, *LE CORAIL BLANC*.

CORALLUM seu CORALLIUM ALBUM, RUBRO rarius est, & solo colore ab eo discrepat; ejus loco *MADREPORA* plerumquè venditur.

CORALLIUM RUBRUM, *LE CORAIL ROUGE*. PL. 39.]

CORALLUM RUBRUM eligitur pulchrè rubens & à fordibus liberum. Variis in locis præprimis in Mediterraneo Mari, ad littora Provinciæ,



Cataloniæ, & Siciliae oras, in fundo Maris & in rupium cavernis reperitur.

*NOTA.* CORALLINA, CORALLIUM ALBUM & RUBRUM ex observationibus clariff. DE JUSSIEU (*Act. Acad. Regiæ Scient. Par. anni. 1742.*) POLYPORUM species sunt, sive vaginalium contextus, & receptacula Insecti cujusdam marini. Ad Regnum Animale has substantias pertinere constat, cum omnem animale calcem, animalium esse productum verissimum sit. *Vide MADREPORÆ & ISIS NOBILIS* in Regno Animali.

CORIANDRUM, LA CORIANDRE. PL. 232.

*Coriandrum majus.* P. 158. T. 316.

*Coriandrum sativum.* LIN. SP. 367.

Semina in usu.

CORNUS, LE CORNOUILLER. PL. 233.

*Cornus hortensis mas.* P. 447. T. 641.

*Cornus mas.* LIN. SP. 171.

Fructus in usu.

CORONA IMPERIALIS, LA COURONNE IMPÉRIALE.

*Lilium sive Corona imperialis.* P. 79.

*Corona imperialis.* T. 372. DOD. 201.

*Fritillaria Imperialis.* LIN. SP. 435.

Bulbus in usu.

CORONOPUS, LA CORNE DE CERF.

*Coronopus hortensis.* P. 190. T. 128.

*Herba stellata, seu Cornu cervinum.* DOD. 109.

*Plantago Coronopus.* LIN. SP. 166.

Herba in usu.

CORTEX WINTERANUS, L'ÉCORCE DE WINTER. PL. 35.

*Laurifolia Magellanica, cortice acri.* P. 461.

*Periclymenum rectum, foliis laurinis, cortice acri aromatico.* SLOAN. PHIL. TRANS. N.º 284.

WINTERANUS cortex est crassus, canaliculatus; foris, integumento

cinereo, fungoso, inaequali, fisso, ac multis rimis hiante, obductus; intus solidus, densus, pallidus; saporis acris, aromatici; odoris fragrantissimi. È Jamaicâ, Barbada & Terrâ Magellanicâ asportatur.

**COSTUS ARABICUS, LE COSTUS ARABIQUE. PL. 11.**

*Costus arabicus* Dioscoridis. P. 36.

*Costus indicus*, *Violæ martiæ* odore. MUS. ZEYL. 58.

*Chianfou Sinensium*, *Tsjana-Kua*. RHEED. MALAB. 2. t. 8.

*Costus arabicus*. LIN. SP. 2.

COSTI ARABICI radices sunt solidæ, crassæ, oblongæ, interdum per medium sectæ; buxi extus, intus albicantis coloris; odoris ad Iridem florentinam accedentis. COSTUS, ex Arabiâ & Syriâ olim advectus, ARABICUS & SYRIACUS dicebatur: jam in Malabariæ, Brasiliæ, & Surinamæ nemoribus crescit.

**CREPITUS LUPI, LA VESSE DE LOUP. PL. 279.**

*Fungus rotundus orbicularis*. P. 374.

*Fungus pulverulentus*, dictus *Crepitus Lupi*. J. B. 3. 848.

*Lycoperdon vulgare*. T. 563.

*Lycoperdon Bovista*. LIN. SP. 1653.

Est fungus levis, non rarò pugni magnitudine; cortice tenui, cinereo vestitus. Semen in hoc fungo contentum pulvis est tenuissimus vix conspicuus, dum maturuit, instar fumi in auras avolans.

**CRITHMUM, LA BACCILLE, ou PERCE-PIERRE.**

*Crithmum*, sive *Fœniculum maritimum minus*. P. 288. T. 317.

*Fœniculum marinum seu Empetrum aut Calcifraga*. LOB. ICON. 392.

*Crithmum maritimum*. LIN. SP. 354.

Herba in usu.

**CROCUS, LE SAFRAN. PL. 46.**

*Crocus sativus*. P. 65. T. 350.

*Crocus autumnalis sativus*. MORIS. 2. 335. f. 4. t. 2. f. 1.

*Crocus sativus officinalis*. LIN. SP. 50.

Pistillorum Stigmata florum Croci sativi autumnali tempore florentis sunt in usu. CROCUS censetur optimus qui neque nimis pinguis neque nimis marcidus est: color sit purpureus, ad aureum inclinans, exiguâ quantitate magnam aquæ copiam tingens; sapor amariusculus, & odor fragrans. Colitur in multis regionibus, præfertur Vastiniensis, *le Safran du Gatinois*.

CRUCIATA,



CRUCIATA, LA CROISETTE. PL. 235.

*Cruciata hirsuta.* P. 335. T. 115.

*Valantia Cruciata.* LIN. SP. 1491.

Tota planta in usu.

CUBEBÆ, LES CUBÈBES, LE POIVRE A QUEUE. PL. 51.

*Cubebæ.* J. B. 2. 190.

*Arbor baccifera brasiliensis, fructu Piper resipiente.* RAJ. HIST. 1593.

*Cubebæ vulgares officinarum.* GEOF. MAT. MED. t. 2. 376.

CUBEBÆ sunt grana, exiguo donata petiolo, rugosa, intus quodammodo cava & parvum nucleum continentia; Piperis magnitudine, coloris fusci, saporis acris, aromatici, subamari. Eligantur majores, recentes, ponderosæ & oleosæ. È Javâ insulâ advehuntur.

CUCUMER, LE CONCOMBRE. PL. 236.

*Cucumis sativus vulgaris, maturo fructu subluteo.* P. 310. T. 104.

*Cucumis vulgaris.* DOD. 662.

*Cucumis sativus.* LIN. SP. 1437.

Semina in usu.

CUCUMER SYLVESTRIS, LE CONCOMBRE SAUVAGE. PL. 237

*Cucumis sylvestris, Asininus dictus.* P. 314. T. 104.

*Momordica Elaterium.* LIN. SP. 1434.

Tota planta in usu.

CUCURBITA, LA COURGE, ou CALEBASSE. PL. 238.

*Cucurbita oblonga, flore albo, folio molli.* P. 313. T. 107.

*Cucurbita longior.* DOD. 669.

*Cucurbita lagenaria.* LIN. SP. 1434.

Semina in usu.

CUMINUM, LE CUMIN. PL. 239.

*Cuminum semine longiore.* P. 146.

*Fœniculum orientale, Cuminum dictum.* T. 312.

*Cuminum Cyminum.* LIN. SP. 365.

Semina in usu.

## CUPRESSUS, LE CYPRÈS. PL. 240.

*Cupressus*. P. 488.

*Cupressus metâ in fastigium convolutâ, quæ femina Plinii*. T. 587.

*Cupressus semper virens*. LIN. SP. 1422.

*Nuces, seu Coni* sunt in usu.

## CURCUMA, LE SAFRAN DES INDES. PL. 12.

*Curcuma, sive Terra Merita officinarum radice crocea*. J. B. 2. 746.

*Curcuma radice longa*. HORT. LUG. BAT. 209.

*Curcuma longa*. LIN. SP. 3.

Radices CURCUMÆ eligantur recentes, ponderosæ, intùs flavæ, non cariosæ, saporis aromatici. Ex Indiâ orientali advehuntur.

## CUSCUTA, LA GOUTTE DE LIN. PL. 241.

*Cuscuta major*. P. 219. T. 652.

*Cassutha*. DOD. 554.

*Cuscuta Europæa*. LIN. SP. 180.

Est planta parasitica, sine radicibus conspicuis, sine foliis, Linum, Urticam, variasque quas fugit plantas arcto nexu amplectens.

## CUSCUTA EPITHYMUM, L'ÉPITHYM.

*Epithymum, sive Cuscuta minor*. P. 219. T. 652.

*Cuscuta Epithymum*. LIN. SP. 180.

Hæc CUSCUTÆ species EPITHYMUM vocatur quia Thymo adhæret. Præfertur Italica & Cretica.

## CYANUS, LE BLEUET. PL. 242.

*Cyanus segetum, flore cæruleo*. P. 273. T. 446.

*Cyanus flos*. DOD. 251.

*Centaurea Cyanus*. LIN. SP. 1289.

Flores in usu.

## CYCLAMEN, LE PAIN DE POURCEAU. PL. 243.

*Cyclamen orbiculato folio, infernè purpurascente*. P. 308. T. 154.

*Panis porcinus & Arthanita, Rapum terræ*. LOB. ICON. 604.

*Cyclamen Europæum*, LIN. SP. 207.

Radix in usu.



CYDONIUM, seu COTONEA MALUS, LE COIGNASSIER, PL. 234.

*Mala Cotonea majora.* P. 434.

*Cydonia fructu oblongo leviori.* T. 632.

*Pyrus Cydonia.* LIN. SP. 687.

Fructus & semina in usu.

CYMBALARIA, LA CYMBALAIRE.

*Cymbalaria.* P. 306.

*Linaria hederaceo folio glabro, seu Cymbalaria vulgaris.* T. 169.

*Antirrhinum Cymbalaria.* LIN. SP. 851.

Tota planta in usu.

CYNOGLOSSUM, LA CYNOGLOSSSE. PL. 244.

*Cynoglossum majus vulgare.* P. 257. T. 139.

*Cynoglossum.* DOD. 54.

*Cynoglossum officinale.* LIN. SP. 192.

Folia & radices in usu.

CYNORRHODOS, LE ROSIER SAUVAGE, L'ÉGLANTIER. PL. 496.

*Cynorrhodos, seu Cynosbatos. Officinarum.*

*Rosa sylvestris vulgaris, flore odorato incarnato.* P. 483. T. 638.

*Rosa canina.* LIN. SP. 704.

Radix, flores & fructus in usu. Vide CYNIPS, in Regno Animali.

CYPERUS LONGUS, LE SOUCHET LONG. PL. 13.

*Cyperus odoratus radice longâ, sive Cyperus officinarum.* P. 14. T. 527.

*Cyperus longus.* LIN. SP. 67.

Radix in usu.

CYPERUS ROTUNDUS, LE SOUCHET ROND. PL. 13.

*Cyperus rotundus, orientalis major.* P. 13.

*Cyperus rotundus.* LIN. SP. 67.

CYPERI ROTUNDI radices eligendæ sunt odoratæ, graves, non cariôsæ. In Ægypto orientaliumque regionum lacubus ac palustribus locis crescit.

32      **ORDO VEGETABILIU M.**

**DAUCUS, LA CAROTTE.** PL. 246.

*Daucus sativus radice luteâ & alba.* T. 307.

*Daucus Carota.* LIN. SP. 348.

Radix in usu.

**DAUCUS CRETICUS, LE DAUCUS DE CRÊTE.** PL. 245.

*Daucus foliis Fœniculi tenuissimis.* P. 150.

*Daucus creticus officinarum.* TABER. ICON. 75.

*Myrrhis annua, semine striato, villoso, incano.* MORIS. UMB. 67.  
T. 315.

*Athamanta cretensis.* LIN. SP. 352.

DAUCI CRETICI femina sunt oblonga, incana, striata, superiore parte acutiora; saporis acris, aromatici, grati.

**DAUCUS SYLVESTRIS, LA CAROTTE SAUVAGE.**

*Pastinaca tenuifolia sylvestris Dioscoridis, vel Daucus officinarum.* P.  
151.

*Daucus vulgaris.* CLUS. cxcviiij. T. 307.

*Daucus Carota.* LIN. SP. 348.

Semina in usu. In medio umbellæ, purpureus plerumque reperitur flosculus, qui, Coccinellæ instar, purpureo colore inficere aptus est. *Avicula in nido* vulgò dicitur.

**DENS LEONIS, LE PISSENLIT.** PL. 247.

*Dens Leonis latiore folio.* P. 126. T. 468.

*Dens Leonis.* DOD. 636.

*Leontodon Taraxacum.* LIN. SP. 1122.

Folia & radices in usu.

**DICTAMNUS ALBUS, LA FRAXINELLE, ou DICTÂME BLANC.**  
PL. 14.

*Dictamnus albus vulgò, seu Fraxinella.* P. 222.

*Fraxinella.* CLUS. 99. T. 430.

*Dictamnus albus.* LIN. SP. 548.

DICTAMNI ALBI radices sint albicantes, ab interiori parte lignosa liberæ, non cariosæ. Nascitur in Galliæ, Italiæ, & Germaniæ locis montosis.



DICTAMNUS CRETICUS, LE DICTAME DE CRÊTE. PL. 43.

*Dictamnus creticus.* P. 222.

*Dictamnus cretica, seu vera.* J. B. 3. 253.

*Origanum creticum latifolium tomentosum, seu Dictamnus creticus.* T. 199.

*Origanum Dictamnus.* LIN. SP. 823.

Eligenda sunt folia tomentosa, recentia, integra & odorata.

DIGITALIS, LA DIGITALE. PL. 248.

*Digitalis purpurea, folio aspero.* P. 243.

*Digitalis purpurea.* DOD. 169. T. 165. LIN. SP. 866.

Folia in usu.

DIPSACUS, LE CHARDON A FOULON. PL. 249.

*Dipsacus sativus, (aut sylvestris.)* P. 385. T. 466.

*Carduus fullonum (& Labrum Veneris.)* LOB. ICON. 17, 18.

*Dipsacus fullonum.* LIN. SP. 140.

Radix in usu.

DORONICUM ARNICA, LE DORONIC D'ALLEMAGNE. PL. 15.

*Doronicum Plantaginis folio alterum.* P. 185. T. 487.

*Doronicum Germanicum foliis semper ex adverso nascentibus villosis.* J. B. 3. 19.

*Alisma.* MATH. 934.

*Arnica montana.* LIN. SP. 1245.

In pratis & locis humidioribus & in montanis tum Germanicis tum Alpinis nascitur. Radix in usu.

DORONICUM ROMANUM, LE DORONIC ROMAIN. PL. 15.

*Doronicum radice Scorpii.* P. 184. T. 487.

*Doronicum latifolium.* CLUS. xvj.

*Doronicum Pardalianches.* LIN. SP. 1247.

Eligantur radices albicantes, saporis subdulcis, aromatici, acris. Nascitur in montibus Helvetiæ, Tirolis & Austriæ.

DRACUNCULUS ESCULENTUS, L'ESTRAGON. PL. 252.

*Dracunculus hortensis.* P. 98.

*Abrotanum Linifolio acriori & odorato.* T. 459.

*Artemisia Dracunculus*. LIN. SP. 1189.

Tota Planta in usu.

DRACUNCULUS MAJOR, LA SERPENTAIRE. PL. 250.

*Dracunculus polyphyllus*. P. 195. T. 160.

*Dracontium*. DOD. 329.

*Arum Dracunculus*. LIN. SP. 1367.

Folia & radices in usu.

DULCAMARA, LA DOUCE-AMERE. PL. 253.

*Solanum scandens*, seu *Dulcamara*. P. 167. T. 149.

*Solanum Dulcamara*. LIN. SP. 264.

Tota planta in usu.

EBULUS, L'IEBLE. PL. 254.

*Sambucus humilis*, sive *Ebulus*. P. 456. T. 606.

*Ebulus*, sive *Sambucus herbacea*. J. B. I. 546.

*Sambucus Ebulus*. LIN. SP. 385.

Radix, secundæ cortices, folia & fructus in usu.

ECHIUM, LA VIPÉRINE.

*Echium vulgare*. P. 254. T. 135. LIN. SP. 200.

*Buglossum sylvestre*. LOB. ICON. 579.

Tota planta in usu.

ELATINE, LA VELVOTE, LA VÉRONIQUE FÉMELLE. PL. 255.

*Elatine folio subrotundo*. P. 252.

*Linaria segetum Nummulariæ folio villoso*. T. 169.

*Veronica femina Fuchsii*, sive *Elatine*. DOD. 42.

*Antirrhinum spurium*. LIN. SP. 851.

Tota planta in usu.

ELEMI GUMMI, LA GOMME ÉLÉMI.

*Iccariba*. MARCG. BRAS. 98.

*Cornus racemosa trifolia*, & *quinquefolia*. PLUM. GEN. Icon. 100.

*Amygdalis Elemifera*. LIN. SYST. NAT. 266.

GUMMI ELEMI est resina femi diaphana, pinguis, ex flavo albicante



ad viridem colorem inclinans, in massam coacta, foliis arundinaceis aliquando involuta, odoris non ingrati. Eligenda odorata, pura & pinguis. Ex Americâ, præsertim novâ Hispaniâ & Carolinâ advehitur.

ENDIVIA, L'ENDIVE. PL. 256.

*Intybus sativa latifolia, sive Endivia vulgaris.* P. 125.

*Cichorium latifolium, sive Endivia vulgaris.* T. 479.

*Cichorium Endivia.* LIN. SP. 1142.

Folia & femina in usu.

ENULA CAMPANA, L'AUNÉE. PL. 257.

*Helenium vulgare.* P. 276.

*Aster omnium maximus, Helenium dictus.* T. 483.

*Inula Helenium.* LIN. SP. 1236.

Radix in usu.

EQUISETUM, LA PRÊLE, ou QUEUE DE CHEVAL. PL. 258.

*Equisetum arvense longioribus setis.* P. 16. T. 533.

*Hippuris minor.* DOD. 73.

*Equisetum arvense.* LIN. SP. 1516.

Tota planta in usu.

ERUCA SATIVA, LA ROQUETTE DES JARDINS. PL. 259.

*Eruca latifolia, alba, sativa, Dioscoridis.* P. 98. T. 227.

*Sinapi alterum genus.* FUCHS. 539.

*Brassica Eruca.* LIN. SP. 932.

Folia & femina in usu.

ERUCA SYLVESTRIS, LA ROQUETTE SAUVAGE. PL. 260.

*Sinapi Eruca folio.* P. 99.

*Eruca tenuifolia, perennis flore luteo.* J. B. 2. 861. T. 227.

*Eruca sylvestris major, vulgaris fetens.* MORIS. 2. 230. f. 3. t. 6. f. 3.

*An? Sisymbrium tenuifolium.* LIN. SP. 917.

ERUCA SYLVESTRIS, sapore fervidior, acrior, odoreque singulari donata, sativæ præfertur.

ERYNGIUM, LE CHARDON ROLAND. PL. 261.

*Eryngium vulgare.* P. 386. T. 327. J. B. 3. 85.

*Eryngium campestre.* DOD. 730. LIN. SP. 337.

Radices in usu.

ERYNGIUM MARINUM, LE PANICAUT DE MER. PL. 262.

*Eryngium maritimum.* P. 386. T. 327. LIN. SP. 337.

Radices in usu.

ERYSIMUM, LE VÉLARD, ou LA TORTELLE. PL. 263.

*Erysimum vulgare.* P. 100. T. 228.

*Erysimum officinarum.* LIN. SP. 922.

Tota planta in usu.

ESULA MAJOR, LA GRANDE ÉSULE. PL. 265.

*Tithymalus foliis Pini, fortè Dioscoridis Pithyusa.* P. 292. T. 86.

*Tithymalus Pinea.* LOB. ICON. 357.

*Euphorbia Esula.* LIN. SP. 660.

Radicis cortex in usu.

ESULA MINOR, LA PETITE ÉSULE. PL. 264.

*Tithymalus Cyparissias.* P. 291. T. 86.

*Esula officinarum.* CÆSALP. 374.

*Euphorbia Cyparissias.* LIN. SP. 661.

Hæ duæ species ESULÆ indiscriminatim sumuntur.

EUPATORIUM CANNABINUM, L'EUPATOIRE. PL. 266.

*Eupatorium Cannabinum.* P. 320. T. 456. LIN. SP. 1173.

*Vulgare Eupatorium.* DOD. 28.

Tota planta in usu.

EUPHORBIUM, L'EUPHORBE. PL. 100.

*Euphorbium.* P. 387.

*Euphorbium cerei effigie, caulibus crassioribus spinis validioribus armatum.* COMM. HORT. AMST. tom. 1. pag. 21.

*Euphorbia officinarum.* LIN. SP. 647.

EUPHORBIUM est substantia gummosa, in guttis five granis pallefc- centibus, saporis acerrimi, urentis ac nauseosi. Eligatur albicans, & in granis majoribus. Ex Indiæ orientalis regionibus advehitur. Non sine sternutatione molestâ contunditur; nisi naribus obturatis.

EUPHRASIA,



EUPHRASIA, L'EUPHRAISE, PL. 267.

*Euphrasia officinalis.* P. 233. T. 174. LIN. SP. 841.

Folia & flores in usu.

FABA, LA FEVE DE MARAIS, ou GROSSE FEVE. PL. 268.

*Faba flore candido, lituris nigris conspicuo.* P. 338. T. 391.

*Faba major recentiorum.* LOB. ICON. 57.

*Vicia Faba.* LIN. SP. 1039.

Fructus & ejus farina in usu.

FABA SANCTI IGNATII, LA FEVE DE ST. IGNACE. PL. 74.

*Faba indica, sive Faba febrifuga.* Officinarum.

*Cucurbitifera Malabathri foliis scandens, Catalongay & Cantara dicta...*  
PLUK. Mantissâ. G. CAMELLI. PHIL. TRANS. N.º 250. p. 88.

FABÆ INDICÆ, *Igasur* dictæ, sunt nuclei subrotundi, inæquales; nucis Avellanæ magnitudinis, durissimi, corneæ quasi substantiæ nucis Vomicae instar; saporis valdè amari, coloris glauci. Reperiuntur in pulpâ fructûs Melonem simulantis. È Philippinis insulis advehuntur.

FAGOPYRUM, LE BLED NOIR, ou SARRASIN. PL. 269.

*Erysimum Theophrasti, folio Hederaceo.* P. 27.

*Fru mentum Sarracenicum.* MATH. 394.

*Fagopyrum vulgare erectum.* T. 511.

*Polygonum Fagopyrum.* LIN. SP. 522.

Semina in usu.

FICUS, LE FIGUIER. PL. 50.

*Ficus communis.* P. 457.

*Ficus sativa.* T. 662.

*Ficus Carica.* LIN. SP. 1513.

Vocabulum FICUS in officinis, fructum recentem denotat; CARICA verò, ficum passam vel exsiccatam. CARICÆ eligantur recentes & pingues; è calidioribus regionibus afferuntur.

FILIPENDULA, LA FILIPENDULE. PL. 270.

*Filipendula vulgaris, an Molon Plinii?* P. 163. T. 293.

*Spiræa Filipendula.* LIN. SP. 702.

Radices & folia in usu.

FILIX FEMINA, LA FOUGERE COMMUNE, ou FEMELLE. PL.  
272.

*Filix ramosa major, pinnulis obtusis, non dentatis.* P. 357. T. 536.

*Filix femina.* DOD. 462. FUCHS. 596.

*Pteris Aquilina.* LIN. SP. 1533.

Radix & folia in usu.

FILIX MAS, LA FOUGERE MALE. PL. 271.

*Filix non ramosa dentata.* P. 358. T. 536.

*Filix vulgè Mas dicta, sive non ramosa.* J. B. 3. 737.

*Polypodium Filix mas.* LIN. SP. 1551.

In usum vocari solent radices illius speciei quæ *Filix femina* dicitur.

FILIX FLORIDA, L'OSMONDE. PL. 273.

*Filix ramosa, non dentata, florida.* P. 357.

*Filix palustris.* DOD. 463.

*Osmunda vulgaris & palustris.* T. 547.

*Osmunda Regalis.* LIN. SP. 1521.

Radices, fructus & summitates in usu.

FŒNICULUM, LE FENOUIL. PL. 274.

*Fœniculum vulgare germanicum.* P. 147. DOD. 297. T. 311.

*Anethum Fœniculum.* LIN. SP. 377.

Radix, folia & semina in usu.

FŒNICULUM DULCE, LE FENOUIL DOUX.

*Fœniculum dulce.* P. 147.

*Fœniculum dulce, majore & albo semine.* T. 311.

*Anethum Fœniculum.* LIN. SP. 377.

Varietas est præcedentis. Semen ex Italiâ advehitur; eligendum recens & aromaticum.

FŒNUM GRÆCUM, LE FÈNUGREC. PL. 175.

*Fœnum græcum sativum.* P. 348. DOD. 536. T. 409.

*Trigonella Fœnum-Græcum.* LIN. SP. 1095.

Semina in usu.

FOLIUM INDUM, seu MALABATHRUM, FEUILLE INDIENNE.  
PL. 42.

*Cinnamomum, seu Canella Malabarica, seu Javanensis.* P. 409.



*Malabathrum*, & *folium Indum officinarum*. J. B. 1. 430.

*Canella sylvestris Malabarica*. RAJ. HIST. 1562.

*Laurus Cassia*. LIN. SP. 528.

Veterum MALABATHRUM planè incognitum est; recentiorum verò, sunt folia CANELLÆ MALABARIÆ (*Katou-Karva*. RHEED. MALAB.) oblonga, acuminata, densa & glabra, à pediculo ad apicem tribus nervis excurrentibus donata. Eligenda recentia, viridiuscula & odorata.

FRAGARIA, *LE FRAISIER*. PL. 276.

*Fragaria vulgaris*. P. 326. T. 295.

*Fragaria vesca*. LIN. SP. 708.

Radices, folia & fructus in usu.

FRANGULA, *LA BOURGENE, ou AULNE NOIR*.

*Alnus nigra baccifera*. P. 428.

*Frangula*. DOD. 784. T. 612.

*Rhamnus Frangula*. LIN. SP. 280.

Cortex in usu.

FRAXINUS, *LE FRÊNE*. PL. 277.

*Fraxinus excelsior*. P. 416. T. 577. LIN. SP. 1509.

Cortex, lignum & semina in usu. Semen, *Lingua avis* seu *Ornithoglossum*, in officinis dicitur.

FULIGO, *LA SUIE DE CHEMINÉE*.

Eligatur FULIGO splendens & è ligno combusto coloribus metallicis non infecto, producta.

FUMARIA, *LE FUMETERRE*. PL. 278.

*Fumaria officinarum*, *Dioscoridis*. P. 143. T. 422. LIN. SP. 984.

Tota planta florescens in usus.

GALANGA MAJOR, *LE GRAND GALANGA*.

*Galanga major*. P. 35.

*Wanbon*. KÆMPF. AMØN. EXOT. 901.

*Kæmpferia Galanga*. LIN. SP. 3.

GALANGÆ MAJORIS radices sunt nodosæ, geniculatæ, rufescentes foris, intus pallidæ, odoratæ, saporis aromatici fervidi. Eligantur ponderosæ, non cariosæ. In regno Siam colitur.

## GALANGA MINOR, LE PETIT GALANGA.

*Galanga minor officinarum.* P. 35.

*Maranta.* PLUM. GEN. 36.

*Maranta Galanga.* LIN. SP. 3.

GALANGÆ MINORIS radices, cum radicibus *Galangæ majoris* satis conveniunt, at minores sunt. Eligantur ponderosæ, non fibrosæ, odoratæ, non cariosæ. Hæc planta in Chinâ sponte nascitur.

## GALBANUM. LE GALBANUM. PL. 101.

*Galbanum.* P. 494.

*Oreoselinum africanum Galbaniferum*, frutescens, Anisi folio. T. 319.

*Ferula africana Galbanifera*, folio & facie Ligustici. HERM. PARAD. 163.

*Bubon Galbanum.* LIN. SP. 364.

GALBANUM est succus gummoso-resinosus, in grumos condensatus, coloris flavescentis, subfusci, saporis amaricantis, acris, odoris gravis. GALBANUM in granis optimum censetur. Ex orientalibus regionibus Arabiâ & Syriâ advehitur.

## GALEGA, LE GALÉGA. PL. 280.

*Ruta capraria. Officinarum.*

*Galega vulgaris.* P. 352. T. 398.

*Galega officinalis.* LIN. SP. 1062.

Tota planta in usu.

## GALLIUM ALBUM, LE CAILLELAI' BLANC. PL. 285.

*Gallium album vulgare.* T. 115.

*Galium Mollugo.* LIN. SP. 155.

Summitates florentes in usu.

## GALLIUM LUTEUM, LE CAILLELAI' JAUNE. PL. 284.

*Gallium Luteum.* P. 335. T. 115.

*Galium verum.* LIN. SP. 155.

Summitates florentes in usu.

## GENISTA VULGARIS, LE GENÊT COMMUN. PL. 286.

*Genista angulosa & scoparia.* P. 395.



*Cytiso-Genista*, *scoparia*, *vulgaris flore luteo*. T. 649.

*Spartium scoparium*. LIN. SP. 996.

Tota planta in usu.

GENISTA HISPANICA, LE GENÊT D'ESPAGNE. PL. 286.

*Spartium arborescens*, *feminibus Lenti similibus*. P. 396.

*Genista Juncea*. T. 643.

*Spartium Junceum*. LIN. SP. 995.

Tota planta in usu.

GENTIANA, LA GENTIANE. PL. 16.

*Gentiana major lutea*. P. 187. T. 80. DOD. 342.

*Gentiana lutea*. LIN. SP. 329.

GENTIANÆ radices eligantur recentēs, pōderosæ, crassæ, foris fuscæ, intūs ex flavo rufescentes, saporis intense amari. In Galliæ, Helvetiæ, &c. montibus nascitur.

GERANIUM COLUMBINUM, LE PIED DE PIGEON. PL. 287.

*Geranium folio Malvæ rotundo*. P. 318. T. 268.

*Pes Columbinus*. DOD. 61.

*Geranium rotundifolium*. LIN. SP. 957.

Folia in usu.

GERANIUM ROBERTIANUM, L'HERBE A ROBERT. PL. 288.

*Geranium Robertianum primum*. P. 319. T. 268.

*Rupertiana*. CÆSALP. 359.

*Geranium Robertianum*. DOD. 62. LIN. SP. 955.

Folia in usu.

GERANIUM SANGUINEUM. LE BEC DE GRUE SANGUIN. PL. 289.

*Geranium sanguineum*, *maximo flore*. P. 318. T. 267.

*Geranium septimum hæmatodes*. CLUS. cij.

*Geranium sanguineum*. LIN. SP. 958.

Folia in usu.

GINSENG, LE GENSENG. PL. 27.

*Aureliana-canadensis Iroquæis garentogen*, *Sinensibus Gins-Eng*. LAF. 51.

*Araliastrum foliis ternis quinque partitis*, Ginseng, seu Ninsin officinarum. TREW. t. 6.

*Panax quinquefolium*. LIN. SP. 1512.

Nascitur in Canadâ. Vide NIN-ZIN.

GLASTUM, LE PASTEL.

*Isatis sativa*, vel *latifolia*. P. 113. T. 211. DOD. 79.

*Isatis*, sive *Glastum*. J. B. 2. 909.

*Isatis tinctoria*. LIN. SP. 936.

Herba in usu.

GLYCYRRHIZA, LA RÉGLISSE. PL. 17.

*Glycyrrhiza siliquosa*, vel *Germanica*. P. 352. T. 389.

*Glycyrrhiza vulgaris*. DOD. 341.

*Liquiritia*. BRUNF.

*Glycyrrhiza glabra*. LIN. SP. 1046.

GLYCYRRHIZÆ radices eligendæ recentes, non cariosæ, flavescentes, sapore dulces.

SUCCUS LIQUIRITIÆ decoctione è radicibus extrahitur, & ignis calore inspissatur. Præsertim ex Hispaniâ in laterculos aut rotulas Sole ficcatas adfertur: eligatur purus qui totus in aquâ solvitur.

GNAPHALIUM, PES CATI, LE PIED DE CHAT. PL. 290.

*Hispidula* & *Æluropus*. Officinarum.

*Gnaphalium montanum*, flore rotundiore. P. 263.

*Elychrysum montanum*, flore rotundiore & longiore. T. 453.

*Gnaphalium dioicum mas*. LIN. SP. 1199.

Flores in usu.

GRAMEN CANINUM, LE CHIENDENT, (*Gramen Loliaceum*.)  
PL. 291.

*Gramen caninum arvense*, sive *Gramen Dioscoridis*. P. 1.

*Gramen Loliaceum radice repente*, sive *Gramen officinarum*. T. 516.

*Triticum repens*. LIN. SP. 128.

Radices in usu.

GRAMEN DACTYLON, LE CHIENDENT PIED DE POULE. PL.  
292.

*Gramen Dactylon folio arundinaceo majus: aculeatum fortè Plinii*. P. 7.



*Gramen Daçtylon*, radice repente, sive officinarum. T. 520.

*Gramen legitimum*. CLUS. ccxvij.

*Panicum Daçtylon*. LIN. SP. 85.

Hæc sola species, in calidioribus regionibus, venit in usum.

GRATIOLA, L'HERBE A PAUVRE HOMME. PL. 293.

*Gratiola Centauroides*. P. 279.

*Digitalis minima Gratiola dicta*. MORIS. 2. 579. f. 5. t. 8. f. 7.  
T. 165.

*Gratia Dei*. CÆSALP. 265.

*Gratiola officinarum*. LIN. SP. 24.

Radix & folia in usu.

GROSSULARIA NIGRA, LE GROSEILLIER NOIR, LE CASSIS.  
PL. 295.

*Grossularia non spinosa fructu nigro*. P. 455. T. 640.

*Ribes nigrum vulgò dictum, folio olente*. J. B. 2. 98.

*Ribes nigrum*. LIN. SP. 291.

Folia & fructus sunt in usu.

GROSSULARIA RIBES, LE GROSEILLIER ROUGE. PL. 294.

*Grossularia multiplici acino, sive non spinosa, hortensis rubra, sive Ribes officinarum*. P. 455. T. 639.

*Ribesum fructu rubro*. DOD. 749.

*Ribes rubrum*. LIN. SP. 290.

Fructus sunt in usu.

GROSSULARIA SPINOSA, LE GROSEILLIER BLANC ÉPINEUX.  
P. 294.

*Grossularia simplici acino, vel spinosa sylvestris*. P. 455. T. 639.

*Ribes Uva crispa*. LIN. SP. 292.

Fructus in usu.

GUAJACUM, LE GAYAC, PL. 38.

*Guajacum magnâ matrice*. P. 448.

*Guajacum flore cæruleo, fructu subrotundo*. PLUM. GEN. 39.

*Guajacum officinale*. LIN. SP. 546.

GUAJACUM est lignum solidum, densum, aquâ ponderosius, ni-

gricans intus, foris buxum; odoris dum comburitur resinoso-suavis; saporis aromatici, miti cum acrimoniâ palatum ac fauces pungens: eligatur alburno mundatum. Arbor in Hispaniolâ, Jamaicâ & variis Americæ regionibus crescit.

CORTICES eligendi duriusculi, tenues, lignosi, cinerei, maculati, interiùs pallidi, lamellatim congesti, saporis amaricantis, aromatici.

LIGNUM SANCTUM (*Guajacum sanctum*. LIN. SP. 547.) & *Guajacum officinarum* sunt arbores inter se specie diversæ. Præfertur *Guajacum*.

GUAJACUM GUMMI, ex utrâque arbore exsudat, est lachryma resinosa, arida, dura; coloris viridescens, fusci; saporis acris; odoris ferè nullius. Eligendum in minoribus frustis, corticibus *Guajaci* adhærentibus.

GUMMI GUTTA, *LA GOMME GUTTE*, (*Carcapulli*.) PL. 105.

*Succus laxativus ex flavo rufescens*. P. 497.

*Carcapulli*. PARK. 1635.

*Coddam-Pulli*. RHEED. MAL. I. t. 24.

*Cambogia Gutta*. LIN. SP. 728.

GUMMI GUTTA est succus gummoso-resinosus, flavus, è fauciatò arboris trunco manans. Vel in cylindros efformatus, vel in bacillis cerei instar contortis, ad nos ex Indiis mittitur.

HEDERA ARBOREA, *LE LIERRE*. PL. 85.

*Hedera arborea*, P. 305. T. 613.

*Hedera helix*. LIN. SP. 292.

HEDERA ARBOREA passim ad arbores nascitur, nunc scandens & fertilis, nunc repens & sterilis.

Lacryma seu GUMMI HEDERÆ est arida resplendescens, saporis acris & subastringentis, coloris ut plurimum fusci, ferè nigri. È calidioribus regionibus advehitur.

HEDERA TERRESTRIS, *LE LIERRE TERRESTRE*. PL. 296.

*Hedera terrestris vulgaris*. P. 306.

*Calamintha humilior, folio rotundiore*. T. 194.

*Glechoma Hederacea*. LIN. SP. 807.

Herba in usu.

HELIANTHEMUM,



HELIANTHEMUM, L'HERBE D'OR. PL. 297.

*Chamæcistus vulgaris flore luteo.* P. 465.

*Helianthemum vulgare flore luteo.* J. B. 2. 15. T. 248.

*Flos Solis.* DOD. 193.

*Cistus Helianthemum.* LIN. SP. 744.

Radix & folia in usu.

HELIANTHEMUM TUBEROSUM, LES TOPINAMBOURS. PL. 298.

*Helianthemum tuberosum indicum.* P. 277.

*Corona Solis parvo flore, tuberosâ radice.* T. 489.

*Helianthus tuberosus.* LIN. SP. 1277.

Radix est in usu.

HELIOTROPIUM, L'HERBE AUX VERRUES. PL. 299.

*Heliotropium majus Dioscoridis.* P. 253. T. 139.

*Heliotropium, officinis, Verrucaria scorpioides.* ADV. LOB. 100.

*Heliotropium Europæum.* LIN. SP. 187.

Herba est in usu.

HELLEBORUS ALBUS, L'HELLÉBORE BLANC. PL. 18.

*Helleborus albus flore subviridi.* P. 186.

*Veratrum flore subviridi.* T. 273.

*Veratrum album.* LIN. SP. 1479.

Radix in usu.

HELLEBORUS NIGER, L'HELLÉBORE NOIR. PL. 19 & 20.

I. *Helleborus niger flore roseo.* P. 186.

*Veratrum nigrum.* DOD. 385.

*Helleborus niger, angustioribus foliis.* T. 271.

*Helleborus niger.* LIN. SP. 783.

Radix in usu.

II. *Helleborus niger hortensis, flore viridi.* P. 185. T. 272.

*Helleborum nigrum alterum.* CAMER. EPIST. 941.

*Helleborus viridis.* LIN. SP. 784.

Hæ duæ HELLEBORI NIGRI species indiscriminatim adhibentur.

HEPATICA FONTANA, L'HÉPATIQUE D'EAU. PL. 300.

*Lichen petræus latifolius, seu Hepatica fontana.* P. 362.

*Lichen.* DOD. 473. FUCHS. 179.

*Marchantia major.* MICHEL. GEN. 2. t. 1. f. 1.

*Marchantia polymorpha.* LIN. SP. 1603.

In umbrosis, humidis & petrosis locis, in puteis & circa fontes nascitur.  
Herba est in usu.

HEPATICA NOBILIS, L'HÉPATIQUE DES FLEURISTES. PL. 301.

*Trifolium Hepaticum flore simplici.* P. 330.

*Trifolium magnum, sive aureum, quod Hepatica nobilis.* TRAG. 519.

*Ranunculus tridentatus vernus, flore simplici cæruleo.* T. 286.

*Anemone Hepatica.* LIN. SP. 758.

Herba in usu.

HERBA PARIS, LE RAISIN DE RENARD: PL. 302.

*Solanum quadrifolium bacciferum.* P. 167.

*Herba Paris.* DOD. 444. T. 233. J. B. 3. 613.

*Paris quadrifolia.* LIN. SP. 526.

Herba in usu.

HERMODACTYLUS, L'HERMODACTE.

*Iris tuberosa, folio anguloso.* P. 40.

*Hermodactylus verus.* MATH. 1109.

*Hermodactylus folio quadrangulo.* T. COR. 50.

*Iris tuberosa.* LIN. SP. 58.

HERMODACTYLI sunt radices *Iridis tuberosæ*: eligantur integri, ponderosi, non carioli, solidi, oblongi, rotundi, lati & quasi compressi, cordis figuram referentes, intus albi, saporis subdulcis, odoris nullius. Ex Syriâ, Smirnâ & Alepo advehuntur.

MATHIOLUS acerrimè reprehendit eos qui radices *Colchici* pro *Hermodactylis* venditant. » Accepi, inquit, hanc plantam à D. AUGUSTINO DE BUSBEKE Flandro, qui illam Constantinopoli secum attulit, ubi continuo septennio apud SOLIMANUM Turcarum Imperatorem, FERDINANDI Cæsaris oratorem egit ».

HERNIARIA, LA TURQUETTE. PL. 303.

*Herniaria glabra, (& hirsuta.)* J. B. 3. 378. T. 507. LIN. SP. 317.

*Empetrum.* TRAG. 527.



*Herniaria*. DOD. 114.

*Herba Turca*. LOB. ICON. 421.

Herba in usu.

HORDEUM, L'ORGE ou SCOURGEON. PL. 304.

I. *Scourion*. Nostratibus.

*Hordeum Polystichum hybernum*. P. 22. T. 513.

*Hordeum Polystichum, hybernum majus*. TABER. ICON. 274.

*Hordeum vulgare*. LIN. SP. 125.

II. *Pamel*. Vernacule.

*Hordeum Distichon, quod spica binos ordines habeat* Plinio. P. 23. T. 513.

*Hordeum Distichon, æstivum, trimestre minus*. TABER. ICON. 274.

*Hordeum Distichon*. LIN. SP. 125.

Præfertur prior species. Ex his paratur *Hordeum mundum & Perlatum*.

HORMINUM, L'ORVALE, LA TOUTE-BONNE. PL. 305.

*Horminum Sclarea dictum*. P. 238.

*Orvala*. DOD. 292.

*Sclarea*. TABER. ICON. 373. T. 179.

*Salvia Sclarea*. LIN. SP. 38.

Herba in usu.

HORMINUM SATIVUM, L'HORMIN.

*Horminum sativum*. P. 238. MATH. 887. DOD. 294.

*Horminum comâ purpuro-violaceâ*. J. B. 3. 309. T. 178.

*Horminum sativum, genuinum Dioscoridis*. PARK. 56.

*Salvia Horminum*. LIN. SP. 34.

Præfertur prima HORMINI species. Herba est in usu.

HYOSCIAMUS ALBUS, LA JUSQUIAME BLANCHE. PL. 307.

*Hyosciamus major albus*. P. 169. T. 118.

*Hyosciamus albus*. J. B. 3. 627. DOD. 451. LIN. SP. 257.

Folia, flores & semina in usu.

HYOSCIAMUS NIGER, LA JUSQUIAME NOIRE, ou HANNEBANE.

PL. 306.

*Hyosciamus vulgaris vel niger*. P. 169. T. 118.

*Hyosciamus niger*. DOD. 450. RAJ. HIST. 711. LIN. SP. 257.

Ufus ut prior. Cavcâb usu interno.

## HYPERICUM, LE MILLE-PERTUIS. PL. 308.

*Hypericum vulgare.* P. 279. T. 254.

*Hypericum perforatum.* LIN. SP. 1105.

Folia, flores & semina in usu.

## HYPOCISTIS, L'HYPOCISTE. PL. 109.

*Hypocistis.* P. 465.

*Hypocistis Cretita flore purpureo.* T. COR. 46.

*Azarum Hypocistis.* LIN. SP. 633.

Succus HYPOCISTIDIS est niger, austero-acidus: eligatur non adustus. È Galliâ Narbonensi, Provinciâ, & Cretâ asportatur. Planta parasitica est & ad Cisti Monspeliensis, & Ladaniferi basim crescit.

## HYSSOPUS, L'HYSOPE, PL. 309.

*Hyssopus officinarum cærulea, seu spicata.* P. 217. T. 200.

*Hyssopus vulgaris.* DOD. 287.

*Hyssopus officinalis.* LIN. SP. 796.

Herba & flores in usu.

## JACOBÆA, LA JACOBÉE. PL. 311.

*Jacobæa vulgaris laciniata.* P. 131. T. 485.

*Senecio Jacobæa.* LIN. SP. 1219.

Herba in usu.

## JALAPPA, LE JALAP. PL. 20.

*Bryonia Mechiocana nigricans.* P. 298.

*Convolvulus americanus, Jalapium dictus.* RAJ. HIST. 724.

*Convolvulus Jalapa.* LIN. MANT. 43.

NOTA. Hæc planta est vera *Jalappa officinarum* teste MILLERO qui hujus radices ab HOUSTONO accepit & Pharmacopolis Londinensibus vendidit.

JALAPPÆ radices sunt oblongæ, orbiculatim incisæ: eligantur nigricantes, resinosæ, ponderosæ, non cariosæ, quæ candelæ admotæ mox accenduntur. È Mexico advehuntur.

## ILEX ACULEATA, LE CHÊNE VERD DU KERMÈS. PL. 117.

*Ilex aculeata cocciglandifera.* P. 425. T. 583.



*Quercus coccifera.* LIN. SP. 1413.

È puncturâ & depositione ovorum *Cocci* in foliis *Ilicis*, nascuntur *Insecta*, in officinis GRANA KERMES dicta. Vide *Coccus* in Regno Animali.

IMPERATORIA, L'IMPÉRATEUR. PL. 22.

*Imperatoria major.* P. 156. T. 317.

*Imperatoria ostruthium.* LIN. SP. 371.

Radix in usu.

IPECACUANHA, L'IPÉCACUANHA.

*Ipecacuanha.* PISON. 231.

Tres vulgò recensentur IPECACUANHÆ species; *cineritia* seu vulgaris, *fusca* sive *nigra*, & *candida*. Ex his, præsertim *cineritia* & *fusca* in usum vocantur. Eligantur radices à fibris mundatæ, asperæ, multis annulis donatæ, tenaces, compactæ, resinosæ, cum nervo exiguo radicis medullium occupante. IPECACUANHA *cineritia* ex Peru, *fusca* ex Brasiliâ advehitur.

IRIS FLORENTINA, L'IRIS DE FLORENCE. PL. 23.

*Iris alba Florentina.* P. 31. T. 358.

*Iris Florentina.* LIN. SP. 55.

Radices IRIDIS FLORENTINÆ eligantur albæ, longiores, crassæ non cariosæ, odore *Violas martias* æmulantes. Ex Italiâ, Rhodo insulâ, Cypro & Dalmatiâ advehuntur.

IRIS NOSTRAS, LE GLAYEUL, ou LA FLAMME. PL. 23.

*Iris vulgaris Germanica, sive sylvestris.* P. 30. T. 358.

*Iris purpurea sive vulgaris.* PARK. PAR. 181.

*Iris Germanica.* LIN. SP. 55.

Radix & flores in usu.

JUGLANS, LE NOYER. PL. 312.

*Nux Juglans, sive Regia vulgaris.* P. 417. T. 581.

*Juglans Regia.* LIN. SP. 1415.

Nuces in usu.

JUJUBÆ, LES JUJUBES. PL. 48.

*Jujubæ majores oblonga.* P. 446.

*Zizyphus*. DOD. 807. T. 627.

*Rhamnus Zizyphus*. LIN. SP. 282.

JUJUBÆ sunt fructus olivaris magnitudinis, coloris rubri, saporis dulcis & mucilaginosi, continentes officulum unicum: eligantur recentes & succulentæ. Ex Italiâ & Provinciâ asportantur.

JUNCUS ODORATUS, *LE JONC ODORANT*. PL. 41.

*Juncus odoratus, aromaticus*. P. 11.

*Schœnanthus, sive Juncus odoratus*. J. B. 2. 515.

*Andropogon Schœnanthus*. LIN. SP. 1481.

Eligendus culmus cum floribus seu spicis: saporis est acris, amaricantis sed suavis, odoris fragrantis. Ex Arabiâ & Indiâ advehitur.

JUNIPERUS, *LE GENIÈVRE*.

*Juniperus vulgaris fruticosa*. P. 488. T. 588.

*Juniperus*. LOB. ICON. 222.

*Juniperus communis*. LIN. SP. 1470.

LIGNUM JUNIPERI odoratum est & *Cedrus nostras* dicitur. BACCÆ exiguæ, virides, mense junio enascentes, altero demùm anno cæruleo tinguntur colore, maturefcunt autumnò. Eligantur maturæ, nigræ, rotundæ & resinosa.

JUNIPERUS MAJOR, *LE CADE*. PL. 88.

*Juniperus major, baccâ rufescente*. P. 489. T. 589.

*Juniperus major Monspeliensium*. LOB. ICON. 223.

*Juniperus Oxycedrus*. LIN. SP. 1470.

GUMMI JUNIPERINUM, SANDARACHA aut VERNIX SICCA dictum, est refina Mastiches instar pellucida, guttas tamen majores & longiores formans, friabilis, saporis resinosi, odoris dum accenditur suavis. Ex Africâ advehitur, quamvis *Juniperus major* in Galliâ Narbonensi & Hispaniâ familiaris sit.

KALI, *LA SOUDE ORDINAIRE*. (*Soda cochleato semine*.) PL. 559.

*Kali majus cochleato semine*. P. 289. T. 247.

*Kali*. DOD. 81.

*Salsosa Soda*. LIN. SP. 323.

In littoribus maris nascitur. Planta in usu.

KALI HISPANICUM, *LA SOUDE D'ALICANTE*.

*Kali minus alterum*. P. 289.



*Kali hispanicum, supinum; annum, Sedi foliis brevioribus.* ACT. SCIENT. 1715.

*Salsola sativa.* LIN. SP. 323.

È KALI HISPANICO combusto & incinerato SODA paratur. Eligatur cæruleo-cinerea, sicca, tinniens, porosa, odoris paludosi madefacta expers. Ex Alonio Valentia portu advehitur. Cum sale Sodæ & Oleo parantur SAPONES varii, nempe Sapo albus, *le Savon blanc*, Sapo niger *le Savon noir ordinaire*, &c.

KEIRI, *LE GIROFLIER JAUNE*, *Nostratibus MURÉ.* PL. 313.

*Leucoium luteum vulgare.* P. 202. T. 221.

*Leucoium luteum, vulgo Cheiri, flore simplici.* J. B. 2. 872.

*Cheiranthus Cheiri.* LIN. SP. 924.

Folia, flores & semina in usu.

KINA-KINA, *LE QUINQUINA.* PL. 36.

*Arbor febrifuga Peruviana.* RAJ. HIST. 1796.

*Kinkina.* ACT. SCIENT. 1738.

*Cinchona officinalis.* LIN. SP. 244.

CORTEX PERUVIANUS seu KINA-KINA, eligatur è fusco rufescens, amarus, sine molestiâ astringens, non nimis crassus; sulcis transversis profundioribus, longitudinalibus verò superficialiis, musco cinereo quandoque obductis donatus. È junioribus arboribus in Peruvianis montibus detrahitur.

LABDANUM, *LE LABDANUM.* PL. 86.

*Cistus Ledon cretense.* P. 467.

*Cistus Labdanifera cretica flore purpureo.* T. COR. 19.

*Cistus creticus.* LIN. SP. 738.

LABDANUM seu LADANUM est substantia resinosa, nigricans, terrâ permixta, in spiras cereorum instar contorta, saporis amari, super prunas suavem odorem spargens. Eligendum resinosum pingue, inflammabile & odoratum. In Candiâ, Cypro & Graciâ copiosus est Cisti Ladaniferi proventus.

LACCA GUMMI, *LA GOMME LAQUE.*

I. *Lacca officinarum.* P. 499. *Jujuba indica.* P. 446.

*Ber indica fructu Jujubino.* J. B. 1. 44.

*Rhamnus Jujuba.* LIN. SP. 282.

II. *Ricinus aromaticus spicatus*, folio *Circææ*, spinis ad imum duplicatis armato, *Laccam in granis fundens*. PLUK. ALM. 320.

*Croton Lacciferum*. LIN. SP. 1426.

Tres in officinis reperiuntur *Laccæ* species, in ramulis seu *bacillis*, in *granis* & in *tabulis*.

LACCA IN BACILLIS, *Laque en bâtons*, ita dicitur quia parvis arboris ramulis adhæret. Substantiâ suâ resinosa, fusca, superficie inæquali quasi granulata baculos circumcludit. Saporis est subastringentis, parum resinosi, odoris dum accenditur grati.

LACCA IN GRANIS, *Laque en grains*, grana sunt pellucida, rubicunda, dura & friabilia; odoris & saporis præcedentis.

LACCA IN TABULIS, *Laque en masse*, è *Laccâ* in granis liquata, à fecibus purgata & in massas fusâ, conficitur; pellucida est ac rubra. Advehitur *Lacca* è regnis Pegu & Martabani in Indiâ orientali. Ufui Medico *Lacca* in *bacillis* venit; in *granis* ad vernicis, in *tabulis* ad sigillatoria *Laccæ* confectioem expetitur.

LACTUCA, LA LAITUE, PL. 314 & 315.

*Lactuca sativa*, (*capitata*, & *non capitata*.) P. 122. T. 473.  
LIN. SP. 1118.

Herba & semina in usu.

LACTUCA SYLVESTRIS, LA LAITUE SAUVAGE. PL. 316.

*Lactuca sylvestris costa spinosa*. P. 123. T. 473.

*Lactuca Scariola*. LIN. SP. 1119.

Herba in usu.

LAMIUM ALBUM, L'ORTIE BLANCHE. PL. 317.

*Lamium album non fetens folio oblongo*. P. 231.

*Lamium vulgare album, sive Archangelica, flore albo*. T. 183.

*Lamium album*. LIN. SP. 809.

Folia & flores in usu.

LAMIUM FETIDUM, L'ORTIE PUANTE. PL. 319.

*Lamium purpureum fetidum, folio surrotundo, sive Galeopsis Dioscoridis*. P. 230. T. 183.

*Urtica iners altera*. DOD. 153.

*Lamium*



*Lamium purpureum.* LIN. SP. 809.

Herba in usu.

LAPATHUM, LA PATIENCE, ou PARELLE. PL. 324 & 326.

*Lapathum folio acuto plano.* P. 115. T. 504.

*Lapathum sylvestre, sive Oxylapathum.* DOD. 648.

*Rumex acutus.* LIN. SP. 478.

Variat foliis acutis aut crispis. Folia & radices in usu.

LAPATHUM AQUATICUM, LA PATIENCE D'EAU, ou PARELLE DES MARAIS. PL. 327.

*Lapathum aquaticum, folio cubitali.* P. 116. T. 504.

*Britannica antiquorum vera.* MUNT. PHYT. 202. & BRIT. 1. 1.

*Rumex aquaticus.* LIN. SP. 479.

LAPATHI caulis in locis ficcis, juxta radicem, rubicundior est, & radix flavior; at vix à sequenti, nisi culturâ, differt. Folia & radices sunt in usu.

LAPATHUM MAJUS, LA RHUBARBE DES MOINES. PL. 29.

*Lapathum hortense latifolium.* P. 115. T. 504.

*Lapathum majus, sive Rhabarbarum Monachorum.* J. B. 2. 985.

*Rumex Patientia.* LIN. SP. 476.

Radix in usu.

LAVANDULA MAJOR, LA GRANDE LAVANDE, L'ASPIC. PL. 330.

*Lavandula latifolia.* P. 216. T. 198.

*Lavandula Spica.* LIN. SP. 800.

Comæ florentes in usu.

LAVANDULA MINOR, LA LAVANDE ORDINAIRE. PL. 331.

*Lavandula angustifolia.* P. 216. T. 198.

*Lavandula Spica.* LIN. SP. 800.

Folia & flores in usu. Varietas est præcedentis.

LAURUS, LE LAURIER. PL. 334.

*Laurus vulgaris.* P. 460. T. 597.

*Laurus nobilis*. LIN. SP. 529.

Folia & bacca in usu.

LENS, LA LENTILLE. PL. 335.

*Lens vulgaris* (& *major*.) P. 346. T. 390.

*Ervum Lens*. LIN. SP. 1039.

Semina in usu.

LENTICULA, LA LENTILLE D'EAU. PL. 336.

*Lenticula palustris vulgaris*. P. 362. T. HERB. IV.

*Lemna minor*. LIN. SP. 1376.

Herba in usu.

LEPIDIDIUM, LA PASSE-RAGE. PL. 337.

*Lepidium latifolium*. P. 97. T. 216. LIN. SP. 899.

Folia & radix in usu.

LEVISTICUM, LA LIVÊCHE. PL. 339.

*Ligusticum vulgare*. P. 157.

*Angelica montana*, *perennis*, *Paludapii folio*. T. 313.

*Ligusticum Levisticum*. LIN. SP. 359.

Tota planta in usu.

LICHEN CINEREUS, L'HÉPATIQUE TERRESTRE CENDRÉE.

*Lichen terrestris cinereus*. RAJ. HIST. 117.

*Lichenoïdes digitatum cinereum Lactucæ foliis sinuosis*. DILL. 200.

*Lichen pulmonarius saxatilis digitatus*. VAILL. 116. t. 21. f. 16.

*Lichen caninus*. LIN. SP. 1616.

Mediam hæc planta, Fungum inter & Muscum, obtinere videtur substantiam mollis, quasi spongiosa, & lanugine obducta, humi jacet in sylvis umbrosis juxta lapides & in radicibus aut truncis arborum. Folia exsiccata colore gaudent cinereo superius obscuriori; inferius verò dilutiori. Omnibus vegetat in regionibus; imò & ex Americâ, (teste MEAD Exam. de Venen. tentam. 3.) sæpè cum Peruviano Cortice advecta reperta est.

LICHEN ARBOREUS, LA PULMONAIRE DE CHÊNE. PL. 340.

*Muscus Pulmonarius*. P. 361.

*Lichen arboreus sive Pulmonaria arborea*. J. B. 3. 759. T. 549.



*Lichen Pulmonarius.* LIN. SP. 1612.

Planta in usu.

LIGNUM ALOES, *LE BOIS D'ALOÈS.*

*Agallochum officinarum.* P. 393.

*Arbor excœcans.* RUMP. 2. p. 237. t. 79. 80.

*Excœcaria Agallocha.* LIN. SP. 1451.

Rarò *Agallochum verum* ad nos transvehitur; hujus defectu *Agallocho spurio* ex arbore *Excœcante* collecto, circa Amboïnâ in frustis varix magnitudinis parato, utimur. Eligatur solidum, densum, aquis subsidens, refinofum, nigro-purpureum, amarum, ad ignem admotum aut durius perfricatum odore fragranti.

LIGNUM NEPHRITICUM, *LE BOIS NÉPHRÉTIQUE.*

*Lignum peregrinum aquam cœruleam reddens.* P. 416.

*Acacia quadrifolia, siliquis cincinnatis.* PLUM. ICON. 4.

*Mimosa Unguis-Cati.* LIN. SP. 1499.

LIGNUM NEPHRITICUM est fuscum, solidum, durum, & grave; saporis acris, amaricantis. In usum venit pars interior sive medullium fuscum; alba rejicitur. È Mexico advehitur.

LIGNUM RHODIUM. *LE BOIS DE ROSES.*

*Cytisus incanus, siliquis falcatis.* P. 389.

*Cytisus Maranthæ.* LOB. ICON. 2. 46.

*Medicago arborea.* LIN. SP. 1096.

LIGNUM RHODIUM est radix lignosa, dura, contorta, nodosa, refinosa; odoris fragrantis, rosei saporis, subamari. Ex insulis Canariensibus & Rhodo advehitur.

LIGNUM QUASSI, *LE BOIS AMER DE SURINAM.*

*Legnum Coissi.* FERMIN. tom. 1. pag. 212.

*Lignum amarum Quassi.* CLERC. tom. 1. pag. 426.

*Quassia amara.* LIN. SP. 553 & 1679.

Est radix vel lignum leve & inodorum sicut *Betula*, amaroris intensi, non ingrati, cujus cortex ad *Simaroubam* accedit.

LIGUSTICUM, *LE SÈSÉLI.* PL. 341.

*Ligusticum, quod Seseli officinarum.* P. 162. T. 323.

*Siler montanum.* DOD. 310.

*Laserpitium Siler.* LIN. SP. 357.

Folia, flores & semina sunt in usu.

LILIUM ALBUM, *LE LIS BLANC.* PL. 343.

*Lilium album vulgare.* J. B. 2. 685. T. 369.

*Lilium candidum.* LIN. SP. 433.

Bulbi & flores in usu.

LILIUM CONVALLIUM, *LE MUGUET.* PL. 344.

*Lilium convallium album.* P. 304. T. 77.

*Convallaria majalis.* LIN. SP. 451.

Flores in usu.

LIMONES, *LES LIMONS.* PL. 227.

*Malus Limonia acida.* P. 436.

*Limon vulgaris.* T. 621.

*Citrus medica Limon.* LIN. SP. 1100.

Fructus in usu.

LINARIA, *LA LINAIRE.* PL. 345.

*Linaria vulgaris lutea, flore majore.* P. 212. T. 170.

*Antirrhinum Linaria.* LIN. SP. 858.

Herba in usu.

LINGUA CERVINA, *LA SCOLOPENDRE.* PL. 346.

*Lingua cervina officinarum.* P. 353. T. 544.

*Scolopendria vulgaris.* TRAG. 549.

*Asplenium Scolopendrium.* LIN. SP. 1537.

Folia in usu.

LINUM, *LE LIN.* PL. 347.

*Linum sativum.* P. 214. T. 339.

*Linum usitatissimum.* LIN. SP. 397.

Semina in usu.

LIQUIDAMBAR, *LE LIQUIDAMBAR.* PL. 77.

*Liquidambar.* P. 502.

*Liquidambar arbor, seu Styraciflua Aceris folio.* PLUK. ALM. 224.

ε. 42. f. 6.

*Liquidambar Styraciflua.* LIN. SP. 1418.



LIQUIDAMBAR est refina è flavo fusca, saporis acris, aromatici; odoris suavis. Præfertur liquidæ consistentiæ Balsami Peruviani nigri instar; Arbor in Virginiâ, novâ Hispaniâ & aliis occidentalibus regionibus crescit. STYRAX LIQUIDA ex câdem arbore educitur: est refina tenax, consistentiæ melleæ, è fusco grisea, odoris ut plurimum gravis.

LITHOSPERMUM, LE GRÉMIL, L'HERBE AUX PERLES. PL. 349.

*Lithospermum majus erectum.* P. 258. T. 137.

*Lithospermum, sive Miliun Solis.* J. B. 3. 590.

*Lithospermum officinale.* LIN. SP. 189.

Semina in usu.

LOBELIA. LA CARDINALE BLEUE. (Flos Cardinalis.) PHYTANT.

N.º 512.

*Rapuntium americanum flore dilute cæruleo.* T. 163.

*Rapunculus galeatus virginianus flore violaceo majore.* MORIS. 2. p. 466. f. 5. t. 5. f. 55.

*Lobelia siphilitica.* LIN. SP. 1320.

LOBELIA à LOBELIO Medico Insulano nomen accepit. Tota planta in usu.

LUJULA, L'ALLELUIA. PL. 353.

*Oxytriphylum & Panis Cuculi. Officinarum.*

*Trifolium Acetosum vulgare.* P. 330.

*Oxys flore albo.* T. 88.

*Oxalis Acetosella.* LIN. SP. 620.

Herba in usu.

LUPINUS, LE LUPIN. PL. 354.

*Lupinus sativus flore albo.* P. 347. T. 392.

*Lupinus albus.* LIN. SP. 1015.

Semina in usu.

LUPULUS, LE HOUBLON. PL. 355.

*Lupulus mas & femina.* P. 298. T. 535.

*Vitis septentrionalium.* LOB. ICON. 629.

*Humulus Lupulus.* LIN. SP. 1457.

Flores, folia, radices & teneri asparagi in usu.

LYCOPERSICON, LA POMME D'AMOUR.

*Solanum Pomiferum fructu rotundo striato molli albo.* P. 167.

*Aurea mala.* DOD. 458.

*Lycopersicon fructu albo.* T. 150.

*Solanum Lycopersicon.* LIN. SP. 265.

Fructus in usu.

MAJORANA, LA MARJOLAINE. PL. 356.

*Sampsucus, seu Amaracus. Officinarum.*

*Majorana vulgaris.* P. 224. T. 199.

*Origanum Majorana.* LIN. SP. 825.

Folia & comæ florentes in usu.

MALVA, LA MAUVE. PL. 357.

*Malva vulgaris flore majore folio sinuato.* J. B. 2. 949. T. 95.

*Malva sylvestris major.* TABER. ICON. 768.

*Malva sylvestris.* LIN. SP. 969.

Radices, folia, flores & femina in usu.

MANDRAGORA, LA MANDRAGORE. PL. 363.

*Mandragora fructu rotundo.* P. 169. T. 76.

*Mandragora mas.* J. B. 3. 617.

*Atropa Mandragora.* LIN. SP. 259.

Folia & radicum cortices in usu.

MANNA CALABRINA, LA MANNE DE CALABRE. PL. 97.

*Succus è Fraxino exudans & concretus, sive Manna officinarum.* P. 497.

È diversis arboribus in variis regionibus MANNA colligitur; sed præfertur quæ è Fraxinis & Ulmis in Calabriâ, Siciliâ & Agro romano, sponte vel è vulneratâ arbore exsudat. Ratione consistentiæ duplex est: alia in *lacrymis, bacillis* aut *granulis*; alba est, parum rubescens, sicca, levis, sapore dulci nec injucundo. *Manna pinguis*, in grumis seu frustis crassioribus affertur. Eligenda recens à sordibus libera; rejicienda pinguior, mellea, sordida & adulterata.

MARRUBIUM ALBUM, LE MARRUBE BLANC. PL. 364.

*Marrubium album vulgare.* P. 230. T. 192.

*Prassum album.* TABER. ICON. 539.



*Marrubium vulgare.* LIN. SP. 816.

Herba in usu.

MARRUBIUM NIGRUM, LE MARRUBE NOIR. PL. 365.

*Marrubium nigrum fetidum.* P. 230. FUCHS. 154.

*Ballote.* MATH. 825. T. 185.

*Ballota nigra.* LIN. SP. 814.

Herba in usu.

MARUM, LE MARUM. PL. 366.

*Chamædrys maritima incana frutescens, foliis lanceolatis.* T. 205.

*Marum Cortusi.* J. B. 3. 242.

*Teucrium Marum.* LIN. SP. 788.

Folia & comæ florentes in usu.

MASTICHE, LE MASTIC. PL. 87.

*Lentiscus vulgaris.* P. 399. T. 580.

*Lentiscus chia ex quâ fluit Mastiche.* T. ITER. tom. 1. 285.

*Pistacia Lentiscus.* LIN. SP. 1455.

MASTICHE refina eligatur in granis majoribus, alba, pellucida, friabilis, ductilis, odoris grati. In insulâ Chio naturaliter producta colligitur; rarius in Hispaniâ, Galliâ Narbonensi, &c.

MATRICARIA, LA MATRICAIRE. PL. 368.

*Matricaria vulgaris, sive sativa.* P. 133. T. 493.

*Matricaria Parthenium.* LIN. SP. 1255.

Flores & comæ florentes in usu.

MECHOACANNA, LE MÉCHOACAN.

*Convolvulus americanus, Mechoacan dictus.* RAJ. HIST. 723. T. 84.

*Jetucu, sive Mechoacanna.* PISON. 253.

MECHOACANNA est radix insipida ferè & inodora. Eligenda alba ponderosa, non cariota. Ex Americæ regione ejusdem nominis advehitur.

MELILOTUS, LE MÉLILOT. PL. 370.

*Melilotus officinarum Germaniæ.* P. 331. T. 407.

*Trifolium Melilotus officinarum*. LIN. SP. 1078.

Tota planta florida in usu.

MELILOTUS ODORA, LE BAUMIER, ou LOTIER ODORANT.

PL. 352.

*Lotus hortensis odora*. P. 331.

*Melilotus major odorata violacea*. T. 407. MORIS. 2. 161. f. 2.  
l. 16. f. 10.

*Trifolium Melilotus cærulea*. LIN. SP. 1077.

Folia, flores & semina in usu.

MELISSA, LA MÉLISSE, ou CITRONELLE. PL. 371.

*Melissa hortensis*. P. 229. T. 193.

*Melissa officinalis*. LIN. SP. 827.

Tota planta florida in usu.

MELO, LE MELON. PL. 373.

*Melo vulgaris*. P. 310. T. 104.

*Cucumis Melo*. LIN. SP. 1436.

Semina in usu.

MENTHA, LA MENTHE CRÉPUE DES JARDINS. PL. 377.

*Mentha crispa verticillata*. P. 227. T. 189.

*Mentha sativa*. LIN. SP. 805.

Tota planta florida in usu.

MENTHA AQUATICA, LA MENTHE AQUATIQUE. PL. 379.

*Mentha rotundifolia palustris, sive aquatica major*. P. 227. T. 189.

*Sisymbrium*. DOD. 97.

*Mentha aquatica*. LIN. 805.

Tota planta florida in usu.

MENTHA PULEGIUM, LE POULIOT. PL. 381.

*Pulegium latifolium*. P. 222.

*Mentha aquatica sive Pulegium vulgare*, T. 189.

*Mentha Pulegium*. LIN. SP. 807.

Tota planta florida in usu.



MENTHA PIPERITA, LA MENTHE POIVRÉE.

*Mentha Piperis* sapore; officinarum. DAL. 160.

*Mentha spicis brevioribus & habitioribus, foliis Menthæ fuscæ, sapore fervido Piperis.* RAJ. SYNOP. 3. p. 134. t. 10. f. 2.

*Mentha piperita.* LIN. SP. 805.

In Angliâ crescit. Tota planta florida in usu.

MENYANTHES, LE TREFLE D'EAU. PL. 375.

*Trifolium fibrinum.* Officinarum.

*Menyanthes palustre latifolium & triphyllum.* T. 117.

*Menyanthes trifoliata.* LIN. SP. 208.

Folia in usu.

MERCURIALIS, LA MERCURIALE. PL. 382.

*Mercurialis mas & femina.* P. 121. T. 534.

*Mercurialis annua.* LIN. SP. 1465.

Tota planta in usu.

MESPILUS, LE NEFFLIER. PL. 383.

*Mespilus Germanica folio Laurino, non serrato, sive Mespilus sylvestris.* P. 453. T. 641.

*Mespilus Germanica.* LIN. SP. 684.

Fructus & folia in usu.

MEUM, LE MEUM. PL. 24.

*Meum foliis Anethi.* P. 148. T. 312.

*Radix ursina.* J. B. 3. 11.

*Athamanta Meum.* LIN. SP. 353.

Radices MEI sunt oblongæ, digito crassæ, foris fuscæ, intus albicantes, aromaticæ: eligantur recentes. Hæc planta in montosis locis Galliæ, Italiæ & Germaniæ crescit.

MILLEFOLIUM, LA MILLE-FEUILLE. PL. 388.

*Millefolium vulgare album.* P. 140. T. 496.

*Stratiotes.* LUGD. 766.

*Achillea Millefolium.* LIN. SP. 1267.

Tota planta in usu.

## MOMORDICA, LA POMME DE MERVEILLE. PL. 389.

*Balsamina rotundifolia repens*, sive mas. P. 306.

*Momordica vulgaris*. T. 103.

*Momordica Balsamina*. LIN. SP. 1433.

Fructus in usu.

## MORUS, LE MEURIER. PL. 390.

*Morus fructu nigro*. P. 459. T. 589.

*Morus nigra*. LIN. SP. 1398.

Radix, cortex & fructus in usu.

## MUSCUS CLAVATUS, LE PIED DE LOUP. PL. 393.

*Muscus terrestris clavatus*. P. 360.

*Lycopodium*. TABER. ICON. 814. DOD. 472.

*Muscus vulgaris squamosus repens clavatus*. T. 553.

*Lycopodium clavatum*. LIN. SP. 1564.

Semen ejus, Sulphur vegetabile dicitur.

## MUSCUS VULGARIS, LA MOUSSE COMMUNE. PL. 393.

*Muscus squamosus major*, sive vulgaris. T. 553.

*Muscus vulgatissimus*. P. 360.

*Hypnum triquetrum*. LIN. SP. 1589.

Herba in usu.

## MYROBALANI, LES MYROBOLANS. PL. 51.

*Myrobalani I, II, III, IV, V, priores*. P. 445.

Myrobalaniferæ arbores ad pruniferas referuntur, & in multis Indiæ orientalis regionibus reperiuntur. Quinque in officinis habentur Myrobalanorum species: nempe.

MYROBALANI BELLIRICÆ, les *Mirobolans Bellirics*. Sunt fructus oblongi, non numquam angulosi, includentes officulum durum sub putamine carnosio & rubente, saporis subacris & astringentis.

MYROBALANI CHEBULÆ, les *Mirobolans Chébules*. Sunt fructus oblongi, in quinque costas elevati, rugosi, cæterarumque specierum omnium maximi, includentes sub putamine carnosio, subfusco, officulum oblongum cavernosum, saporis subacris.



MYROBALANI CITRINÆ, *les Mirolans Citrins*. Sunt fructus subrotundi, pentagoni, rugosi, *Chebulis* minores, coloris citrini; includentes sub putamine carnosio officulum angulosum.

MYROBALANI EMBLICÆ, *les Mirolans Emblics*. Sunt fructus rotundi, nigri, sexangulares, includentes sub pericarpio carnosio, in sex partes per maturitatem dehiscente, officulum turgidum, hexagonum, saporis acerrimi.

MYROBALANI INDÆ, *les Mirolans Indiens*. Sunt fructus longi superficie angulari, rugosi, duri foris & extus nigri, saporis subacidi, acerbi & astringentis.

Eligantur MYROBALANI omnes, carnosiores, crassiores, & ponderosiores.

MYRRHA, LA MYRRHE.

*Myrrha trogloditica*. *Officinarum*.

*Myrrha*. P. 501.

MYRRHA est gummi-resina arida, fusca, amara, aromatica, fragrans, friabilis, levis. Eligatur pura. Ex arbore non satis descriptâ colligitur; affertur ex Æthiopiâ, Arabiâ, & Ægypto.

MYRRHIS ODORATA, LE CERFEUIL MUSQUÉ.

*Myrrhis major*, seu *Cicutaria odorata*. P. 160. T. 315.

*Cerfolium hispanicum*. TABER. ICON. 93.

*Scandix odorata*. LIN. SP. 368.

Tota planta in usu.

MYRTHUS, LE MYRTHE. PL. 396.

*Myrthus communis*, *italica*. P. 468. T. 640. LIN. SP. 673.

Folia, flores & baccæ in usu.

MYRTHUS BRABANTICA, LE PIMENT ROYAL. PL. 397.

*Rhus myrthifolia belgica*. P. 414.

*Gale frutex odoratus septentrionalium*. J. B. 1. 225.

*Myrica Gale*. LIN. SP. 1453.

Tota planta & præcipue comæ floridæ sunt in usu.

NAPUS, LE NAVET. PL. 399.

*Napus sativa*, radice alba. P. 95. T. 229.



*Brassica Napus*. LIN. SP. 931.

Radix & femina sunt in usu. Seritur in arvis æstate, Buniadis varietas est.

NARDUS CELTICA, *LE NARD CELTIQUE*. PL. 25.

*Spica celtica*. *Officinarum*.

*Nardus celtica* *Dioscoridis*. P. 165.

*Nardus gallica*. LUGD. 923.

*Valeriana celtica*. T. 131. LIN. SP. 46.

SPICÆ CELTICÆ sunt radices cum foliis. Eligantur recentes, odoris aromatici, suaves, radiculis numerosis coherentes, plenæ, non fragiles. In Alpibus Helvetiæ & Valesiæ nascuntur.

NARDUS INDICA, *LE NARD INDIEN*.

*Spica Nardi*, & *Spica Indica*. *Officinarum*.

*Calamus odoratus* *Mathioli*. P. 17.

*Andropogon Nardus*. LIN. SP. 1482.

SPICÆ NARDI sunt radices oblongæ, fungosæ, digiti crassitie & longitudinis, nervosis filamentis convolutæ, spicæ figuram referentes, coloris è fusco rufescentis, saporis aromatici. Eligendæ recentes, comâ longâ donatæ, Cyperum redolentes. Ex Indiâ orientali advehuntur.

NASTURTIUM AQUATICUM, *LE CRESSON D'EAU*. PL. 403.

*Nasturtium aquaticum supinum*. P. 104. DOD. 592.

*Sisymbrium aquaticum*. T. 226.

*Sisymbrium Nasturtium*. LIN. SP. 916.

Tota planta in usu.

NASTURTIUM HORTENSE, *LE CRESSON ALENOIS*. PL. 401.

*Nasturtium hortense vulgatum*. P. 103. T. 213. DOD. 771.

*Lepidium sativum*. LIN. SP. 899.

Folia & femina in usu.

NASTURTIUM INDICUM, *LA CAPUCINE*. PL. 404.

*Nasturtium indicum majus & minus*. P. 306.

*Cardaminum majus & minus*. T. 430.

*Tropæolum minus*. LIN. SP. 490.

Folia & flores sunt in usu. Europæis innotuit circa annum 1580.



NASTURTIUM VERRUCARIUM, LE CRESSON SAUVAGE. PL.

402.

*Ambrosia campestris repens.* P. 138.

*Nasturtium sylvestre, capsulis cristatis.* T. 214.

*Coronopus Ruellii, sive Nasturtium verrucosum.* J. B. 2. 919.

*Cochlearia Coronopus.* LIN. SP. 904.

Herba in usu.

NEPETA, L'HERBE AU CHAT. PL. 405.

*Mentha Cataria vulgaris major.* P. 228.

*Cataria major vulgaris.* T. 202.

*Nepeta Cataria.* LIN. SP. 796.

Tota planta in usu.

NICOTIANA, LE TABAC. PL. 407.

*Nicotiana major latifolia.* P. 169. T. 117.

*Petum latifolium.* CLUS. HIST. 309.

*Nicotiana Tabacum.* LIN. SP. 258.

Folia in usu. Europæis innotuit circa annum 1560.

NIGELLA, LA NIELLE. PL. 410.

*Nigella arvensis cornuta.* P. 145. T. 258.

*Melanthium sylvestre.* DOD. 303.

*Nigella arvensis.* LIN. SP. 753.

Semina in usu.

NINZIN, LE NINZIN. PL. 27.

*Sisarum montanum coræense, radice non tuberosa.* KÆMPF. AMŒNIT. 817. t. 818.

*Sium Ninsi.* LIN. SP. 361.

GINSENG & NINZIN sunt radices plantarum genere & specie diversarum; viribus tamen aut figurâ ferè similes. Eligendæ oblongæ vix digiti minimi crassitie, bifidæ, flavescentes, non cariôsæ, duræ, sabamari-cantes & aromaticæ. Nascitur NINZIN in Tartariâ Chinâ & regno Siam.

NUMMULARIA, LA NUMMULAIRE. PL. 415.

*Nummularia major lutea.* P. 309.

*Lyfimachia humifusa folio rotundiore flore luteo.* T. 141.

*Centimorbia.* J. B. 3. 370.

*Lyfimachia Nummularia.* LIN. SP. 211.

Tota planta in usu.

**NUX MOSCHATA, LA NOIX MUSCADE.** PL. 71.

*Nux Moschata fructu rotundo.* P. 407.

*Bongo-pala.* PISON. MANT. 173.

NUCES MOSCHATÆ rotundæ præferuntur; oblongæ enim sylvestres esse creduntur. Eligendæ ponderosæ & pingues, seu quæ acu calido punctæ oleum emittunt. In insulâ Bandâ nascuntur.

MACIS non est *flos*, sed *involucrum*, putamini duro nucis Moschatæ, instar reticuli circumductum. Eligendum recens, integram, pingue, oleosum, odore suavi, sapore sub acri, colore ex aureo rufescenti.

**NUX VOMICA, LA NOIX VOMIQUE.** PL. 72.

*Nux Vomica officinarum.* P. 511. RAJ. HIST. 1814.

*Caniram.* RHEED. MALAB. 1. p. 67. t. 37.

*Strychnos Nux Vomica.* LIN. SP. 271.

NUCES VOMICÆ sunt semina orbiculata, compressa, parum lanuginosa, cineracea, amara, duritie corneâ. È Malabariâ advehuntur.

**NYMPHÆA ALBA, LE NÉNUPHAR BLANC.** PL. 416.

*Nymphæa alba major.* P. 193. T. 260.

*Nymphæa alba.* LIN. SP. 729.

Radices & flores in usu.

**OCYMUM, LE BASILIC.** PL. 418.

*Ocymum Caryophyllatum majus.* P. 226. T. 203.

*Ocymum Basilicum.* LIN. SP. 833.

Folia flores & semina in usu.

**OLEA, L'OLIVIER.** PL. 421.

*Olea sativa.* P. 472.

*Olea europæa.* LIN. SP. 11.

È fructu maturo OLEÆ fit OLEUM COMMUNE sive OLIVARUM; l'*Huile d'Olive*. Colitur Olea in calidis regionibus Gallia, Hispania, &c.



## OLIBANUM, L'OLIBAN, ou ENCENS MALE.

*Olibanum, sive Thus masculum. Officinarum.*

OLIBANUM est refina è flavo pallescens, duriuscula, femidiaphana, odore ad ignem fragranti. Genuinum ad albedinem magis accedit, friabile est, purum, & in guttas concretum. Arboris è quâ colligitur, non extat accurata descriptio.

## OPHIOGLOSSUM, LA LANGUE DE SERPENT. PL. 425.

*Ophioglossum vulgatum.* P. 354. T. 548. LIN. SP. 1518.

Herba in usu.

## OPOPANAX, L'OPOPONAX.

*Panax Costinum.* P. 156.

*Panax Heracleum.* MORIS. 3. 315. f. 9. t. 17. f. 2.

*Pastinaca sylvestris altissima.* T. 319.

*Pastinaca Opopanax.* LIN. SP. 376.

OPOPANAX est gummi in granulis, rufi, albi, & flavi coloris, in glebas compactum, saporis amari, ingrati; odoris gravis. Si in aquâ facile solvatur & lactescat, sincerum habetur. È vulneratâ circa radicem plantâ æstivo tempore exsudat atque sponte in Oriente concrefcit.

## OPUNTIA COCHINILLIFERA, LA RAQUETTE QUI PORTE LA COCHENILLE.

*Ficus indica major, levis seu spinosa vermiculos proferens.* PLUK. ALM. 146. t. 281. f. 383.

*Opuntia maxima....* SLOAN. 194. *Hist.* 2. p. 152. t. 8 f. 1. 2.

*Cactus cochinillifer.* LIN. SP. 670.

OPUNTIA COCHINILLIFERA crescit in Jamaicâ & Americâ calidiore. Vide COCCUS OPUNTIAE in Regno Animali.

## ORIGANUM, L'ORIGAN. PL. 430.

*Origanum sylvestre, Cunila bibula Plinii.* P. 223. T. 198.

*Origanum vulgare.* LIN. SP. 824.

Tota planta in usu.

## ORIZA, LE RIZ. PL. 433.

*Oriza.* P. 24. T. 514.

*Oryza sativa.* LIN. SP. 475.

Semina in usu.

OROBUS , L'OROBE. PL. 432.

*Orobus filiquis articulatis, semine majore.* P. 346.

*Ervum verum.* T. 398.

*Ervum Ervilia.* LIN. SP. 1040.

Semina in usu.

PÆONIA MAS , LA PIVOINE MALE. PL. 435.

*Pæonia folio nigricante splendido, quæ mas.* P. 323. T. 273.

*Pæonia officinalis mas.* LIN. SP. 747.

Radix, & femina in usu.

PÆONIA FEMINA , LA PIVOINE FEMELLE. SP. 435.

*Pæonia femina flore pleno rubro majore.* P. 324. T. 274.

*Pæonia officinalis femina.* LIN. SP. 747.

Flores in usu.

PALMA MAJOR , LE PALMIER DATTIER. PL. 47.

*Palma major.* P. 506.

*Palma Daçtylifera major vulgaris.* JONST. DEN. 138. SLOAN. JAM. 174.

*Phenix Daçtylifera.* LIN. SP. 1658.

DACTYLI sunt fructus oblongi rotundi, includentes sub dulci carne nucleum durum, oblongum, per longitudinem sulcatum. Eligendi sunt recentes magni, carnosî, vinosi, & saporis mellei. È Syriâ, Ægypto aliisque calidis orientalibus regionibus advehuntur.

PALMA OLEOSA , LE PALMIER DE GUINÉE.

*Arbor exotica fructu Daçtylis simili.* P. 508.

OLEUM PALMEUM è fructibus *Palme Oleosæ* conficitur. Eligendum recens, crassum, non rancidum, consistentiæ Butyri, aurantii coloris, & odoris suavis. *Palma Oleosa* in Guineâ spontè crescit.

PAPAVER ALBUM , LE PAVOT BLANC. PL. 106.

*Papaver hortense semine albo sativum.* P. 170. T. 237.

*Papaver somniferum.* LIN. SP. 726.

Folia, capita & femina sunt in usu.

OPIUM est substantia è Papavere albo collecta, ponderosa, densa, inflammabilis, facile solubilis, partim resinosa, partim gummosa, nigricans, odore



odore soporifera , gravis & sapore amara. Opium è regione *Thebaïcâ* , Ægypto confini collectum , optimum cenfetur. Opium minus purum **MECONIUM** vulgò nuncupatur.

**PAPAVER NIGRUM** , *LE PAVOT NOIR*. PL. 440.

*Papaver hortense semine nigro*. P. 170. T. 237.

Est varietas præcedentis , afferente *LINNÆO*.

**PAPAVER RUBRUM** , *LE PAVOT ROUGE* , *LE COQUELICOT*.

PL. 439.

*Papaver erraticum majus*. P. 171. T. 238.

*Papaver Rhœas*. LIN. SP. 726.

Flores seu petala in usu.

**PAREIRA-BRAVA** , seu **BUTUA** , *LE PAREIRA-BRAVA*.

*Convolvulus brasilianus* , flore octopetalo monococcos. RAJ. HIST. 1331.

*Caapeba*. PISON. 261.

*Cissampelos Pareira*. LIN. SP. 1473.

**PAREIRÆ-BRAVÆ** radices juniores seu minores , foris coloris sunt è cinereo - nigricantis ; annosæ sunt majores planè & nigrescunt ; intùs colorem referunt è fusco luteum. Eligendæ amaro-dulces , crassiores , non cariosæ : ex Americâ afferuntur.

**PARIETARIA** , *LA PARIÉTAIRE*. PL. 441.

*Helxine*. MATH. 1113.

*Parietaria officinarum*. P. 121. T. 509. LIN. SP. 1492.

Tota planta in usu.

**PASSULÆ MAJORES** , *LES RAISINS DE DAMAS*. PL. 50.

*Uvæ passæ majores* , seu *Passulæ Damascenæ*. *Officinarum*.

*Vitis Damascena*. T. 613.

*Vitis vinifera*. P. 299. LIN. SP. 293.

**PASSULÆ MAJORES** sunt *Uvæ* maturæ exficcatae. Eligantur pingues & recentes. In Italiâ & Hispaniâ parantur ; præferuntur tamen quæ ex Syriâ advehuntur.

**PASSULÆ MINORES** , *LES RAISINS DE CORINTHE*. PL. 50.

*Uvæ passæ minores* , vel *Passulæ Corinthiacæ*. P. 299.

*Vitis Corinthiaca seu Apyrina.* T. 613. LIN. SP. 293.

PASSULÆ MINORES parantur ut majores & ex insulis Ægei maris advehuntur. Eligantur recentes.

PENTAPHYLLUM, LA QUINTE-FEUILLE. PL. 481.

*Quinquefolium majus repens.* P. 325. T. 297.

*Pentaphyllum, sive Quinquefolium vulgare, repens.* J. B. 2. 397.

*Potentilla reptans.* LIN. SP. 714.

Radix & folia in usu.

PERSICARIA MITIS. LA PERSICAIRE DOUCE. PL. 446.

*Persicaria mitis maculosa.* P. 101. T. 509.

*Polygonum Persicaria.* LIN. SP. 518.

Folia in usu.

PERSICARIA URENS, LA PERSICAIRE ACRE. PL. 447.

*Persicaria urens, seu Hydropiper.* P. 101. T. 509.

*Polygonum Hydropiper.* LIN. SP. 517.

Folia in usu.

PERSICA MALUS, LE PÊCHER. PL. 362.

*Persica molli carne, & vulgaris, viridis & alba.* P. 440. T. 624.

*Amygdalus Persica.* LIN. SP. 676.

Flores, fructus, amygdalæ & gummi in usu.

PERVINCA, LA PERVENCHE. PL. 448.

*Clematis Daphnoïdes, major (& minor.)* P. 301.

*Pervinca vulgaris latifolia, (& angustifolia.)* T. 120.

*Vinca major (& minor.)* LIN. SP. 304.

Folia in usu.

PETASITES, LE PÉTASITE. PL. 449.

*Petasites major & vulgaris.* P. 197. T. 451.

*Tussilago Petasites.* LIN. SP. 1215.

Radix in usu.

PETROSELINUM, LE PERSIL. PL. 450.

*Apium hortense, seu Petroselinum vulgò.* P. 153. T. 305.



*Apium Petroselinum*. LIN. SP. 379.

Radix, folia & semina in usu.

PETROSELINUM MACEDONICUM, LE PERSIL DE MACÉDOINE. PL. 451.

*Apium Macedonicum*. P. 154. T. 305.

*Petroselinum Macedonicum*. LOB. ICON. 708.

*Bubon Macedonicum*. LIN. SP. 364.

Semina in usu. Eligantur recentia, nitida, odoris & saporis grati, aromati.

PHYTOLACCA, LA MORELLE DES INDES. PL. 455.

*Phytolacca americana majori fructu*. T. 299.

*Solanum magnum virginianum rubrum*. PARK. 347.

*Phytolacca decandra*. LIN. SP. 631.

Radices, folia & fructus in usu.

PIMENTUM, PIPER AROMATICUM, LE POIVRE DE LA JAMAÏQUE. PL. 58.

*Piper jamaïcense, quibusdam*. DAL. 423.

*Myrtus arborea aromatica, foliis Laurinis*. SLOAN. JAM. 161. hist. 2. p. 76. t. 191. f. 1.

*Caryophyllus aromaticus americanus Lauri acuminatis foliis, fructu orbiculari*. PLUK. ALM. 88. t. 155. f. 4.

*Myrtus Pimenta*. LIN. SP. 676.

PIMENTA sunt fructus immaturi, orbiculares, cortice fusco, rugoso; umbilicato, odore & sapore aromatico ad Caryophyllos accedentes. falsò AMOMUM nuncupantur.

PILOSELLA, LA PILOSELLE, L'OREILLE DE SOURIS. PL. 456.

*Pilosella major repens hirsuta*. P. 262.

*Pilosella auricula Muris*. TABER. ICON. 196.

*Dens Leonis qui Pilosella officinarum*. T. 469.

*Hieracium Pilosella*. LIN. SP. 1125.

Folia & flores in usu.

PIMPINELLA, LA PIMPRENELLE. PL. 457.

*Pimpinella Sanguisorba minor hirsuta laevis*. P. 160. T. 157.

*Poterium Sanguisorba*. LIN. SP. 1411.

Folia in usu.

PIMPINELLA ALBA, LA PIMPRENELLE BLANCHE, LA BOUCAGE. PL. 522.

*Pimpinella Saxifraga major*, umbellâ candidâ. P. 159.

*Tragoselinum majus*, umbellâ candidâ. T. 309.

*Pimpinella Saxifraga major*. LIN. SP. 378.

Radix in usu.

PINUS, LE PIN. PL. 65.

*Pinus sativa*. P. 491. T. 585.

*Pinus Pinea*. LIN. SP. 1419.

NUCLEI PINEI, les Pignons doux, sunt fructus oblongi, candidi, subdulces, in officulis crassis, duris, in strobilum squamatim dispositis, inclusi. Eligantur recentes.

PINUS SYLVESTRIS, LE PIN SAUVAGE. PL. 81.

*Pinus sylvestris vulgaris genevensis*. J. B. I. 253. T. 586.

*Pinus sylvestris*. P. 491. LIN. SP. 1418.

È vulnerato cortice manat refina, alia liquidior TERE BENTHINA COMMUNIS vocata; alia ficcior, RESINA PINEA seu Pix alba dicta, la Poix blanche ou de Bourgogne, Poix-résine. Ex accensâ arbore paratur PIX NIGRA, PIX SUTORIA, PIX NAVALIS (le Goudron,) &c. Hæc ultima species è septentrionalibus regionibus affertur.

PIPER, LE POIVRE NOIR. PL. 56.

*Piper rotundum nigrum*. P. 411.

*Malago-Codi*. RHEED. MAL. 7. pag. 23. t. 12.

*Piper nigrum*. LIN. SP. 40.

Eligenda grana PIPERIS majora, saporis fervidi, non pulvere nec aliis quisquiliis inquinata. Colitur in Malabariâ, javâ & multis Indiæ orientalis regionibus.

PIPER ALBUM, le Poivre blanc, est Piper prius descriptum; sed maceratum & cortice mundatum.

PIPER LONGUM, LE POIVRE LONG. PL. 57.

*Macropiper*. Officinarum.

*Piper longum orientale*. P. 412.



*Cattu-Tirpali*. RHEED. MAL. 7. pag. 27. t. 14.

*Piper longum*. LIN. SP. 41.

PIPER LONGUM est fructus oblongus, teres, nigricans, figuræ juniorum Coryli; saporis fervidi, amaricantis. Ex Malabariâ, Javâ advenitur.

PISTACIA, LE PISTACHIER. PL. 64.

*Pistacia peregrina*, fructu racemoso, seu *Terebinthus Indica*. P. 401.

*Terebinthus Indica Theophrasti*, *Pistacia Dioscoridis*. T. 580.

*Pistacia vera*. LIN. SP. 1454.

PISTACIÆ sunt fructus seu *nucis* oblongæ, angulosæ, Avellanæ magnitudinis; sub putamine tenui, rufo, nucleum virescentem, gratum, dulcem, includentes. Eligantur recentes, ponderosæ, non rancidæ. Ex Arabiâ, Persiâ, Syriâ & Indiâ afferuntur.

PLANTAGO, LE PLANTAIN. PL. 461.

I. *Plantago latifolia sinuata*. P. 189. T. 126.

*Plantago major*. LIN. SP. 163.

II. *Plantago latifolia incana*. P. 189. T. 126.

*Plantago media*. LIN. SP. 163.

III. *Plantago angustifolia major*. P. 189. T. 127.

*Plantago Lanceolata*. LIN. SP. 164.

Adhibentur indiscriminatim. Tota planta in usu.

POLIUM MONTANUM, LE POLIUM. PL. 462.

*Polium montanum luteum*. P. 220. T. 206.

*Teucrium Polium*. LIN. SP. 792.

Folia & comæ florentes in usu.

POLYGALA, L'HERBE A LAIT. PL. 463.

*Polygala vulgaris*. P. 215. T. 174. LIN. SP. 986.

*Flos Ambarvalis*. DOD. 253.

*Polygala*. ACT. SCIENT. 1739. pag. 135.

Tota planta in usu.

POLYGONATUM, LE SCEAU DE SALOMON. PL. 464.

*Polygonatum latifolium vulgare*. P. 303. T. 78.

*Polygonatum*, vulgò *Sigillum Salomonis*. J. B. 3. 529.  
*Convallaria Polygonatum*. LIN. SP. 451.

Radix in usu.

POLYGONUM, *LA RENOUÉE, LA TRAINASSE*. PL. 465.

*Polygonum latifolium*. P. 281. T. 510.

*Polygonum*, sive *Centinodia*. J. B. 3. 374.

*Polygonum aviculare*. LIN. SP. 519.

Herba in usu.

POLYPODIUM, *LE POLYPODE*. PL. 466.

*Polypodium vulgare*. P. 359. T. 540. LIN. SP. 1544.

Radices POLYPODII eligantur recentes, dulces, intus ex albo flavescentes & in arboris locis altioribus nata.

POMA RENETIA, *LES POMMES DE REINETTE*.

*Malus Prasomila*. P. 433.

*Malus sativa*, fructu subrotundo, è viridi pallefcente, acido-dulci. T. 634.

*Pyrus Malus Prasomila*. LIN. SP. 686.

POMA CURTIPENDULA, *LES COURT-PENDUS, ou CAPENDUS*.

*Malus Curtipendula dicta*. J. B. 1. 21.

*Malus sativa* pediculo fermè carente. T. 634.

*Pyrus Malus Cestiana*. LIN. SP. 686.

POPULUS, *LE PEUPLIER*. PL. 467.

*Populus nigra*. P. 429. T. 592. DOD. 836. LIN. SP. 1464.

Gemmæ in usu.

PORRUM, *LE POIREAU*. PL. 468.

*Porrum commune capitatum*. P. 72. T. 382.

*Allium Porrum*. LIN. SP. 423.

Pars inferior & alba plantæ prope radicem est in usu.

PORTULACA, *LE POURPIER*. PL. 469.

*Portulaca latifolia sativa*. P. 288. T. 236.



*Portulaca oleracea.* LIN. SP. 638.

Herba & semina sunt in usu.

PRIMULA-VERIS., LA PRIMEVERE. PL. 470.

*Herba paralysis. Officinarum.*

*Primula veris odorata, flore luteo simplici.* T. 124.

*Primula veris officinalis.* LIN. SP. 204.

Folia & flores in usu.

PRUNUS, LE PRUNIER. PL. 471.

*Prunus fructu magno, dulci, atro-cæruleo.* T. 622.

*Prunus domestica Damascena.* LIN. SP. 680.

Fructus & gummi in usu.

PSYLLIUM, L'HERBE AUX PUCES. PL. 473.

*Psyllium majus erectum.* P. 191. T. 128.

*Pulicaris herba.* LUGD. 1172.

*Plantago Psyllium.* LIN. SP. 167.

Semina in usu.

PTARMICA, L'HERBE A ÉTERNUER, (*Dracunculus.*) PL. 251.

*Dracunculus pratensis serrato folio.* P. 98.

*Ptarmica vulgaris folio longo serrato flore albo.* T. 496.

*Achillea Ptarmica.* LIN. SP. 1266.

Radix & folia in usu.

PULMONARIA, LA PULMONAIRE. PL. 475.

*Symphitum maculosum, sive Pulmonaria latifolia.* P. 259.

*Pulmonaria Italorum, ad Buglossum accedens.* T. 136.

*Pulmonaria officinalis.* LIN. SP. 194.

Tota planta in usu.

PULSATILLA, LA COQUELOURDE. PL. 477.

*Pulsatilla folio crassiore, & majore flore.* P. 177. T. 284.

*Herba venti.* TRAG. 413.

*Anemone Pulsatilla.* LIN. SP. 759.

Radix folia & flores in usu.

PUNICA, LE GRENADIER. PL. 361.

I. *Malus Punica sativa.* P. 438.

*Punica, quæ Malum Granatum fert.* T. 636.

*Punica Granatum.* LIN. SP. 676.

II. *Balaustia flore pleno majore.* P. 438.

*Balaustium.* TABER. ICON. 1033.

*Punica flore pleno majore.* T. 636.

Prioris arboris mali cortex MALICORIUM dicitur. Flores verò posterioris BALAUSTIÆ nuncupantur. Eligantur recentes. È regionibus calidioribus advehuntur.

PYRETHRUM, LA PYRETRE. PL. 325.

*Pyrethrum flore Bellidis.* P. 148.

*Pyrethrum officinarum, Salivaris.* LOB. ICON. 774.

*Anthemis Pyrethrum.* LIN. SP. 1262.

Utimur radicibus. Eligantur instar Piperis acres, teretes, majores & recentes. È calidioribus regionibus afferuntur.

PYROLA, LA PYROLE. PL. 478.

*Pyrola rotundifolia major.* P. 191. T. 256. DOD. 138.

*Pyrola, à Pyri folio.* LOB. ICON. 294.

*Pyrola rotundifolia.* LIN. SP. 567.

Folia in usu.

PYRUS, LE POIRIER. PL. 479.

*Pyrus sylvestris.* P. 439. T. 632.

*Pyrus communis Pyraſter.* LIN. SP. 686.

Fructus in usu.

QUERCUS, LE CHÊNE. PL. 480.

*Quercus latifolia mas, quæ brevi pediculo est.* P. 419. T. 582.

*Quercus Robur.* LIN. SP. 1414.

Lignum, cortices, folia & fructus in usu.



RANUNCULUS BULBOSUS, LA RENONCULE BULBEUSE. PL. 482.

*Ranunculus pratensis radice verticilli modo rotunda.* P. 179. T. 289.  
*Ranunculus bulbosus.* LOB. ICON. 667. LIN. SP. 778.

Radix in usu.

RAPA, seu RAPUM, LA VRAIE RAVE. PL. 486.

*Rape, ou Navet. Vernaculé.*

*Rapa sativa rotunda.* P. 89. T. 228.

*Orbiculatum, seu turbinatum Rapum majus.* LOB. ICON. 197.

*Brassica Rapa.* LIN. SP. 931.

Radix & femina in usu. Apud nos a Buniade & a Napo sativo Rapa non differt, nisi culturâ, loco & sationis tempore.

RAPHANUS, LE RAIFORT, LA RAVE DES PARISIENS. PL. 487.

I. Radis. Vernaculé.

*Raphanus minor oblongus.* P. 96. T. 229.

*Radicula sativa minor.* DOD. 676.

II. Rémola. Vernaculé.

*Raphanus major orbicularis vel rotundus.* P. 96. T. 229.

*Raphanus, sive radicula sativa.* DOD. 676.

*Raphanus niger.* P. 96. T. 229. LOB. ICON. 202.

*Raphanus sativus.* LIN. SP. 935.

Radice majori, vel minori, dulciori aut acriori, albâ vel nigrâ variat. Folia & radix in usu.

RAPHANUS RUSTICANUS, LE RAIFORT SAUVAGE. PL. 488.

*Raphanus rusticanus.* P. 96.

*Cochlearia folio cubitali.* T. 215.

*Cochlearia Armoracia.* LIN. SP. 904.

Radix in usu.

RHABBARBARUM, LA RHUBARBE. PL. 28.

*Rhabbarbarum folio oblongo crispo undulato flabellis sparsis, seu Rhabbarbarum verum officinarum.* GEOF. MAT. MED. 2. 125.

*Rheum undulatum.* LIN. SP. 531.

RHABARBARUM est radix flava, amara, sub-astringens, odorata, nucis Moschatae venas confracta imitans. Eligatur compacta, inter manducandum nec lenta nec glutinosa, & levi infusione aquam croceo colore citò tingens. Patriam agnoscit Chinam & Siberiam.

RHAPONTICUM, *LE RHAPONTIC.* PL. 324.

*Rhaponticum folio Lapathi majoris glabro.* P. 117.

*Rhabarbarum forte Dioscoridis & antiquorum.* T. 89.

*Rheum Rhaponticum.* LIN. SP. 531.

RHAPONTICUM est radix Rhabarbarum æmulans; sed oblongior, levior, minus amara, odorata & inter mandendum lenta ac glutinosa. In Thraciâ, Scythiâ & Monte aureo reperitur.

RHAMNUS CATHARTICUS, *LE NERPRUN.* PL. 492.

*Spina cervina. Officinarum.*

*Rhamnus catharticus.* P. 478. T. 593. LIN. SP. 279.

Baccæ in usu.

RICINOIDES, *LES PIGNONS D'INDE.* PL. 67.

*Ricinus americanus major, semine nigro.* P. 432.

*Ricinoïdes americana, Gossipii folio.* T. 656.

*Jatropha Curcas.* LIN. SP. 1429.

RICINOIDES est fructus oblongus, ovalis, Fabæ minoris magnitudine, unâ parte convexâ, alterâ depressâ; sub pelliculâ corticosâ, duriusculâ, nigrâ, nucleum candidum includens: eligatur recens. Planta crescit in Americâ Calidiore.

RICINUS, *LE RICIN.* PL. 66.

*Ricinus vulgaris.* P. 432. T. 532.

*Ricinus, Gallis Palma Christi.* LOB. HIST. 392.

*Ricinus communis.* LIN. SP. 1430.

Semina in usu.

ROSA DAMASCENA, *LES ROSES MUSCATES, ou DE DAMAS,*  
PL. 495.

*Rosa Moschata simpliciflore.* P. 482. T. 637.



*Rosa Moschata alba.* TABER. ICON. 1086.

Flores in usu.

ROSA PALLIDA, LA ROSE PALE. PL. 494.

*Rosa rubra pallidior.* P. 481. T. 637.

*Rosa holoserica.* LOB. ICON. 2. 207.

Flores in usu.

ROSA RUBRA, LA ROSE ROUGE, ou DE PROVINS, (*Rosa Provincialis.*) PL. 495.

*Rosa rubra multiplex.* P. 481. T. 637.

*Rosa Provincialis major.* TABER. ICON. 1084.

*Rosa Gallica.* LIN. SP. 704.

Flores in usu.

ROSMARINUS, LE ROMARIN. PL. 497.

*Anthos. Officinarum.*

*Rosmarinus hortensis angustiore folio.* P. 217. T. 195.

*Rosmarinus officinalis.* LIN. SP. 33.

In usu sunt folia & flores qui ANTHOS in officinis nuncupantur.

ROS SOLIS, LE ROSSOLIS. PL. 498.

*Ros Solis folio rotundo.* P. 357. T. 245.

*Drosera rotundifolia.* LIN. SP. 402.

Tota planta in usu.

RUBIA TINCTORUM, LA GARANCE. PL. 500.

*Rubia Tinctorum sativa.* P. 333. T. 114.

*Rubia tinctorum.* LIN. SP. 158.

Radix in usu.

RUBUS, LA RONCE. PL. 501.

*Rubus vulgaris, sive Rubus fructu nigro.* P. 479. T. 614.

*Rubus fruticosus.* LIN. SP. 707.

Folia, fructus vernaculè *Mures sauvages*, & cymæ florentes in usu.

RUBUS IDÆUS, LE FRAMBOISIER. PL. 502.

*Rubus Idæus spinosus.* P. 479. T. 614.

*Rubus Idæus.* LIN. SP. 706.

Fructus vulgò FRAMBŒSIA, la Framboise, folia & cimæ florentes in usu.

RUSCUS, LE PETIT HOUX, LE HOUX-FRÉLON. PL. 504.

*Ruscus, sive Bruscus. Officinarum.*

*Ruscus Myrtifolius aculeatus.* T. 79.

*Ruscus aculeatus.* LIN. SP. 1474.

Radix folia & fructus in usu.

RUTA, LA RUE. PL. 505.

*Ruta hortensis latifolia.* P. 336. T. 257.

*Ruta graveolens.* LIN. SP. 548.

Folia, semina & summitates florentes in usu.

SABINA, LA SABINE. PL. 506.

*Sabina folio Tamarisci Dioscoridis.* P. 487.

*Juniperus Sabina.* LIN. SP. 1472.

Folia & summitates in usu.

SAGAPENUM, LA GOMME SÉRAPHIQUE.

*Sagapenum.* P. 494. RAJ. HIST. I. 1844.

SAGAPENUM est gummi-resina seu lacryma è fauciatâ Ferulâ Sagapeniferâ fluens. Optimum censetur translucidum, in granis, acre, foris flavum vel rufum, intus dilutioris coloris, odore ad Porrum accedens. In Mediâ, Persiâ, &c, nascitur.

SAGU, LE SAGOU.

*Palmam referens arbor farinifera.* P. 508.

*Palma indica, caudice in annulos protuberante distincto.* RAJ. HIST. 1360.

*Tessio.* KÆMPF. AMŒN. 897.

*Cycas circinalis.* LIN. SP. 1658.



SAGU sunt granula pallida, è farinâ aut medullâ arboris in Indiâ parata. In lacte vel jusculo, ebullitione diluuntur.

SALAB, LE SALOP.

*Orchis Morio femina.* P. 82.

*Orchis Morio femina procerior majori flore.* T. HERB. vj.

*Orchis Morio.* LIN. SP. 1333.

SALAB vel SALEP est radix oblonga, alba, pellucida, paulum compressa, non nihil corrugata, sapore gummi Tragacanthi, odoris nullius. È Turciâ asportatur exsiccata. Hæc Orchidis species in palustribus parisiensibus de *Bonelle* & de *Saint-Clair* & in nostratibus etiam reperitur.

SALICARIA, LA SALICAIRE. PL. 507.

*Salicaria vulgaris purpurea, foliis oblongis.* T. 253.

*Lyfimachia spicata purpurea.* P. 246.

*Lythrum Salicaria.* LIN. SP. 640.

Herba in usu.

SALIX, LE SAULE. PL. 508.

*Salix vulgaris alba arborescens.* P. 473. T. 590.

*Salix Alba.* LIN. SP. 1449.

Cortices & folia in usu.

SALSAPARILLA, LA SALSEPAREILLE. PL. 29.

*Smilax aspera peruviana, sive Salsaparilla.* P. 296.

*Smilax Sarsaparilla.* LIN. SP. 1459.

SALSAPARILLA sunt radices Calami scriptorii crassitie, cum tenui nervo in medullis, facile fissiles, coloris foris obscurioris, intus albicantis: rejice cariosas & pulverulentas. Ex Americâ advehuntur.

SALVIA MAJOR, LA GRANDE SAUGE. PL. 510.

*Salvia major, an sphaelus Theophrasti?* P. 237. T. 180.

*Salvia officinalis.* LIN. SP. 34.

SALVIA MINOR, LA PETITE SAUGE. P. 511.

*Salvia minor, aurita & non aurita.* P. 237. T. 181.

Eadem est ac prior. Folia & flores in usu.

SAMBUCUS, *LE SUREAU*. PL. 512.

*Sambucus fructu in umbellâ nigro*. P. 456. T. 606.

*Sambucus nigra*. LIN. SP. 385.

Baccæ ejus quæ GRANA ACTES dicuntur, flores, folia & cortices secundi in usu.

SANGUIS DRACONIS, *LE SANG-DRAGON*. (*Draco-arbor*). PL. 92.

*Pterocarpus Sanguis Draconis officinarum*. CRANTZ. INST. tom. 2. pag. 77.

*Draco arbor indica siliquosa, Populi folio*. COMM. HORT. AMST. tom. 1. p. 213. t. 109.

*Pterocarpus Draco*. LIN. SP. 1662.

SANGUIS DRACONIS est succus refinofus, concretus, friabilis. Eligendus clarus pellucidus & eleganter ruber. Extillat optimus Sanguis Draconis ex arbore *Pterocarpo Dracone*, in Indiis.

SANICULA, *LA SANICLE*. PL. 514.

*Sanicula officinarum*. P. 319. T. 326.

*Diapensia*. CAMER. EPIST. 763.

*Sanicula europæa*. LIN. SP. 339.

Folia & flores in usu.

SANTALUM, *LE SANTAL*.

*Santalum album*. P. 392. LIN. SP. 497.

*Santalum verum*. BREYN. ICON. 94. t. 5. f. 1.

SANTALUM ALBUM est lignum durum, solidum, pallidum, odoris & saporis grati, sub-amari, aromatici. Ex Indiâ orientali affertur.

Santalum Album & Citrinum ex unâ & eâdem arbore producitur. Pars corticalis SANTALUM ALBUM dicitur; medullaris verò CITRINUM, affirmante GARCIA. (DALE. PHARMACOL. 355). Citrinum albo ponderosius, fragrantius atque pretiosius est.

SANTALUM RUBRUM, *LE SANTAL ROUGE*.

*Santalum rubrum*. P. 393. RAJ. HIST. 1805.

SANTALUM RUBRUM est lignum à cortice externo liberatum, rubrum, ponderosum, fibrosum, densum, saporis astringentis. Ex Indiâ affertur.



SAPONARIA, LA SAVONIERE. PL. 516.

*Saponaria major levis.* P. 206.

*Lychnis sylvestris quæ Saponaria vulgò.* T. 336.

*Saponaria officinalis.* LIN. SP. 584.

Folia in usu.

SARCOCOLLA. LA SARCOCOLLE.

*Tithymali myrsinitis specie arbuscula æthiopica..... Lacrymam fundens.*  
 PLUK. Mantissâ. 183. t. 44.

*Penæa Sarcocolla.* LIN. SP. 162.

SARCOCOLLÆ granula sunt gummosa, parva, friabilia, amarican-  
 tia, inodora. Eligatur SARCOCOLLA recens, pallida, (vetustate enim  
 rufescit,) ponderosa & glutinosa. Ex Æthiopiâ affertur.

SASSAFRAS, LE SASSAFRAS. PL. 38.

*Sassafras arbor ex Florida ficulneo folio.* P. 431.

*Laurus Sassafras.* LIN. SP. 531.

SASSAFRAS est radix levis, acris, odore ad Fœniculum accedens.  
 Eligatur odorata, tecta cortice fulvo foris, intus ferrugineo. Ex Ame-  
 ricâ advehitur.

SATUREIA, LA SARIETTE. PL. 517.

*Satureia sativa.* T. 197.

*Satureia hortensis.* LIN. SP. 795.

Herba in usu.

SATIRYUM, LE SATYRIUM. PL. 427.

*Cynosorchis militaris major.* P. 81.

*Orchis militaris major.* T. 432.

*Orchis militaris.* LIN. SP. 1333.

Radices in usu.

SAXIFRAGA ALBA, LA SAXIFRAGE BLANCHE. PL. 519.

*Saxifraga rotundifolia alba.* P. 309. T. 252.

*Saxifraga granulata.* LIN. SP. 576.

Radix in usu.

SAXIFRAGA ANTIQUORUM, LA SAXIFRAGE ORDINAIRE,  
 LA CASSE-PIERRE.

*Saxifraga antiquorum, quibusdam.* J. B. 3. 338.

*Caryophyllus Saxifragus*. P. 211.

*Lychnis minor Saxifraga*. T. 338.

*Silene Saxifraga*. LIN. SP. 602.

Semina in usu.

SCABIOSA, LA SCABIEUSE. PL. 524.

*Scabiosa pratensis hirsuta*, quæ officinarum. P. 269. T. 464.

*Scabiosa arvensis*. LIN. SP. 143.

Herba in usu.

SCAMMONIUM, LA SCAMMONÉE. PL. 104.

*Convolvulus syriacus*, sive *Scammonia syriaca*. T. 83. MORIS. 2, 125  
f. 1. t. 3. f. 5.

*Convolvulus Scammonia*. LIN. SP. 218.

SCAMMONIUM est refina nigrescens, friabilis, odoris ingrati, è radice plantæ educta & concreta. SCAMMONIUM eligatur leve, nitidum splendidum, madefactum lactescens, & linguam non vehementer vellicens. *Alepense* Præstantius est *Smyrnensi*.

SCILLA, LA SCILLE BLANCHE, ou ROUGE. PL. 527.

*Scilla vulgaris radice rubrà*, (& albá). P. 73.

*Ornithogalum maritimum*, seu *Scilla radice rubrà*, (& albá). T. 381.

*Scilla maritima*. LIN. SP. 442.

SCILLÆ radix est bulbosa: eligatur recens. Nascitur in locis maritimis arenosis Hispaniæ: Siciliæ, & Syriæ.

SCORDIUM, LE SCORDIUM. PL. 530.

*Scordium*. P. 247.

*Chamædryis palustris canescens*, seu *Scordium officinarum*. T. 205.

*Teucrium Scordium*. LIN. SP. 790.

Folia & flores in usu.

SCORZONERA, LA SCORSONERE. PL. 532.

*Scorzonera latifolia sinuata*. P. 275. T. 476.

*Scorzonera Hispanica*. LIN. SP. 1112.

Radix in usu.

SCROPHULARIA SYLVESTRIS, LA SCROPHULAIRE DES BOIS.

PL. 533.

*Scrophularia nodosa fetida*. P. 235. T. 166.

*Scrophularia*



*Scrophularia nodosa*. LIN. SP. 863.

Radix & folia in usu.

SCROPHULARIA AQUATICA, LA SCROPHULAIRE AQUATIQUE.

PL. 534.

*Scrophularia aquatica major*. P. 235. T. 166.

*Betonica aquatica*. DOD. 50.

*Scrophularia aquatica*. LIN. SP. 864.

Radix & folia in usu.

SEBESTEN, LES SÉBESTES. PL. 49.

*Sebestena domestica*. P. 446.

*Cordia Myxa*. LIN. SP. 273.

SEBESTEN seu SEBESTINÆ sunt fructus Prunis ferè similes, minores tamen, nigricantes & sub pulpâ carnosâ, dulci, mucilaginosâ, nucleum includentes. Eligantur recentes. Arbor in Syriâ, Ægypto & Malabariâ crescit.

SECALE, LE SEGLE. PL. 535.

*Secale hibernum, vel majus*. P. 23. T. 513.

*Roga*. DOD. 499.

*Secale cereale hibernum*. LIN. SP. 124.

Farina & furfur in usu.

SEDUM ACRE, LA VERMICULAIRE. PL. 538.

*Sempervivum minus vermiculatum acre*. P. 283.

*Sedum parvum acre, flore luteo*. T. 263.

*Illecebra seu Sempervivum tertium*. DOD. 129.

*Sedum acre*. LIN. SP. 619.

Herba in usu.

SEDUM MAJUS, LA GRANDE JOUBARBE. PL. 536.

*Sedum majus vulgare*. P. 283. T. 262.

*Sempervivum tectorum*. LIN. SP. 664.

Folia in usu.

SEDUM MINUS, LA PETITE JOUBARBE, LA TRIQUE-MADAME.

PL. 537.

*Sedum minus teretifolium album*. P. 283. T. 262.

*Sedum album.* LIN. SP. 619.

Herba in usu.

SEMEN CONTRA, LA SEMENCE CONTRE LES VERS.

*Semen contra, Semenzina, semen Sanctum, Sementina. Officinarum.*

*Abfinthium Santonicum judaicum.* P. 139.

*Artemisia judaica.* LIN. MANT. III.

Eligantur femina oblonga, ex viridi flavescentia, cum pulvere aut quifquiliis non mixta; odoris Zedoariæ; saporis acris, amari. Planta in Judæa, Arabiâ & Numidiâ crescit.

SENECA, LE SÈNEKA. PL. 30.

*Polygala caule Simplici erecto, foliis ovato-lanceolatis alternis integerrimis, racemo terminali erecto* GRON. VIRG. I. p. 80.

*Polygala Senega.* LIN. SP. 990.

SENECA est radix *Polygalæ virginianæ*, digiti minimi crassitie, variè contorta, in plures ramos divaricata, extus sublutea, intus alba, saporis acris, amaricantis & non nihil aromatici. Eligatur recens, integra.

SENECIO, LE SENEÇON. PL. 540.

*Senecio minor vulgaris.* P. 131. T. 456.

*Erigeron.* LOB. ICON. 225.

*Senecio vulgaris.* LIN. SP. 1216.

Herba in usu.

SENNA, LE SÈNÉ. PL. 42.

*Folia orientalia. Officinarum.*

*Senna alexandrina, sive foliis acutis.* P. 397.

*Cassia Senna.* LIN. SP. 539.

FOLIA SENNÆ sunt pallido-flavo-viridescentia, amaricantia, riatisiosa. Eligantur acuta, recentia, integra, ex Alexandriâ allata; Italica enim sunt latiora, obtusiora & vilioris pretii. SENNÆ FOLLICULI seu *siliquæ* veniunt quoque in usum: sunt capsulæ feminales, fulcatæ, recurvæ, semilunares, compressæ, continentes semina nigricantia: eligantur recentes, integræ, & à stipitibus liberatæ.

SERPENTARIA VIRGINIANA, LA SERPENTAIRE DE VIRGINIE.

PL. 30.

*Serpentaria virginiana, seu Viperina. Officinarum.*



*Aristolochia Pistoria caule nodoso seu Serpentaria virginiana.* RAJ.  
HIST. 394.

*Aristolochia Serpentaria.* LIN. SP. 1363.

Radices SERPENTARIÆ, sunt fibrosæ, tenues, nigrescentes, aromaticæ, odore Valerianam æmulantes. Plerumquè totam plantam cum radice fasciatim accipimus. Eligantur recentes.

SERPYLLUM, LE SERPOLET. PL. 541.

*Serpyllum vulgare majus.* P. 220. T. 197.

*Thymus Serpyllum.* LIN. SP. 825.

Folia & summitates florentes in usu.

SESAMUM, LE SÉSAME, LA JUGEOLINE.

*Sesamum veterum.* P. 27.

*Digitalis orientalis, Sesamum dicta.* T. 165.

*Sesamum orientale.* LIN. SP. 883.

Semina SESAMI eligantur recentia, albicantia, oleosa, dulcia. In Ægypto, Siciliâ & Italiâ colitur.

SESELI MASSILIENSE, LE SÉSÉLI DE MARSEILLE.

*Seseli massiliense, Fœniculi folio.* P. 161.

*Fœniculum tortuosum.* T. 311.

*Seseli tortuosum.* LIN. SP. 373.

Semen SESELI est oblongum, depressum, viridiusculo-pallidum, odore gratum, acre, aromaticum, ex Galliâ narbonensi & Provinciâ allatum. Eligatur recens.

SIDERITIS, LA CRAPAUDINE. PL. 544.

*Sideritis hirsuta procumbens.* P. 233. T. 191.

*Sideritis hirsuta.* LIN. SP. 803.

Herba in usu.

SIGILLUM BEATÆ MARIÆ, LE SCEAU DE NOTRE-DAME, LA RACINE VIERGE. (*Bryonia nigra racemosa*). PL. 182.

*Bryonia lævis, sive nigra racemosa.* P. 297.

*Tamus racemosa flore minore, luteo-pallescente.* T. 103.

*Vitis sylvestris.* DOD. 401.

*Tamus communis.* LIN. SP. 1458.

Radix in usu.

## SIMAROUBA, LE SIMAROUBA.

*Simarouba*. REG. SCIENT. 1729 & 32.

*Terebinthus americana polyphylla*. COM. HORT. AMST. I. p. 149.  
p. 77.

An? *Bursera gummifera*. LIN. SP. 471.

SIMAROUBA est cortex multis fibris constans, pallidus, amarore non ingratus, parum astringens, resinofus, aquam ebullitione lacteo colore inficiens. Europæis innotuit anno 1713.

## SINAPI, LA MOUTARDE. PL. 546 &amp; 547.

I. *Sinapi Rapi folio*. P. 99. T. 227.

*Sinapis nigra*. LIN. SP. 933.

II. *Sinapi Apii folio*. P. 99.

*Sinapi album, siliquâ hirsutâ, semine albo & rufo*. T. 227.

*Sinapis alba*. LIN. SP. 933.

Alba & nigra sumuntur indiscriminatim. Semina in usu.

## SOLANUM, LA MORELLE. PL. 561.

*Solanum officinarum acinis nigricantibus*. P. 166. T. 148.

*Solanum nigrum vulgatum*. LIN. SP. 266.

Folia, summitates florentes & baccaë in usu.

## SOLANUM TUBEROSUM, LA POMME DE TERRE. PL. 562.

*Solanum tuberosum esculentum*. P. 167. Prodr. 89. T. 149.

*Solanum tuberosum*. LIN. SP. 265.

SOLANUM TUBEROSUM in Peru indigenum; in Europâ, ubi nunc colitur, innotuit circa annum 1590.

## SOLDANELLA, LA SOLDANELLE, LE CHOU MARIN. PL. 563.

*Soldanella maritima minor*. P. 295.

*Brassica marina sive Soldanella*. J. B. 2. 166.

*Convolvulus maritimus nostras rotundifolius*. T. 83.

*Convolvulus Soldanella*. LIN. SP. 226.

Tota planta in usu.

## SONCHUS LÆVIS ET ASPER, LE LAITRON DOUX ET ÉPINEUX.

PL. 564. & 565.

*Sonchus lævis, laciniatus, latifolius, (& asper laciniatus & non laciniatus)*. P. 123. & 124. T. 474.



*Sonchus oleraceus laevis*, (& *asper*). LIN. SP. 1116.

*Sonchus laevis*, *asper*, *laciniatus* & *non laciniatus* indiscriminatim fumuntur. Folia in usu.

SOPHIA CHIRURGORUM. LE THALITRON. PL. 553.

*Nasturtium sylvestre tenuissime divisum*. P. 105.

*Sophia Chirurgorum*. LOB. ICON. 738.

*Sisymbrium annuum Absinthii minoris folio*. T. 226.

*Sisymbrium Sophia*. LIN. SP. 920

Semina in usu.

SORBUS, LE SORBIER ou CORMIER. PL. 556.

*Sorbus fativa*. P. 415. T. 633.

*Sorbus domestica*. LIN. SP. 684.

Fructus in usu.

SPERGULA, L'ESPARCELLE.

*Alfina Spergula dicta*. P. 251. T. 243.

*Spergula*. J. B. 3. 722. DOD. 537.

*Spergula arvensis*. LIN. SP. 630.

Herba in usu.

SPHONDYLIUM, LA BERCE. PL. 568.

*Sphondylium vulgare hirsutum*. P. 157. T. 320.

*Sphondylium*. DOD. 307.

*Heracleum sphondylium*. LIN. SP. 358.

Folia in usu.

SPINA ALBA, L'ÉPINE BLANCHE. PL. 384.

*Mespilus Apii folio sylvestris spinosa, sive Oxyacantha*. P. 454. T.

642.

*Oxyacantha vulgaris sive Spinus albus*. J. B. I. 49.

*Crataegus Oxyacantha*. LIN. SP. 683.

Fructus in usu.

STAPHISAGRIA, L'HERBE AUX POUX. PL. 570.

*Staphisagria*. P. 324. DOD. 366.

*Delphinium Platani folio Staphisagria dictum*. T. 428.

*Delphinium Staphisagria*. LIN. SP. 750.

STAPHISAGRIÆ semina sunt triangularia, aspera, nigro-grisea, acria, nauseosa. Eligantur recentia. È calidioribus regionibus Galliæ, Hispaniæ & Italiæ advehuntur.

STÆCHAS ARABICA, *LE STÆCHAS ARABIQUE*. PL. 45.

*Stæchas purpurea*. P. 216. T. 216.

*Spica florida*, *Stæchas arabica vulgò dicta*. J. B. 3. 277.

*Lavandula Stæchas*. LIN. SP. 800.

STÆCHADOS SPICÆ eligantur integræ, multis floribus munitæ, odoratæ, recentes. Ex Galliâ & Italiâ afferuntur.

STRAMONIUM, *LA POMME ÉPINEUSE*. PL. 572.

*Stramonium fructu rotundo spinoso flore albo simplici*. T. 118.

*Datura Stramonium*. LIN. SP. 255.

STRAMONIUM crescit in Americâ: nunc vulgare est in Europâ. Folia in usu.

STYRAX CALAMITA, *LE STORAX CALAMITE*. PL. 93.

*Styrax folio Mali Cotonei*. P. 452. T. 598.

*Styrax officinale*. LIN. SP. 635.

STYRAX CALAMITA est refina pinguis, rufescens, multis granulis albicantibus mixta & odoris suavis. Rejicitur nigra & furfurea.

STYRAX IN GRANIS naturalis, rarissima. Hodie in massâ multis quisquiliis & rafuris ligneis inquinatâ affertur. Olim in calamis seu canis advehebatur, undè nomen CALAMITÆ. Styrax arbor in solis regionibus orientalibus, Syriâ, Pamphiliâ, Ciciliâ, refinam fundit.

SUMACH, *LE SUMACH*. PL. 493.

*Rhus virginianum*. P. 521. T. 611.

*Rhus Typhinum*. LIN. SP. 380.

Fructus & semina in usu.

TACAMAHACA, *LA GOMME TACAMAQUE*. PL. 94.

*Tacamahaca arbor Populo similis resinosa altera*. P. 439.

*Tacamahaca foliis crenatis*. PLUK. ALM. 360.

*Populus Balsamifera*. LIN. SP. 1464.

TACAMAHACA est refina arida, flavescens vel rufa, in glébas compacta, saporis resinosi aromatici, odoris suavis. Eligenda pura, suaveolens & fragrans. Duplex reperitur; quæ spontè fluit, & in corticibus Cucurbitarum asservatur, *Tacamaque en coque* dicitur; altera in la-



chrymis & glebis variæ magnitudinis advehitur. Arbor in novâ Hispaniâ & insulâ Madagascar crescit.

TAMARINDUS, LE TAMARINIER, LES TAMARINS. PL. 54.

*Siliqua arabica*, quæ *Tamarindus*. P. 403.

*Tamarindus indica*. LIN. SP. 48.

TAMARINDI sunt fructus obtriti, in massam coacti, rarò integri, nigro-rufescentes, acidi, multis villis intertexti, semina dura, angulosa continentia. Eligantur recentes, pingues. Arbor in utrâque Indiâ, Ægypto, & Arabiâ nascitur.

TAMARISCUS, LE TAMARIS. PL. 577.

*Tamariscus narbonensis*. LOB. ICON. 218. T. 661.

*Tamarix gallica*. LIN. SP. 386.

Radicis cortex præfertur.

TANACETUM, LA TANESIE. PL. 578.

*Tanacetum vulgare luteum*. P. 132. T. 461.

*Athanasia*. LUGD. 955.

*Tanacetum vulgare*. LIN. SP. 1184.

Summitates florentes & folia in usu.

TEREBINTHINA CHIA, LA TÉRÉBENTHINE DE CHIO. PL. 78.

*Terebinthus vulgaris*. P. 400. T. 579.

*Pistacia Terebinthus*. LIN. SP. 1455.

TEREBINTHINA CHIA est resinosa substantia, pellucida, Terebinthinâ vulgari seu Venetâ spissior, è candido & flavo cærulescens, amaricans, suaveolens, temporis lapsu solidescens ac flavescens magis, tandem fit solida. Eligatur pura. Ex Chio & Cypro insulis advehitur.

THEA, LE THÉ. PL. 44.

*Chaa*. P. 147.

*The Sinenfium*. BRYEN. CENT. III. t. 112. ic. 17. t. 3.

*Thea Bohea*, (& *viridis*). LIN. SP. 735.

Folia THEÆ colliguntur & exsiccantur in regno Japonico & Chinâ.

THLASPI, LE THLASPI. PL. 584.

*Thlaspi vulgatius*. T. 212. J. B. 2. 921.

*Thlaspi campestre*. LIN. SP. 902.

Semina in usu.

112 .      O R D O V E G E T A B I L I U M .

THYMELÆA, LE GAROU. PL. 586.

*Thymelæa foliis Lini.* P. 463. T. 594.

*Daphne gnidium.* LIN. SP. 511.

THYMELÆA crescit in Hispaniâ, Italiâ & Galliâ narbonensi. Radices afferuntur; quibus succedanæ sunt radices THYMELÆÆ MEZEREI. Ligni cortex hodiè ad usum externum adhibetur.

THYMELÆA MEZEREUM, LE BOIS GENTI, LE MÉZÈRÉON.  
PL. 333.

*Laureola folio dicituo, flore purpureo, officinis Laureola femina.*  
P. 462.

*Daphnoïdes,* CAMER. EPIST. 937.

*Thymelæa Lauri folio deciduo sive Laureola femina.* T. 595.

*Daphne Mezereum.* LIN. SP. 509.

Fructus & femina utriusque Thymelææ, GRANA CNIDIA seu COCCÆ CNIDII dicuntur.

THYMUS, LE THIM. PL. 588.

*Thymus vulgaris.* P. 219. T. 196. LIN. SP. 825.

Folia & summitates florentes in usu.

TILIA, LE TILLEUL. PL. 590.

*Tilia femina folio majore, (& minore).* P. 426. T. 611.

*Tilia europæa.* LIN. SP. 733.

Folia, flores & fructus in usu.

TITHYMALUS CATAPUTIA, L'ÉPURGE. PL. 593.

*Lathyrus major.* P. 293.

*Tithymalus latifolius Cataputia dictus.* T. 86.

*Euphorbia Lathyrus.* LIN. SP. 655.

Semen in usu.

TORMENTILLA, LA TORMENTILLE. PL. 596.

*Tormentilla sylvestris.* P. 326. T. 298.

*Tormentilla erecta.* LIN. SP. 716.

Radix in usu.

TRAGACANTHUM



## TRAGACANTHUM GUMMI, LA GOMME ADRAGANT.

*Tragacantha*. P. 388.

*Tragacantha massiliensis*. T. 417.

*Astragalus Tragacantha*. LIN. SP. 1073.

TRAGACANTHUM est lacryma gummosa, lucida, tenax, levis; mucilaginosâ, è vulneratâ plantâ fluens. Eligenda alba, pura, vermiculata, subdulcis. Planta in littore Massiliensi & Æthnâ nascitur.

## TRITICUM, LE FROMENT. PL. 606.

*Triticum hibernum aristis carens*. P. 21. T. 512. LIN. SP. 126.

Semen in usu. Ex eo fit FARINA, SIMILAGO, FURFUR, AMYLUM & PANIS, sive *fermentatus*, sive *azymus* seu fermenti expers ( *Pain à chanter* ).

## TURPETHUM, LE TURBITH. PL. 32.

*Turpethum repens, foliis Althææ vel indicum*. P. 149.

*Convolvulus indicus*..... *Turbith officinarum*. T. 84.

*Convolvulus Turpethum*. LIN. SP. 221.

TURPETHI radicem cortices eligantur resinosi, albicantes, non carioli. Ex Malabariâ & insulâ Ceylan advehuntur.

## TUSSILAGO, LE TUSSILAGE. PL. 607.

*Tussilago vulgaris*. P. 197. T. 487.

*Tussilago Farfara*. LIN. SP. 1214.

Folia & flores in usu.

## VALERIANA HORTENSIS, LA GRANDE VALÉRIANE. PL. 608.

*Valeriana hortensis*. P. 164. T. 132.

*Valeriana Phu*. LIN. SP. 45.

Radix & folia in usu.

## VALERIANA SYLVESTRIS, LA VALÉRIANÉ DES BOIS. PL. 609.

*Valeriana sylvestris major*. P. 164. T. 132.

*Valeriana officinalis*. LIN. SP. 45.

Folia & radix in usu.

## VANILLA, LA VANILLE. PL. 55.

*Vanilla flore viridi & albo, fructu nigricante*. PLUM. GEN. 25.  
Icon. 188.

*Vanille*. MERIAN. SUR. 25.

*Lobus aromaticus subfuscus, Terebinthi corniculis similis*. P. 404.

*Epidendrum Vanilla*. LIN. SP. 1374.

Siliquæ VANILLÆ sunt compressæ, longæ, calami scriptorii majoris crassitie, coloris atro-fusci, saporis aromatici, odoris grati, pulpam seu medullam cum minutissimis acinis continentes. Eligendæ pingues & recentes. Ex Americâ afferuntur.

VERBASCUM, LA MOLÊNE, LE BOUILLON BLANC. PL. 613.

I. *Verbascum mas latifolium luteum*. P. 239. T. 146.

*Verbascum Tapsus*. LIN. SP. 252.

II. *Verbascum femina flore luteo magno*. P. 239. T. 147.

*Verbascum Phlomoïdes*. LIN. SP. 253.

Tapsus & Phlomoïdes sumuntur indiscriminatim. Folia & flores in usu.

VERBENA, LA VERVEINE. PL. 614.

*Verbena communis flore cæruleo*. P. 269. T. 200.

*Verbena officinalis*. LIN. SP. 29.

Herba florida in usu.

VERONICA, LA VÉRONIQUE. PL. 616.

*Veronica mas supina & vulgatissima*. P. 246. T. 143.

*Veronica officinalis*. LIN. SP. 14.

Herba florida in usu.

VIOLA, LE VIOLIER, LES VIOLETTES. PL. 622.

*Viola martia purpurea flore simplici odoro*. P. 199. T. 419.

*Viola odorata*. LIN. SP. 1324.

Folia, flores & semina in usu.

VIRGA AUREA, LA VERGE D'OR. PL. 627.

*Virga aurea vulgaris latifolia*. J. B. 2. 1062. T. 484.

*Solidago Virga aurea*. LIN. SP. 1232.

Radices, folia & flores in usu.

VIRGA AUREA MAJOR, LA GRANDE VERGE D'OR.

*Virga aurea, sive Solidago saracenicæ latifolia serrata*. J. B. 2. 1063.



*Consolida aurea*. TABER. ICON. 556.  
*Jacobæa alpina foliis longioribus ferratis*. T. 485.  
*Senecio jaraenicus*. LIN. SP. 1221.

Folia & flores in usu.

VISCUM, LE GUI. PL. 628.

*Viscum baccis albis*. P. 423. T. 610.  
*Viscum album*. LIN. SP. 1451.

VISCUM est planta parasitica, fruticosa; multis arboribus innascens. Præfertur *Viscum Quercus*. È fructu ejus, seu baccis, paratur GLUTEN, (*la Glu*): paratur quoque Gluten ex foliis *Ilicis aquifolii*.

VITIS, LA VIGNE. PL. 630.

*Vitis vinifera*. P. 298. T. 613. LIN. SP. 293.

VINUM est succus Uvarum maturarum VITIS VINIFERÆ, fermentationem spirituosam passus. Varia in variis regionibus Vina parantur, *alba, rubra, gallica, hispanica, italica, rhenana, &c.*

*Vinum sit clarum, antiquum, subtile, maturum.*

È Vino fit *Spiritus Vini*, AQUA VITÆ dictus.

FÆCES VINI veniunt quoque in usum.

TARTARUM est sal essentielle Vini, quo dolia in quibus Vinum affer-  
vatur, intus quasi incrustantur: Vina rubra RUBRUM, alba ALBUM  
TARTARUM largiuntur.

ACETUM est Vinum fermentationem acidam passum. Sit fragrans,  
fortis, & gratæ aciditatis.

VITIS IDÆA, L'AIRELLE, LA MYRTILLE. PL. 631.

*Vitis Idæa foliis oblongis crenatis fructu nigricante*. P. 470. T. 608.  
*Vitis Idæa, sive Myrtillus*. TABER. ICON. 1078.  
*Vaccinium Myrtillus*. LIN. SP. 498.

Fructus in usu.

ULMARIA, LA REINE DES PRÉS. PL. 632.

*Ulmaria*. T. 265. CLUS. cxviiij. J. B. 3. 488.

*Regina prati.* DOD. 57.

*Spiræa Ulmaria.* LIN. SP. 702.

Radix, folia & flores in usu.

ULMUS, L'ORME. PL. 633.

*Ulmus campestris.* P. 426. T. 601. LIN. SP. 327.

Cortices, folia & aqua vesicularum in usu.

UMBILICUS VENERIS, LE NOMBRIL DE VÉNUS. PL. 634.

*Cotyledon vera, radice tuberosa.* J. B. 3. 683.

*Cotyledon major.* P. 285. T. 90.

*Cotyledon Umbilicus Veneris tuberosa.* LIN. SP. 615.

Herba in usu.

URTICA, L'ORTIE GRIÈCHE, ET LA GRANDE ORTIE. PL. 637.

*Urtica urens major, (& minor).* Officinarum.

*Urtica urens maxima, (& minor).* P. 232. T. 534.

*Urtica urens, (& dioïca).* LIN. SP. 1396.

Sumuntur indiscriminatim. Herba in usu.

URTICA ROMANA. L'ORTIE ROMAINE. PL. 638.

*Urtica urens pilulas ferens.* P. 232.

*Urtica Romanà.* LOB. ICON. 522.

*Urtica urens pilulas ferens* 1. *Dioscoridis, semine Lini.* T. 535.

*Urtica pilulifera.* LIN. SP. 1395.

Herba in usu.

UVA URSI, LA BOUSSEROLE ou BUXEROLE.

*Uva Ursi.* CLUS. HIST. 63. T. 599.

*Radix Idæa putata & Uva Ursi.* J. B. 1. 524.

*Arbutus Uva Ursi.* LIN. SP. 566.

Folia & summitates in usu.

VULNERARIA RUSTICA, LA VULNÉRAIRE DES PAYSANS.  
PL. 640.

*Loto affinis, Vulneraria pratensis.* P. 332.

*Vulneraria rustica.* T. 391.

*Vulneraria rustica flore ferrugineo.* ACT. STOCH. 1741.



*Anthyllis Vulneraria*. LIN. SP. 1012.

Herba in usu.

ZEDOARIA, LE ZÉDOAIRE. (*Zerumbeth*). PL. 33.

*Zedoaria longa*, (& *rotunda*). P. 36.

*Malan-Kua*, RHEED. MAL. II. p. 17. t. 9.

*Kampferia rotunda*. LIN. SP. 3.

ZEDOARIÆ radices sunt tuberosæ, nodosæ, fragrantæ, cineræ, sapore acri, amaricante, ad Camphoram accedente. Eligendæ ponderosæ, non cariosæ. Ex Indiâ orientali afferuntur.

ZEDOARIA LONGA & ROTUNDA ejusdem radices variæ partes esse videntur.

ZINZIBER, LE GINGEMBRE. PL. 34.

*Zinziber*. P. 35.

*Inschl*. RHEED. MAL. II. p. 21. t. 12

*Amomum Zinziber*. LIN. SP. 1.

ZINZIBER est radix ramosa, nodosa compressa, pallida, aromatica, saporis fervidi. Eligatur ponderosa, minus fibrosa, intus albida, non cariosa.

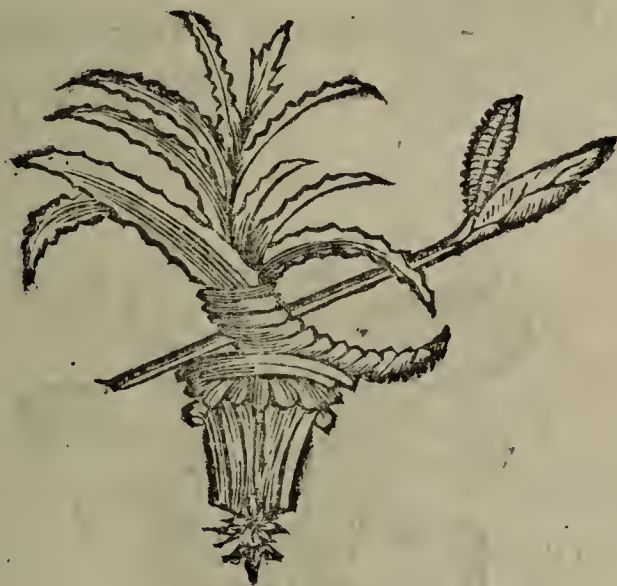

## CLASSIS SECUNDA.

### DE SIMPLICIBUS EX ANIMALI REGNO.

ZOOLOGIA animalium naturam, habitum, victum, moresque docet. Vide *naturalis historiae* auctorum scripta: D. BUFFON, BRISSON, ARTEDI, RÉAUMUR, &c.

Medicamenta simplicia quæ ex animali regno desumuntur, vel sunt ANIMALIA integra, vel animalium PARTES, aut PRODUCTA: ossa, scilicet, testæ, ungulæ, medulla; caro, pinguedo, sanguis, lac, lapilli, &c.

PINGUEDO est pars oleosa concreta in variis corporis animalium partibus deposita. Ratione sedis, consistentiæ, & individuorum è quibus extrahitur, varium sortitur nomen. Quæ in internis corporis humani, vel animalium quadrupedum non cornutorum, partibus reperitur, AXUNGIA nuncupatur; quæ in avibus, ADEPS; quæ verò solidior est, & circa renes animalium cornutorum & ruminantium adjacet, SEBUM aut SEVUM dicitur; tandem quæ in ossium cavitatibus continetur, MEDULLA vocatur.





# TABULA SYNOPTICA.

## 1. HOMO.

## 2. QUADRUPEDIA.

### SOLIDIPEDIA.

Elephas.

Equus.

Asinus.

### FISSIPEDIA.

#### PECORA,

##### CORNUTA;

##### GREGARIA.

Bos, *Vacca*, *Vinulus*.

Hircus, *Capra*.

Ovis, *Aries*, *Vervex*, *Agnus*.

##### SOLITARIA.

Cervus.

Mazama.

Alce.

Capra bezoardica.

##### NON CORNUTA.

Camelus.

Capra moschus.

Sus.

## FERÆ,

### INDOMITÆ.

Leo.

Ursus.

Lupus.

Vulpes.

Taxus.

Zibethum.

Talpa.

Erinaceus.

### DOMESTICÆ.

Canis.

Felis.

### GLIRES.

Lepus.

Cuniculus.

Castor.

Mus.

## 3. AVES,

### PALMIPEDES.

Anas.

Anser.

### FISSIPEDES.

Columba.

Gallus, *Gallina*.

Pavo.

Hirundo. &c.

## 4. PISCES,

### MARINI.

Cete.

Monoceros.

Accipenser.

Merlangius.

### FLUVIATILES.

Carpio.

Perca.

Lucius.

Anguilla.

## 5. REPTILIA.

### AMPHIBIA.

Testudo.

Lacertus.

Scincus.

Rana.

Bufo.

## SERPENTES.

Vipera. &amp;c.

Cancer fluviatilis.

Cancellus. *Bernardus Heremita.*

## 6. INSECTA.

## COLEOPTERA.

Cantharis officinarum.

Proscarabæus Meloë.

HEMIPTERA. *Rostrum inflexum.*Coccus Ilicis. *Kermes.*Coccus Cacti. *Coccinella.*

## LEPIDOPTERA.

Bombyx. &amp;c.

## HYMENOPTERA.

Apis.

Formica.

Cynips Quercûs. *Galla.*Cynips Rosæ. *Spongia Cynosbati.*

## DIPTERA.

Musca Cardui. *Hæmorrhoids Cardui.*

## APTERA.

Oniscus.

Scorpio.

Cancer marinus.

## 7. VERMES,

## SIMPLICES.

Lumbricus.

Hirudo.

## TESTACEI.

## UNIVALVES.

Cochlea.

## BIVALVES.

Mater Perlarum.

Ostreum.

## BRACHIATI.

Sepia.

8. LITHOPHYTA ET ZOO-  
PHYTA.

Corallium album.

Corallium rubrum.

Corallina.

Spongia.

Androsacea.







## ORDO ANIMALIUM.

ACCIPENSER, seu ICHTHYOCOLLA, LE COLPESCE, L'Es-  
TURGEON A COLLE. PL. 660.

*Accipenser tuberculis carens.* ARTED. Gen. 65. Syn. 92.

*Accipenser Huso.* LIN. SYST. I. 404.

Ex Accipenseris cartilaginibus, corio, intestinis, &c. elixis, paratur ICHTHYOCOLLA: optima est alba, solida, in spiras contorta, odoris nullius, diaphana, facile ac tota solubilis. È Russiâ affertur. *Garum Caviar* ex Accipenseris ovis conficitur. Accipenser quamvis marinus, in fluviis etiam reperitur.

ALCE, L'ÉLAN. PL. 709. BUFFON. t. 10. p. 226.

*Alce officinarum.* RAJ. QUADR. 86.

*Cervus Alces.* LIN. SYST. I. 92.

Ungulæ & cornua sunt in usu: eligantur integra. Mas, Cervorum more, cornua solida, ramosa, decidua præfert. Habitat in borealibus Europæ, Asiæ & Americæ regionibus.

ANAS SYLVESTRIS. LE CANARD SAUVAGE. PL. 678.

*Anas fera.* BRISS. ORNITH. tom. 6. p. 318.

*Boschas major.* JONST. AV. 97.

*Anas Boschas.* LIN. SYST. I. 205.

Pinguedo in usu. Habitat in lacubus Europæ: victitat Ranis, Culi-  
cibus, Lemnâ, fordibus.

ANDROSACES, five ACETABULUM.

*Androsaces petrae innascens.* P. 367.

*Acetabulum marinum.* T. 569.

*Tubularia Acetabulum.* LIN. SYST. I. 1303.

Est stirps radicata, filiformis, simplicissima, Tubulosa; flores (animalia composita, efflorescentia) habens terminales, solitarios. In mari Mediterraneo, Americano reperitur.



ANGUILLA, L'ANGÜILLE. PL. 661.

*Muræna unicolor*, maxillâ inferiore longiore. ARTED. Gen. 24.  
Spec. 66. Syn. 39.

*Anguilla*. JONST. PISC. 81.

*Muræna Anguilla*. LIN. SYST. I. 426.

Fel & pinguedo in usu. Habitat in fluviis, lacubus, stagnis Europæ; latet in luto, noctu obambulat, delectatur cadaveribus.

ANSER, L'OYE. PL. 679.

*Anser domesticus*. RAJ. AV. 136. BRISS. ORNITH. tom. 6. p. 262.

*Anas Anser*. LIN. SYST. I. 197.

Pinguedo & stercus in usu. Habitat in Europæ & Americæ, maximè borealis, lacubus ac paludibus.

APER, LE SANGLIER. PL. 727. BUFFON. tom. 6. p. 272.

*Sus agrestis*, seu *Aper*. RAJ. QUADR. 96.

*Sus scrofa*. LIN. SYST. I. 102.

Dens in usu: eligatur integer. Vix Aper differt à Sue domestico. Habitat in regionibus Europæ borealibus.

APIS, L'ABEILLE, LA MOUCHE A MIEL. PL. 650.

*Apis operaria*, mas, femina. RÉAUM. INS. tom. 5. tab. 21. 23.

*Apis mellifica*. LIN. SYST. I. 955.

MEL, le Miel, est substantia liquida, crassiuscula, ex albo flavescens, è favis Apum collecta, varia in variis regionibus. *Album* seu *virgineum* sine igne & è favis recentibus; *flavum*, ignis ope & è vetustioribus favis elicitur. Optimum censetur purum, spissum, Narbonense: eligatur aromaticum, fragrans, gustui gratum.

CERA, La Cire, est substantia flava, odoris mellei, pinguis, oleosa, flexilis, è favis Apum calore liquata & expressa: multiplici lotione & infolatione fit alba.

Apum respublica Gynæocratica est, Reginâ unicâ imperante. Favos struunt careos, & Mel è nectaris florum colligunt: in Europæ arboribus cavis habitant; at frequentius in alvearibus hospitantur.

ASINUS, L'ASNE. PL. 713. BUFFON. t. 6. p. 132.

*Asinus*. RAJ. QUADR. 63.



*Equus Asinus.* LIN. SYST. I. 100.

Lac in usu. Ex Oriente est originarius.

BOMBYX. *LE VER A SOIE.* PL. 652. RÉAUM. INS. tom. 1. t. 4. f. 14. & tom. 2. t. 5. f. 2.

*Bombyx Mori.* LIN. SYST. I. 817. GEOG. INS. 2. 116.

Sericum crudum in usu.

BOS. *LE BŒUF.* PL. 699. BUFFON. t. 6. p. 171.

*Bos domesticus.* JONST. QUAD. 26.

*Bos Taurus.* LIN. SYST. I. 98.

In usum adhibentur medulla cruris, sebum, fel, calculus felleus, lac sanguis, cornua, priapus, stercus, &c.

AQUA MILLE-FLORUM Codicis Parisiensis distillatur è stercore vaccino. Multi per eam intelligunt Urinam ipsam Vaccæ verno tempore pascentis, & ab aliquot diebus à Tauro separata. BOS hospitatur ubique: læditur à Cicutâ, Aconito, Anemone. Mas TAURUS, *le Taureau*; femina VACCA, *la Vache*; fetus VITULUS, *le Veau*, dicitur.

BUFO, *LE CRAPAUD.* PL. 672.

*Bufo, sive Rubeta.* RAJ. QUADR. 252.

*Rana Bufo.* LIN. SYST. I. 354.

Integer in usu. Reperitur in rudetis umbrosis; distinguitur à Ranâ esculentâ corpore ventricoso, lurido, fusco, verrucis lactescentibus venenatis. Viviparus est; delectatur Cotulâ, Actæâ, Stachyde fetidâ. A Buteone voratur.

CANCER FLUVIATILIS, *L'ÉCREVISSE DE RIVIÈRE.* PL. 654.

*Cancer seu Astacus fluviatilis officinarum.* MATH. 228.

*Cancer Astacus.* LIN. SYST. I. 1051. JONST. EXSANG. t. 4. f. 1. WILLIS. tom. 2. p. 15. tab. 3.

Integer in usu. OCULI CANCRORUM in officinis dicuntur lapilli in capita Cancris inventi, duri, albi, terrei, orbiculati, unâ parte compressi ac in modum acetabuli sinuati, alterâ convexi (*calculus oculus.* LIN. SYST. NAT. tom. 3. p. 177). Cancer in Europæ fluviis & lacubus habitat. Hepate Bovis, vel Lumbricibus in domibus nutritur: Urticæ foliis, asperso Aceto, seryatur.



CANCER MARINUS, *LE CRABE, LE POUPART.* PL. 653.

*Pagurus.* BEL. AQ. 368.

*Cancer Pagurus.* LIN. SYST. I. 1044.

Chelarum apices nigricantes in usu. Crustam deponunt quotannis. Victitant cadaveribus.

CANCELLUS, *LE SOLDAT, ou BERNARD L'HERMITE.* POMET.

tom. 2. p. 213. f. 59.

*Cancellus.* BEL. AQ. 362.

*Cancer Bernhardus.* LIN. SYST. I. 1049.

Ex eo paratur Oleum. Habitat in oceano Europæo, intra varias testas Cochlearum quas vacuas intrat, trahitque & mutat, prout adolescent.

CANIS, *LE CHIEN.* PL. 701. BUFFON. t. 6. p. 309.

*Canis familiaris.* LIN. SYST. I. 56.

CATELLI sunt in usu. ALBUM GRÆCUM officinarum dicuntur excrementa alba, non fetentia, Canis ossibus nutriti. Canis à Gramine vomitu purgatur: Lambendo vulnera curat: rabiem morfu disseminat.

CANTHARIS, *LA MOUCHE CANTHARIDE.* PL. 655.

*Cantharides vulgares, Muscæ virides officinarum.* RAJ. INS. 101.

*Meloë vesicatorius.* LYN. SYST. I. 679.

CANTHARIDES sunt insecta coleoptera, ex auro virescentia, fetida. Eligantur integra, recentia, non pulverulenta. Habitant in Ligustro, Fraxino, Sambuco, Syringâ. È calidioribus regionibus afferuntur.

CAPRA, *LA CHÈVRE.* PL. 703. BUFFON. t. 6. p. 253.

*Capra domestica.* RAJ. QUAD. 77.

*Capra Hircus.* LIN. SYST. I. 94.

Lac caprinum & sanguis exsiccatus Hirci in usu. Mas HIRCUS, *le Bouc*; femina CAPRA, *la Chevre*; fetus HÆDUS, *le Chevreau*, dicitur.

CAPRA BEZOARTICA, *LA CHÈVRE DU BÉZOARD (Capricerva orientalis).* PL. 705. BUFFON. t. 10. p. 339.

*Capricerva.* KÆMPF. AMØNIT. 398.

*Hircus Bezoarticus.* RAJ. QUADR. 80.

*Capra Bezoartica.* LIN. SYST. I. 96.



BEZOARD ORIENTALE (*calculus Bezoard. LIN. SYST. NAT. 1. 176*). Est calculus subrotundus, solidus, non bibulus, in abomaso ventriculo Capræ ortus. Eligatur lamellatim concretus, cujus cavitas interna non planè vacua, & qui chartæ cretæ oblitæ affrictus lineam ducat ex luteo viridem. Capra habitat in Persiâ.

CAPRA MOSCHI, GAZELLE. PL. 704. BUFFON. t. 10. p. 443.

*Capra Moschus. JONST. QUADR. 55.*

*Moschus moschiferus. LIN. SYST. 1. 91.*

MOSCHUS officinarum est substantia unctuosâ, fragrantissima è folliculo propè umbilicum Capræ moschi excerpta. Moschus eligatur siccus, è ferrugineo nigricans, inter mandendum arenularum expers. Moschus versus Chinam in Tartariâ habitat.

CARPIO, LA CARPE. PL. 664.

*Cyprinus cirris quatuor, officulo tertio pinnarum dorsi, ac ani uncinulis armato. ARTED. Gen. 4. Spec. 25. Syn. 3.*

*Cyprinus. JONST. PISC. l. 3. tit. 3. c. 6. t. 29. f. 3-6.*

*Cyprinus Carpio. LIN. SYST. 1. 525.*

LAPIS CARPIONUM officinarum, est os triangulare in summo palato reperiendum.

CASTOR, LE CASTOR. PL. 706. BUFFON. t. 8. p. 39.

*Castor officinarum, sive Fiber. RAJ. QUAD. 209.*

*Castor Fiber. LIN. SYST. 1. 78.*

CASTOREUM officinarum est substantia fusca, fetida, amara, ingrata, in folliculis cellulosis inclusa. Optimum è Russiâ affertur, ponderosum, carnosum, acre, odore gravi. Castores in borealibus Europæ, Asiæ, & Americæ regionibus, in modum Reipublicæ habitant, & ad ripas fluviorum & lacuum, corticibus Sorbi, Salicis, & potissimum Populi, victitant. Ad regionem pubis utriusque sexûs folliculi fetidi CASTOREUM, dum recens est, liquidum ut axungia, includentes reperiuntur.

CERVUS, LE CERF. PL. 707. BUFFON. t. 7. p. 13.

*Cervus. RAJ. QUAD. 84.*

*Cervus Elaphus. LIN. SYST. 1. 93.*

Cornu, medulla & os cordis in usu.



CERVUS MAZAMA, LE MAZAME. BUFFON. t. 10. p. 424.

*Mazama seu Cervus.* HERNAND. MEX. 324.

*Cuguacu-été.* PISON. 98.

*Cervus Capreolus.* LIN. SYST. I. 94.

BEZOARD OCCIDENTALE (*calculus Bezoard.* LIN. SYST. NAT. t. 3. p. 176.) orientali fragilius & laxioris est compagis; lamellis constans crassioribus, pilos aut paleas in meditullio saepe continet. Reperitur in ventriculo abomaso Cervi Mazamæ in Mexico. At in eâ regione multa reperiuntur animalia hoc BEZOARD producentia: inde diversitas figuræ, coloris & pretii.

CETUS DENTATUS, LE CACHALOT. PL. 662.

*Catodon fistulâ in cervice.* ARTED. Gen. 79. syn. 108.

*Cete.* CLUS. EXOT. l. 6. c. 17.

*Balena major in inferiore tantum maxillâ dentata, macrocephala, bipinnis.* RAJ. PISC. 15.

*Physeter macrocephalus.* LIN. SYST. I. 107.

SPERMA CETI est substantia candida ceræ instar, pinguis, è cerebro Ceti educta. Eligatur recens, albissima, non rancida.

COCHLEA, seu LIMAX TERRESTRIS, LE LIMAÇON, L'ESCARGOT. PL. 644.

*Pomatia.* GESN. AQ. 255.

*Cochlea cineracea maxima, edulis, cujus os operculo crasso velut gypseo per hyemem clauditur.* LISTER. ANGL. p. 141. t. 2. f. 1.

*Helix Pomatia.* LIN. SYST. I. 1244.

Testæ cum ipsis animalibus in usu. Testa turbinata est, cinerea sive sub albida, brevioris figuræ, intra quinque anfractus seu orbis finiens. Habitat in hortis ac vinetis.

COCCUS ILICIS, LA GRAINE D'ÉCARLATE. PL. 117.

*Coccus infectorius, seu Chermes. Officinarum.*

*Coccus Ilicis.* LIN. SYST. I. 740.

GRANA KERMES seu CHERMES sunt insecta hemiptera in Quercu cocciferâ Gallo-Provinciæ reperiunda, ubi Aceto immerguntur & exsiccantur. Eligenda integra, recentia, rubicundo-fusca.



NOTA. SYRUPUS È GRANIS KERMES ad nos asportatur ex Gallo-Provincia.

COCCUS OPUNTIAE, LA COCHENILLE. PL. 118.

*Coccus indicus*, seu *Coccinella*. *Officinarum*.

*Coccus Cacti coccinelliferi*. LIN. SYST. I. 742.

COCCINELLÆ sunt insecta hemiptera, in Opuntia seu Cacto novæ Hispaniæ collecta. Denso fumo suffocantur, insolantur, leniter manibus confricantur ut pedes & antennæ decidant, & in grana abeant. Eligantur integræ, ponderosæ, foris albicantès, tritæ verò purpureæ.

COLUMBA, LE PIGEON. PL. 685. BUFFON. OIS. t. 4. p. 301.

*Columba domestica*. RAJ. AV. 59. BRISS. ORNITH. t. 1. p. 68.  
LIN. SYST. I. 279.

Sanguis, fimus & ipsa Columba in usu.

CONCHA MARGARITIFERA, LA NACRE DE PERLE. PL. 646.

*Mater Unionum*, *Mater Perlarum*. *Officinarum*.

*Mytilus margaritiferus*. LIN. SYST. I. 1155.

MATER PERLARUM officinarum nominatur concha seu testa valida ponderosa, foris rugosa, aspera, non striata, intus levis, argentei coloris, ex Oceano utriusque Indiæ asportata. MARGARITÆ, UNIONES, seu PERLÆ ORIENTATES officinarum (*calculus Margarita*. LIN. SYST. NAT. t. 3. p. 177.) sunt calculi seu lapilli rotundi, angulosi, albi, pellucidi, in Conchis margaritiferis reperti.

CORALLINA, LA CORALLINE. PL. 39.

*Muscus marinus*, sive *Corallina officinarum*. P. 363.

*Corallina officinarum*. LIN. SYST. I. 1304.

Est stirps radicata, geniculata, filamentosa, calcarea, metamorphosi transiens in florens animal. Reperitur in Oceano europeo & Mediterraneo.

CYNIPS QUERCUS, LE CINIPS DE LA NOIX DE GALLE.

RÉAUM. tom. 3. tab. 39. f. 14-17.

*Cynips Quercus folii*. LIN. SYST. I. 918.

Est insectum hymenopterum in Gallis globosis Quercus quas efformat reperiendum.



GALLÆ officinarum (GEOF. PL. 116. B.) sunt excrescentiæ à puncturâ Cynipis Quercûs ortæ. Eligantur nigrae, nodosæ, aculeatæ ponderosiores, minores, quæ ex Alepo & Smyrnâ asportantur. Improbantur majores, leviores & flavescentes.

CYNIPS ROSÆ, L'INSECTE DU BEDEGUAR. RÉAUM. tom. 3. tab. 46. f. 5. 6.

*Diplolepis Bedeguaris niger*, abdomine ferrugineo apice nigro, pedibus rufis, GEOF. INS. 2. 310.

*Cynips Rosæ*. LIN. SYST. 1. 917.

SPONGIA CYNOSBATI, le Bedeguar, (LOB. ICON. 2. 210. RÉAUM. tom. 3. p. 47. f. 104.) L'Éponge de Cynorrhodon, est excrescentia spongiosa, hirsuta, coloris rufi, herbacei, odoris dum recens est rosei, magnitudinis variæ. Adnascitur Rosæ caninæ, & à puncturâ Cynipis Rosæ oritur.

ELEPHAS, L'ÉLÉPHANT. PL. 711. BUFFON. t. 9. p. 187.

*Elephas*. RAJ. QUAD. 131.

*Elephantus*. JONST. QUAD. 30. t. 7. 8. 9.

*Elephas maximus*. LIN. SYST. 1. 48.

EBUR officinarum dicuntur Elephantis dentes laniari superiores. Ebur ad albedinem ustum SPODIUM nuncupatur.

ERINACEUS, LE HÉRISSEON. PL. 710. BUFFON. t. 7. p. 310.

*Echinus*, seu *Erinaceus terrestris*. RAJ. QUAD. 231.

*Erinaceus europæus*. LIN. SYST. 1. 75.

Integer in usu: præparatur ustione. Habitat in sylvis Europæ, victitat Bufonibus, Vermibus, coleopteris, conchis, fructibus, aviculis, cadaveribus.

ERINACEUS MALACENSIS, LE HÉRISSEON DE MALACA.

*Erinaceus auriculis pendulis*. BRIS. QUAD. 183.

*Porcus aculeatus* seu *Histrix malacensis*. SEBA. t. 1. p. 81.

*Erinaceus malacensis*. LIN. SYST. 1. 75.

LAPIS HISTRICIS officinarum (BOERH. de viribus med. 194), seu *Pedra del Porco* est calculus fellis hujus Erinacei (LIN. SYST. t. 3. p. 177), levis, amarissimus, saponis instar lubricus, nucis Juglandis magnitudinis. Cum rarò ad nos perveniat, ei substitui potest Calculus felleus Bovis.

FORMICA,



FORMICA, LA FOURMI. PL. 656.

*Formica rufa*, (*fusca*, & *atra*.) LIN. SYST. I. 962 & 963.

FORMICÆ & earum ova in usu. Formicæ sunt insecta hymenoptera ut plurimum, in acervis acerofis sylvaticis socialiter viventia. Pelluntur piscium rejectaneis, & retibus his immerfis ad arborum truncos circumligatis.

GALLUS, LE COQ. PL. 689. BUFFON. OIS. t. 3. p. 88.

*Gallus Domesticus*. BRISS. ORNITH. tom. I. p. 166.

*Gallus gallinaceus seu Gallina*. RAJ. AV. 51.

*Phasianus Gallus*. LIN. SYST. I. 270.

Gallinæ ova recentia & eorum testæ veniunt in usum. Læditur baccis Sambuci; Pipere à pediculis liberatur. Gallina, *la Poule*, Pullus Gallinaceus, *le Poulet*, dicitur.

HIRUNDO, L'HIRONDELLE. PL. 689.

*Hirundo domestica*, (& *Rustica*.) RAJ. AV. 71.

*Hirundo urbica*, (& *rustica*.) LIN. SYST. I. 343 & 344.

Nidus in usu.

HIRUDO, LA SANG-SUE. PL. 647.

*Sanguisuga. Officinarum.*

*Hirudo medicinalis*. RAJ. INS. 3. LIN. SYST. I. 1079.

Eligendæ sanæ, nigro-virescentes, lineis flavis maculatæ. In aquâ fluviali sæpius renovatâ servandæ. Aut plena cruoris, aut Insperfa muriâ, cutim mittit præstantissima phlebotoma.

HOMO, L'HOMME.

*Nosce te ipsum*. Lac Muliebre, axungia, cranium Hominis violentâ morte extincti non humati, & MUMIA Ægyptiaca in usu.

MUMIÆ ÆGYPTIACÆ sunt cadavera humana Aloë, Myrrhâ, Asphaltato, aliisque aromaticis & balsamicis speciebus condita & exsiccata. Rarò integræ, sed in partes divisæ afferuntur: Eligatur Mumia odoris non ingrati, amara, bituminosa & splendida.

IBEX, LE BOUQUETIN. BUFFON. t. 10. p. 278.

*Ibex*. GESN. QUAD. 303. JONST. QUAD. tab. 28.

*Capra Ibex*. LIN. SYST. I. 95.

Sanguis exsiccatus in usu. Habitat inter nives in summis alpibus. Sanguis

R.

RUPRICAPRÆ ( *le Chamois*. PL. 704 ), vel Hirci herbis aromaticis nutriti, ejus est succedaneus.

ISIS NOBILIS, *LE CORAIL ROUGE*. PL. 39. A.

*Corallum rubrum*. P. 366. T. 572.

*Corallium rubrum Officinarum*. RAJ. HIST. I. 60.

*Isis nobilis*. LIN. SYST. I. 1288.

Est stirps radicata, ramosa, lapidea, manifestâ metamorphosi transiens in animalcula spontaneo motu sensuque prædita. Eligatur levis & unicolor. In Mediteraneo mari reperitur.

LACERTUS, *LE LÉZARD*. PL. 668 & 669.

*Lacertus viridis* ( & *vulgaris* ) RAJ. QUAD. 264.

*Lacerta agilis*. LIN. SYST. I. 363.

Integer in usu. In Europâ australi viridis, in Indiâ pulchrioris est coloris; vulgaris nostras cinereus est. Habitat in rudetis & terræ cavernis.

LEPUS, *LE LIÈVRE*. PL. 717. BUFFON. t. 7. p. 96.

*Lepus*. RAJ. QUAD. 204.

*Lepus timidus*. LIN. SYST. I. 77.

Sanguis & pili in usu.

LUCIUS, *LE BROCHET*. PL. 664.

*Esox rostro plagioplateo*. ARTED. Gen. 14. Spec. 53. Syn. 26.

*Lucius*. RAJ. PIS. 112.

*Esox Lucius*. LIN. SYST. I. 516.

Mandibula seu maxilla inferior in usu.

LUMBRICUS TERRESTRIS, *LE VER DE TERRE*. PL. 648.

*Lumbricus terrestris*. ALDROV. INS. 693. LIN. SYST. I. 1076.

WILLIS. tom. 2. p. 18. tab. 4.

Integer in usu. Quæruntur tempore nocturno, aut baculo agitato in terrâ.

MADREPORA, *LE MADRÉPORE*. PL. 39. B.

*Corallium album oculatum officinarum*. J. B. 3 805.

*Corallium album*. LOB. ICON. 253. T. 572.

*Madrepora oculata*. LIN. SYST. I. 1281.



Est substantia calcarea, caulescens, alba, intus perforata, ab animalculis ædificata. In Oceano Indiæ orientalis reperitur.

MERLANGIUS, *LE MERLAN*. PL. 661.

*Asellus marinus*. *Officinarum*.

*Gadus dorso tripterigio, ore imberbi, corpore albo, maxillâ superiore longiore*. ARTED. *Gen.* 19 *Spec.* 62. *Syn.* 34.

*Gadus Merlangus*. LIN. SYST. I. 438.

LAPIDES MERLANGII sunt ossa oblonga, in ejus capite reperiunda.

MILLEPEDES, *LES CLOPORTES*. (*Onisci*.) PL. 657.

*Aselli*. *Officinarum*.

*Oniscus caudâ obtusâ bifurcâ*. GEOFF. INS. 2. 670. *tab.* 22. *f.* 1.

*Oniscus Asellus*. LIN. SYST. I. 1061.

Integri in usu. ONISCUS est insectum apterum, ovale, quatuordecim pedes habens: habitat in umbrosis ac humidis locis.

MONOCEROS, *LE NARVAL*. PL. 662.

*Monodon*. ARTED. *Gen.* 78. *Syn.* 108.

*Monoceros piscis de genere cetaceo*. RAJ. PIS. II.

*Monodon Monoceros*. LIN. SYST. I. 105.

Dens seu cornu, in officinis UNICORNU MARINUM, in usu.

OSTREUM, *L'HUITRE*. PL. 645.

*Ostreum vulgare maximum, intus argenteo quodam livore albescens*.

LIST. ANG. *p.* 176. *t.* 4. *f.* 26. WILLIS. *tom.* 2. *p.* 13. *tab.* 2.

*Ostrea edulis*. LIN. SYST. I. 1148.

Testæ in usu.

OVIS, *LA BREBIS*. PL. 723. BUFFON. *t.* 6. *p.* 225.

*Ovis domestica*. RAJ. QUAD. 73.

*Ovis Aries*. LIN. SYST. I. 97.

Sebum & Esypum, *la graisse de la laine grasse*, in usu. Mas ARIES dicitur, fetus AGNUS, castratus VERVEX. Obnoxia vivit vertigini, hydropi, phthisi, ictero, hepatitidi; læditur à Pruno spinosâ, Equifeto, Flammulâ, Anemone nemorosâ, &c.

PAVO, *LE PAON*. PL. 693. BUFFON. *t.* 4. *p.* 1.

*Pavo*. RAJ. AV. 51. BRISS. ORNITH. *tom.* 1. *p.* 281. *t.* 27.

*Pavo cristatus*. LIN. SYST. I. 267.

Stercus in usu. Sambuci floribus occiditur; delectatur Pifo, Tritico.  
Ex Africâ originarius.

PERCA, LA PERCHE. PL. 665.

*Perca lineis utrinque sex transversis nigris, pinnis ventralibus rubris.*  
ARTED. Gen. 39. Spec. 74. Syn. 66.

*Perca fluviatilis.* RAI. PISC. 97. LIN. SYST. I. 481.

LAPIDES PERCARUM in officinis, sunt officula quæ in capite juxta exortum spinæ dorsi reperiuntur.

RANA, LA GRENOUILLE. PL. 671.

*Rana esculenta.* LIN. SYST. I. 357.

RANA & ejus sperma in usu. Rana aquatica, ovipara, metamorphosim subit, quasi è pisce in Lacertam ex quâ in Ranam transiens.

SCARABÆUS UNCTUOSUS, LE PROSCARABÉE. PL. 658.

*Proscarabæus.* DAL. 391. JONST. INS. tab. 15.

*Cantharus unctuosus.* SCHROD. PHARM. 5. p. 345.

*Meloë Proscarabæus.* LIN. SYST. I. 679. GEOG. INS. I. 377.  
tab. 7. f. 4.

Integer in usu. Est insectum corpore violaceo, elytris abbreviatis; absque alis; vere juxta vias, & in apricis campis reperitur. Tacu oleum è geniculis pedum emittit.

SCINCUS, LE SCINC. PL. 670.

*Scincus.* MATH. IN DIOSCOR. Lib. 2. Cap. 40. RAI. QUAD.  
271.

*Lacerta Scincus.* LIN. SYST. 365.

Corpus & præsertim lumbi in usu. Est amphibium reptile, caudatum, in montosis locis Ægypti, Arabiae petreae & Lybiae habitans. Eligatur siccus, recens & integer.

SCORPIO, LE SCORPION. PL. 659.

*Scorpio officinarum.* RAI. INS. 9.

*Scorpio europæus.* LIN. SYST. I. 1038.

Integer in usu. Est insectum apterum; formâ Cancros æmulans, iis tamen minus; colore subatro, veluti fuligineo; caudâ elongatâ, articulatâ, subtus aculeo mucronatâ. Habitat in Europâ maximè australi. In caudâ venenum.



SEPIA, LA SECHE. PL. 649.

*Sepia*. GESN. AQUAT. 851. DAL. 392. MATH. 244.

*Sepia officinalis*. LIN. SYST. I. 1095.

OS SEPIÆ officinarum eligatur album, leve, fungosum, integrum; magnum & crassum: pars friabilis in usu. Sepia est piscis brachiatus formæ singularis, liquorem atrum quò se occultat ut à piscatore evadat dispergens.

SPONGIA, L'ÉPONGE FINE.

*Spongia ad usum præstantissima foraminibus exiguis pervia*. T. 575.

*Spongia officinalis*. LIN. SYST. I. 1298.

Est stirps vegetans, radicata, subramosa, difformis, tenax, foraminulata, transiens in animalcula florida, quæ foraminibus aquam sugunt. Reperitur in mari Mediterraneo.

SUS, LE COCHON. PL. 727. BUFFON. t. 6. p. 272.

*Sus sive Porcus domesticus*. RAJ. QUAD. 92.

*Sus scrofa*. LIN. SYST. I. 102.

Axungia in usu. Obnoxius vivit pediculis, scabie, scrophulis; Piperi occiditur.

TALPA, LA TAUPE. PL. 728. BUFFON. t. 7. p. 322.

*Talpa*. RAJ. QUAD. 236.

*Talpa europæa*. LIN. SYST. I. 73.

Integra in usu. Præparatur ustione. Fugatur Ricino.

TAXUS, LE BLAIREAU. (*Meles*.) PL. 720. BUFFON. t. 7. p. 220.

*Taxus*. JONST. QUAD. t. 64. RAJ. QUAD. 185.

*Meles*. GESN. QUAD. 686.

*Ursus Meles*. LIN. SYST. I. 70.

Axungia in usu.

VIPERA, LA VIPERE. PL. 666. POMET. t. 2. p. 175. f. 47.

*Vipera officinarum*. DAL. 470.

*Coluber Berus*. LIN. SYST. I. 377.

Tota in usu: eligatur sana & crassa. Frequens in calidioribus regionibus. Morfu venenoso lædit. Vide MEAD, Tentam. I. de Viperâ. p. 15.

Viperæ exficcatæ veniunt quoque in usum. Eligantur longiores, ficciores, ponderosiores, corde & hepate præditæ & à vermibus non erosa.

VULPES, *LE RENARD*. PL. 702. BUFFON. t. 7. p. 205.

*Vulpes*. RAJ. QUAD. 177.

*Canis Vulpes*. LIN. SYST. I. 59.

Pinguedo in usu. Astutissimè sævit in Agnos, Anseres, Gallinas, Aviculas, &c.

ZIBETHUM, *LA CIVETTE*. (*Animal Zibethi*.) PL. 720. BUFFON. t. 8. p. 342.

*Civetta*. *Officinarum*.

*Vivera Zibetha*. LIN. SYST. I. 65.

ZIBETHUM officinarum est substantia subpallida, pinguis, subliquida, sensim crassescens, odoris fragrantissimi. Optimum ex Indiis affertur. Reperitur in folliculo animalis inter anum & vulvam existente.





---

# CLASSIS TERTIA.

DE SIMPLICIBUS È REGNO MINERALI.

**M**INERALOGIA, quæ è Terræ sinu extrahuntur explorat. Videant  
tirones BOMARE & *Chymicorum* opera.

FOSSILIA sunt *Aquæ, Terræ, Lapides, Salia, Petrificata, Sul-*  
*phurea, Metalla & Semi-Metalla.*

Substantiæ Metallicæ, præsertim Semi-Metallorum, fusionis ope ab  
aliis substantiis heterogeneis seu *Scoriis* separatæ, REGULINÆ dicuntur.

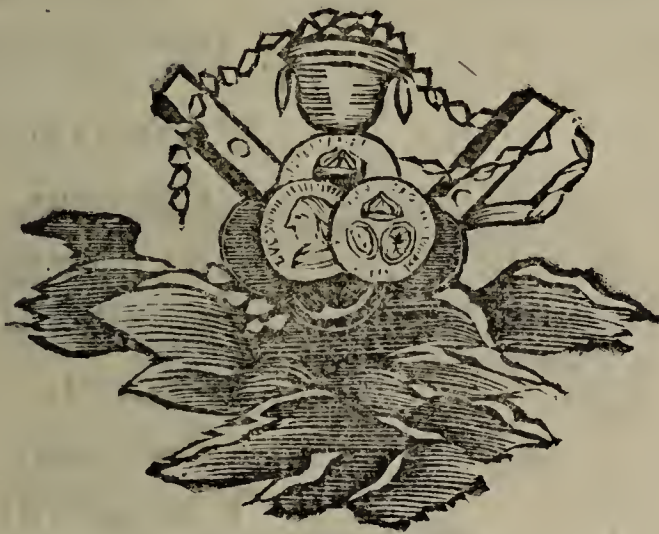

# TABULA SYNOPTICA.

## 1. AQUÆ,

Communes seu dulces, fontanae, fluviatiles, &c.

Marinae.

Minerales.

## 2. SALIA.

Alumen.

Vitriolum.

Natrum murorum.

Natrum fontanum, *Epsamense, Scidlitzense, Mirabile Glauberi, &c.*

Nitrum.

Sal marinum.

Sal Gemmæ.

Sal Ammoniacum.

Borax.

## 3. TERRÆ,

ARGILLOSÆ.

Bolus Armena.

Terra figillata.

CALCAREÆ.

Creta.

Lac Lunæ.

METALLICÆ.

Ochrum.

Terra Umbrizæ.

## 4. LAPIDES,

LAMELLOSI ET FISSILES.

Nigrica, seu Pharmacitis.

Ardesia.

Creta Brigantina.

Talcum.

FILAMENTOSI.

Amyanthus.

## VITRESCENTES ET VITRÆ.

GEMMÆ,

PRETIOSÆ.

Granatus.

Hyacinthus.

Smaragdus.

Saphirus.

Sardinus.

SPECIOSÆ.

Lazulus.

Lapis Armenus.

SILICES.

Silex igniarius.

Lapis nephriticus.

## 5. PETRIFICATA,

VEGETABILIVM.

Osteocolla.

QUADRUPEDVM.

Ebur fossile.

PISCIUM.

Bufo nites.

VERMIUM.

Lapis judaicus.

Lapis Lyncis.

MONTIVM IGNIVOMVM.

Pumex.

INTRA LAPIDES.

Lapis Ætites.

INTRA ANIMALIA.

Bezoar.

Lapis malacensis.

Margaritæ.

Oculi Cancrorum.



6. SULPHUREA,

PURA.

Sulphur.

MIXTA seu BITUMINOSA.

Bitumen judaicum.

Carbo petræus.

Ambra.

Gagates.

Petroleum.

Succinum.

METALLICA.

Auripigmentum.

7. MINERÆ.

SEMI-METALLA,

SOLIDA.

Arsenicum.

Antimonium.

Bismuthum.

Zincum.

FLUIDA.

Hydrargyrus.

METALLA,

ALTERABILIA;

ANTE CANDESCENTIAM FUSI-

LIA.

Plumbum.

Stannum.

POST CANDESCENTIAM FUSILIA;

Ferrum.

Cuprum.

NOBILIORA ET INALTERABILIA;

Argentum.

Aurum.





## ORDO MINERALIUM.

### ÆRUGO, LE VERD DE GRIS. ⊕

*Viride Æris officinarum.* BOMARE. 2. 203.

*Ochra Ærugo.* LIN. SYST. 3. 194.

Eligenda quæ colore ad cæruleum vergit. Paratur ex Cupro acidis aut vinaceis croso ac soluto. È Galliâ & Hispaniâ affertur.

### ÆS, LE CUIVRE. ♀

*Venus. Chymicorum.*

*Cuprum nativum purum.* BOMARE. 2. 178.

*Cuprum nativum.* LIN. SYST. 3. 143.

Est metallum rubrum, sonorum, cujus solutio corrosivo-venenata; cærulea est si alkali, viridis si acido facta fuit: præcipitatur Ferro: vix ex toto dissolvitur Aquâ forti. Omnibus miscetur metallis. Reperitur in Europâ boreali; præparatum affertur.

### ÆTITES, LA PIERRE D'AIGLE.

*Ætites aquilinus.* LIN. SYST. 3. 179.

Est tophus ochraceus, polymorphos, intra quem lapillus mobilis reperitur. Ex Helvetiâ affertur.

### ALUMEN, L'ALUN. BOMARE. 1. 290. LIN. SYST. 3. 101.

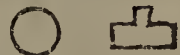

ALUMEN est sal minerale ex acido vitriolico & terrâ argillosâ combinatis, ortum; gustu acerbo, astringenti & stiptico. Crystallos efformat octaëdras. Igne fustum ebullit, spumescit & in modum calcis abit. Multiplex ALUMINIS species reperitur.

I. ALUMEN RUPEUM seu CRYSTALLINUM officinarum. Album est, è terrâ pyritosâ & aluminosâ, seu è lapide fissili extrahitur. *Alumen commune, LINNÆI.*

II. ALUMEN ROMANUM, sive RUBRUM officinarum. Extrahitur propè Romam è lapide seu terrâ aluminosâ calcariâ. *Alumen romanum, LINNÆI.*



III. Datur altera species Aluminis, non usualis, gustu acida & in aquâ solubilis: nempe, *Alumen nativum plumosum*, LINNÆI. Cave ne cum Alumine plumosâ confundas *Amianium*.

AMBRA GRISEA, L'AMBRE GRIS.

*Ambra grisea, seu cineritia. Officinarum.*

*Ambra grisea vulgaris.* BOMARE. 2. 276.

*Ambra ambrosiaca.* LIN. SYST. 3. 107.

Est substantia cineracea, odora, opaca, cerea, aquis supernatans, aciculæ candefactæ non adhærens, elicitur è finu maris præsertim Madagascariensis, Indiæ orientalis & Æthiopici. Utrum hæc substantia circa renes Ceti dentati reperiatur, non constat.

AMIANTUS, L'AMIANTE, SORTE DE LIN INCOMBUSTIBLE.

*Pseudo-Asbestus plumosus officinarum.* BOMARE. 1. 108.

*Amiantus plumosus.* LIN. SYST. 3. 55.

Est lapis fibrosus, fibris digito separabilibus, flexilibus ac papposis constans. Fila non sunt perfecta ut in *Lino incombustibili*; sed in tomentum brevissimum resolvuntur. Particulæ aquis supernatant. Usus tantum externus; sed cautè ab Alumine nativo seu Plumoso distinguendus. Reperitur in Siberiâ, Laponiâ, &c.

ANTIMONIUM, L'ANTIMOINE. † ◊

*Minera Antimonii striata aut vulgaris.* BOMARE. 2. 73.

*Stibium striatum.* LIN. SYST. 3. 123.

Est substantia mineralis, friabilis, striata, Plumbi coloris, igne post candescentiam avolans, constans è substantia semi-metallica seu Regulo & Sulphure. Rapit in igne metalla, exceptis Auro & Platino. Reperitur in Hungariâ, Galliâ, &c. fusione purificatum affertur. Probatur Hungaricum, scoriis expers, & strias seu acus longas & splendentes habens.

*Regulum Antimonii purum* colorem argenteum & plana nitida majuscula exhibentem, Sahlbergæ invenit *D. SWAB. Act. Stoch.* 1748.

AQUA, L'EAU. ▽ ≈

AQUA est elementum liquidum, fluidum, humidum, limpidum, insipidum, inodorum, diaphanum, sine colore, facile in vapores avolans, non compressibile: absentiam caloris glaciatur & ejus ultimus caloris gradus est ebullitio aëri aperto. Eligenda est pura clara & levis. Diversa sortitur nomina, pro varietate substantiarum quibus imprægnata.

tur aut fontium è quibus scaturit: hinc *Aqua pluvialis, fontana, fluvialis, lacustris, salsa, marina, mineralis, thermalis, glaciei, niyea, &c.* Huc pertinet *Ros majalis.*

## ARDESIA, L'ARDOISE.

*Ardesia regularis.* BOMARE. 1. 139.

*Schistus Ardesia.* LIN. SYST. 3. 38.

Est lapis fissilis, durus, cærulefcens. Nascitur è Schisto cum Ferro mixto. Reperitur in Belgiâ, Hiberniâ, &c.

## ARGENTUM, L'ARGENT. ☾ ☽

*Luna. Chymicorum.*

*Argentum nativum.* LIN. SYST. 3. 148. WALL. MIN. 307.  
BOMARE. 2. 213.

Est metallum album, excepto Auro ductilissimum, sonorum, igne Calcinationem non patiens, post candescentiam liquabile, cujus solutio: Aquâ forti alba est, (si Cupro mixtum, cærulea). Reperitur in Americâ, Galliâ, Norvegiâ, Wermalandiâ, &c.

Argento purissimo, de coupelle dicto, utantur Pharmacopœi.

## ARMENUS LAPIS, LA PIERRE D'ARMÉNIE.

*Lapis Armenus.* BOMARE. 1. 282.

*Cuprum Armenus.* LIN. SYST. 3. 146.

Est lapis opacus, cæruleus, maculis sæpe argenteis, viridibus & nigris intermixtis. Cum Aquâ forti lente effervesceit, colorem viridem acquirens. Oritur ex Ochrâ Cupri.

## ARSENICUM ALBUM, L'ARSENIC BLANC. ○○ 8

*Arsenicum album.* BOMARE. 2. 26.

*Arsenicum nudum.* LIN. SYST. 3. 117.

Est calx metallica solubilis in aquâ calidâ, fumo odore alliaceo, sapore dulci; caute cum illâ versandum est, usus tantum externus. *Arsenicum nativum* purum invenitur in Bohemiæ Joachimsdahl; *factitium* sublimatum è Cobalto sæpius affertur.

## AURIPIGMENTUM, L'ORPIMENT. ○○

*Arsenicum flavum, Auripigmentum officinarum.* BOMARE. 2. 28.

*Pyrites Auripigmentum.* LIN. SYST. 3. 113.



Est substantia è Sulphure & Arsenico combinatis producta, punctulis five micis velut aureis nitens, coloris citrini. In Persiâ & Hungaria invenitur, probatur Turcicum.

AURUM, L'OR. ☉

*Sol. Chymicorum.*

*Aurum purum virgineum.* BOMARE. 2. 238.

*Aurum nativum.* LIN. SYST. 3. 151.

Est metallum luteum, ponderosissimum, ductilissimum; igne post candescentiam liquefcit, dum liquatur cyaneum est. Ejus Aquâ Regiâ solutio lutea est. Lapidis Lydio affricatum relinquit maculam auratam Aquâ forti non delebilem. Aurum nativum rarò caret Argento, Argentum verò nativum rarò scetet Auro. Reperitur in Peru, Chili, Africâ, Hungariâ, &c. sæpius in Talco, Cinnabari, rariùs in fluviis.

BELEMNITES, LAPIS LYNCIS, LA PIERRE DE LYNX.

*Helmintholithus Belemnites.* LIN. SYST. 3. 170.

Est vermis fossilis seu petrificatus, cylindræus, versus apicem conicus, teres, levis, longitudine & crassitie digiti, semi-diaphanus. In Europæ australis locis apricis campestribus reperitur.

BISMUTHUM, LE BISMUTH, L'ÉTAIN DE GLACE. BOMARE. 2. 48. LIN. SYST. 3. 128. ⚥

BISMUTHUM, aut WISMUTHUM, five MARCHASSITA, est semi-metallum friabile, ponderosum, digitos nigro inquinans, aëri expositum flavescens. Igni admotum fumat, liquefcit ante candescentiam, & pro magnâ parte avolat, residuum post calcinationem in vitrum transmutatur. Bismuthi solutio in Aquâ Regiâ lutei, in Aquâ forti hyalini est coloris: additione Aquæ simplicis, solutio in pulverem album cosmeticum fatiscit *Magister Bismuthi* nominandum. Invenitur Bismuthum nativum purum, sed ut plurimum fusione simplici è minerâ suâ ubi cum Cobalto mixtum est, extrahitur.

BITUMEN JUDAICUM, LE BITUME DE JUDÉE.

*Bitumen judaicum, seu Asphaltum officinarum.* BOMARE. 2. 263.

*Bitumen solidum coagulatum.* WALL. MIN. 195.

*Bitumen Asphaltum.* LIN. SYST. 3. 110.

Est substantia solida fragilis, ponderosa, admodum obscura, è nigro rufescens, splenders, inflammabilis, odore gravi, bituminoso, præfertim dum incalescit; igne liquefcens, ac inflammabilis.



## BOLUS ARMENA, LE BOL D'ARMÉNIE.

*Bolus Armena, sive orientalis officinarum.* BOMARE. 1. 64.

*Argilla Bolus rubra.* LIN. 3. 203.

Est Argilla subtilis, pinguis, lubrica, impalpabilis. Laudatur pallido-rubra, non arenosa. Olim ex Oriente advehebatur; hodie in Galliæ, Italiæ, & Germaniæ provinciis reperitur.

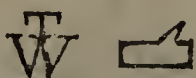
BORAX, LE BORAX. 

*Borax, sive Chrysocola officinarum.* BOMARE. 1. 342.

*Borax depuratus albus octangularis.* WALL. MIN. 192.

*Borax Tincal.* LIN. SYST. 3. 94.

Est sal neutrum, sapore obtusum, igne intumescens, vitrescens. Eligendum album, leve, crystallinum. E Chinâ, & Tranquebar allatum, in Hollandiâ depuratur. Sal illud è basi Salis marini cum Sale sedativo Humbergii combinatum esse analysi docet.

## CALAMINARIS, LA PIERRE CALAMINAIRE.

*Cadmia, aut Lapis Calaminaris officinarum.* BOMARE. 2. 62.

*Zincum Calaminaris.* LIN. SYST. 3. 126.

Est substantia mineralis, flavescens, fusca, lapidescens, subterrea, cum Ferro præsertim, Terrâ & Zinco mixta. Cum Cupro fusa, colorem aureum ei conciliat, ejusque pondus auget. Reperitur in Angliâ, Achem, &c. Ustilata affertur.

CALX, LA CHAUX. 

Est Terra calcaria vi ignis violenti calcinata. Aquæ affusione strepit, incalcescit, tandemque extinguitur & fit pulvis albus. Aëri humido exposita, in pulverem album pollinis instar fatiscit. De novo calcinata Calcis vivæ dotes recuperat. Eligenda recens & sicca.

## CARBO FOSSILIS, LE CHARBON DE TERRE, LA HOUILLE.

*Carbo petreus.* BOMARE. 2. 249.

*Bitumen Lithanthrax.* LIN. SYST. 3. 111.

Extrahitur ex Hannoniæ, Galliæ, Angliæ, &c. fodinis.

CERUSSA, LA CÉRUSE. 

*Cerussa seu Plumbum album officinarum.* BOMARE. 2. 114.

*Ockra Plumbi.* LIN. SYST. 3. 193.



Paratur è Plumbo acidis eroso ac soluto. Eligenda ponderosa & alba. Invenitur Christfersberg supra Plumbi galenam.

CHALCITIS FACTITIA, *LE COLCOTHAR.*

COLCOTHAR seu CHALCITIS FACTITIA est caput mortuum Vitrioli.

CHALCITIS NATIVA, *LA CALCITE.*

*Lapis Vitrioli rubra.* BOMARE. 1. 313.

*Vitriolum atramentarium.* LIN. SYST. 3. 106.

Est Vitriolum mineralisatum lapide friabili, imprimis Zinco. CHALCITIS nominatur si rubrum sit, si cinereum SORY, si flavum MISY, tandem si nigrum MELANTERIA dicitur. Invenitur in Rammelsberg cum Vitriolo albo.

CINERES CLAVELLATI, *LES CENDRES GRAVELÉES.*

Sunt sal lixiviosum, fixum, è fecibus Vini exsiccati & combusti in Gallia, paratum. POTASSE (*Gallicè.*)sali priori analogum è lignis combusti in Poloniâ, Moscoviâ, &c. producitur.

CINNABARIS NATIVA, *LE CINABRE NATUREL.* ☉ 33

*Cinnabaris nativa officinarum.* BOMARE. 2. 87.

*Hydrargyrum Cinnabaris.* LIN. SYST. 3. 119.

Est substantia mineralis, rubra, longitudinaliter striata ac splendens, è Sulphure & Mercurio combinatis constans. Ex eâ magna Mercurii optimi copia extrahitur.

CRETA ALBA, *LA CRAIE BLANCHE.*

*Creta officinarum.* BOMARE. 1. 76.

*Creta coherens solida.* VALL. MIN. 8.

*Calx Creta.* LIN. SYST. 3. 206.

Est terra alba & friabilis è quâ Calx conficitur.

CRETA BRIGANTINA, *LA CRAIE DE BRIANÇON.*

*Creta Brigantina, seu Hispanica. Officinarum.*

*Talco-steatites.* BOMARE. 1. 123.

*Talcum smectis.* LIN. SYST. 3. 52.

Hæc CRETA constat lamellis minutissimis albis splendentibus, subpinguibus, digitis levi frictione adherentibus.

FERRUM, *LE FER.* BOMARE. 2. 132. LIN. SYST. 3. 136. ♂

*Mars. Chymicorum.*

Est metallum durissimum, sonorum, colore albo splendente, cum quodam livore si expositum sit, nigricante verò si rude & impoliturum. A Magnete trahitur. Solutio Aquâ forti fusca est. È Ferro elaboratur CHALYBS, (*l'Acier*); ad usum vero medicum, Ferrum Chalybe longè præstat. Ubique fere reperitur: optimum in fodinis Dannemoræ, Nordbergæ, &c. è minerâ nigricante elicitur. Rarò Ferrum nativum reperitur.

Ferrum aquæ aut aëri expositum diu, in RUBIGINEM seu *Ferruginem* abit (*Ochra ferrugo*. LIN. 3. 194).

### GAGATES, LE JAIS, ou JAYET.

*Gagas*. BOMARE. 2. 266.

*Bitumen Gagas*. LIN. SYST. 3. 111.

Est substantia bituminosa, solida, pura, sicca, levissima, aquis supernatans, polituram admittens. Reperitur in Galliâ, Angliâ, Germaniâ, &c.

### GRANATUS, LE GRENAT.

*Granatus orientalis*. BOMARE. 1. 253.

*Borax Granatus*. LIN. SYST. 3. 96.

Est gemma pellucida, purpurea, rubra, incarnata, rarò flava aut viridis. Pretiosior ex Oriente affertur; reperitur etiam in petris & fodinis Sueciæ.

### HÆMATITES, LA PIERRE HÆMATITE.

*Hæmatites officinarum*. BOMARE. 2. 141.

*Ferrum Hæmatites*. LIN. SYST. 3. 140.

Est substantia ferruginea, ponderosa, glebosa, obscure rubra, sapore terreo & astringente. Dùm frangitur striæ oblongæ ad centrum tendere cernuntur. Nasci videtur ex Ochrâ Ferrugine regeneratâ. Ex Germaniâ affertur.

### HYACINTHUS ORIENTALIS, L'HYACINTHE.

*Hyacinthus orientalis*. BOMARE. 1. 141.

*Nitrum Fluor purpureo-fulvum*. LIN. SYST. 3. 85.

Est gemma, purpureo-fulva, pellucida, cum Crystallo montanâ in eisdem fodinis reperitur. Hyacinthus ab aquâ metallicâ in ipsâ generatione tingitur, undè durities & color.



LAC LUNÆ, LE LAIT DE LUNE.

*Agaricus mineralis. Officinarum.*

*Marga candida. DALE. 23.*

*Calx Gur. LIN. SYST. 3. 207.*

LAC LUNÆ est Creta seu Calx fixa, farinæ instar friabilissima & impalpabilis, alba, levissima. Reperitur in profundis fissuris fodinarum & rupium. GUR dicitur dum aquâ diluta ad thermas fluit.

LATERES, LES TUILES.

*Lateres vulgares nostrates.*

Eligantur nitidæ.

LAPIS LAZULI, LA PIERRE D'AZUR.

*Jaspis cæruleus. BOMARE. 1. 280.*

*Cuprum Lazuli. LIN. SYST. 3. 145.*

Est lapis durus compactus cæruleus, collisione scintillans, punctulis ac venis veluti aureis sæpè ornatus. Nondum ritè cognoscitur: Cupro vix scatet, Aurum vix continet, sæpius Argentum. Affertur ex Asiâ, Africâ, Italiâ, Americâ.

LITHARGYRUS, LA LITHARGE.

LITHARGYRUS vel LITHARGYRUM in purificatione Argenti producitur. Eligatur quod è Plumbo puro acquiritur. Duplex reperitur, LITHARGYRUM ARGENTEUM coloris paulo pallidioris, & LITHARGYRUM AUREUM præcedenti rubicundius utpotè magis calcinatum.

MAGNES, L'AIMANT.

*Magnes officinarum. BOMARE. 2. 145.*

*Ferrum Magnes. LIN. SYST. 3. 142.*

Est lapis ferrugineus, ab aliis substantiis ferrugineis non discrepans nisi virtute ad sese attrahendi Ferrum & polum borealem monstrandi. Reperitur passim in Ferri fodinis.

MERCURIUS, LE MERCURE, LE VIF-ARGENT. ☿

*Mercurius purus natus. BOMARE. 2. 84.*

*Hydrargyrum virgineum. LIN. SYST. 3. 119.*

MERCURIUS seu HYDRARGYRUS est substantia metallica valde ponderosa, fluida, sicca, argenteo splendore nitens, igne facile avolans, cujus solutio Aquâ Forti albida est. Eligendus purus, nullo me-

tallo inquinatus. È Cinnabari nativâ copiosius extrahitur; & in pluribus Germaniæ provinciis invenitur.

NATRUM FONTANUM, *LE SEL DES EAUX MINÉRALES.*

*Sal catharticum amarum. Officinarum.*

*Neutrum acidulare. BOMARE. I. 324.*

*Natrum fontanum. LIN. SYST. 3. 89.*

Est sal neutrum seu medium sapore amaricans, igne liquefcens. Reperitur in quibusdam fontibus: EPSOM in Angliâ: SEDLITZ in Bohemiâ: &c. Facitium ad cortinarum parietes in quibus Sal culinare coquitur, generatur.

NATRUM MURORUM, *LE SEL MURAL.*

*Aphro-Natron. BOMARE. I. 321.*

*Aphronitrum. WALL. MIN. 300.*

*Natrum murorum. LIN. SYST. 3. 88.*

Est sal calcarium, igne liquefcens. Reperitur in muris calce constructis, sub eorum fornicibus aëri humido expositis, pruinae instar efflorescens. Eligendum purum, album.

NEPHRITICUS LAPIS, *LE JADE, ou PIERRE NÉPHRÉTIQUE.*

*Jade. BOMARE. I. 206.*

*Talcum Nephriticus. LIN. SYST. 3. 53.*

Est lapis viridis, subdiaphanus, fissilis, Cupro scatens. Reperitur in Hispaniâ, Americâ.

NITRUM, *LE NITRE, ou SALPÊTRE. BOMARE. I. 327. LIN. SYST. 3. 84. ⊕*

NITRUM seu SAL PETRÆ est sal fusile, phlogistico detonans, gustu frigido-acre, crystallos efformans prismaticas, exagonas, basi acutas. Rarò purum à naturâ paratum reperitur, adeoque in officinis artificiale solummodo venale est & *Sal Petræ tertiæ coctionis* vocatur. Extrahitur è terrâ nitrosâ.

OSTEOCOLLA, *L'OSTÉOCOLLE.*

*Rizolithus. BOMARE. 2. 295.*

*Tophus Osteocolla. LIN. SYST. 3. 189.*

Est tophus calcarius, subcylindræus, perforatus, albidus. Oritur è



materia calcariâ tenuissimâ, sabulo mixtâ & variarum arborum radicibus altiùs sepultis circumnatâ. Reperitur Massiliæ, in Silesiâ, Marchiâ Brandeburgicâ.

PETROLEUM, *LE PÉTROL, L'HUILE DE GABIAN.*

*Petroleum.* BOMARE. 2. 254.

*Bitumen Petroleum.* LIN. SYST. 3. 109.

PETROLEUM seu OLEUM TERRÆ est bitumen varii coloris & consistentiæ. Primò liquidum & purpurascens, dein lentescens & nigrum. Eligatur liquidiusculum ac fusco-rufescens. In Italiâ, &c. è marmore vel schisto exsudat.

PLUMBUM, *LE PLOMB.* BOMARE. 2. 95. LIN. SYST. 3. 132.  $\text{ϕ}$

*Saturnus. Chemicorum.*

Est metallum molle, carulescenti-album, mutum, non elasticum. Ejus solutio Aquâ Forti, hyalina est; præcipitatum, album. Igni admotum ante candescentiam liquefit, dein calcinatione in cineres grisei coloris transmutatur; aucto per gradus igne, primò flavescit (MASSICOT est), secundò rubescit (MINIUM vocatur), tandem fit LITHARGYRUM & vitrescit in vitrum flavum, trans crucibulum abiens.

POMPHOLIX, *LE POMPHOLIX.*

POMPHOLIX seu NIHIL ALBUM est calx seu terra metallica Zinci, phlogistico privata: tempore deflagrationis Zinci, sub formâ flocculorum alborum, avolat & superiori fornacis parti adhæret. POMPHOLIX eligenda est alba, levis, impalpabilis, acrimoniæ expers.

PUMEX. *LA PIERRE PONCE.*

*Pumex* BOMARE. 2. 289.

*Pumex Vulcani.* LIN. SYST. 3. 181.

Est lapis porosus, spongiosus, levis, fibris constans setaceis, parallelis, nigris, temporis lapsu cineraceis. È montibus ignivomis eructatur.

SAL AMMONIACUM, *LE SEL AMMONIAC.* \*

Est sal neutrum è fuligine fimi Camelorum aliorumque quadrupedum combusti, in placentas sublimatum. Eligatur candidum purum, salis alkalinii additione odorem salis volatilis subito spargens. In Ægypto paratur.

SAL GEMMÆ, *LE SEL GEMME.*  $\text{ϕ}$   $\text{◇}$

*Sal Gemma.* BOMARE. 1. 331.

*Muria montana.* LIN. SYST. 3. 98.

Est sal fossile solidum ac crystallifatum, indolis Salis marini. Invenitur in Poloniâ minore & Hungariâ.

SAL MARINUM, LE SEL ORDINAIRE DE CUISINE. ⊖

*Sal commune.* BOMARE. 1. 330.

*Muria marina.* LIN. SYST. 3. 98.

Est sal neutrum, cubicum, sapore acuto, igne crepitans, ex aquâ marinâ ope ignis, Solis aut gelu, crystallifatum.

SAPHYRUS, LE SAPHIR.

*Alumen Saphyrus.* LIN. SYST. 3. 103.

Est gemma, cærulea, pellucida, limam respuens, igne colorem amittens. In Indiis reperitur.

SARDINUS, LA SARDOINE.

*Silex Sardus.* LIN. SYST. 3. 68.

Est gemma subdiaphana, quasi filis lacteis intricata, & punctis atomisque sanguineis asperfa. Reperitur in Indiâ & Sardinia.

SILEX, LA PIERRE A FUSIL.

I. *Saxum cornutum.* Vulgo.

*Silex cretaceus.* LIN. SYST. 3. 67.

II. *Silex pyromachus.* LIN. SYST. 3. 67.

Cretaceus & Pyromachus Silex inter se sunt affines. Prior in nostratibus fodinis cretaceis vulgatissimus; posterior in Galliâ frequens, à priori differt fragmentorum consistentiâ minus fragili, & imprimis pelluciditate corneâ ac glabritie quasi oleo imbutâ. Sumuntur indiscriminatim.

SMARAGDUS, L'ÉMERAUDE.

*Borax Smaragdus.* LIN. SYST. 3. 95.

Est gemma, pellucida, viridis, calefactione phosphorea, colorem in igne retinens; ad Boracem, figurâ crystallorum, proximè accedens. Invenitur in Indiâ orientali.

STANNUM, L'ÉTAIN. BOMARE. 2. III. LIN. SYST. 130. ♃

*Jupiter. Chemicorum.*



Est metallum molle, malleabile, album, omnium levissimum, flexione stridens, mutum, vix elasticum. Plerisque metallis malleabilitatem auferit. Post fusionem candescit. Ejus solutio Aquâ Regiâ flava est. Stannum nativum vix invenitur. Elicitur è minerâ suâ quæ *Stannum crystallinum* nuncupatur. Stannum calcinatum gallicè *Potée d'Étain* vocatur.

SUCCINUM, *LE SUCCIN.*

*Succinum, sive Karabe officinarum.* BOMARE. 2. 268.

*Succinum electricum.* LIN. SYST. 3. 208.

Est substantia bituminosa, dura, arida, fragilis, inflammabilis, pellucida, nunc flava vel citrina, nunc albicans, nunc fusca; saporis sub-acris, bituminosi, aliquantulum astringentis; odoris dum incalescit; fragrantis & bituminosi. Attrita vel calefacta paleas & festucas ad se trahit. Optimum est pellucidum, maculæ expers, huic succedit album, dein flavum seu citrinum. Invenitur in Prussia, Gallia, &c.

SULPHUR, *LE SOUFRE.* BOMARE. 2. 283.  $\triangle$

Est substantia è phlogistico & acido vitriolico confecta, inflammabilis flammâ caruleâ; fumum, odore acido, acuto, pulmonibus infestum exhalans; solubilis in Oleo. Sulphur nativum vivum *clarum* in gypso & spatho albo Helvetiæ & Siberiæ, *pulvereum* in thermis præfertim Italiæ & Aquis-Grænicis, *impurum* in montibus ignivomis invenitur. *Factitium, fusum, (le Soufre en canon,)* è pyrite Ferro mixtâ extrahitur; eligendum purum citrinum.

TERRA AMPELITIS, *LA PIERRE NOIRE.*

*Terra Pharmacitis. Officinarum.*

*Nigrica.* BOMARE. 1. 142.

*Schistus Nigrica.* LIN. SYST. 3. 38.

Est lapis niger, fissilis; laminis constans molliusculis, friabilibus; tactu digitos inquinantibus. In Gallia, Italia, Lusitania, &c. reperitur.

TERRA COTARIA, *LA TERRE DE RÉMOULEUR.*

Est terra Ferro è cotariis lapidibus deciduo imprægnata.

TERRA LEMNIA, *LA TERRE SIGILLÉE.*

*Terra Lemnia, sive Sigillata officinarum.* BOMARE. 1. 64. N.º 5.

*Argilla Lemnia.* LIN. SYST. 3. 201.

Est terra seu argilla pallido-incarnata, pinguis, in aquâ cum strepitu fatiscens. Eligatur pura, non arenosa, linguæ adhærens. Ex insulâ Lemniâ & regno Turcico affertur.



## TERRA UMBRIÆ, LA TERRE D'OMBRE.

*Umbra.* BOMARE. 1. 71.

*Argilla Umbra.* LIN. SYST. 3. 204.

Est terra purpurascenti-fusca, parco bitumine & Ferro inquinata. Ex Germaniâ, Italiâ, Angliâ affertur.

## TALCUM, LE TALC. X

*Talcum album aut argenteum.* BOMARE. 1. 121.

*Mica Talcosa.* LIN. SYST. 3. 59.

Est lapis subpinguis, friabilis ex lamellis flexibilibus, albo-virescentibus, subdiaphanis constans. Venetiis exportatur.

## TUTHIA, LA TUTIE.

*Nihil griseum. Officinarum.*

Est productum metallicæ indolis, in fornacibus in quibus Æs funditur collectum. Eligenda densa, modicè gravis, & cinerea.

## VITRIOLUM, LE VITRIOL. BOMARE. 1. 298. LIN. SYST. 3. 104. ⊕

Est sal metallicum, acidum, sapore stypticum, igni calcinabile: ratione basis & coloris distinguitur in *album*, *cæruleum*, & *viride*.

VITRIOLUM ALBUM (*la Couperose blanche*), est acidum vitriolicum Zinco combinatum, cujus solutio, affuso austero nigrescit, alkalino lactea evadit. Eligendum album instar Sacchari, non nimis durum. Reperitur in Germaniâ.

VITRIOLUM CÆRULEUM (*le Vitriol bleu*), est acidum vitriolicum Cupro combinatum, cujus solutio, affuso austero lactescit, alkalino cærulea evadit. Reperitur in Cypro.

VITRIOLUM VIRIDE (*le Vitriol verd*), est acidum vitriolicum Ferro combinatum, cujus solutio, austero affuso nigra, alkalino virescens evadit. Reperitur in fodinis Ferri pyriticosi.

## ZINCUM, LE ZINC. BOMARE. 2. 54. LIN. SYST. 3. 125. ℞

Est metallum sub-malleabile, cærulescenti-album, igne ante candescentiam liquabile, flammâ luteo viridi combustibile, & in favillas albas floccosas (*Pompholix*) abiens. Solutio ejus Aquâ Forti alba est. Limatum attrahitur à Magnete uti Ferrum. Rarò Zincum nudum nativum invenitur. Aliis substantiis metallicis miscetur; exceptis Bismuto & Molybdano. Cum Cupro mixtum fit AURICHALCUM.



## A P P E N D I X.

### DE COLLECTIONE ET ASSERVATIONE SIMPLICIUM.

**C**ANON. I. RADICES plantarum *Annuarum* evellas, cum folia perfecta sunt, ante caulium ad florescentiam eruptionem; *Biennium* autumno ejus anni quo sata sunt semina; *Perennium* autem, foliis defluentibus, ut plurimum tempore autumnali.

Ablutæ, à fibrillis aridis & corruptis liberatæ, in taleolas aut orbiculos, si opus sit, sectæ, in umbrâ & loco perflabili suspendantur.

Radices, quarum virtus exsiccatione perit, sabulo sicco obrutæ, ferventur.

Radices parvæ, tenues, rarioris compagis, singulis annis renoventur.

II. HERBÆ legantur illo ætatis vigore quo folia perfecta jam eruperunt; sed antequam flores explicentur.

Siccentur in umbrâ ut radices.

Singulis annis renoventur, licet pleræque diutiùs asservari possint.

III. FLORES mediocriter expansi, rore non madidi, tempore sereno carpantur; ut & nonnullarum SUMMITATES FLORENTES.

*Rosarum rubrarum* nondum explicitarum petala exungulentur.

Flores quamdiu odorem, colorem & saporem retinent, asservari possunt, ut plurimum annuatim renovandi.

IV. SEMINA colligantur matura, exsiccationi proxima, antequam spontè excidant.

*Calida, acris, aromatica*, utpotè durabiliora, per biennium aut triennium servari possunt; frigida verò, quamdiu rancorem non contrahunt.

V. FRUCTUS maturi colligantur; nisi præscribantur immaturi.

Quotannis renoventur, at exotici & cortice duriori aut crustâ vestiti per duos tresve annos conservantur.

VI. LIGNA & CORTICES tempore præcipuè hiberno cædantur & abradantur.

In annum & ultra perdurant.

VII. RESINÆ & GUMMI diutissimè servantur.

VIII. ANIMALIA & eorum PARTES sana, adulta & incorrupta eligantur; nisi juniora expetantur.

IX. MINERALIA sunt omnium diuturnissima.

## DE SIMPLICIBUS UNO VERBO COMPREHENSIS.

Quinque radices aperientes majores.	{ Apii, Asparagi, Fœniculi, Petrofelini, Rufci.
Quinque radices aperientes minores.	{ Capparidis, Eryngii, Graminis, Rubiæ tinctorum, Anonidis.
Quinque herbæ capillares.....	{ Adiantum verum, Adiantum album, Adiantum Polytrichum, Adiantum Ruta muraria, Ceterach.
Quatuor herbæ emollientes.....	{ Acanthus, Althæa, Malva, Viola.
Quatuor herbæ emollientes aliæ.....	{ Atriplex, Beta, Mercurialis, Parietaria.



Tres flores cordiales..... { Borraginis,  
Buglossi,  
Violarum.

Herbæ vulnerariæ, vulgò *Faltrank*. { Folia. { Alchimillæ,  
Pervinçæ,  
Pyrolæ,  
Saniculæ.  
Flores. { Bellidis minoris,  
Centaurii mino-  
ris,  
Farfaræ,  
Pedis Cati.  
Folia & Flores. { Betonicæ,  
Brunellæ,  
Jacobææ,  
Virgæ aureæ,  
Bugulæ,

Quatuor semina calida majora. { Anisi,  
Fœniculi,  
Carvi,  
Coriandri, vel Cumini.

Quatuor semina calida minora. { Ammeos,  
Amomi, vel Cardamomi,  
Apii,  
Dauci.

Quatuor semina frigida majora. { Citrulli,  
Cucumeris,  
Cucurbitæ,  
Melonum.

Quatuor semina frigida minora. { Cichorii,  
Endiviæ,  
Lactucæ,  
Portulacæ.

Quatuor farinae . . . . . { Fabarum ,  
Foenugraci ,  
Hordei ,  
Lini.

Quatuor farinae aliae . . . . . { Orobi ,  
Lentium ,  
Lupinorum ,  
Similago.







PHARMACOPŒA  
 INSULENSIS.  
 PARS SECUNDA.

DE MEDICAMENTIS COMPOSITIS.  
 PROLUSIONES.  
 DE PONDERIBUS MEDICIS.



Pro Ponderum basi ac fundamento eam seligimus Unciam, utpotè certam & immutabilem, quæ Bessis (*le Marc*), octavam partem adæquat.

Caracteres Ponderum sequenti modo signantur.

LIBRA, Uncias sexdecim pendens. . . . .	℥ j.
SESQUILIBRA, Uncias viginti quatuor. . . . .	℥ iſſ.
SELIBRA, Uncias octo. . . . .	℥ ſſ.
UNCIA, Drachmas octo, . . . . .	ʒ j.
SESCUNCIA, Drachmas duodecim. . . . .	ʒ iſſ.



156 *DE PONDERRIBUS MEDICIS.*

SEMUNCIA, Drachmas quatuor. . . . .	℥ ℞.
DRACHMA, Scrupulos tres. . . . .	℥ j.
SESQUIDRACHMA, Scrupulos quatuor & semis. . . . .	℥ i℞.
SEMIDRACHMA, Scrupulum & semis. . . . .	℥ ℞.
SCRUPULUS, Grana viginti quatuor. . . . .	℥ j.
SEMISCRUPULUS, Grana duodecim. . . . .	℥ ℞.
GRANUM . . . . .	gr j.

Cum Trutinæ optimæ sint necessariò adhibendæ, sequentia in earum selectu notabis.

CANON. I. Trutina sit Bilanx.

II. Examen (*l'Aiguille*,) sit perpendicularis cum Jugo (*les Bras*,) ut tempore æquilibrîi, stet in medio Ansæ (*la Chasse*).

III. Jugum sit ab Axe (*l'Axe*,) ita æqualiter bipartitum, ut pondera æqualia possint in utrâque Lance indiscriminatim poni, & stare in æquilibrio.

*Extremities Jugi sunt puncta Lances suspendentia.*

IV. *Centrum gravitatis*, ( est punctum in medio lineæ jungentis extremities Jugi ), cum *centro suspensionis*, seu *oscillationis* in Axe posito confundetur, ut Bilanx non sit fallax; quod duplici modo fit. Primo quandò centrum gravitatis altius est centro oscillationis. Hæc Bilanx ponderibus quamvis æqualibus onerata, vix in æquilibrio potest stare; at rarò invenitur talis.

Secundò, quandò centrum oscillationis altius est centro gravitatis; tùm Bilanx vix mobilis videtur, & difficulter hæc trutinemur. Bilancis falsæ hæc ultima species frequenter reperitur.

V. Pondera argentea vel ænea adhibeantur; plumbea enim aut ferrea facilius alterantur.

*DE MENSURIS MEDICIS.*

PINTA est Mensura cujus soliditas pollices cubicos viginti sex cum dimidio adæquat. Aquâ communi frigidâ repleta uncias sexdecim circiter pendet.

Sic notatur . . . . . Pint. j.

CANON. Mensuras in Pharmaciâ non adhibe, sed omnia trutinare: diversa enim liquida ejusdem Mensuræ, ponderibus diversis æquipollent.



Metieris tamen liquida quorum dofis non ponderis sed Mensuræ caractere designatur.

DE ABBREVIATIS VERBIS.

**R**. *Id est, Recipe.*

ANA, AN, A, AA, seu @. *Singulorum prius recensitorum medicamentorum quantitatem sequentem sumendam esse significat.*

AD PONDUS OMNIUM. *Medicamentum cui hæc nota adscribitur, æqualis debet esse ponderis, ac alia simul sumpta.*

B. M. Balneum Maris, vel Mariæ.

B. V. Balneum Vaporis.

BOL. Bolus. *Medicamentum Opiatæ consistentiæ unâ vice sumendum.*

COCHL. Cochleare. *Circiter semunciam liquoris, seu trigesimam secundam partem Pintæ capit.*

DOS. Dosis. *Determinata portio Medicamenti.*

FASC. Fasciculus. *Quantum manu ad axillam complicatâ comprehenditur.*

HAUST. Haustus. *Potio unicâ vice sumenda. Capit circiter uncias quatuor liquoris, seu quartam partem Pintæ.*

M. *Id est Misce.*

MANIP. Manipulus. *Quantum manus comprehendere potest. Unciam pendet si Herbæ sint recentes; semunciam verò si siccæ.*

N.º Numero.

PAR. Paria.

PART. ÆQ. Partes æquales.

PP. Præparare, vel Præparatum.

PUG. Pugillus. *Quantum cum pollice duo primi digitorum apices assumere possunt. Drachmas duas pendet si Herbæ sint recentes, semidrachmam verò si siccæ.*

POO. Potio.

Q. S. Quantum satis, Quantitas sufficiens.

Q. V. Quantum vis. *Hoc est ad Pharmacopæi libitum.*

S. A. Secundum artem. *Id est, secundum regulas artis.*



## DE SUPELLECTILE.

LABORATORIUM dicitur locus in quo Pharmacopœus operationes suas peragit, ac Medicamenta præparat. Præparata autem, in *Apothecis* seu *Fixidibus* aut vasis idoneis servat, & in *Officinâ* convenienti ordine reponit.

MORTARIUM est campana pulverationi inserviens, ex *Ære*, *Ferro*, *Marmore*, vel *Vitro*, &c. confecta, in quâ medicamenta contunduntur, vel teruntur, imò pulverantur *Pilâ* seu *Pistillo* idoneo. Pulveres per *Cribrum* seu *Incerniculum*, aut *Capisterium*, si opus sit, trajiciuntur & succernuntur.

PORPHYRITES est lapis durus, superficie levi, æquali, ad triturationem aptatus, *Molaris* alterius durissimi lapidis ope.

TORCULAR est prelum quo *Olea* vel *Succi exprimuntur*. *Succi expressi* sæpè per *Filtrum* vel *Colum* trajiciuntur. Coli tres species distinguntur.  
 1.° MANICA HIPPOCRATIS. Est sacculus laneus figuræ pyramidalis.  
 2.° PANNUS. (*Blanchet*). Est panni albi portio quadratæ formæ.  
 3.° STAMEN. (*Étamine*). Est tenue cilicium, vel tela cannabina.  
 FILTRUM sapissime est *Charta emporetica* seu *Bibula*, sive *Papyrus* porosa, sine glutine facta.

SPATHULA seu *Spatha*. Est instrumentum oblongum, inferius latum, quo absque manuum inquinacione Medicamenta commodè tractantur.

ALEMBICUS. Est instrumentum è *Cupro*, *Stanno*, vel *Vitro*, &c. confectum, distillationibus inserviens. Partes ejus sunt;  
 I. VESICA seu *Cucurbita*. Est pars infima Alembici quæ in foco collocatur, & in quâ liquor distillandus imponitur. Figuræ est turbinatæ, oblongæ.  
 II. CAPITELLUM. *Cucurbitæ* imponitur operculi vice. Capitelli partes sunt;  
 1.° REFRIGERATORIUM. Aquâ frigidâ repletur in distillatione, ut vapores condensentur.  
 2.° GALEA (*la Tête de More*). Est pars interior Capitelli, ita fabricata ut vapores condensati delabantur in *Rostrum*.  
 3.° ROSTRUM. est pars superior *Fistulæ* perquam liquor in *Excipienti* seu *Recipienti* distillat.



Dantur Capitella *Cæca* dicta, sine Refrigeratorio & absque rostro.

III. RECIPIENS seu Excipiens. Est vas figulinum aut vitreum rostro Alembici adaptandum. Sæpè *Matratium*, seu lagena collo longo, Recipientis vices gerit.

Datur alia species Alembici CORNUTA vel RETORTA dicta, quia collum ejus ad instar cornu retortum est. Retorta capitello non indiget.

*NOTA.* I. Ad Alembicos pertinet VAS CIRCULATORIUM, (*Vaisseaux de rencontre*): conficitur ex duobus matratiis sibi mutuè junctis, ita ut vapores elevati in proprium liquorem denuò descendant, & quasi in circulos rotentur. *Digestionibus* inservit.

II. BALNEUM est materia in quâ Cucurbita aut Retorta reponitur: quare dicitur *Balneum arenæ* si in arenâ collocatur; *Balneum cinerum* si in cineribus insulfis; *Balneum mariæ* seu *maris* si in aquâ calidâ; *Balneum vaporis* si vaporibus aquæ bullientis exponatur, &c.

III. FIMUS Equi calidus in quo Cucurbita aut Retorta imponitur *Venter equinus* dicitur.

FURNUS est machina cujus ope ignis continetur, coercetur & applicatur gradu necessario. Partes Furni sunt;

I. CINERARIUM. Est pars inferior in quam cineres delabuntur.

II. FOCUS. Est locus ignem continens.

III. CRATICULA, cui carbones vel materia combustilis imponitur; Focum à Cinerario separat.

IV. PORTÆ Cinerarii & Foci: foraminibus *Registris* dictis pertusæ sunt pro regimine ignis.

IGNIS GRADUS sunt quatuor.

PRIMUS GRADUS à calore hominis sani seu decimo octavo gradu Thermometri *D. RÉAUMUR* incipit & ad vigesimum octavum definit. Est calor *Hypocaustorum* in quibus Medicamenta siccantur. Elixiriis, Tincturis, &c. parandis & fermentationi inservit.

SECUNDUS GRADUS ignis à vigesimo octavo gradu ejusdem Thermometri ad octogesimum extenditur, quo solet aqua ebullire. Decoctis, Distillationibus, &c. necessarius est.

TERTII GRADUS latitudo, est ab octogesimo gradu ad Olei & Argenti vivi ebullitionem. In eo gradu Plumbum & Stannum liquantur.

QUARTO ET ULTIMO gradu, in *Crucibulis* seu vasis fusoriis metalla



cætera funduntur, vitrescit arena, calcinatur lapis calcarius, &c.  
Hic gradus *Reverberii* vocatur.

*NOTA.* Dicitur *ignis graduatus* qui per gradus augetur. *Ignis arenæ* pro Balneo arenæ. *Ignis nudus* dum aliquid prunis immediatè imponitur.

MEDIOLUS FUSORIUS (gallicè *Lingotiere*) & CONUS, sunt vasa ferrea in quæ metalla fusa effunduntur,

### DE OPERATIONIBUS.

OPERATIO dicitur ea actio quâ Medicamenta parantur: quod fit;

I. Per DISPENSATIONEM seu simplicium Medicamentorum, remedium compositum *ingredientium*, debitâ quantitate selectionem, prout *formula* seu regula docet.

II. Per PROCESSUM seu debitam manipulationem, & ad leges artis consonum operandi modum. *Processus chymicus* dicitur cum de operatione chymicâ agitur.

LEVIGARE est substantiarum pulverationem ad perfectissimum gradum ducere. Has substantias *conquassatas*, seu pistillo tufas vel trituratas grosso modo, *pulvera* tenuius; dein *leviga* seu in pollen subtilissimum & impalpabile (sive ut aiunt in *Alkool*) redige.

*Levigatio* vel fit simpliciter supra porphyritem *siccè*; aut, si opus sit, affuso liquido. Vel fit *abluendo* in magnâ liquidi quantitate, per *inclinationem* materiam turbidam effundendo, tandem post *subsidentiam* longam *Decantando*,

DEPURARE vel *Defecare* est purum ab impuro separare. Impura quæ post depurationem relinquuntur *Magma* aut *Feces* dicuntur. Pluribus modis fit Depuratio.

PER RESIDENTIAM aut *subsidentiam*: *Decantare* dicitur, Liquor à fecibus per *inclinationem* seu sensim inclinando effunditur, ne feces liquorem turbent.

Per DESPUMATIONEM. Inter coquendum spuma supernatans aufertur.

Per CLARIFICATIONEM. Succos aut Decocta clariora redduntur vel *Filtratione*, vel *Colaturâ*, per Filtrum vel Colum trajiciendo; (liquor colatus, *Colatura* dicitur.) vel additione Albuminis, Aceti, &c. vel fermentatione.

FERMENTATIO autem est motus intestinus substantiarum quo earum principia,



principia ita mutantur ut producta diversa præbeant. Triplex est : prima *vinosa* est, & spiritum ardentem distillatione producit ; secunda *acida*, quâ Aceta parantur ; tertia *putrida*, quâ putrescunt omnia.

Tandem MUNDARE dicitur quoque de separatione rerum impurarum, inutilium, aut nocivarum. Fit ;

- 1.º LAVANDO aquâ, aliove liquore.
- 2.º DECORTICANDO, seu *excorticando*, hoc est à cortice liberando.
- 3.º RADENDO, seu partes exteriores cultro auferendo.
- 4.º EXUNGULANDO, dùm petalorum pars infima rescinditur, &c.

MALAXARE est emollire, manu aut pilâ subigendo.

INCORPORARE est plurima medicamenta in massam coadunare.

DISSOLVERE dicitur de metallis ; SOLVERE autem de salibus. Est convenienti *Menstruo* seu liquore, rem ita dividere & resolvere ut penitus evanescat.

Si in Argento vivo fiat dissolutio *Amalgama* vocatur : *Mars* nequit amalgamari.

Si materia dissoluta fundum menstrui petat, *Præcipitata* dicitur.

INFUNDERE est materiam liquori immergere. Per *Infusionem* Medicamentorum vires extrahuntur. Si Infusio blando & constanti calore fiat DIGESTIO dicitur. Si autem fiat frigidè, MACERATIO nuncupatur. Tandem si radiis solaribus exponatur INSOLATIO est.

DISTILLARE est corporum partes volatiles per Alembicum vi ignis elicere. Fit pluribus modis.

I. PER ASCENSUM dùm Alembicus munitus est capitello.

II. PER LATUS dùm distillatio fit per Retortam.

III. PER DESCENSUM dùm materia distillanda sub igne ponitur.

Hujus distillationis usus, utpotè vitiosus, abolevit.

In distillationibus prodeunt : 1.º volatiliora ut *Spiritus* seu partes tenuissimæ & incorruptibiles, vel *Essentiæ* in quibus potissimum vires medicamentosæ resident.

2.º Partes minus volatiles ut *Phlegma* seu pars aquosior.

3.º *Empireumatica* seu adusta, odoris ingrati ob ignis violentiam.

4.º Remanet in fundo Alembici *Caput mortuum* vel *Terra mortua* (*Terre morte*) seu materia residua ascensionis incapax.



Distillatio corporis solidi *Sublimatio* dicitur: partes ejus volatiles *Flores* vel *Salia volatilia* appellantur & sub formâ solidâ ad capitelum adhærent.

Si liquor distillatus proprias super feces affundatur, ac denuò distilletur, fit *Cohobatio*.

*Rectificantur*, id est iterum distillantur, quædam remedia, ut purissima five in *Alkool* evadant. Vinum cujus pars spirituosâ avolavit *Vappa* dicitur.

**NOTA.** I. Retortæ igni nudo exponendæ *loricantur*, id est argillâ aliâve materiâ, à nimiâ ignis torturâ, defenduntur.

II. In omnibus fere distillationibus vasa *lutantur* five eorum juncturæ vel fissuræ viscido quodam obturantur.

**CRYSTALLISARE** est salia in crystallos efformare: quod fit,

I. Refrigerando, seu in loco frigido solutionem reponendo.

II. Evaporando & refrigerando simul; tum fit evaporatio *ad pelliculam*, hoc est usque dum pellicula ad superficiem liquoris appareat. Crystalis exemptis, evaporatio & refrigeratio instituentur iterum, toties id repetendo donec solutio crystallos dare neget.

Evaporatur *ad siccitatem*, cum humiditas omnis dissipatur.

**CANDISARE** est Saccharum crystallifare.

Quædam salia crystallifationis incapacia sunt; sed ad siccitatem evaporata, denuò humiditatem attrahunt & *in deliquium* seu in liquorem diffuunt: talia sunt *Sal Tartari*, *Butyrum Antimonii*, &c.

**ASSARE**, seu *Torrere*, est in sartagine igni expositâ, Medicamentorum humiditatem absumere, *continue agitando*.

**DECREPITARE** est sal, vi ignis, aquâ crystallifationis cum strepitu privare.

**CALCINARE** verò est principia volatilia omnia vi ignis auferre, ut in *Calce viva*; aut corpora phlogistico privare, ut in *Calce metallicâ*.

**FUMIGARE** est fumo exponere.

**FUNDERE** & *Liquare* est materiam igni exponere donec fluat. *Funderere* ad metalla, *Liquare* ad reliqua pertinet.

**INCINERANTUR** corpora dum in cineres rediguntur.

**NOTA.** I. Materiæ pluries candefactæ & in aquâ toties alternatim immerse, *Extinctæ* dicuntur, sed Mercurius vivus dicitur extinctus quando cum Axungia aut Terebinthina ita miscetur ut percipi nequeat.



II. CEMENTARE vel *Stratificare* est medicamenta cum *Cemento* seu pulvere aut pastâ idoneis alternatim per *strata* seu *stratum super stratum* disponere ; eâ cautione ut primum & ultimum *stratum* sit à cemento.

III. DETONATIO , *Explosio* , seu *Deflagratio* est actio Nitri cum phlogistico combusti , aut solummodò calefacti vel confrieti. Cave ab omni detonatione , sed præsertim à deflagratione *Auri fulminantis*.

DE PRÆPARATIONIBUS  
MEDICAMENTORUM.

ADIPIS PRÆPARATIO.

℞. Adipis recentis cujuscvis animalis sani . *Quantum volueris.*

Fibras & venulas exime , concide minutim & elue multoties aquâ purâ. Liquefcat igne leni ad humiditatis consumptionem ; cave ne comburatur. Cola & reconde in vase idoneo.

ALOES LOTIO.

℞. Aloës . . . . . *Quantum volueris.*

Solve in aquæ fontanæ quantum satis , adhibito leni calore. Cola ; rejectis fecibus , ad Mellis consistentiam evapora.

NOTA. Aloë lucida & purissima non indiget lotionem.

ALTHÆÆ MUCAGO. (a)

℞. Radicum Althææ in taleolas sectarum. *Libram.*  
Aquæ tepentis . . . . . *Pintas vj.*

Digere per viginti quatuor horas suprâ cineres

---

(a) *Mucago* , seu *Mucilago* quasi ad *Mucum* accedens.

calidos, identidem agitando spathâ ligneâ. Dein bulliant donec aqua paulò plus lentescat quam albumen. Tum trajice per setaceum & fortiter exprime.

Eodem modo parantur MUCAGINES { CYDONIORUM,  
FÆNUGRÆCI,  
LINI,  
PSYLLII, &c.

## ALUMINIS PURIFICATIO.

**R**. Aluminis romani . . . . . *Quantùm volueris.*

Solve in sufficienti quantitate aquæ ferventis. Filtra; evapora ad pelliculam. Repone in cellâ ut concrevant crystalli.

Sic purificatur BORAX.

## ALUMINIS USTIO.

**R**. Aluminis rupei . . . . . *Quantùm volueris.*

Mitte in patinam fictilem non vitratam. Igne nudo calcina.

## GUMMI AMMONIACI PURIFICATIO.

**R**. Gummi Ammoniacy . . . . . *Quantùm volueris.*

Solve, leni igne, in sufficienti quantitate Vini albi, aut Aceti. Solutionem lactescensentem pluries per stamen vel cribrum trajice, fortiter exprimendo: colaturam evapora ad mellis consistentiam.

Sic purificantur { BDELLIUM,  
GALBANUM,  
SAGAPENUM,  
OPOPANAX,  
EUPHORBIUM.

*NOTA.* I. Gummi lacrymæ puriores non indigent purificatione.

II. *Scammonium* præparatum **DIAGRIDIUM** vel **DIACRIDIUM** vocatur. Nullâ tamen indiget



præparatione ; sed post pulverationem aëri expō-  
nito ut nauseosum odorem amittat.

ANTIMONII PRÆPARATIO.

**R**. Antimonii crudi in mortario ferreo  
pulverati . . . . . *Quantum volueris.*

Suprà porphyritem leviga. Cum aquâ multâ per-  
misce ; aquam turbidam per inclinationem in vas  
idoneum decanta. Cum Antimonio superstite easdem  
operationes repete donec totum exhaustum sit. Dein  
Antimonium alkoolisatum, per subsidentiam in  
fundo remanens, exsicca & serva.

Eodem modo præparantur {  
BOLUS,  
CERUSSA,  
CINNABARIS,  
CRETA,  
HÆMATITES,  
LITHARGYRUS,  
MAGNES, &c.

ARI FECULA.

**R**. Radicum recentium Ari mundatarum . *Quantum volueris.*

In mortario marmoreo tufas, in sacco canna-  
bino prelo exprime. Succum in vase vitreo reponē.  
Paulatim *Fecula* subsidet, Amyli instar. Decan-  
tato liquore ad Solis calorem *Feculam* exsicca in  
lapide cretaceo chartâ albâ cooperto.

Sic præparatur FÈCULA {  
BRYONIÆ,  
IREOS, &c.

BUFONUM USTIO.

**R**. Bufones . . . . . *Quot volueris.*

Crema igne nudo per horam, in ollâ fictili  
coopertâ non vitratâ. Pulvera & serva.

Sic uri possunt {  
ERINACEI,  
SPONGIÆ, &c.

## BUTYRI MAJALIS PRÆPARATIO.

**R**. Butyri recentis infulsi sub finem Maii  
confecti . . . . . *Quantum volueris.*

Liqua balneo maris in vase fictili vitrato. A  
subsidente fero separa. Reconde in vase & loco  
idoneis.

## CALAMINARIS PRÆPARATIO.

**R**. Lapidis Calaminaris electi . . . . . *Quantum volueris.*

Candefactum in crucibulo, in aquâ Fœniculi ex-  
tingue. Semel atque iterum id repete. Supra por-  
phiritem cum aquâ leviga, & in Trochiscos redige.

Sic præparantur { TUTHIA,  
PUMEX, &c.

## CATECHU PURIFICATIO.

**R**. Catechu selecti & contriti . . . . . *Quantum volueris.*

In sufficienti quantitate aquæ calentis per ali-  
quot horas infunde. Solutionem perfectam per se-  
taceum cribrum trajice. Catechu per residentiam  
defecatum vaporet ad siccitatem.

## CHELARUM CANCRORUM PRÆPARATIO.

**R**. Chelarum nigrarum Cancrorum . . . *Quantum volueris.*

Aquâ fluviatili calente pluries in die renovatâ ab-  
lue, donec nullus in eis deprehendatur odor; tum  
exsicca. Pulvera subtilissimè in mortario ferreo. Su-  
prâ porphiritem leviga, instillando aquam com-  
munem. Ubi Chelæ ori inditæ nullum sub denti-  
bus stridorem edunt eas in Trochiscos redige.

Simili modo præparantur { CORALLA,  
MATER PERLARUM,  
OCULI CANCRORUM,  
OSTREARUM TESTÆ,  
PERLÆ seu MARGARITÆ, &c.



CORNU CERVI CALCINATIO.

**R**. Cornu Cervi apices . . . . . *Quot volueris.*

Ignè violento ad albedinem, in ollâ fictili, apertâ, non vitratâ, combure. Tere in mortario. Suprà porphyritem leviga, instillando aquam, & in Trochiscos redige.

Sic calcinatur EBUR.

CORNU CERVI PHILOSOPHICA PRÆPARATIO.

**R**. Cornu Cervi apices . . . . . *Quot volueris.*

Coque in vase ritè obturato cum sufficiente quantitate aquæ communis, donec exterior pellicula scalpello facilè detrahatur. Hanc pelliculam & medullam extrahe, & apices sicca.

*NOTA.* In distillatione herbarum, Cornua Cervi philosophicè præparari possunt, si in collo Vesicæ suspendantur, donec friabilia evadant.

ESULÆ PRÆPARATIO.

**R**. Corticis medii radice Esulæ . . . . . *Quantum volueris.*

Per viginti quatuor horas in Aceto forti macera. Exime & sicca.

Simili modo præparantur radices HELLEBORI.

HYDRARGYRI PURIFICATIO.

**R**. Hydrargyri . . . . . *Quantum volueris.*

In mortario vitreo cum Aceto Sale marino saturato, tere. Aqua largiori lava. Chartâ bibulâ absterge; dein leni calore sicca. Tandem per alutam trajice & serva.

LAPIDUM PRETIOSORUM PRÆPARATIO.

**R**. Fragmentorum Lapidum pretiosorum. *Quantum volueris.*

Aquâ ablue. In mortario ferreo crasse pulvera.

Suprà chartam pulverem expande; & Magnetis ope, Ferri particulas aufer. Tùm supra porphyritem in alkool leviga.

L A Z U L I P R Æ P A R A T I O.

**R**. Lapidis Lazuli . . . . . *Quantùm vis,*  
Candescat in crucibulo. Suprà porphyritem cum aquâ leviga, & in Trochiscos redige.

L U M B R I C O R U M P R Æ P A R A T I O.

**R**. Lumbricos terrestres . . . . . *Quot volueris,*  
Mudentur à terrâ. Aquâ abluè. Rejectâ aquâ, cum Vino iterum abluè; & illico balneo maris exsicca. Siccos in vase vitreo accurate clauso ferva.

M A R T I S L I M A T U R Æ P R Æ P A R A T I O.

**R**. Limaturæ Martis ope Magnetis à fordibus mundatæ . . . . . *Quantùm vis,*  
Tere in mortario ferreo. Dein supra porphyritem sine aquâ leviga ad alkool.

M E L L I S D E S P U M A T I O.

**R**. Mellis optimi . . . . . *Quantùm volueris,*  
Igni lento expone in vase idoneo donec spumescat: spumas supernatantes abstrahè. Tùm ab igne remove. Per setaceum trajice & ferva.

M I L L E P E D U M P R Æ P A R A T I O.

**R**. Millepedes viventes, coloris argentei . . . . . *Quot volueris,*  
Vino albo suffoca & abluè. Exsicca & ferva.

R H E I T O R R E F A C T I O.

**R**. Rhei pulverati . . . . . *Quantùm volueris.*  
Mitte in patinam ferream. Impone igni moderate,

rato,



rato, continuè spathâ movendo, donec fuscum colorem acquisiverit. Serva ad usum.

Sic torrefiunt MYROBALANI, &c.

NITRI PURIFICATIO.

**R**. Nitri tertix coctionis . . . . . *Quantum volueris.*

In aquâ limpidâ solve. Igne lento ad pelliculam crassam vaporet. Tepidum liquorem filtra. Cristallos cubicas (*Sal marinum*) rejice. Ad crystallisationem repone, & Nitrum exime. Bis, terve processum repete donec liquor crystallos cubicas dare neget. Tum Nitrum Sale marino omninò spoliatum obtinebis.

*NOTA.* Residuum aquæ purificationis, AQUA MATER NITRI, vocatur.

OVORUM PUTAMINUM PRÆPARATIO.

**R**. Putaminum Ovorum . . . . . *Quantum volueris.*

Cum aquâ leviter & diù conquassa. Aquâ plurimâ ferventi multoties ablue. Membranulas decantando rejice. Remanentia in fundo putamina pulvera; leviga, & in Trochiscos redige.

SALIS MARINI DECREPITATIO.

**R**. Salis marini . . . . . *Quantum volueris.*

Projice per vices in ollam fictilem, non vitratam, candentem. Vase cooperto decrepita.

SCILLÆ COCTIO, ad Trochiscos.

**R**. Scillas recentes, ablatis corticibus exterioribus & radiculis . . . . . *Quot volueris.*

Singulas pastâ Tritici subactâ & fermentatâ involve. In clibano coque donec festucâ penetrari possint. Tum singularum squamas, crustâ mundatas, demptis membranulis, pinsa & per setaceum trajice.

## SCILLÆ EXSICCATIO.

**R**. Scillæ squamas . . . . . *Quot volueris.*

Filo trajice ita ut una aliam non attingat. In umbrâ & loco sicco exsiccentur.

## SERI LACTIS PRÆPARATIO.

**R**. Lactis vaccini, vel alterius animalis fani . . . . . *Pintas ij.*

Inde vasi idoneo. Incipiente ebullitione adde,

Cremoris Tartari pulverati . . . . . *Drachmam.*

Vas ab igne remove. Lac coagulatum cola. Colaturam Ovi albumine sine ebullitione clarifica & per filtrum trajice.

## SPONGIÆ PRÆPARATIO.

**R**. Spongiæ nondum in usum vocatæ, ab arenulis expurgatæ, & exsiccatæ . . . . . *Quantum volueris.*

Immerge Cera flavæ liquefactæ, dein prelo fortiter exprime. Refrigeratam exime & serva.

## STYRACIS LIQUIDÆ PURIFICATIO.

**R**. Styracis liquidæ . . . . . *Quantum volueris.*

Per fetaceum trajice.

## SUCCINI PRÆPARATIO.

**R**. Succini . . . . . *Quantum volueris.*

Tere in mortario. Trajice per cribrum. Pollinem supra porphyritem leviga, donec nullæ splendentes particulae appareant.

## SUCCORUM DEFECATIO.

**R**. Herbarum recentium, Florum, aut Fructuum . . . . . *Quantum volueris.*



Contunde in mortario marmoreo, pistillo ligneo; vel abraide, pro rei naturâ. Prelo exprime. Succum sine per subsidentiam residere, limpidum decanta; vel trajice per manicam.

*NOTA.* I. Plantis minùs succulentis, ferventem aquam; viscosis, ignem moderatum adhibe.

II. Succi cum Saccharo vel Melle clarificandi vel coquendi; aut Unguentis & Emplastris admiscendi, defecatione non indigent.

III. Succi acidi aut austeri, uti *Acetosæ, Citri, Cydoniorum, Mororum, Rubi idæi, &c.* Pro Syrupis parandis, in lagenis angusti colli, superaffuso oleo, in loco frigido asserventur.

T E R E B I N T H I N Æ C O C T I O .

*R*. Terebinthinæ venetæ . . . . . *Quantum volueris.*

Coque in sufficienti quantitate aquæ communis, ad Colophoniam duritiem. Exime & serva.

G U M M I T R A G A C A N T H I M U C A G O .

*R*. Gummi Tragacanthi albi & purissimi . . . . . *Quantum volueris.*

Digere in Aquæ communis sufficienti quantitate, donec perfectam solutionem & Mixæ consistentiam acquisiverit. Per cribrum setaceum trajice.





CLASSIS PRIMA.  
DE OPERATIONIBUS GALENICIS.

---

ARTICULUS PRIMUS.  
DE PTISANIS, DECOCTIS ET JUSCULIS.

**O**Mnia hujus articuli remedia decocta sunt sive ebullita. Vix nisi per etymologiam differunt. Decoctum cum hordeo PTISANA vocatur; decoctum fortius, APOZEMA; decoctum ad injectiones CLYSTER, CLYSMA, vel ENEMA; decoctum cum jure, JUSCULUM; decoctum ad irrigandum partes, EMBROCHE; ad fovendum, FOTUS, seu FOMENTUM; Fetus autem ad stomachum EPITHEMA nuncupatur.

CANON. I. Vegetabilia recenter & modicè siccata ( nisi recentia expectantur ) antè coctionem incide & contunde.

II. Bulliant primò Cornua Cervi, Ligna, Cortices, Radices, &c. sicioris & durioris compagis; sub finem coctionis adde Viscosa; tandem Aromatica & Glycyrrhizam rasam & contusam, hæc enim diuturnâ ebullitione amarorem conciliat.

III. Decocta subsidendo depura; si turbida expectantur, hæc per stamen cola.

IV. Ptisanas pro potu & affatim hauriendas, sic para, ut coctione nimia nec lentescant, nec oculis aut palato displiceant.

PTISANÆ.

PTISANA COMMUNIS.

**R**. Hordei integri & in aquâ calidâ loti . . . . . *Uncias ij.*  
Radiciis Graminis mundatæ . . . . . *Unciam.*



Coque in Aquæ communis *sufficienti quantitate*, ad  
*Pintas viij.* sub finem coctionis adde.

Glycyrrhizæ rasæ & contusæ . . . . . *Unciam β.*

Decoctum refrigeratum decanta.

PTISANA seu DECOCTUM HORDEACEUM.

**R**. Hordei integri, in aquâ calidâ loti . . . . . *Unciam.*  
Aquæ communis . . . . . *Pintam iβ.*

Coque ad *crepaturam* (a). Cola.

PTISANA PECTORALIS.

**R**. Orizæ mundatæ & lotæ . . . . . *Unciam.*

Coque ad *crepaturam* (a) in

Aquæ communis . . . . . *Pintis vj.*

Tum per horæ quadrantem infunde,

Radici Althææ mundatæ & incisæ . . . . . *Drachmas ij.*

Foliorum Capillorum Veneris, } *ana* . . . . . *Drachmam.*  
Florum Tussilaginis,

Papaveris rhœados . . . . . *Drachmam β.*

Glycyrrhizæ rasæ & contusæ . . . . . *Drachmas ij.*

Ptisanam refrigeratam decanta.

DECOCTA.

DECOCTUM EMOLLIENS.

**R**. Quatuor herbarum emollientium . . . . . *Uncias ij.*  
Florum Chamæmeli, } *ana* . . . . . *Unciam β.*  
Meliloti,

Coque in Aquæ communis *sufficienti quantitate* ad *Pintas ij.* Cola.

DECOCTUM LAXANS.

**R**. Foliorum Sennæ mundatorum : . . . . . *Unciam.*

(a) Id est ad perfectam mollitiem.





Summitatum ficcarum Scordii, } ana . . . Drachmas. ij.  
 Flavedinis Citri recentis, }

Decoctum refrigeratum decanta.

DECOCTUM ANTI-SCORBUTICUM.

**R**. Radicum Bardanæ, } ana . . . . . Unciam.  
 Oxylapathi, }  
 Aquæ communis . . . . . Pintas v.

Bulliant in vase figulino vitrato ad Pintas iiij. tum injice,

Radice Raphani rusticani incisæ,  
 Foliorum recent. incis. Becabungæ,  
 Barbareæ, } ana. Unc. j.  
 Cochleariæ,  
 Nasturtii aquatici,  
 Trifolii fibrini. }

Vase accuratè obturato, sine decoctum refrigerescere.  
 Percolato liquori adde Citrei Mali flavedinem &  
 succum.

DECOCTUM FORESTI.

**R**. Hordei mundati . . . . . Unciam ß.  
 Cicerum rubrorum . . . . . Unciam iß.  
 Caricas pingues, } ana . . . . . Numero iiij.  
 Jujubas, }  
 Seminum Malvæ, } ana . . . . . Drachmam.  
 Althææ, }  
 Quatuor Seminum frigidorum majorum. Drach. ij.  
 Radicis Liquiritiæ . . . . . Drachmas iiij.  
 Aquæ communis . . . . . Pintas iiij.

Præparata bulliant, suo ordine, ad tertiæ partis consumptionem. Cola.

DECOCTUM SCORZONERÆ, COMPOSITUM.

**R**. Radicum Scorzoneræ, } ana . . . . . Drachmas vj.  
 Graminis, }  
 Hordei integri mundati . . . . . Unciam.

## DE PTISANIS, DECOCTIS ET JUSCULIS.

Rasuræ Cornu Cervi, } ana . . . . . Unciam ℞.  
 Liquiritiæ rasæ & contusæ, }  
 Aquæ communis . . . . . Pintas iij.

Bulliant suo ordine, ad medias. Cola.

## DECOCTUM SUDORIFERUM.

℞. Ligni Guajaci in scobem redacti . . . . . Unciam ℞.  
 Radicum Chinæ in taleolas sectæ, } ana. Drach. vj.  
 Sarsæparillæ minutim incisæ, }  
 Aquæ communis . . . . . Pintas iij.

Digere per viginti quatuor horas, in vase terreo, vitrato, clauso. Dein coque ad Pintas ij. Sub finem adde,

Rasuræ ligni Sassafras, } ana . . . . . Drachmam.  
 Glycyrrhizæ rasæ & contusæ, }

Post infusionem cola.

## INFUSIO AROMATICA, pro Fotu.

℞. Summitatum Rosmarini, } ana . . . . . Drachmas ij.  
 Rutæ, }  
 Salviæ, }  
 Hyssopi, }  
 Lavandulæ, }  
 Florum Chamæmeli,  
 Aquæ communis ferventis . . . . . Pintas iij.

Digere vase clauso. In colaturâ solve,

Salis Ammoniaci . . . . . Drachmam.

NOTA. Si loco Aquæ communis, Vinum rubrum generosum adhibeatur, erit VINUM AROMATICUM, pro Fotu.

## JUSCULA.

## JUSCULUM VIPERINUM.

℞. Viperam vivam.

Caput



Caput amputa; pellem exime; exentera. Incisam, additis sanguine, corde & hepate, coque igne leni per tres quatuorve horas in Aquæ communis sufficienti quantitate ad *Semi-pintam*. Cola.

## JUSCULUM È CANCRIS FLUVIATILIBUS.

**R**. Pulli gallinacei *dimidiam partem*; vel Carnis vitulinæ . . . . . *Uncias xij.*  
Cancros fluviatiles vivos in mortario marmoreo contusos . . . . . *Numero vj.*

Coque igne leni in sufficienti quantitate Aquæ communis ad *Pintam*. Cola; leviter exprime.

*NOTA.* His Jusculis, pro Medici jussu, variæ Plantæ & Radices adduntur.

GELATINA CORNU CERVI, *extemplò paranda.*

**R**. Rasuræ Cornu Cervi . . . . . *Libram ß.*  
Aquæ communis . . . . . *Pintas vj.*

Vase figulino cooperto coque ad *Pintas ij.* Cola cum expressione. Adde,

Sacchari albi . . . . . *Libram ß.*

Ovi Albumine clarifica. Coque igne leni ad Gelatinæ mollioris consistentiam. Sub finem, Flavedine Cetri aromatiza. Repone in loco frigido ut in Gelatinam concreseat.

## ARTICULUS SECUNDUS.

## DE ACETIS, VINIS ET CEREVISIIS.

**H**Æc Remedia fermentationem passâ, variorum Medicamentorum viribus per infusionem imprægnantur.

CANON. I. Vina generosa elige: eorum evaporationem cave.

II. Ingredientia omnia mundata, incisa, & contusa, simul infunde.

III: Herbæ sint modicè ficcatae, ni aliter præscribantur.

### A C E T A.

#### ACETUM ANTI-PESTILENTIALE.

**R**. Summitatum recent. Abfinthii majoris, }  
 minoris, }  
 Rosmarini, } ana. Unc. iß.  
 Salviæ, }  
 Menthæ, }  
 Rutæ, }  
 Florum ficcatorum Lavandulæ . . . . . Uncias ij.  
 Alli, }  
 Acori veri, } ana . . . . . Drachmas ij.  
 Cinnamomi, }  
 Caryophyllorum, }  
 Nucis Moschatae, }  
 Aceti acerrimi . . . . . Pintas viij.

Digere balneo arenæ in matraccio ritè obturato per duodecim dies. Cola fortiter exprimendo. Filtra. Tum adde,

Camphoræ in Spiritu Vini solutæ . . . Unciam ß.

Serva in lagenâ benè obturatâ.

#### ACETUM CAMPHORATUM.

**R**. Camphoræ . . . . . Drachmam.

In mortario lapideo tere, affundendo

Spiritûs Vini rectificati . . . . . Guttas xx.

Adde,

Sacchari albi . . . . . Uncias ij.

Diù simul tritis misce,

Aceti Vini fragrantis . . . . . Uncias x.



## ACETUM LITHARGYRATUM.

**R**. Lithargyri aurei pulverati . . . . . Libram β.  
Aceti acerrimi . . . . . Pintam.

Coque simul in vase fictili ad quartæ partis consumptionem, tum liquorem filtra, & serva.

*NOTA.* 1.º Misce Aceti lithargyrati *Drachmas ij*, cum Aquæ communis *Pintâ*; erit LIQUOR SATURNINUS.

*NOTA.* 2.º Non albescit Liquor, si paretur cum Aquâ stillatitiâ vel pluviali.

## OXYCRATUM.

Fit ex unâ parte *Aceti Vini* & sex *Aquæ*.

## ACETUM SCILLITICUM.

**R**. Scillæ exficcatæ . . . . . Libram β.  
Aceti Vini acerrimi . . . . . Pintas v.

Insolentur, in vase benè obturato, per quindecim dies. Acetum cola, fortiter exprimendo, filtra & serva.

Simili modo parantur ACETA { È FLORIBUS SAMBUCCI,  
È ROSIS RUBRIS,  
È DRACUNCULO HORTENSI, &c.

## VINA.

## VINUM ABSINTHITES.

**R**. Comarum exficatarum utriusque Absinthii . . . . . Uncias ij.  
Vini albi . . . . . Pintas ij.

Macera, per viginti quatuor horas, in matratio obturato, cola cum expressione & filtra.

## VINUM ANTI-SCORBUTICUM.

**R**. Radicum recentium & minutim incisarum Raphani rustici . . . . . Unciam iβ.

Foliorum recentium Cochleariæ,	} ana Drach. vj.
Nasturtii aquatici,	
Becabungæ,	
Trifolii fibrini,	
Lepidii.	
Seminum Sinapi,	
Salis Ammoniaci pulverati . . . . .	Drachmam iß.
Vini albi . . . . .	Pintas vj.

Herbas in mortario marmoreo contunde. Semen Sinapi tere cum aliquantulâ parte Vini. Omnia macerentur in vase idoneo ritè abturato, per aliquot dies. Colatum cum expressione, & serua in lagenis benè obturatis.

## VINUM EMETICUM.

<b>R</b> . Croci metallorum . . . . .	Unciam.
Vini albi optimi . . . . .	Pintam.

Digere in vase vitreo ritè obturato, sæpiùs agitando, per aliquot dies, & simul serua ad usum.

## CEREVISIÆ.

## CEREVISIA ANTI-SCORBUTICA.

<b>R</b> . Radicum Raphani rusticani . . . . .	Uncias vj.
Acetosæ pratensis . . . . .	Uncias iij.
Canellæ albæ . . . . .	Unciam.
Herbarum recentium Trifolii fibrini . . . . .	Uncias iij.

Incisis & contusis macerentur in vase idoneo per aliquot dies in

Cerevisiæ mediæ & recentis . . . . .	Pintis xxx.
--------------------------------------	-------------

## CEREVISIA DIURETICA.

<b>R</b> . Seminum Sinapi,	} ana . . . . .	Uncias iij.
Baccarum Juniperi,		
Seminum Dauci sylvestris . . . . .		Unciam iß.
Foliorum Absinthii vulgaris . . . . .		Unciam.



Incisa & contusa, macerentur in vase idoneo, in

Cerevisiæ mediæ & recentis . . . . . *Pintis xxxx.*

## ARTICULUS TERTIUS. DE EXTRACTIS.

**E**XTRACTA, Decoctis & Infusis analogæ sunt; nam pleraque ebullitione parantur, & evaporatione perficiuntur. Extractorum consistentia varia est pro eorum naturâ, alia enim ficiorem, alia molliorem exigunt.

CANON. I. Decocta vel Infusa, è quibus Extracta parantur, per subsidentiam vel colaturam depura.

II. Substantias gummosas, mucilaginosas, salinas, & saponaceas, Aquâ extrahe; oleosas vero & resinosas, Spiritûs Vini infusione.

III. Levi ebullitione in vasis figulinis & balneo maris vaporet Extractum, ne quid metallicum aut, nimio ignis gradu, odorem empireumaticum seu adustum contrahat.

IV. Ad evaporationem faciliorem vasa plana adhibe.

V. Extracta in vasis vitreatis reconde; quæ verò temporis lapsu duriora evadunt vesicis, Oleo vel liquore idoneo illitis, prius involuta sint.

### EXTRACTUM ABSINTHITES.

**R**. Herbarum Absinthii recenter siccatarum *Quantum vis.*

Bulliant in Aquæ communis sufficienti quantitate. Colatura fortiter expressa, igne lento, ad Mellis crassioris consistentiam vaporet.

Eodem modo parantur EXTRACTA Herbarum { AGRIMONIÆ,  
CENTAURII MINORIS;  
CARDUI BENEDICTI,  
Fructuum COLOCYNTHIDIS,

Radicum { ENULÆ CAMPANÆ,  
GENTIANÆ,  
HELLEBORI NIGRI,  
LAPATHI, &c.

## EXTRACTUM MENYANTHES.

**R**. Succī defecati foliorum Menyanthes . *Quantum vis.*  
Vaporet igne lento ad Mellis spissitudinem.

Eodem modo parantur EXTRACTA Herbarum { CICHORII,  
DENTIS LEONIS,  
FUMARIÆ,  
CICUTÆ, cum succo non  
defecato.

## EXTRACTUM RHEI.

**R**. Rhei electi incisi . . . . . *Quantum vis.*

Affunde Aquæ ferventis quantum sufficit, digere balneo maris per duodecim circiter horas. Liquorem calentem cola cum expressione, & colaturam serva. Materiæ superstiti novam Aquæ ferventis quantitatem affunde. Digere ut supra. Cola calidè cum expressione forti.

Colaturas calentes mixtas trajice per manicam. Vaporent balneo maris ad debitam consistentiam.

Simili modo parantur EXTRACTA { CROCI,  
KINÆ-KINÆ.

## EXTRACTUM JUNIPERI.

**R**. Baccarum Juniperi maturarum & recentium . . . . . *Libras iiij.*

Contundantur & bulliant ad mollitiem in .

Aquæ communis . . . . . *Pintis viij.*

Liquor fervens exprimatur per manicam, coletur & balneo maris vaporet ad Extracti liquidi consistentiam.



EXTRACTUM CATHOLICUM.

**R**. Foliorum Sennæ mundatorum . . . . . *Unciam.*

Turbith gummosi,  
 Radicis Hellebori nigri,  
 Agarici albi & levis,  
 Rhabarbari electi,  
 Pulpæ Colocynthidis. } *ana . . . . . Unciam ℞.*

Incisa & contusa, digere balneo arenæ per duos  
 tresve dies in cucurbitâ vitreâ, cum

Spiritûs Vini rectificati . . . . . *Pintis ij.*

Exprime fortiter. Vaporet ad Mellis consistentiam.

Tum,

**R**. Magma prioris Infusionis

Digere per horas viginti quatuor, in Aquæ commu-  
 nis *Pintis ij.* Bulliant; unâ aut alterâ ebullitione factâ,  
 cola cum expressione & filtra: vaporet ad Mellis consisten-  
 tiam. Dein,

**R**. Extracta duò suprâ dicta non refrigerata,  
 Aloës lucidæ pulveratæ . . . . . *Drachmas vj.*

Misce diligenter. Cùm refrixerint adde,

Scammonii subtiliter pulverati . . . . . *Drachmas vj.*  
 Extracti Croci . . . . . *Scrupulum ℞.*

Misce iterùm exactè, & aromatiza cum

Oleorum essentialium Cinnamomi,  
 Caryophyllorum, } *ana . Guttis iij.*  
 Anisi.

Malaxa aliquamdiù & serva.

*NOTA.* Si quis primam infusionem distillare velit,  
 extrahet Spiritum Vini.

## EXTRACTUM OPII.

**R**. Opii minutim incisi . . . . . *Uncias iij.*  
 Aquæ pluvialis purissimæ . . . . . *Pintas ij.*

Inde matratio vitreo. Igne graduato arenæ bulliant per duas horas. Liquor, colatus in vase figulino vitreato, vaporet ad Mellis consistentiam.

Interea, magma prioris colaturæ levi calore exsicca; tum, affuso Spiritu Vini ad eminentiam quatuor digitorum, per duodecim horas digere. Liquor colatus vaporet balneo mariæ ad Mellis consistentiam.

Tandem Extracta duo misce exactè, & balneo mariæ inspissa, donec Pilulæ efformari possint.

EXTRACTUM seu SAL KINÆ-KINÆ *Comitis de Lagaray.*

**R**. Corticis Peruviani conquassati . . . . *Uncias ij.*  
 Aquæ frigidæ . . . . . *Pintas viiij.*

Inde vasi vitreo. Macera per duos dies sæpe agitando. Filtra. Sine ebullitione vaporet ad *Pintam*. Frigidam filtra denuò, inde tribus aut quatuor faventinis lancibus. Balneo maris exsicca. Cultello squamatim abraide. Serva in vase optimè obturato.

## ARTICULUS QUARTUS.

## DE MELLITIS, SYRUPIS ET LOOCH.

**I**N hoc articulo, Remedia liquida ex Melle vel Saccharo plerumquè condita, locantur. Quæ ex Melle MELLITA, quæ verò ex Saccharo SYRUPI vocantur.

Quædam alia Remedia cum Melle aut Saccharo, extempore parantur: scilicet, SUPPOSITORIUM, ano inferendum.

EMULSIO, Lacti similis, ex seminibus oleosis, ut Amygdalis, &c. elicitur.

LOOCH



LOOCH vel ECLEGMA, seu LINCTUS sensim deglutitur.

JULEP seu JULAPIUM ex Aquâ & Syrupo paratur.

OLEOSACCHARUM vel ELEGOSACCHARUM est Oleum stillatitium cum Saccharo mixtum.

CANON. I. Articuli primi tres priores Canones, huc revoca.

II. Syrupi non coquendi Saccharo purissimo indigent. Et ratione liquoris, duplum Sacchari pondus, balneo maris dissolvendum adhibe.

III. Syrupos cum Albumine clarifica.

IV. Syrupos è succis acidis aut austeris, in vase figulino vitreato confice & in lagenis ferva.

V. Syrupi coctio cognoscitur dum è cochleari, guttæ ultimæ non delabuntur sphericæ, sed elenchi formam referentes.

MELLITA.

MEL MERCURIALE.

**R**. Succis Mercurialis, } ana . . . . . Partes æquales.  
Mellis optimi, }

Misce, coque. Despuma, & ad Syrupi consistentiam redige.

MEL ROSATUM.

**R**. Petalorum Rosarum rubrarum recentium . . . . . Libras iij.  
Aquæ bullientis . . . . . Pintas xij.

Digere per duodecim horas in vase terreo vitreato, cola & exprime. Parem Petalorum Rosarum quantitatem in colaturâ digere; idque tertio repete. Ultimæ colaturæ ponderatæ, adde,

Mellis optimi . . . . . Parem quantit.

Unicâ factâ ebullitione, cola, & ad Syrupi consistentiam coque.

## OXYMEL SIMPLEX.

**R**. Mellis optimi despumati . . . . . *Libras ij.*  
 Aceti Vini optimi . . . . . *Pintam.*

Coque igne lento, in vase fictili ad Syrupi consistentiam.

## OXYMEL SCILLITICUM.

**R**. Mellis optimi despumati . . . . . *Libras ij.*  
 Aceti scillitici . . . . . *Pintam.*

Coque ut Oxymel simplex.

## HYDROMEL VINOSUM.

**R**. Mellis optimi . . . . . *Partem unam.*  
 Aquæ communis . . . . . *Part. quinque.*

Bulliant igne lento. Despuma donec Ovum recens, crudum, injectum supernatet. Liquorem quiete depuratum dolio inditum, ad fermentationem repone. Dùm odorem vinosum acquisiverit, liquorem decapula & ferva.

## MEL VIOLACEUM.

**R**. Florum integrorum & recentium Violarum . . . . . *Libras ij.*  
 Aquæ calidæ . . . . . *Pintas iiij.*

Digere per duodecim horas. Cola cum expressione. Adde Mellis optimi *Libras vj.* Coque. Despuma, & in Syrupi consistentiam redige.

## SUPPOSITORIUM COMMUNE.

**R**. Mellis . . . . . *Drachmas iiij.*  
 Salis marini . . . . . *Drachmam ß.*

Coque ad spissitudinem, adde,

Saponis veneti minutim incisi . . . . . *Drachmam.*

Liquificato, fiat Suppositorium.



SYRUPI SIMPLICES.

SYRUPUS DE CAPILLIS VENERIS.

**R**. Adianti americani . . . . . *Unciam.*  
Aquæ Bullientis . . . . . *Pintas vj.*

Digere per duas horas. Cola, adde,

Sacchari albi . . . . . *Libras iiij.*

Coque in Syrupum Aquâ Naphæ, si lubet, aromatizandum.

Eodem modo paratur SYRUPUS DE ABSINTHIO SIMPLEX.

SYRUPUS DE FARFARA.

**R**. Florum Farfaræ recentium . . . . . *Libras iiij.*  
Aquæ ferventis . . . . . *Pintas xij.*

Digere per noctem. Manè factâ unâ aut alterâ ebullitione cola cum expressione.

In colaturâ, novam digestionem cum pari florum quantitate, & per idem temporis spatium repete. Cola & fortiter exprime. Adde,

Sacchari albi . . . . . *Libras iiij.*

Clarifica. Coque in Syrupum.

Eodem modo paratur SYRUPUS DE NYMPHÆA.  
Cum petalis mundatis & marcidis.

SYRUPUS DE PAPAVERE ALBO.

**R**. Capitem Papaveris albi, maturorum, recentium & abjectis feminibus . . . . . *Libras ij.*

Aquâ frigidâ abluere. Scinde minutim. Coque ad molliem in sufficienti quantitate Aquæ communis ad *Pintas vj.* Cola cum expressione. Decoctum clarifica. Adde,

Sacchari albi . . . . . *Libras iiij.*

Coque in Syrupum

## SYRUPUS DE PAPAVERE ERRATICO.

**R**. Petalorum recentium Papaveris rhœados *Libram.*  
 Aquæ ferventis. . . . . *Pintas iij.*

In vase figulino vitreato digere per octo horas. Cola cum expressione.

Novam & æqualem petalorum quantitatem in colaturâ digere denuo. Cola cum expressione. Adde,

Sacchari albi . . . . . *Libras iij.*

Clarifica & coque in Syrupum.

## SYRUPUS DE ROSIS PALLIDIS.

**R**. Petalorum Rosarum pallidarum . . . *Quantum satis,*

Ut vas figulinum repleatur. Quibus affunde Aquæ bullientis quantum vas capere potest. Ritè obtura. Stent in infusione per viginti quatuor horas. Bulliant & colentur cum expressione. In colaturâ aliam Rosarum infusionem ter quater vè eâdem methodo repete, donec petalorum color in infuso intactus remaneat. Tandem postremæ colaturæ ponderatæ, adde Sacchari albi *param quantitatem.* Clarifica. Coque in Syrupum.

Eodem modo paratur SYRUPUS DE FLORIBUS PERSICIS.

## SYRUPUS DE ROSIS SICCIS.

**R**. Rosarum rubrarum recenter siccatarum *Libram ss.*  
 Aquæ calentis . . . . . *Pintas iij.*

Digere per viginti quatuor horas. Bulliant. Cola cum expressione. Adde,

Sacchari albi . . . . . *Libras iij.*

Clarifica. Coque in Syrupum.

## SYRUPUS VIOLACEUS.

**R**. Petalorum Violarum recentium mundatorum & contusorum . . . . . *Libram.*



DE MELLITIS, SYRUPIS ET LOOCH.

189.

Aquæ ferventis . . . . . Pintas ij.

Stent in vase fictili vitreato & cooperto, donec refrigerescant. Colaturæ mediocriter expressæ & ponderatæ, adde,

Sacchari albissimi pulverati, ratione liquoris . . . . . Duplum.

Fiat Syrupus Balneo maris.

Eodem modo fit SYRUPUS È FLORIBUS TUNICÆ.

SYRUPUS DE KINA-KINA.

**R**. Corticis Peruviani conquassati . . . . . Uncias vj.  
Vini rubri generosi . . . . . Pintas ij.

Digere vase clauso, per octo dies, identidem agitando. Filtra. Adde,

Sacchari albi, ratione liquoris . . . . . Duplum.

Coque in Syrupum.

SYRUPUS DE STIBIO.

**R**. Vitri Antimonii subtiliter pulverati . . . . . Unciam.  
Infunde in Vini albi generosi . . . . . Pintâ.

Stet in infusione per tres quatuorve dies, in vase vitreo, sæpius agitando. Filtra, adde,

Sacchari albi, ratione liquoris . . . . . Duplum.

Fiat Syrupus balneo maris.

SYRUPUS È SUCCO CICHORII.

**R**. Succu Cichorii igne defecati, } ana . . . . . Partes æquales.  
Sacchari albi, }

Misce. Clarifica. Coque in Syrupum.

Eodem modo parantur SYRUPI È SUCCO { BETONICÆ,  
BRASSICÆ RUBRÆ;  
FUMARIÆ, &c.

## SYRUPUS È SUCCO CITRI.

**R**. Succi Citri per subsidentiam defecati . . . *Quantum vis.*  
 Sacchari albissimi, ratione liquoris . . . *Duplum.*

Fiat Syrupus, in vase fictili, balneo maris.

Eodem modo parantur SYRUPI

EX ACETO VINI,  
 È SUCCO FRUCTUUM BERBERIS,  
 RIBIUM,  
 CYDONIORUM,  
 LIMONIUM,  
 MORORUM, &c.

## SYRUPUS È CORTICIBUS CITRI.

**R**. Flavedinum Citri . . . . . *Uncias vj.*  
 Aquæ ferventis . . . . . *Pintas ij.*

Digere balneo maris, in vase clauso, per duodecim  
 horas. Cola. Adde,

Sacchari albissimi, ratione liquoris . . . *Duplum.*

Fiat Syrupus balneo maris. Refrigeratum aromatiza  
 Spiritu Citri.

## SYRUPUS DE HYSSOPO, SIMPLEX.

**R**. Summitatum Hyssopi mediocriter sicca-  
 tarum . . . . . *Uncias iiij.*  
 Aquæ communis . . . . . *Pintas ij.*

Distilla balneo maris donec elicita sint *Unciæ vj.*  
 Balneo maris, solve in liquore distillato

Sacchari albissimi pulverati . . . . . *Uncias xij.*

Fiat Syrupus. Tum,

**R**. Distillationis residuum.

Cola. Adde,

Sacchari albi . . . . . *Libras iiij.*



Clarifica Albumine. Coque in Syrupum. Tandem Syrupos supra dictos ferè frigidos misce, & serva in lagenis optimè obturatis.

Simili modo parantur SYRUPI SIMPLICES { DE PRASSIO,  
DE MENTHA CRISPA,  
DE MELISSA, &c.

SYRUPUS DE RHAMNO CATHARTICO.

**R**. Succi depurati baccarum maturarum  
Rhamni cathartici . . . . . *Pintas vj.*  
Sacchari albi . . . . . *Libras iij.*

Coque in Syrupum.

SYRUPI COMPOSITI.

SYRUPUS ABSINTHITES, COMPOSITUS.

**R**. Foliorum Absinthii pontici tenui-folii *Uncias viij.*  
Rosarum rubrarum . . . . . *Uncias ij.*  
Spicæ Indicæ . . . . . *Drachmas iij.*

Mixta, inde cucurbitæ vitreæ. Adde,

Vini optimi, veteris, } *ana . . . . . Pintas ijs.*  
Succi Cydoniorum, }

Digere in cucurbitâ vitreâ, clausâ, per viginti quatuor horas. Distilla igne arenæ donec elicita sint circiter *Unciæ vj.* Balneo maris dissolve, in liquore distillato,

Sacchari albissimi, ratione liquoris . . *Duplum.*

Fiat Syrupus. Tum,

**R**. Distillationis residuum.

Coque in vase terreo per horæ quadrantem. Cola cum expressione forti. Adde,

Sacchari albi . . . . . *Uncias xx.*

Albumine clarifica. Igne moderato coque in Syrupum.

Tandem Syrupos refrigeratos misce.

SYRUPUS DE ACETO CUM FRAMBŒSIIS.

**R**. Frambœsiarum maturarum . . . . . *Uncias iij.*  
Aceti acerrimi . . . . . *Pintam.*

Macera per viginti quatuor horas in vase vitreo.  
Cola. Adde, ratione liquoris,

Sacchari albissimi. . . . . *Duplum.*

Fiat Syrupus balneo maris.

SYRUPUS DE ALTHÆA FERNELII.

**R**. Radicum Althææ recentium . . . . . *Uncias ij.*  
Asparagi,  
Graminis, } *ana . . . . . Unciam ß.*  
Liquiritiæ,  
Passularum exacinarum,  
Cicerum rubrorum,  
Cymarum Malvæ,  
Althææ,  
Parietariæ, } *ana . . . . . Unciam.*  
Foliorum Pimpinellæ minoris,  
Plantaginis majoris,  
Adianti nigri.

Coque in sufficienti quantitate Aquæ fontanæ ad *Pintas vj.* In colaturâ adde,

Sacchari albi . . . . . *Libras iij.*

Albumine clarifica. Coque in Syrupum.

SYRUPUS ANTI-SCORBUTICUS.

**R**. Foliorum virentium Cochleariæ,  
Beccabungæ,  
Nasturtii aquatici, } *ana Libram.*  
Radice Raphani rustici,

Flavedinis



Flavedinis Aurantium amarorum . . . . . *Uncias ij.*  
 Cinnamomi . . . . . *Unciam ℞.*

Incisa & contusa inde cucurbitæ vitreæ. Affunde statim

Vini albi generosi . . . . . *Pintas iiij.*

Capitello protinùs adaptato & ritè obturato, macera per biduum. Balneo maris distilla leni calore donec elicitata sit liquoris spirituosus & volatilis *Libra.* Fiat Syrupus, in vase vitreo clauso, Balneo maris, cum

Sacchari albissimi, ratione Liquoris . . . *Duplo.*

Tum,

**R**. Liquorem in cucurbitâ superstitem, collatum cum forti expressione, per residentiam & decantationem depuratum,  
 Sacchari albi . . . . . *Libras ij.*

Coque in Syrupum. Tepidum priori admisce.

S Y R U P U S D E A R T E M I S I A .

**R**. Radicum Iridis florentinæ,  
           Helenii,  
           Rubix tinctorum,  
           Valerianæ sylvestris,  
           Levistici,  
 Nardi indici,  
 Cinnamomi . . . . . *Unciam.*

} *ana . Unciam ℞.*

Incisa & contusa inde cucurbitæ vitreæ. Affunde

Aquæ communis . . . . . *Libras decem.*

Vase tecto, stent in digestionem per viginti horas.

Tum adde,

Foliorum Artemisix, recentium . . . . . *Uncias iiij.*  
 Herbarum Pulegii,  
           Calaminthæ, } *ana . . . . . Uncias ij.*

Herbarum Nepetæ,	}	<i>ana . . . . . Uncias ij.</i>
Melissæ,		
Majoranæ,		
Marrubii albi,		
Matricariæ,		
Seminum Anisi,	}	<i>ana . . . . . Unciam ℥.</i>
Fœniculi,		
Dauci sylvestris,		
Rutæ.		

Incisa & contusa digere per duodecim horas. Adaptato capitello, distilla donec elicita sit liquoris *Pinta* in quâ dissolve leni igne

Sacchari albissimi . . . . . *Libras ij.*

Fiat Syrupus. Tum,

**R**. Quod in cucurbitâ superest,

Bulliat ad *Pintas iiij.* Cola cum expressione, adde,

Sacchari albi . . . . . *Libras ij.*

Clarifica. Tum adde,

Mellis despumati . . . . . *Uncias xij.*

Coque in Syrupum. Frigidum priori frigido immisce.

#### SYRUPUS BALSAMICUS DE TOLU.

**R**. Syrupi de Capillis Veneris, recens facti ac tepidi . . . . . *Libram i℥.*

Immisce paulatim

Tincturæ Balsami Tolutani . . . . . *Unciam.*

Agitatione mixturam perfice. In balneo maris detine usque dum sit exhalatus spiritus. Serva in lagenis ritè obturatis.

#### SYRUPUS DE CICHORIO CUM RHEO.

**R**. Radicum Cichorii . . . . . *Uncias iij.*



Radicum Apii,  
                   Taraxaci,                    } ana . . . Unciam.  
 Herbæ & Florum Cichorii.

Omnia recentia, incisa & contusa, decoque in sufficienti quantitate Aquæ communis ad *Pintas iij*: in colaturâ infunde

Rhei optimi incisi . . . . . *Uncias vj.*

Bulliant leviter. Cola cum expressione. Per subsidentiam depura, & cum

Sacchari albi . . . . . *Libris iiij.*

Coque in Syrupum.

SYRUPUS DE ERYSIMO, LOBELII.

**R**. Erysimi totius, recentis . . . . . *Libras ij.*

Passularum exacinarum,  
 Hordei integri,  
 Radicum recentium Helenii,  
                                   Tussilaginis,  
                                   Liquiritiæ rasæ &  
                                   contusæ,                    } ana *Unc. ij.*

Herbarum Borriginis,  
                   Cichorii,                    } ana . *Unciam.*  
                   Capillorum Veneris,

Florum Borriginis,  
                   Buglossi,                    } ana . . . *Drachmas ij.*  
                   Violarum,  
                   Anthos,  
                   Stœchados,

Seminum Anisi . . . . . *Drachmas vj.*

Incidenda incide, contundenda contunde. Coque in

Aquæ communis . . . . . *Pintis vj.*

Ad medias. Cola cum expressione. Adde,

Succi Erysimi . . . . . *Pintam ß.*





**R**. Succi Cydoniorum . . . . . *Uncias xxxvj.*  
 Rosarum rubrarum . . . . . *Uncias ij.*

Digere per noctem. Mane ebullitione factâ, cola. Adde

Liquorem è distillatione superstitem,  
 Sacchari albi . . . . . *Libras iijß.*

Clarifica. Coque in Syrupum, cum refrixerit priori  
 etiam refrigerato immisce & serva.

## SYRUPUS DE KARABE.

**R**. Opii purissimi minutim incisi . . . . . *Scrupulos ij.*  
 Aquæ communis . . . . . *Uncias xij.*

Inde vasi vitreo. Digere ad Opii solutionem. Cola  
 cum expressione forti. Adde,

Sacchari albi . . . . . *Libram.*

Clarifica. Coque in Syrupum crassioris consistentiæ.  
 Syrupo refrigerato adde,

Spiritûs Succini . . . . . *Scrupulos ij.*

Misce. Serva in lagenis accuratè obturatis.

## SYRUPUS DE PÆONIA.

**R**. Radicis Pæoniæ maris recentis, } *ana . . . . . Uncias ij.*  
 Rasuræ Guajaci, }

Buxi, } *ana . . . . . Unciam.*  
 Visci Quercini, }

Seminum Pæoniæ maris . . . . . *Unciam ß.*

Herbarum recentium Betonicæ, } *ana . . . . . Unciam.*  
 Galegæ, }  
 Verbenæ, }

Hyssopi } *ana . . . . . Unciam ß.*

Florum Lavandulæ,

Anthos, } *ana . . . . . Drachmas ij.*  
 Stœchados, }

Aquæ communis . . . . . *Pintas vj.*

Primò rasuras Guajaci, Buxi, cum Visco Quercino contuso infunde. Digere per viginti quatuor horas. Bulliant donec liquoris supersint *Pintæ iiij*, tum cætera suo ordine adjice & bulliant ad medias. Cola cum expressione, adde,

Sacchari albi . . . . . *Libras iiij*

Clarifica. Coque igne lento in Syrupum.

SYRUPUS DE POMIS, SOLUTIVUS.

**R**. Succiper subfidentiam defecati Pomarum  
Curtipendularum, vel earum defectu  
Renetiarum. . . . . *Libras vj.*  
Foliorum Sennæ mundatorum . . . . . *Uncias viij.*  
Seminum Anisi . . . . . *Drachmas vj.*  
Croci . . . . . *Drachmas ij.*

Digere per viginti quatuor horas. Cola cum expressione. Adde,

Sacchari albi . . . . . *Libras iij.*

Clarifica coque, igne lento, in Syrupum.

SYRUPUS DE QUINQUE RADICIBUS APERIENTIBUS.

**R**. Radicum recentium Apii,  
Asparagi,  
Fœniculi, } *ana. Uncias iij.*  
Petroselini,  
Rufci,  
Aquæ communis . . . . . *Pintas vj.*

Bulliant ad tertiæ partis consumptionem. Cola cum expressione. Adde,

Sacchari albi . . . . . *Libras iij.*

Clarifica. Coque in Syrupum.



SYRUPUS DE ROSIS PALLIDIS CUM SENNA ET AGARICO.

**R**. Infusionis Rosarum pallidarum clarificatæ,  
 (vide confectionem Syrupi de Rosis  
 pallidis) . . . . . *Pintas ix.*  
 Foliorum Sennæ mundatorum . . . . . *Uncias viij.*  
 Agarici electi & incisi . . . . . *Uncias iiij.*  
 Seminum Anisi contusorum . . . . . *Unciam ſ.*  
 Zinziberis contusi . . . . . *Drachmas ij.*

Digere per viginti quatuor horas. Cola cum expressione;  
 residuum bulliat cum Aquæ communis *Pintis iiij*, ad  
 medias. Colaturam priori admisce. Adde,

Sacchari albi . . . . . *Libras iiij.*

Clarifica. Coque in Syrupum.

SYRUPUS DE SYMPHYTO.

**R**. Radicis Symphyti majoris . . . . . *Uncias ij.*  
 Foliorum Symphyti majoris, } *ana . . . . . Uncias iiij.*  
 Prunellæ, }  
 Plantaginis, } *ana . . . . . Uncias ij.*  
 Pimpinellæ, }  
 Centinodiæ, }  
 Florum ficcatorum Tussilaginis, } *ana Unciam.*  
 Rosarum rubrarum, }

Mundatis & incisis omnibus affunde,

Aquæ communis . . . . . *Pintas vij.*

Coque leviter bulliendo. Cola cum expressione. Adde

Sacchari albi . . . . . *Libras iiij.*

Clarifica. Coque in Syrupum.

SYRUPUS DE STÆCHADE.

**R**. Florum Stœchados arabicæ . . . . . *Uncias iiij.*  
 Foliorum Thymi, }  
 Betonicæ, } *ana. Unciam ſ.*  
 Calaminthæ vulgaris, }  
 Origani, }

Foliorum Salvix,	}	ana . . . . .	Unciam $\beta$ .
Florum Rosmarini,			
Seminum Rutæ,	}	ana . . . . .	Drachmas <i>ij</i> .
Pæoniæ maris,			
Fœniculi,			
Sacchari albissimi . . . . .			Libras <i>ij</i> .
Aquæ communis . . . . .			Pintas <i>vj</i> .

Incidenda incisa, contundenda contusa; inde (excepto Saccharo) cucurbitæ vitreæ. Digere per quatuor horas. Capitello imposito balneo maris distilla usque dum prolectæ sint liquoris circiter *Unciæ xij*; tum,

**R**. Liquorem antea distillatum,  
 Radicum Zinziberis,  
     Calami aromatici, } ana . . . . . *Drachmas ij*.  
 Cinnamomi,

Digere per noctem. Cola. Adde,

Sacchari pulverati, ratione liquoris . . . *Duplum*.

Fiat Syrupus balneo maris:

Aliundè,

**R**. Materiam in cucurbitâ residuam,

Bulliat usque dum supersint liquoris *Pintæ ij*. Cola cum expressione. Adde,

Sacchari . . . . . *Reliquum*.

Clarifica. Coque in Syrupum. Tandem utrumque refrigeratum misce, & serva in lagenis exacte obturatis.

#### SYRUPUS VERMIFUGUS.

**R**. Prunorum damascenorum . . . . . *Uncias viij*.  
 Foliorum Sennæ mundatorum . . . . . *Uncias vj*.  
 Seminum Contra . . . . . *Uncias ij*.  
 Aquæ communis . . . . . *Pintas iiij $\beta$* .  
Coque





## APPENDIX.

## EMULSIO COMMUNIS.

**R**. Amygdalarum dulcium excorticatarum, } ana Drach. ij.  
 Seminum quatuor frigidorum majorum, }  
 Sacchari albi . . . . . Unciam ß.

Simul in mortario marmoreo contunde sensim affun-  
 dendo,

Aquæ communis . . . . . Pintani.

Cola fortiter exprimendo.

## ARTICULUS QUINTUS.

## DE ROB, CONSERVIS ET CONDITIS.

**R**OB seu GELATINÆ aut MIVÆ sunt succi cum Saccharo ad Mel-  
 lis consistentiam cocti.

Plantarum partes cum Saccharo coctæ, si contusæ sint & in pulpam  
 redactæ, CONSERVÆ dicuntur, si vero integræ CONDITA nomi-  
 nantur.

CANON. I. Rob & Conservæ plantarum partes jam perfectas requi-  
 runt; ad Conditâ verò, radices juniores tempore verno evulsas,  
 flores nondùm explicitos, fructus ante maturitatem perfectam lectos  
 adhibe; nisi aliter præscribatur.

II. Galatinæ ritè coctæ sunt, si gutta in marmor delapsa & refrigerata  
 glutinis consistentiam acquirat; aut si digiti Gelatinâ inquinati quasi  
 conglutinentur.

III. Conservæ, ut plurimùm triplum Sacchari pondus, ratione Reme-  
 dii, requirunt.

IV. Pulpas per cribrum setaceum inversum, convexæ partis cochlearis  
 ope, trajice.



## R O B E T G E L A T I N Æ.

## ROB seu GELATINA RIBIUM.

**R**. Ribium maturarum, à petiolis mundatarum . . . . . *Libras iij.*

Bulliant in vase figulino vitreato, cum Aquæ communis tantillo. Sæpissimè agita, donec fructus rugas contrahant: tum cola sine ullâ expressione. Succo limpidissimo adde,

Sacchari albi . . . . . *Libras ij.*

Coque igne satis valido ad consistentiam Gelatinæ.

## R O B S A M B U C I.

**R**. Succi baccarum maturarum Sambuci optimè depurati . . . . . *Libras iij.*

Bulliant in vase figulino igne lento ad medias, tum adde,

Sacchari albi . . . . . *Uncias iij.*

Coque in Rob consistentiam.

## M I V A seu GELATINA CYDONIORUM.

**R**. Cydoniorum maturefcentium . . . . . *Libras viij.*

Absterge cortices. Semina & eorum involucra abjice. Incide in frusta. Affunde,

Aquæ communis . . . . . *Pintas xx.*

Bulliant ad medias. Cola cum expressione. Adde,

Sacchari albi . . . . . *Libras vj.*

Clarifica. Igne lento ad Gelatinæ consistentiam coque.

Sic paratur GELATINA È POMIS, &c.





CORTICES CITRI CONDITI.

**R**. Corticum Malorum Citreorum recentium *Libram β.*  
 Aquæ communis . . . . . *Quant. suffic.*

Macera ad mollitiem. Bulliant. Cola. Cortices in vase dispone, tum,

**R**. Colaturam supra dictam;  
 Sacchari albi . . . . . *Libram.*

Clarifica. Coque ad Syrupi spissioris consistentiam. Super Cortices coctos affunde. Post triduum decanta. Denuo coque ad debitam consistentiam; idque toties repete donec Syrupus perfectam consistentiam fervet.

Eodem modo condiuntur CORTICES AURANTIORUM,

RADICES { ANGELICÆ,  
 ENULÆ CAMPANÆ,  
 ERYNGII, &c.

PULPA CYDONIORUM CONDITA.

**R**. Cydoniorum à feminibus & eorum involucris mundatorum. . . . . *Libras vj.*

Coque ad mollitiem in Aquæ communis *sufficienti* quantitate. Per cribrum trajice. Adde,

Sacchari albi . . . . . *Libras ij.*

Coque ad Conservæ consistentiam.

PULPA CYNOSBATI CONDITA.

**R**. Cynosbati fructus ab arillis & lanugine mundatos . . . . . *Quantum vol.*

Cum tantillo Vini rubri macera ad mollitiem in vase idoneo: contunde. Per cribrum trajice. Adde,

Sacchari albi pulverati, ratione Pulpæ. *Duplum.*

Misce.

## ARTICULUS SEXTUS.

### DE PULVERIBUS.

**P**ulveres sunt vel simplices vel compositi. Pulveres simplices quare in Præparationibus. Compositi verò, diversa simplicia simul unita continent & SPECIES præcipuè dicuntur dùm aliis compositionibus inserviunt. In duas series dividuntur, ALTERANTES nempe & PURGANTES.

CANON. I. Cariosa, exesa, immunda, corrupta, uti & plantarum stipites abjice.

II. Omnia in mortario aneo, pistillo ferreo tusa, per cribrum setaceum vel sericeum trajice; Mineralia tamen, Lapidés & Terras, porphyrio leviga.

III. Gummi aliaque tritu difficilia admisce ficcioribus, ut post pulverationem per cribrum unà trajiciantur.

IV. Quæ seorsim sunt pulveranda quasdam cautiones exigunt.

*Rosas, Crocum, & similia, modicè & leni admodum calore in chartaceo sacco sicca.*

*Colocynthisdem, Euphorbium, Cantharides, Helleborum album & similia guttis aliquot Aquæ idoneæ insperge, ne polline volatili Artifex lædatur. Euphorbium terendo, nares obtura.*

*Gummi Tragacanthum & Arabicum ficcata calefacto mortario tunde.*

V. Pulveres ex Aromaticis parati, exiguâ quantitate & in vasis vitreis probè obturatis ferventur.

### PULVERES ALTERANTES.

#### PULVIS ARI BIRKMANNI.

**R**. Radicum ficcat. Ari . . . . . *Uncias ij.*  
 Acori veri,  
 Pimpinellæ albæ, } . . *Unciam.*



Lapidum Cancrorum præparatorum, } ana Drach. iij.  
 Cinnamomi, }  
 Salis Absinthii, } ana . . . . . Drachmam.  
 Juniperi, }  
 Sacchari albi . . . . . Unciam.

Fiat ex omnibus Pulvis.

PULVIS ARTHRITICUS AMARUS.

**R**. Radicum Gentianæ,  
 Centaurii majoris,  
 Aristolochiæ rotundæ, } ana . Partes æquales.  
 Foliorum Chamædryos,  
 Chamæpityos,  
 Summitatum Centaurii minoris,

Fiat ex omnibus Pulvis.

PULVIS CACHECTICUS.

**R**. Croci Martis aperientis . . . . . Unciam.  
 Cinnamomi acuti . . . . . Drachmas ij.  
 Sacchari albi . . . . . Uncias iij.

Fiat ex omnibus Pulvis.

PULVIS COMITISSÆ DE KENTH.

**R**. Chelarum Cancrorum præparatorum . Uncias iij.  
 Oculorum Cancrorum fluviatilium, }  
 Coralli rubri, } ana Unciam.  
 Succini albi præparati, }  
 Cornu Cervi philosophicè præparati, }  
 Viperarum ficcatarum, }  
 Margaritarum præparatarum, } ana . . . . . Unciam β.  
 Lapidis Bezoardici orientalis, }

Fiat ex omnibus Pulvis.

D E P U L V E R I B U S.  
P U L V I S D E G U T T E T A.

**R**. Radicum Pæoniæ maris, }  
           Dictamni albi, }  
 Seminum Pæoniæ maris, } ana. . . . . *Unciam β.*  
 Visci quercini, }  
 Ungulæ Alcis, }  
 Seminum Atriplicis fativæ . . . . . *Drachmas ij.*  
 Cranii humani radulâ abrafi . . . . . *Drachmas iij.*  
 Coralli rubri præparati, }  
 Succini præparati, } ana *Drach. iβ.*  
 Cornu Cervi abrafi, non præparati, }

Fiat ex omnibus Pulvis.

P U L V I S H A L Y.

**R**. Seminum Papaveris albi . . . . . *Scrupulos v.*  
           Quatuor frigidorum }  
           majorum, } ana . *Scrupul. iiiiβ.*  
           Cydoniorum, }  
           Portulacæ, }  
           Althææ, }  
           Malvæ, }  
 Gummi Tragacanthi, }  
           Arabici, } ana . *Drachmam β.*  
 Amyli, }  
 Oculorum Cancrorum præpara- }  
           torum, }  
 Liquiritiæ rasæ, }  
 Sacchari albi . . . . . *Drachmas x.*

Fiat ex omnibus Pulvis, extemplò parandus.

P U L V I S S T O M A C H I C U S.

**R**. Radicum Angelicæ, }  
           Foliorum Menthæ crispæ, } ana . . . . . *Unciam β.*  
           Cinnamomi, }

Macis



Macis . . . . . Drachmas ij.  
 Balauſtiorum, } ana . . . . . Scrupulos ij.  
 Piperis longi, }  
 Sacchari albi . . . . . Uncias ij.

Fiat ex omnibus Pulvis.

PULVIS STERNUTATORIUS.

**R**. Foliorum Majoranæ, } ana . . . . . Drachmam iſſ.  
 Salviæ, }  
 Betonice, }  
 Pulegii, }  
 Florum Lili conuallium, } ana . . . . . Drachmam ſ.  
 Radicum Pyrethri, }  
 Hellebori albi, }

Fiat ex omnibus Pulvis.

PULVIS TEMPERANS, STAHLI.

**R**. Tartari vitriolati, } ana . . . . . Drachmas iij.  
 Nitri puriffimi, }  
 Cinnabaris factitiæ præparatæ . . . . . Scrupulos ij.

Fiat ex omnibus Pulvis.

PULVERES PURGANTES.

CARYOCOSTINUM.

**R**. Caryophyllorum, } ana . . . . . Drachmas ij.  
 Coſti arabici, }  
 Zinziberis, }  
 Cumini, }  
 Hermodactylorum, } ana . . . . . Unciam ſ.  
 Scammonii, }

Fiat ex omnibus Pulvis.

## PULVIS DE TRIBUS, CORNACHINI.

℞. Antimonii diaphoretici, }  
 Cremoris Tartari, . . . } ana . . . . . Partes æquales.  
 Scammonii, . . . }

Fiat ex omnibus Pulvis.

## SPECIES DIACARTHAMI.

℞. Medullæ feminum Carthami, } ana . . . . . Unciam.  
 Hermodactylorum, . . . }  
 Turbith electi . . . . . Unciam iß.  
 Scammonii . . . . . Drachmas vj.  
 Radicum Liquiritiæ rasæ, } ana . . . . . Unciam ß.  
 Zinziberis, . . . }  
 Sacchari albissimi . . . . . Uncias ij.

Fiat ex omnibus Pulvis.

## SPECIES HIERÆ-PICRÆ, GALENI.

℞. Cinnamomi, }  
 Ligni Aloës, }  
 Radicum Afari } ana . . . . . Drachmam.  
 Spicæ Nardi, }  
 Mastiches, }  
 Croci vastiniensis, }  
 Aloës lucidæ . . . . . { Uncias ij. &  
 . . . . . { Scrupulos ij.

Fiat ex omnibus Pulvis.

## PULVIS HYDRAGOGUS.

℞. Cremoris Tartari . . . . . Unciam.  
 Radicum Jalappæ, }  
 Turbith, }  
 Mechoacannæ, } ana . . . . . Drachmas ij.  
 Hermodactylorum, }  
 Scammonii. }

Fiat ex omnibus Pulvis.



PULVIS VERMIFUGUS.

**R**. Corallinæ levigatæ,  
 Seminum Contra,  
     Absinthii majoris,  
     Tanacetii  
 Foliorum Scordii,  
     Sennæ,  
 Rhei electi,  
 Radicum Filicis maris,

} ana . . . . . *Partes æquales.*

Fiat ex omnibus Pulvis, quotannis renovandus.

ARTICULUS SEPTIMUS.

DE TROCHISCIS.

**T**ROCHISCI inter Pulverum & Tabellarum classes medium videntur tenere locum; sunt enim medicamenta sicca pleraque ex Pulveribus, Pulpæ vel Mucilaginis ope, in *Orbiculos*, seu *Placentulas*, aut *parvos Panes* efformata.

Trochisci ad fumigationes PASTILLI nuncupantur.

CANON. I. Pulverum Canones huc refer.

II. Ut ritè ficcentur Trochisci, imponantur cribro inverso, in loco umbroso, libero & perflabili, & sæpiùs versentur.

III. Trochiscos in vasis vitreis siccè serva.

TROCHISCI ALBI, RHASIS.

**R**. Cerussæ venetæ Aquâ Rosarum lotæ . . . . . *Drachmas x.*  
 Sarcocollæ . . . . . *Drachmas iij.*  
 Amyli . . . . . *Drachmas ij.*  
 Gummi Arabici,  
     Tragacanthi, } ana . . . . . *Drachmam.*  
 Camphoræ . . . . . *Drachmam ß.*



Fiat ex omnibus Pulvis. Et cum Albumine ex Aquâ Rosarum quassato Trochiscos finge.

## T R O C H I S C I B E C H I C I N I G R I.

**R**. Radicum recentium Tuffilaginis . . . . . *Libram.*  
Aquæ communis . . . . . *Pintas xvj.*

Coque. Cola. Adde,

Extracti Glycyrrhizæ incisæ . . . . . *Libras xij.*

Glycyrrhizâ solutâ, cola iterum. Evaporationem perge ad Extracti solidi consistentiam. Demùm adde,

Olei essentialis Anifi . . . . . *Unciam.*

Trochiscos finge oblongos.

## T R O C H I S C I D E C A T E C H U.

**R**. Catechu purificati . . . . . *Unciam ß.*  
Sacchari albi . . . . . *Unciam iß.*  
Caryophyllorum . . . . . *Scrupulum.*  
Mucilaginis Gummi Tragacanthi in Aquâ  
Rosarum soluti . . . . . *Quant. satis.*

Formentur Trochisci.

*NOTA.* Adde, si lubet, guttas aliquot Olei essentialis Cinnamomi, Corticum Citri, vel Tincturæ Ambari.

## T R O C H I S C I E S C H A R R O T I C I D E M I N I O.

**R**. Minii . . . . . *Unciam ß.*  
Mercurii sublimati corrosivi . . . . . *Unciam.*  
Micæ Panis exsiccati pulveratæ . . . . . *Uncias iiij.*  
Aquæ Rosarum . . . . . *Suffic. quantit.*

In mortario marmoreo, pistillo ligneo pinfa. Trochiscos finge oblongos.

## T R O C H I S C I S C I L L E T I C I.

**R**. Scillæ coctæ . . . . . *Uncias xij.*  
Radicum Dictamni albi pulveratarum . *Libram ß.*

In massam redige. Fiant Trochisci.



## PASTILLI.

<b>R</b> . Carbonum Salicis . . . . .	Libram.
Styracis calamitæ . . . . .	Uncias ij.
Benzoïni . . . . .	Unciam.
Caryophyllorum . . . . .	Unciam ß.
Labdani . . . . .	Drachmas vj.

Fiat ex omnibus Pulvis, & cum sufficienti quantitate Mucilaginis Gummi Tragacanti Aquâ Rosarum extractæ fiant Pastilli seu *Baccilli pyramidati*.

## ARTICULUS OCTAVUS.

## DE ELECTUARIIS.

**E**LECTUARIA vel ELECTARIA è Medicamentis electis conficiuntur, duplicis sunt generis, solida nempe, & mollioris consistentiæ.

## PARAGRAPHUS PRIMUS.

## DE ELECTUARIIS SOLIDIS.

Electuaria solida vel Pastæ sunt, vel Tabellæ. TABELLÆ siccæ, duræ, solidæ, in *morsulos* variæ figuræ formata, sigillo ut plurimum notantur. PASTÆ autem consistentiam non itâ duram aut siccam obtinent, sed in massam spissam & sectilem parantur.

**CANON. I.** Ea quæ de Pulveribus dicta sunt, Canonem quartum Articuli quinti, & Canones secundum & tertium Paragraphi sequentis, consule.

**II.** Sacchari ad Tabellarum consistentiam coctionem peractam cognosces, si in Saccharo Spumatorium immersum dein remotum & sufflatum, floccos exhibeat.

**III.** Tabellas ut efformes, massam calentem, liquidam, supra marmor Oleo perfusum distribue; vel supra chartam Oleo imbutam, aut tabellam Amylo vel Saccharo pulverato aspersam, cylindro ligneo extende.

**IV.** Tabellas in hypocausto sicca. In loco sicco & in thecis aptè obturatis serva.

## PASTÆ ET TABELLÆ.

## PASTA DE ALTHÆA.

**R**. Radicis Althææ recentis in taleolas dissectæ *Uncias iiij.*

Bulliant in Aquæ fontanæ *Pintis vj*, ad dimidiæ partem consumptionem, in colaturâ solve,

Gummi fenegalensis albissimi, } *ana . . Libras ij.*  
Sacchari albissimi,

Cola. Vaporet igne lento ad Extracti spissitudinem, assidue spathulâ movendo. Ab igne remove: agita multum & celeriter ut albus color concilietur. Tunc insperge identidem Albumina sex Ovorum recentium, in spumam redacta cum Aquæ Naphæ odoratissimæ *Unciâ ß*, massam inspissâ lento calore, agitatione perpetuâ, usque dum manui admota non adhæreat. Tandem Pastam Amyli pulvere inspersam serva.

## TABELLÆ DE ALTHÆA.

**R**. Pulpæ radicum Althææ coctarum. . . . *Uncias iiij.*  
Sacchari albi pulverati . . . . . *Quantum satis.*

Fiat massa in Tabellas efformanda.

## TABELLÆ BECHICÆ.

**R**. Sacchari albissimi . . . . . *Libras ij.*  
Ireos florentinæ, } *ana . . . . . Unciam.*  
Gummi arabici, }  
Glycyrrhizæ . . . . . *Unciam iß.*

Fiat ex omnibus Pulvis & cum Mucagine Gummi Tragacanthi in Aquâ Naphæ soluti subige in massam è quâ formentur Tabellæ.



TABELLÆ DE MANNA, extempore parandæ.

**R**. Mannæ electæ . . . . . *Unciam.*

Sacchari albi in Aquâ soluti & ad Tabellarum consistentiam cocti *Uncias iij*, in saccharo adhuc calenti liquetur Manna, & datâ ebullitione alterâ fiant Tabellæ.

TABELLÆ MARTIALES *D. Dessault.*

**R**. Croci Martis rore majali parati, }  
 Coralli rubri, }  
 Oculorum Cancrorum, } *ana. Unciam ß.*  
 Millepedum præparatorum, }  
 Benzoini amygdaloides, }  
 Cinnamomi pulverati . . . . . *Drachmas iij.*  
 Sacchari albissimi . . . . . *Uncias viij.*

Misce cum sufficiente quantitate Gummi Tragacanthi in Aquâ soluti. Subige in massam è quâ formentur Tabellæ ponderis *Drachmarum ij*.

TABELLÆ DE SULPHURE, SIMPLICES.

**R**. Florum Sulphuris . . . . . *Drachmas iij.*  
 Sacchari albi . . . . . *Uncias iij.*

Saccharo in Aquâ Rosarum soluto & ad Tabellarum consistentiam cocto Flores Sulphuris admisce. Ex massâ subactâ Tabellas finge.

TABELLÆ DIASULPHURIS.

**R**. Florum Sulphuris . . . . . *Unciam iß.*  
 Benzoini . . . . . *Scrupulum.*  
 Radicum Enulæ campanæ, }  
 Liquiritiæ, } *ana . . . Drachmas iij.*  
 Amyli,  
 Ireos florentinæ pulveratorum . . . . . *Drachmam.*  
 Sacchari albissimi . . . . . *Uncias xij.*

Fiat ex omnibus Pulvis & cum sufficiente quantitate Mucaginis Gummi Tragacanthi, fiat massa è quâ formentur Tabellæ.

## TABELLÆ ANTIMONIALES.

<b>R</b> . Amygdalarum dulcium . . . . .	Unciam.
Cinnamomi acuti . . . . .	Drachmas ij.
Cardamomi minoris . . . . .	Drachmam ß.
Antimonii crudi præparati . . . . .	Unciam ß.
Sacchari albi . . . . .	Uncias vij.

Fiat ex omnibus pulvis, & cum sufficiente quantitate Mucaginis Gummi Tragacanthi in Aquâ Rosarum soluti fiat massa è quâ formentur Tabellæ ponderis *Drachmarum ij.*

## TROCHISCI SEDANTES.

<b>R</b> . Caputum Papaveris albi ficcatorum, minutim incisorum, rejectis feminibus . . . . .	Unciam iß.
Florum Tuffilaginis ficcatorum . . . . .	Unciam.
Hordei mundati . . . . .	Unciam ß.

Coque in Aquæ communis *Pintis v*, ad *Pintas iij*, Cola. In colaturâ solve,

Extracti Glycyrrhizæ,	} ana . . . . .	Uncias v.
Gummi Tragacanthi,		
Sacchari albi,		

Cola iterum. Vaporationem perge ad Extracti solidi consistentiam; & Trochiscos finge.

## PARAGRAPHUS SECUNDUS.

DE ELECTUARIIS MOLLIORIS  
CONSISTENTIÆ.

ELECTUARIA ad Mellis consistentiam parata, ANTIDOTA dicuntur si contra venena sint composita, CONFECTIOES quæ modo perfectiori confecta creduntur. OPIATA cum Opio parata olim dicebantur; hodie Electuaris omnibus *Opiatæ* nomen improprie datur.

CANON.



CANON. I. Quæ de Decoctis & Pulveribus parandis dicta sunt, ad Electuaria quoque pertinent.

II. Gummi, succos spissatos, aliaque pulveratu difficilia, in parcâ quantitate idonei liquoris solve.

III. Ut Tabellarum & Electuarii mistura sit æquabilis & uniformis, strenuè materiam agita, & identidem paulatim Pulveres per cribrum trajiciendos adjice.

IV. Electuaria astringentia, ut ea quæ pulpas fructuum recipiunt, parcâ quantitate asserva. Pulparum humiditas superflua leni igne vaporet ante misturam.

V. In Electuariis parandis sæpissime triplum Mellis ratione Pulveris, adhibetur.

VI. Electuariiia, Opiata præsertim & Antidota, si arefcant, Vino Canarino vel Hydromelite emolliantur, ut in pristinam reducantur consistentiam.

ELECTUARIA SOLUTIVA.

CASSIA COCTA.

℞. Pulpæ Cassiæ . . . . . Libram ℞.  
Syrupi Violacei . . . . . Uncias iiij.

Coque balneo maris ad Mellis consistentiam. Refrigeratam serva.

DIACATHOLICUM AD ENEMATA.

℞. Foliorum Malvæ . . . . . Uncias ij.  
Florum Chamæmeli . . . . . Unciam i℞.  
Radicum Bryoniæ . . . . . Uncias v.  
Polypodii . . . . . Uncias iiij.

Coque in sufficienti quantitate Aquæ communis. Cola. Adde, Mellis crudi Libras vii℞. Cola iterum. Ad consistentiam spissam coque. Adde,

Pulpæ Prunorum . . . . . Libram i℞.  
Foliorum Sennæ pulveratorum . . . . . Uncias x.  
Seminum Anisi pulveratorum . . . . . Uncias ij.  
Fœniculi pulveratorum . . . . . Unciam.

Fiat Electuarium.

DIACATHOLICUM CUM RHEO.

**R**. Radicum Polypodii querni recentium & contusarum . . . . . *Uncias viij.*

Bulliant in Aquæ fontanæ *Pintis vj*, ad medias, in Decocto colato & expresso solve,

Sacchari albi . . . . . *Libras iij.*

Coque in Syrupum spissum. Admisce,

Pulparum Cassiæ, }  
 Tamarindorum, adjectâ superioris Decocti portiunculâ extractarum & probè evaporatarum, } *ana Unc. v.*

Dilutis, adde sequentia pulverata,

Foliorum Sennæ . . . . . *Uncias iij.*

Mechoacannæ, } *ana* . . . . . *Uncias ij.*

Rhei electi, } . . . . .

Liquiritiæ rasæ . . . . . *Unciam.*

Seminum Anisi } *ana* . . . . . *Unciam ss.*

Fœniculi dulcis, } . . . . .

Cinnamomi . . . . . *Drachmas ij.*

Fiat Electuarium.

DIAPHENICUM.

**R**. Pulpæ Dactylorum in Aceto maceratarum, ritè evaporatæ . . . . . *Uncias xij.*

Mellis optimi depurati . . . . . *Libram iss.*

Permixtis, adde Pulveres sequentes,

Turbith electi . . . . . *Uncias iij.*

Amygdalarum dulcium excorticatarum . *Uncias ij.*

Scammonii . . . . . *Unciam iss.*





## DE ELECTUARIIS MOLLIORIS CONSISTENTIÆ.

Pulparum ritè evaporatarum Uvarum pas-  
farum, }  
Tamarindo- } ana. Unc. iij.  
rum, }

Mannæ electæ purissimæ . . . . . Uncias iij.

Dilutis, adde sequentiâ pulverata,

Foliorum Sennæ mundatorum . . . . . Uncias iij.

Agarici albissimi, }  
Rhei electi, } ana. . . . . Unciam iß.

Scammoni, }  
Cinnamomi . . . . . Unciam ß.

Zinziberis . . . . . Drachmas iij.

Seminum Fumarizæ, }  
Fœniculi, } ana. . . . . Unciam ß.

Anisi, }  
Spicæ Nardi indicæ, }

Fiat Electuarium.

## ELECTUARIUM HIERÆ-PICRÆ, GALENI.

**R**. Specierum Hieræ-picræ . . . . . Quantum vol.

Cum Mellis despumati triplo fiat Electuarium.

## ELECTUARIUM LENITIVUM.

**R**. Foliorum Sennæ . . . . . Uncias iij.

Glycyrrhizæ . . . . . Uncias ij.

Seminum Coriandri . . . . . Unciam.

Aquæ bullientis . . . . . Pintas iij.

Digere per noctem in vase clauso. Cola cum expres-  
sione. Adde,

Sacchari albi . . . . . Libras iß.

Coque ad Syrupi consistentiam. Adde,

Pulparum rite evaporatarum Prunorum, Uncias xij.

Cassizæ, }  
Tamarind. } ana Uncias vj.

Fiat Electuarium.



ANTIDOTA, CONFECTIOES ET OPIATÆ.

DIASCORDIUM, FRACASTORIS.

**R**. Foliorum Scordii recenter ficcatorum, } ana Unciam  
 Rosarum rubrarum exungulatarum, }  
 Boli armenæ . . . . . Uncias ij.  
 Radicum Bistortæ  
 Gentianæ,  
 Tormentillæ,  
 Cassiæ lignæ,  
 Cinnamomi, } ana . . . . . Unciam ss.  
 Dictamni cretici,  
 Seminum Acetosæ,  
 Styracis calamitæ,  
 Gummi Arabici splendentis,  
 Galbani puri,  
 Opii nitidi, } ana . . . . . Drachmas ij.  
 Zinziberis,  
 Piperis longi,  
 Omnia pulverata misceantur cum,  
 Mellis despumati . . . . . Libris ij.  
 Fiat Electuarium.

THERIACA, ANDROMACHI.

**R**. Trochiscorum scilliticorum . . . . . Uncias vj.  
 Carnis viperinæ, probè exficcatae, } ana. Uncias iij.  
 Piperis longi,  
 Opii nitidi,  
 Opobalsami, } ana . . . . . Drachm. xiiij.  
 Cinnamomi acuti,  
 Rosarum rubrarum,  
 Iridis florentinæ,  
 Succi Glycyrrhisæ condensati, } ana . . . . . Unciam ss.  
 Seminum Buniadis,  
 Cimarum Scordii,  
 Agarici albi & levis,

## DE ELECTUARIIS MOLLIORIS CONSISTENTIÆ.

Myrrhæ Trogloditicæ,	}	ana . Unciam.
Croci,		
Seminum Cardamomi minoris,		
Cassiæ lignæ,		
Spicæ Nardi indicæ,	}	ana . . . . . Drachmas vij.
Junci odorati,		
Costi arabici,	}	ana . . . . . Drachmas. vi
Radicum Valerianæ hortensis,		
Acori veri,	}	ana . Unciam ℥
Gentianæ,		
Mei Athamantici,		
Spicæ Nardi celticæ,		
Polii montani,		
Cimarum Chamædryos,		
Chamæpithyos,	}	ana . Unciam ℥
Hyperici		
Baccarum Juniperi,		
Seminum Ammeos,		
Anisi,		
Fœniculi,		
Seseleos massiliensis,		
Thlaspios,		
Terræ Lemniæ,		
Chalcitidis factitiæ,		
Succi Acaciæ veræ,		
Hypocistidis,		
Styracis calamitæ,		
Gummi Arabici,		
Sagapeni,		
Thuris masculi,	}	ana . Drachmas vj.
Piperis nigri,		
Foliorum Dictamni cretici,		
Calaminthæ vulgaris,		
Prassii albi,		
Malabathri,	}	ana . . . . . Drachmas vj.
Stœchados arabicæ,		
Radicum Pentaphylli,		



DE ELECTUARIIS MOLLIORIS CONSISTENTIAE. 213

Radicum Rhapontici,	}	<i>ana . Drachmas . vj.</i>
Zinziberis,		
Seminum Petroselini macedonici,		
Terebinthinæ chiaë,	}	<i>ana . . . . Drachmam.</i>
Ligni Aloës,		
Corticum ligni Sassafras,		
Foliorum Majoranæ,		
Mari veri,		
Radicum Afari,	}	<i>ana . Drachmas ij.</i>
Mastiches,		
Radicum Aristolochiæ tenuis,		
Summitatum Centaurii minoris,		
Seminum Dauci cretici,		
Galbani puri,		
Opopanacis,		
Bituminis judaïci,		
Castorei,	}	<i>Libras xß.</i>
Mellis optimi despumati . . . . .		

Omnia , exceptis Terebinthinâ , Opobalsamo & Chalcitide , in tenuissimum pulverem redigantur & cum Melle misceantur : sub finem adde Chalcitidem in paucis Vini solutam , Terebinthinam & Opobalsamum. Misce , fiat Electuarium.

CONFECTIO ALKERMES.

<b>R</b> . Santali citrini . . . . .	<i>Unciam.</i>	
Cinnamomi . . . . .	<i>Unciam iß.</i>	
Costi arabici,	}	<i>ana . . . . . Drachmam iß.</i>
Vanillæ,		
Coccinellæ,		
Radicis Galangæ minoris,	}	<i>ana . . . Drachmam ß.</i>
Seminum Cardamomi minoris,		
Macis,		

Omnia pulverata misceantur cum ,

    Syrupi Kermesini . . . . . *Libra.*

Fiat Electuarium cui admisce ,

    Foliorum Auri . . . . . *Scrupulum.*

## CONFECTIO HYACINTHINA.

℞. Hyacinthorum præparatorum, } ana . . . Drachmas ij.  
 Terræ Catechu ,  
 Coralli rubri præparati;  
 Boli Armenæ , } ana . . . Unciam.  
 Santali citrini,  
 Cinnamomi,  
 Radicum Tormentillæ,  
 Contrayervæ,  
 Angelicæ,  
 Foliorum Dictamni, } ana . . . Unciam ℞.  
 Rosarum rubrarum ,  
 Croci ,  
 Myrrhæ Trogloditicæ,  
 Caryophyllorum aromaticorum . . . . . Drachmam.

Omnia pulverata misceantur cum ,

Syrupi de floribus Tunicæ , . . . . . Librá.  
 Mellis narbonensis . . . . . Unciis ij.

Fiat Electuarium. Cui admisce ,

Foliorum Argenti . . . . . Scrupulos ij.

## DENTIFRICIUM.

℞. Lapidis Pumicis,  
 Aluminis usti,  
 Oculorum Cancrorum , } ana . . . . . Unciam ℞.  
 Coccinellæ,  
 Sanguinis Draconis,  
 Ireos florentinæ,  
 Cremoris Tartari, . . . . . Unciam.

Omnia pulverata subtiliter misce cum ,

Mellis narbonensis . . . . . Suffic. quantit.

Electuario probè facto adde odoris gratiâ ,

Olei



Olei essentialis Caryophyllorum . . . *Scrupulos ij.*

Misce.

ARTICULUS NONUS.

DE PILULIS.

**P**ILULÆ seu PARVÆ PILÆ, aut CATAPOTIA Electuariis duriores, sufficientem requirunt consistentiam, ut possint pro Medici præscripto in spherulas efformari.

CANON. I. Canones pro parandis Pulveribus datos consule.

II. Gummi & succos spissatos liquore idoneo priùs emollias. Pulveres sensim injice, massam strenuè tundendo ut æquabilis evadat.

III. Ne Pilularum massæ glutinosiores digitis adhæreant, pulvere Glycyrrhizæ aspergantur, vel digitis Oleo amygdalino imbutis tractentur.

IV. Massas Pilularum in vesicis Oleo oblitis, serva.

PILULÆ ALUMINOSÆ.

**R**. Aluminis rupei . . . . . *Uncias iiij.*  
 Sanguinis Draconis . . . . . *Drachmas ij.*

Omnia tenuissime pulverata misce cum,

Mucaginis Tragacanthi . . . . . *Suffic. quantit.*

Fiant Pilulæ *xij* ex quâque *Drachmâ.*

PILULÆ BALSAMICÆ, MORTONI.

**R**. Millepedum præparatorum . . . . . *Drachmas vj.*  
 Gummi Ammoniacy electi . . . . . *Drachmas iiij.*  
 Florum Benzoini . . . . . *Drachmas ij.*  
 Croci optimi,  
 Balsami peruviani sicci, } *ana . . . . . Scrupulum.*  
 Balsami Sulphuris anisati . . . . . *Suffic. quantit.*

Fiat massa pilularis secundum Canones.

## PILULÆ BALSAMICÆ, STAHLI.

**R**. Gummi Hederæ, } ana . . . Uncias iij.  
 Juniperi, electorum, }  
 Myrrhæ electæ, } ana . . . . . Uncias ij.  
 Aloës foccotrinæ, }  
 Extracti Absinthii, } ana . . . { Unciam &  
 Menyanthes, } { Drac. vij.  
 Cardui benedicti, }  
 Fumariæ, } ana . . . . . Drachmas v.  
 Hellebori nigri, }  
 Rhei, }  
 Terebinthinæ . . . . . Unciam.

Fiant Pilulæ ponderis *unius Grani*.

## PILULÆ BENEDICTÆ, FULLERI.

**R**. Aloës lucidæ . . . . . Unciam ℞.  
 Assæ fetidæ, }  
 Galbani, } ana . . . . . Drachmam  
 Myrrhæ, }  
 Foliorum Sennæ . . . . . Drachmas ij.  
 Salis Martis . . . . . Drachmas vj.  
 Croci, } ana . . . . . Drachmam ℞.  
 Macis, }  
 Olei Succini . . . . . Guttas xxx.  
 Syrupi de Artemisiâ . . . . . Suffic. quantit.

Fiat massa pilularis.

## PILULÆ COCCIÆ, RHASIS.

**R**. Aloës foccotrinæ, } ana . . . . . Uncias ij.  
 Scammonii, }  
 Fructus Colocynthis . . . . . Unciam.  
 Olei Caryophyllorum aromaticorum . . . . . Drachmas ij.  
 Syrupi de Rhamno cathartico . . . . . Suffic. quantit.

Fiat massa pilularis.



PILULÆ DE CYNOGLOSSO.

℞. Corticis radicum Cynoglossi ficcati, } ana Unciam ℞.  
 Opii thebaici, }  
 Seminum Hyosciami albi, }  
 Myrrhæ electæ . . . . . Drachmas vj.  
 Thuris masculi . . . . . Drachmas v.  
 Croci, } ana . . . . . Drachmas ij.  
 Styracis calamitæ, }  
 Caryophyllorum aromatic. } ana . . . . . Drachmam.  
 Castorei, }  
 Mellis rosati . . . . . Suffic. quantit.

Fiat massa pilularis.

PILULÆ HYSTERICÆ.

℞. Gummi Ammoniaci, } ana . . . . . Unciam ℞.  
 Galbani, }  
 Sagapeni, }  
 Myrrhæ, }  
 Assæ fetidæ, } ana . . . . . Drachmas iij.  
 Castorei, }  
 Gummi Opopanacis . . . . . Unciam.  
 Olei Succini . . . . . Scrupulum.  
 Theriacæ . . . . . Suffic. quantit.

Fiat massa, secundum Canones.

PILULÆ MERCURIALES.

℞. Mercurii è Cinnabari redivivi, } ana. . . . . Unciam.  
 Scammonii, }  
 Jalappæ, }  
 Cremoris Tartari . . . . . Unciam ℞.  
 Syrupi de Capillis Veneris . . . . . Suffic. quantit.

Mercurium perfecte extingue in mortario marmoreo cum Cremore Tartari & paucis Vini. Dein adde paulatim cætera pulverata, cum Syrupis. Fiat massa exactè miscendo, diu & fortiter tundendo.

## PILULÆ RUFFI.

**R**. Aloës lucidæ . . . . . *Uncias ij.*  
 Myrrhæ . . . . . *Unciam.*  
 Croci . . . . . *Unciam β.*

Sorsim pulvera, & cum sufficienti quantitate Vini generosi massam formam pilularem.

## PILULÆ SAPONACEÆ.

**R**. Saponis albi optimi . . . . . *Uncias iiij.*  
 Liquiritiæ pulveratæ . . . . . *Unciam β.*

Fiat massa, addendo, si opus sit, aliquantulum Syrupi de Althæa.

## PILULÆ SCILLITICÆ.

**R**. Scillæ recentis,  
 Gummi Ammoniæ electi, } *ana . . . . . Unciam β.*  
 Millepedum,  
 Saponis albi purissimi . . . . . *Unciam.*  
 Balsami de Copaibâ . . . . . *Suffic. quantit.*

Fiat massa, secundum Canones.

## PILULÆ STOMACHICÆ.

**R**. Aloës optimæ . . . . . *Drachmas vj.*  
 Mastiches,  
 Rosarum rubrarum, } *ana . . . . . Drachmas ij.*  
 Syrupi absinthites . . . . . *Suffic. quantit.*

Fiat massa pilularis.



PILULÆ TARTAREÆ, BONTII.

**R**. Aloës lucidæ . . . . . Drachmas iij.  
 Tartari vitriolati . . . . . Drachmam ß.  
 Gummi Ammoniacy . . . . . Unciam iß.  
 Aceti scillitici . . . . . Suffic. quantit.

Fiat massa, secundum Canones.

PILULÆ TEREBINTHINATÆ.

**R**. Succu Liquiritiæ,  
 Rhei,  
 Mastiches,  
 Boli Armenæ,  
 Olibani,  
 Succini præparati,  
 Offis Sæpiæ,  
 Terebinthinæ chiæ . . . . . Quant. suffic.

} ana . . . . . Drachmas ij.

Fiat massa pilularis.

ARTICULUS DECIMUS.

DE OLEIS, BALSAMIS, UNGUENTIS  
 ET EMPLASTRIS.

**O**Mnia hujus Articuli Remedia pinguia sunt, & consistentiâ aut nomine tenus discrepant. Ex Oleo, Cerâ, Butyro, Adipe, Axungia aut Sebo, Resinis, &c. conficiuntur. Omissis Oleis & Balsamis naturalibus quæ in primâ Pharmacopœæ parte recensentur, de artificialibus Galenicis solum acturi sumus.

OLEA SIMPLICIA è seminibus emulsivis, & præsertim *Olivis* contusis preloque expositis eliciuntur. OLEA verò COMPOSITA infusione aut decoctione parantur;

BALSAMA sunt Olea virtute balsamicâ imprægnata.

LINIMENTA litui inferviunt, consistentiam inter Balsama & Unguenta mediam exposcunt.

UNGUENTA ab unguendo dicta, Linimentis spissiora, Ceratis molliora sunt.

CERATA è Cerâ facta mediam inter Unguenta & Emplastra consistentiam desiderant.

EMPLASTRA, magis solida & dura, in *Magdaleones* seu cylindros efformantur.

SPARADRAPA sunt telæ Emplastro ex utrâque superficie illitæ.

CEREI vernaculè *Bougies* sunt sparadrapa ad urethræ morbos accommodata & in teretem formam torfa.

Huc referri possunt CATAPLASMATA & SINAPISMI, Remedia topica Emplastrorum modo applicanda.

CANON. I. Olea per expressionem torculari exprime, & quantum fieri potest sine igne.

II. Quoad Decocta & Infusiones, pulverationes & Pulverum incorporaciones, vide, suis locis, Canones huc pertinentes.

III. Pro Unciâ Olei, Ceræ Semi-drachmam ad Linimentum dabis; Drachmas duas ad Unguentum.

III. Cùm Emplastra & Unguenta pleraque, Aquæ communis admisionem postulent, ad humiditatis consumptionem ea igne lento coque.

V. Plumbi præparaciones cum oleosis & pinguibus coque primò: sub finem Gummi & Pulveres immisce.

VI. Emplastra & Unguenta cocta, pistillo ligneo, vel spathulâ agita donec refrixerint.

VII. Manibus Aquâ madidis vel Oleo illitis, Emplastra frigore nondum indurata, in magdaleones redige.



## PARAGRAPHUS PRIMUS.

## DE OLEIS ET BALSAMIS.

## OLEA PER EXPRESSIONEM.

## OLEUM AMYGDALARUM DULCIUM.

**R**. Amygdalarum dulcium ficcatarum non  
rancidarum . . . . . *Quantum vis.*

Tunde in mortario marmoreo, pistillo ligneo. Sacco  
cannabino aut cilicio include. Torculari fortiter ex-  
prime. Oleum serva in vase idoneo.

Simili modo eliciuntur OLEA AMYGDALARUM AMARARUM,  
Seminum PAPAVERIS ALBI,  
LINI,  
HYOSCIAMI,  
CANNABIS, &c.

## OLEUM ANISI.

**R**. Seminum Anisi mundatorum & aptè con-  
tuforum . . . . . *Quantum vis.*

Supra cribrum inversum extende. Cooperta vaporibus  
Aquæ ferventis per horæ semiquadrantem expone ut  
penitè humescant. Sacco denso include. Prelo calido  
promptè ac fortiter exprime.

Simili modo eliciuntur OLEA seminum }  
ANETHI,  
CUMINI,  
CARVI,  
FÆNICULI,  
NUCIS MOSCHATÆ, &c.

## OLEUM seu BUTYRUM CACAO.

**R**. Fructuum Cacao . . . . . *Quantum vol.*

Leviter in sartagine ferrea torrefactos & à cortice mundatos, in mortario ferreo calido contunde. Tum in sufficiente quantitate Aquæ communis bulliant donec Oleum supernatet. Aquâ refrigeratâ, Oleum concretum collige. Balneo maris in Aquâ multoties liquefac ut albescat.

Eodem modo elicitor OLEUM è BACCIS LAURI; *sed sine torrefactione fructuum.*

## OLEUM OVORUM.

**R**. Ova recentia ad duritiem elixa . . . . . *Quot volueris.*

Vitellos comminutos in sartagine, igne moderato, continuè spathulâ agitando, assâ donec Oleum exsudare incipiat. Tunc, sacco cannabino inclusos, prelo calido promptè exprime.

## OLEA PER INFUSIONEM ET DECOCTIONEM.

## OLEUM DE CASTOREO.

**R**. Castorei optimi minutim incisi . . . . . *Unciam.*  
 Vini rubri . . . . . *Uncias iij.*  
 Olei Olivarum . . . . . *Uncias xij.*

Inde cucurbitæ vitreæ coopertæ. Digere balneo maris per viginti quatuor horas sæpe agitando; tunc humiditas vaporet balneo maris. Oleum serva in lagenâ ritè obturatâ, Castoreo in fundo remanente.

## OLEUM DE CATELLIS.

**R**. Catellos recens natos & necatos . . . . . *Numero iij.*

Conjice in,

Olei Olivarum . . . . . *Libris iij.*  
 Vini generosi albi . . . . . *Unciis iij.*

Coque igne lento ad offium compaginis separationem. Cola cum expressione. Colaturæ calenti adde,

Summitatum



Summitatum ficcatarum  
 & incifarum Origani,  
 Serpilli,  
 Pulegii,  
 Hyperici,  
 Majoranæ, } ana . . . Uncias ij.

Infolentur per quindecim dies vase clauso. Cola cum expressione, per subsidentiam & decantationem depura, & serva.

OLEUM DE EUPHORBIO.

**R**. Euphorbii pulverati . . . . . Drachm. xiiij.  
 Olei Olivarum . . . . . Libram.

Liquefac igne lento. Cola & serva.

OLEUM DE HYPERICO.

**R**. Florum Hyperici leviter contusorum . Libram.  
 Olei Olivarum . . . . . Libras ij.  
 Vini rubri . . . . . Pintam.

Macera per tres dies. Coque igne lento ad humiditatis consumptionem. Cola cum expressione. Novam eadem methodo infunde Florum & Vini quantitatem. Idque ter repete. Per subsidentiam & decantationem defeca. Adde,

Terebinthinæ claræ . . . . . Libram iß.

Repone ad usum.

OLEUM DE LUMBRICIS.

**R**. Lumbricorum terrestrium recentium . Libras ij.

Mudentur à terrâ. Aquâ pluries abluè. Rejeçtâ aquâ, conjice in,

Vini albi . . . . . Uncias iiij.  
 Olei Olivarum . . . . . Libras ij.

Bulliant igne lento ad Vini consumptionem. Oleum

cola, per subsidentiam & decantationem depura. Serva in lagenis obturatis.

## OLEUM DE MUCAGINIBUS.

**R**. Radicum Althææ recentium in taleolas  
sectarum . . . . . *Uncias viij.*  
Seminum integrarum Fœnugreci, } *ana. Uncias iiij.*  
Lini, }  
Aquæ communis . . . . . *Pintas v.*

Bulliant igne leni ad radicum mollitiem. Cola cum  
expressione, adde,

Olei Olivarum . . . . . *Libras ij.*

Coque igne moderato ad humiditatis ferè totam evaporationem. Cola sine expressione. Per subsidentiam & decantationem depura.

## OLEUM IRINUM.

**R**. Radicum ireos nostratis . . . . . *Libram.*  
Florum Ireos nostratis . . . . . *Libram ß.*  
Olei Olivarum . . . . . *Libras ij.*

In Oleo radices contusas digere per viginti quatuor horas. Cola cum expressione. Vaporet humiditas. Flores in Colaturâ digere per duodecim horas. Cola, iterum vaporet humiditas, dein per subsidentiam & decantationem depura & serva.

## OLEUM ROSATUM.

**R**. Rosarum pallidarum recentium cum calycibus leviter contusarum . . . . . *Libras iiij.*  
Olei Olivarum . . . . . *Libras x.*

Leni balnei maris calore in vase clauso digere. Cola cum expressione. Novas eâdem methodo digere Rosas, idque ter repete. Lenissimo calore vaporet humiditas. Per subsidentiam & decantationem defeca. Serva in lagenis bene obturatis.



NOTA. Ut oleum rubrum habeas, radicis Anchusæ ope, tinge.

è floribus CHAMÆMELI,  
 GENISTÆ,  
 KEIRI,  
 LILIORUM ALBORUM,  
 MELILOTI,  
 NYMPHÆÆ ALBÆ.  
 SAMBUCCI,  
 VIOLARUM,

Eodem modo parantur  
 OLEA

è comis florentibus ABROTANI,  
 ABSINTHII,  
 ANETHI,  
 HYOSCIAMI,  
 MAJORANÆ,  
 MENTHÆ,  
 ROSMARINI,  
 RUTÆ,

è fructibus SOLANI, &c.

OLEUM DE SCARABÆIS.

**R**. Profscarabæorum . . . . . Libram ℞.  
 Olei Laurini . . . . . Libram.

Profscarabæos quassa & in Oleo Laurino infunde. Post aliquot dies leni calore vaporet humiditas. Cola cum expressione; per subsidentiam & decantationem depura & serva.

BALSAMA.

BALSAMUM LUCATELLI.

**R**. Ceræ citrinæ . . . . . Uncias iiij.  
 Olei Olivarum, } ana . . . . . Uncias viij.  
 Terebinthinæ claræ, }

Liquefac igne leni. Ab igne remove. Adde,

Olei Hyperici recentis . . . . . Uncias ij.  
 Balsami peruviani . . . . . Unciam i℞.  
 Santali rubri pulverati . . . . . Unciam.

Misce & agita donec refrixerint.

BALSAMUM VIRIDE, METENSIUM.

**R**. Viridis Æris subtilissime triti . . . . . Drachmas iij.

Vitrioli albi . . . . . Drachmam iß.

Tere in mortario sensim immittendo,

Olei Lini expressi, } ana. . . . . Uncias vj.  
 Olivarum, }  
 Laurini . . . . . Unciam.  
 Terebinthinæ claræ . . . . . Uncias ij.

Simul aliquandiù digerantur, dein permisce,

Aloës Soccotrinæ pulveratæ . . . . . Drachmas ij.  
 Oleorum stillatit. baccarum Junniperi . Unciam ß.  
 Caryophyllorum . . . Drachmam.

Et factum erit Balsamum.

### BALSAMUM TRANQUILLANS.

**R**. Foliorum Stramonii, }  
 Solani officinarum, }  
 Phytolaccæ, }  
 Belladonæ, } ana. . . Uncias iiij.  
 Mandragoræ, }  
 Nicotianæ, }  
 Hyoscyami nigri, }  
 Papaveris albi, }  
 nigri, }  
 Summitatum recentium Rosmarini, }  
 Salviæ, }  
 Rutæ, }  
 Absinthii utri- }  
 usque, }  
 Hyssopi, } ana Unciam.  
 Lavandulæ, }  
 Thymi, }  
 Majoranæ, }  
 Costi hortensis, }  
 Menthæ, }  
 Sambuci, }  
 Hyperici, }  
 Persicariæ, }



Bufones . . . . . Numero v.

Herbas inodoras concide minutim, injice in

Olei Olivarum . . . . . Libras vj.

Coque leviter. Herbis coctis, Bufones vivi in Oleum coquantur. Cola. Adde Herbas fragrantis concisas. Digere balneo maris per duodecim horas. Cola iterum. Per subfidentiam & decantationem defeca. Serva ad usum.

PARAGRAPHUS SECUNDUS.

DE UNGUENTIS ET CERATIS.

UNGUENTUM ALBUM, RHASIS.

**R**. Olei rosati . . . . . Libram.  
 Ceræ albæ , }  
 Sevi ovini , } ana . . . . . Uncias iiij.

Simul liquatis, adde,

Cerussæ præparatæ . . . . . Libram ß.

Misce. Agita donec perfrikerint.

NOTA. Camphoratum fiet, si singulis Unguenti libris, Camphoræ in Spiritûs Vini modico solutæ Drachma immisceatur.

UNGUENTUM vulgò dictum BALSAMUM ARCEI.

**R**. Terebinthinæ claræ , } ana . . . . . Unciam iß.  
 Gummi Elemi , }  
 Sevi hircini . . . . . Uncias ij.  
 Axungia Porci recentis . . . . . Unciam.

Simul liquentur. Cola. Agita donec refrixerint.

UNGUENTUM DE ALTHÆA.

**R**. Olei de Mucaginibus . . . . . Libram iß.  
 Ceræ flavæ . . . . . Uncias vj.  
 Picis albæ . . . . . Uncias ij.  
 Terebinthinæ claræ . . . . . Unciam iß.

Simul liquentur, ab igne remove & agita donec refrixerint.

## U N G U E N T U M   A U R E U M .

<b>R</b> . Olei Olivarum . . . . .	<i>Libram iß.</i>
Ceræ flavæ . . . . .	<i>Uncias vj.</i>
Terebinthinæ claræ . . . . .	<i>Uncias ij.</i>
Picis albæ, } Coloponiæ, } <i>ana</i> . . . . .	<i>Unciam iß.</i>
Olibani, } Mastiches, } <i>ana</i> . . . . .	<i>Unciam.</i>
Croci pulverati . . . . .	<i>Drachmam.</i>

Cera, Pix, Colophonia liquentur. Ab igne semotis adde Terebinthinam. Agita donec spissescere incipiant. Tum Olibanum, Mastichem pulverata & Crocum immisce. Fiat Unguentum.

## U N G U E N T U M   Æ G Y P T I A C U M .

<b>R</b> . Æruginis . . . . .	<i>Uncias v.</i>
Aluminis crudi . . . . .	<i>Unciam.</i>
Mellis puri . . . . .	<i>Uncias xiiij.</i>
Aceti Vini acerrimi . . . . .	<i>Uncias vij.</i>

Bulliant simul ad Unguenti consistentiam.

## U N G U E N T U M   B A S I L I C U M .

<b>R</b> . Picis albæ, } navalis, } <i>ana</i> . . . . .	<i>Uncias vj.</i>
Ceræ flavæ, } Olei Olivarum . . . . .	<i>Libram iß.</i>

Omnibus simul liquentur. Cola. Serva ad usum.

## U N G U E N T U M   C I T R I N U M .

<b>R</b> . Mercurii crudi purificati . . . . .	<i>Uncias ij.</i>
--	-------------------

Dissolve in sufficienti quantitate Spiritûs Nitri, calore leni balnei arenæ, tum,

<b>R</b> . Axungiaë suillæ recentis . . . . .	<i>Libras ij.</i>
---	-------------------



Liquefac in vase figulino vitreato, leni calore. Adde, sensim affundendo, Mercurii dissolutionem. Assiduè agita, donec coagulatio incipiat. Citò chartis in quadratam formam plicatis inde. Paulò post. indurescet Axungia in formam Tabellarum.

UNGUENTUM DEFENSIVUM RUBRUM.

**R**. Olei Lini, } ana . . . . . Uncias xij.  
 Sebi arietini, }  
 Lithargyri aurei præparati, }  
 Ceræ flavæ, } ana . . . . . Uncias ij.  
 Boli Armenæ præparatæ, }  
 Minii pulverati, }  
 Camphoræ . . . . . Drachmam.  
 Aceti Vini . . . . . Uncias vj.

Lithargyrum cum tertiâ Olei parte, injecto per vices Aceto, coque. Adde Oleum residuum, Ceram, Minium, Bolum & Sevum. Liquatis & refrigeratis immisce Camphoram in Spiritûs Vini modico solutam, assiduè movendo ad Unguenti perfectionem.

UNGUENTUM DIAPOMPHOLYGOS.

**R**. Olei Solani . . . . . Libram.  
 Ceræ flavæ . . . . . Uncias v.

Liquefiant igne leni. Ab igne semotis adde,

Pompholygis, } ana . . . . . Uncias ij.  
 Cerussæ præparatæ, }  
 Plumbi usti . . . . . Uncias iiij.

Paululum refrigeratis insperge,

Thuris masculi pulverati . . . . . Unciam.

Agita assiduè ad Unguenti formam.

UNGUENTUM FUSCUM.

**R**. Axungiæ Porci . . . . . Uncias viij.

Butyri recentis infulsi ,	}	ana . . . . .	Uncias viij.
Ceræ flavæ ,			
Sebi arietini ,			
Lithargyri præparati ,			
Olei Olivarum . . . . .			Libram.

Coque agitando donec fuscum acquisiverit colorem.

UNGUENTUM GRISEUM MERCURIALE.

<b>R</b> . Axungiaë Porci . . . . .	Libram iß.
Saponis nigri . . . . .	Uncias vj.
Sulphuris vivi pulverati . . . . .	Uncias ij.
Staphisagriaë pulveratæ . . . . .	Unciam ß.
Mercurii crudi . . . . .	Uncias ij.

Mercurium in Axungiaë extingue , tum cætera misce ad Unguentum.

UNGUENTUM MUNDIFICATIVUM DE APIO:

<b>R</b> . Foliorum recentium Apii . . . . .	Libram.			
Nicotianæ ,	}	ana Libram ß.		
Solani ,				
Sempervivi maj.				
Vincæ Pervincæ ,				
Agrimoniaë ,	}	ana Uncias ij.		
Betonicæ ,				
Chelidonii major.				
Marrubii albi ,				
Millefolii ,				
Pimpinellæ ,				
Plantaginis ,				
Brunellæ ,				
Abfinthii ,				
Anagallidis ,				
Summitatum recentium Centaurii mino-				
ris ,				
Scordii ,				
Veronicæ ,				

Olei



Olei Olivarum . . . . . Libras iiij.  
 Ceræ flavæ . . . . . Uncias xij.  
 Sebi arietini . . . . . Libram β.  
 Picis albæ,  
 Terebinthinæ claræ, } ana . . . . . Uncias v.

Herbas contusas in Oleo & Sebo per viginti quatuor horas macera. Bulliant ad humiditatis consumptionem. Cola cum expressione, per subsidentiam & decantationem depura. Adde Ceram, Picem & Terebinthinam. Post liquationem cola. Unguento semi refrigerato adde sequentia pulverata,

Myrrhæ,  
 Aloës,  
 Radicum Aristolochiæ clematitis,  
 Iridis florentinæ,  
 Scrophulariæ majoris,  
 Cyperi longi, } ana . . . . . Unciam.

Misce. Fiat Unguentum.

U N G U E N T U M N E A P O L I T A N U M .

℞. Axungiaë porcinæ, } ana . . . . . Quantum vol.  
 Mercurii purificati, }

Misce diligenter, incipiendo cum paululo Axungiaë, donec globuli mercuriales dispareant.

U N G U E N T U M N E R V I N U M .

℞. Foliorum recentium Abrotani,  
 Absinthii,  
 Apii,  
 Chamæmeli,  
 Costi hortensis,  
 Chamæpithyos lu- } ana Unciam.  
 teæ,  
 Lavandulæ,  
 Lauri,  
 Meliloti, cum flo-  
 ribus, }

## DE UNGUENTIS ET CERATIS.

Foliorum recentium Primulæ veris ,	}	ana Unciam.
Rosmarini ,		
Rutæ ,		
Salviæ ,		
Thymi ,		
Menthæ romanæ ,	}	ana Unciam ℞.
Betonicæ ,		
Petroselinii ,		
Pulegii ,		
Summitatum recentium Hyperici ,		
Centaurii mi-	}	
noris ,		

Contusa omnia macerentur per aliquot dies in ,

Sebi ovini . . . . .	Librâ i℞.
Medullæ ex cruribus bovinis . . . . .	Libris iiij.

Tum bulliant ad humiditatis consumptionem. Cola cum expressione. Adde ,

Olei de Spicâ . . . . .	Unciam ℞.
-------------------------	-----------

Agita donec Unguentum refrixerit.

## UNGUENTUM NUTRITUM.

<b>R</b> . Lithargyri præparati . . . . .	Uncias vj.
Aceti acerrimi . . . . .	Uncias viij.
Olei Olivarum . . . . .	Libram.

Lithargyrum in mortario agita, affundendo modo Oleum, modo Acetum, donec Lithargyrus liquorem ebiberit & Unguenti debitam acquisiverit crassitiem.

## UNGUENTUM OPHTHALMICUM.

<b>R</b> . Tuthiæ . . . . .	Unciam.	
Lapidis Calaminaris ,	}	ana . . . . . Drachmas ij.
Boli Armenæ ,		
Cerussæ ,		
Camphoræ . . . . .	Scrupulum ℞.	
Unguenti rosati . . . . .	Uncias vj.	



Omnia ut decet præparata, Unguento rosato exci-  
pantur & fiat Unguentum.

U N G U E N T U M P O P U L E U M .

**R**. Axungiaë porcinaë . . . . . *Libras vj.*  
Gemmarum seu Oculorum Populi arboris *Libras iij.*

Liquata Axungiaë Gemmas immisce, & in vase fi-  
gulino vitrato serua, donec sequentes Herbaë colligi  
possint, tum,

**R**. Foliorum Bardanaë,  
Hyosciami nigri,  
Lactucaë,  
Crassulaë,  
Papaveris nigri,  
Sedi majoris,  
          minoris,  
Solani . . . . . *Uncias xij.*

} ana . . . *Uncias vj.*

Contusa omnia, commisce Axungiaë prius liquata  
cum Oculis Populi. Coque igne leni assidue agitando ad  
dimidiam humiditatis consumptionem. Inter coquen-  
dum adijce per vices,

Succi Solani . . . . . *Libram iss.*

Cola cum expressione forti. Refrigescat; humidita-  
tem in fundo vasis superstitem aufer. Liquefac iterum;  
per subsidentiam & decantationem depura. Unguentum  
serua.

U N G U E N T U M R O S A T U M .

**R**. Axungiaë Porci,  
Rosarum pallidarum cum calycibus, } ana *Quant. vol.*

Rosas in mortario marmoreo contusas, igne leni cum  
Axungiaë detine ad humiditatis consumptionem. Anchusa  
tinge. Cola & serua.

U N G U E N T U M D E S T Y R A C E .

**R**. Olei Nucum . . . . . *Uncias xj.*  
Colophonæ . . . . . *Uncias xv.*

Gummi Elemi, }  
 Ceræ flavæ, } ana . . . . . *Uncias viiſſ.*

Ignē moderato liqueſiant, liquefactis, colatis, adde,

Styracis liquidæ purgatæ . . . . . *Uncias viiſſ.*

Fiat Unguentum.

UNGUENTUM POTABILE VIRIDE.

**R**. Herbarum recentium Abrotani,  
 Artemiſiæ,  
 Bellidis,  
 Betonicæ,  
 Fœniculi,  
 Hyſſopi,  
 Menthæ,  
 Aſperulæ,  
 Millefolii,  
 Majoranæ,  
 Plantaginis,  
 Veronicæ,  
 Salviæ,  
 Rutæ,  
 } ana *Unciam.*  
 Baccarum Juniperi viridium . . . . . *Uncias iij.*  
 Butyri recentis inſulſi . . . . . *Libras iſſ.*

Incifa & contuſa coque cum Butyro, leni igne, ad humiditatis evaporationem. Cola cum expreſſione. Serva ad uſum.

CERATUM REFRIGERANS, GALENI.

**R**. Olei Olivarum . . . . . *Libram.*  
 Ceræ albæ . . . . . *Uncias iiij.*

Vaſe fictili vitrato excepta, igne moderato liquentur; ab igne remota piſtillo ligneo agitentur donec refrixerint. Aquâ frigidiffimâ ſæpius renovatâ laventur, & fiat Ceratum.

Simili modo paratur CERATUM AMYGDALINUM cum Oleo Amygdalarum dulcium, loco Olei Olivarum.



## CERATUM LITHARGYRATUM.

**R**. Olei Olivarum . . . . . *Uncias iiij.*  
 Ceræ albæ . . . . . *Unciam.*

Liquentur igne leni in vase figulino vitrato, ab igne remove & agita donec refrixerint, tum adde,

Aceti lithargyrati . . . . . *Unciam.*

Spathulâ lignæ agita cum Aquæ purissimæ sufficienti quantitate, ad Ceratum.

## PARAGRAPHUS TERTIUS.

## DE EMPLASTRIS, SPARADRAPIS ET CEREIS.

## EMPLASTRA.

## EMPLASTRUM ANDRÆ A CRUCE.

**R**. Resinæ Pini . . . . . *Libram.*  
 Gummi Elemi . . . . . *Uncias iiij.*  
 Terebinthinæ venetæ, } *ana . . . . . Uncias ij.*  
 Olei Laurini, }

Liquefac igne moderato, cola & fiat Emplastrum.

## EMPLASTRUM DE BETONICA.

**R**. Herbarum recentium Betonicæ . . . . *Libras ij.*  
 Apii vulgaris, } *ana Libras ij.*  
 Plantaginis, }

Ceræ flavæ, } *ana . . . . . Libram.*  
 Resinæ Pini, }

Herbas contusas coque cum Cerâ & Resinâ donec humiditas sit consumpta, Cola cum expressione. Postea immisce,

Gummi Elemi, } *ana . . . . . Libram.*  
 Terebinthinæ claræ, }

Liquatis omnibus, cola. Fiat Emplastrum.

## EMPLASTRUM DE CERUSSA.

**R**. Cerussæ præparatæ . . . . . *Libras iij.*  
 Olei rosati . . . . . *Libras vj.*  
 Aquæ fontanæ . . . . . *Libras ij.*

Bulliant ad humiditatis consumptionem sub finem adde,

Ceræ Albæ . . . . . *Uncias ix.*

Omnibus liquatis & fere refrigeratis Magdaleones efforma, manibus Aquâ madidis.

## EMPLASTRUM DE CICUTA.

**R**. Succi foliorum Cicutæ . . . . . *Libram.*  
 Aceti scillitici,  
 Gummi Ammoniacy, } *ana . . . . . Libram ß.*

Post Gummi solutionem in Aceto, succum adde, cola, vaporet ad Emplastri consistentiam. Magdaleones efforma.

## EMPLASTRUM DIACHYLUM SIMPLEX.

**R**. Lithargyri levigati . . . . . *Libras iij.*  
 Olei de Mucaginibus,  
 Decocti Fœnugræci, } *ana . . . . . Libras vj.*

Coque igne lento ad Emplastri consistentiam.

## EMPLASTRUM DIACHYLUM GUMMATUM.

**R**. Emplastri Diachyli simplicis . . . . . *Libras iij.*  
 Ceræ flavæ . . . . . *Uncias iij.*

Liquefac. Ab igne remove. Adde sequentia pulverata.

Gummi Galbani,  
 Ammoniacy,  
 Opopanacy, } *ana . . . . . Uncias ij.*  
 Sagapeni,

Terebinthinæ . . . . . *Uncias iij.*

Misce exactè ut fiat Emplastrum.



EMPLASTRUM DIAPALMA.

**R**. Lithargyri præparati, }  
 Olei Olivarum, } ana . . . . . Libras iij.  
 Axungię suillę, }  
 Aquę communis . . . . . Suffic. quantit.

Coque assidue agitando spatulę lignę, sub finem  
 coctionis adde,

Vitrioli albi in Aquę soluti . . . . . Uncias iij.  
 Cęre albę . . . . . Uncias ix.

Perage coctionem ad Emplastrum.

EMPLASTRUM DIVINUM.

**R**. Olei Olivarum, }  
 Lithargyri præparati, } ana . . . . . Uncias xvij.

Misce in cacabo æneo. Adde;

Aquę communis . . . . . Suffic. quantit.

Coque ad Emplastri consistentiam. Tum adde,

Cęre flavę . . . . . Uncias viij.

Lique scat. Cacabum ab igne remove, immisce se-  
 quentia pulverata,

Opopanacis, }  
 Mastiches, } ana . . . . . Unciam.  
 Aristolochię longę, }  
 Æruginis, }  
 Olibani . . . . . Drachm. ix.

Galbani, } ana . . . . . Drachmas x.  
 Myrrhe, }

Terebinthinę clarę, } ana . . . . . Uncias ij.  
 Bdellii, }

Gummi Ammoniacy . . . . . { Uncias iij &  
 Drachm. ij.

Magnetis præparati . . . . . Uncias iij.

Ritè permisceantur, erit Emplastrum coloris viridis.

*NOTA.* Si quis Emplastrum rubrum exoptet, Æruginem cum Lithargyro coquat.

## EMPLASTRUM EPISPASTICUM.

<b>Rx.</b> Cantharidum recens pulveratarum . . . . .	Uncias iiij.
Euphorbii pulverati . . . . .	Unciam ß.
Picis albæ,	} ana . . . . .
Terebinthinæ,	
Ceræ flavæ . . . . .	Uncias ij.

Ceræ, Terebinthinæ & Pici liquatis, ab igne semotis, admisce pulveres. Fiat Emplastrum.

## EMPLASTRUM GRISEUM.

<b>Rx.</b> Lithargyri aurei,	} ana . . . . .	Uncias iiij.
Sebi ovilli,		
Olei Olivarum,		
Lapidis Calaminaris præparati . . . . .	Uncias ij.	
Cerussæ præparatæ . . . . .	Unciam.	
Aquæ communis . . . . .	Libram.	

Bulliant igne moderato, assiduè agitando, ad Emplastri consistentiam, adde,

Ceræ albæ . . . . . Uncias ij.

Cerâ liquatâ ab igne remove assiduè agitando. Emplastro semi frigido adde,

Terebinthinæ . . . . . Unciam iß.

Et sequentia pulverata simul mixta,

Tutiæ præparatæ . . . . . Drachmas ij.

Thuris . . . . . Drachmas x.

Mastiches . . . . . Drachmas vj.

Myrrhæ . . . . . Unciam ß.

Sub finem immisce,

Camphoræ in paucis Oleo solutæ . . . Drachmas ij.

Fiat Emplastrum.



EMPLASTRUM AD HERNIAM.

**R**. Picis navalis . . . . . Libram.  
Cerae flavæ,  
Terebinthinæ claræ, } ana . . . . . Uncias iiij.

Simul liquatis cola. Adde sequentia pulverata,

Mastiches,  
Radicis Consolidæ majoris sicca, } ana Uncias ij.  
Labdani,  
Hypocistidos, } ana . . . . . Unciam iß.  
Terræ sigillatæ,  
Nuces Cupressi . . . . . Numero xij.

Fiat Emplastrum.

EMPLASTRUM DE MELILOTO.

**R**. Summitatum Meliloti floridarum & re-  
centium . . . . . Libras iiij.

Contunde in mortario marmoreo, misce cum

Sebi Ovilli liquefacti . . . . . Libris iiij.

Coque ferè ad humidi consumptionem. Cola cum ex-  
pressionem. Adde,

Picis albæ . . . . . Libras vj.  
Cerae flavæ . . . . . Libras iiij.

Fiat Emplastrum.

EMPLASTRUM DE MUCAGINIBUS.

**R**. Olei de Mucaginibus . . . . . Uncias vj.  
Cerae citrinæ . . . . . Uncias xx.

Liquefiant. Ab igne remove; agita donec refrixerint  
tantisper; adde sequentia in Aceto soluta,

Gummi Ammoniacy,  
Galbani, } ana . . . . . Unciam ß.  
Sagapeni, }

250 DE EMPLASTRIS, SPARADRAPIS ET CEREIS.

Ritè mixtis adde,

- Terebinthinæ . . . . . *Uncias ij.*
- Croci pulverati . . . . . *Drachmas ij.*

Fiat Emplastrum.

EMPLASTRUM NORIMBERGENSE.

- R**. Olei Olivarum . . . . . *Uncias ix.*  
 Cerussæ præparatæ . . . . . *Uncias v.*

Coque igne lento ad Emplastri consistentiam. Adde,

- Ceræ flavæ . . . . . *Uncias viij.*

Liquefac. Ab igne Emplastrum remove, & semi-refrigerato admisce,

- Camphoræ in modico Olei Olivarum solutæ . . . . . *Unciam.*

Fiat Emplastrum.

EMPLASTRUM OXYCROCEUM.

- R**. Colophonix, }  
 Picis albæ, } *ana . . . . . Uncias iiij.*  
 Ceræ flavæ, }  
 Terebinthinæ . . . . . *Unciam iß.*

Liquefac igne lento. Cola. Emplastro ab igne semoto, immisce sequentia pulverata,

- Gummi Ammoniaci, }  
 Galbani, }  
 Olibani, } *ana . . . . . { Unciam &*  
 Myrrhæ, } *Drachmas iiij.*  
 Mastiches, }  
 Croci, }

Fiat Emplastrum.



EMPLASTRUM SAPONACEUM.

- R**. Minii . . . . . Libram  
 Cerussæ . . . . . Libram ℞.  
 Olei Olivarum . . . . . Libram i℞.  
 Aquæ communis . . . . . Quant. suffic.  
 Saponis albi derasi . . . . . Uncias iij.

Coque omnia ad debitam consistentiam, tum adde ut liquantur,

- Ceræ flavæ . . . . . Uncias iij.

Misce, fiat Emplastrum.

NOTA. Addi potest extemporè Camphoræ tritæ quantum libuerit & erit EMPLASTRUM SAPONACEUM CAMPHORATUM.

EMPLASTRUM STIPTICUM, CROLLII.

- R**. Minii, } ana . Uncias iij.  
 Lapidis Calaminaris præparati, }  
 Lithargyri præparati . . . . . Uncias vj.  
 Oleorum Lini, } ana . . . . . Uncias ix.  
 Olivarum, }  
 Aquæ communis . . . . . Suffic. quantit.

Coque assiduè agitando, spathulâ ligneâ ad Emplastri consistentiam. Adde,

- Olei laurini . . . . . Uncias iij.  
 Ceræ flavæ, } ana . . . . . Uncias vj.  
 Colophonæ, }

Liquatis omnibus, ab igne remove. Emplastro semi-refrigerato, immisce sequentia pulverata,

- Resinæ Sandaracæ . . . . . Uncias iij.  
 Gummi Ammoniaci, }  
 Bdellii, } ana . . . . . Unciam i℞.  
 Galbani, }  
 Opopanacis, }  
 Sagapeni, }  
 Succini præparati, } ana . . . . . Unciam ℞.  
 Olibani, }  
 Myrrhæ, }

Aloës,	}	ana . . . . .	Unciam ℞.
Aristolochiæ longæ, rotundæ,			
Hæmatitæ præparatæ . . . . .			Uncias iiij.
Radicis Tormentillæ . . . . .			Drachmas vj.
Sanguinis Draconis,	}	ana . . . . .	Unciam ℞.
Boli Armenæ,			
Vitrioli albi,	}	ana . . . . .	Drachmam.
Florum Antimonii rubrorum, Crocii Martis astringentis,			

Misce exactè, Emplastro ferè frigido, adde,

Camphoræ in Olei essentialis Juniperi Sess- quidrachmâ solutæ . . . . .	Unciam ℞.
--	-----------

Fiat Emplastrum.

EMPLASTRUM DE VIGO.

**R**. Ranas aquaticas viventes boni habitûs . Numero vj.  
Lumbricorum terrestrium à Terrâ purgato-  
torum . . . . . Uncias iii℞.  
Vini generosi . . . . . Libras ii℞.

Digere per aliquot horas. Bulliant ad tertiæ partis consumptionem. Sub finem adde,

Matricariæ recentis cum floribus . . . . .	Unciam.		
Junci odorati,	}	ana . . . . .	Unciam ℞.
Stœchados,			

Resideant ad teporem. Cola cum expressione. Adde,

Succi radicum Ebuli,	}	ana . . . . .	Uncias ij.
Helenii,			
Olei anethini,	}	ana . . . . .	Uncias iiij.
Chamæmeli romani,			
Axungia Taxi . . . . .			Uncias ii℞.
Porci . . . . .			Uncias xj.
Pinguedinis Vituli . . . . .			Uncias vj.
Lithargyri aurei præparati . . . . .			Uncias xviiij.



DE EMPLASTRIS, SPARADRAPIS ET CEREIS. 253

Coque, assidue movendo, ad Emplastri consisten-  
tiam; tum adijce, ut liquefiant,

Ceræ flavæ . . . . . *Uncias vi.*  
Olei laurini . . . . . *Unciam iß.*

Omnibus liquatis adde,

Styracis liquidæ,  
Terebinthinæ claræ, } *ana . . . . . Uncias ij.*

Omnibus ritè permixtis, ex Emplastro ferè frigido  
dimidiam partem aufer & seorsim serva. Tum,

Reliquo Emplastri, adde,  
Olei essentialis Lavandulæ . . . . . *Unciam.*

Misce & erit EMPLASTRUM DE VIGO SINE MER-  
CURIO.

**R**. Dimidiam partem Emplastri supradicti  
seorsim servati.

Liquefac, adde,

Mercurii è Cinnabari revivificati & ex-  
tincti in *Unciâ Axungia Porci rancidæ* *Uncias iiij.*

Ritè mixtis & Emplastro ferè frigido adde,

Olei essentialis Lavandulæ . . . . . *Unciam.*

Misce, & erit EMPLASTRUM DE VIGO CUM  
MERCURIO.

SPARADRAPA.

SPARADRAPUM RUBRUM.

**R**. Ceræ flavæ . . . . . *Uncias viij.*  
Terebinthinæ . . . . . *Uncias iiij.*

Liquefac. Adde sequentia pulverata,

Minii . . . . . *Drachm. iiß.*  
Cinnabaris . . . . . *Drachmas ij.*  
Ireos florentinæ . . . . . *Drachmam iß.*

254 DE EMPLASTRIS, SPARADRAPIS ET CEREIS.

Fiat Emplastrum. In Emplastro liquato immerge Te-  
las vetustate attritas & fiat Sparadrapum, supra marmor  
cylindro ligneo levandum.

S P A R A D R A P U M A L B U M.

**R**. Ceræ albæ,  
Emplastri de Ceruffâ, } ana . . . . . *Uncias iiij.*  
Olei Olivarum, }  
Camphoræ, } ana . . . . . *Drachmas ij.*

Fiat Emplastrum, inquo liquido Telam vetustate de-  
tritam immerge. Fiat Sparadrapum supra marmor cylin-  
dro ligneo levandum.

C E R E I.

P R I M A C E R E I S P E C I E S.

**R**. Ceræ flavæ liquatæ . . . . . *Libram iß.*  
Aceti Lithargyrati . . . . . *Unciam.*

Liquefac igne lento, agitando; ab igne remotis im-  
merge Telas vel filamenta Gossipii: & fiant Cerei.

A L T E R A C E R E I S P E C I E S.

**R**. Ceræ flavæ liquatæ . . . . . *Uncias vj.*  
Aceti Lithargyrati . . . . . *Unciam.*

Fiant ut supra Cerei.

A P P E N D I X.

C A T A P L A S M A E M O L L I E N S.

**R**. Herbarum quatuor emollientium . . . *Uncias iiij.*  
Florum Chamæmeli, }  
Meliloti, } ana . . . . . *Unciam.*

Omnibus pulveratis adde,

Farinæ Lini . . . . . *Uncias iij.*  
Aquæ communis . . . . . *Quant. suffic.*

Misce fiat Cataplasma.





CLASSIS SECUNDA.  
DE OPERATIONIBUS CHYMICIS.

---

ARTICULUS PRIMUS.

DE DISTILLATIS.

**D**istillationis ope eliciuntur,

- 1.° AQUÆ vel SIMPLICES, vel è pluribus ingredientibus COMPOSITÆ.
- 2.° AQUÆ VINOSÆ, cum Vino elicitæ.
- 3.° SPIRITUS: hi triplicis sunt generis. *Primò*, ARDENTES seu cum Spiritu Vini distillati, vel fermentatione vinosâ producti. *Secundò*, ACIDI à fermentatione acidâ orti, vel è quibusdam naturalibus substantiis elicitæ. *Tertiò* ALKALINI vel VOLATILES è fermentatione putridâ nati, vel è substantiis succo aut Sale volatili præditis, extracti.
- 4.° OLEA ESSENTIALIA, odorem substantiarum referentia.
- 5.° SUBLIMATA, substantiæ volatiles, solidæ, vasorum distillatoriorum ope obtentæ.

**CANON. I.** Substantias distillandas cucurbitæ inde. Super ignem cucurbitam capitello instructam impone. Juncturis vesicâ madidâ lutatis, refrigeratorium aquâ frigidâ reple. Recipiens rostro adapta. Ignem sensim auge ad liquoris ebullitionem; ab explosione seu expansione cavendo. Distillationem protrahe quamdiù elicitus liquor distillandorum odorem & saporem refert, cavendo ab empyreumate. Melior & tutior quandoquè erit distillatio ex cucurbitâ balneo maris aut arenæ impositâ.

**II.** In distillatione Spirituum ardentium & sublimatione Salium volatilium, vasa quò altiora, eo meliora; è contrario in Spirituum acidorum distillatione, quò humiliora, èo meliora sunt.



## PARAGRAPHUS PRIMUS.

## DE AQUIS STILLATITIIS SIMPLICIBUS.

- CANON. I. Herbae & Flores sint recentes, odora & in vigore aetatis. Ut plurimum tripla quantitas Aquae, major siccioribus, affundatur.
- II. Species vel integras, vel pro re nata incisas aut contusas, maceratas si opus sit, vasi distillatorio immitte, tertia ejus parte vacua remanente.
- III. Plantas Cruciferas (*Tetradynamas*,) & similes, alkali volatili turgentes, vasis non metallicis sed vitreis vel terreis distilla.
- IV. Aquae stillatitiae non odora, utpote nullam virtute praeditae rejiciuntur: Aquam communem stillatitiam vel ebullitam, ubique eis substitue.

## MODUS DISTILLANDI.

- 1.<sup>o</sup> Plantas *Cruciatas* seu *Cruciferas* & similes, volatili succo praegnantibus, leviter concisas, non contusas, cum Aquae communis pondere duplo distilla, & elice quartam partem. In harum familia sunt,

BECCABUNGA,  
 COCHLEARIA,  
 NASTURTIUM,  
 LEPIDIUM,  
 RADICES RAPHANI RUSTICANI scobina de-  
 rasae, &c.

- 2.<sup>o</sup> Plantas odoras, recentes & cum floribus mundatis ac discarptis distilla, ex Aquae communis triplo & elice tertiam partem. Huc veniunt,

ABSINTHIUM,  
 ANGELICA,  
 ARTEMISIAE,  
 CHAMÆMELUM,  
 FÆNICULUM,  
 HYSOPI,  
 MAJORANA,  
 MELISSA,  
 MENTHA,



MENTHA,  
 RUTA,  
 SALVIA,  
 SCORDIUM,  
 TANACETUM,  
 THYMUS, &c.

3.<sup>o</sup> Floribus *Odoris & Succosis*, recens mundatis Aquæ quadruplum affunde, & partes duas elice: hi sunt,

Flores { AURANTIORUM,  
 TUNICÆ,  
 ACACIÆ,  
 LILII CONVALLIUM,  
 LILIORUM ALBORUM,  
 ROSARUM PALLIDARUM,  
 SAMBUCI,  
 TILIÆ,  
 PRIMULÆ VERIS, &c.

*NOTA.* Hi flores mundati possunt balneo maris perse, id est sine Aqua distillari; & elicies Aquæ distillatæ, (*essentialis dictæ*) Uncias circiter sex, ex singulis florum libris.

4.<sup>o</sup> Flores *odoros, minus succosos* cum calycibus, quadruplo Aquæ communis affuso, macera per viginti quatuor horas. Aquæ partes duas distilla. Inter has recense,

Flores { CHAMÆMELI,  
 LAVANDULÆ,  
 MATRICARIÆ,  
 MELILOTI,  
 ROSMARINI,  
 STÆCHADOS, &c.

*NOTA.* Horum florum *Aquas essentielles*, methodo supradictâ elicies; è singulis florum libris Uncias circiter sex distillabis.

5.<sup>o</sup> Baccas & Semina contunde, octuplum Aquæ communis affunde, per viginti quatuor horas digere, ad medias distilla. Verbi gratia,

Baccæ LAURI,  
 Semina { ANGELICÆ,  
 APII HORTENSIS,  
 CORIANDRI,  
 CARVI,  
 CUMINI,  
 FÆNICULI, &c.

6.<sup>o</sup> *Cortices Citrei & Aurantiorum* cum sextuplo Aquæ communis per biduum macera & ad medias distilla.

7.<sup>o</sup> *Ligna, Cortices, Radices siccas & similia*, radulâ abraide, cum octuplo Aquæ communis per aliquot dies digere, & distilla ad medias.

## PARAGRAPHUS SECUNDUS.

### DE AQUIS STILLATITIIS COMPOSITIS.

CANON. I. *Herbæ earumque partes* sint mediocriter & recenter siccatæ, exceptis quæ recentes præscribuntur.

II. *Finitâ maceratione debitâ*, tantum Aquæ fontanæ adijce quantum empyreumati cavendo sufficit.

III. *Liquorem primò distillatum*, non seorsim sub nomine Spiritûs serva, sed cum postremis misce.

### AQUA CASTOREI.

℞. Castorei optimi . . . . . *Unciam.*  
 Summitatum florentium Botryos americanae,  
 Matricariæ, } ana *Uncias iiij.*  
 Flavedinis siccæ aurantiorum . . . . . *Unciam ß.*

Infunde per aliquot horas in quantitate Aquæ communis sufficienti ut evitetur empireuma. Distilla balneo maris & elice Aquæ *Pintas iiij.*

### AQUA CINNAMOMI.

℞. Cinnamomi acuti contusi leviter . . . . . *Libram.*  
 Vini generosi . . . . . *Pintas viij.*

Macera per duos dies vase clauso. Distilla secundum Canones, donec liquor elicetus Cinnamomi odorem & saporem referre neget.



## AQUA THERIACALIS.

<b>R</b> . Radicum Vincetoxici,	}	ana . . . . .	Uncias ij.
Angelicæ,			
Dictamni albi,			
Petasitidis,			
Gentianæ,	}	ana . . . . .	Unciam.
Carlinæ,			
Contrayervæ,			
Zedoariæ,			
Corticum recentium Citri,	}	ana . . . . .	Uncias ij.
Baccarum Juniperi			
Herbarum Rutæ,	}	ana . . . . .	Unciam.
Scordii,			
Galegæ,			
Theriacæ Andromachi . . . . .			Uncias vj.
Vini generosi . . . . .			Pintas xij.

Incidenda incide, contundenda contunde. Macera vase clauso per triduum. Distilla lege artis.

## PARAGRAPHUS TERTIUS.

## DE SPIRITIBUS.

## SPIRITUS ARDENTES.

CANON. Spiritus ardentés facillime flammam concipiunt, ideo cave ab ignis nimio gradu & à flammæ appropinquatione.

## AQUA VITÆ.

**R**. Vini generosi . . . . . Quant. suffic.

Ad implendam mediam cucurbitæ partem. Lento igne distilla secundum Canones, donec liquor prodiens flammam concipere neget.

NOTA. SPIRITUS VINI CAMPHORATUS fit ex Camphoræ *Unciâ* ß, in Aquæ vitæ *Unciis viij.* solutâ.

## SPIRITUS VINI RECTIFICATUS.

**R**. Aquæ vitæ . . . . . Quant. satis,

Ut impleatur dimidia pars cucurbitæ. Distilla ut artis est ad medias.

*NOTA.* Spiritum Vini omninò dephlegmatum & alkoolifatam cognosces dùm totus accensus consumitur; vel dùm Pulveri Pyrio affusus & accensus illum deflagando consumit; vel tandem quando Oleum amygdalinum supernatat.

## SPIRITUS ANISI.

**R**. Seminum Anisi contusorum . . . . . Libram ß.  
 Aquæ vitæ ,  
 Aquæ communis , } ana . . . . . Pintas iiij.

Per diem macera. Distilla donec Pintæ iij. sint elicite.

Eodem modo parantur SPIRITUS { ANETHI,  
 CARVI,  
 CORIANDRI,  
 FÆNICULI, &c.

## SPIRITUS CARMINATIVUS, SYLVII.

**R**. Radicum Angelicæ . . . . . Drachmam.  
 Imperatoriæ, } ana . . . . . Drachmam iß.  
 Galangæ, }  
 Foliorum Rosmarini, } ana . . . . . Unciam iß.  
 Majoranæ, }  
 Rutæ, }  
 Ocimi, }  
 Baccarum Lauri . . . . . Drachmas iij.  
 Seminum Angelicæ, } ana . . . . . Unciam ß.  
 Levistici, }  
 Anisi, }  
 Zinziberis, } ana . . . . . Drachmam iß.  
 Nucis moschatae, }  
 Macis, }  
 Cinnamomi. . . . . Drachmas iij.



Caryophyllorum , }  
 Corticum Aurantiorum, } ana . . . . . Drachmam.  
 Aquæ vitæ . . . . . Pintas vj.

Incide & crasse contunde. Macera per triduum, vase clauso. Distilla cum Aquæ communis sufficienti quantitate ad evitandum empyreuma, donec elicita sint Pintæ iij.

AQUA VULNERARIA.

**R**. Florum Lavandulæ,  
 Herbarum recentium Salviæ,  
 Angelicæ,  
 Absinthii,  
 Satureiæ,  
 Fœniculi,  
 Menthæ Crispæ,  
 Hyssopi,  
 Melissæ,  
 Ocimi,  
 Rutæ,  
 Thymi,  
 Majoranæ,  
 Rosmarini,  
 Origani,  
 Calaminthæ,  
 Serpilli,  
 Aquæ vitæ . . . . . Pintas xij.

} ana Unc. iiij.

Incisa omnia, macera per viginti quatuor horas, vase clauso. Cum Aquæ communis sufficienti quantitate, ad evitandum empyreuma, balneo maris distilla donec elicita sint Pintæ xij.

AQUA MELISSÆ, COMPOSITA.

**R**. Herbæ Melissæ recentis . . . . . Libram iß.  
 Flavedinis corticum recentium Citri . . . . . Uncias iiij.  
 Nucis moschatae, }  
 Seminum Coriandri, } ana . . . . . Uncias ij.

Cinnamomi,  
 Caryophyllorum, } ana . . . . . *Unciam.*  
 Radicum Angelicæ, }  
 Aquæ vitæ . . . . . *Pintas ix.*

Incisa & contusa ut artis est, macera per tri-  
 duum. Cum sufficienti quantitate Aquæ communis ad  
 evitandum empyreuma, distilla donec *Pintæ xij.* sint  
 elicita.

### AQUA REGINÆ HUNGARIÆ.

**R**. Florum Rosmarini recentium, cum caly-  
 cibus . . . . . *Libras ij.*  
 Aquæ vitæ . . . . . *Pintas xvj.*

Distilla illico, cum sufficienti quantitate Aquæ com-  
 munis ad evitandum empyreuma, donec elicita sint  
*Pintæ viij.*

Simili modo eliciuntur SPIRITUS { LAVANDULÆ,  
 CORTICUM CITRI, &c.

### SPIRITUS ARDENS CERASORUM NIGRORUM.

**R**. Cerasorum nigrorum maturorum rejectis  
 nucleis . . . . . *Libras xx.*

Contunde. Vase figulino inde. Affunde,

Aquæ communis . . . . . *Pintas x.*  
 Mellis optimi . . . . . *Libras ij.*

Macera in hypocausto donec vinosus odor exhaletur.  
 Ex arte balneo maris distilla. Spiritum indè elicatum  
 rectifica.

Eodem modo parantur SPIRITUS { Fructuum FRAMBŒSIÆ,  
 FRAGARIÆ,  
 ARDENTES { Baccarum JUNIPERI,  
 SAMBUCCI, &c.



## SPIRITUS ARDENS COCHLEARIÆ.

**R**. Herbæ Cochleariæ recentis & floridæ . *Libras v.*  
 Aquæ vitæ . . . . . *Pintas x.*

Herbam contusam cum Aquâ vitæ macera per biduum vase Clauso. Juncturas ritè obtura ; Distilla donec liquoris *Libræ v.* elicita sint.

Sic parantur *Spiritus ardentis* plantarum omnium *Cruciferarum & Antiscorbuticarum.*

## SPIRITUS ACIDI.

## SPIRITUS ACETI.

**R**. Aceti acerrimi . . . . . *Quantum vol.*

Mitte in ollam humilem , lento calore balnei arenæ vaporet circiter tertia pars quæ phlegma est. Duas partes alteras inde cucurbitæ vitreæ. Distilla , prodibit Spiritus. Ab operatione cessabis , ubi primùm stillans liquor empyreumaticum odorem spiraverit.

*NOTA.* Si distillatio instituaturs cum Aceto gelu ad medias concentrato , statim prodibit spiritus.

## SPIRITUS ET OLEUM VITRIOLI.

**R**. Vitrioli viridis ad levem flavedinem calcinati & pulverati . . . . . *Quant. satis.*

Inde retortæ loricatæ ita ut dimidia pars vacua remaneat. Adaptato amplissimo recipiente , distilla igne primùm leni , prodibit guttatim phlegma (*Ros Vitrioli*) si libuerit servandum. Phlegmate exempto , recipiente iterùm adaptato. Juncturis ritè lutatis distillationem perge igne graduato , mox acriori , tandem acerrimo , per tres aut quatuor dies.

Operatione finitâ , materia superstes in retortâ **COLCOTHAR** appellatur.

Liquorem elicitedum balneo arenæ distilla ad medias, erit *Spiritus, Oleum* (improprie dictum) in retorta supererit.

*NOTA.* OLEUM seu SPIRITUS SULPHURIS per *campanam* nihil aliud est quam SPIRITUS VITRIOLI, seu ACIDUM VITRIOLICUM.

LIQUOR ANODYNUS MINERALIS, HOFFMANNI.

**R**. Olei Vitrioli concentratissimi, } ana . . Libram iß,  
Spiritus Vini rectificatissimi, }

Mitte Spiritum Vini in retortam vitream satis amplam, huic affunde paulatim & cautè Oleum Vitrioli, in gyrum agitando retortam ut liquores misceantur accuratè. Mixtura incalescit, colorem acquirit rubrum. Distilla igne arenæ ita administrato ut liquor semper leviter bulliat. Prodibit primò *Spiritus Vini fragrans* quem exime & ferva.

Distilla iterùm eodem caloris gradu donec sulphureus odor prodire incipiat, obtinebis secundò *Spiritum volatilem fragrantioris & suaviorem* quem excipe & ferva.

Deindè igni lenissimo materiam superstitem expone, (ne ossa nigra, in fundo retortæ apparens ascendat ac transeat in recipiens,) prodibit *Phlegma acidum, sulphureum & volatile*.

Tandem apparebit *Oleum Vini dulce*, à Phlegmate acido statim & accuratè separandum. Tum;

**R**. Spiritus Vini fragrantis primò distillati . } ana *Unciam*,  
Spiritus volatilis fragrantioris secundò }  
distillati . . . . . }  
Olei Vini dulcis ultimò distillati . . . *Gutas xij.*

Misce, & erit *Liquor anodynus mineralis*.

*NOTA.* I. Si Liquor anodynus mineralis aliquid sulphurei odoris spiraverit, cum Salis Tartari tantillo digeratur.

II. Liquorem secundò elicitedum balneo arenæ, igne omnium lenissimo, lampadis flammæ ope, lentè distilla, obtinebis liquorem *ÆTHER* dictum.



SPIRITUS NITRI.

**R**. Nitri puri triti . . . . . Libras ij.  
 Argillæ exsiccatæ pulveratæ . . . . . Libras yj.

Mixta inde retortæ terreae, capaci, luto loricatæ. Igne leni primùm phlegma elice, quod abjicito. Adaptato recipiente amplo, ritè lutato, sensim ignem auge ad summum gradum. Elapsis horis quatuordecim finita erit operatio.

*NOTA.* I. Dissolve Mercurii crudi *Unciam* in matratio cum sufficiente quantitate Spiritûs Nitri & erit SOLUTIO seu AQUA MERCURII CAUSTICA.

II. Spiritûs Vini rectificati *Unciis xij.* affunde cautè & sensim Spiritûs Nitri *Uncias vj.* digere per aliquot dies in vase circulatorio amplo & habebis SPIRITUM NITRI DULCIFICATUM.

SPIRITUS NITRI CONCENTRATUS.

**R**. Nitri puri ficcissimi pulverati . . . . . Partes iij.  
 Olei vitrioli concentrati . . . . . Partem j.

Inde Nitrum retortæ satis capaci. Super affunde Oleum Vitrioli. Statim balneo arenæ igne leni distilla. Ignem auge gradatim & cautè. Liquorem elicatum in lagenâ epistomio vitreo obturatâ fervabis.

*NOTA.* Inter distillandum, recipientis foraminulum identidem aperies, ne vasa frangantur.

AQUA FORTIS.

**R**. Nitri puri ficcati,  
 Vitrioli viridis ad albedinem calcinati, } ana Libras ij.

Seorsim tere. Mixta simul inde retortæ capaci loricatæ recipienti amplissimo instructæ. Igne primùm leni phlegma elice, quod abjicito. Juncturis ritè lutatis distilla igne graduato ad reverberii gradum. Intra duodecim horas absolvetur operatio.

*NOTA.* I. Residuum in Aquâ calidâ solutum, filtratum, ad pelliculam vaporatum, ad crySTALLISATIONEM repone. Erit ARCANUM DUPLICATUM.

II. Immitte matratio capaci, Salis Ammoniaci puri *Uncias iiij.* cum Aquæ fortis vel Spiritûs Nitri *Librâ*, digere ad integram Salis solutionem. Erit AQUA REGIA.

## SPIRITUS SALIS COMMUNIS.

**R**. Salis communis exsiccati & pulverati . *Libram.*  
Argillæ exsiccatæ & pulveratæ . . . . . *Libras viij.*

Distilla ut de Spiritu Nitri dictum est.

*NOTA.* Inde matratio capaci Spiritûs Vini rectificati *Uncias viij.* sensim affunde Spiritûs Salis *Uncias iiij.* digere per aliquot dies. Erit SPIRITUS SALIS DULCIFICATUS.

## APPENDIX.

## AQUA RABELLIANA.

**R**. Spiritûs Vini rectificatus . . . . . *Uncias xij.*

Mitte in vas vitreum satis amplum. Huic instilla paulatim, cautè vas in gyrum assidue movendo,

Olei Vitrioli . . . . . *Uncias iiij.*

Digere vase aperto, & ferva.

## SPIRITUS VOLATILES.

## SPIRITUS SALIS VOLATILIS OLEOSUS, SYLVII.

**R**. Cinnamomi . . . . . *Uncias ij.*  
Macis . . . . . *Unciam ß.*  
Caryophyllorum . . . . . *Drachmam.*  
Corticum Citri . . . . . *Unciam iß.*  
Salis Ammoniaci . . . . . *Uncias iiij.*  
Aquæ vitæ . . . . . *Pintam iß.*

Digere per aliquot dies vase probè clauso. Tum adde,

Salis Tartari . . . . . *Uncias iiij.*

Distilla balneo arenæ ad medias.



SPIRITUS, OLEUM ET SAL VOLATILE CORNU CERVI.

**R**. Cornu Cervi frustulatim secti . . . . . *Quantum vol.*

Imple retortam. Distilla igne primùm leni. Primò prodibit phlegma rejiciendum. Gradatim aucto igne, Spiritum, Sal volatile & Oleum obtinebis.

Vasa refrigerata agitato, ut Oleum, Sal volatile & Spiritus commisceantur. Hæc inde retortæ, & balneo maris sublime fiat Sal volatile, affuso Spiritu Vini rectificandum. Superstes liquor filtretur ut Oleum spissum separetur à Spiritu.

Simili ratione distillantur { OSSA ANIMALIUM,  
VIPERÆ, &c.

OLEUM, SPIRITUS ET SAL VOLATILE SUCCINI.

**R**. Succini flavi contriti . . . . . *Quant. voluer.*

Inde retortæ loricatæ, capaci, & orificii ampli, cujus impleantur duæ tertiæ partes. Recipiens amplissimum adapta. Igne primùm leni distilla, stillabit phlegma. Auge ignem gradatim; Spiritus, Sal volatile & Oleum prodibunt.

Sal, recipientis parietibus adhærens; Aquâ calidâ collige & solve. Oleum à Spiritu per chartam bibulam priùs Aquâ madefactam separa. Spiritum Sale imbutum in cellâ reponere: concreverunt crysalli, quas à liquore seu Spiritu separabis.

Oleum cum ossibus ad albedinem calcinatis misce in retortâ. Distilla igne graduato. Prodibunt Olea, primò album, Dein flavum, postremò rubrum: singula seorsim excipe & serva.

*NOTA.* I. Primum Oleum diu servabitur album, si cum Aquâ iterum balneo arenæ ex retortâ distilletur.

II. Sal volatile Succini acidum est, & inter Salia essentialia recensendum.

## SPIRITUS SALIS AMMONIACI CUM CALCE.

**R**. Salis Ammoniaci . . . . . *Uncias viij.*  
 Calcis vivæ . . . . . *Libram iß.*

Seorsim pulvera. Mixta inde cucurbitæ vitreæ ita capaci ut media pars sit vacua. Affunde,

Aquæ communis . . . . . *Uncias vj.*

Materiam agita, à vaporibus cavendo, & statim capitellum impone satis amplum ac recipiente instructum; juncturis non lutatis, sed arctè conniventibus. Eductis per horæ quadrantem sine igne primis Spiritibus, juncturas luta. Ignem adhibe lenissimum gradatim augendum. Ascendit primò Sal volatile ficcum capitello adhærens; secundò sequitur Spiritus Sal solvens. Unà in recipiens delabuntur. Refrigeratis vasis Spiritum serva in lagenâ probè obturatâ epistomio vitreo.

*NOTA.* Massam superstitem calcina, erit SAL AMMONIACUM FIXUM. Aëri humido expositum deliquescit, & vocatur OLEUM CALCIS.

## SPIRITUS SALIS AMMONIACI CUM ALKALI FIXO.

**R**. Salis Tartari, }  
 Salis Ammoniaci, } *ana . . . . . Partes æquales.*

Procede ut in operatione Spiritûs Salis Ammoniaci cum Calce.

*NOTA.* Massa residua in Aquâ soluta, filtrata & evaporata, dat SAL DIGESTIVUM seu FEBRIFUGUM SYLVII.

## APPENDIX.

## SPIRITUS MINDERERI.

**R**. Spiritûs Salis Ammoniaci cum Alkali fixo  
 parati . . . . . *Quantum vis.*  
 Spiritus Aceti . . . . . *Quant. suffic.*

Ad saturationem.



PARAGRAPHUS QUARTUS.

DE OLEIS ET BALSAMIS DISTILLATIS.

CANON. I. Pro Oleorum essentialium distillatione, plantas aromaticas vigentes adhibe.

II. Cortices fructuum recentium nullâ maceratione indigent, corpora tenerrima vix ullam, tenuia & mollia macerationem per biduum triduumve, viscosa diuturniorem exigunt.

III. Ante macerationem semina, baccas & aromata contunde. Ligna radulâ abraide.

IV. Olea essentialia ipsemet Pharmacopœus præparet ut adulteratio evitetur.

OLEUM ESSENTIALE ABSINTHII.

**R**. Herbarum Absinthii concifarum . . . . . *Quantum. vol.*  
 Aquæ communis . . . . . *Quant. suffic.*

Ut Herbæ innatare possint. Macera per aliquot dies.  
 Distilla igne nudo, paulò intentiore quàm qui Aquis distillandis adhibetur. Oleum ab Aquâ separa.

Eodem modo distillantur OLEA ESSENTIALIA,	}	Herbarum	{	MENTHÆ, ORIGANI, PULEGII, SABINÆ, ROSMARINI, <i>cum</i> <i>floribus,</i> RUTÆ, <i>cum semi-</i> <i>nibus.</i>
		Florum		LAVANDULÆ.
		Seminum	{	ANISI, CARVI, FÆNICULI.
		Baccarum		JUNIPERI.
		Corticum	{	AURANTIORUM, CITREORUM, SASSAFRAS, RHODII.



Eodem modo distillantur { OLEA ESSENT. { CARYOPHYLLORUM ;  
 { CINNAMOMI,  
 { NUCIS MOSCHATÆ.  
 SPIRITUS TEREBINTHINÆ, &c.

## OLEUM CERÆ.

**R**. Ceræ flavæ odoratissimæ . . . . . Libram.

Distilla ex retortâ loricatâ igne graduato. Prodibit primo *phlegma acidulum*, & *Spiritus fetens*. Igne aucto sequetur *Oleum* instar Butyrî collo retortæ adhærens. Admotâ prunâ *Oleum* redde fluidum ut in recipiens fluat; ex retortâ lenissimo igne distilla iterum. Rectifica & *Oleum* clarum evadet.

## OLEUM GUAJACI.

**R**. Ligni Guajaci radulâ abrafi . . . . . Quant. satis,

Ut dimidiam partem retortæ adimpleas. Recipiens amplissimum adapta. Foraminulum identidem aperiendo, distilla igne graduato. Prodibit primò *phlegma* rejiciendum. Lutatis juncturis, distillatione continuatâ prodibit *Spiritus acidus*, & tandem *Oleum* nigrum crassum & fetidum fundum liquoris petens. *Oleum* à Spiritu separatum rectifica & serva ad usum.

Eodem modo eliciuntur Olea Fetida ex quibuscumque lignis.

## OLEUM DE LATERIBUS.

**R**. Lateres confractos . . . . . Quot volueris,

Candefac & illico immerge Oleo claro Olivarum, Statim vas coöperiendo ne accendatur *Oleum*. Sinito donec refrikerint. Exemptos Lateres terito. Retortæ loricatæ recipiente capaci instructæ indito. Commissuris lutatis, *Oleum* igne reverberii elicito. Prolectum *Oleum* rectifica & serva.

## BALSAMUM FIORAVENTI.

**R**. Baccarum recentium Lauri . . . . . Uncias iiij.  
 Styracis liquidæ . . . . . Uncias ij.



Gummi Elemi,	}	ana . . . . .	Unciam.
Tacamahacæ,			
Galbani,	}	ana . . . . .	Uncias iij.
Thuris,			
Myrrhæ,			
Hederæ,			
Ligni Aloës,	}	ana . . . . .	Unciam.
Galangæ minoris,			
Caryophyllorum,			
Cinnamomi,			
Nucis moschatæ,			
Zedoariæ,			
Zinziberis,			
Foliorum Dictamni cretici,			
Aloës Soccotrinæ,			
Succini præparati,			
Spiritûs Vini rectificati . . . . .			Pintas vj.

Digere vase clauso per dies novem. Tum adde,

Terebinthinæ venetæ . . . . . Libram.

Distilla balneo maris.

A P P E N D I X.

O L E U M C A M P H O R Æ.

**R**. Camphoræ tritæ . . . . . Uncias iij.

Mitte in matratium, affunde,

Spiritûs Nitri . . . . . Uncias vj.

Vase obturato digere ad integram Camphoræ solutionem. Oleum Camphoræ supernatans separa & serva.

O L E U M M Y R R H Æ P E R D E L I Q U I U M.

**R**. Ova recentia, cocta ad duritiem & per medium secta.

Vitellis exemptis, Myrrhâ tenuissimè tritâ imple cava.

Æmulas Albuminum medietates coadunatas filo ligabis, & craticulæ lignæ super paropsidem impones. Stent in cellâ. È Myrrhâ liquefcente Oleum stillabit.

## BALSAMUM SULPHURIS TEREBINTHINATUM.

**R**. Florum Sulphuris . . . . . *Uncias ij.*  
 Olei essentialis Terebinthinæ . . . . . *Uncias viij.*

Digere balneo arenæ. Leviter bulliant donec Oleum rubescat. Decanta & serva ad usum.

Eodem modo paratur BALSAMUM SULPHURIS ANISATUM,  
 SUCCINATUM,  
 JUNIPERINUM, &c.

## PARAGRAPHUS QUINTUS.

## DE FLORIBUS ET SUBLIMATIS.

## FLORES ANTIMONII RUBRI.

**R**. Antimonii crudi, }  
 Salis Ammoniaci, } *ana . . . . . Uncias iiij.*

Tere seorsim. Misce. Inde cucurbitæ figulinæ. Adaptato receptaculo digere. Igne moderato per duas trefve horas sublima. Tota ferè massa ascendet. Flores exime quos Aquâ tepidâ multoties ablue & edulcora, lotiones Floribus admixtas per chartam bibulam trajiciendo. Pulverem chartæ insidentem exsicca.

## FLORES BENZOINI.

**R**. Benzoini electi, triti . . . . . *Quant. vol.*

Mitte in ollam fictilem. Chartam in modum capitelli ad coni formam convolutam adapta. Igne leni sublima. Singulis horis chartaceum conum muta; Flores albos colliges donec flavi succedant.

## FLORES SALIS AMMONIACI MARTIALES.

**R**. Salis Ammoniaci pulverati . . . . . *Libram ß.*  
 Limaturæ Martis . . . . . *Uncias iiij.*  
 Misce



Misce. Aëri humido per viginti-quatuor horas expone. Inde retortæ vitreæ. Balneo arenæ, igne graduato sublima. Primò stillabit liquor salinus penetrantissimus; dein Flores ad collum retortæ sublimabuntur. Flores elicitos, ex residuo pulverato, bis, tervè cohoba.

FLORES SULPHURIS.

**R**. Sulphuris communis triti . . . . . *Quantum vol.*

Inde cucurbitæ in balneo arenæ positæ. Affixâ, capitelli vice, cucurbitâ alterâ non vitreatâ, inversâ, vel superappofitis vasculis *Aludels* dictis, sublima igne graduato. Identidem capitellum renova & Flores collige.

CINNABARIS FACTITIA.

**R**. Florum Sulphuris. . . . . *Libram ß.*

Liquefac in patellâ terreâ non vitreatâ. Adde statim,

Mercurij vivi . . . . . *Libras ij.*

Agita perpetuò spathâ ferreâ, donec ambo coëant & Mercurius fiat inconspicuus. Massam hanc pulveratam sublima in vase idoneo, igne nudo. Sublimationem semel aut iterum repete.

HYDRARGYRI REVIVIFICATIO.

**R**. Cinnabaris factitiæ pulveratæ, } *ana. Quant. satis;*  
Limaturæ Ferri non rubiginosæ, }

Ut impleatur dimidia pars retortæ loricatæ. Receptaculum Aquâ plenum adapta. Igne graduato reverberii distillationem institue, donec Hydrargyrus in totum transferit.

MERCURIUS SUBLIMATUS CORROSIVUS.

**R**. Mercurij è Cinnabari redivivi . . . . . *Uncias xij.*

Mitte in matrarium. Affunde,

Spiritûs Nitri optimi . . . . . *Uncias xiv.*

Impone arenæ tepenti ad dissolutionem Mercurii. Hanc decapula in cucurbitam vitream: igne leni vaporet ad siccitatem. Massam superstitem in mortario vitreo pulvera. Adde,

Vitrioli ad albedinem calcinati, }  
Salis Marini decrepitati, } ana . . . *Uncias xij.*

Mixturam inde matratio triplo capaciore. Igne graduato, balneo arenæ sublima. Intra duodecim horas perfecta erit operatio.

### MERCURIUS SUBLIMATUS DULCIS.

**R**. Mercurii sublimati corrosivi . . . . . *Uncias viij.*  
Hydrargyri è Cinnabari redivivi . . . . . *Uncias vj.*

Sublimatum in mortario vitreo tere, Mercurii portiunculam identidem adjiciendo donec Mercurius penitus fiat inconspicuus. Inde matratio vel plurimis phialis. Igne arenæ graduato sublima. Rejecto pulvere rubente in fundo & circa collum albicante; sublimatum exime. Iterum eodem modo pulvera & sublima, idque tertio repete.

*NOTA.* I. Mercurius sublimatus septies **CALOMELAS RIVERII** vocatur.

II. Mercurius sublimatus undecies **PANACEA MERCURIALIS** nuncupatur.

### BUTYRUM ET CINNABARIS ANTIMONII.

**R**. Antimonii crudi, }  
Mercurii sublimati corrosivi, } ana . . . *Part. æquales.*

Pulvera seorsim. Misce. Inde retortæ loricatæ brevioris & latioris colli, cujus media pars remaneat vacua. Distilla igne graduato. Egredietur & in collo concrefcet Butyrum, quod ibi prunâ admotâ liquabis, ut in recipiens decidat. Distillare perge donec vapores rubri exire incipiant: tum Butyrum exime. Adapta alterum recipiens aquæ ad quartam partem repletum, ut Mercurius super abundans colligatur: juncturis non lutatis,



iterum ad retortæ candescentiam distilla. Intra tres aut quatuor horas absoluta erit operatio. Collo retortæ Cinnabarim Antimonii adhærentem invenies.

NOTA. Producta hujus processûs rectificabis seorsim si opus fit.

## ARTICULUS SECUNDUS.

### DE TINCTURIS ET ELIXIRIIS.

**M**edicamentorum partes viribus præstantiores à substantiâ inutili per Tincturam separantur ac solvuntur. Quapropter TINCTURÆ ad extracta pertinere videntur, & à quibusdam *Extracta liquida* improprie vocantur.

ELIXIRIA seu ENCHILOMATA non differunt ab Extractis liquidis.

CANON. I. Vide Canones pro Vinis & Cerevisiis parandis.

II. Vasa circulatoria amplissima adhibe.

III. Digestionis tempore, crebro vas agita.

IV. Tincturas subsidentiâ depuratas filtra.

#### TINCTURA ABSINTHII.

**R**. Summitatum floridarum Absinthii majoris ficcatarum . . . . . *Uncias iiij.*  
 Aquæ vitæ . . . . . *Pintam iss.*

Digere vase clauso per aliquot dies. Cola cum expressione. Filtra. Serva ad usum.

Simili modo parantur TINCTURÆ SCORDII,  
 RUTÆ,  
 SALVIÆ, &c.

#### TINCTURA BENZOINI COMPOSITA.

**R**. Benzoini optimi . . . . . *Drachmas vj.*  
 Styracis Calamitæ . . . . . *Unciam ß.*  
 Moschi orientalis . . . . . *Grana iij.*

Contunde leviter. Affunde ,

Spiritûs Vini rectificati . . . . . *Uncias x.*

Digere vase clauso per duos tresve dies. Decantâ,  
filtra, & serva in lagenis benè obturatis.

TINCTURA vulgò dicta BALSAMUM COMMENDATORIS.

**R**. Radicis siccæ Angelicæ Bohemicæ minu-  
tim incisæ . . . . . *Unciam ß.*  
Florum Hyperici siccorum . . . . . *Unciam.*  
Spiritûs Vini rectificati . . . . .  $\left\{ \begin{array}{l} \text{Libras ij } \& \\ \text{Uncias iiij.} \end{array} \right.$

Digere balneo arenæ, vase clauso identidem agitando,  
ad perfectam tincturam. Cola cum expressione. Adde ,

Myrrhæ ; }  
Olibani ; } *ana . . . . . Unciam ß.*

Digere ut supra, tum adde sequentia contrita ;

Styracis calamitæ . . . . . *Uncias ij.*  
Benzoini amygdaloïdes . . . . . *Uncias iiij.*  
Balsami tolutani . . . . . *Unciam*  
Aloës foccotrinæ . . . . . *Unciam ß.*

Digere per quadraginta dies. Cola. Filtra. Serva ad usum.

TINCTURA CEPHALICA, SENNERTI.

**R**. Radicum Pæoniæ maris , }  
Foliorum salviæ ficcatorum , } *ana . . . . . Unciam.*  
Florum ficcatorum Liliï convallium , }  
Stœchados arabicæ, }  
Lavandulæ , } *ana Drac. ij.*  
Rosmarini , }  
Seminum Anisi , }  
Pæoniæ , }



Corticum exteriorum Citri ficcatorum, }  
 Caryophyllorum. } ana Drach. j.  
 Cubeborum, }  
 Spicæ Nardi indicæ, }  
 Cardamomi minoris, } ana . . . . . Scrupulum.  
 Macis, }

Omnibus contufis ut artis est, affunde,

Spiritûs Vini rectificati . . . . . Libras ij.

Digere vase claufo per octo dies, sæpè agitando. Torculari exprime. Filtra. Serua in lagenis optimè claufis.

TINCTURA HELLEBORI NIGRI.

**R**. Radicum Hellebori nigri . . . . . Uncias iij.  
 Coccinellæ . . . . . Drachmam ß.

Contufis, affunde,

Aquæ vitæ . . . . . Pintas ij.

Digere per triduum. Cola. Filtra, & ferva.

TINCTURA ANTI-HYSTERICA.

**R**. Radicum ficcatarum Bryoniæ . . . . . Uncias ij.  
 Baccarum Sambuci maturarum & moderato clibani calore ficcatarum . . . . . Unciam iß.

Foliorum Artemifiæ recenter }  
 in umbrâ ficcatorum, }  
 Foliorum Dictamni cretici, }  
 Matricariæ, }  
 Nepetæ, } ana . . . . . Unciam ß.  
 Ocymi, }  
 Pulegii, }  
 Rutæ, }  
 Sabinæ, }  
 Seminum Leviftici, }  
 Dauci fylveftris, }

Corticum exteriorum Aurantiorum sicca-  
torum, } *Unciam iß.*  
Myrrhæ electæ, } *ana . . . . . Drachmas iij.*  
Castorei, }  
Croci . . . . . *Drachmam.*

Omnia ritè concisa & contusa, digere vase clauso,  
per aliquot dies in,

Spiritûs Vini rectificati, . . . . . *Libris iiiiß.*

Cola cum expressione. Filtra & serua.

### T I N C T U R A J A L A P P Æ.

**R**. Radicum resinifarum Jalappæ . . . . . *Uncias ij.*  
Ireos florentinæ, } *ana Drach. j.*  
Cinnamomi acuti, . . . . . }

Crassiusculè tere. Adde,

Aquæ vitæ . . . . . *Libram.*

Digere vase clauso per octo dies. Filtra & serua.

### T I N C T U R A L A C C Æ.

**R**. Gummi Laccæ electæ . . . . . *Unciam.*  
Aluminis usti . . . . . *Drachmam.*  
Spiritûs ardentis Cochleariæ . . . . . *Uncias viij.*

Digere balneo arenæ, vase clauso, ad Tincturæ  
rubræ perfectionem. Decanta, filtra, & serua.

### T I N C T U R A M A R T I S A P E R I E N S.

**R**. Limaturæ Ferri . . . . . *Uncias vj.*  
Tartari albi pulverati . . . . . *Libram.*

Mitte in ollam ferream capacissimam. Super affunde,



Aquæ pluvialis . . . . . Suffic. quantit.

Fiat massa per viginti quatuor horas reponenda. Tum adde,

Aquæ pluvialis . . . . . Pintas xij.

Bulliant omnia per horam. Identidem agita, Aquam ferventem addendo, eo fine ut evaporatione, liquidi quantitas non imminuatur. Ebullitione factâ quiescant. Supernatantem liquorem decanta. Filtra. Vapora ad Syrupi liquidioris consistentiam. Adde,

Spiritûs Vini rectificati . . . . . Unciam.

Serva ad usum.

#### TINCTURA MARTIS CUM SUCCO POMORUM.

**R**. Limaturæ Ferri . . . . . Libram.  
Succi Pomorum accidorum . . . . . Pintas ij.

Procede ut supra.

#### LAUDANUM LIQUIDUM, SYDENHAMI.

**R**. Opii selecti in taleolas secti . . . . . Uncias ij.  
Crocî . . . . . Unciam.  
Cinnamomi pulverati,  
Caryophyllorum pulveratorum, } ana Drachmam.  
Vini Hispanici . . . . . Pintam.

Digere balneo maris per aliquot dies, vase clauso identidem agitando, cola, filtra, & serva.

#### TINCTURA MYRRHÆ.

**R**. Myrrhæ electæ contritæ . . . . . Uncias ij.  
Spiritûs Vini rectificati . . . . . Libram

Digere balneo maris. Filtra & serva.

Eodem modo parantur TINCTURÆ }  
 ALOES,  
 SUCCINI,  
 KINÆ-KINÆ,  
 CASTOREI,  
 CROCI,  
 CINNAMOMI, &c.

NOTA. TINCTURA BALSAMI TOLUTANI ad Syrupum parandum, fit ex Balsami Tolutani *Unciis ij.* & Spiritûs Vini *Librà ß.*

TINCTURA seu LIQUOR VISCERALIS.

**R**. Corticum exteriorum recentium & incisorum Aurantium, } *Unciam.*  
 Spiritûs Vini rectificati . . . . . *Uncias vj.*

Digere. Cola cum expressione. Adde,

Extracti Chamædryos,  
 Absinthii,  
 Menyanthes, } *ana . . . Drachmas ij.*  
 Tincturæ Martis aperientis,  
 Spiritûs Nitri dulcis . . . . . *Uncias ij.*  
 Aquæ stillatitiæ corticum Citreorum . . *Uncias vj.*

Digere iterum. Filtra.

TINCTURA METALLORUM.

**R**. Reguli Antimonii Martialis . . . . . *Uncias iiij.*  
 Cupri purissimi vulgò de Rosette, } *ana, Uncias ij.*  
 Stanni anglicani optimi,

Ignè violento fundantur. Fusa effundantur in conum fusorium. Tum,

**R**. Reguli hujus in pulverem redacti . . . *Uncias ij.*  
 Nitri puri, ficci & pulverati . . . . . *Uncias vj.*

Misce exactè, & paulatim in crucibulum candens injice; detonatione peractâ, crucibulum tegulâ tege. Ignè violentissimo liquefac & calcina. Materiam è cru-

cibulo



cibulo extractam & crassiusculè tritam, adhuc calentem mitte in matrarium & illicò affunde,

Spiritûs Vini rectificatissimi . . . . . *Libras ij.*

Digere donec Tinctura rubescat.

TINCTURA SALIS TARTARI.

**R**. Salis Tartari . . . . . *Uncias iiij.*

Fundantur in crucibulo. In mortarium ferreum calefactum effunde; illico indurescit; pulvera. Calens matrario inde. Statim affunde Spiritûs Vini *Libram*. Digere ad perfectam Tincturæ ruborem. Filtra & serva.

NOTA. LILIUM PARACELSI maximè accedit ad TINCTURAM SALIS TARTARI.

ELIXIR AMARUM.

**R**. Radicis gentianæ . . . . . *Uncias ij.*  
 Flavedinis Aurantium amarorum . . . *Unciam.*  
 Coccinellæ . . . . . *Drachmam.*  
 Spiritûs Vini . . . . . *Libram iß.*

Digere per triduum. Filtra & serva.

ELIXIR PROPRIETATIS.

**R**. Tincturarum Myrrhæ, }  
                   Crocii, } *ana . . . . . Partes æquales.*  
                   Aloës, }

Misce, serva ad usum.

NOTA. Has Tincturas simul mixtas distilla & erit ELIXIR PROPRIETATIS ALBUM.

ELIXIR STOMACHICUM.

**R**. Ligni Aloës, }  
                   Santali rubri, } *ana . . . . . Unciam ß.*  
 Radicum Liquiritiæ . . . . . *Unciam.*  
 Cinnamomi . . . . . *Uncias ij.*

## DE TINCTURIS ET ELIXIRIIS.

Galangæ minoris,	}	ana . . . . .	Drachmam.
Caryophyllorum,			
Zedoariæ,			
Cardamomi minoris,			
Seminum Anifi,	}	ana . . . . .	Drachmas ij.
Fœniculi,			
Granorum Kermes,			
Salis prunellæ,	}		
Terræ Japonicæ,			
Passularum mundatarum . . . . .			Uncias ij.
Dactylorum . . . . .			Numero x.
Florum Papaveris rhæados ficcatorum,	}	ana	Drach.ij.
Rosmarini,			
Spiritûs Vini . . . . .			Libras iiij.

Digere per aliquot dies. Adde,

Sacchari albissimi . . . . . Libram.

Filtra. Serva ad usum.

## ELIXIR VITRIOLI, A. MYNSICHT.

<b>R</b> . Galangæ minoris . . . . .		Unciam iß.	
Calami aromatici . . . . .		Unciam.	
Menthæ crispæ,	}	ana . . . . .	Unciam ß.
Salviæ,			
Cinnamomi,	}	ana . . . . .	Drachmas iiij.
Caryophyllorum,			
Zinziberis,			
Nucis Moschatae,	}	ana . . . . .	Drachmas ij.
Cubebæ,			
Corticum Citrei,	}	ana . . . . .	Drachmam.
Ligni Aloës,			
Sacchari albi . . . . .			Uncias iiij.
Spiritûs Vini rectificati . . . . .			Libras ij.

Digere per triduum lenissimo calore, balneo arenæ,  
tum instilla paulatim,

Olei Vitrioli . . . . . Uncias iß.



Digere rursus per triduum, eodem modo. Filtra per infundibulum vitreum, & serva.

## ARTICULUS TERTIUS.

## DE SALIBUS.

**S**AL est corpus sapidum, crystallinum, diaphanum & solubile. Triplicis est generis.

1.<sup>o</sup> SAL ACIDUM, sine caliditatis sensu linguam pungit, dentes hebetat, cum Alkali effervescent & Tincturæ Violarum aut *Tournesol* (*Heliotropium tricoccum*. PIN. 253. *Croton tinctorium*. LIN. SP. 1425.) admixtum, rubrum colorem excitat.

2.<sup>o</sup> SAL ALKALI cum Acido effervescent, linguam urinosi saporis inficit & acri ac urenti stimulo vellicat; Tincturam Violarum vel *Tournesol* viridem reddit.

3.<sup>o</sup> SAL NEUTRUM, ex Alkali & Acido combinatis ad saturationem, oritur. Iterum distinguntur,

SALIA ESSENTIALIA quæ odorem, saporem, vel alias proprietates corporum è quibus excerpta sunt retinent.

SALIA FIXA, sublimationis incapacia sunt. Solutio Salis Alkalini fixi LIXIVIUM dicitur.

SALIA LIXIVIALIA, è cineribus eliciuntur.

SALIA VOLATILIA, in auras avolant.

## PARAGRAPHUS PRIMUS.

## SALIA ESSENTIALIA.

## SAL ESSENTIALE ACETOSÆ.

**R**. Succi Acetosæ per subsidentiam depurati. *Quantum. vol.*

Vaporet ita ut tertia pars circiter remaneat. Cola per chartam bibulam. Fiat vaporatio ad pelliculam. In vas Vitreum immitte. In cellâ reponere, ut concresecant crystalli,

Aquâ purâ abluendæ & exsiccandæ. Vaporationem, CrySTALLIFICATIONEM, & ablutionem denuò institue donec crystallos omnes exhauseris.

*NOTA.* I. Simili modo parantur Salia ex omnibus plantis acidis, austeris, astringentibus & amarulentis paucò oleo donatis.

II. Non absimili modo præparantur Salia essentialia ex succis fructuum.

III. Herbæ ficciores, inter contundendum pauxillo Aquæ irrorentur, vel sufficienti quantitate Aquæ elixentur; viscosæ, igne leni emolliantur.

## PARAGRAPHUS SECUNDUS.

### SALIA FIXA ACIDA.

#### GILLA THEOPHRASTI.

**R̄.** Vitrioli albi pulverati . . . . . *Quantum vol.*

Dissolve in sufficienti quantitate Aquæ puræ. Filtra. Evapora ad pelliculam, balneo arenæ, in vase vitreo. Repone ad crySTALLIFICATIONEM.

#### VITRIOLI CALCINATIO.

**R̄.** Vitrioli viridis . . . . . *Quantum vol.*

Calcina in crucibulo. Massa evadet ex albo cineritia; erit VITRIOLUM AD ALBEDINEM CALCINATUM.

Ignem intensiorem massam urge. Colorem induet rubrum; & erit COLCOTHAR. Vide *Aqua fortis*.

*NOTA.* Æstivo tempore Vitriolum romanum æstantis Solis ardore calcina; erit PULVIS SYMPATHICUS.

#### VITRIOLUM MARTIS.

**R̄.** Limaturæ Martis . . . . . *Libram.*  
 Aquæ communis . . . . . *Pintas iij.*  
 Spiritus Vitrioli . . . . . *Libram iß.*



Digere igne arenæ in matraccio vitreo amplo, per viginti quatuor horas, sæpius agitando. Decanta. Filtra. Vaporet ad pelliculam. Repone in cellâ. Concreſcent cryſtalli. Has collige. Decantationem, filtrationem, evaporationem & cryſtallifationem repete donec cryſtallos omnes exhaufiſeris; collectas ficcè in lagenâ ritè obturatâ ſerva.

SAL MARTIS, RIVERII.

**R̄.** Spiritûs Vini rectificati . . . . . Libram ſ.  
Olei Vitrioli . . . . . Uncias iiij.

Simul mixta, inde ſartagini novæ ferreæ, aſſerva donec cryſtalli formentur, quas abraide & ſerva.

LAPIS INFERNALIS.

**R̄.** Limaturæ Argenti puriſſimi . . . . . Partem unam.  
Spiritûs Nitri . . . . . Partes iiij.

Argentum in Spiritu Nitri diſſolve. Balneo arenæ diſſolutio vaporet ad medias. Tùm crucibulo capaci inde, iterum igne moderato vaporet, donec ceſſante ebullitione, materia Olei inſtar liqueſcat. In modiolum fuſorium calefactum prius & Sebo illitum effunde. Concretam maſſam exime, & ficcè in lagenâ apprimè obturatâ ſerva.

PARAGRAPHUS TERTIUS.

SALIA ALKALINA FIXA.

SAL TARTARI.

**R̄.** Tartari crudi triti . . . . . Quantum vol.

Corniculis chartaceis ficcis include; tùm Aquâ maderiant. Stratifica cum carbonibus. Igne aperto calcina ad albedinem. Maſſam calcinatam Aquâ ſolve. Lixivium filtra. Vaporet ad ficcitatem.

*NOTA.* Sal Tartari in loco humido repone, in liquorem liqueſcet, filtra, erit OLEUM TARTARI PER DELIQUIUM.

## NITRUM TARTARO FIXATUM.

**R**. Nitri puri , } ana . . . . . Partes æquales.  
Tartari crudi , }

Pulvera. Misce. Mitte in patellâm. Materiam prunâ accende. Detonatione factâ, massam in Aquâ calente solve. Filtra. Vaporet ad ficcitatem.

*NOTA.* Nitrum Tartaro fixatum in loco humido re-  
pone, in liquorem liquefcet. Filtra. Erit ALKAEST  
HELMONTII.

## NITRUM CARBONIBUS FIXATUM.

**R**. Nitri puri . . . . . Quantum vol.

Liquefac in crucibulo capaci. Projice,

Carbonis pulverati . . . . . Cochlear j.

Peractâ detonatione alterum cochlear projice. Re-  
pete, donec Nitrum nec fluat nec detonet. Calens è  
crucibulo exime. In Aquâ calente solve. Filtra. Vaporet  
ad ficcitatem.

*NOTA.* Nitrum Carbonibus fixatum, in cellâ repo-  
situm, in liquorem vertitur, ALKAEST GLAUBERI  
vel LIQUOR NITRI FIXI nuncupatum.

## SALIA ALKALINA VOLATILIA.

## SAL VOLATILE AMMONIACUM.

**R**. Salis Ammoniaci . . . . . Libram.  
Salis Tartari . . . . . Libras ij.

Scorsim pulverata Misce. Inde retortæ. Affunde,

Spiritûs Vini rectificati . . . . . Uncias iiij.

Receptaculum adapta. Commissuris obseratis stent si-  
mul per horas viginti quatuor. Balneo arenæ, igne pri-  
mum leni, postea aucto distilla. Distillatione absolutâ, vasis  
refrigeratis Sal volatile à Spiritu separatum servabis.



NOTA. Spiritus elicited, SPIRITUS SALIS AMMONIACI VINOSUS seu DULCIFICATUS nominatur.

PARAGRAPHUS QUARTUS.

SALIA LIXIVIALIA.

SAL FIXUM LIXIVIALE PLANTARUM.

**R**. Herbarum virentium & maturarum cum  
stipitibus . . . . . *Quantum vol.*

Ignè aperto combure in cineres. Calcina ad albedinem. Fiat Lixivium. Filtra. Vaporet ad ficcitatem. In Aquâ purâ solve iterum. Filtra, & vaporet ad ficcitatem. Sal serva.

SAL PLANTARUM, TACHENII METHODO PARATUM.

**R**. Plantæ cujuscumque, recens collectæ . . *Quantum vol.*

In cacabo ferreo combure; flammam, operculi ope impediendo, & massam virgâ ferreâ indefinenter agitando. Cineres per unam alteramve horam calcina. Fiat Lixivium Aquâ fervente. Cola. Ad ficcitatem vaporet. Siccè serva.

LAPIS CAUSTICUS.

**R**. Cinerum clavellatorum . . . . . *Libras ij.*  
Calcis vivæ . . . . . *Libram.*

Mitte in vas idoneum. Affunde paulatim,

Aquæ ferventis . . . . . *Pintas xvj.*

Fiat Lixivium. Filtra. Vaporet ad ficcitatem. Massam crucibulo inde. Calcina donec Olei instar fluat. In patenam calidam effunde. Lentescentem in frustula seca. Adhuc calentem in lagenis bene obturatis siccè serva.

## PARAGRAPHUS QUINTUS.

## SALIA NEUTRA.

## SAL POLYCHRESTUM SOLUBILE.

**R**. Cinerum Kali hispanici . . . . . *Quantum vol.*

Fiat lixivium. Cola. Dùm ebullit, injice cochlearum,

Cremoris Tartari pulverati . . . . . *Quant. suffic.*

Ad saturationem. Liquorem calidum filtra. Vaporet ad pelliculam. Ad crySTALLIFICATIONEM repone.

## TARTARUM SOLUBILE.

**R**. Salis Tartari . . . . . *Uncias vj.*  
Aquæ communis calentis . . . . . *Pintas iiiß.*

Solve. Lixivio calenti adde,

Cremoris Tartari tenuissimè triti, *circiter Uncias xij.*

Scilicet ad punctum saturationis. Bulliant leviter. Cola. Vaporatio fiat ad ficcitatem.

## TARTARUM CHALYBEATUM.

**R**. Tartari solubilis . . . . . *Uncias iiij.*  
Tincturæ Martis . . . . . *Libram.*

Vaporent simul balneo arenæ, ad ficcitatem. Serva ficcè in lagenâ benè obturatâ.

*NOTA.* Difficilius deliquescit si cum Sale polychresto solubili paretur.

## TARTARUM EMETICUM.

**R**. Vitri Antimonii subtiliter pulverati, } *ana Partes æqual.*  
Cremoris Tartari pulverati, }

Mixta bulliant in vase fictili vitreato per semi horam, cum,

Aquæ



Aquæ puræ . . . . . Quant. *suffic.*

Liquorem calentem filtra. Repone in cellâ. Concre-  
cent cryſtalli. Cryſtallos exime. Evaporationem & cryſ-  
tallifationem repete donec Sal totum exhauseris. Cryſ-  
tallos omnes miſce & leviga.

TARTARUM VITRIOLATUM.

**R**. Olei Tartari per deliquium . . . . . Quantum *vis.*

Inde vaſi vitreo. Affunde guttatim,

Spiritûs Vitrioli . . . . . Quant. *sufficit,*

Ad perfectam ſaturationem. Filtra. Vaporet ad pelli-  
culam. Repone ad cryſtallos obtinendas.

TERRA FOLIATA TARTARI.

**R**. Salis Tartati puriſſimi . . . . . Partem *unam.*

Inde in cucurbitam vitream. Affunde per vices, &  
agitando,

Spiritûs Aceti acerrimi, *circiter* . . . . . Partes *xvj.*

Scilicet, ad punctum ſaturationis. Filtra. Vaporet  
igne leni ad ſiccitatem. Salinam maſſam ſolve in,

Aquæ communis . . . . . Suffic. *quantit.*

Filtra. Vaporet ad ſiccitatem. Solutionem & evapo-  
rationem repete donec materia ſuperſit ſicca & foliacea.  
Serva in vaſe optime clauſo.

SAL PRUNELLÆ.

**R**. Nitri puri . . . . . Uncias *iiij.*

Mitte in crucibulum igni impositum. Nitro lique-  
facto injice per vices,

Florum Sulphuris . . . . . Drachmam *ß.*

Peractâ deſlagratione, crucibulo parùm refrigerato,  
Nitrum in pelvim ſiccam & calefactam effunde & continuo  
undequaque verſa ut expandatur. Exemptum ſerva.

## S A L M I R A B I L E, G L A U B E R I.

**R**. Salis marini decrepitati . . . . . *Uncias viij.*

Mitte in crucibulum. Sensim affunde sub camino,

Olei Vitrioli . . . . . *Uncias vj.*

Vaporibus albis cessantibus, materiam è crucibulo exime. In Aquâ calidâ solve. Filtra. Vaporet. Crystalli quiete concrecant.

## S A L S E D A T I V U M, H O M B E R G I I.

**R**. Boracis depuratæ . . . . . *Uncias iiij.*

Solve in Aquæ communis ferventis *sufficienti quantitate*. Filtra. Affunde per vices saltem ad perfectam saturationem,

Olei Vitrioli concentrati, *circiter* . . . *Unciam iß.*

Effervescentiâ pacatâ, sine crystallos concrecere. Sal exemptum Aquâ frigidâ ablue. Supra chartam bibulam ficca & serva.

*NOTA.* Sal sedativum paratur quoquè per sublimationem longiori processu; sed utriusque eadem est virtus.

## L A P I S O P H T H A L M I C U S.

**R**. Vitrioli cærulei, }  
Nitri, } *ana* . . . . . *Uncias vj.*  
Aluminis rupei, }

Pulvera. Misce. Crucibulo inde. Liquefac balneo arenæ. Liquefactis adde,

Camphoræ pulveratæ . . . . . *Drachmas ij.*

Misce. Massam refrigeratam serva.

## L A P I S M E D I C A M E N T O S U S.

**R**. Aluminis, }  
Lithargyri, } *ana* . . . . . *Libram iß.*  
Boli Armenæ, }



Colcotharis . . . . . *Uncias iij.*

Omnibus pulveratis, fiat massa cum sufficienti quantitate Aceti. Massam exsicca igne aperto saepius agitando spatulâ lignâ.

SAL SATURNI.

*R*. Cerussæ pulveratæ . . . . . *Quantum vol.*

Inde vasi vitreo. Affunde,

Acetum distillatum,

Ad eminentiam quatuor digitorum. Effervescentiâ peractâ, digere balneo arenæ per tres dies, identidem agitando. Liquorem decanta. Superstiti materiæ novum Acetum affunde. Digere & decanta ut suprâ. Liquores omnes decantati & mixti vaporent lento igne ad pelliculam. Reponè in loco frigido. Crystalli concreverunt. Per evaporationem & crySTALLIFICATIONEM repetitam, crySTALLOS omnes sine formari. Sicca & serva.

*NOTA.* Liquor primò decantatus est ACETUM SATURNI.

ARTICULUS QUARTUS.

DE SAPONIBUS.

SAPo ALBUS.

*R*. Calcis vivæ frustulatim effractæ . . . . *Libras v.*  
Cinerum Kali hispanici pulveratorum *Libras x.*

Bulliant in vase ferreo, cum,

Aquæ communis . . . . . *Suffic. quantitat.*

Coletur lixivium. Vaporet donec ponderando, mensura continens Aquæ communis Drachmas octo, contineat hujus lixivii concentrati Drachmas undecim. Tùm re-  
pone ad subsidentiam in vase vitreo clauso,

**R**. Hujus Lixivii . . . . . *Partem j.*  
 Olei Amygdalarum dulcium . . . . . *Partes ij.*

Misce. in vase figulino vitreato. Sæpius spathulâ lignâ donec materia spissescat agita, post aliquot dies in Saponem coalescet.

## ARTICULUS QUINTUS.

### DE CROCIS.

#### CROCUS MARTIS APERIENS RORE MAIALI PARATUS.

**R**. Limaturæ Ferri . . . . . *Quant. vol.*

Rori maiali expone vel Aquâ pluviali irrorâ, donec in rubiginem facessat. Super porphyritem leviga.

#### CROCUS MARTIS CUM SULPHURE PARATUS.

**R**. Limaturæ Martis, } *ana* . . . . . *Quantum vol.*  
 Florum Sulphuris, }  
 Aquæ fontanæ . . . . . *Quant. suffic.*

Ut fiat pasta. Stet in fermentatione per quinque horas. Igne acerrimo calcina, sæpius spathâ ferreâ movendo, donec colorem purpureum acquisierit. Leviga & serva ad usum.

#### CROCUS MARTIS ASTRINGENS.

**R**. Limaturæ Ferri . . . . . *Quantum vis.*

In ollâ terreâ igne reverberii continuo per plures horas calcina, donec in pulverem rubicundum abierit. Aquâ multoties ablue. Exsicca. Leviga, & serva ad usum.

### GLOBULI MARTIALES.

**R**. Limaturæ Ferri . . . . . *Partem j.*  
 Tartari crudi albi pulverati . . . . . *Partes ij.*



Misce. Cucurbitæ inde. Affunde Aquæ vitæ ad eminentiam digiti. Radiis solaribus vel balneo maris digere ad siccitatem. Massæ exsiccatae & pulveratae Aquæ vitæ eandem quantitatem affunde. Digere ut supra. Toties id repete donec massâ exsiccata, quasi resinosa appareat. Tum globulos ad ovi magnitudinem efforma.

A P P E N D I X.

Æ R U G O.

**R**. Laminas Cupri . . . . . *Quot volueris.*

Stratifica cum vinaceis Vino madidis, in cellâ repone donec Ærugine efflorescant, quam abraide & serva.

C E R U S S A.

**R**. Plumbi in laminas tenues redacti . . . . . *Quantum vol.*

Lamellæ suspensæ bullientis Aceti vapores excipiant. Vasè obturato digere donec pulvis albus laminarum superficie adhæreat. Pulverem à lamellis abraide & serva.

A R T I C U L U S S E X T U S.

D E S U L P H U R E I S.

K E R M E S M I N E R A L E.

**R**. Antimonii hungarici in frustula effracti. *Libras iiij.*

Ollæ satis amplæ inde. Super affunde,

Alkaest Glauberi . . . . . *Libram.*

Aquæ pluviae . . . . . *Pintas viij.*

Per duas horas bulliant. Duas tertias liquoris bullientis partes per chartas bibulas filtra. Adde, in ollâ,

## DE SULPHUREIS.

Aquæ pluvix bullientis . . . . . *Pintas v.*  
 Alkaest Glauberi . . . . . *Uncias xij.*

Bulliant ut supra & duas tertias partes bullientes  
 filtra. Tandem tertix parti superstiti adde,

Alkaest Glauberi . . . . . *Uncias viij.*  
 Aquæ pluvix ferventis . . . . . *Pintas v.*

Bulliant ut supra. Liquorem bullientem filtra & cum  
 aliis liquoribus repone. Subsidebit pulvis rubicundus;  
 hunc pulverem rubicundum super chartas bibulas edul-  
 cora Aquâ purâ. Sicca & serva ad usum.

## ÆTHIOPS MINERALIS.

**R**. Mercurii puri . . . . . *Unciam.*  
 Florum Sulphuris . . . . . *Unciam iß.*

In mortario vitreo tere, pistillo quoque vitreo, do-  
 nec mercurius sit extinctus & pulvis intense nigrescat.  
 Serva ad usum.

## ÆTHIOPS ANTIMONII.

**R**. Antimonii crudi præparati . . . . . *Uncias ij.*  
 Mercurii puri . . . . . *Unciam.*

Tere in mortario vitreo donec Mercurius sit extinc-  
 tus.

## HEPAR SULPHURIS.

**R**. Florum Sulphuris . . . . . *Uncias vj.*  
 Salis Tartari . . . . . *Uncias ij.*

Pulvera. Misce. In patellâ terreâ vitreatâ funde. Ma-  
 teriam ubi colorem spadiceum induerit, effunde, &  
 massam refrigeratam serva.



---

# ARTICULUS SEPTIMUS.

## DE MAGISTERIIS seu PRÆCIPITATIS.

### LAC ET MAGISTERIUM SULPHURIS.

**R**. Hepatis Sulphuris . . . . . *Uncias iij.*  
 Aquæ communis . . . . . *Pintas vij.*

Bulliant ad Sulphuris perfectam solutionem. Filtra. Acetum distillatum affunde. Liquorem LAC SULPHURIS dictum post debitam quietem decanta. Pulverem præcipitatum seu MAGISTERIUM pluries Aquâ abluere, sicca in umbrâ & serva.

### MERCURIUS PRÆCIPITATUS ALBUS.

**R**. Mercurii sublimati corrosivi . . . . . *Quantum vis.*

In sufficienti quantitate Aquæ calidæ solve. Affunde guttatim Spiritus Salis Ammoniaci donec præcipitatio sit absoluta. Filtra. Aquâ calidâ pluries abluere. Sicca & serva.

### MERCURIUS PRÆCIPITATUS RUBER.

**R**. Aquæ Mercurii causticæ . . . . . *Quantum vis.*

Lento igne vaporet ad ficcitatem. In crucibulo materiam calcina ad rubedinem intensam. Exime & serva.

*NOTA.* Hæc operatio improprie dicitur Præcipitatio.

### MERCURIUS PRÆCIPITATUS FLAVUS.

**R**. Mercurii è Cinnabari redivivi, } *ana . . . Uncias ij.*  
 Olei Vitrioli rectificati, }

Mercurium mitte in matratium amplioris colli. Affunde Oleum Vitrioli. Balneo arenæ digere ad dissolutionem perfectam. Ignem auge ad ficcitatem. Materiam exime. Tere in mortario vitreo. Conjice in Aquam

calentem. Præcipitatum pulverem flavum Aquæ lotionibus repetitis edulcora, sicca & serva.

## RESINA JALAPPÆ.

**R**. Jalappæ optimæ refinosa contusæ . . . Libram.  
Spiritus Vini rectificati . . . . . Libras iij.

Digere balneo arenæ ut tinctura extrahatur. Filtra. Superstiti materiæ novam Spiritus Vini quantitatem affunde. Tincturam filtra. Repete donec Tincturæ amplius extrahi nequeant. Tincturas omnes misce. Vaporent ad medias. Residuo affunde Aquæ frigida quantum sufficit ut præcipitetur Resina. Liquorem decanta. Magisterium Aquâ ablue multoties. Exsicca, & serva.

Simili modo parantur RESINÆ { GUAJACI,  
SCAMMONII, &c.

## ARTICULUS OCTAVUS.

## DE REGULIS.

## REGULUS ANTIMONII.

**R**. Antimonii crudi . . . . . Libram.  
Tartari crudi . . . . . Uncias xij.  
Nitri puri . . . . . Uncias vj.

Seorsim pulverata, misce. In crucibulum candens cochleatim injice; singulis vicibus detonent cooperto crucibulo. Detonatione peractâ, auge ignem donec fluida sit materia. Hanc fluentem in conum fusorium calefactum & Sebo illitum effunde: antequam solidescat materia conum concute ut Regulus præcipitetur. Materiam refrigeratam exime, & Regulum ictu mallei à scoriis separa.

## REGULUS ANTIMONII MARTIALIS.

**R**. Apicum clavorum ferreorum . . . . . Uncias viij.  
Antimonii hungarici pulverati . . . . . Libram.

Clavis



Clavis candefactis in crucibulo, Antimonium adde.  
Antimonio liquato cum clavis, per vices injice,

Nitri . . . . . *Uncias iij.*

Ad fusionem perficiendam. In conum fusorium, Sebo  
illitum & calefactum, materiam effunde: inter refrige-  
rationem conum concute. Regulum à scoriis ictu mal-  
lei separa. Separatum tere. Liquefac in crucibulo cum,

Antimonii pulverati . . . . . *Unciis ij.*

Injice per vices,

Nitri . . . . . *Uncias iij.*

In conum fusorium effunde. Dùm refrigerat conum  
concute. Regulum à scoriis ut supra separa. Semel &  
iterum Reguli fusionem repete Nitro solo addito.

ARTICULUS NONUS.

DE TERRIS, CALCIBUS ET CALCIFORMIBUS.

CALX JOVIS.

*R*. Stanni . . . . . *Quantum vis.*

Liquefac in vase fictili plano non vitreato. Assidue agita  
spathulâ ferreâ, donec in Calcem abeat.

PLUMBUM USTUM.

*R*. Laminarum Plumbi, } *ana* . . . . . *Quantum vis.*  
Sulphuris pulverati, }

Stratifica in crucibulo, ita ut primum & ultimum  
stratum sit Sulphuris. Materiam prunâ accende, donec  
Sulphur totum consumptum sit.

MINIUM.

*R*. Plumbi . . . . . *Quantum vis.*

Liquefac in vase fictili plano non vitreato. Agita spathulâ

298 DE TERRIS, CALCIBUS ET CALCIFORMIBUS.

ferreâ donec abeat in pulverem primò subnigrum, dein flavum, tandem ruberrimum, cavendo ne vehementiori igne in massam vitream abeat.

ANTIMONIUM DIAPHORETICUM NITRATUM.

**R**. Antimonii electi pulverati . . . . . *Partem j.*  
Nitri puri . . . . . *Partes iij.*

Seorsim pulverata & commixta, cochleatim in crucibulum candens injice. Peractâ detonatione, materiam albam adhuc calentem aufer & serva.

*NOTA.* I. Hoc Antimonium Aquâ calidâ edulcora & sicca, erit ANTIMONIUM DIAPHORETICUM LOTUM: usitatus.

*NOTA.* II. Loturas omnes commisce & filtra. Leni igne vaporent ad pelliculam, in frigore præbebunt NITRUM STIBIATUM.

ANTIHECTICUM, POTERII.

**R**. Reguli Antimonii martialis, } *ana . . . Unciam.*  
Stanni anglicani, }

Liquefac simul in crucibulo. Refrigerata tere in pulverem. Adde,

Nitri purissimi pulverati . . . . . *Uncias vj.*

Simul mixta cochleatim injice in crucibulum candens. Peractâ detonatione ignem materiam ex cinereo albescentem in Aquam calentem projice. Edulcora, exsicca & serva.

BEZOARDICUM MINERALE.

**R**. Butyri Antimonii rectificati . . . . . *Uncias ij.*

Affunde guttatim, à vaporibus cavendo,

Spiritûs Nitri optimi circiter . . . . . *Uncias vj.*

Donec cesset effervescentia. Distilla ad siccitatem: igne lento massam albam superstitem calcina. Aquâ ablue multoties, sicca & serva.



NOTA. Liquor in distillatione elicitus est SPIRITUS  
NITRI BEZOARDICUS.

MAGNESIA ALBA.

**R**. Aquæ matris Nitri . . . . . *Quantum vis.*

Vaporet ad ficcitatem. Materiam superstitem calcina.  
In pulverem redige. Aquâ tepidâ edulcora. Exsicca &  
serva.

A P P E N D I X.

AQUA CALCIS PRIMA.

**R**. Calcis vivæ . . . . . *Libram.*

In vase idoneo loca. Sensim affunde,

Aquæ communis . . . . . *Pintas x.*

Calce ritè extinctâ, misturam conturba. Sine residere.  
Cola.

AQUA CALCIS SECUNDA.

Magmati Aquæ Calcis primæ affunde,

Aquæ communis . . . . . *Pintas vj.*

Misce. Sine residere per viginti quatuor horas. Filtra.

AQUA PHAGEDÆNICA.

**R**. Aquæ Calcis primæ recentis, }  
Spiritûs Vini, } *ana . . Pintam ß.*  
Sublimati corrosivi . . . . . *Grana xxx.*

Misce in mortario vitreo. Serva ad usum.

## ARTICULUS DECIMUS.

## DE VITRIS.

## VITRUM ANTIMONII.

**R**. Antimonii pulverati . . . . . *Libram.*

In ollâ fictili planâ non vitreatâ , igne leni in cinereum pulverem calcina , spathâ indefinenter movendo donec nullos fumos edat. Pulverem hunc in crucibulum immitte : liquefac igne vehementi. Fusam materiam supra patinam æneam effunde. Concreset in Vitrum hyacinthinum si prosperè successerit operatio.

## APPENDIX.

## HEPAR ANTIMONII.

**R**. Antimonii crudi pulverati, } *ana . . . . . Partes æquales.*  
Nitri pulverati ,

Misce in mortario ferreo , latere cooperto. Prunâ accende : fiet detonatio , flammam coerce operculi ope. Materiâ refrigeratâ , Hepar à scoriis separa.

## CROCUS METALLORUM.

**R**. Hepatis Antimonii tenuissime triti . . *Quantum vol.*  
Aquâ calente edulcora. Sicca & serva.

*FINIS.*



## INDEX SIGNORUM CHYMICORUM.

○ Alumen, 138.	⊖ Auripigm. 140.	℥ Drachma, 156.
⊙ Aurum, 141.	♁ Calx, 142.	℥℥ Cinnabaris 143.
⊖ Sal marinum, 148.	⊕ Cerussa, 142.	℥ Stannum, 148. <i>Ali-</i>
⊙ Nitrum, 146.	* Sal Ammoniacum,	<i>quando hoc signum</i>
⊕ Vitriolum, 150.	147.	<i>pro ℞ abusive poni-</i>
⊕ Ærugo, 138.	⊖ Alumen, 138.	<i>tur.</i>
♀ Æs, 138.	⊖ Borax, 142.	℞ Bismuthum, 141.
♂ Antimonium, 139.	◇ Antimonium. 139.	℞ Recipe, 157.
♂ Cinnabaris, 143.	▽ Aqua, 139.	℞ Borax, 142.
♂ Ferrum. 143.	♁ Sulphur, 149.	X Talcum, 150.
♂ Sal gemmæ, 147.	◇ Sal Gemmæ, 147.	℞ Zincum, 150.
☾ Argentum, 140.	⊖ Scrupulus, 156.	@ Ana, 157.
☾ Argentum, 140.	♀ Mercurius, 145.	℥ Plumbum, 147.
⊖ Arsenicum, 140.	≈ Aqua, 139.	℔ Libra, 155.
⊖ Arsenicum, 140.	℥ Uncia, 155.	℔ Semis, 155, 156.



## INDEX RERUM ET VERBORUM.

## A.

- A.** Ana, 157.  
**AA.** Ana, 157.  
*Abeille*, 122.  
*Abelmoschus* [*Hibiscus*], 27.  
*Abies*, 11.  
*Abfynthium*, 9, 12, 106.  
*Abricotier*, 22.  
*Abrotanum*, 9, 11, 53.  
*Acacia*, 4, 12, 21, 75.  
*Acajou*, 18.  
*Acanthus*, 7, 12, 13.  
*Accipenser*, 119, 121.  
*Acetabulum*, 121.  
*Acetofa*, 9, 13.  
*Acetofella* [*Oxalis*], 77.  
*Acetum*, 4, 115.  
*Acetum antipestilentiale*, 178.  
   *camphoratum*; 178.  
   *distillatum, id est, Spiritus Aceti*, 263.  
   *è Dracunculo hortensii*, 179.  
   *è floribus Sambuci*, 179.  
   *è Rosis rubris*, 179.  
   *Lithargyri, id est, Acetum Lithargyratum*, 179.  
   *Saturni id est Acetum lithargyratum*, 179, 291.  
   *Scilliticum*, 179.  
   *Quatuor latronum, id est, Acetum antipestilentiale*, 178.  
*Ache*, 21.  
*Achillea*, 15, 81, 95.  
*Acidus Spiritus, quid*, 255.  
*Acidum vitriolicum*, 264.  
*Acier* 143.  
*Aconitum*, 10, 13, 20.  
*Acorus*, 3, 13, 33.  
*Astes* [*Grana*], 102.  
*Adeps, quid*, 118.  
*Adiantum*, 10, 13, 14.  
*Adipis præparatio*, 163.  
*Adragante* [*Gomme*], 113.  
*Æluropus*, 62.  
*Ærugo*, 138, 293.  
*Æs*, 138.  
*Æsculus*, 40.  
*Æther*, 264.  
*Æthiops Antimonii*, 294.  
   *mineralis* 294.  
*Ætites*, 136, 138.  
*Agallochum*, 75.  
*Agaricus*, 10, 14, 15.  
*Ageratum*, 9, 15.  
*Agrifolium*, 21.  
*Agrimonia*, 8, 15.  
*Agripalma*, 36.  
*Agnus*, 131.  
*Agnus castus*, 4, 15.  
*Ail*, 16.  
*Aimant*, 145.  
*Airelle*, 115.  
*Ajuga*, 32.  
*Album coctum, id est, Emplastrum de Ceruffa*, 246.  
*Album græcum*, 124.  
*Alce*, 119, 121.  
*Alcea*, 6, 15.  
*Alambicus, quid*, 158.  
*Alisma*, 53.  
*Alkaest Helmontii*, 286.  
*Alkaest Glauberi*, 286.  
*Alkalinus Spiritus, quid*, 255.  
*Alkana*, 19.  
*Alkekingi*, 6, 16.  
*Alkimilla*, 9, 15.  
*Alkool, quid*, 160, 162.  
*Alleluia*, 77.  
*Alliaria*, 6, 16.  
*Alliopræsum*, 6, 16.  
*Allium*, 6, 16, 41, 94.  
*Alnus*, 16, 54.  
*Aloë*, 4, 16, 17.  
*Aloës (Lignum)*, 3, 75.  
*Aloës lotio*, 169.  
*Alfina*, 17, 109.  
*Althæa*, 6, 17.  
*Althææ Mucago*, 163.  
*Alumen*, 136, 138, 148.  
*Aluminis purificatio*, 163.  
   *ustio*, 164.  
*Alun*, 138.  
*Amalgama, quid*, 161.  
*Amandier*, 18.  
*Amaracus*, 77.  
*Ambarvalis [Flos]*, 93.  
*Ambra*, 137, 139.  
*Ambre gris*, 138.  
*Ambre jaune, id est, Succinum*, 149.  
*Ambrosia*, 85.  
*Ambrosinæ [Amygdalæ]*, 18.  
*Amiantus*, 136, 139.  
*Ammi*, 4, 17.  
*Ammoniæ Gummi purificatio*, 164.  
*Ammoniacum [Gummi]*, 5, 17;  
   [*Sal*], 136, 147.  
*Amomum*, 4, 18, 36, 91, 117.  
*Ampelitis [Terra]*, 149.  
*Amyanthus, lege Amiantus*, 136, 139.  
*Amygdalis similis*, 32.  
*Amygdaloïdes*, 29.  
*Amygdalus*, 4, 18, 90.  
*Amylum*, 113.  
*Amyris*, 26, 54.  
*An*, 157.  
*Ana*, 157.  
*Anacampseros*, 8, 18.  
*Anacardium*, 4, 18.  
*Anagallis*, 19, 27.  
*Anas*, 119, 121, 122.  
*Anchusa*, 3, 19, 31,  
*Ancolie*, 21.  
*Andropogon*, 70, 84.  
*Androsace*, 120, 121.  
*Anemone*, 66, 96.  
*Anethum*, 8, 19, 58.  
*Angelica*, 3, 19, 74.  
*Anguilla*, 119, 122.  
*Anguria*, 44.  
*Anime [Gummi]*, 5, 19.  
*Anis*, 20.  
*Anisum*, 4, 20.  
*Anonis*, 2, 7.  
*Anser*, 119, 122.  
*Anthemis*, 42, 96.  
*Anthirrhinum*, 51, 54, 76.  
*Anthophyllus*, 38.  
*Anthora*, 10, 20.  
*Anthos*, 99.  
*Anthillis*, 117.  
*Antidotum, quid*, 216.  
*Antihecticum Poterii*, 298.  
*Antimonii præparatio*, 165.  
*Antimonium*, 139.  
*Antimonium diaphoreticum*, 298.  
*Apalachine*, 30, 20.  
*Aper*, 122.  
*Aphronatron*, 146.  
*Apis*, 120, 122.  
*Apium*, 8, 20, 21, 29, 90, 91.  
*Apotheca, quid*, 158.  
*Apozema, quid*, 172.  
*Apparine*, 5, 21, 24.  
*Aqua*, 136, 139.  
*Aqua benedicta Rulandi; id est, Vinum emeticum*, 180.  
*Calcis*, 299.  
*Castorei*, 258.  
*chrysulca, id est, Aqua regia*, 266.  
*Cinnamomi*, 258.  
*Essentialis, quid*, 257.  
*Fortis*, 265.



**Aqua fortis composita, id est,**  
 Aqua regia, 266.  
 hungarica, *id est* Aqua  
 Reginae Hungariae, 262.  
 Mater Nitri, 169.  
 Melissae composita, 261.  
 Mercurii caustica, 265.  
 Milleflorum, 123.  
 phagedenica, 300.  
 Rabeliana, 266.  
 Regalis, *id est*, Aqua Re-  
 gia, 266.  
 Regia, 266.  
 Reginae Hungariae, 262.  
 Stygia, *id est*, Aqua regia,  
 266.  
 theriacalis, 259.  
 Vegeto-mineralis, *id est*,  
 Liquor saturninus, 179,  
 Vinosa, 255.  
 Vitae, 115, 159.  
 Vulneraria, 261.  
**Aquae distillatae, 255; quomodo  
 eliciuntur simplices, 256.**  
 Aquifolium, 21.  
 Aquila alba, *id est* Mercurius  
 sublimatus dulcis, 274.  
 Aquilegia, 10, 21.  
 Arabicum (Gummi), 5, 12.  
 Araliastrum, 62.  
 Arbor baccifera, 49.  
 cacavifera, 32.  
 excæcans, 75.  
 febrifuga, 71.  
 fructu Dactylis simili, 88.  
 Arbutus, 116.  
 Arcanum duplicatum, 265, *id  
 est*, Tartarum vitriolatum,  
 289.  
 Archangelica, 19, 72.  
 Arctium, 27.  
 Ardens Spiritus, *quid*, 255.  
 Ardesia, 136, 140.  
 Ardoise, 140.  
 Areca, 40.  
 Argentina, 8, 22.  
 Argentum, 137, 140.  
 Argilla, 142, 149, 150.  
 Aries, 131.  
 Ari Fecula, 165.  
 Aristolochia, 3, 10, 22, 107.  
 Armeniaca [Malus], 8, 22, 23.  
 Armenus (Lapis), 136, 140.  
 Armoise, 23.  
 Arnica, 53.  
 Acrete-Bauf, 20.  
 Arroche, 24.  
 Arfenicum, 137, 140.  
 Arthanita, 50.  
 Artemisia, 9, 11, 12, 23, 54, 106.  
 Artichaut, 44.  
 Arum, 23, 54.  
 Arundo, 23, 34.  
 Asarum, 9, 23.  
 Asclepias, 6, 23.  
 Afelli, 131.  
 Afinus, 119, 122.  
 Aspalathus, 3, 23, 141.  
 Asparagus, 6, 24.  
 Asperula, 24.  
 Aspice, 73.  
 Asplenium, 14, 41, 76.  
 Assare, *quid*, 162.  
 Assa dulcis, 29.  
 Assa fetida, 5, 24.  
 Astacus, 123.  
 Aster, 55.  
 Astragalus, 113.  
 Athametha, 52, 81.  
 Athanasia, 111.  
 Attractilis, 37.  
 Atriplex, 9, 24, 31.  
 Atropa, 28, 78.  
 Attriplex, *lege*, Atriplex, 24.  
 Aveline, 24.  
 Avellana, 9, 24, 32.  
 Avena, 10, 25.  
 Aune, 16, 50.  
 Aunee, 55.  
 Avoine, 25.  
 Aurantium, 8, 25.  
 Aurea mala, 77.  
 Aureliana, 61.  
 Aurichalcum, 150.  
 Aurificum minerale, *id est* Ker-  
 mes minerale, 293.  
 Auricula Judae, 10, 25.  
 Muris, 91.  
 Auripigmentum, 137, 140.  
 Aurone, 11.  
 Aurum, 137, 141.  
 Axungia, *quid*, 118.  
 Azarum, 68, *vide* Asarum, 9,  
 23.

B.

**B**accæ, 4.  
 Baccille, 48.  
 Badian, 4, 20.  
 Badianifera, *ibidem*.  
 Baguenaudier, 45.  
 Balanus myrepfica, 4, 25.  
 Balauftia, 96.  
 Balauftium, *ibidem*.  
 Balena, 126.  
 Ballota, 79.  
 Balneum; *quid*, 159.  
 Balsamina, 82.  
 Balsamum, 5, *quid*, 230.  
 Balsamum Arcei, 227.  
 Commendatoris, 276.  
 Copaiba, 25.  
 ex Peru, 26.  
 judaicum, *ibidem*.  
 Lucatelli, 235.  
 Peruvianum, 26.  
 Sulphuris anisatum,  
 272.  
 Balsamum Sulphuris juniperinum,  
 272.  
 succinatum,  
*ibidem*.  
 Terebinthi-  
 natum, *ibi-*  
*dem*.  
 Syriacum, 26.  
 Tolutanum, *ibidem*.  
 Tranquillans, 236.  
 traumaticum, *id est*,  
 commendat. 276.  
 Viride Metensium,  
 236.  
 Bamia, 4, 27.  
 Ban, 32.  
 Barbadosensis (Aloë), 17.  
 Barbarea, 7, 27.  
 Bardana, 9, *ibidem*.  
 Basilic, 86.  
 Baume de Capahu, 25.  
 de Judée, 26.  
 de la Mecque, *ibidem*.  
 de Tolu, *ibidem*.  
 Bdellii purificatio, 164.  
 Bdellium, 5, 27.  
 Beccabunga, *ibidem*.  
 Bec de Grue, 61.  
 Bedeguar, 128.  
 Been, *vide* Behen, 38, 28.  
 Belladonna, *ibidem*.  
 Belemnites, 141.  
 Belliricæ [Mirobalani] 82;  
 Bellis, 9, 28; 29.  
 Ben, 25.  
 Benoite, 38.  
 Benzoïnum, 5, 29.  
 Berberis, 8, 29.  
 Berce, 109.  
 Ber indica, 71.  
 Berle, 29.  
 Bernardus heremita, 120.  
 Berula, 8, 29.  
 Berus (Coluber), 133.  
 Beta, 9, 29.  
 Betonica, 7, 29, 105.  
 Betula, 9, 16, 30.  
 Bezoard, 124, 125, 136.  
 Bezoardicum minerale, 298.  
 Bilanx, *quomodo eligenda*, 156.  
 Bismalva, 17.  
 Bismuthum, 137, 141.  
 Bistorta, 9, 30.  
 Bitumen Gagates, 144.  
 Judaicum, 137, 141.  
 Lithantrax, 142.  
 Petroleum, 147.  
 Blaireau, 133.  
 Blanchet, *quid*, 158.  
 Bled noir, 57.  
 Bleuët, 50.  
 B. M. *id est*, Balneum mariae;  
 157, 159.  
 Bauß, 123.  
 Bois d'Aloës, 75.



Bois d'Aspalat, 23.  
   amer de Surinam, 75.  
   Genti, 112.  
   Néphrétique, 75.  
   de Roses, *ibidem*.  
 Bol, *id est*, Bolus, 157.  
 Bol d'Arménie, 142.  
 Boletus, 15, 16.  
 Boli præparatio, 165.  
 Bolus Armena, 136, 142.  
   orientalis, 142.  
 Bombax, 30.  
 Bombyx, 120, 123.  
 Bon, 32.  
 Bongo-pala, 89.  
 Bonne-Dame, 24.  
 Bontia, 18.  
 Bonus Henricus, 9, 30.  
 Boracis purificatio, 164.  
 Borax, 136, 142, 144, 148.  
 Borrago, 6, 20.  
 Bos, 119, 123.  
 Boschas, 121.  
 Botanica, *quid*, 2.  
 Botrys, 3, 31.  
 Bouc, 124.  
 Boucage, 92.  
 Bougie, *quid*, 230.  
 Bouillon blanc, 114.  
 Boyista, 48.  
 Bouleau, 30.  
 Bouquetin, 129.  
 Bourgene, 59.  
 Bourrache, 30.  
 Boufferole, 116.  
 Branca ursina, 12.  
 Brassica, 7, 31, 32, 55, 84,  
   97, 108.  
 Bray sec, 45.  
 Brebis, 131.  
 Britannica, 73.  
 Brochet, 130.  
 Brunella, 7, 31.  
 Bruscus, 100.  
 Bryonia, 6, 31, 68, 107.  
 Bryoniæ Fecula, 165.  
 B. V. *id est*, Balneum vaporis,  
   15, 159.  
 Bubon, 59, 91.  
 Bufo, 119, 123.  
 Bufonites, 196.  
 Bufonum ustio, 165.  
 Bugle, 31.  
 Buglossum, 6, 19, 31, 54.  
 Bugrande, 20.  
 Bugula, 7, 31, 32.  
 Buis, 32.  
 Bunias, 32.  
 Bursa pastoris, 6, 32.  
 Bursera, 108.  
 Butua, 89.  
 Butyri maialis præparatio, 166.  
 Butyrum Antimonii 274.  
   Cacao, 232.  
 Buxerole, 116.

Buxus, 9, 32.

## C.

CAapeba, 89.  
 Cabaret, 23.  
 Cabureiba, 26.  
 Cacao, 4, 32.  
 Cachalot, 126.  
 Cachou, 40.  
 Cactus, 87.  
 Cade, 70.  
 Cadmia, 142.  
 Café, 32.  
 Caille-lait, 60.  
 Cajou, 18.  
 Calaminaris, 142.  
 Calaminaris præparatio, 166.  
 Calamintha, 7, 33, 64.  
 Calamus, 3, 13, 33, 84.  
 Calcifraga, 48.  
 Calcinare, *quid*, 162.  
 Calcite, 143.  
 Calcitrappa, 9, 34.  
 Calculus, 123, 124, 126, 127.  
 Calebasse, 49.  
 Calendula, 9, 34.  
 Calomelas Riverii, 274.  
 Caltha, 34.  
 Calx, 142, 143, 145.  
 Calx Antimonii, *id est*, Anti-  
   monium diaphoreticum, 298.  
 Calx Jovis, 297.  
 Cambogia, 64.  
 Camelus, 119.  
 Camomille, 42.  
 Camphora, 34.  
 Camphorata, 35.  
 Champhorosma, *ibidem*.  
 Camphre, 34.  
 Camphrée, 35.  
 Canadense [Balsamum], 11.  
 Canard, 121.  
 Cancellus, 120, 124.  
 Cancer, 120, 123, 124.  
 Candisare, *quid*, 162.  
 Canella, 35, 39, 44, 59.  
 Canelliforma (Arbor), 39.  
 Caniram, 85.  
 Canis, 119, 124, 134.  
 Cannabis, 10, 35.  
 Canne de Sucre, 23.  
 Cantara, 57.  
 Cantharis, 120, 124.  
 Cantharus, 132.  
 Capandu [Pomme], 94.  
 Capillaire, 13, 14.  
 Capillus Veneris, *ibidem*.  
 Capitellum, *quid*, 158.  
 Capparis, 3, 35.  
 Capra, 119, 124, 125, 129.  
 Capreolus, 126.  
 Capricerva, 124.  
 Caprier, 35.  
 Caprifolium, 6, *ibidem*.  
 Capficum; 4, *ibidem*.  
 (apucine, 84.  
 Caput mortuum, *quid*, 161.  
 Caranna, 5, 35.  
 Caragne (gomme), 35.  
 Carbo, 137, 142.  
 Carcapulli, 64.  
 Cardamindum, 84.  
 Cardamine, 6, 36.  
 Cardamomum, 4, *ibidem*.  
 Cardiaca, 7, *ibidem*.  
 Cardinalis (Flos), 77.  
 Carduus, 9, 12, 34, 37, 53.  
 Carica, 57.  
 Carlina, 9, 37.  
 Carota; 52.  
 Carpe, 125.  
 Carpio, 119, 125.  
 Carpobalsamum, 4, 26, 38.  
 Carthamum, 4, *ibidem*.  
 Carvi, 4, *ibidem*.  
 Carum, *ibidem*.  
 Caryocostinum, 209.  
 Caryophyllata, 8, 38, 39.  
 Caryophyllus, 4, 8, 38, 39,  
   91, 104.  
 Cascarilla, 3, 39.  
 Casse-pierre, 103.  
 Cassia, 3, 4, 35, 39, 106.  
 Cassia cocta, 217.  
 Cassine, 20.  
 Cassis, 63.  
 Castanea, 8, 9, 40.  
 Castor, 119, 125.  
 Castoreum, 125.  
 Catalongay, 57.  
 Cataplasma, *quid*, 230.  
 Cataplasma emolliens, 254.  
 Catapotia, *quid*, 225.  
 Cataputia, 10.  
 Cataria, 85.  
 Catechu, 4, 40.  
 Catechu purificatio, 166.  
 Catelli, 124.  
 Catedon, 126.  
 Cattu-tirpali, 93.  
 Caviar, 121.  
 Causiticum lunare, *id est*, Lapis  
   infernalis, 285.  
 Cedrus, 70.  
 Celeri, 21.  
 Cementare, *quid*, 163.  
 Cementum, *quid*, *ibidem*.  
 Cendres gravelées, 143.  
 Centaurea, 28, 34, 37, 40, 50.  
 Centaurium, 40.  
 Centimorbia, 40.  
 Centinodia, 89.  
 Cepa, *vel* Cepe, 6, 40.  
 Cera, 122.  
 Cerasus, 8, 41.  
 Ceratum, *quid*, 230.  
 Ceratum amygdalinum, 244.  
   lithargyratum, 245.  
 Ceratum



- Toratum refrigerans Galeni**, 244.  
**Cerefolium**, 41, 83.  
**Cerevisia anti-scorbutica**, 180.  
     diuretica, 180.  
**Cereus**, 254, *quid*, 230.  
**Cerf**, 125.  
**Cerfeuille**, 41, 83.  
**Cerifier**, 41.  
**Cerussa**, 142, 293.  
**Cerussæ præparatio**, 165.  
**Cervus**, 119, 121, 125, 126.  
**Cestiana (Malus)**, 94.  
**Cete vel Cetus**, 119, 126.  
**Ceterach**, 4, 10.  
**Cevadilla**, 4, 41.  
**Chaa**, 111.  
**Chacril**, 39.  
**Chærophyllum**, 8, 41.  
**Chalcitis**, 143.  
**Chalybs**, *ibidem*.  
**Chamæcyparissus**, 11.  
**Chamæcystus**, 65.  
**Chamædryas**, 7, 42, 79, 104.  
**Chamæleon**, 9, 37.  
**Chamemælum**, 9, 42.  
**Chamæpitys**, 7, *ibidem*.  
**Chamomilla**, 42.  
**Chanvre**, 35.  
**Charbon**, 142.  
**Chardon**, 37, 55.  
**Charta bibula**, *quid*, 158.  
     Emporetica, *ibidem*.  
**Chasse-Puce**, 45.  
**Chausse-trappe**, 34.  
**Chaux**, 142.  
**Cheiranthus**, 70.  
**Cheiri**, 7, 71.  
**Chelidonia**, 43.  
**Chelidonium**, 8, 43.  
**Chene**, 68, 96.  
**Chenopodium**, 24, 30.  
**Chermes**, 126.  
**Chevre**, 124.  
**Chevreaux**, 124.  
**Chevre-feuille**, 35.  
**Chianfou**, 48.  
**Chicorée**, 43.  
**Chien**, 124.  
**Chlendent**, 62.  
**China**, 3, 43.  
**Chymia**, *quid*, 1.  
**Chou**, 31, 108.  
**Chrysanthemum**, 28.  
**Chryfocolla**; 142.  
**Cicer**, 7, 43.  
**Cichorium**, 9, 43, 55.  
**Cicla**, 29.  
**Cicuta**, 21, 43.  
**Cicutaria**, 83.  
**Cimbalaria**, 51.  
**Cinabre**, 143.  
**Cinara**, 9, 44.  
**Cinchona**, 71.  
**Cinerarium**, *quid* 159.  
**Cineres clavellati**, 143.  
**Cinips**, 127.  
**Cinnabaris**, 143.  
**Cinnabaris Antimonii**, 274.  
     factitia, 273.  
     præparatio, 165.  
**Cinnamomum**, 3, 35, 39, 44, 58.  
**Circium**, 37.  
**Cissampelos**, 89.  
**Cistus**, 65, 71.  
**Citreum (Malum)**, 8, 44.  
**Citronelle**, 80.  
**Citronier**, 44.  
**Citrouille**, *ibidem*.  
**Citrus**, 6, *ibidem*.  
**Citrus**, 25, 44, 76.  
**Civetta**, 134.  
**Clarificatio**, *quid*, 160.  
**Clematitis**, 7, 22, 44, 90.  
**Cloportes**, 131.  
**Cloux**, 38.  
**Clyfma**, *quid*, 172.  
**Clyster**, *quid*, *ibidem*.  
**Cnidia [Grana, seu Cocci]**, 112.  
**Cnicus**, 37, 38.  
**Cocci Cnidii**, 112.  
**Coccinella**, 120, 127.  
**Cocculæ**, 44, 97.  
**Cocculus**, 4, 44.  
**Coccus**, 120, 126, 127.  
**Cochl. id est, Cochleare**, 157.  
**Cochenille**, 127.  
**Cochlea**, 120, 126.  
**Cochlearia**, 6, 45, 85.  
**Cochon**, 132.  
**Codam-pulli**, 64.  
**Coffea**, 432.  
**Cohobatio**, *quid*, 162.  
**Coignassier**, 51.  
**Coissi (Lignum)**, 75.  
**Colare**, *quid*, 160.  
**Colatura**, *quid*, *ibidem*.  
**Colchicum**, 6, 45, 66.  
**Colchothar**, 143, 263, 284.  
**Colocynthis**, 4, 45.  
**Colophonia**, 5, 45.  
**Coloquinte**, *ibidem*.  
**Colpesce**, 121.  
**Colsat**, 32.  
**Coluber**, 133.  
**Colum**, *quid*, 158.  
**Columba**, 119, 127.  
**Colutea**, 7, 45.  
**Concha**, 127.  
**Concombre**, 49.  
**Conditum**, *quid*, 202.  
**Confectio**, *quid*, 206.  
**Confectio Alkermes**, 223.  
     Haméch, 219.  
     Hyacinthina, 224.  
**Coni Cupressi**, 50.  
**Conium**, 43.  
**Conquassare**, *quid*, 160.  
**Conserva**, *quid*, 202.  
**Conserva Absinthii**, 204.  
     Acetosæ, *ibidem*.  
**Conserva Anthos**, 204.  
     Betonicæ, *ibidem*.  
     Calendulæ, *ibidem*.  
     Cochleariæ, *ibidem*.  
     Corticum Citri, 205.  
     Lilii convallium, 204.  
     Oxytriphylly, 204.  
     Pæoniæ, *ibidem*.  
     Primulæveris, *ibidem*.  
     Rosarum rubrarum,  
         204.  
     Salviæ, 204.  
     Tunicarum, 204.  
     Violarum, *ibidem*.  
**Consolida**, 31, 45, 115.  
**Consoude**, 45.  
**Contrayerva**, 3, 46.  
**Convallaria**, 76, 94.  
**Convolvulus**, 68, 79, 89, 104,  
     108, 113.  
**Conus fusorius**, *quid*, 160.  
**Conysa**, 9, 45.  
**Copahu [Baume]**, 25.  
**Copaïba [Balsamum]**, 5, 25.  
**Copaïfera**, 25.  
**Copal**, 5, 46.  
**Coq**, 129.  
**Coque de levant**, 44.  
**Coquelicot**, 89.  
**Coquelourde**, 95.  
**Coqueret**, 16.  
**Corallina**, 46, 120, 127.  
**Corallium, vel Corallum**, 46,  
     120, 130.  
**Corallorum præparatio**, 166.  
**Cordia**, 105.  
**Coriandrum**, 4, 47.  
**Cormier**, 109.  
**Cornouiller**, 47.  
**Cornu Cervi calcinatio**, 166.  
     Philosophica præ-  
         paratio, 167.  
     Spargirica, *id est*  
         philosop. præ-  
         ratio, 167.  
**Cornu cervinum**, 47.  
**Cornus**, 47, 54.  
**Cornuta**, *quid*, 159.  
**Corona imperialis**, 6, 47.  
**Corona Solis**, 65.  
**Coronopus**, 47, 85.  
**Cortex Eleuterii**, 39.  
     peruvianus, 71.  
     peruvianus aromaticus,  
         39.  
     Winteranus, 3, 35, 47.  
**Cortices Citri conditi**, 205.  
     Aurantiorum conditi,  
         *ibidem*.  
**Corylus**, 24, 25.  
**Costus**, 3, 35, 48.  
**Coton**, 30.  
**Cotonea [Malus]**, 51.  
**Cotula**, 42.  
**Cotyledon**, 116.



*Courbaril*, 19.  
*Courge*, 49.  
*Couperose*, 150.  
*Court-pendue [Pomme]*, 94.  
*Crabe*, 123.  
*Cracie*, 143.  
*Crapaud*, 123.  
*Crapaudine*, 107.  
*Crategus*, 109.  
*Craticula*, *quid*, 159.  
*Crepitus Lupi*, 10, 48.  
*Cresson*, 36, 84, 85.  
*Creta*, 136, 143.  
*Cretæ præparatio*, 165.  
*Crithmum*, 8, 48.  
*Crocus*, 4, 48.  
*Crocus Antimonii*, *id est* Hepar Antimonii, 300.  
     Antimonii lotus, *id est*, crocus metallorum, 300.  
     Martis astringens, 292.  
     Martis aperiens Sulphure paratus, 292.  
     Rore maiali paratus, 292.  
     Metallorum, 300.  
*Croisette*, 49.  
*Croton*, 39, 72, 283.  
*Cruciata*, 5, 49.  
*Crucibulum*, *quid*, 159.  
*CrySTALLIFARE*, *quid*, 162.  
*CrySTALLUS mineralis*, *id est*, Sal prunellæ, 289.  
*Cubebæ*, 4, 49.  
*Cucubalus*, 28.  
*Cucumer*, 6, 49.  
*Cucumis*, 45, 49, 80.  
*Cucurbita*, 6, 49, 44.  
*Cucurbita*, *quid*, 158.  
*Cucurbitifera*, 57.  
*Cuguacu-été*, 126.  
*Cuivre*, 138.  
*Cuminum*, 4, 38, 49.  
*Cuniculus*, 119.  
*Cunila*, 87.  
*Cupressus*, 4, 9, 50.  
*Cuprum*, 137, 138, 140, 145.  
*Curcas [Jatropa]*, 98.  
*Curcuma*, 3, 50.  
*Curtipendula [Poma]*, 94.  
*Cuscuta*, 50.  
*Cyanus*, 9, 50.  
*Cycas*, 100.  
*Cyclamen*, 6, 50.  
*Cydoniorum Mucago*, 163.  
*Cygne*, 43.  
*Cydonium vel Cydonia*, 8, 50.  
*Cymbalaria*, 7, 51.  
*Cyminum*, 49.  
*Cynips*, 120, 127, 128.  
*Cynoglossum*, 5, 51.  
*Cynorrhodos, vel Cynosbatos*, 51.  
*Cynosorchis*, 103.  
*Cyparissias*, 56.  
*Cyperus*, 3, 46, 50.  
*Cyprès*, 50.

*Cyprinus*, 125.  
*Cytiso-Genista*, 61.  
*Cytisus*, 75.

## D.

**D**actyli, 4, 88.  
*Dactylon (Gramen)*, 10.  
*Daphnæ*, 112.  
*Daphnoïdes*, 90, *ibidem*.  
*Datura*, 110.  
*Daucus*, 4, 8, 52.  
*Decantare*, *quid*, 160.  
*Decoctum album Sydenhami*, 174.  
     album Codicis Lillensis, *id est*, Decoctum Scorzonæræ compositum, 175.  
     amarum, 174.  
     antiscorbutic. 175.  
     emolliens, 173.  
     Foresti, 175.  
     Laxans, 173.  
     *seu* Ptisana regia, 174.  
     Scorzonæræ compositum, 175.  
     Sudoriferum, 176.  
*Decorticare*, *quid*, 161.  
*Decrepitare*, *quid*, 162.  
*Defecare*, *quid*, 160.  
*Deflagratio*, *quid*, 163.  
*Deliquium*, *quid*, 162.  
*Delphinium*, 109.  
*Dens Leonis*, 52, 91.  
*Dentifricium*, 224.  
*Depurare*, *quid*, 160.  
*Despumatio*, *quid*, *ibidem*.  
*Detonatio*, *quid*, 163.  
*Diacatholicum*, 217, 218.  
*Diacodium*, *id est*, Syrupus de Papavere albo, 187.  
*Diacridium, vel Diagridium*, 164.  
*Dianthus*, 39.  
*Diapensia*, 102.  
*Diaphoenicum*, 218.  
*Diaphoreticum minerale*, *id est*, Antimonium diaphoreticum, 298.  
*Diascordium*, 221.  
*Dictamnus*, 3, 10, 52, 53.  
*Digestio*, *quid*, 161.  
*Digitalis*, 7, 53, 63, 107.  
*Diplolepis*, 128.  
*Dipfacus*, 8, 53.  
*Dispensatio*, *quid*, 160.  
*Dissolvere*, *quid*, 161.  
*Distillare*, *quid*, *ibidem*.  
     *Dompt-venin*, 23.  
*Doronicum*, 9, 53.  
*Dorstenia*, 46.  
*Dos. id est, Dosis*, 157.

*Douce-amere*, 54.  
*Drachma, quid*, 156.  
*Draco arbor*, 102.  
*Dracontium*, 53.  
*Dracunculus*, 9, 10, 53, 54, 95.  
*Drakena*, 46.  
*Drosera*, 99.  
*Dulcamara*, 6, 54.

## E.

**E***Au des Carmes, id est* Aqua Melissæ composita, 261.  
*Eboris calcinatio*, 167.  
*Ebulus*, 54.  
*Ebur*, 128, 136.  
*Echinus*, 128.  
*Echium*, 54.  
*Éclair*, 43.  
*Eclegma, quid*, 185.  
*Écorce de Winter*, 47.  
*Écrevisse*, 123.  
*Églantier*, 51.  
*Élan*, 121.  
*Elaphus*, 125.  
*Elaterium*, 49.  
*Elatine*, 54.  
*Electarium, quid*, 213.  
*Electuarium, quid*, 213.  
     *è* Scordio, *id est*, Diascordium, 221.  
     Hieræ-picræ, 220.  
     Lenitivum, *ibidem*.  
*Elemi*, 5, 54.  
*Eleofaccharum, quid*, 185.  
*Eleofelinum*, 21.  
*Elephantus, vel Elephas*, 119, 128.  
*Elettari*, 18, 36.  
*Eleuterii Cortex*, 39.  
*Elixir, quid*, 275.  
     amarum, 281.  
     proprietas, 281.  
     stomachicum, *ibidem*.  
     Vitrioli, A. Mynsicht, 282.  
*Elychrysum*, 62.  
*Embroke, quid*, 172.  
*Emeraude*, 148.  
*Empetrum*, 48, 66.  
*Empireuma, quid*, 161.  
*Emplastrum, quid*, 230.  
     ad herniam, 249.  
     Andræ à cruce, 245.  
     Contra rupturam, *id est*, ad herniam, 249.  
     de Betonicâ, 245.  
     de Cerussâ, 246.  
     de Cicutâ, *ibidem*.  
     de Lapide Calaminari, *id est*, Emplast. griseum, 248.



Emplastrum de Meliloto, 249.  
 de Mucaginibus, 249.  
 de Ranis, *id est*, de Vigo, 252.  
 de Vigo, 252.  
 Diachilum gummatum, 246.  
 simplex, 246.  
 Diapalma, 247.  
 Divinum, *ibidem*.  
 Epispasticum, 248.  
 Griseum, *ibidem*.  
 Norimbergense, 250.  
 Oxycroceum, 250.  
 saponaceum, 251.  
 stipticum Crollii, 251.  
 Vesicatorium, *id est*, empl. Epispasticum, 248.  
 Emulsio, *quid*, 184.  
 communis, 202.  
 Encens male, 87.  
 Enchiloma, *quid*, 275.  
 Endivia, 9, 55.  
 Enema, *quid*, 172.  
 Ens Martis, *id est*, Flores Salis Ammoniaci martiales, 272.  
 Enula, 9, 55.  
 Epidendrum, 114.  
 Épine blanche, 109.  
 Épine vinette, 29.  
 Epithema, *quid*, 172.  
 Epithymum, 50.  
 Éponge, 128, 132.  
 Épurge, 112.  
 Equisetum, 10, 55.  
 Equus, 119, 123.  
 Erigeron, 106.  
 Erinacei ustio, 165.  
 Erinaceus, 119, 128.  
 Eruca, 6, 27, 55.  
 Ervilia, 88.  
 Ervum, 74, 88.  
 Eryngium, 8, 55, 56.  
 Erysimum, 6, 16, 27, 56, 57.  
 Escargot, 126.  
 Esox, 130.  
 Espercelle, 109.  
 Essentia, *quid*, 161.  
 Estragon, 53.  
 Esturgon, 121.  
 Esula, 10, 56.  
 Esulæ præparatio, 167.  
 Étain, 141, 148.  
 Etamine, *quid*, 158.  
 Evonimo affinis, 20.  
 Eupatorium, 9, 56, 15.  
 Euphorbia, 56, 112.  
 Euphorbii purificatio, 164.  
 Euphorbium, 5, 56.  
 Euphrasia, 7, 57.  
 Excipiens, *quid*, 159.

Excoecaria, 75.  
 Excorticare, *quid*, 161.  
 Explosio, *quid*, 163.  
 Extinguere, *quid*, 162.  
 Extractum, *quid*, 181.  
 Absinthites, 181.  
 Agrimonæ, 181.  
 Cardui benedicti, 181.  
 Catholicum, 183.  
 Centaurii minoris, 181.  
 Cichorii, 182.  
 Cicutæ, *ibidem*.  
 Colocynthidis, 181.  
 Croci, 182.  
 Dentis Leonis, 182.  
 Enulæ campanæ, 182.  
 Fumariæ, *ibidem*.  
 Gentianæ, 182.  
 Hellebori nigri, 182.  
 Juniperi, 182.  
 Kinæ-Kinæ, 182.  
 Lapathi, 182.  
 Menyanthes, 182.  
 Opii, 184.  
 Rhei, 182.  
 seu Sal Kinæ, 184.  
 Saturni, *id est*, Acetum litargyratum, 179.  
 Thebaicum, *id est*, Extract. Opii, 184.  
 Exungulare, *quid*, 161.

F.

Faba, 4, 7, 18, 59.  
 Fæces Vini, 113.  
 Fagopyrum, 9, 57.  
 Fagus, 40.  
 Faltrank, 153.  
 Farfara, 113.  
 Farina, *ibidem*.  
 Fasc. *id est*, Fasciculus, 157.  
 Faufel, 40.  
 Fecula alkalina, *id est*, Magnesia alba, 299.  
 Fecula Ari, 165.  
 Bryoniæ, *ibidem*.  
 Ireos, *ibidem*.  
 Felis, 119.  
 Fenouil, 58.  
 Fénugrec, *ibidem*.  
 Fer, 143.  
 Fermentatio, *quid* & quotu-plex, 160, 161.  
 Ferrugo, 143.  
 Ferrum, 137, 143, 145.  
 Ferula, 24, 59.  
 Feve, 57.

Feuille indienne, 58.  
 Fex, *quid*, 160.  
 Fiber, 125.  
 Ficaria, 43.  
 Ficus, 4, 10, 57, 87.  
 Figuier, 57.  
 Filicula, 14.  
 Filipendula, 57.  
 Filix, 10, 58.  
 Filtrare, *quid*, 160.  
 Filtrum, *quid*, 158.  
 Flamme, 69.  
 Flores, *quid*, 162.  
 Flores Antimonii rubri, 272.  
 Benzoïni, *ibidem*.  
 Salis Ammoniaci martiales, *ibidem*.  
 Sulphuris, 273.  
 Flos Ambarvalis, 93.  
 Cardinalis, 77.  
 Cuculi, 36.  
 Solis, 65.  
 Focus, *quid*, 159.  
 Fœniculum, 4, 8, 17, 48, 49, 58, 107.  
 Fœnugræci mucago, 163.  
 Fœnugræcum vel Fœnum græcum, 7, 58.  
 Folia orientalia, 106.  
 Folium indum, 58.  
 Folliculi, 4, 106.  
 Fomentum, *quid*, 172.  
 Formica, 120, 129.  
 Fetus, *quid*, 172.  
 Fougere, 58.  
 Fourmi, 129.  
 Fragaria, 8, 59.  
 Fraiser, 59.  
 Frambæsia, 100.  
 Frangula, 6, 59.  
 Fraxinella, 52.  
 Fraxinus, 10, 59.  
 Frêne, 59.  
 Fritillaria, 47.  
 Froment, 113.  
 Frumentum, 57.  
 Fuligo, 59.  
 Fumaria, 10, 59.  
 Fume-terre, 59.  
 Fumigare, *quid*, 162.  
 Fundare, *quid*, *ibidem*.  
 Fungus, 14, 25, 48.  
 Furfur, 113.  
 Furnus, *quid*, 159.

G.

Gadus, 131.  
 Gagates vel Gagas, 37, 144.  
 Galanga, 3, 59, 60.  
 Galbani purificatio, 164.  
 Galbanum, 5, 60.  
 Gale, 83.  
 Galea, *quid*, 158.



- Galega, 60.  
 Galenica, *quid*, 1.  
 Galeopsis, 72.  
 Galla, 120, 128.  
 Gallina, 119, 129.  
 Gallium, 5, 21, 60.  
 Gallus, 119, 129.  
 Garentogen, 61.  
 Garderobe, 11.  
 Garence, 99.  
 Garou, 112.  
 Garum-Caviar, 121.  
 Gazelle, 125.  
 Gelatina, *quid*, 202.  
 Gelatina Cornu Cervi, 177,  
 Cydnoiorum, 203.  
 Pomarum, *ibidem*.  
 Ribium, *ibidem*.  
 Genet, 60, 61.  
 Genievre, 70.  
 Genista, 7, 60, 61.  
 Gemmæ (Sal), 147.  
 Gen-feng, 3, 61.  
 Gentiana, 3, 6, 40, 61.  
 Geranium, 8, 61.  
 Germandré, 42.  
 Geum, 38.  
 Gilla Theophrasti, 284.  
 Vitrioli, *id est*. Gilla Theo-  
 phrasti, 284.  
 Gins-eng. 61.  
 Girofle, 38.  
 Giroflée, 71.  
 Glans unguentaria, 25.  
 Glastum, 7, 62.  
 Glayeul, 69.  
 Glechoma, 64.  
 Globuli martiales, 292.  
 Glu, 115.  
 Gluten, *ibidem*.  
 Glycyrrhiza, 3, 62.  
 Glycyrrizæ succus, 4, 62.  
 Gnaphalium, 62.  
 Gomme arabique, 12.  
 du Sénégal, 21.  
 Gutte, 64.  
 Laque, 71.  
 Séraphique, 100.  
 Tacamaque, 110.  
 Gossypium, 4, 30.  
 Goudron, 92.  
 Goutte de Lin, 50.  
 Gradus ignis, *quid & quotuplex*,  
 159.  
 Graine d'Ecarlate, 126.  
 de Peroquet, 38.  
 Gramen, 10, 62, 63.  
 Granata, 4.  
 Granatus [Lapis], 136, 144.  
 Granatum, 96.  
 Granum, *quid*, 156.  
 Actes, 102.  
 Cnidium, 112.  
 Dioscoridis, 62.  
 Kermes, 69.  
 Granum, Moschatum, 27.  
 Granum Paradisi, 36.  
 Grateron, 21.  
 Gratia-Dei, 63.  
 Gratiola, 7, *ibidem*.  
 Grémil, 77.  
 Grenadier, 96.  
 Grenat, 144.  
 Grenouille, 132.  
 Groselier, 63.  
 Grossularia, 8, 63.  
 Gruau, 25.  
 Guajaci lignum, 3.  
 refina, 5.  
 Guajacum, 63.  
 Gui, 115.  
 Guimauve, 17.  
 Gummi, *quid*, 2.  
 Arabicum, 12.  
 Bdellium, 27.  
 Copal, 5, 46.  
 Elemi, 54.  
 Guajacum, 5, 63.  
 Gutta, 64.  
 Juniperinum, 71.  
 Lacca, 71.  
 Senegalense, 21.  
 Tragacanthum, 113.  
 Purificatio, 164.  
 Tragacanthi mucago,  
 171.  
 Gur (Calx), 145.  
 Gutta-Gamba, 5.  
 Gutta [Gummi], 64.
- ## H.
- H**Ædus, 124.  
 Hæmatitæ præparatio, 165.  
 Hæmatites, 144.  
 Hæmorrhôis Cardui, 120.  
 Halicacabum, 16.  
 Hannebanne, 67.  
 Haut. *id est*, Haustus, 157.  
 Hedera, 7, 64.  
 Hederæ gummi, 5, 64.  
 Helenium, 55.  
 Helianthemum, 9, 65.  
 Helianthus, *ibidem*.  
 Heliotropium, 65, 283.  
 Helix, 126.  
 Hellebori præparatio, 167.  
 Helleborus, 8, 65.  
 Helmintholithus, 141.  
 Helxine, 89.  
 Hématite [pierre], 144.  
 Henricus (bonus), 9, 30.  
 Hépatica, 8, 10, 17, 65, 66.  
 Hépatique, 65, 66, 74.  
 Hepar Antimonii, 300.  
 Antimonii lotum, *id est*,  
 Crocus Metallorum,  
 300.  
 Hepar Sulphuris, 294.  
 Herba britannica 73.  
 Paralytis, 95.  
 Paris, 7, 66.  
 Pulicaris, 95.  
 stellata, 47.  
 Turca, 67.  
 venti, 95.  
 Herbæ vulnerariæ, 153.  
 Herbe à éternuer, 95.  
 à lait, 93.  
 à pauvre homme, 63.  
 à Robert, 61.  
 aux Chats, 85.  
 aux Cuillers, 45.  
 aux écus, 85.  
 aux guerres, 44.  
 aux perles, 77.  
 aux poux, 109.  
 aux puces, 95.  
 aux verres, 65.  
 Ste. Barbe, 27.  
 d'or, 65.  
 Heracleum, 109.  
 Hérisson, 128.  
 Hermodactylus, 3, 66.  
 Herniaria, 9, 66.  
 Hesperis, 16.  
 Hibiscus, 27.  
 Hingisch, 24.  
 Hippocastanum, 40.  
 Hippuris, 55.  
 Hircus, 119, 124.  
 Hironnelle, 129.  
 Hirudo, 120, 129.  
 Hirundinaria, 23, 43.  
 Hirundo, 119, 129.  
 Hispidula, 62.  
 Histrix, 128.  
 Homo, 119, 129.  
 Hordeum, 10, 67, 41.  
 Horminum, 7, 67.  
 Houblon, 77.  
 Houille, 142.  
 Houx, 21, 100.  
 Huille de Gabian, 147.  
 d'Olive, 86.  
 Huitre, 131.  
 Humulus, 77.  
 Huso, 121.  
 Hyacinthus [lapis], 136, 144.  
 Hydrargyri purificatio, 167.  
 revivificatio, 273.  
 Hydrargyrum, *vel* hydragyrum,  
 137, 143, 145.  
 Hydromel vinosum, 186.  
 Hydropiper, 90.  
 Hyeracium, 91.  
 Hymenea, 19.  
 Hyosciamus, 6, 67.  
 Hypericum, 8, 68.  
 Hypnum, 82.  
 Hypocistis, 68.  
 Hyssopus, 68.



I.

**I**Bex, 129.  
 Ibiscus, 17.  
 Iccariba, 54.  
 Ichthyocola, 121.  
 Ieble, 54.  
 Igasur, 57.  
 Ignis gradus, *quinam sunt*, 159.  
 reverberii, *quid*, 160.  
 Illecebra, 105.  
 Ilëx, 21, 68.  
 Imperatoria, 19, 69.  
 Incinerare, *quid*, 162.  
 Inclinator, *quid*, 160.  
 Incorporare, *quid*, 161.  
 Infundere, *quid*, *ibidem*.  
 Infusio, *quid*, *ibidem*.  
 Inschi, 117.  
*Insecte du Bedeguar*, 128.  
 Insolare, *quid*, 161.  
 Intybus, 55.  
 Inula, 55.  
 Ipecacuanha, 3, 69.  
 Ireos-Fecula, 165.  
 Iris, 3, 6, 13, 66, 69.  
 Ifatis, 62.  
 Isis, 130.  
 Iva, 42.  
 Ivette, *ibidem*.  
 Ixia, 37.

J.

**J**Acea, 28.  
 Jacobæa, 68, 115.  
 Jade, 146.  
 Jais, 144.  
 Jalappa, 3, 68.  
 Japonica (Terra), 40.  
 Jasminum, 33.  
 Jaspis, 145.  
 Jatropa, 98.  
 Jayet, 144.  
 Jetucu, 79.  
 Jone, 70.  
 Joubarbe, 105.  
 Judaicum [Balsamum], 5, 26.  
 (Bitumen), 137.  
 Judaicus (Lapis), 126.  
*Judée (Beaume de)*, 26.  
 Jugeoline, 107.  
 Juglans, 9, 69.  
 Jujuba, 4, 69, 71.  
 Julapium, *quid*, 185.  
 Julep, *quid*, *ibidem*.  
 Juncus, 4, 70.  
 Juniperi Baccæ, 4.  
 Juniperus, 70, 100.  
 Jupiter, 148.  
 Jusculum, *quid*, 172.  
 è Cancris, 177.

Jusculum Viperinum, 176.  
 Jusquiamæ, 67.

K.

**K**Æmpferia, 59, 117.  
 Kali, 5, 70.  
 Katou-Karva, 58.  
 Karabé, 149.  
 Keiri, 71.  
 Kermes, 68, 120, 126.  
 minerale, 293.  
 Ketmia, 27.  
 Kina, 43.  
 Kinakina, *vel* Kinkina, 3, 71.

L.

**L**Abdanum, 5, 71.  
 Laboratorium, *quid*, 158.  
 Labrum Veneris, 53.  
 Lacca, 71.  
 Lacerta seu Lacertus, 119, 130,  
 132.  
 Lac Lunæ, 136, 145.  
 Sulphuris, 295.  
 Lactuca, 9, 72.  
*Lait de Lune*, 145.  
 Laiteron, 109.  
 Laitue, 72.  
 Lamium, 7, 72.  
*Langue de Serpent*, 87.  
 Lapathum, 9, 30, 73.  
 Lapidum prætoriorum præpara-  
 tio, 167.  
 Lapis Ætites, 136.  
 Armenus, *ibidem*.  
 Calaminaris, 142.  
 Carpionum, 125.  
 Causticus, 287.  
 Divinus, *id est*, Lapis  
 ophthalmicus, 290.  
 Histricis, 128.  
 Infernalis, 285.  
 Judaicus, 136.  
 Lazuli, 145.  
 Lyncis, 136, 141.  
 Malacensis, 136.  
 Martialis, *id est*, Globuli  
 martiales, 292.  
 Medicamentosus, 290.  
 Merlangii, 131.  
 Nephriticus, 136.  
 Ophthalmicus, 290.  
 Percarum, 132.  
 Prunellæ, *id est*, Sal Pru-  
 nellæ, 289.  
 Salutis, *id est*, Lapis Medi-  
 camentosus, 290.  
 Vitrioli, 143.  
 Lappa, 27.  
 Laque (Gomme), 71.  
 Laterpitium, 76.

Lateres, 145.  
 Lathyrus, 112.  
 Lavandula, 7, 73, 110.  
 Laudanum liquidum Sydenhami,  
 279.  
 Opiatum, *id est*, Ex-  
 tractum Opii, 184.  
 Laver, 29.  
 Laureola, 112.  
 Lauri Baccæ, 4, 73.  
 Laurus, 29, 34, 39, 44, 59,  
 73, 103.  
 Laurifolia, 47.  
 Lazuli præparatio, 168.  
 Lazulus, *id est* Lazuli lapis,  
 136, 145.  
 Lemna, 74.  
 Lens, 7, 74.  
 Lenticula, 9, 74.  
 Lentiscus, 79.  
 Leo, 119.  
 Leontodon, 52.  
 Leonurus, 36.  
 Lepidium, 6, 74, 84.  
 Lepus, 119, 130.  
 Leucanthemum, 28, 42.  
 Leucoium, 71.  
 Levigare, *quid*, 160.  
 Levisticum, 8, 74.  
*Lézard*, 130.  
 Libra, *quid*, 155.  
 Lichen, 10, 65, 74.  
 Lichenoides, 74.  
*Lierre*, 64.  
*Lièvre*, 130.  
 Lignum, 64, 75.  
 Ligusticum, 47, 75.  
 Lilium, 6, 47, 76.  
 Paracelsi, *id est* Tinc-  
 tura Metallorum, 280,  
 281.  
*Limaçon*, 126.  
 Limaturæ Martis præparatio,  
 168.  
 Limax, 126.  
 Limones, 76.  
 Limonia (Malus), *ibidem*.  
 Limonium, 28.  
 Linaria, 7, 51, 54, 76.  
 Linctus, *quid*, 185.  
 Lingua Avis, 59.  
 Cervina, 10.  
*Lingotiere*, *quid*, 160.  
 Linimentum Arcei, *id est* Bal-  
 samum Arcei, 227.  
 Linimentum, *quid*, 230.  
 Lini Mucago, 163.  
 Linum, 8, 76.  
 Liquamen Myrrhæ, *id est* Oleum  
 Myrrhæ per deliquium, 271.  
 Liquare, *quid*, 162.  
 Liquidambar, 5, 76.  
 Liquiritia, seu glycyrrhiza, 62.  
 Liquor anodynus mineralis, 264.  
 Liquor Nitri fixi, 286.



- Liquor saturninus, 179.  
 Liquor vegeto-mineralis, *id est*  
   Liquor saturninus, 179.  
 Liquor visceralis, 280.  
 Lis, 76.  
 Lithanthrax, 142.  
 Lithargyri præparatio, 165.  
 Lithargyrus, 145, 147.  
 Lithospermum, 5, 77.  
 Liveche, 74.  
 Lixivium, *quid*, 183.  
 Lobelia, 77.  
 Lobus, 114.  
 Loliaceum [Gramen], 10.  
 Lonicera, 35.  
 Loock album, 201.  
   ex Ovo, 201.  
 Loock, *quid*, 185.  
 Loricare, *quid*, 162.  
 Lotus, 80.  
 Lucius, 119, 130.  
 Lujula, 6, 77.  
 Lumbricorum præparatio, 168.  
 Lumbricus, 120, 130.  
 Luna, 140.  
 Lupinus, 7, 77.  
 Lupulus, 10, *ibidem*.  
 Lupus, 119.  
 Lutare, *quid*, 162.  
 Lychnis, 28, 104.  
 Lycoperdon, 48.  
 Lycopersicon, 77.  
 Lycopodium, 82.  
 Lyncis (Lapis), 136, 141.  
 Lysimachia, 86, 101.  
 Lythrum, *ibidem*.
- M.**
- M.** *Id est*, misce, 157.  
 Macerare, *quid*, 160.  
 Macis, 4, 86.  
 Macropiper, 4, 92.  
 Madrepora, 46, 130.  
 Magdaleo, *quid*, 230.  
 Magellanicus, [Cortex], 47.  
 Magister Bismuthi, 141.  
   Sulphuris, 295.  
 Magma, *quid*, 160.  
 Magnes, 145.  
 Magnesia alba, 299.  
 Magnesia Nitri, *id est*, Magnesia  
   alba, 299.  
 Magnetis præparatio, 165.  
 Majorana, 7, 78.  
 Malabathrum, 4, 59.  
 Mala Armeniaca, 8, 22.  
   Aurea, 77.  
   Cotonea, 50.  
 Malacensis lapis, 136.  
 Malago-Codi, 92.  
 Malan-Kua, 117.  
 Malaxare, *quid*, 161.  
 Malicorium, 96.  
 Malva, 6, 15, 78.  
 Malum Granatum, 96.  
 Malus Curtipendula, 94.  
   Limonia, 76.  
   Medica, 44.  
   Perfica, 90.  
   Prasomila, 94.  
   Punica, 96.  
   Sativa, 94.  
 Man. *id est*, manipulus, 157.  
 Mandragora, 6, 78.  
 Manica Hippocratis, *quid*, 158.  
 Maniguette, 36.  
 Manna, 4, 78.  
 Manus Dei, *id est*, Emplastrum  
   Divinum, 247.  
 Maranta, 60.  
 Marchantia, 66.  
 Marchassita, 141.  
 Marga, 145.  
 Margaritæ, 136, 127.  
 Margaritarum præparatio, 166.  
 Marguerite, 28.  
 Marjolaine, 78.  
 Marronnier, 40.  
 Marrubium, 7, 36, 78, 79.  
 Mars, 143.  
 Martis præparatio, 168.  
 Marum, 7, 79.  
 Massicot, 147.  
 Mastiche, 5, 79.  
 Mater Perlarum, 120, 127.  
   Unionum, 127.  
 Matratium, *quid*, 159.  
 Matricaria, 9, 42, 79.  
 Matris Perlarum præparatio, 166.  
 Mauve, 15, 78.  
 Mazama, 119, 126.  
 Mechoacanna, 3, 79.  
 Meconium, 89.  
 Mecque (Baume de la), 26.  
 Medica, 44, 76.  
 Medicago, 75.  
 Medicamentum, *quid*, 1.  
 Medulla, *quid*, 118.  
 Mel, 122, 185, 186.  
 Melantheria, 143.  
 Melanthium, 85.  
 Melegetta, 36.  
 Meles, 133.  
 Melilotus, 7, 79, 80.  
 Melissa, 80, 33.  
 Mellis despumatio, 168.  
 Mellitum, *quid*, 184.  
 Melo, 6, 80.  
 Meloë, 124, 132.  
 Menispermum, 44.  
 Menstruum, *quid*, 161.  
 Mensura, *quid*, 156, 157.  
 Mentha, 7, 33, 80, 81.  
 Menyanthes, 6, 81.  
 Mercurialis, 10, 81.  
 Mercurius, 145.  
   cosmeticus, *id est*  
   Mercurius præci-  
   pitatus albus, 295.  
 Mercurius dulcis, *id est* Mer-  
   curius sublimatus  
   dulcis, 274.  
   præcipitatus, 295.  
   sublimatus corrosi-  
   vus, 273.  
   sublimatus dulcis,  
   274.  
 Merisier, 41.  
 Merlangius, 119, 131.  
 Mespillus, 8, 81, 109.  
 Meum, 8, 81.  
 Meurier, 82.  
 Mezereum, 6, 112.  
 Mica, 150.  
 Millefolium, 9, 81.  
 Millepedes, 131.  
 Millepedum præparatio, 168.  
 Millepertuis, 68.  
 Miliun, 77.  
 Mimosa, 12, 21, 75.  
 Mineralogia, *quid*, 135.  
 Minium, 147, 297.  
 Misy, 143.  
 Miva, *quid*, 202.  
 Miva Cydoniorum, 203.  
 Modiolus fusorius, *quid*, 160.  
 Molaris lapis, *quid*, 158,  
   Molesne, 114.  
 Mollugo, 60.  
 Molon, 57.  
 Momordica, 6, 49, 82.  
 Monoceros, 119, 131.  
 Monodon, *ibidem*.  
 Morelle, 91, 108.  
 Morgeline, 17.  
 Morfuli Antimoniales Kunkelii,  
   *id est*, Tabellæ Antimoniales,  
   216.  
 Morsus Gallinæ, 17.  
 Mortarium, *quid*, 58.  
 Morus, 9, 82.  
 Moschatæ [Nuces], 4.  
 Moschatum [Granum], 27.  
 Moschus, 125.  
 Mouches à Miel, 122.  
 Mouches Cantharides, 124.  
 Mouron, 19.  
 Mouffe, 82.  
 Moutarde, 108.  
 Moxa, 23.  
 Mucago, *quid*, 163.  
 Mucilago, *quid*, *ibidem*.  
 Muguet, 24, 76.  
 Mumia, 129.  
 Mundare, *quid*, 161.  
 Muræna, 122.  
 Muré, 71.  
 Mures, 99.  
 Muria, 147, 148.  
 Mus, 119.  
 Musc, [Graine de], 27.  
 Musc, *id est*, moschus, 125.  
 Musca, 37, 120.



Muscus, 10, 14, 74, 82, 127.  
 Muscæ virides, 124.  
 Myrobalani, 4, 82.  
 Myrobalanorum torrefactio,  
 168.  
 Myrrha, 5, 83.  
 Myrrhis, 8, 52, 83.  
 Myrtillus, 115.  
 Myrtus, 8, 10, 39, 83, 91.  
 Mytilus, 127.  
 Myxa (Cordia), 105.

N.

**N.** *Id est*, Numero, 157.  
 Nacre de Perles, 127.  
 Napellus, 13.  
 Napus, 7, 32, 83.  
 Nardus, 23, 84.  
 Narval, 131.  
 Nasturtium, 6, 10, 36, 84,  
 85, 109.  
 Natrum, 136, 146.  
 Navet, 32, 83, 97.  
 Naveta, 32.  
 Néflier, 81.  
 Nénuphar, 86.  
 Nepeta, 7, 85.  
 Nephriticum lignum, 3, 75.  
 Nephriticus lapis, 136, 146.  
 Nerprum, 98.  
 Nicotiana, 6, 85.  
 Nielle, 85.  
 Nigella, 7, 85.  
 Nigrica, 136, 149.  
 Nihil album, 147.  
 griseum, 150.  
 Ninsi, 85.  
 Ninsin, 85, 61.  
 Nitri purificatio, 169.  
 Nitrum, 136, 146, 144.  
 alkalifatum, *id est*,  
 Nitrum Tartaro fi-  
 xatum, 286.  
 carbonibus fixatum,  
 286.  
 sibiatum, 998.  
 tabulatum, *id est*, Sal  
 prunellæ,  
 Tartaro fixatum, 286.  
 N.º *id est*, Numero, 157.  
 Nombriil de Venus, 116.  
 Noifette, 24.  
 Noix Muscade, 86.  
 Vomique, 86.  
 Noyer, 69.  
 Nuces Cupressi, 50.  
 Nuclei pinei, 4.  
 Nummularia, 85.  
 Nux, 69, 86.  
 Nymphæa, 8, 86.

O.

**O** Chra, 138, 142, 144.  
 Ochrum, 136.  
 Oculi Cancrorum, 123, 136.  
 Oculorum Cancrorum præpara-  
 tio, 166.  
 Ocymum, 7, 86.  
 Oillet, 39.  
 Opata, 18.  
 Otipum, 131.  
 Oignon, 40.  
 Oleofaccharum, *quid*, 185.  
 Oleum, *quid & quotuplex*, 86,  
 229.  
 Amygdalarum, 231.  
 Anethi, *ibidem*,  
 Baccarum Lauri, 232.  
 seu Butyrum Cacao,  
*ibidem*.  
 Calcis, 268.  
 Camphoræ, 271.  
 Cannabis, 231.  
 Carvi, *ibidem*.  
 Ceræ, 270.  
 Cornu Cervi, 267.  
 Cranii humani, *id est*  
 Offium Animalium,  
 277.  
 Cumini, 231.  
 de Abrotano, 235.  
 Absinthio, *ibidem*.  
 Anetho, *ibidem*.  
 Chamæmelo, 235.  
 Castoreo, 232.  
 Catellis, *ibidem*.  
 Euphorbio, 233.  
 Genistâ, 235.  
 Hyosciamo, *idem*.  
 Hyperico, 233.  
 Iride nostrato, *id*  
*est* Oleum irinum,  
 234.  
 Keiri, 235.  
 Lateribus, 270.  
 Liliis albis, 235.  
 Lumbricis, 233.  
 Majoranâ, 235.  
 Meliloto, *ibidem*.  
 Menthâ, *ibidem*.  
 Mucaginibus, 234.  
 Nymphæâ alba, 235.  
 Rosmarino, *ibidem*.  
 Rutâ, *ibidem*.  
 Sambuco, *ibidem*.  
 Scarabæis, *ibidem*.  
 Solano, *ibidem*.  
 Spicâ, *id est* Oleum  
 essentielle Lavandulæ,  
 269.  
 Violis, 235.  
 essentielle, *quid*, 255.  
 essent. Baccarum Ju-

niperi, 269.  
 Ol. essent. Caryophylorum,  
 270.  
 Cinnamomi, 270.  
 Corticum Aurantio-  
 rum 269.  
 Cort. Citreorum, *ibid.*  
 Florum Lavandulæ,  
 269.  
 Herbarum Absinthii,  
*ibidem*.  
 Herb. Menthæ, *ibidem*.  
 Herb. Origani, *ibidem*.  
 Herb. Pulegii, *ibidem*.  
 Herb. Rosmarini, *ibi-*  
*dem*.  
 Herb. Rutæ, *ibidem*.  
 Herb. Sabinæ, *ibidem*.  
 Ligni Rhodii, *ibidem*.  
 Sassafras, *ibidem*.  
 Nucis Moschatæ, 270.  
 Seminum Anisi, 269.  
 Sem. Carvi, *ibidem*.  
 Sem. Fæniculi, *ibidem*.  
 Oleum Fioraventi, 270.  
 Fæniculi, 231.  
 Guajaci, 270.  
 Hyosciami, 231.  
 lateritium, *id est* de  
 Lateribus, 270.  
 Laurinum, *id est* è  
 Baccis Lauri, 232.  
 Myrrhæper de liquium,  
 271.  
 Nucis Moschatæ, 231.  
 Olivarum, 4, 86.  
 Ovorum, 232.  
 Palmeum, 4, 88.  
 Papaveris albi, 231.  
 Philosophorum, *id est*  
 de Lateribus, 270.  
 Rosatum, 234.  
 Succini, 267.  
 Sulphuris per campa-  
 nam, 263.  
 Tartari per deliquium,  
 285.  
 Terræ, 147.  
 Viperarum, 267.  
 Vitrioli, 263.  
 Vitrioli dulce, *id est*  
 Vini dulce, 264.  
 Olibanum, 87.  
 Olivæ, 4, 86.  
 Oniscus, 120, 131.  
 Ononis, 20.  
 Operatio, *quid*, 160.  
 Opiatum, *quid*, 216.  
 Ophioglossum, 10, 87.  
 Opium, 5, 88.  
 Opobalsamum, *id est* Balsamum  
 Judaicum, 26.  
 Opopanacis purificatio, 164.  
 Opopanax, 5, 87.  
 Opuntia, *ibidem*.



- Or*, 141.  
*Oranger*, 25.  
*Orcanette*, 19.  
*Orchis*, 10, 101, 103.  
*Oreille de Souris*, 91.  
*Oreofelinum*, 60.  
*Orge*, 67.  
*Origanum*, 7, 53, 77, 87.  
*Orme*, 115.  
*Ornithogalum*, 104.  
*Ornithoglossum*, 59.  
*Orobus*, 7, 88.  
*Orpiment*, 140.  
*Orpin*, 18.  
*Ortie*, 72, 116.  
*Orvala*, 67.  
*Oryza*, 4, 87.  
*Oseille*, 13.  
*Osmunda*, 58.  
*Osteocolla*, 136, 146.  
*Ostrea*, 131.  
*Ostreorum Testarum præparatio*, 166.  
*Ostreum*, 120, 131.  
*Ovis*, 119, 131.  
*Ovorum Putaminum præparatio*, 169.  
*Oxalis*, 13, 77.  
*Oxyacantha*, 29, 109.  
*Oxycedrus*, 70.  
*Oxycratum*, 179.  
*Oxylapathum*, 73.  
*Oxymel*, 186.  
*Oxys*, 77.  
*Oxytriphylum*, *ibidem*,  
*Oye*, 122.
- P.**
- P**æonia, 8, 88.  
*Pagurus*, 124.  
*Pain à chanter*, 113.  
   *de Pourceau*, 50.  
*Palma*, 40, 88, 98, 100.  
*Pamel*, 67.  
*Panacea anglica*, *id est* Magnesia alba, 299.  
   *mercurialis*, 274.  
*Panax*, 61, 87.  
*Panicaut*, 56.  
*Panis*, 113.  
   *Cuculi*, 77.  
   *porcinus*, 50.  
*Panicum*, 63.  
*Pannus*, *quid*, 158.  
*Paon*, 131.  
*Papaver*, 7, 88, 89.  
*Paquerette*, 29.  
*Par. id est*, paria, 157.  
*Pardalianches*, 53.  
*Parelle*, 73.  
*Pareyra brava*, 3, 89.  
*Parietaria*, 9, 89.  
*Paris*, 7, 96.  
*Part. Æq. id est* partes æquales, 157.  
*Parthenium*, 79.  
*Passerage*, 74.  
*Passulæ*, 4, 89.  
*Pasta*, *quid*, 213.  
   *Bismalvæ*, *id est* de Althæâ, 214.  
   *de Althæâ*, *ibidem*,  
*Pastel*, 62.  
*Pastilli*, 213.  
*Pastillus*, *quid*, 211.  
*Pastinaca*, 29, 52, 87.  
*Patientia*, 73.  
*Pavo*, 119, 131.  
*Pavôt*, 88, 89.  
*Pêcher*, 90.  
*Pedra del Porco*, 128.  
*Pellicula*, *quid*, 162.  
*Penæa*, 103.  
*Pentaphylloides*, 22.  
*Pentaphyllum*, 8, 90.  
*Perca*, 119, 132.  
*Perce-mouffe*, 14.  
*Perce-pierre*, 48.  
*Perche*, 132.  
*Periclymenum*, 35, 47.  
*Perlæ orientales*, 127.  
*Perlarum præparatio*, 166.  
*Peroquet (Graine de)*, 38.  
*Perfica Malus*, 90.  
*Perficaria*, 9, 90.  
*Persil*, *ibidem*.  
*Pervinca*, *ibidem*.  
*Peruvianum Balsamum*, 5.  
*Peruvianus Cortex*, 39.  
*Pes Cati*, 62.  
   *Columbinus*, 61.  
   *Leonis*, 15.  
*Petasites*, 9, 90.  
*Petit Muguet*, 24.  
*Petroleum*, 137, 147.  
*Petrofelinum*, 4, 8, 90, 91.  
*Petum*, 85.  
*Peuplier*, 94.  
*Peziza*, 25.  
*Pharagon*, *ibidem*.  
*Pharmacitis*, 136, 149.  
*Pharmacopœa*, *quid*, 1.  
*Phasianus*, 129.  
*Phlegma*, *quid*, 161.  
*Phlegma acidum sulphureum volatile*, 264.  
*Phlemoïdes*, 114.  
*Phu*, 113.  
*Physalis*, 16.  
*Physeter*, 126.  
*Phytolacca*, 8, 91.  
*Phytologia*, *quid*, 2.  
*Picea*, 11.  
*Pied de Chat*, 62.  
   *de Lion*, 15.  
   *de Loup*, 82.  
   *de Pigeon*, 61.  
   *de Veau*, 23.  
*Pierre à Fusil*, 148.  
   *Calaminaire*, 142.  
   *d'Aigle*, 138.  
   *d'Armenie*, 140.  
   *d'Azur*, 145.  
   *de Linx*, 141.  
   *de Porc*, 128.  
   *Hématite*, 144.  
   *Néphrétique*, 146.  
   *noire*, 149.  
   *Ponce*, 147.  
*Pigeons*, 127.  
*Pignons doux*, 92.  
*Pilosella*, 9, 91.  
*Pilula*, *quid*, 225.  
*Pilulæ aluminosæ*, 225.  
   *ante cibum*, *id est* stomachicæ, 228.  
   *balsamicæ Mortoni*, 225.  
     *Stahli*, 226,  
   *benedictæ Fulleri*, *ibidem*.  
   *cocciaë Rhafis*, 226.  
   *è Colocynthide cum Aloë*,  
     *id est*, *Cocciaë*, *ibidem*.  
   *de Cynoglossa*, 227.  
   *Hystericæ*, *ibidem*.  
   *Mercuriales*, *ibidem*.  
   *Ruffi*, 228.  
   *saponacæ*, 228.  
   *scilliticæ*, *ibidem*.  
   *stomachicæ*, *ibidem*.  
   *tartareæ Bontii*, 229.  
   *terebinthinatæ*, *ibidem*.  
*Piment Royal*, 83.  
*Pimentum*, 18, 91.  
*Pimpinella*, 8, 20, 91, 92.  
*Pimprenelle*, 91, 92.  
*Pin*, 92.  
*Pinea*, *ibidem*.  
*Pinei Nuclei*, 4, 92.  
*Pinguedo*, *quid*, 118.  
*Pinta*, *quid*, 156.  
*Pinus*, 11, 92.  
*Piper*, 4, 35, 91, 92, 93.  
*Pissenlit*, 52.  
*Pistachia*, 4, 79, 93.  
*Pistolochia*, 22.  
*Pithyusa*, 56.  
*Pivoine*, 88.  
*Pix*, 5, 11, 92.  
*Plantago*, 47, 93.  
*Plomb*, 147.  
*Plumbum*, 137, 142, 147.  
*Plumbum ustum*, 297.  
*Poireau*, 94.  
*Poirée*, 29.  
*Poirier*, 96.  
*Pois*, 43.  
*Poivre à queue*, 49.  
*Poix*, 92.  
*Polium*, 7, 93.  
*Polygala*, 93, 106.  
*Polygonatum*, 6, 93.  
*Polygonum*, 9, 29, 54, 90, 94.  
*Polypodium*, 10, 14, 57, 93.  
*Polytrichum*,



Polytrichum, 14.  
 Poma, 8, 94.  
 Pomatia, 126.  
 Pomme, 77, 82, 94.  
 Pompholix, 147.  
 Pondus, 155, 156.  
 Poo. *id est* potio, 157.  
 Populus, 9, 94, 110.  
 Porcus, 128, 133.  
 Porphyrites, *quid*, 158.  
 Porrum, 6, 94.  
 Portulaca, 7, 94.  
 Posca, *id est* Oxycratum, 179.  
 Potasse, 143.  
 Potée d'Etain, 149.  
 Potentilla, 22, 90.  
 Poterium, 91.  
 Poule, 129.  
 Poulet, *ibidem*.  
 Pouliot, 33, 80.  
 Poupert, 124.  
 Pourpier, 94.  
 P. P. *id est* præparare, 157.  
 Præcipitatus albus, *id est*, Mercurius præcipitatus albus, 295.  
 Prassium, 78.  
 Prele, 55.  
 Primula veris, 95.  
 Prinos, 20.  
 Processus, *quid*, 160.  
 Proscarabæus, 120, 132.  
 Prunus, 8, 12, 22, 23, 41, 92.  
 Psyllii Mucago, 163.  
 Psyllium, 95.  
 Ptarmica, 9, 15.  
 Pterocarpus, 102.  
 Ptifana, *quid*, 172.  
 Ptifana communis, 172.  
 Ptifana seu Decoctum hordaceum, 173.  
 Ptifana pectoralis, *ibidem*.  
     regia, 174.  
 Puce [la Chasse], 45.  
 Pug. *id est* pugillus, 157.  
 Pulegium, 7, 80.  
 Pulcaris herba, 95.  
 Pullus gallinaceus, 129.  
 Pulmonaria, 5, 74, 95.  
 Pulmonarius Lichen, 74.  
 Pulpa Cydoniorum, 205.  
     Cynosbati, 205.  
 Pulsatilla, 95.  
 Pulveres, *quomodo* parantur, 206.  
 Pulvis Ari, 206.  
     arthriticus amarus, 207.  
     cachecticus, 207.  
     Carthusianorum, *id est* Kermes minerale, 293.  
     Caryocostinus, *id est* Caryocostinum, 209.  
     Comitis de Palmâ, *id est* Magnesia alba, 299.  
     Comitissæ de Kanth, 207.  
     Comitissæ de Warwick,

*id est* Pulvis de tribus, 210.  
 Pulvis Cornachini, *id est*, de Tribus, 210.  
     de Gutteta, 208.  
     de Tribus, 210.  
     è chetis Cancrorum, *id est* Comitissæ de Kanth, 207.  
     è Scammonio compositus, *id est* Pulvis de Tribus, 210.  
     Haly, 208.  
     Hydragogus, 210.  
     Principis de la Mirandole, *id est*, Arthriticus amarus, 207.  
     sternutatorius, 209.  
     stomachicus, 208.  
     sympathicus, 284.  
     Temperans, 209.  
     Vermifugus, 211.

Q.

Quassi [Lignum], 75.  
 Quassia, *idem*.  
 Quatuor Semina, 153.  
 Quatuor Farinæ, 154.  
 Quatuor Herbæ, 152.  
 Quercus, 9, 69, 96.  
 Queue de Cheval, 55.  
 Quinque-folium, 90.  
 Quinque Herbæ, 152.  
 Quinquina, 71.  
 Q. S. *id est* quantum satis.  
 Q. V. *id est* quantum vis.

R.

Racine Vierge, 107.  
 Radere, *quid*, 161.  
 Radices conditæ Angelicæ, 205.  
     Ænulæ campanæ, 205.  
     Eryngii, *ibidem*,  
 Radicula, 97.  
 Radis, *ibidem*.  
 Radix idæa, 116.  
     ursina, 81.  
 Raifort, 97.  
 Raisin, 66, 89.  
 Rana, 119, 123, 132.  
 Ranunculus, 8, 43, 66.  
 Rapa, 97.  
 Rape, 32, 97.  
 Raphanus, 6, 97.  
 Rapum, 50, 97.  
 Rapunculus, 77.  
 Rapuntium, 77.  
 Raquette, 87.  
 Ravé, 97.  
 Recipiens, *quid*, 159.

Rectificare, *quid*, 162.  
 Refrigeratorium, *quid*, 158.  
 Regia juglans, 69.  
 Regina prati, 115.  
 Register, *quid*, 159.  
 Réglisse, 62.  
 Regulus, *quid*, 135.  
 Regulus Antimonii, 296.  
 Reine des Prés, 115.  
 Rémola, 97.  
 Renetia Poma, 94.  
 Renouée, 94.  
 Renoncule, 97.  
 Reprise, 18.  
 Residentia, *quid*, 160.  
 Refina, 2, 5.  
     Guajaci, 296.  
     Jalappæ, *ibidem*.  
     Scammonii, *ibidem*.  
 Resta Bovis, 20.  
 Retorta, *quid*, 159.  
 Rhabarbarum, 3, 73, 97, 98.  
 Rhamnus, 6, 59, 70, 71, 98.  
 Rhapontica, 40.  
 Rhaponticum, 3, 98.  
 Rhei torrefactio, 168.  
 Rheum, 97, 98.  
 Rhodium Lignum, 3, 75.  
 Rhodomel, *id est* Mel rosatum, 185.  
 Rhœas Papaver, 89.  
 Rhubarbe, 73, 97.  
 Rhus, 46, 83, 110.  
 Ribes, 63.  
 Ribesium, *ibidem*.  
 Ricinoides, 4, 98, 39.  
 Ricinus, 9, 72, 98.  
 Riz, 87.  
 Rizolithus, 146.  
 Robur Quercus, 96.  
 Rob Ribium, 203.  
     Sambuci, *ibidem*.  
 Rocambole, 16.  
 Roga, 105.  
 Romarin, 99.  
 Ronce, *ibidem*.  
 Roquette, 55.  
 Ros Vitrioli, 263.  
 Rosa, 8, 51, 98, 99.  
 Roseau, 33.  
 Roses (Bois de), 75.  
 Rosmarinus, 7, 99.  
 Rossolis, 99.  
 Rostrum, *quid*, 158.  
 Rubeola, 24.  
 Rubeta, 123.  
 Rubia, 5, 99.  
 Rubigo, 143.  
 Rubus, 8, 99, 100.  
 Rue, 100.  
 Rumex, 13, 73.  
 Rupertiana, 61.  
 Rupricapra, 129.  
 Ruscus, 100.  
 Ruta, 8, 14, 60, 100.



## S.

- S. A. id est, secundum Ar-*  
*tem, 157.*  
 Sabina, 9, 100.  
 Saccharum, 5, 23.  
 Saccharum Saturni, *id est, Sal*  
*Saturni, 291.*  
*Safran, 38, 48, 50.*  
 Sagapeni purificatio, 164.  
 Sagapenum, 100.  
 Sagou, 100.  
 Sagu, 3, 100.  
 Sal, 5, 283.  
   Acidum, *quid, 283-*  
   Alkali, *quid, ibidem.*  
   Ammoniacum, 147, 268.  
   Ammoniacum fixum, 268.  
   Catharticum amarum, 146.  
   Cathart. Glauberi, *id est,*  
   *Sal mirabile, Glauberi,*  
   *290.*  
   commune, 148.  
   de duobus, *id est Tartarum*  
   *vitriolatum, 289.*  
   Digestivum Sylvii, 268.  
   diureticum, *id est Terra*  
   *foliata Tartari, 289.*  
   essentiale, *quid, 283.*  
   essent. Acetosæ, *ibidem.*  
   febrifugum Sylvii, 268.  
   fixum, *quid, 283.*  
   fixum lixiviale, 287.  
   Kinæ-Kinæ de la Garaie,  
   284.  
   Lixiviale, *quid, 283.*  
   Marinum, 148, 169.  
   Martii Riverii, 285.  
   Mirabile Glauberi, 290.  
   Narcoticum Vitrioli, *id est,*  
   *sedativum Humbergii,*  
   *290.*  
   Neutrum, *quid, 283.*  
   Plantarum Tachenii, 287.  
   Polychrestum Glaferi, *id*  
   *est Tartarum vitriolatum,*  
   *289.*  
   Polychrestum solubile, 288.  
   Prunellæ, 289.  
   rupellense, *id est Polych-*  
   *restum solubile, 288.*  
   Saturni, 291.  
   Sedativum Humbergii, 290.  
   Seignette, *id est Polychres-*  
   *tum solubile, 288.*  
   Tartari, 285.  
   Vegetabile, *id est Tarta-*  
   *rum solubile, 288.*  
   Vitrioli, *id est Gilla Theo-*  
   *phrastræ, 284.*  
   Volatile, *quid, 262, 283.*  
   Vol. Ammoniacum, 286.  
   Vol. Cornu Cervi, 267.  
   Vol. Cranii humani, *id est*
- Offium animalium, 267.  
 Sal Vol. Succini, 267.  
   Vol. Viperæ, *ibidem.*  
 Salab, 3, 101.  
 Salicaria, 8, 101.  
 Salis marini decrepitatio, 169.  
 Salivaris, 96.  
 Salix, 9, 101.  
 Salop, 101.  
 Salseparelle, 101.  
 Salfosa, 71, 70.  
 Salvia, 7, 67, 101.  
 Sambucus, 6, 54, 102.  
 Sampfucus, 77.  
 Sanctum Semen, 12.  
 Sandaracha, 5, 70.  
 Sanglier, 122.  
 Sangsue, 129.  
 Sanguis Draconis, 5, 102.  
 Sanguisorba, 91.  
 Sanguisuga, 129.  
 Saniçula, 8, 102.  
 Santalum, 3, 102.  
 Santolina, 11.  
 Santonicum, 12.  
 Saphyrus, 136, 148.  
 Sapin, 11.  
 Sapinette, *ibidem.*  
 Sapo, 71.  
   albus, 291.  
 Saponaria, 8, 103.  
 Sarcocolla, 5, 103.  
 Sardinus, 136, 148.  
 Sardonix, *id est Sardinus, 148.*  
 Sariette, 103.  
 Sarracenicum Frumentum, 57.  
 Sarsaparilla, 3, 101.  
 Sassafras, 3, 103.  
 Satureia, 7, 103.  
 Saturnus, 147.  
 Satyrium, 10, 103.  
 Sauge, 101.  
 Saule, 101.  
 Savon, 71.  
 Savonière, 103.  
 Saxifraga, 8, 92, 103.  
 Saxum, 148.  
 Scabiosa, 9, 104.  
 Scammonii præparatio, 164.  
 Scammonium, 5, 104.  
 Scandix, 41, 82.  
 Scarabæus, 132.  
 Scariola, 72.  
 Sceau de Notre-Dame, 107.  
   de Salomon, 93.  
 Schistus, 140, 149.  
 Schænanthus, 70.  
 Scilla, 3, 104.  
 Scillæ coctio, 169.  
 Scillæ exsiccatio, 170.  
 Scincus, 119, 132.  
 Sclarea, 67.  
 Scolopendria, 76.  
 Scolymus, 44.  
 Scordium, 7, 104.  
 Scorria, *quid, 135.*  
 Scorodoprasum, 16.  
 Scorpio, 120, 132,  
 Scourgeon, 67.  
 Scorzonera, 9, 104.  
 Scrophularia, 7, 104, 105.  
 Scrupulus, *quid, 156.*  
 Sebadillum, 41.  
 Sebesten, 4, 105.  
 Sebum, *quid, 118.*  
 Secale, 10, 105.  
 Seche, 133.  
 Sedum, 8, 18, 19, 105.  
 Sel Ammoniac, 147.  
   de Seignette, *id est Sal Po-*  
   *lychrestum solubile, 288,*  
   *des Eaux minérales, 146.*  
   Gemme, 147.  
   Mural, 146.  
   ordinaire de Cuisine, 148.  
 Segle, 105.  
 Selibra, *quid, 155.*  
 Semence contre les Vers, 106.  
 Semen contra, 106.  
 Semen sanctum, *ibidem.*  
 Sementina, 4, 106.  
 Semenzina, 106.  
 Semidrachma, *quid, 156.*  
 Semiscrupulus, *quid, 156.*  
 Sempervivum, 105.  
 Semuncia, *quid, 155.*  
 Séné, 45, 106.  
 Seneca, 3, 106.  
 Senecio, 9, 68, 106, 115.  
 Senegon, 106.  
 Senegalense Gummi, 21.  
 Senna, 4, 45, 106.  
 Sepia, 120, 133.  
 Seraphique (Gomme), 100.  
 Seri-Lactis præparatio, 170.  
 Seris picris, 43.  
 Serpentina, 54.  
 Serpentaria, 3, 107.  
 Serpolet, *ibidem.*  
 Serpyllum, *ibidem.*  
 Serratula, 37.  
 Sefeli, 4, 70, 107.  
 Sesquidrachma, *quid, 156.*  
 Sesquilibra, *quid, 155.*  
 Sevum, *quid, 118.*  
 Siccitas, 162.  
 Sideritis, 7, 107.  
 Sigillum, 93, 107.  
 Silene, 104.  
 Siler, 75.  
 Silex, 136, 148.  
 Siliqua, 111.  
 Simarouba, 3, 108.  
 Similago, 113.  
 Sinapi, 7, 55, 108.  
 Sinapismus, *quid, 230.*  
 Sifarum, 85.  
 Sifon, 17.  
 Silybrium, 6, 27, 55, 80,  
   84, 109.  
 Sium, 21, 29, 85.  
 Smaragdus, 136, 148.



Smilax, 43, 101.  
 Soccotrina Aloë, 16.  
 Soda, 70.  
 Sol, 141.  
 Solanum, 6, 16, 28, 44, 54, 66, 77, 91, 108.  
 Soldanella, 108.  
 Soldat, 124.  
 Solidago, 114.  
 Solvere, *quid*, 161.  
 Solutio Mercurii caustica, 165.  
 Sonchus, 9, 109.  
 Sophia, 6, 109.  
 Sorbier, 109.  
 Sorbus, *ibidem*.  
 Sory, 143.  
 Souchet, 51.  
 Souci, 34.  
 Soucrion, 67.  
 Soude, 70.  
 Soufre, 149.  
 Spatha, *quid*, 158.  
 Spathula, *quid, ibidem*.  
 Sparadrapum, *quid*, 230.  
 Sparadrapum album, 254.  
     rubrum, 253.  
 Spargirica, *id est* phylosophica  
     Præparatio Cornu Cervi, 167.  
 Spartium, 61.  
 Spergula, 8, 109.  
 Sperma Ceti, 126.  
 Spertiola, *id est*, Sperma Rariarum, 132.  
 Species, *quid*, 206.  
 Species Caryocostini, *id est* Caryocostinum, 209.  
 Species Diacarthami, 210.  
     Hieræ picræ, 210.  
 Sphondylium, 109.  
 Spica, 3, 73, 84, 110.  
 Spina, 8, 29, 97, 109.  
 Spiræa, 57, 116.  
 Spiritus, *quid & quotuplex*, 161, 255.  
     Aceti, 263.  
     Anethi, 260.  
     Anisi, *ibidem*.  
     Baccarum Juniperi, 262.  
     Bac. Sambuci, *ibidem*.  
     ardens Cerasotum, *ibidem*.  
     ard. Cochleariæ, 263.  
     ard. Fragariæ, 262.  
     ard. Frambœsiæ, 262.  
     Lavandulæ, *ibidem*.  
     Carminativus Sylvii, 260.  
     Carvi, *ibidem*.  
     Coriandri, *ibidem*.  
     Cornu Cervi, 267.  
     Corticum Citri, 262.  
     Cranii humani, *id est* Offium Animalium, 267.

Spiritus Fœniculi, 260.  
     Mindereri, 268.  
     Nitri, 265.  
     Nit. bezoardicus, 299.  
     Nit. concentratus, 265.  
     Nit. dulcificatus, 265.  
     Nit. fumans, *id est* concentratus, 265.  
     Offium Animalium, 267.  
     Rosmarini, *id est* Aqua Reginæ Hungariæ, 262.  
     Salis Ammoniâci cum Alkali fixo, 268.  
     Salis Ammoniâci cum Calce, 268.  
     Salis Ammoniâci dulcificatus, *scu* vinosus, 287.  
     Salis communis, 266.  
     Salis dulcificatus, 266.  
     Salis volatilis oleosus Sylvii, 266.  
     Succini, 267.  
     Sulphuris per campenam, 264.  
     Terebinthinæ, 270.  
     Vini, 115.  
     Vini anthosatus, *id est* Aqua Reginæ Hungariæ, 262.  
     Vini camphoratus, 259.  
     Vini communis, *id est* Aqua Vitæ, 259.  
     Vini fragrans, 264.  
     Vini rectificatus, 259.  
     Vini simplex, *id est* Aqua Vitæ, *ibidem*.  
     Viperæ, 267.  
 Spodium, 128.  
 Spongia, 120, 128, 133.  
 Spongiæ ustio, 165.  
 Spongiæ præparatio, 170.  
 Stamen, *quid*, 158.  
 Stamina, 4.  
 Stannum, 137, 148.  
 Staphisagria, 4, 109.  
 Stercus-diaboli, 24.  
 Staticæ, 28.  
 Stibium, 139.  
 Stibium diaphoreticum, *id est* Antimonium diaphoreticum, 298.  
 Stæchas, 4, 110.  
 Storax, 110.  
 Stramonium, 6, 110.  
 Statificare, *quid*, 163.  
 Stratiotes, 81.  
 Stratum super stratum, *quid*, 163.  
 Strichnos, 86.  
 Styraciflua, Arbor, 76.  
 Styracis purificatio, 170.  
 Styrax, 5, 26, 77, 110.  
 Suber, 3.

Sublimatio, *quid*, 161.  
 Sublimatum, *quid*, 255.  
 Sublimatus dulcis, *id est* Mercurius sublimatus dulcis, 274.  
 Subfidentia, *quid*, 160.  
 Substantia regulina, *quid*, 135.  
 Succini, 4.  
 Succini præparatio, 170.  
 Succinum, 46, 137, 149.  
 Succorum defecatio, 170.  
 Sucre, 23.  
 Succus laxativus, 64.  
 Suie, 59.  
 Sulphur, 82, 137, 149.  
 Sumach, 110.  
 Suppositorium, 184, 186.  
 Sureau, 102.  
 Sus, 119, 122, 133.  
 Symplhitum, 5, 45, 95.  
 Syrupus, *quid*, 184.  
     Absinthites compositus, 191.  
     anti-scotbuticus, 192.  
     balsamicus de Tolu, 194.  
     de Absinthio simplex, 187.  
     Aceto cum Frambœsiis, 182.  
     Aceto Vini, 190.  
     Althæâ Fernelli, 192.  
     Agarico, *id est* de Rosis pallidis cum Senâ & Agarico, 198.  
     Artemisiâ, 193.  
     Capillis Veneris, 187.  
     Cichorio cum Rheo, 194.  
     Corticibus Citri, 190.  
     Eryfimo, 195.  
     Farfarâ, 187.  
     floribus Perficis, 188.  
         Tunicæ, 189.  
     Granis Kermes, 127.  
     Hyssopo simplex, 190.  
     Karabé, 197.  
     Kinâ-Kinâ, 189.  
     Melissâ simplex, 191.  
     Menthâ compositus, 196.  
         simplex, 191.  
     Nymphæâ, 187.  
     Papapere albo, 187.  
         erratico, 188.  
     Pæoniâ, 197.  
     Pomis solutivus, 198.  
     quinque Radicibus, 198.  
     Rhamno, 191.  
     Rosis pallidis, 188.  
         ficcis, 188.  
     Stibio, 189.  
     Stæchade, 199.  
     succo Betonicæ, 189.



Syrupus de succo Brassicæ rubræ,  
189.  
Cichorii, *ibidem*.  
Citri, 190.  
Cydoniorum,  
*ibidem*.  
Fructuum Berberis, *ibidem*.  
Fumariæ, 189.  
Limonium, 190.  
Mororum, 190.  
Ribium, 190.  
de Symphito, 199.  
Hordeatus, 196.  
Kermesinus, *id est* de  
Granis Kermes, 127.  
Regis Sapor, *id est* de  
Pomis solutivus, 198.  
Stibiatus, *id est* de  
Stibio, 189.  
Vermifugus, 200.  
Violaceus, 188.

## T.

**T** Abacum, 85.  
Tabella, *quid*, 214.  
Tabellæ antimonialis, 216.  
bechicæ, 214.  
de Althæâ, 214.  
Mannâ, 215.  
Rebechâ, *id est* Be-  
chicæ, 214.  
Sulphure simplices,  
215.  
Diasulphuris, 215.  
Martiales, 215.  
Tacamahaca, 5, 110.  
Talcum, 136, 143, 146, 150.  
Talpa, 119, 133.  
Tamarindus, 4, 111.  
Tamariscus, 3, 111.  
Tamarix, *ibidem*.  
Tamnus, 107.  
Tamus, *ibidem*.  
Tanacetum, 9, 111.  
Tanesie, *ibidem*.  
Tapsus, 114.  
Taraxacum, 52.  
Tartarum, 5.  
Tartarum chalibeatum, 288.  
Emeticum, 288.  
Regeneratum, *id est*  
Terra foliata Tar-  
tari, 289.  
Solubile, 288.  
Stibiatum, *id est* Eme-  
ticum, 288.  
Vegetabile, *id est*  
Solubile, *ibidem*.  
Vitriolatum, 289.

Taupe, 133.  
Taurus, 123.  
Taxus, 119, 133.

Telephium, 18.  
Terebinthina, 5, 11, 92, 111.  
Terebinthinæ coctio, 171.  
Terebinthus, 93, 108.  
Terra Ampelites, 149.  
Catechu, 4, 40.  
Cotaria, 149.  
Foliata Nitri, *id est* Mag-  
nesia alba, 299.  
Foliata Tartari, 289.  
Japonica, 40.  
Lemnia, 149.  
Merita, 50.  
Mortua, *quid*, 161.  
Pharmacitis, 149.  
Sigillata, 136, 149.  
Umbriæ, 136, 150.  
Terre de Rémouleur, 149.  
Tête de More, *quid*, 158.  
Testudo, 119.  
Tessio, 100.  
Teucrium, 42, 79, 93, 104.  
Thalitron, 109.  
Thé, 20, 31, 111.  
Thea, 4, *ibidem*.  
Theobroma, 32.  
Theriaca, 221.  
Thim, 112.  
Thlaspi, 6, 32, 111.  
Thus, 5, 87.  
Thymelea, 6, 112.  
Thymus, 7, 107, *ibidem*.  
Tilia, 8, *ibidem*.  
Tilleul, *ibidem*.  
Tincal (Borax), 142.  
Tinctura, *quid*, 275.  
Absinthii, *ibidem*.  
Aloës, 280.  
antihisterica, 277.  
Balsami Tolutani, 280.  
*seu* Balsamum Commen-  
datoris, 276.  
Benzoini, 275.  
Castorei, 280.  
cephalica, 276.  
Cinnamomi, 280.  
Crocii, *ibidem*.  
Germanica, *id est* Ja-  
lappæ, 278.  
Hellebori nigri, 277.  
Jalappæ, 278.  
Kinæ-Kinæ, 280.  
Laccæ, 278.  
*seu* Liquor visceralis,  
280.  
Martis aperiens, 278.  
Mart. cum succo Po-  
morum, 279.  
Mart. Tartarifata, *id*  
*est* aperiens, 278.  
Metallorum, 280.  
Myrrhæ, 279.  
Opii anodina, *id est*  
Laudanum liquidum  
Sydenhami, *ibidem*.

Tinctura Rutæ, 275.  
Salis Tartari, 281.  
Salviæ, 275.  
Scordii, *ibidem*.  
Succini, 280.  
Tithymali species, 103.  
Tithymalus, 10, 56, 112.  
Tolu (Baume de) 26.  
Toluifera, *ibidem*.  
Tolutanum balsamum, 5, 26.  
Topinambours, 65.  
Tophus Osteocolle, 146.  
Torcular, *quid*, 158.  
Tormentilla, 112.  
Torrere, *quid*, 162.  
Tota bona, 30.  
Tortelle, 56.  
Tournesol, 283.  
Toute-bonne, 67.  
Tragacantha, 113.  
Tragacanthi Mucago, 171.  
Tragacanthum, 5, 113.  
Tragofelinum, 92.  
Trainasse, 93.  
Trefle d'eau, 81.  
Tremella, 25.  
Tres Flores cordiales, 153.  
Trichomanes, 14.  
Trifolium, 66, 77, 79, 80, 81.  
Trigonella, 58.  
Trique-Madame, 105.  
Tristicum, 10, 62, 113.  
Trochisci albi Rhafis, 211.  
escharrolici de Minio,  
212.  
Bechici nigri, *ibidem*.  
de Catechu, *ibidem*.  
Scillitici, *ibidem*.  
Sedantes, 216.  
Trochiscus, *quid*, 211.  
Tropæolum, 84.  
Trutina, *quomodo eligenda*, 156.  
Tsjana-Kua, 48.  
Tubularia, 121.  
Tuiles, 145.  
Tunica, 39.  
Turbith, 3, 113.  
Turpethum, *ibidem*.  
Turpethum minerale, *id est*  
Mercurius præcipitatus fla-  
vus, 295.  
Turquette, 66.  
Tussilago, 9, 90, 113.  
anifata, *id est* Tro-  
chisci bechici nigri,  
212.  
Tuthia, 150.  
Tuthiæ preparatio, 166.

## V.

**V** Acca, 119, 123.  
Vaccinium, 115.  
Vache, 123.



*Vaisseaux de rencontre*, 159.  
*Valantia*, 49.  
*Valeriana*, 5, 84, 113.  
*Vanilla*, 4, *ibidem*.  
*Vappa*, *quid*, 162.  
*Vas circulatorium*, *quid*, 159.  
*Veau*, 123.  
*Veau [Pied de]*, 23.  
*Velard*, 56.  
*Velvete*, 54.  
*Venter equinus*, *quid*, 159.  
*Venus*, 138.  
*Ver à Soie*, 123.  
*Veratrum*, 65.  
*Verbascum*, 6, 114.  
*Verbena*, 7, 114.  
*Verdegris*, 138.  
*Ver de terre*, 130.  
*Verge d'or*, 114.  
*Vermiculaire*, 105.  
*Vernix*, 70.  
*Veronica*, 5, 27, 54, 114.  
*Verrucaria*, 65.  
*Verveine*, 114.  
*Vervex*, 131.  
*Vesica*, *quid*, 158.  
*Vesse de Loup*, 48.  
*Vicia*, 57.  
*Vif argent*, 145.  
*Vigne*, 115.  
*Vinca*, 90.  
*Vincetoxicum [Asclepias]*, 23.  
*Vinum*, 4, 115.  
     *Abfynthites*, 179.  
     *Antimoniale*, *id est* Emeticum, 180.  
     *Antifcorbuticum*, 179.  
     *Aromaticum*, 176.  
     *Benedictum*, *id est* Emeticum, 180.  
     *Emeticum*, 180.  
*Viola*, 10, 114.  
*Violettes*, *ibidem*.  
*Violier*, *ibidem*.  
*Viorne*, 44.  
*Vipera*, 120, 133.  
*Viperine*, 54.  
*Virga aurea*, 9, 114.  
*Viride æris*, 138.  
*Viscum*, 10, 115.

*Vitalba*, 44.  
*Vitex*, 15.  
*Vitis*, 31, 77, 89, 90, 107, 115.  
*Vitrioli calcinatio*, 284.  
*Vitriolum*, 136, 150, 143.  
*Vitriolum Martis*, 184.  
     *vomitivum*, *id est* *Gilla Theophrasti*, 284.  
     *Antimonii*, 300.  
*Vitulus*, 119, 123.  
*Vivera*, 134.  
*Volatiles Spiritus*, *quid*, 255.  
*Vomicæ Nuces*, 4.  
*Vulneraria*, 116.  
*Vulnerariæ (Herbæ)* 153.  
*Vulpes*, 119, 134.

U.

**U***lmaria*, 8, 115.  
*Ulmus*, 116.  
*Umbilicus Veneris*, *ibidem*.  
*Umbra*, 150.  
*Uncia*, *quid*, 155.  
*Unguent de la mere*, *id est* *Unguentum fuscum*, 239.  
*Unguent de l'Hôpital Comtesse*, *id est* *Unguentum potabile viride*, 244.  
*Unguentum*, *quid*, 230.  
     *Ægyptiacum*, 238.  
     *Album Rhafis*, 237.  
     *aureum*, 238.  
     *seu Balsamum Arcei*, 237.  
     *Basilicum*, 238.  
     *citrinum*, 238.  
     *de Althæâ*, 237.  
     *defensivum rubrum*, 239.  
     *de Gummi Elemi*, *id est* *Balsamum Arcei*, 237.  
     *de Styrace*, 243.  
     *Diapompholygos*, 239.  
     *Fuscum*, 239.  
     *griseum mercuriale*, 240.

*Unguentum lithargyratum*, 245.  
*Mundificativum ex Apio*, 240.  
*néapolitanum*, 241.  
*Nervinum*, *ibidem*.  
*Nutritum*, 242.  
*Ophthalmicum*, 242.  
*populeum*, 243.  
*Potabile viride*, 244.  
*refrigerans Galeni*, 244.  
*Rofatum*, 243.  
*Tripharmacum*, *id est* *Nutritum*, 242.

*Uniones*, 127.  
*Ursus*, 119, 133.  
*Urtica*, 9, 72, 116.  
*Uva crispa*, 63.  
*Uva Ursi*, 6, 116.  
*Uvæ passæ*, 89.

W.

**W***ambon*, 58.  
*Winterania*, 35.  
*Winteranus (Cortex)* 3, 47.  
*Winteranus spurius*, 25.  
*Wismuthum*, *id est* *Bismuthum*, 141.

X.

**X***. Id est* *Talcum*, 150.  
*Xeranthemos*, 37.  
*Xylôbalsamum*, 3, 26.  
*Xylon*, 30.

Z.

**Z***edoaria*, 3, 117.  
*Zedoariæ Semen*, 12.  
*Zerumbeth*, 117.  
*Zibethum*, 119, 134.  
*Zincum*, 137, 142, 150.  
*Zinziber*, 3, 117.  
*Zizyplus*, 70.  
*Zoologia*, *quid*, 118.

## ERRATA.

- P** Ag. 6, Lin. 2, Col. 2, Citrulus, lege Citrullus.  
 — 24, — 15, Kempf. lege Kæmpf.  
 — 24, — 23-28, Attriplex, lege Atriplex.  
 — 31, — 8, idem.  
 — 32, — 9, differt, lege non differt.  
 — 34, — 27, Amen. lege Amœn.  
 — 37, — 14, Hemorhoïdalis, lege Hæmorrhoidal is.  
 — 37, — 25, Xerantemos, lege Xeranthemos.  
 — 71, — 9, le Giroflier, lege la Giroflée.  
 — 83, — 24, Myrthe, lege Myrte.  
 — 83, — 24-28, Myrthus, lege Myrtus.  
 — 87, — 31 & 32, Oriza, lege Oryza.  
 — 103, — 23, Satiryum, lege Satyrium.  
 — 176, — 15, infusionem, lege infufionem.  
 — 217, — 7, trajiciendos, lege trajiciendo.  
 — 264, — 28, gutas, lege guttas.  
 — 284, — 25, Aqua fortis, lege Spiritus & Oleum Vitrioli.  
 — 190, — 22, Pintas ij, lege Pintas iiij.





1700  
The first of the year  
was a very cold one  
and the snow lay  
on the ground for  
many days. The  
frost was very  
heavy and the  
wind was very  
strong. The  
people were  
very much  
concerned  
for the  
crops. The  
government  
sent out  
orders for  
the people  
to be  
prepared  
for the  
winter.  
The  
people  
were  
very  
obedient  
and  
did  
as  
they  
were  
told.  
The  
winter  
was  
very  
severe  
and  
the  
people  
suffered  
very  
much.  
The  
government  
sent  
out  
orders  
for  
the  
people  
to  
be  
prepared  
for  
the  
winter.  
The  
people  
were  
very  
obedient  
and  
did  
as  
they  
were  
told.  
The  
winter  
was  
very  
severe  
and  
the  
people  
suffered  
very  
much.



