

Regards  
de

#106

SEPTEMBRE 2020

# L'ISLE-ADAM

VILLE DE LA COMMUNAUTÉ DE COMMUNES DE LA VALLÉE DE L'OISE ET DES TROIS FORÊTS



# FÊTE DU VÉLO !

P.14





musée d'Art et d'Histoire  
Louis-Senlecq  
19 sept. 2020 – 14 fév. 2021

31, Grande-Rue  
L'Isle-Adam, Val-d'Oise



# YANG ERMIN

La réapparition  
de la couleur



Chères Adamoises, Chers Adamois,

La rentrée est déjà bien lancée après une pause estivale bien méritée pour chacun d'entre vous. Après la crise sanitaire et le confinement qui aura duré jusqu'au milieu du printemps, j'espère que ces vacances d'été vous auront permis de passer des moments reposants avec vos proches.

**Les annonces gouvernementales et préfectorales de ces dernières semaines appellent encore à une vigilance et à des efforts maintenus.** Il est en effet toujours aussi indispensable de respecter les gestes barrières et de porter un masque pour limiter la propagation du virus et éviter de nouvelles mesures radicales.

Bien que je comprenne la difficulté qu'il peut y avoir à accepter certaines de ces mesures, il me paraît indispensable en responsabilité et par solidarité d'accompagner et de respecter ces mesures qui ont, en définitive, pour objet de protéger les plus faibles.

**Durant l'été, la Ville a pris toute sa part dans les mesures de relance et de reprise d'activité pour nos commerçants**, notamment avec l'extension des terrasses jusqu'à fin août et avec une incitation auprès des Adamois à consommer « local ». **Il en a été de même pour notre communauté de communes, la CCVO3F**, laquelle a participé au fonds de résilience initié par le Conseil Régional. Nous maintiendrons collectivement nos efforts autant que nécessaire pour préserver notre précieux tissu commercial de proximité.

La reprise pérenne de l'école, surtout, est très importante pour les enfants et leurs parents, avec des appréhensions et des questions que je comprends. **Tout sera fait au cours de ces prochains mois, en lien avec l'Education Nationale, pour la sécurité et la sérénité des jeunes Adamois et de leurs parents.** Notre dispositif de nettoyage des écoles reste plus strict que les préconisations gouvernementales, avec deux passages par jour et une vigilance intacte. Notre centre de loisirs s'est aussi adapté. Nos écoles, qui ont bénéficié de nombreux travaux d'entretien et d'amélioration cet été, et plus généralement l'éducation des jeunes Adamois, restent notre priorité.

La rentrée est également synonyme du **retour de notre programmation culturelle**, notamment à la Scène Adamoise, au Musée et au cinéma Le Conti, ainsi que du **traditionnel Forum des Associations**, qui s'est tenu le 5 septembre, importante vitrine que j'ai souhaité maintenir pour nos nombreuses et dynamiques associations. Enfin, **j'ai le plaisir de vous annoncer la 1<sup>ère</sup> édition de la Fête du Vélo à L'Isle-Adam, qui se tiendra du 2 au 4 octobre** avec un programme que vous retrouverez en détail dans le dossier spécial de ce magazine, consacré aux actions engagées par la commune en faveur du développement des circulations douces.

Je vous souhaite une agréable lecture de ce *Regards*, à la maquette revisitée pour en améliorer encore davantage la mise à l'honneur de notre belle ville, ainsi qu'une excellente rentrée pour profiter à nouveau des charmes de notre commune.

Bien fidèlement,

Sébastien Poniatowski  
Maire de L'Isle-Adam

## SOMMAIRE

Rétrospective .....	4	Sortir .....	23
Environnement .....	6	Commerces .....	24
Sécurité, civisme et voirie.....	8	Numérique .....	25
Cadre de vie .....	10	Tribunes d'expression .....	26
Enfance et jeunesse .....	12	Histoire.....	27
<b>Dossier spécial : Fête du vélo ! .....</b>	<b>14</b>	État civil.....	27
Vie associative, sports et loisirs.....	16		
Solidarités et santé .....	18		
Culture et tourisme.....	20		

**Directeur de la publication** : Sébastien Poniatowski ; **Rédacteur en chef** : Bruno Dion ; **Rédaction / conception** : service communication ; **Crédit photos** : Mairie de L'Isle-Adam / iStock ; **Imprimerie** : Passion graphic 01 83 85 60 88 ; **Distribution** : Kepha ; **Dépôt légal** : ISSN N 1157-6804 ; **Bulletin Municipal imprimé** à 8200 exemplaires sur papier PEFC issu de la gestion des forêts.  
Mairie de L'Isle-Adam, 45, Grande Rue - Tél : 01 34 08 19 19  
Malgré l'attention portée à la réalisation de ce bulletin municipal, il est possible que d'éventuelles erreurs se soient produites. Merci de faire parvenir vos suggestions au Service Communication : Mairie de L'Isle-Adam, 45 Grande Rue - 95290 L'Isle-Adam - communication@ville-isle-adam.fr





Le jeu sur place, Ludothèque Pirouette - Juin



Pass loisirs - Juillet



Sortie annuelle estivale du CCAS - Juillet



Libération de L'Isle-Adam/Parmain - 30 août



Accueil de loisirs - Août





Forum des associations - 5 septembre



Course des baignoires - 6 septembre



Le Marché des créateurs - 12 et 13 septembre



L'artistique - Septembre



## Diagnostic phytosanitaire et sécuritaire du patrimoine arboré de la ville



Parc Manchez

Afin de préserver les parcs et jardins pour les générations futures et sécuriser l'espace public, la Municipalité s'est lancée dans une étude phytosanitaire des arbres de la ville.

Déterminer l'état de santé d'un arbre, comprendre les facteurs limitant sa croissance et son développement, diagnostiquer d'éventuels défauts mécaniques, des points de faiblesse cachés ou autres attaques par des champignons pathogènes ou ravageurs, acquérir une démarche méthodologique et précise, telles sont les étapes de l'élaboration d'un diagnostic phytosanitaire.

Fort de cette expertise, un plan de gestion adapté au patrimoine arboré a été défini dans le respect de l'environnement et certains arbres ont dû ou devront être abattus puis remplacés.

Depuis le début de l'année, plusieurs analyses ont été réalisées au parc Manchez, à La Scène Adamoise et dans le le parc du Château Conti et se poursuivront les prochaines années sur toute la ville et notamment sur les arbres d'alignement.

## Concours photo



## Le patrimoine arboré adamois à l'honneur

L'Isle-Adam compte de nombreuses essences d'arbres et certaines d'entre elles, de par leur âge, leur dimension, leur rareté, leur histoire ou leur spécificité sont qualifiées de remarquables.

Arbres suscitant l'admiration et le respect, arbres agissant sur l'imaginaire des petits et des grands, ils ont une grande valeur environnementale et patrimoniale. C'est pourquoi la Municipalité a souhaité cette année mettre à l'honneur son patrimoine arboré et a lancé cet été un concours photos sur les réseaux sociaux sur cette thématique.

32 photographes ou simples amoureux de la nature ont participé à ce concours. 74 photos ont été soumises au jury (*retrouvez-les toutes sur la page Facebook de la ville*).

Après délibération, **Bénédicte Soufflet** a été sacrée grande gagnante du concours, suivie de près par **Jean-Baptiste Dupiech**.

Toutes nos félicitations et un grand merci à tous les participants qui nous ont offert un bon bol d'air frais à travers leurs clichés !

## Journée de la plantation

Samedi 28 novembre

En partenariat avec l'association IASEF  
Zone de biodiversité de la Rosière  
(avenue des carrières de Cassan).



## Les jardins familiaux, ces terres où il fait bon vivre

Cultivés avec beaucoup d'amour, les jardins familiaux font le bonheur des jardiniers qui viennent quotidiennement semer, cultiver, arroser, biner puis récolter leurs légumes aux saveurs d'antan. Ces jardins hébergent également des arbres fruitiers, de la vigne et de très jolies fleurs.



“

*Au delà de la culture et de la biodiversité, c'est surtout un lieu d'écoute, d'échange et de partage, un lieu qui a du sens et qui m'a tout de suite conquise...*



**Cécile PIGNOL**

Conseillère municipale en charge  
des jardins familiaux et  
du concours des villes fleuries

## Concours régional « Arbre de l'année » 2020



Afin de célébrer son patrimoine arboré et sensibiliser les Adamois à sa gestion ainsi qu'à sa préservation, la Municipalité s'est inscrite au concours régional « Arbre de l'année ». Elle a choisi de mettre à l'honneur le platane du presbytère.

Ce dernier sera jugé sur des critères esthétiques, sur son histoire mais aussi sur son importance culturelle, affective ou encore symbolique.

Le lauréat pourra concourir au prix national qui sera décerné en janvier 2021.

## Préservons l'environnement sur l'île de la Cohue

La municipalité de L'Isle-Adam poursuit l'aménagement écologique de l'île de la Cohue.

Pour ce faire et afin de **réguler l'arrosage** de cette zone, un système automatique est mis en place avec une méthode d'irrigation raisonnée et programmable.

Cette berge, destinée à préserver la biodiversité autant que le charme historique et naturel du site, s'intègre dans la politique de biodiversité de la commune.







## Mise en route du nouveau Centre de Supervision Urbain communal au Clos Dambry

Depuis le 12 septembre, le nouveau CSU, situé dans les locaux de la Police municipale et financé à 100% par la Ville, permet à toutes les caméras du dispositif de vidéo-protection de la commune de fonctionner.

Les travaux du CSU dans les locaux de la Police municipale - mobilier, travaux et matériel informatique - ont été réalisés cet été en prévision du déploiement des 76 caméras de vidéosurveillance cet automne en parallèle au raccordement à la fibre optique. Le déploiement de la vidéosurveillance et de la fibre optique est piloté par la Communauté de communes.

“

*La ville a souhaité s'équiper d'un CSU afin d'assurer au mieux la sécurité de tous les Adamois.*



**Jean-Dominique GILLIS**  
Conseiller municipal délégué  
à la Sécurité



## Fibre optique : L'Isle-Adam couverte à 100 % d'ici la fin de l'année

Les travaux de déploiement de la fibre optique sont actuellement en voie d'achèvement. Ils vont permettre l'installation des 76 caméras de vidéosurveillance de dernière génération sur la commune.

Par ailleurs, 500 nouveaux raccordements ont été réalisés cet été et la commune est aujourd'hui couverte à 90 % par cette technologie de pointe.

**La totalité des foyers adamois devrait être éligible à la fibre d'ici la fin de l'année.**

La fibre vous offre le meilleur matériel possible :

- Un débit très élevé et symétrique
- Une couverture des besoins plus importante

- Une rapidité et une facilité de navigation amplifiées
- Des images et un son en très haute définition
- Une vitesse de connexion plus élevée
- Des temps de téléchargement moins longs
- Une insensibilité aux perturbations radioélectriques

La fibre, c'est la performance !





École Dambry



École Jean de la Fontaine



École Dambry

“

*Les travaux de voiries prévus sur le programme d'investissement ont bien avancé cet été.*

## Travaux dans les écoles

Cet été, la Municipalité a investi **495 000 euros** afin d'effectuer des **travaux de rafraîchissement et de sécurisation dans toutes les écoles de la ville** en vue d'accueillir les enfants dans les meilleures conditions.

Parfois moins visibles quand ils concernent la structure du bâtiment, ils n'en sont pas moins indispensables pour entretenir les écoles et éviter de lourds travaux d'entretien.



**Morgan TOUBOUL**  
Adjoint au Maire  
en charge du Cadre de vie



Rue Auguste Girolle

## Remise en état de la chaussée

Afin de sécuriser la voirie, de nombreux travaux de reprise de la chaussée ont été effectués cet été suivant la technique de l'enrobé projeté.

Cette technique récente permet de boucher les « nids-de-poule », de combler les petits affaissements et de réparer les secteurs endommagés, avec un coût moindre pour la collectivité.

Par ailleurs, elle est plus respectueuse de l'environnement car elle consomme moins de matériaux.

## Ouverture du nouveau parking Camus

37 places + 5 PMR sont désormais disponibles derrière le château Camus.



## Les grilles de l'Hôtel de Ville retrouvent leur charme d'antan

Cet été, après avoir été réparées, ressoudées et redressées par Bernard, serrurier-feronnier de la Ville, les grilles de l'Hôtel de Ville ont été entièrement repeintes pour retrouver leur couleur d'origine datant du XIX<sup>e</sup> siècle.



Retrouvez l'intégralité de la carte des travaux effectués sur la commune sur notre site : [ville-isle-adam.fr](http://ville-isle-adam.fr)





## Le Port fluvial de plaisance se termine

Port L'Isle-Adam se composera d'un port de plaisance de 139 anneaux, de près de 385 logements et de nombreux commerces implantés sur un site de 8.8 ha au bord de l'Oise. Un nouveau quartier créé de toutes pièces...

### ■ Petit historique...

Après 6 années d'études préalables et de procédures de 2010 à 2016, la nécessité de fouilles archéologiques et la découverte de bombes datant de la Seconde Guerre mondiale ont impacté le bon déroulement des travaux. Les travaux de terrassement ont finalement démarré en 2017. Aujourd'hui, les logements sont en cours d'achèvement et les habitants ont déjà commencé à s'installer depuis le mois d'avril.

### ■ Le Port

D'une capacité de 139 anneaux en location, répartis sur quatre pontons, le port pourra accueillir des bateaux de 6 à 20 m. Un chenal d'accès à l'Oise ainsi qu'une écluse permettent de gérer la différence d'altimétrie entre l'Oise et le bassin du port. Un système de pompes et de trop plein viendra rééquilibrer le niveau d'eau du port pour que le niveau de bassin reste à un niveau constant.

### ■ Les mesures écologiques

En parallèle, l'aménageur Eiffage a dû mettre en place des mesures compensatoires écologiques : création de roselières, de prairies, fourrés, haies, mares, zones boisées, reboisement de parcelles, îlot de sénescence, restauration de zones de reproduction pour les poissons... Au total, 12 hectares de zones naturelles ont été créés en compensation et dans différentes parties de la ville.

### ■ L'ensemble du programme

Différentes typologies d'habitations composent ce programme : 320 logements collectifs, 32 maisons de ville qui ceinturent le bassin et des lots à bâtir. Le tout est érigé sur un quartier imaginé par l'agence d'architecture Derbesse, Delplanque et associés.

Les espaces publics sont composés de 1900 m<sup>2</sup> d'espaces verts (bois, talus du bassin, square...) et d'une promenade piétonne de 520 m le long des quais du port qui constituera le cœur du port. Aux 900 places de parking réparties sur l'ensemble du site, des travaux de voirie et réseaux en dehors du périmètre du port ont également été menés par la ville, intégrant de nouvelles voies cyclables.

### ■ 1500 m<sup>2</sup> de commerces

Un premier pôle commercial se composera de restaurants, d'une auto-école bateau, d'une supérette et d'une boulangerie. Un cabinet médical viendra compléter cette offre.





## Restauration des arches du Pont du Cabouillet

Le Conseil départemental a procédé à la réparation de l'ouvrage de la dernière arche, au plus près du niveau des palplanches, en septembre.

Il est également intervenu sur l'ouvrage franchissant la passe navigable de l'Oise, sur la rive gauche uniquement. Cette intervention a consisté à reprendre la maçonnerie de la culée et à traiter des appuis (décapage et peinture).



## Importants travaux d'assainissement

Le Syndicat intercommunal d'assainissement Parmain - L'Isle-Adam (SIPIA) procède à la réalisation d'un micro tunnelier qui va traverser l'Oise et permettre la mise en place de deux siphons d'eaux usées.

Une société interviendra jusqu'au 18 décembre 2020, ce qui pourrait occasionner quelques perturbations aux abords du carrefour de l'avenue Jules Dupré et du quai de l'Oise. Ces travaux sont indispensables pour la bonne circulation des eaux usées et surtout pour assurer leur traitement dans de bonnes conditions au sein de la station d'épuration. C'est un investissement majeur à long terme.

## Le saviez-vous ?



### Le chemin de Halage rendu bientôt à la promenade

En prévision de la livraison de Port L'Isle-Adam, des travaux préparatoires de nettoyage et de défrichage sont actuellement en cours sur le chemin de Halage, le long de l'Oise (du passage de l'écluse au port jusqu'à la zone de biodiversité de la Rosière), afin qu'il puisse redevenir un chemin de promenade. Que ce soit à pied, à vélo ou encore lors de vos entraînements sportifs, vous pourrez bientôt passer au dessus de l'écluse, retrouver vos habitudes et profiter pleinement de cette voie si agréable, nichée entre l'Oise et la forêt...





## Une rentrée pas comme les autres



1028 élèves ont fait leur rentrée dans les écoles maternelles et élémentaires de la ville !

Depuis le mois d'août, de nombreuses actions, résultant de l'expérience vécue pendant la crise sanitaire et dans le respect des protocoles, ont été consacrées à la préparation de la rentrée scolaire, afin que les enfants, les enseignants et les agents municipaux puissent être accueillis dans les meilleures conditions possibles dans les écoles maternelles et élémentaires de la ville.

Sébastien Poniatowski, Maire de L'Isle-Adam et Claudine Morvan, Adjointe au Maire en charge de l'Enfance ont constaté que la distanciation, le port du masque et tous les gestes barrières étaient respectés lors de la rentrée scolaire.

Afin de limiter la propagation du virus, la Municipalité poursuivra son dispositif de nettoyage des classes deux fois par jour et restera en lien direct avec les services de l'Education nationale et de la Préfecture pour un strict suivi du protocole sanitaire défini par ces différentes instances.

“

*L'ensemble des équipes du service enfance est resté mobilisé et a fonctionné en transversalité avec les autres services de la Mairie afin d'assurer une rentrée en toute sérénité.*



**Claudine Morvan**  
Adjointe au Maire  
en charge de l'enfance

### Les actions à venir...

Au cours des mois qui s'annoncent, la Municipalité va poursuivre :

- le **développement des classes numériques**, avec la mise à disposition de tablettes dans les trois écoles élémentaires
- le **déploiement et le renforcement des espaces numériques de travail (ENT)**
- le **programme « savoir pédaler »** pour les classes de CM1 et CM2
- **les cours d'anglais** en maternelle.



### Le saviez-vous ?

La Municipalité a offert un masque lavable en tissu à chaque élève des collèges Pierre et Marie Curie, Notre-Dame et du lycée Fragonard domicilié sur la ville. Le retrait s'est effectué à l'Espace culturel Michel Poniatowski du 12 au 18 septembre.





## Mise en place d'un dispositif préventif du Centre de Loisirs

Dans ce contexte sanitaire, et afin d'éviter les gros rassemblements, la Municipalité a décidé depuis le 21 septembre que l'accueil périscolaire se ferait directement au sein de chaque école maternelle et élémentaire les lundis, mardis, jeudis et vendredis de 7h à 8h30 et de 16h30 à 19h00.

Six points d'accueil sont mis en place le matin et le soir au sein des écoles maternelles Chantefleur, Dambry et Jean de la Fontaine et des écoles élémentaires Balzac, Camus et Cassan.

Le mercredi, l'accueil se fait également dans ces structures. Seuls les enfants de l'école Camus se rendent au Centre de Loisirs Jean-Paul Nomblot, les autres restent au sein de leur école.

Quant aux enfants de l'école Notre-Dame et la Marelle, une salle leur est dédiée au Centre de Loisirs Jean Paul Nomblot.

La restauration scolaire du mercredi est également réorganisée. Les enfants des écoles Camus, Dambry et Balzac se retrouvent au réfectoire de l'école Balzac mais sont répartis dans trois salles différentes. Ceux de Chantefleur et Cassan vont à la cantine de l'école Cassan mais à des horaires différents. Les enfants de l'école Jean de la Fontaine restent dans leur structure. La Ville renforce la présence d'agents sur l'ensemble de ces sites et veille au respect du protocole sanitaire et des gestes barrières. Pour le bien de tous, les parents ne sont toujours pas autorisés à pénétrer au sein des différents établissements.

Le Pédibus ne peut exceptionnellement être assuré.

## Le potager de l'école Chantefleur

Comme chaque année sur le temps de midi, les enfants ont réalisé un potager et un jardin fleuri et décoré avec du matériel de récupération et de recyclage.



## Cérémonie des bacheliers

Samedi 12 décembre à 14h

Vous avez obtenu votre diplôme du baccalauréat cet été ? La Municipalité souhaite vous féliciter et vous convie, à cette occasion, à la cérémonie des bacheliers dans le Salon d'honneur de l'Hôtel de Ville.

**Une surprise vous attend !**

Si vous êtes Adamois et que vous avez obtenu votre diplôme en dehors de L'Isle-Adam, merci de vous déplacer en Mairie muni de votre relevé de notes (ou diplôme) et de votre justificatif de domicile avant fin novembre.

Renseignements au 01 34 08 19 50



# Fête du vélo #1

Parce que la Municipalité souhaite apporter des solutions de mobilités innovantes aux Adamois et encourager l'adoption de bonnes pratiques de déplacement, le premier week-end d'octobre sera dédié au vélo ! Une vraie fête axée autour du sport, de la culture, de la santé mais aussi de la sécurité...

## Vendredi 2 octobre

20h30

En ouverture de ce week-end à thème, rendez-vous au cinéma le Conti vendredi 2 octobre pour la projection du film « Raoul Taburin a un secret », avec Benoît Poelvoorde.

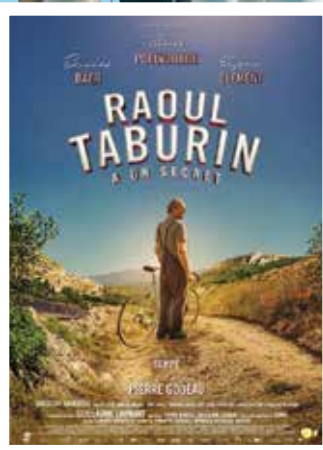

### Le maillage en circulations douces de la ville se renforce

La mise en œuvre du schéma directeur des mobilités douces se poursuit à travers le maillage de la ville par pistes, bandes cyclables et voiries partagées et grâce à une signalétique adaptée.

De nouveaux parcs de stationnement vélos seront prochainement installés, en plus de ceux fixés cet été devant La Scène Adamoise et l'Espace Culturel Michel Poniatowski.





## Samedi 3 octobre

Nous vous attendons sur la place du Marché de 10h à 18h !

11h45

**Inauguration du circuit cyclotouristique « les bords de l'Oise » en présence des Maires et élus.**

Proposé par la Communauté de communes, vous découvrirez le patrimoine de votre territoire, retrouvons-nous autour d'un verre de l'amitié servi par le Comité des fêtes.

14h30

Présentation du programme « **Savoir Pédaler** » proposé à tous les enfants des écoles adamoises de CM1 et CM2 par Claudine Morvan, Adjointe au Maire en charge de l'Enfance et de la Jeunesse et Julien Dolfi, conseiller municipal en charge du « **Savoir Pédaler** ».

17h

Tirage au sort du gagnant du défilé des vélos fleuris et remise des prix du concours de Paris-Brest !

20h30

Soirée exceptionnelle autour du vélo « **Tous en selle** » au cinéma Le Conti. **Le festival de films dédiés au vélo.**

Plein tarif : 10€ / tarif réduit : 8€

Réservation sur : [tousenselle.eu/billetterie](http://tousenselle.eu/billetterie)

### Conférences santé

10h30

« **Le sport peut-il limiter la fragilité des seniors ?** »

par le Docteur Christian Batchy, médecin gériatre, directeur médical de l'hôpital gériatrique Chantepie-Mancier.

11h

« **Le vélo pourquoi et comment, bénéfices et risques** »

par Mathieu Kaminski, association Elan Santé.

15h

« **Nutrition : les bons réflexes à adopter** »

par Dominique Richier-Rousseau, association Elan Santé.



**Buvette et  
restauration  
sur place par  
le Comité des  
fêtes**

### Tout au long de la journée, multitude de stands et d'animations

Atelier de décoration de vélos

Stand du Cyclo Club de L'Isle-Adam

Vélos rigolos

Circuit sécurité par la Police Municipale

Informations sur la santé  
par la Fédération de cardiologie

Smooicyclette

Atelier réparation et location de vélo

Vélos adaptés

par l'association Autisme et Kleefstra Knai

Animation Décathlon

Rouler en sécurité, course de draisienne

Dégustation et concours de Paris-Brest

Stand de l'Office de Tourisme

- Rallye photos
- Visite de la ville à vélo



*et beaucoup d'autres surprises encore...*

## Dimanche 4 octobre

13h30

**Grand prix cycliste #3**

Course dames et course hommes

Parking de Carrefour  
organisées par l'OCVO

17h30

Remise des prix







## Forum des Associations

Le samedi 5 septembre a marqué la reprise tant attendue des activités ! Une nouvelle formule en intérieur et extérieur qui a rencontré un franc succès !

Après la période de confinement, le Forum des associations était le rendez-vous très attendu de cette rentrée 2020 des Adamois mais aussi des acteurs du monde associatif.



## Connaissez-vous le bureau de la vie associative ?



Situé à l'**Espace culturel Michel Poniatowski**, le bureau des associations est l'endroit où les associations peuvent profiter des divers services qui leur sont proposés.

Il est aussi un lieu d'écoute et un relais entre les associations et la Municipalité qui a pour rôle de les accompagner et de les aider dans la réalisation de leurs projets en mettant à leur disposition divers moyens (locaux, coordination, logistique...).

Renseignements : Espace culturel Michel Poniatowski - 1, chemin Pierre Terver - 01 34 69 2 38

Horaires d'ouverture :  
du lundi au vendredi de 8h45 à 12h et de 13h30 à 17h15.





## La piscine a rouvert !

Depuis le lundi 31 août, le Syndicat intercommunal de la piscine de L'Isle-Adam / Parmain (SIPIAP) a eu le plaisir d'accueillir à nouveau les nageurs qui ont pu se jeter à l'eau pour leur plus grand plaisir...

Afin d'assurer aux baigneurs les meilleures conditions sanitaires et de sécurité, un dispositif exceptionnel a été mis en place.

## Eau Bien Être

Une toute nouvelle association a été créée cet été afin de développer les activités liées à la natation et de promouvoir le développement corporel à partir des bienfaits de l'eau.

Renseignements : 07 68 49 79 69



Retrouvez le protocole sanitaire du SIPIAP  
sur notre site : [ville-isle-adam.fr](http://ville-isle-adam.fr)

## Groupe de plongée de L'Isle-Adam (GPIA)



## Plongez dans le grand bain !

Le GPIA est une école de plongée qui permet, par ses formations, d'acquérir les bases fondamentales et les mécanismes de techniques de plongée sous-marine en milieu naturel, mer et lac, en toute sécurité.

Les entraînements ont lieu le vendredi soir de mi-septembre à mi-juin à la piscine intercommunale de L'Isle-Adam-Parmain.

Si vous souhaitez découvrir le monde sous-marin, le GPIA vous propose un baptême gratuit lors d'un entraînement le vendredi soir.

Renseignements au : 06 87 70 19 44 - [president@plongee-gpia.fr](mailto:president@plongee-gpia.fr)

## Le saviez-vous ?



L'eau des piscines publiques est filtrée, désinfectée et désinfectante. Les traitements de l'eau permettent de répondre aux normes physiques, chimiques et microbiologiques fixées par la réglementation sanitaire et sont capables d'éliminer les micro-organismes - dont les virus - sans irriter la peau, les yeux et les muqueuses.





## Les bons gestes santé

Prendre soin de sa santé et garder la forme, c'est possible pour tous !

En effet, l'adoption de gestes simples, rapides et quotidiens peuvent significativement contribuer à améliorer votre bien-être et à préserver votre santé. Et ce, quels que soient votre âge et votre situation physique.

*Avec cette nouvelle rubrique, nous vous présenterons les «bons gestes Santé» pour bouger plus, manger sainement, dormir davantage, éviter le bruit et ainsi tous ensemble, rester en forme !*



**Armelle Chapalain**  
Conseillère municipale déléguée à la Santé

*Geste n°1*

### La marche

À vos marques, prêts, marchez !  
Si vous avez des trajets de moins de 2 kms à effectuer, faites-les de préférence à pied.  
La marche a de nombreux bienfaits...

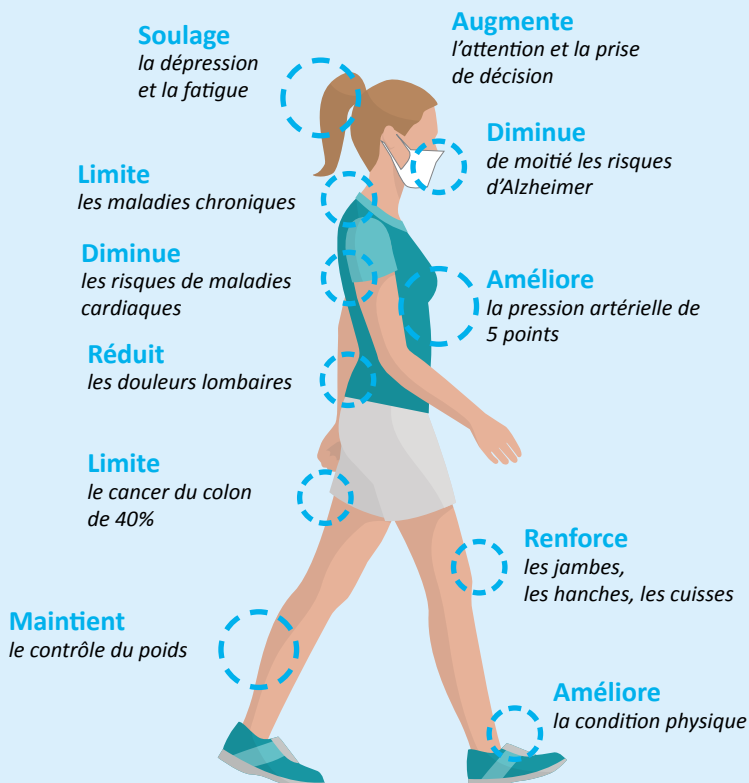

## L'Isle-Adam soutient Beyrouth

À l'initiative de Sébastien Poniatowski, L'Isle-Adam a rejoint le Collectif d'élus des villes d'Ile-de-France, initié par la Région, pour participer aux efforts de reconstruction de Beyrouth.

À cette occasion, la Semaine du Liban qui se déroulera du 22 au 28 novembre, permettra l'organisation de manifestations au profit de la réhabilitation et de la reconstruction de la capitale libanaise. Un cèdre du Liban sera notamment planté dans le parc Manchez lors de la journée de la plantation.

## Opération de dépistage COVID-19



À l'initiative de sa Présidente Valérie Péresse, la Région Ile-de-France a mis à disposition de la Ville, le mercredi 23 septembre, un centre de dépistage Covid-19 gratuit, avec l'installation de son bus itinérant «MobilTest», sur la Place du Marché. Des tests virologiques de type RT-PCR ont été effectués sur l'ensemble de la journée par des professionnels de santé secondés par l'équipe locale de la Croix-Rouge et des sapeurs-pompier.



## Un pôle ambulatoire dédié aux seniors à l'hôpital Chantepie-Mancier

Le 1<sup>er</sup> septembre 2020, un hôpital de jour a ouvert à l'hôpital Chantepie-Mancier. Celui-ci vient en complément du service de consultations. Cette nouvelle antenne permet d'identifier en ambulatoire les divers facteurs de risques pour les seniors : troubles de la mémoire, risques de chute, dénutrition, dépression et isolement...

Dans un but de prévention ou d'accompagnement de la perte d'autonomie, des professionnels évaluent l'état de santé des seniors. L'entrée en hôpital de jour s'effectue sur prescription médicale du médecin traitant, spécialiste ou hospitalier. Renseignements sur le site : [chantepiemancier.fr](http://chantepiemancier.fr)



### La Clinique Conti développe ses parcours de soin

Depuis fin août, la Clinique Conti propose des séjours-bilan en hôpital de jour pour les parcours de soin liés à l'obésité, l'orthopédie, la chirurgie du rachis, le traitement des cancers colorectaux et du sein. Cette unité de médecine vient renforcer les prises en charge ambulatoires chirurgicales déjà opérationnelles depuis plusieurs années.

## Pharmacies de garde

La nuit, appeler la gendarmerie  
au 01 34 69 73 30

### Dimanche 4 octobre

Pharmacie Parmentier  
Beaumont-sur-Oise : 01 34 70 00 19

### Dimanche 11 octobre

Pharmacie Arvin  
Beaumont-sur-Oise : 01 34 70 28 96

### Dimanche 18 octobre

Pharmacie Dodin  
L'Isle-Adam : 01 34 69 03 73

### Dimanche 25 octobre

Pharmacie Villemont  
Mériel : 01 34 21 52 38

### Dimanche 1<sup>er</sup> novembre

Pharmacie Villemont  
Mériel : 01 34 21 52 38

### Dimanche 8 novembre

Pharmacie Vaudou  
Persan : 01 30 34 61 20

### Dimanche 15 novembre

Pharmacie Baudet  
Bruyère-sur-Oise : 01 34 70 21 26

### Dimanche 22 novembre

Pharmacie Raby  
Parmain : 01 34 73 01 90

### Dimanche 29 novembre

Pharmacie Chapel  
Mériel : 01 34 21 62 62

### Dimanche 6 décembre

Pharmacie du centre  
L'Isle-Adam : 01 34 69 01 73

### Dimanche 13 décembre

Pharmacie Choux  
Méry-sur-Oise : 01 30 36 34 66

### Dimanche 20 décembre

Pharmacie Magnier  
Chaumontel : 01 30 35 03 12



## La semaine bleue

Semaine nationale des seniors  
*Ensemble, bien dans son âge, bien dans son territoire*  
Du 5 au 8 octobre

Bien vivre son âge, dans son territoire, c'est être coutumier de parler de prévention et de la perte d'autonomie. Il s'agit avant tout de bien vivre avec son corps, en conservant le plus longtemps possible une mobilité qui constitue la meilleure garantie de pouvoir bouger dans son territoire.

Le CCAS vous propose plusieurs activités :

- Atelier santé « Pas APA\* vers le mieux-être », en partenariat avec l'association Elan Santé (*\*Activité Physique Adaptée*)
- Confection de bijoux, atelier poterie avec de l'argile sans cuisson, suivie d'un goûter, *en partenariat avec le Comité des Fêtes*
- Stages Sport-Santé-Seniors, des activités escrime pour les seniors, *en partenariat avec l'association Escrime-S*

Inscription au CCAS, 4 rue Dambry  
01 34 69 03 29 - [centre.social@ville-isle-adam.fr](mailto:centre.social@ville-isle-adam.fr)



# La Scène Adamoise



## Show must go on !

Après plusieurs mois de fermeture pour raisons sanitaires, la Scène Adamoise lève enfin son rideau ! Toute l'équipe a profité de cette période pour vous concocter un programme riche et varié !

Le samedi 24 octobre, les enfants seront ravis d'assister au spectacle « **Et s'il était une fois** », un conte musical et chorégraphique dans lequel quatre danseurs-comédiens interprètent une dizaine de personnages pour faire voyager petits et grands dans le monde féerique de Pierre Pantin...

Début novembre, les show man **Redouane Bougheraba** (issu du Jamel Comedy Club) et Az vous

proposeront un spectacle rempli d'humour où se mêleront autodérision et improvisation. S'en suivront **une soirée caritative autour du cabaret et de la magie** par le Lions Club, les concerts de musique **Jazz au Fil de l'Oise et de Jean-Jacques Milteau** ainsi que la pièce de théâtre « **Bébé à bord** ». Une comédie désopilante qui vous replongera dans les joies du pouponnage...

Puis en fin d'année, le traditionnel **marché de Noël** organisé par Terre d'Europe précèdera la comédie « **Ma lettre au Père Noël** ». La saison se clôturera par **un triple concert jazz des Chick'n Art** le 12 décembre... Autant de moments d'évasion que nous vous proposons de vivre à la Scène Adamoise !



Retrouvez le programme culturel sur notre site : [ville-isle-adam.fr](http://ville-isle-adam.fr)  
Réservation auprès de l'Office de tourisme au 01 34 69 41 99

## Cinéma Le Conti



## #RetourVersLeConti

Toute l'équipe du cinéma Le Conti vous accueille dans le respect des règles sanitaires.

Alors, n'hésitez plus à vous faire une toile et à réinvestir les salles obscures qui vous ont tant manqué !





## Exposition

### « Yang Ermin. La réapparition de la couleur »

#### Jusqu'au 14 février 2021

Le musée d'Art et d'Histoire Louis-Senlecq consacre une exposition à l'artiste chinois Yang Ermin (1971 - ), connu à l'international comme l'un des acteurs majeurs du renouveau de la peinture au lavis à laquelle il introduit des couleurs intenses. Le lavis traditionnel chinois se caractérise en effet depuis le X<sup>e</sup> siècle, par l'utilisation unique de l'encre noire.

Yang Ermin accorde une place fondamentale dans son œuvre à la peinture de paysage, qui constitue le genre le plus noble dans la peinture chinoise classique. L'exposition du musée d'Art et d'Histoire Louis-Senlecq est centrée sur le paysage et présente également quelques natures mortes, autre sujet de prédilection de l'artiste.

Au-delà de l'intérêt du musée d'Art et d'Histoire Louis-Senlecq pour le paysage, thématique largement représentée dans les collections du musée adamois autour de la figure prééminente de Jules Dupré (1811-1889), il s'agit avec cette exposition d'en proposer une autre vision, en confrontant deux conceptions de la peinture de paysage – celle de l'Extrême Orient et celle de l'Occident.

À l'occasion des **jours du Patrimoine**, de nombreux Adamois sont venus découvrir cette nouvelle exposition.

Retrouvez l'*agenda des manifestations organisées autour de cette exposition page 23.*



#### Hommage à Michel Leneveu

Peintre autodidacte, Michel Leneveu nous a quittés le 4 juillet dernier pour « peindre les étoiles ». Artiste reconnu dans le Val d'Oise, il était très impliqué dans l'organisation des expositions de peinture et de sculpture. Pendant plus de 16 années, Michel Leneveu a été le Président de l'association « Prisme et Nuances ». Il a ainsi créé les salons de printemps d'œuvres sur papier et d'art contemporain et la biennale de l'aquarelle.



### Bibliothèque municipale Georges Duhamel

Programmation mensuelle animée par les bibliothécaires :

- **Pour les adultes**

Petit déjeuner littéraire : un mardi par mois à 10h, le mois suivant un samedi à la même heure

- **Pour les adolescents**

Les Dévoreurs de livres (12 ans et plus) : un samedi par mois à 15h

- **Pour les enfants**

Matin des bouts de chou (0-3 ans)  
un mercredi par mois à 10h45

Histoires par-ci par-là (4-7 ans)  
un mercredi par mois à 10h30

Le Fantastique Club (8-11 ans)  
un mercredi par mois à 15h



## Cinéma en plein air à La Plage



28 août

“

*Pour une première, le cinéma en plein air à La Plage a été une vraie réussite. Dès l'an prochain, nous proposerons d'autres programmations sur ce magnifique site.*



**Michel GINOUX**  
Conseiller municipal en charge  
du festival du film en plein air



## Le bel été à La Plage !

Cette saison a été particulière, COVID-19 oblige, avec la mise en place de mesures sanitaires strictes de l'Agence Régionale de Santé afin de pouvoir ouvrir la Plage au public, l'accès étant limité à 1000 personnes.

Les jeux aquatiques pour les enfants et le Paddle étaient deux activités nouvelles, de même que la boutique de la Plage. Le tout remportant un vif succès au même titre que la location de transats et parasols.

Ce fut une belle saison pour les Adamois et visiteurs venus profiter de ce site d'exception.



## Hommage à Serge Boccara

Le 28 juin dernier, l'artiste Serge Boccara nous a quittés. Ses obsèques ont eu lieu le 6 juillet à l'église de L'Isle-Adam.

Chanteur, imitateur, chansonnier, il a débuté dans les cabarets dans les années 70. Il a participé à de nombreuses émissions de télévision telles que le Bigdill, l'Or à l'appel avec Vincent Lagaff ou encore La classe sur France 3 avec Fabrice.

Pendant de nombreuses années, il a animé au Restaurant de la Plage des dîners-spectacles, soirées cabaret qu'il a fait vivre avec passion. Il a aussi donné leur chance à de nombreux jeunes talents de monter sur scène.



# SORTIR à L'Isle-Adam

## MUSÉE D'ART ET D'HISTOIRE LOUIS-SENLECQ

### TOUS PUBLICS :

Le premier dimanche de chaque mois : entrée libre

Tous les dimanches : visite guidée gratuite à 15h (groupe limité à 10 personnes)

### Samedi 14 novembre

Nuit européenne des musées

Ouverture du musée jusqu'à 22h.

Entrée libre à partir de 18h  
18h : Soirée « Contes chinois »  
(sur réservation)

Tous publics à partir de 3 ans

### Mercredi 9 décembre, de 10h à 11h30

Projection de courts métrages d'animation « Impression de montage et d'eaux » et autres histoires des Studios d'Art de Shanghai, dessins au lavis d'encre

Tous publics à partir de 3 ans  
Entrée libre (sur réservation)

### JEUNE PUBLIC

Livret-jeux remis à chaque enfant lors de sa visite de l'exposition

### « L'Atelier du mercredi »

de 14h à 16h30

Pour les enfants de 6 à 14 ans,  
Tarifs : 7 € (4 € pour les Adamois), sur réservation (limite de 5 participants)

### Les mercredis du mois de novembre (4, 18 et 25)

Encres soufflées

### Les mercredis du mois de décembre (2, 9 et 16)

Paysage au lavis d'encre de Chine

### Stages vacances scolaires

Pour les 6-14 ans

Tarifs : 14,50 € (8 € pour les Adamois), sur réservation (limite de 5 participants)

### Les 21 et 22 octobre, de 14h à 16h

Paysage et nature morte

Dessin à l'encre, collage de tissus et papiers, effets colorés de matières et de textures

## L'AGENDA

### Du 1<sup>er</sup> au 11 octobre

Exposition « Chercher Vincent »

Château Conti

### Du 2 au 4 octobre

Fête du vélo

Centre-ville

### Du 5 au 8 octobre

Semaine Bleue

Centre social Sœur Joannès

Organisée par le CCAS

### Dimanche 11 octobre de 10h à 17h

Brocante des enfants

Cour de l'école Balzac

Organisée par les AVF

### Samedi 24 octobre à 15h30

Théâtre « Et s'il était une fois »

Scène Adamoise

### Du 4 au 17 novembre

Exposition Sylvie Dala

Château Conti

### Vendredi 6 novembre à 21h

Humour : Redouane Bougheraba et Az

Scène Adamoise

### Samedi 7 novembre à 15h

Championnat d'orthographe

Salons d'honneur de l'Hôtel de Ville

### Mercredi 11 novembre

Commémoration de l'Armistice de la 1<sup>ère</sup> Guerre mondiale

Place des Combattants

Monument aux Morts de l'Hôtel de Ville

Organisée par l'UNC

### Vendredi 13 et samedi 14 novembre à 20h30

Soirée caritative Cabaret magique

Scène Adamoise

Organisée par le Lions Club

### Samedi 14 novembre à 11h

Réception des nouveaux Adamois

Salons d'honneur de l'Hôtel de Ville

Ville

### Dimanche 15 novembre à 17h

Jazz au Fil de l'Oise

Scène Adamoise

### Du 18 novembre au 1<sup>er</sup> décembre

Exposition M. Grassi

Château Conti

### Vendredi 20 novembre à 21h

Concert jazz Jean-Jacques Milteau  
Gospel Soul n'blues

Scène Adamoise

### Samedi 28 et dimanche 29 novembre

Marché de Noël

Scène Adamoise

Organisé par Terre d'Europe

### Samedi 5 décembre

Commémoration en hommage aux morts pendant la Guerre d'Algérie et les combats au Maroc et en

Tunisie

Organisée par l'UNC

### Samedi 5 et dimanche 6 décembre de 10h à 18h

Salons d'auteurs

Château Conti

### Samedi 5 décembre à 21h

Théâtre « Bébé à bord »

Scène Adamoise

### Du 8 au 22 décembre

Exposition Dominik Barbe

Château Conti

### Mardi 8 et mercredi 9 décembre de 9h à 17h

Distribution des colis de Noël

Cafétéria du Centre sportif Amélie

Mauresmo

### Mercredi 9 décembre à 15h30

Théâtre « Ma lettre au Père Noël »

Scène Adamoise

### Samedi 12 décembre à 18h30

Triple concert jazz

Scène Adamoise

### Mercredi 16 décembre à 15h

Spectacle de Noël « La folle

journée de Julie et compagnie »

Scène Adamoise

Gratuit

### Du 18 au 24 décembre

Village de Noël

Cour de l'hôtel de ville

Organisée par l'ACIA

### Samedi 19 décembre à 17h

Chants de Noël et embrasement du Castelrose

Place du marché

### Du 20 au 29 décembre

Patinoire

Parking du Castelrose



LES NOUVEAUTÉS DES  
COMMERÇANTS**Les Demoiselles**

Prêt-à-porter

Une boutique de prêt-à-porter pas comme les autres et souvent appelée « La petite caverne d'Ali Baba ». Les Demoiselles n'ont qu'un seul slogan : « Choisissez votre style » ! Vous y serez accueilli chaleureusement.

24 rue Saint Lazare

**Les enfants terribles**

Bar à vin - restaurant à la carte créative élaborée sous le signe du partage, sous forme de tapas. Vous pourrez tout goûter, à deux ou à plusieurs !

33 Grande Rue

06 72 98 34 19

**La Maisonnette d'Adam**

Un monde pour grandir

Concept store kids

Vous connaissez « La Maison d'Adam » ? Découvrez « La Maisonnette d'Adam » qui vous accompagnera pour la décoration, le mobilier, les articles de puériculture et enfin le prêt-à-porter de vos chérubins.

10 Grande Rue

01 34 73 34 25

maisonnettedadam.com

**Entreprise Ridé**

Menuiserie extérieure

Aménagement d'intérieur

Fabrication de meubles

Ridé Jean-François

jf.ride@hotmail.fr

550 Parc de Cassan

06 73 80 19 39 - 01 34 08 59 22

**Chausséa**

(à la place de La Halle aux Chaussures)

C.cial Le Grand Val - Parking

01 34 08 05 93

**Eram**

(à la place de Texto)

C.cial Le Grand Val

01 34 73 26 77

NOUVELLES ENSEIGNES ET  
DEVANTURES

Conformément au Règlement Local de  
Publicité (RLP)

**Concept store Lilybulle**

22 avenue des Ecuries (et 35 Grande rue)

01 34 73 18 69

**L'Or et la Manière**

27 Grande Rue

**Sonance Audition**

Julien Vidal

15 Grande Rue

01 34 08 51 66

lisleadam@sonance-audition.fr

CHANGEMENT DE  
PROPRIÉTAIRE**Boutique Coco**

22 rue Saint-Lazare

Valérie Brys

01 34 69 44 14 - 06 99 80 68 36

valerie.brys@bbox.fr

FB : Boutique Coco L'Isle-Adam

**Havas Voyages**

1 rue Saint Lazare

01 34 69 05 23

## MÉDICAL ET PARAMÉDICAL

**Diet Plus**

Centre de rééquilibrage alimentaire

Chrystèle Gaignard

Coach dietplus L'Isle-Adam

06 28 57 03 56

lisleadam@dietplus.fr

Facebook : dietplus l'Isle Adam

C.Cial Le Grand Val

Un nouveau logo  
pour le marché !

Cette nouvelle identité graphique est le reflet de ce lieu de vie. Fraîche et colorée, elle met en avant la diversité des produits de qualité proposés par les différents commerçants.



## Bientôt un nouveau site internet !

Cette nouvelle mandature va débuter avec le lancement d'un nouveau site internet courant octobre. Plus dans l'air du temps, cet outil est conçu de manière à s'adapter aux nouveaux modes d'utilisation d'internet via les Smartphones, tablettes...

Alliant qualités esthétiques et visuelles, il va privilégier les grandes images.

Cette nouvelle interface va gagner en lisibilité et en fluidité de navigation grâce à la mise en valeur des accès directs. Les internautes optimiseront ainsi du temps et des clics !

La nouvelle présentation des actualités, sous forme de mosaïque, permettra une hiérarchisation des informations en fonction de leur importance.

L'agenda des manifestations a également été revu et offrira désormais la possibilité de mettre en avant un événement longue durée. Des filtres, simplifiant les recherches par date, catégorie ou thématique, lieu ou encore type de public seront ajoutés.

Vous pourrez consulter plus facilement les sites internet des structures présentes sur le territoire adamois tels que ceux de la Scène Adamoise, du musée, de la bibliothèque, du cinéma, de La Plage ou encore de l'Office de Tourisme et de la communauté de communes (CCVO3F).

Afin que vous puissiez suivre facilement tout ce qui se passe sur la ville, en un coup d'œil, vous découvrirez les dernières publications et vidéos et resterez connectés avec L'Isle-Adam grâce aux réseaux sociaux (Facebook et Instagram) ou encore la newsletter.

Grâce à une toute nouvelle fonctionnalité, vous pourrez vous abonner aux rubriques de votre choix en cliquant sur « abonnement à ses centres d'intérêts ». Dès qu'une mise à jour sera effectuée sur l'une de ces pages du site, vous recevrez une notification.

Pour finir, afin de développer le concept de proximité, une carte référençant les différents quartiers ainsi que les rues vous permettra de découvrir les équipements municipaux et commerçants autour de chez vous, les écoles ou bureau de vote de votre secteur, les jours de collecte des déchets...

Nous vous invitons à découvrir cette toute nouvelle version du site de la ville très prochainement sur [ville-isle-adam.fr](http://ville-isle-adam.fr) que la Municipalité a eu à cœur de refondre afin de vous simplifier la vie, tout en vous faisant bénéficier de nombreux services et démarches en ligne.



## Les nouveautés numériques !

- Cet été, les réservations pour La Plage ont pu se faire en ligne via la plateforme de rendez-vous !
- Les classes mobiles : des chariots équipés de 16 tablettes vont sillonner les écoles primaires.
- Le renouvellement des PC des services municipaux est en cours.



## Groupe « Union pour L'Isle-Adam Ville Parc » Tribune de la majorité

Interview d'Aurélie Procoppe, Adjointe au Maire en charge de la Vie associative, du Sport et des Événementiels

*Qu'est-ce que cette nouvelle Fête du vélo ?*

C'est un engagement fort de la Municipalité. Cette 1<sup>ère</sup> édition de la Fête du vélo se veut accessible à tous bien au-delà de l'aspect sportif et festif. De l'inauguration de la boucle des bords de l'Oise au défilé de vélos décorés, en passant par la santé ou l'alimentation, c'est une journée entièrement consacrée au vélo qui vous attend ! Des ateliers seront proposés pour tous les âges. Vous trouverez le programme dans le dossier spécial de notre magazine. Venez nombreux participer à cette fête où de nombreuses surprises vous attendent !

*Les activités des associations sportives et culturelles ont repris. Toutes les conditions sont-elles réunies pour les pratiquer ?*

Dans le contexte actuel, tout a été mis en œuvre pour que la reprise se fasse dans les meilleures conditions. Je remercie l'ensemble des acteurs qui ont rendu cela possible, de nos services aux dirigeants des clubs et associations qui ont su être réactifs et adapter leurs pratiques aux contraintes imposées par les différents protocoles. J'en profite pour souhaiter une belle saison sportive et culturelle à tous.

*Quels sont les grands projets de la mandature dans le domaine du sport ?*

En plus du programme ambitieux du développement des circulations douces, je travaille activement avec Joël Moreau, adjoint à l'urbanisme et Morgan Touboul, adjoint au cadre de vie au grand projet de la plaine des sports (piste d'athlétisme, parcours santé, skatepark, terrain multisports et tennis) ainsi qu'à l'agrandissement du Centre sportif A.Mauresmo. Ce sont des projets que nous tenons à réaliser en tenant compte bien sûr de nos contraintes budgétaires sans pour autant brider nos objectifs.

## Groupe « Oxygène » Tribune de l'opposition

Bouffée d'oxygène

Notre arrivée bouleverse les habitudes. Se croyant toujours en 2014, le Maire s'était attribué l'ensemble des sièges au conseil communautaire... mal lui en a pris : battu au Tribunal Administratif, il a du intégrer Carine Pelegrin au sein de cette assemblée.

Nous avons demandé, dès le conseil municipal du 12 juin, la communication des devis et factures concernant l'achat de véhicules auprès d'un concessionnaire d'Osny. Cette marque étant présente sur notre ville, pourquoi ne pas faire appel au commerçant adamois ? Le maire a refusé de nous communiquer ces pièces mais après 3 mois et un rappel de la loi, nous allons enfin pouvoir les consulter... à suivre !

Avec plus d'1.000.000 € de réserves, nous avons proposé, lors du vote du budget, de faire un effort exceptionnel en faveur des familles, en améliorant l'encadrement de l'accueil scolaire tout en baissant son tarif, des associations en attribuant des subventions pour amortir la chute des recettes de sponsoring et limiter la hausse des cotisations, et de l'investissement pour la transition énergétique. Le Maire a jugé que cela n'avait aucun intérêt.

Que dire lorsque le Maire refuse de voter un vœu politique contre l'extension du T4 Roissy pour préserver notre environnement sous prétexte qu'il n'y aurait pas de nuisances aériennes sur notre ville ? A écouter son délégué en charge du dossier, il n'aurait reçu qu'un seul mail à ce sujet en 6 ans... alors pourquoi nommer un délégué à ce sujet ? Pourtant son avis ne fait pas l'unanimité au sein de sa famille politique : S. Meurant Sénateur et Président des LR 95 a voté contre le T4 ! Et vous qu'en dites-vous ?

C. Pelegrin, E. Legris et C. Muller

[www.oxygene2020.fr](http://www.oxygene2020.fr)



**Prochain Conseil municipal**

**Vendredi 16 octobre à 19h**

Hôtel de ville

*Retrouvez l'ordre du jour et le compte rendu du Conseil municipal sur notre site :*

[ville-isle-adam.fr](http://ville-isle-adam.fr)

Conseil communautaire de la CCVO3F

**Vendredi 2 octobre à 19h**

Hôtel de ville



## La guerre de 1870 à L'Isle-Adam et Parmain

Racontée par des personnalités ayant vécu ces événements

C'était il y a 150 ans...

Fin juin 2020, l'association *Les Amis de L'Isle-Adam* a édité un cahier de l'histoire consacré aux événements qui se sont déroulés à L'Isle-Adam et à Parmain au cours de la guerre de 1870 contre les Prussiens. Ce sont des personnalités locales qui racontent au jour le jour ce qu'elles ont vécu ou perçu de ces événements. Parmi celles-ci, l'Abbé Grimot, curé de la paroisse de L'Isle-Adam, le pharmacien Emile Capron qui avait une officine à Parmain, puis à L'Isle-Adam, le docteur Dominique Abbadie de L'Isle-Adam, Alexandre-Désiré Denise, Maire de Parmain de 1876 à 1878...

On y découvre également les exactions des Prussiens envers la population, faisant même régner la terreur après que des résistants français (francs-tireurs) eurent érigé une barricade sur l'île du Prieuré en bordure du pont du milieu (détruit par le génie français au début de la guerre). Si la ville de L'Isle-Adam fut relativement épargnée, il n'en fut pas de même de la ville de Parmain qui aura de nombreuses maisons incendiées en représailles.

Le peintre adamois Octave Volant a immortalisé sur une toile l'attaque de la barricade par les Prussiens.

Renseignements au 01 74 56 11 28  
[lesamisdelisleadam@free.fr](mailto:lesamisdelisleadam@free.fr)



### Bienvenue

**15/06** - Hervin Drillon Nériss  
**22/06** - Allain Agathe  
**10/07** - Faradji Starico Elena  
**13 /07** - Volut Madenn  
**20 /07** - Al-Saadi Adam  
**16/08** - Domazon Didon Soëlyan  
**23/08** - Payet Ambre Giulia



### Félicitations

**13/06** - Kone Sourou et Soumahoro Aichata  
**04/07** - Ramos-Pais David et Rodrigues Céline-Marie  
**01/08** - Moisan Jérôme et Dagnicourt Emmanuelle  
**24/08** - Del Braccio Laurent et Brochet Elodie

### ÉTAT CIVIL



L'Isle-Adam



# Fête du vélo #1

## du 2 au 4 octobre

