

小鬼湖重要濕地(國家級)保育利用
計畫(第一次檢討) (草案)

內政部

中華民國 113 年 1 月

<p style="text-align: center;"><u>小鬼湖重要濕地(國家級)保育利用計畫(第一次檢討)(草案)</u> <u>審核摘要表</u></p>		
項目	說明	
<u>重要濕地保育利用計畫名稱</u>	<u>小鬼湖重要濕地(國家級)保育利用計畫(第一次檢討)案</u>	
擬定法令依據	濕地保育法第 <u>19</u> 條	
<u>檢討擬定機關</u>	內政部	
本案公開展覽 起迄日期	公開徵求意見	<u>112 年 4 月 14 日東育字第 1127340322 號函</u>
	<u>公 開 展 覽</u>	
	公 開 說 明 會	
人民或團體對本案之反映意見		
本案提交內政部重要濕地審議小組審核結果	部	級

<p align="center">小鬼湖重要濕地(國家級)保育利用計畫(第一次檢討)(草案) 變更內容摘要表</p>					
<p align="center">基本資料</p>					
<u>濕地名稱/等級</u>	<u>小鬼湖重要濕地/國家級</u>		<u>濕地類型</u>	<u>高山湖泊型濕地</u>	
<u>重要濕地面積(公頃)</u>	<u>原計畫</u>	<u>18.02</u>	<u>保育利用計畫面積(公頃)</u>	<u>原計畫</u>	
	<u>檢討後</u>			<u>檢討後</u>	
<u>所在縣(市)鄉鎮市區</u>	<u>臺東縣卑南鄉</u>		<u>原計畫核定(年)</u>	<u>107年7月</u>	
<u>章名</u>		<u>變更內容摘要</u>	<u>變更理由</u>	<u>對應頁碼</u>	
<u>第一章</u>	<u>計畫目標</u>	<u>第一節保育利用定位</u>	<u>參酌自保育利用計畫發布實施以來，近幾年小鬼湖重要濕地的變化，調整計畫定位及目標。</u>	<u>pp.1</u>	
<u>第二章</u>	<u>計畫範圍及年期</u>	<u>計畫年期為25年。</u>	<u>依濕地保育法施行細則第5條規定，更新計畫目標年。</u>	<u>pp.3</u>	
<u>第三章</u>	<u>上位及相關綱領、計畫之指導事項</u>	<u>上位計畫、相關法規及計畫資料更新。</u>	<u>依近年新擬定之上位、相關法規及計畫更新資料。</u>	<u>pp.6-14</u>	
<u>第四章</u>	<u>水資源系統、生態資源與環境之基礎調查及分析</u>	<u>自然環境、水資源系統及生態資源資料更新。</u>	<u>依近年之自然環境、水資源系統及生態資源更新資料。</u>	<u>pp.15-25</u>	
<u>第五章</u>	<u>當地社</u>	<u>發展沿革、人</u>	<u>依近年之發展沿</u>	<u>pp.26-29</u>	

<u>章</u>	<u>會、經濟之調查及分析</u>	<u>口、產業及人文景觀資料更新。</u>	<u>革、人口、產業及人文景觀更新資料。</u>	
<u>第六章</u>	<u>土地及建築使用現況</u>	<u>現況使用、土地使用分區及土地權屬資料更新。</u>	<u>現況使用、土地使用分區及土地權屬資料更新。</u>	<u>pp.30-31</u>
<u>第七章</u>	<u>具生態及環境價值之應優先保護區域</u>	<u>依 107-108 年、109-110 年度生態監測計畫調查資料更新。</u>	<u>依近年之生態監測計畫調查更新應優先保護地區。</u>	<u>pp.39-40</u>
<u>第八章</u>	<u>課題與對策</u>	<u>依近 5 年實施狀況更新課題說明及對策內容。</u>	<u>依近年之實施狀況更新課題與對策。</u>	<u>pp.41-42</u>
<u>第九章</u>	<u>規劃構想</u>	<u>維持原 1 種分區。</u>	<u>依允許明智利用項目不同，部分配合季節性調整開放時間</u>	<u>pp.43-44</u>
<u>第十章</u>	<u>濕地系統功能分區及允許明智利用項目</u>	<u>1.維持原來分區範圍。 2.提供原住民族傳統祭儀使用。</u>	<u>依原住民族傳統祭儀使用，以利於經管。</u>	<u>pp.45-46</u>
<u>第十一章</u>	<u>保育、復育、限制或禁止行為、維護</u>	<u>維持原規範。</u>	<u>維持原規範。</u>	<u>pp.47-48</u>

	<u>管理之規定或措施</u>			
<u>第十二章</u>	<u>水資源保護及利用管理計畫</u>	<u>建議維持東側入水口、西側出水口作為水質監測位置。</u>		<u>pp.49-51</u>
<u>第十三章</u>	<u>緊急應變及恢復措施</u>	<u>分為3級緊急應變層級及相應措施。</u>	<u>因應本濕地環境條件，更新緊急應變及恢復措施。</u>	<u>pp.52-57</u>
<u>第十四章</u>	<u>財務與實施計畫</u>	<u>1.小鬼湖重要濕地(國家級)水質監測系統建置</u> <u>2.小鬼湖重要濕地(國家級)動植物與環境調查監測計畫</u> <u>3.小鬼湖重要濕地(國家級)環境改善措施與環境教育推廣</u> <u>4.小鬼湖重要濕地(國家級)保育利用計畫檢討作業</u>	<u>參酌本濕地實質計畫作業內容，變更財務與實施計畫內容。</u>	<u>pp.58-60</u>
<u>第十五章</u>	<u>其他相關事項</u>	<u>協調農業部林業及自然保育署臺東分署(依所轄管理範圍分工)共同辦理。</u>	<u>協調農業部林業及自然保育署臺東分署(依所轄管理範圍分工)共同辦理。</u>	<u>pp.61</u>

目錄

第一章 計畫目標	1
第一節 保育利用定位	1
第二節 計畫目標	1
第三節 近年執行情形	1
第四節 檢討目的	1
第二章 計畫範圍及年期	3
第一節 重要濕地範圍	3
第二節 保育利用計畫範圍	3
第三節 計畫年期	3
第三章 上位及相關綱領、計畫之指導事項	6
第一節 上位計畫	6
第二節 相關法規及計畫	11
第三節 小結	14
第四章 水資源系統、生態資源與環境之基礎調查及分析	15
第一節 自然環境	15
第二節 水資源系統	18
第三節 生態資源	20
第五章 當地社會、經濟之調查及分析	27
第一節 發展沿革	27
第二節 人口	27
第三節 產業	30
第四節 人文景觀	30
第六章 土地及建築使用現況	31
第一節 現況分析	31
第二節 土地使用分區	31
第三節 土地權屬	32

第七章 具生態及環境價值之應優先保護區域	40
第八章 課題與對策	42
第九章 規劃構想	44
第一節 規劃理念	44
第二節 規劃構想	44
第十章 濕地系統功能分區及允許明智利用項目	46
第一節 濕地系統功能分區	46
第二節 允許明智利用項目	47
第十一章 保育、復育、限制或禁止行為、維護管理之規定或措施	48
第十二章 水資源保護及利用管理計畫	50
第一節 保護標的	50
第二節 濕地水質定期監測	50
第三節 濕地水資源管理	51
第十三章 緊急應變及恢復措施	53
第一節 擬定目的	53
第二節 應變層級分類	53
第十四章、財務與實施計畫	59
第一節 財務與實施計畫	59
第二節 應辦及配合事項	60
第十五章、其他相關事項	62
附錄一、大事紀	63
附錄二、相關計畫摘要表	64
附錄三、生態資源物種名錄	67
附錄四、地籍清冊	211

附錄五、民眾意見徵詢意見	212
附件一 相關單位函覆意見一覽表	216
參考資料.....	217

表目錄

表 3-1 小鬼湖重要濕地(國家級)上位計畫彙整表	6
表 3-2 小鬼湖重要濕地(國家級)相關法規綜整表	11
表 3-3 政策指導計畫綜整表	13
表 4-1 中央氣象署阿禮氣象站 107-111 年溫度與降水量資料.....	16
表 4-2 小鬼湖重要濕地(國家級)水質資料	20
表 5-1 屏東縣霧台鄉近 10 年人口統計	28
表 5-2 屏東縣霧台鄉阿禮村 111 年至 112 年 3 月人口統計	28
表 5-3 臺東縣卑南鄉 109-112 年人口統計.....	29
表 5-4 臺東縣卑南鄉東興村 111 年至 112 年 3 月人口統計	29
表 6-1 小鬼湖重要濕地土地類別變遷面積分析表.....	34
表 10-1 允許明智利用項目表	47
表 12-1 濕地水質監測及其標準項目表	50
表 12-2 小鬼湖重要濕地(國家級)水質取樣點位	51
表 14-1 小鬼湖重要濕地(國家級)實施年期與經費需求概估表	60
表 14-2 應辦及配合事項一覽表	61

圖目錄

圖 1-1 大小鬼湖重要濕地(國家級)相對位置圖	2
圖 2-1 小鬼湖重要濕地(國家級)重要濕地及保育利用計畫範圍圖	4
圖 2-2 小鬼湖重要濕地(國家級)位置圖	5
圖 6-1 小鬼湖重要濕地(國家級)非都市土地使用編定圖	33
圖 6-2 小鬼湖重要濕地(國家級)非都市土地使用分區圖	33
圖 6-3 小鬼湖重要濕地 106 年 10 月及 107 年 12 月土地類別變遷分析示意圖	35
圖 6-4 小鬼湖重要濕地 108 年 9 月及 109 年 8 月土地類別變遷分析示意圖	36
圖 6-5 小鬼湖重要濕地 109 年 8 月及 110 年 3 月土地類別變遷分析示意圖	37
圖 6-6 小鬼湖重要濕地 110 年 3 月及 110 年 11 月土地類別變遷分析示意圖	38
圖 6-7 小鬼湖重要濕地與相關保護留區範圍重疊示意圖	39
圖 7-1 小鬼湖重要濕地原始闊葉林位置圖	40
圖 7-2 魯凱族地理分布區域與小鬼湖重要濕地位置圖	41
圖 10-1 小鬼湖重要濕地(國家級)功能分區圖	46
圖 12-1 小鬼湖重要濕地(國家級)水質取樣點位置	51
圖 13-1 重要濕地緊急應變及恢復措施處理作業流程圖	58

第一章 計畫目標

第一節 保育利用定位

小鬼湖重要濕地(國家級)位於中央山脈保育廊道(詳圖 1-1)，提供了野生動物遷徙、居住、食物之場域，豐富了此區域的動物資源，亦達成生態系之穩定與多樣性；並為魯凱族之聖地。因此，本計畫檢討以「維護高山原始湖泊生態系、保護原住民聖地」作為本重要濕地保育利用計畫之保育利用定位。

第二節 計畫目標

小鬼湖重要濕地(國家級)位於屏東縣霧台鄉與臺東縣卑南鄉的交界上，與大鬼湖皆為魯凱族的聖地。本區位於台灣最原始的高山湖泊生態環境，包括大鬼湖、紅鬼湖、小鬼湖、萬山神池、藍湖等，計畫目標為保護其周圍廣大的原始森林，以及分布於其中的臺灣稀有植物。因此，本計畫期能持續調查監測利本區域之豐富自然生態，使小鬼湖的生態環境提供作為維護生物多樣性，重要物種保育、水資源涵養、文化資產、景觀美質、科學研究、保存特殊地景及生態系統等棲地管理改善作業之依據，並擬定維護管理計畫等措施。

第三節 近年執行情形

有關本重要濕地保育利用計畫近年執行情形詳參附錄一。

第四節 檢討目的

原計畫自 107 年 7 月 12 日公告迄今已逾 5 年，因自然環境條件變化，為確保重要濕地之計畫目標因時因地制宜，爰依濕地保育法第 19 條規定辦理檢討。



圖 1-1 大小鬼湖重要濕地(國家級)相對位置圖

資料來源：(本計畫繪製。底圖產自內政地理資訊圖資雲整合服務平台)

第二章 計畫範圍及年期

第一節 重要濕地範圍

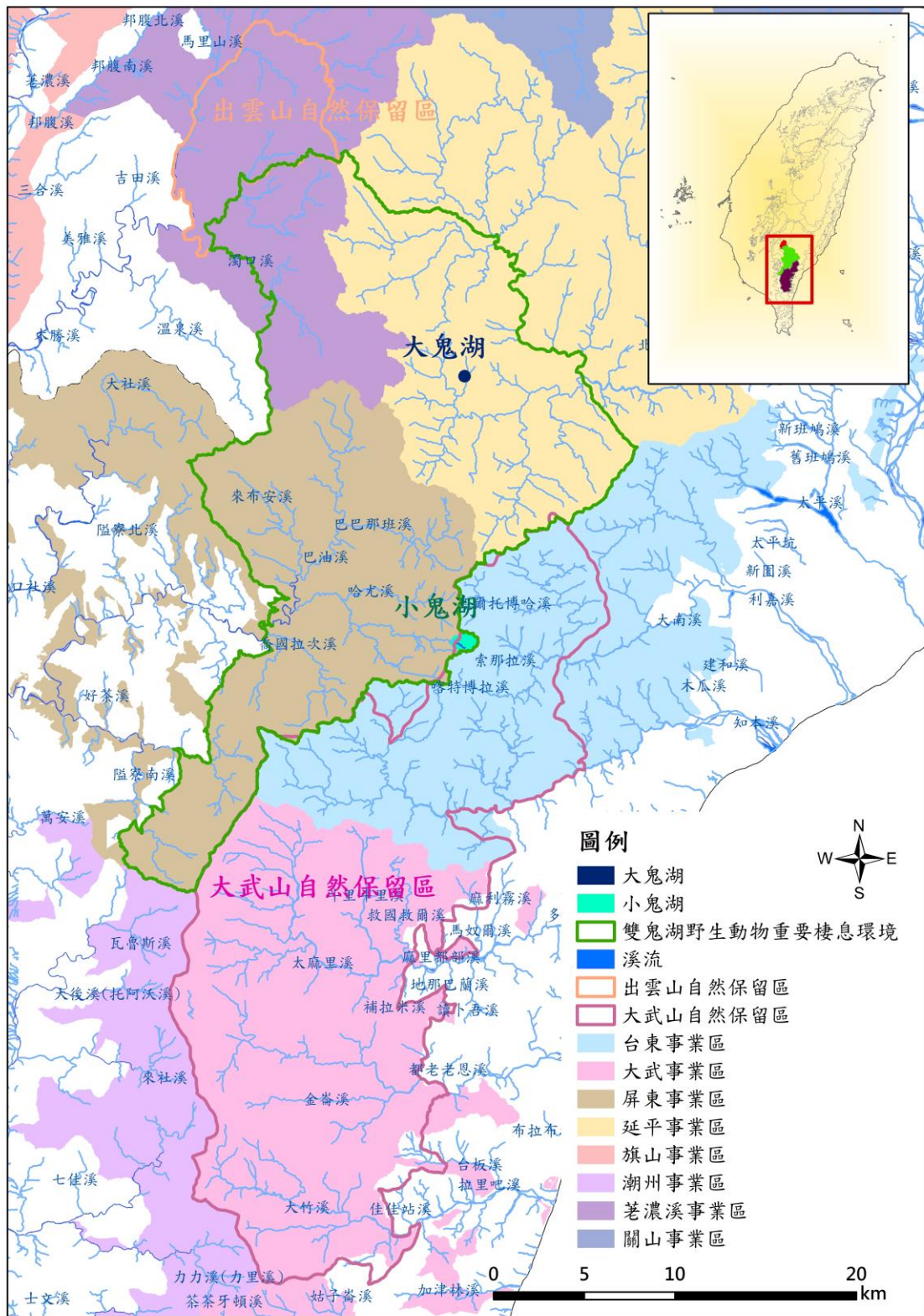
小鬼湖重要濕地(國家級)位於臺東縣卑南鄉，面積為 18.02 公頃，為濕地保育法第 40 條公告之國家級重要濕地，屬高山湖泊型濕地。本濕地坐落於中央山脈南段拉嘎拉嘎爾山西南方，位於大武山自然保留區及雙鬼湖野生動物重要棲息環境，隸屬屏東林區管理處所轄之屏東事業區 25 林班之一部分。面積為 18.02 公頃，海拔 2,050 公尺。(如圖 2-1)

第二節 保育利用計畫範圍

原計畫經本部 107 年 7 月 12 日台內營字第 1070811747 號公告實施，面積 18.02 公頃。

第三節 計畫年期

依據濕地保育法施行細則第 5 條規定：「本法第 15 條第 1 項第 1 款所訂計畫年期為 25 年」。爰本計畫以核定公告年為基年，計畫年期為 25 年。



圖 2-1 小鬼湖重要濕地(國家級)重要濕地及保育利用計畫範圍圖

資料來源：(本計畫繪製。底圖產自 112 年的衛星影像圖)



圖 2-2 小鬼湖重要濕地(國家級)位置圖

資料來源：(本計畫繪製。底圖產自內政地理資訊圖資雲整合服務平台)

第三章 上位及相關綱領、計畫之指導事項

為具體瞭解相關計畫、法規與本計畫之關聯性，作為小鬼湖重要濕地保育利用計畫之參考依據，以下茲針對本保育利用計畫之上位及相關法規及計畫等進行回顧與彙整分析。

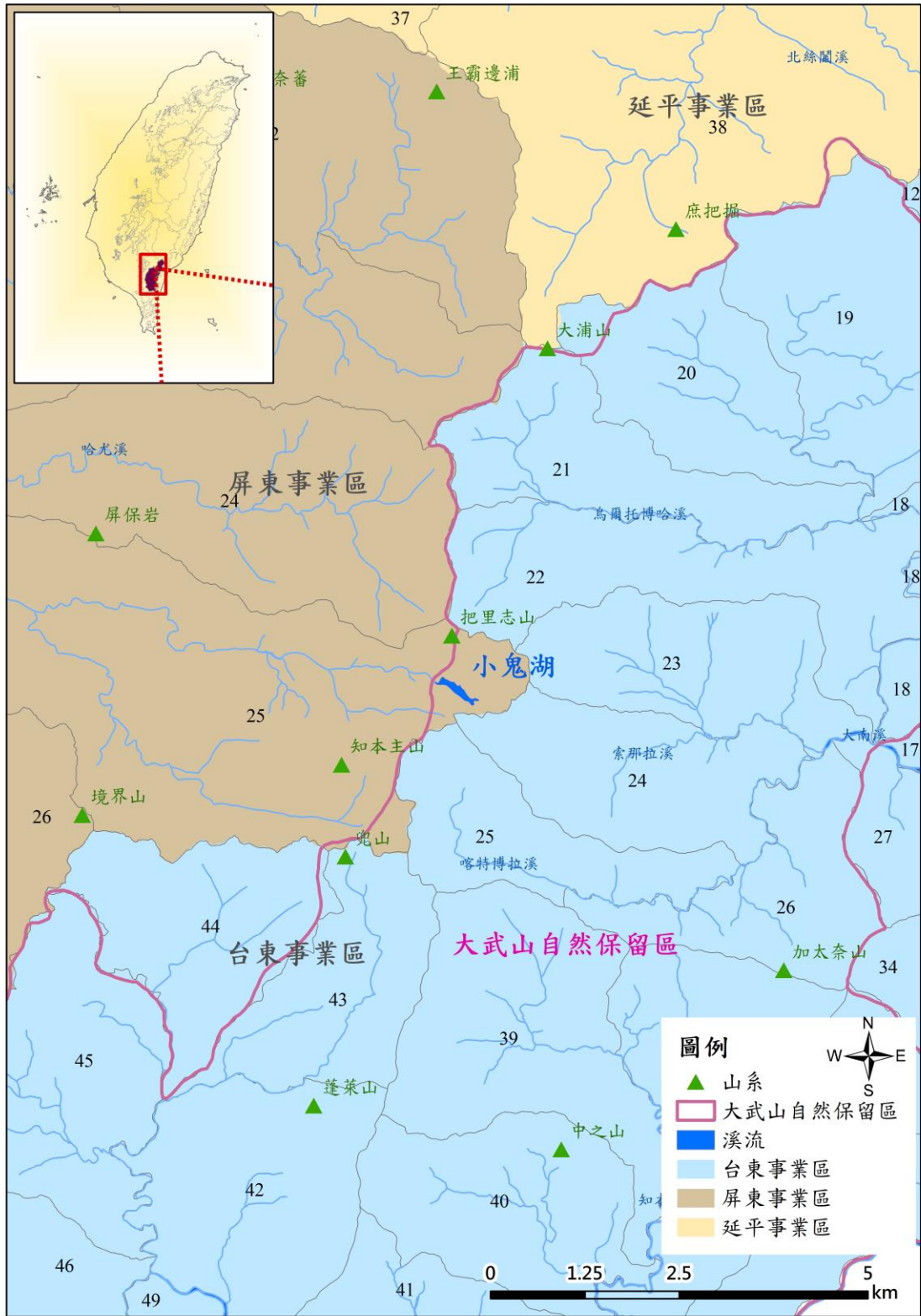
第一節 上位計畫

本濕地之上位計畫包含「國家濕地保育綱領」、「全國國土計畫」、「修正全國區域計畫」及「臺東縣國土計畫」等，茲將其計畫重點內容與本計畫之關係綜整分析如表 3-1：

表 3-1 小鬼湖重要濕地(國家級)上位計畫彙整表

計畫名稱	年期	計畫內容	擬定機關	與本計畫關聯性
國家濕地保育綱領	112	內政部	<u>國家濕地保育綱領</u> 為濕地保育政策推動之主要依據以及最高指導方針。	1.總目標：維護生物多樣性，促進濕地生態保育及明智利用，確保重要濕地零淨損失，強化濕地與社區互動。 2.次目標： (1)推動全國濕地空間系統規劃 (2)提升濕地科學研究 (3)落實濕地保育社會參與 (4)促進濕地保育國際交流合作 (5)推廣濕地環境教育 3.建構濕地永續經營管理
全國國土計畫	107	1. <u>國土計畫</u> 是針對我國管轄之陸域及	內政部	<u>國土空間發展之自然生態保育策略</u> 1.以中央山脈保育軸為

計畫名稱	年期	計畫內容	擬定機關	與本計畫關聯性
		<p><u>海域所訂定引導國土資源保育及利用的空間發展計畫，並且也是現有國家公園計畫及都市計畫的上位計畫。</u></p> <p><u>2. 本計畫屬全國性位階，其內容係以追求國家永續發展願景下，就全國尺度所研訂具有目標性、政策性及整體性之空間發展及土地使用指導原則。</u></p>		<p><u>起點，沿河川及河川兩側生態廊道、農田水圳、濕地、森林廊帶向平原拓展，串連國家公園、自然保留區、原始林、自然林、保安林、野生動物重要棲息環境和保護區，以及公園綠地等各種開放空間，並與濱海陸地及近岸海域連結，建立完整生態網絡。</u></p> <p><u>2. 具重要生態且環境敏感程度較高之地區，應劃設必要之禁止或限制使用範圍，以保護野生動、植物自然棲地，並應規劃適當範圍之緩衝區，以加強國土保育與保安，兼顧人造環境及自然環境的平衡</u></p> <p><u>3. 河川區域同時兼具災害敏感與生態敏感特性，且串連山區、平原、海岸、濕地等生態系統，濕地、河川、海岸、離島及其他易因人為不當使用而遭受破壞之地區，應加強環境資源調查，並依據資源特性，進行管理。</u></p> <p><u>4. 推動濕地保育，劃設自然濕地保護區，辦理劣化及重要濕地之復</u></p>

計畫名稱	年期	計畫內容	擬定機關	與本計畫關聯性
				<p>育，闢建人工濕地，加強保育濕地之動植物資源及維繫水資源系統，以落實零淨損失之政策目標。配合濕地復育、防洪滯洪、水質淨化、水資源保育利用以及景觀遊憩，推動濕地系統之整體規劃，進行地景生態環境改造。</p>
<p>修正全國區域計畫</p>	<p>106</p>	<p>修正重點：檢討環境敏感地區項目及其土地使用指導原則。第 1 級環境敏感地區新增「活動斷層兩側一定範圍」、「一級海岸保護區」、「國際級重要濕地、國家級重要濕地之核心保護區及生態保育區」、「重要聚落建築群」、「重要文化景觀」、「重要史蹟」、「水下文化資產」及「優良農地」。</p>	<p>內政部</p>	<p>1.國際級重要濕地、國家級重要濕地之核心保育區及生態復育區：依據濕地保育法劃設公告。</p> <p>2.國際級、國家級或地方級重要濕地：非經主管機關許可，重要濕地範圍內禁止從事相關行為(濕地保育法第 25 條)。</p>

計畫名稱	年期	計畫內容	擬定機關	與本計畫關聯性
臺東縣國土計畫	110	為健全整體土地利用，發揮地方自治精神，直轄市、縣(市)政府應依全國國土計畫所擬之指導事項，擬定各該國土計畫，內容包括：國土空間發展策略、成長管理策略、部門空間發展策略、強化國土防災策略、強化空間計畫指導、直轄市、縣(市)政府應辦及配合事項。	臺東縣政府	<p>自然生態保育</p> <p>1.發展目標：以「永續生態保育及利用」作為計畫目標，加強其國土保育及保安，兼顧人造環境與自然環境的平衡，並依在地資源特性有效管理，健全本縣完整生態網絡，以達生態環境之永續發展。</p> <p>2.發展策略：重要濕地保護應加強保育濕地之動植物資源及維繫水資源系統，落實濕地監測、復育、生態調查、防洪滯洪、水質淨化、水資源等保育利用，並配合景觀遊憩及生態教育宣導，推動濕地系統之整體規劃，進行地景生態環境改造。</p>
全國森林濕地多樣性調查及監測計畫 (1/3-3/3)	103-105	鑒於濕地保育法通過，建立全臺多處濕地生物資訊已屬必要目標。屏除沿海濕地外，選定具特色之森林中水池、湖泊等進行調查，以期增加森林濕地	農委會林務局	本區域位於中央山脈保育廊道範圍，森林型濕地計畫資訊可作為日後調查之參考依循。

計畫名稱	年期	計畫內容	擬定機關	與本計畫關聯性
		之相關資訊，並達到基礎資料庫建立。		
<u>大武山自然保留區管理維護計畫</u>	112	<u>依據文化資產保存法擬訂完整之管理維護計畫，提供自然保留區中程（112-121年度）目標、策略、工作項目、經費、成效評估準據等統籌架構，並規劃及執行各年度之工作項目，以有效保育保留區內之生育環境。</u>	<u>農委會林務局</u>	<u>自然保留區範圍面積47,000公頃，生態上具有相當的完整性，蘊含豐富與珍貴的自然資源。為完整保護此一臺灣最大面積的低中海拔森林與其所孕育的野生動植物，故本區不分區，全區均為核心區，加強經營管理。小鬼湖重要濕地(國家級)全區位於本保留區內，保存其生態平衡、生態系之完整及生物多樣性，並確保生態系自然演替過程，監測並適時移除入侵之外來種，並嚴格限制一般遊憩活動之引入，禁止改變或破壞保留區原有自然狀態。</u>

第二節 相關法規及計畫

一、相關法規

依據濕地保育法第 2 條規定：「濕地之規劃、保育、復育、利用、經營管理相關事務，依本法之規定；其他法律有較嚴格之規定者，從其規定。」。綜整與濕地保育相關之規定，包含濕地保育、環境資源、生態環境等相關類別，各類別所涉之法規、施行細則及其相關辦法等，詳表 3-2。

表 3-2 小鬼湖重要濕地(國家級)相關法規綜整表

類別	重要相關法規	機關名稱
濕地 保育	<u>濕地保育法</u>	內政部
	<u>濕地保育法施行細則</u>	
	<u>重要濕地評定變更廢止及民眾參與實施辦法</u>	
	<u>重要濕地內灌溉排水蓄水放淤給水投入標準</u>	
	<u>濕地影響說明書認定基準及民眾參與準則</u>	
	<u>衝擊減輕及生態補償實施辦法</u>	
環境 資源	<u>森林法</u>	行政院農業委員會
	<u>森林法施行細則</u>	
	<u>臺灣森林經營管理方案</u>	
	<u>森林保護辦法</u>	
	<u>行政院農業委員會林務局經管國有林地內原住民族地區資源共同管理會設置要點</u>	
	<u>原住民族地區資源共同管理辦法</u>	
生態 環境	<u>文化資產保存法</u>	行政院農業委員會
	<u>野生動物保育法</u>	
	<u>野生動物保育法施行細則</u>	
空間	<u>國土計畫法</u>	內政部

類別	重要相關法規	機關名稱
規畫	<u>國土計畫法施行細則</u>	
	<u>區域計畫法</u>	
	<u>區域計畫法施行細則</u>	
	<u>非都市土地使用管制規則</u>	

二、相關計畫

本計畫回顧之相關計畫包括相關政府部門之重要計畫以及委外辦理之研究計畫，相關計畫摘要表請參考附錄一。其中「國土生態保育綠網絡建置計畫」，列為本計畫之政策指導計畫。(詳表 3-3)

表 3-3 政策指導計畫綜整表

計畫名稱	年度	計畫內容	訂定機關	與本計畫關聯性
<u>國土生態保育綠色網絡建置計畫</u> (111-114)	110	<u>國土生態保育綠色網絡建置計畫已辦理兩期，第一期計畫(107-110)工作核心在於盤點及建置相關圖資系統，第二期計畫(111-114)依前一階段劃設之生態分區，連結各種區域和地方尺度之既有與新建的生態綠網，包含生態廊道與零碎棲地的連結，以更有利於擬定國土生態綠網建構、維護與推廣用之策略，及更有效整合「由上而下」與「由下而上」的生態綠網建置與相關維護工作。</u>	行政院農業委員會	<p>1.為與內政部合作推動國家重要濕地保育，及其他海岸、河岸、農業、人工濕地等工作，亟需透過國土生態綠網，結合相關濕地保護與生物多樣性保育、維護與追蹤策略，強化不同濕地保育網絡的整合，以達到維護濕地生態穩定及生物多樣性維護之目的。另亦可透過國土生態綠網建置之平臺，強化跨域整合、社區參與及人才培育，以提升跨部門之計畫推動綜效，達到政府資源有效應用之目標。</p> <p>2.本重要濕地位於東部關注區域之臺灣自然保護留區，保育現有保護區周邊生態環境，提升保護區效能，亦是亟待解決之重大課題。</p>

計畫名稱	年度	計畫內容	訂定機關	與本計畫關聯性
森林永續經營及產業振興計畫 (110-113年)	110	為達成健全林地管理、維護森林健康、強化國土保安、推動自然保育及促進森林資源多元利用等最有利國家整體發展目標，共分為4項子計畫，分別為「國家森林永續經營」、「國家自然保育」、「國有林整體治山防災及林道維護」及「林業經營長期試驗監測」。	行政院農業委員會	計畫目標中之國家自然保育項下：持續監測調查野生動植物各物種族群量與分布，保護與復育瀕危。本濕地為該項目標下自然保護留區，必須保護物種賴以為生的棲地，維護生物多樣性。

第三節 小結

本計畫將遵循「國家濕地保育綱領」、「全國國土計畫」、「修正全國區域計畫」及「臺東縣國土計畫」等上位計畫之指導，相關研究計畫之成果，作為本計畫自然環境、生態資源、濕地系統功能分區及允許明智利用項目之參考。相關法規之研析，將作為本計畫後續執行及經營管理之依據。

第四章 水資源系統、生態資源與環境之基礎調查及分析

第一節 自然環境

小鬼湖重要濕地(國家級)位於屏東縣霧台鄉與臺東縣卑南鄉的交界上，中央山脈南段拉嘎拉嘎爾山西南，位於大武山自然保留區及雙鬼湖野生動物重要棲息環境，隸屬屏東林區管理處所轄之屏東事業區 25 林班之一部分。面積為 18.02 公頃，海拔 2,050 公尺，與大鬼湖皆為魯凱族的聖地。該區野生動物資源十分豐富，因此行政院農業委員會在民國 77 年將其劃入大武山自然保留區，爾後林務局也在民國 81 年將大、小鬼湖之間地區劃為雙鬼湖國有林保護區，甫後於民國 89 年 10 月 19 日，將國有林延平事業區第 32-39 林班、屏東事業區第 18-24，26-31 林班及 25 林班之一部分、荖濃溪事業區第 4-21 林班等林地，劃設為「雙鬼湖野生動物重要棲息環境」，以保護臺灣最原始的高山湖泊生態系。本區與出雲山自然保留區及大武山自然保留區，一同串起台灣南部中央山脈保育廊道，更提供野生動物豐富的棲息環境。

一、氣候

由於大武山自然保留區及雙鬼湖野生動物重要棲息環境區內並未設置氣象站，因此選擇鄰近之阿禮氣象站溫度與降水量作為本區氣候之參考資料

因阿禮氣象站氣象資料始於民國 102 年 8 月，爰選擇 107 年起迄至 111 年逐月之溫度與降水量作為記錄。溫度部分並未有顯著變化，年均溫均在 18°C 以上；降水量則有季節性變化，各主要地區 1-3 月的雨量較少，4-5 月漸增且多集中於 5-9 月，此些月份之降水約佔全年總降水量之 50% 以上，9 月以後降水量漸減少，11 月-翌年 1 月則屬乾燥氣候。區內主要地區之年平均相對濕度為 79-84 %。

表 4-1 中央氣象署阿禮氣象站 107-111 年溫度與降水量資料

年份	月份	1	2	3	4	5	6	7	8	9	10	11	12	合計
	111	溫度	16.0	16.0	19.0	19.7	20.7	22.5	23.3	22.8	21.5	20.9	20.7	15.9
降水量		44.0	43.5	36.0	23.5	310.5	270.0	106.0	64.5	88.5	50.0	16.0	37.5	1090.0
110	溫度	13.9	16.4	18.0	79.5	23.0	21.8	22.9	22.3	22.8	21.6	18.6	16.2	24.8
	降水量	6.0	24.0	7.5	108.5	40.5	870.5	322.0	1358.5	90.0	304.0	16.0	7.0	3154.5
109	溫度	15.4	16.0	18.4	18.7	22.2	23.0	23.4	22.6	22.3	21.3	19.9	17.2	20.0
	降水量	20.0	32.5	58.5	67.5	782.5	119.5	550.0	1229.5	259.5	10.5	60.5	8.5	3199.0
108	溫度	16.3	17.6	17.9	20.8	20.0	21.8	22.1	21.2	21.2	19.8	18.4	16.3	19.5
	降水量	16.0	5.0	48.5	88.5	527.0	357.5	415.5	1145.5	104.0	31.0	2.0	18.5	2759.0
107	溫度	15.3	14.5	17.0	19.0	22.1	21.9	22.1	21.2	21.6	19.3	19.0	18.1	18.8
	降水量	61.0	20.5	55.0	37.0	106.5	711.0	415.5	1145.5	363.0	108.5	1.0	0.0	1463.5

*溫度(°C)採平均值、降水量(mm)採累計值

**102 年 8 月起開始有氣象記錄

資料來源：交通部中央氣象署

二、海拔與山系

小鬼湖重要濕地屬屏東林區管理處之屏東事業區第 25 林班，行政轄屬則為臺東縣卑南鄉。其南有知本主山(2,229 m)，兜山(2,071 m)，蓬萊山(1,835 m)，北邊則有大埔山，自大埔山向西北北而行，計有王霸邊浦山、拜燦山(2,298 m)、遙拜山(2,415 m)、石穗頭山(2,555 m)、內本鹿山(2,459 m)，達最北之出雲山(2,772 m)，此為中央山脈南段。本地區地形乃位於上述稜線東斜面之山麓，支稜大致成東西走向，自出雲山轉向東南有北遙拜山(2,047 m)、常盤山(1,584 m)；自大埔山轉向東北方之盆盆山(1,865 m)亦為本區之東界，各支稜被東西流向之溪流所分隔，主要支流匯注入鹿野溪，由西向東注入太平洋(林務局，1994)。

三、地質

本區(雙鬼湖野生動物重要棲息環境)地形屬於中央粘板岩山地之關山山塊及東臺片岩山地兩部份-前者包括保護區西側之出雲山、石穗頭山、遙拜山即屬中央粘板岩山地，而遙拜山附近 2,160-2,200 m(遙拜山之北)及 2,200-2,350 m(遙拜山之南)與他羅馬琳池(大鬼湖)，則為關山山塊較發達之高山平夷面及最高隆起準平面中的高山平夷面。小鬼湖重要濕地(國家級)範圍內則亦屬於上述之中央粘板岩山地之關山山塊。

雙鬼湖野生動物重要棲息環境的地質屬第三紀亞變質岩之新高層與廬山層，摘述如下(山地農牧局，1989)：

(一)廬山層(中新世)

本區西北方二分之一及東南方五分之一為廬山層，本層大部分以黑色到深灰色的硬頁岩、板岩及千枚岩和深灰色的硬砂岩所組成，含有零星散佈的泥灰岩團塊。

(二)新高層(始新世)

本區除廬山層外其餘部分即為新高層，本層以深灰色的板岩及千枚岩為主，夾著一些薄層至中層之灰暗色至白色的石英岩，有時亦含少量不規則礫岩層。本層下部多板岩和石英砂岩所成互層和淡灰色厚層硬砂岩。

本區的土壤，主要為片岩石質土及片岩暗色崩積土，片岩石質土為本區主要土壤，其為板岩或片岩的石塊，半風化物與細粒物質等，經崩積而雜摻堆積成的土壤，含 30-70 % 石礫，pH 值為 4.5-5.5；而片岩暗色崩積土則為板岩或片岩之風化物質夥同石塊，經崩積而堆積成的土壤。本區地質以板岩、千枚岩等泥質沉積物為主，偶夾有變質砂岩。地質主要為始新世之畢祿山層和中新世廬山層，沿河流亦有台地堆積層和沖積層。本區土壤均屬中至弱酸性，比重為 2.5-2.6 之間，含水率 14%-36% 間，土壤成份 80% 以上為砂及石礫，含粘粒、粉粒少，故可判斷土壤化育程度不高，經常有大岩塊出現。

第二節 水資源系統

一、河川水系及區域排水

小鬼湖東南—西北走向，長約 800 公尺，寬度最大為 113 公尺。周長則為 1.99 公里，面積達 5.13 公頃，平均深度 0.76 公尺，最深處為 1.5 公尺。其水源來自周圍的山林流水，湖水自西邊流出，成為高屏溪支流隘寮北溪的源頭。東側之各支稜被東西流向之溪流所分隔，主要支流匯注入鹿野溪，由西向東注入太平洋(林務局，1994)。

二、水質

本計畫以小鬼湖湖體為主要區域，另涵蓋屏東縣隘寮北溪上游巴油溪之一部分。戴永禎(1996)調查小鬼湖魚類資源時測定部分水質資料，本計畫以王志強(2021)針對本區計畫檢測項目結果並與戴永禎(1996)及王志強(2019)年之水質資料進行比較。由於本濕地不易到達，目前之資料為該年度單次調查或乾

濕季之資料。

表 4-2 小鬼湖重要濕地(國家級)水質資料

	王志強(2021)	王志強(2019)	戴永禎(1996)
生化需氧量(mg/L)	3.2	2.1	*
化學需氧量(mg/L)	3.2	8.1	*
懸浮固體物(mg/L)	*	24.5	*
總磷(mg/L)	0.04	0.091	*
硝酸鹽氮(mg/L)	0.1	0	*
亞硝酸鹽氮(mg/L)	*	0.001	*
氨氮(mg/L)	*	0.085	0.2 以下
pH	6.9	7.72	*
電導(ds/m)	43.37	24.93	*
溶氧 (ppm)	5.67	30.73	*
水溫(°C)	16.8	16	15
濁度(FTU)	1.04	*	3-9
真色(CoPt.)	*	*	20-60
反應磷(mg/l)	*	*	0.2
硬度(ppm)	*	*	25

*未測定 資料來源：(王志強，2021,2019；戴永禎，1996)

第三節 生態資源

本計畫以近 5 年生態監測計畫做為生態資源之基礎，包含「107-108 年小鬼湖重要濕地(國家級)生態環境監測調查計畫」及「109-110 年度小鬼湖重要濕地(國家級)基礎調查」等。

一、動物資源

(一)鳥類

根據 2018 年小鬼湖重要濕地範圍內進行之生物資源調查記錄資料結果顯示鳥類共有 11 科 20 種有：保育類計有 14 種(附錄四)。

87-88 年於此區域進行兩年之動物相研究(裴家騏、孫元勳，1998；1999)，利用不定邊圓圈法推估主要鳥種於大鬼湖

沿線的族群密度。鳥類記錄到 10 目 24 科 83 種(57 種現地觀察、26 種文獻記錄)，包含林鵰(*Ictinaetus malayensis*)、赫氏角鷹(*Nisaetus nipalensis*)、帝雉(*Syrnaticus mikado*)、大冠鷲(*Spilomis cheela*)、鳳頭蒼鷹(*Accipiter trivirgatus* 保育等級 II)、黃山雀(*Parus holsti*)等，且特有種及特有亞種佔所有物種的 59%。第二年調查範圍涵蓋多納林道 24K 至大鬼湖、霧台鄉阿禮村至小鬼湖、舊大武至拜燦山、好茶及利嘉林道等，鳥類記錄提高至 11 目 31 科 100 種，特有性為 55%，以畫眉科 15 種最多。

依 105-107 年於小鬼湖重要濕地(國家級)保育利用計畫調查記錄顯示鳥類記錄共記錄 20 種，其中不乏瀕臨絕種之林鵰與熊鷹等；結果顯示，鳥類記錄提高至 11 目 31 科 100 種，特有性為 55%，以畫眉科 15 種最多。108 年小鬼湖重要濕地調查鳥類則記錄 47 種，其中白尾海鵰為本區新紀錄種；110 年小鬼湖重要濕地(國家級)基礎調查，其鳥類共記錄 20 科 39 屬 41 種，其中有 25 種屬保育類。

(二)兩棲爬蟲類

民國 87-88 年雙鬼湖自然保護區(臺東林區管理處轄區)兩年之動物相研究結果在兩棲爬蟲類記錄到 2 目 10 科 37 種，如珍貴稀有之百步蛇(*Deinagkistrodon acutus*)、哈特氏蛇蜥(*Ophisaurus harti*)與橙腹樹蛙(*Rhacophorus aurantiventris*)等。另外有 7 種為臺灣特有種或特有亞種，如褐樹蛙(*Buergeria robusta*)、與莫氏樹蛙(*Rhacophorus moltrechti*)、環蚊赤蛇(*Sinomicrurus macclallandi*)、鎖蛇(*Daboia russelii*)與標蛇(*Achalinus niger*)等。而 105-107 年於小鬼湖重要濕地(國家級)保育利用計畫(草案)中，兩生類記錄到 4 種蛙類，其中碧眼樹蛙屬新發表之種類，分布狹隘。108 年王志強第二次針對小鬼湖重要濕地(國家級)進行生態環境監測之調查，動物相部分，；兩生類共記錄 6 種，新記錄太田樹蛙及莫氏樹蛙 2 種；110 年小鬼湖重要濕地(國家級)基礎調查，爬蟲類記錄 2 種、

兩生類共記錄 3 科 5 屬 5 種。

(三) 哺乳類動物

民國 87-88 年雙鬼湖自然保護區(臺東林區管理處轄區)兩年之動物相研究結果哺乳動物為 7 目 13 科 27 種,若加上自動相機拍攝之東亞褶翅蝠(*Miniopterus fuliginosus*)與推測應當存在之短尾鮑(*Anourosorex yamashinai*),為 29 種;105 年調查範圍涵蓋地區包括大鬼湖、紅鬼湖、小鬼湖及霧頭山等地帶,利用自動照相機與現場觀測到之動物毛髮、足跡、食痕、排遺、屍體、叫聲等方式進行觀察記錄。結果顯示第一年觀察到之哺乳動物計有 7 目 14 科 26 種,其中已列為瀕危及珍貴稀有之種類如臺灣黑熊(*Ursus thibetanus formosanus*)、黃喉貂(*Martes flavigula*)、棕叢貓(*Herpestes urva*)、臺灣野山羊(*Capricornis swinhoei*)、山羌(*Muntiacus reevesi*)、臺灣獼猴(*Macaca cyclopis*)等,而 105-107 年於小鬼湖重要濕地(國家級)保育利用計畫(草案)中,針對該區域內之生物資源調查結果哺乳動物根據排遺、爪痕、骨骼與自動相機記錄等方式記錄到 9 種,但小型哺乳類闕如;108 年王志強第二次針對小鬼湖重要濕地(國家級)進行生態環境監測之調查,動物相部分,哺乳類共記錄 11 科 14 屬 15 種,包含 6 筆臺灣黑熊之紀錄;110 年小鬼湖重要濕地(國家級)基礎調查結果共記錄 11 科 23 屬 23 種哺乳類,其中包含 5 種保育類。

(四) 魚類

小鬼湖過去並無魚類資源的記錄,於民國 68 年時屏東縣政府在此野放鯉魚(*Cyprinus carpio*)、鯰魚(*Silurus asotus*)、草魚(*Ctenopharyngodon idella*)與德國鯉魚(*Aristivhthys nobilis*)等,而能夠成功存活於小鬼湖的僅鯉魚與德國鯉魚。因此,戴永禎(1996)於小鬼湖進行鯉魚族群生態之研究,在 83 年 11 月至 84 年 12 月止,以潛水觀察法調查鯉魚在小鬼湖及其鄰近溪流之分布,並以流刺網配合標放法估算族群數量。結果顯示小

鬼湖鯉魚族群至少有 5 個體長群(cohorts)，而鯉魚族群數量平均值為 1,180±1,332 尾，此即小鬼湖首次有魚類資源的調查記錄。王志強在 105-107 年於小鬼湖重要濕地(國家級)保育利用計畫(草案)計畫之生物資源調查結果記錄到鯽魚與泥鰍等。108 年王志強於小鬼湖重要濕地(國家級)進行生態環境監測之調查，魚類記錄到 2 種；110 年小鬼湖重要濕地(國家級)基礎調查魚類 2 科 2 屬 2 種

(五)昆蟲類

王志強在 105-108 年於小鬼湖重要濕地(國家級)保育利用計畫(草案)計畫之生物資源調查結果記錄昆蟲相 7 目 34 科，為本區域首次昆蟲相基礎資料，108 年王志強於小鬼湖重要濕地(國家級)進行生態環境監測之調查，昆蟲相記錄蛾類 3 科 3 亞科 13 種；110 年小鬼湖重要濕地(國家級)基礎調查：陸域昆蟲共 29 科 55 種，其中有 24 種特有種；水生昆蟲共採集 7 科 7 種物種，以搖蚊科為主要種類。

(六)甲殼類

108 年王志強第二次針對小鬼湖重要濕地(國家級)進行生態環境監測之調查甲殼類新記錄 1 種、110 年小鬼湖重要濕地(國家級)基礎調查，甲殼類僅記錄到霧臺澤蟹 1 種；螺貝類則未見出現。

二、植物資源

根據 2016 年國立屏東科技大學針對小鬼湖重要濕地範圍內進行之生物資源調查資料結果顯示植物種類計有：53 科 76 屬 100 種，其中依行政院農業委員會特有生物研究保育中心 2012 年 9 月出版「臺灣維管束植物紅皮書初評名錄」的物種存活受威脅程度評估等級中，珍貴稀有者計有 14 種(附錄 3)。

而往昔之學者即曾針對小鬼湖及其周遭植物相進行研究，包括雙鬼湖自然保護區植群生態調查(歐辰雄等，1994)與雙鬼湖自然保護區(臺東林區管理處轄區)之植群生態研究(葉慶龍、范貴珠，1997)。歐辰雄等(1994)針對雙鬼湖自然保護區，一共設立 35 個 250 m² 之樣區，設置範圍涵蓋大鬼湖周遭地區(17 個樣區)與小鬼湖周遭(18 個樣區)等。一共記錄了維管束植物 122 科 338 屬 588 種，植物社會分類可劃分出臺灣鐵杉-卡氏櫛型(*Tsugachinensis* var. *formosana*-*Castanopsis carlesii* type)；豬腳楠-錐果櫛型(*Machilus thunbergii*-*Cyclobalanopsis slonginix* type)；大葉楠-卡氏櫛型(*Machilus kusanoi*-*Castanopsis carlesii* type)；阿里山楊桐-三斗石櫛型(*Adinandra lasiostyla*-*Pasania hancei* type)；紅檜-毛果柃木型(*Chamaecyparis formosensis*-*Eurya gnaphalocarpa* type)；臺灣杉-豬腳楠型(*Taiwania cryptomerioides*-*Machilus thunbergii*)；玉山假沙梨-阿里山灰木型(*Stranvaesia niitakayamensis*-*Symplocos lancifolia* type)；臺灣小蘗-玉山假沙梨型(*Berberis kawakamii*-*Stranvaesia niitakayamensis*)及五節芒型(*Miscanthus floridulus* type)等九型。

此外，葉慶龍、范貴珠(1997)針對臺東林管處所轄雙鬼湖自然保護區範圍進行調查，範圍涵蓋大鬼湖周遭區域、內本鹿山右側區域以及萬山神池周遭區域為主，一共設立 56 個 100 m² 之樣區。結果顯示，共記錄維管束植物達 121 科 270 屬 420 種，其中包含 30 種稀有植物。植物社會分類共可分出臺灣杜鵑-白花八角型(*Rhododendron formosanum*-*Illicium tashiroi*

type)；銳葉木犀-白花八角型(*Osmanthus lanceolatus-Illicium tashiroi* type)；卡氏楮-白花八角型(*Castanopsis carlesii-Illicium tashiroi* type)；尾葉山茶-錐果櫟型(*Camellia caudate-Cyclobalanopsis longinux* type)；香葉樹-瓊楠型(*Lindera communis-Beilschmiedia erythrophloia* type)等五型，環境因子方面則以海拔高為主要之影響因子。

另一方面，有鑑於近年國際命名法規之依循及區域性資料整合之必要性，重新檢視過去歐辰雄等(1994)與葉慶龍、范貴珠(1997)之調查資料，整合出雙鬼湖野生動物重要棲息環境植相與植群之研究(王志強等，2014)。經過篩選資料過後，整理出 61 個 100 m² 之樣區，範圍涵蓋知本主山、小鬼湖、紅鬼湖至藍湖、大鬼湖、內本鹿山及萬山神池等區域。維管束植物經由整合後，共計 135 科 408 屬 784 種，經比對臺灣維管束植物紅皮書初評名錄(王震哲等，2012)後，其中包含 29 種稀有植物。植物社會組成經由矩陣群團分析，可分出山地針闊葉混淆林及山地常綠闊葉林等 2 個群系；臺灣鐵杉群團、長尾柯群團及瓊楠群團等 3 個群團；臺灣杜鵑-臺灣鐵杉群叢、臺灣鐵杉-白花八角群叢、臺灣楊桐-高山新木薑子群叢-毛柱楊桐-長尾柯群叢、銳脈木薑子-瓊楠群叢、杜英-長葉木薑子群叢等 6 個群叢。另外在本區之中央山脈嶺線附近出現許多水域與大片草原過渡帶植群型，此即為小鬼湖國家重要濕地之草生地及高山湖泊之植群特色。

除此之外，王志強在 2016~2018 年於小鬼湖重要濕地(國家級)保育利用計畫(草案)中，針對該區域內之生物資源調查結果摘錄如下：小鬼湖重要濕地及其周遭共記錄到維管束植物 47 科 66 屬 87 種，分別隸屬蕨類植物 7 科 9 屬 10 種、裸子植物 3 科 3 屬 3 種與被子植物 37 科 54 屬 74 種；經由比對臺灣維管束植物紅皮書初評名錄後包含 8 種紅皮書植物，為關山耳蕨、紅檜、臺灣杉、著生杜鵑、西施花、屏東花椒、劉氏薑與森氏薑；木本植物社會分為白花八角-森氏櫟型、臺灣老葉兒

樹-雲葉型與臺灣鐵杉-臺灣杜鵑型等；草本植物社會僅有高山芒型，其下分紅果薹-高山芒亞型、燈芯草-高山芒亞型與玉山箭竹-高山芒亞型等。另 2019 年王志強第二次針對小鬼湖重要濕地(國家級)進行生態環境監測之調查。植物相及植群調查部分，共設置 43 個 250 m^2 木本植物社會樣區(包含 3 個永久樣區)及 20 個 4 m^2 草本植物社會樣區，結果共記錄維管束植物 53 科 76 屬 100 種，其中包含 7 種紅皮書植物。透過雙向矩陣群團分析配合降趨對應分析將木本植物社會劃分出臺灣灰木-森氏櫟型、臺灣杜鵑型與白花八角-臺灣鐵杉型等 3 型；利用典型對應分析得出，影響木本植物社會分布之主要環境因子為海拔、地形位置、土壤含石率與土壤 pH；草本植物社會劃分出高山芒型、阿里山天胡荽-燈芯草型及聚生穗序薹型等 3 型，環境因子與植物社會分化以全天光空域達顯著、土壤含石率達極顯著。另一方面，木本植物社會徑級結構中，三型之主要樹種呈現反 J 型分布，更新情況良好，但大徑木闕如，顯示雖然更新良好，後續大徑木之生長則受限競爭、干擾而致生長不佳。2021 年進行小鬼湖重要濕地(國家級) 基礎調查，結果共記錄到植物種類 78 科 118 屬 158 種，依據 2017 臺灣維管束植物紅皮書名錄之評估，其中包含 10 種紅皮書植物。水生(草本)植物永久樣區以燈芯草、阿里山天胡荽、看麥娘為優勢物種；灌叢永久樣區則以綠背楊桐、假矜木為優勢樹種。喬木永久樣區設立臺灣灰木-森氏櫟林型、臺灣杜鵑林型、白花八角-臺灣鐵杉林型等 3 種植群型。

第五章 當地社會、經濟之調查及分析

第一節 發展沿革

小鬼湖與大鬼湖皆為魯凱族的聖地，相傳大、小鬼湖間有遠古時期的原始部落仍保有許多禁忌與傳說，族人不得打擾其寧靜及破壞環境，並為魯凱族”巴冷公主”故事起源之地。此高山湖泊輻射出去地域之住民，是鹿野溪與知本溪卑南族、大南溪東魯凱群、濁口溪與隘寮溪西魯凱群與排灣族的狩獵活動區，但是湖泊中心一帶正是族群心目中的共同聖地，所以被視為永久禁獵區，也就是屬於禁忌的神聖空間。該區野生動物資源十分豐富，因此行政院農業委員會在民國 77 年將其劃入大武山自然保留區，爾後林務局也在民國 81 年將大、小鬼湖之間地區劃為雙鬼湖國有林保護區，甫後於民國 89 年 10 月 19 日，將國有林延平事業區第 32-39 林班、屏東事業區第 18-24，26-31 林班及 25 林班之一部分、荖濃溪事業區第 4-21 林班等林地，劃設為「雙鬼湖野生動物重要棲息環境」，以保護臺灣最原始的高山湖泊生態系。

第二節 人口

本計畫範圍位於臺東縣卑南鄉東興村，並鄰近霧台鄉阿禮村，兩村主要由魯凱族人所組成，依據霧台鄉戶政事務所 108-111 年統計資料，設籍霧台鄉戶數有 1,050、1,050、1,095 與 1,099 戶，人數為 3,259、3,247、3,259 與 3,324 人(表 5-1)。此外，阿禮村近 2 年(110-112/3)之人口數如表 5-2。

一、霧台鄉-阿禮村

表 5-1 屏東縣霧台鄉近 10 年人口統計

年底別	戶數	人口數		
		計	男	女
民國 101 年底	1026	3106	1619	1487
民國 102 年底	1049	3199	1655	1544
民國 103 年底	1045	3435	1752	1683
民國 104 年底	1056	3329	1706	1623
民國 105 年底	1053	3285	1688	1597
民國 106 年底	1060	3246	1664	1582
民國 107 年底	1061	3354	1707	1647
民國 108 年底	1050	3259	1684	1611
民國 109 年底	1050	3247	1671	1576
民國 110 年底	1095	3259	1671	1588
民國 111 年底	1099	3324	1706	1618

資料來源：屏東縣內埔戶政事務所

表 5-2 屏東縣霧台鄉阿禮村 111 年至 112 年 3 月人口統計

阿禮村	戶數	總人口數	原住民人數	遷入人數	遷出人數	出生人數	死亡人數
112/3	125	1271	1249	3	7	0	1
112/2	125	325	319	2	3	1	0
112/1	126	326	321	0	1	0	1
111/12	128	328	323	0	8	0	1
111/11	128	338	331	1	0	0	1
111/10	130	338	331	0	0	0	0
111/9	131	340	333	2	1	0	0
111/8	131	339	331	0	0	0	1
111/7	131	340	332	4	0	0	2
111/6	129	339	331	7	0	0	1
111/5	129	331	323	7	0	0	0
111/4	129	323	315	0	0	0	0
111/3	128	323	315	2	1	0	0
111/2	128	322	314	0	0	0	0
111/1	128	322	314	3	0	0	0

資料來源：屏東縣內埔戶政事務所

二、卑南鄉-東興村

自 109 年起至 112 年，設籍於卑南鄉之戶數為 6,842、6,872、6,895、6,903 戶(表 5-3)，人口以男性較多，約佔總人口 52%。東興村為東部進入小鬼湖重要濕地(國家級)入口之重要部落，此外，近二年之東興村人口約為 1,322 人，且將近 90% 為原住民(表 5-4)，東興村也是魯凱族在臺灣中央山脈以東的主要部落，亦稱東魯凱族。

表 5-3 臺東縣卑南鄉 109-112 年人口統計

年別	戶數	人口數		
		計	男	女
109 年	6842	16,961	8914	8047
110 年	6872	16833	8839	7994
111 年	6895	16,846	8808	8038
112 年	6903	16,783	8769	8014

資料來源：臺東縣戶政事務所生活服務網

表 5-4 臺東縣卑南鄉東興村 111 年至 112 年 3 月人口統計

東興村	戶數	總人口數	原住民人數	遷入人數	遷出人數	出生人數	死亡人數
111/1	503	1311	1187	3	5	0	1
111/2	503	1313	1190	1	2	2	1
111/3	504	1318	1195	6	2	1	0
111/4	504	1317	1196	4	5	0	0
111/5	503	1312	1193	0	5	0	0
111/6	503	1314	1194	5	3	1	1
111/7	504	1313	1193	3	3	0	1
111/8	507	1322	1200	12	3	2	2
111/9	508	1327	1205	4	1	3	1
111/10	508	1327	1205	2	2	0	0
111/11	508	1325	1203	1	3	1	1
111/12	506	1320	1201	0	5	0	0
112/1	506	1323	1206	5	3	1	0
112/2	506	1322	1206	3	3	1	2
112/3	507	1322	1207	7	9	0	1

資料來源：臺東縣戶政事務所生活服務網

第三節 產業

屏東縣霧台鄉與臺東縣卑南鄉皆屬位處山地鄉鎮，兩鄉產業多屬農耕為主，另亦發展休閒觀光產業。

第四節 人文景觀

小鬼湖重要濕地(國家級)周遭為原始闊葉樹林與草原生態，過去此區域並無任何人文之建築，也因此得以保留完整豐富之自然資源。小鬼湖重要濕地(國家級)一帶為魯凱族之聖地，相傳大、小鬼湖間有遠古時期的原始部落，惟族人早已未實際居住此地，仍保有許多禁忌與傳說，少有人在水域週遭停留與狩獵，因此未見固定的設施與遺跡，多為自然的地形與植群植相；除了往昔採礦道路可通達年代多有登山客造訪外，目前因道路中斷，到達不易，鮮有人文活動進入。惟山林開放政策以來，登山隊伍造訪此區的頻率略有增加。

知本林道舊址、礦區建物位於濕地範圍外，約 2 小時之步行路程，為少有之人文設施，加以阿禮村及東興新村皆須 2 天以上路程方能抵達，故人為活動極少。惟霧台地區之族人，為了維護聖地的莊嚴與寧靜，曾對採礦行為進行抗議。

第六章 土地及建築使用現況

第一節 現況分析

本計畫地區位於屏東縣與臺東縣交界處之中央山脈主稜脈旁，依據公告之小鬼湖重要濕地(國家級)面積達 18.02 公頃。因地處偏僻，鄰近皆為國有林班地之區域。交通部分，日治時期曾開闢由霧台至臺東之知本越嶺古道，而後部分路基毀損，僅剩下霧台至阿禮可供通行，阿禮以東則提供與當時礦業所需之汽車通行。民國 97 年又遭受莫拉克風災嚴重侵襲，故此至今已無任何道路接連小鬼湖區域。知本林道目前僅能行駛於 11 公里處。

第二節 土地使用分區

小鬼湖重要濕地(國家級)屬於屏東事業區 25 林班之一部分，其地號為臺東縣卑南鄉喀達段 61,64,65,66,67 地號，土地使用分區為森林區，土地使用地類別為林業用地 (圖 6-1、6-2)。

本計畫之範圍小鬼湖重要濕地(國家級)屬大武山自然保留區範圍內，依文化資產保存法 85 條之規定，應維護其生態環境；且本區鄰近雙鬼湖野生動物重要棲息環境，其目的在於保護台灣最原始的高山湖泊生態環境，包括大鬼湖、紅鬼湖、小鬼湖、萬山神池、藍湖等，並保護其周圍廣大的原始森林，以及分布於其中的臺灣稀有植物。(圖 6-7)

由於本資料係以拍攝日之衛星影像為基礎，再予以判讀分析植生、水體及非植生等(自 109 年後修正為植生、裸露地、水體及建物等)分類類別所佔面積，其中水體面積與天然降水、裸露地面積將產生相互影響關係。

經檢視 108、109 及 110 年度國土利用監測整合作業委託專業服務案總結報告書，其土地類別變遷面積分析詳表 6-1：

依小鬼湖重要濕地 106 年 10 月至 110 年 11 月土地類別變遷分類分析(圖 6-3、6-4、6-5、6-6)，106-110 年小鬼湖周圍天然植生與水體各分類分布面積約略持平。

第三節 土地權屬

小鬼湖濕地土地權屬為中華民國，管理單位為農業部林業及自然保育署，其週邊土地之使用分區亦為森林區，使用地類別為林業用地，土地權屬則為中華民國，管理單位同為農業部林業及自然保育署。



圖 6-1 小鬼湖重要濕地(國家級)非都市土地使用編定圖

資料來源：(本計畫繪製。底圖產自 112 年內政地理資訊圖資雲整合服務平台)



圖 6-2 小鬼湖重要濕地(國家級)非都市土地使用分區圖

資料來源：(本計畫繪製。底圖產自 112 年內政地理資訊圖資雲整合服務平台)

表 6-1 小鬼湖重要濕地土地類別變遷面積分析表

類別		面積(公頃)						差異
		106年 10月	107年 12月	108年 9月	109年 8月	110年 3月	110年 11月	
植生		<u>12.51</u>	<u>13.26</u>	<u>13.19</u>	<u>13.91</u>	<u>14.04</u>	<u>14.04</u>	<u>+1.53</u>
水體		<u>5.52</u>	<u>4.77</u>	<u>4.83</u>	<u>4.11</u>	<u>3.99</u>	<u>3.99</u>	<u>-1.53</u>
非 植 生	裸露地	<u>0</u>	<u>0</u>	<u>0</u>	<u>0</u>	<u>0</u>	<u>0</u>	<u>0</u>
	建物	<u>0</u>	<u>0</u>	<u>0</u>	<u>0</u>	<u>0</u>	<u>0</u>	<u>0</u>

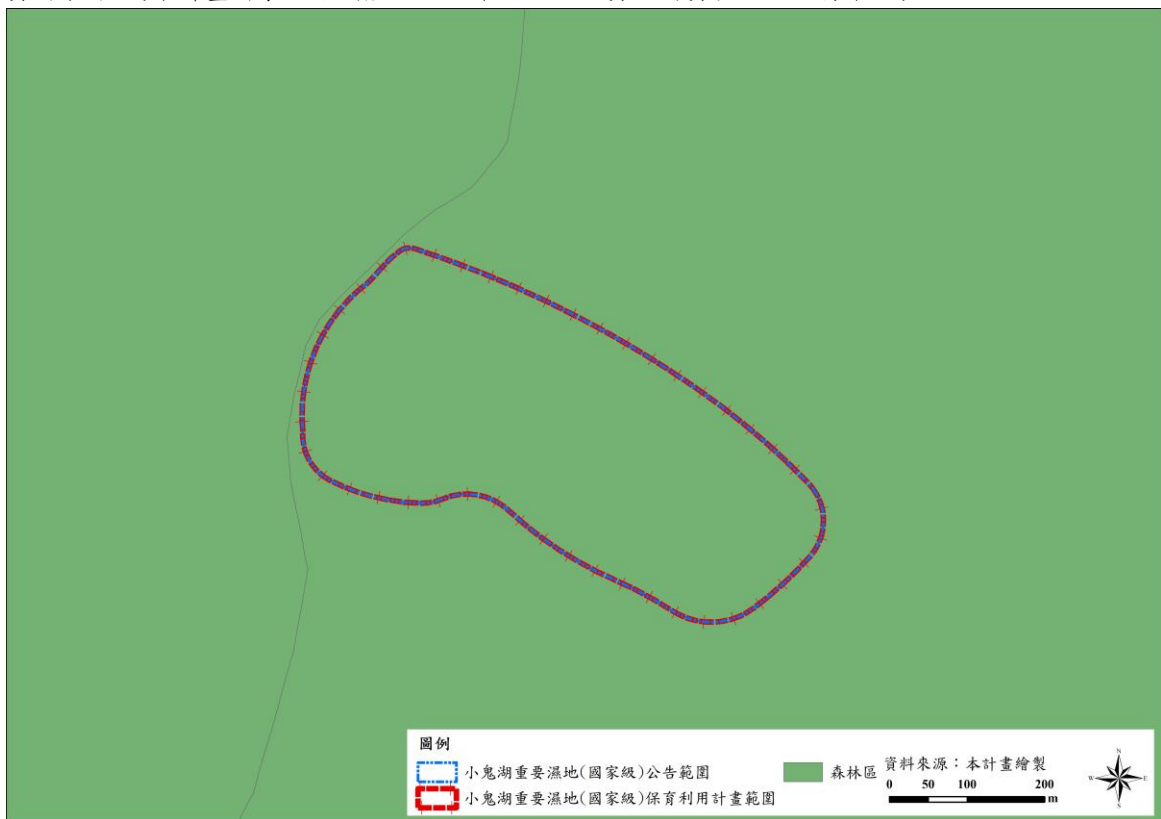

圖 6-3 小鬼湖重要濕地 106 年 10 月及 107 年 12 月土地類別變遷分析示意圖

資料來源：底圖產自 112 年衛星影像圖

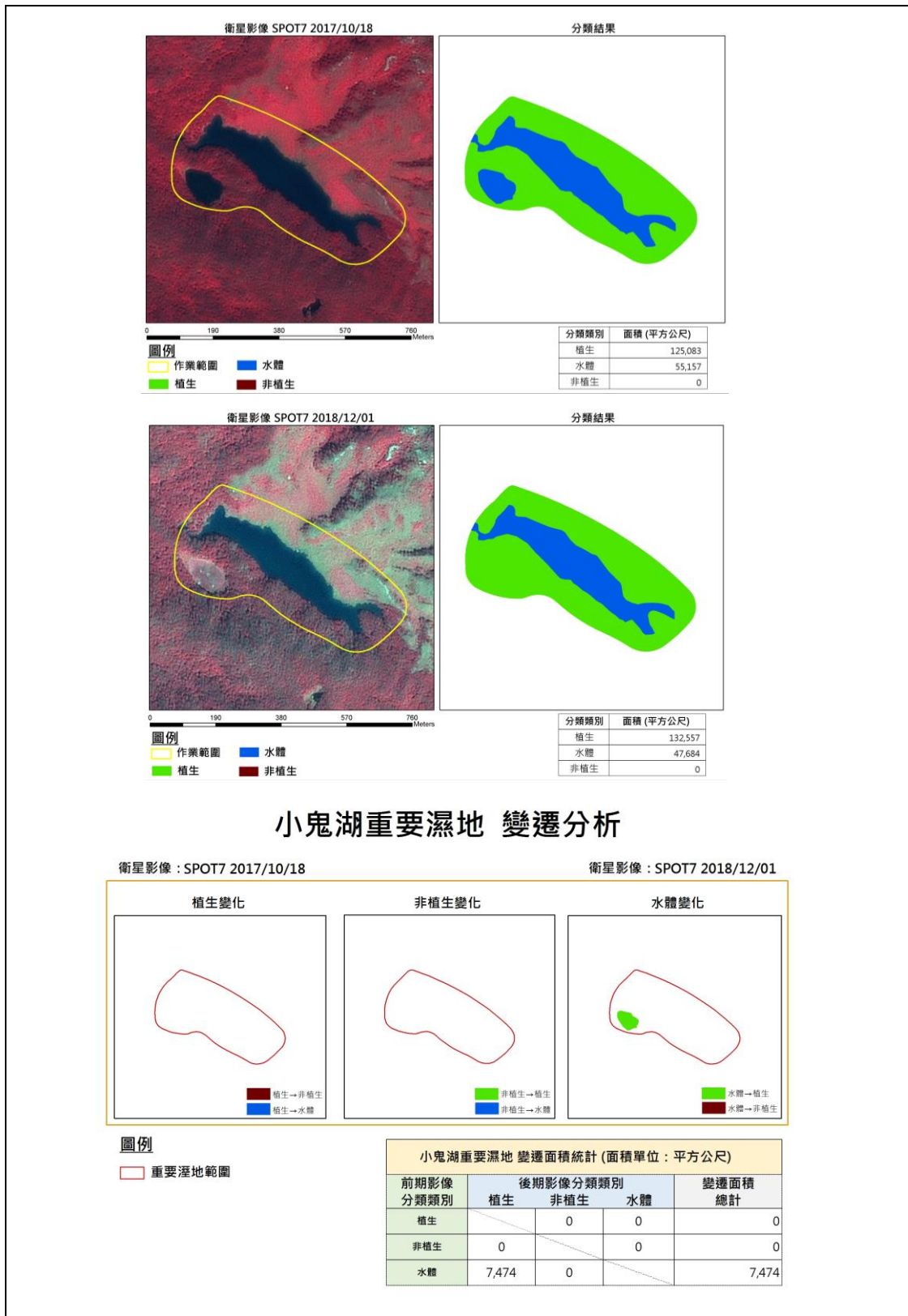

圖 6-4 小鬼湖重要濕地 108 年 9 月及 109 年 8 月土地類別變遷分析示意圖

資料來源：底圖產自 112 年衛星影像圖

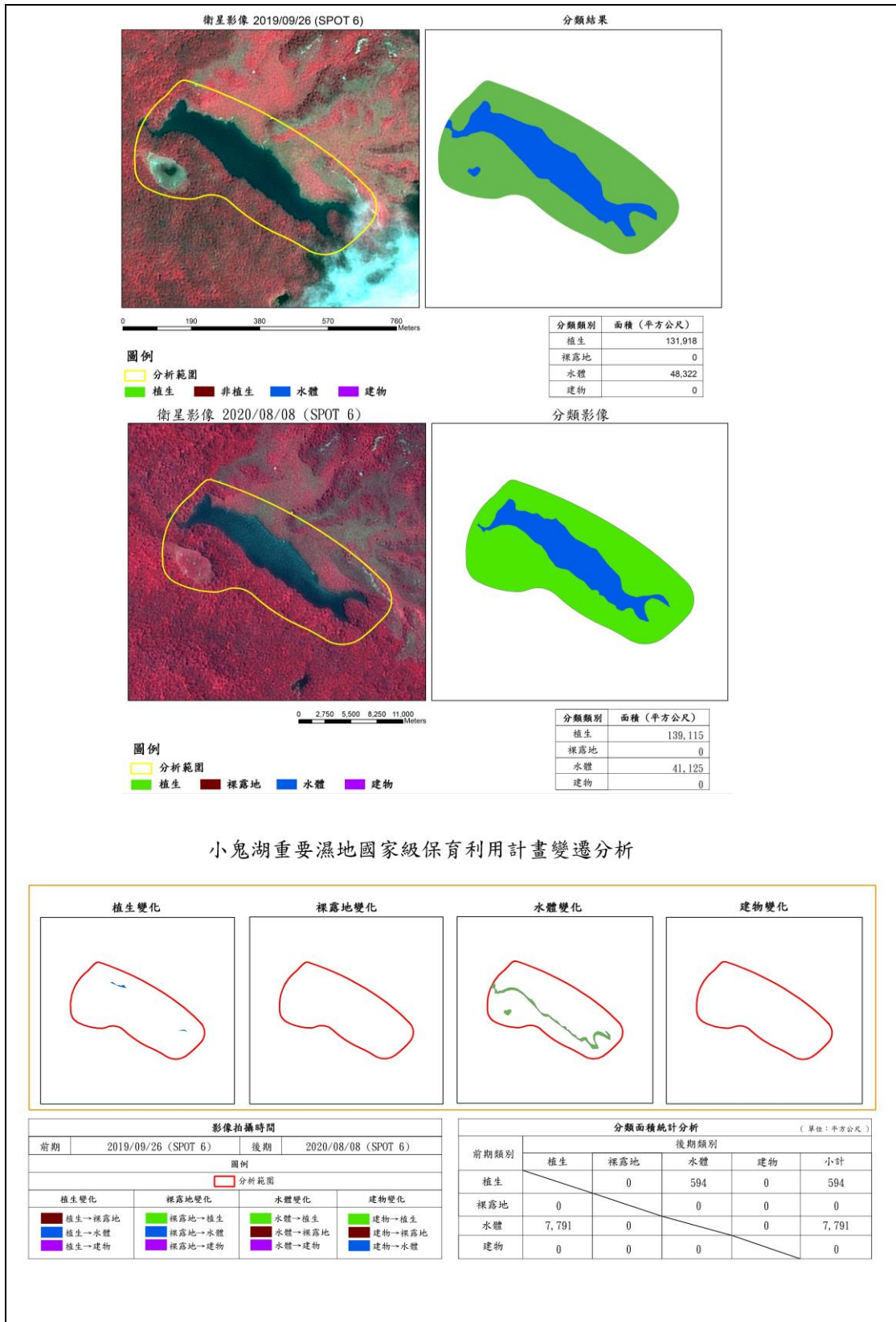

圖 6-5 小鬼湖重要濕地 109 年 8 月及 110 年 3 月土地類別變遷分析示意圖

資料來源：底圖產自 112 年衛星影像圖



圖 6-6 小鬼湖重要濕地 110 年 3 月及 110 年 11 月土地類別變遷分析示意圖
資料來源：底圖產自 112 年衛星影像圖

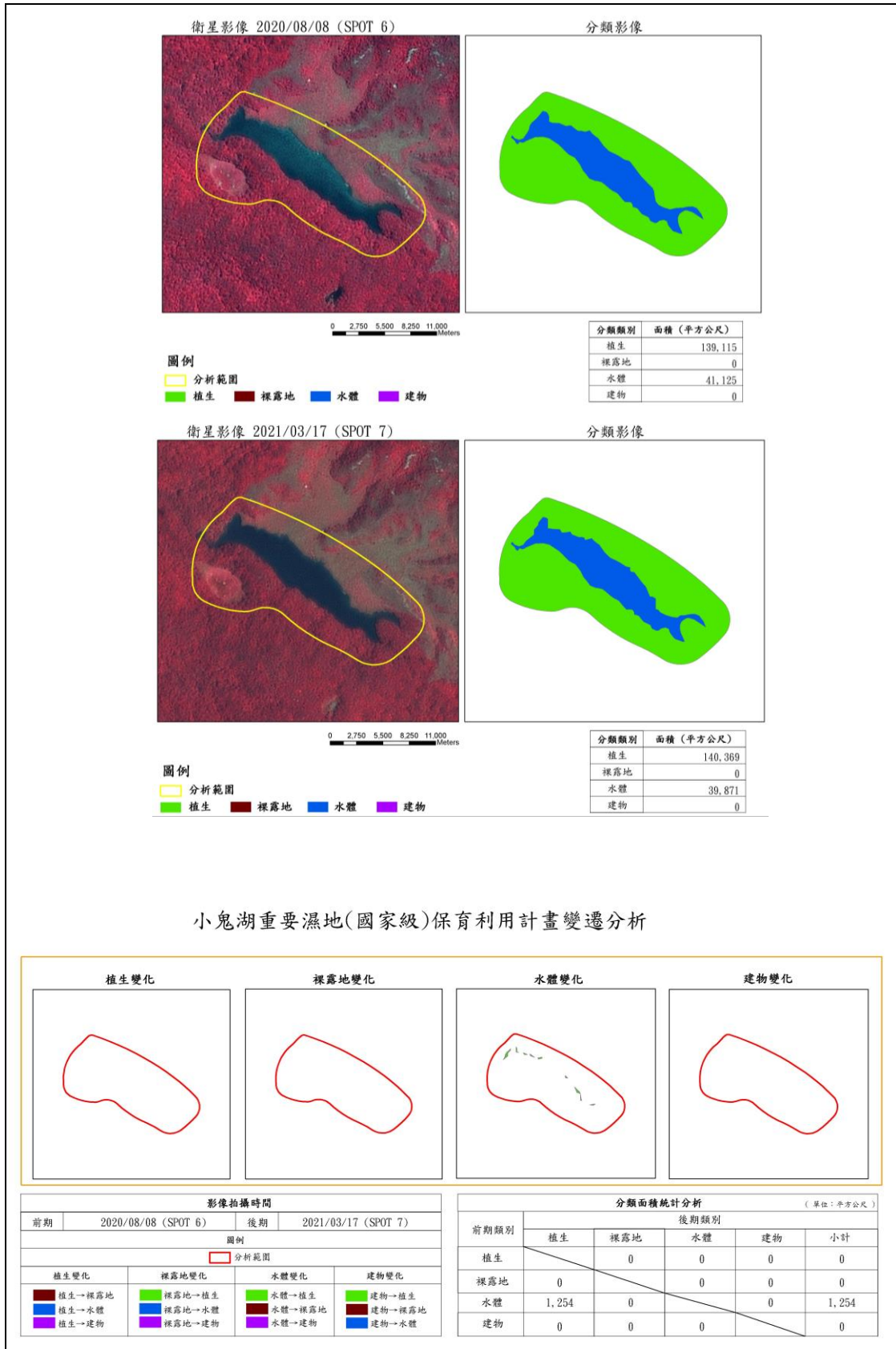

圖 6-7 小鬼湖重要濕地與相關保護留區範圍重疊示意圖

資料來源：(本計畫繪製。底圖產自 112 年內政地理資訊圖資雲整合服務平台)

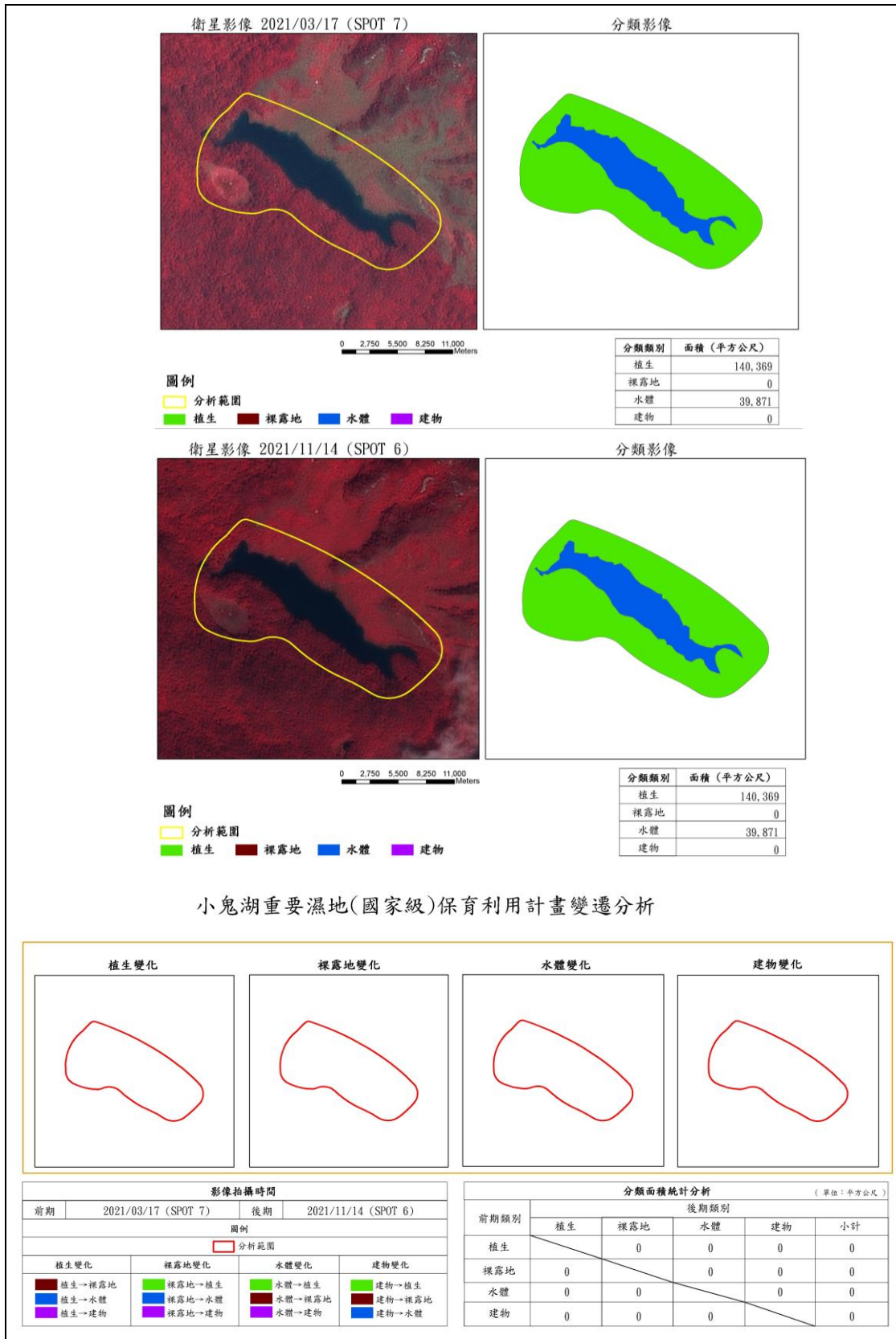
第七章 具生態及環境價值之應優先保護區域

一、具生態及環境價值-原始闊葉林相

從日治時期起至臺灣光復後，陸續於山林砍伐木材外銷之用，而創造當時的經濟高峰，因此臺灣山林中原始林之面積已大幅減少，小鬼湖南側坡面為小面積之原始闊葉林(圖 7-1)，係為少數尚未受到砍伐破壞之林相。此外，小鬼湖重要濕地(國家級)為位於海拔 2,000 公尺左右山地上之高山湖泊，除了保有重要而珍貴的高山湖泊生態，亦為野生動物重要的水源來源，因此，此一地區提供了野生動物優良的棲息環境與食物來源。



圖 7-1 小鬼湖重要濕地原始闊葉林位置圖

資料來源：(本計畫繪製。底圖產自 112 年內政地理資訊圖資雲整合服務平台)

二、文化價值-東魯凱族之發祥地

東魯凱族主要分布臺東縣卑南鄉東興村，相傳東魯凱族之祖先來自小鬼湖北方、大鬼湖南方一處稱為 Kalrila 之地，而後為避免洪水為患等情事而輾轉將部落遷至大南部落，民國 58 年歷

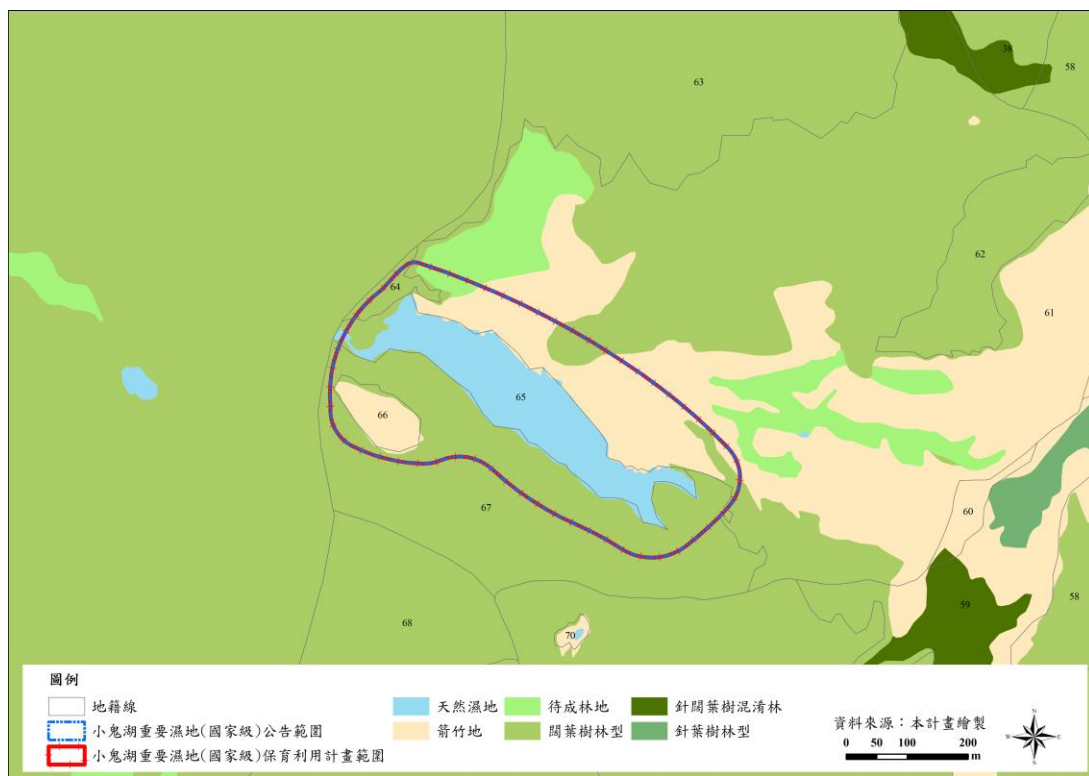
經部落大火後，更改名稱為東興村。儘管，原住民族各部落間多有自古流傳下來的神話或傳說，皆說明臺灣原住民族對於祖靈的信仰與對自然界的尊重。東魯凱族視小鬼湖一帶為其祖先的發祥地。



圖 7-2 魯凱族地理分布區域與小鬼湖重要濕地位置圖

資料來源：原住民族文獻會電子期刊 2013 年 6 月第九期

第八章 課題與對策

經檢視近年經營管理計畫、各政府部門投入之計畫資源，原計畫所列課題均為經常性課題，須持續進行相關調查及持續推動，故仍列為本次檢討課題。另根據近年經營管理計畫及相關研究分析資料，納入新課題及對策。

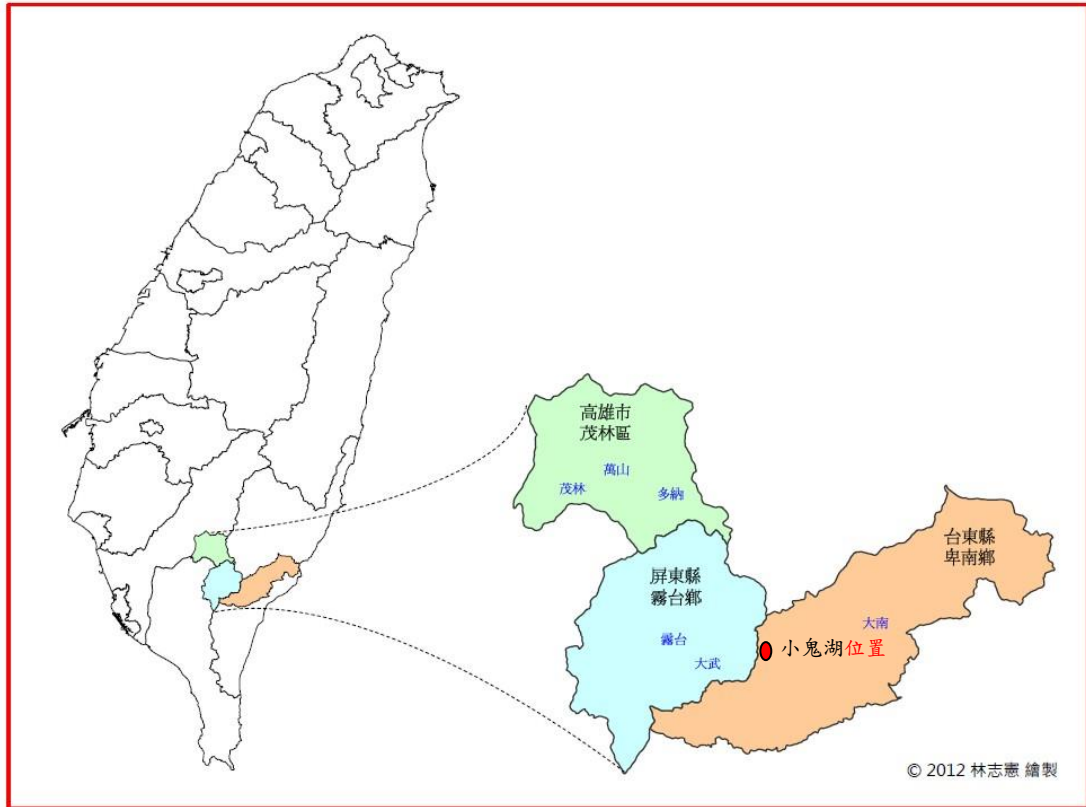
課題一：濕地地處偏遠，又其範圍主要以森林為主，故如何到達及有效規劃保育分區及其作為，有待研議。

說明：

小鬼湖重要濕地(國家級)地處偏遠，交通不易到達，其範圍涵蓋草原、水域與森林，各區域組成之動植物相異，因此以自然資源為重之濕地，如何有效規劃各分區保育及其作為，係需解決之課題。

對策：首先研擬極需保育的動植物種類，藉由資源調查來評定，並針對保育層級較高之種類優先保育，以提高其族群數量並維護棲息生育環境，並研議監測研究計畫項目及提供合宜交通成本及研究經費。

課題二：生態經營管理內容多元且歧異度高，如何有效執行管理監測，應充分溝通協調。

說明：

生態經營管理項目包括物種、棲地、生態系等三個經營管理層面，並對此三個層面進行研究與監測，以為經營管理之學理基礎與原則，定時考核經營成效，但各地方監測執行能力不一，在物種調查、棲地環境營造與生態系統的監測上難有一致的資料呈現與分析。

對策：經營策略上，必須有使用者分析並建立良好的夥伴關係，使對濕地的相容使用形式得以整合，此外，透過充分討論決定濕地明星物種，藉以有具體保護優先順位及操作目標，並充實生態

資源調查及監測事項，並由在地部落及人員協同監測研究計畫及環境維護。

課題三：小鬼湖重要濕地(國家級)屬封閉性且脆弱之生態系，應如何有效維護生態系之污染及外來種之侵入。

說明：

小鬼湖重要濕地(國家級)周遭森林屬國有林班地區，保有豐富的森林資源，然其為封閉性之集水區，水資源及環境易受外來污染及外來種之侵入，因此如何防範此等情事之發生及目前外來種魚類之調查、評估與移除，則有待相關單位擬定措施。

對策：應持續調查與評估生態資源及生態系統之功能及敏感性，並優先評估湖泊及水域內外來種生物(魚類)族群數量、特性與移除對環境之影響及效應；另外，亦應積極宣導及管制進入本保留區及本濕地之人員及申請事項。

課題四：依據內政部國土利用監測整合作業成果，近年小鬼湖重要濕地水體面積呈現負成長趨勢，如何因應此一狀況。

說明：

小鬼湖重要濕地(國家級)包含二個湖泊，其主要水源來自降水及週邊集水區流入，其中小鬼湖之水體由西側之出水口流出，西南側之封閉性凹地則因乾濕季而形成週期性之積水濕地，近年小鬼湖重要濕地水體面積呈現負成長趨勢，恐影響濕地水量及其生態功能，有待相關單位擬定措施。

對策：應持續定期調查與監測此二個湖泊之水位變化、出水口位置變遷及降水量變化，以明瞭水體面積變化之原因，作為應對之依據。

第九章 規劃構想

第一節 規劃理念

一、山林共濟、成就濕地

森林的調節淨化、水土保持、棲地維護等附加價值成就穩定的濕地生態。

二、核心串連，生態永續

小鬼湖重要濕地(國家級)位於中央山脈保育廊道旁，串起了中央山脈保育廊道之路線，提供了野生動物遷徙、居住、食物之場域，豐富了此區域的動物資源，亦達成生態系之穩定與多樣性。因此，本計畫期能利用本區域之豐富自然生態，建構濕地休養生息之核心保育區使小鬼湖的生態環境得以穩定承載。

三、明智管理，重啟生機

透過生態保育與研究的推動，透過明智管理使小鬼湖重要濕地(國家級)在人文與自然資源獲得彰顯與保護。

第二節 規劃構想

依據前述規劃理念及構想說明其規劃構想如下：

- 一、秉持明智利用精神：在不破壞生態保育為前提下保護與維持現況之發展。
- 二、劃設核心保育區：小鬼湖重要濕地(國家級)全區屬大武山自然保留區範圍內，受文化資產保存法第 86 條則明定自然保留區禁止改變或破壞其原有自然狀態。為維護自然保留區之原有自然狀態，除其他法律另有規定外，非經主管機關許可，不得任意進入其區域範圍；其申請資格、許可條件、作業程序及其他應遵行事項之辦法，由中央主管機關定之。因此本計畫考量小鬼湖重要濕地(國家級)的生態保育目標及文化資產保存法之保留區管制事項，考量小鬼湖重要

濕地(國家級)的生態多樣性及保育功能，加以人為活動極少，仍宜維持其自然度，因此小鬼湖國家重要濕地範圍計18.02公頃為核心保育區，僅提供研究教育、監測之用，積極保護生態資源。

又設立以來，無人民陳情或反映區域或範圍、分區劃分及面積等調整事宜，故目前仍維持保育利用計畫之分區及範圍等規劃。

第十章 濕地系統功能分區及允許明智利用項目

第一節 濕地系統功能分區

一、核心保育區

(一) 劃設原則

1. 避免濕地環境遭受破壞。
2. 考量小鬼湖重要濕地(國家級)珍貴稀有物種出現地區。

(二) 劃設區域

依據濕地保育法公告之小鬼湖重要濕地(國家級)18.02公頃範圍。

(三) 劃設管理目標

1. 提供小鬼湖重要濕地(國家級)生態保育監測項目觀測區域。
2. 提供生態保育或復育劃設範圍。
3. 提供地區珍貴稀有物種實際觀測場域。



圖 10-1 小鬼湖重要濕地(國家級)功能分區圖

第二節 允許明智利用項目

表 10-1 允許明智利用項目表

功能分區	面積	允許明智利用	
		項目	時間
核心保育區	18.02 公頃	科學研究與監測、保育作為， 維持生態環境穩定。	全年
		提供原住民族傳統祭儀使用。	全年

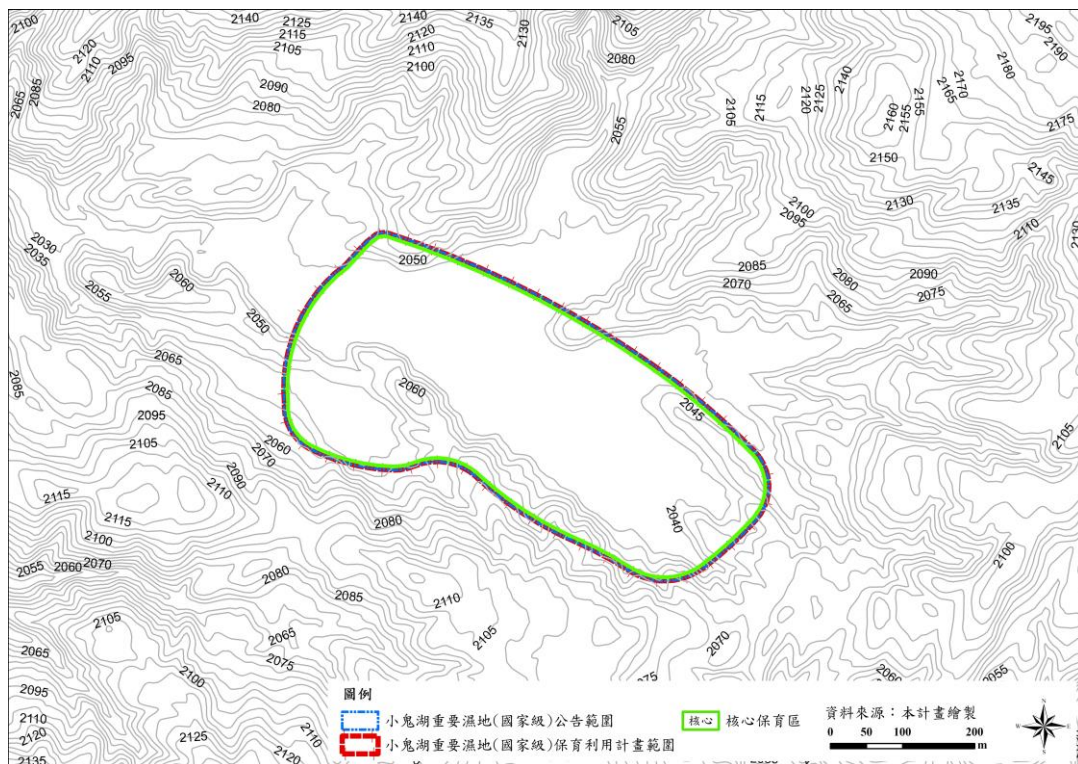
第十一章 保育、復育、限制或禁止行為、維護管理之規定或措施

計畫範圍內之保育、復育、限制或禁止行為、維護管理之規定或措施，除依濕地保育法及其相關子法、文化資產保存法及其相關子法等規定外，應依本計畫之允許明智利用項目及管理規定辦理。

一、濕地保育法第 25 條規定

非經主管機關許可，重要濕地範圍內禁止從事下列行為。但其他法律另有規定者，從其規定：

- (一)擅自抽取、引取、截斷或排放濕地水資源及改變原有水資源系統。
- (二)挖掘、取土、埋填、堆置或變更濕地地形地貌。
- (三)破壞生物洄游通道及野生動植物繁殖區或棲息環境。
- (四)於重要濕地或其上游、周邊水域投放化學物品，排放或傾倒污（廢）水、廢棄物或其他足以降低濕地生態功能之污染物。
- (五)騷擾、毒害、獵捕、虐待、宰殺野生動物。
- (六)未經目的事業主管機關許可之砍伐、採集、放生、引入、捕撈、獵捕、撿拾生物資源。

二、依據民國 106 年 10 月 26 日農業委員會訂定發布之「申請進入自然保留區許可辦法」第 2 條規定，下列情形使得申請進入自然保留區：

- (一)原住民族為傳統文化、祭儀之需要。
- (二)研究機構或大專院校為學術研究之需要。
- (三)民眾為環境教育之需要。
- (四)其他經主管機關認可之特殊需要。

三、其他管理規定

依據文化資產保存法第 86 條規定，經行政院農業委員會許可，得於大武山自然保留區有下列措施：

- (一)水文資源保護措施。
- (二)動植物資源保護措施，警告、宣導及防護隔離措施。
- (三)生態及人文景觀之保育研究。
- (四)保護環境必要之保護或治理設施。

第十二章 水資源保護及利用管理計畫

第一節 保護標的

小鬼湖重要濕地(國家級)水源來自周圍森林涵養之水源，匯流至小鬼湖之中，而再藉由巴油溪向西側流出，成為隘寮北溪之上游，另一週期性積水之西南方凹地，皆應納入本計畫推動水資源保護及利用管理之應保護標的。

第二節 濕地水質定期監測

水源來源為森林，水質良好並無家用、工業用、畜牧廢水之疑慮，故濕地生態得以穩定。惟尚須定時針對濕地內水質進行測定，以觀察各項數值是否達標準之內。本計畫之水質監測項目(詳參表 12-1)，係依據「重要濕地內灌溉排水 蓄水放淤給水投入標準」第二條規定之排水進入國家級重要濕地入流水 水質項目及限值規定，作為判斷小鬼湖重要濕地(國家級)水質改善之依據。建議維持東側入水口、西側出水口作為水質監測位置(如圖 12-1)。

表 12-1 濕地水質監測及其標準項目表

適用範圍	項目	建議標準	近三年監測結果	未來管理目標
濕地範圍	水溫	不得超過夏、冬季平均溫度正負二度	16	不得超過夏、冬季平均溫度正負二度
	硝酸鹽氮	37.5(毫克/公升)	0.1	1.0
	氨氮	7.5(毫克/公升)	0.085	3.0
	總磷	2(毫克/公升)	0.01	0.6
	生化需氧量	22.5(毫克/公升)	3.2	9.0
	化學需氧量	75(毫克/公升)	3.2	38
	懸浮固體	22.5(毫克/公升)	24.5	15
	酸鹼值	不得超過夏、冬季平均溫度正負一	6.9	不得超過夏、冬季平均溫度正負一

註:未來以「重要濕地灌溉排水蓄水放淤給水投入標準」進行水質監測項目。



圖 12-1 小鬼湖重要濕地(國家級)水質取樣點位置

資料來源：(本計畫繪製。底圖產自 112 年衛星影像圖)

表 12-2 小鬼湖重要濕地(國家級)水質取樣點位(TWD97)

	X 軸	Y 軸
小鬼湖出水口	238918	2515012
小鬼湖入水口	239474	2514681

第三節 濕地水資源管理

一、 水源管理設施

小鬼湖重要濕地(國家級)水源來自周圍森林涵養之水源，匯流至小鬼湖之中，而再藉由巴油溪向西側流出，成為隘寮北溪之上游，故小鬼湖之水位依循不同季節之降水量變化而有些微高度差異。

二、 濕地水位監測

小鬼湖重要濕地水位會直接影響湖中植物之消長，目前林業署台東分署於計畫範圍設有水位監測設施持續監測，作為研究水

位變化及植群消長的基礎資料，並依此研擬水位管理相關對策。

第十三章 緊急應變及恢復措施

第一節 擬定目的

為使濕地環境遭受破壞、污染、水質異常、生物大量死亡等緊急事件發生或有發生之虞，能立即透過各種傳訊工具，將濕地影響狀況迅速控制及通報；並協調相關機關及污染者，採取各種必要之緊急應變及恢復措施，防止擴大並減輕對濕地影響。

第二節 應變層級分類

本計畫應變層級分類主要分成三級，說明如下：

一、第一級

- (一)擅自抽取、引取、截斷或排放濕地水資源超過「重要濕地內灌溉排水蓄水放淤給水投入標準」每日引水量限值或改變原有水資源系統至魚類等水中生物 50 隻以上且未達 100 隻死亡。
- (二)遭挖掘、取土、埋填、堆置或變更濕地地形地貌超過該處重要濕地 5% 以上且未達 15% 面積。
- (三)破壞生物洄游通道及野生動植物繁殖區或棲息環境，超過核心保育區、生態復育區或「具重要科學研究、文化資產、生態及環境價值之應優先保護區域」5% 以上且未達 15% 之面積。
- (四)於重要濕地或其上游、周邊水域投放化學物品，排放或傾倒(污)廢)水、廢棄物或其他足以降低濕地生態功能之污染物至重要指標物種超過 15 隻以上死亡或污染重要濕地 5% 以上且未達 15% 面積。
- (五)重要指標物種超過 15 隻以上且未達 50 隻，或 50 植株以上且未達 100 植株上死亡。

二、第二級

- (一)擅自抽取、引取、截斷或排放濕地水資源超過「重要濕地內灌溉排水蓄水放淤給水投入標準」每日引水量限值或改變原有水資源系統至魚類等水中生物有 100 隻以上且未達 200 隻死亡。
- (二)遭挖掘、取土、埋填、堆置或變更濕地地形地貌超過該處(或該口)重要濕地 15%以上且未達 30%面積。
- (三)破壞生物洄游通道及野生動植物繁殖區或棲息環境，達具核心保育區、生態復育區或「具重要科學研究、文化資產、生態及環境價值之應優先保護區域」15%以上且未達 30%面積。
- (四)於重要濕地或其上游、周邊水域投放化學物品，排放或傾倒污(廢)水、廢棄物或其他足以降低濕地生態功能之污染物至重要指標物種超過 50 隻以上且未達 100 隻死亡或污染重要濕地 15%以上且未達 30%面積。
- (五)重要指標物種超過 50 隻以上且未達 100 隻或 100 植株且未達 150 植株以上死亡。

三、第三級

- (一)擅自抽取、引取、截斷或排放濕地水資源超過「重要濕地內灌溉排水蓄水放淤給水投入標準」每日引水量限值或改變原有水資源系統至魚類等水中生物有 200 隻以上死亡。
- (二)遭挖掘、取土、埋填、堆置或變更濕地地形地貌達該處(或該口)重要濕地面積 30%。
- (三)破壞生物洄游通道及野生動植物繁殖區或棲息環境，達具核心保育區、生態復育區或「具重要科學研究、文化資產、生態及環境價值之應優先保護區域」30%面積。
- (四)於重要濕地或其上游、周邊水域投放化學物品，排放或傾倒污(廢)水、廢棄物或其他足以降低濕地生態功能之污染

物至重要指標物種超 100 隻以上死亡或污染重要濕地面積
達 30%。

(五)重要指標物種超過 100 隻或 150 植株以上死亡。

第三節 緊急應變措施

- 一、農業部林業及自然保育署接獲緊急事件通報，應通知相關機關並派員前往勘查，瞭解該事件對生態影響，視事件現場狀況啟動濕地環境監測調查，同時依法查處並依各應變層級研判是否需啟動緊急應變措施，如涉水污染、土壤及地下水污染、海洋油污染、寒害與瀕臨絕種保育類野生動物重大病害等事件通知該權責機關，並配合辦理相關作業。
- 二、經研判不需啟動緊急應變機制，依法查處污染或肇事者，要求其清除及控制汙染物質或恢復原狀，並持續監督其改善情形。
- 三、經研判如需啟動緊急應變機制，依各應變層級進行緊急應變措施依說明如下，情況特殊者，濕地範圍內得由管理單位決定啟動應變層級：

(一)第一級應變處理措施

農業部林業及自然保育署成立應變小組就濕地受影響情形及環境調查監測結果進行研判，協調相關權責機關，並通知營建署。應變小組應分別針對濕地環境受影響樣態，聯繫相關學術機構或民間組織等專業單位提供應變處理諮詢，並協調相關單位提供相關圖資、水控制閘門、清理濕地內廢棄物或污染控制清除及環境維護措施等協助，小組各成員應依權責協助或處置、水質、生態及土地影響評估。應變小組應責成污染或肇事者清除及控制汙染物質或恢復原狀。

(二)第二級應變處理措施

營建署接獲通報後成立應變中心就濕地受影響情形及環境調查監測結果進行研判，協調中央相關權責機關，依權責進行分工，並通知內政部。應變中心分別針對濕地環境受影響樣態，聯繫學術機構或民間組織等專業單位提供應變處理諮詢，進行督導及應變處理作業。必要時得視事件現場情

況，成立現場應變小組，即時執行相關應變措施。

(三)第三級應變處理措施

內政部接獲通報後成立應變中心就濕地受影響情形及環境調查監測結果進行研判，協調中央相關權責機關，依權責進行分工，並通知行政院。應變中心分別針對濕地環境受影響樣態，聯繫學術機構或民間組織等專業單位提供供應變處理諮詢，進行督導及應變處理作業。必要時得視事件現場情況，成立現場應變小組，即時執行相關應變措施。

四、若緊急事件對濕地影響持續擴大則依應變層級分類提升應變層級。

五、完成緊急應變處理後，並依環境監測調查結果，檢視對環境影響原因是否解除，如未解除，應持續追蹤，監督應變處理措施並通報。如對環境影響原因已解除，則進行恢復措施，並依法查處。

第四節 恢復措施

營建署應要求污染或肇事者應提出濕地水質、生態及土地影響及恢復措施方案，經諮詢學術機構或民間組織等專業單位後，並要求其限期改善，農業部林業及自然保育署應持續追蹤改善情形。相關恢復措施應考量濕地水質、生態及土地性質及受影響情形並經專業評估後執行，建議如下：

一、遭破壞濕地之棲地營造。

二、重要物種植物補植。

三、重要物種育苗孵育。

第五節 作業流程

重要濕地緊急應變及恢復措施處理作業流程如圖 13-1。

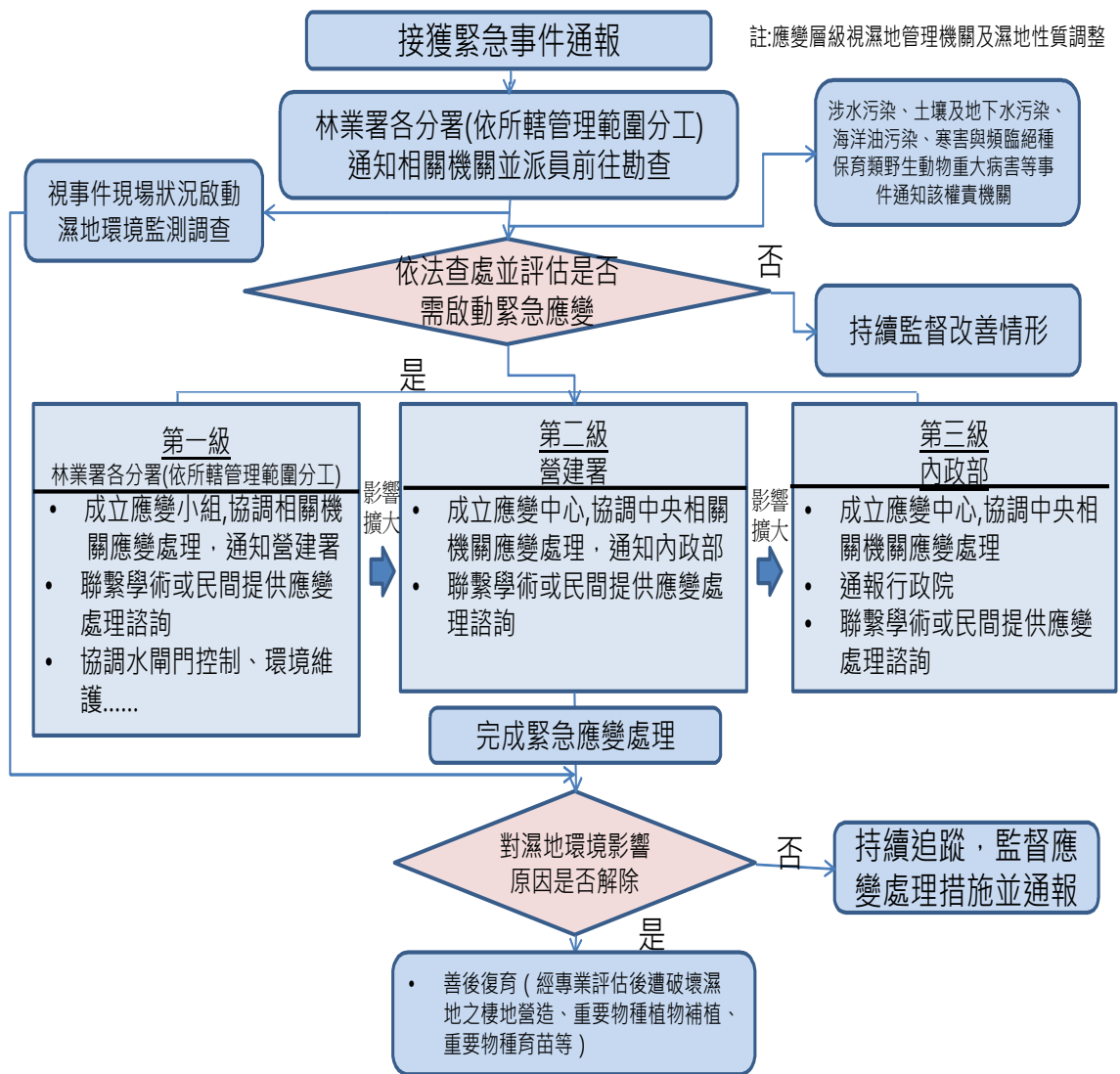

資料來源：內政部營建署

圖 13-1 重要濕地緊急應變及恢復措施處理作業流程圖

第十四章、財務與實施計畫

第一節 財務與實施計畫

一、實施計畫

本次檢討仍維持以 5 年作為財務與實施計畫期程，除水質監測調查、動植物與環境調查監測計畫、環境改善措施與環境教育推廣及保育利用計畫檢討作業等 4 個面向外，未來再配合檢討進行調整。

二、計畫作業內容

(一)小鬼湖重要濕地(國家級)水質監測系統建置

針對小鬼湖重要濕地(國家級)水域內之進水口、湖域及出水口區域進行水質、水位、水體面積等取樣點進行評估、取樣及檢測分析，掌握水質水源變化之模式及其樣態。並研擬採用自計式之之量測儀器設備。採每半年監測 1 次。建議維持東側入水口與西側出水口作為水質監測位置。

(二)小鬼湖重要濕地(國家級)動植物與環境調查監測計畫

進行植物消長變遷、動物資源調查(魚類、昆蟲、哺乳類、兩生爬蟲類、鳥類、真菌、水生植物等)進行調查及監測計畫。另可視經費及實際需要新增監測調查物種。

(三)小鬼湖重要濕地(國家級)環境改善措施與環境教育推廣

目前小鬼湖重要濕地(國家級)內之範圍內尚存在早期遺留之廢棄物，應逐步辦理清運及環境復原。可辦理鄰近部落居民協同清理，文化史蹟調查，以兼收環境教育及共同巡護之效。

(四)小鬼湖重要濕地(國家級)保育利用計畫檢討作業

依濕地保育法第 19 條規定「重要濕地保育利用計畫公告實施後，主管機關應每 5 年至少檢討一次」，進行計畫檢

討成效。為使濕地保育利用各項計畫得以順利推展，計畫實施推動年期分為5年，也針對應持續推動相關計畫內容進行研擬，其內容如表14-1所示。

表 14-1 小鬼湖重要濕地(國家級)實施變更內容摘要表需求概估表

計畫名稱	計畫實施年期與經費需求 (萬元)					主辦機關/ 協辦單位	合作機關
	第一 年	第二 年	第三 年	第四 年	第五 年		
小鬼湖重要濕地(國家級)水質監測系統建置	100	30	30	30	30	內政部、 農業部	
小鬼湖重要濕地(國家級)動植物與環境調查監測計畫	100	100	100	100	50	內政部、 農業部	
小鬼湖重要濕地(國家級)環境改善措施與環境教育推廣	50	30		30		內政部、 農業部	
小鬼湖重要濕地(國家級)保育利用計畫檢討					120	內政部、 農業部	
合計	250	160	130	160	200		

註：以上各年度編列經費依當年度預算另案核撥經費支應，各項計畫得視實際需要酌予勻支。

第二節 應辦及配合事項

經檢視近年經營管理計畫、各政府部門投入計畫之資源，中央主管機關投入之相關計畫多屬水質、生態調查監測。

表 14-2 應辦及配合事項一覽表

<u>項目</u>	<u>應辦及配合事項</u>	<u>主辦</u> <u>機關</u>	<u>協辦</u> <u>機關</u>	<u>辦理</u> <u>時程</u>
<u>基礎</u> <u>調查</u>	<u>水質調查。</u> <u>其他物種之生態調查(魚類、昆</u> <u>蟲、哺乳類、兩生爬蟲類、鳥</u> <u>類、真菌)。</u> <u>濕地水生植物分布情形。</u>	<u>內政</u> <u>部、農業</u> <u>部林業</u> <u>及自然</u> <u>保育署</u>		<u>每年 1</u> <u>次</u>
<u>經營</u> <u>管理</u>	<u>辦理廢棄物清運及環境復原</u> <u>文化史蹟調查，</u>	<u>內政</u> <u>部、農業</u> <u>部林業</u> <u>及自然</u> <u>保育署</u>		<u>不定期</u>
<u>計畫</u> <u>檢討</u>	<u>依濕地保育法第 19 條規</u> <u>定，重要濕地保育利用計畫公</u> <u>告實施後，應每 5 年至少檢</u> <u>討 1 次。</u>	<u>內政部</u>	<u>農業部</u> <u>林業及</u> <u>自然保</u> <u>育署</u>	<u>每 5 年</u> <u>辦理 1</u> <u>次</u>

第十五章、其他相關事項

「本重要濕地保育利用計畫之規劃及濕地保育法經營管理、審查及處分作業由內政部主政，並協調農業部林業及自然保育署臺東分署(依所轄管理範圍分工)共同辦理。」

附錄一、大事紀

<u>時間</u>	<u>大事紀要</u>	<u>後續處理情形</u>
<u>107年7月</u>	<u>小鬼湖重要濕地(國家級)保育利用計畫公告</u>	<u>訂定小鬼湖重要濕地(國家級)保育利用計畫書、圖並依計畫實施。</u>
<u>107年12月</u>	<u>小鬼湖重要濕地(國家級)生態環境監測調查計畫</u>	<u>本計畫針對小鬼湖重要濕地(國家級)進行生態環境監測之調查，相關研究結果作為小鬼湖湖科研基礎，提供後續研究監測參考。</u>
<u>109年2月</u>	<u>109-110年度小鬼湖重要濕地(國家級)基礎調查</u>	<u>本研究共記錄到植物種類78科118屬158種，其中包含10種紅皮書植物。動物相部分，共調查記錄11科23屬23種哺乳類，其中包含5種保育類。小鬼湖之水質汙染程度低、環境原始之湖泊。底泥重金屬之分析結果顯示，砷(As)、鉻(Cr)、銅(Cu)、汞(Hg)、鎳(Ni)、鉛(Pb)、鋅(Zn)均低於底泥品質指標之下限值，相關研究結果作為小鬼湖湖科研基礎，提供後續研究監測參考。</u>

附錄二、相關計畫摘要表

計畫名稱	擬定計畫年期	主辦機關	與本計畫關聯
雙鬼湖自然保護區植群生態調查	83	行政院農業委員會林務局屏東林區管理處	該計畫首先針對雙鬼湖進行植群生態調查，涉略區域涵蓋小鬼湖、紅鬼湖以至大鬼湖周邊，為一詳盡之調查資料，可作為本計畫於植群調查分析上之比較。
小鬼湖鯉魚族群生態研究	84	行政院農業委員會林務局	小鬼湖起初並無魚類資源，後經屏東縣政府放養後始出現。該計畫針對小鬼湖中魚類族群數量加以調查評估，期望明瞭魚類資訊，此結果亦可作為本計畫之參考資料。
雙鬼湖自然保護區(臺東林管處轄區)之植群生態研究	85	行政院農業委員會林務局臺東林區管理處	雙鬼湖涵蓋大鬼湖、小鬼湖與鄰近區域，該計畫於利嘉林道與大鬼湖一帶進行取樣調查，所得之相關資料提供本計畫參考與比較。
雙鬼湖自然保護區(臺東林管處轄區)動物相調查研究(一)	86	行政院農業委員會林務局臺東林區管理處	該計畫屬早期於小鬼湖區域較完整之動物相資料，為期兩年的研究重點在哺乳類於鳥類資源上，此等結果亦可作為爾後本計畫動物資源之參考與日後劃定核心區域時，優先保育之物種。
雙鬼湖自然保護區(臺東林管處轄區)動物相調查研究(二)	87	行政院農業委員會林務局臺東林區管理處	該計畫屬早期於小鬼湖區域較完整之動物相資料，為期兩年的研究重點在哺乳類於鳥類資源上，此等結果亦可作為爾後本計畫動物資源之參考與日後劃定核心區域時，優先保育之物種。
大武山自然保留區生物資源調查研究-太麻里溪	89	行政院農業委員會林務局臺東林區管理處	大武山自然保留區與雙鬼湖野生重要棲息環境相毗鄰，共同串起中央山脈保育廊道於臺灣南部的保育網，過去大武山自然保留區進行五年之生物資源調查

			<u>研究，研究之結果提供此保留區內大面積之生物資源資訊，並作為本計畫之結果參考與討論。</u>
<u>大武山自然保留區生物資源調查研究-大竹溪、金崙溪、知本溪、利嘉溪</u>	<u>90~93</u>	<u>行政院農業委員會林務局臺東林區管理處</u>	<u>提供初步研究資料，作為本計畫之參考依循。</u>
<u>原住民族植物資源永續利用研究-魯凱族達魯瑪克部落為例(三)</u>	<u>96</u>	<u>行政院農業委員會林務局</u>	<u>小鬼湖及其周邊區域屬魯凱族之傳統領域，達魯瑪克部落屬東魯凱族，亦視小鬼湖為發源地。藉由該計畫調查結果，明瞭魯凱族達魯瑪克部落族人於生活上利用植物之種類與方式，作為本計畫之參考資料。</u>
<u>大武山區自然及人文環境資源調查</u>	<u>100</u>	<u>內政部營建署</u>	<u>該計畫整合大武山自然保留區、雙鬼湖野生動物重要棲息環境、出雲山自然保留區等研究結果，作為評估各類動植物資源與遊憩之相關資訊，可作為本計畫於規劃分區時之參考。</u>
<u>小鬼湖重要濕地(國家級)生態環境監測調查計畫</u>	<u>107</u>	<u>行政院農業委員會林務局</u>	<u>本計畫針對小鬼湖重要濕地(國家級)進行生態環境監測之調查。植物相及植群調查部分，共設置 43 個 250 m² 木本植物社會樣區(包含 3 個永久樣區)及 20 個 4 m² 草本植物社會樣區，結果共記錄維管束植物 53 科 76 屬 100 種，其中包含 7 種紅皮書植物。小鬼湖重要濕地水質檢測之結果呈現偏中性，與前人研究結果相似；兩季結果比較，硝酸鹽氮均增加而總氮、總磷降低，</u>
<u>109-110 年度小鬼湖重要濕地(國家級)基礎調查</u>	<u>109</u>	<u>行政院農業委員會林務局</u>	<u>本研究共記錄到植物種類 78 科 118 屬 158 種，其中包含 10 種紅皮書植物。動物相部分，共調查記錄 11 科 23 屬 23 種哺乳類，其中包含 5 種保育類。小鬼湖之水質汙染程度低、環境原始之湖</u>

			<p>泊。底泥重金屬之分析結果顯示，<u>砷(As)、鉻(Cr)、銅(Cu)、汞(Hg)、鎳(Ni)、鉛(Pb)、鋅(Zn)</u>均低於底泥品質指標之下限值。</p>
<p><u>國土生態保育綠色網絡建置計畫</u></p>	<p>110</p>	<p>行政院農業委員會林務局</p>	<p><u>國土生態保育綠色網絡建置計畫已辦理兩期，第一期計畫(107-110)工作核心在於盤點及建置相關圖資系統，第二期計畫(111-114)依前一階段劃設之生態分區，連結各種區域和地方尺度之既有與新建的生態綠網，包含生態廊道與零碎棲地的連結，以更有利於擬定國土生態綠網建構、維護與推廣用之策略，及更有效整合「由上而下」與「由下而上」的生態綠網建置與相關維護工作。</u></p>
<p><u>森林永續經營及產業振興計畫</u></p>	<p>110</p>	<p>行政院農業委員會林務局</p>	<p><u>為達成健全林地管理、維護森林健康、強化國土保安、推動自然保育及促進森林資源多元利用等最有利國家整體發展目標，共分為 4 項子計畫，分別為「國家森林永續經營」、「國家自然保育」、「國有林整體治山防災及林道維護」及「林業經營長期試驗監測」。</u></p>

附錄三、生態資源物種名錄

一、植物資源

科名	中文名	學名	生長型	來源	威脅等級*
土馬駿科	高山金髮蘚	<i>Polytrichum alpinum</i> L. ex Hedw.	草本	原生	
骨碎補科	大葉骨碎補	<i>Davallia divaricata</i> Blume	草本	原生	
碗蕨科	粟蕨	<i>Histiopteris incisa</i> (Thunb.) J. Sm.	草本	原生	安全
	稀子蕨	<i>Monachosorum henryi</i> Christ	草本	原生	安全
鱗毛蕨科	台灣鱗毛蕨	<i>Dryopteris formosana</i> (Christ) C. Chr.	草本	原生	安全
	關山耳蕨	<i>Polystichum xiphophyllum</i> (Baker) Diels	草本	原生	瀕臨滅絕
膜蕨科	細葉落蕨	<i>Mecodium polyanthos</i> (Sw.) Copel.	草本	原生	安全
羅蔓藤蕨科	阿里山舌蕨	<i>Elaphoglossum conforme</i> (Sw.) Schott	草本	原生	安全
	舌蕨	<i>Elaphoglossum yoshinagae</i> (Yatabe) Makino	草本	原生	安全
瘤足蕨科	華中瘤足蕨	<i>Plagiogyria euphlebia</i> (Kunze) Mett.	草本	原生	安全
	台灣瘤足蕨	<i>Plagiogyria formosana</i> Nakai	草本	特有	安全
水龍骨科	瓦葦	<i>Lepisorus thunbergianus</i> (Kaulf.) Ching	草本	原生	安全
	阿里山水龍骨	<i>Polypodium amoenum</i> Wall.	草本	原生	安全
卷柏科	疏葉卷柏	<i>Selaginella remotifolia</i> Spring	草本	原生	安全
柏科	紅檜	<i>Chamaecyparis formosensis</i> Matsum.	木本	特有	接近威脅
松科	台灣鐵杉	<i>Tsuga chinensis</i> (Franch.) Pritz. var. <i>formosana</i> (Hayata) H.L. Li & H. Keng	木本	特有	安全
杉科	台灣杉	<i>Taiwania cryptomerioides</i> Hayata	木本	原生	瀕臨滅絕
繖形花科	阿里山天胡	<i>Hydrocotyle setulosa</i> Hayata	草本	特有	安全

科名	中文名	學名	生長型	來源	威脅等級*
	萎				
冬青科	刻脈冬青	<i>Ilex pedunculosa</i> Miq.	木本	原生	安全
	雪山冬青	<i>Ilex tugitakayamensis</i> Sasaki	木本	特有	安全
	小葉雲南冬青	<i>Ilex yunnanensis</i> Fr. var. <i>parvifolia</i> (Hayata) S. Y. Hu	木本	特有	安全
五加科	台灣樹參	<i>Dendropanax pellucidopunctata</i> (Hayata) Kanehira ex Kanehira & Hatusima	木本	原生	
	台灣常春藤	<i>Hedera rhombea</i> (Miq.) Bean var. <i>formosana</i> (Nakai) H.L. Li	藤本	特有	安全
	台灣鵝掌柴	<i>Schefflera taiwaniana</i> (Nakai) Kanehira	木本	特有	安全
小蘗科	台灣小蘗	<i>Berberis kawakamii</i> Hayata	灌木	特有	安全
樺木科	台灣赤楊	<i>Alnus formosana</i> (Burkill ex Forbes & Hemsl.) Makino	木本	原生	安全
桔梗科	山桔梗	<i>Peracarpa carnosa</i> (Wall.) Hook. f. & Thoms.	草本	原生	安全
忍冬科	阿里山忍冬	<i>Lonicera acuminata</i> Wall.	藤本	原生	安全
衛矛科	福建賽衛矛	<i>Microtropis fokienensis</i> Dunn	灌木	原生	安全
金絲桃科	地耳草	<i>Hypericum japonicum</i> Thunb. ex Murray	草本	原生	安全
胡頹子科	玉山胡頹子	<i>Elaeagnus morrisonensis</i> Hayata	灌木	特有	
杜英科	薯豆	<i>Elaeocarpus japonicus</i> Sieb. & Zucc.	木本	原生	安全
杜鵑花科	高山白珠樹	<i>Gaultheria itoana</i> Hayata	灌木	特有	安全
	南燭	<i>Lyonia ovalifolia</i> (Wall.) Drude	木本	原生	安全
	台灣杜鵑	<i>Rhododendron formosanum</i> Hemsl.	木本	特有	安全
	著生杜鵑	<i>Rhododendron kawakamii</i> Hayata	灌木	特有	接近威脅
	西施花	<i>Rhododendron latoucheae</i> Fr.	木本	原生	安全
	玉山杜鵑	<i>Rhododendron pseudochrysanthum</i> Hayata	灌木	特有	安全

科名	中文名	學名	生長型	來源	威脅等級*
	珍珠花	<i>Vaccinium dunalianum</i> Wight var. <i>caudatifolium</i> (Hayata) Li	木本	特有	安全
	凹葉越橘	<i>Vaccinium emarginatum</i> Hayata	灌木	特有	安全
	毛蕊花	<i>Vaccinium japonicum</i> Miq. var. <i>lasiosstemon</i> Hayata	灌木	特有	安全
大戟科	山靛	<i>Mercurialis leiocarpa</i> Sieb. & Zucc.	草本	原生	安全
殼斗科	長尾栲	<i>Castanopsis carlesii</i> (Hemsl.) Hayata	木本	原生	安全
	錐果櫟	<i>Cyclobalanopsis longinux</i> (Hayata) Schott.	木本	原生	安全
	森氏櫟	<i>Cyclobalanopsis morii</i> (Hayata) Schott.	木本	特有	
	大葉石櫟	<i>Pasania kawakamii</i> (Hayata) Schott.	木本	特有	安全
龍膽科	玉山肺形草	<i>Tripterispermum lanceolatum</i> (Hayata) Hara ex Satake	藤本	原生	安全
八角茴香科	白花八角	<i>Illicium anisatum</i> L.	木本	原生	安全
樟科	假長葉楠	<i>Machilus japonica</i> Sieb. & Zucc.	木本	原生	安全
	紅楠	<i>Machilus thunbergii</i> Sieb. & Zucc.	木本	原生	安全
	變葉新木薑子	<i>Neolitsea aciculata</i> (Blume) Koidz. var. <i>variabilissima</i> (Hayata) J. C. Liao	木本	原生	安全
	高山新木薑子	<i>Neolitsea acuminatissima</i> (Hayata) Kanehira & Sasaki	木本	特有	安全
野牡丹科	肉穗野牡丹	<i>Sarcopyramis napalensis</i> Wall. var. <i>bodinieri</i> Levl.	草本	原生	安全
桑科	愛玉子	<i>Ficus pumila</i> L. var. <i>awkeotsang</i> (Makino) Corner	藤本	特有	安全
紫金牛科	硃砂根	<i>Ardisia crenata</i> Sims	灌木	原生	安全

科名	中文名	學名	生長型	來源	威脅等級*
木犀科	刺格	<i>Osmanthus heterophyllus</i> (G. Don) P. S. Green	木本	原生	安全
蓼科	高山蓼	<i>Polygonum filicaule</i> Wall. ex Meisn.	草本	原生	接近威脅
鹿蹄草科	玉山鹿蹄草	<i>Pyrola morrisonensis</i> (Hayata) Hayata	草本	特有	安全
毛茛科	蓬萊毛茛	<i>Ranunculus formosa-montanus</i> Ohwi	草本	特有	安全
鼠李科	塔山鼠李	<i>Rhamnus chingshuiensis</i> Shimizu var. <i>tashanensis</i> Liu & Wang	灌木	特有	安全
薔薇科	玉山假沙梨	<i>Photinia niitakayamensis</i> Hayata	木本	原生	安全
	台灣老葉兒樹	<i>Pourthiaea beauverdiana</i> (Schneider) Hatusima var. <i>notabilis</i> (Rehder & Wilson) Hatusima	木本	原生	安全
	虎婆刺	<i>Rubus croceacanthus</i> Levl.	灌木	原生	安全
茜草科	伏牛花	<i>Damnacanthus indicus</i> Gaertn.	灌木	原生	安全
	黑果深柱夢草	<i>Nertera granadense</i> (Mutis ex L. f.) Druce	草本	原生	安全
	早田氏蛇根草	<i>Ophiorrhiza hayatana</i> Ohwi	草本	特有	安全
芸香科	深紅茵芋	<i>Skimmia reevesiana</i> Fortune	灌木	原生	安全
	屏東花椒	<i>Zanthoxylum wutaiense</i> Chen	灌木	特有	瀕臨滅絕
虎耳草科	大枝掛繡球	<i>Hydrangea integrifolia</i> Hayata ex Matsum. & Hayata	灌木	特有	安全
玄參科	海螺菊	<i>Ellisiophyllum pinnatum</i> (Wall. ex Benth.) Makino	草本	原生	安全
	腰只花草	<i>Hemiphragma heterophyllum</i> Wall.	草本	原生	安全
	高山通泉草	<i>Mazus alpinus</i> Masamune	草本	特有	安全
	倒地蜈蚣	<i>Torenia concolor</i> Lindley	草本	原生	安全
灰木科	台灣灰木	<i>Symplocos formosana</i> Brand	木本	原生	安全
	平遮那灰木	<i>Symplocos heishanensis</i> Hayata	木本	原生	安全

科名	中文名	學名	生長型	來源	威脅等級*
	擬日本灰木	<i>Symplocos lucida</i> (Thunb.) Sieb. & Zucc.	木本	原生	安全
	玉山灰木	<i>Symplocos</i> <i>morrisonicola</i> Hayata	木本	原生	安全
	南嶺灰木	<i>Symplocos sonoharae</i> Koidz.	木本		安全
	密毛灰木	<i>Symplocos trichoclada</i> Hayata	灌木	特有	安全
茶科	毛柱楊桐	<i>Adinandra lasiostyla</i> Hayata	木本	特有	安全
	紅淡比	<i>Cleyera japonica</i> Thunb.	木本	原生	安全
	銳葉柃木	<i>Eurya acuminata</i> DC.	木本	栽培	
	假柃木	<i>Eurya crenatifolia</i> (Yamamoto) Kobuski	灌木	特有	安全
	粗毛柃木	<i>Eurya strigillosa</i> Hayata	木本	特有	安全
瑞香科	白花瑞香	<i>Daphne kiusiana</i> Miq. var. <i>atrocaulis</i> (Rehder) Maekawa	灌木	特有	安全
昆欄樹科	昆欄樹	<i>Trochodendron aralioides</i> Sieb. & Zucc.	木本	原生	安全
蕁麻科	裂葉樓梯草	<i>Elatostema</i> <i>trilobulatum</i> (Hayata) Yamazaki	草本	特有	安全
	赤車使者	<i>Pellionia radicans</i> (Sieb. & Zucc.) Wedd.	草本	原生	安全
菖蒲科	石菖蒲	<i>Acorus gramineus</i> Sol. ex Aiton	草本	原生	安全
莎草科	紅果苔	<i>Carex baccans</i> Nees	草本	原生	安全
	劉氏苔	<i>Carex liuii</i> T. Koyama & Chuang	草本	特有	易受害
	森氏苔	<i>Carex morii</i> Hayata	草本	特有	易受害
	聚生穗序薹	<i>Carex nubigena</i> D. Don ex Tilloch & Taylor	草本	原生	安全
燈心草科	燈心草	<i>Juncus effusus</i> L. var. <i>decipiens</i> Buchen.	草本	原生	安全
蘭科	二裂唇莖白 蘭	<i>Oberonia caulescens</i> Lindl.	草本	原生	安全
禾本科	高山芒	<i>Miscanthus</i> <i>transmorrisonensis</i> Hayata	草本	特有	
	玉山箭竹	<i>Yushania</i>	草本	原生	安全

科名	中文名	學名	生長型	來源	威脅等級*
		<i>niitakayamensis</i> (Hayata) Keng f.			
菝契科	阿里山菝契	<i>Smilax arisanensis</i> Hayata	藤本	原生	安全
	細葉菝契	<i>Smilax elongato-umbellata</i> Hayata	藤本	特有	安全
	玉山菝契	<i>Smilax vaginata</i> Decne.	藤本	原生	安全

資料來源：(調查資料來源)；本計畫彙整

*依臺灣植物紅皮書編輯委員會 2017 年出版「臺灣維管束植物紅皮書名錄」的物種存活受威脅程度評估等級

欄 A - T: 木本, S: 灌木, C: 藤本, H: 草本

屬性代碼(A, B, C)對照表 欄 B - E: 特有, V: 原生, R: 歸化, D: 栽培

欄 C - C: 普遍, M: 中等, R: 稀有, V: 極稀有, E: 瀕臨滅絕, X: 已滅絕

類群	科	屬	種	特有	原生	歸化	培育	稀有	喬木	灌木	藤本	草本
苔類植物	4	4	4	0	4	0	0	0	0	0	0	2
蘚類植物	16	22	25	0	25	0	0	0	0	0	0	25
蕨類植物	11	19	24	2	22	0	0	2	0	0	0	24
裸子植物	3	3	3	2	1	0	0	2	3	0	0	0
雙子葉植物	38	59	84	35	48	0	1	4	38	20	4	22
單子葉植物	7	13	21	8	13	0	0	2	0	1	3	17
合計	79	120	161	47	113	0	1	10	41	21	7	90

二、動物資源

科名	中文名	學名	特有性	保育類*
哺乳綱				
偶蹄目				
牛科	臺灣野山羊	<i>Capricornis swinhoei</i>	特有種	(II)
獼猴科	臺灣獼猴	<i>Macaca cyclopis</i>	特有種	(III)
鹿科	山羌	<i>Muntiacus reevesi</i>	特有種	(III)
	臺灣水鹿	<i>Rusa unicolor swinhoei</i>	特有種	(II)
獐科	食蟹獐(棕葉貓)	<i>Herpestes urva formosanus</i>		(II)
貂亞科	黃喉貂	<i>Martes flavigula chrysospila</i>	特有種	(II)
豬科	臺灣野豬	<i>Sus scrofa taiwanus</i>	特有種	
熊科	臺灣黑熊	<i>Ursus thibetanus formosanus</i>	特有種	(I)
靈貓科	白鼻心	<i>Paguma larvata</i>	特有種	(III)
鳥綱				
雁形目				
鴨科	鴛鴦	<i>Aix galericulata</i>		(II)
鸛形目				
鸞科	綠鸞	<i>Butorides striatus</i>		
隼形目				
鷹科	林鵟	<i>Ictinaetus malayensis</i>		(I)
	熊鷹	<i>Nisaetus nipalensis</i>		(I)
雞形目				
雉科	藍腹鵝	<i>Lophura swinhoii</i>	特有種	(II)
燕雀目				
雀科	褐鶯	<i>Pyrrhula nipalensis</i>	特有種	
燕科	家燕	<i>Hirundo rustica</i>		
山雀科	青背山雀	<i>Parus monticolus</i>	特有種	(III)
畫眉科	繡眼畫眉	<i>Alcippe morrisonia</i>	特有種	
	山紅頭	<i>Cyanoderma ruficeps</i>	特有種	
	綠畫眉	<i>Erpornis zantholeuca</i>		
	褐頭花翼	<i>Fulvetta formosana</i>	特有種	
	白耳畫眉	<i>Heterophasia auricularis</i>	特有種	
	小彎嘴	<i>Pomatorhinus musicus</i>	特有種	
	台灣噪眉	<i>Trochalopteron morrisonianum</i>	特有種	

科名	中文名	學名	特有性	保育類*
	冠羽畫眉	<i>Yuhina brunneiceps</i>	特有種	
鶇科	小翼鶇	<i>Brachypteryx montana</i>	特有種	
鶇科	白尾鶇	<i>Cinclidium leucurum</i>	特有種	(III)
鶇科	棕面鶇	<i>Abroscopus albogularis</i>		
	深山鶇	<i>Cattia acanthizoides</i>	特有種	
兩棲綱				
無尾目				
蟾蜍科	盤古蟾蜍	<i>Bufo bankorensis</i>	特有種	
赤蛙科	斯文豪氏赤蛙	<i>Odorrana swinhoana</i>	特有種	
	梭德氏赤蛙	<i>Rana sauteri</i>	特有種	
樹蛙科	碧眼樹蛙	<i>Kurixalus berylliniris</i>	特有種	
輻鰭魚綱				
鯉形目				
鰱科	泥鰱	<i>Misgurnus angillicaudatus</i>		
鯉科	鯽魚	<i>Carassius auratus</i>	外來種	

I：表示瀕臨絕種野生動物

II：表示珍貴稀有野生動物

III：表示其他應予保育之野生動物

小鬼湖生態資料總清單

VERNACULARNAME	SCIENTIFICNAME	CATEGORYNAME
黃秋葵	<i>Abelmoschus esculentus</i>	被子植物
蘭嶼秋葵	<i>Abelmoschus lanyunatus</i>	被子植物
剛毛黃蜀葵	<i>Abelmoschus manihot pungens</i>	被子植物
	<i>Abraxas placata</i>	昆蟲
	<i>Abraxas wilemani</i>	昆蟲
白弄蝶	<i>Abraximorpha davidii ermasis</i>	昆蟲
月光唱片蛤	<i>Abrina lunella</i>	軟體動物
	<i>Abroscopus albogularis</i>	鳥類
冬葵子	<i>Abutilon indicum</i>	被子植物
相思樹	<i>Acacia confusa</i>	被子植物
	<i>Acacia confusa</i>	被子植物
金合歡	<i>Acacia farnesiana</i>	被子植物
鐵苧菜	<i>Acalypha australis</i>	被子植物
	<i>Acalypha australis</i>	被子植物
威氏鐵苧	<i>Acalypha wilkesiana</i>	被子植物
毛石鱉	<i>Acanthochitona achates</i>	軟體動物
斑尾刺鰕虎	<i>Acanthogobius ommaturus</i>	魚類
琉球棘鯛	<i>Acanthopagrus chinshira</i>	魚類
黃鰭棘鯛	<i>Acanthopagrus latus</i>	魚類
太平洋棘鯛	<i>Acanthopagrus pacificus</i>	魚類
	<i>Acanthopagrus schlegelii</i>	魚類
黑棘鯛	<i>Acanthopagrus schlegelii</i>	魚類
臺灣棘鯛	<i>Acanthopagrus taiwanensis</i>	魚類
蒼鷹(日本亞種)	<i>Accipiter gentilis fujiyamae</i>	鳥類
日本松雀鷹	<i>Accipiter gularis gularis</i>	鳥類
北雀鷹	<i>Accipiter nisus</i>	鳥類
赤腹鷹	<i>Accipiter soloensis</i>	鳥類
	<i>Accipiter trivirgatus</i>	鳥類
	<i>Accipiter trivirgatus formosae</i>	鳥類
鳳頭蒼鷹(台灣特有亞種)	<i>Accipiter trivirgatus formosae</i>	鳥類
	<i>Accipiter virgatus</i>	鳥類
	<i>Accipiter virgatus</i>	鳥類
松雀鷹(大陸亞種)	<i>Accipiter virgatus affinis</i>	鳥類
頭紋細棘鰕虎	<i>Acentrogobius viganensis</i>	魚類
青斑細棘鰕虎	<i>Acentrogobius viridipunctatus</i>	魚類

樟葉槭	<i>Acer albopurpurascens</i>	被子植物
	<i>Acer albopurpurascens</i>	被子植物
臺灣三角楓	<i>Acer albopurpurascens formosanum</i>	被子植物
	<i>Acer insulare caudatifolium</i>	被子植物
	<i>Acer serrulatum</i>	被子植物
青楓	<i>Acer serrulatum</i>	被子植物
大黑艷蟲	<i>Aceraius grandis</i>	昆蟲
間型毛蝦	<i>Acetes intermedius</i>	甲殼類
	<i>Acetes intermedius</i>	甲殼類
	<i>Achatina fulica</i>	軟體動物
非洲大蝸牛	<i>Achatina fulica</i>	軟體動物
人面天蛾	<i>Acherontia lachesis</i>	昆蟲
雙面曲殼藻	<i>Achnanthes biasolettiana</i>	藻類
	<i>Achnanthes brevipes</i>	藻類
	<i>Achnanthes convergens</i>	藻類
波緣曲殼藻	<i>Achnanthes crenulata</i>	藻類
微小曲殼藻	<i>Achnanthes exigua</i>	藻類
	<i>Achnanthes exilis</i>	藻類
膨脹曲殼藻	<i>Achnanthes inflata</i>	藻類
	<i>Achnanthes lanceolata</i>	藻類
	<i>Achnanthes linearis</i>	藻類
	<i>Achnanthes longipes</i>	藻類
極小曲殼藻	<i>Achnanthes minutissima</i>	藻類
	<i>Achnanthes parvula</i>	藻類
印度牛膝	<i>Achyranthes aspera indica</i>	被子植物
	<i>Achyranthes aspera indica</i>	被子植物
臺灣牛膝	<i>Achyranthes aspera rubrofusca</i>	被子植物
牛膝	<i>Achyranthes bidentata</i>	被子植物
針尾細螳	<i>Aciagrion migratum</i>	昆蟲
	<i>Acisoma panorpoides</i>	昆蟲
粗腰蜻蜓	<i>Acisoma panorpoides panorpoides</i>	昆蟲
	<i>Acorus gramineus</i>	被子植物
	<i>Acosmerycoides harterti</i>	昆蟲
苧麻珍蝶	<i>Acraea issoria formosana</i>	昆蟲
中華劍角蝗	<i>Acrida turrata</i>	昆蟲
	<i>Acridotheres cristatellus</i>	鳥類
八哥(台灣亞種)	<i>Acridotheres cristatellus formosanus</i>	鳥類

林八哥	<i>Acridotheres fuscus</i>	鳥類
白尾八哥	<i>Acridotheres javanicus</i>	鳥類
	<i>Acridotheres javanicus</i>	鳥類
	<i>Acridotheres tristis</i>	鳥類
	<i>Acridotheres tristis</i>	鳥類
	<i>Acridotheres tristis tristis</i>	鳥類
	<i>Acrocephalus orientalis</i>	鳥類
東方大葦鶯	<i>Acrocephalus orientalis</i>	鳥類
	<i>Acrossocheilus paradoxus</i>	魚類
臺灣石[魚賓]	<i>Acrossocheilus paradoxus</i>	魚類
臺灣長尾水青蛾	<i>Actias sinensis subaurea</i>	昆蟲
軟棗獼猴桃	<i>Actinidia arguta</i>	被子植物
異色獼猴桃	<i>Actinidia callosa discolor</i>	被子植物
	<i>Actinidia setosa</i>	被子植物
紋翼畫眉	<i>Actinodura morrisoniana</i>	鳥類
	<i>Actinoptychus senarius</i>	藻類
合子草	<i>Actinostemma tenerum</i>	被子植物
	<i>Actinostemma tenerum</i>	被子植物
	<i>Actitis hypoleucos</i>	鳥類
磯鷗	<i>Actitis hypoleucos</i>	鳥類
高雄球蝸牛	<i>Acusta assimilis</i>	軟體動物
琉球球蝸牛	<i>Acusta despecta</i>	軟體動物
臺灣球蝸牛	<i>Acusta plicosa</i>	軟體動物
球蝸牛	<i>Acusta tourannensis</i>	軟體動物
	<i>Acusta tourannensis</i>	軟體動物
	<i>Acystopteris tenuisecta</i>	蕨類植物
靛色琉灰蝶	<i>Acytolepis puspa gisca</i>	昆蟲
靛色琉灰蝶	<i>Acytolepis puspa myla</i>	昆蟲
	<i>Acytolepis puspa myla</i>	昆蟲
	<i>Adenantha pavonina</i>	被子植物
沙漠玫瑰	<i>Adenium obesum</i>	被子植物
扁螺	<i>Adeorbis plana</i>	軟體動物
鐵線蕨	<i>Adiantum capillus-veneris capillus-veneris</i>	其他
臺灣楊桐	<i>Adinandra formosana formosana</i>	被子植物
	<i>Adinandra lasiostyla</i>	被子植物
中華褐金龜	<i>Adoretus sinicus</i>	昆蟲
基白夜蛾	<i>Aedia leucomelas</i>	昆蟲

	<i>Aegithalos concinnus</i>	鳥類
傑曼氏金絲燕	<i>Aerodramus germani germani</i>	鳥類
芒毛苣苔	<i>Aeschynanthus acuminatus</i>	被子植物
敏感合萌	<i>Aeschynomene americana</i>	被子植物
	<i>Aeschynomene indica</i>	被子植物
合萌	<i>Aeschynomene indica</i>	被子植物
泰雅晏蜓	<i>Aeshna petalura taiyal</i>	昆蟲
	<i>Agave americana</i>	被子植物
龍舌蘭	<i>Agave americana</i>	被子植物
	<i>Agave gigantea</i>	被子植物
西沙爾瓊麻	<i>Agave sisalana</i>	被子植物
藿香薊	<i>Ageratum conyzoides</i>	被子植物
	<i>Ageratum conyzoides</i>	被子植物
	<i>Ageratum houstonianum</i>	被子植物
紫花藿香薊	<i>Ageratum houstonianum</i>	被子植物
紅柴	<i>Aglaia formosana</i>	被子植物
	<i>Aglaia odorata</i>	被子植物
樹蘭	<i>Aglaia odorata</i>	被子植物
大麗燈蛾	<i>Aglaomorpha histrio formosana</i>	昆蟲
	<i>Agriocnemis femina</i>	昆蟲
	<i>Agriocnemis femina oryzae</i>	昆蟲
白粉細蟥	<i>Agriocnemis femina oryzae</i>	昆蟲
橙尾細蟥	<i>Agriocnemis pygmaea</i>	昆蟲
	<i>Agriocnemis pygmaea</i>	昆蟲
	<i>Agrioglypta itysalis</i>	昆蟲
蝦殼天蛾	<i>Agrius convolvuli</i>	昆蟲
小椋鳥	<i>Agropsar philippensis</i>	鳥類
	<i>Agrostis clavata</i>	被子植物
扇形叉枝藻	<i>Ahnfeltiopsis flabelliformis</i>	藻類
	<i>Ainsliaea latifolia henryi</i>	被子植物
	<i>Ainsliaea macroclinidioides</i>	被子植物
斑蝗	<i>Aiolopus thalassinus tamulus</i>	昆蟲
鴛鴦	<i>Aix galericulata</i>	鳥類
	<i>Alangium chinense</i>	被子植物
歐亞雲雀	<i>Alauda arvensis intermedia</i>	鳥類
	<i>Alauda gulgula</i>	鳥類
	<i>Alauda gulgula</i>	鳥類

摩鹿加合歡	<i>Alauda gulgula wattersi</i>	鳥類
山合歡	<i>Albizia falcata</i>	被子植物
大葉合歡	<i>Albizia kalkora</i>	被子植物
黃豆樹	<i>Albizia lebbeck</i>	被子植物
寬身白舌蛭	<i>Albizia procera</i>	被子植物
	<i>Alboglossiphonia lata</i>	環節動物
	<i>Alcedo atthis</i>	鳥類
	<i>Alcedo atthis</i>	鳥類
	<i>Alcedo atthis bengalensis</i>	鳥類
	<i>Alcippe morrisonia</i>	鳥類
繡眼畫眉	<i>Alcippe morrisonia</i>	鳥類
吉打副葉鰲	<i>Alepes djedaba</i>	魚類
澤瀉	<i>Alisma canaliculatum</i>	被子植物
軟枝黃蟬	<i>Allamanda cathartica</i>	被子植物
蔥	<i>Allium fistulosum</i>	被子植物
韭菜	<i>Allium tuberosum</i>	被子植物
	<i>Alnus formosana</i>	被子植物
	<i>Alocasia cucullata</i>	被子植物
尖尾姑婆芋	<i>Alocasia cucullata</i>	被子植物
蘭嶼姑婆芋	<i>Alocasia macrorrhizos</i>	被子植物
	<i>Alocasia odora</i>	被子植物
姑婆芋	<i>Alocasia odora</i>	被子植物
吉拉索蘆薈	<i>Aloe vera</i>	被子植物
蘆薈	<i>Aloe vera chinensis</i>	被子植物
	<i>Alopecurus aequalis amurensis</i>	被子植物
看麥娘	<i>Alopecurus aequalis amurensis</i>	被子植物
鮮明鼓蝦	<i>Alpheus distinguendus</i>	甲殼類
艾德華鼓蝦	<i>Alpheus edwardsii</i>	甲殼類
槍蝦	<i>Alpheus heterochaelis</i>	甲殼類
葉齒鼓蝦	<i>Alpheus lobidens</i>	甲殼類
敏捷槍蝦	<i>Alpheus strenuus</i>	甲殼類
山月桃	<i>Alpinia intermedia</i>	被子植物
普萊氏月桃	<i>Alpinia pricei</i>	被子植物
	<i>Alpinia pricei sessiliflora</i>	被子植物
烏來月桃	<i>Alpinia uraiensis</i>	被子植物
月桃	<i>Alpinia zerumbet</i>	被子植物
	<i>Alpinia zerumbet</i>	被子植物

	<i>Alsophila spinulosa</i>	蕨類植物
黑板樹	<i>Alstonia scholaris</i>	被子植物
	<i>Alstonia scholaris</i>	被子植物
	<i>Alternanthera bettzickiana</i>	被子植物
毛蓮子草	<i>Alternanthera bettzickiana</i>	被子植物
	<i>Alternanthera ficoidea</i>	被子植物
	<i>Alternanthera philoxeroides</i>	被子植物
空心蓮子草	<i>Alternanthera philoxeroides</i>	被子植物
蓮子草	<i>Alternanthera sessilis</i>	被子植物
	<i>Alternanthera sessilis</i>	被子植物
深藍葉蚤	<i>Altica aenea</i>	昆蟲
長葉煉莢豆	<i>Alysicarpus bupleurifolius</i>	被子植物
圓葉煉莢豆	<i>Alysicarpus ovalifolius</i>	被子植物
煉莢豆	<i>Alysicarpus vaginalis</i>	被子植物
	<i>Alysicarpus vaginalis</i>	被子植物
	<i>Alysicarpus vaginalis vaginalis</i>	被子植物
	<i>Amaranthus patulus</i>	被子植物
青莧	<i>Amaranthus patulus</i>	被子植物
刺莧	<i>Amaranthus spinosus</i>	被子植物
野莧菜	<i>Amaranthus viridis</i>	被子植物
	<i>Amaranthus viridis</i>	被子植物
	<i>Amata flava</i>	昆蟲
雙黃環鹿子蛾	<i>Amata fortunei matsumurai</i>	昆蟲
	<i>Amata perixanthia</i>	昆蟲
	<i>Amauropelta beddomei</i>	蕨類植物
	<i>Amauornis phoenicurus</i>	鳥類
	<i>Amauornis phoenicurus</i>	鳥類
	<i>Amauornis phoenicurus chinensis</i>	鳥類
	<i>Ambassis buruensis</i>	魚類
布魯雙邊魚	<i>Ambassis buruensis</i>	魚類
斷線雙邊魚	<i>Ambassis interrupta</i>	魚類
大棘雙邊魚	<i>Ambassis macracanthus</i>	魚類
	<i>Ambassis macracanthus</i>	魚類
小眼雙邊魚	<i>Ambassis miops</i>	魚類
尾紋雙邊魚	<i>Ambassis urotaenia</i>	魚類
	<i>Ambassis urotaenia</i>	魚類
維氏雙邊魚	<i>Ambassis vachellii</i>	魚類

尾斑鈍鰕虎	<i>Amblygobius phalaena</i>	魚類
鞋斑無墊蜂	<i>Amegilla calceifera</i>	昆蟲
穿鞘花	<i>Amischotolype hispida</i>	被子植物
	<i>Ammophila clavus clavus</i>	昆蟲
犬牙韃靼虎	<i>Amoya caninus</i>	魚類
綠斑韃靼虎	<i>Amoya chlorostigmatoides</i>	魚類
普氏韃靼虎	<i>Amoya pflaumi</i>	魚類
毛山葡萄	<i>Ampelopsis brevipedunculata ciliata</i>	被子植物
漢氏山葡萄	<i>Ampelopsis brevipedunculata hancei</i>	被子植物
	<i>Ampelopsis brevipedunculata hancei</i>	被子植物
	<i>Ampelopsis cantoniensis</i>	被子植物
廣東山葡萄	<i>Ampelopsis cantoniensis</i>	被子植物
星毛蕨	<i>Ampelopteris prolifera</i>	其他
紋藤壺	<i>Amphibalanus amphitrite</i>	甲殼類
花浪蛇	<i>Amphiesma stolatum</i>	爬蟲類
橘色雙冠麗魚	<i>Amphilophus citrinellus</i>	魚類
厚唇雙冠麗魚	<i>Amphilophus labiatus</i>	魚類
瑪球牙蟲	<i>Amphiops mater</i>	昆蟲
脆叉節藻	<i>Amphiroa fragilissima</i>	藻類
襟首葉蟄蟲	<i>Amphitrite lobocephala</i>	環節動物
	<i>Amphora costata</i>	藻類
	<i>Amphora cymbifera</i>	藻類
	<i>Amphora veneta</i>	藻類
小黃星弄蝶	<i>Ampittia dioscorides etura</i>	昆蟲
黃星弄蝶	<i>Ampittia virgata myakei</i>	昆蟲
	<i>Ampittia virgata myakei</i>	昆蟲
	<i>Amyna natalis</i>	昆蟲
烏基晏蜓	<i>Anaciaeschna martini</i>	昆蟲
古毛蚶	<i>Anadara antiquata</i>	軟體動物
鳳梨	<i>Ananas comosus</i>	被子植物
	<i>Anas acuta</i>	鳥類
尖尾鴨	<i>Anas acuta</i>	鳥類
葡萄胸鴨	<i>Anas americana</i>	鳥類
琵嘴鴨	<i>Anas clypeata</i>	鳥類
	<i>Anas crecca</i>	鳥類
小水鴨(美洲亞種)	<i>Anas crecca carolinensis</i>	鳥類
	<i>Anas crecca crecca</i>	鳥類
小水鴨(指名亞種)	<i>Anas crecca crecca</i>	鳥類

羅文鴨	<i>Anas falcata</i>	鳥類
巴鴨	<i>Anas formosa</i>	鳥類
赤頸鴨	<i>Anas penelope</i>	鳥類
	<i>Anas platyrhynchos</i>	鳥類
	<i>Anas platyrhynchos platyrhynchos</i>	鳥類
綠頭鴨	<i>Anas platyrhynchos platyrhynchos</i>	鳥類
白眉鴨	<i>Anas querquedula</i>	鳥類
	<i>Anas strepera</i>	鳥類
花嘴鴨	<i>Anas zonorhyncha</i>	鳥類
	<i>Anas zonorhyncha</i>	鳥類
烏點晏蜓	<i>Anax guttatus</i>	昆蟲
烏帶晏蜓	<i>Anax nigrofasciatus nigrofasciatus</i>	昆蟲
麻斑晏蜓	<i>Anax panybeus</i>	昆蟲
	<i>Anax panybeus</i>	昆蟲
	<i>Anax parthenope julius</i>	昆蟲
綠胸晏蜓	<i>Anax parthenope julius</i>	昆蟲
地錢草	<i>Androsace umbellata</i>	被子植物
	<i>Androsace umbellata</i>	被子植物
	<i>Anectropis fumigata</i>	昆蟲
	<i>Anectropis semifascia</i>	昆蟲
	<i>Anemone vitifolia matsudae</i>	被子植物
	<i>Angiopteris lygodiifolia</i>	蕨類植物
觀音座蓮	<i>Angiopteris lygodiifolia</i>	其他
日本鰻鱺	<i>Anguilla japonica</i>	魚類
	<i>Anguilla japonica</i>	魚類
	<i>Anguilla marmorata</i>	魚類
花鰻鱺	<i>Anguilla marmorata</i>	魚類
多稜角螺	<i>Angulyagra polyzonata</i>	軟體動物
	<i>Anisops ogasawarensis</i>	昆蟲
小笠原小仰蜻	<i>Anisops ogasawarensis</i>	昆蟲
山刺番荔枝	<i>Annona montana</i>	被子植物
番荔枝	<i>Annona squamosa</i>	被子植物
圓蚌	<i>Anodonta woodiana</i>	軟體動物
紅腹青銅金龜	<i>Anomala castaneiventris</i>	昆蟲
缺齒青銅金龜	<i>Anomala edentula</i>	昆蟲
臺灣青銅金龜	<i>Anomala expansa expansa</i>	昆蟲
黃腳青銅金龜	<i>Anomala masaakii</i>	昆蟲

水澤條金龜	<i>Anomala mizusawai</i>	昆蟲
臺灣歪簾蛤	<i>Anomalocardia producta</i>	軟體動物
歪簾蛤	<i>Anomalocardia squamosa</i>	軟體動物
	<i>Anotogaster klossi</i>	昆蟲
	<i>Anotogaster sieboldii</i>	昆蟲
	<i>Anredera cordifolia</i>	被子植物
洋落葵	<i>Anredera cordifolia</i>	被子植物
	<i>Anser albifrons</i>	鳥類
	<i>Anser albifrons</i>	鳥類
灰雁	<i>Anser anser</i>	鳥類
鴻雁	<i>Anser cygnoides</i>	鳥類
小白額雁	<i>Anser erythropus</i>	鳥類
	<i>Anser fabalis</i>	鳥類
	<i>Anser serrirostris</i>	鳥類
凍原豆雁	<i>Anser serrirostris serrirostris</i>	鳥類
條紋雙魚	<i>Antennarius striatus</i>	魚類
	<i>Antheraea yamamai superba</i>	昆蟲
花燭	<i>Anthurium andraeanum</i>	被子植物
	<i>Anthus cervinus</i>	鳥類
赤喉鸚	<i>Anthus cervinus</i>	鳥類
白背鸚	<i>Anthus gustavi</i>	鳥類
	<i>Anthus gustavi</i>	鳥類
	<i>Anthus hodgsoni</i>	鳥類
	<i>Anthus hodgsoni</i>	鳥類
	<i>Anthus hodgsoni hodgsoni</i>	鳥類
樹鸚(東北亞種)	<i>Anthus hodgsoni yunnanensis</i>	鳥類
草地鸚	<i>Anthus pratensis pratensis</i>	鳥類
	<i>Anthus richardi</i>	鳥類
	<i>Anthus richardi</i>	鳥類
	<i>Anthus rubescens</i>	鳥類
枯里珍	<i>Antidesma pentandrum barbatum</i>	被子植物
珊瑚藤	<i>Antigonon leptopus</i>	被子植物
車前蕨	<i>Antrophyum obovatum</i>	其他
裂痕龜紋輪蟲	<i>Anuraeopsis fissa</i>	其他
	<i>Aparatanais lenoprimum</i>	甲殼類
細帶閃蛺蝶	<i>Apatura metis nikosia</i>	昆蟲
糙葉樹	<i>Aphananthe aspera</i>	被子植物

菊池氏細鯽	<i>Aphyocypris kikuchii</i>	魚類
中華蜜蜂	<i>Apis cerana</i>	昆蟲
意大利蜂	<i>Apis mellifera</i>	昆蟲
亞洲輝椋鳥	<i>Aplonis panayensis</i>	鳥類
	<i>Aplonis panayensis</i>	鳥類
赤背條鼠	<i>Apodemus agrarius</i>	哺乳類
尖粉蝶	<i>Appias albina semperi</i>	昆蟲
異色尖粉蝶	<i>Appias lyncida eleonora</i>	昆蟲
	<i>Appias lyncida eleonora</i>	昆蟲
	<i>Appias olferna peducea</i>	昆蟲
鑲邊尖粉蝶	<i>Appias olferna peducea</i>	昆蟲
	<i>Aprestes rugifrons</i>	昆蟲
桑天牛	<i>Apriona rugicollis</i>	昆蟲
	<i>Apus nipalensis</i>	鳥類
	<i>Apus nipalensis</i>	鳥類
	<i>Apus nipalensis kuntzi</i>	鳥類
	<i>Apus pacificus pacificus</i>	鳥類
叉尾雨燕(過境亞種)	<i>Apus pacificus pacificus</i>	鳥類
長翅大黽蟻	<i>Aquarius elongatus</i>	昆蟲
圓臀大黽蟻	<i>Aquarius paludum</i>	昆蟲
黃緣螢	<i>Aquatica ficta</i>	昆蟲
落花生	<i>Arachis hypogaea</i>	被子植物
	<i>Arachniodes amabilis fimbriata</i>	蕨類植物
斜方複葉耳蕨	<i>Arachniodes rhomboidea rhomboidea</i>	其他
鵲不踏	<i>Aralia decaisneana</i>	被子植物
卵形鬼蛛	<i>Araneus inustus</i>	其他
五紋鬼蛛	<i>Araneus pentagrammicus</i>	其他
肯氏南洋杉	<i>Araucaria cunninghamii</i>	裸子植物
小葉南洋杉	<i>Araucaria excelsa</i>	裸子植物
滑棒姬蟻	<i>Arbela polita</i>	昆蟲
臺灣山鷓鴣	<i>Arborophila crudigularis</i>	鳥類
	<i>Arborophila crudigularis</i>	鳥類
布氏魁蛤	<i>Arca boucardi</i>	軟體動物
布氏長鰭天竺鯛	<i>Archamia bleekeri</i>	魚類
頷垂豆	<i>Archidendron lucidum</i>	被子植物
土豆魁蛤	<i>Arcopsis symmetrica</i>	軟體動物
	<i>Arcotheres sinensis</i>	甲殼類

	<i>Ardea alba</i>	鳥類
	<i>Ardea alba</i>	鳥類
	<i>Ardea alba modesta</i>	鳥類
	<i>Ardea cinerea</i>	鳥類
	<i>Ardea cinerea</i>	鳥類
	<i>Ardea cinerea jouyi</i>	鳥類
	<i>Ardea intermedia</i>	鳥類
	<i>Ardea purpurea</i>	鳥類
	<i>Ardea purpurea</i>	鳥類
	Ardeidae	鳥類
	<i>Ardeola bacchus</i>	鳥類
池鷺	<i>Ardeola bacchus</i>	鳥類
雨傘仔	<i>Ardisia cornudentata cornudentata</i>	被子植物
硃砂根	<i>Ardisia crenata</i>	被子植物
	<i>Ardisia crenata</i>	被子植物
蘭嶼紫金牛	<i>Ardisia elliptica</i>	被子植物
樹杞	<i>Ardisia sieboldii</i>	被子植物
	<i>Ardisia sieboldii</i>	被子植物
	<i>Ardisia squamulosa</i>	被子植物
春不老	<i>Ardisia squamulosa</i>	被子植物
黑星紫金牛	<i>Ardisia virens</i>	被子植物
檳榔	<i>Areca catechu</i>	被子植物
	<i>Arenaria interpres</i>	鳥類
	<i>Arenaria interpres</i>	鳥類
	<i>Arenaria interpres interpres</i>	鳥類
山棕	<i>Arenga engleri</i>	被子植物
	<i>Arenga tremula</i>	被子植物
薊罌粟	<i>Argemone mexicana</i>	被子植物
長圓金蛛	<i>Argiope aemula</i>	其他
中形金蛛	<i>Argiope aetheroides</i>	其他
	<i>Argynnis hyperbius</i>	昆蟲
斐豹蛺蝶	<i>Argyreus hyperbius</i>	昆蟲
	<i>Arhopala paramuta horishana</i>	昆蟲
波蛺蝶	<i>Ariadne ariadne pallidior</i>	昆蟲
米克氏錐體糯鰻	<i>Ariosoma meeki</i>	魚類
	<i>Arisaema consanguineum</i>	被子植物
	<i>Arisaema taiwanense taiwanense</i>	被子植物

臺灣馬兜鈴	<i>Aristolochia shimadae</i>	被子植物
絲鰭海鯰	<i>Arius arius</i>	魚類
斑海鯰	<i>Arius maculatus</i>	魚類
	<i>Arius maculatus</i>	魚類
向天黃	<i>Arivela viscosa</i>	被子植物
紋腹叉鼻魨	<i>Arothron hispidus</i>	魚類
無斑叉鼻魨	<i>Arothron immaculatus</i>	魚類
網紋叉鼻魨	<i>Arothron reticularis</i>	魚類
茵陳蒿	<i>Artemisia capillaris</i>	被子植物
艾	<i>Artemisia indica</i>	被子植物
	<i>Artemisia indica</i>	被子植物
	<i>Arthropteris palisotii</i>	蕨類植物
麵包樹	<i>Artocarpus altilis</i>	被子植物
波羅蜜	<i>Artocarpus heterophyllus</i>	被子植物
	<i>Artocarpus heterophyllus</i>	被子植物
	<i>Artocarpus treculianus</i>	被子植物
	<i>Arundo donax</i>	被子植物
蘆竹	<i>Arundo donax</i>	被子植物
	<i>Arundo formosana</i>	被子植物
鴛鴦湖細辛	<i>Asarum crassisepalum</i>	被子植物
上花細辛	<i>Asarum epigynum</i>	被子植物
神秘湖細辛	<i>Asarum villisepalum</i>	被子植物
雙角春蜓	<i>Asiagomphus pacificus</i>	昆蟲
	<i>Asio flammeus</i>	鳥類
	<i>Asio flammeus</i>	鳥類
橙擬燈蛾	<i>Asota egens confinis</i>	昆蟲
	<i>Asota heliconia</i>	昆蟲
長斑擬燈蛾	<i>Asota plana lacteata</i>	昆蟲
天門冬	<i>Asparagus cochinchinensis</i>	被子植物
	<i>Asparagus densiflorus</i>	被子植物
蘆筍	<i>Asparagus officinalis</i>	被子植物
	<i>Asplenium antiquum</i>	蕨類植物
山蘇花	<i>Asplenium antiquum</i>	其他
南洋山蘇花	<i>Asplenium australasicum</i>	其他
	<i>Asplenium boreale</i>	蕨類植物
林氏山椒蝸牛	<i>Assiminea hayashii</i>	軟體動物
圓山椒蝸牛	<i>Assiminea latericea</i>	軟體動物

臺灣山椒蝸牛	<i>Assiminea taiwanensis</i>	軟體動物
長山椒螺	<i>Assiminea vagans</i>	軟體動物
臺灣狗娃花	<i>Aster oldhamii</i>	被子植物
掃帚菊	<i>Aster subulatus</i>	被子植物
日本星杆藻	<i>Asterionella japonica</i>	藻類
	<i>Astilbe macroflora</i>	被子植物
大野牡丹	<i>Astronia formosana</i>	被子植物
小花寬葉馬偕花	<i>Asystasia gangetica micrantha</i>	被子植物
	<i>Ataenius picinus</i>	昆蟲
南洋美銀漢魚	<i>Atherinomorus lacunosus</i>	魚類
	<i>Athetis taiwanensis</i>	昆蟲
雙色帶蛺蝶	<i>Athyma cama zoroastes</i>	昆蟲
流帶蛺蝶	<i>Athyma opalina hirayamai</i>	昆蟲
玄珠帶蛺蝶	<i>Athyma perius</i>	昆蟲
	<i>Athyma perius</i>	昆蟲
	<i>Athyma selenophora laela</i>	昆蟲
異紋帶蛺蝶	<i>Athyma selenophora laela</i>	昆蟲
姬蹄蓋蕨	<i>Athyrium delavayi subrigescens</i>	其他
	<i>Athyrium fluviale</i>	蕨類植物
中華負蝗	<i>Atractomorpha sinensis</i>	昆蟲
馬氏濱藜	<i>Atriplex maximowicziana</i>	被子植物
溝鯪	<i>Atropus atropus</i>	魚類
皇蛾	<i>Attacus atlas atlas</i>	昆蟲
刺足仿匙蝦	<i>Atyopsis spinipes</i>	甲殼類
黑守瓜	<i>Aulacophora lewisii</i>	昆蟲
條紋金鯧	<i>Aurigequula fasciatus</i>	魚類
美食奧螻蛄蝦	<i>Austinogobia edulis</i>	甲殼類
伍氏奧螻蛄蝦	<i>Austinogobia wuhsienweni</i>	甲殼類
小椎實螺	<i>Austropeplea ollula</i>	軟體動物
乳白南方招潮	<i>Austruca lactea</i>	甲殼類
	<i>Austruca lactea</i>	甲殼類
糾結南方招潮蟹	<i>Austruca perplexa</i>	甲殼類
三角南方招潮蟹	<i>Austruca triangularis</i>	甲殼類
楊桃	<i>Averrhoa carambola</i>	被子植物
	<i>Avicennia marina</i>	被子植物
海茄冬	<i>Avicennia marina</i>	被子植物
直立絨扇藻	<i>Avrainvillea erecta</i>	藻類

黑頭阿胡鰕虎	<i>Awaous melanocephalus</i>	魚類
	<i>Axinoptera taiwana</i>	昆蟲
類地毯草	<i>Axonopus affinis</i>	被子植物
地毯草	<i>Axonopus compressus</i>	被子植物
	<i>Axonopus compressus</i>	被子植物
青頭潛鴨	<i>Aythya baeri</i>	鳥類
紅頭潛鴨	<i>Aythya ferina</i>	鳥類
鳳頭潛鴨	<i>Aythya fuligula</i>	鳥類
	<i>Aythya fuligula</i>	鳥類
	<i>Aythya marila</i>	鳥類
滿江紅	<i>Azolla pinnata</i>	其他
腹斑蛙	<i>Babina adenopleura</i>	兩生類
象牙鳳螺	<i>Babylonia areolata</i>	軟體動物
奇異棍形藻	<i>Bacillaria paradoxa</i>	藻類
過長沙	<i>Bacopa monnieri</i>	被子植物
優美輻杆藻	<i>Bacteriastrum delicatulum</i>	藻類
	<i>Bacteriastrum hyalinum</i>	藻類
	<i>Bacteriastrum minus</i>	藻類
長翅弄蝶	<i>Badamia exclamationis</i>	昆蟲
	<i>Badamia exclamationis</i>	昆蟲
長枝竹	<i>Bambusa dolichoclada</i>	被子植物
蓬萊竹	<i>Bambusa multiplex</i>	被子植物
綠竹	<i>Bambusa oldhamii</i>	被子植物
八芝蘭竹	<i>Bambusa pachinensis</i>	被子植物
刺竹	<i>Bambusa stenostachya</i>	被子植物
	<i>Bambusa taiwanensis</i>	被子植物
金絲竹	<i>Bambusa vulgaris striata</i>	被子植物
	<i>Bambusicola sonorivox</i>	鳥類
台灣竹雞	<i>Bambusicola sonorivox</i>	鳥類
鬼鼠	<i>Bandicota indica</i>	哺乳類
頭髮菜	<i>Bangia atropurpurea</i>	藻類
紅鬚魁蛤	<i>Barbatia bicolorata</i>	軟體動物
鬚魁蛤	<i>Barbatia foliata</i>	軟體動物
青鬚魁蛤	<i>Barbatia virescens</i>	軟體動物
銀高體鮠	<i>Barbonymus gonionotus</i>	魚類
巴蛭	<i>Barbronia weberi</i>	環節動物
	<i>Barringtonia asiatica</i>	被子植物

棋盤腳樹	<i>Barringtonia asiatica</i>	被子植物
水茄苳	<i>Barringtonia racemosa</i>	被子植物
	<i>Barringtonia racemosa</i>	被子植物
	<i>Barthea barthei</i>	被子植物
深山野牡丹	<i>Barthea barthei</i>	被子植物
中華巴魯蟹	<i>Baruna sinensis</i>	甲殼類
克氏褐蛇鰻	<i>Bascanichthys kirkii</i>	魚類
落葵	<i>Basella alba</i>	被子植物
藍點深鰕虎	<i>Bathygobius coalitus</i>	魚類
闊頭深鰕虎	<i>Bathygobius cotticeps</i>	魚類
圓鰭深鰕虎	<i>Bathygobius cyclopterus</i>	魚類
褐深鰕虎	<i>Bathygobius fuscus</i>	魚類
瘦海螵	<i>Batillaria cumingi</i>	軟體動物
多型海螵	<i>Batillaria multiformis</i>	軟體動物
黑瘤海螵	<i>Batillaria sordida</i>	軟體動物
燒酒海螵	<i>Batillaria zonalis</i>	軟體動物
	<i>Bauhinia × blakeana</i>	被子植物
豔紫荊	<i>Bauhinia × blakeana</i>	被子植物
菊花木	<i>Bauhinia championii</i>	被子植物
洋紫荊	<i>Bauhinia purpurea</i>	被子植物
	<i>Bauhinia purpurea</i>	被子植物
	<i>Bauhinia variegata</i>	被子植物
羊蹄甲	<i>Bauhinia variegata</i>	被子植物
短尾幽螳	<i>Bayadera brevicauda</i>	昆蟲
四季秋海棠	<i>Begonia cucullata</i>	被子植物
水鴨腳	<i>Begonia formosana</i>	被子植物
圓果秋海棠	<i>Begonia longifolia</i>	被子植物
裂葉秋海棠	<i>Begonia palmata</i>	被子植物
	<i>Begonia palmata</i>	被子植物
華河瓊楠	<i>Beilschmiedia tsangii</i>	被子植物
冬瓜	<i>Benincasa hispida</i>	被子植物
早田氏小檗	<i>Berberis hayatana</i>	被子植物
	<i>Berchemia lineata</i>	被子植物
大員牙蟲	<i>Berosus tayouanus</i>	昆蟲
雙白帶擬胸鬚裳蛾	<i>Bertula bisectalis</i>	昆蟲
甲仙擬胸鬚裳蛾	<i>Bertula kosemponica</i>	昆蟲
昏舟蛾	<i>Betashachia angustipennis angustipennis</i>	昆蟲
	<i>Beybienkoana formosana</i>	昆蟲

長耳盒形藻	<i>Biddulphia aurita</i>	藻類
正盒形藻	<i>Biddulphia biddulphiana</i>	藻類
顆粒盒形藻	<i>Biddulphia granulata</i>	藻類
活動盒形藻	<i>Biddulphia mobiliensis</i>	藻類
	<i>Biddulphia rhombus</i>	藻類
小白花鬼針	<i>Bidens pilosa minor</i>	被子植物
	<i>Bidens pilosa minor</i>	被子植物
	<i>Bidens pilosa pilosa</i>	被子植物
白花鬼針	<i>Bidens pilosa pilosa</i>	被子植物
大花咸豐草	<i>Bidens pilosa radiata</i>	被子植物
	<i>Bidens pilosa radiata</i>	被子植物
	<i>Bischofia javanica</i>	被子植物
茄苳	<i>Bischofia javanica</i>	被子植物
圓沼螺	<i>Bithynia fuchsiana</i>	軟體動物
沼螺	<i>Bithynia manchourica</i>	軟體動物
	<i>Blastus cochinchinensis</i>	被子植物
柏拉木	<i>Blastus cochinchinensis</i>	被子植物
	<i>Blechnopsis orientalis</i>	蕨類植物
雉尾烏毛蕨	<i>Blechnum melanopus</i>	其他
對斑真蛙黾	<i>Blenniella bilitonensis</i>	魚類
黑褐枯尺蛾	<i>Blepharoctenucha virescens kawabei</i>	昆蟲
薄葉艾納香	<i>Blumea aromatica</i>	被子植物
生毛將軍	<i>Blumea lacera</i>	被子植物
大頭艾納香	<i>Blumea riparia megacephala</i>	被子植物
密花苧麻	<i>Boehmeria densiflora</i>	被子植物
	<i>Boehmeria densiflora</i>	被子植物
	<i>Boehmeria longispica</i>	被子植物
苧麻	<i>Boehmeria nivea nivea</i>	被子植物
	<i>Boehmeria nivea tenacissima</i>	被子植物
青苧麻	<i>Boehmeria nivea tenacissima</i>	被子植物
草苧麻	<i>Boehmeria sieboldiana</i>	被子植物
長葉苧麻	<i>Boehmeria wattersii</i>	被子植物
紅花黃細心	<i>Boerhavia coccinea</i>	被子植物
光果黃細心	<i>Boerhavia glabrata</i>	被子植物
大頭蛇	<i>Boiga kraepelini</i>	爬蟲類
扁稈蔗草	<i>Bolboschoenus planiculmis</i>	被子植物
大衛厚角金龜	<i>Bolbotypes davidis</i>	昆蟲

大彈塗魚	<i>Boleophthalmus pectinirostris</i>	魚類
木棉	<i>Bombax malabaricum</i>	被子植物
泥花草	<i>Bonnaya antipoda</i>	被子植物
旱田草	<i>Bonnaya ruellioides</i>	被子植物
	<i>Borbo cinnara</i>	昆蟲
禾弄蝶	<i>Borbo cinnara</i>	昆蟲
中華烏塘鱧	<i>Bostrychus sinensis</i>	魚類
	<i>Bostrychus sinensis</i>	魚類
	<i>Botaurus stellaris</i>	鳥類
臭根子草	<i>Bothriochloa intermedia</i>	被子植物
細纍子草	<i>Bothriospermum zeylanicum</i>	被子植物
	<i>Bothriospermum zeylanicum</i>	被子植物
薄葉大陰地蕨	<i>Botrychium formosanum</i>	其他
九重葛	<i>Bougainvillea spectabilis</i>	被子植物
	<i>Bougainvillea spectabilis</i>	被子植物
	<i>Brachiaria mutica</i>	被子植物
巴拉草	<i>Brachiaria mutica</i>	被子植物
四生臂形草	<i>Brachiaria subquadripara</i>	被子植物
	<i>Brachidontes pharaonis</i>	軟體動物
角突臂尾輪蟲	<i>Brachionus angularis</i>	其他
橙斑蜻蜓	<i>Brachydiplax chalybea flavovittata</i>	昆蟲
	<i>Brachydiplax chalybea flavovittata</i>	昆蟲
基隆短柄草	<i>Brachypodium sylvaticum</i>	被子植物
	<i>Brachypteryx montana</i>	鳥類
	<i>Brachythemis contaminata</i>	昆蟲
褐斑蜻蜓	<i>Brachythemis contaminata</i>	昆蟲
臺灣大蟋蟀	<i>Brachytrupes portentosus</i>	昆蟲
扁蝸牛	<i>Bradybaena similaris</i>	軟體動物
蘇氏尾鰓蚓	<i>Branchiura sowerbyi</i>	環節動物
蓴	<i>Brasenia schreberi</i>	被子植物
油菜	<i>Brassica campestris amplexicaulis</i>	被子植物
小白菜	<i>Brassica campestris chinensis communis</i>	被子植物
小金石榴	<i>Bredia gibba</i>	被子植物
小紅仔珠	<i>Breynia officinalis accrescens</i>	被子植物
紅仔珠	<i>Breynia officinalis officinalis</i>	被子植物
	<i>Breynia officinalis officinalis</i>	被子植物
刺杜密	<i>Bridelia balansae</i>	被子植物

土密樹	<i>Bridelia tomentosa</i>	被子植物
大扁雀麥	<i>Bromus catharticus</i>	被子植物
構樹	<i>Broussonetia papyrifera</i>	被子植物
	<i>Broussonetia papyrifera</i>	被子植物
安土苔蛾	<i>Brunia antica</i>	昆蟲
落地生根	<i>Bryophyllum pinnatum</i>	被子植物
	<i>Bubulcus ibis</i>	鳥類
	<i>Bubulcus ibis</i>	鳥類
	<i>Bubulcus ibis coromandus</i>	鳥類
揚波	<i>Buddleja asiatica</i>	被子植物
日本樹蛙	<i>Buergeria japonica</i>	兩生類
太田樹蛙	<i>Buergeria otai</i>	兩生類
	<i>Buergeria otai</i>	兩生類
褐樹蛙	<i>Buergeria robusta</i>	兩生類
盤古蟾蜍	<i>Bufo bankorensis</i>	兩生類
	<i>Bufo bankorensis</i>	兩生類
紫紋捲瓣蘭	<i>Bulbophyllum melanoglossum</i>	被子植物
	<i>Bulbophyllum pectinatum</i>	被子植物
	<i>Bulbophyllum sasakii</i>	被子植物
	<i>Bungarus multicinctus</i>	爬蟲類
雨傘節	<i>Bungarus multicinctus</i>	爬蟲類
橙翅傘弄蝶	<i>Burara jaina formosana</i>	昆蟲
黃斑燕尾海麒麟	<i>Bursatella leachii leachii</i>	軟體動物
灰面鵟鷹	<i>Butastur indicus</i>	鳥類
	<i>Butastur indicus</i>	鳥類
大鵟	<i>Buteo hemilasius</i>	鳥類
東方鵟	<i>Buteo japonicus japonicus</i>	鳥類
花錐脊塘鱧	<i>Butis koilomatodon</i>	魚類
黑斑脊塘鱧	<i>Butis melanostigma</i>	魚類
	<i>Butis melanostigma</i>	魚類
	<i>Butorides striata</i>	鳥類
綠蓑鷺(台灣留鳥亞種)	<i>Butorides striata carcinophila</i>	鳥類
長尾麝鳳蝶	<i>Byasa impediens febanus</i>	昆蟲
多姿麝鳳蝶	<i>Byasa polyeuctes termessus</i>	昆蟲
	<i>Byasa polyeuctes termessus</i>	昆蟲
粉紅小櫻蛤	<i>Cadella hoshiyamai</i>	軟體動物
老虎心	<i>Caesalpinia bonduc</i>	被子植物

紅蝴蝶	<i>Caesalpinia pulcherrima</i>	被子植物
疣鼻棲鴨	<i>Cairina moschata</i>	鳥類
	<i>Cairina moschata</i>	鳥類
木豆	<i>Cajanus cajan</i>	被子植物
蔓蟲豆	<i>Cajanus scarabaeoides</i>	被子植物
臺灣黃藤	<i>Calamus formosanus</i>	被子植物
細花根節蘭	<i>Calanthe graciliflora</i>	被子植物
肝葉饅頭蟹	<i>Calappa hepatica</i>	甲殼類
逍遙饅頭蟹	<i>Calappa philargius</i>	甲殼類
線足硬殼寄居蟹	<i>Calcinus lineapropodus</i>	甲殼類
尖尾濱鶺	<i>Calidris acuminata</i>	鳥類
	<i>Calidris acuminata</i>	鳥類
	<i>Calidris alba</i>	鳥類
	<i>Calidris alba</i>	鳥類
	<i>Calidris alpina</i>	鳥類
黑腹濱鶺	<i>Calidris alpina</i>	鳥類
	<i>Calidris alpina sakhalina</i>	鳥類
	<i>Calidris canutus</i>	鳥類
紅腹濱鶺(東部亞種)	<i>Calidris canutus rogersi</i>	鳥類
	<i>Calidris falcinellus</i>	鳥類
寬嘴鶺	<i>Calidris falcinellus sibirica</i>	鳥類
	<i>Calidris ferruginea</i>	鳥類
彎嘴濱鶺	<i>Calidris ferruginea</i>	鳥類
西濱鶺	<i>Calidris mauri</i>	鳥類
小濱鶺	<i>Calidris minuta</i>	鳥類
	<i>Calidris minuta</i>	鳥類
	<i>Calidris pugnax</i>	鳥類
流蘇鶺	<i>Calidris pugnax</i>	鳥類
	<i>Calidris ruficollis</i>	鳥類
紅胸濱鶺	<i>Calidris ruficollis</i>	鳥類
長趾濱鶺	<i>Calidris subminuta</i>	鳥類
	<i>Calidris subminuta</i>	鳥類
丹氏濱鶺	<i>Calidris temminckii</i>	鳥類
大濱鶺	<i>Calidris tenuirostris</i>	鳥類
	<i>Calidris tenuirostris</i>	鳥類
老荊藤	<i>Callerya reticulata</i>	被子植物
美洲合歡	<i>Calliandra haematocephala</i>	被子植物

粉撲花	<i>Calliandra surinamensis</i>	被子植物
紫珠	<i>Callicarpa dichotoma</i>	被子植物
杜虹花	<i>Callicarpa formosana formosana</i>	被子植物
	<i>Callicarpa formosana formosana</i>	被子植物
	<i>Callicarpa pilosissima</i>	被子植物
	<i>Callicarpa randaiensis</i>	被子植物
巒大紫珠	<i>Callicarpa randaiensis</i>	被子植物
	<i>Calliope calliope</i>	鳥類
野鴿	<i>Calliope calliope</i>	鳥類
鋪地錦竹草	<i>Callisia repens</i>	被子植物
	<i>Callitriche palustris</i>	被子植物
凹果水馬齒	<i>Callitriche peploides</i>	被子植物
臺灣裂頭小皿蛛	<i>Callitrichia formosana</i>	其他
赤腹松鼠	<i>Callosciurus erythraeus thaiwanensis</i>	哺乳類
一點頂夜蛾	<i>Callyna monoleuca</i>	昆蟲
臺灣肖楠	<i>Calocedrus macrolepis formosana</i>	裸子植物
大水蘿鳥	<i>Calonectris leucomelas</i>	鳥類
	<i>Caloneis bacillum</i>	藻類
胡桐	<i>Calophyllum inophyllum</i>	被子植物
	<i>Calophyllum inophyllum</i>	被子植物
	<i>Calopogonium mucunoides</i>	被子植物
擬大豆	<i>Calopogonium mucunoides</i>	被子植物
黯弄蝶	<i>Caltoris cahira austeni</i>	昆蟲
金腰箭舅	<i>Calyptocarpus vialis</i>	被子植物
阿薩姆茶	<i>Camellia assamica</i>	被子植物
恆春山茶	<i>Camellia hengchunensis</i>	被子植物
苦茶	<i>Camellia oleifera</i>	被子植物
阿里山茶	<i>Camellia transarisanensis</i>	被子植物
	<i>Camphora officinarum</i>	被子植物
大青叩頭蟲	<i>Campsosternus auratus</i>	昆蟲
六齒猴面蟹	<i>Camptandrium sexdentatum</i>	甲殼類
	<i>Canavalia lineata</i>	被子植物
肥豬豆	<i>Canavalia lineata</i>	被子植物
濱刀豆	<i>Canavalia rosea</i>	被子植物
	<i>Canavalia rosea</i>	被子植物
衣裳核螺	<i>Cancellaria spengleriana</i>	軟體動物
臺灣鬚鱨	<i>Candidia barbata</i>	魚類

拉氏明溪蟹	<i>Candidiopotamon rathbuni</i>	甲殼類
犬	<i>Canis lupus familiaris</i>	哺乳類
美人蕉	<i>Canna indica</i>	被子植物
塞西雷峨螺	<i>Cantharus cecillei</i>	軟體動物
索氏尖鼻魨	<i>Canthigaster solandri</i>	魚類
光澤方胸龍蝨	<i>Canthydrus nitidulus</i>	昆蟲
小頭蟲	<i>Capitella capitata</i>	環節動物
臺灣野山羊	<i>Capricornis swinhoei</i>	哺乳類
	<i>Caprimulgus affinis</i>	鳥類
南亞夜鷹(台灣亞種)	<i>Caprimulgus affinis stictomus</i>	鳥類
普通夜鷹	<i>Caprimulgus jotaka jotaka</i>	鳥類
薺	<i>Capsella bursa-pastoris</i>	被子植物
辣椒	<i>Capsicum annum</i>	被子植物
臺灣擬食蝸步行蟲	<i>Carabus nankotaizanus</i>	昆蟲
尾鱗頭鰕虎	<i>Caragobius urolepis</i>	魚類
青羽若鱈	<i>Carangoides coeruleopinnatus</i>	魚類
海蘭德若鱈	<i>Carangoides hedlandensis</i>	魚類
浪人鱈	<i>Caranx ignobilis</i>	魚類
	<i>Caranx ignobilis</i>	魚類
巴布亞鱈	<i>Caranx papuensis</i>	魚類
六帶鱈	<i>Caranx sexfasciatus</i>	魚類
	<i>Caranx sexfasciatus</i>	魚類
	<i>Carassius auratus</i>	魚類
	<i>Carassius auratus</i>	魚類
	<i>Carassius auratus auratus</i>	魚類
	<i>Carassius cuvieri</i>	魚類
高身鰱	<i>Carassius cuvieri</i>	魚類
	<i>Carbula crassiventris</i>	昆蟲
黑邊鰭真鯊	<i>Carcharhinus limbatus</i>	魚類
焯菜	<i>Cardamine flexuosa</i>	被子植物
	<i>Cardamine flexuosa</i>	被子植物
	<i>Cardamine hirsuta</i>	被子植物
	<i>Cardiospermum halicacabum</i>	被子植物
倒地鈴	<i>Cardiospermum halicacabum</i>	被子植物
兇狠圓軸蟹	<i>Cardisoma carnifex</i>	甲殼類
	<i>Cardisoma carnifex</i>	甲殼類
算盤蛤	<i>Cardita variegata</i>	軟體動物

	<i>Carex alopecuroides</i>	被子植物
	<i>Carex baccans</i>	被子植物
紅果薹	<i>Carex baccans</i>	被子植物
單穗薹	<i>Carex capillacea</i>	被子植物
紅鞘薹	<i>Carex filicina</i>	被子植物
	<i>Carex filicina</i>	被子植物
海米	<i>Carex kobomugi</i>	被子植物
劉氏薹	<i>Carex liui</i>	被子植物
森氏薹	<i>Carex morii</i>	被子植物
毛囊果薹	<i>Carex nemostachys</i>	被子植物
聚生穗序薹	<i>Carex nubigena</i>	被子植物
鏡子薹	<i>Carex phacota</i>	被子植物
	<i>Carex rochebrunii</i>	被子植物
	<i>Carica papaya</i>	被子植物
番木瓜	<i>Carica papaya</i>	被子植物
	<i>Caridina brevicarpalis</i>	甲殼類
臺灣米蝦	<i>Caridina formosae</i>	甲殼類
日本米蝦	<i>Caridina japonica</i>	甲殼類
長額米蝦	<i>Caridina longirostris</i>	甲殼類
假鋸齒米蝦	<i>Caridina pseudodenticulata</i>	甲殼類
	<i>Caridina typus</i>	甲殼類
	<i>Caridina villadolidi</i>	甲殼類
	<i>Caridina weberi</i>	甲殼類
韋氏米蝦	<i>Caridina weberi</i>	甲殼類
滿福木	<i>Carmona retusa</i>	被子植物
	<i>Carpodacus erythrinus</i>	鳥類
	<i>Cassia bakeriana</i>	被子植物
	<i>Cassia fistula</i>	被子植物
阿勃勒	<i>Cassia fistula</i>	被子植物
爪哇決明	<i>Cassia javanica</i>	被子植物
甘藷龜金花蟲	<i>Cassida circumdata</i>	昆蟲
鼈耳螺	<i>Cassidula nucleus</i>	軟體動物
	<i>Cassidula paludosa</i>	軟體動物
小鼈耳螺	<i>Cassidula paludosa nigrobrunnea</i>	軟體動物
	<i>Cassidula sowerbyana</i>	軟體動物
倒立水母	<i>Cassiopea andromeda</i>	刺胞動物
	<i>Cassytha filiformis</i>	被子植物

無根草	<i>Cassytha filiformis</i>	被子植物
	<i>Castanopsis cuspidata carlesii</i>	被子植物
星刺栲	<i>Castanopsis fabri</i>	被子植物
印度苦槠	<i>Castanopsis indica</i>	被子植物
	<i>Casuarina equisetifolia</i>	被子植物
木麻黃	<i>Casuarina equisetifolia</i>	被子植物
千頭木麻黃	<i>Casuarina nana</i>	被子植物
	<i>Catochrysops panormus</i>	昆蟲
	<i>Catochrysops panormus exiguus</i>	昆蟲
青珈波灰蝶	<i>Catochrysops panormus exiguus</i>	昆蟲
遷粉蝶	<i>Catopsilia pomona</i>	昆蟲
	<i>Catopsilia pomona</i>	昆蟲
	<i>Catopsilia pomona pomona</i>	昆蟲
細波遷粉蝶	<i>Catopsilia pyranthe</i>	昆蟲
	<i>Catopsilia pyranthe pyranthe</i>	昆蟲
崗氏莖刺藻	<i>Caulacanthus okamurae</i>	藻類
角花烏斂莓	<i>Cayratia corniculata</i>	被子植物
虎葛	<i>Cayratia japonica</i>	被子植物
疣蝽	<i>Cazira verrucosa</i>	昆蟲
棕綠背線天蛾	<i>Cechetra lineosa</i>	昆蟲
	<i>Cecropis daurica</i>	鳥類
	<i>Cecropis striolata</i>	鳥類
赤腰燕	<i>Cecropis striolata striolata</i>	鳥類
細邊琉灰蝶	<i>Celastrina lavendularis himilcon</i>	昆蟲
	<i>Celastrus hindii</i>	被子植物
	<i>Celastrus punctatus</i>	被子植物
松葉笠螺	<i>Cellana nigrolineata</i>	軟體動物
花笠螺	<i>Cellana toreuma toreuma</i>	軟體動物
青葙	<i>Celosia argentea</i>	被子植物
石朴	<i>Celtis formosana</i>	被子植物
	<i>Celtis formosana</i>	被子植物
朴樹	<i>Celtis sinensis</i>	被子植物
水牛草	<i>Cenchrus ciliaris</i>	被子植物
	<i>Cenchrus echinatus</i>	被子植物
蒺藜草	<i>Cenchrus echinatus</i>	被子植物
雷公根	<i>Centella asiatica</i>	被子植物
石胡荽	<i>Centipeda minima</i>	被子植物

假淡竹葉	<i>Centotheca lappacea</i>	被子植物
	<i>Centropus bengalensis</i>	鳥類
	<i>Centropus bengalensis</i>	鳥類
	<i>Centropus bengalensis lignator</i>	鳥類
	<i>Centropyxis acureata</i>	其他
山珠豆	<i>Centrosema pubescens</i>	被子植物
	<i>Centrosema pubescens</i>	被子植物
風箱樹	<i>Cephalanthus tetrandrus</i>	被子植物
	<i>Cephalotaxus wilsoniana</i>	裸子植物
淡褐脈粉蝶	<i>Cepora nadina eunama</i>	昆蟲
	<i>Cerastium fontanum vulgare</i>	被子植物
三角角藻	<i>Ceratium tripos</i>	藻類
金魚藻	<i>Ceratophyllum demersum</i>	被子植物
水蕨	<i>Ceratopteris thalictroides</i>	其他
海欖果	<i>Cerbera manghas</i>	被子植物
	<i>Cerbera manghas</i>	被子植物
隆線梭腹牙蟲	<i>Cercyon laminatus</i>	昆蟲
	<i>Cereus repandus</i>	被子植物
六角柱	<i>Cereus repandus</i>	被子植物
	<i>Ceriagrion auranticum</i>	昆蟲
	<i>Ceriagrion auranticum ryukyuanum</i>	昆蟲
紅腹細蟪	<i>Ceriagrion auranticum ryukyuanum</i>	昆蟲
昧影細蟪	<i>Ceriagrion fallax fallax</i>	昆蟲
栓海螭	<i>Cerithidea cingulata cingulata</i>	軟體動物
鐵尖海螭	<i>Cerithidea djadjariensis</i>	軟體動物
斑海螭	<i>Cerithidea ornata</i>	軟體動物
網目海螭	<i>Cerithidea rhizophorarum rhizophorarum</i>	軟體動物
夜香樹	<i>Cestrum nocturnum</i>	被子植物
	<i>Cettia diphone</i>	鳥類
	<i>Chaetoceros atlanticus</i>	藻類
旋鏈角毛藻	<i>Chaetoceros curvisetus</i>	藻類
勞氏角毛藻	<i>Chaetoceros lorenzianus</i>	藻類
	<i>Chalciope mygdon</i>	昆蟲
	<i>Chalcophaps indica</i>	鳥類
	<i>Chalcophaps indica</i>	鳥類
光輝螢斑蛾	<i>Chalcosia diana</i>	昆蟲
	<i>Chamabainia cuspidata</i>	被子植物

大葉假含羞草	<i>Chamaecrista nictitans glabrata</i>	被子植物
	<i>Chamaecypris formosensis</i>	裸子植物
紅檜	<i>Chamaecypris formosensis</i>	裸子植物
臺灣扁柏	<i>Chamaecypris obtusa formosana</i>	裸子植物
飛揚草	<i>Chamaesyce hirta</i>	被子植物
假紫斑大戟	<i>Chamaesyce hypericifolia</i>	被子植物
紫斑大戟	<i>Chamaesyce hyssopifolia</i>	被子植物
小葉大戟	<i>Chamaesyce makinoi</i>	被子植物
伏生大戟	<i>Chamaesyce prostrata</i>	被子植物
匍根大戟	<i>Chamaesyce serpens</i>	被子植物
千根草	<i>Chamaesyce thymifolia</i>	被子植物
山柚	<i>Champerea manillana</i>	被子植物
七星鱧	<i>Channa asiatica</i>	魚類
斑鱧	<i>Channa maculata</i>	魚類
小盾鱧	<i>Channa micropeltes</i>	魚類
線鱧	<i>Channa striata</i>	魚類
	<i>Channa striata</i>	魚類
	<i>Chanodichthys erythropterus</i>	魚類
紅鰭鮠	<i>Chanodichthys erythropterus</i>	魚類
虱目魚	<i>Chanos chanos</i>	魚類
	<i>Chanos chanos</i>	魚類
	<i>Charadrius alexandrinus</i>	鳥類
	<i>Charadrius alexandrinus</i>	鳥類
	<i>Charadrius alexandrinus alexandrinus</i>	鳥類
東方環頸鴉(華東亞種)	<i>Charadrius alexandrinus dealbatus</i>	鳥類
	<i>Charadrius dubius</i>	鳥類
	<i>Charadrius dubius</i>	鳥類
	<i>Charadrius dubius curonicus</i>	鳥類
	<i>Charadrius hiaticula</i>	鳥類
	<i>Charadrius leschenaultii</i>	鳥類
	<i>Charadrius leschenaultii leschenaultii</i>	鳥類
鐵嘴鴉	<i>Charadrius leschenaultii leschenaultii</i>	鳥類
	<i>Charadrius mongolus</i>	鳥類
	<i>Charadrius mongolus</i>	鳥類
	<i>Charadrius mongolus mongolus</i>	鳥類
蒙古鴉(堪察加亞種)	<i>Charadrius mongolus stegmanni</i>	鳥類
劍鴉	<i>Charadrius placidus</i>	鳥類

東方紅胸鵒	<i>Charadrius veredus</i>	鳥類
小雙尾螯蛭蝶	<i>Charaxes narcaea meghaduta</i>	昆蟲
銳齒蟬	<i>Charybdis acuta</i>	甲殼類
近親蟬	<i>Charybdis affinis</i>	甲殼類
異齒蟬	<i>Charybdis anisodon</i>	甲殼類
環紋蟬	<i>Charybdis annulata</i>	甲殼類
鏤斑蟬	<i>Charybdis feriatius</i>	甲殼類
赫氏蟬	<i>Charybdis hellerii</i>	甲殼類
日本蟬	<i>Charybdis japonica</i>	甲殼類
晶瑩蟬	<i>Charybdis lucifera</i>	甲殼類
武士蟬	<i>Charybdis miles</i>	甲殼類
善泳蟬	<i>Charybdis natator</i>	甲殼類
東方蟬	<i>Charybdis orientalis</i>	甲殼類
隆背張口蟹	<i>Chasmagnathus convexus</i>	甲殼類
六斑月瓢蟲	<i>Cheilomenes sexmaculata</i>	昆蟲
臺灣紅螯蛛	<i>Cheiracanthium taiwanicum</i>	其他
黑角魚	<i>Chelidonichthys kumu</i>	魚類
前鱗龜鮫	<i>Chelon affinis</i>	魚類
	<i>Chelon affinis</i>	魚類
寶石龜鮫	<i>Chelon alatus</i>	魚類
龜鮫	<i>Chelon haematocheilus</i>	魚類
大鱗龜鮫	<i>Chelon macrolepis</i>	魚類
綠背龜鮫	<i>Chelon subviridis</i>	魚類
凹鼻魷	<i>Chelonodon patoca</i>	魚類
變葉藜	<i>Chenopodium acuminatum virgatum</i>	被子植物
藜	<i>Chenopodium album</i>	被子植物
小葉藜	<i>Chenopodium serotinum</i>	被子植物
四脊滑螯蝦	<i>Cherax quadricarinatus</i>	甲殼類
	<i>Chiasmia emersaria</i>	昆蟲
綺灰蝶	<i>Chilades laius kosshuensis</i>	昆蟲
	<i>Chilades lajus kosshunensis</i>	昆蟲
蘇鐵綺灰蝶	<i>Chilades pandava peripatria</i>	昆蟲
	<i>Chilomonas paramaecium</i>	藻類
	<i>Chion ticaonicus</i>	軟體動物
流蘇樹	<i>Chionanthus retusus</i>	被子植物
漢氏無齒螳臂蟹	<i>Chiromantes dehaani</i>	甲殼類
紅螳臂蟹	<i>Chiromantes haematochir</i>	甲殼類

	<i>Chlaenius bioculatus</i>	昆蟲
	<i>Chlidonias hybrida</i>	鳥類
	<i>Chlidonias hybrida hybrida</i>	鳥類
黑腹燕鷗	<i>Chlidonias hybrida hybrida</i>	鳥類
	<i>Chlidonias leucopterus</i>	鳥類
白翅黑燕鷗	<i>Chlidonias leucopterus</i>	鳥類
孟仁草	<i>Chloris barbata</i>	被子植物
	<i>Chloris barbata</i>	被子植物
	<i>Chloris divaricata</i>	被子植物
澳洲虎尾草	<i>Chloris divaricata cynodontoides</i>	被子植物
垂穗虎尾草	<i>Chloris divaricata divaricata</i>	被子植物
	<i>Chloris sinica</i>	鳥類
褐翼勾蜓	<i>Chlorogomphus risi</i>	昆蟲
臺灣大蝗	<i>Chondracris rosea</i>	昆蟲
薄翅蟬	<i>Chremistica ochracea</i>	昆蟲
	<i>Christella acuminata</i>	蕨類植物
	<i>Christella arida</i>	蕨類植物
突尖小毛蕨	<i>Christella ensifer</i>	其他
小密腺小毛蕨	<i>Christella jaculosa</i>	其他
	<i>Christella parasitica</i>	蕨類植物
鋪地蝙蝠草	<i>Christia obcordata</i>	被子植物
	<i>Chroicocephalus ridibundus</i>	鳥類
紅嘴鷗	<i>Chroicocephalus ridibundus</i>	鳥類
香澤蘭	<i>Chromolaena odorata</i>	被子植物
	<i>Chroococcus minutus</i>	藻類
黃椰子	<i>Chrysalidocarpus lutescens</i>	被子植物
黃金鰭魷	<i>Chrysochir aureus</i>	魚類
間黑草蛉	<i>Chrysopa pallens</i>	昆蟲
竹節草	<i>Chrysopogon aciculatus</i>	被子植物
東方白鸛	<i>Ciconia boyciana</i>	鳥類
黑鸛	<i>Ciconia nigra</i>	鳥類
黯點胸鬚裳蛾	<i>Cidariplura nigrisigna</i>	昆蟲
白尾鳩	<i>Cinclidium leucurum</i>	鳥類
河烏	<i>Cinclus pallasii pallasii</i>	鳥類
陰香	<i>Cinnamomum burmannii</i>	被子植物
	<i>Cinnamomum burmannii</i>	被子植物
樟樹	<i>Cinnamomum camphora</i>	被子植物

肉桂	<i>Cinnamomum cassia</i>	被子植物
臺灣肉桂	<i>Cinnamomum insularimontanum</i>	被子植物
	<i>Cinnamomum kanehirae</i>	被子植物
牛樟	<i>Cinnamomum kanehirae</i>	被子植物
土肉桂	<i>Cinnamomum osmophloeum</i>	被子植物
土樟	<i>Cinnamomum reticulatum</i>	被子植物
	<i>Cinnamomum subavenium</i>	被子植物
錫蘭肉桂	<i>Cinnamomum verum</i>	被子植物
圓田螺	<i>Cipangopaludina chinensis</i>	軟體動物
灰澤鶯	<i>Circus cyaneus cyaneus</i>	鳥類
花澤鶯	<i>Circus melanoleucos</i>	鳥類
	<i>Circus spilonotus</i>	鳥類
東方澤鶯	<i>Circus spilonotus</i>	鳥類
白花小薊	<i>Cirsium japonicum takaoense</i>	被子植物
	<i>Cisticola exilis</i>	鳥類
黃頭扇尾鶯	<i>Cisticola exilis volitans</i>	鳥類
	<i>Cisticola juncidis</i>	鳥類
	<i>Cisticola juncidis</i>	鳥類
	<i>Cisticola juncidis tinnabulans</i>	鳥類
西瓜	<i>Citrullus vulgaris</i>	被子植物
柚	<i>Citrus grandis</i>	被子植物
檸檬	<i>Citrus limon</i>	被子植物
柑橘	<i>Citrus ponki</i>	被子植物
南庄橙	<i>Citrus taiwanica</i>	被子植物
克拉莎	<i>Cladium jamaicense</i>	被子植物
	<i>Cladophora glomerata</i>	藻類
冠郭公	<i>Clamator coromandus</i>	鳥類
花鵬	<i>Clanga clanga</i>	鳥類
長尾鴨	<i>Clangula hyemalis</i>	鳥類
	<i>Clarias batrachus</i>	魚類
蟾鬚鯰	<i>Clarias batrachus</i>	魚類
鬚鯰	<i>Clarias fuscus</i>	魚類
過山香	<i>Clausena excavata</i>	被子植物
屏東鐵線蓮	<i>Clematis akoensis</i>	被子植物
串鼻龍	<i>Clematis grata</i>	被子植物
	<i>Clematis grata</i>	被子植物
	<i>Clematis henryi henryi</i>	被子植物

森氏鐵線蓮	<i>Clematis henryi morii</i>	被子植物
銹毛鐵線蓮	<i>Clematis leschenaultiana</i>	被子植物
田代氏鐵線蓮	<i>Clematis tashiroi tashiroi</i>	被子植物
微小扁釘螺	<i>Clenchiella microscopica</i>	軟體動物
白花菜	<i>Cleome gynandra</i>	被子植物
平伏莖白花菜	<i>Cleome ruidosperma</i>	被子植物
	<i>Cleora contiguata contiguata</i>	昆蟲
黃頂黑腰尺蛾	<i>Cleora leucophaea taiwanensis</i>	昆蟲
臭茉莉	<i>Clerodendrum chinense</i>	被子植物
	<i>Clerodendrum chinense</i>	被子植物
	<i>Clerodendrum cyrtophyllum</i>	被子植物
大青	<i>Clerodendrum cyrtophyllum</i>	被子植物
苦林盤	<i>Clerodendrum inerme</i>	被子植物
	<i>Clerodendrum inerme</i>	被子植物
龍船花	<i>Clerodendrum japonicum japonicum</i>	被子植物
白花龍船花	<i>Clerodendrum paniculatum albiflorum</i>	被子植物
煙火樹	<i>Clerodendrum quadriloculare</i>	被子植物
	<i>Clerodendrum quadriloculare</i>	被子植物
海州常山	<i>Clerodendrum trichotomum</i>	被子植物
稻棘緣蝽	<i>Cletus punctiger</i>	昆蟲
長果紅淡比	<i>Cleyera japonica longicarpa</i>	被子植物
太平紅淡比	<i>Cleyera japonica taipinensis</i>	被子植物
藍指細螯寄居蟹	<i>Clibanarius englaucus</i>	甲殼類
矮小細螯寄居蟹	<i>Clibanarius humilis</i>	甲殼類
下棘細螯寄居蟹	<i>Clibanarius infraspinus</i>	甲殼類
長指細螯寄居蟹	<i>Clibanarius longitarsus</i>	甲殼類
白刺細螯寄居蟹	<i>Clibanarius snelliusi</i>	甲殼類
條紋細螯寄居蟹	<i>Clibanarius striolatus</i>	甲殼類
綠色細螯寄居蟹	<i>Clibanarius virescens</i>	甲殼類
伏生風輪菜	<i>Clinopodium brownei</i>	被子植物
	<i>Clinopodium chinense</i>	被子植物
風輪菜	<i>Clinopodium chinense</i>	被子植物
光風輪	<i>Clinopodium gracile</i>	被子植物
	<i>Clinopodium gracile</i>	被子植物
金口石蜆螺	<i>Clithon chlorostoma</i>	軟體動物
小皇冠蜆螺	<i>Clithon corona</i>	軟體動物
豆石蜆螺	<i>Clithon faba</i>	軟體動物

鹿斑蜚螺	<i>Clithon oualaniense</i>	軟體動物
小石蜚螺	<i>Clithon oualaniensis</i>	軟體動物
石蜚螺	<i>Clithon retropictus</i>	軟體動物
蝶豆	<i>Clitoria ternatea</i>	被子植物
	<i>Clitoria ternatea</i>	被子植物
白斑蛾蚋	<i>Clogmia albipunctatus</i>	昆蟲
蝎形擬綠蝦蛄	<i>Cloridopsis scorpio</i>	甲殼類
	<i>Closterium acerosum</i>	藻類
	<i>Closterium aciculare</i>	藻類
	<i>Closterium cynthia</i>	藻類
	<i>Closterium dianae</i>	藻類
纖細新月藻	<i>Closterium gracile</i>	藻類
	<i>Closterium lanceolatum</i>	藻類
	<i>Closterium moniliferum</i>	藻類
小新月藻	<i>Closterium venus</i>	藻類
一點鏟頭沫蟬	<i>Clovia puncta</i>	昆蟲
海蝓蟹守螺	<i>Clypeomorus batillariaeformis</i>	軟體動物
珊瑚蟹守螺	<i>Clypeomorus coralia</i>	軟體動物
	<i>Cnaphalocrocis limbalis</i>	昆蟲
中華鰱	<i>Cobitis sinensis</i>	魚類
波紋瓢蟲	<i>Coccinella transversalis</i>	昆蟲
	<i>Coccinia grandis</i>	被子植物
紅瓜	<i>Coccinia grandis</i>	被子植物
	<i>Cocconeis pediculus</i>	藻類
	<i>Cocconeis placentula</i>	藻類
	<i>Cocconeis placentula euglypta</i>	藻類
	<i>Cocconeis pseudomarginata</i>	藻類
	<i>Cocconeis scutellum</i>	藻類
木防己	<i>Cocculus orbiculatus</i>	被子植物
	<i>Cocos nucifera</i>	被子植物
可可椰子	<i>Cocos nucifera</i>	被子植物
變葉木	<i>Codiaeum variegatum</i>	被子植物
	<i>Codiaeum variegatum</i>	被子植物
刺松藻	<i>Codium fragile</i>	藻類
針刺草	<i>Codonacanthus pauciflorus</i>	被子植物
星狀空星藻	<i>Coelastrum astroideum</i>	藻類
芋麻空星藻	<i>Coelastrum cambricum</i>	藻類

桑甚空星藻	Coelastrum morus	藻類
	Coelastrum pulchrum	藻類
青黑琵琶	Coeliccia cyanomelas	昆蟲
黃尾琵琶	Coeliccia flavicauda flavicauda	昆蟲
西施馬珂蛤	Coelomactra antiquata	軟體動物
短掌陸寄居蟹	Coenobita brevimanus	甲殼類
	Coenobita cavipes	甲殼類
凹足陸寄居蟹	Coenobita cavipes	甲殼類
	Coenobita rugosus	甲殼類
灰白陸寄居蟹	Coenobita rugosus	甲殼類
藍紫陸寄居蟹	Coenobita violascens	甲殼類
	Coenobita violascens	甲殼類
咖啡	Coffea arabica	被子植物
薏苡	Coix lacryma-jobi	被子植物
星紫盾蝽	Coleotichus borealis	昆蟲
到手香	Coleus amboinicus	被子植物
	Colias erate formosana	昆蟲
花邊青螺	Collisella heroldi heroldi	軟體動物
芋	Colocasia esculenta	被子植物
臺灣青芋	Colocasia formosana	被子植物
紫芋	Colocasia tonoi	被子植物
囊藻	Colpomenia sinuosa	其他
岩鴿	Columba livia	鳥類
	Columba livia	鳥類
灰林鴿	Columba pulchricollis	鳥類
白腎紋綠尺蛾	Comibaena procumbaria	昆蟲
耳葉鴨跖草	Commelina auriculata	被子植物
鴨跖草	Commelina communis	被子植物
	Commelina communis	被子植物
	Commelina diffusa	被子植物
竹仔菜	Commelina diffusa	被子植物
黃斑四圈青尺蛾	Comostola ocellulata	昆蟲
	Condica illecta	昆蟲
	Coniogramme intermedia	蕨類植物
	Coniogramme japonica	蕨類植物
大草蝨	Conocephalus gigantus	昆蟲
褐背細斯	Conocephalus maculatus	昆蟲

黑翅細斯	<i>Conocephalus melaenus</i>	昆蟲
美洲假蓬	<i>Conyza bonariensis</i>	被子植物
加拿大蓬	<i>Conyza canadensis</i>	被子植物
	<i>Conyza canadensis canadensis</i>	被子植物
光莖飛蓬	<i>Conyza canadensis pusilla</i>	被子植物
野茼蒿	<i>Conyza sumatrensis</i>	被子植物
	<i>Conyza sumatrensis</i>	被子植物
友朋扁龍蝨	<i>Copelatus sociennus</i>	昆蟲
環紋琵琶	<i>Copera ciliata</i>	昆蟲
脛蹼琵琶	<i>Copera marginipes</i>	昆蟲
	<i>Copera marginipes</i>	昆蟲
	<i>Copsychus malabaricus</i>	鳥類
白腰鵲鳩	<i>Copsychus malabaricus</i>	鳥類
鵲鳩	<i>Copsychus saularis</i>	鳥類
	<i>Copsychus saularis</i>	鳥類
	<i>Copsychus saularis saularis</i>	鳥類
五葉黃連	<i>Coptis quinquefolia</i>	被子植物
	<i>Coptodon zillii</i>	魚類
瓢箪藤	<i>Coptosapelta diffusa</i>	被子植物
臺灣蜆	<i>Corbicula fluminea</i>	軟體動物
	<i>Corbicula fluminea</i>	軟體動物
深溝抱蛤	<i>Corbula fortisulcata</i>	軟體動物
臺灣抱蛤	<i>Corbula taiwanensis</i>	軟體動物
繩黃麻	<i>Corchorus aestuans</i>	被子植物
黃麻	<i>Corchorus capsularis</i>	被子植物
破布子	<i>Cordia dichotoma</i>	被子植物
朱蕉	<i>Cordyline fruticosa</i>	被子植物
黑扇朱蕉	<i>Cordyline fruticosa Maroon</i>	被子植物
臺灣馬桑	<i>Coriaria japonica intermedia</i>	被子植物
臭濱芥	<i>Coronopus didymus</i>	被子植物
卷曲裸蠃蜚	<i>Corophium volutator</i>	甲殼類
	<i>Corvus corone</i>	鳥類
	<i>Corvus frugilegus</i>	鳥類
	<i>Corvus macrorhynchos</i>	鳥類
	<i>Corvus macrorhynchos</i>	鳥類
	<i>Corvus splendens</i>	鳥類
相異圓篩藻	<i>Coscinodiscus diversus</i>	藻類

格氏圓篩藻	<i>Coscinodiscus granii</i>	藻類
瓊氏圓篩藻	<i>Coscinodiscus jonesianus</i>	藻類
細長列圓篩藻	<i>Coscinodiscus lineatus</i>	藻類
具邊圓篩藻	<i>Coscinodiscus marginatus</i>	藻類
輻射圓篩藻	<i>Coscinodiscus radiatus</i>	藻類
	<i>Cosmarium blyttii</i>	藻類
	<i>Cosmarium botrytis</i>	藻類
	<i>Cosmarium formosulum</i>	藻類
	<i>Cosmarium granatum</i>	藻類
	<i>Cosmarium impressulum</i>	藻類
光滑鼓藻	<i>Cosmarium laeve</i>	藻類
	<i>Cosmarium lundellii ellipticum</i>	藻類
	<i>Cosmarium moniliforme limneticum</i>	藻類
模糊鼓藻	<i>Cosmarium obsoletum</i>	藻類
	<i>Cosmarium obtusatum</i>	藻類
	<i>Cosmarium pachydermum</i>	藻類
	<i>Cosmarium quadrum</i>	藻類
	<i>Cosmarium subcrenatum</i>	藻類
鵪鶉	<i>Coturnix japonica</i>	鳥類
	<i>Craspedophorus formosanus</i>	昆蟲
昭和草	<i>Crassocephalum crepidioides</i>	被子植物
	<i>Crassocephalum crepidioides</i>	被子植物
葡萄牙牡蠣	<i>Crassostrea angulata</i>	軟體動物
近江牡蠣	<i>Crassostrea ariakensis</i>	軟體動物
棘牡蠣	<i>Crassostrea echinata</i>	軟體動物
魚木	<i>Crateva formosensis</i>	被子植物
線紋蜻蜒	<i>Cratilla lineata assidua</i>	昆蟲
黑條灰燈蛾	<i>Cretonotos gangis</i>	昆蟲
	<i>Cretonotos transiens</i>	昆蟲
	<i>Cremastra appendiculata</i>	被子植物
粒唇鰻	<i>Crenimugil crenilabis</i>	魚類
文珠蘭	<i>Crinum asiaticum</i>	被子植物
	<i>Criotettix bispinosus</i>	昆蟲
臺灣長尾麝鼯	<i>Crocidura rapax kurodai</i>	哺乳類
臺灣灰麝鼯	<i>Crocidura tanakae</i>	哺乳類
	<i>Crocothemis servilia servilia</i>	昆蟲
猩紅蜻蜒	<i>Crocothemis servilia servilia</i>	昆蟲

稜結螺	<i>Cronia margariticola margariticola</i>	軟體動物
蘄艾	<i>Crossostephium chinense</i>	被子植物
黃野百合	<i>Crotalaria pallida</i>	被子植物
黃野百合	<i>Crotalaria pallida obovata</i>	被子植物
南美豬屎豆	<i>Crotalaria zanzibarica</i>	被子植物
尖頂十字藻	<i>Crucigenia apiculata</i>	藻類
十字形十字藻	<i>Crucigenia crucifera</i>	藻類
四足十字藻	<i>Crucigenia tetrapedia</i>	藻類
	<i>Crypsitya coclesalis</i>	昆蟲
谷津氏絲鰕虎	<i>Cryptocentrus yatsui</i>	魚類
柳杉	<i>Cryptomeria japonica</i>	裸子植物
	<i>Cryptomeria japonica</i>	裸子植物
	<i>Cryptotaenia japonica</i>	被子植物
紅脈熊蟬	<i>Cryptotympana atrata</i>	昆蟲
高砂熊蟬	<i>Cryptotympana takasagona</i>	昆蟲
肋毛蕨	<i>Ctenitis subglandulosa</i>	其他
	<i>Ctenopharyngodon idella</i>	魚類
	<i>Cucubalus baccifer</i>	被子植物
	<i>Cuculus canorus</i>	鳥類
四聲杜鵑	<i>Cuculus micropterus micropterus</i>	鳥類
北方中杜鵑	<i>Cuculus optatus</i>	鳥類
喜馬拉雅中杜鵑	<i>Cuculus saturatus</i>	鳥類
胡瓜	<i>Cucumis sativus</i>	被子植物
南瓜	<i>Cucurbita moschata meloniformis</i>	被子植物
	<i>Culter alburnus</i>	魚類
翹嘴鮠	<i>Culter alburnus</i>	魚類
巒大杉	<i>Cunninghamia konishii</i>	裸子植物
	<i>Cunninghamia konishii</i>	裸子植物
食蛇龜	<i>Cuora flavomarginata</i>	爬蟲類
黃襟蛺蝶	<i>Cupha erymanthis</i>	昆蟲
	<i>Cupha erymanthis</i>	昆蟲
克菲亞草	<i>Cuphea carthagenensis</i>	被子植物
細葉雪茄花	<i>Cuphea hyssopifolia</i>	被子植物
薑黃	<i>Curcuma longa</i>	被子植物
莪朮	<i>Curcuma zedoaria</i>	被子植物
	<i>Cuscuta australis</i>	被子植物
菟絲子	<i>Cuscuta australis</i>	被子植物

平原菟絲子	<i>Cuscuta campestris</i>	被子植物
日本菟絲子	<i>Cuscuta japonica</i>	被子植物
蘇雪苔蛾	<i>Cyana subalba</i>	昆蟲
	<i>Cyanoderma ruficeps</i>	鳥類
	<i>Cyanoderma ruficeps</i>	鳥類
	<i>Cyanoderma ruficeps praecognitum</i>	鳥類
	<i>Cyanopica cyanus</i>	鳥類
灰喜鵲	<i>Cyanopica cyanus</i>	鳥類
筆筒樹	<i>Cyathea lepifera</i>	其他
鬼杪櫛	<i>Cyathea podophylla</i>	其他
臺灣杪櫛	<i>Cyathea spinulosa</i>	其他
假川牛膝	<i>Cyathula prostrata</i>	被子植物
橙斑大龍蝨	<i>Cybister rugosus</i>	昆蟲
紅邊大龍蝨	<i>Cybister sugillatus</i>	昆蟲
點刻三線大龍蝨	<i>Cybister tripunctatus</i>	昆蟲
蘇鐵	<i>Cycas revoluta</i>	其他
土防己	<i>Cyclea gracillima</i>	被子植物
臺灣土防己	<i>Cyclea ochiaiana</i>	被子植物
環文蛤	<i>Cyclina sinensis</i>	軟體動物
青蛇	<i>Cyclophiops major</i>	爬蟲類
熱帶塵蛛	<i>Cyclosa confusa</i>	其他
二角塵蛛	<i>Cyclosa mulmeinensis</i>	其他
毛蕨	<i>Cyclosorus acuminatus</i>	其他
野毛蕨	<i>Cyclosorus dentatus</i>	其他
	<i>Cyclosorus interruptus</i>	蕨類植物
鐵毛蕨	<i>Cyclosorus interruptus</i>	其他
密毛毛蕨	<i>Cyclosorus parasiticus</i>	其他
花紋碟文蛤	<i>Cyclosunetta concinna</i>	軟體動物
孟氏小環藻	<i>Cyclotella meneghiniana</i>	藻類
	<i>Cyclotella stelligera</i>	藻類
	<i>Cyclotella striata</i>	藻類
柱狀小環藻	<i>Cyclotella stylum</i>	藻類
黑天鵝	<i>Cygnus atratus</i>	鳥類
小八星虎甲蟲	<i>Cylindera psilica psilica</i>	昆蟲
筒柱藻	<i>Cylindrotheca gracilis</i>	藻類
毛法螺	<i>Cymatium pileare</i>	軟體動物
	<i>Cymatodiscus weissflogii</i>	藻類

	<i>Cymatopleura solea</i>	藻類
駝峰波紋藻	<i>Cymatosira gibberula</i>	藻類
	<i>Cymbella affinis</i>	藻類
	<i>Cymbella aspera</i>	藻類
	<i>Cymbella cymbiformis</i>	藻類
	<i>Cymbella delicatula</i>	藻類
	<i>Cymbella gracilis</i>	藻類
	<i>Cymbella lanceolata</i>	藻類
	<i>Cymbella leptoceros</i>	藻類
	<i>Cymbella microcephala</i>	藻類
膨脹橋彎藻	<i>Cymbella tumida</i>	藻類
	<i>Cymbella turgidula</i>	藻類
偏腫橋彎藻	<i>Cymbella ventricosa</i>	藻類
建蘭	<i>Cymbidium ensifolium</i>	被子植物
金稜邊蘭	<i>Cymbidium floribundum</i>	被子植物
扭鞘香茅	<i>Cymbopogon tortilis</i>	被子植物
狗牙根	<i>Cynodon dactylon</i>	被子植物
	<i>Cynodon dactylon</i>	被子植物
	<i>Cynodon nlemfuensis</i>	被子植物
長穎星草	<i>Cynodon nlemfuensis</i>	被子植物
斑頭舌鰓	<i>Cynoglossus puncticeps</i>	魚類
寬體舌鰓	<i>Cynoglossus robustus</i>	魚類
光桿輪傘莎草	<i>Cyperus alternifolius</i>	被子植物
	<i>Cyperus aromaticus</i>	被子植物
	<i>Cyperus brevifolius</i>	被子植物
	<i>Cyperus compactus</i>	被子植物
扁穗莎草	<i>Cyperus compressus</i>	被子植物
圓筒穗水蜈蚣	<i>Cyperus cylindrocephalus</i>	被子植物
異花莎草	<i>Cyperus difformis</i>	被子植物
疏穗莎草	<i>Cyperus distans</i>	被子植物
頭穗莎草	<i>Cyperus eragrostis</i>	被子植物
無翅莎草	<i>Cyperus exaltatus</i>	被子植物
畦畔莎草	<i>Cyperus haspan</i>	被子植物
士林莎草	<i>Cyperus imbricatus elongatus</i>	被子植物
覆瓦狀莎草	<i>Cyperus imbricatus imbricatus</i>	被子植物
輪傘莎草	<i>Cyperus involucratus</i>	被子植物
碎米莎草	<i>Cyperus iria</i>	被子植物

單葉鹹草	<i>Cyperus malaccensis monophyllus</i>	被子植物
單穗水蜈蚣	<i>Cyperus mindorensis</i>	被子植物
	<i>Cyperus mindorensis</i>	被子植物
點頭莎草	<i>Cyperus nutans subprolixus</i>	被子植物
毛軸莎草	<i>Cyperus pilosus</i>	被子植物
擬毛軸莎草	<i>Cyperus procerus</i>	被子植物
紙莎草	<i>Cyperus prolifer</i>	被子植物
矮莎草	<i>Cyperus pygmaeus</i>	被子植物
香附子	<i>Cyperus rotundus</i>	被子植物
	<i>Cyperus rotundus</i>	被子植物
水莎草	<i>Cyperus serotinus</i>	被子植物
粗根莖莎草	<i>Cyperus stolonifer</i>	被子植物
刺桿莎草	<i>Cyperus surinamensis</i>	被子植物
	<i>Cyprinus carpio</i>	魚類
	<i>Cyprinus carpio</i>	魚類
	<i>Cyprinus carpio carpio</i>	魚類
	<i>Cyrestis thyodamas formosana</i>	昆蟲
網絲蛺蝶	<i>Cyrestis thyodamas formosana</i>	昆蟲
弓果黍	<i>Cyrtococcum patens</i>	被子植物
散穗弓果黍	<i>Cyrtococcum patens latifolium</i>	被子植物
	<i>Dactyloctenium aegyptium</i>	被子植物
龍爪茅	<i>Dactyloctenium aegyptium</i>	被子植物
	<i>Daimio tethys moori</i>	昆蟲
	<i>Damnacanthus angustifolius</i>	被子植物
	<i>Damnacanthus indicus</i>	被子植物
	<i>Danaus chrysippus</i>	昆蟲
金斑蝶	<i>Danaus chrysippus</i>	昆蟲
虎斑蝶	<i>Danaus genutia</i>	昆蟲
	<i>Danaus genutia</i>	昆蟲
奧氏虎皮楠	<i>Daphniphyllum glaucescens oldhamii</i>	被子植物
白腰天蛾	<i>Daphnis hypothous crameri</i>	昆蟲
畸形真寄居蟹	<i>Dardanus deformis</i>	甲殼類
珠粒真寄居蟹	<i>Dardanus gemmatus</i>	甲殼類
赤魴	<i>Dasyatis akajei</i>	魚類
曼陀羅	<i>Datura metel</i>	被子植物
小膜蓋蕨	<i>Davallia clarkei</i>	其他
	<i>Davallia clarkei</i>	蕨類植物

大葉骨碎補	<i>Davallia divaricata</i>	其他
	<i>Davallia griffithiana</i>	蕨類植物
闊葉骨碎補	<i>Davallia solida</i>	其他
水麻	<i>Debregeasia orientalis</i>	被子植物
	<i>Debregeasia orientalis</i>	被子植物
十子木	<i>Decaspermum gracilentum</i>	被子植物
多子漿果莧	<i>Deeringia polysperma</i>	被子植物
臺灣微黃尺蛾	<i>Deileptenia argillacearia</i>	昆蟲
白豔粉蝶	<i>Delias hyparete luzonensis</i>	昆蟲
豔粉蝶	<i>Delias pasithoe curasena</i>	昆蟲
	<i>Delias pasithoe curasena</i>	昆蟲
	<i>Delichon dasypus</i>	鳥類
	<i>Delonix regia</i>	被子植物
鳳凰木	<i>Delonix regia</i>	被子植物
黃胸錐腹螺羸	<i>Delta pyriforme</i>	昆蟲
波浪牡蠣	<i>Dendostrea crenulifera</i>	軟體動物
荖濃巨竹	<i>Dendrocalamus giganteus</i>	被子植物
麻竹	<i>Dendrocalamus latiflorus</i>	被子植物
	<i>Dendrocitta formosae</i>	鳥類
	<i>Dendrocitta formosae</i>	鳥類
	<i>Dendrocitta formosae formosae</i>	鳥類
咬人狗	<i>Dendrocide meyeniana</i>	被子植物
	<i>Dendrocopos canicapillus</i>	鳥類
大赤啄木	<i>Dendrocopos leucotos insularis</i>	鳥類
白木蘇花	<i>Dendrolobium umbellatum</i>	被子植物
羽鬚鯢沙蠶	<i>Dendronereis pinnaticirris</i>	環節動物
臺灣樹參	<i>Dendropanax dentiger</i>	被子植物
	<i>Dendropanax dentiger</i>	被子植物
	<i>Dennstaedtia zeylanica</i>	蕨類植物
	<i>Dentella repens</i>	被子植物
細弱細齒藻	<i>Denticula subtilis</i>	藻類
東洋蹄蓋蕨	<i>Deparia petersenii</i>	其他
三葉魚藤	<i>Derris trifoliata</i>	被子植物
大葉山螞蝗	<i>Desmodium gangeticum</i>	被子植物
假地豆	<i>Desmodium heterocarpon</i>	被子植物
變葉山螞蝗	<i>Desmodium heterophyllum</i>	被子植物
蝦尾山螞蝗	<i>Desmodium scorpiurus</i>	被子植物

	<i>Desmodium sequax</i>	被子植物
紫花山螞蝗	<i>Desmodium tortuosum</i>	被子植物
	<i>Desmodium triflorum</i>	被子植物
蠅翼草	<i>Desmodium triflorum</i>	被子植物
	<i>Desmodium zonatum</i>	被子植物
	<i>Deudorix epijarbas menesicles</i>	昆蟲
玳灰蝶	<i>Deudorix epijarbas menesicles</i>	昆蟲
淡黑玳灰蝶	<i>Deudorix rapaloides</i>	昆蟲
	<i>Deutzia pulchra</i>	被子植物
	<i>Diacrotricha fasciola</i>	昆蟲
縱條磯海葵	<i>Diadumene lineata</i>	刺胞動物
陷狩蛛	<i>Diaea subdola</i>	其他
雙斑埋葬蟲	<i>Diamesus bimaculatus</i>	昆蟲
桔梗蘭	<i>Dianella ensifolia</i>	被子植物
	<i>Diatoma vulgare</i>	藻類
	<i>Dicaeum ignipectus</i>	鳥類
綠啄花	<i>Dicaeum minullum uchidai</i>	鳥類
雙花草	<i>Dichanthium annulatum</i>	被子植物
毛梗雙花草	<i>Dichanthium aristatum</i>	被子植物
馬蹄金	<i>Dichondra micrantha</i>	被子植物
	<i>Dichrocephala integrifolia</i>	被子植物
華九頭獅子草	<i>Dicliptera chinensis</i>	被子植物
芒萁	<i>Dicranopteris linearis</i>	其他
	<i>Dicranopteris linearis</i>	蕨類植物
	<i>Dicrurus aeneus</i>	鳥類
	<i>Dicrurus aeneus</i>	鳥類
	<i>Dicrurus macrocerus</i>	鳥類
	<i>Dicrurus macrocerus</i>	鳥類
	<i>Dicrurus macrocerus cathoecus</i>	鳥類
	<i>Dicrurus macrocerus harterti</i>	鳥類
大卷尾(台灣亞種)	<i>Dicrurus macrocerus harterti</i>	鳥類
秀氣粗米螺	<i>Didontoglossa decoratoides</i>	軟體動物
褐皮粗米螺	<i>Didontoglossa koyasensis</i>	軟體動物
黛粉葉	<i>Dieffenbachia maculata</i>	被子植物
花柱蘭	<i>Dienia ophrydis</i>	被子植物
	<i>Digitalis purpurea</i>	被子植物
	<i>Digitaria ciliaris</i>	被子植物

升馬唐	<i>Digitaria ciliaris</i>	被子植物
亨利馬唐	<i>Digitaria henryi</i>	被子植物
小馬唐	<i>Digitaria radicata radicata</i>	被子植物
馬唐	<i>Digitaria sanguinalis</i>	被子植物
短穎馬唐	<i>Digitaria setigera</i>	被子植物
	<i>Digitaria setigera</i>	被子植物
排尺蛾	<i>Dilophodes elegans khasiana</i>	昆蟲
龍眼	<i>Dimocarpus longan</i>	被子植物
焦峰尺蛾	<i>Dindica kishidai</i>	昆蟲
梅氏圓鼓甲	<i>Dineutus mellyi</i>	昆蟲
六斑二齒鮪	<i>Diodon holocanthus</i>	魚類
草花透孔螺	<i>Diodora suprapunicea</i>	軟體動物
長螯活額寄居蟹	<i>Diogenes avarus</i>	甲殼類
閃光活額寄居蟹	<i>Diogenes nitidimanus</i>	甲殼類
杉岡氏巢沙蠶	<i>Diopatra sugokai</i>	環節動物
大薯	<i>Dioscorea alata</i>	被子植物
家山藥	<i>Dioscorea batatas</i>	被子植物
山芋	<i>Dioscorea bulbifera</i>	被子植物
裏白葉薯榔	<i>Dioscorea matsudae</i>	被子植物
軟毛柿	<i>Diospyros eriantha</i>	被子植物
象牙柿	<i>Diospyros ferrea</i>	被子植物
柿	<i>Diospyros kaki</i>	被子植物
黃心柿	<i>Diospyros maritima</i>	被子植物
俄氏柿	<i>Diospyros oldhamii</i>	被子植物
毛柿	<i>Diospyros philippensis</i>	被子植物
侏儒蜻蜓	<i>Diplacodes trivialis</i>	昆蟲
	<i>Diplacodes trivialis</i>	昆蟲
廣葉鋸齒雙蓋蕨	<i>Diplazium dilatatum</i>	其他
	<i>Diplazium esculentum</i>	蕨類植物
過溝菜蕨	<i>Diplazium esculentum</i>	其他
川上氏雙蓋蕨	<i>Diplazium kawakamii kawakamii</i>	其他
	<i>Diplazium kawakamii kawakamii</i>	蕨類植物
臺灣雙蓋蕨	<i>Diplazium virescens taiwanense</i>	其他
呂氏攀蜥	<i>Diploderma luei</i>	爬蟲類
黃口攀蜥	<i>Diploderma polygonatum xanthostomum</i>	爬蟲類
斯文豪氏攀蜥	<i>Diploderma swinhonis</i>	爬蟲類
	<i>Diploderma swinhonis</i>	爬蟲類

新西蘭雙壁藻	<i>Diploneis bombus</i>	藻類
	<i>Diploneis novaeseelandiae</i>	藻類
	<i>Diploneis smithii</i>	藻類
威氏雙壁藻	<i>Diploneis weissflogii</i>	藻類
江崎氏負蝱	<i>Diplonychus esakii</i>	昆蟲
	<i>Diplonychus esakii</i>	昆蟲
褐負蝱	<i>Diplonychus rusticus</i>	昆蟲
	<i>Diplopterygium glaucum</i>	蕨類植物
風不動	<i>Dischidia formosana</i>	被子植物
方環蝶	<i>Discophora sondaica tulliana</i>	昆蟲
毛足圓盤蟹	<i>Discoplax hirtipes</i>	甲殼類
萼龍藤	<i>Distimake tuberosus</i>	被子植物
細葉蚊母樹	<i>Distylium gracile</i>	被子植物
蚊母樹	<i>Distylium racemosum</i>	被子植物
布氏雙尾藻	<i>Ditylum brightwellii</i>	藻類
車桑子	<i>Dodonaea viscosa</i>	被子植物
	<i>Dodonaea viscosa</i>	被子植物
褐腹狡蛛	<i>Dolomedes mizhoanus</i>	其他
半紋斧蛤	<i>Donax semigranosus</i>	軟體動物
黃尺蛾	<i>Doratoptera lutea</i>	昆蟲
望月鋤形蟲	<i>Dorcus mochizukii</i>	昆蟲
條背大鋤形蟲	<i>Dorcus reichei clypeatus</i>	昆蟲
臺灣鏞鋤形蟲	<i>Dorcus taiwanicus</i>	昆蟲
臺灣扁鋤形蟲	<i>Dorcus titanus sika</i>	昆蟲
日本鏡文蛤	<i>Dosinorbis japonica</i>	軟體動物
香龍血樹	<i>Dracaena fragrans</i>	被子植物
紅邊竹蕉	<i>Dracaena marginata</i>	被子植物
百合竹	<i>Dracaena reflexa</i>	被子植物
華他卡藤	<i>Dregea volubilis</i>	被子植物
斑點雞籠鰻	<i>Drepane punctata</i>	魚類
金錢草	<i>Drosera burmannii</i>	被子植物
長葉茅膏菜	<i>Drosera indica</i>	被子植物
小毛氈苔	<i>Drosera spatulata</i>	被子植物
	<i>Drymaria diandra</i>	被子植物
荷蓮豆草	<i>Drymaria diandra</i>	被子植物
	<i>Drynaria coronans</i>	蕨類植物
崖薑蕨	<i>Drynaria coronans</i>	其他

	<i>Dryopteris formosana</i>	蕨類植物
臺灣鱗毛蕨	<i>Dryopteris formosana</i>	其他
	<i>Dryopteris paleolata</i>	蕨類植物
	<i>Dryopteris peranema</i>	蕨類植物
	<i>Drypetes littoralis</i>	被子植物
鐵色	<i>Drypetes littoralis</i>	被子植物
褐背露斯	<i>Ducetia japonica</i>	昆蟲
	<i>Duchesnea chrysantha</i>	被子植物
臺灣蛇莓	<i>Duchesnea chrysantha</i>	被子植物
蛇莓	<i>Duchesnea indica</i>	被子植物
	<i>Duchesnea indica</i>	被子植物
	<i>Duranta erecta</i>	被子植物
金露花	<i>Duranta erecta</i>	被子植物
蕾絲金露花	<i>Duranta repens</i>	被子植物
	<i>Duranta repens</i>	被子植物
	<i>Duttaphrynus melanostictus</i>	兩生類
黑眶蟾蜍	<i>Duttaphrynus melanostictus</i>	兩生類
	<i>Dyopsis lutescens</i>	被子植物
聯斑棉紅蜻	<i>Dysdercus poecilus</i>	昆蟲
八角蓮	<i>Dyosma pleiantha</i>	被子植物
臭杏	<i>Dysphania ambrosioides</i>	被子植物
三突伊氏蛛	<i>Ebrechtella tricuspis</i>	其他
芒稷	<i>Echinochloa colona</i>	被子植物
稗	<i>Echinochloa crus-galli</i>	被子植物
象耳澤瀉	<i>Echinodorus cordifolius</i>	被子植物
黑尖玉黍螺	<i>Echinolittorina melanacme</i>	軟體動物
三帶玉黍螺	<i>Echinolittorina tricincta</i>	軟體動物
顆粒玉黍螺	<i>Echinolittorina trochoides</i>	軟體動物
窄葉鱧腸	<i>Eclipta angustata</i>	被子植物
	<i>Eclipta prostrata</i>	被子植物
鱧腸	<i>Eclipta prostrata</i>	被子植物
	<i>Ectomocoris atrox</i>	昆蟲
水蘊草	<i>Egeria densa</i>	被子植物
	<i>Egretta eulophotes</i>	鳥類
唐白鷺	<i>Egretta eulophotes</i>	鳥類
	<i>Egretta garzetta</i>	鳥類
	<i>Egretta garzetta</i>	鳥類

	<i>Egretta garzetta garzetta</i>	鳥類
	<i>Egretta sacra</i>	鳥類
	<i>Egretta sacra</i>	鳥類
	<i>Egretta sacra sacra</i>	鳥類
厚殼樹	<i>Ehretia acuminata</i>	被子植物
	<i>Ehretia microphylla</i>	被子植物
恆春厚殼樹	<i>Ehretia resinosa</i>	被子植物
	<i>Eichhornia crassipes</i>	被子植物
布袋蓮	<i>Eichhornia crassipes</i>	被子植物
	<i>Elaeagnus formosana</i>	被子植物
	<i>Elaeagnus glabra</i>	被子植物
	<i>Elaeagnus oldhamii</i>	被子植物
椴梧	<i>Elaeagnus oldhamii</i>	被子植物
胡頹子	<i>Elaeagnus pungens</i>	被子植物
	<i>Elaeocarpus decipiens</i>	被子植物
	<i>Elaeocarpus japonicus</i>	被子植物
薯豆	<i>Elaeocarpus japonicus</i>	被子植物
錫蘭橄欖	<i>Elaeocarpus serratus</i>	被子植物
山杜英	<i>Elaeocarpus sylvestris</i>	被子植物
黑翅鳶	<i>Elanus caeruleus</i>	鳥類
	<i>Elanus caeruleus</i>	鳥類
	<i>Elanus caeruleus vociferus</i>	鳥類
王錦蛇	<i>Elaphe carinata</i>	爬蟲類
冷清草	<i>Elatostema lineolatum majus</i>	被子植物
	<i>Elatostema lineolatum majus</i>	被子植物
巒大冷清草	<i>Elatostema platyphyllum</i>	被子植物
	<i>Elatostema trilobulatum</i>	被子植物
裂葉樓梯草	<i>Elatostema trilobulatum</i>	被子植物
針蘭	<i>Eleocharis congesta japonica</i>	被子植物
荸薺	<i>Eleocharis dulcis dulcis</i>	被子植物
甜荸薺	<i>Eleocharis dulcis tuberosa</i>	被子植物
彎形蘭	<i>Eleocharis geniculata</i>	被子植物
	<i>Eleocharis geniculata</i>	被子植物
日月潭蘭	<i>Eleocharis ochrostachys</i>	被子植物
刺蓋塘鱧	<i>Eleotris acanthopoma</i>	魚類
褐塘鱧	<i>Eleotris fusca</i>	魚類
	<i>Eleotris fusca</i>	魚類

黑體塘鱧	<i>Eleotris melanosoma</i>	魚類
尖頭塘鱧	<i>Eleotris oxycephala</i>	魚類
	<i>Eleotris oxycephala</i>	魚類
地膽草	<i>Elephantopus mollis</i>	被子植物
牛筋草	<i>Eleusine indica</i>	被子植物
	<i>Eleusine indica</i>	被子植物
三葉五加	<i>Eleutherococcus trifolius</i>	被子植物
多鱗四指馬鮫	<i>Eleutheronema rhadinum</i>	魚類
四指馬鮫	<i>Eleutheronema tetradactylum</i>	魚類
	<i>Eleutheronema tetradactylum</i>	魚類
	<i>Ellisiophyllum pinnatum</i>	被子植物
中華大耳螺	<i>Ellobium chinense</i>	軟體動物
黃緇	<i>Ellochelon vaigiensis</i>	魚類
大眼海鱧	<i>Elops machnata</i>	魚類
	<i>Elops machnata</i>	魚類
	<i>Elymnias hypermnestra hainana</i>	昆蟲
藍紋鋸眼蝶	<i>Elymnias hypermnestra hainana</i>	昆蟲
	<i>Elymus tsukushiensis</i>	被子植物
長角海天牛	<i>Elysia chilkensis</i>	軟體動物
	<i>Embelia laeta</i>	被子植物
金鷓	<i>Emberiza aureola ornata</i>	鳥類
黃眉鷓	<i>Emberiza chrysophrys</i>	鳥類
	<i>Emberiza elegans</i>	鳥類
	<i>Emberiza pallasi</i>	鳥類
小鷓	<i>Emberiza pusilla</i>	鳥類
	<i>Emberiza rustica</i>	鳥類
	<i>Emberiza spodocephala</i>	鳥類
黑臉鷓(華南亞種)	<i>Emberiza spodocephala sordida</i>	鳥類
黑臉鷓(指名亞種)	<i>Emberiza spodocephala spodocephala</i>	鳥類
野鷓	<i>Emberiza sulphurata</i>	鳥類
纓絨花	<i>Emilia fosbergii</i>	被子植物
粉黃纓絨花	<i>Emilia praetermissa</i>	被子植物
紫背草	<i>Emilia sonchifolia</i>	被子植物
紫背草	<i>Emilia sonchifolia javanica</i>	被子植物
小型內絲藻	<i>Encyonema minutum</i>	藻類
	<i>Engelhardia roxburghiana</i>	被子植物
黃杞	<i>Engelhardtia roxburghiana</i>	被子植物

小剪尾	<i>Enicurus scouleri fortis</i>	鳥類
中華粗仰蝽	<i>Enithares sinica</i>	昆蟲
黃艷蒼白牙蟲	<i>Enochrus subsignatus</i>	昆蟲
粗米螺	<i>Eoscapander fragilis</i>	軟體動物
東方蜉蝣	<i>Ephemera orientalis</i>	昆蟲
寶石石斑魚	<i>Epinephelus areolatus</i>	魚類
青石斑魚	<i>Epinephelus awoara</i>	魚類
點帶石斑魚	<i>Epinephelus coioides</i>	魚類
	<i>Epinephelus coioides</i>	魚類
斑帶石斑魚	<i>Epinephelus fasciatomaculosus</i>	魚類
鞍帶石斑魚	<i>Epinephelus lanceolatus</i>	魚類
瑪拉巴石斑魚	<i>Epinephelus malabaricus</i>	魚類
網紋石斑魚	<i>Epinephelus merra</i>	魚類
玳瑁石斑魚	<i>Epinephelus quoyanus</i>	魚類
	<i>Epipremnum aureum</i>	被子植物
黃金葛	<i>Epipremnum aureum</i>	被子植物
	<i>Epipremnum pinnatum</i>	被子植物
拎樹藤	<i>Epipremnum pinnatum</i>	被子植物
佩帶蚜蠅	<i>Episyrphus balteatus</i>	昆蟲
慧眼弓蜓	<i>Epophthalmia elegans</i>	昆蟲
	<i>Epophthalmia elegans</i>	昆蟲
崛川氏棕蝠	<i>Eptesicus pachyomus horikawai</i>	哺乳類
	<i>Equisetum ramosissimum</i>	蕨類植物
木賊	<i>Equisetum ramosissimum ramosissimum</i>	其他
條馬鰻	<i>Equulites rivulatus</i>	魚類
鯽魚草	<i>Eragrostis amabilis</i>	被子植物
	<i>Eragrostis amabilis</i>	被子植物
	<i>Eragrostis ciliaris</i>	被子植物
毛畫眉草	<i>Eragrostis ciliaris</i>	被子植物
知風草	<i>Eragrostis ferruginea</i>	被子植物
小畫眉草	<i>Eragrostis minor</i>	被子植物
畫眉草	<i>Eragrostis pilosa</i>	被子植物
	<i>Eragrostis tenella</i>	被子植物
薄葉畫眉草	<i>Eragrostis tenuifolia</i>	被子植物
牛虱草	<i>Eragrostis unioloides</i>	被子植物
飛機草	<i>Erechtites valerianifolia</i>	被子植物
	<i>Eremochloa ophiuroides</i>	被子植物

假儉草	<i>Eremochloa ophiuroides</i>	被子植物
	<i>Eretes sticticus</i>	昆蟲
後角南裳蛾	<i>Ericeia elongata</i>	昆蟲
類雛菊飛蓬	<i>Erigeron belliioides</i>	被子植物
枇杷	<i>Eriobotrya japonica</i>	被子植物
連萼穀精草	<i>Eriocaulon buergerianum</i>	被子植物
大葉穀精草	<i>Eriocaulon sexangulare</i>	被子植物
菲律賓穀精草	<i>Eriocaulon truncatum</i>	被子植物
合浦絨螯蟹	<i>Eriocheir hepuensis</i>	甲殼類
	<i>Eriocheir japonica</i>	甲殼類
日本絨螯蟹	<i>Eriocheir japonicus</i>	甲殼類
中華絨螯蟹	<i>Eriocheir sinensis</i>	甲殼類
高野黍	<i>Eriochloa procera</i>	被子植物
兇猛酋婦蟹	<i>Eriphia ferox</i>	甲殼類
綠鳳鵬	<i>Erpornis zantholeuca</i>	鳥類
黃斑黑蜻	<i>Erthesina fullo</i>	昆蟲
火炬刺桐	<i>Erythrina caffra</i>	被子植物
雞冠刺桐	<i>Erythrina crista-galli</i>	被子植物
刺桐	<i>Erythrina variegata</i>	被子植物
小唇蘭	<i>Erythrodes blumei</i>	被子植物
	<i>Erythrogenys erythrocnemis</i>	鳥類
橙頰梅花雀	<i>Estrilda melpoda melpoda</i>	鳥類
蓬萊茶斑蛾	<i>Eterusia aedeia formosana</i>	昆蟲
小鱗脂眼鯪	<i>Etrumeus micropus</i>	魚類
	<i>Euastrum sinuosum perforatum</i>	藻類
黑邊布氏鰻	<i>Eubleekeria splendens</i>	魚類
檸檬桉	<i>Eucalyptus maculata citriodora</i>	被子植物
大葉桉	<i>Eucalyptus robusta</i>	被子植物
短角彎角藻	<i>Eucampia zodiacus</i>	藻類
褐色彫鐘螺	<i>Euchelus lischkei</i>	軟體動物
奇波灰蝶	<i>Euchrysops cnejus</i>	昆蟲
鼻優草蝨	<i>Euconocephalus nasutus</i>	昆蟲
平背脊菱蝗	<i>Eucriotettix oculatus oculatus</i>	昆蟲
鑲落葉裳蛾	<i>Eudocima homaena</i>	昆蟲
	<i>Eudynamys scolopaceus</i>	鳥類
	<i>Eudynamys scolopaceus</i>	鳥類
	<i>Eugenia uniflora</i>	被子植物

稜果蒲桃	<i>Eugenia uniflora</i>	被子植物
	<i>Euglena proxima</i>	其他
雌黃粉尺蛾	<i>Eumelea ludovicata</i>	昆蟲
	<i>Eunice annulicirrata</i>	環節動物
	<i>Eunotia arcus</i>	藻類
	<i>Eunotia exigua</i>	藻類
	<i>Eunotia formica sumatrana</i>	藻類
	<i>Eunotia lunaris</i>	藻類
單齒短縫藻	<i>Eunotia monodon</i>	藻類
白喉文鳥	<i>Euodice malabarica</i>	鳥類
	<i>Euodice malabarica</i>	鳥類
	<i>Euonymus spraguei</i>	被子植物
	<i>Eupatorium clematideum clematideum</i>	被子植物
高士佛澤蘭	<i>Eupatorium clematideum gracillimum</i>	被子植物
	<i>Eupatorium formosanum</i>	被子植物
臺灣澤蘭	<i>Eupatorium formosanum</i>	被子植物
短腹幽螽	<i>Euphaea formosa</i>	昆蟲
猩猩草	<i>Euphorbia cyathophora</i>	被子植物
白苞猩猩草	<i>Euphorbia heterophylla</i>	被子植物
	<i>Euphorbia hirta</i>	被子植物
	<i>Euphorbia hyssopifolia</i>	被子植物
金剛纂	<i>Euphorbia neriifolia</i>	被子植物
聖誕紅	<i>Euphorbia pulcherrima</i>	被子植物
	<i>Euphorbia serpens</i>	被子植物
	<i>Euphorbia thymifolia</i>	被子植物
綠珊瑚	<i>Euphorbia tirucalli</i>	被子植物
	<i>Euphorbia longana</i>	被子植物
白列紫斑蝶	<i>Euploea camaralzeman cratis</i>	昆蟲
	<i>Euploea eunice</i>	昆蟲
	<i>Euploea eunice hobsoni</i>	昆蟲
圓翅紫斑蝶	<i>Euploea eunice hobsoni</i>	昆蟲
異紋紫斑蝶	<i>Euploea mulciber barsine</i>	昆蟲
	<i>Euploea mulciber barsine</i>	昆蟲
	<i>Euploea sylvester swinhoei</i>	昆蟲
雙標紫斑蝶	<i>Euploea sylvester swinhoei</i>	昆蟲
	<i>Euploea tulliolus</i>	昆蟲
	<i>Euploea tulliolus koxinga</i>	昆蟲

小紫斑蝶	<i>Euploea tulliolus koxinga</i>	昆蟲
臺灣黃毒蛾	<i>Euproctis taiwana</i>	昆蟲
島嶼黃蝶	<i>Eurema alitha esakii</i>	昆蟲
淡色黃蝶	<i>Eurema andersoni godana</i>	昆蟲
	<i>Eurema andersoni godana</i>	昆蟲
	<i>Eurema blanda arsakia</i>	昆蟲
亮色黃蝶	<i>Eurema blanda arsakia</i>	昆蟲
黃蝶	<i>Eurema hecabe</i>	昆蟲
	<i>Eurema hecabe</i>	昆蟲
北黃蝶	<i>Eurema mandarina</i>	昆蟲
米碎柃木	<i>Eurya chinensis</i>	被子植物
假柃木	<i>Eurya crenatifolia</i>	被子植物
厚葉柃木	<i>Eurya glaberrima</i>	被子植物
	<i>Eurya hayatae</i>	被子植物
	<i>Eurya leptophylla</i>	被子植物
	<i>Eurya loquaiana</i>	被子植物
粗毛柃木	<i>Eurya strigillosa</i>	被子植物
芡	<i>Euryale ferox</i>	被子植物
	<i>Eurystomus orientalis</i>	鳥類
扁猶帝蟲	<i>Eurythoe complanata</i>	環節動物
尖翅翠蛺蝶	<i>Euthalia phemius</i>	昆蟲
長尾真稜蜥	<i>Eutropis longicaudata</i>	爬蟲類
多線真稜蜥	<i>Eutropis multifasciata</i>	爬蟲類
	<i>Eutropis multifasciata</i>	爬蟲類
短梗土丁桂	<i>Evolvulus nummularius</i>	被子植物
土沉香	<i>Excoecaria agallocha</i>	被子植物
秀麗白蝦	<i>Exopalaemon modestus</i>	甲殼類
東方白蝦	<i>Exopalaemon orientis</i>	甲殼類
灰莉	<i>Fagraea ceilanica</i>	被子植物
	<i>Falco columbarius</i>	鳥類
	<i>Falco peregrinus</i>	鳥類
	<i>Falco peregrinus calidus</i>	鳥類
遊隼	<i>Falco peregrinus calidus</i>	鳥類
遊隼(赤胸隼)	<i>Falco peregrinus peregrinator</i>	鳥類
	<i>Falco subbuteo</i>	鳥類
燕隼(南方亞種)	<i>Falco subbuteo streichi</i>	鳥類
	<i>Falco tinnunculus</i>	鳥類

	<i>Falco tinnunculus</i>	鳥類
	<i>Falco tinnunculus interstinctus</i>	鳥類
紅隼(普通亞種)	<i>Falco tinnunculus interstinctus</i>	鳥類
臺灣何首烏	<i>Fallopia multiflora</i>	被子植物
	<i>Fallopia multiflora</i>	被子植物
山菊	<i>Farfugium japonicum</i>	被子植物
小蛇麻	<i>Fatoua villosa</i>	被子植物
	<i>Fatsia polycarpa</i>	被子植物
雷氏點頰鰕虎	<i>Favonigobius reichei</i>	魚類
	<i>Fejervarya limnocharis</i>	兩生類
澤蛙	<i>Fejervarya limnocharis</i>	兩生類
貓	<i>Felis catus</i>	哺乳類
葦狀羊茅	<i>Festuca arundinacea</i>	被子植物
弓線天竺鯛	<i>Fibramia amboinensis</i>	魚類
側條線天竺鯛	<i>Fibramia lateralis</i>	魚類
紅喉鷓	<i>Ficedula albicilla</i>	鳥類
	<i>Ficedula hyperythra</i>	鳥類
菲律賓榕	<i>Ficus ampelos</i>	被子植物
	<i>Ficus ampelos</i>	被子植物
垂榕	<i>Ficus benjamina</i>	被子植物
無花果	<i>Ficus carica</i>	被子植物
大葉雀榕	<i>Ficus caulocarpa</i>	被子植物
印度橡膠樹	<i>Ficus elastica</i>	被子植物
	<i>Ficus elastica</i>	被子植物
牛奶榕	<i>Ficus erecta beecheyana</i>	被子植物
水同木	<i>Ficus fistulosa</i>	被子植物
黃果豬母乳	<i>Ficus fistulosa benguuetensis</i>	被子植物
	<i>Ficus fistulosa benguuetensis</i>	被子植物
	<i>Ficus fistulosa fistulosa</i>	被子植物
天仙果	<i>Ficus formosana</i>	被子植物
	<i>Ficus formosana formosana</i>	被子植物
	<i>Ficus irisana</i>	被子植物
澀葉榕	<i>Ficus irisana</i>	被子植物
榕樹	<i>Ficus microcarpa</i>	被子植物
	<i>Ficus microcarpa</i>	被子植物
厚葉榕	<i>Ficus microcarpa crassifolia</i>	被子植物
	<i>Ficus microcarpa microcarpa</i>	被子植物

九重吹	<i>Ficus nervosa</i>	被子植物
薜荔	<i>Ficus pumila</i>	被子植物
大果藤榕	<i>Ficus punctata</i>	被子植物
菩提樹	<i>Ficus religiosa</i>	被子植物
	<i>Ficus religiosa</i>	被子植物
	<i>Ficus sarmentosa nipponica</i>	被子植物
	<i>Ficus septica</i>	被子植物
大有榕	<i>Ficus septica</i>	被子植物
雀榕	<i>Ficus subpisocarpa</i>	被子植物
	<i>Ficus superba japonica</i>	被子植物
	<i>Ficus virgata</i>	被子植物
島榕	<i>Ficus virgata</i>	被子植物
小畦畔飄拂草	<i>Fimbristylis aestivalis aestivalis</i>	被子植物
大畦畔飄拂草	<i>Fimbristylis bisumbellata</i>	被子植物
乾溝飄拂草	<i>Fimbristylis cymosa</i>	被子植物
	<i>Fimbristylis cymosa</i>	被子植物
竹子飄拂草	<i>Fimbristylis dichotoma</i>	被子植物
彭佳嶼飄拂草	<i>Fimbristylis ferruginea ferruginea</i>	被子植物
水虱草	<i>Fimbristylis littoralis</i>	被子植物
點頭飄拂草	<i>Fimbristylis nutans</i>	被子植物
高雄飄拂草	<i>Fimbristylis polytrichoides</i>	被子植物
大屯山飄拂草	<i>Fimbristylis squarrosa</i>	被子植物
水蔥	<i>Fimbristylis tristachya subbispicata</i>	被子植物
梧桐	<i>Firmiana simplex</i>	被子植物
白脊管藤壺	<i>Fistulobalanus albicostatus</i>	其他
	<i>Fistulobalanus kondakovi</i>	甲殼類
印度鞭藤	<i>Flagellaria indica</i>	被子植物
白飯樹	<i>Flueggea suffruticosa</i>	被子植物
	<i>Flueggea suffruticosa</i>	被子植物
密花白飯樹	<i>Flueggea virosa</i>	被子植物
日本山蟻	<i>Formica japonica</i>	昆蟲
纓口臺鰍	<i>Formosania lacustre</i>	魚類
	<i>Fragilaria capucina</i>	藻類
連結脆杆藻	<i>Fragilaria construens</i>	藻類
克羅脆杆藻	<i>Fragilaria crotonensis</i>	藻類
白雞油	<i>Fraxinus griffithii</i>	被子植物
白斑軍艦鳥	<i>Fregata ariel</i>	鳥類

	<i>Fregata ariel</i>	鳥類
	<i>Fregata minor</i>	鳥類
軍艦鳥	<i>Fregata minor minor</i>	鳥類
東方晶灰蝶	<i>Freyeria putli formosanus</i>	昆蟲
花雀	<i>Fringilla montifringilla</i>	鳥類
	<i>Frustulia rhomboides</i>	藻類
	<i>Frustulia vulgaris</i>	藻類
毛三稜	<i>Fuirena ciliaris</i>	被子植物
黑珠蒿	<i>Fuirena umbellata</i>	被子植物
	<i>Fulica atra</i>	鳥類
	<i>Fulica atra atra</i>	鳥類
白冠雞	<i>Fulica atra atra</i>	鳥類
褐頭花翼	<i>Fulvetta formosana</i>	鳥類
癩皮瘤蛾	<i>Gadirtha inexacta</i>	昆蟲
平背蜚	<i>Gaetice depressus</i>	甲殼類
歧紋簾蛤	<i>Gafrarium divaricatum</i>	軟體動物
斜肋縱簾蛤	<i>Gafrarium pectinatum</i>	軟體動物
厚殼縱簾蛤	<i>Gafrarium tumidum</i>	軟體動物
天人菊	<i>Gaillardia pulchella</i>	被子植物
粗毛小米菊	<i>Galinsoga quadriradiata</i>	被子植物
小葉四葉葎	<i>Galium trifidum</i>	被子植物
董雞	<i>Gallicrex cinerea</i>	鳥類
	<i>Gallinago gallinago</i>	鳥類
	<i>Gallinago gallinago</i>	鳥類
	<i>Gallinago gallinago gallinago</i>	鳥類
中地鷓	<i>Gallinago megala</i>	鳥類
針尾鷓	<i>Gallinago stenura</i>	鳥類
	<i>Gallinula chloropus</i>	鳥類
	<i>Gallinula chloropus</i>	鳥類
	<i>Gallinula chloropus chloropus</i>	鳥類
	<i>Gallirallus striatus</i>	鳥類
	<i>Gambusia affinis</i>	魚類
食蚊魚	<i>Gambusia affinis</i>	魚類
福木	<i>Garcinia multiflora</i>	被子植物
菲島福木	<i>Garcinia subelliptica</i>	被子植物
蛋樹	<i>Garcinia xanthochymus</i>	被子植物
山黃梔	<i>Gardenia jasminoides</i>	被子植物

大陸畫眉	<i>Garrulax canorus</i>	鳥類
	<i>Garrulax canorus</i>	鳥類
	<i>Garrulax taewanus</i>	鳥類
臺灣畫眉	<i>Garrulax taewanus</i>	鳥類
松鴉	<i>Garrulus glandarius taivanus</i>	鳥類
古氏棘蛛	<i>Gasteracantha kuhli</i>	其他
	<i>Gasterocome pannosaria orta</i>	昆蟲
	<i>Gaultheria cumingiana</i>	被子植物
小牙鰻	<i>Gazza minuta</i>	魚類
小青蛾蠟蟬	<i>Geisha mariginellus</i>	昆蟲
	<i>Gekko hokouensis</i>	爬蟲類
鉛山壁虎	<i>Gekko hokouensis</i>	爬蟲類
北方丑招潮蟹	<i>Gelasimus borealis</i>	甲殼類
賈瑟琳丑招潮	<i>Gelasimus jocelynae</i>	甲殼類
呼喚丑招潮蟹	<i>Gelasimus vocans</i>	甲殼類
	<i>Gelochelidon nilotica</i>	鳥類
鷗嘴燕鷗	<i>Gelochelidon nilotica affinis</i>	鳥類
紅樹蜆	<i>Geloina erosa</i>	軟體動物
	<i>Gentiana davidii formosana</i>	被子植物
鴛鴦湖龍膽	<i>Gentiana flavomaculata yuanyanghuensis</i>	被子植物
巴西珠母麗魚	<i>Geophagus brasiliensis</i>	魚類
	<i>Geophagus brasiliensis</i>	魚類
黃灰澤蟹	<i>Geothelphusa albogilva</i>	甲殼類
厚圓澤蟹	<i>Geothelphusa ancylophallus</i>	甲殼類
雙色澤蟹	<i>Geothelphusa bicolor</i>	甲殼類
銹色澤蟹	<i>Geothelphusa ferruginea</i>	甲殼類
馬卡道澤蟹	<i>Geothelphusa makatao</i>	甲殼類
黃綠澤蟹	<i>Geothelphusa olea</i>	甲殼類
蔡氏澤蟹	<i>Geothelphusa tsayae</i>	甲殼類
霧臺澤蟹	<i>Geothelphusa wutai</i>	甲殼類
野老鶴草	<i>Geranium carolinianum</i>	被子植物
	<i>Geranium nepalense thunbergii</i>	被子植物
	<i>Gerres erythrourus</i>	魚類
短鑽嘴魚	<i>Gerres erythrourus</i>	魚類
曳絲鑽嘴魚	<i>Gerres filamentosus</i>	魚類
	<i>Gerres filamentosus</i>	魚類
日本鑽嘴魚	<i>Gerres japonicus</i>	魚類

緣邊鑽嘴魚	<i>Gerres limbatus</i>	魚類
長吻鑽嘴魚	<i>Gerres longirostris</i>	魚類
大棘鑽嘴魚	<i>Gerres macracanthus</i>	魚類
長身鑽嘴魚	<i>Gerres oblongus</i>	魚類
奧奈鑽嘴魚	<i>Gerres oyena</i>	魚類
	<i>Gesonia obeditalis</i>	昆蟲
擬稻蝗	<i>Gesonula punctifrons</i>	昆蟲
瓜子鱷	<i>Girella punctata</i>	魚類
珍珠塘鱧	<i>Giuris margaritacea</i>	魚類
燕鴿	<i>Glareola maldivarum</i>	鳥類
	<i>Glareola maldivarum</i>	鳥類
	<i>Glaucidium brodiei</i>	鳥類
中華曇蛤	<i>Glaucanome chinensis</i>	軟體動物
	<i>Glechoma hederacea grandis</i>	被子植物
	<i>Glochidion philippicum</i>	被子植物
菲律賓饅頭果	<i>Glochidion philippicum</i>	被子植物
細葉饅頭果	<i>Glochidion rubrum</i>	被子植物
	<i>Glochidion rubrum</i>	被子植物
披針葉饅頭果	<i>Glochidion zeylanicum lanceolatum</i>	被子植物
錫蘭饅頭果	<i>Glochidion zeylanicum zeylanicum</i>	被子植物
海蘿	<i>Gloiopeltis furcata</i>	藻類
金黃叉舌鰕虎	<i>Glossogobius aureus</i>	魚類
	<i>Glossogobius aureus</i>	魚類
盤鰭叉舌鰕虎	<i>Glossogobius celebius</i>	魚類
鈍吻叉舌鰕虎	<i>Glossogobius circumspectus</i>	魚類
	<i>Glossogobius circumspectus</i>	魚類
正叉舌鰕虎	<i>Glossogobius giuris</i>	魚類
點帶叉舌鰕虎	<i>Glossogobius olivaceus</i>	魚類
	<i>Glossogobius olivaceus</i>	魚類
大豆	<i>Glycine max</i>	被子植物
澎湖大豆	<i>Glycine tabacina</i>	被子植物
山桔	<i>Glycosmis parviflora parviflora</i>	被子植物
	<i>Gnaphalium adnatum</i>	被子植物
	<i>Gnaphalium luteoalbum affine</i>	被子植物
鼠麴草	<i>Gnaphalium luteoalbum affine</i>	被子植物
匙葉鼠麴草	<i>Gnaphalium pensylvanicum</i>	被子植物
多莖鼠麴草	<i>Gnaphalium polycaulon</i>	被子植物

鼠麴舅	<i>Gnaphalium purpureum</i>	被子植物
	<i>Gnophos caenosa</i>	昆蟲
科勒氏鰍鮓	<i>Gobiobotia kolleri</i>	魚類
花蛤	<i>Gomphina aequilatera</i>	軟體動物
	<i>Gomphonema abbreviatum</i>	藻類
	<i>Gomphonema affine</i>	藻類
	<i>Gomphonema angustatum</i>	藻類
	<i>Gomphonema angustatum obtusatum</i>	藻類
	<i>Gomphonema augur</i>	藻類
	<i>Gomphonema clevei</i>	藻類
	<i>Gomphonema gracile</i>	藻類
	<i>Gomphonema olivaceum</i>	藻類
	<i>Gomphonema parvulum</i>	藻類
圓端異極藻	<i>Gomphonema sphaerophorum</i>	藻類
	<i>Gomphonema truncatum</i>	藻類
假千日紅	<i>Gomphrena celosioides</i>	被子植物
	<i>Gomphrena celosioides</i>	被子植物
圓翅鉤粉蝶	<i>Gonepteryx amintha formosana</i>	昆蟲
臺灣水龍骨	<i>Goniophlebium formosanum</i>	其他
	<i>Goniophlebium mengtzeense</i>	蕨類植物
黑環犁角野螟蛾	<i>Goniorhynchus exemplaris</i>	昆蟲
	<i>Gonostegia hirta</i>	被子植物
糯米團	<i>Gonostegia hirta</i>	被子植物
銀線蓮	<i>Goodyera matsumurana</i>	被子植物
大頭茶	<i>Gordonia axillaris</i>	被子植物
	<i>Gordonia axillaris</i>	被子植物
	<i>Gorsachius melanolophus</i>	鳥類
黑冠麻鷺	<i>Gorsachius melanolophus</i>	鳥類
	<i>Gorsachius melanolophus melanolophus</i>	鳥類
	<i>Gracupica nigricollis</i>	鳥類
黑領棕鳥	<i>Gracupica nigricollis</i>	鳥類
海生斑條藻	<i>Grammatophora marina</i>	藻類
六線黑鱸	<i>Grammistes sexlineatus</i>	魚類
梳葉蕨	<i>Grammitis okuboi</i>	其他
線球菊	<i>Grangea maderaspatana</i>	被子植物
翠斑青鳳蝶	<i>Graphium agamemnon</i>	昆蟲
	<i>Graphium agamemnon</i>	昆蟲

寬帶青鳳蝶	<i>Graphium cloanthus kuge</i>	昆蟲
木蘭青鳳蝶	<i>Graphium doson postianus</i>	昆蟲
劍青鳳蝶	<i>Graphium eurous asakurae</i>	昆蟲
	<i>Graphium sarpedon connectens</i>	昆蟲
青鳳蝶	<i>Graphium sarpedon connectens</i>	昆蟲
	<i>Graphium sarpedon sarpedon</i>	昆蟲
白紋方蟹	<i>Grapsus albolineatus</i>	甲殼類
細紋方蟹	<i>Grapsus tenuicrustatus</i>	甲殼類
家蟋蟀	<i>Grylloides sigillatus</i>	昆蟲
東方螻蛄	<i>Grylotalpa orientalis</i>	昆蟲
黃斑黑蟋蟀	<i>Gryllus bimaculatus</i>	昆蟲
柔弱根管藻	<i>Guinardia delicatula</i>	藻類
武靴藤	<i>Gymnema sylvestre</i>	被子植物
光冠水菊	<i>Gymnocoronis spilanthoides</i>	被子植物
雲紋裸胸鯔	<i>Gymnothorax chilospilus</i>	魚類
黃邊鰭裸胸鯔	<i>Gymnothorax flavimarginatus</i>	魚類
斑頸裸胸鯔	<i>Gymnothorax margaritophorus</i>	魚類
淡網紋裸胸鯔	<i>Gymnothorax pseudothyrsoides</i>	魚類
	<i>Gymnothorax pseudothyrsoides</i>	魚類
長缺晏蜓	<i>Gynacantha hyalina</i>	昆蟲
倭缺晏蜓	<i>Gynacantha japonica</i>	昆蟲
絞股藍	<i>Gynostemma pentaphyllum</i>	被子植物
	<i>Gynostemma pentaphyllum</i>	被子植物
紅鳳菜	<i>Gynura bicolor</i>	被子植物
	<i>Gyraulus spirillus</i>	軟體動物
圓口扁蝨	<i>Gyraulus spirillus</i>	軟體動物
美珠翼法螺	<i>Gyrineum natator</i>	軟體動物
	<i>Gyrosigma balticum</i>	藻類
	<i>Gyrosigma obscurum</i>	藻類
直形布紋藻	<i>Gyrosigma rectum</i>	藻類
刀形布紋藻	<i>Gyrosigma scalproides</i>	藻類
	<i>Haematopus ostralegus</i>	鳥類
赤翡翠(日本亞種)	<i>Halcyon coromanda major</i>	鳥類
黑頭翡翠	<i>Halcyon pileata</i>	鳥類
	<i>Halcyon smyrnensis</i>	鳥類
白尾海鷗	<i>Haliaeetus albicilla</i>	鳥類
短吻海蠋魚	<i>Halicampus spinirostris</i>	魚類

珠光海豬魚	<i>Halichoeres argus</i>	魚類
貝氏鹽藻	<i>Halophila beccarii</i>	被子植物
雙尖菱板藻	<i>Hantzschia amphioxys</i>	藻類
垂葉書帶蕨	<i>Haplopteris elongata</i>	其他
	<i>Haplopteris flexuosa</i>	蕨類植物
鹿枝背舟蛾	<i>Harpyia formosicola</i>	昆蟲
	<i>Harutalcis fumigata</i>	昆蟲
鐵色絨弄蝶	<i>Hasora badra</i>	昆蟲
尖翅絨弄蝶	<i>Hasora chromus</i>	昆蟲
	<i>Hasora chromus</i>	昆蟲
馬色龍筍螺	<i>Hastula martheroniana</i>	軟體動物
象牙草	<i>Haworthia tortuosa</i>	被子植物
梭德氏游蛇	<i>Hebius sauteri</i>	爬蟲類
	<i>Hebomoia glaucippe formosana</i>	昆蟲
	<i>Hebomoia glaucippe formosana</i>	昆蟲
橙端粉蝶	<i>Hedychium coronarium</i>	被子植物
穗花山柰	<i>Hedyotis corymbosa</i>	被子植物
繖花龍吐珠	<i>Hedyotis diffusa</i>	被子植物
定經草	<i>Helicana doerjesi</i>	甲殼類
德氏仿厚蟹	<i>Helice formosensis</i>	甲殼類
	<i>Helice formosensis</i>	甲殼類
臺灣厚蟹	<i>Helice latimera</i>	甲殼類
側足厚蟹	<i>Heliconia psittacorum</i>	被子植物
豔紅赫蕉	<i>Helicteres augustifolia</i>	被子植物
山芝麻	<i>Heliogomphus retroflexus</i>	昆蟲
曲尾春蜓	<i>Heliophorus ila matsumurae</i>	昆蟲
紫日灰蝶	<i>Heliophorus ila matsumurae</i>	昆蟲
	<i>Heliotropium foertherianum</i>	被子植物
白水木	<i>Heliotropium indicum</i>	被子植物
狗尾草	<i>Heliotropium procumbens depressum</i>	被子植物
伏毛天芹菜	<i>Helobdella octatestisaca</i>	環節動物
八翠澤蛭	<i>Helonias umbellata</i>	被子植物
臺灣胡麻花	<i>Helotes sexlineatus</i>	魚類
六帶叉牙鱗	<i>Helwingia japonica taiwaniana</i>	被子植物
	<i>Hemerocallis fulva</i>	被子植物
萱草	<i>Hemiaulus hauckii</i>	藻類
	<i>Hemibarbus labeo</i>	魚類

	<i>Hemibarbus labeo</i>	魚類
	<i>Hemiculter leucisculus</i>	魚類
鰲	<i>Hemiculter leucisculus</i>	魚類
無疣蝎虎	<i>Hemidactylus bowringii</i>	爬蟲類
疣尾蝎虎	<i>Hemidactylus frenatus</i>	爬蟲類
	<i>Hemidactylus frenatus</i>	爬蟲類
香螺	<i>Hemifusus tuba</i>	軟體動物
絨毛近方蟹	<i>Hemigrapsus penicillatus</i>	甲殼類
肉球近方蟹	<i>Hemigrapsus sanguineus</i>	甲殼類
臺灣間爬岩鰍	<i>Hemimyzon formosanus</i>	魚類
腰只花	<i>Hemiphragma heterophyllum</i>	被子植物
半葉趾蝎虎	<i>Hemiphyllodactylus typus</i>	爬蟲類
小藍黑溝腳葉蚤	<i>Hemipyxis changi</i>	昆蟲
泥胡菜	<i>Hemistephtia lyrata</i>	被子植物
茄二十八星瓢蟲	<i>Henosepilachna vigintioctopunctata</i>	昆蟲
鵝掌蘗	<i>Heptapleurum arboricola</i>	被子植物
銀葉樹	<i>Heritiera littoralis</i>	被子植物
食蟹獾	<i>Herpestes urva formosanus</i>	哺乳類
	<i>Heteropanope glabra</i>	甲殼類
	<i>Heterophasia auricularis</i>	鳥類
白耳畫眉	<i>Heterophasia auricularis</i>	鳥類
黃茅	<i>Heteropogon contortus</i>	被子植物
臺灣棘腳斯	<i>Hexacentrus unicolor</i>	昆蟲
牧野氏山芙蓉	<i>Hibiscus makinoi</i>	被子植物
木芙蓉	<i>Hibiscus mutabilis</i>	被子植物
朱槿	<i>Hibiscus rosa-sinensis</i>	被子植物
	<i>Hibiscus rosa-sinensis</i>	被子植物
重瓣朱槿	<i>Hibiscus rosa-sinensis rubro-plenus</i>	被子植物
洛神葵	<i>Hibiscus sabdariffa</i>	被子植物
裂瓣朱槿	<i>Hibiscus schizopetalus</i>	被子植物
木槿	<i>Hibiscus syriacus</i>	被子植物
山芙蓉	<i>Hibiscus taiwanensis</i>	被子植物
黃槿	<i>Hibiscus tiliaceus</i>	被子植物
	<i>Hibiscus tiliaceus</i>	被子植物
鷹鵝	<i>Hierococcyx sparveroides</i>	鳥類
臺灣斧螳	<i>Hierodula (Hierodula) formosana</i>	昆蟲
雙突斧螳	<i>Hierodula bipapilla</i>	昆蟲

寬腹斧螳	<i>Hierodula patellifera</i>	昆蟲
亮翅斧螳	<i>Hierodula venosa</i>	昆蟲
高蹺鴿	<i>Himantopus himantopus</i>	鳥類
	<i>Himantopus himantopus</i>	鳥類
中瓢鬚裳蛾	<i>Hipoepa fractalis</i>	昆蟲
孤挺花	<i>Hippeastrum puniceum</i>	被子植物
廣東平扁蝨	<i>Hippeutis carntori</i>	軟體動物
筆狀多環海龍	<i>Hippichthys penicillus</i>	魚類
臺灣葉鼻蝠	<i>Hipposideros armiger terasensis</i>	哺乳類
	<i>Hirundapus cochinchinensis</i>	鳥類
	<i>Hirundo rustica</i>	鳥類
	<i>Hirundo rustica</i>	鳥類
	<i>Hirundo rustica gutturalis</i>	鳥類
	<i>Hirundo tahitica</i>	鳥類
	<i>Hirundo tahitica</i>	鳥類
	<i>Hirundo tahitica namiyei</i>	鳥類
重陽木螢斑蛾	<i>Histia flabellicornis ultima</i>	昆蟲
栗蕨	<i>Histiopteris incisa</i>	其他
	<i>Histiopteris incisa</i>	蕨類植物
圓葉血桐	<i>Homalanthus fastuosus</i>	被子植物
虎皮蛙	<i>Hoplobatrachus rugulosus</i>	兩生類
	<i>Hoplobatrachus rugulosus</i>	兩生類
小鑽灰蝶	<i>Horaga albimacula triumphalis</i>	昆蟲
連珠波紋蛾	<i>Horithyatira decorata takamukui</i>	昆蟲
似雲雀殼菜蛤	<i>Hormomya mutabilis</i>	軟體動物
	<i>Horornis acanthizoides</i>	鳥類
遠東樹鶯	<i>Horornis borealis</i>	鳥類
	<i>Horornis canturians</i>	鳥類
日本樹鶯(華中亞種)	<i>Horornis diphone canturians</i>	鳥類
小鶯(台灣亞種)	<i>Horornis fortipes robustipes</i>	鳥類
	<i>Humulus scandens</i>	被子植物
葎草	<i>Humulus scandens</i>	被子植物
長柄千層塔	<i>Huperzia serrata longipetiolata</i>	蕨類植物
	<i>Huperzia somae</i>	蕨類植物
相馬氏石杉	<i>Huperzia somae</i>	蕨類植物
	<i>Hyalobathra illectalis</i>	昆蟲
花琴鐘螺	<i>Hybochelus cancellatus orientalis</i>	軟體動物

姬麗龍蟲	<i>Hydaticus rhantoides</i>	昆蟲
藤繡球	<i>Hydrangea anomala</i>	被子植物
	<i>Hydrangea aspera</i>	被子植物
	<i>Hydrangea chinensis</i>	被子植物
	<i>Hydrangea fauriei</i>	被子植物
繡球花	<i>Hydrangea macrophylla</i>	被子植物
水亞木	<i>Hydrangea paniculata</i>	被子植物
硃紅蜻蜓	<i>Hydrobasileus croceus</i>	昆蟲
	<i>Hydrobasileus croceus</i>	昆蟲
臺灣天胡荽	<i>Hydrocotyle batrachium</i>	被子植物
	<i>Hydrocotyle pseudoconferta</i>	被子植物
乞食碗	<i>Hydrocotyle pseudoconferta</i>	被子植物
阿里山天胡荽	<i>Hydrocotyle setulosa</i>	被子植物
	<i>Hydrocotyle sibthorpioides</i>	被子植物
天胡荽	<i>Hydrocotyle sibthorpioides</i>	被子植物
	<i>Hydrocotyle verticillata</i>	被子植物
銅錢草	<i>Hydrocotyle verticillata</i>	被子植物
紅腹多節龍蟲	<i>Hydroglyphus flammulatus</i>	昆蟲
水雉	<i>Hydrophasianus chirurgus</i>	鳥類
	<i>Hydrophasianus chirurgus</i>	鳥類
	<i>Hydroprogne caspia</i>	鳥類
裏海燕鷗	<i>Hydroprogne caspia</i>	鳥類
大安水蓼衣	<i>Hygrophila pogonocalyx</i>	被子植物
柳葉水蓼衣	<i>Hygrophila salicifolia</i>	被子植物
中國樹蟾	<i>Hyla chinensis</i>	兩生類
貢德氏赤蛙	<i>Hylarana guentheri</i>	兩生類
拉都希氏赤蛙	<i>Hylarana latouchii</i>	兩生類
	<i>Hylarana latouchii</i>	兩生類
臺北赤蛙	<i>Hylarana taipehensis</i>	兩生類
三角柱	<i>Hylocereus undatus</i>	被子植物
雙白帶野螟	<i>Hymenia perspectalis</i>	昆蟲
厚壁蕨	<i>Hymenophyllum denticulatum</i>	其他
酒瓶椰子	<i>Hyophorbe lagenicaulis</i>	被子植物
地耳草	<i>Hypericum japonicum</i>	被子植物
條紋球龍蟲	<i>Hyphydrus lyratus</i>	昆蟲
下銀漢魚	<i>Hypoatherina tsurugae</i>	魚類
凡氏下銀漢魚	<i>Hypoatherina valenciennesi</i>	魚類

槍刀菜	<i>Hypoestes cumingiana</i>	被子植物
姬蕨	<i>Hypolepis punctata</i>	其他
	<i>Hypolepis punctata</i>	蕨類植物
	<i>Hypolimnas bolina</i>	昆蟲
	<i>Hypolimnas bolina kezia</i>	昆蟲
幻蛺蝶	<i>Hypolimnas bolina kezia</i>	昆蟲
雌擬幻蛺蝶	<i>Hypolimnas misippus</i>	昆蟲
月斑灰褐尺蛾	<i>Hypomecis punctinalis glos</i>	昆蟲
鱸	<i>Hypophthalmichthys nobilis</i>	魚類
	<i>Hypophthalmichthys nobilis</i>	魚類
杜氏下鱚	<i>Hyporhamphus dussumieri</i>	魚類
	<i>Hypospila bolinoides</i>	昆蟲
	<i>Hypothymis azurea</i>	鳥類
	<i>Hypothymis azurea</i>	鳥類
	<i>Hypothymis azurea oberholseri</i>	鳥類
	<i>Hypseleotris cyprinoides</i>	魚類
	<i>Hypsibarbus pierrei</i>	魚類
高體高鬚魚	<i>Hypsibarbus pierrei</i>	魚類
	<i>Hypsipetes amaurotis</i>	鳥類
	<i>Hypsipetes amaurotis</i>	鳥類
	<i>Hypsipetes leucocephalus</i>	鳥類
	<i>Hypsipetes leucocephalus</i>	鳥類
	<i>Hypsipetes leucocephalus nigerrimus</i>	鳥類
頭花香苦草	<i>Hyptis rhomboidea</i>	被子植物
黑喉噪眉	<i>Ianthocincla chinensis</i>	鳥類
棕噪眉	<i>Ianthocincla poecilorhyncha</i>	鳥類
臺灣白喉噪眉	<i>Ianthocincla ruficeps</i>	鳥類
距花黍	<i>Ichnanthus pallens major</i>	被子植物
林鵬	<i>Ictinaetus malaiensis</i>	鳥類
粗鉤春蜓	<i>Ictinogomphus rapax</i>	昆蟲
	<i>Ictinogomphus rapax</i>	昆蟲
	<i>Idea leuconoe clara</i>	昆蟲
大白斑蝶	<i>Idea leuconoe clara</i>	昆蟲
旖斑蝶	<i>Ideopsis similis</i>	昆蟲
	<i>Ideopsis similis</i>	昆蟲
微小微鰭烏賊	<i>Idiosepius minimus</i>	軟體動物
黃珠波斑尺蛾	<i>Idiotephria nakatomii</i>	昆蟲

燈稱花	<i>Ilex asprella</i>	被子植物
早田氏冬青	<i>Ilex hayatana</i>	被子植物
鐵冬青	<i>Ilex rotunda</i>	被子植物
鈴木冬青	<i>Ilex suzukii</i>	被子植物
黑口鱯	<i>Ilisha melastoma</i>	魚類
黃瓢蟲	<i>Illeis koebelei</i>	昆蟲
白花八角	<i>Illicium anisatum</i>	被子植物
	<i>Illicium anisatum</i>	被子植物
	<i>Illicium arborescens</i>	被子植物
臺灣泥蟹	<i>Ilyoplax formosensis</i>	甲殼類
鋸眼泥蟹	<i>Ilyoplax serrata</i>	甲殼類
淡水泥蟹	<i>Ilyoplax tansuiensis</i>	甲殼類
鳳仙花	<i>Impatiens balsamina</i>	被子植物
	<i>Impatiens uniflora</i>	被子植物
紫花鳳仙花	<i>Impatiens uniflora</i>	被子植物
非洲鳳仙花	<i>Impatiens walleriana</i>	被子植物
	<i>Imperata cylindrica</i>	被子植物
	<i>Imperata cylindrica major</i>	被子植物
白茅	<i>Imperata cylindrica major</i>	被子植物
毛木藍	<i>Indigofera hirsuta</i>	被子植物
倒卵葉木藍	<i>Indigofera spicata</i>	被子植物
	<i>Indigofera spicata</i>	被子植物
野木藍	<i>Indigofera suffruticosa</i>	被子植物
木藍	<i>Indigofera tinctoria</i>	被子植物
青紋絲蟪	<i>Indolestes cyaneus</i>	昆蟲
似長麥螺	<i>Indomitrella martensi</i>	軟體動物
	<i>Indotyphlops braminus</i>	爬蟲類
鈎盲蛇	<i>Indotyphlops braminus</i>	爬蟲類
	<i>Ipomoea aquatica</i>	被子植物
甕菜	<i>Ipomoea aquatica</i>	被子植物
甘藷	<i>Ipomoea batatas</i>	被子植物
白花牽牛	<i>Ipomoea biflora</i>	被子植物
槭葉牽牛	<i>Ipomoea cairica</i>	被子植物
	<i>Ipomoea cairica</i>	被子植物
碗仔花	<i>Ipomoea hederacea</i>	被子植物
銳葉牽牛	<i>Ipomoea indica</i>	被子植物
	<i>Ipomoea indica</i>	被子植物

掌葉牽牛	<i>Ipomoea mauritiana</i>	被子植物
牽牛花	<i>Ipomoea nil</i>	被子植物
	<i>Ipomoea nil</i>	被子植物
	<i>Ipomoea obscura</i>	被子植物
野牽牛	<i>Ipomoea obscura</i>	被子植物
馬鞍藤	<i>Ipomoea pes-caprae brasiliensis</i>	被子植物
	<i>Ipomoea pes-caprae brasiliensis</i>	被子植物
九爪藤	<i>Ipomoea pestigridis</i>	被子植物
	<i>Ipomoea pes-tigridis</i>	被子植物
	<i>Ipomoea triloba</i>	被子植物
紅花野牽牛	<i>Ipomoea triloba</i>	被子植物
澳洲金環螺	<i>Iravadia australis</i>	軟體動物
方格河口螺	<i>Iravadia quadrasi</i>	軟體動物
環紋河口螺	<i>Iravadia reflecta</i>	軟體動物
射干	<i>Iris domestica</i>	被子植物
	<i>Iris domestica</i>	被子植物
維吉尼亞鳶尾	<i>Iris virginica</i>	被子植物
	<i>Isachne albens</i>	被子植物
白花柳葉箬	<i>Isachne albens</i>	被子植物
柳葉箬	<i>Isachne globosa</i>	被子植物
類黍柳葉箬	<i>Isachne miliacea</i>	被子植物
毛瘤鴨嘴草	<i>Ischaemum barbatum nodulosum</i>	被子植物
鴨嘴草	<i>Ischaemum crassipes</i>	被子植物
無芒鴨嘴草	<i>Ischaemum muticum</i>	被子植物
	<i>Ischnocerithium rostratum</i>	軟體動物
薄石鱉	<i>Ischnochiton comptus</i>	軟體動物
亞東細螽	<i>Ischnura asiatica</i>	昆蟲
	<i>Ischnura asiatica</i>	昆蟲
	<i>Ischnura senegalensis</i>	昆蟲
青紋細螽	<i>Ischnura senegalensis</i>	昆蟲
	<i>Ishige okamurae</i>	藻類
葉狀鐵釘菜	<i>Ishige sinicola</i>	藻類
黃翅長距野螟蛾	<i>Isocentris filalis</i>	昆蟲
臺灣水韭	<i>Isoetes taiwanensis taiwanensis</i>	蕨類植物
馬鞍障泥蛤	<i>Isognomon ehippium</i>	軟體動物
小障泥蛤	<i>Isognomon nucleus</i>	軟體動物
花紋障泥蛤	<i>Isognomon perna</i>	軟體動物

白斑弄蝶	<i>Isoteinon lamprospilus formosanus</i>	昆蟲
日本草蛉	<i>Italochrysa japonica</i>	昆蟲
鼠刺	<i>Itea oldhamii</i>	被子植物
小花鼠刺	<i>Itea parviflora</i>	被子植物
	<i>Itea parviflora</i>	被子植物
刀傷草	<i>Ixeridium laevigatum</i>	被子植物
兔仔菜	<i>Ixeris chinensis</i>	被子植物
	<i>Ixeris chinensis</i>	被子植物
粗毛兔仔菜	<i>Ixeris strigosa</i>	被子植物
異粉蝶	<i>Ixias pyrene insignis</i>	昆蟲
栗小鷺	<i>Ixobrychus cinnamomeus</i>	鳥類
	<i>Ixobrychus cinnamomeus</i>	鳥類
秋小鷺	<i>Ixobrychus eurhythmus</i>	鳥類
黃頸黑鷺	<i>Ixobrychus flavicollis</i>	鳥類
黃小鷺	<i>Ixobrychus sinensis</i>	鳥類
	<i>Ixobrychus sinensis</i>	鳥類
大王仙丹花	<i>Ixora casei</i>	被子植物
大王仙丹	<i>Ixora duffii</i>	被子植物
小仙丹花	<i>Ixora philippinensis</i>	被子植物
矮仙丹花	<i>Ixora williamsii</i>	被子植物
	<i>Ixora williamsii</i>	被子植物
小綠葉蟬	<i>Jacobiasca formosana</i>	昆蟲
	<i>Jamides alecto dromicus</i>	昆蟲
淡青雅波灰蝶	<i>Jamides alecto dromicus</i>	昆蟲
雅波灰蝶	<i>Jamides bochus formosanus</i>	昆蟲
	<i>Jamides bochus formosanus</i>	昆蟲
雅波灰蝶	<i>Jamides bochus herodicus</i>	昆蟲
雅波灰蝶	<i>Jamides bochus plato</i>	昆蟲
白雅波灰蝶	<i>Jamides celeno</i>	昆蟲
山素英	<i>Jasminum nervosum</i>	被子植物
茉莉	<i>Jasminum sambac</i>	被子植物
	<i>Jatropha gossypifolia</i>	被子植物
日日櫻	<i>Jatropha pandurifolia</i>	被子植物
鈍頭叫姑魚	<i>Johnius amblycephalus</i>	魚類
	<i>Johnius carouna</i>	魚類
鱗鰭叫姑魚	<i>Johnius distinctus</i>	魚類
叫姑魚	<i>Johnius grypotus</i>	魚類

大鼻孔叫姑魚	<i>Johnius macrorhynus</i>	魚類
	<i>Johnius macrorhynus</i>	其他
臺灣叫姑魚	<i>Johnius taiwanensis</i>	魚類
	<i>Juncus effusus decipiens</i>	被子植物
燈心草	<i>Juncus effusus decipiens</i>	被子植物
錢蒲	<i>Juncus leschenaultii</i>	被子植物
	<i>Juncus leschenaultii</i>	被子植物
大井氏燈心草	<i>Juncus ohwianus</i>	被子植物
	<i>Juncus tenuis</i>	被子植物
小葉燈心草	<i>Juncus wallichianus</i>	被子植物
龍柏	<i>Juniperus chinensis kaizuca</i>	裸子植物
	<i>Junonia almana</i>	昆蟲
眼蛺蝶	<i>Junonia almana</i>	昆蟲
黯眼蛺蝶	<i>Junonia iphita</i>	昆蟲
鱗紋眼蛺蝶	<i>Junonia lemonias aenaria</i>	昆蟲
	<i>Junonia lemonias aenaria</i>	昆蟲
	<i>Junonia orithya</i>	昆蟲
青眼蛺蝶	<i>Junonia orithya</i>	昆蟲
爵床	<i>Justicia procumbens procumbens</i>	被子植物
地啄木	<i>Jynx torquilla chinensis</i>	鳥類
	<i>Kadsura japonica</i>	被子植物
洋吊鐘	<i>Kalanchoe delagoensis</i>	被子植物
枯葉蝶	<i>Kallima inachus formosana</i>	昆蟲
	<i>Kaloula pulchra</i>	兩生類
亞洲錦蛙	<i>Kaloula pulchra pulchra</i>	兩生類
水筆仔	<i>Kandelia obovata</i>	被子植物
	<i>Kandelia obovata</i>	被子植物
琉璃蛺蝶	<i>Kaniska canace drilon</i>	昆蟲
臺灣環簾蛤	<i>Katelsia hiantina</i>	軟體動物
曲腿龜甲輪蟲	<i>Keratella valga</i>	其他
黃魚鴉	<i>Ketupa flavipes</i>	鳥類
克蘭樹	<i>Kleinhovia hospita</i>	被子植物
臺灣欒樹	<i>Koelreuteria henryi</i>	被子植物
	<i>Koelreuteria henryi</i>	被子植物
窩斑鯨	<i>Konosirus punctatus</i>	魚類
黑邊湯鯉	<i>Kuhlia marginata</i>	魚類
	<i>Kuhlia marginata</i>	魚類

大口湯鯉	<i>Kuhlia rupestris</i>	魚類
波紋枯葉蛾	<i>Kunugia undans metanastroides</i>	昆蟲
碧眼樹蛙	<i>Kurixalus berylliniris</i>	兩生類
	<i>Kurixalus eiffingeri</i>	兩生類
艾氏樹蛙	<i>Kurixalus eiffingeri</i>	兩生類
面天樹蛙	<i>Kurixalus idiotocus</i>	兩生類
	<i>Kurixalus idiotocus</i>	兩生類
王氏樹蛙	<i>Kurixalus wangi</i>	兩生類
短葉水蜈蚣	<i>Kyllinga brevifolia</i>	被子植物
多葉水蜈蚣	<i>Kyllinga polyphylla</i>	被子植物
夏普氏粒龍蟲	<i>Laccophilus sharpi</i>	昆蟲
臺灣紅娘華	<i>Laccotrephes grossus</i>	昆蟲
大紅娘華	<i>Laccotrephes pfeiferiae</i>	昆蟲
刺萵苣	<i>Lactuca serriola</i>	被子植物
芝麻淡水笠螺	<i>Laevapex nipponica</i>	軟體動物
皺足蛞蝓	<i>Laevicaulis alte</i>	軟體動物
扁蒲	<i>Lagenaria siceraria</i>	被子植物
大花紫薇	<i>Lagerstroemia flos-reginae</i>	被子植物
紫薇	<i>Lagerstroemia indica</i>	被子植物
	<i>Lagerstroemia subcostata</i>	被子植物
九芎	<i>Lagerstroemia subcostata</i>	被子植物
月尾兔頭鮪	<i>Lagocephalus lunaris</i>	魚類
蓬萊擬金花蟲	<i>Lagria formosensis</i>	昆蟲
鈎尾春蜓	<i>Lamelligomphus formosanus</i>	昆蟲
豆波灰蝶	<i>Lampides boeticus</i>	昆蟲
	<i>Lampides boeticus</i>	昆蟲
	<i>Lanelater aequalis</i>	昆蟲
	<i>Lanius bucephalus</i>	鳥類
	<i>Lanius cristatus</i>	鳥類
	<i>Lanius cristatus cristatus</i>	鳥類
紅尾伯勞(指名亞種)	<i>Lanius cristatus cristatus</i>	鳥類
紅尾伯勞(普通亞種)	<i>Lanius cristatus lucionensis</i>	鳥類
棕背伯勞	<i>Lanius schach</i>	鳥類
	<i>Lanius schach</i>	鳥類
	<i>Lantana camara</i>	被子植物
馬櫻丹	<i>Lantana camara</i>	被子植物
小葉馬櫻丹	<i>Lantana montevidensis</i>	被子植物

泥蝦	<i>Laomedia astacina</i>	甲殼類
白腺纓鰓蟲	<i>Laonome albicingillum</i>	環節動物
大黃魚	<i>Larimichthys crocea</i>	魚類
小黃魚	<i>Larimichthys polyactis</i>	魚類
	<i>Larus argentatus</i>	鳥類
蒙古銀鷗	<i>Larus argentatus mongolicus</i>	鳥類
織女銀鷗	<i>Larus argentatus vegae</i>	鳥類
黑尾鷗	<i>Larus crassirostris</i>	鳥類
	<i>Larus crassirostris</i>	鳥類
	<i>Larus fuscus</i>	鳥類
	<i>Larus fuscus</i>	鳥類
	<i>Larus schistisagus</i>	鳥類
灰背鷗	<i>Larus schistisagus</i>	鳥類
	<i>Lasianthus fordii</i>	被子植物
	<i>Lasianthus obliquinervis</i>	被子植物
雞屎樹	<i>Lasianthus obliquinervis obliquinervis</i>	被子植物
黑褐毛山蟻	<i>Lasius niger</i>	昆蟲
日本花鱸	<i>Lateolabrax japonicus</i>	魚類
截尾薄殼蛤	<i>Laternula anatina</i>	軟體動物
船形薄殼蛤	<i>Laternula marilina</i>	軟體動物
鴨嘴薄殼蛤	<i>Laternula truncata</i>	軟體動物
尖吻鱸	<i>Lates calcarifer</i>	魚類
漢氏勞綿蟹	<i>Lauridromia dehaani</i>	甲殼類
	<i>Lecanthus peduncularis</i>	被子植物
窗冠耳葉蟬	<i>Ledra auditura</i>	昆蟲
火筒樹	<i>Leea guineensis</i>	被子植物
李氏禾	<i>Leersia hexandra</i>	被子植物
	<i>Leersia hexandra</i>	被子植物
細紋鰻	<i>Leiognathus berbis</i>	魚類
短棘鰻	<i>Leiognathus equulus</i>	魚類
	<i>Leiognathus equulus</i>	魚類
	<i>Lemmaphyllum microphyllum</i>	蕨類植物
伏石蕨	<i>Lemmaphyllum microphyllum</i>	其他
	<i>Lemmaphyllum rostratum</i>	蕨類植物
青萍	<i>Lemna aequinoctialis</i>	被子植物
錨紋瓢蟲	<i>Lemnia biplagiata</i>	昆蟲
赤星瓢蟲	<i>Lemnia saucia</i>	昆蟲

窄額滑蝦蛄	<i>Lenisquilla lata</i>	甲殼類
臺灣鱗球花	<i>Lepidagathis formosensis</i>	被子植物
卵葉鱗球花	<i>Lepidagathis inaequalis</i>	被子植物
南美獨行菜	<i>Lepidium bonariense</i>	被子植物
獨行菜	<i>Lepidium virginicum</i>	被子植物
鱗趾虎	<i>Lepidodactylus lugubris</i>	爬蟲類
	<i>Lepidomicrosorium ningpoense</i>	蕨類植物
瓦葦	<i>Lepisorus thunbergianus</i>	其他
梭形裸藻	<i>Lepocinclis acus</i>	其他
	<i>Lepocinclis oxyuris</i>	其他
	<i>Lepocinclis salina</i>	其他
	<i>Leptochela sydniensis</i>	甲殼類
橢圓線蕨	<i>Leptochilus ellipticus</i>	其他
萊氏線蕨	<i>Leptochilus wrightii</i>	其他
千金子	<i>Leptochloa chinensis</i>	被子植物
雙稈草	<i>Leptochloa fusca</i>	被子植物
	<i>Leptocoris abdominalis abdominalis</i>	昆蟲
	<i>Leptocorisa acuta</i>	昆蟲
溝痕皺蟹	<i>Leptodius exaratus</i>	甲殼類
細巧皺蟹	<i>Leptodius gracilis</i>	甲殼類
肉球皺蟹	<i>Leptodius sanguineus</i>	甲殼類
纖鸚鯉	<i>Leptoscarus vaigiensis</i>	魚類
纖粉蝶	<i>Leptosia nina niobe</i>	昆蟲
	<i>Leptosia nina niobe</i>	昆蟲
	<i>Leptotes plinius</i>	昆蟲
細灰蝶	<i>Leptotes plinius</i>	昆蟲
細穗草	<i>Lepturus repens</i>	被子植物
臺灣野兔	<i>Lepus sinensis formosus</i>	哺乳類
鐵掃帚	<i>Lespedeza cuneata</i>	被子植物
	<i>Lesticus magnus</i>	昆蟲
巴氏黛眼蝶	<i>Lethe butleri periscelis</i>	昆蟲
曲紋黛眼蝶	<i>Lethe chandica ratnacri</i>	昆蟲
	<i>Lethe chandica ratnacri</i>	昆蟲
長紋黛眼蝶	<i>Lethe europa pavida</i>	昆蟲
臺灣黛眼蝶	<i>Lethe mataja</i>	昆蟲
波紋黛眼蝶	<i>Lethe rohria daemoniaca</i>	昆蟲
玉帶黛眼蝶	<i>Lethe verma cintamani</i>	昆蟲

烏帽龍占魚	<i>Lethrinus lentjan</i>	魚類
青嘴龍占魚	<i>Lethrinus nebulosus</i>	魚類
銀合歡	<i>Leucaena leucocephala</i>	被子植物
	<i>Leucaena leucocephala</i>	被子植物
尖尾銀腹蛛	<i>Leucauge decorata</i>	其他
	<i>Leucophyllum frutescens</i>	被子植物
紅花玉芙蓉	<i>Leucophyllum frutescens</i>	被子植物
頭蓋玉蟹	<i>Leucosia craniolaris</i>	甲殼類
	<i>Lewinia striata</i>	鳥類
灰胸秧雞(華南亞種)	<i>Lewinia striata jouyi</i>	鳥類
東方喙蝶	<i>Libythea lepita formosana</i>	昆蟲
短紋楔形藻	<i>Licmophora abbreviata</i>	藻類
奇異海蟑螂	<i>Ligia exotica</i>	甲殼類
日本女貞	<i>Ligustrum liukuense</i>	被子植物
臺灣百合	<i>Lilium longiflorum formosanum</i>	被子植物
粗莖麝香百合	<i>Lilium longiflorum scabrum</i>	被子植物
	<i>Limenitis sulphitia tricola</i>	昆蟲
霍甫水絲蚓	<i>Limnodrilus hoffmeisteri</i>	環節動物
長嘴半蹼鷗	<i>Limnodromus scolopaceus</i>	鳥類
半蹼鷗	<i>Limnodromus semipalmatus</i>	鳥類
暗條澤背黽蟾	<i>Limnogonus fossarum</i>	昆蟲
福建大頭蛙	<i>Limnonectes fujianensis</i>	兩生類
河殼菜蛤	<i>Limnoperna fortunei</i>	軟體動物
	<i>Limnoperna fortunei</i>	軟體動物
紫蘇草	<i>Limnophila aromatica</i>	被子植物
擬紫蘇草	<i>Limnophila aromaticoides</i>	被子植物
大葉石龍尾	<i>Limnophila rugosa</i>	被子植物
石龍尾	<i>Limnophila trichophylla</i>	被子植物
石菘蓉	<i>Limonium sinense</i>	被子植物
	<i>Limosa lapponica</i>	鳥類
斑尾鷗(東部亞種)	<i>Limosa lapponica baueri</i>	鳥類
	<i>Limosa limosa</i>	鳥類
黑尾鷗	<i>Limosa limosa melanuroides</i>	鳥類
內荖子	<i>Lindera akoensis</i>	被子植物
定經草	<i>Lindernia anagallis</i>	被子植物
藍豬耳	<i>Lindernia crustacea</i>	被子植物
陌上草	<i>Lindernia procumbens</i>	被子植物

圓葉鱗始蕨	<i>Lindsaea orbiculata</i>	其他
鴨嘴海豆芽	<i>Lingula anatina</i>	其他
黃胸藪眉	<i>Liocichla steerii</i>	鳥類
秀美文蛤	<i>Lioconcha fastigiata</i>	軟體動物
	<i>Lioconcha tainanica</i>	軟體動物
楓香	<i>Liquidambar formosana</i>	被子植物
麥門冬	<i>Liriope spicata</i>	被子植物
荔枝	<i>Litchi chinensis</i>	被子植物
	<i>Litchi chinensis</i>	被子植物
美洲牛蛙	<i>Lithobates catesbeianus</i>	兩生類
	<i>Lithocarpus amygdalifolius</i>	被子植物
	<i>Lithodesmium undulatus</i>	藻類
長葉木薑子	<i>Litsea acuminata</i>	被子植物
	<i>Litsea cubeba</i>	被子植物
潺槁木薑子	<i>Litsea glutinosa</i>	被子植物
黃肉樹	<i>Litsea hypophaea</i>	被子植物
翻唇玉黍螺	<i>Littoraria ardouiniana</i>	軟體動物
蘇花玉黍螺	<i>Littoraria articulata</i>	軟體動物
短玉黍螺	<i>Littoraria brevicula</i>	軟體動物
居間玉黍螺	<i>Littoraria intermedia</i>	軟體動物
黑口玉黍螺	<i>Littoraria melanostoma</i>	軟體動物
多彩玉黍螺	<i>Littoraria pallescens</i>	軟體動物
菲力玉黍螺	<i>Littoraria philippiana</i>	軟體動物
細點玉黍螺	<i>Littoraria pintado</i>	軟體動物
粗紋玉黍螺	<i>Littoraria scabra scabra</i>	軟體動物
波紋玉黍螺	<i>Littoraria undulata</i>	軟體動物
蒲葵	<i>Livistona chinensis subglobosa</i>	被子植物
短柄半邊蓮	<i>Lobelia alsinoides hancei</i>	被子植物
半邊蓮	<i>Lobelia chinensis</i>	被子植物
普刺特草	<i>Lobelia nummularia</i>	被子植物
	<i>Lobelia nummularia</i>	被子植物
圓葉山梗菜	<i>Lobelia zeylanica</i>	被子植物
雙斑紅蠟	<i>Lobopterella dimidiatipes</i>	昆蟲
松鯛	<i>Lobotes surinamensis</i>	魚類
臺灣叢樹鶯	<i>Locustella alishanensis</i>	鳥類
蒼眉蝗鶯	<i>Locustella fasciolata</i>	鳥類
	<i>Locustella ochotensis</i>	鳥類

	<i>Lonchura atricapilla</i>	鳥類
	<i>Lonchura atricapilla</i>	鳥類
	<i>Lonchura atricapilla formosana</i>	鳥類
黑頭文鳥(台灣原生亞種)	<i>Lonchura atricapilla formosana</i>	鳥類
黑頭文鳥(菲律賓亞種)	<i>Lonchura atricapilla jagori</i>	鳥類
	<i>Lonchura punctulata</i>	鳥類
	<i>Lonchura punctulata</i>	鳥類
	<i>Lonchura punctulata topela</i>	鳥類
	<i>Lonchura striata</i>	鳥類
	<i>Lonchura striata</i>	鳥類
	<i>Lonchura striata swinhoei</i>	鳥類
	<i>Lonicera acuminata</i>	被子植物
阿里山忍冬	<i>Lonicera acuminata</i>	被子植物
忍冬	<i>Lonicera japonica</i>	被子植物
	<i>Lonicera japonica</i>	被子植物
淡竹葉	<i>Lophatherum gracile</i>	被子植物
藍腹鷓鴣	<i>Lophura swinhoii</i>	鳥類
	<i>Lophura swinhoii</i>	鳥類
細彫蓮花青螺	<i>Lottia tenuisculpta</i>	軟體動物
	<i>Loxoblemmus equestris</i>	昆蟲
蛋黃果	<i>Lucuma nervosa</i>	被子植物
臺灣水龍	<i>Ludwigia × taiwanensis</i>	被子植物
白花水龍	<i>Ludwigia adscendens</i>	被子植物
美洲水丁香	<i>Ludwigia erecta</i>	被子植物
	<i>Ludwigia hyssopifolia</i>	被子植物
細葉水丁香	<i>Ludwigia hyssopifolia</i>	被子植物
水丁香	<i>Ludwigia octovalvis</i>	被子植物
	<i>Ludwigia octovalvis</i>	被子植物
卵葉水丁香	<i>Ludwigia ovalis</i>	被子植物
小花水丁香	<i>Ludwigia perennis</i>	被子植物
絲瓜	<i>Luffa cylindrica</i>	被子植物
	<i>Lumnitzera racemosa</i>	被子植物
欖李	<i>Lumnitzera racemosa</i>	被子植物
珠螺	<i>Lunella coronata</i>	軟體動物
瘤珠螺	<i>Lunella granulata</i>	軟體動物
	<i>Luscinia calliope</i>	鳥類
	<i>Luscinia svecica</i>	鳥類

銀紋笛鯛	<i>Lutjanus argentimaculatus</i>	魚類
	<i>Lutjanus argentimaculatus</i>	魚類
孟加拉笛鯛	<i>Lutjanus bengalensis</i>	魚類
火斑笛鯛	<i>Lutjanus fulviflamma</i>	魚類
奧氏笛鯛	<i>Lutjanus ophuysenii</i>	魚類
勒氏笛鯛	<i>Lutjanus russellii</i>	魚類
	<i>Lycaenopsis albocoeruleus</i>	其他
雙花龍葵	<i>Lycianthes biflora</i>	被子植物
紅斑蛇	<i>Lycodon rufozonatus</i>	爬蟲類
白梅花蛇	<i>Lycodon ruhstrati</i>	爬蟲類
	<i>Lycopersicon esculentum cerasiforme</i>	被子植物
櫻桃小番茄	<i>Lycopersicon esculentum cerasiforme</i>	被子植物
番茄	<i>Lycopersicon esculentum esculentum</i>	被子植物
	<i>Lycopodiella cernua</i>	蕨類植物
過山龍	<i>Lycopodiella cernua cernua</i>	蕨類植物
木賊葉石松	<i>Lycopodium casuarinoides</i>	蕨類植物
	<i>Lycopodium complanatum</i>	蕨類植物
日本石松	<i>Lycopodium japonicum</i>	蕨類植物
海金沙	<i>Lygodium japonicum</i>	其他
	<i>Lygodium japonicum</i>	蕨類植物
小葉海金沙	<i>Lygodium microphyllum</i>	其他
波斑毒蛾	<i>Lymantria mathura subpallida</i>	昆蟲
臺灣波浪蛤	<i>Lyonsia taiwanica</i>	軟體動物
廣腹蜻蜓	<i>Lyriothemis elegantissima</i>	昆蟲
	<i>Lyriothemis elegantissima</i>	昆蟲
樹穴蜻蜓	<i>Lyriothemis flava</i>	昆蟲
琉璃繁縷	<i>Lysimachia arvensis</i>	被子植物
星宿菜	<i>Lysimachia fortunei</i>	被子植物
	<i>Lysionotus pauciflorus pauciflorus</i>	被子植物
曲根鞭腕蝦	<i>Lysmata kuekenthali</i>	甲殼類
臺灣獼猴	<i>Macaca cyclopis</i>	哺乳類
血桐	<i>Macaranga tanarius</i>	被子植物
	<i>Macaranga tanarius</i>	被子植物
	<i>Macaria abydata</i>	昆蟲
假長葉楠	<i>Machilus japonica japonica</i>	被子植物
大葉楠	<i>Machilus japonica kusanoi</i>	被子植物
	<i>Machilus kusanoi</i>	被子植物

恆春楨楠	<i>Machilus obovatifolia obovatifolia</i>	被子植物
	<i>Machilus thunbergii</i>	被子植物
豬腳楠	<i>Machilus thunbergii</i>	被子植物
香楠	<i>Machilus zuihoensis</i>	被子植物
黃山雀	<i>Machlolophus holsti</i>	鳥類
柘樹	<i>Maclura cochinchinensis</i>	被子植物
花瓣櫻蛤	<i>Macoma praetexta</i>	軟體動物
粗糙沼蝦	<i>Macrobrachium asperulum</i>	甲殼類
南海沼蝦	<i>Macrobrachium australe</i>	甲殼類
	<i>Macrobrachium australe</i>	甲殼類
	<i>Macrobrachium equidens</i>	甲殼類
等齒沼蝦	<i>Macrobrachium equidens</i>	甲殼類
絨掌沼蝦	<i>Macrobrachium esculentum</i>	甲殼類
臺灣沼蝦	<i>Macrobrachium formosense</i>	甲殼類
	<i>Macrobrachium formosense</i>	甲殼類
細額沼蝦	<i>Macrobrachium gracilirostre</i>	甲殼類
郝氏沼蝦	<i>Macrobrachium horstii</i>	甲殼類
大和沼蝦	<i>Macrobrachium japonicum</i>	甲殼類
	<i>Macrobrachium japonicum</i>	甲殼類
毛指沼蝦	<i>Macrobrachium jaroense</i>	甲殼類
貪食沼蝦	<i>Macrobrachium lar</i>	甲殼類
	<i>Macrobrachium lar</i>	甲殼類
	<i>Macrobrachium latidactylus</i>	甲殼類
闊指沼蝦	<i>Macrobrachium latidactylus</i>	甲殼類
短腕沼蝦	<i>Macrobrachium latimanus</i>	甲殼類
	<i>Macrobrachium latimanus</i>	甲殼類
寬掌沼蝦	<i>Macrobrachium lepidactyloides</i>	甲殼類
乳指沼蝦	<i>Macrobrachium mammillodactylus</i>	甲殼類
日本沼蝦	<i>Macrobrachium nipponense</i>	甲殼類
	<i>Macrobrachium nipponense</i>	甲殼類
	<i>Macrobrachium placidulum</i>	甲殼類
羅氏沼蝦	<i>Macrobrachium rosenbergii</i>	甲殼類
高翔蜻蜒	<i>Macrodiplax cora</i>	昆蟲
	<i>Macrodiplax cora</i>	昆蟲
	<i>Macroglossum corythus luteatum</i>	昆蟲
帶長喙天蛾	<i>Macroglossum poecilum</i>	昆蟲
黃斑長喙天蛾	<i>Macroglossum pyrhosticta</i>	昆蟲

北京長喙天蛾	<i>Macroglossum saga</i>	昆蟲
後黃長喙天蛾	<i>Macroglossum stellatarum</i>	昆蟲
特異大權蟹	<i>Macromedaeus distinguendus</i>	甲殼類
海神弓蜓	<i>Macromia clio</i>	昆蟲
天王弓蜓	<i>Macromia urania</i>	昆蟲
短身大眼蟹	<i>Macrophthalmus abbreviatus</i>	甲殼類
萬歲大眼蟹	<i>Macrophthalmus banzai</i>	甲殼類
	<i>Macrophthalmus banzai</i>	甲殼類
隆背大眼蟹	<i>Macrophthalmus convexus</i>	甲殼類
多毛大眼蟹	<i>Macrophthalmus crinitus</i>	甲殼類
悅目大眼蟹	<i>Macrophthalmus erato</i>	甲殼類
拉氏大眼蟹	<i>Macrophthalmus latreillei</i>	甲殼類
絨毛大眼蟹	<i>Macrophthalmus tomentosus</i>	甲殼類
賽芻豆	<i>Macroptilium atropurpureum</i>	被子植物
	<i>Macroptilium atropurpureus</i>	被子植物
寬翼豆	<i>Macroptilium lathyroides</i>	被子植物
呂宋馬珂蛤	<i>Mactra luzonica</i>	軟體動物
方形馬珂蛤	<i>Mactra veneriformis</i>	軟體動物
山桂花	<i>Maesa japonica</i>	被子植物
臺灣山桂花	<i>Maesa perlaria formosana</i>	被子植物
	<i>Maesa perlaria formosana</i>	被子植物
烏心石	<i>Magnolia compressa compressa</i>	被子植物
	<i>Mahathala hainani</i>	昆蟲
臺灣鹿藥	<i>Maianthemum formosanum</i>	被子植物
印度錐稚蟲	<i>Malacoceros indicus</i>	環節動物
	<i>Malaisia scandens</i>	被子植物
盤龍木	<i>Malaisia scandens</i>	被子植物
野桐	<i>Mallotus japonicus</i>	被子植物
臺灣白匏子	<i>Mallotus paniculatus formosanus</i>	被子植物
	<i>Mallotus paniculatus paniculatus</i>	被子植物
白匏子	<i>Mallotus paniculatus paniculatus</i>	被子植物
粗糠柴	<i>Mallotus philippensis</i>	被子植物
扛香藤	<i>Mallotus repandus</i>	被子植物
賽葵	<i>Malvastrum coromandelianum</i>	被子植物
南美朱槿	<i>Malvaviscus arboreus</i>	被子植物
椽果	<i>Mangifera indica</i>	被子植物
	<i>Mangifera indica</i>	被子植物

	<i>Manihot esculenta</i>	被子植物
樹薯	<i>Manihot esculenta</i>	被子植物
人心果	<i>Manilkara zapota</i>	被子植物
穿山甲	<i>Manis pentadactyla pentadactyla</i>	哺乳類
	<i>Mareca penelope</i>	鳥類
	<i>Mareca strepera</i>	鳥類
大邊孢藻	<i>Marginisporum crassissimum</i>	藻類
密穗磚子苗	<i>Mariscus compactus</i>	被子植物
爪哇磚子苗	<i>Mariscus javanicus</i>	被子植物
磚子苗	<i>Mariscus sumatrensis</i>	被子植物
黃喉貂	<i>Martes flavigula chrysospila</i>	哺乳類
白痣珈螳	<i>Matrona cyanoptera</i>	昆蟲
頑強黎明蟹	<i>Matuta victor</i>	甲殼類
柴棺龜	<i>Mauremys mutica</i>	爬蟲類
斑龜	<i>Mauremys sinensis</i>	爬蟲類
	<i>Mauremys sinensis</i>	爬蟲類
佛氏通泉草	<i>Mazus fauriei</i>	被子植物
	<i>Mazus goodenifolius</i>	被子植物
	<i>Mazus pumilus</i>	被子植物
通泉草	<i>Mazus pumilus</i>	被子植物
	<i>Mecardonia procumbens</i>	被子植物
黃花過長沙舅	<i>Mecardonia procumbens</i>	被子植物
臺灣騷斯	<i>Mecopoda elongata</i>	昆蟲
	<i>Medicago lupulina</i>	被子植物
天藍苜蓿	<i>Medicago lupulina</i>	被子植物
苜蓿	<i>Medicago polymorpha</i>	被子植物
	<i>Medicago polymorpha</i>	被子植物
雙色切葉蜂嘉義亞種	<i>Megachile bicolor kagiana</i>	昆蟲
黃腹洵螳	<i>Megalestes maai</i>	昆蟲
大海鱧	<i>Megalops cyprinoides</i>	魚類
	<i>Megalops cyprinoides</i>	魚類
淡色扁蠖	<i>Megamareta pallidiola</i>	昆蟲
大彎嘴	<i>Megapomatorhinus erythrocnemis</i>	鳥類
	<i>Megathyrsus maximus</i>	被子植物
	<i>Megathyrsus maximus maximus</i>	被子植物
	<i>Megisba malaya sikkima</i>	昆蟲
黑星灰蝶	<i>Megisba malaya sikkima</i>	昆蟲

澳洲茶樹	<i>Melaleuca alternifolia</i>	被子植物
白千層	<i>Melaleuca leucadendra</i>	被子植物
暮眼蝶	<i>Melanitis leda</i>	昆蟲
森林暮眼蝶	<i>Melanitis leda</i>	昆蟲
斑蝥	<i>Melanitis phedima polishana</i>	昆蟲
	<i>Melanoides maculata</i>	軟體動物
	<i>Melanoides tuberculatus</i>	軟體動物
臺灣網蝥	<i>Melanoides tuberculatus formosensis</i>	軟體動物
網蝥	<i>Melanoides tuberculatus tuberculatus</i>	軟體動物
	<i>Melanolepis multiglandulosa</i>	被子植物
蟲屎	<i>Melanolepis multiglandulosa</i>	被子植物
野牡丹	<i>Melastoma septemnerium</i>	被子植物
棟	<i>Melia azedarach</i>	被子植物
	<i>Melia azedarach</i>	被子植物
三腳鼈	<i>Melicope pteleifolia</i>	被子植物
山刈葉	<i>Melicope semecarpifolia</i>	被子植物
假三腳鼈	<i>Melicope triphylla</i>	被子植物
印度草木樨	<i>Melilotus indicus</i>	被子植物
草木樨	<i>Melilotus officinalis suaveolens</i>	被子植物
紅毛草	<i>Melinis repens</i>	被子植物
	<i>Meliosma squamulata</i>	被子植物
	<i>Melissa axillaris</i>	被子植物
野路葵	<i>Melochia corchorifolia</i>	被子植物
臺灣地芫青	<i>Meloe formosensis</i>	昆蟲
鼬獾	<i>Melogale moschata subaurantiaca</i>	哺乳類
虎皮鸚鵡	<i>Melopsittacus undulatus</i>	鳥類
	<i>Melosira granulata</i>	藻類
串珠直鏈藻	<i>Melosira moniliformis</i>	藻類
擬貨幣直鏈藻	<i>Melosira nummuloides</i>	藻類
	<i>Melosira</i> spp.	藻類
變異直鏈藻	<i>Melosira varians</i>	藻類
垂瓜果	<i>Melothria pendula</i>	被子植物
	<i>Melothria pendula</i>	被子植物
眼眶魚	<i>Mene maculata</i>	魚類
繆氏哲蟹	<i>Menippe rumphii</i>	甲殼類
韓國文蛤	<i>Meretrix lamarckii</i>	軟體動物
文蛤	<i>Meretrix lusoria</i>	軟體動物

臺灣文蛤	<i>Meretrix meretrix</i>	軟體動物
白秋沙	<i>Mergellus albellus</i>	鳥類
	<i>Mergus merganser</i>	鳥類
紅胸秋沙	<i>Mergus serrator</i>	鳥類
	<i>Mergus squamatus</i>	鳥類
	<i>Merismopedia punctata</i>	藻類
	<i>Merismopedia tenuissima</i>	藻類
菜欒藤	<i>Merremia gemella</i>	被子植物
仙草	<i>Mesona chinensis</i>	被子植物
中白鷺	<i>Mesophoyx intermedia intermedia</i>	鳥類
荷氏水螭	<i>Mesovelia horvathi</i>	昆蟲
	<i>Mesovelia vittigera</i>	昆蟲
姬胡麻斑裳蛾	<i>Metaemene atrigutta</i>	昆蟲
	<i>Metapenaeus affinis</i>	甲殼類
近緣新對蝦	<i>Metapenaeus affinis</i>	甲殼類
刀額新對蝦	<i>Metapenaeus ensis</i>	甲殼類
	<i>Metapenaeus ensis</i>	甲殼類
中型新對蝦	<i>Metapenaeus intermedius</i>	甲殼類
周氏新對蝦	<i>Metapenaeus joyneri</i>	甲殼類
秀麗長方蟹	<i>Metaplax elegans</i>	甲殼類
	<i>Metaplax elegans</i>	甲殼類
高橋長方蟹	<i>Metaplax takahashii</i>	甲殼類
奧氏後相手蟹	<i>Metasesarma aubryi</i>	甲殼類
	<i>Metathelypteris gracilescens</i>	蕨類植物
四齒大額蟹	<i>Metopograpsus quadridentatus</i>	甲殼類
	<i>Metopograpsus thukuhar</i>	甲殼類
方形大額蟹	<i>Metopograpsus thukuhar</i>	甲殼類
江崎氏闊黽蟬	<i>Metrocoris esakii</i>	昆蟲
白玉蘭	<i>Michelia alba</i>	被子植物
臺灣烏心石	<i>Michelia compressa formosana</i>	被子植物
含笑花	<i>Michelia figo</i>	被子植物
南洋含笑花	<i>Michelia pilifera</i>	被子植物
橙瓢蟲	<i>Micraspis discolor</i>	昆蟲
柴魚	<i>Microcanthus strigatus</i>	魚類
小雨蛙	<i>Microhyla fissipes</i>	兩生類
	<i>Microhyla fissipes</i>	兩生類
黑蒙西氏小雨蛙	<i>Microhyla heymonsi</i>	兩生類

熱帶鱗蓋蕨	<i>Microlepia speluncae</i>	其他
粗毛鱗蓋蕨	<i>Microlepia strigosa</i>	其他
	<i>Microlepia strigosa</i>	蕨類植物
巢鼠	<i>Micromys minutus</i>	哺乳類
	<i>Micronecta quadristrigata</i>	昆蟲
	<i>Micronecta quadristrigata</i>	昆蟲
	<i>Microphis brachyurus brachyurus</i>	魚類
	<i>Microphis leiaspis</i>	魚類
高身小鰮鮪	<i>Microphysogobio alticorpus</i>	魚類
短吻小鰮鮪	<i>Microphysogobio brevirostris</i>	魚類
西藏食蟲蛇	<i>Microstylum oberthurii</i>	昆蟲
福建賽衛矛	<i>Microtropis fokienensis</i>	被子植物
道氏小寬肩蝽	<i>Microvelia douglasi</i>	昆蟲
史丹吉氏小雨蛙	<i>Micryletta steinegeri</i>	兩生類
短指和尚蟹	<i>Mictyris brevidactylus</i>	甲殼類
	<i>Mictyris brevidactylus</i>	甲殼類
鯪	<i>Miichthys miiuy</i>	魚類
蔓澤蘭	<i>Mikania cordata</i>	被子植物
	<i>Mikania micrantha</i>	被子植物
小花蔓澤蘭	<i>Mikania micrantha</i>	被子植物
橙帶藍尺蛾	<i>Milionia zonea pryeri</i>	昆蟲
臺灣魚藤	<i>Millettia pachycarpa</i>	被子植物
水黃皮	<i>Millettia pinnata</i>	被子植物
	<i>Millettia pinnata</i>	被子植物
	<i>Milvus migrans</i>	鳥類
黑鳶	<i>Milvus migrans</i>	鳥類
	<i>Milvus migrans formosanus</i>	鳥類
黑鳶(大陸亞種)	<i>Milvus migrans lineatus</i>	鳥類
黃艷金龜	<i>Mimela testaceoviridis</i>	昆蟲
美洲含羞草	<i>Mimosa diplotricha</i>	被子植物
	<i>Mimosa diplotricha</i>	被子植物
	<i>Mimosa pigra</i>	被子植物
刺軸含羞草	<i>Mimosa pigra</i>	被子植物
含羞草	<i>Mimosa pudica</i>	被子植物
	<i>Mimosa pudica</i>	被子植物
東亞摺翅蝠	<i>Miniopterus fuliginosus</i>	哺乳類
紫茉莉	<i>Mirabilis jalapa</i>	被子植物

	<i>Miscanthus floridulus</i>	被子植物
五節芒	<i>Miscanthus floridulus</i>	被子植物
芒	<i>Miscanthus sinensis</i>	被子植物
	<i>Miscanthus sinensis</i>	被子植物
	<i>Misgurnus anguillicaudatus</i>	魚類
泥鰱	<i>Misgurnus anguillicaudatus</i>	魚類
	<i>Mitella formosana</i>	被子植物
茄形麥螺	<i>Mitrella bella</i>	軟體動物
火焰麥螺	<i>Mitrella scripta</i>	軟體動物
長叉三宅蝦蛄	<i>Miyakea nepa</i>	甲殼類
	<i>Mocis frugalis</i>	昆蟲
毛脛夜蛾	<i>Mocis undata</i>	昆蟲
土嘴瓜殼菜蛤	<i>Modiolus metcalfei</i>	軟體動物
日本殼菜蛤	<i>Modiolus nipponicus</i>	軟體動物
彩虹櫻蛤	<i>Moerella iridescens</i>	軟體動物
花瓣櫻蛤	<i>Moerella rutila</i>	軟體動物
草蟬	<i>Mogannia hebes</i>	昆蟲
姬草蟬	<i>Mogannia minuta</i>	昆蟲
臺灣鼯鼠	<i>Mogera insularis insularis</i>	哺乳類
粟米草	<i>Mollugo stricta</i>	被子植物
	<i>Mollugo stricta</i>	被子植物
苦瓜	<i>Momordica charantia</i>	被子植物
	<i>Momordica charantia abbreviata</i>	被子植物
短角苦瓜	<i>Momordica charantia abbreviata</i>	被子植物
木鼈子	<i>Momordica cochinchinensis</i>	被子植物
中華單棘鮪	<i>Monacanthus chinensis</i>	魚類
稀子蕨	<i>Monachosorum henryi</i>	其他
	<i>Monachosorum henryi</i>	蕨類植物
鴨舌草	<i>Monochoria vaginalis</i>	被子植物
銀鱗鯧	<i>Monodactylus argenteus</i>	魚類
草蓆鐘螺	<i>Monodonta labio</i>	軟體動物
黑草蓆鐘螺	<i>Monodonta neritoides</i>	軟體動物
黃鱔	<i>Monopterus albus</i>	魚類
	<i>Monopterus albus</i>	魚類
	<i>Monoraphidium arcuatum</i>	藻類
	<i>Monoraphidium caribeum</i>	藻類
	<i>Monoraphidium circinale</i>	藻類

	<i>Monoraphidium contortum</i>	藻類
	<i>Monoraphidium griffithii</i>	藻類
	<i>Monoraphidium komarkovae</i>	藻類
礁膜	<i>Monostroma nitidum</i>	藻類
水晶蘭	<i>Monotropastrum humile</i>	被子植物
	<i>Monticola solitarius</i>	鳥類
	<i>Monticola solitarius</i>	鳥類
藍磯鶇(藍腹亞種)	<i>Monticola solitarius pandoo</i>	鳥類
	<i>Monticola solitarius philippensis</i>	鳥類
長鰭莫鯙	<i>Moolgarda cunnesius</i>	魚類
佩氏莫鯙	<i>Moolgarda perusii</i>	魚類
薛氏莫鯙	<i>Moolgarda seheli</i>	魚類
檫樹	<i>Morinda citrifolia</i>	被子植物
	<i>Morinda citrifolia</i>	被子植物
四斑細蟪	<i>Mortonagrion hirosei</i>	昆蟲
白瘤結螺	<i>Morula anaxares</i>	軟體動物
桑	<i>Morus alba</i>	被子植物
	<i>Morus australis</i>	被子植物
小桑樹	<i>Morus australis</i>	被子植物
	<i>Motacilla alba</i>	鳥類
	<i>Motacilla alba</i>	鳥類
白鵲鴿(白面黑背亞種)	<i>Motacilla alba leucopsis</i>	鳥類
	<i>Motacilla alba leucopsis</i>	鳥類
白鵲鴿(黑背眼紋亞種)	<i>Motacilla alba lugens</i>	鳥類
白鵲鴿(灰背眼紋亞種)	<i>Motacilla alba ocularis</i>	鳥類
	<i>Motacilla alba personata</i>	鳥類
	<i>Motacilla cinerea</i>	鳥類
灰鵲鴿	<i>Motacilla cinerea</i>	鳥類
	<i>Motacilla cinerea cinerea</i>	鳥類
	<i>Motacilla citreola</i>	鳥類
	<i>Motacilla flava</i>	鳥類
	<i>Motacilla tschutschensis</i>	鳥類
東方黃鵲鴿(藍頭亞種)	<i>Motacilla tschutschensis macronyx</i>	鳥類
東方黃鵲鴿(黃眉亞種)	<i>Motacilla tschutschensis taivana</i>	鳥類
	<i>Motacilla tschutschensis taivana</i>	鳥類
東方黃鵲鴿(白眉亞種)	<i>Motacilla tschutschensis tschutschensis</i>	鳥類
血藤	<i>Mucuna macrocarpa</i>	被子植物

鯔	<i>Mugil cephalus</i>	魚類
	<i>Mugil cephalus</i>	魚類
	<i>Mugilogobius abei</i>	魚類
阿部氏鰾鰕虎	<i>Mugilogobius abei</i>	魚類
清尾鰾鰕虎	<i>Mugilogobius cavifrons</i>	魚類
諸氏鰾鰕虎	<i>Mugilogobius chulae</i>	魚類
天花	<i>Mukia maderaspatana</i>	被子植物
臺灣山羌	<i>Muntiacus reevesi micrurus</i>	哺乳類
西印度櫻桃	<i>Muntingia calabura</i>	被子植物
	<i>Muntingia calabura</i>	被子植物
灰海鰻	<i>Muraenesox cinereus</i>	魚類
大苞水竹葉	<i>Murdannia bracteata</i>	被子植物
	<i>Murdannia keisak</i>	被子植物
水竹葉	<i>Murdannia keisak</i>	被子植物
牛鞭草	<i>Murdannia loriformis</i>	被子植物
矮水竹葉	<i>Murdannia spirata</i>	被子植物
華南骨螺	<i>Murex aduncospinosus</i>	軟體動物
臺灣管鼻蝠	<i>Murina puta</i>	哺乳類
	<i>Murraya exotica</i>	被子植物
月橘	<i>Murraya exotica</i>	被子植物
	<i>Murraya paniculata</i>	被子植物
千里香	<i>Murraya paniculata</i>	被子植物
田鼯鼠	<i>Mus caroli</i>	哺乳類
家鼯鼠	<i>Mus musculus</i>	哺乳類
	<i>Musa × paradisiaca</i>	被子植物
香蕉	<i>Musa acuminata</i>	被子植物
臺灣芭蕉	<i>Musa itinerans formosana</i>	被子植物
香蕉	<i>Musa sapientum</i>	被子植物
	<i>Muscicapa dauurica</i>	鳥類
紅尾鶇	<i>Muscicapa ferruginea</i>	鳥類
灰斑鶇	<i>Muscicapa griseisticta</i>	鳥類
東亞殼菜蛤	<i>Musculus senhousia</i>	軟體動物
玉葉金花	<i>Mussaenda parviflora</i>	被子植物
	<i>Mussaenda pubescens</i>	被子植物
毛玉葉金花	<i>Mussaenda pubescens</i>	被子植物
黃鼠狼	<i>Mustela sibirica taivana</i>	哺乳類
	<i>Mycalesis francisca formosana</i>	昆蟲

眉眼蝶	<i>Mycalesis francisca formosana</i>	昆蟲
稻眉眼蝶	<i>Mycalesis gotama nanda</i>	昆蟲
嘉義眉眼蝶	<i>Mycalesis kagina</i>	昆蟲
小眉眼蝶	<i>Mycalesis mineus</i>	昆蟲
	<i>Mycalesis mucianus zonatus</i>	昆蟲
曲斑眉眼蝶	<i>Mycalesis perseus blasius</i>	昆蟲
淺色眉眼蝶	<i>Mycalesis sangaica mara</i>	昆蟲
切翅眉眼蝶	<i>Mycalesis zonata</i>	昆蟲
白尾鴿	<i>Myiomela leucura montium</i>	鳥類
	<i>Mylopharyngodon piceus</i>	魚類
青魚	<i>Mylopharyngodon piceus</i>	魚類
哈氏肉哲蟹	<i>Myomenippe hardwickii</i>	甲殼類
臺灣紫嘯鵝	<i>Myophonous insularis</i>	鳥類
苦藍盤	<i>Myoporum bontioides</i>	被子植物
台灣毛腿鼠耳蝠	<i>Myotis fimbriatus taiwanensis</i>	哺乳類
金黃鼠耳蝠	<i>Myotis formosus flavus</i>	哺乳類
長尾鼠耳蝠	<i>Myotis frater</i>	哺乳類
長趾鼠耳蝠	<i>Myotis secundus</i>	哺乳類
	<i>Myriophyllum aquaticum</i>	被子植物
粉綠狐尾藻	<i>Myriophyllum aquaticum</i>	被子植物
臺灣蟻蛛	<i>Myrmarachne formosana</i>	其他
蔓竹杞	<i>Myrsine stolonifera</i>	被子植物
	<i>Myrsine stolonifera</i>	被子植物
金長翅秘夜蛾	<i>Mythimna epieixelus</i>	昆蟲
芙蓉金翅秘夜蛾	<i>Mythimna pulchra</i>	昆蟲
似殼菜蛤	<i>Mytilopsis sallei</i>	軟體動物
	<i>Mytilopsis sallei</i>	軟體動物
油黑殼菜蛤	<i>Mytilus trossulus</i>	軟體動物
	<i>Naarda cinerea</i>	昆蟲
南方娜波灰蝶	<i>Nacaduba beroe asakusa</i>	昆蟲
大娜波灰蝶	<i>Nacaduba kurava thersasia</i>	昆蟲
	<i>Nacaduba kurava thersasia</i>	昆蟲
暗色娜波灰蝶	<i>Nacaduba pactolus hainani</i>	昆蟲
眼鏡蛇	<i>Naja atra</i>	爬蟲類
高雄茨藻	<i>Najas browniana</i>	被子植物
單葉沙蠶	<i>Namalycastis abiuma</i>	環節動物
臺灣南海溪蟹	<i>Nanhaipotamon formosanum</i>	甲殼類

漆黑蜻蜓	<i>Nannophyopsis clara</i>	昆蟲
戈氏小相手蟹	<i>Nanosesarma gordonii</i>	甲殼類
小型小相手蟹	<i>Nanosesarma minutum</i>	甲殼類
秀麗織紋螺	<i>Nassarius dealbatus</i>	軟體動物
粗肋織紋螺	<i>Nassarius nodifer</i>	軟體動物
疣織紋螺	<i>Nassarius papillosus</i>	軟體動物
水芥菜	<i>Nasturtium officinale</i>	被子植物
	<i>Nasturtium officinale</i>	被子植物
小灰玉螺	<i>Natica gualteriana</i>	軟體動物
細紋玉螺	<i>Natica lineata</i>	軟體動物
豹斑玉螺	<i>Natica tigrina</i>	軟體動物
腰帶玉螺	<i>Natica vitellus</i>	軟體動物
	<i>Navicula absoluta</i>	藻類
	<i>Navicula angusta</i>	藻類
微小舟形藻	<i>Navicula atomus</i>	藻類
	<i>Navicula bacillum</i>	藻類
	<i>Navicula bryophila</i>	藻類
	<i>Navicula cari</i>	藻類
系帶舟形藻	<i>Navicula cincta</i>	藻類
	<i>Navicula confervacea</i>	藻類
	<i>Navicula contenta</i>	藻類
隱頭舟形藻	<i>Navicula cryptocephala</i>	藻類
隱柔舟形藻	<i>Navicula cryptotenella</i>	藻類
	<i>Navicula cuspidata</i>	藻類
	<i>Navicula dicephala</i>	藻類
	<i>Navicula directa</i>	藻類
群生舟形藻	<i>Navicula gregaria</i>	藻類
	<i>Navicula hungarica</i>	藻類
	<i>Navicula lanceolata</i>	藻類
洛氏舟形藻	<i>Navicula lorenzii</i>	藻類
	<i>Navicula minima</i>	藻類
端舟形藻	<i>Navicula mutica</i>	藻類
	<i>Navicula oblonga</i>	藻類
	<i>Navicula placenta</i>	藻類
	<i>Navicula placentula</i>	藻類
	<i>Navicula pupula</i>	藻類
	<i>Navicula radiosa</i>	藻類

	<i>Navicula ramosissima</i>	藻類
	<i>Navicula rhynchocephala</i>	藻類
	<i>Navicula rostellata</i>	藻類
	<i>Navicula schroeteri</i>	藻類
	<i>Navicula</i> spp.	藻類
	<i>Navicula symmetrica</i>	藻類
柔弱舟形藻	<i>Navicula tenera</i>	藻類
	<i>Navicula tripunctata</i>	藻類
舟行藻	<i>Navicula tuscula</i>	藻類
	<i>Navicula veneta</i>	藻類
腺帶刺沙蠶	<i>Neanthes glandicineta</i>	環節動物
紅胸埋葬蟲	<i>Necrophila cyaneocephala</i>	昆蟲
細紋長莖藻	<i>Neidium affine</i>	藻類
彩虹長莖藻	<i>Neidium iridis</i>	藻類
蓮	<i>Nelumbo nucifera</i>	被子植物
環球海鯨	<i>Nematalosa come</i>	魚類
日本海鯨	<i>Nematalosa japonica</i>	魚類
	<i>Nematalosa japonica</i>	魚類
高鼻海鯨	<i>Nematalosa nasus</i>	魚類
紅金線魚	<i>Nemipterus furcosus</i>	魚類
裴氏金線魚	<i>Nemipterus peronii</i>	魚類
肘帶長角蛾	<i>Nemophora uncella</i>	昆蟲
鋸齒新米蝦	<i>Neocaridina denticulata</i>	甲殼類
三角凹緣天蛾	<i>Neogurelca himachala sangaica</i>	昆蟲
變葉新木薑子	<i>Neolitsea aciculata variabilissima</i>	被子植物
高山新木薑子	<i>Neolitsea acuminatissima</i>	被子植物
	<i>Neolitsea acuminatissima</i>	被子植物
欖仁舅	<i>Neonauclea reticulata</i>	被子植物
褐翅蔭眼蝶	<i>Neope muirheadii nagasawae</i>	昆蟲
印度新脹蟹	<i>Neosarmatium indicum</i>	甲殼類
圓額新脹蟹	<i>Neosarmatium rotundifrons</i>	甲殼類
茶色姬鬼蛛	<i>Neoscona punctigera</i>	其他
家屋斑蠖	<i>Neostylopyga rhombifolia</i>	昆蟲
小雙葉蘭	<i>Neottia japonica</i>	被子植物
人面蜘蛛	<i>Nephila pilipes</i>	其他
臺灣黑尾葉蟬	<i>Nephotettix viriscens</i>	昆蟲
	<i>Nephrolepis biserrata</i>	蕨類植物

長葉腎蕨	<i>Nephrolepis biserrata</i>	其他
腎蕨	<i>Nephrolepis cordifolia</i>	其他
	<i>Nephrolepis cordifolia</i>	蕨類植物
蓮花環蛺蝶	<i>Neptis hesione podarces</i>	昆蟲
豆環蛺蝶	<i>Neptis hylas hylas</i>	昆蟲
	<i>Neptis hylas luculenta</i>	昆蟲
豆環蛺蝶	<i>Neptis hylas luculenta</i>	昆蟲
細帶環蛺蝶	<i>Neptis nata lutatia</i>	昆蟲
	<i>Neptis nata lutatia</i>	昆蟲
無邊環蛺蝶	<i>Neptis reducta</i>	昆蟲
小環蛺蝶	<i>Neptis sappho formosana</i>	昆蟲
斷線環蛺蝶	<i>Neptis soma tayalina</i>	昆蟲
卡氏氏峨螺	<i>Neptunea cumingii</i>	軟體動物
細枝水合歡	<i>Neptunia gracilis</i>	被子植物
	<i>Neptunia plena</i>	被子植物
	<i>Neptunia pubescens</i>	被子植物
毛水含羞	<i>Nerita albicilla</i>	軟體動物
漁舟蜃螺	<i>Nerita chamaeleon</i>	軟體動物
大圓蜃螺	<i>Nerita costata</i>	軟體動物
黑肋蜃螺	<i>Nerita insculpta</i>	軟體動物
虛線蜃螺	<i>Nerita japonica</i>	軟體動物
花斑蜃螺	<i>Nerita ocellata</i>	軟體動物
滑圓蜃螺	<i>Nerita planospira</i>	軟體動物
平頂蜃螺	<i>Nerita plicata</i>	軟體動物
白肋蜃螺	<i>Nerita polita</i>	軟體動物
玉女蜃螺	<i>Nerita reticulata</i>	軟體動物
紅唇蜃螺	<i>Nerita squamulata</i>	軟體動物
花圓蜃螺	<i>Nerita undata</i>	軟體動物
粗紋蜃螺	<i>Neritina parallela</i>	軟體動物
平行線蜃螺	<i>Neritina plumbea</i>	軟體動物
球蜃螺	<i>Neritina pulligera</i>	軟體動物
黃口蜃螺	<i>Neritina violacea</i>	軟體動物
寬口蜃螺	<i>Neritina waigiensis</i>	軟體動物
五彩蜃螺	<i>Nerium oleander</i>	被子植物
夾竹桃	<i>Nertera nigricarpa</i>	被子植物
	<i>Nertera nigricarpa</i>	被子植物
黑果深柱夢草	<i>Neurothemis taiwanensis</i>	昆蟲

善變蜻蜓	<i>Neurothemis taiwanensis</i>	昆蟲
黃姑魚	<i>Nibea albiflora</i>	魚類
火炬薑	<i>Nicolaia elatior</i>	被子植物
皺葉煙草	<i>Nicotiana plumbaginifolia</i>	被子植物
煙草	<i>Nicotiana tabacum</i>	被子植物
	<i>Nidirana adenopleura</i>	兩生類
	<i>Niltava vivida</i>	鳥類
褐鷹鴉(過境亞種)	<i>Ninox japonica japonica</i>	鳥類
球織紋螺	<i>Niotha conoidalis</i>	軟體動物
正織紋螺	<i>Niotha livescens</i>	軟體動物
熊鷹	<i>Nisaetus nipalensis nipalensis</i>	鳥類
虹光亮櫻蛤	<i>Nitidotellina iridella</i>	軟體動物
針狀菱形藻	<i>Nitzschia acicularis</i>	藻類
	<i>Nitzschia alpina</i>	藻類
兩棲菱形藻	<i>Nitzschia amphibia</i>	藻類
	<i>Nitzschia clausii</i>	藻類
新月菱形藻	<i>Nitzschia closterium</i>	藻類
密聚菱形藻	<i>Nitzschia coarctata</i>	藻類
	<i>Nitzschia commutata</i>	藻類
縊縮菱形藻	<i>Nitzschia constricta</i>	藻類
	<i>Nitzschia debilis</i>	藻類
	<i>Nitzschia delicatissima</i>	藻類
分散菱形藻	<i>Nitzschia dissipata</i>	藻類
	<i>Nitzschia distans</i>	藻類
絲狀菱形藻	<i>Nitzschia filiformis</i>	藻類
	<i>Nitzschia fonticola</i>	藻類
碎片菱形藻	<i>Nitzschia frustulum</i>	藻類
	<i>Nitzschia gracilis</i>	藻類
匈牙利菱形藻	<i>Nitzschia hungarica</i>	藻類
	<i>Nitzschia intermedia</i>	藻類
披針菱形藻	<i>Nitzschia lanceolata</i>	藻類
	<i>Nitzschia linearis</i>	藻類
	<i>Nitzschia longissima</i>	藻類
	<i>Nitzschia macilenta</i>	藻類
鈍頭菱形藻	<i>Nitzschia obtusa</i>	藻類
	<i>Nitzschia palea</i>	藻類
鏟狀菱形藻	<i>Nitzschia paleacea</i>	藻類

	<i>Nitzschia parvula</i>	藻類
	<i>Nitzschia perminuta</i>	藻類
	<i>Nitzschia sigmoidea</i>	藻類
盤形菱形藻	<i>Nitzschia tryblionella</i>	藻類
	<i>Nitzschia umbonata</i>	藻類
	<i>Nitzschia vitrea</i>	藻類
臺灣刺鼠	<i>Niviventer coninga</i>	哺乳類
高山白腹鼠	<i>Niviventer culturatus</i>	哺乳類
顆粒玉黍螺	<i>Nodilittorina pyramidalis</i>	軟體動物
	<i>Nodilittorina trochoides</i>	軟體動物
臺灣玉黍螺	<i>Nodilittorina vidua</i>	軟體動物
酒瓶蘭	<i>Nolina recurvata</i>	被子植物
高青螺	<i>Notoacmea concinna</i>	軟體動物
花青螺	<i>Notoacmea schrenckii schrenckii</i>	軟體動物
	<i>Notocrypta curvifascia</i>	昆蟲
袖弄蝶	<i>Notocrypta curvifascia</i>	昆蟲
	<i>Nubelaria arisanensis</i>	被子植物
	<i>Nuchequula mannusella</i>	魚類
圈頸鰻	<i>Nuchequula mannusella</i>	魚類
項斑項鰻	<i>Nuchequula nuchalis</i>	魚類
	<i>Nuchequula nuchalis</i>	魚類
	<i>Numenius arquata</i>	鳥類
	<i>Numenius arquata orientalis</i>	鳥類
大杓鷗	<i>Numenius arquata orientalis</i>	鳥類
駝鷗	<i>Numenius madagascariensis</i>	鳥類
	<i>Numenius madagascariensis</i>	鳥類
小杓鷗	<i>Numenius minutus</i>	鳥類
	<i>Numenius phaeopus</i>	鳥類
	<i>Numenius phaeopus</i>	鳥類
	<i>Nuphar shimadae</i>	被子植物
絨山蝠	<i>Nyctalus plancyi velutinus</i>	哺乳類
粉蝶燈蛾	<i>Nyctemera adversata</i>	昆蟲
	<i>Nycticorax caledonicus</i>	鳥類
	<i>Nycticorax nycticorax</i>	鳥類
	<i>Nycticorax nycticorax</i>	鳥類
	<i>Nycticorax nycticorax nycticorax</i>	鳥類
齒葉睡蓮	<i>Nymphaea lotus dentata</i>	被子植物

睡蓮	<i>Nymphaea tetragona</i>	被子植物
小蒼菜	<i>Nymphoides coreana</i>	被子植物
龍骨瓣蒼菜	<i>Nymphoides hydrophylla</i>	被子植物
印度蒼菜	<i>Nymphoides indica</i>	被子植物
鋸葉黃梅	<i>Ochna serrulata</i>	被子植物
	<i>Ochna serrulata</i>	被子植物
羅勒	<i>Ocimum basilicum</i>	被子植物
美羅勒	<i>Ocimum gratissimum</i>	被子植物
角眼沙蟹	<i>Ocypode ceratophthalmus</i>	甲殼類
	<i>Ocypode ceratophthalmus</i>	甲殼類
心掌沙蟹	<i>Ocypode cordimana</i>	甲殼類
中華沙蟹	<i>Ocypode sinensis</i>	甲殼類
	<i>Ocypode sinensis</i>	甲殼類
斯氏沙蟹	<i>Ocypode stimpsoni</i>	甲殼類
拉氏狼牙鰨虎	<i>Odontamblyopus lacepedii</i>	魚類
	<i>Odontomyia halophila</i>	昆蟲
紅樓花	<i>Odontonema tubaeforme</i>	被子植物
單角銀心尺蛾	<i>Odontopera albigitulata</i>	昆蟲
闊片烏蕨	<i>Odontosoria biflora</i>	其他
烏蕨	<i>Odontosoria chinensis</i>	其他
	<i>Odontosoria chinensis</i>	蕨類植物
臺灣土白蟻	<i>Odontotermes formosanus</i>	昆蟲
斯文豪氏赤蛙	<i>Odorrana swinhoana</i>	兩生類
	<i>Odorrana swinhoana</i>	兩生類
沙即鳥	<i>Oenanthe isabellina</i>	鳥類
	<i>Oenanthe javanica</i>	被子植物
水芹菜	<i>Oenanthe javanica</i>	被子植物
翼莖水芹菜	<i>Oenanthe pterocaulon</i>	被子植物
臺灣巧瓢蟲	<i>Oenopia formosana</i>	昆蟲
月見草	<i>Oenothera biennis</i>	被子植物
海邊月見草	<i>Oenothera drummondii</i>	被子植物
裂葉月見草	<i>Oenothera laciniata</i>	被子植物
東方長眼蝦	<i>Ogyrides orientalis</i>	甲殼類
小槐花	<i>Ohwia caudata</i>	被子植物
十星偽瓢螢金花蟲	<i>Oides decempunctata</i>	昆蟲
黃偽瓢螢金花蟲	<i>Oides epipleuralis</i>	昆蟲
	<i>Oldenlandia corymbosa</i>	被子植物

赤背松柏根	<i>Olene dudgeoni</i>	昆蟲
	<i>Oligodon formosanus</i>	爬蟲類
	<i>Oligodon formosanus</i>	爬蟲類
尖鰭寡鱗鰕虎	<i>Oligolepis acutipennis</i>	魚類
大口寡鱗鰕虎	<i>Oligolepis stomias</i>	魚類
臺灣榧螺	<i>Oliva mustelina</i>	軟體動物
綾紗榧螺	<i>Oliva sidelia</i>	軟體動物
細小彈頭螺	<i>Olivella fulgurata</i>	軟體動物
楔斑溜瓢蟲	<i>Olla v-nigrum</i>	昆蟲
臍孔黑鐘螺	<i>Omphalius nigerrima</i>	軟體動物
石礮	<i>Onchidium verruculatum</i>	軟體動物
臺灣釘螺	<i>Oncomelania hupensis formosana</i>	軟體動物
箭胸喻蛻螂	<i>Onthophagus potanini hiurai</i>	昆蟲
高身白甲魚	<i>Onychostoma alticorpus</i>	魚類
臺灣白甲魚	<i>Onychostoma barbatulum</i>	魚類
琥珀蜻蜓	<i>Onychothemis testacea tonkinensis</i>	昆蟲
盒果藤	<i>Operculina turpethum</i>	被子植物
	<i>Operculina turpethum</i>	被子植物
裙鰭蛇鰻	<i>Ophichthus urolophus</i>	魚類
	<i>Ophiocara porocephala</i>	魚類
	<i>Ophiocoma brevipes</i>	棘皮動物
	<i>Ophionea indica</i>	昆蟲
短腕櫛蛇尾	<i>Ophiopogon intermedius</i>	被子植物
	<i>Ophiorrhiza japonica</i>	被子植物
	<i>Ophiura microtirhaca</i>	昆蟲
	<i>Ophthalmitis herbidaria</i>	昆蟲
竹葉草	<i>Oplismenus compositus</i>	被子植物
	<i>Oplismenus compositus</i>	被子植物
	<i>Oplismenus undulatifolius undulatifolius</i>	被子植物
求米草	<i>Oplismenus undulatifolius undulatifolius</i>	被子植物
高屏馬口鱮	<i>Opsariichthys kaopingensis</i>	魚類
	<i>Opsariichthys pachycephalus</i>	魚類
粗首馬口鱮	<i>Opsariichthys pachycephalus</i>	魚類
仙人掌	<i>Opuntia dillenii</i>	被子植物
口蝦蛄	<i>Oratosquilla oratoria</i>	甲殼類
	<i>Oratosquilla oratoria</i>	甲殼類
	<i>Oreochromis mossambicus</i>	魚類

莫三比克口孵非鯽	<i>Oreochromis mossambicus</i>	魚類
尼羅口孵非鯽	<i>Oreochromis niloticus</i>	魚類
	<i>Oreochromis niloticus</i>	魚類
	<i>Oreocnide pedunculata</i>	被子植物
長梗紫麻	<i>Oreocnide pedunculata</i>	被子植物
紅竹蛇	<i>Oreocryptophis porphyraceus kawakamii</i>	爬蟲類
小白紋毒蛾	<i>Orgyia postica</i>	昆蟲
	<i>Oriolus chinensis</i>	鳥類
黃鸝	<i>Oriolus chinensis diffusus</i>	鳥類
	<i>Oriolus traillii</i>	鳥類
	<i>Oriolus traillii</i>	鳥類
	<i>Orisarma dehaani</i>	甲殼類
長痣絲蟪	<i>Orolestes selysi</i>	昆蟲
直綠尺蛾	<i>Orothalassodes pervulgatus</i>	昆蟲
白刃蜻蜒	<i>Orthetrum albistylum speciosum</i>	昆蟲
金黃蜻蜒	<i>Orthetrum glaucum</i>	昆蟲
	<i>Orthetrum glaucum</i>	昆蟲
扶桑蜻蜒	<i>Orthetrum japonicum internum</i>	昆蟲
呂宋蜻蜒	<i>Orthetrum luzonicum</i>	昆蟲
	<i>Orthetrum luzonicum</i>	昆蟲
灰黑蜻蜒	<i>Orthetrum melania</i>	昆蟲
	<i>Orthetrum pruinosum</i>	昆蟲
	<i>Orthetrum pruinosum</i>	昆蟲
	<i>Orthetrum pruinosum neglectum</i>	昆蟲
霜白蜻蜒中印亞種	<i>Orthetrum pruinosum neglectum</i>	昆蟲
	<i>Orthetrum sabina</i>	昆蟲
	<i>Orthetrum sabina sabina</i>	昆蟲
杜松蜻蜒	<i>Orthetrum sabina sabina</i>	昆蟲
鼎脈蜻蜒	<i>Orthetrum triangulare</i>	昆蟲
	<i>Orthetrum triangulare</i>	昆蟲
頂紋白斑褐尺蛾	<i>Orthobrachia simplicata</i>	昆蟲
臺灣黑眉錦蛇	<i>Orthriophis taeniurus friesi</i>	爬蟲類
椰子犀角金龜	<i>Oryctes rhinoceros</i>	昆蟲
稻	<i>Oryza sativa</i>	被子植物
	<i>Oryza sativa</i>	被子植物
中華青鱗	<i>Oryzias latipes</i>	魚類
	<i>Oscillatoria limosa</i>	藻類

具毛顫藻	<i>Oscillatoria princeps</i>	藻類
	<i>Oscillatoria simplicissima</i>	藻類
	<i>Oscillatoria tenuis</i>	藻類
桂花	<i>Osmanthus fragrans</i>	被子植物
異葉木犀	<i>Osmanthus heterophyllus</i>	被子植物
分株假紫萁	<i>Osmunda cinnamomea</i>	其他
寬條鸚天竺鯛	<i>Ostorhinchus fasciatus</i>	魚類
中線鸚天竺鯛	<i>Ostorhinchus kiensis</i>	魚類
拖鞋牡蠣	<i>Ostrea denselamellosa</i>	軟體動物
紅牙鰾	<i>Otolithes ruber</i>	魚類
	<i>Otus lettia</i>	鳥類
黃嘴角鴉	<i>Otus spilocephalus hambroeki</i>	鳥類
	<i>Ovophis monticola</i>	爬蟲類
酢漿草	<i>Oxalis corniculata</i>	被子植物
	<i>Oxalis corniculata</i>	被子植物
	<i>Oxalis corymbosa</i>	被子植物
紫花酢漿草	<i>Oxalis corymbosa</i>	被子植物
中華稻蝗	<i>Oxya chinensis</i>	昆蟲
小翅稻蝗	<i>Oxya yezoensis</i>	昆蟲
	<i>Oxyeleotris marmorata</i>	魚類
斑駁尖塘鱧	<i>Oxyeleotris marmorata</i>	魚類
佩裳蛾	<i>Oxyodes scrobiculata</i>	昆蟲
細紋貓蛛	<i>Oxyopes macilentus</i>	其他
斜紋貓蛛	<i>Oxyopes sertatus</i>	其他
皺紋團扇蟹	<i>Ozium rugulosus</i>	甲殼類
馬拉巴栗	<i>Pachira macrocarpa</i>	被子植物
紅珠鳳蝶	<i>Pachliopta aristolochiae interposita</i>	昆蟲
	<i>Pachliopta aristolochiae interpositus</i>	昆蟲
	<i>Paederia cavaleriei</i>	被子植物
毛雞屎藤	<i>Paederia cavaleriei</i>	被子植物
雞屎藤	<i>Paederia foetida</i>	被子植物
	<i>Paederia foetida</i>	被子植物
	<i>Paederia scandens</i>	被子植物
梭毒隱翅蟲	<i>Paederus (Heteropaederus) fuscipes</i>	昆蟲
白鼻心	<i>Paguma larvata taivana</i>	哺乳類
半裸長眼寄居蟹	<i>Paguristes seminudus</i>	甲殼類
道氏寄居蟹	<i>Pagurodoeleinia doederleini</i>	甲殼類

窄小寄居蟹	<i>Pagurus angustus</i>	甲殼類
庫氏寄居蟹	<i>Pagurus kulkarnii</i>	甲殼類
小形寄居蟹	<i>Pagurus minutus</i>	甲殼類
	<i>Palaemon concinnus</i>	甲殼類
潔白長臂蝦	<i>Palaemon concinnus</i>	甲殼類
葛氏長臂蝦	<i>Palaemon gravieri</i>	甲殼類
巨指長臂蝦	<i>Palaemon macrodactylus</i>	甲殼類
	<i>Palaemon orientis</i>	甲殼類
太平洋長臂蝦	<i>Palaemon pacificus</i>	甲殼類
鋸齒長臂蝦	<i>Palaemon serrifer</i>	甲殼類
	<i>Palaemon serrifer</i>	甲殼類
大葉山欖	<i>Palaquium formosanum</i>	被子植物
	<i>Palpita asiaticalis</i>	昆蟲
	<i>Palpoctenidia phoenicosoma semilauta</i>	昆蟲
銀鯧	<i>Pampus argenteus</i>	魚類
露兜樹	<i>Pandanus odoratissimus</i>	被子植物
	<i>Pandanus odorifer</i>	被子植物
紅刺露兜樹	<i>Pandanus utilis</i>	被子植物
	<i>Pandion haliaetus</i>	鳥類
魚鷹	<i>Pandion haliaetus</i>	鳥類
	<i>Pandion haliaetus haliaetus</i>	鳥類
不等屠刀蛤	<i>Pandora inaequalvis</i>	軟體動物
大黍	<i>Panicum maximum</i>	被子植物
水生黍	<i>Panicum paludosum</i>	被子植物
鋪地黍	<i>Panicum repens</i>	被子植物
	<i>Panicum repens</i>	被子植物
	<i>Pantala flavescens</i>	昆蟲
薄翅蜻蜓	<i>Pantala flavescens</i>	昆蟲
臺灣橫簾蛤	<i>Paphia lirata</i>	軟體動物
翠鳳蝶	<i>Papilio bianor thrasymedes</i>	昆蟲
	<i>Papilio bianor thrasymedes</i>	昆蟲
	<i>Papilio castor formosanus</i>	昆蟲
無尾白紋鳳蝶	<i>Papilio castor formosanus</i>	昆蟲
花鳳蝶	<i>Papilio demoleus</i>	昆蟲
	<i>Papilio demoleus</i>	昆蟲
穹翠鳳蝶	<i>Papilio dialis tatsuta</i>	昆蟲
白紋鳳蝶	<i>Papilio helenus fortuneus</i>	昆蟲

臺灣琉璃翠鳳蝶	<i>Papilio hermosanus</i>	昆蟲
大鳳蝶	<i>Papilio memnon heronus</i>	昆蟲
	<i>Papilio memnon heronus</i>	昆蟲
大白紋鳳蝶	<i>Papilio nephelus chaonulus</i>	昆蟲
琉璃翠鳳蝶	<i>Papilio paris nakaharai</i>	昆蟲
	<i>Papilio paris nakaharai</i>	昆蟲
	<i>Papilio polytes</i>	昆蟲
玉帶鳳蝶菲律賓亞種	<i>Papilio polytes ledebouria</i>	昆蟲
玉帶鳳蝶	<i>Papilio polytes polytes</i>	昆蟲
	<i>Papilio polytes polytes</i>	昆蟲
	<i>Papilio protenor protenor</i>	昆蟲
黑鳳蝶	<i>Papilio protenor protenor</i>	昆蟲
臺灣鳳蝶	<i>Papilio taiwanus</i>	昆蟲
柑橘鳳蝶	<i>Papilio xuthus</i>	昆蟲
葦笛細螽	<i>Paracercion calamorum dyeri</i>	昆蟲
蔚藍細螽	<i>Paracercion melanotum</i>	昆蟲
多鬚擬矛尾鰕虎	<i>Parachaeturichthys polynema</i>	魚類
花身副麗魚	<i>Parachromis managuensis</i>	魚類
扁平擬閉口蟹	<i>Paracleistostoma depressum</i>	甲殼類
	<i>Paracrama angulata</i>	昆蟲
刺副黛綠蝽	<i>Paradasynus spinosus</i>	昆蟲
臺灣枯葉蛾	<i>Paradoxopla sinuata taiwana</i>	昆蟲
巨彎爪蟻蛉	<i>Paraglenurus riparius</i>	昆蟲
翹側裸蛻螂	<i>Paragymnopleurus sinuatus</i>	昆蟲
棘鰓褐蜉蝣	<i>Paraleptophlebia spina</i>	昆蟲
粗腿擬瘦招潮	<i>Paraleptuca crassipes</i>	甲殼類
麗彩擬瘦招潮	<i>Paraleptuca splendida</i>	甲殼類
	<i>Paralia sulcata</i>	藻類
牙鮐	<i>Paralichthys olivaceus</i>	魚類
	<i>Parallelia stiposa</i>	昆蟲
蛙副雙邊魚	<i>Parambassis ranga</i>	魚類
	<i>Parambassis ranga</i>	魚類
大鱗副泥鰍	<i>Paramisgurnus dabryanus</i>	魚類
絹斑蝶	<i>Parantica aglea maghaba</i>	昆蟲
	<i>Parantica aglea maghaba</i>	昆蟲
	<i>Parantica sita nipponica</i>	昆蟲
大絹斑蝶	<i>Parantica sita nipponica</i>	昆蟲

斯氏絹斑蝶	<i>Parantica swinhoei</i>	昆蟲
	<i>Parantica swinhoei</i>	昆蟲
角突仿對蝦	<i>Parapenaeopsis cornuta</i>	甲殼類
哈氏仿對蝦	<i>Parapenaeopsis hardwickii</i>	甲殼類
長縫擬對蝦	<i>Parapenaeus fissurus</i>	甲殼類
六突擬對蝦	<i>Parapenaeus sextuberculatus</i>	甲殼類
雙線鬚鱯	<i>Paraplagusia bilineata</i>	魚類
布氏鬚鱯	<i>Paraplagusia blochii</i>	魚類
臺灣鄰固蝽	<i>Paraplea formosana</i>	昆蟲
黑斑鄰固蝽	<i>Paraplea liturata</i>	昆蟲
三線磯鱸	<i>Parapristipoma trilineatum</i>	魚類
臺灣副細鯽	<i>Pararasbora moltrechti</i>	魚類
基褐綠刺蛾	<i>Parasa consocia</i>	昆蟲
紫俳蛺蝶	<i>Parasarpa dudu jinamitra</i>	昆蟲
褶痕擬相手蟹	<i>Parasesarma affine</i>	甲殼類
	<i>Parasesarma affine</i>	甲殼類
	<i>Parasesarma bidens</i>	甲殼類
雙齒近相手蟹	<i>Parasesarma bidens</i>	甲殼類
斑點擬相手蟹	<i>Parasesarma pictum</i>	甲殼類
	<i>Paratanakia himantegus</i>	魚類
棕長頸捲葉象鼻蟲	<i>Paratrachelophorus nodicornis</i>	昆蟲
小頭副孔鰕虎	<i>Paratrypauchen microcephalus</i>	魚類
擬環紋豹蛛	<i>Pardosa pseudoannulata</i>	其他
七葉一枝花	<i>Paris polyphylla</i>	被子植物
小稻弄蝶	<i>Parnara bada</i>	昆蟲
稻弄蝶	<i>Parnara guttata</i>	昆蟲
	<i>Parthenium hysterophorus</i>	被子植物
銀膠菊	<i>Parthenium hysterophorus</i>	被子植物
地錦	<i>Parthenocissus tricuspidata</i>	被子植物
構月天蛾	<i>Parum colligata</i>	昆蟲
短鬚海緋鯉	<i>Parupeneus ciliatus</i>	魚類
印度海緋鯉	<i>Parupeneus indicus</i>	魚類
青背山雀	<i>Parus monticolus insperatus</i>	鳥類
兩耳草	<i>Paspalum conjugatum</i>	被子植物
毛花雀稗	<i>Paspalum dilatatum</i>	被子植物
雙穗雀稗	<i>Paspalum distichum</i>	被子植物
長葉雀稗	<i>Paspalum longifolium</i>	被子植物

巴西亞雀稗	<i>Paspalum notatum</i>	被子植物
圓果雀稗	<i>Paspalum orbiculare</i>	被子植物
多穗雀稗	<i>Paspalum paniculatum</i>	被子植物
鴨姆草	<i>Paspalum scrobiculatum</i>	被子植物
雀稗	<i>Paspalum thunbergii</i>	被子植物
吳氏雀稗	<i>Paspalum urvillei</i>	被子植物
海雀稗	<i>Paspalum vaginatum</i>	被子植物
家麻雀	<i>Passer domesticus domesticus</i>	鳥類
	<i>Passer montanus</i>	鳥類
	<i>Passer montanus</i>	鳥類
	<i>Passer montanus saturatus</i>	鳥類
山麻雀	<i>Passer rutilans rutilans</i>	鳥類
	<i>Passiflora edulis</i>	被子植物
西番蓮	<i>Passiflora edulis</i>	被子植物
毛西番蓮	<i>Passiflora foetida</i>	被子植物
	<i>Passiflora foetida hispida</i>	被子植物
	<i>Passiflora suberosa</i>	被子植物
三角葉西番蓮	<i>Passiflora suberosa</i>	被子植物
	<i>Passiflora suberosa litoralis</i>	被子植物
	<i>Passiflora vesicaria</i>	被子植物
花帽青螺	<i>Patelloida pygmaea</i>	軟體動物
射線青螺	<i>Patelloida striata</i>	軟體動物
藍孔雀	<i>Pavo cristatus</i>	鳥類
迷你玉黍螺	<i>Peasiella gaidei</i>	軟體動物
	<i>Pectis prostrata</i>	被子植物
	<i>Pediastrum biwae</i>	藻類
	<i>Pediastrum boryanum</i>	藻類
二角盤星藻	<i>Pediastrum duplex</i>	藻類
單角盤星藻	<i>Pediastrum simplex</i>	藻類
四帶牙鱗	<i>Pelates quadrilineatus</i>	魚類
赤車使者	<i>Pellionia radicans</i>	被子植物
	<i>Pellionia radicans</i>	被子植物
	<i>Pelodiscus sinensis</i>	爬蟲類
中華鱉	<i>Pelodiscus sinensis</i>	爬蟲類
金線蛙	<i>Pelophylax fukienensis</i>	兩生類
	<i>Pelopidas agna</i>	昆蟲
尖翅褐弄蝶	<i>Pelopidas agna</i>	昆蟲

巨褐弄蝶	<i>Pelopidas conjuncta</i>	昆蟲
褐弄蝶	<i>Pelopidas mathias oberthueri</i>	昆蟲
中華巨基小頭水蟲	<i>Peltodytes sinensis</i>	昆蟲
盾柱木	<i>Peltophorum pterocarpum</i>	被子植物
深溝對蝦	<i>Peltophorum pterocarpum</i>	被子植物
中國對蝦	<i>Penaeus canaliculatus</i>	甲殼類
印度明對蝦	<i>Penaeus chinensis</i>	甲殼類
日本對蝦	<i>Penaeus indicus</i>	甲殼類
寬溝對蝦	<i>Penaeus japonicus</i>	甲殼類
斑節對蝦	<i>Penaeus latisulcatus</i>	甲殼類
	<i>Penaeus monodon</i>	甲殼類
	<i>Penaeus monodon</i>	甲殼類
長毛對蝦	<i>Penaeus penicillatus</i>	甲殼類
短溝對蝦	<i>Penaeus semisulcatus</i>	甲殼類
南美白蝦	<i>Penaeus vannamei</i>	甲殼類
	<i>Penaeus vannamei</i>	甲殼類
白姑魚	<i>Pennahia argentata</i>	魚類
大頭白姑魚	<i>Pennahia macrocephalus</i>	魚類
斑鰭白姑魚	<i>Pennahia pawak</i>	魚類
狼尾草	<i>Pennisetum alopecuroides</i>	被子植物
牧地狼尾草	<i>Pennisetum polystachion</i>	被子植物
象草	<i>Pennisetum purpureum</i>	被子植物
	<i>Pennisetum purpureum</i>	被子植物
	<i>Pentagonica daimiella</i>	昆蟲
臺灣斑眼蝶	<i>Penthema formosanum</i>	昆蟲
	<i>Peperomia tetraphylla</i>	被子植物
	<i>Peracarpa carnosa</i>	被子植物
山桔梗	<i>Peracarpa carnosa</i>	被子植物
修裳蛾	<i>Perciana marmorea</i>	昆蟲
柱缺晏蜓	<i>Periaeschna magdalena</i>	昆蟲
蓬萊藤	<i>Pericampylus formosanus</i>	被子植物
	<i>Pericrocotus divaricatus</i>	鳥類
灰山椒鳥	<i>Pericrocotus divaricatus</i>	鳥類
	<i>Pericrocotus solaris</i>	鳥類
雙齒圍沙蠶	<i>Perinereis aibuhitensis</i>	環節動物
多齒圍沙蠶	<i>Perinereis nuntia</i>	環節動物
銀身彈塗魚	<i>Periophthalmus argentilineatus</i>	魚類

彈塗魚	<i>Periophthalmus modestus</i>	魚類
	<i>Periophthalmus modestus</i>	魚類
煤山雀	<i>Periparus ater ptilosus</i>	鳥類
美洲家蠟	<i>Periplaneta americana</i>	昆蟲
澳洲家蠟	<i>Periplaneta australasiae</i>	昆蟲
綠殼菜蛤	<i>Perna viridis</i>	軟體動物
蜂鷹	<i>Pernis ptilorhynchus</i>	鳥類
	<i>Pernis ptilorhynchus</i>	鳥類
	<i>Perrottetia arisanensis</i>	被子植物
酪梨	<i>Persea americana</i>	被子植物
	<i>Persicaria barbata</i>	被子植物
毛蓼	<i>Persicaria barbata barbata</i>	被子植物
火炭母草	<i>Persicaria chinensis</i>	被子植物
	<i>Persicaria chinensis</i>	被子植物
紅辣蓼	<i>Persicaria glabra</i>	被子植物
水蓼	<i>Persicaria hydropiper</i>	被子植物
盤腺蓼	<i>Persicaria kawagoeana</i>	被子植物
白苦柱	<i>Persicaria lanata</i>	被子植物
	<i>Persicaria lanata</i>	被子植物
	<i>Persicaria maackiana</i>	被子植物
春蓼	<i>Persicaria maculosa</i>	被子植物
	<i>Persicaria nepalensis</i>	被子植物
	<i>Persicaria orientalis</i>	被子植物
扛板歸	<i>Persicaria perfoliata</i>	被子植物
花蓼	<i>Persicaria posumbu</i>	被子植物
細葉雀翹	<i>Persicaria praetermissa</i>	被子植物
絨毛蓼	<i>Persicaria pulchra</i>	被子植物
箭葉蓼	<i>Persicaria sagittata</i>	被子植物
糙葉蓼	<i>Persicaria scabra</i>	被子植物
刺蓼	<i>Persicaria senticosa</i>	被子植物
	<i>Persicaria thunbergii</i>	被子植物
臺灣鼈甲蝸牛	<i>Petalochlamys formosana</i>	軟體動物
	<i>Petasites formosanus</i>	被子植物
白面鼯鼠	<i>Petaurista alborufus lena</i>	哺乳類
大赤鼯鼠	<i>Petaurista philippensis grandis</i>	哺乳類
日本岩瓷蟹	<i>Petrolisthes japonicus</i>	甲殼類
	<i>Petroneis marina</i>	藻類

短頭跳岩鰈	<i>Petroscirtes breviceps</i>	魚類
臺灣綠貓蛛	<i>Peucetia formosensis</i>	其他
尖尾扁裸藻	<i>Phacus acuminatus</i>	其他
咖啡筆螺	<i>Phaeomitra coffea</i>	軟體動物
丹氏鷓鴣	<i>Phalacrocorax capillatus</i>	鳥類
	<i>Phalacrocorax capillatus</i>	鳥類
	<i>Phalacrocorax carbo</i>	鳥類
	<i>Phalacrocorax carbo</i>	鳥類
	<i>Phalacrocorax carbo sinensis</i>	鳥類
紅面鷓鴣	<i>Phalacrocorax urile</i>	鳥類
	<i>Phalanta phalantha</i>	昆蟲
珙蛭蝶	<i>Phalanta phalantha</i>	昆蟲
	<i>Phalaropus fulicarius</i>	鳥類
	<i>Phalaropus lobatus</i>	鳥類
紅領瓣足鷓	<i>Phalaropus lobatus</i>	鳥類
	<i>Phalera flavescens flavescens</i>	昆蟲
弓形革囊星蟲	<i>Phascolosoma arcuatum</i>	其他
	<i>Phasianus colchicus</i>	鳥類
	<i>Phasianus colchicus</i>	鳥類
	<i>Phasianus colchicus formosanus</i>	鳥類
姬擬綠螽	<i>Phaulula macilentia</i>	昆蟲
	<i>Phegopteris decursivepinnata</i>	蕨類植物
	<i>Phengaris atroguttata formosana</i>	昆蟲
	<i>Pheropsophus javanus</i>	昆蟲
	<i>Pheropsophus occipitalis</i>	昆蟲
棉花薄泡螺	<i>Philine argentata</i>	軟體動物
田蔥	<i>Philydrum lanuginosum</i>	被子植物
虎斑細腰螺贏	<i>Phimenes flavopictus formosanus</i>	昆蟲
眼鏡擬黑條蠅虎	<i>Phintelloides versicolor</i>	其他
條紋褐蝗	<i>Phlaeoba infumata</i>	昆蟲
	<i>Phlogophora albiovittata</i>	昆蟲
大紅鶴	<i>Phoenicopterus ruber</i>	鳥類
	<i>Phoenicurus aureus</i>	鳥類
	<i>Phoenicurus aureus</i>	鳥類
	<i>Phoenicurus aureus aureus</i>	鳥類
	<i>Phoenicurus fuliginosus</i>	鳥類
鉛色水鶇(大陸亞種)	<i>Phoenicurus fuliginosus fuliginosus</i>	鳥類

臺灣海棗	<i>Phoenix hanceana</i>	被子植物
羅比親王海棗	<i>Phoenix humilis loureiri</i>	被子植物
木賊峨螺	<i>Phos senticosus</i>	軟體動物
玉山假沙梨	<i>Photinia niitakayamensis</i>	被子植物
臺東石楠	<i>Photinia serratifolia ardisiifolia</i>	被子植物
金黃光胸鰻	<i>Photopectoralis aureus</i>	魚類
黃斑光胸鰻	<i>Photopectoralis bindus</i>	魚類
雙棘錐海龍	<i>Phoxocampus diacanthus</i>	魚類
蘆葦	<i>Phragmites australis</i>	被子植物
	<i>Phragmites australis</i>	被子植物
開卡蘆	<i>Phragmites karka</i>	被子植物
臺灣皮竹節蟲	<i>Phraortes formosanus</i>	昆蟲
鴨舌癩	<i>Phyla nodiflora</i>	被子植物
	<i>Phyla nodiflora</i>	被子植物
	<i>Phyllanthus amarus</i>	被子植物
小返魂	<i>Phyllanthus amarus</i>	被子植物
銳葉小還魂	<i>Phyllanthus debilis</i>	被子植物
疣果葉下珠	<i>Phyllanthus hookeri</i>	被子植物
	<i>Phyllanthus hookeri</i>	被子植物
多花油柑	<i>Phyllanthus multiflorus</i>	被子植物
錫蘭葉下珠	<i>Phyllanthus myrtifolius</i>	被子植物
五蕊油柑	<i>Phyllanthus tenellus</i>	被子植物
葉下珠	<i>Phyllanthus urinaria</i>	被子植物
	<i>Phyllanthus urinaria</i>	被子植物
光果葉下珠	<i>Phyllanthus urinaria nudicarpus</i>	被子植物
	<i>Phylloscopus borealis</i>	鳥類
	<i>Phylloscopus borealis</i>	鳥類
	<i>Phylloscopus borealis borealis</i>	鳥類
	<i>Phylloscopus borealoides</i>	鳥類
	<i>Phylloscopus fuscatus</i>	鳥類
黃眉柳鶯	<i>Phylloscopus inornatus</i>	鳥類
黃腰柳鶯	<i>Phylloscopus proregulus</i>	鳥類
桂竹	<i>Phyllostachys makinoi</i>	被子植物
囊螺	<i>Physa acuta</i>	軟體動物
燈籠草	<i>Physalis angulata</i>	被子植物
	<i>Physalis angulata</i>	被子植物
	<i>Physopelta fusciscutellata</i>	昆蟲

突背斑紅蜻	<i>Physopelta gutta gutta</i>	昆蟲
黑額長筒金花蟲	<i>Physosmaragdina nigrifrons</i>	昆蟲
美洲商陸	<i>Phytolacca americana</i>	被子植物
	<i>Pica pica</i>	鳥類
	<i>Pica serica</i>	鳥類
黑益椿象	<i>Picromerus griseus</i>	昆蟲
綠啄木	<i>Picus canus tancolo</i>	鳥類
緣點白粉蝶	<i>Pieris canidia</i>	昆蟲
	<i>Pieris canidia</i>	昆蟲
	<i>Pieris rapae crucivora</i>	昆蟲
白粉蝶	<i>Pieris rapae crucivora</i>	昆蟲
	<i>Pilea angulata</i>	被子植物
	<i>Pilea aquarum brevicornuta</i>	被子植物
短角冷水麻	<i>Pilea aquarum brevicornuta</i>	被子植物
細尾冷水麻	<i>Pilea matsudae</i>	被子植物
	<i>Pilea melastomoides</i>	被子植物
	<i>Pilea microphylla</i>	被子植物
小葉冷水麻	<i>Pilea microphylla</i>	被子植物
齒葉矮冷水麻	<i>Pilea peploides major</i>	被子植物
	<i>Pilea rotundinucula</i>	被子植物
細葉冷水麻	<i>Pilea somai</i>	被子植物
牧氏毛粒蟹	<i>Pilumnopus makiana</i>	甲殼類
彩巾裳蛾	<i>Pindara illibata</i>	昆蟲
基黃粉尺蛾	<i>Pingasa ruginaria pacifica</i>	昆蟲
	<i>Pinnularia abaujensis subundulata</i>	藻類
	<i>Pinnularia acrosphaeria</i>	藻類
	<i>Pinnularia biceps</i>	藻類
	<i>Pinnularia gibba</i>	藻類
大羽紋藻	<i>Pinnularia major</i>	藻類
	<i>Pinnularia mesolepta</i>	藻類
	<i>Pinnularia microstauron</i>	藻類
	<i>Pinnularia viridis</i>	藻類
	<i>Pinus armandii mastersiana</i>	裸子植物
天龍二葉松	<i>Pinus fragilissima</i>	裸子植物
	<i>Pinus morrisonicola</i>	裸子植物
臺灣五葉松	<i>Pinus morrisonicola</i>	裸子植物
	<i>Pinus taiwanensis</i>	裸子植物

黑松	<i>Pinus thunbergii</i>	裸子植物
	<i>Piper betle</i>	被子植物
荖藤	<i>Piper betle</i>	被子植物
風藤	<i>Piper kadsura</i>	被子植物
	<i>Piper kadsura</i>	被子植物
恆春風藤	<i>Piper kawakamii</i>	被子植物
胡椒	<i>Piper nigrum</i>	被子植物
薄葉風藤	<i>Piper sintonense</i>	被子植物
臺灣胡椒	<i>Piper umbellatum</i>	被子植物
東亞家蝠	<i>Pipistrellus abramus</i>	哺乳類
山家蝠	<i>Pipistrellus montanus</i>	哺乳類
克氏水狼蛛	<i>Pirata clercki</i>	其他
	<i>Pisodonophis boro</i>	魚類
波路荳齒蛇鰻	<i>Pisodonophis boro</i>	魚類
食蟹荳齒蛇鰻	<i>Pisodonophis cancrivorus</i>	魚類
黃連木	<i>Pistacia chinensis</i>	被子植物
大萍	<i>Pistia stratiotes</i>	被子植物
	<i>Pistia stratiotes</i>	被子植物
黑丸灰蝶	<i>Pithecopus corvus cornix</i>	昆蟲
八色鳥	<i>Pitta nympha</i>	鳥類
七里香	<i>Pittosporum pentandrum</i>	被子植物
	<i>Pittosporum pentandrum</i>	被子植物
	<i>Pittosporum tobira</i>	被子植物
海桐	<i>Pittosporum tobira</i>	被子植物
粉葉蕨	<i>Pityrogramma calomelanos</i>	其他
華中瘤足蕨	<i>Plagiogyria euphlebia</i>	其他
	<i>Plagiogyria euphlebia</i>	蕨類植物
	<i>Plagiogyria falcata</i>	其他
	<i>Plagiogyria glauca</i>	蕨類植物
臺灣瘤足蕨	<i>Plagiogyria glauca</i>	其他
耳形瘤足蕨	<i>Plagiogyria stenoptera</i>	其他
鱗形斜紋蟹	<i>Plagusia squamosa</i>	甲殼類
石垣晏蜓	<i>Planaeschna ishigakiana flavostria</i>	昆蟲
李斯晏蜓	<i>Planaeschna risi risi</i>	昆蟲
陽明晏蜓	<i>Planaeschna taiwana</i>	昆蟲
芝麻螺	<i>Planaxis sulcatus</i>	軟體動物
山欖	<i>Planchonella obovata</i>	被子植物

	<i>Planiliza alata</i>	魚類
	<i>Planiliza subviridis</i>	魚類
	<i>Plantago asiatica</i>	被子植物
車前草	<i>Plantago asiatica</i>	被子植物
長葉車前草	<i>Plantago lanceolata</i>	被子植物
毛車前草	<i>Plantago virginica</i>	被子植物
	<i>Platalea leucorodia</i>	鳥類
白琵鷺	<i>Platalea leucorodia leucorodia</i>	鳥類
黑面琵鷺	<i>Platalea minor</i>	鳥類
	<i>Platalea minor</i>	鳥類
惠粉蝶蘭	<i>Platanthera mandarinorum formosana</i>	被子植物
	<i>Platorchestia pacifica</i>	甲殼類
印度牛尾魚	<i>Platycephalus indicus</i>	魚類
臺灣扁絨螯蟹	<i>Platyriocheir formosa</i>	甲殼類
小螞蛄	<i>Platypleura takasagona</i>	昆蟲
花尾胡椒鯛	<i>Plectorhinchus cinctus</i>	魚類
駝背胡椒鯛	<i>Plectorhinchus gibbosus</i>	魚類
彩鸚	<i>Plegadis falcinellus</i>	鳥類
	<i>Pleione bulbocodioides</i>	被子植物
臺灣一葉蘭	<i>Pleione bulbocodioides</i>	被子植物
中國石龍子臺灣亞種	<i>Plestiodon chinensis formosensis</i>	爬蟲類
麗紋石龍子	<i>Plestiodon elegans</i>	爬蟲類
白斑石龍子	<i>Plestiodon leucostictus</i>	爬蟲類
	<i>Pleurosigma angulatum</i>	藻類
優美斜紋藻	<i>Pleurosigma decorum</i>	藻類
舟形斜紋藻	<i>Pleurosigma naviculaceum</i>	藻類
粗毛斜紋藻	<i>Pleurosigma strigosum</i>	藻類
寬帶鼓藻	<i>Pleurotaenium trabecula</i>	藻類
蟹螯織紋螺	<i>Plicarularia pullus</i>	軟體動物
嘉寶果	<i>Plinia cauliflora</i>	被子植物
黑頭織雀	<i>Ploceus cucullatus</i>	鳥類
	<i>Plotosus lineatus</i>	魚類
線紋鰻鯪	<i>Plotosus lineatus</i>	魚類
美洲闊苞菊	<i>Pluchea carolinensis</i>	被子植物
	<i>Pluchea carolinensis</i>	被子植物
鯽魚膽	<i>Pluchea indica</i>	被子植物
翼莖闊苞菊	<i>Pluchea sagittalis</i>	被子植物

	<i>Pluchea sagittalis</i>	被子植物
	<i>Plumeria rubra</i>	被子植物
雞蛋花	<i>Plumeria rubra</i>	被子植物
	<i>Pluvialis fulva</i>	鳥類
太平洋金斑鴝	<i>Pluvialis fulva</i>	鳥類
	<i>Pluvialis squatarola</i>	鳥類
灰斑鴝	<i>Pluvialis squatarola</i>	鳥類
臺灣鷓眉	<i>Pnoepyga formosana</i>	鳥類
	<i>Poa annua</i>	被子植物
早熟禾	<i>Poa annua</i>	被子植物
	<i>Podiceps cristatus</i>	鳥類
	<i>Podiceps nigricollis</i>	鳥類
蘭嶼羅漢松	<i>Podocarpus costalis</i>	裸子植物
大葉羅漢松	<i>Podocarpus macrophyllus</i>	裸子植物
看守長眼蟹	<i>Podophthalmus vigil</i>	甲殼類
	<i>Podosira stelligera</i>	藻類
	<i>Podura aquatica</i>	其他
茉莉花鱗	<i>Poecilia latipinna</i>	魚類
孔雀花鱗	<i>Poecilia reticulata</i>	魚類
帆鰭花鱗	<i>Poecilia velifera</i>	魚類
	<i>Poecilia velifera</i>	魚類
金絲草	<i>Pogonatherum crinitum</i>	被子植物
棘獵蝽	<i>Polididus armatissimus</i>	昆蟲
大玉螺	<i>Polinices didyma</i>	軟體動物
巨紅長腳蜂	<i>Polistes gigas</i>	昆蟲
黑紋長腳蜂	<i>Polistes rothneyi</i>	昆蟲
淡色長腳蜂	<i>Polistes shirakii</i>	昆蟲
雙斑馬蜂	<i>Polistes takasagonus</i>	昆蟲
杜若	<i>Pollia japonica</i>	被子植物
小杜若	<i>Pollia miranda</i>	被子植物
莫利斯峨螺	<i>Pollia mollis</i>	軟體動物
叢林杜若	<i>Pollia secundiflora</i>	被子植物
六絲多指馬鮫	<i>Polydactylus sexfilis</i>	魚類
角才女蟲	<i>Polydora cornuta</i>	環節動物
圓錐花遠志	<i>Polygala paniculata</i>	被子植物
突尾鉤蛺蝶	<i>Polygonia c-album asakurai</i>	昆蟲
黃鉤蛺蝶	<i>Polygonia c-aureum lunulata</i>	昆蟲

水紅骨蛇	<i>Polygonum dichotomum</i>	被子植物
高山蓼	<i>Polygonum filicaule</i>	被子植物
早苗蓼	<i>Polygonum lapathifolium</i>	被子植物
睫穗蓼	<i>Polygonum longisetum</i>	被子植物
紅蓼	<i>Polygonum orientale</i>	被子植物
假扁蓄	<i>Polygonum plebeium</i>	被子植物
八字蓼	<i>Polygonum pubescens</i>	被子植物
戟葉蓼	<i>Polygonum thunbergii</i>	被子植物
中華多指瓷蟹	<i>Polyonyx sinensis</i>	甲殼類
布氏樹蛙	<i>Polypedates braueri</i>	兩生類
	<i>Polypedates braueri</i>	兩生類
	<i>Polypedates megacephalus</i>	其他
斑腿樹蛙	<i>Polypedates megacephalus</i>	兩生類
咖啡木蠹蛾	<i>Polyphagozerra coffeae</i>	昆蟲
棒頭草	<i>Polypogon fugax</i>	被子植物
長芒棒頭草	<i>Polypogon monspeliensis</i>	被子植物
臺灣類扁蝨	<i>Polypylis hemisphaerula</i>	軟體動物
黑棘山蟻	<i>Polyrhachis dives</i>	昆蟲
	<i>Polystichum integripinnum</i>	蕨類植物
高山金髮苔	<i>Polytrichum alpinum</i>	其他
土馬駿	<i>Polytrichum commune</i>	其他
雙尾蛺蝶	<i>Polyura eudamippus formosana</i>	昆蟲
	<i>Pomacea canaliculata</i>	軟體動物
福壽螺	<i>Pomacea canaliculata</i>	軟體動物
	<i>Pomacea paludosa</i>	軟體動物
佛羅里達蘋果螺	<i>Pomacea paludosa</i>	軟體動物
梯狀福壽螺	<i>Pomacea scalaris</i>	軟體動物
銀雞魚	<i>Pomadasys argenteus</i>	魚類
	<i>Pomadasys argenteus</i>	魚類
	<i>Pomadasys kaakan</i>	魚類
星雞魚	<i>Pomadasys kaakan</i>	魚類
斑雞魚	<i>Pomadasys maculatus</i>	魚類
四帶雞魚	<i>Pomadasys quadrilineatus</i>	魚類
	<i>Pomatorhinus musicus</i>	鳥類
小彎嘴	<i>Pomatorhinus musicus</i>	鳥類
番龍眼	<i>Pometia pinnata</i>	被子植物
潮間洋蚓	<i>Pontodrilus litoralis</i>	環節動物

藍豆金龜	<i>Popillia livida</i>	昆蟲
臺灣琉璃豆金龜	<i>Popillia mutans</i>	昆蟲
松葉牡丹	<i>Portulaca grandiflora</i>	被子植物
馬齒莧	<i>Portulaca oleracea</i>	被子植物
毛馬齒莧	<i>Portulaca pilosa</i>	被子植物
大花馬齒莧	<i>Portulaca pilosa grandiflora</i>	被子植物
遠海梭子蟹	<i>Portunus pelagicus</i>	甲殼類
	<i>Portunus pelagicus</i>	甲殼類
紅星梭子蟹	<i>Portunus sanguinolentus</i>	甲殼類
溪神蜻蜓	<i>Potamarcha congener congener</i>	昆蟲
	<i>Potamarcha congener congener</i>	昆蟲
黑龍江河籃蛤	<i>Potamocorbula amurensis</i>	軟體動物
光芒抱蛤	<i>Potamocorbula fasciata</i>	軟體動物
馬克眼子菜	<i>Potamogeton maackianus</i>	被子植物
眼子菜	<i>Potamogeton octandrus</i>	被子植物
	<i>Potamogeton octandrus</i>	被子植物
線葉藻	<i>Potamogeton oxyphyllus</i>	被子植物
柳絲藻	<i>Potamogeton pusillus</i>	被子植物
黃斑弄蝶	<i>Potanthus confucius angustatus</i>	昆蟲
	<i>Potanthus confucius angustatus</i>	昆蟲
黃斑弄蝶	<i>Potanthus confucius confucius</i>	昆蟲
	<i>Potanthus motzui</i>	昆蟲
墨子黃斑弄蝶	<i>Potanthus motzui</i>	昆蟲
柚葉藤	<i>Pothos chinensis</i>	被子植物
	<i>Pothos chinensis</i>	被子植物
臺灣老葉兒樹	<i>Pourthiaea beauverdiana notabilis</i>	被子植物
臺灣石楠	<i>Pourthiaea lucida</i>	被子植物
小葉石楠	<i>Pourthiaea villosa parvifolia</i>	被子植物
霧水葛	<i>Pouzolzia zeylanica</i>	被子植物
	<i>Pouzolzia zeylanica</i>	被子植物
貓腥草	<i>Praxelis clematidea</i>	被子植物
	<i>Premna serratifolia</i>	被子植物
臭娘子	<i>Premna serratifolia</i>	被子植物
	<i>Prinia crinigera</i>	鳥類
	<i>Prinia flaviventris</i>	鳥類
	<i>Prinia flaviventris</i>	鳥類
	<i>Prinia flaviventris sonitans</i>	鳥類

	<i>Prinia inornata</i>	鳥類
	<i>Prinia inornata</i>	鳥類
	<i>Prinia inornata flavirostris</i>	鳥類
石虎	<i>Prionailurus bengalensis</i>	哺乳類
鋸粉蝶	<i>Prioneris thestylis formosana</i>	昆蟲
日本稚齒蟲	<i>Prionospio japonicus</i>	環節動物
翼根管藻	<i>Proboscia alata</i>	藻類
克氏原螯蛄	<i>Procambarus clarkii</i>	甲殼類
三宅原寄居蟹	<i>Propagurus miyakei</i>	甲殼類
龜紋瓢蟲	<i>Propylea japonica</i>	昆蟲
三葉原甲藻	<i>Prorocentrum triestinum</i>	藻類
寬鬚野螟蛾	<i>Prorodes mimica</i>	昆蟲
兩點鋸鋏形蟲	<i>Prosopocoilus astacoides blanchardi</i>	昆蟲
	<i>Prosotas dubiosa asbolodes</i>	昆蟲
密紋波灰蝶	<i>Prosotas dubiosa asbolodes</i>	昆蟲
波灰蝶	<i>Prosotas nora formosana</i>	昆蟲
	<i>Prosotas nora formosana</i>	昆蟲
銅點花金龜	<i>Protaetia culta culta</i>	昆蟲
綠艷花金龜	<i>Protaetia elegans</i>	昆蟲
藍艷白點花金龜	<i>Protaetia inquinata</i>	昆蟲
東方白點花金龜	<i>Protaetia orientalis sakaii</i>	昆蟲
龜殼花	<i>Protobothrops mucrosquamatus</i>	爬蟲類
大星齒蛉	<i>Protohermes grandis</i>	昆蟲
山櫻花	<i>Prunus campanulata</i>	被子植物
梅	<i>Prunus mume</i>	被子植物
桃	<i>Prunus persica</i>	被子植物
日本櫻花	<i>Prunus yedoensis</i>	被子植物
黃星長角天牛	<i>Psacotheta hilaris hilaris</i>	昆蟲
琴式菱形藻	<i>Psammodyctyon panduriforme</i>	藻類
茶斑蛇	<i>Psammodynastes pulverulentus</i>	爬蟲類
雙眼斑砂鰕虎	<i>Psammogobius biocellatus</i>	魚類
瘦面細蟪	<i>Pseudagrion microcephalum</i>	昆蟲
	<i>Pseudagrion microcephalum</i>	昆蟲
弓背細蟪	<i>Pseudagrion pilidorsum pilidorsum</i>	昆蟲
假禾弄蝶	<i>Pseudoborbo bevani</i>	昆蟲
蒜香藤	<i>Pseudocalymma alliaceum</i>	被子植物
	<i>Pseudocyclosorus esquirolii</i>	蕨類植物

爪哇擬鰕虎	<i>Pseudogobius javanicus</i>	魚類
小口擬鰕虎	<i>Pseudogobius masago</i>	魚類
	<i>Pseudogobius masago</i>	魚類
台江擬鰕虎	<i>Pseudogobius taijiangensis</i>	魚類
似方假厚蟹	<i>Pseudohelice subquadrata</i>	甲殼類
尖刺擬菱形藻	<i>Pseudo-nitzschia pungens</i>	藻類
	<i>Pseudorasbora parva</i>	魚類
羅漢魚	<i>Pseudorasbora parva</i>	魚類
少牙斑鯰	<i>Pseudorhombus oligodon</i>	魚類
五眼斑鯰	<i>Pseudorhombus pentophthalmus</i>	魚類
巨大擬矛蟲	<i>Pseudorhynchus gigas</i>	昆蟲
包籐矢竹	<i>Pseudosasa usawae</i>	被子植物
	<i>Pseudothemis zonata</i>	昆蟲
黃紉蜻蜓	<i>Pseudothemis zonata</i>	昆蟲
漆黑鐘腰螺蕨	<i>Pseudozumia indosinensis</i>	昆蟲
	<i>Psidium guajava</i>	被子植物
番石榴	<i>Psidium guajava</i>	被子植物
五色鳥	<i>Psilopogon nuchalis</i>	鳥類
	<i>Psilopogon nuchalis</i>	鳥類
中華珈螽	<i>Psolodesmus mandarinus</i>	昆蟲
中華珈螽南台亞種	<i>Psolodesmus mandarinus dorothea</i>	昆蟲
九節木	<i>Psychotria rubra</i>	被子植物
拎壁龍	<i>Psychotria serpens</i>	被子植物
箭葉鳳尾蕨	<i>Pteris ensiformis</i>	其他
	<i>Pteris ensiformis</i>	蕨類植物
傅氏鳳尾蕨	<i>Pteris fauriei</i>	其他
鳳尾蕨	<i>Pteris multifida</i>	其他
	<i>Pteris multifida</i>	蕨類植物
半邊羽裂鳳尾蕨	<i>Pteris semipinnata</i>	其他
鱗蓋鳳尾蕨	<i>Pteris vittata</i>	其他
印度紫檀	<i>Pterocarpus indicus</i>	被子植物
鵝仔草	<i>Pterocypsela indica</i>	被子植物
環紋蓑鮪	<i>Pterois lunulata</i>	魚類
野翼甲鯰	<i>Pterygoplichthys disjunctivus</i>	魚類
	<i>Pterygoplichthys disjunctivus</i>	魚類
	<i>Pterygoplichthys pardalis</i>	魚類
豹紋翼甲鯰	<i>Pterygoplichthys pardalis</i>	魚類

細紋南蛇	<i>Ptyas korros</i>	爬蟲類
	<i>Ptyas mucosa</i>	爬蟲類
	<i>Ptyas mucosa</i>	爬蟲類
	<i>Ptychognathus affinis</i>	甲殼類
湯氏葛藤	<i>Pueraria lobata thomsonii</i>	被子植物
山葛	<i>Pueraria montana</i>	被子植物
	<i>Pueraria montana</i>	被子植物
	<i>Pueraria montana lobata</i>	被子植物
葛藤	<i>Pueraria montana lobata</i>	被子植物
石榴	<i>Punica granatum</i>	被子植物
半紋小鮰	<i>Puntius semifasciolatus</i>	魚類
斯奈德小鮰	<i>Puntius snyderi</i>	魚類
斑點硬捻螺	<i>Pupa solidula</i>	軟體動物
細溝蛹螺	<i>Pupa strigosa</i>	軟體動物
	<i>Pycnonotus sinensis</i>	鳥類
	<i>Pycnonotus sinensis</i>	鳥類
	<i>Pycnonotus sinensis formosae</i>	鳥類
	<i>Pycnonotus sinensis formosae</i> × <i>Pycnonotus t</i>	鳥類
白頭翁(大陸亞種)	<i>Pycnonotus sinensis sinensis</i>	鳥類
	<i>Pycnonotus taivanus</i>	鳥類
烏頭翁	<i>Pycnonotus taivanus</i>	鳥類
球穗扁莎	<i>Pycreus flavidus</i>	被子植物
多枝扁莎	<i>Pycreus polystachyos</i>	被子植物
紅鱗扁莎	<i>Pycreus sanguinolentus</i>	被子植物
臺灣火刺木	<i>Pyracantha koidzumii</i>	被子植物
麥螺	<i>Pyrene testudinaria testudinaria</i>	軟體動物
龍骨皮拳蟹	<i>Pyrhila carinata</i>	甲殼類
豆形拳蟹	<i>Pyrhila pisum</i>	甲殼類
臺灣窗螢	<i>Pyrocoelia analis</i>	昆蟲
山窗螢	<i>Pyrocoelia praetexta</i>	昆蟲
龍眼雞	<i>Pyrops candelaria</i>	昆蟲
渡邊氏東方蠟蟬	<i>Pyrops watanabei</i>	昆蟲
炮仗花	<i>Pyrostegia venusta</i>	被子植物
褐灰雀	<i>Pyrrhula nipalensis</i>	鳥類
	<i>Pyrrhosia lanceolata</i>	蕨類植物
	<i>Pyrrhosia lingua</i>	蕨類植物
嶺南青剛櫟	<i>Quercus championii</i>	被子植物

青剛櫟	<i>Quercus glauca</i>	被子植物
	<i>Quercus glauca glauca</i>	被子植物
錐果櫟	<i>Quercus longinux longinux</i>	被子植物
森氏櫟	<i>Quercus morii</i>	被子植物
太魯閣櫟	<i>Quercus tarokoensis</i>	被子植物
栓皮櫟	<i>Quercus variabilis</i>	被子植物
	<i>Quercus variabilis</i>	被子植物
使君子	<i>Quisqualis indica</i>	被子植物
山菜豆	<i>Radermachera sinica</i>	被子植物
耳蘿蔔螺	<i>Radix auricularia</i>	軟體動物
臺灣椎實螺	<i>Radix swinhoei</i>	軟體動物
	<i>Ralfsia verrucosa</i>	藻類
	<i>Rallina eurizonoides</i>	鳥類
東亞秧雞	<i>Rallus indicus</i>	鳥類
長腳赤蛙	<i>Rana longicrus</i>	兩生類
梭德氏赤蛙	<i>Rana sauteri</i>	兩生類
螳蝎蟾	<i>Ranatra chinensis</i>	昆蟲
茜草樹	<i>Randia cochinchinensis</i>	被子植物
對面花	<i>Randia spinosa</i>	被子植物
禺毛茛	<i>Ranunculus cantoniensis</i>	被子植物
	<i>Ranunculus cantoniensis</i>	被子植物
蓬萊毛茛	<i>Ranunculus formosa-montanus</i>	被子植物
石龍芮	<i>Ranunculus sceleratus</i>	被子植物
	<i>Ranunculus sceleratus</i>	被子植物
	<i>Ranunculus sieboldii</i>	被子植物
	<i>Ranunculus silerifolius</i>	被子植物
燕灰蝶	<i>Rapala varuna formosana</i>	昆蟲
濱菜菔	<i>Raphanus sativus raphanistroides</i>	被子植物
金帶花鯖	<i>Rastrelliger kanagurta</i>	魚類
小黃腹鼠	<i>Rattus losea</i>	哺乳類
溝鼠	<i>Rattus norvegicus</i>	哺乳類
蘿芙木	<i>Rauvolfia verticillata</i>	被子植物
旅人蕉	<i>Ravenala madagascariensis</i>	被子植物
	<i>Recurvirostra avosetta</i>	鳥類
反嘴鵠	<i>Recurvirostra avosetta</i>	鳥類
拜庫雷鰕虎	<i>Redigobius bikolanus</i>	魚類
	<i>Redigobius bikolanus</i>	魚類

火冠戴菊鳥	<i>Regulus goodfellowi</i>	鳥類
戴菊鳥	<i>Regulus regulus japonensis</i>	鳥類
攀雀	<i>Remiz consobrinus</i>	鳥類
粗紋織紋螺	<i>Reticunassa festiva</i>	軟體動物
黑線織紋螺	<i>Reticunassa fratercula</i>	軟體動物
平鯛	<i>Rhabdosargus sarba</i>	魚類
諸羅樹蛙	<i>Rhacophorus arvalis</i>	兩生類
莫氏樹蛙	<i>Rhacophorus moltrechti</i>	兩生類
翡翠樹蛙	<i>Rhacophorus prasinatus</i>	兩生類
臺北樹蛙	<i>Rhacophorus taipeianus</i>	兩生類
姬龍蝨	<i>Rhamnus formosana</i>	被子植物
恆春石斑木	<i>Rhantus suturalis</i>	昆蟲
雙角縫舟藻	<i>Rhaphiolepis indica hiiranensis</i>	被子植物
觀音棕竹	<i>Rhaphoneis amphiceros</i>	藻類
仙鶴草	<i>Rhaphoneis surirella</i>	藻類
斑紋琵琶鱗	<i>Rhapis excelsa</i>	被子植物
明潭吻鰕虎	<i>Rhinacanthus nasutus</i>	被子植物
臺灣吻鰕虎	<i>Rhinobatos hynnicephalus</i>	魚類
大吻鰕虎	<i>Rhinogobius candidianus</i>	魚類
極樂吻鰕虎	<i>Rhinogobius candidianus</i>	魚類
斑帶吻鰕虎	<i>Rhinogobius formosanus</i>	魚類
南台吻鰕虎	<i>Rhinogobius gigas</i>	魚類
短吻紅斑吻鰕虎	<i>Rhinogobius gigas</i>	魚類
臺灣大蹄鼻蝠	<i>Rhinogobius giurinus</i>	魚類
臺灣小蹄鼻蝠	<i>Rhinogobius maculafasciatus</i>	魚類
紅海欖	<i>Rhinogobius nantaiensis</i>	魚類
剛毛根管藻	<i>Rhinogobius rubromaculatus</i>	魚類
豔紫杜鵑	<i>Rhinogobius similis</i>	魚類
棲蘭山杜鵑	<i>Rhinolophus formosae</i>	哺乳類
	<i>Rhinolophus monoceros</i>	哺乳類
	<i>Rhizophora stylosa</i>	被子植物
	<i>Rhizophora stylosa</i>	被子植物
	<i>Rhizosolenia setigera</i>	藻類
	<i>Rhodeus ocellatus</i>	魚類
	<i>Rhodeus ocellatus</i>	魚類
	<i>Rhododendron × pulchrum</i>	被子植物
	<i>Rhododendron chilanshanense</i>	被子植物

臺灣杜鵑	Rhododendron formosanum	被子植物
	Rhododendron formosanum	被子植物
	Rhododendron kawakamii	被子植物
著生杜鵑	Rhododendron kawakamii	被子植物
	Rhododendron latoucheae	被子植物
西施花	Rhododendron leptosantherum	被子植物
金毛杜鵑	Rhododendron oldhamii	被子植物
玉山杜鵑	Rhododendron pseudochrysantherum	被子植物
唐杜鵑	Rhododendron simsii	被子植物
金艷騷金龜	Rhomborrhina splendida	昆蟲
隆凸棒杆藻	Rhopalodia gibba	藻類
肌狀棒杆藻	Rhopalodia musculus	藻類
臺灣藤漆	Rhus ambigua	被子植物
	Rhus ambigua	被子植物
鹽膚木	Rhus chinensis	被子植物
羅氏鹽膚木	Rhus chinensis roxburghiana	被子植物
	Rhus chinensis roxburghii	被子植物
木蠟樹	Rhus succedanea succedanea	被子植物
溪鱧	Rhyacichthys aspro	魚類
	Rhynchelytrum repens	被子植物
赭黃原喙螺羸	Rhynchium brunneum	昆蟲
尖突吻鱗	Rhynchopelates oxyrhynchus	魚類
小葉括根	Rhynchosia minima	被子植物
	Rhynchospora alba	被子植物
白穗刺子莞	Rhynchospora alba	被子植物
三儉草	Rhynchospora corymbosa	被子植物
馬來刺子莞	Rhynchospora malasica	被子植物
異色線柱苳苔	Rhynchotechum discolor	被子植物
	Rhyothemis regia	昆蟲
藍黑蜻蜓	Rhyothemis regia regia	昆蟲
賽琳蜻蜓	Rhyothemis severini	昆蟲
三角蜻蜓	Rhyothemis triangularis	昆蟲
	Rhyothemis variegata	昆蟲
	Rhyothemis variegata arria	昆蟲
彩裳蜻蜓	Rhyothemis variegata arria	昆蟲
條紋廣翅蠟蟬	Ricania simulans	昆蟲
擬鴨舌癢	Richardia scabra	被子植物

蓖麻	<i>Ricinus communis</i>	被子植物
	<i>Ricinus communis</i>	被子植物
白豆厚唇螺	<i>Ringiculina doliaris</i>	軟體動物
棕沙燕	<i>Riparia chinensis</i>	鳥類
	<i>Riparia chinensis</i>	鳥類
	<i>Riparia chinensis chinensis</i>	鳥類
	<i>Riparia riparia</i>	鳥類
條蜂緣蜻	<i>Riptortus linearis</i>	昆蟲
三趾鷗	<i>Rissa tridactyla</i>	鳥類
	<i>Rivina humilis</i>	被子植物
珊瑚珠	<i>Rivina humilis</i>	被子植物
萬年青	<i>Rohdea fargesii</i>	被子植物
廣東葶蘆	<i>Rorippa cantoniensis</i>	被子植物
小葶蘆	<i>Rorippa dubia</i>	被子植物
葶蘆	<i>Rorippa indica</i>	被子植物
光葉薔薇	<i>Rosa luciae</i>	被子植物
玫瑰	<i>Rosa rugosa</i>	被子植物
	<i>Rosa sambucina</i>	被子植物
小金櫻	<i>Rosa taiwanensis</i>	被子植物
	<i>Rostratula benghalensis</i>	鳥類
彩鷓	<i>Rostratula benghalensis</i>	鳥類
水豬母乳	<i>Rotala rotundifolia</i>	被子植物
羅氏草	<i>Rottboellia cochinchinensis</i>	被子植物
	<i>Rottboellia exaltata</i>	被子植物
大王椰子	<i>Roystonea regia</i>	被子植物
	<i>Rubia linii</i>	被子植物
	<i>Rubus corchorifolius</i>	被子植物
變葉懸鉤子	<i>Rubus corchorifolius</i>	被子植物
虎婆刺	<i>Rubus croceacanthus croceacanthus</i>	被子植物
	<i>Rubus formosensis</i>	被子植物
柳氏懸鉤子	<i>Rubus liui</i>	被子植物
紅梅消	<i>Rubus parvifolius</i>	被子植物
	<i>Rubus pectinellus</i>	被子植物
	<i>Rubus pyrifolius</i>	被子植物
刺莓	<i>Rubus rosifolius</i>	被子植物
紅腺懸鉤子	<i>Rubus sumatranus</i>	被子植物
斯氏懸鉤子	<i>Rubus swinhoei swinhoei</i>	被子植物

	<i>Rubus trianthus</i>	被子植物
菲律賓簾蛤	<i>Ruditapes philippinarum</i>	軟體動物
小眼花簾蛤	<i>Ruditapes variegata</i>	軟體動物
	<i>Ruellia brittoniana</i>	被子植物
塊根蘆荊草	<i>Ruellia tuberosa</i>	被子植物
酸模	<i>Rumex acetosa</i>	被子植物
皺葉酸模	<i>Rumex crispus</i>	被子植物
羊蹄	<i>Rumex crispus japonicus</i>	被子植物
	<i>Rumex japonica</i>	被子植物
連明子	<i>Rumex maritimus</i>	被子植物
小羊蹄	<i>Rumex nipponicus</i>	被子植物
白條鉅蟹蛛	<i>Runcinia affinis</i>	其他
流蘇菜	<i>Ruppia maritima</i>	被子植物
臺灣水鹿	<i>Rusa unicolor swinhoii</i>	哺乳類
	<i>Rusicada privata</i>	昆蟲
頂蓋螺	<i>Sabia conica</i>	軟體動物
	<i>Sabia swinhoei</i>	被子植物
秀貴甘蔗	<i>Saccharum officinarum</i>	被子植物
甘蔗	<i>Saccharum sinense</i>	被子植物
	<i>Saccharum spontaneum</i>	被子植物
甜根子草	<i>Saccharum spontaneum</i>	被子植物
囊穎草	<i>Sacciolepis indica</i>	被子植物
僧帽牡蠣	<i>Saccostrea cucullata</i>	軟體動物
黑齒牡蠣	<i>Saccostrea mordax</i>	軟體動物
雀梅藤	<i>Sageretia theezans theezans</i>	被子植物
瓜槌草	<i>Sagina japonica</i>	被子植物
慈姑	<i>Sagittaria sagittifolia</i>	被子植物
瀧巖兩棲螺	<i>Salinator takii</i>	軟體動物
水社柳	<i>Salix kusanoi</i>	被子植物
垂柳	<i>Salix pendulina</i>	被子植物
	<i>Salix warburgii</i>	被子植物
水柳	<i>Salix warburgii</i>	被子植物
臺灣紫花鼠尾草	<i>Salvia formosana</i>	被子植物
節毛鼠尾草	<i>Salvia plebeia</i>	被子植物
酒杯槐葉蘋	<i>Salvinia cucullata</i>	其他
人厭槐葉蘋	<i>Salvinia molesta</i>	其他
槐葉蘋	<i>Salvinia natans</i>	其他

雨豆樹	<i>Samanea saman</i>	被子植物
	<i>Samanea saman</i>	被子植物
	<i>Sambucus chinensis</i>	被子植物
冇骨消	<i>Sambucus chinensis</i>	被子植物
眉紋天蠶蛾	<i>Samia wangi</i>	昆蟲
西施舌	<i>Sanguinolaria diphos</i>	軟體動物
臺灣旭刺蛾	<i>Sansarea formosana</i>	昆蟲
虎尾蘭	<i>Sansevieria trifasciata</i>	被子植物
	<i>Sansevieria trifasciata</i>	被子植物
無患子	<i>Sapindus mukorossi</i>	被子植物
	<i>Sapindus mukorossii</i>	被子植物
日清晏蜓	<i>Sarasaeschna lienii</i>	昆蟲
源埡晏蜓	<i>Sarasaeschna pyanan</i>	昆蟲
	<i>Sarcopyramis napalensis bodinieri</i>	被子植物
	<i>Sarcopyramis napalensis delicata</i>	被子植物
東方肉穗野牡丹	<i>Sarcopyramis napalensis delicata</i>	被子植物
花蓮小沙丁魚	<i>Sardinella hualiensis</i>	魚類
黃小沙丁魚	<i>Sardinella lemuru</i>	魚類
黑尾小沙丁魚	<i>Sardinella melanura</i>	魚類
鹿尾菜	<i>Sargassum fusiforme</i>	藻類
銅藻	<i>Sargassum horneri</i>	藻類
鼠尾藻	<i>Sargassum thunbergii</i>	藻類
	<i>Sassafras randaiense</i>	被子植物
	<i>Saundersilarus saundersi</i>	鳥類
黑嘴鷗	<i>Saundersilarus saundersi</i>	鳥類
水冬哥	<i>Saurauia tristyla oldhamii</i>	被子植物
長體蛇鯔	<i>Saurida elongata</i>	魚類
細蛇鯔	<i>Saurida gracilis</i>	魚類
	<i>Saxicola maurus</i>	鳥類
草海桐	<i>Scaevola sericea</i>	被子植物
	<i>Scaevola taccada</i>	被子植物
林投蟹	<i>Scandarma lintou</i>	甲殼類
	<i>Scarites sulcatus sulcatus</i>	昆蟲
大青彈塗魚	<i>Scartelaos gigas</i>	魚類
青彈塗魚	<i>Scartelaos histophorus</i>	魚類
藍點鸚哥魚	<i>Scarus ghobban</i>	魚類
金錢魚	<i>Scatophagus argus</i>	魚類

	<i>Scatophagus argus</i>	魚類
	<i>Scenedesmus abundans</i>	藻類
	<i>Scenedesmus acuminatus</i>	藻類
	<i>Scenedesmus acutiformis</i>	藻類
	<i>Scenedesmus dimorphus</i>	藻類
	<i>Scenedesmus ecornis</i>	藻類
	<i>Scenedesmus javanensis</i>	藻類
	<i>Scenedesmus lefevrii lefevrii</i>	藻類
	<i>Scenedesmus longispina</i>	藻類
	<i>Scenedesmus ovalternus</i>	藻類
	<i>Scenedesmus quadricauda</i>	藻類
	<i>Scenedesmus tropicus</i>	藻類
鵝掌柴	<i>Schefflera octophylla</i>	被子植物
臺灣鵝掌柴	<i>Schefflera taiwaniana</i>	被子植物
港口木荷	<i>Schima superba kankaoensis</i>	被子植物
巴西胡椒木	<i>Schinus terebinthifolia</i>	被子植物
	<i>Schisandra arisanensis</i>	被子植物
莎勒竹	<i>Schizostachyum diffusum</i>	被子植物
頭烏線	<i>Schoeniparus brunneus</i>	鳥類
疏稈水毛花	<i>Schoenoplectiella multiseta</i>	被子植物
螢蘭	<i>Schoenoplectus juncooides</i>	被子植物
水毛花	<i>Schoenoplectus mucronatus robustus</i>	被子植物
蒲	<i>Schoenoplectus triqueter</i>	被子植物
莞	<i>Schoenoplectus validus</i>	被子植物
	<i>Schoepfia jasminodora</i>	被子植物
臺灣滑蜥	<i>Scincella formosensis</i>	爬蟲類
大莞草	<i>Scirpus ternatanus</i>	被子植物
光果珍珠茅	<i>Scleria radula</i>	被子植物
陸生珍珠茅	<i>Scleria terrestris</i>	被子植物
擬定經草	<i>Scleromitron brachypodum</i>	被子植物
山鷓	<i>Scolopax rusticola</i>	鳥類
	<i>Scolopendra subspinipes mutilans</i>	其他
烏面眶棘鱸	<i>Scolopsis affinis</i>	魚類
花腹鯖	<i>Scomber australasicus</i>	魚類
白腹鯖	<i>Scomber japonicus</i>	魚類
逆鈎鱈	<i>Scomberoides lysan</i>	魚類
	<i>Scomberoides lysan</i>	魚類

托爾逆鈎鱈	<i>Scomberoides tol</i>	魚類
野甘草	<i>Scopia dulcis</i>	被子植物
雙扇股窗蟹	<i>Scopimera bitympana</i>	甲殼類
中型股窗蟹	<i>Scopimera intermedia</i>	甲殼類
長趾股窗蟹	<i>Scopimera longidactyla</i>	甲殼類
毒擬鮎	<i>Scorpaenopsis diabolus</i>	魚類
高頭蝠	<i>Scotophilus kuhlii</i>	哺乳類
	<i>Scurrula liquidambaricolus</i>	被子植物
向天蓋	<i>Scutellaria barbata</i>	被子植物
布烈氏黃芩	<i>Scutellaria playfairi</i>	被子植物
攬綠青蟬	<i>Scylla olivacea</i>	甲殼類
擬深穴青蟬	<i>Scylla paramamosain</i>	甲殼類
鋸緣青蟬	<i>Scylla serrata</i>	甲殼類
	<i>Scylla serrata</i>	甲殼類
單管藻	<i>Scytosiphon lomentaria</i>	其他
石狗公	<i>Sebastes marmoratus</i>	魚類
佛手瓜	<i>Sechium edule</i>	被子植物
仰口鰻	<i>Secutor ruconius</i>	魚類
緣毛卷柏	<i>Selaginella ciliaris</i>	蕨類植物
全緣卷柏	<i>Selaginella delicatula</i>	蕨類植物
生根卷柏	<i>Selaginella doederleinii doederleinii</i>	蕨類植物
	<i>Selaginella doederleinii doederleinii</i>	蕨類植物
	<i>Selaginella involvens</i>	其他
玉山卷柏	<i>Selaginella labordei</i>	蕨類植物
異葉卷柏	<i>Selaginella moellendorffii</i>	蕨類植物
疏葉卷柏	<i>Selaginella remotifolia</i>	蕨類植物
	<i>Selenastrum gracile</i>	藻類
	<i>Selliguea lehmannii</i>	蕨類植物
	<i>Selliguea quasidivariata</i>	蕨類植物
臺東漆樹	<i>Semecarpus gigantifolius</i>	被子植物
川蟪	<i>Semisulcospira libertina</i>	軟體動物
	<i>Senecio scandens scandens</i>	被子植物
	<i>Senna alata</i>	被子植物
翼柄決明	<i>Senna alata</i>	被子植物
望江南	<i>Senna occidentalis</i>	被子植物
鐵刀木	<i>Senna siamea</i>	被子植物
決明	<i>Senna tora</i>	被子植物

燦蛺蝶	<i>Sephis chandra androdamas</i>	昆蟲
臺灣燦蛺蝶	<i>Sephis daimio</i>	昆蟲
尖烏賊	<i>Sepia aculeata</i>	軟體動物
真烏賊	<i>Sepia esculenta</i>	軟體動物
長形壁蜚螺	<i>Septaria lineata</i>	軟體動物
壁蜚螺	<i>Septaria porcellana</i>	軟體動物
孔雀殼菜蛤	<i>Septifer bilocularis</i>	軟體動物
姬蛤	<i>Septifer keenae</i>	軟體動物
紫孔雀殼菜蛤	<i>Septifer virgatus</i>	軟體動物
杜氏鰈	<i>Seriola dumerili</i>	魚類
	<i>Sermyla riquetii</i>	軟體動物
印痕仿相手蟹	<i>Sesarmops impressum</i>	甲殼類
中型仿相手蟹	<i>Sesarmops intermedium</i>	甲殼類
田菁	<i>Sesbania cannabina</i>	被子植物
	<i>Sesbania cannabina</i>	被子植物
印度田菁	<i>Sesbania sesban</i>	被子植物
臺灣瑟弄蝶	<i>Seseria formosana</i>	昆蟲
海馬齒	<i>Sesuvium portulacastrum</i>	被子植物
	<i>Sesuvium portulacastrum</i>	被子植物
褐毛狗尾草	<i>Setaria pallidifusca</i>	被子植物
棕葉狗尾草	<i>Setaria palmifolia</i>	被子植物
南非鴿草	<i>Setaria sphacelata</i>	被子植物
倒刺狗尾草	<i>Setaria verticillata</i>	被子植物
狗尾草	<i>Setaria viridis</i>	被子植物
烏柑仔	<i>Severinia buxifolia</i>	被子植物
森灰蝶	<i>Shijimia moorei taiwana</i>	昆蟲
倒卵葉裂緣花	<i>Shortia rotundifolia rotundifolia</i>	被子植物
	<i>Shortia rotundifolia subcordata</i>	被子植物
黑頭蛇	<i>Sibynophis chinensis</i>	爬蟲類
日本瓢鰭鰕虎	<i>Sicyopterus japonicus</i>	魚類
	<i>Sicyopterus japonicus</i>	魚類
兔頭瓢鰭鰕虎	<i>Sicyopterus lagocephalus</i>	魚類
細葉金午時花	<i>Sida acuta</i>	被子植物
圓葉金午時花	<i>Sida cordifolia</i>	被子植物
	<i>Sida rhombifolia</i>	被子植物
金午時花	<i>Sida rhombifolia</i>	被子植物
	<i>Sida rhombifolia rhombifolia</i>	被子植物

刺金午時花	<i>Sida spinosa</i>	被子植物
銀臭肚魚	<i>Siganus argenteus</i>	魚類
長鰭臭肚魚	<i>Siganus canaliculatus</i>	魚類
褐臭肚魚	<i>Siganus fuscescens</i>	魚類
星斑臭肚魚	<i>Siganus guttatus</i>	魚類
豨薟	<i>Sigesbeckia orientalis</i>	被子植物
星沙鯪	<i>Sillago aeolus</i>	魚類
亞洲沙鯪	<i>Sillago asiatica</i>	魚類
日本沙鯪	<i>Sillago japonica</i>	魚類
小鱗沙鯪	<i>Sillago parvisquamis</i>	魚類
多鱗沙鯪	<i>Sillago sihama</i>	魚類
	<i>Sillago sihama</i>	魚類
鯰	<i>Silurus asotus</i>	魚類
蓬萊辛裳蛾	<i>Sinarella formosensis</i>	昆蟲
大眼華編	<i>Sinibrama macrops</i>	魚類
細鉤春蜓	<i>Sinictinogomphus clavatus</i>	昆蟲
	<i>Sinictinogomphus clavatus</i>	昆蟲
臺灣矢竹	<i>Sinobambusa kunishii</i>	被子植物
南臺中華爬岩鰍	<i>Sinogastromyzon nantaiensis</i>	魚類
白腹游蛇	<i>Sinonatrix percarinata suriki</i>	爬蟲類
	<i>Sinosuthora webbiana</i>	鳥類
	<i>Sinosuthora webbiana</i>	鳥類
石田螺	<i>Sinotaia quadrata</i>	軟體動物
	<i>Sinotaia quadrata</i>	軟體動物
閃灰蝶	<i>Sinthusia chandrana kuyaniana</i>	昆蟲
日本松螺	<i>Siphonaria japonica</i>	軟體動物
花松螺	<i>Siphonaria laciniosa</i>	軟體動物
光裸方格星蟲	<i>Sipunculus nudus</i>	其他
庭菖蒲	<i>Sisyrinchium atlanticum</i>	被子植物
黃花庭石菖	<i>Sisyrinchium exile</i>	被子植物
茶腹鴉	<i>Sitta europaea sinensis</i>	鳥類
赤腹山雀	<i>Sittiparus castaneoventris</i>	鳥類
中肋骨條藻	<i>Skeletonema costatum</i>	藻類
	<i>Skimmia arisanensis</i>	被子植物
	<i>Skimmia japonica distincte-venulosa orthocla</i>	被子植物
深紅茵芋	<i>Skimmia japonica distincte-venulosa orthocla</i>	被子植物
猴歡喜	<i>Sloanea formosana</i>	被子植物

	<i>Smilax arisanensis</i>	被子植物
平柄菝葜	<i>Smilax bockii</i>	被子植物
假菝葜	<i>Smilax bracteata bracteata</i>	被子植物
糙莖菝葜	<i>Smilax bracteata verruculosa</i>	被子植物
菝葜	<i>Smilax china</i>	被子植物
	<i>Smilax china</i>	被子植物
宜蘭菝葜	<i>Smilax discotis</i>	被子植物
細葉菝葜	<i>Smilax elongatoumbellata</i>	被子植物
臺灣菝葜	<i>Smilax lanceifolia</i>	被子植物
糙莖菝葜	<i>Smilax odoratissima</i>	被子植物
來社土茯苓	<i>Smilax planipeduncula raishaensis</i>	被子植物
臺中假土茯苓	<i>Smilax seisuiensis</i>	被子植物
	<i>Smilax sieboldii</i>	被子植物
玉山菝葜	<i>Smilax vaginata</i>	被子植物
光果龍葵	<i>Solanum americanum</i>	被子植物
	<i>Solanum americanum</i>	被子植物
刺茄	<i>Solanum capsicoides</i>	被子植物
瑪瑙珠	<i>Solanum diphyllum</i>	被子植物
	<i>Solanum diphyllum</i>	被子植物
	<i>Solanum erianthum</i>	被子植物
山煙草	<i>Solanum erianthum</i>	被子植物
茄	<i>Solanum melongena</i>	被子植物
茄子	<i>Solanum melongena esculentum</i>	被子植物
	<i>Solanum nigrum</i>	被子植物
龍葵	<i>Solanum nigrum</i>	被子植物
珊瑚櫻	<i>Solanum pseudocapsicum</i>	被子植物
萬桃花水茄	<i>Solanum torvum</i>	被子植物
印度茄	<i>Solanum violaceum</i>	被子植物
	<i>Solanum violaceum</i>	被子植物
	<i>Solea ovata</i>	魚類
卵鰯	<i>Solea ovata</i>	魚類
竹蛭	<i>Solen strictus</i>	軟體動物
茅瓜	<i>Solena amplexicaulis</i>	被子植物
大管鞭蝦	<i>Solenocera melantho</i>	甲殼類
假吐金菊	<i>Soliva anthemifolia</i>	被子植物
翅果假吐金菊	<i>Soliva sessilis</i>	被子植物
	<i>Somatina plynusaria</i>	昆蟲

緣黃毒蛾	<i>Somena scintillans</i>	昆蟲
岔紋窗蛾	<i>Sonagara strigipennis</i>	昆蟲
苦苣菜	<i>Sonchus arvensis</i>	被子植物
	<i>Sonchus arvensis</i>	被子植物
鬼苦苣菜	<i>Sonchus asper</i>	被子植物
苦蕒菜	<i>Sonchus oleraceus</i>	被子植物
葦狀高粱	<i>Sorghum bicolor arundinaceum</i>	被子植物
高粱	<i>Sorghum bicolor bicolor</i>	被子植物
詹森草	<i>Sorghum halepense</i>	被子植物
擬高粱	<i>Sorghum propinquum</i>	被子植物
	<i>Spalgis epius dilama</i>	昆蟲
東亞黑三稜	<i>Sparganium fallax</i>	被子植物
	<i>Sparganium fallax</i>	被子植物
互花米草	<i>Spartina alterniflora</i>	被子植物
火焰木	<i>Spathodea campanulata</i>	被子植物
	<i>Spathodea campanulata</i>	被子植物
紫苞舌蘭	<i>Spathoglottis plicata</i>	被子植物
	<i>Spatula clypeata</i>	鳥類
	<i>Spatula querquedula</i>	鳥類
光葉鴨舌癩舅	<i>Spermacoce assurgens</i>	被子植物
闊葉鴨舌癩舅	<i>Spermacoce latifolia</i>	被子植物
桴蓋	<i>Sphaerocaryum malaccense</i>	被子植物
	<i>Sphaeropteris lepifera</i>	蕨類植物
澎湖菊	<i>Sphagneticola calendulacea</i>	被子植物
	<i>Sphagnum</i>	其他
狹葉泥炭苔	<i>Sphagnum cuspidatum</i>	其他
泥炭苔	<i>Sphagnum palustre</i>	其他
尖瓣花	<i>Sphenoclea zeylanica</i>	被子植物
股鱗蜓蜥	<i>Sphenomorphus incognitus</i>	爬蟲類
印度蜓蜥	<i>Sphenomorphus indicus</i>	爬蟲類
	<i>Sphenomorphus indicus</i>	爬蟲類
臺灣蜓蜥	<i>Sphenomorphus taiwanensis</i>	爬蟲類
黑毛泥蜂	<i>Sphex haemorrhoidalis</i>	昆蟲
尖鰭金梭魚	<i>Sphyraena acutipinnis</i>	魚類
巴拉金梭魚	<i>Sphyraena barracuda</i>	魚類
大眼金梭魚	<i>Sphyraena forsteri</i>	魚類
日本金梭魚	<i>Sphyraena japonica</i>	魚類

斑條金梭魚	<i>Sphyraena jello</i>	魚類
布氏金梭魚	<i>Sphyraena putnamae</i>	魚類
	<i>Spilornis cheela</i>	鳥類
	<i>Spilornis cheela</i>	鳥類
	<i>Spilornis cheela hoya</i>	鳥類
	<i>Spilosoma fumida</i>	昆蟲
蓬萊虎灰蝶	<i>Spindasis kuyaniana</i>	昆蟲
虎灰蝶	<i>Spindasis lohita formosana</i>	昆蟲
	<i>Spindasis syama</i>	昆蟲
何氏棘鯉	<i>Spinibarbus hollandi</i>	魚類
濱刺草	<i>Spinifex littoreus</i>	被子植物
黃雀	<i>Spinus spinus</i>	鳥類
緩草	<i>Spiranthes sinensis</i>	被子植物
水萍	<i>Spirodela polyrhiza</i>	被子植物
	<i>Spizixos semitorques</i>	鳥類
	<i>Spizixos semitorques</i>	鳥類
	<i>Spizixos semitorques cinereicapillus</i>	鳥類
灰椋鳥	<i>Spodiopsar cineraceus</i>	鳥類
絲光椋鳥	<i>Spodiopsar sericeus</i>	鳥類
	<i>Spodiopsar sericeus</i>	鳥類
斜紋夜盜蛾	<i>Spodoptera litura</i>	昆蟲
螟蛾	<i>Spoladea recurvalis</i>	昆蟲
	<i>Sporobolus indicus</i>	被子植物
雙蕊鼠尾粟	<i>Sporobolus indicus flaccidus</i>	被子植物
鼠尾粟	<i>Sporobolus indicus major</i>	被子植物
鹽地鼠尾粟	<i>Sporobolus virginicus</i>	被子植物
牙買加長穗木	<i>Stachytarpheta jamaicensis</i>	被子植物
長穗木	<i>Stachytarpheta urticaefolia</i>	被子植物
	<i>Stachytarpheta urticifolia</i>	被子植物
	<i>Stachyurus himalaicus</i>	被子植物
棕靜螳	<i>Statilia maculata</i>	昆蟲
	<i>Stauntonia obovatifoliola</i>	被子植物
紫花野木瓜	<i>Stauntonia purpurea</i>	被子植物
四角盤星藻	<i>Stauridium tetras</i>	藻類
紫心輻節藻	<i>Stauroneis phoenicenteron</i>	藻類
	<i>Stauroneis smithii</i>	藻類
	<i>Staurosirella pinnata</i>	藻類

	<i>Stellaria alsine</i>	被子植物
	<i>Stellaria aquatica</i>	被子植物
鵝兒腸	<i>Stellaria aquatica</i>	被子植物
輪葉孳生花	<i>Stemodia verticillata</i>	被子植物
	<i>Stenogobius genivittatus</i>	魚類
條紋狹鰕虎	<i>Stenogobius genivittatus</i>	魚類
錐蝨	<i>Stenomelania plicaria</i>	軟體動物
結節蝨	<i>Stenomelania tortuosa</i>	軟體動物
車鼓粟螺	<i>Stenothyra chilkaensis</i>	軟體動物
宮地氏粟螺	<i>Stenothyra edogawensis miyadai</i>	軟體動物
田邊粟螺	<i>Stenothyra edogawensis tanabensis</i>	軟體動物
臺灣粟螺	<i>Stenothyra formosana</i>	軟體動物
光滑粟螺	<i>Stenothyra glabra</i>	軟體動物
	<i>Stephania japonica</i>	被子植物
	<i>Stephania japonica japonica</i>	被子植物
千金藤	<i>Stephania japonica japonica</i>	被子植物
石蟾蜍	<i>Stephania tetrandra</i>	被子植物
絲背冠鱗單棘魷	<i>Stephanolepis cirrhifer</i>	魚類
掌葉蘋婆	<i>Sterculia foetida</i>	被子植物
蘋婆	<i>Sterculia nobilis</i>	被子植物
	<i>Sterna dougallii</i>	鳥類
	<i>Sterna dougallii</i>	鳥類
	<i>Sterna hirundo</i>	鳥類
	<i>Sterna hirundo longipennis</i>	鳥類
燕鷗(東北亞種)	<i>Sterna hirundo longipennis</i>	鳥類
	<i>Sterna sumatrana</i>	鳥類
蒼燕鷗	<i>Sterna sumatrana sumatrana</i>	鳥類
短突姬牙蟲	<i>Sternolophus inconspicuus</i>	昆蟲
姬牙蟲	<i>Sternolophus rufipes</i>	昆蟲
	<i>Sternula albifrons</i>	鳥類
小燕鷗	<i>Sternula albifrons</i>	鳥類
	<i>Sternula albifrons sinensis</i>	鳥類
箭環蝶	<i>Stichophthalma howqua formosana</i>	昆蟲
大萼旋花	<i>Stictocardia tiliifolia</i>	被子植物
	<i>Stilbum cyanurum</i>	昆蟲
印度側帶小公魚	<i>Stolephorus indicus</i>	魚類
天堂鳥蕉	<i>Strelitzia reginae</i>	被子植物

黃麗鳥蕉	<i>Strelitzia subulata</i>	被子植物
	<i>Streptopelia chinensis</i>	鳥類
	<i>Streptopelia chinensis chinensis</i>	鳥類
	<i>Streptopelia orientalis</i>	鳥類
	<i>Streptopelia orientalis</i>	鳥類
	<i>Streptopelia tranquebarica</i>	鳥類
	<i>Streptopelia tranquebarica</i>	鳥類
	<i>Streptopelia tranquebarica humilis</i>	鳥類
印度扭鞘藻	<i>Streptotheca indica</i>	藻類
褐林鴉	<i>Strix leptogrammica caligata</i>	鳥類
東方灰林鴉	<i>Strix nivicolum yamadae</i>	鳥類
	<i>Strobilanthes flexicaulis</i>	被子植物
	<i>Strobilanthes penstemonoides</i>	被子植物
	<i>Strobilanthes wallichii</i>	被子植物
家天牛	<i>Stromatium longicorne</i>	昆蟲
紅頸艷翅長迴木蟲	<i>Strongylium erythrocephalum</i>	昆蟲
尾斑圓尾鶴鱗	<i>Strongylura strongylura</i>	魚類
長鯨	<i>Strophidon sathete</i>	魚類
	<i>Sturnia malabarica</i>	鳥類
	<i>Sturnia malabarica nemoricola</i>	鳥類
栗尾棕鳥	<i>Sturnia malabarica nemoricola</i>	鳥類
灰背棕鳥	<i>Sturnia sinensis</i>	鳥類
	<i>Sturnia sinensis</i>	鳥類
	<i>Sturnus vulgaris</i>	鳥類
	<i>Styrax formosanus formosanus</i>	被子植物
烏皮九芎	<i>Styrax formosanus formosanus</i>	被子植物
紅皮	<i>Styrax suberifolius</i>	被子植物
裸花鹼蓬	<i>Suaeda maritima</i>	被子植物
黑星弄蝶	<i>Suastus gremius</i>	昆蟲
	<i>Suastus gremius</i>	昆蟲
	<i>Sula leucogaster</i>	鳥類
	<i>Sula leucogaster plotus</i>	鳥類
臭鼩	<i>Suncus murinus</i>	哺乳類
白樹仔	<i>Suregada aequorea</i>	被子植物
	<i>Surirella angustata</i>	藻類
	<i>Surirella capronii</i>	藻類
華壯雙菱藻	<i>Surirella fastuosa</i>	藻類

芽形雙菱藻	<i>Surirella gemma</i>	藻類
	<i>Surirella linearis</i>	藻類
	<i>Surirella robusta</i>	藻類
	<i>Surirella robusta splendida</i>	藻類
	<i>Surirella tenera</i>	藻類
臺灣野豬	<i>Sus scrofa taivanus</i>	哺乳類
黃羽鸚嘴	<i>Suthora verreauxi morrisoniana</i>	鳥類
大葉桃花心木	<i>Swietenia macrophylla</i>	被子植物
	<i>Swietenia macrophylla</i>	被子植物
	<i>Sylvirana guentheri</i>	兩生類
花豹盛蛺蝶	<i>Symbrenthia hypselis scatinia</i>	昆蟲
	<i>Symbrenthia lilaea formosanus</i>	昆蟲
散紋盛蛺蝶	<i>Symbrenthia lilaea formosanus</i>	昆蟲
長尾蜻蜓	<i>Sympetrum cordulegaster</i>	昆蟲
焰紅蜻蜓	<i>Sympetrum eroticum ardens</i>	昆蟲
紅脈蜻蜓	<i>Sympetrum fonscolombii</i>	昆蟲
黃基蜻蜓	<i>Sympetrum speciosum taiwanum</i>	昆蟲
	<i>Symplocos arisanensis</i>	被子植物
灰木	<i>Symplocos chinensis</i>	被子植物
臺灣灰木	<i>Symplocos formosana</i>	被子植物
	<i>Symplocos glauca</i>	被子植物
擬日本灰木	<i>Symplocos migoi</i>	被子植物
小葉白筆	<i>Symplocos modesta</i>	被子植物
	<i>Symplocos modesta</i>	被子植物
	<i>Symplocos morrisonicola</i>	被子植物
玉山灰木	<i>Symplocos morrisonicola</i>	被子植物
佐佐木氏灰木	<i>Symplocos sasakii</i>	被子植物
四川灰木	<i>Symplocos setchuensis</i>	被子植物
	<i>Symplocos stellaris</i>	被子植物
褐毛灰木	<i>Symplocos trichoclada</i>	被子植物
	<i>Synedra acus</i>	藻類
	<i>Synedra delicatissima</i>	藻類
	<i>Synedra spp.</i>	藻類
	<i>Synedra tabulata</i>	藻類
	<i>Synedra tabulata parva</i>	藻類
	<i>Synedra ulna</i>	藻類
金腰箭	<i>Synedrella nodiflora</i>	被子植物

合果芋	<i>Syngonium podophyllum</i>	被子植物
革狗母魚	<i>Synodus dermatogenys</i>	魚類
伊貝鹿蛾	<i>Syntomoides imaon</i>	昆蟲
青苔膀胱舟蛾	<i>Syntypistis cyanea cyanea</i>	昆蟲
黑長尾雉	<i>Syrmaticus mikado</i>	鳥類
熱帶崖地蛛	<i>Syrorisa mumfordi</i>	藻類
	<i>Systomus rubripinnis</i>	魚類
橘尾窄口鮠	<i>Systomus rubripinnis</i>	魚類
小葉赤楠	<i>Syzygium buxifolium</i>	被子植物
堇寶蓮	<i>Syzygium cumini</i>	被子植物
臺灣赤楠	<i>Syzygium formosanum</i>	被子植物
蒲桃	<i>Syzygium jambos</i>	被子植物
	<i>Syzygium jambos</i>	被子植物
高士佛赤楠	<i>Syzygium kusukusense</i>	被子植物
長紅木	<i>Syzygium myrtifolium</i>	被子植物
蓮霧	<i>Syzygium samarangense</i>	被子植物
黃金風鈴木	<i>Tabebuia chrysantha</i>	被子植物
	<i>Tabebuia chrysantha</i>	被子植物
	<i>Tabebuia pentaphylla</i>	被子植物
洋紅風鈴木	<i>Tabebuia pentaphylla</i>	被子植物
山馬茶	<i>Tabernaemontana pandacaqui</i>	被子植物
蘭嶼馬蹄花	<i>Tabernaemontana subglobosa</i>	被子植物
	<i>Tachybaptus ruficollis</i>	鳥類
	<i>Tachybaptus ruficollis poggei</i>	鳥類
小鸕鶿	<i>Tachybaptus ruficollis poggei</i>	鳥類
三棘鱸	<i>Tachypleus tridentatus</i>	其他
短臀瘋鱈	<i>Tachysurus brevianalis</i>	魚類
東亞游離尾蝠	<i>Tadarida insignis</i>	哺乳類
瀆鳧	<i>Tadorna ferruginea</i>	鳥類
花鳧	<i>Tadorna tadorna</i>	鳥類
	<i>Tadorna tadorna</i>	鳥類
鬚鰻鰕虎	<i>Taenioides cirratus</i>	魚類
蜘蛛蘭	<i>Taeniophyllum glandulosum</i>	被子植物
	<i>Taiwanella yanagiharai</i>	藻類
臺灣杉	<i>Taiwania cryptomerioides</i>	裸子植物
黑點多紀鮪	<i>Takifugu niphobles</i>	魚類
橫紋多紀鮪	<i>Takifugu oblongus</i>	魚類

斑點多紀魷	Takifugu poecilonotus	魚類
臺灣草蜥	Takydromus formosanus	爬蟲類
古氏草蜥	Takydromus kuehnei	爬蟲類
	Takydromus luyeanus	爬蟲類
鹿野草蜥	Takydromus luyeanus	爬蟲類
梭德氏草蜥	Takydromus sauteri	爬蟲類
蓬萊草蜥	Takydromus stejnegeri	爬蟲類
翠斑草蜥	Takydromus viridipunctatus	爬蟲類
土人參	Talinum paniculatum	被子植物
	Talitridae	甲殼類
無葉檉柳	Tamarix aphylla	被子植物
條紋松鼠	Tamiosops maritimus formosanus	哺乳類
臺灣石鮒	Tanakia himantegus	魚類
綠翅茶斑尺蛾	Tanaoctenia haliaria	昆蟲
西洋蒲公英	Taraxacum officinale	被子植物
	Tarbinskiellus portentosus	昆蟲
瘤蟻	Tarebia granifera	軟體動物
藍尾鴿	Tarsiger cyanurus cyanurus	鳥類
白眉林鴿	Tarsiger indicus formosanus	鳥類
栗背林鴿	Tarsiger johnstoniae	鳥類
落羽松	Taxodium distichum	裸子植物
黃鐘花	Tecoma stans	被子植物
血蚶	Tegillarca granosa	軟體動物
烏頭眉紋蟋蟀	Teleogryllus occipitalis	昆蟲
竹橙斑弄蝶	Telicota bambusae horisha	昆蟲
	Telicota bambusae horisha	昆蟲
熱帶橙斑弄蝶	Telicota colon hayashikeii	昆蟲
寬邊橙斑弄蝶	Telicota ohara formosana	昆蟲
	Telicota ohara formosana	昆蟲
	Teliphasa nubilosa	昆蟲
臺南搖蚊	Tendipus tainanus	昆蟲
結螺	Tenguella granulata	軟體動物
枯葉大刀螳	Tenodera aridifolia	昆蟲
細胸大刀螳	Tenodera superstitiosa	昆蟲
	Terapon jarbua	魚類
花身鰱	Terapon jarbua	魚類
條紋鰱	Terapon theraps	魚類

刻紋海蝨	<i>Terebralia sulcata</i>	軟體動物
欖仁	<i>Terminalia catappa</i>	被子植物
	<i>Terminalia catappa</i>	被子植物
	<i>Terminalia mantaly</i>	被子植物
小葉欖仁	<i>Terminalia mantaly</i>	被子植物
	<i>Termioptycha cornutitrifurca</i>	昆蟲
厚皮香	<i>Ternstroemia gymnanthera</i>	被子植物
	<i>Terpsiphone atrocaudata</i>	鳥類
荔枝椿象	<i>Tessaratomya papillosa</i>	昆蟲
盤鏡輪蟲	<i>Testudinella patina</i>	其他
賊仔樹	<i>Tetradium glabrifolium</i>	被子植物
	<i>Tetraedron muticum</i>	藻類
錫蘭長腳蛛	<i>Tetragnatha ceylonica</i>	其他
大長腳蛛	<i>Tetragnatha mandibulata</i>	其他
華麗長腳蛛	<i>Tetragnatha nitens</i>	其他
前齒長腳蛛	<i>Tetragnatha praedonia</i>	其他
綠鱗長腳蛛	<i>Tetragnatha squamata</i>	其他
番杏	<i>Tetragonia tetragonoides</i>	被子植物
隱錨紋蛾	<i>Tetragonus catamitus</i>	昆蟲
通脫木	<i>Tetrapanax papyriferus</i>	被子植物
三葉崖爬藤	<i>Tetrastigma formosanum</i>	被子植物
	<i>Tetrastigma formosanum</i>	被子植物
	<i>Tetrastigma umbellatum</i>	被子植物
臺灣崖爬藤	<i>Tetrastigma umbellatum</i>	被子植物
蚵岩螺	<i>Thais clavigera</i>	軟體動物
黃口岩螺	<i>Thais luteostoma</i>	軟體動物
鈍齒短槳蟹	<i>Thalamita crenata</i>	甲殼類
	<i>Thalamita crenata</i>	甲殼類
達氏短槳蟹	<i>Thalamita danae</i>	甲殼類
底棲短槳蟹	<i>Thalamita prymna</i>	甲殼類
雙額短槳蟹	<i>Thalamita sima</i>	甲殼類
小鳳頭燕鷗	<i>Thalasseus bengalensis torresii</i>	鳥類
	<i>Thalasseus bergii</i>	鳥類
	<i>Thalasseus bergii cristatus</i>	鳥類
鳳頭燕鷗	<i>Thalasseus bergii cristatus</i>	鳥類
	<i>Thalassionema frauenfeldii</i>	藻類
菱形海線藻	<i>Thalassionema nitzschioides</i>	藻類

	<i>Thalassiosira eccentrica</i>	藻類
	<i>Thalassiosira gravida</i>	藻類
	<i>Thalassiosira punctigera</i>	藻類
垂花水竹芋	<i>Thalia geniculata</i>	被子植物
短角單棘魷	<i>Thamnaconus modestus</i>	魚類
藍艷騷金龜	<i>Thaumastopeus shangaicus</i>	昆蟲
直翅斜紋天蛾	<i>Theretra latreillii lucasii</i>	昆蟲
雙線條紋天蛾	<i>Theretra oldenlandiae</i>	昆蟲
	<i>Thereuonema tuberculata</i>	其他
繖楊	<i>Thespesia populnea</i>	被子植物
細齒方胸蛛	<i>Thiania suboppressa</i>	其他
流紋蝮	<i>Thiara riqueti</i>	軟體動物
塔蝮	<i>Thiara scabra scabra</i>	軟體動物
串珠長足蛇	<i>Thinophilus insertus</i>	昆蟲
青牛膽	<i>Thladiantha nudiflora</i>	被子植物
斑花青牛膽	<i>Thladiantha punctata</i>	被子植物
	<i>Thladiantha punctata</i>	被子植物
	<i>Tholymis tillarga</i>	昆蟲
夜遊蜻蜓	<i>Tholymis tillarga</i>	昆蟲
三角蟹蛛	<i>Thomisus labefactus</i>	其他
	<i>Threskiornis aethiopicus</i>	鳥類
埃及聖鸚	<i>Threskiornis aethiopicus</i>	鳥類
芝蕪稜鯢	<i>Thryssa chefuensis</i>	魚類
漢氏稜鯢	<i>Thryssa hamiltonii</i>	魚類
	<i>Thryssa hamiltonii</i>	魚類
赤鼻稜鯢	<i>Thryssa kammalensis</i>	魚類
芻蕾草	<i>Thuarea involuta</i>	被子植物
側柏	<i>Thuja orientalis</i>	裸子植物
立鶴花	<i>Thunbergia erecta</i>	被子植物
大鄧伯花	<i>Thunbergia grandiflora</i>	被子植物
	<i>Thyas honesta</i>	昆蟲
庸肖金毛翅夜蛾	<i>Thyas junco</i>	昆蟲
尖身帶鰭	<i>Thyrsoitoides marleyi</i>	魚類
棕葉蘆	<i>Thysanolaena latifolia</i>	被子植物
吉利非鯽	<i>Tilapia zillii</i>	魚類
史氏褐線尺蛾	<i>Timandra stueningi</i>	昆蟲
白裳貓蛺蝶	<i>Timelaea albescens formosana</i>	昆蟲

南湖蠅蘭	<i>Tipularia odorata</i>	被子植物
淡紋青斑蝶	<i>Tirumala limniace limniace</i>	昆蟲
	<i>Tirumala limniace limniace</i>	昆蟲
淡紋青斑蝶菲律賓亞	<i>Tirumala limniace orestilla</i>	昆蟲
小紋青斑蝶	<i>Tirumala septentrionis</i>	昆蟲
	<i>Tithonia diversifolia</i>	被子植物
裂突鞘腹蛛	<i>Tmarus rimosus</i>	其他
臺灣虎斑蟹蛛	<i>Tmarus taiwanus</i>	其他
角眼切腹蟹	<i>Tmethypocoelis ceratophora</i>	甲殼類
	<i>Tochara creberrima</i>	昆蟲
飛龍掌血	<i>Toddalia asiatica</i>	被子植物
	<i>Toddalia asiatica</i>	被子植物
威氏尖頭脊唇蠟蟬	<i>Tonga westwoodi</i>	昆蟲
臺灣玄灰蝶	<i>Tongeia hainani</i>	昆蟲
	<i>Toona sinensis</i>	被子植物
香椿	<i>Toona sinensis</i>	被子植物
	<i>Torenia concolor</i>	被子植物
倒地蜈蚣	<i>Torenia concolor</i>	被子植物
	<i>Torenia crustacea</i>	被子植物
竊衣	<i>Torilis japonica</i>	被子植物
斷節莎	<i>Torulinium odoratum</i>	被子植物
多齒船型蝦	<i>Tozeuma lanceolatum</i>	甲殼類
青枯葉蛾	<i>Trabala vishnou guttata</i>	昆蟲
	<i>Trachelospermum asiaticum</i>	被子植物
	<i>Trachelospermum formosanum</i>	被子植物
絡石	<i>Trachelospermum jasminoides</i>	被子植物
紅耳龜	<i>Trachemys scripta elegans</i>	爬蟲類
	<i>Trachinotus baillonii</i>	魚類
布氏鰻鱈	<i>Trachinotus blochii</i>	魚類
日本竹筴魚	<i>Trachurus japonicus</i>	魚類
	<i>Tradescantia fluminensis</i>	被子植物
紫葉水竹草	<i>Tradescantia fluminensis</i>	被子植物
蚌蘭	<i>Tradescantia spathacea</i>	被子植物
	<i>Tramea transmarina euryale</i>	昆蟲
海霸蜻蜓微斑亞種	<i>Tramea transmarina euryale</i>	昆蟲
大華蜻蜓	<i>Tramea virginia</i>	昆蟲
	<i>Tramea virginia</i>	昆蟲

缺口姬尺蛾	<i>Traminda aventiaria</i>	昆蟲
菱	<i>Trapa bispinosa iinumae</i>	被子植物
鬼菱	<i>Trapa maximowiczii</i>	被子植物
四角菱	<i>Trapa quadrispinosa</i>	被子植物
紫斑船蛤	<i>Trapezium liratum</i>	軟體動物
無光船蛤	<i>Trapezium sublaevigatum</i>	軟體動物
林蝗	<i>Traulia ornata ornata</i>	昆蟲
	<i>Trema orientalis</i>	被子植物
山黃麻	<i>Trema orientalis</i>	被子植物
山油麻	<i>Trema tomentosa</i>	被子植物
	<i>Treron formosae</i>	鳥類
	<i>Treron sieboldii</i>	鳥類
	<i>Treron sieboldii</i>	鳥類
	<i>Triacanthus biaculeatus</i>	魚類
	<i>Triacanthus biaculeatus</i>	魚類
雙棘三棘魨	<i>Triadica cochinchinensis</i>	被子植物
白柏	<i>Triadica sebifera</i>	被子植物
烏柏	<i>Triadica sebifera</i>	被子植物
	<i>Trianthes portulacastrum</i>	被子植物
	<i>Trianthes portulacastrum</i>	被子植物
假海馬齒	<i>Tribulus cistoides</i>	被子植物
	<i>Tribulus terrestris</i>	被子植物
蒺藜	<i>Triceratium reticulum</i>	藻類
網紋三角藻	<i>Trichiurus lepturus</i>	魚類
白帶魚	<i>Trichodesma calycosum</i>	被子植物
假酸漿	<i>Trichodesma calycosum</i>	被子植物
	<i>Trichophorum subcapitatum</i>	被子植物
玉山針蘭	<i>Trichopodus trichopterus</i>	魚類
絲鰭毛足鬥魚	<i>Trichopodus trichopterus</i>	魚類
	<i>Tridax procumbens</i>	被子植物
	<i>Tridax procumbens</i>	被子植物
長柄菊	<i>Tridentiger bifasciatus</i>	魚類
雙帶縞鰕虎	<i>Tridentiger nudicervicus</i>	魚類
裸頸縞鰕虎	<i>Tridentiger obscurus</i>	魚類
暗縞鰕虎	<i>Tridentiger trigonocephalus</i>	魚類
紋縞鰕虎	<i>Trifolium dubium</i>	被子植物
黃菽草	<i>Trifolium repens</i>	被子植物
菽草		

黑脛草蟋蟀	Trigonidium cicindeloides	昆蟲
	Trigonodes hyppasia	昆蟲
臺北附地草	Trigonotis formosana elevatovenosa	被子植物
	Trigonotoma lewisii	昆蟲
三角斑褐蠶蛾	Trilocha varians	昆蟲
疣蝗	Trilophidia japonica	昆蟲
	Trimeresurus stejnegeri	爬蟲類
赤尾青竹絲	Trimeresurus stejnegeri	爬蟲類
	Tringa brevipes	鳥類
黃足鶺鴒	Tringa brevipes	鳥類
	Tringa erythropus	鳥類
鶴鶺鴒	Tringa erythropus	鳥類
鷹斑鶺鴒	Tringa glareola	鳥類
	Tringa glareola	鳥類
諾氏鶺鴒	Tringa guttifer	鳥類
美洲黃足鶺鴒	Tringa incana	鳥類
	Tringa nebularia	鳥類
青足鶺鴒	Tringa nebularia	鳥類
白腰草鶺鴒	Tringa ochropus	鳥類
小青足鶺鴒	Tringa stagnatilis	鳥類
	Tringa stagnatilis	鳥類
	Tringa totanus	鳥類
赤足鶺鴒(東北亞種)	Tringa totanus terrignotae	鳥類
	Tringa totanus ussuriensis	鳥類
赤足鶺鴒(西伯利亞亞種)	Tringa totanus ussuriensis	鳥類
玉山肺形草	Tripterospermum lanceolatum	被子植物
	Tripterospermum luzonense	被子植物
半扭魁蛤	Trisidos semitorta	軟體動物
紫紅蜻蜓	Trithemis aurora	昆蟲
	Trithemis aurora	昆蟲
	Trithemis festiva	昆蟲
樂仙蜻蜓	Trithemis festiva	昆蟲
褐斑白蠶蛾	Triuncina brunnea	昆蟲
臺灣噪眉	Trochalopteron morrisonianum	鳥類
	Trochodendron aralioides	被子植物
昆欄樹	Trochodendron aralioides	被子植物
金裳鳳蝶	Troides aeacus formosanus	昆蟲

細龍骨藻	<i>Tropidoneis pusilla</i>	藻類
卵形褶盤藻	<i>Tryblioptychus cocconeiformis</i>	藻類
臺灣鐵杉	<i>Tsuga chinensis formosana</i>	裸子植物
	<i>Tsuga chinensis formosana</i>	裸子植物
	<i>Tubuca arcuata</i>	甲殼類
弧邊管招潮蟹	<i>Tubuca arcuata</i>	甲殼類
窄管招潮蟹	<i>Tubuca coarctata</i>	甲殼類
屠氏管招潮蟹	<i>Tubuca dussumieri</i>	甲殼類
	<i>Turdus chrysolaus</i>	鳥類
	<i>Turdus chrysolaus</i>	鳥類
	<i>Turdus chrysolaus chrysolaus</i>	鳥類
斑點鶇	<i>Turdus eunomus</i>	鳥類
	<i>Turdus mandarinus</i>	鳥類
中國黑鶇	<i>Turdus mandarinus mandarinus</i>	鳥類
白眉鶇	<i>Turdus obscurus</i>	鳥類
白腹鶇	<i>Turdus pallidus</i>	鳥類
	<i>Turdus pallidus</i>	鳥類
	<i>Turnix suscitator</i>	鳥類
	<i>Turnix suscitator</i>	鳥類
	<i>Turpinia formosana</i>	被子植物
三葉山香圓	<i>Turpinia ternata</i>	被子植物
粒塔螺	<i>Turridrupa jubata</i>	軟體動物
鷓鴣	<i>Tylophora ovata</i>	被子植物
水燭	<i>Typha angustifolia</i>	被子植物
香蒲	<i>Typha orientalis</i>	被子植物
土半夏	<i>Typhonium blumei</i>	被子植物
十字盾鞭蠍	<i>Typopeltis crucifer</i>	其他
臺灣模裂蟲	<i>Typosyllis taiwanensis</i>	環節動物
薑弄蝶	<i>Udaspes folus</i>	昆蟲
	<i>Udaspes folus</i>	昆蟲
榔榆	<i>Ulmus parvifolia</i>	被子植物
	<i>Ulmus uyematsui</i>	被子植物
條浒苔	<i>Ulva clathrata</i>	藻類
腸石髮	<i>Ulva intestinalis</i>	藻類
石蓴	<i>Ulva lactuca</i>	藻類
多育石蓴	<i>Ulva prolifera</i>	藻類
彩虹虫昌螺	<i>Umbonium vestiarium</i>	軟體動物

石蚌	<i>Unio douglasiae taiwanicus</i>	軟體動物
日本緋鯉	<i>Upeneus japonicus</i>	魚類
黑斑緋鯉	<i>Upeneus tragula</i>	魚類
	<i>Upupa epops</i>	鳥類
	<i>Upupa epops saturata</i>	鳥類
兔尾草	<i>Uraria crinita</i>	被子植物
酸藤	<i>Urceola rosea</i>	被子植物
	<i>Urena lobata</i>	被子植物
野棉花	<i>Urena lobata</i>	被子植物
臺灣藍鵲	<i>Urocissa caerulea</i>	鳥類
	<i>Urocissa caerulea</i>	鳥類
	<i>Urosphena squameiceps</i>	鳥類
短尾鶯	<i>Urosphena squameiceps</i>	鳥類
	<i>Urothemis signata</i>	昆蟲
	<i>Urothemis signata yiei</i>	昆蟲
褐基蜻蜓	<i>Urothemis signata yiei</i>	昆蟲
臺灣黑熊	<i>Ursus thibetanus formosanus</i>	哺乳類
南方狸藻	<i>Utricularia australis</i>	被子植物
絲葉狸藻	<i>Utricularia gibba</i>	被子植物
	<i>Vaccinium bracteatum</i>	被子植物
	<i>Vaccinium dunalianum caudatifolium</i>	被子植物
	<i>Vaccinium emarginatum</i>	被子植物
凹葉越橘	<i>Vaccinium emarginatum</i>	被子植物
毛蕊花	<i>Vaccinium japonicum lasiostemon</i>	被子植物
	<i>Vaccinium randaiense</i>	被子植物
	<i>Vaccinium wrightii wrightii</i>	被子植物
美洲苦草	<i>Vallisneria americana</i>	被子植物
跳鴿	<i>Vanellus cinereus</i>	鳥類
小瓣鴿	<i>Vanellus vanellus</i>	鳥類
	<i>Vanellus vanellus</i>	鳥類
	<i>Vanessa indica</i>	昆蟲
大紅蛺蝶	<i>Vanessa indica</i>	昆蟲
字紋弓蟹	<i>Varuna litterata</i>	甲殼類
	<i>Varuna litterata</i>	甲殼類
翼核木	<i>Ventilago elegans</i>	被子植物
狹葉馬鞭草	<i>Verbena brasiliensis</i>	被子植物
凌亂馬鞭草	<i>Verbena incompta</i>	被子植物

油桐	<i>Vernicia fordii</i>	被子植物
千年桐	<i>Vernicia montana</i>	被子植物
扁桃斑鳩菊	<i>Vernonia amygdalina</i>	被子植物
	<i>Vernonia cinerea</i>	被子植物
	<i>Vernonia cinerea cinerea</i>	被子植物
一枝香	<i>Vernonia cinerea cinerea</i>	被子植物
小花斑鳩菊	<i>Vernonia cinerea parviflora</i>	被子植物
毛蟲婆婆納	<i>Veronica peregrina</i>	被子植物
水苦蕒	<i>Veronica undulata</i>	被子植物
黃腰虎頭蜂	<i>Vespa affinis</i>	昆蟲
黑腹虎頭蜂	<i>Vespa basalis</i>	昆蟲
姬虎頭蜂	<i>Vespa ducalis</i>	昆蟲
中華大虎頭蜂	<i>Vespa mandarinia</i>	昆蟲
	<i>Viburnum foetidum rectangulatum</i>	被子植物
珊瑚樹	<i>Viburnum odoratissimum</i>	被子植物
	<i>Viburnum plicatum formosanum</i>	被子植物
假繡球	<i>Viburnum sympodiale</i>	被子植物
	<i>Viburnum urceolatum</i>	被子植物
	<i>Vigna luteola</i>	被子植物
長葉豇豆	<i>Vigna luteola</i>	被子植物
濱豇豆	<i>Vigna marina</i>	被子植物
	<i>Vigna marina</i>	被子植物
小豇豆	<i>Vigna minima</i>	被子植物
曲毛豇豆	<i>Vigna reflexopilosa</i>	被子植物
	<i>Vigna reflexopilosa</i>	被子植物
赤小豆	<i>Vigna umbellata</i>	被子植物
	<i>Vignadula atrata</i>	軟體動物
日日春	<i>Vinca rosea</i>	被子植物
	<i>Viola adenothrix adenothrix</i>	被子植物
如意草	<i>Viola arcuata</i>	被子植物
臺灣堇菜	<i>Viola formosana</i>	被子植物
	<i>Viola formosana stenopetala</i>	被子植物
小堇菜	<i>Viola inconspicua nagasakiensis</i>	被子植物
黃荊	<i>Vitex negundo</i>	被子植物
	<i>Vitex negundo</i>	被子植物
山埔姜	<i>Vitex quinata</i>	被子植物
海埔姜	<i>Vitex rotundifolia</i>	被子植物

	<i>Vitex rotundifolia</i>	被子植物
書帶蕨	<i>Vittaria flexuosa</i>	其他
麝香貓	<i>Viverricula indica taivana</i>	哺乳類
草梧桐	<i>Waltheria americana</i>	被子植物
	<i>Waltheria americana</i>	被子植物
華盛頓椰子	<i>Washingtonia filifera</i>	被子植物
	<i>Wedelia biflora</i>	被子植物
天蓬草舅	<i>Wedelia prostrata prostrata</i>	被子植物
南美蟛蜞菊	<i>Wedelia trilobata</i>	被子植物
	<i>Wedelia trilobata</i>	被子植物
水金京	<i>Wendlandia formosana</i>	被子植物
水錦樹	<i>Wendlandia uvariifolia</i>	被子植物
南嶺蕘花	<i>Wikstroemia indica</i>	被子植物
無根萍	<i>Wolffia globosa</i>	被子植物
雙花蟛蜞菊	<i>Wollastonia biflora biflora</i>	被子植物
刮紋玉臂尺蛾	<i>Xandrames latiferaria curvistriga</i>	昆蟲
蒼耳	<i>Xanthium strumarium</i>	被子植物
千年芋	<i>Xanthosoma sagittifolium</i>	被子植物
	<i>Xanthosoma sagittifolium</i>	被子植物
紫柄千年芋	<i>Xanthosoma violaceum</i>	被子植物
短角外斑腿蝗	<i>Xenocatantops brachycerus</i>	昆蟲
草花蛇	<i>Xenochrophis flavipunctatus</i>	爬蟲類
雲斑金蟋	<i>Xenogryllus marmoratus</i>	昆蟲
斧形殼菜蛤	<i>Xenostrobus securis</i>	軟體動物
	<i>Xenostrobus securis</i>	軟體動物
	<i>Xenus cinereus</i>	鳥類
反嘴鷗	<i>Xenus cinereus</i>	鳥類
有田氏截角尺蛾	<i>Xerodes albonotaria aritai</i>	昆蟲
臺灣早招潮	<i>Xeruca formosensis</i>	甲殼類
花斑劍尾魚	<i>Xiphophorus maculatus</i>	魚類
紅胸木蜂	<i>Xylocopa ruficeps</i>	昆蟲
銅翼皆木蜂	<i>Xylocopa tranquebarorum</i>	昆蟲
桃園草	<i>Xyris formosana</i>	被子植物
黃帶隱蛺蝶	<i>Yoma sabina podium</i>	昆蟲
雲斑裸頰鰕虎	<i>Yongeichthys nebulosus</i>	魚類
	<i>Youngia japonica</i>	被子植物
	<i>Youngia japonica japonica</i>	被子植物

黃鶴菜	<i>Youngia japonica japonica</i>	被子植物
白帶波眼蝶	<i>Ypthima akragas</i>	昆蟲
	<i>Ypthima atra taiwana</i>	昆蟲
	<i>Ypthima baldus zodina</i>	昆蟲
小波眼蝶	<i>Ypthima baldus zodina</i>	昆蟲
江崎波眼蝶	<i>Ypthima esakii</i>	昆蟲
	<i>Ypthima esakii wangi</i>	昆蟲
寶島波眼蝶	<i>Ypthima formosana</i>	昆蟲
	<i>Ypthima multistriata</i>	昆蟲
密紋波眼蝶	<i>Ypthima multistriata</i>	昆蟲
達邦波眼蝶	<i>Ypthima tappana</i>	昆蟲
金棒蘭	<i>Yucca aloifolia</i>	被子植物
	<i>Yucca gloriosa</i>	被子植物
冠羽畫眉	<i>Yuhina brunneiceps</i>	鳥類
	<i>Yungipicus canicapillus</i>	鳥類
	<i>Yungipicus canicapillus kaleensis</i>	鳥類
玉山箭竹	<i>Yushania niitakayamensis</i>	被子植物
平頷鱨	<i>Zacco platypus</i>	魚類
美鐵芋	<i>Zamioculcas zamiifolia</i>	被子植物
食茱萸	<i>Zanthoxylum ailanthoides ailanthoides</i>	被子植物
雙面刺	<i>Zanthoxylum nitidum</i>	被子植物
	<i>Zanthoxylum scandens</i>	被子植物
	<i>Zanthoxylum schinifolium</i>	被子植物
過山刀	<i>Zaocys dhumnades</i>	爬蟲類
	<i>Zapornia fusca</i>	鳥類
	<i>Zapornia fusca</i>	鳥類
	<i>Zapornia fusca erythrothorax</i>	鳥類
小秧雞	<i>Zapornia pusilla</i>	鳥類
玉蜀黍	<i>Zea mays</i>	被子植物
甜玉米	<i>Zea mays rugosa</i>	被子植物
	<i>Zehneria mucronata</i>	被子植物
黑果馬廔兒	<i>Zehneria mucronata</i>	被子植物
檫	<i>Zelkova serrata</i>	被子植物
蔥蘭	<i>Zephyranthes candida</i>	被子植物
臺灣線柱蘭	<i>Zeuxine nervosa</i>	被子植物
粗肋織紋螺	<i>Zeuxis exilis</i>	軟體動物
尖頭織紋螺	<i>Zeuxis margaritiferus</i>	軟體動物

細雕織紋螺	<i>Zeuxis siquijorensis</i>	軟體動物
	<i>Zhangixalus moltrechti</i>	兩生類
三奈	<i>Zingiber kawagooi</i>	被子植物
薑花	<i>Zingiber zerumbet</i>	被子植物
菰	<i>Zizania latifolia</i>	被子植物
	<i>Zizania latifolia</i>	被子植物
寬藍灰蝶	<i>Zizeeria karsandra</i>	昆蟲
	<i>Zizeeria maha</i>	昆蟲
藍灰蝶	<i>Zizeeria maha maha</i>	昆蟲
	<i>Zizeeria maha okinawana</i>	昆蟲
藍灰蝶	<i>Zizeeria maha okinawana</i>	昆蟲
折列藍灰蝶	<i>Zizina otis otis</i>	昆蟲
	<i>Zizina otis riukuensis</i>	昆蟲
折列藍灰蝶	<i>Zizina otis riukuensis</i>	昆蟲
無刺棗	<i>Ziziphus jujuba inermis</i>	被子植物
	<i>Zizula hylax</i>	昆蟲
迷你藍灰蝶	<i>Zizula hylax</i>	昆蟲
白氏地鸚(指名亞種)	<i>Zoothera aurea aurea</i>	鳥類
	<i>Zoothera dauma</i>	鳥類
	<i>Zoothera dauma</i>	鳥類
	<i>Zosterops japonicus</i>	鳥類
	<i>Zosterops japonicus</i>	鳥類
日菲繡眼	<i>Zosterops japonicus japonicus</i>	鳥類
	<i>Zosterops simplex</i>	鳥類
	<i>Zosterops simplex simplex</i>	鳥類
	<i>Zoysia matrella</i>	被子植物
馬尼拉芝	<i>Zoysia matrella</i>	被子植物
高麗芝	<i>Zoysia pacifica</i>	被子植物
中華結縷草	<i>Zoysia sinica</i>	被子植物
灰影蜻蜓	<i>Zyxomma obtusum</i>	昆蟲
纖腰蜻蜓	<i>Zyxomma petiolatum</i>	昆蟲
	<i>Zyxomma petiolatum</i>	昆蟲

附錄四、地籍清冊

縣市	鄉鎮市區	地段	地號	功能分區	所有權人	管理單位	範圍涉及
臺東縣	卑南鄉	喀達段	61	核心保育區	中華民國	農業部林業及自然保育署	部分
臺東縣	卑南鄉	喀達段	64	核心保育區	中華民國	農業部林業及自然保育署	部分
臺東縣	卑南鄉	喀達段	65	核心保育區	中華民國	農業部林業及自然保育署	全部
臺東縣	卑南鄉	喀達段	66	核心保育區	中華民國	農業部林業及自然保育署	全部
臺東縣	卑南鄉	喀達段	67	核心保育區	中華民國	農業部林業及自然保育署	部分

資料來源：本計畫彙整

*地籍資料更新截至 112 年 05 月 04 日。

附錄五、民眾意見徵詢意見

檔 號：
保存年限：

行政院農業委員會林務局臺東林區管理處 函

地址：臺東縣臺東市廣東路297號
承辦人：李宜明
電話：089-324121分機710
傳真：089-318061

受文者：國立屏東科技大學 王志強教授

發文日期：中華民國112年5月2日
發文字號：東育字第1127104233號
類別：普通件
密等及解密條件或保密期限：
附件：

主旨：為臺東縣議會覆本處有關營建署城鄉發展分署委託之「小鬼湖重要濕地（國家級）保育利用計畫第一次通盤檢討」是否有民眾陳情意見案，請查照。

說明：

- 一、依據臺東縣議會112年4月28日東議二十議字第1120000881號函辦理。
- 二、經議會表示尚無民眾陳情意見，爰請貴校承攬本處[委託撰寫小鬼湖(國家級)重要濕地第一次通盤檢討草案]團隊將本案存參附於草案作為附件。

正本：國立屏東科技大學 王志強教授

副本：電 2983609492 文
交 換 章

本案依分層負責規定授權單位主管（主任）決行

國立屏東科技大學



1120007247 112/05/02

檔 號：
保存年限：

臺東縣政府 函

地址：950臺東市中山路二七六號
承辦人：技佐 黃稚翔
電話：089-326141#321
電子信箱：el4019@taitung.gov.tw

受文者：行政院農業委員會林務局臺東林區管理處

發文日期：中華民國112年4月21日
發文字號：府建城字第1120077820號
速別：普通件
密等及解密條件或保密期限：
附件：

主旨：有關「小鬼湖重要濕地(國家級)保育利用計畫」第一次通盤檢討公開徵求意見一案，本府無修正意見，復請查照。

說明：復貴處112年4月14日東育字第1127340322號函。

正本：行政院農業委員會林務局臺東林區管理處

副本：本府建設處城鄉環境工程科



檔 號：
保存年限：

臺東縣議會 函

地址：950台東市中興路二段727號
承辦人：佐理員 張慧玲
電話：089-227119*190
電子信箱：tcca048@taitungcc.gov.tw

受文者：行政院農業委員會林務局臺東林區管理處

發文日期：中華民國112年4月28日
發文字號：東議二十議字第1120000881號
速別：普通件
密等及解密條件或保密期限：
附件：

主旨：有關貴處代辦營建署城鄉發展分署委託之「小鬼湖重要濕地（國家級）保育利用計畫第一次通盤檢討」乙案，本會尚無民眾陳情意見，請查照。

說明：依據貴處112年4月14日 東育字第1127340322號函辦理。

正本：行政院農業委員會林務局臺東林區管理處
副本：本會議事組



保存年限：

原住民族委員會 函

地址：24220新北市新莊區中平路439號北棟14樓

聯絡人：科員廖一信

聯絡電話：02-89953310

傳真電話：02-85211790

電子郵件：kobagin2005@cip.gov.tw

受文者：行政院農業委員會林務局臺東林區管理處

發文日期：中華民國112年5月8日

發文字號：原民土字第1120022830號

速別：普通件

密等及解密條件或保密期限：

附件：

主旨：貴處代辦內政部營建署城鄉發展分署委託之[小鬼湖重要濕地(國家級)保育利用計畫第一次通盤檢討]，公開徵求意見一案，本會意見詳如說明，請查照。

說明：

- 一、復貴處112年4月14日東育字第1127340322號函。
- 二、旨案計畫書，經本會檢視意見如下：有關捌、課題與對策之課題二：如何兼顧生態環境及原住民文化傳說一節（計畫書第28頁），對策提及進行小鬼湖重要濕地（國家級）原住民族傳統文化與古跡所在遺址研究，惟未見計畫書詳述目前辦理情形，建請補充說明。

正本：行政院農業委員會林務局臺東林區管理處

副本：本會綜合規劃處、本會教育文化處、本會經濟發展處、本會公共建設處、本會土地管理處



附件一 相關單位函覆意見一覽表

本次檢討已於 112 年 4 月 14 日由行政院農業委員會林務局臺東林區管理處東育字第 1127340322 號函發文徵詢相關單位意見，各單位函覆意見及處理情形如下表。」，以表格呈現回覆內容，無須檢附公文。

編號	單位(日期及文號)	於本濕地投入資源或相關計畫	近年執行情形	本次檢討辦理情形
1	臺東縣政府；日期：112年4月21日；文號：府建城字第1120077820號	有關[委託撰寫小鬼湖(國家級)重要濕地第一次通盤檢討草案]本府無修正意見。	無	無
2	臺東縣議會；日期：112年5月2日；文號：東育字第1127104233號	經議會表示尚無民眾陳情意見，爰請貴校承攬本處[委託撰寫小鬼湖(國家級)重要濕地第一次通盤檢討草案]團隊將本案存參附於草案作為附件。	無	無
3	原住民族委員會；日期：112年5月8日；文號：原民土字第1120022830號	小鬼湖重要濕地(國家級)保育利用計畫第一次通盤檢討計畫經本會檢視意見如下：有關捌、課題與對策之課題二：如何兼顧生態環境及原住民族文化傳說一節(計畫書第28頁)，對策提及進行小鬼湖重要濕地(國家級)原住民族傳統文化與古跡所在遺址研究，惟未見計畫書詳述目前辦理情形，建請補充說明。	無	另根據近年經營管理計畫及相關研究分析資料，調整為新課題及對策。

參考資料

- 山地農牧局 (1989)。花蓮縣、臺東縣山坡地土壤調查報告。241 頁。
- 王志強 (2016)。小鬼湖重要濕地(國家級)保育利用計畫。內政部。95 頁。
- 王志強 (2019)。小鬼湖重要濕地(國家級)生態環境監測調查計畫。林務局臺東林區管理處。134 頁。
- 王志強 (2021)。109-110 年度小鬼湖重要濕地(國家級)基礎調查。林務局臺東林區管理處。168 頁。
- 王志強、江友中、林政道、張和明、許再文、曾彥學、劉以誠、劉和義、謝宗欣、鍾國芳(主編)(2017)。2017 臺灣維管束植物紅皮書名錄。臺灣植物紅皮書編輯委員會。94 頁。
- 王志強、歐辰雄、呂金誠、葉慶龍、邱清安、范貴珠、錢亦新，(2014)。雙鬼湖野生動物重要棲息環境植相與植群之研究。中華林學季刊 47(1)，27-36。
- 王震哲、邱文良、張和明、許再文、郭長生、彭鏡毅、楊國禎、劉和義、謝長富(2012)。臺灣維管束植物紅皮書初評名錄。行政院農業委員會特有生物研究保育中心。94 頁。
- 林務局 (1994)。國有林野生動物重要棲息環境。臺灣省林務局編印。100 頁。
- 郭文鑠 (1978)。臺灣農業氣候區域研究。中央氣象局編印。170 頁。
- 葉慶龍、范貴珠 (1997)。雙鬼湖野生動物重要棲息環境(臺東林管處轄區)之植群生態研究。林務局保育研究系列 85-02 號。80 頁。
- 裴家騏、孫元勳 (1998)。雙鬼湖自然保護區(臺東林管處轄區)動物相調查研究(一)。林務局保育研究系列 86-1 號。37 頁。
- 裴家騏、孫元勳 (1999)。雙鬼湖自然保護區(臺東林管處轄區)動物相調查研究(二)。林務局保育研究系列 87-1 號。77 頁。
- 歐辰雄、呂金誠、王志強、張美瓊、邱清安、曾喜育 (1994)。雙鬼湖野生動物重要棲息環境植群生態調查。林務局保育研究系列 83-15 號。107 頁。
- 戴永禎 (1996)。小鬼湖鯉魚族群生態之研究。林務局保育研究系列 84-09 號。60 頁。

交通部中央氣象署，<https://www.cwa.gov.tw/V8/C>(2013 年 8 月起)

卑南鄉公所網站 <http://www.beinan.gov.tw/>

屏東縣內埔戶政事務所，屏東縣霧台鄉人口統計。檢自
<https://www.pthg.gov.tw/neipu-house/Default.aspx> (2023 年 5 月 4 日)。

臺東縣戶政事務所生活服務網，臺東縣卑南鄉人口統計。檢自
<https://tth.taitung.gov.tw/files/11-1000-321-1.php>(2023 年 5 月 4 日)

霧台鄉公所網站 <http://www.wutai.gov.tw/>