

Campo Regional

PUBLICACIÓN MENSUAL DEL MEDIO RURAL

WWW.ASAJACYL.COM

FRANQUEO CONCERTADO 24/43

AÑO XXIII Nº 248

AGOSTO 2014

ASAJA
Castilla y León

SUMARIO

25 años de las siglas de nuestra organización, ASAJA

Pág. 7

La Junta recuperará ayudas a la suscripción de pólizas de seguros

Pág. 8



Prudencia en el arranque de patata para sujetar los precios

Pág. 14

Salamaq '14
Feria del Sector Agropecuario
26 Exposición Internacional de ganado puro

DEL 4 AL 8 DE SEPTIEMBRE

Visita el stand de ASAJA Salamanca

La plaga de topillos vuelve a amargar el verano

A las enormes pérdidas se suma ahora la aparición de tularemia en las zonas más afectadas por la plaga

Las advertencias lanzadas por ASAJA desde que, en el otoño pasado, los agricultores constataran el repunte de las poblaciones de topillos no han servido para mucho, y una vez más este verano, como ya ocurriera en 2007, se han diagnosticado varios casos de tularemia en las zonas más afectadas de la provincia de Palencia. La organización considera que está más que comprobada la vinculación entre topillos y tularemia, y exige a la Administración que “se tome de una vez en serio esta plaga”.



Pág. 26

Tras el cereal, los topillos siguen causando daños en cultivos como girasol y remolacha.

Tensión en el sector ganadero de leche

Parece confirmarse un sobrepasamiento de la cuota láctea cercano al 3,7 por ciento

Después de ocho años sin sobrepasamiento de la cuota lechera, ASAJA alerta de que esta campaña 2014-2015, última del sistema de cuotas impuesto por la Unión Europea, podría haber un sobrepasamiento del orden del 3,7 por ciento, según informa el FEGA tomando como dato el crecimiento en las entregas de los últimos meses. Todo parece indicar que la leche que se produzca por encima de las 6.491.000 toneladas de cuota para venta a industrias pagará la supertasa de 27 céntimos de euro por litro.

ASAJA de Castilla y León considera que no tiene sentido que la leche producida en marzo se penalice con 27 céntimos el litro, mientras que a partir de abril se puede producir lo que se quiera sin limitación alguna. El sector no está para hacer más desembolsos económicos, pues es un sector muy endeudado por las elevadas inversiones que soporta y a duras penas se estaba recuperando de los sucesivos ejercicios con pérdidas por los bajos precios de la leche y los altos costes de los piensos.

Pág. 12

El retraso de ayudas no debe frenar la renovación del campo

Estos días se conocía que por segundo año consecutivo se superaba en la Comunidad Autónoma el millar de incorporaciones de jóvenes a la agricultura y ganadería. Un hecho valorado muy positivamente por ASAJA, que además es la organización que tramita con diferencia un mayor número de estas incorporaciones. Sin embargo, ASAJA advierte del “lastre que para estos jóvenes suponen los enormes retrasos que se están produciendo en las ayudas a la incorporación”.

Además, ASAJA ha pedido que se paguen sin demora ayudas pendientes del PDR, cuya cofinanciación ha sido aprobada por el Consejo de Ministros. Con este pago se pretende liquidar lo atrasado de 2012, quedando pendientes los ejercicios posteriores.

Pág. 10

PROVINCIAS

ÁVILA, todo listo para el Campeonato Nacional de Arada. **BURGOS**, reclama ayudas pendientes. **LEÓN**, 3 de cada 4 jóvenes eligen a ASAJA. **PALENCIA**, fiesta de la trilla en Castriello. **SALAMANCA**, acoso a los apicultores. **SEGOVIA**, esperando a los planes de desarrollo. **SORIA**, demandas por la sequía y el granizo. **VALLADOLID**, apuesta por la formación. **ZAMORA**, proliferan los topillos.

Págs. 18-28

OPINIÓN

EDITORIAL

Lobos, osos y tularemia



JOSÉ ANTONIO TURRADO, SECRETARIO GENERAL DE ASAJA CASTILLA Y LEÓN

Recurro a la prensa del día en busca de tema para este editorial que esté a la altura de nuestros lectores y, relacionado con lo nuestro, encuentro una información sobre la proliferación de la población de osos, las autorizaciones para cazar lobos, y una reseña informativa en clave sanitaria sobre enfermos de tularemia en el área de salud de Palencia. Pues vayamos por partes. Respecto al oso, nos alegramos de que se recupere una especie en peligro de extinción que puede despertar tanto interés medioambiental y hasta tanta ternura, si se me permite. Pero una cosa es que se mantenga una población de osos como hubo toda la vida, que se sabía que existían pero no se les veía, circunscrita a ciertas áreas de la cordillera Cantábrica, y otra muy distinta que promovamos poblaciones donde nunca los hubo y en número de ejemplares que distorsione otros ecosistemas y haga imposible la vida de las personas. Porque, no nos engañemos, una vez que se hayan avistado osos en Sanabria, en Saldaña, en la Cabrera o en las Merindades, por poner algunos ejemplos, vendrán las restricciones, vendrán esos planes de uso y gestión que frenan el desarrollo económico y que hacen que su presencia sea incompatible con la vida de las personas. El oso no es un animal pacífico, o al menos no lo es siempre, y no deja de ser un depredador con una barriga difícil de llenar, por lo que ya tenemos otro motivo de preocupación los agricultores y ganaderos, y muy particularmente las organizaciones que los representamos.

Respecto a las noticias sobre el lobo, nada que no se haya dicho y escrito. Este cánido divide a la población con posturas enfrentadas entre quienes no se juegan nada y quieren verlo hasta en los parques -a poder ser en el del pueblo de al lado- y quienes lo repudian por-

que diezma sus rebaños, haciendo incompatible el sistema de pastoreo tradicional con su presencia. Una presencia tan abundante en número que para igualarlo hay que remontarse al menos a hace un siglo, y tan extendido en el territorio como no recogen las crónicas en los últimos siglos. El lobo es hoy día fruto de una errónea política conservacionista, uno de los problemas más serios a los que se enfrenta el sector ganadero de Castilla y León, y la única solución posible es el control de los censos, la explotación sin restricciones como especie cinegética, y la asunción por parte de la Junta de todos los daños causados como daño patrimonial puro y duro.

Y por último la tularemia. Únicamente recordar que ya en el año 2007, con motivo de la plaga de topillos, más de medio millar de castellanos y leones requirieron hospitalización para sobrellevar esta enfermedad, ciertamente fácil de curar, pero que tiene al paciente hecho unos zorros durante días con un cuadro febril que no remite a pesar de los chutes de antibiótico en vena. Pues bien, después de varios meses con poblaciones de topillos por encima de los niveles habituales, en particular en ciertas comarcas de provincias como Palencia, de nuevo los pacientes de tularemia llegan a los hospitales. Como ya ocurriera entonces, la Junta no reconocerá la relación causa efecto, ni reconocerá que cuando el enfermo es un agricultor, estamos ante un caso claro de enfermedad profesional y como tal debería de ser considerado por la Seguridad Social. Y es que, la plaga de los topillos, tiene más componentes que el estrictamente agronómico, porque el roedor es un medio de difusión de esta enfermedad, la tularemia, común entre el hombre y varias especies que viven en el campo en libertad.

Campo Regional

Director
Donaciano Dujo

Director Ejecutivo
José Antonio Turrado

Asesores técnicos
Nuria Ruiz Corral, Andrés Villayandre, Álvaro de la Hera Criado

Jefa de Redacción
Teresa Sanz Nieto

Colaboradores
Marta Coloma, Celedonio Sanz Gil, Sonia Arnuncio, Nacho Prieto, Enrique Palomo, José Javier Alonso, María Vázquez, José Manuel Blanco

Consejo de Redacción
Carmelo Gómez, Antonio Medina Roldán, José M^a Valdivielso, Luis Angel Cabezas, Lino Rodríguez, Joaquín Antonio Pino, Arsenio García, Guzmán Bayón, Alfonso Núñez

Diseño y Maquetación
Arcadio Mardomingo

Publicidad
Alicia Sánchez Calvo
Tfno: 606 562 357

Edita
Asociación Agraria Jóvenes Agricultores (ASAJA) Castilla y León
Hípica, 1 - 47007 VALLADOLID
Tfno: 983 472 350
Fax: 983 476 629
Correo electrónico: camporegional@asajacyl.com

Imprime
Talleres del Diario de León

Tirada
30.000 ejemplares mensuales

Distribución
Enviado por correo gratuitamente

D.L.: VA-715/91

La publicación no se responsabiliza del contenido de los artículos firmados por sus autores.

www.asajacyl.com

Oficinas provinciales de ASAJA en Castilla y León



- | | | | |
|--|---|--|--|
| <p>ÁVILA
C/ Duque de Alba, 6 (Pasaje)
C.P.: 05001
Tel: 920 100 857
Fax: 920 302 350</p> | <p>Villarcayo
C/ Alejandro Rodríguez Valcárcel, 2
C.P.: 09550
Tel: 615 685 959</p> | <p>C.P.: 34800
Tel: 979 123 913</p> | <p>Cuéllar
Pza. Huerta Herrera 8, 1º A
C.P.: 40200
Tel: 921 141 562</p> |
| <p>Arévalo
Plaza El Salvador, 4
C.P.: 05200
Tel: 920 302 317</p> | <p>LEÓN
Paseo de Salamanca, 1 bajo
C.P.: 24009
Tel: 987 245 231
Fax: 987 876 012</p> | <p>Cervera de Pisuerga
Matías Barrio y Mier, 5
C.P.: 34840
Tel: 979 870 361</p> | <p>SORIA
C/ J, O s/n (Pol. Ind. Las Casas-Vivero de Empresas)
C.P.: 42005
Tel: 975 228 539
Fax: 975 228 645</p> |
| <p>El Barco de Ávila
C/ Cordel de Extremadura, 2 (edificio Sección Agraria Comarcas)
C.P.: 05600
Tel: 920 100 857</p> | <p>Carrizo de Ribera
Avenida Puente de Hierro, 74
C.P.: 24270
Tel: 987 357 409</p> | <p>Herrera de Pisuerga
Eusebio Salvador, 38
C.P.: 34406
Tel: 979 130 090</p> | <p>Almazán
Camino de Perdices s/n
Tel: 975 310 480</p> |
| <p>Piedrahíta
Plaza Nueva de la Villa, s/n (Albergue Juvenil Gabriel y Galán)
C.P.: 05500
Tel: 920 100 857</p> | <p>La Bañeza
Plaza Romero Robledo, 3
C.P.: 24750
Tel: 987 640 827</p> | <p>SALAMANCA
Avda. La Salle, 131-135
C.P.: 37008
Tel: 923 190 720
Fax: 923 190 872</p> | <p>San Esteban de Gormaz
Avda. de Valladolid, 95 bajo
Tel: 975 351 098</p> |
| <p>Navarredonda de Gredos
Plaza La Mina, 1 (Ayuntamiento)
C.P.: 05635
Tel: 920 100 857</p> | <p>Ponferrada
C/ Batalla de Lepanto, 8
C.P.: 24400
Tel: 987 456 157</p> | <p>Ciudad Rodrigo
Ctra. de Cáceres, 81-1.º (frente a Unidad Veterinaria)
C.P.: 37500
Tel: 923 460 369</p> | <p>Berlanga de Duero
Urbano Martínez s/n
C.P.: 42360
Tel: 975 343 584</p> |
| <p>Candeleda
Avda. Aviación Española, 8
C.P.: 05480
Tel: 920 100 857</p> | <p>Sahagún
Herrería, 2
C.P.: 24320
Tel: 987 780 781</p> | <p>Guijuelo
C/ San Juan de Sahagún, s/n (edificio de la Cámara Agraria)
C.P.: 37770
Tel: 615 214939</p> | <p>VALLADOLID
Plaza de Madrid, 4-3ª
C.P.: 47001
Tel: 983 203 371
Fax: 983 391 511</p> |
| <p>Arenas de San Pedro
C/ José Gochicoa, 20-2ª Izqda (edificio Sección Agraria Comarcas)
C.P.: 05400
Tel: 920 100 857</p> | <p>Santa María del Páramo
Avda. Reino de León, 28
C.P.: 24240
Tel: 987 351508</p> | <p>Peñaranda
C/ Duque de Ahumada, s/n (junto al Cuartel de la Guardia Civil)
Tel: 615 214939</p> | <p>Medina del Campo
C/ Adajuela, 1
C.P.: 47400
Tel: 983 804 815</p> |
| <p>Sotillo de la Adrada
Plaza de la Concordia, 1 (Ayuntamiento)
C.P.: 05420
Tel: 920 100 857</p> | <p>Valencia de Don Juan
Federico García Lorca, 11
C.P.: 24200
Tel: 987 751 511</p> | <p>Vitigudino
Santa Ana, 6
C.P.: 37210
Tel: 923 500 057</p> | <p>Peñafiel
Calle del Donante, 1
C.P.: 47300
Tel: 983 881 289</p> |
| <p>BURGOS
Avda. Castilla y León, 32 bajo
C.P.: 09006
Tel: 947 244 247
Fax: 947 244 438</p> | <p>PALENCIA
Felipe Prieto, 8. Plaza Bigar Centro
C.P.: 34001
Tel: 979 752 344
Fax: 979 745 159</p> | <p>SEGOVIA
C/ Bomberos, 10
C.P.: 40003
Tels: 921 430 657
921 430 708
Fax: 921 440 410</p> | <p>Medina de Rioseco
Soportales del Carbón, 16 (esquina calle Castillo)
C.P.: 47800
Tel: 983 701 091</p> |
| <p>Saldaña
Huertas, 1-entrepantalla
C.P.: 34100
Tel: 979 890 801</p> | <p>Aranda de Duero
Plaza La Resinera, 3
C.P.: 09400
Tel: 947 500 155</p> | <p>AGUILAFUENTE
Ctra. de Lastras de Cuéllar
C.P.: 40340
Tel: 921 572 057</p> | <p>ZAMORA
Plaza de Alemania, 1, 3ª planta
C.P.: 49014
Tel: 980 532 154
Fax: 980 534 033</p> |
| <p>AGUILAR DE CAMPO
Plaza de la Tobalina, 28</p> | <p>Benavente
Avda. El Ferial, 42
C.P.: 49600
Tel: 980 633 158</p> | <p>Campo de San Pedro
Ctra. Cedillo de la Torre s/n
C.P.: 40551
Tel: 921 556 373</p> | |

HUMOR POR JUÁREZ



CARTA DEL PRESIDENTE

La primera sementera de la nueva PAC



DONACIANO DUJO CAMINERO
PRESIDENTE DE ASAJA CASTILLA Y LEÓN

Caigan chuzos de punta, ni la vida ni la agricultura paran, y a la vuelta de la cosecha y del verano, nos espera como siempre una nueva sementera. Pero este nuevo año agrícola 2014-2015 no llega solo, sino acompañado por la nueva PAC. Cuando empecemos a preparar las tierras, a finales de septiembre primeros de octubre, tendremos –o así lo esperamos– un conocimiento claro de cuáles serán las normas a las que se sujetará el campo en el periodo 2014-2020. Sabremos, más o menos, cuál será el pago base para las 24 comarcas que se han marcado en el estado español, entre ellas las comarcas de secano, regadío, pastos y cultivos permanentes establecidas para nuestra Comunidad Autónoma. También sabremos, más o menos, las condiciones para cumplir el “pago verde”, así como las de la ayuda adicional para jóvenes. Tendremos claro, de nuevo más o menos, cuáles van a ser los cultivos o sectores que cobrarán pagos acoplados, y en qué cuantía, y a la vez, el nuevo Programa de Desarrollo Rural contará ya con el “OK” para poder ponerse en marcha.

Por el momento, a medida que vayamos sembrando, irá cuajando el desarrollo de las normativas. En el último trimestre de este año se abrirá el plazo para las solicitudes al nuevo programa de desarrollo rural, desde la incorporación de jóvenes y mejora explotaciones, hasta las agroambientales, así como otros apoyos al sector. Y como es costumbre, en primavera haremos la solicitud PAC, la primera de esta nueva etapa. En ésta, se calculará el im-



porte de nuestros derechos, lo que es el pago base, con arreglo a las nuevas comarcas y al importe que hayamos cobrado en el año 2014, cantidad a la que se sumará la que percibiremos en

concepto de “pago verde”. En el caso de productores de ganadería, remolacha, oleaginosas, o proteaginosas, se añadirá la ayuda acoplada correspondiente. Con carácter general, todo pa-

rece indicar que en el nuevo periodo el campo español conservará un nivel de renta similar al que tenía pero, como se habla en términos medios, cada agricultor y ganadero tendrá que comprobar cómo afecta el cambio a su explotación. En principio se ha apuntado desde las administraciones que los cultivos herbáceos de secano podrían perder algo de peso, con el objetivo de financiar pagos acoplados a sectores con carencias concretas.

“Desde este otoño iremos adaptando nuestra explotación a la nueva normativa”

En resumen, que todo parece claro, pero solo lo está “más o menos”, como apuntaba al principio. Porque como sucede con la cosecha, o con la leche, o con el ganado, realmente no vamos a saber cuánto vamos a cobrar hasta bastante después, cuando percibamos las ayudas, en octubre de 2015. Cuando tocan cambios, como bien sabemos los agricultores cuando cogemos tierras nuevas, pasa un tiempo hasta que sabemos qué cultivos les benefician o se adaptan mejor a nuestra explotación. De igual forma, en esta entrada en la nueva PAC, de la mano del equipo de técnicos de ASAJA, iremos adaptando nuestra explotación a la nueva normativa, para que tanto esta solicitud como las siguientes reviertan en el mayor beneficio posible.

AÑOS ATRÁS

1898

Crisis de consumo

1899

1900

1901

1902

1903

1904

“La crisis, que hace mucho tiempo sufre la producción nacional, lejos de desaparecer, se agrava de día en día y va preocupando la atención pública. ¿Cuál es la causa de esta crisis? Hay espíritus superficiales que quieren atribuirle a la decantada sobriedad española y a la falta de gusto y amor a ciertas comodidades o refinamientos que el español observa. Perciben las fábricas de azúcar, dicen, porque el español no ama el dulce y prefiere desayunarse con la vulgar sopa de ajo; se exporta el ganado, a pesar de que falta el necesario para el consumo, porque el español tiene su plato nacional, el garbanzo, que le permite abstenerse de otros alimentos, y así por esta negación del amor al bienestar se explica la crisis de la producción. Nada más lejos de la verdad. La crisis de la producción se deriva de la crisis del consumo, más claro, de la falta de potencia consumidora de los españoles, originada por la carestía de los artículos de consumo, que los coloca fuera del alcance de la clase pobre y gran parte de la llamada clase media. Y por si nuestra afirmación ofreciese alguna duda, expondremos un estudio comparativo de lo que cuestan los artícu-

los de primera necesidad en Madrid, París y Londres (...) Por lo expuesto se ve que, en igualdad de condiciones, esa familia española, para consumir lo que consume una alemana, necesitaría algo más del doble del salario; pero claro está que no lo consume, porque necesitaría un salario nada menos que de 243 pesetas, que no gana ni el 50 por ciento de los empleados públicos y particulares, ni de los obreros (...). No se vaya a creer por esto que el productor español gana en estos artículos más que el francés y el inglés; gana mucho menos, hasta el punto de que a veces la ganancia es nula, si no llega a ser pérdida. El productor español sufre mil gabelas y ve recargada su industria con impuestos exorbitantes que le agobian. El origen del mal está en el régimen arancelario, en el monetario y en el alza de los cambios, juntamente con el actual sistema de impuestos, que en muchos casos son excesivos o contraproducentes e ilógicos”.

“Crónica Agrícola”, publicada en El Progreso Agrícola y Pecuario, el 15 de septiembre de 1901

OPINIÓN

LA CRIBA

Oscura calma en los precios del grano

CELEDONIO SANZ GIL

PERIODISTA ESPECIALISTA EN TEMAS AGROGANADEROS

Ahora, con el grano ya prácticamente recogido en los almacenes, los productores se enfrentan a la segunda parte de la cosecha: venderlo. Ésa es la gran cuestión, cuándo hacerlo y qué precio aceptar. Cada agricultor y, sobre todo, los gerentes de las cooperativas, tienen sudores fríos en estas fechas tan calurosas al pensar en ello. Tras unos años en que ellos podían llevar la iniciativa en los mercados, ahora se dan cuenta de que los responsables de los almacenes de cereales o de las fábricas de piensos tienen lo que se denomina posición dominante. Pueden jugar con un cierto exceso de oferta de materia prima y a buenos precios para llenar sus silos sin excesivos problemas.

Ante esta situación, en las conversaciones al pie de la cosechadora o del tractor los agricultores se preguntan: ¿Cómo es posible que no pase nada en los mercados de cereales cuando la Administración reconoce por fin que se producirá un descenso superior al 30 por ciento en la cosecha, que se quedará en apenas 14 millones de toneladas? ¿Cómo es posible que tengamos menos cosecha y tengamos que soportar precios más bajos? Por supuesto, los productores consideran que lo lógico sería un incremento en las cotizaciones ante la confirmación de la merma en la recolección. Por el contrario, ha bastado que las primeras partidas de trigo recién cosechado se pongan a la venta para que los precios hayan bajado prácticamente dos céntimos por kilo en las principales lonjas.

La razón es muy simple y desde estas páginas hemos repetido el mensaje en múltiples ocasiones. El mercado de cereales es cada vez más un reflejo fundamental de la economía global. Un recorte de la producción en España de cinco millones de toneladas es poco importante este año cuándo se espera, por ejemplo, una cosecha récord en Francia y en las zonas más productivas de Alemania prácticamente por segunda campaña consecutiva. Esto significa que los silos de la UE, incluidos los de España, volverán a llenarse, y las perspectivas indican que el desembarco de grano en los puertos españoles será constante durante todo el año.

A los mercados cerealistas no les ha hecho temblar la reducción de la cosecha en España. No. Las últimas tribulaciones las han padecido porque se han anunciado inundaciones por fuertes lluvias en



“El mercado de cereales es cada vez más un reflejo de la economía global”

zonas productoras de Estados Unidos y Canadá, que podrían mermar algo la cosecha en esos países. Después se ha pensado que en realidad las lluvias lo que harían sería mejorar el estado general de los cultivos, y las cotizaciones registraron el efecto rebote, de la caída a la subida en un periquete.

De nuevo otra pregunta, ¿y esto a qué viene, por qué esto sí es importante? Calificar estas circunstancias como “importantes” no responde a ningún parámetro establecido, mensurable. No, es simplemente que es preciso “mover” un poco los mercados de materias primas para que los fondos de inversión que en estos momentos dominan sus contenidos saquen ganancias.

En un mercado estable, con los precios sin cambios y haciendo caso a las previsiones de los distintos organismos internacionales se obtiene una rentabilidad muy limitada. Sin embargo, los gestores responsables de esos fondos de inversión en materias primas deben responder ante sus accionistas y ofrecer la rentabilidad comprometida para que no se lleven su dinero a otra parte. Algo que solo se logra realizando apuestas bajistas o alcistas en diferentes posiciones mundiales, en puertos o mercados de las principales ciudades de todo el planeta, algo que ahora se puede hacer en segundos con todas las aplicaciones informáticas que se manejan.

Es un funcionamiento similar al de la Bolsa de Valores, aunque aquí no haya índices globales con nombres específicos que abran cada día las noticias económicas. Sí hay valores para cada producto, cotización diaria, cotización media en determinados periodos, índices de tendencias y cientos de gráficos más que se estudian en las empresas de valores dedicadas a los análisis de materias primas.

Esa es la realidad, que cada día va a más. Hay que tener claro que, al final, el precio del grano no depende ni del agricultor que lo cultiva, ni del ganadero que consume los piensos que se fabrican con él, ni del consumidor final que se lleva a casa los productos para cocinar. Está en las manos de los grandes fondos de inversión que se mueven por pronósticos de grandes organizaciones o corporaciones de cualquier lugar del mundo, por noticias que se adelantan meses y que, en muchos casos, condicionan las mismas actuaciones, las decisiones de siembra o de venta, de los propios agricultores de cualquiera de nuestros pueblos.

Mientras aquí seguimos con nuestras lonjas semanales de cualquier ciudad, a las reuniones de los martes, de los miércoles, de los jueves o de los viernes entre almacenistas y productores. Algunas frecuentadas por señores que desde hace años siguen poniéndose su corbata y su puro para asistir a la cita para defender su parcelita de poder, de notoriedad, en su mesa con su silla y su despacho.

Es el signo de los tiempos. Hoy aunque esos señores con corbata no quieran darse cuenta, son una figura tan anacrónica como los viejos tratantes de grano y de ganado que iban a las ferias de pueblo en pueblo: a la de San Miguel, a la de San Andrés... con su ancho bigote, con su traje oscuro de pana y con su vara de Fresno en la mano para mantener a raya a las bestias o para espantar a los chiquillos cuando se acercaban en exceso a los animales. Los que llevaban el cereal en sacos y no necesitaban báscula porque lo “median”, con las viejas medias de madera y refuerzos metálicos. Ahora, todo pasa tan deprisa que ni siquiera da tiempo a ser un personaje pintoresco antes de ser simplemente nada.

Por todo eso, los precios del grano se moverán en una oscura calma estival, a la espera de que las perspectivas de la próxima cosecha puedan cambiar algo en el panorama geoestratégico mundial.



AGOSTO

Cabañuelas

Primera quincena de agosto

Aunque el tiempo será típico de la época, seco y caluroso, no faltarán los vientos, de dirección variable y, algunos días, fuertes y alborotados. Estos aires frenarán en parte el calor riguroso. En general, salvo en la zona norte, los cielos estarán despejados.

Segunda quincena de agosto

Las temperaturas seguirán altas a lo largo de todo el mes, aunque se irán agudizando los vientos y cierta inestabilidad atmosférica que traerá puntuales tormentas, en ocasiones con rayos y relámpagos. Pero no frenarán el calor.

Ferías y fiestas

El calendario de Ferias de Muestras se completa en este periodo con: Feria del Turismo Rural, del 15 al 17 de agosto, en Vegacervera; Exposición de Maquinaria Agrícola y Productos de la Tierra FEMAG, del 29 al 31 de agosto, en Benavente; Feria de la Ribera, del 5 al 7 de septiembre, en Aranda de Duero; Feria Multisectorial y Agropecuaria de Santa Mª del Páramo, del 6 al 8 de septiembre, y la Feria Internacional de Muestras, del 6 al 14 de septiembre, en Valladolid.

En cuanto a certámenes ganaderos, destacar igualmente FEMAG, en Benavente, a finales de mes, junto a la Feria de Vitigudino, que se celebra el 16 de agosto, y por supuesto la Exposición Internacional de Ganado Puro de Salamanca, del 4 al 8 de septiembre, que coincide con la Feria Agropecuaria Agromaq, en la que cuenta con su espacio ASAJA-Salamanca.

En cuanto a agroalimentación: Feria Vitivinícola de Gordoncillo, del 15 al 17 de agosto; Mercado tradicional San Pedro Manrique, el 17 de agosto; Feria Artesanal del Boedo y la Ojeda, el 17; Feria de El Espino, el 18; Feria del Vino Prieto Picudo, del 22 al 24 en Pajares de los Oteros; Jornadas de la Mercadería Tradicional, 23 y 25, en San Esteban de Gormaz; Feria del Camino de Santiago, 23 y 24, en Villafraña del Bierzo; Concurso Hortícola, último sábado de agosto, en Frías.

También en este mes están programados en numerosas localidades de Castilla y León mercados artesanos y de ocio: medievales, romanos, vacceos, campesinos, renacentistas, etc.

Sobre las fiestas patronales, en estas fechas se celebran en muchísimos de los pueblos de nuestra región, especialmente en torno al día 15.

Y el refrán

“Quien vende el trigo en agosto, su ganancia da a otro”.

* Vaticinios meteorológicos basados en las cabañuelas de José Luis Burgos, completadas con las del Calendario Zaragozano.

CONCURSOS 2014



2014
Año Internacional de la
Agricultura Familiar

WWW.ASAJACYL.COM



ORGANIZA:



PATROCINA:



XVI CONCURSO DE PINTURA INFANTIL



ASÍ ES MI PUEBLO

Los trabajos mostrarán el día a día de los campos y pueblos de Castilla y León, ya sean motivos agrarios y ganadero o bien cualquier otro aspecto cotidiano de la vida rural. Dado que 2014 ha sido proclamado por la FAO el **Año Internacional de la Agricultura Familiar**, en esta edición se valorarán especialmente los trabajos en los que la protagonista sea la familia (en su sentido más amplio, padres, madres, abuelos, hermanos, etc.), como motor y corazón de las explotaciones agrícolas y gana-

deras y del mundo rural en su conjunto.

La técnica será libre, admitiéndose cualquier tipo de pintura o técnicas como el *collage* u otras. El soporte elegido será papel o cartón con las medidas de un A4 (un folio normal).

Los trabajos, junto con el nombre, dirección, edad y teléfono del concursante, hay que enviarlos antes del viernes día 12 de septiembre de 2014 a ASAJA de Castilla y León / Concurso de Pintura. Calle Hípica, nº1, entreplanta. Valladolid - 47.007.

Categorías y premios:

Hasta 5 años	De 6 a 9 años	De 10 a 13 años
1 Juegos educativos, material de pintura y libros.	1 Juegos educativos, material de pintura y libros.	1 Juegos educativos, material de pintura y libros.
2 Material de pintura y libros.	2 Material de pintura y libros.	2 Material de pintura y libros.

VI CONCURSO DE FOTOGRAFÍA JUVENIL



MI PUEBLO, MI GENTE

El objetivo de este concurso es que los más jóvenes muestren en fotografías diferentes aspectos de los pueblos en los que residen o veranean. Queremos que los jóvenes capten esas imágenes de los campos y pueblos de Castilla y León, reflejando tanto a los paisajes como a las personas que en esos espacios viven y trabajan. Dado que 2014 ha sido proclamado por la FAO el **Año Internacional de la Agricultura Familiar**, en esta edición se valorarán especialmente los trabajos en los que la protagonista sea la familia.

Las fotos, junto con el nombre, dirección, edad y teléfono del concursante, hay que enviarlas antes del viernes día 12 de septiembre de 2014 a ASAJA de Castilla y León / Concurso de Fotografía. Calle Hípica, nº1, entreplanta. Valladolid - 47.007. En caso de que se envíen las fotografías por correo electrónico, igualmente hay que indicar el nombre, dirección, edad y teléfono del concursante, junto a las imágenes a concurso, a la dirección camporegional@asajacyl.com

Categorías y premios:

De 12 a 14 años Un premio de 150 euros, y un accésit de 100 euros.
De 15 a 17 años Un premio de 150 euros, y un accésit de 100 euros.

Se admitirán tanto fotografías sueltas como colecciones de fotografías. Pueden enviarse las fotos tanto en papel como en formato digital, por correo electrónico (en caso de que sean digitales, se pide que tengan una buena calidad, para que puedan ser reproducidas posteriormente en nuestro periódico).

Nota: los trabajos presentados podrán ser reproducidos (debidamente firmados) en el periódico o en la web, facebook y twitter de ASAJA Castilla y León.

¡No te olvides de mandar tus trabajos antes del

12 de septiembre

Recuerda que se enviará un detalle a todos los participantes

XXXIX



ÁVILA 2014
RIOCABADO 27 DE SEPTIEMBRE

www.rotuloscampos.es



Más información: www.asaja.com  #arada2014

MES A MES

Ataques lobo al sur del Duero

Estos días la Junta de Castilla y León ha iniciado el pago de las indemnizaciones por ataques de lobos sufridos en explotaciones ganaderas ubicadas al sur del río Duero. Según declaraciones de prensa del director general de Medio Natural, José Ángel Arranz, actualmente se tramitan 88 expedientes –la mayoría de la provincia de Ávila, pero también de Salamanca, Zamora y Segovia– correspondientes a los ejercicios 2013 y 2014. ASAJA valora que se indemnice por fin a estos ganaderos a los que hasta ahora se excluía injustamente, aunque reclama que las ayudas lleguen con rapidez y que se reduzcan los trámites necesarios para percibirlos, que hoy por hoy son excesivos y muy complejos.



La Junta ha iniciado el pago de indemnizaciones por lobo al sur del Duero. FOTO C.R.

Nueva vacuna para el conejo

La Directora de la Agencia del Medicamento ha autorizado provisionalmente una nueva vacuna de laboratorios Hipra para la lucha contra la Enfermedad Hemorrágica del Conejo, ya que las existentes han dejado de ser efectivas debido a una nueva variante del virus. El ministerio de Agricultura ha comunicado la situación de emergencia debido a la prevalencia de la enfermedad. Ante la autorización provisional de la nueva vacuna, el ministerio avisa de que pueden producirse efectos adversos no deseados que no hayan sido suficientemente estudiados hasta ahora, y que de producirse, el veterinario de la explotación tiene la obligación de comunicarlo.

Artime, al frente de INLAC

La interprofesional láctea a renovado cargos el pasado 17 de julio y eligió presidente a Ramón Artime, de la organización ASAJA, siguiendo un proceso rotacional. En la reunión se trataron aspectos relevantes como el sistema de gestión de contratos lácteos y la indexación de precios. La interprofesional pondrá en conocimiento de la Agencia de Información y Control Alimentario cualquier incumplimiento de la Ley de la Cadena Alimentaria con el objetivo de avanzar en la mejora de las relaciones entre el productor y la industria.

Movimiento equino

El Boletín Oficial del Estado del día 29 de julio publicó un Real Decreto por el que se regula la tarjeta de movimiento equino. Este nuevo documento permitirá simplificar los requisitos administrativos en determinados desplazamientos de los équidos y tendrá carácter voluntario. La nueva tarjeta sustituirá los documentos sanitarios oficia-

les de movimiento cuando se realice con fines turísticos, recreativos, culturales, aprovechamiento de pastos o para concursos, y será válida siempre que los animales retornen a la explotación de origen en un plazo inferior a treinta días y no supongan un cambio de titular del animal.

25 años de las siglas de ASAJA

El 17 de julio de 1989 se celebró la asamblea constituyente de la organización agraria ASAJA en el ámbito nacional, fruto de la fusión de UFADE con CNAG-Jóvenes Agricultores, que se habían fusionado el año anterior.



Se han cumplido pues 25 años de aquella fructífera experiencia de unidad en el campo español, que después se trasladó a las organizaciones provinciales. En esa misma asamblea se decidió el nombre y las siglas de la nueva organización, que se pasaba a llamar ASAJA. Desde Castilla y León fuimos firmes defensores de la unidad, que se venía buscando años antes, por lo que impulsó el proceso desde la fuerza de organizaciones provinciales ya por entonces con una fuerza muy importante. Un camino que se inició hace 25 años y que ha cuajado en lo que hoy es la organización líder del campo.

Sobre productos ecológicos

El Copa-Cogeca ha emitido su opinión referente a las propuestas de reglamento sobre producción ecológica y etiquetado de productos ecológicos. Este organismo considera que la nueva legislación que propone la Comisión, tienen elementos que pueden frenar su desarrollo, que pueden desanimar a los jóvenes para iniciarse en estas producciones y que puede quebrar la confianza de los consumidores en los sistemas de certificación. El COPA considera que en los primeros años de implantación de la agricultura ecológica, tiene todo el sentido que puedan existir explotaciones mixtas, ya que la conversión a la agricultura ecológica, por lo general, se hace paso a paso. Tampoco comparte el COPA que a partir del año 2021 las semillas utilizadas en la agricultura ecológica se hayan producido necesariamente de forma ecológica. Tampoco comparte la propuesta de aumentar las obligaciones en la alimentación, reproducción y de impedir el descuerne de las ganaderías.

NUESTRA GENTE



José María Rubio Ruiz

AGRICULTOR

C.R./N. Prieto

José María es un chico de 31 años de la zona de Ágreda, al este de la provincia de Soria, en tierras que lindan con Aragón. De hecho, también lleva algunas explotaciones en la localidad zaragozana de Tarazona. Le gusta mucho la montaña, salir en bicicleta, esquiar y viajar. Lleva incorporado como joven agricultor año y medio, y afronta su segunda campaña agrícola con enorme ilusión. Cultiva principalmente trigo y cebada en secano, y maíz en regadío. En su familia han sido agricultores y desde pequeño el tiempo que tenía libre lo empleaba en ayudar en el campo. “Para mí no era una carga sino todo lo contrario, era y es realmente el trabajo que más me gusta. Hace dos años me quedé sin trabajo y eso ya fue lo que me impulsó definitivamente a entrar en la agricultura”. Para José María, uno de los problemas más acuciantes del sector son las caídas de los precios de los cereales y el aumento de los costes de producción. “Se está vendiendo el cereal como hace veinte años y los costes son muchísimo más elevados y esto se agrava aún más en mi zona, en la que no tenemos concentración parcelaria. La solución pasaría porque fuese el valor del cereal acorde con la producción, en lugar de taparnos la boca con la compensación de precios, la cual nos condiciona y tenemos que obedecer a muchos requerimientos”. Por el lado positivo destaca que “aunque trabajamos muchas horas es un trabajo para ti y en lo que te gusta, además de organizarte tú mismo”. Por último, lanza una recomendación a los que están pensando entrar en la agricultura: “La verdad que todos los comienzos no son fáciles y más si no partes con algo de base de algún familiar, pero si es lo que realmente les gusta que lo hagan, porque merece la pena”.

PLAZOS

Como cada mes, recuerda que en próximas fechas concluyen los plazos de presentación de documentación para los siguientes temas:

Hasta el 15 de agosto

- ▶ Suscripción del seguro con coberturas crecientes para explotaciones de cultivos industriales textiles, para los cultivos de lino y cáñamo textil.

Hasta el 31 de agosto

- ▶ Suscripción del seguro con coberturas crecientes para explotaciones de planta viva, flor cortada, viveros y semillas, para los semilleros hortícolas y para la producción de semillas.

- ▶ Suscripción del seguro de compensación por pérdida de pastos para las opciones A, B y E, en toda Castilla y León, excepto la comarca de Merindades en Burgos.

Hasta el 20 de septiembre

- ▶ Suscripción del seguro con coberturas crecientes para explotaciones hortícolas al aire libre, de ciclo otoño-invierno, para el cultivo de patata ultra temprana.

Hasta el 30 de septiembre

- ▶ Suscripción del seguro con coberturas crecientes para explotaciones de planta viva, flor cortada, viveros y semillas, para la planta viva (modalidad verano) y para la flor cortada (resto de tipos).
- ▶ Suscripción del seguro con coberturas crecientes para explotaciones hortícolas al aire libre, de ciclo otoño-invierno, para los cultivos de achofa, cardo y espárrago.

AGOSTO

L	M	X	J	V	S	D
				1	2	3
4	5	6	7	8	9	10
11	12	13	14	15	16	17
18	19	20	21	22	23	24
25	26	27	28	29	30	31

SEPTIEMBRE

L	M	X	J	V	S	D
1	2	3	4	5	6	7
8	9	10	11	12	13	14
15	16	17	18	19	20	21
22	23	24	25	26	27	28
29	30					

LOS INTERESADOS PUEDEN SEGUIR LA ACTUALIZACIÓN DE PLAZOS EN NUESTRA WEB, WWW.ASAJACYL.COM

INFORMACIONES

La campaña se salda con pérdidas y con el avance del trigo respecto a la cebada

La Junta fija en un 30% el descenso de producción respecto a 2013

Como va siendo habitual, la consejera de Agricultura visitaba un punto de la región, en este caso Palencia, para hacer públicas las cifras oficiales de cosecha de cereal. En los 1,92 millones de hectáreas sembradas en Castilla y León se estima que se recolectarán 5,2 millones de toneladas, alrededor del 30% menos que el año pasado. Por primera vez, el trigo es el cereal con más superficie, y también producción.

C.R./Redacción

Aun con este considerable descenso, estas cifras sitúan a la Comunidad, con 60.336 agricultores dedicados al cereal, como la principal productora nacional, con el 36 por ciento del total de España. Por especies, es la primera vez en la Comunidad que el trigo es el cereal con más superficie (debido sobre todo por la apuesta por este cultivo en la provincia de Burgos), con 885.702 hectáreas, y también será el de mayor producción, con 2.646.602 toneladas. Desde el año 2010 la superficie sembrada de trigo está aumentando de forma progresiva en detrimento de la cebada. Este cambio de tendencia se

debe a que los agricultores en sus planes de siembra buscan la mayor rentabilidad, motivado por los buenos rendimientos obtenidos con las nuevas variedades de trigo y su valor en el mercado.

Según los datos oficiales, el segundo cereal en importancia es la cebada, con una superficie que asciende a 884.152 hectáreas y una producción prevista de 2.247.812 toneladas. El centeno es el tercer cereal con mayor superficie cultivada en Castilla y León, con 89.655 hectáreas y con una producción de 169.704 toneladas. La superficie dedicada a la avena en la Comunidad asciende a 57.071 hectáreas y es el cultivo en el que más superficie se ha segado en verde,

Información cosecha por provincias (resumen total cereales)

	TOTAL 2014		Media 2009-2013	
	Superficie (ha)	Producción (t)	Superficie (ha)	Producción (t)
ÁVILA	104.878	152.790	106.026	229.155
BURGOS	400.232	1.490.768	380.077	1.498.100
LEÓN	102.205	316.475	102.501	342.137
PALENCIA	289.098	845.247	290.864	926.826
SALAMANCA	139.611	300.044	145.529	366.170
SEGOVIA	171.825	347.359	169.279	474.512
SORIA	220.284	558.656	202.290	594.121
VALLADOLID	329.092	830.263	320.950	934.161
ZAMORA	159.355	343.314	167.998	417.329
Castilla y León	1.916.580	5.184.916	1.885.514	5.782.511

con un total de 26.135 hectáreas. La producción estimada se sitúa en 120.798 toneladas.

Por provincias, Burgos es la provincia que, según la previsión, tendrá una mayor producción, seguida de Palencia y de Valladolid. En cuanto a las previsiones sobre la campaña

de comercialización, todo parece apuntar que los precios de esta cosecha mantengan cierta estabilidad y que, aunque en el inicio de la misma tenderán hacia la baja, se prevé que como otras campañas se vayan recuperando posiciones de octubre a enero.

LINO PERALES,

RESPONSABLE AGROSEGURO EN LA ZONA CASTILLA

“Algunas veces se tiene conocimiento de daños del pedrisco cuando se va a cosechar”

Prácticamente como cada año, en torno al mes de junio y a los pocos días de generalizarse la cosecha de cereal en nuestra Comunidad Autónoma, hicieron aparición las tormentas, con frecuencia acompañadas de pedrisco. Este año las imágenes más espectaculares llegaron de la zona de Almazán (Soria); el año pasado, del valle del Esgueva (Valladolid). Pero ¿apedrea todas las campañas por igual? La respuesta es no. Así, en los últimos quince años, las cosechas más afectadas por el pedrisco fueron las de 1998 y 2013 (con cerca de 185.000 has afectadas) y las que menos, las de 2001 (con menos de 20.000 has), 2013 y 2005. Este 2014, según los datos provisionales, en

Castilla y León se contabilizarían unas 100.000 hectáreas apedreadas, en mayor o menor medida, con lo cual sería un año medio en lo que se refiere al daño por pedrisco.

En estos datos se concreta la superficie afectada, de la que un 70 % aproximadamente, es indemnizable (aquella con más de 10% de daño), según puntualiza el director de Agroseguro para la Zona Castilla (Valladolid, Ávila, Palencia, Salamanca y Zamora), Lino Perales.

¿En qué porcentaje se han visto afectadas esas hectáreas dañadas por el pedrisco?

Este año la media de daño de las hectáreas que son indemnizables (>10% de daño), está en torno al 30 por ciento. Por otra parte, los pedriscos



que vienen acompañados de mucha agua, en principio son muy aparatosos, pero producen menos daño que cuando el pedrisco cae seco. Este ha sido el caso de este año, de ahí que haya habido un porcentaje mayor de hectáreas con daños menores del 10 por ciento, que es el “daño mínimo indemnizable” en cereales de invierno; en cereales de primavera es del 6%, y por ejemplo, en patata, el 5%.

¿Qué porcentaje del cereal cuenta con este seguro?

En Castilla y León entre el 75-80% de las hectáreas sembradas se aseguran para pe-

drisco, y que aseguren pedrisco y resto de riesgos (sequía), son alrededor del 40-45 por ciento del total de las sembradas, aunque también varía según el año. En cuanto al coste, depende de los kilogramos que se aseguren, pero puede estar en torno a 9-10 €/ha.

Como en otros temas, cuando llueve o graniza en Madrid toda España se entera. Pero ¿cuántos pedriscos no aparecen en los medios de comunicación?

Por supuesto que hay muchas hectáreas que pueden tener un daño importante y no aparecen en los medios. El campo en Castilla y León es muy extenso y las tormentas van descargando según pasan; tienen mucha más repercusión los pedriscos que caen en núcleos urbanos, pero esa misma intensidad de pedrisco la tenemos en el campo, que es donde están precisamente los cultivos. Como curiosidad, hay agricultores que se enteran que tienen daño de pedrisco, cuando van a cosechar, de ahí que no sea fácil hacer estimaciones de superficie afectada, hasta que no se reciben los partes de siniestro en Agroseguro.

BREVES

Ayudas a seguros

La Junta ha anunciado que recuperará con un presupuesto de 1,5 millones de euros de capital autonómico parte de las ayudas a la suscripción de pólizas de seguros para explotaciones con cultivos herbáceos extensivos, frutales, viñedo y remolacha, ayudas que habían sido suprimidas en los años 2012 y 2013 por problemas presupuestarios. Las características de la línea, que se publicará en el Boletín de Castilla y León, se definen en que podrán ser beneficiarios las personas físicas, jurídicas, comunidades de bienes y sociedades civiles que sean titulares de una explotación agrícola en Castilla y León. Además, cubre los seguros suscritos entre el 1 de octubre de 2013 y el 30 de junio de 2014, y el importe del coste neto de la póliza del seguro suscrita sea igual o superior a 100 euros e inferior a 15.000 euros.

Medidas sequía

A finales de julio se publicaba en el BOE la orden que recoge las medidas de apoyo para explotaciones agrarias afectadas por la sequía. Su contenido ha resultado decepcionante para la región, puesto que ninguna provincia de Castilla y León puede acogerse a las subvenciones para la financiación de la carencia especial de un año para los titulares de préstamos suscritos al amparo de los Reales Decretos 613/2001 y 204/1996, ambas normas relativas a la mejora y modernización de explotaciones. En las subvenciones en forma de bonificación de costes de los avales a nuevos préstamos, para los titulares de explotaciones ganaderas de sectores extensivos y de explotaciones apícolas sí que se incluyen Ávila, Salamanca, Segovia, Valladolid y Zamora. Plazo hasta el 15 de octubre.

“AGRICULTOR”

Yesos de Quintanilla

Te ofrece yeso agrícola (SO4CO2+2H2O) rico en calcio y azufre, para tratamiento de suelos salinos y para riego con agua de mala calidad en sus fincas. Con excelentes resultados.

Ahora también granulado

Informes:

Teléfono: 983 23 26 90

fendt.es

FENDT



La nueva Serie C de Fendt

El mismo concepto de control en todas nuestras máquinas. Fendt lleva a la Serie C a la siguiente generación. La nueva cabina Skyline ofrece confort, espacio y visibilidad como no se había disfrutado antes. Fendt ha creado escuela ofreciendo el mismo concepto de control total en toda su gama de máquinas. La serie C es la primera cosechadora con el genuino terminal Vario, que también se puede encontrar dentro de los tractores y la picadora Katana de Fendt. Esta es la experiencia de Fendt en la que puedes siempre confiar a largo plazo en todas las áreas. **Contacte con su concesionario ahora.**



Fendt es una marca mundial de AGCO.



INFORMACIONES

ASAJA pide urgencia a Junta y Ministerio para que se paguen ya los atrasos de ayudas del PDR

Se abonarán expedientes arrastrados desde 2012, quedando pendientes los posteriores

ASAJA, una vez más, pide a las administraciones la máxima celeridad para que parte de las ayudas pendientes, cuya cofinanciación ha recibido ya el visto bueno del Consejo de Ministros, lleguen con urgencia a los agricultores. Los únicos trámites que quedan pendientes son meramente burocráticos y dependen del propio Ministerio y de la Consejería de Agricultura.

C.R./Redacción

El Consejo de Ministros del último viernes de julio aprobó el reparto de fondos pendientes entre las Comunidades Autónomas para cofinanciar programas de Desarrollo Rural. En concreto a Castilla y León se dirigen, como estaba previsto, 13.890.023 euros, el 25 por ciento de la financiación precisa que, junto al otro 25 por ciento que aporta la Comunidad Autónoma y el 50 por ciento restante procedente de Bruselas, permitirá abonar una parte importante de ayudas pendientes.

En concreto, con este dinero se liquidarían expedientes de incorporación de jóvenes y

mejora de explotaciones certificadas en 2012 –aunque muchos de ellos presentados varios años atrás–, entre ellos los de cerca de doscientos jóvenes, que han tenido que afrontar préstamos e inversiones sin contar con el respaldo de la ayuda prometida. También se atenderán cerca de 540 planes de mejora y modernización de explotaciones, así como un número muy importante, de alrededor de 5.000, expedientes comprendidos dentro de líneas agroambientales solicitadas en 2012. Con este pago la administración pretende liquidar todo lo atrasado de 2012, evitando así el riesgo que si no se pagaba antes de final de año se perdieran es-



Los agricultores y ganaderos han tenido que soportar fuertes inversiones sin recibir el dinero prometido.

FOTO: C.R.

tos fondos. Aún así, quedarán para siguientes disponibilidades presupuestarias ayudas solicitadas y/o certificadas, y aprobadas posteriormente a muchos agricultores y ganaderos de la Comunidad Autónoma.

ASAJA, una vez más, pide a las administraciones, “la máxima celeridad para que las partidas liberadas tras la aprobación por el Consejo de Ministros lleguen con urgencia. Los únicos trámites que quedan pendientes son mera-

mente burocráticos –y dentro del propio Ministerio y Consejería de Agricultura–, por lo que no se entendería que, una vez más, se pierda un tiempo precioso para muchos agricultores y ganaderos que tienen la sogá al cuello”.

Autorizado el alzado profundo en varias comarcas para frenar al topillo

ASAJA pide que se valoren quemas para impedir reservorios

C.R./Redacción

Finalmente la Junta ha autorizado el alzado profundo de los rastrojos tras la recolección de la cosecha como medida fitosanitaria para el control de las poblaciones anómalas del topillo en las explotaciones agrícolas ubicadas en algunas comarcas agrarias de Ávila, Palencia, Salamanca, Valladolid y Zamora. Se consideran así parte de las zonas para las que ASAJA había solicitado que se permitiera esta medida fitosanitaria dirigida al control del desarrollo de las poblaciones del topillo campesino, mediante la destrucción de sus madrigueras mediante el laboreo profundo con arado.

En concreto, la medida se permite en Arévalo (Ávila); Campos (Palencia); Peñaranda (Salamanca); Tierra de Campos (Valladolid), y Campos-Pan y Bajo Duero (Zamora).

ASAJA recuerda también la

necesidad de valorar la autorización de la quema de cunetas, linderos y desagües, que pueden ser utilizados por los topillos como reservorios ante la maleza que crece en ellas.

Recomendaciones del ITACyL

Listado elaborado por el ITACyL con recomendaciones durante el periodo estival.

1. Vigilar y notificar a la Administración toda aparición de topillos (Telf. 983317417).

2. Actuar en el momento más temprano posible.

3. Retrasar al máximo las siembras en aquellas zonas en que se observen topillos.

4. La propia actividad del riego puede ser una de las herramientas de prevención:

- Establecer cordones de seguridad de 5 a 10 metros de ancho, mediante remoción de tierra, en los límites de aquellas parcelas con las labores listas para la siembra, o ya sembra-

das o con el cultivo en desarrollo, y en cuyas lindes, cunetas, arroyos o parcelas colindantes se observe presencia de topillo.

- En parcelas de riego con topillo: considerar la viabilidad de provocar un anegamiento total temporal, o bien incrementar al máximo la frecuencia de los riegos.

- Retirar los tubos de riego cuando no sean necesarios

5. En parcelas ya sembradas, considerar su inundación mediante el apoyo de la cuba con una manguera, o bien su destrucción de forma manual mediante azada o con la ayuda de un apero que provoque la remoción del suelo colonizado.

6. Colocar posaderos temporales (por ejemplo estacas de altura mínima 1,5 metros clavadas en terreno), para facilitar la actividad de las rapaces depredadoras de topillo campesino.

7. Establecer cordones de seguridad de 5 a 10 metros de an-



Las aves rapaces contribuyen a erradicar el topillo.

FOTO: C.R.

cho, mediante remoción de tierra, en los bordes interiores de aquellas parcelas que pudieran considerarse reservorio de topillo y en las cuales se observe topillo, con el fin de dificultar la migración del topillo al exterior de dichos reservorios.

8. En el caso de parcelas reservorio de topillo, el propietario deberá establecer los mecanismos para levantar la parcela.

9. En el caso de parcelas establecidas de alfalfa, forrajes y pastos incrementar en lo posible la frecuencia de los cortes.

10. Potenciar la actividad de

los depredadores de topillo (rapaces, comadrejas, zorros, cigüeñas, etc.).

11. De cara a las futuras siembras de cultivos de invierno, conviene minimizar la práctica de la siembra directa en el caso de no remisión de topillos.

14. Facilitar e intensificar el pastoreo en rastrojos, zonas no cultivadas y baldíos.

15. Eliminar acúmulos de piedras, restos y residuos de cosecha que den cobijo al topillo.

16. En el caso de plantearse el rodenticida: tener en cuenta las recomendaciones de uso.

TRABAJAMOS PARA TI, PARA QUE TÚ SIGAS TRABAJANDO

Sabemos que te esfuerzas día a día en que las cosas salgan bien.
Por eso, te ayudamos adelantándote el cobro de tu cosecha.

2 manos

89 madrugones

1.080 horas
al sol

3.578
Kg. hectárea

458 gotas
de sudor

2.846 millones
de semillas

Bankia

bankia.es
Consulte condiciones en su oficina Bankia

INFORMACIONES

Los ganaderos de leche se enfrentan a un nuevo coste: alquilar cuota de producción

Los datos oficiales de entregas apuntan un sobrepasamiento cercano al 3,7%

Si Bruselas, como parece, no mueve ficha, llegará penalización al sector lácteo. Después de ocho años sin sobrepasamiento de la cuota, ASAJA ha alertado de que, aten-

diendo a los datos oficiales de entregas, esta campaña 2014-2015 podría haber un sobrepasamiento del orden del 3,7 por ciento, lo que significaría multas de cerca de 75

millones de euros para los ganaderos de Castilla y León. Todo esto está alterando el mercado de cuotas, que han alcanzado un precio totalmente desorbitado.



FERNANDO GUTIÉRREZ,
RESPONSABLE DE LA SECTORIAL
DE LECHE DE ASAJA-PALENCIA

“Apenas hay cuota disponible y los ganaderos tienen miedo”

“El sobrepasamiento de la cuota es a día de hoy el principal miedo que tienen los ganaderos de leche, porque la multa, de 278 euros por tonelada, es un desembolso imposible de asumir. El problema mayor lo tienen ganaderos sin cuota suficiente que, ante la penalización, se han lanzado a intentar alquilarla, cuando apenas hay cuota disponible y la que hay tiene un precio desorbitado. Incluso se han dado causa de fraudes, de cuota cobrada desde Galicia y que se ha transferido varias veces, y una vez pagada le mandan al ganadero la denegación, porque está embargada. El sector va a tener que empezar frenando la carrera que se abrirá a partir del 1 de abril de 2005. Y luego, a ver qué pasa con los precios. No creo que producir a destajo sea la solución”.

C.R. / Redacción

Después de ocho años sin sobrepasamiento de la cuota lechera, ASAJA alerta de que esta campaña 2014-2015, última del sistema de cuotas impuesto por la Unión Europea, podría haber un sobrepasamiento del orden del 3,7 por ciento, según informa el FEGA tomando como dato el crecimiento en las entregas de los últimos meses. Si damos por cerrado el debate que abrió Alemania y otros países para modificar la normativa y reducir las penalizaciones en esta campaña, por ser la última, en el que por cierto España tuvo una actitud titubeante, todo parece indicar que la leche que se produzca por encima de los 6.491.000 toneladas de cuota para venta a industrias pagará la supertasa de 27 céntimos de euro por litro.

ASAJA de Castilla y León pide al ministerio de Agricultura que se una al grupo de países que están solicitando a la Comisión Europea un “aterrizaje suave” del sistema de cuotas en esta última campaña, pues no tiene sentido que la leche producida en marzo se penalice con 27 céntimos el litro, mientras que a partir de abril se puede producir lo que se quiera sin limitación alguna. ASAJA considera que el sector no está para hacer más desembolsos económicos, pues es un sector muy endeudado por las elevadas inversiones que soporta y a duras penas se estaba recuperando de los sucesivos ejercicios con pérdidas por los bajos precios de la leche y los altos costes de los piensos.

Según datos de la Junta, en Castilla y León se produjeron el pasado año 819.000 toneladas de leche por parte de 1.605 ganaderos, con una cuota estimada de 591.000 toneladas, mientras que 484 explotaciones ya sin actividad disponían de una cuota de 178.000 toneladas que mayoritariamente cedieron a ganaderos en activo de forma gratuita o a un precio simbólico. Con un crecimiento en producción en Castilla y León acompañado con el estimado por el FEGA para toda



El cambio de sistema ha sembrado las dudas en el sector ganadero.

FOTO: C.R.

España (6%), la producción en Castilla y León en esta campaña 2014/2015 podría alcanzar las 869.000 toneladas y por lo tanto supondría un sobrepasamiento de cuota de 278.000 toneladas, es decir, el 47%.

La forma de atenuar esta multa que llegaría a los ganaderos de Castilla y León, que a 27 céntimos el litro sumaría 75 millones de euros, es esperar la compensación de cuotas que haga el Estado con los que no la han cubierto o no han tenido

entregas, o bien adquirir cuota a particulares mediante una cesión temporal. Estas cesiones temporales, que eran gratuitas o se pagaban a un precio simbólico desde la campaña 2006/2007 hasta la 2013/2014 en las que no ha habido sobrepasamientos, han adquirido ahora un valor que se convierte en un nuevo e importante sobrecoste para los ganaderos en activo. Si se movilizan las 178.000 toneladas de cuota que hay en Castilla y León

en explotaciones sin actividad, al precio actual de mercado de unos 3 céntimos de euro por litro, representará un desembolso para el sector de 5,3 millones de euros, y aún así, no se solucionaría el problema en su totalidad, pues seguiría quedando una cantidad de leche producida sin estar amparada por cuota, y por tanto sujeta a la tasa de 27 céntimos de euro el litro; hay que recordar que el litro de leche se paga al ganadero en la actualidad a 36 céntimos.

EL FEGA retira de su web información clave para valorar el sobrepasamiento de cuotas lecheras

Los ganaderos necesitan la información para decidir la gestión de sus explotaciones

C.R. / Redacción

La organización agraria ASAJA de Castilla y León pide al Fondo Español de Garantía Agraria (FEGA) que dé una explicación de por qué ha retirado de su web información relativa al sistema de cuotas, que era relevante para que los ganaderos tomen decisiones sobre la gestión de sus explotaciones. El ministerio de Agricultura había prometido

al sector información pública y puntual sobre las entregas mensuales de leche con el fin de disponer de datos objetivos sobre un posible sobrepasamiento de cuota cuando finalice la campaña en curso, el 30 de marzo de 2015.

El texto suprimido hace alusión a las entregas en las últimas tres campañas y la proyección de la 2014/2015 con los datos ya conocidos de los meses de abril y mayo, donde el



En la imagen, la página inicialmente incluida en el informe del FEGA y suprimida después.

ministerio estima que se incrementará la producción el 6% y sobrepasaremos nuestra cuota en un 3,73%.

ASAJA de Castilla y León se pregunta si el ministerio de Agricultura piensa que los problemas pueden solucionarse ignorándolos, o lo que es

peor, ocultando la realidad durante un tiempo, pues de cualquier forma al final, las cifras serán las que determinen las entregas y el coste económico recaerá sobre los ganaderos de vacuno de leche, si el ministerio no adopta medidas al respecto.



Expertos en el negocio agroalimentario.

Este es **nuestro campo**.
Lo trabajamos juntos, desde siempre.
Lo conocemos.
Lo llevamos muy dentro.

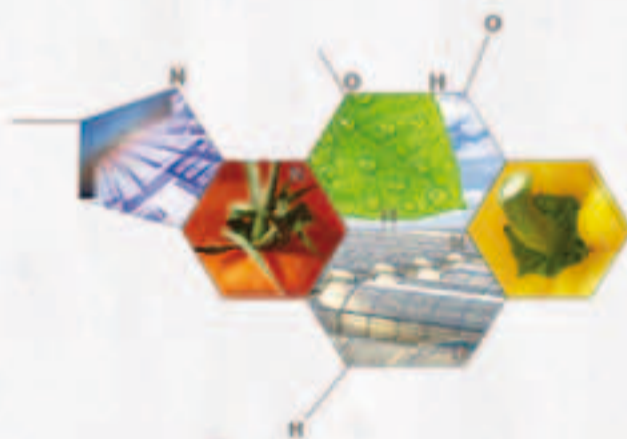

CAJAMAR
ADN Agro

 **cajamar**
CAJA RURAL

www.cajamar.es
901 511 000

INFORMACIONES

El arranque patata comienza con incertidumbre en la región

ASAJA aconseja prudencia hasta que se estabilice el precio

Con más prudencia de la habitual los cultivadores han comenzado el arranque de patata en Castilla y León. El escalonamiento es lo más aconsejado en unos momentos de exceso de oferta, hasta que concluya la campaña en el sur de España y se estabilice la demanda. La región es líder nacional en este tubérculo, con el 28% de la superficie nacional.

C.R./Redacción

A finales de julio se reunió en la Consejería de Agricultura la mesa regional de la patata, presidida por el director general de Industrias Agrarias, Jorge Morro. En este foro, en el que participa ASAJA, se analizó la situación de la actual campaña, marcada por el ligero incremento de superficie tanto en España como en los cinco principales países productores de Europa (Bélgica, Holanda, Francia, Alemania y Reino Unido). En Castilla y León también se ha aumentado la superficie de este cultivo esta temporada hasta alcanzar las 20.288 hectáreas lo que sitúa a la Comunidad como líder nacional de este tubérculo, con el 28 % del total de España.

La campaña está, en la actualidad, en un periodo de transición, en las zonas de España donde se tenía que haber terminado (Albacete, Antequera, Granada e incluso Jerez) todavía no se ha vendido toda la producción. Esta situación del mercado motivan que el arranque en Castilla y León sea escalonado para evitar la sobreoferta que pueda perjudicar la comercialización. Para lograr ese escalonamiento, la mesa regional de la patata aconseja que el productor se coordine con el operador comercial ya que éste conoce el mercado y puede acompañar sus ofertas.

En el inicio de esta campaña el sector en Castilla y León está siguiendo estas recomendaciones como lo demuestra que, hasta el momento, se han efectuado muy pocos arranques, con el propósito de que el mercado pueda absorber la producción.

Delicado equilibrio

Una pequeña oscilación en la superficie o producciones puede desbaratar el delicado equilibrio del mercado de la patata. De las aproximadamente 20.000 hectáreas que se cultivan en la región, solo cerca de 4.000 cuentan con contrato con la industria. El



Una campaña más preocupan los precios de la patata.

FOTO: C.R.

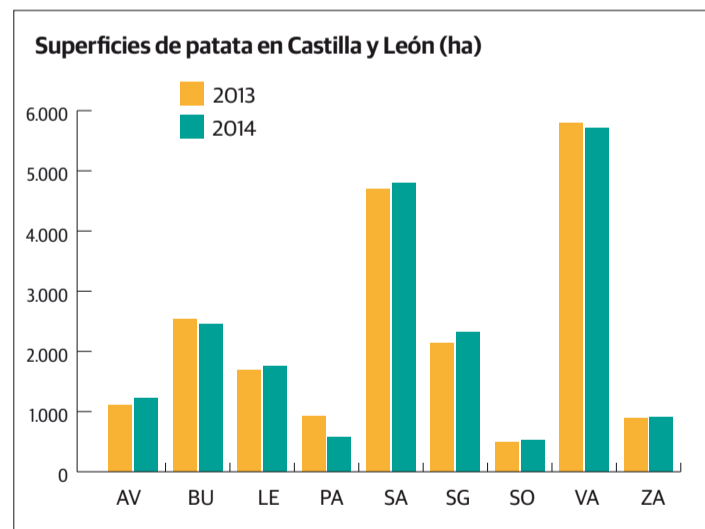

resto se exponen a esa volatilidad de los precios, según sea la campaña.

En los últimos 25 años, en España la producción de patata se ha dividido por dos: en 1990 era de 5.331.000 toneladas, en 2011 de 2.361.000. Las toneladas importadas, por el contrario, se han duplicado, pasando de 341.000 en 1990, a 650.000 en 2011. Eso, unido al bajón del consumo (en 1992 cada español consumía como media 110 kilos de pata-

ta/año, mientras que en 2012 solo 30,2 kilos/año), explica en buena medida las dificultades del mercado.

Lograr mejorar la comercialización del producto local -en estos momentos se trabaja para crear una figura de calidad para la 'Patata de Castilla y León' y que los consumidores comprendan los beneficios de su consumo y adquieran la buena patata de la tierra es pues un objetivo fundamental.

LONJAS

Bajón para la renta agraria

Andrés Villayandre

La campaña cerealista del año 2014 en Castilla y León va a ser recordada por la gran cantidad de incidencias sufridas. Se inició con excesos de agua en el invierno, continuó con una primavera excepcionalmente cálida y seca, y para rematar llegaron las plagas y enfermedades, que obligaron al agricultor a realizar tratamientos que le han generado un gasto superior al habitual, sin que esto haya arreglado la campaña.

Con este panorama, se han confirmado las previsiones de mala cosecha, que apenas va a superar los cinco millones de toneladas, siendo las producciones muy desiguales de unas zonas a otras, aunque en general los peores rendimientos se

presentan cuanto más al sur están los terrenos.

A pesar de estos pobres resultados, los precios no están acompañando porque tanto en Europa como a nivel mundial la producción va a ser superior a campañas anteriores.

Los precios medios de la cebada han bajado hasta los 160 euros por tonelada, y los del trigo a 178, acumulando dos meses de continuos descensos y suponiendo unas bajadas en este periodo del 2,3 % en el caso de la cebada y del 6,2 % en el del trigo.

En cuanto al futuro de los mercados, habrá que estar pendiente de las tensiones existentes en la zona del mar Negro entre Ucrania y Rusia, así como a la subida del petróleo en Oriente Medio, que podrían afectar al comercio y propiciar alzas de precios.

AGRICULTURA (€/100 kg.)

Semana/tendencia	TRIGO				CEBADA				CENTENO			
	28ª	29ª	30ª	T.	28ª	29ª	30ª	T.	28ª	29ª	30ª	T.
Avila	18,5	18,4	18,2	-	16,1	16,1	16,1	=	15,7	15,6	15,5	-
Burgos	18,33	18,13	17,73	-	16,23	16,23	15,93	-	15,33	15,33	15,33	=
Leon	18	17,5	17,1	-	15,95	15,95	15,9	-	14,7	14,7	14,7	=
Palencia	18,3	18,2	18	-	16,3	16,2	16,1	-	15,3	15,3	15,3	=
Salamanca	19,1	18,9	18,7	-	16,9	16,9	16,8	-	16,3	16,3	16,2	-
Segovia	18,4	18,1	17,8	-	16,4	16,3	16,1	-	15,6	15,5	15,3	-
Soria	18,3	17,8	17,5	-	15,6	15,6	15,6	=	15,6	15,5	15,4	-
Valladolid	18,32	18,17	17,74	-	16,38	16,31	16,22	-	15,45	15,4	15,33	-
Zamora	18	17,9	17,4	-	16	15,9	15,8	-	15,1	15	14,9	-

Semana/tendencia	AVENA				MAÍZ				ALFALFA			
	28ª	29ª	30ª	T.	28ª	29ª	30ª	T.	28ª	29ª	30ª	T.
Avila	15,7	15,6	15,6	-	17,9	17,8	17,6	-	16,9	16,9	16,9	=
Burgos	15,03	15,03	15,03	=	17,43	17,13	16,83	-	16,83	16,83	16,83	=
Leon	14,7	14,7	14,7	=	16,85	16,8	16,6	-	16,8	-	16,8	=
Palencia	15,1	15,1	15,1	=	17,6	17,5	17,3	-	16,5	16,5	16,5	=
Salamanca	16,2	16,1	16,1	-	18,1	18	17,8	-	16,8	16,9	16,9	+
Segovia	16,4	16,3	16,1	-					18	18	18	=
Soria	15,5	15,5	15,5	=					14,4	14,4	14,4	=
Valladolid	15,52	15,2	15,2	-	17,9	17,8	17,65	-	16,8	16,83	-	+
Zamora	14,8	14,8	14,8	=	17,7	17,6	17,5	-	16,8	16,8	16,8	=

OVINO (€/kg. p.v.)

Fecha/tendencia	MEDINA DEL CAMPO				ZAMORA			
	13/7/2014	20/7/2014	27/7/2014	T.	16/7/2014	23/7/2014	30/7/2014	T.
Lechazos 10-12 kg	4,65	4,65	4,75	+	4,7	4,7	4,7	=
Lechazos 12-15 kg	4,45	4,45	4,55	+	4,1	4,1	4,1	=
Corderos 15-19 kg	4,15	4,15	4,25	+	2,5	2,5	2,5	=
Corderos 19-23 kg	3,65	3,65	3,75	+				
Corderos 23-25 kg	3,45	3,45	3,55	+	2,4	2,4	2,4	=

*el precio que aparece en Medina del Campo es el valor medio de las cotizaciones.

VACUNO (€/kg. canal)

Fecha/tendencia	SALAMANCA				LERMA			
	14/7/2013	21/7/2014	28/7/2014	T.	16/7/2014	23/7/2014	30/7/2014	T.
Añojo extra	3,75	3,75	3,75	=	4,3	4,3	4,3	=
Añojo primera	3,59	3,59	3,59	=	4	4	4	=
Vaca extra	2,98	2,98	2,98	=	3	3	3	=
Vaca primera	2,61	2,61	2,61	=	2,5	2,5	2,5	=
Ternera extra	4,12	4,12	4,12	=				
Ternera primera	4,03	4,03	4,03	=				
Toros primera	1,95	1,95	1,95	=				
Tern. Carne blanca					4,8	4,8	4,8	=
Tern. Carne rosada					4,4	4,4	4,4	=

PORCINO (€/kg. p.v.)

Fecha/tendencia	SEGOVIA				ZAMORA			
	10/7/2014	17/7/2014	24/7/2014	T.	16/7/2014	23/7/2014	30/7/2014	T.
Cerdo Selecto	1,5	1,47	1,46	-	1,48	1,46	1,45	-
Cerdo Normal	1,49	1,46	1,45	-	1,47	1,45	1,44	-
Cerdo graso	1,57	1,55	1,54	-	1,48	1,46	1,45	-
Lechones	2,55	2,5	2,45	-	2,25	2,2	2,2	-
Cerda desvieje	0,81	0,78	0,78	-	0,81	0,8	0,8	-

Oferta exclusiva* solo por ser miembro de



MESES

GRATIS

en tu seguro

¡Contrata ya!

Campaña
ampliada
hasta el 31
de agosto



902 108 665
o acércate a tu oficina de Asaja



*Promoción válida para las nuevas pólizas de auto (exclusivamente turismos o furgonetas con uso particular) de la modalidad Todo Riesgo con franquicia o Terceros Completo (robo + lunas + incendios) con pago anual y el conductor con al menos 5 años de carné, y hogar con pago anual, con capitales de continente y contenido asegurados y que sean emitidas entre el 15 de marzo de 2014 y el 31 de agosto de 2014, ambos inclusive y con fecha de efecto (entrada en vigor) desde el 15 de marzo de 2014 hasta el 31 de agosto de 2014, ambos inclusive. Quedan excluidos de la promoción los reemplazos, es decir, los riesgos ya asegurados con Zurich Seguros en cualquiera de sus Canales de distribución. Para contratar y participar en la promoción llama al 902 108 665 o acércate a tu oficina de Asaja. Se devolverá al cliente el importe equivalente a 3 meses de prima del seguro contratado. La devolución se hará mediante transferencia bancaria al cliente en un plazo aproximado de 45 días desde la fecha de efecto de la nueva póliza contratada. ASEGASA, Correduría de Seguros (Av. San Francisco Javier, 9 - planta 3.ª mod. 11) está inscrita en el Registro Mercantil de Sevilla (tomo B05, libro 547, sección 3.ª, folio 1, hoja 12.090, inscripción 1.ª). Inscrita en el Registro DGSFP con la clave J-0805, con CIF A-41155706. Estos productos pertenecen a Zurich Insurance plc, sucursal en España. Estos productos pertenecen a Zurich Insurance plc, sucursal en España.

INCORPORACIÓN JÓVENES

ASAJA valora la llegada de jóvenes, pero pide más rapidez en el pago de ayudas

Todavía están sin pagar expedientes de incorporación e inversiones realizadas hasta cinco años atrás

ASAJA de Castilla y León ha valorado positivamente que por segundo año consecutivo se supere en la Comunidad Autónoma el millar de incorporaciones de jóvenes a la agricultura y la ganadería, una inyección de energía a un sector cuyo futuro de-

pende de un fortalecimiento del relevo generacional. Sin embargo, ASAJA advierte del "lastre que para estos jóvenes suponen los enormes retrasos que se están produciendo en el abono de las ayudas a la incorporación".

C.R./Redacción

De hecho, los expedientes pendientes del Programa de Desarrollo Rural, entre ellos ayudas a la primera instalación en el sector que fuentes de la Consejería han asegurado que llegarán tras el verano, corresponden a solicitudes certificadas en 2012, sí, pero muchas de ellas presentadas en 2011, 2010 y hasta 2009 y 2008; es decir, los agricultores y ganaderos recibirán ahora subvenciones por inversiones que han tenido que realizar hace cinco o seis años, asumiendo como han podido un problema financiero muy grande justo en los difíciles años en los que inician su actividad", denuncia ASAJA.

Dado que con la próxima convocatoria de ayudas se inicia el nuevo periodo de programación 2014-2020 del PDR, ASAJA recuerda a las administraciones que "tan importante como convocar ayudas es adjudicarlas en tiempo y forma; frenar cinco años la ayuda prometida a un emprendedor fulmina

sus expectativas, porque se ve obligado a centrar todas sus energías en no ahogarse en problemas financieros".

Por último ASAJA confirma su compromiso y su lucha reivindicativa a favor de las nuevas generaciones que llegan al campo. Así lo han entendido un año más los jóvenes de Castilla y León, puesto que en la red de oficinas de ASAJA en la Comunidad Autónoma se han tramitado alrededor del 40 por ciento de los expedientes de incorporación al sector (el resto de la tramitación se reparte entre el resto de Opas, Administración, gestorías, cooperativas, etc.). ASAJA agradece "a todos los jóvenes que hayan confiado en su equipo técnico para entrar al sector y se compromete a asesorarles y defenderles ahora y a lo largo de su vida como profesionales del sector que más nos gusta, la agricultura y la ganadería".

Muchas incorporaciones en ganadería

A la convocatoria de ayudas

del 2014, cuyo plazo de presentación terminó el 1 de julio, se han presentado 1.080 solicitudes para una inversión de 98 millones de euros y una ayuda de 66 millones. Se trata del año que más solicitudes se han presentado. Por provincias, donde más solicitudes se han presentado es Ávila con 163, seguida de Valladolid con 160 y Burgos con 151.

La mayor parte de los jóvenes, concretamente 465, el 43 % de total, se dedicarán a la actividad agraria, mayoritariamente a los cultivos herbáceos, otros 449, el 41 %, se incorporan a la actividad ganadera, principalmente a explotaciones de vacuno de carne y el resto, 166, son solicitudes para explotaciones con ambas actividades.

En esta edición se incorporan al sector porcino de Castilla y León 92 jóvenes, lo que supone un incremento del 57 % con respecto al pasado año que solicitaron su incorporación 53 jóvenes. Este incremento está motivado por las novedades para este sector en la línea de

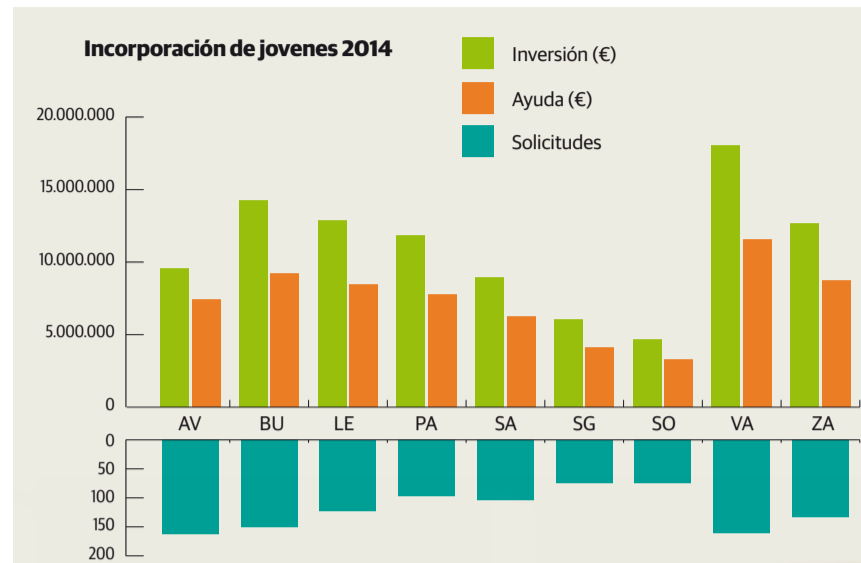

ayudas. La Consejería de Agricultura y Ganadería está actualmente trabajando en la tramitación para poder dictar las resoluciones oportunas a las solicitudes recibidas.

En los últimos cinco años se han incorporado en Castilla y

León 3.038 jóvenes para una inversión de 114 millones de euros que han contado con una ayuda de 99 millones de euros. En el nuevo periodo de programación 2014-2020, para la medida desarrollo de explotaciones agrícolas y empresas, donde se

Decálogo: Por un campo joven y competitivo

1) Convocatorias de ayudas anuales: En muchas Comunidades Autónomas no se abren esta convocatoria todos los años. La no convocatoria de las ayudas a la primera incorporación supone una desmotivación para los jóvenes que desean dedicarse al sector.

2) Evitar retrasos en el cobro de las ayudas: Es habitual que los jóvenes con un expediente de incorporación aprobado reciban el pago de la ayuda con meses y años de retraso. Por ello, los jóvenes tienen que asumir costes financieros importantes y tienen que acudir a avales para poder solicitar, créditos y pres-

tamos para poder iniciar la actividad empresarial. El retraso en el cobro de las ayudas se producen en muchos casos por la falta de fondos de la Administración, no por errores en los expedientes.

3) Ayudas al acceso financiero: Los jóvenes no encuentran en el sector bancario el apoyo económico que necesitan. El expediente aprobado ya no es sinónimo de aval, lo que supone que estos jóvenes tienen que contar con familiares para que respondan del crédito en caso necesario. Además, no todos los jóvenes cuentan con respaldo económico familiar, lo que sin duda com-

plica y a veces impide la puesta en marcha del proyecto. El periodo de cobertura de los créditos blandos no es suficiente, deberían alargarse, puesto que no se corresponden en muchos casos con el periodo de amortización de la inversión.

4) Acceso a la tierra: Los jóvenes encuentran dificultades a la hora de suscribir un contrato de arrendamiento por cinco años. También suponen dificultades añadidas: encontrar tierras para arrendar, y para comprar los precios son bastantes elevados.

5) Evitar la excesiva Burocratización: Resulta muy difícil y en más



de una ocasión el joven tienen que acudir a un profesional externo, solicitar las ayudas a la primera instalación. Hay continuas Inspecciones para poder continuar con el expediente; una vez pasada las inspecciones y aprobado el expediente

hay un retraso tanto en la resolución como en el cobro de las ayudas. Es necesaria una agilización en los trámites administrativos.

6) Derechos de pago únicos que estén unidos a la PAC: El joven no

Primera instalación 2007-2013 (Nº de expedientes)

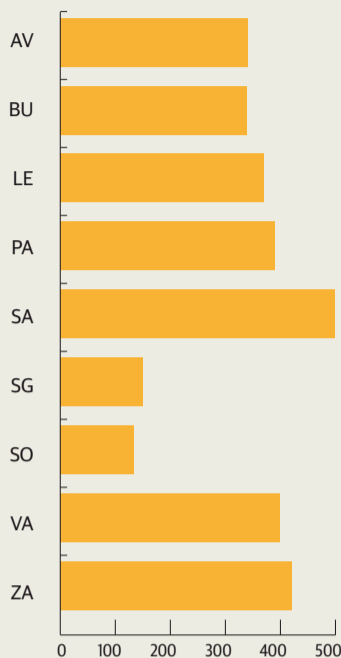

El 60% de los agricultores tiene más de 55 años

El sector agrario en Castilla y León, al igual que en la Unión Europea y en España, se encuentra envejecido ya que el 60% de los profesionales tiene más de 55 años, ligeramente por debajo de la media nacional donde el 63% de los agricultores y ganaderos supera esa edad. La incorporación de jóvenes al sector agrario es, por tanto, una prioridad.

engloba la instalación de jóvenes agricultores, se establece un importe máximo de ayuda de 70.000 euros. Esta cantidad es sustancialmente superior al importe máximo establecido en el periodo 2007-2013 que era de un máximo de 40.000 euros.

La sectorial de jóvenes de ASAJA traslada a la ministra sus propuestas para la futura PAC

ASAJA Joven presentó a Isabel Garcia Tejerina sus proyectos inmediatos

Una delegación de jóvenes agricultores y ganaderos de ASAJA, acompañados del presidente nacional, Pedro Barato, se reunieron el pasado 21 de julio en Madrid con la

ministra de Agricultura, Isabel Garcia Tejerina para presentar sus diez propuestas para la aplicación de la PAC en España especialmente enfocadas a ayudar a los jóvenes en

su incorporación y mantenimiento en la actividad agraria. Hoy en España apenas un 5 por ciento de los agricultores y ganaderos son menores de 35 años.

C.R. / Redacción

Paola del Castillo, joven ganadera de retinto y coordinadora de la sectorial ASAJA-Joven, fue la encargada de presentar a la ministra esta sectorial, creada hace tan solo unos meses y que nace para ser un referente de los jóvenes agricultores y ganaderos en España, defendiendo sus intereses y tratando de incrementar el número de jóvenes que se dedican al sector primario. Hoy en España apenas un 5 por ciento de los agricultores y ganaderos son jóvenes menores de 35 años, un porcentaje incluso menor que en la UE donde hay un 7% de media.

ASAJA-Joven tiene entre sus objetivos básicos conseguir que la agricultura y ganadería en España continúen siendo fuente de riqueza productiva, a través de la profesionalización del sector y la innovación, favoreciendo el relevo generacional y la modernización de las explotaciones.

En el Decálogo de propuestas para la aplicación de la PAC 2014-2020 que la sectorial de ASAJA-Joven -en la que Castilla y León estuvo representada por el agricultor palentino José Félix Curieses-, entregó a la ministra, se incluyen medidas destinadas a favorecer el



Reunión de los responsables de ASAJA-Joven con la ministra de Agricultura y su equipo.

FOTO: C.R.

relevo generacional, el acceso a la tierra y el apoyo financiero; a evitar la excesiva burocratización y el retraso en el cobro de las ayudas y a dar preferencia a los jóvenes en los programas de desarrollo rural y apoyar el acceso al mercado. Se trata de diez propuestas no solo para rejuvenecer e incrementar el número de explotaciones en España, sino para profesionalizar un sector que aún lo necesita.

Próximos proyectos

La ministra Isabel García Te-

jerina también fue informada sobre los planes más inmediatos que tiene la sectorial de ASAJA y que pasan por poner en marcha una aplicación de móvil que sea una verdadera herramienta de comunicación interna y externa, así como un nexo de unión entre los agricultores, ganaderos y la Organización. Con esta APP institucional del ASAJA se pretende ofrecer a los asociados información de precios de productos e input, notificaciones Push, y enlaces a he-

rramientas avanzadas como el CultivAPP para la gestión del cuaderno de campo.

Por último, ASAJA ha presentado a la ministra su proyecto para la celebración de un Congreso Nacional de Jóvenes Agricultores de ASAJA que tendrá lugar en Ciudad Real en otoño y le ha invitado a participar. La ministra ha acogido muy favorablemente esta iniciativa, así como el papel que se propone desarrollar la sectorial de jóvenes y sus propuestas de futuro.

tiene derecho a Pago único hasta que no recibe la resolución. En muchos casos supone mínimo cuatro años, quiere decir que tiene que estar todo ese periodo de tiempo sin derechos de pagos. Durante el tiempo que no cobra ayudas tienen que asumir un gasto financiero adicional que no es compensado posteriormente. Este tiempo de retraso puede suponer el abandono del inicio de la actividad agraria y/o ganadero por parte del joven.



7) Encontrar la fórmula en las ayudas al primer pilar que más favorezca a los jóvenes agricultores y/o ganaderos españoles: La opción más favorable es la que establece como cuantía del pago un incremento del 25% de la media nacional por hectárea y que se multiplique

por el número de hectáreas admisible en el 2015. Es importante que se aplique sobre un límite superior a 25 has, pudiéndose llegar a las 90 has. que es lo que permite el Reglamento, y de este modo, sí supondría una ayuda adicional para los jóvenes.

8) Tener preferencia en los programas de desarrollo rural PDR: En el siglo XXI es muy importante la profesionalización del sector y por ello solicitamos que se apoye a los jóvenes a crear unas explotaciones más eficientes mediante la

modernización de las mismas. Para que un joven actúe como profesional debe estar formado, por lo que se anima a que se facilite el acceso a cursos de formación, training, programas de intercambios tanto en ámbitos nacionales como internacionales. También es fundamental que los jóvenes tengan facilidad para llegar a las ayudas del segundo pilar, de esta manera nos aseguramos, por un lado el futuro del sector y por otro que estas ayudas realmente se dirijan a una actividad rural.

9) Favorecer el relevo generacional: En muchas ocasiones el acceso a las tierras viene dificultado porque las mismas personas jubiladas siguen dedicándose al sector agrario y/o ganadero, no favoreciendo

el relevo a la siguiente generación. Esto viene motivado porque la pensión final no es suficientemente digna para poder dejar la actividad, o que la vocación profesional de los mismos de no querer dejar de trabajar en su profesión.

10) Apoyo al acceso al mercado:

Es la gran asignatura pendiente. Dentro de la cadena alimentaria, la producción sigue siendo el eslabón más débil, por la dependencia de los intermediarios, y márgenes muy pequeños y precios muy volátiles. La dificultad de ser competitivo se incrementa, cuando hay una apertura de mercados a otros países fuera de la Unión Europea que tienen una mayor producción, con menores costes y precios más competitivos.

PROVINCIAS

ÁVILA

Riocabado acogerá el próximo 27 de septiembre el XXXIX Campeonato nacional de arada

Abierto el plazo de inscripción para la participación en las "Olimpiadas del Campo"

Tras el éxito cosechado en la edición de 2013, ASAJA y el Magrama celebrarán por segundo año consecutivo en Ávila el XXXIX Campeonato nacional de arada, que tendrá lugar el 27 de septiembre en la localidad abulense de Riocabado, según dio a conocer el presidente provincial de ASAJA, Joaquín Antonio Pino, en la presentación del concurso, acompañado por el presidente regional, Donaciano Dujó.

ASAJA-Ávila / María Vázquez

Las "Olimpiadas del campo" volverán a congregarse en Ávila a los mejores tractoristas del país. Los ganadores, que competirán en las modalidades de arado fijo y reversible, serán evaluados conforme al Reglamento aprobado por el Comité Mundial de Arada, en el que ASAJA representa a España. Los ganadores, subrayó Dujó, serán los representantes españoles en el Mundial de 2015 que se celebrará en Dinamarca.

Según explicó Pino, los participantes tendrán a su disposición una parcela de más de 40 hectáreas, el equivalente a 40 campos de fútbol, en la que se desarrollarán, además de las pruebas, los entrenamientos previos y el conjunto de actividades diseñadas por la organización.

En paralelo al Campeonato nacional de arada, la organización profesional agraria ha diseñado un conjunto de actividades que se desarrollarán a lo largo del día, concebido como un día de fiesta para el sector, como la

gran exposición de maquinaria y medios de producción -en la que al año pasado estuvieron presentes numerosas empresas de la Plataforma "Compras en conjunto"-, el Concurso de habilidad con tractor y remolque marcha atrás, demostraciones en campo de tractores y de arado tradicional o actividades infantiles. Como novedad este año habrá clases de arado para los interesados en profundizar en esta materia, y una Fiesta Joven.

Las marcas comerciales que ya han confirmado su presencia en el Campeonato, que patrocina la Junta de Castilla y León, Diputación de Ávila y el Ayuntamiento de Riocabado, son Trelleborg, Grupo AGCO, Kverneland, CASE IH, Bridgestone, Trimble, Sifgito, Durán Maquinaria, Semillas Columbia, CECOSA Semillas, RAGT, Fertinagro, Timac Agro y Pelayo.

En Salobral 2013 resultaron ganadores de la prueba de arado David Rodríguez, en la modalidad de arado fijo, y Lluís Buch en reversible.



Arriba: vista aérea del surco de apertura del Campeonato nacional de arada 2013, que se celebró en Salobral (Ávila). Debajo: Donaciano Dujó y Joaquín Antonio Pino en la presentación del Campeonato nacional de arada 2014.



Inscripciones

Permanece abierto el plazo de inscripción en el Campeonato nacional de arada 2014, en las modalidades de arado fijo y reversible. Los interesados participar formalizar su inscripción en las oficinas de ASAJA-Ávila o a través del número de teléfono 920 100 857.

ASAJA-Ávila / M. Vázquez

ÁVILA

La Junta autoriza en la comarca de Arévalo el arado profundo para control del topillo

Atiende así la solicitud de ASAJA para permitir la práctica, sin que esto suponga incumplir la medida de condicionalidad de la PAC

La Junta de Castilla y León ha aceptado la solicitud de la Asociación Agraria Jóvenes Agricultores (ASAJA) de Ávila y ha autorizado a los agricultores de la comarca de Arévalo el arado profundo de las tierras como medida fitosanitaria para la lucha contra el topillo, incluyendo así esta zona en el listado de áreas autorizadas para realizar esta práctica fitosanitaria.

Según la resolución de la Dirección General de Producción Agropecuaria y Desarrollo Rural, publicada en el Boletín Oficial de Castilla y León, se ha ampliado la autorización de al-

zado profundo de los rastrojos tras la recolección de la cosecha como medida fitosanitaria para el control de las poblaciones anómalas del topillo en las explotaciones agrícolas ubicadas en varias comarcas agrarias, la de Arévalo entre ellas.

Una medida que días atrás también recomendaba la Comisión de roedores y otros vertebrados del Comité Científico de Lucha contra las Plagas Agrícolas de Castilla y León.

De esta manera, la Administración regional atiende la peti-

ción de ASAJA y autoriza a los agricultores de la comarca de Arévalo a realizar el arado profundo de los rastrojos tras la cosecha, con una profundidad superior a 20 centímetros, sin que esto suponga incumplir la medida de condicionalidad esta-

blecida para recibir las ayudas directas de la PAC.

ASAJA-Ávila valora positivamente la sensibilidad mostrada por la Junta de Castilla y León ante esta solicitud, que la organización profesional agraria considera útil para el control del topillo, al igual que otras medidas como la quema de cunetas y linderos que ASAJA pide a la Administración regional autorice a tiempo para hacer frente a estos roedores. Se trata de usos y costumbres tradicionales en el campo que son inocuas y también beneficiosas para el medio, que evitan otras más costosas como el uso de rodenticidas.

ÁVILA

ASAJA impartirá nuevos cursos de bienestar animal

ASAJA-Ávila

Los servicios técnicos de ASAJA de Ávila impartirán en Ávila tres nuevos cursos de bienestar animal en las especialidades porcino, avicultura y sacrificio.

En concreto, a finales de julio tendrá lugar el periodo formativo sobre bienestar animal, módulo porcino, mientras que la especialidad de avicultura se desarrollará del 7 al 12 de agosto, y del 13 al 19 de agosto los alumnos interesados podrán participar en el curso de bienestar animal, módulo de sacrificio.

Los cursos, que se desarrollarán en las oficinas centrales de la organización profesional agraria, tendrán una duración de 20 horas. Los interesados pueden inscribirse en las oficinas de ASAJA, a través del teléfono 920 100 857 o en el correo electrónico asaja@asajaavila.com

ÁVILA

El Ministerio acepta la solicitud de ASAJA-Ávila e incluye mejoras en la tramitación del Plan PIMA Tierra

El solicitante podrá presentar el certificado de achatarramiento al final del proceso

ASAJA-Ávila / M. Vázquez

Tras la solicitud realizada ASAJA-Ávila, el Ministerio de Agricultura, Alimentación y Medio Ambiente modificará la tramitación actual del Plan PIMA Tierra, dirigido al achatarramiento de tractores, en concreto la reserva de ayuda, de tal manera que a partir de ahora no será necesario adjuntar la baja del tractor y el certificado de achatarramiento hasta la presentación de toda la documentación, al final del proceso.

ASAJA valora la buena disposición del MAGRAMA para solventar esta incidencia. Esta modificación beneficiará a los agricultores y ganaderos de



Cabina de un tractor de más de quince años de antigüedad.

FOTO C.R.

cualquier punto de España que se quieran acoger al Plan PIMA Tierra, dado que el ámbito de actuación del programa es nacional.

En una carta remitida al director general de Producciones y Mercados Agrarios, Fernando Miranda, la organización profesional agraria so-

licitaba que la baja del tractor y el certificado de achatarramiento se presentasen al final del proceso, cuando los agricultores y ganaderos tengan la certeza de que son beneficiarios de la ayuda.

Hasta el momento, aunque el Real Decreto que regula estas ayudas contempla únicamente identificar el tractor que se va a achatarrar, la aplicación informática requería la baja del tractor y el certificado de achatarramiento antes de conocer si se es o no beneficiario de la ayuda, un problema para los solicitantes porque si finalmente no resultan perceptores de la ayuda el tractor antiguo ya estaría inhabilitado de por vida.

VEN A CONOCER EL NUEVO SISTEMA DE BOMBEO SOLAR DIRECTO CON PRESIÓN Y CAUDAL CONSTANTE

EL RIEGO DEL FUTURO

LIMPIO, EFICIENTE, INTELIGENTE, CÓMODO Y MUY ECONÓMICO

INSTALACIÓN

- ▶ Superficie regada: 19 ha cultivos de verano y 51 ha de primavera
- ▶ Instalaciones: 3 pivotes (56 ha) y 3 coberturas (14 ha)
- ▶ Profundidad del agua: 90 m
- ▶ Capacidad de bombeo: 150.000 l/hora
- ▶ Potencia fotovoltaica instalada: 121.600 Wp
- ▶ Potencia de los dos grupos motor-bomba: 90 cv y 60 cv
- ▶ Capacidad del depósito: 750 m³ (5 horas de autonomía)
- ▶ Presión de trabajo: 4.0 Bar en coberturas, 0.6 Bar en pivotes

VIABILIDAD

- ▶ Coste de la inversión: 152.000 €
- ▶ Coste del agua con energía solar: 3,1 céntimos de €/m³ (frente a 16,9 con gasóleo, 80% de ahorro)
- ▶ Coste de regar la remolacha: 171 €/ha
- ▶ Plazo de recuperación de la inversión: 4 a 5 años
- ▶ Aprovechamiento fotovoltaico para riego: 63 %
- ▶ Emisiones de CO₂: cero emisiones (frente a 110 t de CO₂ cuando se usaba gasóleo)

Riegosolar
www.riegosolar.net

AIMCRA

Estrella de San Juan
S.COOP

Azucarera

¡APUNTA A CONOCER EL RIEGO SOLAR!

Entra en nuestra web www.aimcra.es o en el teléfono 983 204 777 y apúntate a las visitas guiadas en la instalación de Tordesillas.

HAN COLABORADO

PROVINCIAS

BURGOS

En septiembre regresamos con dos nuevos cursos de incorporación presenciales

En el año 2014 se han presentado en Burgos 160 solicitudes de 1ª instalación

ASAJA-Burgos

A primeros de septiembre tenemos previsto impartir en Burgos dos nuevos Cursos de Incorporación a la empresa agraria, en horarios de mañana o tarde y dirigidos a todos aquellos que tengan previsto

realizar su primera instalación como jóvenes agricultores y ganaderos, ya que este curso es imprescindible para poder recibir ayudas por este concepto. Mientras tanto veintisiete jóvenes continúan con su curso de incorporación online que impartimos desde Burgos, del que



Uno de los cursos de incorporación organizado por ASAJA-Burgos.

FOTO C.R.

se examinarán en el mes de septiembre en Valladolid.

Mientras tanto, en este año 2014, 160 jóvenes de nuestra provincia han presentado su expediente de 1º instalación, expedientes que en teoría deben

estar resueltos antes de finalizar el año. Además, según lo previsto en la orden de convocatoria, se han retomado una serie de expedientes de planes de mejora que se quedaron sin resolver de años anteriores.

También está previsto que a finales del presente año, la Junta de Castilla y León vuelva a convocar ayudas de 1ª instalación y planes de mejora conforme al nuevo plan de desarrollo rural.

Cursos de fitosanitarios

Si estamos hablando de formación, tenemos que recordar que a partir del mes de septiembre se volverá a realizar nuevos cursos de fitosanitarios, tanto de nivel básico como cualificado, este último necesario tras la entrada en vigor de la normativa europea sobre el marco de actuación para el uso sostenible de productos fitosanitarios y obligatorio, por ejemplo, para los agricultores que realicen tratamientos en parcelas de terceros no declaradas en la PAC.

BURGOS

Solicitamos que las administraciones paguen ya las deudas pendientes con el campo de Burgos

ASAJA pide que el nuevo PDR apueste por el agricultor profesional y los jóvenes

Representantes del Comité Ejecutivo de ASAJA-Burgos, encabezados por su presidente Santiago Carretón, han mantenido una reunión con parlamentarios y procuradores del partido popular por Burgos en la que se han expuesto los principales problemas que afectan a nuestro sector.

ASAJA-Burgos

En primer lugar Santiago Carretón exigió el pago de la deuda que las diferentes administraciones mantienen con agricultores y ganaderos de nuestra provincia, realizando especial referencia a las ayudas de a la primera instalación que ahogan a nuestros jóvenes, ya que la inversión está realizada pero la ayuda no llega, disparándose los gastos financieros con lo que el objetivo de estas ayudas desaparece. Lo mismo ocurre con los planes de mejora, que no se pagan y arruinan a nuestros profesionales. Pero también están pendientes de pago otra serie de ayudas, importantes para complementar la renta agraria, como son las ayudas agroambientales (algunas están impagadas desde el 2012), indemnizaciones compensatorias, zonas de montaña, razas autóctonas, etc., para las que el Comité Ejecutivo de ASAJA-Burgos pidió su pago inmediato. En este punto se hizo referencia a la necesaria puesta en marcha de líneas de

ayudas que han ido desapareciendo, como planes de pensiones, remolacha, formación, seguros agrarios o planes de mejora que no se han convocado en los dos últimos años.

Otro tema que preocupa a la organización es el nuevo programa de desarrollo rural, para el que solicitamos que quede vinculado a la figura del agricultor profesional y además se apueste por la figura de los jóvenes agricultores y ganaderos a los que hay que apoyar sin restricciones, exigiéndoles a la vez compromisos que eviten fraudes. También se solicitó que las medidas medioambientales tengan un enfoque agroganadero y que se impulsen las infraestructuras agrarias, especialmente a las concentraciones parcelarias, nuevos regadíos, etc. Así mismo se solicitó un aumento de las primas destinadas a zonas desfavorecidas y zonas de montaña, ya que existe una mayor dificultad para desarrollar la actividad.

En cuanto a la futura aplicación de la política agrícola comunitaria, Santiago Carre-



Reunión del Comité Ejecutivo de ASAJA-Burgos con representantes del Partido Popular por la provincia.

FOTO C.R.

tón explicó la posición de la organización sobre los distintos sectores productivos y en especial, las ayudas acopladas a los sectores agrícolas y ganaderos, el modelo de regionalización, el pago verde o la futura asignación de derechos de pago único.

También se expuso la reforma normativa de las medidas fiscales aprobada recientemente por nuestro Gobierno, que obliga al cambio de sistema para las explotaciones que facturen por

encima de los 200.000 euros. No estamos de acuerdo con que se obligue a determinadas explotaciones, fundamentalmente ganaderas, a pasar al sistema de estimación directa. Nuestros representantes expusieron que el régimen de módulos se mantenga para el sector agrario y ganadero, sin crear otras especificaciones.

Contra el fracking

Cambiando de tercio, otra cuestión que preocupa al sec-

tor son los proyectos de fracking o fractura hidráulica que amenazan a nuestra provincia. ASAJA dejó muy claro a los cargos electos del partido popular el rechazo frontal de nuestra organización a este sistema de extracción de gas, tal y como se ha manifestado nuestra organización en los comunicados de rechazo enviados al presidente de la Junta de Castilla y León, y a las Consejerías de Economía y Empleo y Fomento y Medio Ambiente.

LEÓN

ASAJA-León pide a los cerveceros mayor compromiso con nuestro sector lupulero

La OPA critica que hayan bajado un euro el precio del kilo del producto

Con motivo de la presentación del informe socioeconómico anual de la cerveza en España, por parte de la asociación de fabricantes "Cerveceros de España", ASAJA le ha recordado el escaso compromiso que mantienen con el sector lupulero de la provincia de León.

ASAJA-León

Los cerveceros, que dicen aportar 7.000 millones de euros a la economía del país comercializando 31,5 millones de hectolitros de cerveza al año, apenas cubren con lúpulo nacional el 50 por ciento de sus necesidades, y no se han preocupado de impulsar nuevas variedades más productivas y competitivas.

La organización agraria le ha criticado que hayan bajado 1 euro el precio del kilo de lúpulo poniendo en serio riesgo la viabilidad económica de las explotaciones, cuando lo que se han ahorrado, un millón de euros, es irrelevante

en sus cuentas de resultados. ASAJA considera que los cerveceros, entre los que están las principales marcas comerciales, no tienen sensibilidad alguna para con el sector agrario leonés, donde los productores de lúpulo ofrecen un producto de máxima calidad con sobradas garantías en materia de salud pública, pues se produce y comercializa bajo las más estrictas normas marcadas por la Unión Europea. Fruto de la política restrictiva de los fabricantes de cerveza, el sector lupulero ya representa tan solo 550 hectáreas de cultivo y poco más de dos centenares de cultivadores.



Parcelas lupuleras en la provincia de León.

FOTO C.R.

LEÓN

La comisión de estadística mantiene su estimación

ASAJA-León

La Comisión Provincial de Estadística Agraria ha estimado la cosecha de cereal en León en 318.000 toneladas, una cifra que no dista mucho de la estimación con la que ha venido trabajando la organización agraria ASAJA. Por variedades de cereal, 222.000 corresponden a trigo, 61.100 toneladas a cebada, 13.300 a centeno, 19.600 a avena y 2.000 a triticale. Todo ello para una superficie cultivada de 103.270 hectáreas, de las cuales el 28% son en tierras de regadío. El pasado año, para una superficie similar, la producción alcanzó las 400.900 toneladas, por lo que se ha producido una reducción del 20,7%. La merma de cosecha es porcentualmente inferior a otras provincias por el peso que tiene en León la agricultura de regadío, donde los rendimientos son año tras año bastante estables.

LEÓN

Tres de cuatro jóvenes que se incorporan en León eligen a ASAJA

En septiembre la organización retoma su actividad formativa

ASAJA-León

La organización agraria ASAJA de León tramitó 88 expedientes de incorporación de jóvenes al sector agrario en la convocatoria del mes de mayo cuyo plazo de solicitudes finalizó el pasado 30 de junio. ASAJA ha agradecido a los jóvenes que hayan confiado en la organización para la gestión de estas ayudas, y que lo hayan hecho mayoritariamente, pues de los 122 jóvenes que se incorporaron, casi tres de cada cuatro lo hicieron en esta organización agraria, valorando así los servicios y la labor reivindicativa que desempeña.

Por otro lado, después del paréntesis del verano ASAJA-León proseguirá con su calendario de cursos de formación, entre ellos de incorporación de jóvenes a la empresa agraria, homologados por la Junta de Castilla y León, de 150 horas de dura-



Numerosos jóvenes confían en ASAJA para incorporarse al sector.

FOTO C.R.

ción. En León y Santa María del Páramo comienzan el 8 de septiembre. En Ponferrada comienza el 22 de octubre. Los cursos están limitados a 30 plazas, cada uno por orden de inscripción y previo pago de la matrícula.

Además, para el segundo semestre del año ASAJA ha programado un curso para la obtención del certificado de aptitud pedagógica y permiso de conducir tipo "C", y varios cursos de manipula-

dor de fitosanitarios de nivel cualificado. De acuerdo con la normativa actual quienes realicen tratamientos con productos fitosanitarios a terceros, y los agricultores que realicen tratamientos en la propia explotación empleando personal auxiliar, deberán estar en posesión del carné de nivel cualificado.

Para obtener más información, acudir a las oficinas de ASAJA-León o bien llamar al teléfono 987 245231.

LEÓN

A pie del campo

La organización agraria ASAJA de León está muy satisfecha del gran éxito de este programa de televisión *A pie del Campo* fruto de un acuerdo entre la organización agraria y Canal 8 de León y Ponferrada de RTVCYL. Hoy el programa es seguido por la mayoría de los agricultores y ganaderos de la provincia de León y por muchos ciudadanos a los que les gusta saber lo que pasa en el campo. El programa no recibe ayuda pública alguna, lo que garantiza la independencia a la hora de elegir los contenidos del mismo. La financiación corre a cargo de los presupuestos de ASAJA y de las empresas comerciales colaboradoras que se anuncian en el mismo, unas empresas a las que la organización agraria reitera una vez más su agradecimiento.

Seguros agrarios

Los peritos de Agroseguro han estado valorando los daños en las fincas de cultivo aseguradas para las que se ha dado parte de siniestro. La mayoría de las peritaciones corresponden a cultivos de cereal de secano donde no se han alcanzado las producciones estimadas por efecto de la sequía. En los últimos años se ha notado una mayor celeridad de la compañía para peritar los daños y evitar así dejar muestras testigo, que siempre son un engorro en la cosecha. Además, los daños que constan se ajustan bastante a la realidad y son raras las peritaciones contradictorias que solicitan los asegurados. En la provincia de León se han asegurado un total de 110.751 hectáreas pertenecientes a 4.866 pólizas de seguro, destacando por su volumen la línea 309 denominada "seguro creciente de cultivos herbáceos extensivos". El mayor colectivo de estos seguros es el perteneciente a ASAJA.



Esta publicación cuenta con financiación de la Consejería de Agricultura y Ganadería de la Junta de Castilla y León



Junta de Castilla y León

PROVINCIAS

SALAMANCA

ASAJA-Salamanca denuncia el acoso a los apicultores en Folgoso de la Ribera

Un ayuntamiento leonés contraviene la Ley de Prevención Ambiental

ASAJA-Salamanca y la Asociación de Apicultores Salmantinos han denunciado ante la Junta de Castilla y León el acoso que ha iniciado el Ayuntamiento de Folgoso de la

Ribera contra los apicultores, al publicar una normativa municipal que contradice a la Ley 11/2003 de Prevención Ambiental de Castilla y León y que persigue que los api-

cultores no instalen sus colmenas en esta localidad. ASAJA advierte sobre los graves problemas económicos que este tipo de decisiones ocasionan a los apicultores.

ASAJA-Salamanca/ J.M. Blanco

Los apicultores, en base a la Ley 11/2003 que los considera ganadería trashumante, no están obligados a tener una licencia ambiental, sino a realizar una comunicación previa al Ayuntamiento sobre la ubicación del asentamiento del colmenar. La citada Ley deja exentas de Licencia la actividad trashumante de ganaderías aunque reconoce a los ayuntamientos la posibilidad de determinar que documentación debe incorporarse a la citada comunicación.

Sin embargo, el ayuntamiento leonés de Folgoso de la Ribera ha decidido sacar adelante una ordenanza municipal con el fin de regular la presencia de las explotaciones apícolas en el municipio. En el artículo 3 de dicha ordenan-



Un obstáculo más para los profesionales de la apicultura.

FOTO: J.M.B.

za, asegura que las instalaciones apícolas trashumantes deben obtener previamente la correspondiente licencia am-

biental y posteriormente realizar la comunicación de inicio de actividad.

Desde ASAJA-Salaman-

ca y la Asociación de Apicultores Salmantinos se considera que dicha ordenanza es contradictoria con la Ley 11/2003, que es de rango superior. Por ese motivo, la organización agraria ha denunciado ante la Junta de Castilla y León la situación, y los graves problemas económicos que está causando a los apicultores, la citada ordenanza, con el fin de que actúe y deje sin validez la normativa municipal.

La denuncia se realiza después de que miembros de la Asociación de Apicultores Salmantinos, que en años anteriores han trasladado hasta Folgoso de la Ribera sus colmenas, se hayan encontrado este año con la imposibilidad de realizarlo ante los nuevos requisitos exigidos por el ayuntamiento de esta localidad.

SALAMANCA

Atendida la petición de ASAJA de permitir el volteo profundo en Peñaranda

En la actualidad se mantiene en un nivel alto el número de topillos en la comarca

ASAJA-Salamanca/ J.M.B.

La grave situación que se ha vivido durante el último año en la comarca de Peñaranda por la presencia de topillos provocó que ASAJA-Salamanca solicitara a la Junta de Castilla y León, que en dicha zona agrícola se permitiera el volteo de la tierra a más de 20 centímetros de profundidad antes del 1 de septiembre, sin que esa práctica fuera considerada incumplimiento de la condicionalidad. Esta petición finalmente ha sido aceptada por la Dirección General de Producciones Agropecuarias, quien

ha elaborado una resolución, publicada en el BOCyL, autorizando esta posibilidad.

Pese a que en la primavera disminuyó de forma considerable la presencia de topillos en los campos cerealistas de esta comarca, todavía se mantiene en un nivel alto el número de estos roedores que puede verse en la zona. Por ese motivo, ASAJA-Salamanca solicitó a la Junta de Castilla y León que se permitiera el volteo en profundidad de la tierra, con el fin de romperle las huras, cuando las condiciones del terreno lo permitan. El objetivo de este volteo es evitar que



El objetivo de este volteo es impedir que los topillos proliferen y amplíen sus huras. FOTO: J.M.B.

estas zonas, una vez que el cereal ha sido recogido, se convierta en un reservorio para el topillo.

Desde la organización salmantina se consideraba que

esta comarca debía ser equipada y tener el mismo trato que otras de la Comunidad, donde esta medida excepcional ya fue aprobada a principios de julio.

SALAMANCA

El coeficiente de Pastos preocupa

El presidente de ASAJA-Salamanca, Luis Ángel Cabezas, trasladó al director general de Producciones y Mercados Agrarios del Ministerio de Agricultura, Alimentación y Medio Ambiente, Fernando Miranda, la preocupación de la Organización Profesional sobre las graves consecuencias que tendrá para los ganaderos salmantinos la aplicación de la actual propuesta del Coeficiente de Admisibilidad de Pastos -CAP- dentro de la Reforma de la PAC 2014-2020.

ASAJA-Salamanca considera que de aplicarse en las actuales circunstancias, según el mapeo con satélites para determinar la altura y densidad de la vegetación, el CAP puede llegar a dejar fuera de la ayudas hasta un 40% de las actuales hectáreas de pastos. Su eliminación también será perjudicial en el medio y largo plazo por el proceso de convergencia, que se traducirá en una considerable rebaja en las ayudas que percibe el ganadero.

Nuevo curso de Incorporación

Durante los meses de verano, ASAJA-Salamanca ha impartido un nuevo curso de Incorporación a la Empresa Agraria, en sus oficinas, al que han asistido 23 jóvenes que pretenden desarrollar un proyecto agropecuario en la provincia.

ASAJA-Salamanca tiene previsto impartir diversos cursos más durante los próximos meses. El siguiente será uno de manipulador de productos fitosanitarios a finales de agosto.

ASAJA-Salamanca en Salamaq

ASAJA-Salamanca participará del 4 al 8 de septiembre en la Feria Agropecuaria de Salamanca, que organiza la Diputación salmantina y que este año cambia de nominación al pasar de Agromaq a Salamaq. Como otros años, contará con un stand en dicha feria con el objetivo de atender a todos sus socios y resolver las dudas que tengan el resto de agricultores y ganaderos que acudan a visitar la feria. Además, el viernes 5 los técnicos de ISAGRI estarán en el stand de mostrando de forma gratuita sus recursos tecnológicos para agricultores y ganaderos.

SEGOVIA

Los pueblos de la provincia siguen esperando sus planes de desarrollo

Cada año se pierde población y las casas sin habitantes aumentan

En verano, los pueblos de Segovia viven su gran momento. Pero es algo ficticio, puesto que dura solo tres meses. Lo cierto es que más necesario que nunca recordar que, a pesar de todo lo que se ha hablado, de las normas dictadas y los debates públicos, la planificación y ordenación del territorio en Castilla y León sigue estando pendiente. Los pueblos siguen esperando sus planes de desarrollo y ven más cerca la amenaza de los recortes, del abandono y la desaparición.

ASAJA-Segovia

Ahora, en pleno verano, los pueblos viven su momento de gloria. Las calles se ven repletas de niños y los mayores llenan las casas. Sin embargo, para la mayor parte de ellos es una situación ficticia, que apenas dura tres meses, y que no responde a las necesidades reales del pueblo, del municipio, donde lo cierto es que cada año se pierde población y las casas sin habitantes todo el año siguen creciendo.

Por eso, en estos momentos, hay que recordar que la planificación y ordenación del territorio en Castilla y León sigue estando pendiente. Los pueblos siguen esperando sus planes de desarrollo y ven más cerca la amenaza de los recortes, del abandono y la desaparición. Para una comunidad como la nuestra es fundamental que se dé prioridad a estas líneas de actuación porque ya somos un desierto demográfico, con una densidad de población muy baja, y ya está bien de hablar y hablar sobre la belleza y

la riqueza paisajística y cultural de nuestros pueblos. Todo eso si no se llena de vida, de vida humana, no sirve de nada. Los hombres para vivir, para sentirse atraídos y asentarse, hoy, salvo ciertas excepciones, necesitan una cobertura básica económica y de servicios.

De esta forma, cualquier planificación del medio rural que se realice desde las Administraciones Públicas debe pasar por



El número de habitantes no deja de descender en muchos pequeños municipios. FOTO C.R.

mantener los servicios públicos y las infraestructuras necesarias. Algo que sólo se consigue aportando la financiación suficiente.

Por desgracia, la crisis actual no ha servido para dar prioridad alguna a los proyectos de nuestros pueblos. De nuevo el medio rural ha vuelto a ser el último en el reparto, porque su poder de influencia política es mucho menor. Así, los prime-

ros colegios cerrados han sido los de los pueblos, lo mismo ha sucedido con los consultorios del Salud, y si miramos las carreteras sabremos dónde están los baches más grandes. La prestación de servicios va mucho más allá, en estos momentos en las grandes ciudades las compañías telefónicas están ofreciendo gratis la instalación de fibra óptica en los hogares de sus clientes, mientras en algu-

nos pueblos es todavía muy difícil encontrar simplemente cobertura para un teléfono móvil; y la electricidad es mucho más cara porque no hay ninguna competencia entre las compañías eléctricas.

Esa es la realidad a la que cada día deben enfrentarse las familias que viven todo el año en los pueblos. Las que quieren educar allí a sus hijos, las que quieren mantenerse sanas, las que quieren estar conectadas con el mundo como cualquier otra, las que quieren vivir y trabajar, como un ciudadano normal, con todos sus derechos, a la vez que hace frente a todos sus deberes.

Teniendo muy claro que es absolutamente imprescindible preservar y mantener el patrimonio artístico y cultural que atesora nuestra tierra, también debe quedar muy claro que el principal valor de cualquier territorio son sus habitantes, y hoy en Segovia los habitantes de los pueblos son la primera especie en vías de extinción. A la que es preciso cuidar con mimo especial, abrirle puertas y no cerrárselas.

En ese camino de futuro, el campo es un capítulo fundamental, porque se ha demostrado que es la única actividad económica permanente, básica. Porque una verdadera economía no puede vivir solo del turismo.

ANÁLISIS DE LOS ÚLTIMAS CINCO CAMPAÑAS EN LA PROVINCIA

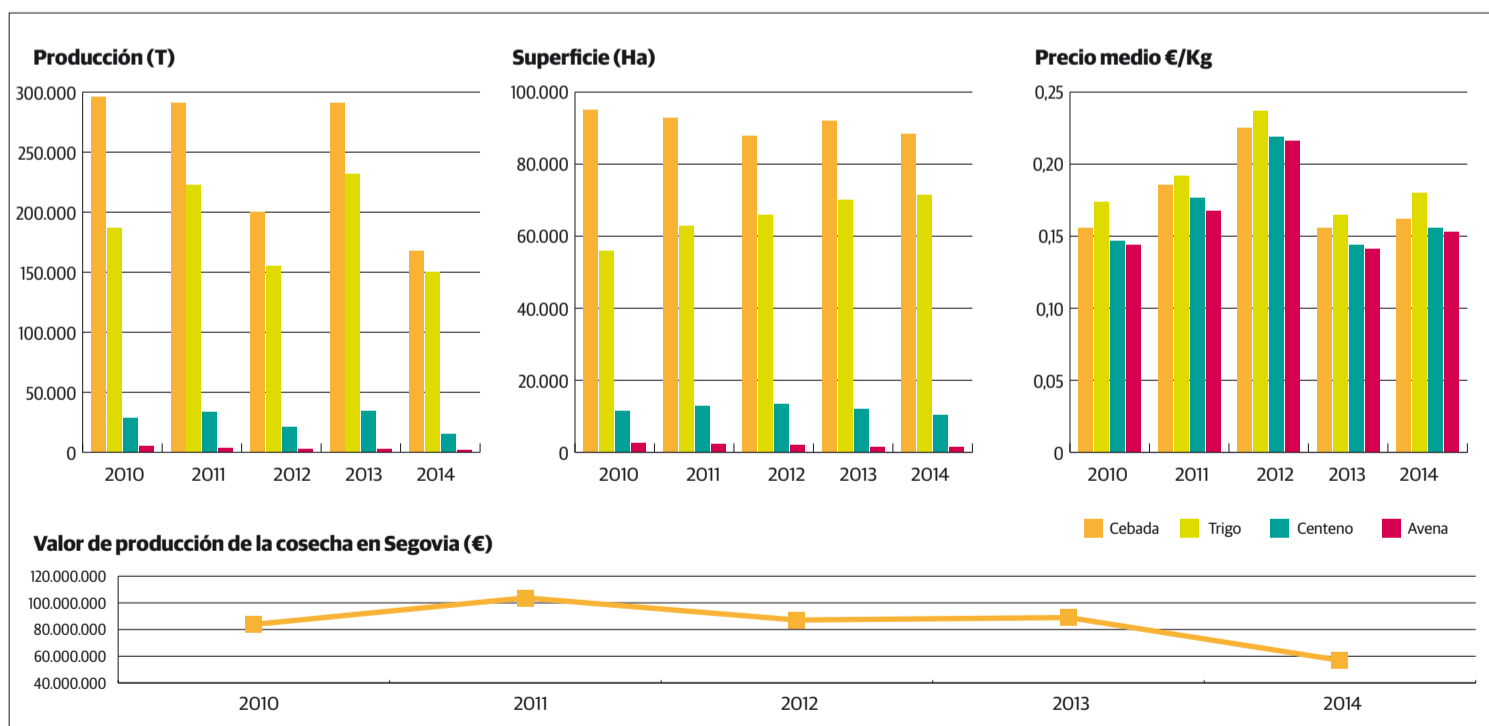

Cuando se da por finalizada la recolección de cereales de la provincia de Segovia, ya podemos asegurar que la cosecha ha sido mala. Con superficies de siembra rondando las 170.000 hectáreas durante los últimos cinco años la producción obtenida de cereales este año va a

La peor cosecha de los últimos años

ser la menor de todas, incluso comparada con la obtenida en el año 2012. Si además comparamos el precio medio del cereal por estas fechas entre el año 2012 y 2014, observamos

que este año ese precio medio esta 6 céntimos de euro del kilogramo de cereal por debajo del existente en el 2012.

Por consiguiente si comparamos la cifra del valor de la

cosecha 2014 a precio actual de mercado con la media del valor de cosecha de los últimos cinco años, llegamos a la conclusión de que este año supone un 67 por ciento respecto a esta media.

El cuadro adjunto detalla las cifras de los últimos 5 años.

PROINSERGA
79
meses

Sin solución para las más de 300 familias que esperan cobrar su cosecha de 2007

PROVINCIAS

SORIA

ASAJA-Soria trabaja en medidas para paliar los daños por las últimas tormentas de pedrisco

La OPA envió un informe a la Subdelegación para que los pueblos afectados reciban ayudas

La Asociación Agraria de Jóvenes Agricultores de Soria se ha enfundado una vez más el mono de trabajo y ha puesto su maquinaria reivindicativa a funcionar a pleno

rendimiento, con la elaboración de un completo informe, que ha enviado a la Subdelegación del Gobierno, en el que se enumeran todos los pueblos que se han visto

afectados por las tormentas de comienzos de julio. La OPA ve muy conveniente la llegada de ayudas y medidas fiscales lo antes posible para compensar la pérdida de ren-

ta de los agricultores y ganaderos de la provincia ante la crítica situación ocasionada en el campo por la sequía de la primavera y el pedrisco de junio y julio.



Daños provocados por el pedrisco en la zona de Almazán y en otras localidades cercanas, con explotaciones completamente anegadas y notables destrozos en muchas infraestructuras agropecuarias.

FOTOS N.P.

ASAJA-Soria / Nacho Prieto

Los responsables de ASAJA-Soria enviaron a mediados de julio un detallado informe a la Subdelegación del Gobierno con todas las localidades de la provincia que se han visto afectadas por las últimas tormentas de fuertes lluvias y granizo. La OPA espera así que se puedan iniciar los trámites para gestionar el problema y que los municipios afectados puedan acogerse cuanto antes a las ayudas pertinentes que dispongan las administraciones.

ASAJA denuncia que algunos de los destrozos en las fincas han venido derivados también de la falta de mantenimiento y limpieza de cauces y arroyos e insta a las Confederaciones Hidrográficas del Duero y del Ebro a que trabajen para que este desaguisado no se vuelva a producir. La organización profesional agraria recuer-

da a los profesionales del campo que el plazo para comunicar daños por pedrisco es de siete días contados a partir de la fecha en que fueron conocidos.

Aunque la lista de localidades sigue abierta y no se des-

carta la inclusión en cualquier momento de alguna localidad más, los pueblos más afectados (en unos casos en cultivos, en otros en infraestructuras como puentes, carreteras y caminos y en algunos municipios

con daños en ambos ámbitos) son los siguientes: Ituero, Ribarroja, Candilichera, Almazán, Zayas de Torre, Nepas, Lodaes, Almántiga, Cobertelada, Martialay, Miranda de Duero, Alconaba, Tardajos, Rabane-

ra, La Miñosa, Nolay, Ballucar, Covarrubias, Frechilla de Almazán, Radona, Miño de Medinaceli, Yelo, Conquezuella, Ambrona, Azcamellas, Esteras de Medinaceli, Benamira, Montuenga de Soria, Barahona, Romanillos, Jodra, Pinilla, Fuentes de Magaña, Deza, Ólvega, Ágrede, Castilruiz, Borobia, Almarza, Matalebreras, Alcubilla de las Peñas, Cueva de Ágrede, Noviercas, Caltojar, Velamazán, Arcos de Jalón, San Esteban de Gormaz, Langa de Duero, Cubo de la Solana, Los Rábanos, Castillejo de Robledo, Matanza de Soria, Aldeala-fuente, Gómara, Barca y Viana de Duero.

La OPA recomienda a sus socios que si hay alguna localidad afectada y no está en la lista lo comuniquen sin demora en las oficinas de ASAJA, con el fin de que la organización se lo traslade a los responsables de la Subdelegación.

Batería de propuestas para atenuar los daños por sequía y granizo

ASAJA-Soria solicita a la Junta de Castilla y León y al Ministerio de Agricultura, Alimentación y Medio Ambiente (MAGRAMA) un paquete de medidas, en el ámbito de las competencias que tengan atribuidas sendas administraciones, para aminorar los daños ocasionados en el sector agroganadero después de la sequía que ha sufrido el campo de la provincia de So-

ria en la primavera y de las tormentas de finales de junio y comienzos de julio. Más allá de las ayudas de orden fiscal o de otra índole similar para reparar el potencial productivo tras los destrozos en las cosechas, en instalaciones agropecuarias y en infraestructuras viarias y agrarias en muchos pueblos, la Asociación Agraria de Jóvenes Agricultores propone que las peritaciones

sean diligentes, que se permita el levantamiento de los cultivos en casos de siniestro total, que se ejecute el adelanto de los pagos de la PAC cuanto antes para que el profesional del campo pueda abordar la nueva campaña de siembra y que se actualice el pago de los Fondos de Desarrollo Rural que todavía tiene pendiente el campo soriano, algo muy reclamado por la OPA.

Unos interesantes resultados marcan la decimoquinta edición de los campos de ensayos de ASAJA-Soria

La OPA cree que esta iniciativa es clave para optimizar la competitividad y la toma de decisiones

ASAJA-Soria celebró a finales de junio la tradicional jornada de visita a los campos de ensayo en Almazán, desarrollados desde hace dos décadas por la organización.

En esta jornada, en la que se dieron cita más de 350 profesionales del campo se pudieron contemplar los resultados obtenidos por los servicios técnicos de la OPA

en el desarrollo de diversos cultivos herbáceos y en la aplicación de técnicas de laboreo. Además, se pudo visitar una parcela experimental de camelina y contemplar

in situ el resultado de contrastes entre las técnicas de cultivo de laboreo tradicional, mínimo laboreo y siembra directa, así como de distintos tipos de abonados.

ASAJA-Soria / Nacho Prieto

ASAJA-Soria mostró a finales de junio, a los cerca de 350 afiliados que asistieron a esta jornada específica, los campos de ensayo que tiene la organización agraria en el término municipal de Almazán. ¿Qué se pudo ver en esta jornada? Dos parcelas de camelina con diferentes abonados, 7 variedades de triticale, 20 variedades de trigo, 17 de cebada de invierno, 18 de ese mismo cultivo pero de primavera, 11 variedades de guisantes proteaginoso, veza y yeros. La visita contó con los oportunos comentarios de los servicios técnicos de la organización agraria sobre fechas de siembra, dosis, abonados, tratamientos fitosanitarios, trabajos efectuados, etcétera.

En esta edición, que es la decimoquinta, los servicios técnicos de la organización, encabezados por Cristina García y Nacho Marcos han experimentado también con tres tipos de



El presidente de ASAJA-Soria, Carmelo Gómez, da la bienvenida a los asistentes a los campos de ensayo de 2014.

FOTON.P.

abonos diferentes que en función de sus resultados saldrían o no al mercado. Reconocen que la climatología no ha favorecido al cultivo de los tardíos, y de hecho se han quedado algunas parcelas sin sembrar. Asimismo, apuntaron que este autén-

tico laboratorio al aire libre está teniendo cada vez mayor acogida y consideran que "ya hay mucha aceptación de esta iniciativa en la que llevamos dos décadas involucrados. Y no solamente realizamos estudios del rendimiento por hectárea

de cada uno de los cultivos, sino también analizamos las proteínas o las grasas, muy importante a la hora de valorar qué sembrar y para qué destino".

A pie de campo y justo antes de comenzar la jornada de visita a los campos de ensayo,

el presidente de ASAJA-Soria señaló que "el proyecto de los campos de ensayo cuenta con la imprescindible ayuda de los agricultores de la zona, de la Junta de Castilla y León, de la Diputación Provincial de Soria, de la Caja Rural y, por supuesto, con la colaboración de varias empresas del ramo que, junto con los servicios técnicos de la organización, han contribuido enormemente a que los estudios puedan llevarse a cabo y sean un referente de prestigio". Gómez expuso finalmente que la razón de ser de estas fincas dedicadas a ensayos es "conocer de una forma independiente las producciones, calidades y recursos técnicos del material vegetal y técnico al alcance de todos los profesionales agrarios, con el objetivo de optimizar la competitividad de las explotaciones sorianas, por lo que se antoja una herramienta cada año más imprescindible para tomar decisiones en nuestras pequeñas empresas agrícolas".

SORIA

ASAJA-Soria culmina tres cursos de aplicador de productos fitosanitarios, nivel cualificado

La OPA ya prevé repetir esta iniciativa, dado el éxito de convocatoria

ASAJA-Soria / N. Prieto

El Departamento de Formación de ASAJA-Soria organizó en junio tres cursos de nivel cualificado de Aplicación de Plaguicidas. Tras el éxito de asistencia y de convocatoria, la organización profesional agraria ya prevé repetir la iniciativa lo antes posible. Todos los interesados deben ponerse en contacto con las oficinas de ASAJA en Soria, San Esteban o Almazán y

apuntarse cuanto antes. Según el real Decreto 1311/2012, los usuarios profesionales que realicen tratamientos en otras explotaciones PAC deben disponer del carné de plaguicidas de nivel cualificado antes del 26 de noviembre de 2015.

Entre los puntos más destacados del temario se encuentran: la trazabilidad (nuevo cuaderno de explotación para todos los titulares de PAC), los equipos de aplicación (funciona-



ASAJA-Soria perfila nuevos cursos de fitosanitarios por la provincia de Soria.

FOTO N.P.

miento, regulación, calibración y revisiones), la eliminación de envases, los métodos de control de plagas, los tratamientos (preparación, mezcla y aplicación, así como riesgos de su utilización y medidas preventivas).

Este curso responde a la gran demanda de capacita-

ción específica y adaptada a las necesidades concretas de los agricultores y trabajadores agrarios. Y es que la formación, sobre todo en las circunstancias actuales, se ha convertido en una herramienta indispensable en cuanto a valor añadido y competitiv-

dad en las explotaciones agroganaderas. Conscientes de la importancia de estos factores, ASAJA-Soria pondrá hasta final de año a disposición de los socios una amplia gama de cursos formativos que abarcan las distintas facetas del sector agropecuario.

PROVINCIAS

PALENCIA

ASAJA-Palencia califica de indignante que se eluda la vinculación entre los topillos y la tularemia

La organización pide a la administración que "deje de dar bandazos y tome medidas eficaces"

ASAJA-Palencia califica de "indignante que la administración trate de zafarse y eludir la más que probada vinculación entre topillos y tularemia". La constatación oficial ayer de un número importante -que podría ser bastante mayor- de casos de personas afectadas por la enfermedad "por desgracia prueba la veracidad de las denuncias que ASAJA llevaba haciendo desde el otoño, advirtiendo del repunte de la plaga", indica la OPA.

ASAJA-Palencia / S. Arnuncio

Ante la aparición de casos de tularemia, ASAJA-Palencia confía en que "ahora que se ha convertido en un problema de salud pública, la Junta se lo tome más en serio que durante todos estos meses en los que los agricultores han tenido que afrontarlo casi en solitario".

ASAJA no entiende cómo los responsables sanitarios y políticos intentan "jugar al despiste, cuando donde la plaga de topillos está más extendida se corresponde con los municipios de procedencia de los enfermos diagnosticados". De hecho, si desde la administración se advierte sobre el peligro de consumo de cangrejos es precisamente porque éstos se alimentan frecuentemente de los topillos que caen a canales y acequias. ASAJA considera que "la errática y dubitativa respuesta de la administración en este tema, sin una línea clara en cuanto a las medidas a seguir para controlar esta sobrepoblación de topillos explica en buena medida que un problema se conoce desde el otoño pasado todavía no se haya frenado, y mucho nos tememos que va a seguir siendo una amenaza para la próxima campaña".

En la provincia de Palencia ya no solo es la zona de Campos la afectada, sino que ya hay da-

ños muy importantes en Vertavillo, Alba de Cerrato y otras localidades, puesto que la lista de municipios afectados no deja de crecer.

A los importantísimos daños sufridos en alfalfas, vezas y, sobre todo, cereal, que en estos momentos se están cuantificando a través de las tasaciones de Agroseguros, se unen los que ahora mismo se están empezando a provocar en los cultivos que están en el campo, como el girasol y la remolacha. ASAJA considera que la Junta de Castilla y León debería hacerse cargo de cubrir los perjuicios ocasionados y especialmente de las franquicias de los seguros por daños por topillos, ya que como se ha demostrado la administración no ha sido capaz de resolver un problema que no solo es productivo, sino también sanitario. "Es lamentable, que en los tiempos que corren, tengamos que depender del clima, o del ciclo vital de los topillos para controlar



Tras la cosecha de secano, los topillos se han mudado a las parcelas que siguen con cultivos, como el girasol o la remolacha.

FOTO S.A.

una plaga, que no solo provoca daños económicos, que acabaremos valorando en millones de euros, sino que también preocupa seriamente a los habitantes del medio rural, que están cansados de convivir con la presencia constante de topillos en sus jardines y huertos, y desde ayer de nuevo asustados ante la po-

sibilidad de que la tularemia se extienda", subraya ASAJA.

La organización profesional agraria pide a la administración que "deje de dar bandazos en este tema y compruebe en los campos lo que está ocurriendo. Es hora de que se posicione del lado del agricultor, y no de que se confunda la protección al

medio ambiente con la protección de una plaga de roedores". En este sentido, una vez más, ASAJA-Palencia recuerda que medidas tradicionales, como la quema de rastrojos "en tiempo y forma, no con retraso, como ocurrió la última vez", son más eficaces, económicas y sostenibles con el medio ambiente.

PALENCIA

La fiesta de la Trilla volvió a reunir a cientos de visitantes en Castrillo de Villavega

La distinción de oro se otorgó al palentino Pedro Medina, director de PAC de la Junta

ASAJA-Palencia / S.A.

La Fiesta de la Trilla reunió en un año más en Castrillo de Villavega a cientos de personas que presenciaron las demostraciones sobre las labores que antaño se llevaban a cabo en el campo. La Asociación La Trilla, organizadora de los actos, otorgó en esta edición el trillo de oro al director general de Política Agraria Comunitaria, Juan Pedro Medina Rebollo. Palentino de Cevi-

co de la Torre, este ingeniero agrónomo es uno de los mayores especialistas en todo lo que concierne al complejo mundo de la Política Agrícola Común y las ayudas que recibe el sector.

La fiesta de la Trilla rindió de esta forma, un año más, su homenaje y recuerdo a los hombres y mujeres de los campos castellanos, recordando las tareas antiguas tales como la siega, el acarreo, la trilla y la bielta de la mies.



La Fiesta de la Trilla de Castrillo volvió a reunir a cientos de visitantes.

FOTO C.R.

Durante la jornada, los más jóvenes pudieron conocer cómo trabajaban sus antepasados, mientras que los mayores revivieron sus recuerdos ya que muchos de ellos utilizaron en su día esta rudimentaria maquinaria, recreando la dureza de unas tareas agrícolas que se llevaban a cabo en

medio de fuertes calores.

Hoy en día, los aperos de labranza empleados durante siglos han dejado paso a tractores y cosechadoras, y las costumbres de las gentes del campo han cambiado. Por ello esta fiesta rural pretende que todas esas tradiciones no se queden en el olvido.

PROYECTOS DE GRANJAS GANADERAS Y NAVES AGRÍCOLAS, MEDICIÓN DE PARCELAS, DESLINDES, SEGREGACIONES, SUBVENCIONES PARA NAVES, INFORMES PERICIALES, LEGALIZACIONES, VALORACIONES, PLANES CINEGÉTICOS, PLANES SILVOPASTORALES, INDUSTRIAS AGROALIMENTARIAS, ESTUDIOS DE IMPACTO AMBIENTAL, INFORMES RED NATURA 2000, LICENCIAS AMBIENTALES, PROYECTOS DE CONSTRUCCIONES RURALES.

ESTUDIO DE INGENIERÍA

Collado de Contreras (Ávila)
920 244296 - 625 395231
Trabajamos para toda Castilla y León

PALENCIA



El conejo causa destrozos en maíz y remolacha

A los problemas ocasionados por el topillo, hay que sumar los derivados de la sobrepoblación de conejos, especialmente grave en puntos como Villamuriel del Cerrato o Venta de Baños.

Maíz y remolacha están llevándose la peor parte de las incursiones de estos animales, que dejan esquilmados los campos, como puede comprobarse en la fotografía.

VIDA RURAL

El mejor teatro llega al medio rural de la mano del Festival de Urones

Este año programará también espectáculos en otras localidades como Mayorga, Medina de Rioseco, Valdunquillo y Villalón

C.R./Redacción

La localidad de Urones de Castroponce, sede de FETAL, junto a las poblaciones de Mayorga, Medina de Rioseco, Valdunquillo y Villalón de Campos, serán los cinco lugares donde se presentarán los 12 espectáculos y un debate que comprende este año la programación del XVIII Festival de Teatro Alternativo de Urones de Castroponce (Valladolid), que se celebra entre el 10 y el 30 de agosto.

El certamen de Urones que

este año cumple 18 años continúa con su filosofía, iniciada en 1996, de compromiso con los habitantes de la comarca Tierra de Campos. Fiel a su idea de compartir el teatro con otras localidades de la zona, en esta ocasión ha extendido su red fantástica por distintos pueblos para hacer de las artes escénicas una vía de comunicación de importancia capital.

El Festival de Teatro Alternativo de Urones está organizado por el ayuntamiento de Urones de Castroponce y en el mismo

VALLADOLID



ASAJA consigue modificaciones en las autorizaciones para la circulación de vehículos agrícolas

ASAJA, en colaboración, la Asociación de Maquinaria Agropecuaria Ansemat, la Dirección General de Tráfico, y las subdelegaciones del Gobierno, ha conseguido que se modifiquen las autorizaciones complementarias para circular con tractores agrícolas con un ancho superior a los 2,55 metros. Esta modificación equipara las condicio-

nes de estos vehículos con los requisitos de las cosechadoras. Tal como subraya ASAJA, las condiciones que estaban hasta ahora en vigor afectaban a muchos nuevos tractores que superan estas dimensiones, lo que lastimaba seriamente la posibilidad de desplazarse por carretera y mermaba la rentabilidad de las explotaciones. Estos

cambios son fruto del trabajo realizado por ASAJA con la DGT, Ansemat, y las subdelegaciones de gobierno, que han sido receptivas a las demandas del sector, como lo fueron hace apenas unos meses al solicitar la moratoria para la ITV a las cabinas de tractores. ASAJA seguirá trabajando para que estas soluciones se aseguren a largo plazo.

Prosigue la actividad formativa de ASAJA-Valladolid

Este verano ha proseguido la actividad formativa que ASAJA-Valladolid ofrece a los agricultores y ganaderos. En concreto, entre los meses de julio y agosto se ha impartido en Peñafiel un curso de Bienestar Animal (Mod. General. Mod. Transporte de ganado). Este ciclo formativo se ha realizado en horario vespertino, de 19:30 a 22:00.

A la vuelta del verano, ASAJA está programando diferentes cursos de formación. Para informarse e inscribirse hay que llamar a la oficina de ASAJA Valladolid al teléfono: 983 20 33 71 y preguntar por M^a Ángeles.



El objetivo es acercar propuestas teatrales de calidad a la población rural.

FOTO TRINIDAD OSORIO

colaboran la Diputación de Valladolid, Junta, Sodeva, bodegas Gordoncello y Estudios Musicales Eldana.

Los 12 espectáculos que pasarán por el XVIII Festival de

Teatro Alternativo de Urones, proceden de cinco comunidades autónomas: Andalucía, Galicia, Madrid, Valencia, y Castilla y León. La región que más propuestas escénicas presenta en

FETAL es Castilla y León, seguida por Andalucía, Madrid y Valencia. La información completa de obras y horarios puede encontrarse en la web: www.teatro-fetal.com

PROVINCIAS

ZAMORA

La cosecha de cereal en la provincia de Zamora es un 50% la de un año normal

Aunque los rendimientos varían, es la peor campaña de la década

En estos días de julio las cosechadoras concluyen sus tareas en todas las comarcas de la provincia de Zamora. Los resultados son desiguales, no obstante, la cosecha, que ahora toca a su fin, se puede considerar con una de las peores de la década, si no la peor.

ASAJA-Zamora

Por comarcas los rendimientos han sido medianamente aceptables sólo en una parte de Campos-Pan y aún aquí de forma muy desigual, y por cultivos, solo la colza parece haber resistido los envites de la sequía de una forma generalizada, pues los han rondado los 3.000 kilos hectárea de media. En el polo opuesto se encuentran las cebadas, donde los rendimientos en algunas comarcas no han superado los 800 kilos.

Estos rendimientos, unidos al precio que continúa



Rendimientos decepcionantes en la mayor parte de la provincia de Zamora.

FOTO C.R.

bajando, no auguran un año muy bueno para los agricultores especialmente, por eso desde ASAJA-Zamora hemos demandado de las administraciones implicadas la puesta en marcha de medidas que contribuyan a paliar en cierta medida "el desastre".

Asimismo es necesario hacer una reflexión sobre el pa-

pel que juegan las comisiones de estadística a la hora de establecer los rendimientos, pues el sistema no parece el más adecuado, puesto que han decidido no meter en la media las parcelas que no se cosechan, como si no se hubieran sembrado o se hubieran segado para forraje, con lo que obviamente los datos que arrojan no son reales.

Desde ASAJA-Zamora demandamos una rectificación inmediata de esta medida, para poder fiarnos de los datos que salen de la comisión de estadística y que posteriormente la consejera propaga a los cuatro vientos.

La plaga de topillo crece de forma exponencial en todas las comarcas zamoranas.

ZAMORA



Huras de topillos.

La Junta aprueba el alzado de terreno en Duero Bajo tras la petición de ASAJA

ASAJA-Zamora

Tal como solicitó ASAJA-Zamora, la Junta ha autorizado el alzado profundo del terreno inmediatamente después de realizar la cosecha en la Comarca de Duero-Bajo, una de las más afectadas por la plaga.

No obstante, el problema de gran envergadura, por lo que desde ASAJA-Zamora demandamos la puesta en marcha de medidas similares a las que se pusieron en marcha con la plaga anterior, puesto que está comprobado que de otro modo su progresión es incontrolable.

Es necesario actuar de forma inmediata, porque de lo contrario se multiplicarán los problemas agrarios y lo que aún es peor, los problemas de salud para las personas, tal y como ocurrió en la epidemia pasada. Y lo llamamos epidemia puesto que de no actuar pronto será en lo que se transforme la plaga.

PLAN ESPECIAL DE SEGURIDAD EN EL MEDIO RURAL CASTILLA Y LEÓN 2012

Decálogo de medidas de seguridad del agricultor y ganadero

► La colaboración entre la Guardia Civil y el sector agrícola y ganadero es una pieza clave. VENGA Y CUÉNTENOS SUS PROBLEMAS.

► En caso de observar movimientos o personas extrañas próximos a las zonas de explotación, anote los datos (matrículas, descripción, etc.) y comunique esa INFORMACIÓN.

► CAMBIE LA RUTINA DE TRABAJO en la explotación agrícola al menos una vez por semana.

► En la medida de lo posible habilite LUGARES DE SEGURIDAD para la custodia del material agrícola e instale o simule algún sistema de vigilancia.

► COMPRUEBE las cerraduras de ventanas y puertas cuando salga de la instalación agrícola.

► Anote y guarde la NUMERACIÓN de la maquinaria o herramienta más valiosa. Una FOTOGRAFÍA de ese material puede ser muy útil en una investigación en caso de robo.

► No deje nada visible de valor. DIFICULTE la acción del delincuente.

► Si está presente durante el robo en la instalación PROTÉJASE en un lugar seguro y no se enfrente a los intrusos.

► Tras un robo u otra actividad delictiva, LLAME INMEDIATAMENTE AL 062 y no toque nada.

► Una DENUNCIA no formulada es una posibilidad más para el delincuente.



COMUNICANOS CUALQUIER INQUIETUD, SOSPECHA, DUDA O PREGUNTA. MEJORAR TU SEGURIDAD ES NUESTRA META. TRABAJAMOS CERCA DE TI

El objetivo es incrementar la seguridad en las explotaciones agrarias para luchar contra los robos y demás actividad delictiva que está afectando a este sector.

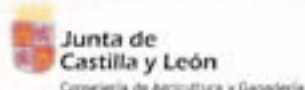

Con el apoyo de:



VENDO
gallinaza
Puesta en destino
Se dispone de medios para esparcir
MÁS INFORMACIÓN
646 772 319
AGROHISPANOLUSA

JOSÉ JAVIER ALONSO MATEOS
INGENIERO AGRÓNOMO

PLAGAS Y ENFERMEDADES IV

Una vez vistas las plagas y enfermedades de las especies que conforman la familia de los cereales, en el presente artículo se analiza lo propio pero de otro

importante cultivo castellano y leonés, esta vez de regadío, como es la remolacha azucarera. En esta primera entrega, nos centraremos en las plagas que con

más frecuencia afectan a este cultivo, muchas de ellas bien conocidas por los expertos cultivadores de remolacha de la Comunidad Autónoma.

La remolacha azucarera es una de las principales especies vegetales industriales, cultivada en condiciones de regadío, que se pueden localizar en los campos de Castilla y León. En muchas ocasiones se desarrolla en régimen de monocultivo, con los consiguientes inconvenientes que esto trae consigo desde el punto de vista de la entomología y patología.

PLAGAS

A continuación se comentan las plagas más importantes que se pueden encontrar en el cultivo de esta especie.

Pulgilla (*Chaetocnema tibialis*)

Se trata de un insecto cuya fase adulta tiene pequeño tamaño, aunque un gran desarrollo de los fémures de las patas traseras, facilitando el poder dar importantes saltos. La larva no es fácil de localizar y tiene también un pequeño tamaño. Inverna en estado de adulto, entre las hojas secas o caídas al suelo, o bien entre las piedras. Cuando sale en el mes de abril aproximadamente, se dirige rápidamente hacia las plantas de remolacha que acaban de nacer. Los daños se manifiestan porque come la parte posterior de las hojas en forma de círculos, manteniendo en todo momento la epidermis del haz, perdiendo la siembra. En el caso de que el ataque directo fuera a plantas más desarrolladas, éste no sería tan temible, aunque a través de él se podrían producir infecciones de hongos. Hasta la llegada del otoño se reproduce, dando lugar a tres o cuatro generaciones, siendo la última de ellas la que se mantiene para los daños en el cultivo del año siguiente. Para combatirla la lucha directa es un medio válido (mejor los espolvoreos que las pulverizaciones), aunque también otros que se agrupan bajo el grupo de técnicas culturales, como pueden ser la siembra temprana o espesa, e incluso el sobreabonado de nitrógeno que facilite el crecimiento.

Casida (*Cassida vittata*)

Tiene una forma oval, incluso en fase larvaria, con caparazón de color verde. Inverna en estado adulto también, en grupos, en las malas hierbas que se encuentran en los laterales de los canales de riego, piedras, etc. Cuando los adultos salen, posteriormente las puestas se realizan en el envés de las hojas recubiertas de una película protectora. Los resultados del ataque llevado a cabo por las larvas son similares a los de la especie anterior, evolucionando según se van produciendo en su estado de desarrollo. Aunque en el momento en el que aparezcan los primeros síntomas se intente combatir, es también muy recomendable realizar alguna acción

Las plagas y enfermedades de la remolacha azucarera



Nemátodos

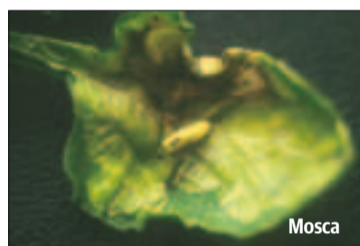

Mosca



Casida

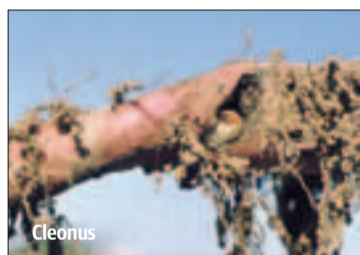

Cleonus



Lixus

FOTOS AIMCRA

sobre las zonas posibles en las que pasa el invierno, por ejemplo, destruyendo las plantas.

Cleonus (*Cleonus mendicus*)

La fase adulta de esta especie tiene gran tamaño, con un cuerpo cilíndrico y cabeza con terminación en forma de pico. Los huevos tienen forma oval, un poco más largos que anchos, siendo depositados por la hembra en el cuello de la raíz de la planta o alrededor de la remolacha recién naci-

da. Los adultos aparecen tanto en la primavera como en el otoño, pasando el invierno en estado de ninfa. Las larvas cuando nacen se dirigen a las raíces donde abren importantes galerías longitudinales. En terrenos arcillosos y compactos es donde se producen los principales daños, mientras que en los secos y arenosos las hembras no ponen huevos, desarrollándose apenas las larvas. Consecuencia de los daños que se provocan, la podredumbre generada origina un olor

desagradable, disminuyendo de manera importante el contenido en azúcar de la planta. Para combatirlos es preciso realizar espolvoreos o pulverizaciones de manera preventiva en primavera, mientras que en verano también es recomendable realizar riegos que en la medida de lo posible posibilite la eliminación de larvas por encharcamiento.

Lixus (*Lixus sp.*)

Se distinguen de los primeros por tener el cuerpo más esbelto y alargado, aunque son de menor tamaño. Tienen también la cabeza prolongada en forma de pico. Los huevos son de forma oval y color amarillento, puestos por las hembras en los nervios de las hojas. En la época primaveral los adultos salen de los lugares de donde han pasado el invierno, realizando el primer ataque a otras plantas que se encuentren cercanas a la remolacha, por lo que los daños a ésta son menores que los de la especie anterior. Respecto a los medios de lucha, pueden ser útiles los insecticidas orgánicos en pulverización o espolvoreo aplicados antes de realizar la puesta.

Sílfidos (*Aclipea opaca*)

La forma de los insectos adultos es aplanada y de color negro mate, al igual que las larvas que también son negruzcas. Los huevos son alargados, blanco-amarillentos, es escasa longitud. Los adultos pasan el invierno refugiados bajo la corteza de los árboles o entre malas hierbas, y son los que ocasionan verdaderamente el daño sobre las plantas, aunque también lo hacen las larvas. El tiempo frío y lluvioso favorece para que las plantas no se vean masivamente afectadas, mientras que el que sea seco y caluroso facilita los ataques. Se trata de insectos de una sola generación, por lo que los adultos permanecen en la parcela de cultivo hasta los primeros fríos. La aplicación de insecticidas suele ser beneficioso y con una sola pulverización.

Mosca (*Pegomyia betae*)

El adulto es una mosca de color gris.

La larva vive en la hoja, entre la epidermis del haz y la del envés. Los huevos son de color blanco lechoso, alargados. Los primeros insectos adultos aparecen a principios de primavera, encontrándose ocultos durante la noche o cuando llueve o hace frío, mientras que cuando hay buen tiempo recuperan la actividad. La puesta la realizan durante la primavera en forma de grupos, y las larvas cuando nacen se dirigen hacia las hojas, donde se mantienen aproximadamente dos o tres semanas, tras lo cual caen al suelo y se convierten en pupa. El número de generaciones puede variar de manera importante. Los principales daños se producen por la larva de la primera generación, ya que es cuando coincide con las plantas menos desarrolladas. En este caso interesa la realización de siembras tempranas y abonados nitrogenados para facilitar el desarrollo, así como la aplicación de insecticidas fosfóricos.

Heterodera (*Heterodera schachtii*)

Se manifiesta porque aparecen rodales en la parcela de cultivo de plantas deprimidas. Las hembras cuando son fecundadas mueren y donde se albergan los huevos quedan protegidas por una película en forma de quiste. Para evitar el ataque de esta especie es conveniente la realización de una alternativa de cosechas completamente equilibradas, y en el caso de aparecer no volver a sembrar remolacha hasta después de cuatro o cinco años.

Otras plagas (Gardama, gusanos grises, pulgones)

Para el primer caso, en años de importantes ataques, los daños son completamente generalizados, tanto de la parte aérea como de la subterránea. Los gusanos grises (*Agrotis sp.*) causan daño a las plantas en los primeros momentos. El pulgón de las habas es una especie que es muy frecuente en este cultivo, y es combatido por los medios correspondientes en relación con las plagas polífagas.

Conecta tu explotación con Internet, visítanos en:

facebook: "jóvenes agricultores-castilla y león"

www.twitter.com/ASAJACYL

www.youtube.com/user/ASAJACASTILLAYLEON

Si quieres información y las quieres ya, entra en la web de tu organización

www.asajacyl.com

MERCADILLO

MAQUINARIA

COMPRA

Compró: corte de girasol para máquina JOHN DEERE serie Z. Telf. 606 676200.

Compró: cosechadora JOHN DEERE 955, en funcionamiento. Telf. 606 676200.

Compró: Tractor DT de 70 a 100 cv, con o sin pala. En buen estado, preferentemente JOHN DEERE. Telf. 659 810223.

Compró: Tanque de 10.000 litros de leche. Telf. 987 685336

Compró: tubería de cobertura de 2 pulgadas o 50 milímetros y aspersores de caña alta para maíz. Telf. 637 714508.

Compró: tractor FENT 716 con pala. Telf. 685 227365.

Compró: amontonador de cereal. Telf. 620 776855.

Compró: conjunto de 5 metros plegable en buen estado. Telf. 686 985527.

Compró: tractor JOHN DEERE 6800 ó 6910. Telf. 655 559146.

Compró: remolque de 10.000 a 12.000 kilos. Me da igual la marca. Telf. 669 637310.

Compró: remolque tándem de 12.000 ó 14.000 kilos. Telf. 686 985527.

Compró: remolque carga bolas. Telf. 620 210903.

Compró: vertedera KVERNELAND de 5 rejas, reversible y tajo variable. Telf. 606 837952.

Compró: máquina neumática de girasol de disco Telf. 689 083373.

Compró: tolva para terneros. Telf. 620 210903.

Compró: pala marca "El León" o Tenias modelo B2 o B3, para tractor Massey Ferguson 399 DT con o sin amarres. Telf. 607 497390.

Compró: remolque no basculante pequeño sin importar estado. Zona Nava de la Asunción Telf. 679 661087.

Compró: semichisel de 15 brazos y vando máquina abonadora de 500 kg, y cazo de cebada y remolacha. Zona Madrigal de las Altas Torres. Telf. 600 412131.

Compró: cobertura de aluminio. Telf. 610 570875.

VENTAS

Vendo: por jubilación vando cultivador chisel marca HIRALOBUEÑO tres cuerpos hidráulicos y con rodillo atrás con 28 cuchillas. Telf. 608 909743.

Vendo: molino eléctrico, sin fin eléctrico, tractor Ebro 6125 doble tracción y cabina moderna. Telf. 616 834152.

Vendo: depósito de gasoil 2000 litros con bomba eléctrica, un milagroso y una abonadora picón de 1.000kg. Telf. 626 285288.

Vendo: motor de cosechadora CLAAS marca PENKIS ingles, cargador de alpacas y carro de recoger alpacas en muy buen estado. Telf. 639 083924.

Vendo: tractor JOHN DEERE 6920S, año 2005, 6950 horas, tripantal, amortiguación y cabina amortiguada 39000+ IVA. Telf. 646 157991.

Vendo: máquina de picar maíz y forraje de dos surcos JF, rotoempacadora JHON DEERE 550 y carro UNIFIC con fresa de 9 metros cúbicos. Telf. 629 451729.

Vendo: segadora GASPARDO hidráulica de 2.10 metros de corte 1000 €, sin fin de remolque eléctrico de 1.70 m 200 €, sin fin de almacén de 4 metros motor eléctrico 300 €, sembradora marca URBON de siembra estrecha y de 2.90 metros ancho 500 €. Telf. 649 120581.

Vendo: cosechadora de patatas WUHLMAUS WM 6000 del año 2008. Gran capacidad de tolva, cintas hidráulicas, toldos y 3 cámaras incorporadas. Se vende por cese de actividad. Telf. 653 063760.

Vendo: cosechadora JOHN DEERE 1072 en perfecto estado, con las cuatro ruedas nuevas, picador de paja, carro del peine con papeles y corte de 4.80 metros. Revisada cada año. Telf. 626 741431.

Vendo: máquina de piedras sin toldo económica y muy buen estado. Telf. 652 891312.

Vendo: tractor FORD 7810 con pala 102 CV. Telf. 659 387214.

Vendo: arado de cuatro reversible KHUN de 16 pulgadas disparo para piedras. Telf. 639 028239.

Vendo: tractor marca JOHN DEERE 3140 bien estado, empacadora marca BAMFORD modelo SUPER 59 de paquetes pequeños, pocas horas, guadañadora suspendida de forraje seminueva. Telf. 600 402521.

Vendo: arado de 6 cuerpos reversible de cohecho, un milagroso y rodillo. Telf. 626 285288.

Vendo: calibrado selección y envasado de patatas. Telf. 628 695893.

Vendo: abonadora AMAZONE de dos platos, capacidad de 2100kg, en buen estado y arado VOGUE - NOOT de 4 vertederas disparo de muelle en buen estado. Telf. 618 306583.

Vendo: tractor JOHN DEERE 3135 En buen estado Telf. 616 143965.

Vendo: cosechadora NEW HOLLAND mod. 1530 Telf. 676 793538.

Vendo: cosechadora de patatas marca GRIME. SE 75/40 Telf. 687 014325 y 656 961699.

Vendo: empacadora VICÓN LB8200 paquete 70x80. Telf. 629 201199 y 629 201344.

Vendo: pulverizador AMP SPRAYERS, 18 o 20 metros, 1200 litros, incorporador de herbicida, lavamanos, marca espuma, porta boquillas de 5 salidas y ordenador TECT geometría variable. Telf. 609 559743.

Vendo: por jubilación tractor EBRO D.T. modelo 125 H.P. Buen estado revisión pasada. Tlf. 639 674837.

Vendo: dos tanques de leche marca JAPY de 850 y 320 litros. En funcionamiento. Telf. 610 218882.

Vendo: empacadora gigante marca VICÓN 8080, paquete de 80x70. Telf. 606 676200.

Vendo: abonadora AMAZONE ZAM NOVIX 1500 con Limiter para bordear, con suplemento de 500kg, capacidad 2000 k. En buen estado. Telf. 676 709517.

Vendo: cosechadora NEW HOLLAND modelo 8070. Telf. 677 437831.

Vendo: un arado KEVERLAND de 4 vertederas ancho variable modelo E580 de tiras, un semichisel de 25 brazos con rulo trasero. Telf. 608 903042.

Vendo: depósito de gasóleo de 700 litros. Telf. 609 712538.

Vendo: arado KUND de 4 cuerpos reversible con disparo de muelle, buen estado Burgos. Telf. 639 028239.

Vendo: rastra de doble U seminueva 3.5 m. Telf. 629 833172.

Vendo: cosechadora de remolacha marca HOLMER T-2. Telf. 608 481157.

Vendo: máquina de seleccionar patatas marca AGUIRRE y máquina de segar BERTONINI 126 de 4 ruedas Telf. 660 345339.

Vendo: por jubilación: vertedera reversible VOGUEL NOOT de 3 cuerpos; chisel de 9 brazos con 2 rodillos de erizo desterronados (junto o separado); pulverizador HARDI de 800 litros; grada rotativa de 3 mts BELRECORD, grupo Kuhn; 2 bombas de riego con motores de gasoil (comprando una regalo la otra); cultivador de 13 brazos altos; pelador zanahorias, remolacha...marca BARRAGON poco usado; MADIM 3000. Telf. 616 470350.

Vendo: tanque de leche JAPY de 420 litros; ordeñadora WESTFALIA SEPARATOR. Telf. 983 611405 ó 620 425708.

Vendo: remolque basculante 11.000 Kg., puesta automática hidráulica, ruedas anchas. Telf. 659 861909.

Vendo: 20 tubos de 136 mm; 80 tubos de 108 mm; 40 tubos de 70 mm, tractor JOHN DEERE 3650; motor DITTER de 125 CV; remolque de 10 Tn; remolque de 8 Tn; rodillo de 3.5 mts; tanque de gasoleo de 4700 litros; sembradora de 19 botas JADAPE; herbicida de 600 litros HARDI; 2 ruedas de aricar 11x38 y arado de 5 cuerpos de TARAZONA. Telf. 618 427088.

Vendo: motor CAMPEÓN de 24 CV con bomba acoplada, mas tubería de 100 mm. de aluminio, tubería de 80mm de hierro, tubería de cobertura para una hectárea, aspersores y demás accesorios. Telf. 619 574305.

Vendo: tractor JOHN DEERE 6930 Premium. Telf. 609 065501.

Vendo: motor de riego DITER 6 cilindros. Telf. 678 752361.

Vendo: por cese. Todo comprado en 2010. Perfecto estado. Tractor NH-TSA115DT DELTA. 2010. 5.000 H. A.A. Cabina homologada. Con pala con 2 cazos EL LEON. 29.900€. Sin fin hidráulico 800€. Chisel GIL 9 brazos con rulo 2,70m. 2.500€. Vertedera cohecho GIL. 7 palas, 2,24 m. 2.900€. Cultichisel GIL 13 brazos 3,12m. 2.800€. Cazo para piedra, enganches EL LEON, 18 barras de 35 mm. 1.100€. Sembradora SX-3F-28 GIL 28 botas 4m. 1045 lts. con marcadores hidráulicos 1.700€. Abonadora pendular APS 800, AGUIRRE 15m. 800 lts. 800€. Pulverizador, herbicidas, BP-151 ATASA, 15m. 1.200 lts. 4.100€. Irrigador, enrollador, IRTEC 100G/350. manguera 350 m. diam. 100mm. Ordenador. Panel solar. Trineo levantado con bomba, prolongador maíz. 10.400€. Tubos aluminio riego 108x9, incluido piez. especiales, 100 uds. 6.600€. Boceguillas (Segovia). Telf. 619 267496.

Vendo: arado OVLAC de 7 cuerpos, semisuspendido. Telf. 627 432974.

Vendo: rotoempacadora, esparcidor y arado OVLAC. Telf. 619 701014.

Vendo: segadora acondicionadora de rodillos, marca JF, de 2,40m de corte, buen estado. Ideal para tractores de 80 CV. Telf. 649 575420.

Vendo: remolque de 5000 kg basculante, precio a convenir. Telf. 987 547046.

Vendo: tractor, empacadora gigante, rotoempacadora y remolque de autocargador de pacas; una cosechadora. Telf. 670 501522.

Vendo: rotoempacadora CLAAS; desensilador para acoplar a la pala; un peine gaspardo. Telf. 678 558882.

Vendo: esparcidor de estiércol, marca TANDEM, 10Tn, como nue-

vo. Precio económico. (Ángel). Telf. 699 811137.

Vendo: tractor MASSEY FERGUSON 398 con pala TENIAS B2 del 95. Telf. 693 638241.

Vendo: máquina de sacar remolacha MADIN 3500. Telf. 636 664843.

Vendo: grada de 13 brazos de muelles. Telf. 677 833026.

Vendo: tubos de riego de 13cm, de 3m y 6m; una rastra. Telf. 987 769020 y 690 134088.

Vendo: plataforma de 18 paquetes; chisel de 11 brazos con 2 filas de grada de discos. Telf. 639 978637.

Vendo: una empacadora BATLLE modelo 262 trillo convertible con carro agrupa alpacas; una tubería de riego de 3 pulgadas con trineos, aspersores y gomas. Telf. 669 439480.

Vendo: sembradora de patatas CRAMER, de 4 surcos. Telf. 658 297659.

Vendo: cabezal de maíz MAYA de 6 hileras a 55 cm, con picador integrado debajo de los cuerpos. Precio económico. Telf. 669 439480.

Vendo: apañador de remolacha acoplado a remolque JF; cazo de remolacha; tanque de leche de 450 l.; trillo de alubias. Telf. 606 217782.

Vendo: PASCUALI con remolque. Telf. 617 782401.

Vendo: sembradora mono grano MONOSEM V10 de 8 surcos y otra sembradora marca AMAZONE de 4m. Telf. 693 638241.

Vendo: tractor 2450 y dos rastros; Arado PANIAGUA 2 cuerpos. Telf. 665 846718.

Vendo: rotoempacadora WOLVO, modelo COLUMBIA R10. Telf. 609 880065.

Vendo: tanque de 4300 litros ALFA LAVAL. Telf. 987 685336.

Vendo: tractor JONH DEERE 3130 con pala, remolque esparcidor HROS. VILLORIA, máquina de sembrar mecánica HROS. BENAVIDES, empacadora BATLLE 3 cuerdas y carro HROS. BENAVIDES. Telf. 609 965579 (Ángel).

Vendo: pala TENIAS para tractor JONHN DEERE serie 6030, con amortiguación hidráulica y mono mando SIRGAS. Telf. 658 297659.

Vendo: remolque agrícola pequeño de 4000 kg, doble ballesta no basculante en perfecto estado de chapa y ruedas. Telf. 626 517152.

Vendo: trillo de trillar habas marca DE PUENTE arrastrado a tractor. Telf. 626 517152.

Vendo: JOHN DEERE 8520 bien cuidado, 300 CV, suspensión delantera, 7000 horas. Telf. 693 638241.

Vendo: rodillo de 4 m. de discos. Telf. 677 713310.

Vendo: por jubilación remolque de un eje de 8000 Kg., abonadora de 400 Kg., frigorífico de 650 litros FONSERRE, picador de forraje JF, ordeñadora vacas 3 puntos, cebada de origen R1 marca ARTURIO. Telf. 629 791845 y 628 758352.

Vendo: arado KEWERLAN de 4 cuerpos reversible co ballesta y tajo variable modelo ES95, cabezal 200. y rastra de 4 m. con torreta. Telf. 639v277563.

Vendo: motor de riego marca DITER de 50 CV seminuevo y bomba marca CAPRARI de 80 mm, tubería de PVC 50x6 metros para 3 ha., con los elementos necesarios, aspersores bajos de 70 mm y altos con válvula base de 60 y 2 y 2,2 de alto. Telf. 645 192051.

Vendo: ruedas usadas, 16,9 r28 // 20. 8 r38 al 50%. Telf. 665 698016.

Vendo: hilerador de 7,5 mts dos rotadores marca KHUN modelo ga7302 DL. Telf. 665 698016.

Vendo: motor DITTER 32 CV, tubos de riego de 9 y 6 mts 89 mm., llaves de cruz, aire acondicionado BYCOOL, generador honda para 220 v y 380 v. Telf. 665 698016.

Vendo: grada de discos de 20 discos tractomotor. Telf. 656 812784.

Vendo: motor de riego LOMBARD HINI de 30 CV con bomba MHT HUMER 2 turbinas con arranque eléctrico. Telf. 637 714508.

Vendo: sin fin hidráulico. 6 metros. Telf. 605 928789.

Vendo: transformador de 100 cavas. Telf. 657 441007.

Vendo: máquina de ordeñar ovejas de 12 amarres. 4000 €. Telf. 669 169067.

Vendo: dos ruedas de tractor de medida 580/70-R38, marca GOODYEAR. También rueda delantera de la misma marca 480/70-R.28 con un 60% de uso. Máquina de tirar abono AMAZONE modelo 7A-F-804. R dos platos, 850 Kg. de carga. Telf. 629 646355.

Vendo: máquina de sembrar girasol de 5 cuerpos de CANTALAPIEDRA y tres juegos de platos y ruedas de profundidad. Telf. 616 381679.

Vendo: cosechadora NEW HOLLAND, Modelo 950. Telf. 610 077098 y 651 487993.

Vendo: cosechadora DOMINATOR 98 y una rotoempacadora de bolos, marca KRONE. Telf. 691 148433 y 649 561785 (Salamanca).

Vendo: máquina de arrancar patatas de dos surcos marca CERZO. Telf. 639 432622 (Salamanca).

Vendo: sembradora mixta, SOLA, 3 metros, 21 botas, 2 filas, con rastra de púas en buen estado. Precio: 1.100 € Telf. 685 227365.

Vendo: vertederas 4 cuerpos y bandejas de girasol de NEW HOLLAND de 4,80 metros. Telf. 685 227365.

Vendo: cosechadora NEW HOLLAND TC56 con picador. Telf. 606 408124.

Vendo: pinza desensilar maíz. Telf.: 625 476822.

Vendo: generadores 100, 150 y 200 cabezas. Telf. 680 416969.

Vendo: corte de cereal preparado para segar forraje, adaptable a cosechadoras CLASS, modelo DOMINATOR y MEDIOM. En muy buen estado. Telf.: 656 834929.

Vendo: peine marca LOLPA y soles marca ZAGA. Telf. 658 371350.

Vendo: empacadora paquete pequeño GALLINANI, de dos cuerdas. Telf. 653 940667.

Vendo: cosechadora de remolacha autopropulsada marca ROSSI. Telf. 635 546521.

Vendo: máquina de sembrar girasol mecánica GIL, 5 cuerpos, marcadores y 3 juegos de platos. Telf. 606 696534.

Vendo: cosechadora de cereal CLAISSON NEW HOLLAND 140 de corte 4,8 y 5 sacudidor. Con motor Ford 2725 de 132 CV Con 2.600 horas, cadena, correas, cóncavo y cilindro. Ver sin compromiso. Telf. 660729496 y 654503820

Vendo: tractor agrícola MASSEY doble tracción 3680 - 165CV, año 2004, 8.400 horas, cabina homologada aire acondicionado, 6 bocas hidráulicas, elevador eléctrico interior y ext 22000€, sembradora 2.5m tolva 500kg 1000€, limpiadora-eventadora para cereal y legumbre 1000€, vertederilla reversible hidráulico 6 cuerpos 1,80m trabajo 2000€ - vertedera dos rejas reversible hidráulico

1000€, todo funcionando y se puede probar, lote por 23.000€ negociable; o también se cambia por retro mixta y camión 3500kg con grúa pluma y basculante. Telf. 618 310727 (Salamanca).

Vendo: 80 aspersores de cobertura bajos, 7 aspersores de 1/2 vuelta para maíz, 1 codo de cierre hermético de 4" / 0 108. 1 codo de cierre hermético de 3 1/2" / 0 89. 1 tubo de 3 metros cierre hermético 4". 1 tubo de 3 metros cierre hermético 3 1/2". 2 llaves de esfera de 2 1/2". 1 llave de esfera de 3". Telf. 685 727695.

Vendo: por jubilación: arado KEBERLAND de 4 vertederas de tajo variable, sembradora SOLA de 25 botas, tractor SAME modelo VIGMERON 62, bomba de tirar herbicida HARDY, nebulizador de 2 líneas de 500 litros FEDE, espolvoreador de azufre "general". Telf. 695 050373.

Vendo: accesorios y repuestos de tractor LAND 38. Telf. 620 266260.

Vendo: tractor JOHN DEERE 4640 en buen estado, ruedas al 80 por ciento. Telf. 620 434065.

Vendo: sembradora SEMEATO de 3 metros de siembra directa, en buen estado. Telf. 620 434065.

Vendo: JOHN DEERE 2850, 6.500 horas reales. A toda prueba. Y carro de herbicida hidráulico de 1.000 litros AGUIRRE. Telf. 616 693698.

Vendo: cosechadora CLAYSON NEW HOLLAND modelo 1545, corte de cereal de 4,80 metros, picador, cabina refrigerada por agua, tubo descarga hidráulico, en perfecto estado. Telf. 636 197294-679 421775.

Vendo: tractor JOHN DEERE 3650 en muy buen estado, con motor recién reparado, embrague nuevo, ruedas nuevas, etc... Precio 18.500 euros negociables. Telf. 647 658888.

Vendo: un cuatrismo KVERNELAND reversible moderno nuevo. Telf. 689 091422.

Vendo: tractor seminuevo NEW HOLLAND modelo G210 con 2450 horas y eje delantero oscilante. Telf. 662 927332.

Vendo: amontonador de cereal de 7 metros de largo, un sin fin de cereal de 6-8 metros con gomas de presión y bomba nueva. Telf. 635 816713.

Vendo: arado FONTÁN modelo reforzado de 7 cuerpos (6+1). Telf. 609 557955.

Vendo: cosechadora JOHN DEERE 965 con picador, corte 4,20 en buen estado, lista para cosechar, hilerador de alfalfa a la toma de fuerza en buen estado, sulfatadora 800 litros bomba membrana de 10 metros en buen estado. Telf. 650 946615.

Vendo: tractor DEUTZ X 140, simple tracción. Telf. 975 385076 y 687 822170.

Vendo: tractor JOHN DEERE 6600 con pala, 7.000 horas, remolque de 8.000 kilos con sin fin, arado KVERNELAND de 3 cuerpos reversible, chisel de 9 brazos QUILMES, sembradora SOLÁ combinada de 23 rejas tres cuerpos, carro de herbicida y otros aperos. Telf. 626 475556.

Vendo: segadora acondicionadora de 2,45 metros. Telf. 620 210903.

Vendo: tubos de aluminio para riego, de 50 y 70mm Ø con aspersor, para cambiar a mano. Telf. 652 018270.

Vendo: juego de cultivadores de "ARICAR". Teléfono de contacto 652 018270.

Vendo: fundidora de cera, para cuadros de abejas, en acero inoxidable, "Ramón Escud

MERCADILLO

Vendo: vertederas de cohecho de 9 cuerpos marca Sanchez con poco uso. Telf. 633 668631.

Vendo: tractor John Deere 3135 con pala "El León" con cazo de cereal, ruedas al 90%, y abonadora Vicon de 1100 kg de tubo. Telf. 666 652517.

Vendo: cazo para pala de tractor de remolacha adaptado también para cereal, de 2 metros de anchura. Telf. 606 908301.

Vendo: trailla, sin fin de 8 metros y 2 juegos de arados. Telf. 690 323849.

Vendo: máquina de sacar remolacha Madinsa de 1 surco y remolque no basculante de 5.000 kg. Telf. 639 451108.

Vendo: cosechadora de remolacha marca Madin 3000 y mesa de dibujo Telf. 662 251337.

Vendo: descompactador marmel de 3 metros y pulverizador Caruelle Olimpia 1200 de 18 metros. Telf. 659 965020.

Vendo: sulfatadora Aguirre 1.200 litros hidráulica con marcador de espuma. Telf. 979 187301.

Vendo: rulo y rastro de 3,5 m Telf. 659 965020.

Vendo: sembradora sola con preparador y tabla niveladora, y arado ovlac. Telf. 667 252538.

Vendo: empacadora con carro hidráulico y codo cargapacas en buen estado, matriculado, 150 tubos de 3", remolque en buen estado matriculado no volquete, rastro bueno en 4 cuerpos y tractor MF 147 en buen estado. Telf. 685 300840.

Vendo: tractor Ford 6600 con pala en buen estado y todo en regla. Telf. 627 937372.

Vendo: remolque de recoger alfalfa Class. Telf. 628 902517.

Vendo: 2 arados de 3 cuerpos Ovlac y otro de 2 cuerpos, máquina de sembrar cereal, agrupador de paquetes pequeños, abonadora y un cargador de paquetes pequeños y máquina de herbicida. Telf. 666 094652.

Vendo: sembradora Sola de 3.5 m en buen estado. Telf. 606 457470.

Vendo: remolque no basculante sin papeles 3.500kg (2.000€), bomba de regar al tractor Rovatti de 185.000 litros (900€), Vendo: sin fin hidráulico con carro incluido de 8 metros (500€) y pala tenias serie 90 (2.000€). Telf. 609 414785.

Vendo: abonadora Aguirre. Telf. 626 002565.

Vendo: retroexcavadora mixta Comanchu 93 con todos extras. Telf. 627 939886.

Vendo: 2 rodillos, 1 cultivador de 16 brazos, 2 cargadores sin estrenar paquete pequeño. Telf. 676 155680.

Vendo: tractor Fiat 980E ST, remolque Ferca de 9.000 kg hidráulico. Telf. 699 268506.

Vendo: ruedas de aricar de JD 11.2-38=8 lonas Pirelli con discos, plataforma 3.31 X 1.82 de 5.000kg con ruedas de 750 X 16, 90aspersores finales con sus pies, chisel de 15 rejas fijo, grada de discos grande, 2 aspiraciones de 150mm y otra de 125mm de 5 m cada una, tubo cisne y curva salida motor y válvula de retención de 150mm, bidón para meter en el río la aspiración, marcador eléctrico de espuma, rueda goodyear 480/70-R28DT812 Radial, rueda nueva radial 750 X 16, eje con rudas de 750 X 16, dos ejes uno con giro y rudas 5,00/5,20-10, dos ruedas de turismo nuevas 225/45 17-94 XL, dos ruedas 19-400 firestone. Telf. 657 228171.

GANADERÍA

COMPRAS

Compró: ovejas y vacas de desecho y de vida. Corderos, cabras y cabritos. Pago al contado. Telf. 639 336342.

Compró: derechos de vacas nodrizas. Telf. 630 970267.

Compró: ganado ovino, de preferencia ojaladas o castellanas, unas 400 ovejas. Alquilaria corrales y pastos. irlandamio@hotmail.com, Telf. 635 088344.

VENTAS

Vendo: rebaño de 400 ovejas churras. Telf. 657 719910.

Vendo: 50 cabras o cambio por corderas. Telf. 617 782401.

Vendo: ovejas de leche preñadas. Telf. 620 429595.

Vendo: camada de mastín leonés, línea ganadera, 2 machos y 1 hembra, padres trabajando con ganado. 150 euros / unidad. Telf. 609 787598.

Vendo: caballo hispano bretón, 8 años, marcado. Telf. 695 510882.

Vendo: explotación ganadera de vacuno. Frisonas. Telf. 679 885537.

Vendo: 650 ovejas de leche. Telf. 987 758525 y 680 949318.

Vendo: vacas y novillas frisonas. Telf. 679 885537.

Vendo: ternero BLONDE para semental, buena genética. Facilidad de parto, fácil nacimiento. Telf. 676 578822 y 666 456536.

Vendo: Burro nuevo, acostumbrado a trabajar con el ganado. Telf. 617 782401.

Vendo: burros zamorano leoneses con papeles de 8 a 12 meses de edad. Telf. 646 816732.

Vendo: 500 ovejas de leche. Telf. 657 973278.

Vendo: añojos LIMUSINES para sementales. Telf. 625 184422.

Vendo: 30 derechos de vaca nodriza sin pérdida. Telf. 650 475755.

Vendo: 6,7 derechos de vaca nodriza. Telf. 658 371350.

Vendo: derechos de vacas. Telf. 657 904610 (Extremadura).

Vendo: machos y hembras de 12 a 18 meses, selectos de LIMUSÍN. Zona Ciudad Rodrigo Telf. 615 471055.

Vendo: ensilado de maíz, pulpa y mezcla húmeda todo en microsilos. Se realizan trabajos de pastoneo. Telf. 629 558710.

Vendo: novillos de 12 a 16 meses, LIMUSÍN selecta. Carta genealógica. Telf. 635 628988. Ver fotos en www.asajasalamanca.com

Vendo: vacas cruzadas de CHAROLÉS y LIMUSÍN para nuevas incorporaciones a escoger entre 3 y 7 años paridas con o sin derechos vacas y de pago único, llámanos y consúltanos sin compromiso. Telf. 610 544244.

Vendo: sementales LIMUSINES de 10 a 12 meses. Franceses con carta. Telf. 610 544244.

Vendo: sementales CHAROLESES con carta genealógica. Telf. 658 322995.

Vendo: sementales BLONDE AQUITANIA. Telf. 691 308689.

Vendo: novillos CHAROLESES y LIMUSINES. Telf. 653 339637.

Vendo: sementales asturianos, machos y hembras, de los valles. De máxima pureza y facilidad de parto. Telf. 615 083445.

Vendo: 300 ovejas, 60 paridas. Telf. 616 198565.

Vendo: 10 vacas y un toro. En Soría. Telf. 649 543474.

Vendo: 80 cancinas Assaf. Telf. 650 839698.

Vendo: terneras frisonas. Telf. 639 507786.

Vendo: explotación de ovino con navas y ovejas. Telf. 625 164620.

Vendo: sala de ordeño, calentador de agua, tanque frío, lavadora todo marca Alfa Laval. Telf. 666 094652.

Vendo: abono de oveja de varios años en moledera. Telf. 666 094652.

Vendo: contenedor de cadáveres, ovino, porcino, vacuno, galvanizado de 1000 litros homologado sin estrenar, llamar mañanas. Telf. 619 340034.

Vendo: 266 ovejas (entrefinas). Razón 676 471389. Mirueña de los Infanzones (Ávila).

Vendo: 25 ovejas cruzadas, preñadas y nuevas. Telf. 626 292840.

Vendo: cuba de purines marca: Rinegal 4000L documentada seminueva. 2.800€. mañanas. Telf. 619 340034.

AGRICULTURA

COMPRAS

Compró: derechos de pago único. Telf. 947 377300 y 627 366198.

Compró: derechos de pago único. Telf. 657 923645.

Compró: derechos de pago único. Telf. 605 494881.

Compró: cebada y trigo ecológico. Zona Solosancho. Telf. 620 868670.

Compró: acciones de ACOR sin cupo. Telf. 605 277540.

Compró: acciones sin cupo de ACOR y cobertura. Telf. 685 981282.

Compró: 30 derechos de pago único. Telf. 625 696817.

VENTAS

Vendo: 31 acciones de ACOR Telf. 670 688424.

Vendo: forraje de veza, titarros y paja blanca guardada en nave. Telf. 639 028239.

Vendo: frutales y nogales o injertos de Calderachas. Telf. 645 632088.

Vendo: trigo KALIFA de R-2. Telf. 677 437831.

Vendo: paja en paquetón de trigo y cebada. Telf. 636 664843.

Vendo: veza forraje en paquetón. Puesta en destino. (Provincia de León) Telf. 627 432974.

Vendo: veza de primera y alfalfa en pacas grandes. Telf. 669 475527.

Vendo: hierba, buena calidad, paquete pequeño agrupado. Telf. 696 425303.

Vendo: algarrobas grano. Telf. 660 985228.

Vendo: cebada SAKIRA 25 tn., para siembra tardía. Telf. 665 698016.

Vendo: cebada 180 TN y yerros 70 TN. Telf. 665 698016.

Vendo: 47 derechos de viñedo y cuota de leche de vaca. Telf. 657 904610.

Vendo: 4.000 kgs trigo R2 Telf. 651 462496.

Vendo: paja de forraje en nave y en destino Telf. 665 363323.

Vendo: vezas y titarros seleccionados para sembrar Telf. 685 503198 y 685 501814.

Vendo: veza para siembra. Telf. 636 150227.

Vendo: alfalfa en rama en paquete grande. Telf. 665 936086.

Vendo: vezas para sembrar. Telf. 600 091508.

Vendo: veza para siembra. Telf. 629 873220.

Vendo: 50 acciones de ACOR con cupo. Telf. 657 616188.

Vendo: veza grano seleccionada. Telf. 629 667360.

Vendo: subsolador de 5 púas con rullo. Telf. 652 018270.

Vendo: 80 acciones de ACOR con cupo. Telf. 695 554759/ 680 430065.

Vendo: 10 participaciones de ACOR. Telf.: 645 115936.

Vendo: 10 participaciones de ACOR con cupo. Telf. 920 316111.

Vendo: 40 acciones de ACOR con 900t de cupo. Telf. 629 026517.

Vendo: 10 acciones de ACOR con 300 tn de cupo. Telf. 679 113448.

Vendo: 23 participaciones de ACOR con cupo. Telf. 920 327073-654 498826.

Vendo: 50 acciones de ACOR con cupo. Telf. 920 320306.

Vendo: 80 acciones de ACOR con cupo. Telf. 657 616188.

RÚSTICAS

COMPRAS

Se necesitan tierras de Burgos para cubrir derechos. Telf. 649 703341.

Se necesitan: 18 has de tierra para activar derechos. Telf. 616 734539.

Se necesitan: 37 has de tierra arable para cubrir derechos en la PAC 2014. Telf. 629 503370.

Se buscan: tierras de labor de secano para arrendar en Salamanca. Telf. 653 940667.

Se buscan: tierras en venta o arrendamiento. Telf. 635 546521.

Arriendo: fincas y pastos sin derechos en provincia Salamanca. Telf. 659 902684.

VENTAS

Vendo: finca de cultivo de trufas por jubilación 2 ha., regadio con micro aspersión, pozo propio, equipos nuevos, plena producción, 14 años las plantas. Cifuentes Guadalajara Telf. 949 811258.

Vendo: parcela en Pozaldez, 6 has de tierra arable / secano. Telf. 617 484486.

Vendo: nave agrícola de 600 m² en Fresno el Viejo (Valladolid). Telf. 983 802940.

Se arrienda: finca de secano en Flores de Ávila con 4,91 ha de superficie. Condiciones a convenir. Telf. 630 900332

Se arriendan: 2 parcelas: 1 de 8 Ha y otra de 6,30 Ha en Nava de Arévalo, dentro de la zona regable de las Cogotas. Telf. 920 314153.

Vendo: finca agrícola de 6 has de secano en el término municipal de "Fresno el Viejo", Valladolid (polígono 4, parcelas 189 y 275). Telf. 983 395 717.

Vendo: parcela rústica en el término municipal de Arévalo, en el polígono 1, parcela 54, para hacer corrales (mínimo 10.000 m²), con luz, agua de Las Cogotas y agua de perforación. Telf. 652 018270.

Se arriendan: 50 ha de pastos en Vega de Santa María (Ávila), 21 de ellas valladas, todas con agua y buen rendimiento. Telf. 920 200104.

Vendo: 2 parcelas de secano en Moraleja de Matababras (Madrigal-Ávila). Telf. 646 045487 y 662 134044.

Vendo: finca de regadio en Valverdón. Telf. 606 353208.

Vendo: finca de regadio 1,50 Has. En Huerta (Salamanca). Telf. 605 498 842.

Vendo: nave agrícola de 430 metros cuadrados, dividida en dos plantas de 190 metros cuadrados, techo cerámico, dentro del casco urbano de Aldeaseca de la Frontera. Telf. 696 049487.

Vendo: majada con teja árabe, 90 metros, alrededor sereno de 120 metros cuadrados y parcela rústica de 900 metros. Próximo al río Duero y a 2 kms de Tardajos de Duero. Telf. 657 464031.

Arriendo: 4 fincas rústicas, superficie 4 hectáreas. En Cidones (Soría). Sin derechos. Telf. 975 230860.

Se alquilan: dos naves en el casco urbano de Vega de Santa María a 20 km de Ávila, de 160 y 120 m² con luz trifásica, agua y desagüe. Perfectas como almacén, trastero o garaje. Telf. 920 200104.

Se alquila: nave ganadera y para otros usos en autovía Ávila-Salamanca. Superficie de la parcela: 2.500 metros cuadrados. Cubiertos 1.000 metros cuadrados. Telf. 689 183690.

Vendo: 11 Has de regadio en Magaz. Telf. 656 478948.

Vendo: 21,79 Has de terreno de secano en Marcilla de Campos Telf. 630 589 964.

Vendo: nave agrícola de nueva construcción de 1875 m², en una finca de 16.000 m² sita a 20 km de León. Precio muy interesante. Telf. 618 933338.

Alquilo: nave ganadera preparada para ovejas de ordeño. 900 m² de nave construida y más de 20.000 m² de finca. A 25 km de León. Telf. 629 416047.

TRABAJO

Se ofrece: trabajador con experiencia en vacuno. Informes. Telf. 672 573503.

Se busca: trabajo en explotación agrícola o ganadera, experiencia en finca de caballos 3 años. Telf. 602 065 980.

Busco: trabajo en explotación ganadera o agrícola. Telf. 603 306999.

Se ofrece: matrimonio español con experiencia ganado. Telf. 662 596606.

Busco: trabajo en explotación ganadera o agrícola. Telf. 697 941434.

Se realizan: trabajos agrícolas, precios económicos. Telf. 618 841303.

Se ofrece: tractorista o para ganadería. Telf. 633 172532.

Se hacen: trabajos agrícolas de siembra directa y repartición de basura en Salamanca. Telf. 635 546521.

Se reparte: basura con esparcidor cónico vertical y se hacen trabajos de siega con acondicionadora. Telf. 669204905 José Antonio y Eduardo Sánchez. La Mata de Ledesma. (Salamanca).

Se ofrece: chico 24 años con 9 años de experiencia en explotaciones de porcino. Manejo tractor. Telf. 627 304337. (Alejandro).

Se ofrece: chico de 30 años para trabajar de tractorista vaquero en finca de Salamanca o alrededores, experiencia 10 años en manejo de maquinaria agrícola y en labores tanto de secano como de regadio. Disponibilidad de vehículo propio. Telf. 671 377428 (José)

Busco: trabajo en el sector vacuno y ovino. Con experiencia. Telf. 657 904610.

Se ofrece: joven para trabajar en ganadería de porcino, o años de experiencia, soldador, tractorista. Alejandro. Telf. 627 304337.

Me ofrezco: para conductor de cosechadora, tractor, camión o autobús. Telf. 619 545930.

Se pasan: carreteras y caminos con sistema topo. Telf. 652 557641 / 652 557614.

Se necesita: maquinista para este verano para cosechadora y manejo de remolque de dos ejes. Telf. 646 346670.

Busco: trabajador agrícola con experiencia en maquinaria y reparación. Telf. 608 481157.

Se ofrece: tractorista y maquinista de cosechadora Telf. 608 268031

Se recoge: paja en los alrededores de Paredes, Fuentes y Becerril. Telf. 620 157376

Busco: trabajo como ayudante para ordeñar con experiencia en ovejas. Telf. 654 157213

Se ofrece: persona para cuidar ancianos. Telf. 650 617159

Busco: trabajo en ganadería. Telf. 631 272788 - 666 075358

Se busca: tractorista para trabajar tierras en la zona de la Moraña. Telf. 610 403223 (María Asunción).

Se limpian: todo tipo de depósitos de gasoil, calefacciones, maquinaria agrícola, autoconsumo, tractores... Más información 667 919887 y 661 742184.

Se necesita: operario para granja de cabras con gran experiencia en ordeño y manejo de cabras estabuladas. Abstenerse extranjeros sin permiso de trabajo. Sur de Ávila Telf. 672 263894.

Se realizan: trabajos agrícolas en la zona de Constanzana a Mambblas. Telf. 685981282.

Se ofrece obrero para cuidar ganado con disponibilidad geográfica total. Ángel. Telf. 691 049657.

Se ofrece:



2014
Año Internacional de la
Agricultura Familiar

LA AGRICULTURA DE PADRES A HIJOS

Siguenos en twitter: @ASAJACYL @AgroFamiliasCyL Aporta tus sugerencias en: 2014agriculturafamiliar@asajacyl.com

C.R. / Teresa Sanz Nieto

Luis nació en un pueblo con agricultura de secano, en la que habían trabajado día a día sus padres y sus abuelos, y se hizo agricultor en el mismo pueblo, pero ya regado por el agua que comenzó a llegar por canal desde el embalse de los Barrios de Luna. Del cereal se pasó a la alubia y a la remolacha y, ya en los noventa, al maíz, que hoy es el protagonista de la explotación que trabaja desde que se casó a medias con Conchita, y desde hace nueve años con su hijo, Roberto.

“Empezamos con muy poquitas tierras en propiedad, al principio ni había mercado en venta ni tampoco teníamos posibilidades de comprarlas. Fuimos arrendando poco a poco y, aunque en los últimos tiempos hemos comprado algunas, incluso hoy solo el 30 por ciento de las parcelas son nuestras”, comenta el padre, Luis. Tras cuarenta años de profesión, el trabajo sigue siendo complicado, pero físicamente menos duro. “Ha habido que hacer muchas inversiones, pero se produce más y con menos horas de trabajo”, dice.

Familia Fernández Pichel, agricultores de San Pedro de Dueñas, León



FOTOS: ARCADIO

A su lado casi desde el principio ha estado su mujer, Conchita. Llegó con 19 años desde su pueblo natal, Calzada de la Valdería, para casarse con Luis, y junto a él ha compartido ya 38

años de tractor y riego. “Me acuerdo de esas máquinas de sacar remolacha que decían que eran las del divorcio, porque como cada uno tiraba de un lado podías discutir pensando que el otro ti-

raba menos que tú. Pero nosotros siempre nos hemos repartido bien el trabajo: antes entre los dos, ahora con nuestro hijo. A mí me gusta mucho pasar la grada de disco, escardar...”. Como en todo,

ha habido años buenos y otros peores, pero nunca les ha faltado lo esencial, y han tirado para adelante. Además, “me gusta, el campo, que haya nuevas generaciones y ver las fincas trabajadas”, señala.

Los dos se alegran de

En estos casi nueve años de profesión ha asesorado, a base de trabajo, de aciertos y como él admite, de errores, una experiencia que le hace ser más cauteloso. Sabe que es muy complicado calibrar qué parte de los ingresos hay que dedicar a

“Con la incorporación de nuestro hijo la explotación ha ganado en rentabilidad”

tener continuador en su hijo pequeño (tienen otra hija), Roberto. “Hemos mejorado más juntos que si se hubiera marchado, haciendo inversiones para ser más productivos. Las labores más complicadas las hace él, hemos ganado en calidad de vida y también en economía”.

Al lado de Luis y Conchita escucha Roberto, acompañado por su novia, Elena. De niño jugaba a tractores y cosechadoras. “No pasé nunca por el trance de tener que repetir curso, pero cuando cumplí los 18 colgué la mochila de los libros y me subí al tractor”.

tecnología y cuál a comprar fincas. “Si no compras nada de maquinaria en un par de años estás obsoleto, y si no tienes tierras en propiedad nunca logras capital”, resume.

En su opinión, un joven que empieza necesita apoyos. Económico, desde luego, pero sobre todo el de alguien que te oriente. “Cuando eres muy joven necesitas un freno, porque siempre aparecen problemas que no esperas”, reconoce.

Ver video en [Youtube](http://www.youtube.com/user/ASAJACASTILLAYLEON), www.youtube.com/user/ASAJACASTILLAYLEON



 <p>Luis Fernández, padre</p>	 <p>Conchita Pichel Bajo, madre</p>	 <p>Roberto Fernández Pichel, hijo</p>
<p>en casa.</p> <ul style="list-style-type: none"> • Superficie de la explotación inicial: 15 hectáreas de secano de mi padre, y luego, cuando entró el agua, 1,5 ha de regadío. • Primer recuerdo relacionado con la agricultura: En 1959, un verano que llovió mucho, trillando con mi padre con mucha dificultad. • Años con los que comenzó en la profesión: A los 17. • Primer tractor: Un Baireiros de 49 cv que había 	<p>se quedó bastante gente.</p> <ul style="list-style-type: none"> • Lo peor de este trabajo: Los principales dolores de cabeza me los han dado los papeles. • Lo mejor: Que el trabajo bien hecho es agradable. • Un consejo de hijo a padre: Hay que dar un paso primero y otro después, no meterse en dos problemas juntos. 	<p>do me casé, con 19 años.</p> <ul style="list-style-type: none"> • Primer tractor: El Deutz que compré con mi marido. • Superficie de la explotación inicial: La misma que Luis, hemos trabajado mano a mano. • Primer préstamo: Los mismos, aunque el préstamo más complicado fue uno que pedimos para comprar unas fincas. • Cuántos agricultores de su generación hay en el pueblo: Mujeres ninguna, muchas se
<p>• Primer tractor: El Deutz 605, de 100 cv.</p> <ul style="list-style-type: none"> • Superficie de la explotación inicial: Dos fincas que me pasó mi padre de una hectárea, en regadío. • Primer préstamo: Hasta este año no había pedido, ahora lo he hecho para un plan de modernización. 	<p>• Lo peor de este trabajo: Que los precios se deciden en Chicago.</p> <ul style="list-style-type: none"> • Lo mejor: Que haciendo bien las cosas el regadío es agradable. • Un consejo de padre a hijo: Que confíen más en la tecnología. 	<p>• Lo peor de este trabajo: Estar siempre pendiente del cielo y poder perder lo que tienes en la mano.</p> <ul style="list-style-type: none"> • Lo mejor: Cuando ves que con tu trabajo has logrado una buena producción. • Un consejo de madre a hijo: Que hay que saber esperar hasta que se esté seguro de qué hacer.