

ASIEN

Aden	Los 1	China - VR	Los 23 bis 67	Malaiische St.	Los 89 bis 90
Afghanistan.....	Los 2	Französisch-Indochina ...	Los 68	Niederl.-Indien....	Los 91 bis 97
Armenien.....	Los 3 bis 6	Hongkong	Los 69	Nordborneo	Los 98 bis 99
Bahrain	Los 7	Indien	Los 70 bis 76	Palästina	Los 100 bis 102
Birma/Burma/Myanmar..	Los 8	Iran	Los 77 bis 81	Philippinen	Los 103
Brunei.....	Los 9	Japan	Los 82 bis 84	Singapur	Los 104
Ceylon.....	Los 10 bis 13	Korea-Süd	Los 85	Syrien.....	Los 105 bis 108
China	Los 14 bis 22	Macau.....	Los 86 bis 88	Tannu-Tuwa	Los 109



1



2

- | | | | | | |
|-----------------|---|---|-------------------------------------|------|-------|
| P | 1 | 1893, Telegram envelope of the "Eastern Telegraph Company" in Aden, addressed to the Governor of Reunion and franked with 2 A. as well as 2 A. 6 P. of the issue India 1882-92 (Aden was subordinated to British India), on the back postmark "Aden / Reg / AU 24 93" and transit postmark of the French ship post "Marseille a la Réunion / LV No. 1". Cover twice more heavily folded, somewhat torn along fold, but very decorative and with ten known covers very rare. | | | |
| | | 1893, Telegrammumschlag der "Eastern Telegraph Company" in Aden, gerichtet an den Gouverneur von Reunion und frankiert mit 2 A. sowie 2 A. 6 P. der Ausgabe Indien 1882-92 (Aden war Britisch-Indien unterstellt), rs. Aufgabestempel "Aden / Reg / AU 24 93" und Übergabestempel der französischen Schiffspost "Marseille a la Réunion / LV No. 1". Umschlag zweimal stärker gefaltet, etwas entlang Faltung eingerissen, aber sehr dekorativ und mit zehn bekannten Belegen sehr selten. | Indien 35, 43 | ☒ | 400,- |
| P | 2 | AFGHANISTAN , 1928, Auslandsbrief aus Afghanistan nach München. Da Afghanistan erst zwei Monate nach Aufgabe dieses Briefes dem Weltpostverein beitrug, wurde das Auslandspostporto bereits im Land mit indischen Marken frankiert (Mi.-Nr. 77 und 79), diese abgestempelt an den Grenz-Bahnstation Landi Khana (9.2.1928). Rückseitig dann das afghanische Inlandspostporto mit Freimarkenausgabe 1927, 15 und 30 Pul, jeweils als oberes Eckrandstück und zweiseitig ungezähnt, entwertet mit afghanischen Stempeln. | 202 / 203 A,
Indien 77
und 79 | ☒ | 80,- |
| ARMENIEN | | | | | |
| | 3 | 1922, "Sowjetwappen" 15 (Kopeken) auf 250 Rubel schwarzblau im ungezähntem Sechserblock. Die oberen 3 Werte tragen einen sauberen Erstfalz und die unteren 3 Werte sind tadellos postfrisch. Michel 360,- Euro ++ | 151aB(6) | **/* | 40,- |
| | 4 | 1922, "Aragaz" 20 (Kopeken) auf 500 Rubel braun im ungezähntem Sechserblock. Der Aufdruck ist die breite "20". Die oberen 3 Werte tragen einen sauberen Erstfalz und die unteren 3 Werte sind tadellos postfrisch. Es verläuft eine leichtere senkrechte Faltung zwischen den Marken links außen und denen in der Mitte. Michel 180,- Euro | 152 BII | **/* | 30,- |
| | 5 | 1920 unused postal stationery card with revaluation 30 Kop. black on 3 Kop. red with framed Z of Armenia | P 1 | GA | 50,- |
| | 6 | 1920, russische Ganzsachenkarte (P21) mit Monogrammaufdruck 5 Rubel auf dem Wertstempel wie bei den Briefmarken Mi.Nr. 57 bis 85. Die ungebrauchte Karte ist gefälligkeitsentwertet. | | GA | 30,- |
| | 7 | BAHRAIN , 1968 MANAMA: Airmail cover addressed to Czechoslovakia and franked by 1966 'Shaikh' 10f. two pairs tied by bilingual "MANAMA (2) BAHRAIN/17 MR/68" c.d.s. | SG 140(4) | ☒ | Gebot |

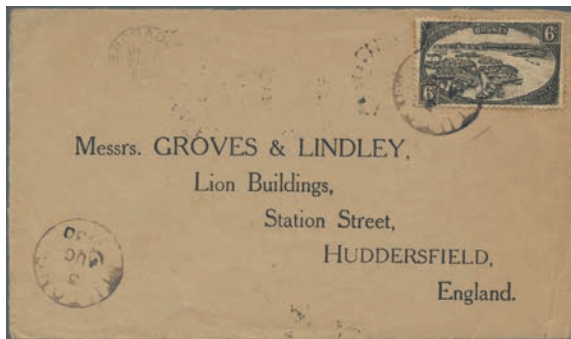

9



10

- 8 **BIRMA / BURMA / MYANMAR**, 1946 unused and preprinted aerogram 6As pale blue on white, inside with long printed message of the owner of a stamp agency, some little stains H&G F1 GA 50,-
- P 9 **BRUNEI - STEMPEL**, TUTONG (type D2): 1930 (3.8.), cover front with single 6c ,water village' for correct 6c Imperial rate from Tutong to England, rare postmark! Δ/☒ 90,-

CEYLON / SRI LANKA

- P 10 1849 "PUSILAWE POST-.../(p.p./12 Jan.ry 1849)" circled h/s in black with "p.p." (postage paid) and date in m/s (Proud D2) on reverse of folded cover to Edinburgh via Southampton, also with "KANDY STEAMER-LETTER" c.d.s. and red arrival datestamps alongside, good. A SCARCE PROVISIONAL POSTMARK FROM PUSSELAWA. ☒ 200,-



11



12

- P 11 1854 "GALLE STEAMER-LETTER/.../1854" c.d.s. on reverse of stampless cover to Brighton, England via Southampton, with respective arrival datestamps, fine. ☒ 120,-
- P 12 1885 28c. on 32c. slate used on cover from Nuwara Eliya to Leeds, England via Colombo, tied by numeral "45" in oval of bars (Proud K3) and date ,Sept 28th' in m/s, small "NUWARA ELLIA/SP 28/85/PAID" despatch c.d.s. (Proud PD5) alongside, Colombo transit and Leeds ,22 Oct 85' arrival datestamps on the reverse. SG 190 ☒ 80,-



13



14

- P 13 **CEYLON - GANZSACHEN**, 1893 Postal stationery registered envelope 10c. pink, format H (202 x 127 mm), Type II, sent by a Prisoner of War, Camp Ragama to Elberfeld, Germany via Colombo in 1902, uprated on front by 1886 5c. purple and further adhesive (vanished), cancelled by small "RAGAMA CAMP/MR 7/02" c.d.s., and with large oval "RAGAMA CAMP/PASSED/CENSOR" h/s in violet, transit and ,1.4.02' arrival dater. Minor imperfections and two adhesives missing but A SCARCE P/S REGISTERED ENVELOPE USED FROM CAMP RAGAMA. H&G C-11e + SG 195 GA 60,-

CHINA

- | | | | | |
|------|---|------------------|----|-------|
| P 14 | 1897, Freimarke 4 Cents auf 4 Candarins mattrosa mit Aufdruck in Type III entwertet "Chefoo 29.SEP..." als Einzelfrankatur auf Brief nach Chemulpo (Korea). Der Brief trägt den Absender "Frhr. v. Müffling Leutnant z.Z. S.M.S. Cormoran Chefoo". | 19 III b | ☒ | 100,- |
| 15 | 1897, Drache 2 Cents rotorange entwertet "Shanghai 16.JUL.98" als Einzelfrankatur auf Brief nach Chemulpo/Corea. | 37 | ☒ | 40,- |
| 16 | 1923, Dschunke 1 Cent orange und 4 Cent oliv (6 Stück) entwertet "Tsinan 4.12.29" als Mischfrankatur auf einem dreiseitig geöffnetem Einschreibbrief "via Japan-Wladiwostok" nach Halle/Saale. Der auf einer Blankoseite festgeklebte Brief trägt den Langstempel (L1) "At senders risk", da aufgrund des Bürgerkriegs in China die Post keine Haftung für Einschreiben übernahm. (M) | 188,193(6) | | 200,- |
| 17 • | 1923, reaper 16 C., a right margin copy tied "SHANGHAI 7.5.26" to double weight cover via Siberia to Blankenese near Hamburg/Germany with May 31 backstamp. Sender aboard "S/S China, currently Shanghai". - Correct single usage for double weight cover 10s+6s, the very purpose of this stamp, unusual. | 201 | ☒ | 50,- |
| 18 • | 1936, postal jubilee 25 C. tied bilingual "KUNMING (YUNNANFU) 25.10.31" (Oct. 31, 1936) to cover via Siberia go Marburg/Germany, sender teacher from "Kunming Girls Industrial School". | 284 | ☒ | 50,- |
| 19 | CHINA - PROVINZAUSGABEN - MANDSCHUREI (1927/29) , 1929, "Staatsbegräbnis von Sun Yat-Sen" 1 Cent braunorange mit Provinzaufdruck im senkrechten Paar entwertet "Harbin" frankiert auf der Rückseite eines Streifbandes nach Frankfurt a./M. Die obere Marke hat rechts einen fehlenden Zahn und das Streifband weist diverse Bedarfsspuren auf. | 29(2) | ☒ | 40,- |
| 20 | CHINA - GANZSACHEN , 1927, YUNNAN-PROVINZ, Dschunke-Antwortkarte 1 C. + 1 C. orange von 1924 (H & G 24a, französische Kopfzeile 69mm lang) mit Überdruck, feines ungebrauchtes Exemplar. | Higgins & Gage 5 | GA | 60,- |

CHINA - TAIWAN (FORMOSA)

- | | | | | |
|----|--|---------|----|------|
| 21 | 1953, "Tuberkulose" 5 Dollar entwertet "Taipei" als Einzelfrankatur auf Luftpostbrief nach Hamburg mit rückseitigem amtlichen Aufkleber des Luftpostamt Frankfurt/Main mit Text "Die Sendung wurde beim Flugzeugunglück der PHILIPPINE AIR LINES PR 501 Manila-Rom-London am 14.1.54 in Rom geborgen". Der Brief weist selbstverständlich diverse Mängel wie z.B. Löschwasserspuren auf. | 168 | ☒ | 40,- |
| 22 | 1962, "Altchinesische Gemälde aus dem Palastmuseum" 4 Werte komplett in tadelloser postfrischer erhaltung. Michel 310,- Euro | 470/473 | ** | 60,- |

CHINA - VOLKSREPUBLIK



ex 23

- | | | | | |
|------|--|---------|-----|---------|
| P 23 | 1951, "Tor des Himmlischen Friedens" 6 Werte komplett ungebraucht ohne Gummi in tadelloser Erhaltung mit ausgabetypischer Zähnung. Michel 8.500,- Euro | 100/105 | (*) | 1.700,- |
|------|--|---------|-----|---------|



ex 24

25

- | | | | | |
|------|--|---------|-----|-------|
| P 24 | 1951, "Tor des Himmlischen Friedens" gestempelt in tadelloser Erhaltung mit ausgabetypischer Zähnung. Michel 1.180,- Euro | 100/105 | ◎ | 240,- |
| P 25 | 1955, Freimarke 8 Fen ungebraucht ohne Gummi im Shanghaier Druck in tadelloser Erhaltung. Michel 450,- Euro | 302 II | (*) | 90,- |
| 26 | 1958, "Karl Marx" 22 Fen dunkelgraugrün im waagerechten Dreierstreifen gestempelt "1958.12.12.12" als Mehrfachfrankatur auf Luftpostbrief nach Hannover mit fehlender Rückklappe. Im Brief ist eine Karte mit Druck eines Gemäldes von dem Maler Jiang Zaixi welche links etwas verschmutzt ist. Bei dem Dreierstreifen hat die linke Marke links in der Mitte einigefehlende Zähne. | 374(3) | ☒ | 40,- |



ex 27

- | | | | | |
|------|---|---------|----|-------|
| P 27 | 1960, "Goldfische" 12 Werte komplett postfrisch. Die Mi.Nr. 534, 535 und 538 haben jeweils links einen etwas kürzeren Zahn und die Mi.Nr. 542 hat rückseitig minimale Haftspuren. Michel 700,- Euro | 534/545 | ** | 100,- |
| 28 | 1960, Chrysanthemen 6 Werte komplett, davon sind 5 Werte in tadellos postfrischer Erhaltung und die 8 Fen (Mi.Nr.570) hat links einen fehlenden Zahn. Michel 600,- Euro | 570/575 | ** | 100,- |
| 29 | 1961, Chrysanthemen 6 Werte komplett in tadellos postfrischer Erhaltung. Michel 600,- Euro | 577/582 | ** | 120,- |
| P 30 | 1961, "26.Tischtennis-Weltmeisterschaft Peking"-Block in tadelloser postfrischer Erhaltung. Michel 1.400,- Euro | Bl.7 | ** | 280,- |



30



31



39

- | | | | | |
|------|--|-----------|----|-------|
| P 31 | 1961, "26.Tischtennis-Weltmeisterschaft Peking"-Block in tadelloser postfrischer Erhaltung. Michel 1.400,- Euro | Bl.7 | ** | 280,- |
| 32 | 1962, Schauspielkunst 8 Werte gezähnt komplett gestempelt, davon sind 7 Werte in tadelloser Erhaltung mit ausgabetyperischer Zähnung und die 10 Fen hat oben einige kürzere Zähne. Michel 450,- Euro | 648/655 A | ⊙ | 90,- |



ex 33



ex 37

- | | | | | |
|------|--|-----------|------|---------|
| P 33 | 1962, "Schauspielkunst" 8 Werte komplett ungezähnt in meist ungebrauchter Erhaltung. Die Werte zu 4, 20 und 30 Fen sind tadellos postfrisch. Alle anderen Werte haben nur minimale Haftspuren. Michel ca. 5.000,- Euro | 648/655 B | **/* | 1.000,- |
| 34 | 1962; "Wissenschaftler des alten China" 8 Werte komplett in tadelloser postfrischer Erhaltung mit ausgabetyperischer Zähnung. Michel 160,- Euro | 667/674 | ** | 30,- |
| 35 | 1963; "Kinderspiele" 12 Werte komplett ungezähnt in tadelloser ungebrauchter Erhaltung ohne Gummi. Michel 550,- Euro | 702/713 B | (*) | 110,- |
| 36 | 1963, "Goldstumpffaffen" 3 Werte komplett ungezähnt in tadelloser postfrischer Erhaltung. Michel 350,- Euro | 741/743 B | ** | 70,- |
| P 37 | 1963, "Landschaften von Huangshan" 16 Werte komplett postfrisch. Die 22 Fen hat rechts einen kurzen Zahn und die 50 Fen hat auf der Gummiseite eine ganz leicht stockige Stelle. Michel 1.800,- Euro | 744/759 | ** | 350,- |
| 38 | 1963, "Landschaften von Huangshan" 16 Werte komplett gestempelt mit ausgabetyperischer Zähnung. Die Mi.Nr. 753 und 757 haben jeweils links 3 kurze Zähne. Michel 260,- Euro | 744/759 | ⊙ | 40,- |
| P 39 | 1964, "Pfingstrosen"-Block ungebraucht ohne Gummi. Der Block hat in der Mitte einen leichten senkrechten Bug und auf der Rückseite 2 ganz leicht stockige Stellen. Michel 3.000,- Euro | Bl.9 | (*) | 300,- |



40



ex 45

- P 40 1964, "15 Jahre Volksrepublik China" 3 Werte komplett als nicht gefalteter postfrischer Dreierstreifen. Die mittlere Marke hat auf der Gummiseite einen kleinen Fingerabdruck. Michel 700,- Euro 824/826 A Dreierstr. ** 140,-



ex 41

- P 41 1967, "Mao-Thesen" 11 Werte komplett in tadelloser postfrischer Erhaltung. Die Mi.Nr. 967 bis 976 sind in 2 minimal gefalteten Fünferstreifen enthalten. Michel 2.700,- Euro 966/976 ** 550,-



ex 42

- P 42 1967, "Mao-Thesen" 11 Werte komplett gestempelt in sehr guter Erhaltung. Die Mi.Nr. 966 hat oben mittig einen etwas kürzeren Zahn. Die Mi.Nr. 967 bis 976 sind als 2 Fünferstreifen die teils ganz leicht gefaltet sind vorhanden. Michel 1.500,- Euro 966/976 ☉ 300,-

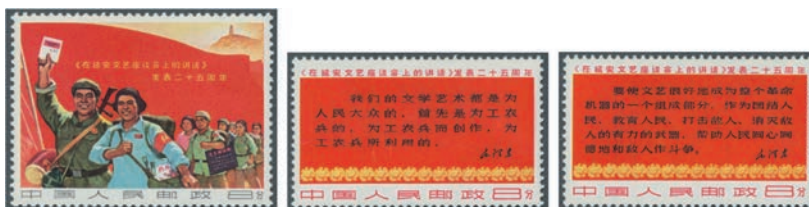

43

- P 43 1967, "Mao-Reden" 3 Werte komplett postfrisch. Die Mi.Nr. 984 hat in der rechten oberen Ecke einen leichten Bug und die anderen beiden Werte sind in tadelloser Erhaltung. Michel 1.200,- Euro 982/984 ** 200,-

- 44 1967, "Mao-Reden" 3 Werte komplett gestempelt. Mi.Nr. 983 hat links oben einen leichten diagonalen Bug und Mi.Nr. 984 hat jeweils oben und unten einen kurzen Zahn. Michel 600,- Euro 982/984 ☉ 60,-

- P 45 1967, "46. Jahrestag der Gründung der Chinesischen Kommunistischen Partei" 5 Werte postfrisch. Die 43 Fen hat auf der linken Seite einige kürzere Zähne und die anderen Werte sind in tadelloser postfrischer Erhaltung. Michel 700,- Euro 985/989 ** 140,-



46

- P 46 1968, "Fünf neue Direktiven Maos" 5 Werte komplett im tadellos postfrischem gefaltetem Fünferstreifen. Michel 6.000,- Euro 1020/1024 Fünferstr. ** 1.200,-



47



48

- | | | | | | |
|---|----|--|-------|----|-------|
| P | 47 | 1978, "Nationale Konferenz der Wissenschaften"-Block in tadelloser postfrischer Erhaltung. Michel 700,- Euro | Bl.11 | ** | 140,- |
| P | 48 | 1978, "Pferdegemälde"-Block in tadelloser postfrischer Erhaltung. Michel 850,- Euro | Bl.12 | ** | 170,- |
| | 49 | 1978, "Pferdegemälde"-Block in tadelloser gestempelter Erhaltung. Michel 300,- Euro | Bl.12 | ⊙ | 60,- |



50



51

- | | | | | | |
|---|----|---|-------|----|------|
| P | 50 | 1978, "Gemälde Fliegende Feen"-Block in tadelloser postfrischer Erhaltung. Michel 400,- Euro | Bl.13 | ** | 80,- |
| P | 51 | 1978, "Gemälde Fliegene Feen"- Block in tadelloser postfrischer Erhaltung. Michel 400,- Euro | Bl.13 | ** | 80,- |
| P | 52 | 1978, "Brücke über den Hsiangkiang"-Block in tadelloser postfrischer Erhaltung. Michel 450,- Euro | Bl.14 | ** | 90,- |



52



53

- | | | | | | |
|---|----|--|-------|----|-------|
| P | 53 | 1979, "31.Internationale Briefmarkenmesse Riccione"-Block in tadelloser postfrischer Erhaltung. Michel 850,- Euro | Bl.16 | ** | 170,- |
| P | 54 | 1979, "Jahr des Kindes"-Block in tadelloser postfrischer Erhaltung. Michel 2.100,- Euro | Bl.19 | ** | 400,- |
| | 55 | 1979, "Kamelien"-Block in tadelloser postfrischer Erhaltung. Michel 300,- Euro | Bl.20 | ** | 60,- |
| P | 56 | 1979, "Internationale Briefmarkenausstellung Hongkong"-Block in tadelloser postfrischer Erhaltung. Michel 500,- Euro | Bl.21 | ** | 100,- |
| | 57 | 1979, "Internationale Briefmarkenausstellung Hongkong"-Block in tadelloser gestempelter Erhaltung. Michel 330,- Euro | Bl.21 | ⊙ | 60,- |
| P | 58 | 1980, "Gemälde von Qi Baishi"-Block in tadelloser postfrischer Erhaltung. Michel 400,- Euro | Bl.22 | ** | 80,- |



59



60

- | | | | | | |
|---|----|--|------|----|-------|
| P | 59 | 1980, "Jahr des Affen" 8 Fen in postfrischer Erhaltung. Auf der Gummiseite sind Farbabklatsche der schwarzen Farbe und die Zähnung ist leicht unruhig. Michel 2.800,- Euro | 1594 | ** | 300,- |
| P | 60 | 1980, "Jahr des Affen" 8 Fen in tadelloser gestempelter Erhaltung. Michel 1.000,- Euro | 1594 | ⊙ | 200,- |



54



56



61

P 61 1980, "Lotusblumen"-Block in tadelloser postfrischer Erhaltung. Michel 400,- Euro BI.23 ** 80,-

CHINA - VOLKSREPUBLIK - GANZSACHEN

62 • 1957, envelope 8 f. grey (2), imprint 3-1957 canc. "Kiangsu Soochow 1958.3.7" to Nanking; and imprint 4-1957 uprated 2 F. green for air mail canc. "Shensi Hsian "1958.4.6" to Chengtu, three insect holes inc. on imprint and reduced at left. Chen PF3, PF4 GA 50,-



58

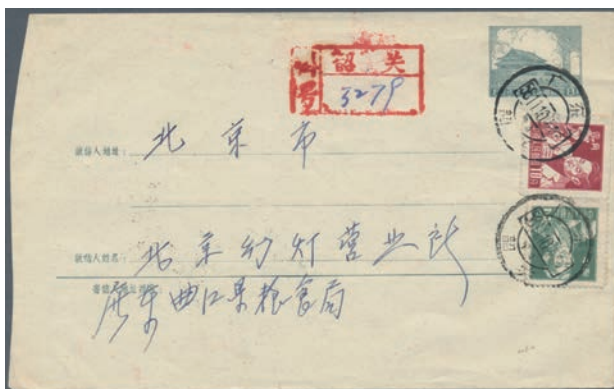

63

P 63 • 1958, envelope 8 f. grey, imprint 5-1958, uprated 2 F., 10 F. for registration and air canc. "Kwangtung Soochow 1956.11.10" to Peking, bit reduced at left. Chen PF5 GA 50,-
 64 • 1967, cultural revolution envelope 8 f. (17-1967) canc. "(Henan Zhengzhou) 1969.3.11" to Shanghai w. 3.13 backstamp, re-adressed/forwarded. Chen PF51 GA 50,-
 65 • 1967, cultural revolution envelope 8 f. (30-1967) canc. "Kiangsu Yixing / Hequiao (branch)" sent local, top left tiny staple holes and bit rust, corner crease but complete. Chen PF64 GA 50,-
 66 • 1970/73, "paper cut" envelope 8 f. carmine canc. "Peking agency 55. 1987.11.6" sent local with part faint "Peking 600 branch 1987.11.7" backstamp. Chen PF84 GA 50,-
 67 • 1977, used in Tibet, cards 4 f. green (8-1977) uprated by air mail to Peking: by 1 f. (2, one left margin print date copy) tied "Tibet Qunogyai (Quiangjie) 1983.8.26" with two more strikes and red arrival 1983.9.5 arrival on reverse; resp. "Tibet Zogang (Jogong) 1984.2.17" with red arrival (1984)3.1 on reverse. Two cards. Chen PP8 (2) GA 50,-
 68 **FRANZÖSISCH-INDOCHINA**, 1892, "Allegorie" 20 und 40 Centimes entwertet "Haiphong (Tonkin) 11.JUIN.98" zusammen als Mischfrankatur auf Einschreibbrief nach Wien welcher den handschriftlichen Vermerk "Gegen Retoutrecepisse eingelangt." trägt. Der Wert zu 20 Centimes hat unten einige kurze Zähne und beim Wert zu 40 Centimes ist die linke obere Ecke eingerissen. Der Brief trägt zusätzlich den französischen Schiffspoststempel "LIGNE T PAQ.FR.No.3 30.JUIN.98" 9,12 ☒ 70,-
 69 **HONGKONG**, 1933, König Georg V., 1 S. als gute Einzelfrankatur auf Luftpostbrief nach Aasgaardstrand in Norwegen, klar entwertet "Hongkong / Air Mail", rückseitig Transitstempel Oslo und Tönsberg, am oberen rechten Rand einige leichte Knitter, insgesamt aber Pracht. 123 ☒ 50,-

Place your bids in time



70



71

INDIEN - VORPHILATELIE

- P 70 1862, markenloser Briefumschlag aus Kalkutta via Bombay nach Bordeaux, mit Abschlag zweier verschiedener Kastenstempel "India Unpaid", einem Verrechnungstempel "GB / 1F 62 4/10 c" aus Kalkutta (Van der Linden 1596b), frz. Taxstempel "18" und französischem Eingangsstempel "Poss. Ang." auf Vorderseite, auf Rückseite Aufgabe-, Durchgangs- und Ankunftstempel Bordeaux. Oben links Riß, Im Faltbug etwas Oxidierung, sonst sauberer Beleg mit klaren Stempeln. ☒ 80,-
- P 71 1866, markenloser Briefumschlag aus Kalkutta nach Lyon, mit Abschlag eines Verrechnungstempels "GB / 1F 62 4/10 c" aus Kalkutta (Van der Linden 1596b - in blau), frz. Taxstempel "10" und französischem Eingangsstempel "Pos. An. V. SUEZ PAQ F" auf Vorderseite, auf Rückseite achteckiger Aufgabestempel Calcutta und Eingangsstempel Lyon. Faltbug, sonst sauberer Beleg. ☒ 80,-



72



73

- P 72 1868, markenloser Brief mit Inhalt aus Kalkutta nach Lyon, mit Abschlag eines Verrechnungstempels "GB / 1F 66 c" aus Kalkutta (Van der Linden 1603 - in blau, Seltenheit 6), frz. Taxstempel "20" und französischem Eingangsstempel "Pos. An. V. SUEZ P. AN. A. MARS." auf Vorderseite, auf Rückseite runder Aufgabestempel "Calcutta / India Unpaid / FE 28 68" und Eingangsstempel Lyon. Sauberer Beleg. ☒ 120,-

INDIEN

- P 73 1862, ein wirklich kleiner Damenbrief mit einer Mischfrankatur der Ausgabe 1856/58, 1 A. braun im senkrechten Paar und 4 A. schwarz, nach London. Marken alle kleine Fehler, mit "North-West Provinces Circle" 239 (Dugshai) entwertet sowie Federstrich. Rückseitig Durchgangs-, Sortier- und Ankunftstempel. Trotz Beförderungsspuren ein schönes Stück. 11 (2), 13 ☒ 80,-



74



75

- P 74 1872 folded cover from Calcutta to Bordeaux via Bombay and Brindisi, bearing red "CALCUTTA INDIA UNPAID/DE 20/72" double circle d/s in blue and Bordeaux arrival c.d.s. on the reverse, and on front with scarce anglo-French accountancy h/s "GB/1F56c" in blue, French charge h/s "30" and red "POSS.ANG.V.BRINDI.A MOND" (Brindisi railway) dater. ☒ 100,-

- P 75 1881 Soldier's cover from ,No. 2702 L. Corp.I Harper "F" Coy, 1st Bn. The Seaforth Highlanders' sent from Dilkush to Largs, Ayrshire, Scotland via Lucknow, franked QV ½a.(2) and 8p. tied by letter h/s "O" in square of bars (Lucknow), Dilkush despatch c.d.s. and Largs arrival dater on the reverse. The franking of 1a.8p. was accepted also the rate was 1a.9p. at that time. Cover with imperfections (stained, folds) as usual. ☒ 120,-
- 76 1893, 2 Annas/six pence yellow postal stationery registered cover cancelled "CALCUTTA" used as local post, on reverse circle postmark "DHARAMTALA/CALCUTTA", envelope with vertical fold GA 50,-

IRAN

- 77 • 1895, stationery card 5 Ch. carmine uprated 1 Ch. violet canc. "YEZD 5 10 95" via Tehran to Switzerland w. arrival "ZÜRICH 6 XI 95", Gebr. Ziegler correspondence. GA 50,-
- 78 1905 (21.3.), reply postcard 5ch.+5ch. ,Shah Muzzafar-ad-Din' with boxed opt. ,PROVISOIRE 1319' used from TEHERAN to Berlin with arrival cds. (5.4.) on front with attached reply-half (unused but addressed). scarce double-card! PC 16 GA 50,-
- 79 • 1933, stationery card 10 Di. uprated 16 Ch. canc. "TEHRAN 27 II.33" to Vienna/Austria, very early usage. GA 50,-

IRAN - GANZSACHEN

- 80 1949, "Mohammad Reza Schah Pahlavi" Ganzsachenkarte 1,50 Rial rot gestempelt mit Bug in der rechten unteren Ecke echtgelaufen nach Deutschland. Auf der Rückseite ist im Text aufgeführt das der Absender Nahrungsmittel aus dem Iran gegen Briefmarken schicken kann. GA 30,-
- 81 1961, Aerogramm mit Wertstempel 8 Rial rot gestempelt mit Rollenstempel "Teheran 4.1.61" welches nach Wien/Österreich gelaufen ist. GA 30,-

JAPAN



82

- P 82 1871, dragons unused mint on wove paper: 48 mon pl. I resp. 200 mon pl. I, full to large margins, plus three used cherry blossoms (Michel cat. ca. 1660.-). 1lx, 3lx etc. (*)◎ 350,-



83



ex 84

- P 83 1885 Cover from London addressed to the famous Basil Hall Chamberlain in Tokio, franked 1883 2½d. lilac pair (fresh colour) tied by London ,6 March 1885' duplex dater, and on the reverse with Yokohama ,19 Apr. 85' transit c.d.s. as well as native arrival dater. Basil Hall Chamberlain became a professor of Japanese at Tōkyō University in 1886. SG 190 (2) ☒ 110,-
- P 84 **JAPANISCHE BESETZUNG WK II - NL-INDIEN / JAVA / DUTCH EAST INDIES**, 1943-44, vier Ganzsachen / Postkarten mit Wertstempel Niederländisch-Indien 1934, jetzt Landesname "Dai Nippon", japanischem und indonesischem Text zu 3 1/2 cent., gesendet an niederländische Kriegsgefangene bzw. Internierte in verschiedenen Karten, jeweils unterschiedliche japanische Sicht- und Zensurstempel. Zwei Karten senkrechter Faltpost, ordentliche Bedarfserhaltung. Los ist im Netz vollständig abgebildet. Higgins und Gage 72 (2), 75 (2) GA 90,-
- 85 **KOREA-SÜD**, 1970, "Gemälde der Yi-Dynastie" 3 Blöcke komplett in der gezähnten Variante in tadelloser postfrischer Erhaltung. Zusätzlich ist noch der dazugehörige gezähnte Satz komplett vom linken Seitenrand in tadelloser postfrischer Erhaltung enthalten. Michel 265,- Euro 739/741A, Bl.314/316C ** 40,-



86



88

- P 86 **MACAU**, 1913, 1 A./13 A. tied "MACAU 2--10 13" to card to Hong Kong, commercial usage. 195 ☒ 80,-
- MACAU - GANZSACHEN**
- 87 • 1901, card 20 R. canc. "MACAU 22 NOV 01" via "VICTORIA HONG KONG 23 NOV 01" to Germany w. arrival "FRANKFURT 21.12.01", slight bend and part of addressees name razed. GA Gebot
- P 88 1913, double card 1 1/2 + 1 1/2 A. uprated 13 A. tied MACAU 17. MAR 13" registered to Germany, reply part adhering. April 9 backstamp of Hannover. Unusual. 151 etc. GA 160,-
- 89 **MALAIISCHE STAATEN - STRAITS SETTLEMENTS**, 1914-1931, "König Georg V." 12, 30 und 35 Cents entwertet "Singapore 27.AP.33" zusammen mit einer defekten 25 Cents (linke obere Ecke fehlt) auf einem Leinenbrief mit Alterungsspuren nach Waldshut/Baden. Auf der Rückseite ist eine Werbevignette von "Chinol" aufgeklebt. (M) 146,182,184 ☒ 20,-



90



92

- P 90 **MALAIISCHE STAATEN - SARAWAK**, 1930, registered airmail cover from Kuching to Miri by "R.A.F. Flying Boat No. 1419", franked 1928/29 10 C., 20 C. tied "KUCHING 29 MAY 30" c.d.s., air label with entered R-number alongside, "MIRI 30 MAY 1930" arrival on reverse. Signed B. B. Joffe. Note: After an coastal survey flight, on May 30th the two flying boats flew from Kuching to Miri, calling at Sibul en-route. 26 registered and 110 ordinary letters were carried. An airmail fee of 10 cents per 1/2 ounce was due additional to normal postage. SG 83, 87 ☒ 160,-

NIEDERLÄNDISCH-INDIEN

- 91 1829, folded letter-sheet with boxed handstamp SAMARANG/ONGEFrankeerd in black, along with m/s taxation "30" addressed to Klatten, and ca.1850 folded letter-sheet (tears from opening due to sticky wax-seal) with oval handstamp SAMARANG/ONGEFrankeerd in grey-green, along with m/s taxation "90", sent via transit Marseille to Amsterdam, arrival mark on reverse. ☒ 50,-
- P 92 1844, entire letter from Batavia to Buitenzorg, on the frontside oval "BATAVIA ONGEFrankeerd posthorn" in blue, 'ON' in 'ONGEFrankeerd' crossed-out with ink and subsequently blue oval pmk "BATAVIA FRANCO posthorn" applied together with manuscript taxation "20". VF condition ☒ 50,-
- 93 1844, entire letter from Bezoekie, dated 18.June 1844, with oval "BEZOEKIE ONGEFrankeerd" in black, addressed to Batavia. F/VF condition ☒ Gebot
- 94 1896, Two stationery envelopes: Oval 12½ C grey uprated 12½ C and 15 C occre uprated 10 C red-brown, both sent to Germany with b/s multiple transits/arrival. H&G B 7b, 8a GA 50,-
- 95 1903, Two stationery envelopes with imprints: "12½ Ct NED-INDIE." on 20 C blue and "15 Ct NED-INDIE." brown-occre uprated "15 C" on 10 C both sent to Netherlands or Denmark with b/s multiple transits/arrival. H&G B 15a, 16a GA 50,-

NIEDERLÄNDISCH-INDIEN - GANZSACHEN

- 96 1905, Two stationery envelopes: "10" on 20 C green sent from "NGAWI 26 12 1905" to Soerkarta and "12½" on 25 C violett sent from "FORT DE KOOK 17 8 1911" to Niederschönhausen, Germany both with b/s arrival or transit-cancel. H&G B 23 b, 25 GA 50,-

97 1921, Two stationery envelopes: Octagon 10 C deep-gray uprated 17½ C and 25 C (with toned R-label) from "PALEMBANG 23.4.21" and 20 C green, both sent to Kreiensen, Germany.

H&G B 33 II,
35 II GA 50,-



ex 98

P 98 **NORDBORNEO**, 1918, Pictorial definitives with opt. „RED CROSS TWO CENTS“ simplified part set of 11 from 1c. to 24c. in blocks of four from upper margins, mint never hinged and scarce, SG. £ 440 +

99 **NORDBORNEO - GANZSACHEN**, 1896, Reply-Postcard with additional 1C. used from SANDAKAN to Germany (arrival postmark Plön)

ex SG. 214/26
(4) ** 80,-

H&G PC11 GA 50,-

PALÄSTINA



100



101

P 100 1903, Einschreibbrief aus Chicago nach Jerusalem, frankiert mit US-Dauerserie 1902-03, 3 Cents bzw. zweimal 5 Cents und adressiert an den askenasischen Oberrabbiner von Jerusalem Shmuel Salant und seinen Assistenten. Brief versehen mit Aufgabestempeln Chicago, rückseitig Transit-Stempel New York und AK "Jerusalem / Österreichische Post". Attraktives Judaica-Dokument mit beigefügtem erläuternden Text.

P 101 1924 ‚Advice of Delivery‘ card for an insured mail from Jerusalem to Istanbul and back, franked 1922 13m. ultramarine tied by ‚25 Jan 24‘ c.d.s., with all respective transit and arrival datestamps as well as last Jerusalem ‚5 Feb 24‘ receipt c.d.s. Card with a vert. fold and short tears at top, but a scarce use at that time.

102 1927, Freimarken 5 Millièmes und 50 Millièmes entwertet "Registered Tel Aviv 16.JY.41" als Mischfrankatur auf Express-Einschreibbrief nach Helsingborg/Schweden mit Zensuröffnung links sowie mit rückseitigem violettem Stempel "PALESTINE OPENED AND PASSED BY CENSOR". Der Brief hat rückseitig die Durchgangsstempel von "Haifa" und "Mersin" (Türkei).

103 **PHILIPPINEN - GANZSACHEN**, 1949, Aerogramm mit blauem Wertstempel 20 Centavos Flugzeug entwertet mit Maschinenstempel "Manila JUN 15 1949" und nach Clifton/USA gelaufen.

104 **SINGAPUR**, 1931 "PAQUEBOT SINGAPORE/30 JY/31" c.d.s. (Proud SL9) tying Dutch Indies 12½ on 20c. to cover + contents from Palembang to Utrecht, Netherlands.

USA 146,
148 (2) ☒ 80,-

46 ☒ 100,-

56,67 ☒ 50,-

GA 30,-

☒ 50,-

SYRIEN

P 105 1920, 20 piastres on 5 F. overprint, very fine used, Maury No. 30, 375 Euro.
1920, 20 Pia. auf 5 Francs, sauber gestempelter Prachtwert, Maury No. 30, 375 Euro.

P 106 1921, overprint values 10 Pia on 40c, in black with French expertsing signature and in red, both excellently centered, Maury N53N, 53R, 390 Euro
1921, Überdruckwerte 10 Pia. auf 40c., in schwarz (mit französischer Prüfsignatur) und in rot, beide gut zentriert, Maury 53N, 53R, zusammen 390 Euro

116 lib ☉ 100,-

140 (2) * 100,-



105



ex 106



ex 107

- P 107 1921, air mail set of three cpl., both top values expertised Brun, Mi. 280 Euro. 173-175 ☉ 80,-
1921, Luftpostsatz, dabei die beiden Spitzenwerte geprüft Brun, Mi. 280 Euro.
- 108 1952/1955, three registered letters from "Republique Syrienne Direction Generale des Postes" from Damascus to Germany with handstamp "R" and two intern. Registration-labels ☒ 50,-



109

- P 109 **TANNU-TUWA**, 1941, Freimarken 20 Kopeken orangerot und 30 Kopeken lila gestempelt "Kizil 16.2.42" zusammen auf einem echtgelaufenem Einschreibbrief mit diversen Alterungsspuren welcher nach Moskau gelaufen ist. 126,127 ☒ 200,-

Australien & Ozeanien

- Neusüdwaales Los 200 bis 209 Australien Los 217 Papua..... Los 227
- Südaustralien..... Los 210 bis 211 Fiji-Inseln Los 218 Pitcairn Los 228
- Tasmanien Los 212 bis 213 Gilbert & Ellice... Los 219 bis 220 Samoa..... Los 229
- Victoria Los 214 bis 215 Neuseeland Los 221 bis 225 Tahiti..... Los 230 bis 233
- Westaustralien Los 216 Ross-Gebiet Los 226

NEUSÜDWALES



ex 200



201

- P 200 1841-1847, drei Briefe nach London, jeweils mit Ovalstempel "Paid Ship Letter / Sydney (und Krone" in zwei verschiedenen Typen, und mit dem jeweiligen Schiffsvermerk versehen "Giraffe", "Cashmere", "Garland Grove", rückseitige Ankunstempel London (sechs bis sieben Monate später). Umschläge an den Rändern etwas altersbrüchig, interessantes Los. ☒ 160,-

- P 201 1855, Königin Victoria, 1 Shilling ziegelrot, vollrandig (oben links minimaler Einschnitt), entwertet mit Balkenstempel Sydney auf Brief nach St Ives (Cambridgeshire) in England, auf Brief Vermerk "Pr Kent". Rückseitig Aufgabestempel Sydney und AK St Ives, Brief Beförderungss- und Alterungsspuren, aber seltenes Stück. 19 a ☒ 240,-



202



203

- P 202 1869, Brief aus Sydney über London nach Crestline / Ohio, trotz Mängeln attraktive Mischfrankatur aus 1 Pence rot, links mit Breitrand, einem Paar 2 Pence (ein Wert starker Eckmangel) sowie 6 Pence violett. Alle Werte entwertet mit Duplex-Stempel "Sydney / JA 11 1869", außerdem "London Paid"-Stempel sowie zwei amerikanische Paid-Stempel New York. Seltener Beleg. ☒ 240,-
- P 203 1869, kleiner Brief aus Cooma, frankiert mit fünfmal 2 Pence, Wz. 3, nach Isleworth / London "via Marseilles", wie im Brief vorgedruckt. Marken entwertet mit Strahlenstempel "39", an den Rändern durch Aufklebung jeweils gebräunt. Brief sehr dünnes Papier, daher stärker verknittert, rückseitig Durchgangsstempel Sydney und AK London sowie vollständiges Siegel. 37 (5) ☒ 80,-



204



205

- P 204 1899, Einschreibbrief aus Sydney an die "American Lady Corset Co." in Detroit / Michigan, frankiert mit Ausgabe 1882, 3 Pence und 5 Pence. Brief mit geringen Beeinträchtigungen, aber ansehnliches Stück. Rückseitig amerikanische Transit- und Ankunftsstempel (Tacuma und Detroit). 52, 54 ☒ 60,-
- P 205 1899, Brief aus Sydney nach Kairo, frankiert mit 1/2 Penny grau und 2 Pence Königin Victoria mit Schleier, entwertet mit Duplexstempel "The Exchange 134", auf der Vorderseite die Adresse in einer reizenden Handzeichnung diskret untergebracht: der "Turf Club" in Kairo, wo sich die britische Oberschicht traf. Rückseitig ägyptische Durchgangs- und Ankunftsstempel. Leichte Beförderungsspuren, sehr ansprechendes Los. 78, 83 ☒ 240,-



206

- P 206 1907, pictorial stat. postcard Coat of arms 1d. red with divided address side and view ,MOSMAN'S BAY SYDNEY HARBOUR' in blue WITHOUT ,Greetings', fine and fresh unused, very scarce type! PC 29b GA 50,-
- 207 1907, pictorial stat. postcard Coat of arms 1d. red with divided address side and waterfall view ,GOVETT'S LEAP' in grey WITHOUT ,Greetings', fine and fresh unused, very scarce type! PC 29b GA 50,-

- | | | | | |
|-----|--|--------|----|------|
| 208 | 1907, pictorial stat. postcard Coat of arms 1d. red with divided address side and view ‚TOWN HALL SYDNEY‘ in blue WITHOUT ‚Greetings‘, fine and fresh unused, very scarce type! | PC 29b | GA | 50,- |
| 209 | 1907, pictorial stat. postcard Coat of arms 1d. red with divided address side and view ‚HAWKESBURY RIVER BRIDGE‘ in blue WITHOUT ‚Greetings‘, fine and fresh unused, very scarce type! | PC 29b | GA | 50,- |

SÜDAUSTRALIEN



210

- P 210 1867-70, 4 d dull violet, watermark W2, perf 11 1/2 : 12 1/2 x rouletted, unused with no gum, a bit stained especially at margins, otherwise fine. A fine example which proves the difficulties local printers had with the perforation tools at that time. A similar stamp from a famous collection recently made 1800 CHF hammer in Switzerland. RPSL Photo certificate, SG 3000 GBP.
- 1867-70, 4 d dunkelviolet, mit Notzählung 11 1/2 : 12 1/2 und zweiseitig durchstochen, im Rand gering stockfleckig, ohne Gummierung, sonst feines Stück. Ein Beispiel dafür, mit welchen Schwierigkeiten der Zählungsmaschinen die damaligen Drucker zu kämpfen hatten! Ein ähnliches Stück erzielte kürzlich auf einer Schweizer Auktion einen Zuschlag von 1800 CHF. Fotoattest RPSL (2019), SG No. 54, 3000 GBP.

SG 54 (*) 300,-

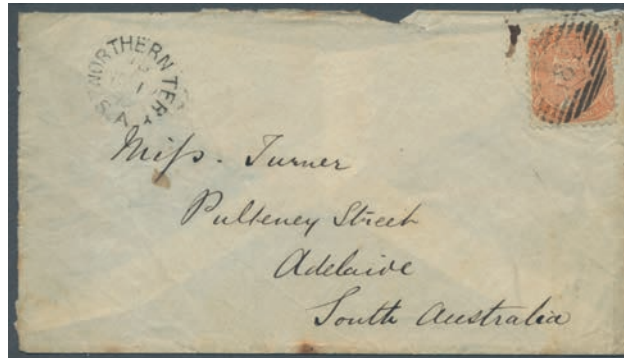

211

- P 211 1872, Queen Victoria, 2 pence orange on cover from Palmerston (later Darwin) to Adelaide, one of few known letters with overland transport, therefore just under three months en route. Stamp cancelled with numeral cancel "184", secondary cancel "Northern Tery.SA / No 12 1872", AK "Adelaide FE 9 73" on reverse. Stronger traces of transport, but a rare letter.
- 1872, Königin Victoria, 2 Pence orange auf Brief von Palmerston (später Darwin) nach Adelaide, einer von wenigen bekannten Briefen mit Überlandtransport, daher knapp drei Monate unterwegs. Marke entwertet mit Nummernstempel "184", Nebenstempel "Northern Tery.SA / No 12 1872", rückseitig AK "Adelaide FE 9 73". Stärkere Beförderungsspuren, aber Briefrartität.

13 b ☒ 400,-

TASMANIEN



212



213

- P 212 1867, Königin Victoria, 4 Pence blau (rechts angeschnitten) auf kleinem, vollständigen Brief, aufgegeben River Leven 12/5/67 (handschriftlich), Marke mit Nummernstempel "52" (Ross) entwertet, nach Launceston. Rückseitig roter Stempel Launceston "Pre-Paid 14 My 1867".

11 a ☒ 140,-

- P 213 1865, Königin Victoria, 1 Penny ziegelrot, gezähnt 10, rechts geschnitten (Randstück?) auf kleiner vollständiger Drucksache der "Northern Railway League" von Launceston, abgestempelt "52" (Ross), nach St. John's Park (Hobart). Vorderseitig roter Nebenstempel "Pre-Paid / 10 Nov 1865". Saubere, altersgerechte Erhaltung. 15 BA ☒ 160,-

VICTORIA



214



215

- P 214 1855, Königin Victoria im Achteck, 1 Sh. blau, unten angeschnitten, sonst vollrandig, auf Brief von Melbourne nach Prestonpans / Schottland, abgestempelt mit Melbourne Ovalstempel "1 V". Handschriftliche Taxe zusätzlich "6", mit dem Segelschiff "Orwell" nach Plymouth befördert. Rückseitig Kastenstempel "Ship Letter / Plymouth", Ankunfts- und Ausgabestempel "Prestonpans". Beförderungs- und Alterungsspuren, trotzdem attraktiver Beleg mit zusätzlichen Informationen beigelegt. 6 B ☒ 110,-
- P 215 1861, Mischfrankatur Königin Victoria auf dem Throne, 6 P. blau und "Beaded Ovals", 3 P. blau. Marken leicht übereinander geklebt, Umschlag außerhalb der Marken knittrig. Der in Melbourne aufgegeben Brief erreichte Europa auf dem Dampfer "Jeddo" (hs. Vermerk vorn) über Marseille (Eindruck im Umschlag), rs. Ankunststempel Birmingham. Seltene Mischfrankatur. 12, 22 ☒ 120,-



ex 216

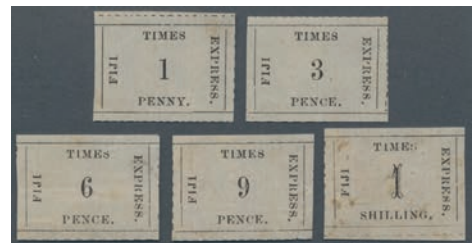

ex 218

- P 216 **WESTAUSTRALIEN - DIENSTMARKEN**, 1909, 2 P yellow with PERFIN "OS" tied by circle cancel on registered letter of service used in SUBIACO with frame postmark "UNCLAIMED", on reverse violet oval handstamp "DEAD LETTER OFFICE/C.P.O. PERTH W.A." 63 ☒ 60,-
- 217 **AUSTRALIEN**, 1913/1915, Kangaroos 4d. orange 1st wmk. and 9d. violet 2nd wmk., mint lightly hinged, SG. £ 300 (BW 15, 25, AU\$ 625) SG. 6, 27 * 50,-
- P 218 **FIJI-INSELN**, 1871, Fiji Times Express set of five stamps on thin vertically ribbed paper as REPRINTS (imitations made by the proprietors of The Fiji Times to meet the demand of collectors), un gummed without gum and several faults incl. toning, creases etc. nevertheless an unusual and scarce set! SG. 5/9 repr. (*) 80,-

GILBERT- UND ELLICE-INSELN

- P 219 1912, registered letter to Ulm, Germany bearing cpl. set of four - 1/2 d to 2 1/2 d, ms. "Ocean Island R. No. 1887" and German registration label "Vom Ausland über Bahnpost No. 19". 1912, Einschreiben nach Ulm mit komplettem Satz 1/2 bis 2 1/2d, handschriftlich "Ocean Island R. No. 1887" und deutscher Reozettel "Vom Ausland über Bahnpost No. 19". Rs. Aufgabestempel und Bahnpoststempel "Frankfurt - Karlsruhe - Basel". SG 8-11 ☒ 200,-



219



220

- P 220 1911, Schraubenbaum 4 Werte komplett entwertet "Gilbert & Ellice Islands Protectorate Taritari Island 30.NOV.1911" auf Satzbrief mit einigen Alterungsspuren welcher nach Jaluit/ Marschall-Inseln (Rückseite Ankunststempel) gelaufen ist. 8/11 80,-

NEUSEELAND



221



222

- P 221 1852, Vorphilabrief aus Onehunga / Auckland nach Glasgow, vorderseitig mit rotem Kronenstempel "Paid at Auckland New Zealand" und handschriftlicher Taxe "8", rückseitig Aufgabestempel Zweiring "Auckland / New Zealand / JY 29 1852", AK Glasgow. Brief mit stärkeren Beförderungsspuren, aber mit komplettem privaten Inhalt. 140,-
- P 222 1869, Königin Victoria, "chalon head", 2 Pence gezähnt im waagerechten Dreierstreifen, seitlich rechts auf kleinformatigem Brief geklebt, Marken und Umschlag Mängel. Brief in Christchurch aufgegeben und mit dem Dampfer "Airedale" nach Europa befördert. Rückseitig Ankunststempel Alresford / England. Los ergänzt durch ausführliche Dokumentation. 19 a (3) 140,-
- 223 **NEUSEELAND - DIENSTMARKEN**, 1915 (1.10.), Universal Postage 1d. carmine with vert. opt. 'OFFICIAL.' used on OHMS postcard from Wellington (Government Statistician) with violet 'PASSED BY THE / MILITARY CENSOR / N.Z.' addressed to Berne/Switzerland, underpaid item but not taxed! SG. 0 78 50,-



ex 224

- P 224 **NEUSEELAND - STEMPELMARKEN**, 1882-1930, "Victoria" Partie von 8 ungebrauchten Stempelmarken mit Wasserzeichen 5 bzw. 7 mit 2 Shilling 6 Pence, 4 Shilling mit einigen stockigen Zähnen unten, 7 Shilling (2 Stück) davon eine mit dünner Stelle rückseitig in der linken oberen Ecke, 7 Shilling 6 Pence, 8 Shilling, 9 Shilling mit einem Bug durch die linke untere Ecke und 1 Pfund. Der Michelwert ist bereits über 1.030,- Euro für die billigsten Varianten. ex.2-27 * 300,-

Losnummer	Neuseeland - Tahiti	Katalognr.	Erhalt.	Ausruf
225	NEUSEELAND - STEMPEL , 1905 (3.3.), DUNEDIN: stat. envelope embossed oval KEVII 1d. rose-carmine commercially used with early machine cancel ,DUNEDIN N.Z.' to Birmingham with arrival cds. (9.4.) on reverse	E 9	GA	50,-
226	ROSS-GEBIET , 1963 (7.11.), Pre-decimal definitive set of four used on colourful cover with commemorative pmk. ,VICE-REGAL VISIT 1963 / SCOTT BASE / ROSS DEPENDENCY' for the visit of Governor General Sir Bernard Fergusson between 6th and 14th November 1963 in Ross Dependency, addressed to Hamilton/NZ, fine and scarce	SG. 1/4	☒	Gebot
227	PAPUA , 1938 (6.9.), 50th Anniversary of Declaration of British Possession complete set of five airmail stamps commercially used on First Day on registered airmail cover from Port Moresby to Farnborough/UK with transitmarks of Townsville (10.9.) and Farnborough (20.9.) etc. on reverse, small blemishes nevertheless attractive and scarce	SG. 158/62	FDC	Gebot



228

- P 228 **PITCAIRN**, 1938, Vorläufer, Neuseeland, König Georg VI., 1/2 Pence zweimal auf Bedarfsbrief der New Zealand Shipping Company von Pitcairn nach Scone / Australien, entwertet mit Rundstempel "Pitcairn Island / N.Z. Postal Agency". Umschlag vorderseitig etwas fleckig. ☒ 110,-
- 229 **SAMOA**, 1931 (15.8.), USA General Wayne Memorial 2c. carmine rose single use on cover with fine double-circle ,PAGO PAGO, SAMOA' pmk. addressed to Chicago USA Sc. 680 ☒ Gebot

TAHITI



230



231

- P 230 1882, 10 c. on 20 c., inverted overprint, fine piece showing PAPEETE 10 AOUT 84, signed Th. Lemaire. 1882, 10 c. auf 20 c., kopfstehender Aufdruck, Kabinett-Briefstück, geprüft Th. Lemaire. 4 K Δ 180,-
- P 231 1882, 10 c. on 20c., vertical overprint showing PAPEETE 16 AOUT 84, signed Th. Lemaire, extremely fine. 1882, 10 c. auf 20 c., senkrechter Aufdruck, mit zentralem Stempel PAPEETE 16 AOUT 84, signiert Th. Lemaire, Kabinett-Briefstück. 4 S Δ 150,-
- 232 1911, Stationery envelope 10 C. blue/red locally commercial usage in "PAPEETE 6 MARS 11" H&G A 10 GA 50,-
- 233 **TAHITI - GANZSACHEN**, 1896, Stationery envelope 25 C. grey/red sent from "PAPEETE 1 DEC 02" via "SAN FRANCISCO FEB 16 1902" to Vienna, Austria with b/s arrival 22.3.02 H&G A 2 GA 50,-

Afrika

Ägypten	Los 300 bis 303	Ital.-Eritrea.....	Los 323	Seychellen	Los 339 bis 340
Belgisch-Kongo .	Los 304 bis 311	Kamerun	Los 324	Kap d. G. Hoffnung	Los 341
Benin	Los 312	Kenia.....	Los 325	Transvaal.....	Los 342 bis 343
Elfenbeinküste	Los 313	Liberia.....	Los 326	Südafrika.....	Los 344
Franz. Somaliküste.....	Los 314	Madagaskar	Los 327 bis 330	Tristan d. Cunha. Los 345 b.	346
Franz.-Guinea ...	Los 315 bis 317	Mauritius	Los 331 bis 334	Tunesien	Los 347
Gambia	Los 318 bis 319	Nossi-Be.....	Los 335	Zanzibar	Los 348
Goldküste	Los 320	Ostafrik. Gemeinschaft. Los 336			
Ital.-Djubaland ..	Los 321 bis 322	Rhodesien.....	Los 337 bis 338		



300



309

P 300 **ÄGYPTEN**, 1878 Cover from Cairo to France as PRINTED MATTER, franked 1872-75 1p. tied "POSTE EGIZIANE CAIRO/20/MAG/78" c.d.s., red French transit dater on front, arrival datestamp on the reverse. A scarce printed matter rate.

17 ☒ 120,-



301

P 301 **ÄGYPTEN - SUEZ-KANAL-GESELLSCHAFT**, 1868, 1c. black horizontal strip of three with clear to large margins all around and with full orig. gum. 2nd and 3rd stamp slightly thinned at top, without significance and mentioned for accuracy only. All units of this stamp are very scarce (see Ringstrom/Tester handbook). Signed Richter (Berlin) and Raybaudi photo certificate. 1868, 1 c. schwarz, waag. Dreierstreifen voll- bis teils breitrandig, mit vollständigem Orig.-Gummi, kleine helle Stellen im oberen Bereich der 2. und 3. Marke werden der guten Ordnung halber erwähnt. Alle Einheiten dieser Marke sind selten, vgl. Ringström/Tester! Sign. Richter, Berlin und Fotoattest Raybaudi.

1 (3) * 350,-

302 **ÄGYPTEN - GANZSACHEN**, 1898, stationery double card 3 Mil. brown uprated with pair 1 Mil brown sent from "ALEXANDRIA 17.1.98" to Batavia, Nederl. India with arrival "WELTFREDEN 9 2 1898", reply card unused, extrem rare destination!

GA Gebot

303 **ANJOUAN**, 1902, Stationery envelope 15 C blue/red sent from "ANJOUAN COL.FRANC. 19 JUIN 02" (year inverted) to Paris with b/s arrival 15.7.02

H&G B 2a GA 50,-

BELGISCH-KONGO

304 1897, 15 C orange postal stationery postcard cancelled with blue circle postmark "LUKUNGU" and "BOMA" via Anvers to Germany

GA 50,-

305 • 1910 Postal stationery card 10 on 15c. orange used from a small place (sender's note on back) to Oostende, Belgium and posted at Popokabaka on 1st Feb. 1911, with Matadi and another transit datestamp as well as Oostende, 29.III.11' arrival c.d.s., fine.

H&G 35 GA 50,-

- 306 1922, 10 C red picture psc (Ponthierville) with surcharge "15" sideways, used from Boma, 22.AOUT.22, to Brussels in Belgium. VF condition. Scarce! GA 50,-
- 307 1922, 10 C red picture psc (Types Bangala) with double surcharge "15" besides "30", used from Elisabethville to Gouy-lez-Pieton in Belgium, and 10 C red picture psc (Lomami River) with double surcharge "15" besides "30", used from Elisabethville to Brussels in Belgium, both cards in fine conditon. GA 50,-



308

- P 308 1922, 10 C red picture psc (Leopoldville - Les Bassins) with triple surcharge "15" + "15" + "30", used from Elisabethville, 16.VI.22, to Brussels in Belgium. Fine condition. Scarce! GA 60,-
- P 309 1922, Ansichtskarte (Motiv: "femme arabe"), frankiert mit Belgien, Albert I., 5 und 10 Cent, und in Belgisch-Kongo aufgegeben bei der "S.S. Albertville / Courier de haute mer" nach Brüssel. Markenseite etwas fleckig. **Belgien 116, 117** ☒ 80,-



ex 310



314

- P 310 1940-1945, drei Zensurbelege von und nach Belgisch-Kongo, darunter ein R-Brief mit Freistempler der belgischen Koloniallotterie in Brüssel nach Gumba-Mobeka mit britischer Zensur, ein unfrankierter und ruppig geöffneter Umschlag vom 20.1.1942 aus Costermannville (Bukavu) nach Liege, in Belgien mit Porto Mi.-Nr. 36 versehen und schließlich eine Postkarte aus Brüssel 1945 nach Leopoldville, mit alliierter Zensurstempel und zensiertem Text. Reizvolles Los. ☒ 80,-
- 311 1945, zwei Formularpostkarten, jeweils mit Askari, 7 Francs frankiert und am 11.1.1945 in Leopoldville aufgegeben. Die Karten erreichten das befreite Brüssel am 6.2. bzw. am 10.3.1945, beide mit Zensur-Kastenstempel. Schönes Dokument aus der Endphase des II. Weltkrieges. 223 (2) ☒ 80,-
- 312 **BENIN**, 1892 unused postal stationery lettercard 15 C blue on grey with inverted surcharge "BENIN", rare K 1 GA 50,-
- 313 **ELFENBEINKÜSTE**, 1906, "COLONIE DE LA COTE D'IVOIRE" pre-print cover franked with 10 C black pair and 30 C brown/black to Sigmaringen/Germany, stamps with small perforation defects ☒ 50,-
- P 314 **FRANZÖSISCHE SOMALIKÜSTE**, 1941, portofreier Marine-Feldpostbrief, aufgegeben in Djibouti mit Schiffsstempel "Service a la mer" des Tankers Elorn und mit Zweizeiler "Service Aériens (...) pendant le blocus de Djibouti", an einen Steuermann an Bord der "L'Océan" in Toulon, rückseitig Durchgangsstempel "Marseille-Gare-Avion / 26 XII 1941". Saubere Erhaltung, nicht alltägliches Stück. ☒ 90,-

FRANZÖSISCH-GUINEA

- 315 1892 uprated postal stationery envelope 1895 sent from Conakry to Hamburg Germany U 2a GA 50,-
- 316 1892 postal stationery envelope from Conakry with French shipmail 1898 to Bern Switzerland, in very fresh condition U 3a GA 50,-
- 317 1918 (20.2.), stat. envelope 15c. violet/carmine ,Natives in river' commercially used from CONAKRY to Paris, unusual and scarce E 13 GA 50,-

GAMBIA

- 318 1886, "Königin Victoria" 1 Shilling violett (Stanley Gibbons Nr. 35) im kompletten Bogen zu 15 Marken. Alle Marken sind tadellos postfrisch. In den Ecken klebt jeweils auf dem Rand ein Falz. Komplette Bogen aus der Zeit werden selten einmal angeboten. 19 ** 200,-
- 319 1898, Königin Victoria im Antillennmuster, 1/2 Pence als 36-er Bogenteil unten mit Plattennummer "3", links mit Zwischensteg. An den Rändern etwas beansprucht, oben zwei Marken Bug bzw. angetrennt, ansonsten Pracht und fast alle Marken postfrisch. (T) 20 (36) **/* 60,-
- 320 **GOLDKÜSTE**, 1910 (19.5.), registered letter KEVII 2d.+1d. brown uprated with KEVII 1d. red used from KOMFRODUA to Hamburg with poor transit and arrival pmks. on reverse, some blemishes SG. 70, RE 8 GA 50,-

ITALIENISCH-DJUBALAND



321



ex 322

- P 321 1925, 25 Jahre Regentschaft Victor Emanuel III., 1 Lira dunkelblau in der seltenen Zähnung L 13 1/2, einwandfrei gezähntes und postfrisches Prachtexemplar in überdurchschnittlicher Erhaltung. Geprüft Maurizio Raybaudi, Mi.-Wert 1.000 €, Sassone 3.250 € 19 A, Sassone 22 ** 250,-
- P 322 1926, Ergänzungsausgabe Freimarken Victor Emanuel III., 75 Cent., 1.25 und 2.50 Lire mit einwandfreier Zähnung in normaler Zentrierung und alle Werte postfrisch. Die 2.50 Lire ist signiert "G. Bolaffi", der Mi.-Wert für postfrisch 460 €, Sassone 1.100 €. Prachterhaltung. 41-43, Sassone 42-44 ** 100,-



323



329

- P 323 **ITALIENISCH-ERITREA - GANZSACHEN**, 1893, Kartenbrief 5 Cmi. grün auf grau mit Aufdruck "COLONIA ERITREA", mit komplettem Rand und (defekter) Zusatzfrankatur Italienisch-Eritrea Mi.-Nr. 3 und 4 nach Ancona, mit Text innen. Ganzsache gute Bedarfserhaltung. Higgins & Gage LC 1 GA 70,-
- 324 **KAMERUN**, 1916, French occupation, CTO-used postal stationery envelope of Middle-Congo with black surcharge "Occupation/Francaise/Cameroun", cancelled Duala b/ Kamerun to Edea, rare cancel! H&G B1 GA 50,-
- 325 **KENIA - BRITISCH OSTAFRIKA**, 1923 uprated with 3x5 cent violet and 10 cent green postal stationery envelope sent registered mail 1924 from Nairobi to Leipzig (T) H&G EU 1b GA 50,-
- 326 **LIBERIA**, 1906, 10 C red brown/black bird (giant turaco) single franking on letter to England 96 ☒ 50,-
- 327 1902, Stationery letter-card 10 C blue/red (wide right side!) sent with blue double cds "TAMATAVEE 30 MARS 08" to Vienna with b/s arrival 14.V.08 H&G C 11 GA 50,-
- 328 1907 Letter with contents of Maevatanana with the right postal rate of 5x5 cent. red on green via Marseille and Paris to Chicago, forwarded to Belfast Maine, roughly opened at right 31 ☒ 50,-
- P 329 1945, cash paid form card from Tananarive to Mériel, no message on reverse. ☒ 60,-
- 330 1948, Madagaskar Mi.Nr. 417 (Aufdruck TERRE ADELIE) auf Luftpostbrief 24 DEC 48 von Tananarive nach New York, dazu eine lose Marke ungebraucht. 417 ☒ 50,-

MAURITIUS

- 331 1895 (19.10.), registered letter QV 12c. greyish-blue commercially used from CUREPIPE ROAD to Curepipe with arrival pmk. (20.10.), small handstamp ‚CARRIER 1‘ and ms. ‚Regist No 247‘ on address side RE 2 GA 50,-
- 332 1904 (29.2.), stat. envelope ‚coat of arms‘ 18c. ultramarine commercially used from ST. PIERRE to Paris with transitmarks of Mauritius (29.2.) and Paris (27.3.) on reverse E 17 GA 50,-
- 333 1911 (10.11.), stat. envelope ‚coat of arms‘ 36c. brown commercially registered usage from PORT LOUIS to Reunion with oval reg. handstamp and part arrival pmk. of Saint-Denis on reverse, scarce usage! E 18 GA 50,-
- 334 **MAURITIUS - GANZSACHEN**, 1862, "Königin Victoria" 9 Pence-Ganzsachenumschlag (Higgins & Gage-Nr.2) ungebraucht mit Klappenstempel 1. Der Umschlag hat rückseitig einige Stockpunkte. GA 30,-
- 335 **NOSSI-BE**, 1892 backside uprated postal stationery envelope sent 1923 as printed matter from Nosy-Bé Madagascar to New York, backside light hinged U 1 GA 50,-
- 336 **OSTAFRIKANISCHE GEMEINSCHAFT**, 1953/54 two uprated registered postal stationery envelopes from Morogoro and Nzega (Tanganyika) to Goa India, a little bit mixed condition EU 8a GA 50,-
- 337 **RHODESIEN**, 1909 (30.1.), reply-postcard 1d.+1d. coat of arms used from GWELO to Vienna/Austria with arrival cds. (22.2.) on front with attached unused reply-half, scarce PC 12 GA 50,-



338



339

- P 338 **RHODESIEN UND NYASSALAND**, 1954 registered cover franked with six stamps of standard issue Queen Elizabeth sent registered mail from Scout Jamboree Ruwa to London, scarce (T) 11-16 ☒ 60,-
- P 339 **SEYCHELLEN**, 1903, Aufdrucksausgabe, 30 Cents auf 75 C. bzw 1 R. Antillennmuster, sauber entwertet auf Einschreibbrief an den deutschen Briefmarkenhändler Otto Bickel in Zehlendorf bei Berlin. Rückseitig Transitstempel Marseille sowie AK Zehlendorf. 34, 35 ☒ 90,-



340

- P 340 **SEYCHELLEN - GANZSACHEN**, 1922, Ganzsachen-R-Umschlag König Georg V., 12 Cent. mit Zusatzfrankatur 5 C. und 15 C., jeweils als senkrechttes Paar aus Victoria nach Fontainebleau, Mittelbug, Beförderungsspuren, aber attraktives Stück und als Bedarf selten! Rs. AK Fontainebleau. 103 (2), 110 (2), Higgins & Gage C 2 GA 160,-
- 341 **KAP DER GUTEN HOFFNUNG**, 1898 (Nov.), Seated ‚Hope‘ 1s. blue-green single use on advert. cover of the Austro-Hungarian Consulate CAPE TOWN to Vienna with arrival cds. on reverse SG. 53a ☒ 50,-

TRANSVAAL

- | | | | | |
|-------------------------|---|---------|-----|-------|
| 342 | 1899, Postkarte 1 Penny Flaggen mit rs. Foto-Abb. »Hey's Park«, gebraucht am 22.3.98 nach Österreich, Eckbug. | | GA | Gebot |
| 343 | 1902 uprated with block of four of 1 Penny red/grey registered postal stationery envelope size H2 by internal registered mail from Johannesburg to Pretoria, backside with arrival cancel, redirected to Hamburg/Germany, very unusual and no postage due, light vertical fold, rare (T) | EU 3b | GA | 50,- |
| 344 | SÜDAFRIKA , 1954, Landesmotive, 10 Sh. Groot Constantia in senkrechtem rechten Eckrandpaar mit beiden Landesnamen, einwandfreie Erhaltung auf Luftpost-R-Wertbrief von Port Elizabeth nach Hamburg, rs. Durchgangsstempel Port Elizabeth und Ankunstempel Hamburg 13. Umschlag rechts unsauber geöffnet, sonst Pracht. | 93b/94b | ☒ | 50,- |
| TRISTAN DA CUNHA | | | | |
| 345 | 1960, ½ d to 10 Sh. complete set "Queen Elizabeth and Sea Animals" on first day cover (T) | 28-41 | FDC | 50,- |
| 346 | 1960-1961, "Meerestiere" die beiden Sätze in Shilling und Pence sowie in Rand und Cent jeweils komplett in tadelloser postfrischer Erhaltung. Der 2. Satz ist mit gefaltetem Oberrand. Michel 230,- Euro | 28/54 | ** | 40,- |
| 347 | TUNESIEN - PAKETMARKEN , 1931, Auslandspaket-Ausfuhrbescheinigung mit Steuerstempel oben rechts "Protectorat Francais - Regence De Tunis" und 16.25 Francs Porto, dargestellt mit viermal 4 Francs und 25 Cents, Ausgabe 1926, alle gestempelt "Tunis / Colis Postaux / 14 - 3 31". Weitere französische und Schweizer Kontrollstempel auf Vorderseite, frz. Paketstempel "Marseille - Joliet" und schweizer AK "Winterthur / Nachnahmen / 24.III.31" auf Rückseite. Quer- und Mittelfaltung, aber sehr attraktives Stück. (M) | | ☒ | 80,- |
| 348 | ZANZIBAR - GANZSACHEN , 1911, postcard ,Sultan Ali-ben-Hamud' 6c. carmine commercially used with squared circle ,ZANZIBAR' (unclear date) to Ibo/Portuguese East Africa with arrival pmk. (6.5.11) on front, fine and scarce | PC 18 | GA | 50,- |

Amerika

Argentinien..... Los 400 bis 407	Ecuador Los 437 bis 441	Paraguay..... Los 469 bis 473
Bahamas..... Los 408 bis 409	El Salvador Los 442 bis 443	Peru Los 474 bis 475
Bermuda-Inseln Los 410	Guatemala Los 444 bis 445	SCADTA Los 476
Bolivien..... Los 411 bis 415	Haiti Los 446 bis 449	Surinam Los 477 bis 478
Brasilien..... Los 416 bis 422	Hawaii..... Los 450	Turks- & Caicos-Inseln .. Los 479
Brit.-Guyana..... Los 423 bis 424	Jamaica Los 451 bis 452	Uruguay Los 480 bis 486
Kanada..... Los 425 bis 427	Kolumbien Los 453	Venezuela Los 487 bis 491
Chile..... Los 428 bis 430	Mexiko Los 454	USA..... Los 492 bis 507
Costa Rica Los 431 bis 435	Nicaragua Los 455 bis 460	UNO - N.Y. Los 508 bis 518
Dänisch-Westindien..... Los 436	Panama..... Los 461 bis 468	

ARGENTINIEN

ex 400

- P 400 1916, Centenary of Independence. The Dr. Laprida design, 1/2c. imperf. block of 16 and 1, 2, 3 and 4c. each in an imperf. block of 8 stamps, all on chalky paper and affixed to four exhibition pages including a temporary portrait of Dr. Laprida on carton. Very fine and elusive, for the advanced collection! (M)

186-201

(*)

240,-



401



407

- P 401 1928, Testflug für reguläre Postverbindung Buenos Aires - Montevideo über Asuncion (Paraguay), Umschlag frankiert mit 5 C. San Martín und Stempel "Via Aerea / Buenos Aires / 1 Jul 28", Nebenstempel "Expedicion Asuncion / 1 JUL 28" an die Curtiss-Flugzeugexportfirma in Montevideo. Pracht. ☒/→ 90,-
- 402 **ARGENTINIEN - DIENSTMARKE**N, 1901, Liberty Head, plate proofs on cardboard, 10c. single and bl/4 and 30c. four bl/4 in different colours, all affixed to two pages of an exhibition collection or maybe an official presentation book, 25 items in total, extremely fine. (M) D25-30 (*) 150,-

ARGENTINIEN - GANZSACHEN

- 403 1892 commercially used preprinted postal stationery envelope 5 Centavos orange with colorless embossing under flap, sent by TPO, vertical fold U 12b GA Gebot
- 404 1905 commercially local used and nice uprated postal stationery envelope 5 Centavos red on buff, very good condition H&G B20 GA 50,-
- 405 1925 commercially used and uprated postal stationery envelope, sent by registered mail from Buenos Aires to Berlin with backside handstamped arrival registration, one stamp corner missed H&G B31 GA 50,-
- 406 1932 three postal stationery cards to rent a post office box, unusual items, in good condition H&G BC4 + 7 GA 50,-
- P 407 **ARGENTINIEN - PROVINZEN: BUENOS AIRES**, 1862, 1 Peso rose slightly touched at top right otherwise full to large margins on cover to Montevideo, some wear and tear in envelope but presentable item, very scarce. Scott No. 12, Jalil Argentina catalog 1500 USD for on cover Sc.12 ☒ 240,-

BAHAMAS

- 408 1906 (10.3.), stat. postcard KEVII 1d. carmine commercially used from INAGUA to Frankfurt/Germany with arrival cds. (26.3.) on front PC 7 GA 50,-
- 409 1931 (8.7.), registered letter KGV 2d. red (flap on front) uprated with KGV ½d. green and 1d. carmine used from NASSAU to Berlin-Steglitz with arrival cds. (25.7.) on reverse SG. 115/16, RE 4 GA 50,-



410

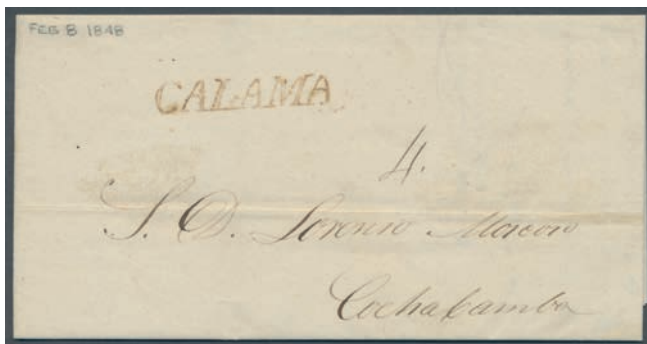

411

- P 410 **BERMUDA-INSELN**, 1855, Brief mit Inhalt aus London auf die Bermuda-Inseln, über Liverpool und Halifax (Neuschottland / Canada), von dort "Forwarded" mit der Cunard Mail Steam nach Bermuda, ungewöhnliche Route. ☒ 200,-
- P 411 **BOLIVIEN - VORPHILA / STAMPLESS COVERS**, 1848, vollständiger Geschäftsbrief aus Calama nach Cochabamba, vorderseitig Aufgabestempel roter Einzeiler "Calama" (wurde 1879 chilenisch), rs. Durchgangsstempel "Potosi" (Sitz der Silberminen in Bolivien). Sehr saubere und ansprechende Erhaltung. ☒ 120,-

BOLIVIEN



412



414

- P 412 1901, Politician 2c. green ‚Eliodoro Camacho‘ block of eight with punch holes and red opt. SPECIMEN, mint never hinged and scarce 67 var. (8) ** 60,-
- 413 1935, President Mariano Baptista 15c. violet block of four with punch holes and red opt. SPECIMEN (American Bank Note Company), mint never hinged and scarce 229 var. (4) ** Gebot
- P 414 1935, definitive issue ‚Landscape of Bolivia‘ 30c. carmine and 40c. orange in blocks of four with punch holes and red opt. SPECIMEN (American Bank Note Company), mint never hinged and scarce 239/40 var. (4) ** 60,-



ex 415

- P 415 **BOLIVIEN - STEMPELMARKEN**, 1918, Revenue stamps ‚Allegory‘ two different blocks of four incl. 2c. carmine and 5c. black-brown with punch holes and blue or red opt. SPECIMEN, mint never hinged and scarce revenues ** 80,-

BRASILILIEN



ex 416



ex 418

- P 416 1896/1897, Mail to Philippeville/Algeria, two French stationeries used as form and bearing frankings 1894 definitives, card 14.8.96 and registered cover 6.12.96 with five transit and arrival marks on reverse. 103, 105, 107, 109 (2) GA 60,-
- 417 1906/1915, Personalities and Allegory six different stamps with punch holes and SPECIMEN overprints in different types incl. 100reis rose ‚Wandenkolk‘ (4 diff.), 200reis ultramarine ‚Fonseca‘ and 2.000reis green ‚Allegory‘, mint never hinged and scarce 166, 174+182 var. ** 50,-

BRASILILIEN - GANZSACHEN

- P 418 1884, Two letter cards 200 R green on greenish in different types (frame perforations 11 and 12½) both very fine used to Laibach, Austria and Cetigne, Montenegro. H&G A 12, 12a GA 60,-

- | | | | | |
|-----|--|------------|----|------|
| 419 | 1894, Letter card 100 R red/black sent via "RIO DE JANEIRO 8 DEZ 96" to Teplitz, Austria, there uprated with due stamp 5 H and arrival "TEPLITZ 23 12 96" | H&G 32 a I | GA | 50,- |
| 420 | 1931, Letter card with reduced rate "200" on 300 R red uprated 200 R, 300 R and 700 on back sent registered from "CARRES DO PORTO 20 XI 35" to München, Germany with arrivals. | H&G A 49 | GA | 50,- |

BRASILILIEN - BESONDERHEITEN



421



422

- | | | | | |
|-------|--|----------|----|------|
| P 421 | 1915 (ca.), Revenue stamps 'ESTADO DE MINAS GERAIS' 400reis red-orange 'Carentiro' and 1.000reis violet 'Ottoni' each in rouletted blocks of six with punch holes and red opt. SPECIMEN (American Bank Note Company), mint never hinged and scarce | revenues | ** | 70,- |
| P 422 | 1915 (ca.), Revenue stamps 'ESTADO DA BAHIA' 2.000reis orange-red and 5.000reis orange in rouletted blocks of four with red opt. SPECIMEN (American Bank Note Company), mint never hinged and scarce | revenues | ** | 60,- |

BRITISCH-GUYANA - GANZSACHEN

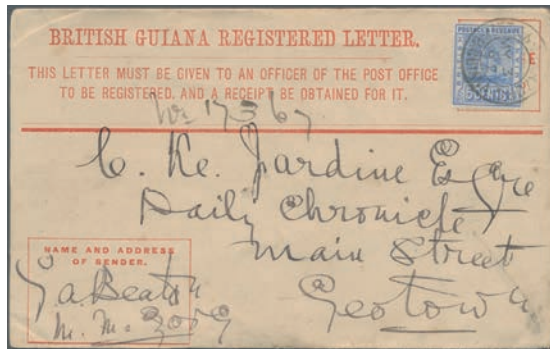

423



424

- | | | | | |
|-------|--|--------------|----|-------|
| P 423 | 1892 postal stationery registered envelope 4c., uprated 5c. blue, used from Meetenmeerzorg to the Daily Cronicle in Georgetown (arrival backstamp), cancelled by scarce double circle d/s "MEETENMEERZORG B. GUIANA/MY 3/92", with post officer's signature 'G.a. Beaton' on front, part of "REGISTERED AT MEETENMEERZORG" wax seal on the reverse. Back-flap and p/s stamp damaged by opening otherwise fine. | H&G 4 a.o. | GA | 100,- |
| P 424 | 1895 Scarce "LEGUAN B. GUIANA/JA 1/95" double circle datestamp and rare "REGISTERED LEGUAN" oval datestamp (Proud R2, only one example used 1934 recorded by Proud) used on postal stationery registered envelope 4c. to Georgetown (arrival backstamp), uprated 1c and 2c. Back-flap and p/s stamp damaged by removing wax seal otherwise fine. RARE POSTMARKS OF LEGUAN. | H&G C-4 a.o. | GA | 160,- |

CANADA / KANADA

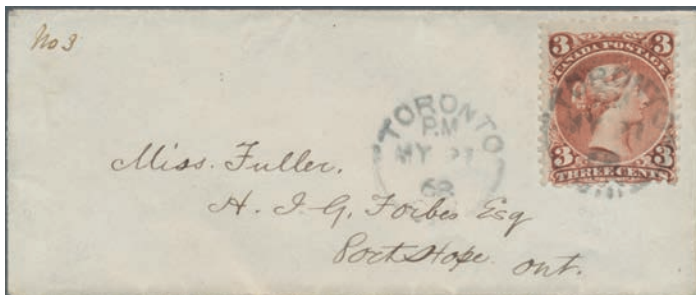

ex 425



430

- | | | | | |
|-------|--|----------|---|-------|
| P 425 | 1868/1869 Six small inland cover franked QV 3c. (large type, various shades), posted Toronto, Hope Well Cape (N.B.), Quebec, and others, good/very fine. | SG 49/58 | ☒ | 160,- |
|-------|--|----------|---|-------|

- 426 1903, "Edward VII." 20 Cents bronzegrün in tadelloser ungebrauchter Erhaltung. Bis auf einen minimal kürzeren Zahn oben ist die Zähnung einwandfrei. Michel 400,- Euro 82A * 70,-
- 427 **CANADA - GANZSACHEN**, 1953, Aerogramm mit Wertstempeldruck "Flugzeug" 10 Cents gestempelt mit Werbemaschinenstempel "Toronto Ontario SEP.8.1953" und nach Helsinki/Finnland gelaufen. GA 30,-



ex 428

- P 428 **CHILE - DIENSTMARKEN**, 1907, third issue of the Marine Ministry (Foreign Service) cpl., 3c. on 5c. is mint hinged, the other values are used (1c. on piece), mostly fine to very fine quality D9-16 */⊙/Δ 200,-

CHILE - GANZSACHEN

- 429 1873 Postal stationery envelope 10c. blue used from Santiago de Chile to Berlin, Germany ,via Magallanes/par vapor ingles' (.by British steamer'; endorsed in m/s) in 1899, tied by rect. "SANTIAGO/11-IX-99/6 PM/CHILE" datestamp, sender h/s alongside, and on the reverse with rect. Valparaiso ,12-IX-99' transit dater as well as Berlin ,13.10.99' arrival c.d.s., fresh and fine. H&G B-6 GA 50,-
- P 430 1889, Rare official card "Tarjeta de Servicio" locally used in "VALPARAISO 7 II 1896", partial toned. H&G D 13 GA 50,-

COSTA RICA

- 431 1903, Stationery envelope 5 C dull-blue uprated 5 C sent from "SAN JOSE ENE 28 1904" to Berlin, Germany H&G B 5a GA 50,-
- 432 1907, Stationery envelope 10 C light-blue (embossed Waterloo Bros. and Layton..) sent from "SAN JOSE NOV 15 1912" to Managua, Nicaragua with transits/arrival on back H&G B 8 GA 50,-
- P 433 1907. International Reply Coupon 40 céntimos (Rome type). Collector's item from archives! I.R.C. GA 70,-
- 434 1910, Two stationery cards, 2 C blue uprated 3x 1 C with cancel "GRECIA DEC 5 1910" (corner crinkle) and 4 C brown with cancel "SAN JOSE ENE 11 1911" both sent to Germany. H&G 13, 14 GA 50,-
- 435 **COSTA RICA - PORTOMARKEN**, 1915, Postage Dues 11 stamps incl. 2c. orange block/4, 8c. grey green single, 10c. violet block/4 and 20c. brown horiz. pair all with punch holes and red or blue opt. SPECIMEN (American Bank Note Company), mint never hinged and scarce ex P 9/13 var. ** 50,-
- 436 **DÄNISCH-WESTINDIEN**, 1891 postal stationery envelope 3 cents red (watermark type B) cancelled with unnumbered 4-ring cancel and sent to St. Thomas, some signs of ageing, rare cover GA 50,-

ECUADOR



437



ex 438

- P 437 1915, Presidents definitive issue 50c. violet/black (Juan Javier Espinoza) with punch holes and red opt. SPECIMEN in a block of ten from left margin, mint never hinged and scarce 198 var. (10) ** 60,-
- P 438 1924 (ca.), Revenues stamps ,TELEGRAFOS DEL ECUADOR' four different stamps 1c. yellow, 30c. black, 30c. blue and 2s. red-brown in blocks of four with punch holes and red opt. SPECIMEN, mint never hinged and scarce revenues ** 70,-



433

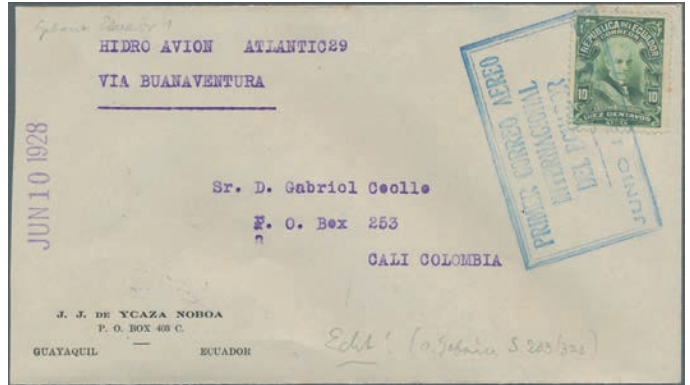

439

- P 439 1928, 10 C green on letter "Experimental flight Atlantic29" from Guayaquil via Buanaventura to Cali/Colombia → 60,-
- 440 1942, 400 years discovery of Amazon 1s. violet (City of Guayaquil) with punch holes and red opt. SPECIMEN in a block of eight, mint never hinged and scarce 461 var. (8) ** 50,-
- 441 **ECUADOR - PORTOMARKEN**, 1929, Postage Dues ,Coat of arms' 5c. blue and 10c. yellow blocks of four with punch holes and red opt. SPECIMEN, mint never hinged and scarce P 8/9 var. (4) ** 50,-
- EL SALVADOR**
- 442 1935 (ca.), five different revenue stamps ,TIMBRE MUNICIPAL' in horizontal pairs with one stamp optd. ,DUPLICADO' and all with punch holes and red opt. SPECIMEN (American Bank Note Company), mint never hinged revenues ** 50,-



ex 443

- P 443 1948, the very scarce collection of proofs of the 1948 Roosevelt issue comprising: Airmail Miniature sheet, uncut horizontal proof pair of the vignettes and inscriptions only, endorsed "Lay higher as marked / add cutting lines & alter register lines etc." initialed and dated 19 Feb 1948. Further another uncut horizontal pair of the airmail M/sheet vignettes and inscriptions only. 12c. horizontal block of 10 imperf., 15c. imperf bl/4 showing ink circle on one stamp for the printer, ditto vertical block of 8 frames only, and 20c. imperf bl/4 and ditto bl/4 frame only. All with Waterlow punch holes. Some imperfections here and there on the backsides (creases, paper adhesions) as might be expected with these pieces from the archive. All in all 30 pieces and two pairs of the M/sheet. Truly pieces of exhibition calibre and a unique opportunity for an advanced collector! (M) ex 638-49, Block 5 **/* 400,-

GUATEMALA

- 444 1886, National Emblem Issue 5 C. purple two pairs and 150 C. dark blue strip of three with margin, all stamps showing small specimen punch at center, mint never hinged, fine and scarce group Sc. 33, 40 ** 50,-
- P 445 1894/1899 Two attractive covers, with 1) 1894 cover from San Marcos to Guatemala franked by 1894 Provisional 10c on 200c in combination with definitives 5c and 1c strip of three, and 2) 1899 cover from Quezaltenango to Guatemala franked five provisionals and three definitives, both with respective datestamps. (T) ✉ 130,-

Alle Abbildungen sowie die Atteste finden sie auf unserer Homepage

HAITI



ex 446

- | | | | | |
|-------|---|--------------|----|-------|
| P 446 | 1898, definitive issue 2c. orange ,President Simon Sam' with black opt. SPECIMEN in a block of ten from right margin with part imprint of ,American Bank Note Co.', mint never hinged and scarce | 46 var. (10) | ** | 60,- |
| 447 | 1900 (ca.), Revenue stamp ,TIMBRE QUITTANCES' (coat of arms) 2c. deep blue block of four with punch holes and red opt. SPECIMEN, mint never hinged and scarce | revenues | ** | Gebot |
| 448 | 1906, definitive issue 3c. grey-black ,President Nord-Alexis' with punch hole and red opt. SPECIMEN in a block of eight (American Bank Note Co.), mint never hinged and scarce | 120 var. (8) | ** | 50,- |
| 449 | 1924, definitive issue 10c. carmine-rose ,St. Christopher Citadel' with punch hole and red opt. SPECIMEN in a block of eight from right margin (American Bank Note Co.), mint never hinged and scarce | 246 var. (8) | ** | 50,- |
| 450 | • HAWAII - GANZSACHEN , 1883, Paid Reply Postal Card ,Queen Liliuokalani' 1c.+1c. purple on buff paper unsevered (folded) pair, unused with four small marks on reverse (from tape) otherwise fine and fresh, Sc. US\$ 400 | Sc. UY 1 | GA | 50,- |



ex 445



451

JAMAICA

- | | | | | |
|-------|---|--------------------------|----|-------|
| P 451 | 1873, Brief aus Kingston nach London mit einer 2 Shilling-Mischfrankatur aus der Freimarkenserie Königin Victoria mit CC-Wasserzeichen, dabei viermal 2 Pence, einmal 4 Pence (am Rand geklebt und umgeknickt, etwas gestützt) und ein senkrechtes Paar der 6 Pence mit breitem linken Seitenrand. Alle Stücke gestempelt "AO", rückseitig Aufgabestempel "Kingston / Jamaica / Oc 24 73" und fehlende obere Verschlussklappe, vorderseitig Londoner "Paid"-Stempel in rot. Trotz stärkerer Beförderungsspuren immer noch attraktives und seltenes Stück. | 9 (4), 11 (1),
12 (2) | ✉ | 600,- |
| 452 | • 1965 (30.4.), Registered Letter 6d.+3d. coat of arms uprated with 2 x 6d. butterfly ,Papilio homerus' commercially used with airmail from CONSTANT SPRING to New York with arrival pmk. on reverse (3.5.), minor blemishes | SG. 223 (2),
RE | GA | Gebot |



ex 453

- | | | | | |
|-------|---|---------|----|------|
| P 453 | KOLUMBIEN - STEPELMARKEN , 1917, Revenue stamps ,TIMBRE NACIONAL' (Coat of arms) three different stamps 5c. blue, 10c. orange and 1p. brown on rose in blocks of four with punch holes and red opt. SPECIMEN in two different types (American Bank Note Company), mint never hinged and scarce | 10 etc. | ** | 70,- |
|-------|---|---------|----|------|

454 **MEXIKO - GANZSACHEN**, 1893, commercially used uprated postal stationery envelope 6 centavos carmine from Torreon by TPO to Zacatecas, vertical fold, otherwise in good condition.

Bamert,
Menuz&Walton
E44

GA 50,-

NICARAGUA

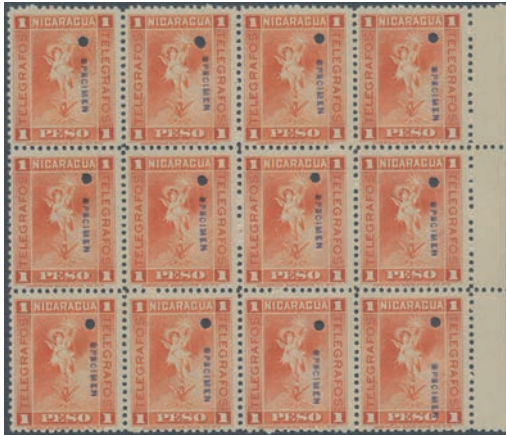

455



ex 461

- P 455 1900, Revenue stamp 1peso orange ,TELEGRAFOS' block of twelve from right margin with punch holes and blue opt. SPECIMEN (American Bank Note Co.), mint never hinged and scarce revenues ** 60,-
- 456 1905, Coat of arms 10c. pale brown (American Bank Note Co.) block of ten from left margin all with punch holes and black opt. SPECIMEN, mint never hinged and scarce 180 var. (10) ** 50,-
- 457 1909, Coat of arms 10c. lilac-carmine (American Bank Note Co.) block of eight all with punch holes and six stamps with additional diagonal red opt. SPECIMEN (3rd row WITHOUT Specimen), mint never hinged and scarce 237 var. (8) ** 50,-
- 458 1920, Revenue stamp 15c. carmine ,TIMBRE TELEGRAFOS' block of six from upper right corner with imprint ,F-7604 SA' and sheet number ,F8726', all with punch holes and red opt. SPECIMEN (American Bank Note Co.), mint never hinged and scarce revenues ** 50,-
- 459 1921, Centenary of Independence ,Prominent persons' 2c. red/black (Larreinaga) and 25c. yellow/black (Chamorro) both in blocks of four from upper margin with sheet numbers ,F6751' and all with punch holes and red opt. SPECIMEN (American Bank Note Co.), mint never hinged and scarce 402+405 var. (4) ** 50,-
- 460 1933, definitives three different stamps 6 on 10c. dark brown, 8 on 15c. olive brown and 25 on 25c. orange in blocks of four all with black opt. ,Sorreo Aéreo Interior Vale \$...' and additional punch holes and red opt. SPECIMEN (American Bank Note Co.), mint never hinged and scarce 661/62+664 var. (4) ** 50,-

PANAMA

- P 461 1905/1911, definitive issue ,Map of Panama' ½c. orange and 2c. carmine both in blocks of eight with punch holes and red or blue opt. SPECIMEN in different types (American Bank Note Co.), mint never hinged and very scarce (the ½c. unlisted in Michel! Yvert 80+104 var.) 64 etc. var. ** 70,-



462

- P 462 1915, Revenue stamps ,IMPUESTO DE CONSUMO INTERNO' (domestic consumption) B/0.02 violet (coat of arms) block of 15 from lower right corner with part imprint of ,(AMERICAN BAN)K NOTE COMPANY' with punch holes and red opt. SPECIMEN, mint never hinged and scarce revenues ** 60,-

- 463 1915, Revenue stamps ,IMPUESTO DE CONSUMO INTERNO' (domestic consumption) B/0.15 red-brown (coat of arms) vertical strip of three with punch holes and red opt. SPECIMEN (American Bank Note Company), mint never hinged and scarce revenues ** 50,-
- 464 1923/1931 (ca.), Revenue stamps ,TIMBRE NACIONAL' (national tax, coat of arms) five different stamps on very thin paper incl. B/0.05 brown (1927/29 opt.), B/0.10 blue (1929/31 opt.), B/0.20 orange (1923/25 opt.), B/0.40 orange-red (1925/27 opt.) and B/10 grey (1927/29 opt.) all with punch holes and red opt. SPECIMEN, mint never hinged and scarce revenues ** 50,-
- 465 1925 (ca.), Revenue stamps ,TIMBRE NACIONAL' (national tax, coat of arms) 12½c. dark green (,4A. clase') and 20c. orange (,1A. clase') both in blocks of four (folded) from upper or lower margins with punch holes and red opt. SPECIMEN, mint never hinged and scarce revenues ** 50,-
- 466 1930 (ca.), Revenue stamps ,PERFUMES' (parfums) .01c. green, .03c. red and .10c. blue each in blocks of eight from left margins with punch holes and red opt. SPECIMEN in two types (American Bank Note Company), mint never hinged and scarce revenues ** 70,-



ex 467



ex 470

- P 467 1945/1954 (ca.), Revenue stamps ,TIMBRE NACIONAL' (national tax, coat of arms) six different stamps incl. B/0.01 olive-green, B/0.02 brown, B/0.10 blue (1947/48 opt.), B/0.20 orange-red (1949/50 opt.) and 2 x B/0.60 orange (1951/52 and 1953/54 opts.) all in blocks of four with punch holes and red opt. SPECIMEN, mint never hinged and scarce revenues ** 70,-

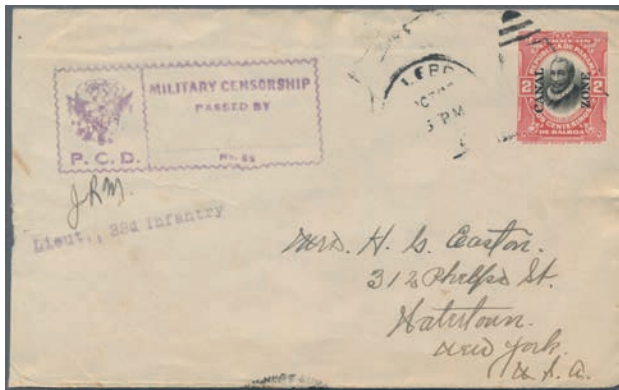

ex 468



477

- P 468 **PANAMA-KANALZONE - GANZSACHEN**, 1916/18 three commercially used envelopes, all sent to the USA, once with censorship and once uprated as registered mail from Cristobal to Pensacola, little useful group H&G B2 GA 60,-

PARAGUAY



469

- P 469 1878, 5c on 2 R blue, overprint type II standing upright, fine used, except for a thin on backside in fine condition, signed Köhler, Mi. 1200 Euro 5 II a ☉ 180,-
- 1878, 5c. auf 2 R. blau, stehender Aufdruck in Type II, gestempelt, helle Stelle rücks., sonst schön. Eine seltene Marke, sign. Köhler, Mi. 1200 Euro.
- P 470 1881, first "Lion" design, colour proofs of the 1, 2 and 4 centavos, three different imperforate blocks of 8 of each value, all from bottom margin with imprint LITO L.GOUMAND BUENOS AIRES, very fine mint or unmounted mint. (72 stamps in total) 11-13 **/* 140,-
- 1881, erstes "Löwen"-Design, Farbproben der 1, 2 und 4c., je Wert drei verschiedenfarbige ungezähnte Achterblocks vom Unterrand, jeweils mit Druckerei-Vermerk LITO L.GOUMAND BUENOS AIRES, insgesamt also 72 Proben.

Losnummer	Paraguay - Uruguay	Katalognr.	Erhalt.	Ausruf
471	1939, Peace with Bolivia three stamps showing flags and presidents incl. single 5p. (Pres. Alessandri, flags of Paraguay and Chile), 6p. + airmail 10p. both in blocks of four (Pres. Vargas, flags of Paraguay and Brazil), all with punch holes and red opt. SPECIMEN, mint never hinged and scarce	475/76+481 var.	**	50,-
472	1940, 50 years Pan-American Union 20p. carmine (map of America) block of four with punch holes and red opt. SPECIMEN, mint never hinged	512 var. (4)	**	Gebot
473	1940, Centenary of death of dictator Rodrigues de Francia 1p. green block of four with punch holes and red opt. SPECIMEN, mint never hinged	522 var. (4)	**	Gebot
474	PERU , 1945 (ca.), four revenue stamps ‚SEGURO SOCIAL‘ (social insurance) 1.05s. green, 1.70s. blue. 2.10s. brown and 2.60s. orange all in blocks of six with punch holes and red opt. SPECIMEN, mint never hinged and scarce	revenues	**	60,-
475	PERU - ZWANGSZUSCHLAGSMARKEN , 1938, Compulsory surtax stamp 2c. brown ‚Help for unemployed‘ with imprint ‚AMERICAN BANK NOTE COMPANY LITHO‘ in a block of ten from right margin with punch holes and red opt. SPECIMEN, mint never hinged and scarce	Z 29 var. (10)	**	50,-
476	SCADTA - AUSGABEN FÜR ECUADOR , 1929, Einschreibmarke 1 Sucre rosa im Bogenteil zu 25 Marken mit stark tropischem Gummi. Das Bogenteil hat oben, rechts und unten noch alle Ränder. Michel 2.500,- Euro ++	17(25)	*	50,-

SURINAM

P 477	1898, Einschreibbrief von Paramaribo nach Neapel, mit einer schönen Buntfrankatur mit Ziffern 2 1/2 Cent, Königin Wilhelmina 10 Cent, dreimal 12 1/2 Cent und Aufdruckausgabe 1898, 10 Cent (Type II). Vorderseitig Kastenstempel "Suriname via Plymouth", Registered-Stempel London und rückseitig italienischer Transit- bzw. Ankunststempel. Umschlag unten geöffnet, Rißchen, oben rechts fehlt kleine Ecke, aber sehr attraktives Stück.	24, 29, 30 (3), 35II	☒	130,-
-------	---	-------------------------	---	-------



478



479

P 478	1925. International Reply Coupon 20 cent (Stockholm type). Collector's item from archives!	I.R.C.	GA	60,-
P 479	TURKS- UND CAICOS-INSELN , 1889, Penny Half Penny brown postal stationery card tied by circle cancel and handwritten note "Per S.S. Alpha" to Kingston/JAMAICA		GA	60,-

URUGUAY



ex 480

ex 489

P 480	1910 (ca.), twelve revenue stamps (coat of arms) 0.10c. to 25p. with many different colours and denominations some with punch holes but all with red opt. SPECIMEN in several different types (American Bank Note Company), mint never hinged and scarce	revenues	**	80,-
-------	--	----------	----	------

Losnummer	Uruguay - Vereinigte Staaten Von Amerika	Katalognr.	Erhalt.	Ausruf
481	1910 (ca.), five revenue stamps (coat of arms) 0.40c. red, 7.50p. blue and 15p., 20p. + 25p. all in pale green in horizontal pairs (20p. single only!) with punch holes (as Specimen), mint never hinged and scarce	revenues	**	60,-
URUGUAY - GANZSACHEN				
482	1885, Stationery double-card 2 C (minimal toned) both cards locally used with cds "MONTEVIDEO 25 AGO 85", boxed "BUZON" and arrival.	H&G 9a	GA	50,-
483	1887, Stationery envelope 5 C green, IMPRINT SHIFTET DOWNSIDE used from "SAN JOSE 13 JULIO 87" to montevideo with b/s arrival	H&G B 8 d var.	GA	50,-
484	1892, Stationery double card 3 C brown on buff sent from "MONTEVIDEO 24 MAYO 93" to Munich, Germany with arrival and unused answer.	H&G 43	GA	50,-
485	1897, Stationery reply letter card 3 C (few stains) commercially used from "UNION 26 NOV 00" to Montevideo with b/s arrival.	H&G A 7	GA	50,-
486	1924, Stationery letter card 5 C uprated 2x 1 C and 5 C locally used in "MONTEVIDEO 21.6.24" with b/s arrival	H&G A 17	GA	50,-
487	VENEZUELA , 1893, definitive issue ‚Simon Bolivar‘ 1b. green with punch holes and red opt. SPECIMEN in a block of 15 (American Bank Note Company), mint never hinged and scarce	46 var. (15)	**	70,-
488	VENEZUELA - DIENSTMARKE N, 1898, Official stamp 1b. lilac/black ‚coat of arms‘ block of ten with punch holes and black opt. SPECIMEN of the American Bank Note Co., mint never hinged and scarce	D 5 var. (10)	**	50,-
P 489	VENEZUELA - STEMPELMARKE N, 1910, Revenue stamp ‚INSTRUCCION‘ 25c. red-orange ‚General Bolivar‘ block of twelve from upper margin with imprint ‚AMERICAN NOTE COMPANY, NEW YORK‘ and plate number ‚F2425‘ + handstamp ‚MAR 10 1910‘, all stamps with punch holes and red opt. SPECIMEN, mint never hinged and scarce	S 92 var. (12)	**	60,-
VENEZUELA - AUSGABEN DER REVOLUTIONSPARTEI				
490	CARUNPANO 1903, cpl. set of 7 values, 5.00 B. is unused, all others are used, cat. value 480 Euros	7-13	(*)/⊙	90,-
491	GUAYANA 1903, cpl. set of 5 values, e.g. 5c. to 1 B. unused with ms. "Antonio Sucre" plus two other 1 B. values for comparison (most probably forgeries), some smaller imperfections on backsides such as little thins or pinhole	14 18	(*)	70,-

VEREINIGTE STAATEN VON AMERIKA - VORPHILA / STAMPLESS COVERS



492



493

- | | | | |
|-------|---|---|-------|
| P 492 | 1793 entire letter from Rotterdam to Philadelphia, dated ‚8 February 1793‘ but could not sent due to the British blockade against France, redated ‚28. February‘ and smuggled to London where the red double circle datestamp "PAID/MR/7/93" has been applied, and finally sent to the Philadelphia, fine. | ☒ | 120,- |
| P 493 | 1847, vollständiger Geschäftsbrief aus London nach Philadelphia, vorderseitig roter "Paid"-Stempel aus London, handschriftliche Taxierung "12" sowie seltener Einkreisstempel "12" in blau, vermutlich US-interner Schiffsposttarif. Brief Beförderungsspuren und leicht altersfleckig. | ☒ | 60,- |
| 494 | 1863, cover with postmark "HELD FOR POSTAGE" and "BUFFALO MAR 2 1863", fine | ☒ | Gebot |
| P 495 | 1867, Briefhülle aus Florenz nach Boston mit Aufgabestempel Florenz, französischem Transitstempel, Tax-Stempel "24", Kastenstempel in rot "Am Service" und Bostoner Währungsumtausch-Vermerk "42 / 54" mit L1 "In U.S. Notes", rückseitig Ankunststempel Boston. Briefhülle mit stärkeren Beförderungsspuren, dreiseitig offen, aber interessantes Stück. | ☒ | 200,- |



495



496

VEREINIGTE STAATEN VON AMERIKA

- P 496 1865 (?), Benjamin Franklin, 30 Cents orange in sauberer Erhaltung, entwertet mit stummem Stempel, auf sauberer Briefhülle von Cassville / Wisconsin nach Frankfurt / Main. Neben großem Kreisstempel "Cassville / Wis / Jun 12" roter Stempel "New York / 7 paid" und deutscher Durchgangs-Kastenstempel in blau "Aachen Franco". Sehr attraktives Stück.

24 ☒ 170,-



497



ex 499

- P 497 1869, 15 cent braun / blau, "Landung des Kolumbus" in frischer, gut gezählter Erhaltung auf vollständigem Brief, sauber entwertet mit stummem Stempel und Achteckstpl. New-Orleans "JUL 22", über New York nach (Le) Havre/ France, Ankunft Cherbourg 7 Aout 69 und weiter nach Havre, Ankunft dort am 25? Aout 69. Seltener schöner Beleg!
- 498 **VEREINIGTE STAATEN VON AMERIKA - POST IN CHINA**, 1906, 1 Cent-Freimarke der USA entwertet "U.S. POSTAL STA. SHANHAI 25 SEP" als Einzelfrankatur auf guterhaltener Ansichtskarte der Long-wha Pagode in Shanghai welche nach Wichita/USA gelaufen ist.

32 II ☒ 250,-

USA 138A AK 80,-

VEREINIGTE STAATEN VON AMERIKA - LOKALAUSGABEN + CARRIERS STAMPS

- P 499 1849-1860, Blood's Philadelphia Despatch, zwei Briefe der langlebigsten Privatpost-gesellschaft in Philadelphia, jeweils mit Marke frankiert, zum einen ein sehr kleiner Damenbrief mit Inhalt von 1849, rückseitig mit Werbeaufkleber der Blood's Despatch und einem Besitzerstempel des großen Philadelphia-Sammlers Henry C. Gibson, zum anderen ein kleinformatiger Brief mit Nebenstempel "Blood's Penny Post" (Marke leicht verfärbt).

Scott 15 L 13 / L 15 ☒ 120,-



500



ex 506

- P 500 1884, Northern Pacific Express Co., San Francisco, Ganzsachenumschlag mit Wertstempel Washington, 2 Cents als Ortsbrief innerhalb von San Francisco, entwertet mit Zeilenstempel "San Francisco" in blau. Gute Bedarfserhaltung, rs. zwei kleine Klebstellen.

GA 90,-

VEREINIGTE STAATEN VON AMERIKA - GANZSACHEN

501	1882 commercially used picture postal stationery card with advertisement for paints and colours, globe, a little wear at top left		GA	50,-
502	1882 commercially used picture postal stationery card with advertisement for wood boxes and turned goods, scarce	Scott UX 7	GA	50,-
503	1883 commercially used picture postal stationery card with advertisement for Marlboro raspberries, a little wear at bottom right	Scott UX 7	GA	50,-
504	1885 commercially used picture postal stationery card with advertisement for wagon works, scarce	Scott UX 7	GA	50,-
505	1890, commercially used preprinted (Paid Wells Fargo & Co.) postal stationery envelope 2 cents green Washington on oriental buff, local used in San Francisco, vertical fold, a little tear at top and a corner of the flap is missed, scarce item. (T)	Scott U313	GA	50,-
P 506	1893 Columbus issue unused postal stationery envelope 2 cent violet-brown with additional printing by Wells Fargo & Co's Express, quite small signs of aging, rare	Scott U 349	GA	60,-

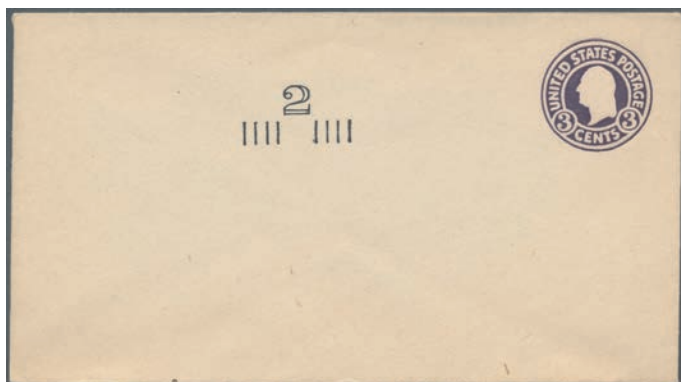

ex 507



513

P 507	1920 unused revalued postal stationery envelope 2 cents black on 3 cents violet with strongly shifted overprint, an envelope with normal overprint was added as a comparison	H&G 434(397), Scott U468(U436)	GA	60,-
-------	--	-----------------------------------	----	------

VEREINTE NATIONEN - NEW YORK



ex 508

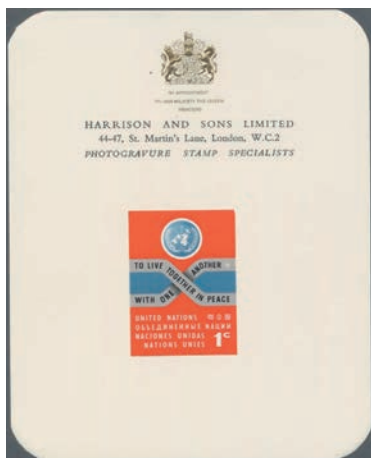

509



510

P 508	1961, Economic Commission for Latin America (Cogwheel and Map of Latin America) set of two 4c. and 11c. IMPERFORATE PROOFS affixed on small card, fine and scarce! (Mi. 107/08)	Sc. 93/94 proof		80,-
P 509	1962, Definitive issue 1c. 'Peace' IMPERFORATE PROOF affixed to card 'Harrison and Sons Limited, London', fine and scarce! (Mi. 98)	Sc. 104 proof		60,-
P 510	1962, Definitive issue 5c. dark carmine rose 'Hands Combining UN and Globe' IMPERFORATE PROOF affixed to card with handstamp 'COLOR AND DIE PROOF APPROVED UN POSTAL ADMINISTRATION' and signature, fine and scarce! (Mi. 101)	Sc. 106 proof		80,-
P 511	1964, Definitive issue 50c. 'Stylized Globe and Weather Vane' IMPERFORATE PROOF affixed into folder 'Helio Courvoisier S. A.' and with handstamp 'COLOR AND DIE PROOF APPROVED UN POSTAL ADMINISTRATION' and signature dated ,20 NOV. 1963', fine and scarce! (Mi. 106)	Sc. 128 proof		80,-
512	1968, United Nations Secretariat set of two 6c. and 13c. (Globe and Major UN Organs) IMPERFORATE PROOFS affixed into separated folder 'Courvoisier S.A.', fine and scarce! (Mi. 196/97)	Sc. 181/82 proof		90,-
P 513	1969, UN Economic Commission for Latin America set of two 6c. and 15c. 'UN Building Santiago de Chile' in PERFORATED PROOFS affixed to card 'Bundesdruckerei' (Berlin), fine and scarce! (Mi. 210/11)	Sc. 194/95 proof		60,-



514



515



516

- | | | | | |
|-----|-----|---|---------------|------|
| P | 514 | 1970, Lower Mekong Basin Development 6c. IMPERFORATE PROOF in miniature sheet form affixed to thick stock with handstamp 'COLOR AND DIE PROOF APPROVED ... UN POSTAL ADMINISTRATION' dated '15 July 1969' and label '1as Pruebas de Impresion de Sellos' on reverse, fine and scarce! (Mi. 222) | Sc. 205 proof | 80,- |
| P | 515 | 1971 Peaceful use of the sea bed 6c. 'Sea bed, School of fish and underwater' IMPERFORATE PROOF affixed into official map 'Setelipaino Finland' with handstamp 'APPROVED BY' dated 7Aug 1970 with signature and finnish markings on reverse, fine and scarce! (Mi. 231) | Sc. 215 proof | 80,- |
| P | 516 | 1971, Definitive issue 8c. 'UN Headquarters New York' IMPERFORATE PROOF in miniature sheet form affixed into small folder with handstamp 'COLOR AND DIE PROOF APPROVED ... UN POSTAL ADMINISTRATION' with ms. 'Subject to Modifications' and signature dated '3 June 71', fine and scarce! (Mi. 238) | Sc. 222 proof | 80,- |
| 517 | | 1971, Definitive issue 60c. 'Symbolic Flags etc.' IMPERFORATE PROOF from left margin with TAB '1971' affixed into official map 'Government Printing Bureau Tokyo' with handstamp 'COLOR AND DIE PROOF APPROVED ... UN POSTAL ADMINISTRATION' and ms. 'Subject to Modifications', fine and scarce! (Mi. 239) | Sc. 223 proof | 80,- |

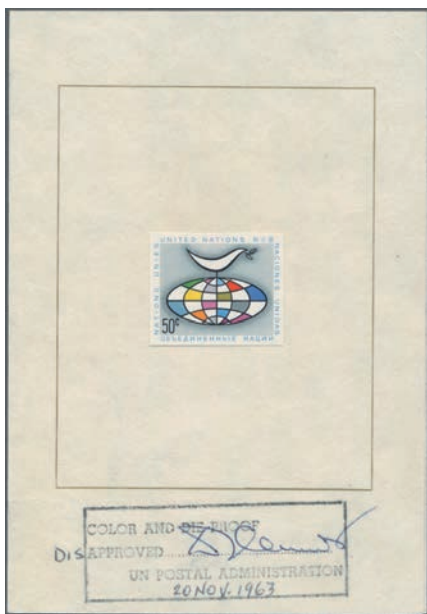

511



518

- | | | | | |
|---|-----|--|---------------|------|
| P | 518 | 1972, Definitive issue 95c. 'Letter Changing Hands' PERFORATED PROOF affixed to card 'Bundesdruckerei' (Berlin) with handstamp 'COLOR AND DIE PROOF APPROVED ... UN POSTAL ADMINISTRATION' with signature dated 'July 6, 71', fine and scarce! (Mi. 242) | Sc. 226 proof | 60,- |
|---|-----|--|---------------|------|

Place your bids in time

Europa

Ägäische Inseln.....	Los 600	Mittellitauen.....	Los 830 bis 832
Albanien	Los 601 bis 603	Monaco	Los 833 bis 835
AndorraPost.....	Los 604 bis 605	Montenegro	Los 836
Belgien.....	Los 606 bis 613	Niederlande.....	Los 837 bis 846
Bosnien und Herzegowina.....	Los 614	Norwegen.....	Los 847 bis 849
Bulgarien	Los 615	Österreich.....	Los 850 bis 917
Dänemark.....	Los 616	Polen.....	Los 918 bis 920
Estland.....	Los 617 bis 624	Portugal	Los 921
Finnland.....	Los 625 bis 633	Rumänien	Los 922 bis 923
Fiume.....	Los 634	Russland	Los 924 bis 932
Frankreich.....	Los 635 bis 692	Sowjetunion	Los 933 bis 939
Gibraltar	Los 693 bis 698	San Marino	Los 940 bis 943
Griechenland	Los 699 bis 701	Schweden	Los 944 bis 951
Großbritannien	Los 702 bis 728	Schweiz.....	Los 952 bis 972
Island	Los 729 bis 732	Serbien	Los 973 bis 978
Italien - Vorphila	Los 733	Spanien.....	Los 979 bis 988
Altitalienische Staaten.....	Los 734 bis 753	Tschechoslowakei.....	Los 989 bis 990
Italien	Los 754 bis 806	Türkei.....	Los 991 bis 996
Jugoslawien	Los 807 bis 811	Ukraine	Los 997
Lettland	Los 812 bis 816	Ungarn.....	Los 998 bis 1003
Liechtenstein	Los 817 bis 823	Vatikan.....	Los 1004
Litauen.....	Los 821 bis 824	UNO - Genf & Wien	Los 1005 bis 1014
Luxemburg.....	Los 825 bis 826	Zypern	Los 1015
Malta	Los 827 bis 829		

- 600 **ÄGÄISCHE INSELN**, 1932, Freimarken zu 5 Centisimi, 50 Centisimi (2 Stück) und 1,25 Lire (2 Stück) entwertet "Raccomandante Assicurate Egeo 21.9.39" zusammen auf einem senkrecht gefaltetem oben unregelmäßig geöffnetem Wertbrief über 200 Lire mit Wert-Zettel "Rodi (Egeo)" welcher nach Genova gelaufen ist. 105, 110(2), 111(2) ☒ 100,-
- P 601 **ALBANIEN**, 1913, Freimarke 1 Piaster blau mit kopfstehendem Doppeladler-Aufdruck gestempelt auf Briefstück geprüft Dr. Rommerskirchen BPP. Die Zähnung ist wie üblich etwas unruhig. 7K △ 80,-



601



602

ALBANIEN - GANZSACHEN

- P 602 1918 commercially used postal stationery card 5 Quint green from Durazzo, field post office, malaria inspector, small wrinkles. P3 GA 60,-



ex 604



ex 606

- 603 1926, 10 Q brick-red postal stationery cover with additional franking 15 Q brown cancelled "SHKODER" to Wiesbaden/Germany U9 GA 50,-

ANDORRA - SPANISCHE POST

- P 604 1947, 2 C brown spanish stamp single franking on printed matter to USA, scarce Spain 765 ☒ 60,-
 605 1949, 50 C green single franking on a letter from Canillo to Lerida 46 ☒ 50,-



607



ex 609

- P 606 **BELGIEN - VORPHILA | MARKENLOSE BRIEFE**, 1770-1772, zwei Briefe nach Brüssel, einmal aus Antwerpen mit rotem Stempel "A" im kleinen Kreis, dann aus Rotterdam mit rotem Stempel "H" im kleinen Kreis, dieser ein Transitstempel aus Antwerpen (Van der Linden 1672). Frische Erhaltung, mit Inhalt. ☒ 60,-

BELGIEN

- P 607 1871 Belgium cover with 30c (2) tied by Losange 217 of LIEGE to THE ISLAND OF SYROS (PART OF THE CYCLADES) GREECE SENT VIA TRIEST (rare Austria - Germany route) , showing alongside "LIEGE 23 MAI" cds and two different PD handstamps, 3 Sgr manuscript credit marking for the Austro-German Postal union (DOPV) for the forwarding. Reverse faint transit. PRE UPULETTERS FROM BELGIUM TO GREEK ISLANDS ARE VERY RARE. COB 33 ☒ 350,-



608

- P 608 1874 cover franked with 30c & 40c tied by cds "LIEGE 31 MARS 1874" addressed to SA MAJESTE GEORGES I , ROI DES HELLENES in Athens . On the reverse TRIEST transit (sent via the rare Germany - Austria route) and Athens arrival. Manuscript 3 Sgr credit for the Austro-German Postal union (DOPV) for the forwarding. MOST PROBABLY A UNIQUE COVER FROM BELGIUM ADDRESSED TO THE KING OF GREECE ! COB 33/34 ☒ 1.000,-

Losnummer	Belgien - Estland	Katalognr.	Erhalt.	Ausruf
P 609	1935 (8. April), two envelopes flown by experimental rocket K I and K II, resp., the later with resp. vignette, both franked 35c. and signed by Zucker, fine.		☒	80,-
610	1942, 5 Fr + 10 Fr red-brown cancelled "ANTWERPEN" on registered letter to Finland	623	☒	50,-
611	1951-1954, kleine Zusammenstellung besserer Sätze, im Einzelnen: Mi.-Nr. 914-921, 967-972, 976-78, 989-91 und 995-1000. Alle Werte tadellos postfrisch, außer einer kleinen Falzspur bei Mi.-Nr. 970. Mi.-Wert rund 370 €	ex 914-1000	**	40,-
P 612	1966. Essay coloured cobalt-blue with light-chrome-yellow background illustrations for 8 Francs Vienna type I.R.C. Second printout, type 2. Printed centrally on a 150x120mm backing paper. Collector's item from the archive!	I.R.C. Essay	GA	120,-
613	BELGIEN - GANZSACHEN , 1927, 60c + 15c red postal stationery postcard with additional franking 15c violet and interesting additional print "MACHINES A BOIS..."	P97	GA	50,-



612



614

P 614	BOSNIEN UND HERZEGOWINA - VORPHILA MARKENLOSE BRIEFE , 1857, vollständiger Brief mit Broder Grenzpost-Übergangsstempel "Brood / 6. Jun" nach Pest. briefe aus anderen Orten als Sarajewo oder Mostar sind sehr selten. Saubere Erhaltung, rs. Durchgangs- und Ankunftsstempel.		☒	120,-
615	BULGARIEN - GANZSACHEN , 1902, 5 St. card letter with additional franking of 5 and 15 St via Jambol to Freiburg, Germany.	K 1, 53,55	GA	50,-
616	DÄNEMARK - GANZSACHEN , 1883 commercially local used postal stationery card of private town post of Copenhagen 3 öre blue on white, scarce item	H&G 3 private Stadtpost	GA	50,-

ESTLAND



617



618

P 617	1919, postage stamps 5 K to 70 (P) on R-cover, cancelled with straight line provisional cancel "Antsla" to Reval.			
	1919, Freimarken 5 K bis 70 (P) auf R-Brief, entwertet mit Notstempel "Antsla" nach Reval.	1 B - 4	☒	80,-
P 618	1919, 5 K red-orange and horizontal pair 15 K bright blue, tied by provisional cyrillic cds HAPSAL, 25.1.19, on cover to Tartu, arrival mark on reverse. F/VF condition.	1 B, 2 B (2)	☒	80,-
P 619	1922, 2 M green and 2 ½ M claret, each as block of 4 with postmaster perforation 9 ¾ from PAIDE, together with 5 M carmine block of 4 with postmaster perforation 11 ¼ from TARTU, all stamps mint ungummed in VF condition.	34 B (4), 35 B (4), 37 B (4) PMZ	(*)/☒	80,-

Bitte denken Sie an die rechtzeitige Abgabe Ihrer Gebote



ex 619



620

- P 620 1923, welfare issue ,Red Cross' 2½ M and 7 M with overprint ,Aita hädalist', horizontal imperforated, edition of only 840 and 830 pieces, photo certificate Löbbering BPP.

46 A Uw - 47
A Uw * 200,-



621



622

- P 621 1933, Narva-Falls 1 Krown imperforated proof in black issued without gum, perfect condition, photo certificate Löbbering BPP.
1933, Narva-Fälle 1 Krown ungezählter Probedruck in schwarz ohne Gummi verausgabt, einwandfreie Erhaltung, Fotoattest Löbbering BPP.
- P 622 1940, 100 years of stamps 15 (S) on pure white paper, chalked on both sides, cancelled "VILJANDI B EESTI -1 X 40", "genuine and perfect", photo certificate Löbbering BPP.
1940, 100 Jahre Briefmarken 15 (S) auf reinweißem Papier, beidseitig gekreidet, gestempelt "VILJANDI B EESTI -1 X 40", "echt und einwandfrei", Fotoattest Löbbering BPP.

98 P (*) 80,-

162 x ⊙ 80,-

ESTLAND - GANZSACHEN

- 623 1923, 9/9 Mk brick-red postal stationery double postcard from Rakvere to Hamburg
- 624 1928/1929, 12 S red single psc and 5/5 S brick-red double psc with additional franking from Tartu and Tallinn to Munich

P4 GA 50,-

P13/14 GA 50,-

FINNLAND



ex 625



626

- P 625 1890, Geänderte Wappenzeichnung, 20 Penniä orange, 5 und 10 Markka jeweils als ungezähltes Paar mit Originalgummi und Falz, Pracht.
- P 626 1891, Coat of arms with corner rings 1r. brown/orange eight used stamps with some nice and different postmarks, a few heavier hinged, attractive octet, Mi. € 640,- (Facit 45, sek. 5.600,-)
- 627 1940, Partie von 2 Luftpostbriefen nach Deutschland jeweils mit deutscher und finnischer Zensur. Beide weisen den deutschen Zensurstempel "Ab" auf welcher einmal einen Durchmesser von ca. 2 cm und einmal von ca. 3,3 cm hat.
- P 628 **FINNLAND - ALANDINSELN**, 1811 folded meander letter from Berg (Strömvig) to Nääs, dated inside ,Berg, 22 Juni 1811', fine.

30 (2), 34 (2),
35 (2) □/* 120,-

45 (8) ⊙ 60,-

☒ 30,-

☒ 100,-

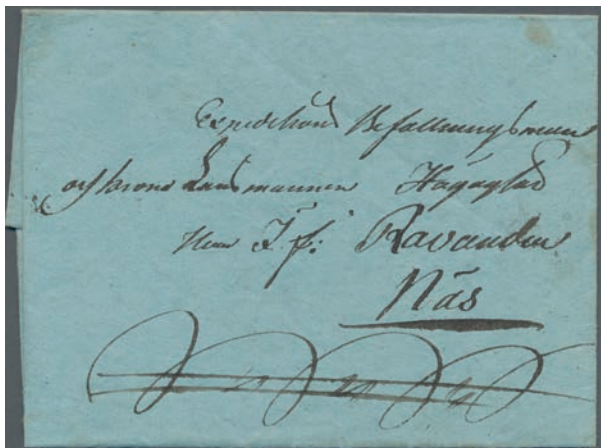

628



629

FINNLAND - GANZSACHEN

- | | | | | |
|-------|--|-----------|----|-------|
| P 629 | 1876, 10 P violet postal stationery card with blue small circle cancel of "KEMI" besides, scarce | P8 | GA | 50,- |
| 630 | 1888, 10 P red postal stationery card with circle cancel "JOKKAS" to Abo, scarce | P20 | GA | 50,- |
| 631 | 1891, Partie von 2 Ganzsachenumschlägen mit Wertstempeln in russischer Währung welche beide als Einschreiben gelaufen sind. Enthalten ist die 14 Kopeken gebraucht in "Borga 13.V.04" und 20 Kopeken gebraucht in "Helsinki 15.IV.998". | U38A,U39A | GA | 40,- |
| 632 | 1926, "Wappenlöwe" Ganzsachenkarte 1 Markka orange entwertet "Stockholm 1.9.29" mit Schiffsstempel "FRAN FINLAND" sowie Beifrankatur eines waagerechten Paares der Wappenlöwe 10 Penniä blau welche nach Göttingen/Deutschland gelaufen ist. | P61 | GA | 30,- |
| 633 | 1936, 2 M red single and double postal stationery postcards used from Pori to Berlin and Munich | P72/P73 | GA | 50,- |
| 634 | FIUME , 1919, 45 C orange single franking on registered letter with censor ship to Milano | 66 | ☒ | Gebot |



635



636

- | | | | |
|-------|--|---|-------|
| P 635 | FRANKREICH - VORPHILA MARKENLOSE BRIEFE , 1798, Ortsbrief innerhalb von Besancon. Brief der "Armee d'Angleterre", die ursprünglich für eine Invasion Englands zusammengestellt wurde, mit Inhalt (Fahndung nach einem Deserteur) und mehreren Stempeln auf der Vorderseite, "Port-Payé / Arm. d'angleterre", "P.P.P.P." in rot sowie ovaler Stempel "Armee d'Angleterre / Etat Major General". Interessantes Zeitdokument in guter Erhaltung. | ☒ | 300,- |
|-------|--|---|-------|

FRANKREICH

- | | | | | |
|-------|--|--------|----|------|
| P 636 | 1852, Ceres, 25 C. blau, im waagerechten Paar (beide Marken fehlerhaft) mit Entwertung "grille sans fin" auf kleinformatigen Brief von Paris (vs. Datumstempel) nach Jerez de la Frontera / Spanien mit spanischem Tax-Stempel "2 Rs" in rot. Trotz Transport- und Altersspuren interessanter Beleg. | 4a (2) | ☒☒ | 50,- |
|-------|--|--------|----|------|

Alle Abbildungen sowie die Atteste finden sie auf unserer Homepage



637

- | | | | | |
|-------|---|------------------------|---|-------|
| P 637 | 1851, 1 Franc rotbraun (Yvert 6 A), entwertet mit Gitterstempel auf vollständigem, gut erhaltenem Brief aus Lyon (nebensetzter Datumstempel) nach Marseille, rs. AK "Marseille / 7 Aout 51". Marke oben schmal-, sonst breitrandig und in frischer Farbe. | Yvert 6 A | ☒ | 650,- |
| 638 | 1855-1862, Napoleon III., drei Briefe bzw. Briefhüllen, dabei die 10 C. jeweils in Type I und II als Ortsbrief innerhalb von Paris (rs. etwas fehlerhaft) sowie innerhalb von Bourges, und die 20 C. Type I dunkelblau auf Brief von Mirepoix nach Lavelanet. | 12 I, 12 II,
13 I b | ☒ | 30,- |



639

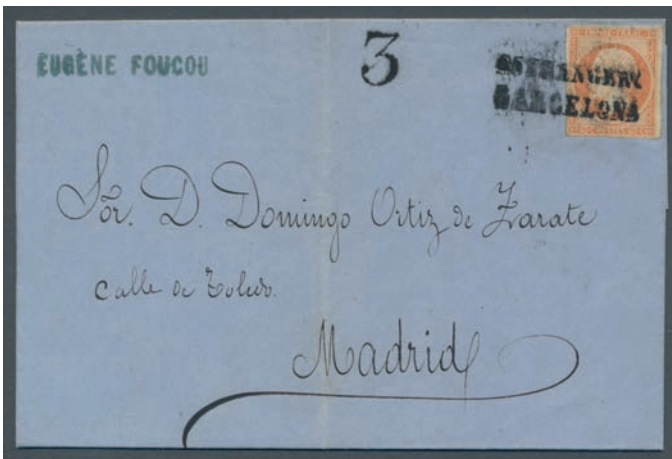

641

- | | | | | |
|-------|--|------------|-----|-------|
| P 639 | 1860, letter to Lima, Peru bearing Napoléon 20c. x2 plus 80c. (margins close or cut into), from Reims via London and Panama with transit cancellation on front, very fresh and fine. | 13 (2), 16 | ☒ | 150,- |
| 640 | 1858, Napoleon III., 20 C. blau, Type I, als Pracht-Viererblick auf Briefvorderseite, mit schlecht lesbarem Nummernstempel, einem Landpostkasten-Stempel "B" im kleinen Kreis sowie Aufgabestempel "St. Peray / 5 OCT 58". Saubere Erhaltung. | 13 I a (4) | △/▣ | 30,- |
| P 641 | 1860, Napoleon III., 40 C. orange, unten links leicht berührt als Einzelfrankatur auf vollständigem Geschäftsbrief aus Marseille nach Madrid, Marke entwertet mit spanischem Zweizeiler "Estrangero / Barcelona" und schwarzem Stempel "3" (spanisches Nachporto 3 Reales?). Rs. AK "Madrid / 22 SET 60". Sauberer Beleg. | 15 a | ☒ | 50,- |
| P 642 | 1862-1875, vier Briefe aus Frankreich nach Südamerika, davon drei nach Brasilien und einer nach Mexico. Ein Brief frankiert mit Napoleon Empire, 80 Cent, aus Nantes nach Vera Cruz mit Vermerk "via Steamer Tampico" (Beleg etwas fragil), zwei Briefe frankiert mit je zweimal Ceres gezähnt, 80 Centimes, einmal aus Le Havre via Bordeaux nach Pernambuco, einmal als Paar aus Marseille nach Rio de Janeiro mit dem Frachter "Illimani" der Pacific Steam Navigation Company und zuletzt Ceres gezähnt, 80 Centimes als Einzelfrankatur aus Le Havre nach Pernambuco. Alters- und Beförderungsspuren, aber saubere und dekorative Belege. | 16, 55 | ☒ | 200,- |



ex 642



643

- P 643 1862, Napoleon 80c. privately rouletted on cover from Paris to Turin, Italy. Private perforations on letters to foreign destination are not so often found, Yvert No.17P1
 1862, 80c. Napoléon mit privatem Durchstich auf Brief von Paris nach Turin, private Trennungen auf Auslandspost nicht häufig zu finden (Yvert No.17P1).

16 A



180,-



644



646

- P 644 1865, Mischfrankatur Napoleon III., 10 C. gelbbraun und 20 C. blau auf Brief aus Oran / Algerien in die Schweiz nach Aubonne (Waadt), beide Marken entwertet mit Gros-Chiffres-Stempel 5051 (Oran), nebengesetzt Datumstempel und "PD"-Kastenstempel. Rs. fehlt untere Briefklappe teilweise, mehrere teils unklare Durchgangsstempel, u.a. "Marseille a Lyon", Schweizer Bahnstempel "Sion-Geneve-Sion" und AK Aubonne.
- 645 1862-1866, Napoleon III. gezähnt, jeweils ein Brief mit der 10 C. gelbbraun (nur Vorderseite) innerhalb von Melun mit glasklarem Nummernstempel "2306", der 20 C. von St. Marcellin nach Saint-Barthélemy und der 40 C. (leichte Zahnmängel) aus Paris nach Vervins. Drei saubere Belege.
- P 646 1865, Napoleon III. gezähnt, Mischfrankatur aus 20 C. blau (Eckklebung) und 80 C. karmin (Aufklebefalte) auf eingeschriebenem Brief über 70 Francs aus Constantine / Algerien nach Bordeaux. Beide Marken mit Gros-Chiffres-Stempel "5023" entwertet, nebengesetzt Datumstempel "Constantine / Algerie / 23 DEC. (65)" und roter "Chargé"-Einzeiler mit hs. Nummer 605. Rückseitig fünf Siegelabdrücke, achteckiger Einschreibstempel (Gewicht etc.) und Transitstempel "Marseille a Lyon", "Cette A Bordeaux".

20a, 21a



60,-

20-22



30,-

21,23



120,-



647



648

- P 647 1866, Mischfrankatur Napoleon III. gezähnt, 20 C. blau und 80 C. karminrosa bzw. "rose foncé" (Yvert 24a) auf Brief aus Lyon nach Athen. Marken entwertet mit Gros-Chiffres-Stempel "2145", nebengesetzt Datumstempel "Lyon Les Terreaux" und kleiner "PD"-Kastenstempel. Rs. undeutlicher Durchgangsstempel und AK Athen. Die 80 C. ist einwandfrei, die 20 C. hat rechts Zahnmängel. Der Umschlag weist zwei Desinfektionsschlitze auf wegen der damals aktuellen Cholera-Epidemie, insgesamt dekorativer Prachtbeleg.

21a, 23b



90,-

- P 648 1867, Napoleon III. gezähnt, 40 C. "orange clair" (Yvert 23a) auf Brief aus Marseille nach Genua, Marke entwertet mit italienischem Zweizeiler in rot "FRANCIA / VIA DI MARE", rückseitig AK "GENOVA / 24 NOV 67" und Ausgabestempel. Geprüft Silvano Sorrani und Robert Calves. Sehr feine Erhaltung. 22a, Yvert 23a 60,-
- 649 1868-1870, Napoleon Lauré, fünf ineteressante Belege, dabei die 10 C. als MeF auf Adreßetikett der Eisenbahn Paris-Orleans, 10 C., mit einem senkrechten Paar der 20 C. auf großem Teil eines Adreßträgers, waagerechtes Paar 20 C. auf Brief von Marseille nach Neapel, 20 C. auf R-Brieffragment aus Le Raincy nach Paris sowie eine MiF 20 C. und 30 C. auf kleinformatigem, rechts beschnittenen Brief aus Le Havre nach Baden (rs. u.a. ovales Durchgangsstempel "Frankreich über Baden"). Das Los ist komplett im Netz abgebildet. 27 (2), 28 (6), 29 /Δ 60,-



650



651

- P 650 1870, Napoleon Lauré, Mischfrankatur 10 C. (Yvert 28 A, Type I) und waagerechtes Paar 80 C. rosa, (Randklebung) auf Einschreibbrief aus Marseille, Marken entwertet mit Gros-Chiffres-Stempel "2240", nebengesetzt roter Kasten-Chargé-Stempel vom 28.JANV.70 und roter "PD"-Kastenstempel, rs. fehlt Teil der unteren Briefklappe, fünf Siegel, Bahnpoststempel "Paris a Strasbourg" und Teil des AK Wien. Etwas fleckig, Altersspuren, aber sehenswerter Beleg. 27, 31 (2) 100,-
- 1870, Napoléon Lauré, affranchissement mixte 10 C. (Yvert 28 A, Type I) et paire horizontale 80 C. rose, (colle marginale) sur lettre recommandé de Marseille, timbres oblitérés avec Gros-Chiffres "2240", cachet recommandé rouge du 28.JANV.70 et cachet rouge "PD", au verso manquant une partie du rabat de lettre inférieur, cachet de chemin de fer "Paris a Strasbourg" et une partie de AK Vienna. Un peu taché, des traces d'âge, mais une piece fin.
- P 651 1868, destination "Trinidad" - 80c. Napoléon on cover from Havre via London to Trinidad with arrival pmk. on backside. Some imperfections such as tiny scrub at bottom right of stamp, edgewear in envelope, otherwise fine and attractive. The transport via London and British packets is scarce (Maury "via Anglaise" = 2500 Euro). 31 250,-
- 1868, Destination "Trinidad", Brief mit 80c. Napoléon von Havre über London nach Trinidad, Marke rechts unten kleine Schürfung, Briefkanten etwas mürbe, sonst schön. Die Beförderung über England selten, Maury "80c via Anglaise" = 2500 Euro).



652



ex 653

- P 652 1870, Napoleon Lauré, 80 C. rosa (Marke leicht fehlerhaft), entwertet mit blauem Ankerstempel auf Brief aus Havanna / Cuba nach Sainte-Foy-la-Grande (Gironde), nebengesetzt Datumstempel "Havane / Paq. Fr. No. 1 / 17 DEC 70" und roter Stempel "Col. Fr. Paq. Fr. / St. Nazaire / 10 JANV 71" sowie blauer "PD"-Stempel. Rückseitig Durchgangsstempel St. Nazaire und AK Ste. Foy-La-Grande". Beleg in sauberer Bedarfserhaltung, interessanter Aufgabebet. 31 120,-
- P 653 1871-1876, Ceres gezähnt, fünf interessante Belege, dabei 15 C. als waagerechtes Paar auf Brief von Lille nach Bentham / Lancaster, 20 C. dreimal, davon ein waagerechtes Paar auf R-Brief von St. Laurent nach Bogny-sur-Meuse, 20 C. zweimal auf Brief aus Cognac nach Helsingör / Dänemark, 30 C. EF auf Brief von Paris nach Amsterdam sowie auf Brief aus Marseille nach London. Die Erhaltung ist im allgemeinen gut. 34 (5), 50 (2), 54 (2) 80,-

Losnummer	Frankreich	Katalognr.	Erhalt.	Ausruf
654	1873, Ceres gezähnt, Mischfrankatur 30 C. braun und 40 C. orange ("orange-clair") auf Brief mit Inhalt aus Coutras nach Paris, entwertet mit undeutlichem Gros-Chiffres-Stempel, nebengesetzt Datumstempel "Coutras / 5 AVRIL (73)", rs. Bahnstempel "Bordeaux a Paris" und AK Paris.	35, 54	☒	20,-
P 655	1872, Ceres gezähnt, 40 C. orange und 80 C. rosa im waagerechten Paar auf Brief aus Paris nach Bogota / "Nueva Granada" (= Kolumbien, als Teil des ehemaligen Neu-Granada bzw. Groß-Kolumbien), Marken entwertet mit Pariser Etoile-Stempel "4", nebengesetzt Datumstempel "Paris / R. D'Enghien / 6 OCT 72" und roter P.P.-Kastenstempel. Außerdem privater Einzeiler "Voie St. Nazaire" und 20 C. kolumbianisches Rötelporto (für Inlandsporto), rs. Schiffpoststempel "Ligne A / Paq. Fr. No. 1 / 7 OCT 72". Schöner Beleg für eine seltene Destination, Fotoattest Roumet / Scheiff / Pagnoux von 2015.	35, 55 (2)	☒	300,-
656	1870, Bordeaux-Ausgabe, 5 C. in zwölf meist Prachtstücken, alle voll- bis überrandig und sauber entwertet, mit mehreren Farbtönen nach Yvert, darunter ein waagerechtes Paar. Mi.-Wert und Yvert klar über 2.000 €, einige Werte sind im Netz abgebildet.	39a,b (12)	☉	250,-



655



657

- P 657 1871, Mischfrankatur aus Bordeaux-Ausgabe, 10 C. gelbbraun (Report 2, Yvert 43 B) und Ceres gezähnt, 20 C. blau auf Brief aus Auxonne nach Genf, beide Marken entwertet Gros-Chiffres-Stempel "251", nebengesetzt Datumstempel "Auxonne / 10 AVRIL 71", Kastenstempel "PD" in schwarz. Adressat unkenntlich gemacht, Beleg ansonsten fein.
- 658 1871, Bordeaux-Ausgabe, 10 C. gelbbraun (report 2) auf Briefvorderseite von Wignehies nach Fourmies sowie 20 C. blau, Type III auf kleiner Trauerbriefhülle aus Yvetot nach Rouen.

40a, 34 a

☒

50,-

40 a, 41 III

☒/△

40,-



659



660

- P 659 1871, Mischfrankatur Bordeaux-Ausgabe, 10 C. gelbbraun, links knapprandig (Report 2, Yvert 43 B) und 20 C. blau (Type III, Report 2, Yvert 46 B) auf Brief aus Roubaix nach London. Beide Marken entwertet mit Gros-Chiffres-Nummernstempel "3218", nebengesetzt Datumstempel "Roubaix / 28 AVRIL 71" sowie roter "PD"-Kastenstempel. Rückseitig roter Stempel "London / PAID / 29 AP 71". Faltbüge und Knitter, aber dekorativ.
- P 660 1870, Bordeaux-Ausgabe, 20 C. blau in der seltenen Type I in Mischfrankatur mit Napoleon Lauré, 10 C. auf kleinem Brief aus Boulogne-Sur-Mer nach Exeter, beide entwertet mit Gros-Chiffres-Stempel "549", nebengesetzt Datumstempel "Boulogne-S-Mer / 12 DEC 70", außerdem ovaler Stempel "BM" (Boite Mobile) und roter Kastenstempel "PD". Rückseitig Oberklappe gestützt, AK "Exeter DE 13 70". Sehr attraktives Stück.
- P 661 1871, 10 C brown full-/wide margins on a small cover from Cannes to Switzerland, envelope with opening defects

40, 41 III

☒

40,-

41 I, 27

☒

280,-

42

☒

60,-

Bitte denken Sie an die rechtzeitige Abgabe Ihrer Gebote



661



662

- P 662 1872, Mischfrankatur Bordeaux-Ausgabe 30 C. braun und Napoleon Lauré, 40 C. auf Brief aus Limoges nach Paris. Die 30 C. hat den Plattenfehler von Feld 2: "R" von Republique berührt unten die Einfassung (R relié au cadre, Yvert 47 f). Beide Marken entwertet Gros-Chiffres-Stempel "2049", nebengesetzt Datumstempel "Limoges / 12 AVRIL 72". Rs. Brief mit gestütztem Riss, undeutlicher AK Paris und Zeilenstempel "REPOND". Interessanter, sehr feiner Beleg mit FA von der Weld (SBPV, 1993) "bon état de conservation".

42 a, 30 a ☒ 200,-



663



664

- P 663 1871, Bordeaux-Ausgabe, 40 C. orange, Einzelfrankatur auf Brief aus Vienne (Isère) nach Turin, Marke entwertet mit Ambulant-Losange-Stempel, nebengesetzt Datumstempel "Gare de Vienne / 30 MAI 71", rs. frz. Durchgangs- und Bahnpoststempel (Marseille A Lyon), italienischer AK Torino und mehrere Verteiler- bzw. Ausgabestempel. Marke oben links leicht berieben (wohl kein Druckausfall), vollrandig, Brief hinten Befestigungsspuren, vorderseitig Pracht.
- P 664 1875, Mischfrankatur Ceres gezähnt, 5 C. gelbgrün und 25 C. blau auf vollständigem Brief aus Bordeaux nach Neuchâtel / Neuenburg (Schweiz). Nebengesetzt Datumstempel "Bordeaux / 5 AVRIL 75" und roter PD-Kastenstempel, rs. frz. Bahnpoststempel "Bordeaux a Paris", "Paris Etranger / 6 AVRIL 75" in blau, schweizerischer BP-Stempel "Pontarlier-Neuchâtel" in blau sowie AK Neuchâtel. Sauberer Beleg.
- 665 1876, "BELGIQUE A QUIEVRAIN A" border-crossing double circle cancel on 5 C and 10 C Ceres, postal stationery forerunner card to Paris
- P 666 1876, Ceres gezähnt, 15 C. gelbbraun auf Précurseur-Postkarte aus Mostaganem / Algerien nach Paris. Marke entwertet mit Datumstempel "Mostaganem / 21 SEPT 76", nebengesetzt AK Paris. Prachtbeleg.
- 667 1872, Ceres gezähnt, 25 C. blau als Einzelfrankatur auf Brief innerhalb von Algerien aus Tlemcen nach Alger (Algier). Marke entwertet mit Gros-Chiffres-Stempel "5075", nebengesetzt Datumstempel "Tlemcen / 9 FEVR 72", rs. dekorativer Kreisstempel der "Mairie de Tlemcen / Republique Francaise / (Algerie)" und AK Alger. Leichte Klebestellen neben der Marke, ansonsten Prachtbeleg.
- 668 1872, Ceres gezähnt, 25 C. blau als Einzelfrankatur auf Damenbrief innerhalb von Algerien aus Mascara nach Alger (Algier). Marke entwertet mit Gros-Chiffres-Stempel "5042", nebengesetzt Datumstempel "Mascara / Algerie / 29 MAI 75", rs. AK Alger. Marke rechts Randklebung, ansonsten Prachtbeleg.
- 669 1873, 25 C blue single franking with Rhombus cancel "AS.NA" on letter to Calais, on reverse embossing "Assemble National"
- 670 1876, Mischfrankatur Ceres gezähnt, 10 C. braun auf rosa, dicke Wertziffern und 30 C. braun auf Brief aus Nizza nach Boston / Massachusetts. Die Marken entwertet mit Gros-Chiffres-Stempel "2656", nebengesetzt Datumstempel "Nice / 31 JANV 76" und roter Kreisstempel "Boston / Paid All Direct / FEB 16.", teilweise auf linker Marke. Rs. Umschlag unsanft geöffnet, linke Seitenklappe fehlt, Bahnpoststempel "Marseille A Paris", blauer Stempel "Paris Etranger" sowie schwach abgeschlagener Kreisstempel "D". Feiner Transatlantik-Beleg.

43 a ☒ 40,-
 48 a, 51 ☒ 30,-
 48, 52 ☒ 50,-
 50 ☒ 60,-
 51 ☒ 30,-
 51 ☒ 30,-
 51 ☒ 50,-
 52, 54 ☒ 30,-



666

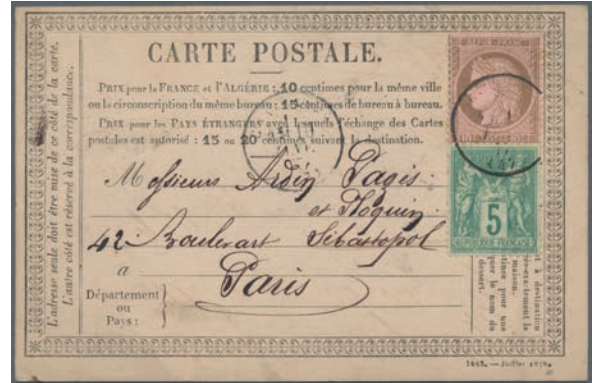

671

- P 671 1877, 10 C Ceres and 5 C Allegorie rare mixed franking on pre-printed postcard (No. 25A) from Chalonnnes to Paris 52,59II ☒ 60,-
- 672 1876, "Allegorie" 1 Franc in Type I entwertet "Paris 20.DEC.78" als Einzelfrankatur auf waagrecht gefaltetem Brief nach Veracruz/Mexiko. Die Marke hat oben rechts einige stark kurze Zähne was bei der Seltenheit dieser Auslandsdestination zu vernachlässigen ist. 671 ☒ 70,-



673



678

- P 673 1893, 10 C black single franking on form postcard (pre-print not listet by Storch) from Rouen to Belgium. 72 ☒ 60,-
- P 674 1945, Definitives 40c. grey/black, block of ten with shift of vertical perforation, mint never hinged. 650 var. ** 70,-
- 675 2004, "100. Jahrestag der Entente Cordiale" 0,50 Euro mit fehlender grauer Farbe (RF, Wertstufe usw.) im senkrechtem postfrischem Dreierstreifen. Yvert (3657a) 450,- Euro 3801 Variante (3) ** 30,-

FRANKREICH - PORTOMARKEN



ex 674



676



ex 679

- P 676 1859, 10c. postage due litho central MAUBEUGE 21 AVRIL 59 cds, large margins all around, insignificant paper imperfections on backside otherwise superb, several signatures a.o. "D" (2x, stands for Decker, Hanover) 1859, 10c. Steindruck, zentral entwertet MAUBEUGE 21 AVRIL 59, allseits breitrandig, rücks. kl. Unebenheiten in der Papierstruktur, sonst ein Luxusstück dieser wirklich seltenen Marke, mehrfach geprüft/signiert, u.a. "D" (2x, = Decker, Hannover). P1 ☉ 120,-
- 677 1906, post official pre-print cover from Paris to Constantinopel, there wrong postage calculated and therefore 10 C postage due stamp (defect) glued on, unusual letter P29 ☒ 50,-
- P 678 **FRANZÖSISCHE POST IN DER LEVANTE**, 1874, Ceres gezähnt, 30 C. braun, senkrecht Paar (untere Marke Knitter) auf links knittigen und etwas nachgedunkeltem Brief aus Saloniki nach Venedig. Marken entwertet mit Datumstempel "Salonique / Turque / 14 JULIL 74", rs. Umschlag etwas mitgenommen, Durchgangsstempel Messina, AK Venezia und Ausgabestempel. 54 (2) ☒ 40,-
- P 679 **FRANZÖSISCHE KOLONIEN - ALLGEMEINE AUSGABE**, 1876, Ceres 2c. red-brown, fresh colour, full margins, mint original gum with hinge remnants. 15 * 70,-

FRANKREICH - GANZSACHEN



680



ex 681

- | | | | |
|-------|--|----------------|----------|
| P 680 | 1878 Mai! commercially used carte-précuseur from Gare de Nancy (TPO) to Leipzig with scarce franking of 15 (c) blue (Sage) and 10 (c) black (Sage), at Storch 300 € | GA | 60,- |
| P 681 | 1900, Allegorie ungebrauchte amtliche 10 Centimes-Ganzsachenkarte mit Druckdatum 006 mit privatem goldfarbenem Zudruck des Eiffelturms mit der Jahreszahl 1900 und rückseitigem schwarzem Druck des Gebäudes "Deutsches Haus" mit Text "EXPOSITION ANNIVERSELLE" PARIS 1900". Die Karte ist leicht wellig, weist leichte Verschmutzungen auf und hat leicht gestoßene Ecken. | P12lpriv.Zudr. | GA 50,- |
| 682 | 1901. Private envelope 15c Sage "Maison Pernod Fils, Pontarlier". Used "Pontarlier 23.8.01". Corner crease, small tear. | Storch J 94 q | GA 50,- |
| 683 | 1903. Postcard 10c Mouchon retouché "Visite de S.M. Edouard VII d'Angleterre". Unused. Faint vertical toning on front (irrelevant) | Storch D 2 | GA 50,- |
| 684 | 1904, 30c black "Postes et Télégraphes" postal stationery folded letter with response form, Paris, unused, Mi 225.- | RA4 | GA 50,- |
| 685 | 1906 commercially used uprated and revalued postal stationery lettercard with date 543 type "Semeuse lignée" 15 C green on grey, locally used and send by tube mail (rare usage), as usual folded, scarce | K 29 | GA Gebot |

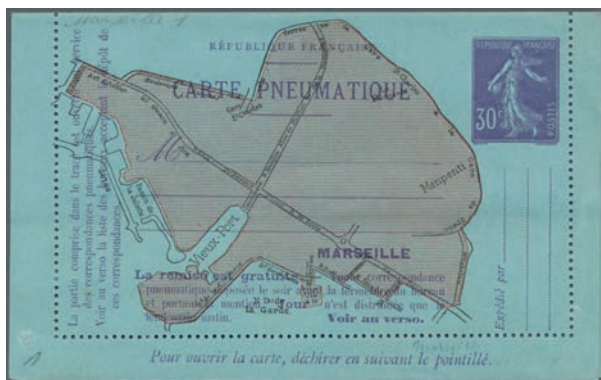

686

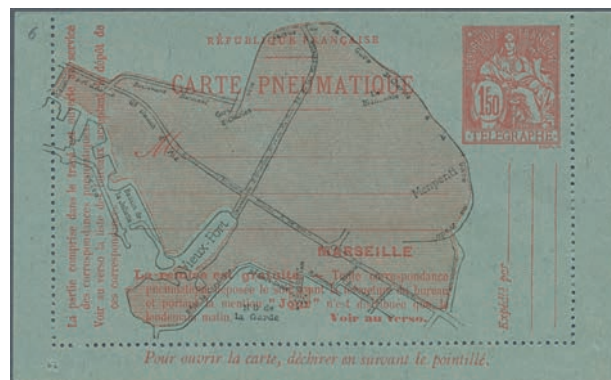

688

- | | | | |
|-------|--|-----------|---------|
| P 686 | 1910, 30c violet on postal stationery letter card for pneumatic post in Marseille with route plan and explanations, unused | RK65 | GA 60,- |
| 687 | 1919/1929, 1 F. violet on postal stationery letter card for pneumatic post in Marseille with route plan and explanations, unused | RK36 | GA 50,- |
| P 688 | 1919/1929, 1.50 F red-orange on postal stationery letter card for pneumatic post in Marseille with route plan and explanations, unused, Mi 300.- | RK37a | GA 60,- |
| 689 | 1927, 40c violet with additional franking as registered postcart from Paris to Munich/ Germany | P30I | GA 50,- |
| P 690 | 1938, 65 C postal stationery picture letter card, complete set of 10 items with different pictures in black, rare | K39 (10) | GA 60,- |
| 691 | 1938, 50 C Vimy postal stationery picture postcards, complete set of 10 items with different pictures in official sales folder | P66a (10) | GA 50,- |



ex 690



ex 692

- P 692 **FRANKREICH - BESONDERHEITEN**, 1942, french internees in Turkey, two covers with boxed "SERVICE DES BELLIGÉRENTS / INTERNES" (french navy staff) to France, german censor tapes and marks.

✉ 150,-



693

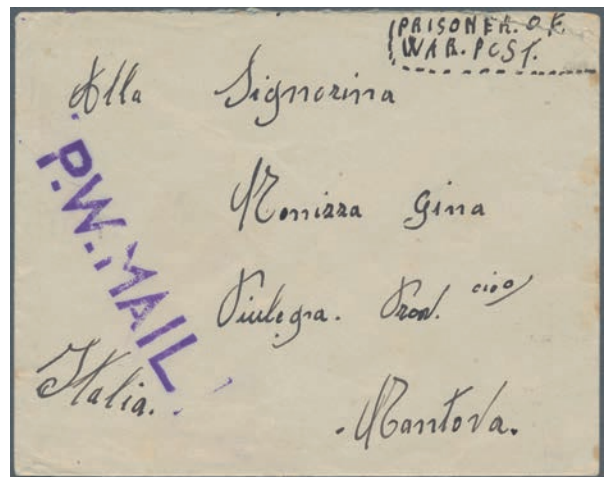

694

- P 693 **GIBRALTAR - VORPHILA | MARKENLOSE BRIEFE**, 1770 (ca.), entire folded letter from "Gibilterra" to Livorno/Italy, via british warship to Cadiz, large vermilion "CADIZ" handstamp, taxed L4.14, unusual.

✉ 160,-

- P 694 **GIBRALTAR**, 1946, letter of italian POW in Gibraltar with s.l. violet "P.W. MAIL" to Mantova/Italy w. Jan. 22 arrival on reverse. Senders note "650 Gov. I.P.C. P.W. GROUP. Gibraltar". Only four covers recorded of italian POW in Gibraltar.

✉ 160,-

GIBRALTAR - STEMPEL

- | | | | | |
|-------|--|--------------------------------------|-----|-------|
| 695 | 1856, "Victoria" 1 Shilling grün von Großbritannien im waagerechten Paar entwertet mit Stempel "A26" (Gibraltar). Die Zähnung ist wie üblich etwas unregelmäßig (diverse kürzere Zähne). | GB 15(2) (SG Z59) | ⊙/□ | 90,- |
| 696 | 1865, "Victoria" 1 Shilling grün von Großbritannien mit ausgabetyvischer Zähnung im waagerechten Paar entwertet mit Stempel "A26" (Gibraltar). | GB 27 (SG Z62) | ⊙/□ | 60,- |
| 697 | 1862-1867, Partie von 3 verschiedenen 1 Shilling-Werten von Großbritannien mit Stempel "A26" (Gibraltar). Die Mi.Nr. 27 hat rechts unten einen kurzen Zahn. Ansonsten haben die Marken ausgabetyvische Zähnung. | GB 22,27,33 (SG Z60,Z62,Z63) | ⊙ | 50,- |
| P 698 | GIBRALTAR - BESONDERHEITEN , 1874, Königin Victoria, 2 Pence gezähnt auf Brief aus Gibraltar nach Genua, per Dampfschiff "India" (hs. Vermerk) mit seltenem Linienstempel "Con Bastim. Mercant" von der Ankunft in Genua, nur bekannt als Ankunstempel auf Briefen aus Südamerika. Brief vorderseitig fleckig, mit italienischer Portomärke 40 Centesimi nachfrankiert. | Großbritannien 17 I, Italien Porto 8 | ✉ | 280,- |
| 699 | GRIECHENLAND , 1872, Hermeskopf 20 Lepta schwärzlichblau auf bläulichgrau auf Transparentpapier vollrandig geschnitten entwertet "Korinth 16.IOYN.76" als Einzelfrankatur auf Brief nach Piräus mit leichten Alterungsspuren. | 41b | ✉ | 70,- |



698



700

GRIECHENLAND - GRIECHISCHE BESETZUNG TÜRKEI

- P 700 1922, Feldpostbrief eines griechischen Offiziers aus dem besetzten Smyrna (Izmir) nach Alexandria, als Auslandsbrief frankiert mit 50 Lepta-Marke und rückseitig versehen mit griechischem Rollstempel (Smyrne – 20.JULI.22), ägyptischen Transit- und Ankunftsstempel sowie zwei griechischen provisorischen Zensurstempeln. Knapp zwei Monate später wurde Smyrna wieder türkisch. Griechenland 199 ☒ 100,-



701



702

- P 701 1922, Brief eines Armeniers aus dem griechisch besetzten Brousse (Bursa) nach Alexandria zum dortigen "Cercle Armenien", frankiert mit dreimal 1 Piaster, Freimarkenausgabe 1920 sowie Aufdruckausgabe 1921, 4 ½ Piaster auf 1 Pia. Rot. Marken auf Brieffrückseite, in Brousse entwertet und mit griechischem Zensurstempel versehen, außerdem Durchgangsstempel "Stamboul / Depart / 16 FEV 1922". In mehrfacher Hinsicht interessantes Zeitdokument. Türkei 679 (3), 687 ☒ 100,-

GROßBRITANNIEN - VORPHILA | MARKENLOSE BRIEFE

- P 702 1776, Brief mit Inhalt aus Lissabon nach London, englischer Schiffsstempel "DOVER / SHIP.LRE" auf Vorderseite, rückseitig Londoner Datumsstempel "4 / AP". Saubere Erhaltung. ☒ 120,-
- 703 1838-1850, zwei Briefe aus Lerwick (Shetland-Inseln) nach Edinburgh bzw. London, ersterer mit hs. Taxe "6" auf Vorderseite, Aufgabe-Kastenstempel "Lerwick / 778 - E" und Ankunftsstempel "Leith / Mar 5 / 1838" rückseitig, saubere Erhaltung, letzterer mit dreizeiligem Kastenstempel "Lerwick / DE 31 / 1850" und Londoner "Paid"-Stempel in rot, etwas stärker verschmutzt. Briefe von den Shetland-Inseln sind selten. ☒ 80,-
- P 704 1856, markenloser Brief mit Inhalt aus London über Liverpool nach Windsor / Nova Scotia (Kanada), mit britischen und kanadischen Porto-Verrechnungstempeln "7d 1/2" und "d 5" sowie Londoner Stempeln (Transferstempel Kreuz im Kreis, General Post Branch Office und Londoner Datumsstempel). Saubere Bedarfserhaltung. ☒ 80,-

GROßBRITANNIEN

- 705 1840, 1 Penny black, zwei Exemplare, eines voll- bis breitrandig, am linken Rand etwas dünn, das andere oben rechts kleiner Eckbug / Aufrauhung, links und unten zwei Stellen Lupenrand. Beide bildsteitig sehr fein, SG 700 GBP. 1 (2) ☉ 80,-



704



706

- P 706 1856, "Victoria" 1 Shilling grün im senkrechten überbreitem farbfrischem Paar entwertet mit sauberem Duplexstempel "London MY.8.62 S.W.22" auf Briefstück. Die Zähnung ist für diese Ausgabe überdurchschnittlich gut. 15(2) (SG 72) Δ/\square 90,-
- 707 1862, "Victoria" 1 Shilling grün entwertet mit Duplexstempel "St. Leonard's MR.23.64/682" als Einzelfrankatur auf Trauerbrief nach Philadelphia/USA. Der Brief ist oben in der Mitte ca. 0,8 cm senkrecht eingerissen, hat einen roten Tax-Stempel "5 CENTS" und den roten Francostempel "PAID Philadelphia APR.7". 22 a (SG 90) \boxtimes 70,-



708



ex 713

- P 708 1867, QV 5s. rose with wmk. Maltese Cross lettered 'IC' good used with barred cancel ,R 34', SG. £ 675 SG. 126 \odot 60,-
- 709 1872, QV 6d. pale buff with wmk. Spray of Rose three singles incl. plate 11 (lettered ,DF' and ,AM') and plate 12 lettered ,BI' good to fine used with barred numeral cancels, scarce trio! SG. £ 600 SG. 123 (3) \odot 50,-



ex 710



716

- P 710 1873, A stripe of FOUR of QV 6 d deep-grey plate 15 on folded entire letter from "MANCHESTER AU 9 77" via Liverpool per ship "Australian" to Vera Cruz, Bolivia with tax-canc. "25 cts", stamps and folded letter in fresh and faultless condition, a rare destination! 44 pl. 15 (4) \boxtimes 80,-
- 711 1875, "Victoria" 2 1/2 Penny lilarsosa von der Platte 1 auf schwach bläulichem Papier entwertet mit Duplexstempel "London E.C. OC.27.75" als Einzelfrankatur auf waagrecht leicht gefaltetem Brief nach Messina/Italien mit Fotobefund Louis BPP. 40y (SG 138a) \boxtimes 60,-
- 712 1876-1918, kleines Lot mittlerer / besserer Werte mit ausgesucht klaren Abstempelungen, auch ansonsten in der Regel Prachterhaltung. Im Einzelnen: Mi.-Nr. 47, 95-97, 112 I x, 113 Ix, 115 A, 142 III, Mi.-Wert 390 €. Das Los ist vollständig im Netz abgebildet. ex 47-142 \odot 40,-
- P 713 1877, QV 4d. sage-green with wmk. Large Garter plate 15 four singles lettered ,JL', ,DB', ,IF' and ,CA', good to fine used and scarce, SG. £ 1.300 SG. 153 (4) \odot 70,-
- 714 1880, "Victoria" 2 1/2 Penny vom Oberrand von der Platte 23 entwertet mit Duplexstempel "Heckmondwike SP.12.82/053" als Einzelfrankatur auf oben leicht unruhig geöffnetem Brief nach Philadelphia/USA. Randstücke sind auf Belegen selten. 59 (SG 157) \boxtimes 50,-

GROßBRITANNIEN - ZUSAMMENDRUCKE



ex 715

- P 715 1924, 1½d. red-brown, wm Block Cypher, two commercially used se-tenant pairs with advertisement labels: "INDIA RUBBER INLAID SPONGE" (slight round corner at upper left) and "R.G.McKinlay". Rarely offered! (Michel R 105, R 106) refers to SG NB15(72) ⊙ 90,-
- P 716 1924, König Georg V., 1 1/2 Pence im Zusammendruck mit "Millenium Oat Flakes" als MiF mit 1 Pence auf Auslandsbrief von Banbury nach Stettin, obere rechte Ecke leichter Bug, Zähnung einwandfrei. Mi.-Wert 400 €. W 2.2 ☒ 70,-

GROßBRITANNIEN - GUERNSEY



717



718

- P 717 1863, QV 2d blue perf. (pair) tied two strikes of unclear french GC "(347)4" to entire folded letter Guernsey to St. Malo/France, postmarked on arrival. Also clear red "ANGL. S. M. St. MALO 28 OCT 63" and boxed "PD". Senders dateline "Guernsey, 26 octobre 1863". Cover some aging. 17 (2) ☒ 150,-
- P 718 1872, QV 3d (plate 8) tied french lozenge-chiffre "3474" to entire folded letter Guernsey to St. Malo/France, postmarked on arrival. Senders dateline "Guernsey, 6th December 1872". Embossed return of "HOCART BROTHERS, MERCHANTS / GUERNSEY". 28 ☒ 200,-
- 719 **GROßBRITANNIEN - ISLE OF MAN**, 1973, Freimarken, 3 und 3 1/2 Pence mit Fehlfarbe des Rahmens. Die 3 Pence mit graugelbem Rahmen statt mattoliv, jeweils gestempelt und postfrisch (matter Gummi). Die 3 1/2 Pence mit mattgraubraunem statt olivgrauem Rahmen, postfrisch jeweils mit matterm und glänzendem Gummi. Vergleichsstücke sind beigefügt, Qualität saubere Bedarfserhaltung bis Pracht. Mi.-Wert 880 €. 17-18 F **/⊙ 100,-

GROßBRITANNIEN - JERSEY

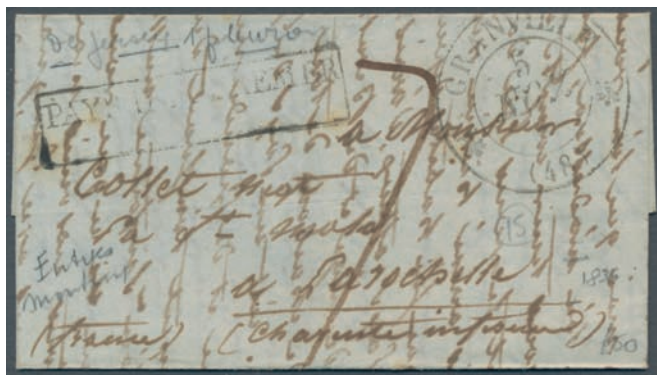

720



722

- P 720 1836, kleiner Fallbrief aus St. Helier / Jersey nach La Rochelle, französische Eingangsstempel "Granville - 5 Nov" und Kastenstempel "Pays d'outremer", rückseitig Ankunftsstempel "La Rochelle / 6 NOV 1836". Reizvoller Beleg. ☒ 80,-

- 721 1843, Briefumschlag aus Jersey nach St. Malo via Granville, vorderseitig Taxe und französischer Durchgangsstempel "Iles-C / Granville" in rot, rs. roter Doppelbogenstempel "Jersey / OC 26 1843" und Ankunftstempel "St.-Malo / 29 OCT. 1843". Waagerechter Falzbug, oben etwas eingerissen, aber ansprechender Beleg. ☒ 80,-
- P 722 1850, roter Doppelkreisstempel "Jersey / AU 3 / 1850" auf Briefhülle nach Varrains nahe Saumar, vorderseitig frz. Transitstempel in rot "Iles-C / Granville" sowie Taxstempel "25". Rückseitig weitere Durchgangs- und Ankunftstempel (Rennes, Angers, Saumur). Saubere Bedarfserhaltung, Stempel gut abgeschlagen. ☒ 90,-



723



724

- P 723 1861, Brief der Jersey Point Stock Bank an Bankiers im französischen St. Brieuc, frankiert mit Doppelrate 8 Pence in Form von zweimal GB Mi.-Nr. 13 Z, jeweils entwertet mit Jersey-Duplexstempel. Vorderseitig außerdem Londoner Ovalstempel "P-D" und französischer Transitstempel "Iles-C / Granville" in rot. Rückseitig frz. Durchgangs- und Ankunftstempel Rennes bzw. St. Brieuc. Falzbüge (nicht durch Marken), ein sehr dekoratives Stück. GB 13 Z (2) ☒ 120,-
- P 724 1871, Königin Victoria, 1 Penny rosa, Ausgabe 1864 im waagerechten Dreierstreifen (Randklebung, rechte Marke oben rechts leichte Mängel), auf Brief von Jersey nach Blaye in der Gironde, vorderseitig Kreisstempel "PD" sowie französischer Übergangsstempel "Iles C / Granville" in rot. Rückseitig Transitstempel "Granville A Paris" und AK Blaye. Umschlag rechts etwas unsauber geöffnet, sonst Pracht. GB 16 (3) ☒ 80,-



725



727

- P 725 **BRITISCHE POST IN DER TÜRKEI**, 1889, Einschreibe-Umschlag Großbritannien 2 Pence hellblau (Wertstempel auf Rückseite), als vorderseitige Frankatur 40 Paras auf 2 1/2 P., hier ausnahmsweise mit dem "R"-Stempel entwertet, Beistempel "British Post Office Constantinople" nach Jersey, rückseitig Ankunftstempel. 4, Großbritannien GS EU 13 B GA 90,-
- 726 **GROßBRITANNIEN - GANZSACHEN**, 1965/66 three unused aerograms Christmas 6 penny (two copies) and 9 penny with overprint SPECIMEN, scarce group LF 17-19 GA 50,-

GROßBRITANNIEN - STEMPEL

- P 727 1862, small cover from London to Manchester, franked with Queen Victoria, 1 penny red, and provided with the first worldwide special cancellation for the 1862 World's Fair in London "International Exhibition / 5 SP 62" in red. A pioneer piece of philately in good condition with clear cancel, rs. arrival cancel Manchester. 1862, Damenbrief von London nach Manchester, frankiert mit Königin Victoria, 1 Penny rot, und versehen mit dem ersten Sonderstempel der Welt zur Weltausstellung 1862 in London "International Exhibition / 5 SP 62" in rot. Ein Pionierstück der Philatelie in sauberer Erhaltung mit klarem Stempelabschlag, rs. Ankunftstempel Manchester. ☒ 240,-



728



ex 730

- P 728 1891, ROYAL NAVAL EXHIBITION-GERMAN EXHIBITION, crystal clear cancellation of both special postmark on blank postal stationary card in perfect condition. 1891, ROYAL NAVAL EXHIBITION-GERMAN EXHIBITION, glasklare Abschlüge der beiden Sonderstempel als Blankoentwertung auf Ganzsachekarte in tadelloser Erhaltung. GA 90,-

ISLAND



ex 729



731



- P 729 1907, Christian IX. und Frederik VIII., die besseren 16 Aurur und die Kronenwerte sauber gestempelt in Prachtqualität, Mi.-Wert 455 € 55, 60 -62 50,-
- P 730 1931, Zeppelin Iceland, cpl. set on postcard (30A. + 1Kr) and on cover (30A. + 2 Kr.) - envelope small tear clear off adhesives, Sieger Nr. 114 B, 114 D, 730 Euros. 1931, Zeppelin Islandfahrt, überkompletter Satz auf Postkarte und Brief (kl. Einriss außerhalb der Frankatur), Sieger Nr. 114 B, 114 D, 730 Euro. 147-49 150,-
- P 731 1933, Balbo-Besuch, Hopflug Itala 1933, der komplette Satz ungebraucht mit sauberem Erstfalz und zwei Altsignaturen, laut Attest Möller BPP (2008) haben die Marken "sehr gute Zähnung und Zentrierung. Die Erhaltung ist einwandfrei." Gute Gelegenheit, eine schmerzliche Lücke endlich zu schließen! Mi.-Wert für postfrisch 4.500 € 172-174 * 750,-



732

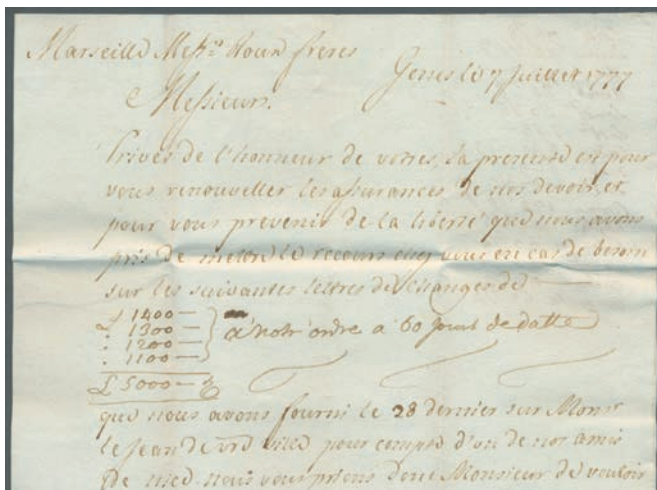

ex 733

- P 732 1973, 100 Jahre isländische Briefmarken, 20 Kr. ohne Eindruck des Postschiffs, rechte obere Bogenecke aus dem einzigen bekannten Bogen, in den Rändern leichte Schäden, Marke jedoch tadellos postfrisch, sehr gut gezähnt und einwandfrei, Attestkopie Debo BPP (1992). 475 var. ** 200,-
- P 733 ITALIEN - VORPHILA | MARKENLOSE BRIEFE, 1777, Ein "Jahrhundert-Datum"! Brief von GENUA nach Marseille, geschrieben am 7.7.(1)777 ! Ein Datum mit fünf gleichen Ziffern kommt in einem Jahrtausend nur neunmal vor - wieviele mögen davon aus dem 18. Jahrhundert erhalten geblieben sein? Ein postgeschichtliches Dokument und vielleicht Unikat. 100,-

ITALIEN - ALTITALIENISCHE STAATEN: KIRCHENSTAAT

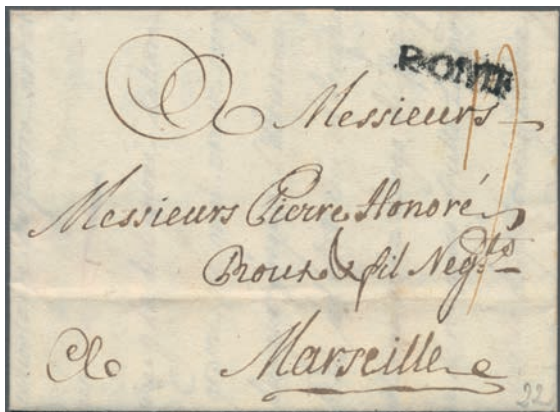

734



735

- P 734 1757, "ROME", Roma french office s. l. postmark on entire folded letter from Ancona to Marseille, Ancona Dec. 28 dateline. ☒ 110,-
- P 735 1852, 1 baj black on light green, tied by one lines VALENTANO (Sassone 9 points, 1250 €) to the reverse of a letter addressed to VITERBO. ☒ 60,-

2, Sassone 2

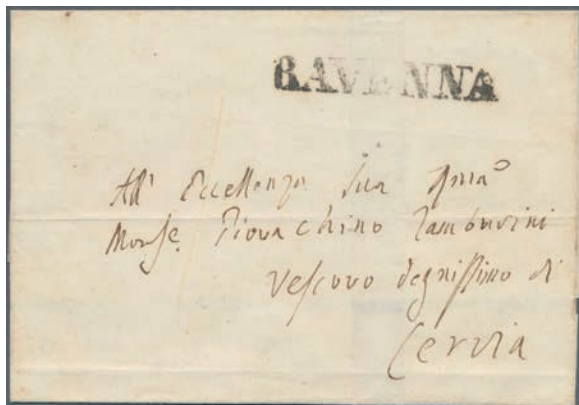

736



738

- P 736 1852, 1 Baj bläulichgrün rückseitig auf Faltbrief, Vorderseite mit L1 RAVENNA (9 Pkte.), geprüft Bolaffi (Sass. 1.250.-) ☒ 60,-
- P 737 1852, "IL POSTINO DI FORLIMPOPOLI", rare oval postmark (Sassone 12 points = 1250 €) tying a three bajocchi to a small piece. Signed Raybaudi. △ 80,-
- P 738 1852, "Päpstliches Wappen" 3 Bajocchi "bruno rosaeco chiaro" oben vollrandig geschnitten (ansonsten dreiseitig berührt) entwertet mit Strichrautenstempel mit danebengesetztem Stempel "Roma 3.SEP.63" als Einzelfrankatur auf Brief nach Todi geprüft Diena und Raybaudi. ☒ 130,-

2a, Sassone 2

4

4 (Sassone 4Ae)



739



740

- P 739 1867, 5 C. black on blue tied lozenge with "CASTELNUOVO DI PORTO 6 FEB 70" alongside to cover to "Roma via Viterbo" with respective transits on reverse. 'Ufficio governativi do 1 Jan 1864', scarce. 20 ☒ 140,-
- P 740 1869. 10 c black on vermillion, tied by double circle TOSCANELLA 4 FEB 70 to folded letter, at reverse Viterbo cds and RARE one liner VALENTANO (Sassone 9 points = 1250 €). Signed Raybaudi. 26 ☒ 60,-

22, Sassone

26

- P 741 **ITALIEN - ALTITALIENISCHE STAATEN: MODENA**, 1859, Provisorische Regierung, Staatswappen 5 Cmi. grün, zwei Seiten berührt, zwei Seiten überrandig, sauberes Exemplar mit Teil-Einschreibstempel Kasten "Raccom.[andata]", rückseitig alte Händlersignatur "GDG". Mi.-Wert 750 €, Sassone 1.150 €.

7a, Sassone 9 ☉ 40,-

ITALIEN - ALTITALIENISCHE STAATEN: MODENA - ZEITUNGSSTEMPELMARKEN

- 742 1857. 10 c black on grey-violet paper, tied by blue MODENA cds to complete Allgemeine Zeitung. Certificate Dr. Avi. Sassone 2400 €.
- 743 1859, 10 cent. black on white unused with original gum, full to wide margins, no perfect condition, signed (Sass. 1.000.-)
1859, 10 cent. schwarz auf weiß ungebraucht mit Originalgummi, voll- bis breitrandig, nicht ganz fehlerfrei (Sass. 1.000.-)

3, Sassone 4 ☒ 50,-

4, Sassone 5 * 50,-



ex 737



741



ex 744



750



751



ex 752

- P 744 **ITALIEN - ALTITALIENISCHE STAATEN: NEAPEL**, 1858, 2 gr purple rose unused with a small rest of hinge, the stamp has full margins and is not quite perfect, signed (Sassone 1.650.-)
1858, 2 Gr lilarsosa ungebraucht mit kleinem Falzrest, die Marke ist vollrandig und nicht ganz perfekt, signiert (Sassone 1.650.-)

3, Sass. 7 * 70,-

ITALIEN - ALTITALIENISCHE STAATEN: SARDINIEN



ex 745



759

- P 745 1863, 5 C green and 10 C bistre, each slightly touched to full margins, tied by double circle dater PRIERO, 1 NOV.63, mixed franking on entire letter to Borgomanero. Fine condition
- 746 1857, Sardinia used in Savoy: 20 C deep ultramarine, even to full margins, tied by blurred double circle dater REIGNIER, 14 JAN 60 (Sassone 10 points = 2.500.-€), single franking on folded letter-sheet, sent via transit Annecy to Echelles. On the frontside a small part of the address has been cut out, else fine condition. Sassone total 2.740.-€
- 747 1860, 20 C blue, full margins, slight horizontal crease, tied by austria-lombardy double line dater APPIANO, 12 SET. (Sassone 7 points = 850.-€), single franking on entire letter to Como. Fine condition
- 748 1861, 40 C red vermilion, three even to full margins, cut on top, single franking on entire letter posted in Genova, 27th July 1861, sent by maritime mail with transit cds SARDAIGNE/NICE, 28 JUIL.61, along with boxed "PD" to Nizza, stamp tied on arrival with numeral cancel (petit chiffres) "4226". Certificate Bottacchi
- 749 1861, 2 C grey black, horizontal strip of 3, full margins all around, tied by cds TORINO, 24 FEB 62, on piece. VF condition, Sassone 650.-€
- P 750 **ITALIEN - ALTITALIENISCHE STAATEN: SIZILIEN**, 1859, König Ferdinand II., 5 Grana karmin, Platte I, dreiseitig vollrandig, oben links berührt, ansonsten Pracht und zart gestempelt. Mi.-Wert 420 €, Sassone 1.000 €.

Sassone 13 E, 14 E ☒ 60,-

Sassone 15 A a ☒ 50,-

Sassone 15 C a ☒ 50,-

Sassone 16 D a ☒ 50,-

Sassone 20 (3) △ 50,-

4a, Sassone 9 ☉ 40,-

ITALIEN - ALTITALIENISCHE STAATEN: TOSCANA

- P 751 1851, 1 Qu black tied by double circle cancel, three sides full margins, touched below, with defects, signed and cert. Chiavarello (Sass. 2.500.-)
1851, Qu schwarz entwertet mit K2, 3 Seiten vollrandig, unten berührt mit Fehlern, signiert und Fotoattest Chiavarello (Sass. 2.500.-)
- P 752 1860. Provisional Government. 1 centes violet-brown, mint without gum (gum remainders). Certificate Dr. Avi. Sassone 1625 €

1 ☉ 60,-

17, Sassone 17 (*) 60,-

753 1860. 10 cbrown, tied by cds "CORTONA 4. FEB ..." to folded cover with AREZZO 6 FEB 1861 arrival on the reverse. 19, Sassone 19 ☒ 50,-

ITALIEN

P 754 1863, "König Viktor Emanuel II." 5 Centesimi grauoliv in guter ungebrauchter Erhaltung. Die Marke weist die ausgabetypische etwas unruhige Zähnung mit einigen leicht kürzeren Zähnen auf und hat rückseitig eine stecknadelkopfgroße falzhelle Stelle. Michel 1.600,- Euro 16 * 80,-



754 755 756

P 755 1864, 30 cmi. Victor Emanuel II, vertical pair on piece tied by RED MILANO cds. (old Lombardy type "con baffi" - fancy cancellation), very scarce usage on stamps, Bottacchi photo certificate. 1864, 30 C. Victor Emanuel II, im senkrechten Paar auf Briefstück mit ROTEM Ekr MILANO mit Zierstücken (alter Lombardei-Stempel "con baffi"), als Markenentwertung sehr selten, Fotoattest Bottacchi (2014). 19 (2) Δ 200,-

P 756 1863, "König Viktor Emanuel II." 40 Centesimi karmin in guter ungebrauchter Erhaltung. Die Marke ist, bis auf einen kurzen Zahn oben, gut gezähnt. Michel 4.500,- Euro 20 * 400,-

757 1865, Freimarke 20 auf 15 Centesimi mattblau in der Type III mit etwas schwacher ungebrauchter Gummierung. Die Marke ist, bis auf einen leicht kurzen Zahn oben, gut gezähnt. Michel 550,- Euro 25III * 40,-

758 1867, "König Viktor Emanuel II." 20 Centesimi blau in guter ungebrauchter fatbfrischer Erhaltung mit ausgabetypischer Zähnung. Michel 750,- Euro 26a * 70,-

P 759 1881, 2 C. on 5 Lire, block of nine plus single on large front of letter, stamps ties by Mantova cds. and straightline script "Carbonara" alongside, addressed to Bagnolo S. Vito. Excellent centering of the stamps, Sassone N35, approximately 1500 Euro. 1881, 2 C. auf 5 Lire, waagerechter Neunerblock plus Einzelstück, zusammen auf großem Briefteil von CARBONARA nach Bagnolo S. Vito, Poststempel von Mantova und Schreibrift-L1 von Carbonara daneben gesetzt. Die Marken sind vorzüglich zentriert! Sassone N35, ca. 1500 Euro. 35 (10) Δ 150,-

760 1890, Freimarken mit 20 Cmi.-Aufdruck 2 Werte komplett in guter ungebrauchter Erhaltung mit ausgabetypischer Zähnung. Die 20 auf 50 Centesimi weist rückseitig etliche Falze auf. Michel 750,- Euro 56/57 * 70,-



761



771

P 761 1891, HALBIERUNG 2Cmi./5C. im senkr. Paar (sehr seltene Marke) und halbierte Aufdruckmarke (2 Cmi/50C.) auf Stadtbrief in Rom aus offensichtlichem Mangel an 5C.-Marken verwendet 58(2), 63H ☒ 80,-

762 1891, Wappenzeichnung 5 Centesimi grün in ungebrauchter Erhaltung. Bei der Marke sind rechts und links je ein Zahn stark verkürzt. Michel 450,- Euro 60 * 20,-

P 763 1901, "Floreal" design, good values 5, 10, 40, 45, 50 cmi. mint full orig g., Mi. 1300 € Sassone N 70-71, 74-76, 2990 € 1901, "Floreal", die guten Werte zu 5, 10, 40, 45 und 50 cmi. ungebraucht mit vollständiger Originalgummierung, Kab., Mi.-Wert 1300 €, Sassone N 70-71, 74-76, 2990 € 76-77, 80-82 * 200,-

764 1901. 1 L brown and green, IMPERFORATED archival PROOF on thicker, ungummed paper, block of four with large margin at top. Decorative. Sassone P 77 (*)田 50,-

765 1901, Victor Emanuel III. 1l. brown/green with heavy SHIFTED COLOUR block of four, mint never hinged and an attractive block! (Sass. 77 var.) 83 var. (4) ** 50,-



ex 763



766



ex 768



770

P 766 1903, Express stamp ,Victor Emanuel III.' 25c. rose IMPERFORATE single, MNH with typical uneven gum, scarce stamp! Mi. € 200,- (Sass. Espr. 1a, € 300,-) 85 U ** 60,-

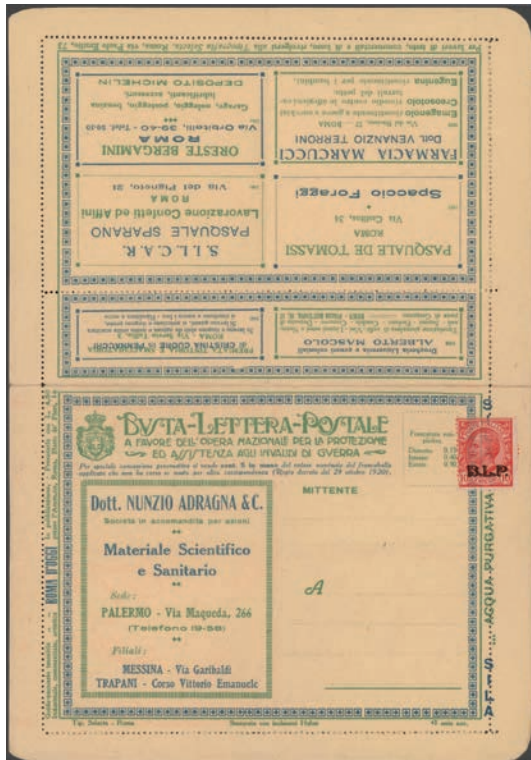

767



769

P 767 1921. 10 c rose with black overprint "B.L.P.", Type III, on mint advertising card letter (41 Serie naz) with advertisement from "Dott. Nunzio Ardagna" a shop for "Materiale Scientifico e Sanitario" (Scientific and Healthcare Materials) on front and different small advertising on the inside and the reverse. Mint condition, vertical fold through the letter with full inlay. B 89 III b, Sassone B.L.P.13 */☒ 60,-

P 768 1912, 30 C brown-orange imperforated proof in block of 4 with right sheet-margin, unused without gum (C.E.I. PS104), photo-certificate Raybaudi 90 Probe, Sass. 127 proof (*) 60,-

P 769 1921. 40 c brown with blue overprint "B.L.P.", Type I, on mint advertising card letter (Lazio - Serie 9) with advertisement for "Lampo - Benzina Superiore" (Lightning - Superior Gasoline) on front and different advertising on the inside and the reverse. Mint condition with inlay missing and adhesions on the reverse. B 91 I, Sassone B.L.P. 4 */☒ 60,-

P 770 1901, King Victor Emanuel, 15 C. small size, mint hinged with original gum., very fine, Mi. 400 € 94 * 70,-

P 771 1911, Freimarke 15 Centisimi schiefer mit stark verschobener Zähnung, so dass die Marke rechts und oben geschnitten ist, entwertet "Feltre Belluno 13.1.15" als Einzelfrankatur auf Brief mit leichten Alterungsspuren, welcher nach Ghemme gelaufen ist. 104Verzähnung ☒ 110,-

772 1923, 50 Cent. on 40 C brown horizontal pair imperforated on top, mint never hinged (Sass. 960.-) Sassone139t (2) ** 50,-

P 773 1929, Forderungsformular eines Krankenhauses an die Gemeinde Pieve Tesino, als R-Brief versendet und frankiert mit zweimal 50 Cent (Mi.-Nr. 284) sowie einer 20 Cmi. dunkellila, oben UNGEZÄHNT mit Rand. Prachterhaltung, reinster Bedarf, geprüft Enzo Diena. (T) 244 ☒ 130,-



773



774

- P 774 1928, Victor Emanuel, 20 Cmi. dunkellila, als senkrechtes UNGEZÄHNTE Paar auf Geschäfts-R-Brief mit Zusatzfrankatur (Aufklebeflecken in Zähnung), zweimal 50 Cmi. von 1927 sowie 10 Cmi. Ausgabe 1906, das Paar tadelloso erhalten, Brief geprüft Sorrani. 244 U (2), 263 (2), 89 ☒ 120,-
- 775 1928, 50 C gray-blue colour proof in block of four, imperforated, mint never hinged 284U (4) proof ** 50,-
- P 776 1932, Dante-gesellschaft, der Höchstwert zu 10 Lire + 2.50 Lire als Einzelfrankatur auf Einschreib-Express-Luftpostbrief aus Meran nach Reichenbach / Vogtland, rs. Vermerk des deutschen Postboten: "Nicht angetroffen". Prachtqualität, Sassone für Luftpostbrief 3.000 €. 384 ☒ 380,-



776



777

- P 777 1932, Garibaldi airmail stamp 2.25l.+1l. rose/grey (few very faintly toned perfs=irrelevant), single franking on related pre-printed airmail card from Caprera 5.6.32 (special event airmail postmark) to Rome with arrival mark alongside; on reverse signature "Garibaldi" (presumably a descendant). Sass. A37, 675,- € used on cover; Aerogrammi 298. 406 ☒ 60,-
- 778 1934, "100 Jahre Tapferkeitsmedaille" bis auf die 4,50 Lire Flugpost-Eilmärke komplett in postfrischen Viererblöcken. Bei Mi.Nr.497 (25 Centesimi) und 503 (2,55 Lire) ist der Gummi minimal fleckig ansonsten sind alle anderen Werte tadelloso postfrisch. Michel 2.000,- Euro 494/512 **/田 180,-



779

- P 779 1935, 100. Todestag Vincenzo Bellini, Flugpostmarken 25 C. und 1 + 1 Lire auf kleinformatigem Luftpostbrief (hinten fehlt obere Verschlussklappe, oben etwas beschnitten), aus Florenz gerichtet an einen in Eritrea stationierten Artilleriesoldaten. Reizvoller Beleg, Marken einwandfrei. 538, 541 ☒ 120,-



780

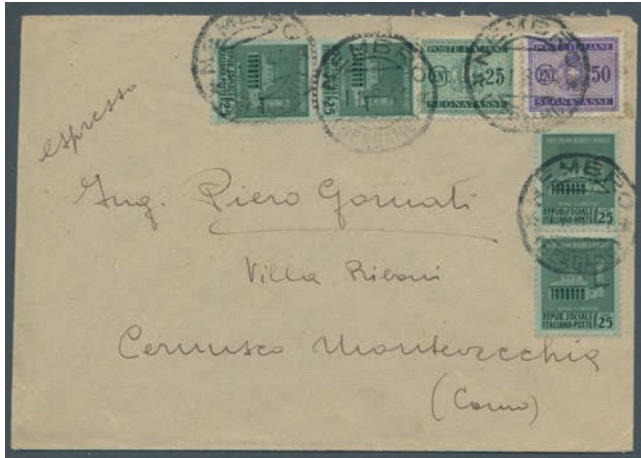

781

- P 780 1944, Soziale Republik Italien, Serie Imperiale, 50 Cmi. mit dreizeiligem Aufdruck, halbiert als 25 Cmi.-Briefmarke in Ariano Polesine als Ortsbrieffrankatur bedarfsverwendet; laut Sassone "certamente non filatelici" (Wert 800 €) auf sauberem Brief. 644 H ☒ 100,-
- P 781 1944, Mischfrankatur Frei- und Portomarken, Zerstörte Denkmäler, 25 Cmi., viermal auf Eilbrief zusammen mit Portomarken 1934, 25 und 50 Cmi. (oben rechts leichter Bug) aus Nembro nach Pontevecchio. 654 (4), P ☒ 70,-
- 782 1944, Partie von 3 interessanten Briefen mit u.a. der Paketmarke Mi.Nr. 25 (10 Centisimi) im senkrechten Dreierstreifen als Freimarke auf Eilbrief in Mischfrankatur mit Eilmarke verwendet signiert Sorani und der Paketmarke 28 (50 Centisimi) in Mischfrankatur als Freimarke verwendet auf Einschreibbrief. ☒ 150,-
- 783 1944, Brief mit violettem Ovalstempel "POSTE ITALIANE SEZIONE DI TESORERIA Provinciale di Varese" welcher nach Torino gelaufen ist signiert Sorani. Der oben etwas unregelmäßig geöffnete Brief wurde mit Strafporto belegt und mit den Portomarken Mi.Nr. 30 (50 Centisimi) und 45 im waagrechttem Paar (1 Lire) frankiert. ☒ 110,-



ex 784



785

- P 784 1944-45, drei Belege aus der Sozialen Republik Italien, davon einmal Ganzsache P 112 I, Victor Emanuel 30 Cmi. "Vinceremo" mit rotem Aufdruck, sowie zwei Belege mit der Gebührenmarke für Briefzustellung, Mi.-Nr. 3, davon einmal als alleinige Frankatur von Mailand nach Nervi mit mehrfacher italienischer Zensur. ☒/GA 70,-
- P 785 1945, interessante Mischfrankatur aus Paketmarken und Fiskalmarken. Quittung des öffentlichen Autoexpressdienstes (SEAP) für eine Paket-Lieferung nach Mantua, frankiert mit vier rechten Hälften der 2-Lire-Paketmarke von 1932, und für postalische Auslagen frankiert mit 6.05 Lire in Fiskalmarken, alle mit Stempel der SEAP entwertet. ☒ 60,-
- P 786 1945, Privatpostagentur "CORALIT", zweite Ausgabe vom Mai 1945 ungezähnt, 56 Lire und 140 Lire (unterer linker Eckrand) auf Brief, mit Coralit-Stempel entwertet vom 8. Juni 1945, außerdem Aufgabevermerk, zusätzlich Frankatur der Sozialen Republik, Zerstörte Denkmäler, 1 Lire viermal und einmal 3 Lire, entwertet mit R-Stempel Mailand sowie Ortsstempel vom 14.6.1945. Seltener Beleg, doppelt geprüft Bolaffi und Sorrani, Sassone Nr. 5 und 7 (hier kein Preis angegeben). CORALIT 5, 7, 659 (4), 661 ☒ 300,-

Alle Abbildungen sowie die Atteste finden sie auf unserer Homepage



786



ex 787

- P 787 1949-1950, die Sätze ERP-Programm und Internationale Tabakkonferenz, jeweils auf Briefen bzw. Postkarten. Der Tabakkonferenzsatz jeweils als Einzelfrankatur auf Bedarfsbelegen (Behördenpost, bei der 55 Lire vorderseitig Bug im Papier, aber offenbar nicht durch Marke; dieser Satz allein Sassone 455 € für Brief). Der ERP-Satz auf fünf Belegen präsentiert, davon die 5 Lire als Einzelfrankatur auf Drucksache, als MeF (dreimal) auf Postkarte sowie als Viererblock auf Brief (rechts etwas beschnitten). Die 15 Lire als EF auf Ansichtskarte aus Turin, schließlich die 20 Lire als gelaufener Ersttagsbrief nach S.Potito-Sannitico. Schönes Los, komplett im Netz abgebildet.
- 788 1950, "Radiokonferenz" 2 Werte komplett in tadelloser postfrischer Erhaltung. Bis auf einen etwas kürzeren Zahn oben bei der 20 Lire ist die Zähnung einwandfrei. Michel 170,- Euro

774-776,		
802-804	☒	200,-
796/797	**	80,-



789

- P 789 1976, Italia, 150 Lire purpurviolett, kompletter Bogen, völlig verschnitten und verzähnt, deswegen die 1. senkrechte Markenreihe aufgeteilt am linken und am rechten Rand des Bogens und Zähnung fast mittig im Markenbild placiert. Postfrische Prachterhaltung, im Sassone nicht verzeichnet, ungewöhnliches Stück! (M)

1522 (100)	**	300,-
------------	----	-------

ITALIEN - MILITÄRPOSTMARKEN: NATIONALGARDE

- P 790 1944, Geschäftsbrief aus Gardone nach Lucca, frankiert mit Mi.-Nr 642 sowie Nationalgarde, 25 Cmi. Aufdrucktype I als Viererblock und 50 Cmi., Marken teilweise etwas fleckig, berieben, aber attraktiver Beleg, links geöffnet und etwas beschnitten, geprüft Sorrani.

51(4), 81	☒	100,-
-----------	---	-------



790



791

- P 791 1943, Freimarke 25 Centisimi 4 Stück mit je einem anderen Kriegspropagandafeld (P1 bis P4), jeweils mit Aufdruck "G.N.R." und entwertet "Sori Genova 24.9.44" zusammen als Mehrfachfrankatur auf nach Genova gelaufener Ansichtskarte.

21/24 AK 130,-



792

- P 792 **ITALIEN - PORTOMARKEN**, 1871, May 4, letter from Rome to Marino where 30c postage due was applied. Tied to cover by straightline MARINO (cancellation of the old Pontifical State), very scarce, Bottacchi photo certificate.
1871, 4. Mai, Brief aus Rom nach Marino, dort nachfrankiert mit 30 cmi. und diese mit altem Kirchenstaat-Stempel MARINO entwertet, sehr selten, Fotoattest Bottacchi (2014).

P7a ☒ 150,-

ITALIENISCHE BESETZUNG 1918/23 - TRENINO



793



794

- P 793 **BOZEN-LOKALAUSGABE**; 1918, Ortsbrief mit den 3 Werten in Hellerwährung (5 Heller im waagerechten Paar) der Besetzung von Trentino mit je zusätzlichen schwarzen lokalen Wertaufdrucken von Bozen.
P 794 **BOZEN-Lokalausgabe**, 1919, Ortsbrief mit den Werten zu 5, 10 und 20 Centisimi sowie einer 5 Centisimi mit Aufdruck "5" der Gemeinschaftsausgaben der Besetzungsgebiete mit zusätzlichem schwarzem lokalem TAXE-Aufdruck von Bozen.

Sassone BZ3/11/13 ☒ 130,-

Sassone BZ3/51/53,80 ☒ 180,-



795



798

P 795 **ITALIENISCHE POST IM AUSLAND - ALLGEMEINE AUSGABE**, 1879, 5 Cmi. grauoliv und 20 Cmi. orange auf Brief aus Tunis nach Prag. Marken entwertet mit Nummernstempel "235", beigeetzt Kreisstempel "Tunisi / Poste Italiane" und Einzeiler in Schreibschrift "coi Postali Italiani". Links, etwas unsanft, geöffnet, Beförderungsspuren, rs. Transitstempel Cagliari, Livorno und AK Prag.

3, 11 ☒ 130,-

ITALIENISCHE POST IN DER LEVANTE



796



ex 797



P 796 1909, 20 piastres on 5 Lire, overprinted GERUSALEMME, mint hinged with original gum, very fine, Sassone N7, 1750 Euro.

26 II * 200,-

1909, 20 Pia. auf 5 Lire, Aufdruck GERUSALEMME, sauber ungebraucht mit Original-Gummi, Sassone N7, 1750 Euro.

P 797 1909, 20 piastres on 5 L., overprinted SALONICCO, mint hinged with original gum, very fine, Sassone Nr. 7, 800 Euro.

26 IV * 120,-

P 798 **ITALIEN - LAGERPOST**, 1943, internment camps Perote and Irapuato in Mexico for Italian, German and Japanese internees in WWII: five air mail covers to Red Cross Geneva for forwarding all sent by Italians. The covers show inc. US-Mexican or US-German double censorship. Plus article by Pohlig: "Perote and Irapuato, two camps for German and Italian internees in Mexico during WWII" (English and German versions). (T)

☒ 240,-

ITALIEN - GANZSACHEN

799 1879, 10 cent. brown, with additional 5 cent. green, Umberto I, tied by numeral cancel, addressed to AQUISGRANA, Prussia Renana (Aachen).

Filagrano C 5 GA Gebot



800



801

P 800 ca.1895 Italien 10 C. Privatpostkarte (N74) zur 1.Philatelistischen Ausstellung in Mailand, vs.Abb. "Medallie mit Abb. R.Hill, H.v.Stephan und Vitt.EM.I", ungebr., sehr seltene Ganzsache

PP GA 70,-

- P 801 1944, "König Viktor Emanuel III." Paketkarte mit Wertzeichen 5 Lire oliv und Aufdruck "REPUBBLICA SOZIALE ITALIANA" entwertet "Padova 23.1.45" und 4 linken Hälften von Paketmarken. Die Karte weist einige Beförderungsspuren auf und ist ins Gemeinschaftslager Haselbach/Deutschland gelaufen. AP74 GA 120,-

ITALIEN - STEMPEL

- P 802 1863, "20 C. orange" (Sassone no. T17), pair of two on piece of cover by two strikes of the exceptionally rare grill postmark of Modena in black, which indicates that this particular usage comes most probably from Zocca, a very late usage of this postmark and a spectacular exhibition item, certificate G. Bottacchi A.I.E.P., catalogue value € 6750,-
1863, "10 C. orange" im senkrechten Paar auf Briefstück mit extrem seltenem Gitterstempel von Modena (Sassone-Spezial Raritäten-Faktor R3, die höchste Einstufung !). Die Frankatur ist sehr farbfrisch, vollzählig und original auf dem Briefstück haftend, FA Bottacchi A.I.E.P., Sassone 6750,-
803 1926, Einschreibbrief frankiert mit 4 Marken (Mi.Nr. 166, 223, 234 und 237) welche mit dem Stempel "ASSISI VII. CENTRIO FRANCESCANO 24.9.26" entwertet worden sind. Die beiden linken Marken haben einige leicht stockige Zahnschneidspitzen. Δ/□ 100,-
□ 110,-

ITALIEN - BESONDERHEITEN

- 804 1913-1920, Partie von 2 gelaufenen Briefen mit leichten Alterungsspuren mit jeweils hübscher Werbung der "Societa La Tessile" (Textilgesellschaft) in Milano. Der eine Brief ist mit 2 Centesimi (Mi.Nr. 75) frankiert und hat die Abbildung der Fabrik und der andere ist mit 5 Centesimi (Mi.Nr. 88) frankiert und hat die Abbildung von 2 Vignetten. □ 130,-



805



806

- P 805 1927, ZWEILÄNDERFRANKATUR, Brief aus Mailand nach St. Louis / Missouri, frankiert mit Viktor Emanuel 25 Cent und zweimal 50 C., die Luftpostgebühr von New York nach St. Louis wurde mit fünf 2 Cents-Marken der USA verklebt. Ordnungsgemäße Frankatur, sauberer Beleg. Italien 240a, 253 (2), USA 307 (5) □ 80,-
- P 806 1930, Lokalausgabe von Livorno zum Besuch von Mussolini 30 Centesimi rosalia (Sassone Nr. 1) entwertet "Livorno 11.5.30" als Einzelfrankatur auf nach Pomarance (Pisa) gelaufener Ansichtskarte AK 90,-

JUGOSLAWIEN

- 807 1918, 2 f ochre ,SHS' provisional issue, single franking pasted over Hungary, 8 f green, bilingual (hungarian-croatian) postal stationery card, hungarian inscription on the postcard crossed-out with ink, royal ,coat of arms' overpainted with ,S H S', postcard c.t.o. from VUKOVAR, 24.DEC.1918, addressed to Zagreb. F/VF condition. 66, Hungary P 66 □/GA 50,-



808



813

- P 808 1919, Hungary, 8 f green, bilingual (hungarian-croatian) postal stationery card, hungarian inscriptions and royal insignia on the postcard crossed-out with ink, uprated with 2 f ochre ,SHS' provisional issue, sent from OSIJEK, (..1919, to Zagreb. On the frontside cyrillic double line censor Osijek, full message on reverse. F/VF condition. 66, Hungary P 66 GA 50,-

- 809 1918, Hungary, 8 f green, bilingual (hungarian-croatian) ,war bonds' postal stationery card, uprated with 2 Fil yellow-brown ,angel of peace', hungarian inscriptions and royal insignia on the postcard crossed-out with ink. The card with full message on reverse has been sent from OSIJEK, (...)APR.1919, along with double line military censor Osijek, to Zagreb. VF condition. Scarce provisional usage! 88, Hungary P 69 GA 50,-
- 810 1918, Hungary, 8 f green, bilingual (hungarian-croatian) ,war bonds' postal stationery card, uprated with Hungary 2 f ochre ,harvester', both stamps with handwritten inscription "SHS / HRVATSKA", likewise hungarian inscriptions and royal insignia on the postcard crossed-out with ink. The card with full message on reverse has been sent from PETRINJA, 2.DEC.1918, to Zagreb. VF condition. Scarce provisional usage! Hungary 190, P 69 GA 50,-
- 811 **JUGOSLAWIEN - GANZSACHEN**, 1919 lettercard 10h red on yellow with black overprint "KRALJEVSTVO/Srba Hrvata/i Slovenaca from Sarajevo to Deventer/Netherlands in clean condition, no message K 2 GA 50,-

LETTLAND

- 812 1920, "Rotes Kreuz" 4 Werte komplett auf Papier mit brauner und grüner Rückseite entwertet "RIGA II PILS. NOD. 6.5.21" zusammen auf Satz-Ortsbrief innerhalb Rigas. 81/84 z ☒ 80,-
- P 813 1936, Auslandspaketkarte mit einigen leichten Bedarfsspuren nach Wien mit Frankatur der Mi.Nr. 235 sowie rückseitig der 105 (3 Stück) und 219 (2 Stück) jeweils entwertet "Riga 8.9.36". Die Versicherungssumme beträgt 600 Goldfranken. Die Karte weist diverse Durchgangsstempel wie z.B. Eydtkuhnen und Passau auf. 150,-



814



818

- P 814 1938, 20th Anniversary of State Foundation, complete STAMP BOOKLET with six booklet panes and five interleafs, comprising 4 values each of 3 S, 5 S and 20 S and 2 values each of 10 S and 35 S, despite one 20 S stamp with minor adhesion in VF mint never hinged condition. MH 1 ** 80,-

LETTLAND - BESONDERHEITEN



802



815



816



822



823

- P 815 1928, Eisenbahn-Zeitungsmarke 50 Santim grün als ungezählter Archivbeleg mit Wasserzeichen Hakenkreuze in tadelloser ungebrauchter Erhaltung ohne Gummi. Im Handbuch von Harry v. Hofmann von 1988 steht der Archivbeleg 300 Punkte. v.Hofmann DZ 9 Archivb. (*) 60,-
- P 816 1940, Eisenbahn-Zeitungsmarke 5 Santim rot als ungezählter Probedruck mit Wasserzeichen Hakenkreuze in tadelloser ungebrauchter Erhaltung ohne Gummi. Im Handbuch von Harry v. Hofmann von 1988 steht der Probedruck 300 Punkte. v.Hofmann DZ 11 Probed. (*) 150,-
- 817 **LIECHTENSTEIN - VORPHILA | MARKENLOSE BRIEFE, VADUZ; 1864-1883 (ca.)**, Partie von 2 Dienstbriefen mit Alterungsspuren ohne Inhalt davon einer mit Zweizeiler-Stempel "Vaduz/3.JUL" welcher senkrecht gefaltet ist und einer mit Fingerhut-Stempel "Vaduz 29.5.83". Michel-Spezial 360,- Euro ☒ 70,-

LIECHTENSTEIN - VOR- UND MITLÄUFER

- P 818 1879, 25.2.: 2 Kr. Österreich Ganzsachenkarte mit zentriertem klarem Einkreisstempel "NENDELN" nach VADUZ mit vorderseitigem Fingerhut - AK Stempel Öster.P27 / PK 56 GA 70,-

Losnummer	Liechtenstein - Malta	Katalognr.	Erhalt.	Ausruf
819	1882, 3.12.: Balzers über Vaduz (K1 Fingerhutstempel 4.12.82) nach Düsseldorf Ausg. 5.12.82.,vs. fleckig.	Österreich P 33a	GA	50,-
820	1900, Zeitungsstempelmarke 1 Kr.rotbraun Doppeladler im Kreis, breitrandiges Randstück auf kompletter Zeitungsseite der Zeitschrift Monika (mittig waager. gefaltet) gest. Vaduz, Mi. 240.-	Z 7	☒	Gebot
821	LITAUEN - VORPHILA MARKENLOSE BRIEFE , 1844-46, drei Briefe der Zollverwaltung in Tauroggen an die Marineakademie in St. Petersburg, jeweils mit Dreizeiler-Stempel Tauroggen, etwas undeutlich abgeschlagen, Type bei Dabbin nicht verzeichnet. Sehr saubere Erhaltung, vgl. Abbildungen im Netz. (M)			90,-

LITAUEN

- P 822 1919, 3rd Kaunas issue, center piece from the large sheet comprising Mi.- Nos. (clockwise from upper left stamp) 21-20-25-24, neatly cancelled KAUNAS "a" 12.III.19. These center pieces especially in used condition are major rarities of this collecting area and unlisted in the "Michel" catalogue. On the back some small hinge bridges to strengthen the perforation. Prof. Dr. Klein photo certificate.
1919, 3. Kaunas-Ausgabe, Herzstück aus dem Großbogen, mit den Michel-Nummern (im Uhrzeigersinn von links oben): 21-20-25-24, sauber und zeitgerecht gestempelt KAUNAS "a" 12.III.19. Solche Herzstücke sind insbesondere in gestempelter Erhaltung große Seltenheiten des Sammelgebietes und in dieser Form nicht im "Michel" notiert. RückS. kleine Falzbrücken zur Stärkung der Perforation. Fotoattest Prof. Dr. Klein (2010).
- P 823 1926, Flugpostmarke 60 Centu blau/schwarz mit kopfstehendem Mittelstück ungebraucht geprüft Mikulski. Laut Fotoattest Dipl. Ing. Mikulski AIEP ist die Marke echt, einwandfrei, hat Originalgummi mit Falz und weist den Plattenfehler rechte Umrandung gebrochen auf.



824

- P 824 **LITAUEN - BESONDERHEITEN**, 1932, Lithuanian passport no. 1057627 for a female citizen, with passport photo and various entries, pasted and cancelled three revenue stamps, rare!
1932, Litauischer Pass Nr. 1057627 für eine Bürgerin, mit Passbild und verschiedenen Eintragungen, eingeklebt und entwertet drei Steuermarken, selten!

LUXEMBURG

- 825 1931-33, Kinderhilfe, Prinzessin Alix und Heinrich IV., beide Sätze komplett und tadellos postfrisch, sehr sauber gezähnt. Mi.-Wert 240 €.
- 826 1949-1952, Block 30 Jahre Regierungsjubiläum, tadellos mit Sonderstempel, Centilux-Ausstellung, Paar tadellos postfrisch, unten mit Bogenzwischensteg (488 oben minimaler Knitter). Mi.-Wert 190 €.

MALTA

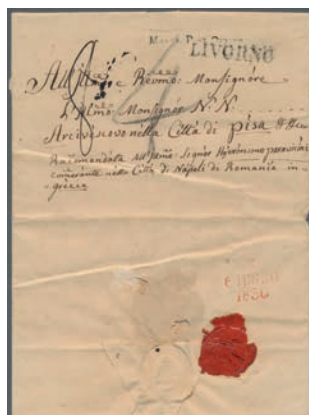

827



828

- P 827 1836, "MALTA POST OFFICE" s. I. as transit on church letter from Nauplia/Greece with Jan. 26 dateline to Pisa/Italy, transit of "LIVORNO".



829



830



832

- P 828 1909, incoming postage due mail, Italy illustrated company envelope franked 2 C. from Bologna to Reggio as inland printed matter, then fwd. to La Valetta with "MALTA" backstamp, marked thick T (13:14mm PDT 6) and circular framed "1/2d". ☒ 80,-
- P 829 1915, ppc to England with violet double circle "ON ACTIVE SERVICE / + / MEDT", scarce marking for mail from Malta Hospital dated Aug. 21, 1915. (M) AK 100,-

MITTELLITAUEN

- P 830 1920, postage stamps 25 F and 25 F to 10 M on R-cover from "WILNO ** a 16.2.21" to Poznan, rs. Arrival cancel. 1 A, 14 A - 19 A
- 1920, Freimarken 25 F und 25 F bis 10 M auf R-Brief ab "WILNO ** a 16.2.21" nach Poznan, rs. Ankunftsstempel. ☒ 80,-
- P 831 1920, postage stamp 10 M in a block of four without yellow on the reverse of the value of 25 F, without gum. 19 A (4) (*) 80,-
- P 832 1921, postage stamps 1 (M), 4 (M) and 20 (M), corner margin on R-cover from "WILNO -3.12.21" to Krakow, arrival cancel, rare! 34 A, 37 A, 41 A
- 1921, Freimarken 1 (M), 4 (M) und 20 (M), Eckrand auf R-Brief ab "WILNO -3.12.21" nach Krakow, Ankunftsstempel, selten! ☒ 80,-



831

833

MONACO

- P 833 1885, 5 Fr. Charles III carmine on greenish, fine used copy of the rare stamp, cat. 2400 Euros. 10 ☉ 400,-
- 1885, 5 Francs Charles III., karmin auf grünlich, sauber gestempelter Prachtwert, Mi.-Wert 2400 €.



ex 834



ex 835

- | | | | | |
|-------|--|--------------------|----|------|
| P 834 | 1991, Summer Olympics Barcelona and Winter Olympics Albertville 1992 set of two perforated special miniature sheets, mint never hinged and scarce! Mi. € 320,- (Yvert BS15/16, € 390,-) | | | |
| P 835 | 1992/1994, Whales and Dolphins set of three different IMPERFORATE miniature sheets, mint never hinged and scarce, unlisted in Michel; Yvert BF56a, 59a + 64a, € 620,- | 2011/14 So. | ** | 60,- |
| 836 | MONTENEGRO - GANZSACHEN , 1894/96 a commercially used postal stationery wrapper 2 Nkr yellow on light-blue from Cetinje to Vienna and a commercially used postal stationery envelope 7 Nkr violet to Trieste (horizontal fold), nice pair | Bl. 54, 58+62 var. | ** | 90,- |
| | | U 2II, S 1 | GA | 50,- |

NIEDERLANDE - VORPHILA | MARKENLOSE BRIEFE



837

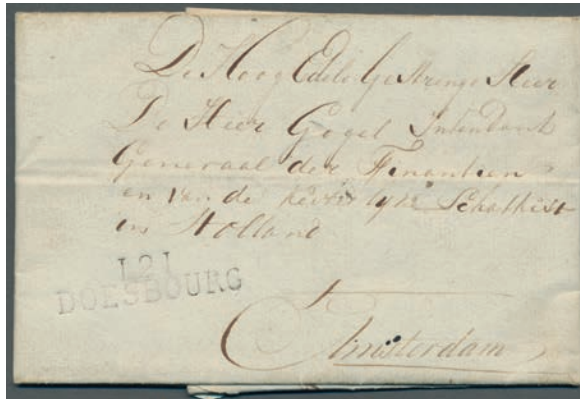

838

- | | | | | |
|-------|--|---|--|-------|
| P 837 | 1811, Briefhülle aus Dirksland nach Den Haag (s'Hage), vorderseitig Taxvermerk "3" und der ausgesprochen seltene Departements-Stempel "P.119.P. / DIRKSLAND". Gute Erhaltung. | ☒ | | 200,- |
| P 838 | 1812, vollständiger Brief von Doesburg nach Amsterdam, mit sehr klarem Abschlag des französischen Departement-Stempels "121 Doesbourg" an den Generalintendanten der Finanzen und des (französischen) Kaiserlichen Schatzes in Holland. Prachterhaltung. | ☒ | | 90,- |



839



840

- | | | | | |
|-------|---|---|--|-------|
| P 839 | 1815, Erinnerungsschreiben auf Vordruck des Gouverneurs von Utrecht mit Unterschrift an den Bürgermeister von Nieuwkoop mit rückseitig abgeschlagenem Departementsstempel "DEB.119 / ALPHEN", vorderseitig Zeilenstempel "Utrecht" sowie zwei Nebenstempel im Kreis "Gouverneur van Utrecht". Saubere Abschläge, Prachterhaltung. | ☒ | | 160,- |
|-------|---|---|--|-------|

- P 840 1815, vollständiger Brief von Zaandam nach Friesland / Groteveen mit französischem Departementsstempel "118 / ZAANDAM" und korrigierter Röteltaxe. Leichte Beförderungspuren, saubere Erhaltung. ☒ 80,-
- 841 1822-1829, vier Briefe aus Venlo, zweimal mit Einzeiler "Venlo" in rot und handschriftlicher Taxe "20", zweimal mit Zweizeiler "Venlo / Franco" in rot. Etwas unterschiedliche Erhaltung zwischen Bedarf und Pracht, vgl. die Abbildungen im Netz. ☒ 50,-

NIEDERLANDE

- 842 1852, "Willem III." 3 Werte komplett voll- bis breitrandig geschnitten in einwandfreier Erhaltung. Die 5 Cent ist mit einem etwas unleserlichem Rundstempel entwertet. Die anderen beiden Marken tragen die übliche Franco-Stempelentwertung. 1/3 ☉ 70,-



843



844

- P 843 1852, "Willem III." 2 Stück der 5 Cent blau von der Platte III entwertet mit Franco-Halbkreisstempel "Goor 10.3.1858" als Mehrfachfrankatur auf senkrecht gefaltetem portugiesischem Brief nach Aalten. Laut Fotoattest Dr. Louis sind die beiden Marken dreiseitig breitrandig, rechts etwas schmal und farbfrisch. 1a(2) ☒ 100,-
- P 844 1907. International Reply Coupon 30 cent (Rome type). Collector's item from archives! I.R.C. GA 70,-

NIEDERLANDE - BESONDERHEITEN

- 845 1895, drei Seiten aus Postsparbüchern, je Seite beklebt mit 20 Stück Wilhelmina, 5 Cent und einzeln abgestempelt "Rijsen", "Nijmegen" und "Amsterdam". Gute Bedarfserhaltung, selten angeboten. 35 (60) ☉ 140,-



ex 846



ex 848

- P 846 1916/20 two commercially used postal stationery postcards each with different labels for the delivery of mail on Sunday, rare P 47II + 50XII GA 60,-

NORWEGEN

- P 847 1855, "Wappen" 4 Skilling blau allseits breitrandig geschnitten zentrisch mit Zwölfstrichstempel entwertet. Ein besonders schönes Stück dieser Ausgabe. 1 ☉ 60,-
- P 848 1914, "100 Jahre Unabhängigkeit" 3 Werte komplett (5 Öre doppelt) entwertet "Bergen 18.VI.14" auf Satz-Einschreibbrief mit leichteren Alterungsspuren der nach Geestemünde/ Deutschland gelaufen ist. Zusätzlich ist noch der Briefinhalt (ein Briefbogen mit Werbung der "Norden-Fjeldske Dampskibs.Selskab") und der Einlieferungsschein enthalten. 93/95 ☒ 90,-
- 849 **NORWEGEN - STEMPEL**, SCHIFFSPOST; 1902, 10 Öre-Ganzsachenkarte entwertet mit dem seltenen Schiffspoststempel "CHR.A-BERGEN 30.VII.02" welche nach Halle a.S. gelaufen ist. P44 GA 70,-



847



852



857



864

ÖSTERREICH

850 1854, Wappenzeichnung, 1 Kr. und 2 Kr. Maschinenpapier, jeweils in zwei Farbnuancen. Die 1 Kr. in zitronen- und ockergelb, die 2 Kr. in schwarz und grauschwarz. Alle Werte einwandfrei, bei der 1 Yb ganz unten rechts minimaler Spalt und Bug außerhalb des Markenbilds. Mi.-Wert 500 €

1 Ya, 1 Yb, 2
Ya, 2 Yb



40,-



851



854

P 851 1855, FRANCO - Faltbrief aus TRIEST 14/8 nach AMSTERDAM 18/8. Frankiert mit zweimal 3 Kr. rot (3 y t a), Type III, beide gut gerandet, leicht überlappend geklebt, und 9 Kr blau (5 y t), oben stark angeschnitten, sonst gut gerandet, Bug durch die Marke (und durch den Brief). Bahnpost Leipzig-Magdeburg transit und Amsterdam Ankunft auf der Rückseite. Ein schönes Beispiel für den 15 Kreuzer Tarif.

1855 (18 Aug), Entire to Amsterdam franked 3 Kr red (Michel 3y t a, 2x), Type III, both four margin values, smooth machine made paper and 9 Kr blue (Michel 5y t), Type II, machine made paper, three good margins, touching at top (slightly creased at top), each tied by "TRiest, 14/8, Adends" cds, handstamped "FRANCO" in black, at back transit mark and red "AMSTERDAM, 18/8" arrival. Lovely example of 15 Kr rate. Rare letter.

3y, 5y



100,-

P 852 1861, (1.05 Kr) hellgrau vom Oberrand Zeitungsmarke ungebraucht mit Falzrest, die Marke ist breitrandig und farbtypisch, rückseitig links Fehler, Fotoattest Dr. Avi (Sassone 900.-) 1861, (1.05 Kr) light-grey from upper margin newspaper stamp mint with a rest of hinge, the stamp has wide margins and typical colour, at the back flaw on left side, photo-certificate Dr. Avi (Sassone 900.-)

Österr. 23a,
Sass. 10



60,-

853 1861, Zeitungsmarke Franz Joseph, (1.05 Kr.) jeweils in hellgrau und grauiolett, zwei sauber entwertete Exemplare, die Mi.-Nr. 23 a unten rechts minimal berührt, die 23 c unten rechts kleiner Eckbug außerhalb des Markenbildes. Mi.-Wert 550 €

23 a + 23 c



40,-

P 854 1880, Franz Joseph, feiner Druck, dreimal 10 Kr. vorderseitig und zweimal 5 Kr. rückseitig (eine Marke kleiner Riß) auf Einschreibbrief der 3. Gewichtsstufe von Wien nach Cividale / Italien, im Ferchenbauer so nicht verzeichnet. Rs. Durchgangsstempel Udine.

37 II (2), 38
III (3)



160,-

855 1910, "80.Geburtstag von Kaiser Franz Joseph" 2, 5 und 10 Kronen in guter ungebrauchter Erhaltung mit sauberem Erstfalz. Die 2 und 5 Kronen sind tadellos gezähnt. Die 10 Kronen hat oben und links jeweils einen kürzeren Zahn. Michel 540,- Euro

175/177



80,-

856 1918, 1.50 bis 4 Kr Flugpost-Aufdruckmarken MiF auf zwei Briefen von Wien nach Krakau

225/27



50,-

P 857 1922, nicht ausgegebene Freimarke 2 Kronen mit Aufdruck "Flugpost", hellgrünlichblau im Viererblock, ein Wert minimale Fingerspur, sonst tadellos postfrisch, ANK Nr. (5)b, Wert 360 €

III



70,-

P 858 1922, "2 ½ bis 25 Kr. Wohlfahrt mit Zähnung L 11 ½", postfrische Werte in tadelloser Erhaltung, ANK-Spezial und Mi-Wert 465 €

418-22 B



120,-

859 1933, "FIS" 4 Werte komplett entwertet mit verschiedenen Tagesstempeln. Laut Fotobefund Dr. Ferchenbauer VÖB ist die 12 Groschen mit Unebenheiten und die anderen 3 Werte sind einwandfrei. Der Wert zu 24 Groschen hat unten in der Mitte einen etwas kürzeren Zahn. Der Michelwert für Tagesstempelentwertung ist 620,- Euro.

551/554



120,-

Losnummer	Österreich	Katalognr.	Erhalt.	Ausruf
860	1933, "Katholikentag" 6 Werte komplett jeweils auf Briefstück entwertet "Wien 6.IX.33" (Ersttag) geprüft Ferchenbauer VÖB. Die Auflage beträgt nur 50.000 Stück.	557/562	△	90,-
861	1933, Katholikentag, Satzfrankatur (ein Wert unten minim geschürft) auf R-Brief von "WIEN 12.IX 33" (SST) adressiert nach St.Pölten (ohne Ankunftsstempel).	557/62	☒	50,-
862	1933, WHW, zwei dekorative Belege 18.12.33 und 21.2.34, dabei R-Brief nach Polen mit drei 4er-Blocks (schwache waagerechte Bugspur nicht die Marken betreffend). (T)	563/66	☒/田	50,-



ex 858



ex 863



ex 867

P 863	1934, Freimarken Volkstrachten, Satz 1 Groschen bis 2 Schilling (ohne 584), jeweils ungezähnt in waagerechten postfrischen Paaren. Tadellose Erhaltung, ANK-Spezial 1.600 €	567-83 U, 585 U	**/☐	500,-
P 864	1936, "Dollfuß" 10 Schilling schwärzlichviolettultramarin vom gefaltetem Oberrand in tadelloser postfrischer Erhaltung. Die Marke hat bis auf 2 leicht kürzere Zähne unten eine ausgabetytische Zähnung. Michel 1.400,- Euro	588	**	140,-
865	1935, Vorzugsmappe der Post mit Kordelbindung zur Präsentation der Ausgabe für den Muttertag 1935, innen die Ausgabe mit Falz befestigt, sehr gute Erhaltung, selten. (T) 1935, "Mothers Day", official booklet presenting the commemorative issue, stamp hinged inside, very good condition and rare. (T)	597		250,-
866	1935, Flugpostmarken 14 Werte komplett in tadelloser postfrischer Erhaltung. Michel 190,- Euro	598/612	**/→	30,-
P 867	1935, Flugzeug über Landschaften, der komplette Satz ungezähnt, ungebraucht ohne Gummi, wie verausgibt, tadellose Erhaltung, ANK-Spezial 850 €	598-612 U	(*)	200,-
868	1935, 50 Gr. Flugpost mit Plattenfehler "Apostroph zwischen 5 und 0" im postfrischen Oberrandsechserblock, nur im Oberrand ein Falzrest, Prachterhaltung, ANK-Spezial für den Plattenfehler 180 € Mi.-Wert 200 €	605 I	**	50,-



ex 869



ex 873

P 869	1936, "FIS II", offizielle Vorzugsmappe der Post mit Kordelbindung zur Präsentation der "Sonder-Postmarken FIS-Wettkämpfe 1936", innen die Ausgabe mit Falz befestigt, sehr gute Erhaltung, selten. (M) 1936, "FIS II", official booklet presenting the commemorative issue for the International Ski Contest 1936, containing the complete issue lightly hinged, very good condition and very rare! (M)	623-26	*	250,-
870	1936, Vorzugsmappe der Post mit Kordelbindung zur Präsentation der Ausgabe für den Muttertag 1936, innen die Ausgabe leicht mit Falz befestigt, sehr gute Erhaltung, selten. (T) 1935, "Mothers Day", official booklet presenting the commemorative issue, stamp hinged inside, very good condition and rare. (T)	627		250,-
871	1937, Vorzugsmappe der Post mit Kordelbindung zur Präsentation der Ausgabe für den Muttertag 1937, innen die Ausgabe mit Falz befestigt, sehr gute Erhaltung, selten. (T) 1937, "Mothers Day", official booklet presenting the commemorative issue, stamp hinged inside, very good condition and rare. (T)	638		250,-
872	1937, Winterhilfe, offizielle Vorzugsmappe der Post mit Kordelbindung und zur Präsentation der "Winterhilfe-Postmarken", Marken innen mit Falz befestigt, sehr gute Erhaltung, selten. (M) 1937, "Winter Relief Fund", official booklet presenting the commemorative issue for the Austrian Winter Aid, containing the complete issue hinged in very good condition, rare! (M)	642-645		250,-

P 873	1937, "100 Jahre Eisenbahn", offizielle Vorzugsmappe der Post mit Kordelbindung zur Präsentation der "Sonderpostmarken 100 Jahre Dampfeisenbahnen in Österreich", innen die Ausgabe mit Falz befestigt, sehr gute Erhaltung, selten. (M) 1936, "100 Years Railways In Austria", official booklet presenting the commemorative issue for the centennial of steam-powered trains in Austria, containing the complete issue lightly hinged, very good condition and very rare! (M)	646-48	*	250,-
874	1945, "1. Wiener Aushilfsausgabe 3, 5 und 8 Pfennig je mit Plattenfehler "langes i" (Feld 54), jeweils in tadelloser postfrischer Erhaltung und je geprüft Sturzeis VÖB. Michel 170,- Euro	660XIV, 662XIV,IV XIV	**	30,-
875	1945, "1. Wiener Aushilfsausgabe" 3, 5 und 8 Pfennig je mit im Michel nicht gelistetem Plattenfehler "dicker h Fuß", jeweils tadellos postfrisch und je geprüft Sturzeis VÖB.	660,662,IVPif.	**	30,-
876	1945, "3. Wiener Aushilfsausgabe" 2 Reichsmark vom linken Seitenrand mit Plattenfehler "11.Gitterstab angespitzt" in tadelloser postfrischer Erhaltung geprüft Sturzeis VÖB. Laut Prüfmitteilung Sturzeis VÖB ist die Marke echt. Michel 200,- Euro	VbA Pif. III	**	40,-
877	1945, "Grazer Aufdruck" 1 bis 80 Pfennig komplett jeweils im senkrechten tadellos postfrischem Paar vom linken Seitenrand geprüft Sturzeis VÖB. Laut Prüfmitteilung Sturzeis VÖB sind die Marken echt. Michel 320,- Euro ++	674/692(2)	**	60,-
878	1945, "Grazer-Aufdruck" 23 Werte komplett postfrisch mit ausgabetyppischer Zähnung, wobei die 1 und 2 RM in der Zähnungsvariante 14 sind. Die 1 RM ist aus der linken unteren Ecke und ist geprüft Matl BPP.	674/696	**	130,-



ex 879



884

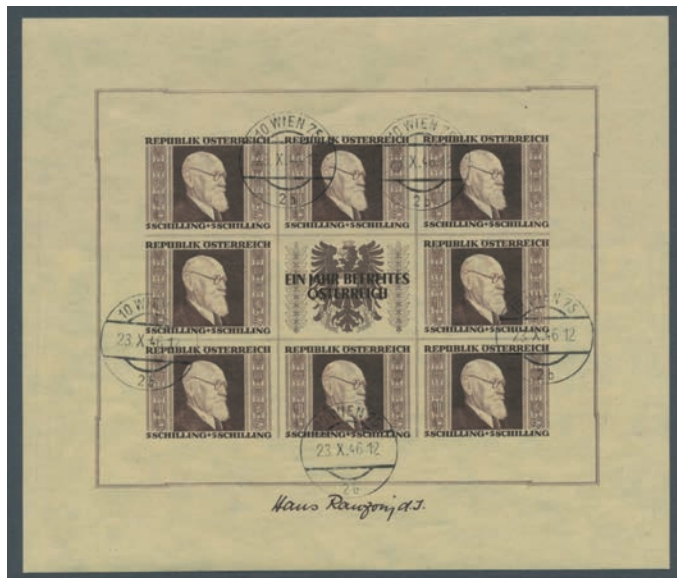

ex 885

P 879	1945, "Grazer Aufdruck" 1 bis 5 Reichsmark in Type I vom Unterrand in tadellos postfrischer Erhaltung mit Besitzerzeichen geprüft Sturzeis VÖB. Der Wert zu 1 RM ist in Zähnung 14 und die Werte zu 2 bis 5 RM sind in Zähnung 12 1/2. Laut Prüfungsattest Sturzeis VÖB sind die Marken echt, postfrisch und einwandfrei. Michel 800,- Euro	693B I, 694/696A I	**	160,-
-------	---	-----------------------	----	-------



ex 880

883

898

P 880	1945, Hitler 1 RM bis 5 RM mit Aufdruck "Österreich", Grazer Ausgabe in Type II, "Österreich" 16 1/4 mm. lang. Alle Werte tadellos postfrisch und geprüft Sturzeis VÖB, bei der 1 RM leichte Büge, daher dort leicht erhöht. Alle Werte sauber gezähnt, Mi.-Wert 500 €	693-696 II	**	100,-
881	1945, "Grazer Aufdruck" 1 bis 5 Reichsmark in Type II geprüft Sturzeis VÖB. Die Werte zu 1, 3 und 5 RM sind in tadelloser postfrischer Erhaltung. Bei dem Wert zu 2 RM ist die linke obere Ecke rückseitig dünn. Laut Prüfungsattest Sturzeis sind die Marken echt, postfrisch und einwandfrei (?). Michel 500,- Euro	693/696 II	**	80,-
882	1945, "Grazer Aufdruck" 3 Reichsmark in Type II aus der rechten oberen Ecke in postfrischer Erhaltung geprüft Kovar VÖB und Sturzeis VÖB. Die rechte senkrechte Zähnungsreihe ist am Oberrand angetrennt. Laut Kurzbefund Soecknick VÖB ist das Prüfstück echt, postfrisch, einwandfrei und mit Perfixzähnung. Michel 80,- Euro ++	695 II	**	20,-

Losnummer	Österreich	Katalognr.	Erhalt.	Ausruf
P 883	1945, "Grazer Aufdruck" 5 Reichsmark in Type I mit Plattenfehler "Punkt im h" in tadelloser postfrischer Erhaltung geprüft Sturzeis VÖB und signiert "PF". Laut Prüfmitteilung Sturzeis VÖB ist die Marke echt. Michel 1.000,- Euro	696IA Pif.VI	**	200,-
P 884	1945, "Grazer Aufdruck" 5 Reichsmark in Type II im senkrechtem Paar vom Unterrand in tadelloser postfrischer Erhaltung geprüft Sturzeis VÖB. Die obere Marke hat den Plattenfehler "halbfettes ch" und die untere Marke hat den Plattenfehler "fettes ch". Laut Prüfmitteilung Sturzeis VÖB ist das Paar echt. Michel 1.400,- Euro	696II Pif.I, Pif. II	**/□	280,-
P 885	1946, "Renner"-Kleinbogensatz gefälligkeitsentwertet "Wien 23.X.46" (ca. 3 Wochen nach Ablauf der Gültigkeit). Laut Fotoattest Dr. Glavanovitz VÖB sind die die Bogen echt und unverfälscht sowie in üblicher Durchschnittsqualität. Die Bogen zu 2, 3 und 5 RM sind in der Höhe leicht verkürzt. Laut Dr. Glavanovitz VÖB wurde der Stempel zu dieser Zeit im Innendienst verwendet. (M)	772B/775B Klbg.	☉	250,-
886	1989, 3 x 50 S violettgrau auf Abholerklärung des PA Graz, selten! (T)	1478 (3)	☒	50,-

ÖSTERREICH - LOMBARDEI UND VENETIEN

887	1850, 30 C. braun HP allseits voll- bis breitrandig mit klarer horizontaler PAPIERFALTE und Teil-kastenstempel, attraktiv und selten!	4 H var.	☉	Gebot
888	1850, 45 C. blau HP zwei Werte auf GERIPPTEM Handpapier in zwei Farbnuancen davon ein Wert allseits gut gerandet und der andere teils knapp geschnitten (aber nicht angeschnitten!), Mi. € 380,- (Fb. € 400,-)	5 H ger. (2)	☉	50,-
889	1859, die drei besseren Werte der Ausgabe Franz Joseph, Typ II jeweils in guter Bedarfserhaltung bzw. Pracht, teils mit Altsignaturen. Mi.-Wert für billigste Variante zusammen 340 €.	6 - 8 II	☉	40,-

ÖSTERREICHISCHE POST IN DER LEVANTE

890	1865 (ca.), EKr ALEXANDRIEN 3/4 und nebengesetzter L1 FRANCO auf Brief nach Constantinopel, rücks. kleiner Teilstempel der Lloyd Agentur.		☒	60,-
-----	---	--	---	------



891



896

P 891	1870, 3 So. grün und 2x 10 So. blau grober Druck, als hübsche Farb-Frankatur von SMIRNE 26/11 70 (Fingerhutstempel) nach Genua	21,41(2)	☒	120,-
892	1876, SALONICCO, Ekr auf Kabinettbrief mit Franz Joseph, 10 Soldi grober Druck, sowie SALONICH I/OESTERREICHISCHE POST (Dkr) auf Brief 1904 mit 1 Pia. Lackstreifen.	41,45	☒	80,-



ex 893



P 893	1893-1913, CONSTANTINOPEL, prachtvolles Stempel-Studienlos auf 12 Belegen, dabei der frühe Stempel mit Zierstücken auf Kondolenzbrief nach Genf, Firmenlochung, gute Destinationen wie Dänemark, Malta, Schweden und Persien. Los komplett im Netz abgebildet.	ex 41 - 57	☒	200,-
-------	--	------------	---	-------

Losnummer	Österreichische Post In Der Levante	Katalognr.	Erhalt.	Ausruf
894	1880, CANEA, klarer Ekr auf Brief mit Franz Joseph, 10 Soldi feiner Druck, rücks. klarer Ekr CONSTANTINOPOLI LLOYD, im Briefrand kleine Unebenheiten.		4 II ☒	60,-
895	1893/1900, vier bedarfsgerecht verwendete Ganzsachenpostkarten von Candia/Kreta, Beirut, Konstantinopel und Smyrna nach Berlin und Dresden, in guter Erhaltung	P 10a+b, 14a	GA	50,-
P 896	1892, attraktive "Satz"-Frankatur, nach Wertstufen aufsteigend frankiert (10 und 20 Pa., 1, 2 und 5 Pia.), auf Recobrief nach Kiel, im Umschlag waag. Faltbug im unteren Drittel weit außerhalb der Frankatur. Ein Schmuckstück!	21-23, 28-29	☒	150,-
897	1892-1906, BEIRUT, vier Belege mit drei verschiedenen Stempeln, u.a. Brief nach Belgien mit vier Stück 1 Pia. (Mi-Nr. 23).	23 (4), 43-44	☒	80,-
P 898	1891, 5 Pia. auf 50 Kr. lila, waagerechter Sechserblock auf Leinenbriefstück mit zartem Stempel von SMYRNA (Izmir). Zwei Marken der unteren Reihe Fehler vor Verwendung, dennoch seltene Einheit.	29 (6)	△	70,-



ex 899



ex 900

P 899	1893-1907, JERUSALEM, prachtvolle Stempelstudie auf 8 Belegen, dabei Reco-Aufgabeschein nach St.Petersburg, Post nach Dänemark, Belgien, GB bzw. 1x incoming mail		☒	200,-
P 900	1902-11, DARDANELLEN (2), JANINA, SAMSUN, vier bessere Stempel auf einer Ganzsachenkarte und drei Briefen, dabei 1x Reco von JANINA.	34, 45, 57 (2)	☒	100,-
901	1906, TRAPEZUNT, klar auf türkischer AK mit Darstellung gefallener Partisanen (kl. Randmgl.), dazu späterer Brief mit 1 Pia. nach Deutschland.	43, 57	☒	70,-
902	1906-07, JERUSALEM, Dkr., auf zwei unfrankierten Receptissen (Aufl. 1906, 1907), saubere Stempel mit verschiedenen Kennbuchstaben.		☒	70,-

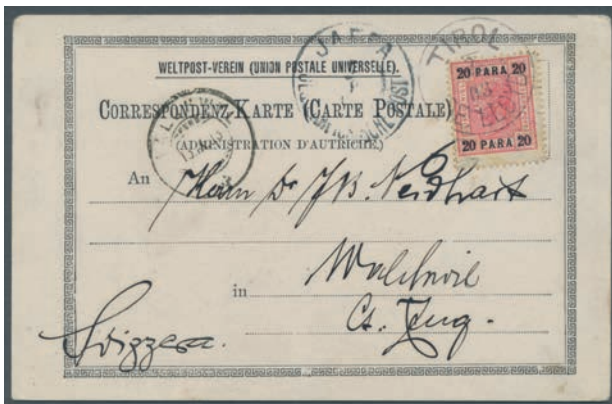

ex 903



ex 904

P 903	1903-12, JAFFA, drei schöne Belege; Prägepostkarte mit 20 Pa., Firmen-Vordruckbrief 1 Pia. aus 1912 und als Ank.Stpl. auf Karte 1903 vom Schiff TIROL/OE LLOYD	44 (2), 57	☒	100,-
P 904	1909, SCIO ÖSTERREICHISCHE POST, klarer Abschlag des seltenen Ägäis-Stempels auf Postkarte mit waag. Paar 10 Pa. nach Pris, dazu METELINO auf Brief mit 1 Pia. und dito auf GSK 20 Pa (kl. Randkerbe) sowie VATHY auf Brief nach Neapel, feines Stempellos!	45, 53 (2), 57	☒	120,-
P 905	1909, TRIPOLIS (SYRIEN) ÖSTERR.POST, Dkr.-Stempel, zwei gute Abschlänge auf Postkarte mit 20 Pa. nach Istanbul, feine Bedarfspost.	54	☒	90,-
906	1909, Paketkarte von CONSTANTINOPEL II in die Schweiz, mit hoher Frankatur aus 2 und 5 Pia., Kab.	58, 59	☒	70,-
907	1914, 5 Pia. braun EF auf Paketkarte ab CAIFA nach Ungarn m. vs. Zollgutaufkleber, über Triest, rs. Ankunftsstempel, min. Mgl./Bugspur	59	☒	50,-



905



908

ÖSTERREICHISCHE POST IN DER LEVANTE - GANZSACHEN

- P 908 1891, 20 Para auf 5 Kreuzer-Postkarte aus Valona nach Triest, mit besserem frühem Stempeltyp "Valona / 31 12 91", Prachterhaltung.

P 10 b GA 60,-



909



ex 914

- P 909 1892 Austrian Levant 20 Para postcard used from Constantinople to Macau (arr. pmk. on backside), transit pmks. of Suez and Hongkong

PC GA 90,-

- 910 **ÖSTERREICHISCH-UNGARISCHE FELDPPOST - ALLGEMEINE AUSGABE**, 1918 (7.2.), Postbegleitadresse frankiert mit Kaiser Karl 2 Kr. karmin auf gelb sowie Stempelmarke 10 H. mit Aufdruck 'K. u. K. Militär-verwaltung' gebraucht vom 'K.u.K. ETAPPENPOSTAMT PIOTRKOW' nach Szydlowiec mit rs. Ankunftsstpl. vom 8.2. sowie 5 H. Portomärke mit gleichen Stempel vom 10.2. (Ecke der Marke abgeschnitten), Beförderungsspuren

69, St. ☒ 50,-

- 911 **ÖSTERREICH - FLUGPOST**, 1954 (28.3.), Privat-Luftpost-Faltbrief Trachten 1 S. rot mit Zudruck 'PRIMO VOLO B.O.A.C. / CON TURBOREATTORE "COMET" / ROMA-NAIROBI' mit beidseitiger Zusatzfrankatur (vs. 2,40 S. Mädchen + 2 x 30 Gr. Trachten und rs. 20 Gr. Trachten) von Wien nach Nairobi mit vs. violettem Dreizeiler 'Volo inaugurale Comet Londra-Roma-Nairobi NON EFFETTUATO' (Flug ausgefallen)

LF priv., 976 etc. GA 50,-

ÖSTERREICH - GANZSACHEN

- 912 1882, zwei ungebrauchte und ungefaltete Postsparkarten 5 kr. rot auf hell-sämisch, eine Karte zweisprachig deutsch-böhmisch, leichte Flecken, selten

SK 9 + 10 GA 50,-

- 913 1885, bedarfsgerecht verwendete Postbegleitadresse für den internationalen Paketverkehr mit 5 kr. Gebührenmarke schwarz auf rosa/schwarz, von Gratz Bahnhof über Berlin und Hamburg nach Kopenhagen, etwas Alterungsspuren, selten

GA 50,-

- P 914 1888/89, drei gebrauchte Telefonsprechkarten 1 fl violett auf weiß, 20 kr. grau auf rosa und 30 kr. grau auf blaugrün, bei einer Karte fehlt die ZF, unterschiedliche Arten der Entwertung (Lochung, Federstrich, Poststempel), seltenes Angebot

TK 3, 4, 6 GA 60,-

- 915 1900, ungebrauchte Ganzsachenkarte für ein telephonisches Gespräch im Lokalverkehr mit anhängendem Abschnitt zur Bestätigung durch die Sprechstelle, senkrechter Bug, selten

TK 16 GA 50,-

- 916 **ÖSTERREICH - PRIVATGANZSACHEN**, 1952, Olympische Spiele 1 Schilling + 50 Groschen-Flugpost-Ganzsachenkarte ungebraucht mit Wertstempelindruck wie Marke Mi.Nr. 854 in tadelloser Erhaltung. Die Karte wurde vom Österreichischem Olympischen Comité zum "Olympiade-Sonderflug Wien-Helsinki 17. Juli 1952" herausgegeben.

GA/→ 30,-



917

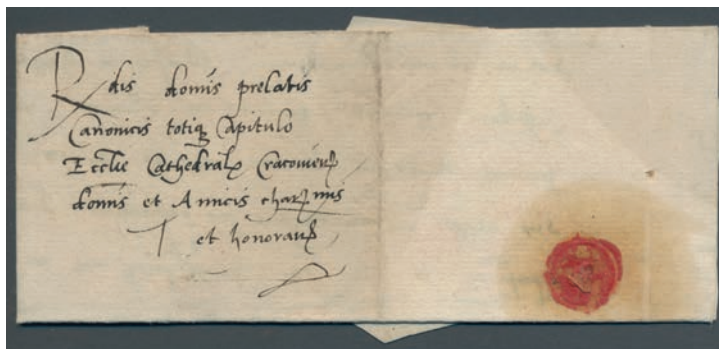

918

- P 917 **ÖSTERREICH - BESONDERHEITEN**, 1948, KLEINWALSERTAL, Deutschland, Gemeinschaftsausgabe Ziffer 84 Pfg. als Einzelfrankatur auf Bedarfs-R-Brief, aufgegeben in Hirschegg / Kleinwalsertal mit entsprechendem R-Zettel nach Berlin-Wannsee. Rückseitig AK Berlin-Wannsee und Blaustiftnotiz, sauberes Stück und im Michel ohne Preis. Deutschland
936 ☒ 100,-
- P 918 **POLEN - VORPHILA | MARKENLOSE BRIEFE**, 1536, kompletter Brief aus Tarnow mit lateinischem Text, offenbar die Bewerbung eines Johannes Mirkowski an das Domkapitel in Krakau, mit Siegel in guter Erhaltung. ☒ 350,-



919



ex 922

- P 919 **POLEN - GANZSACHEN**, 1983, 2nd Visit of Pope John Paul II., stationery card 5zl. red/green with impression of coat of arms "Poland-Vatican" (wrong-reverse order), unused. Very rare, only a few pieces were sold! P 862 I GA 60,-



ex 920

- P 920 **POLEN - LAGERPOST: WOLDENBERG**, 1944, Partie mit einer geschnittenen 10 Pfennig schwarz ungebraucht ohne Gummi mit Abbildung eines Rennläufers mit den olympischen Ringen, derselben Marke mit Schrägstrich welcher zur unbrauchbarmachung des Druckstockes angebracht wurde und einer ungebrauchten roten 10 Pfennig-Ganzsachenkarte mit leichten Alterungsspuren welche einen bildgleichen Wertstempel trägt. (*)/GA 80,-
- 921 **PORTUGAL - VORPHILA | MARKENLOSE BRIEFE**, 1824, Lisbon, letter from Sir Edward Thornton FRS to Paris. Thornton was the Ambassador of the United Kingdom in Portugal and with this letter to a shoemaker in Paris he orders 18 pairs of shoes for Lady Thornton. There is much to read in the internet about Sir Edward Thornton, 1st Count of Cacilhas. Beautiful historical letter (insignificant sealed tear at the top) with wax seal and arrival postmark. ☒ 80,-
- P 922 **RUMÄNIEN - GANZSACHEN**, 1909. THE RARE VALUE ERROR 15 BANI INSTEAD OF 5 BANI postal stationery card cancelled " BUCARESTI 29 Oct 1913" cds . This is the LATEST RECORDED DATE according the the Savoiu catalogue.Very fine. A MAJOR RARITY OF ROMANIA POSTAL STATIONERY Savoiu P50 A GA 600,-



923

- P 923 **RUMÄNIEN - BESONDERHEITEN**, 1907, registered "Round the world" cover sent from Austria with a unique combination of exotic countries such as Cuba, Nicaragua, British Borneo, Tonga, Tahiti, Thailand, Persia, Turkey, Indochina, India, Ceylon, Queensland and finally Romania which is very rare on "round the world" covers. A variety of Registered forwarding labels sent to the different consulates of the Austrian Hungarian empire around the world amongst others in Constanza, Sinope, Teheran, Bombay, Bangkok, etc. A large number of date stamps and postmarks. The letter travelled around the world for a total of 515 days! The contents of the envelope show a list of the places where and when the letter arrived and when forwarded. **PROBABLY THE MOST SPECTACULAR ROUND THE WORLD COVER SHOWING ROMANIAN STAMPS!** ☒ 3.500,-

RUSSLAND

- 924 1889, Freimarke 3,50 Rubel schwarz/mittelgelblichgrau im waagerechtem postfrischem Fünferstreifen vom Unterrand auf waagerechtem gestreiftem Papier. Die Ränder sind teilweise gefalzt, der Streifen ist mehrmals gefaltet und angetrennt. 55x(5) ** 40,-



925

ex 927

934

- P 925 1910, Staatswappen, 5 Rubel Type I, waagerechtes ungebrauchtes Paar, in der Mitte ungezähnt. Übliche Zähnung, linke Marke bildseitig kleiner Farbpunkt, rückseitig Gummibüge. Mi.-Wert 500 € 79 A x Ums * 80,-
- 926 1915, "Kriegshilfe" 10 Kopeken in der Zähnungsvariante 11 1/2 entwertet mit Maschinenstempel "TSEPb 29.8.15" als Einzelfrankatur auf Brief nach Finnland mit Zensuröffnung links von "Helsingfors" sowie rückseitig russischem Zensurstempel und dem Ankunftsstempel von Helsinki. 106 A ☒ 40,-
- P 927 1923, "Kräfte der Revolution" ungezähnt 7 Werte komplett tadellos postfrisch inklusive der beiden unerausgaben Werte. Der Wert zu 4 Rubel ist vom linken Seitenrand und der Wert zu 10 Rubel ist aus der linken unteren Ecke. 215/219 B, V/ VI B 250,-

RUSSLAND - GANZSACHEN

- 928 1899, commercially used postal stationery envelope 20 Kop blue on bluish paper with watermark, sent by registered mail with rare red registration label from St. Petersburg to Chemnitz, nice condition. U 35A GA 50,-
- 929 1908, commercially used postal stationery cards 4 Kop. red on buff, sent from Kremenntchug to Batavia, very scarce destination, a minimal corner fold at top left. P 11 GA 50,-
- P 930 **RUSSLAND - MILITÄRPOST / FELDPPOST**, 1916, russischer Feldpostbrief mit russischer Zensur welcher nach Paris gelaufen ist und dort mit Strafporto belegt wurde welches mit einer französischen Portomarkte über 50 Centimes (Mi.Nr. 33x) beglichen wurde. Bei der Portomarkte ist die rechte obere Ecke etwas Rund. ☒ 40,-

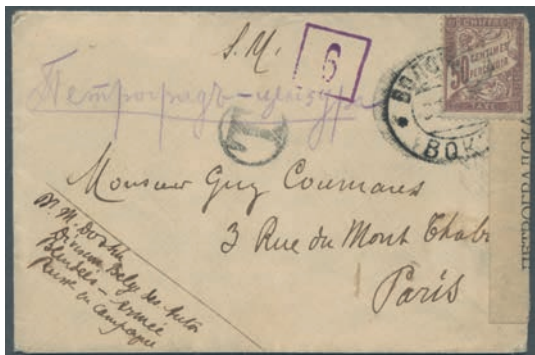

930



ex 931

RUSSLAND - BESONDERHEITEN

- P 931 1910-1914, drei Ansichtskarten aus dem fernen Osten Russlands, dabei einmal Charbin Ortsstempel, Bahnhofstempel Charbin auf Karte nach Tomsk und ein sauber abgeschlagener ovaler Bahnpoststempel "Wladiwostok – 154 – Chabarowsk" mit rückseitigem Motiv des Postamts von Wladiwostok. Als "Dreingabe" eine Ansichtskarte, frankiert mit waagerechtem Paar 2 Kop. der Russischen Post China (Mi.-Nr. 2) und aufgegeben in Peking 1908. ✉ 120,-



932



946

- P 932 1916, schwedische Antwortpostkarte, Wertstempel überklebt mit zweimal 2 Kop.-Marken, eine davon defekt, nach Stockholm aus Jenisseisk mit seltenem Stempel "Kezhemskoje Enis", im Grenzgebiet zum späteren Tannu-Tuwa. Außerdem zwei russische Zensurstempel abgeschlagen. 65 (2) ✉ 70,-

SOWJETUNION

- 933 1924, "Kräfte der Revolution" 15 Kopeken gelb in der Zähnungsvariante 14 1/4 : 14 3/4 gestempelt "Moskau 16.6.25" mit ausgabetyppischer Zähnung. Michel 250,- Euro 253IA ☉ 70,-
- P 934 1932, 15 Jahre Oktoberrevolution, 10 Kop. ultramarin mit liegendem Wasserzeichen in der seltenen Linienzählung 12 1/2, laut Fotobefund Wassmann (2004) in einwandfreier postfrischer Erhaltung. Mi.-Wert 150 €, Zagorsky No. 307 A, 200 \$. 416 C Y ** 60,-



935



936



937

- P 935 1940, "Allunionsausstellung" tadellos postfrisches Herzstück von 4 verschiedenen 30 Kopeken-Werten. Michel 400,- Euro 771/ 772/ 774 / 769 Herzst. ** 150,-

Losnummer	Sowjetunion - Schweden	Katalognr.	Erhalt.	Ausruf
P 936	1940, "Allunionsausstellung" tadellos postfrisches Herzstück von 4 verschiedenen 30 Kopeken-Werten. Michel 400,- Euro	775 / 766 / 765 / 768 Herzst.	**	150,-
P 937	1945, "Orden und Medaillen" 3 Rubel rotbraun oben ungezähnt. Laut Fotoattest Hovest VPP ist die Marke echt sowie mit originalem Gummi und auf dem Oberrandstück außerhalb der Markenbilder ist eine einwandfreie Entfaltung. Zagorsky Nr. 870 Pa.	950xaUo	**/*	150,-
SOWJETUNION - GANZSACHEN				
938	1930, unused picture postal stationery card in Belarussian and Russian languages, advertisement for Resinotrust (rubber boots), scarce!	P 99	GA	50,-
939	1955, unused picture postal stationery card with 25 Kop. red on yellow paper, fisherman with fishing net at the sea coast, very good condition	P 206 var.	GA	50,-
SAN MARINO				
940	1923, Eilmarke 1907 mit Aufdruck "Cent. 60", senkrecht, einwandfrei postfrisches Paar in der Mitte ungezähnt. Im Michel unerwähnt, bei Sassone E 3 d (380 €). Pracht. 1923, Espressi, Allegoria e veduta di San Marino, soprastampato, coppia verticale non dentellata in mezzo. Nuovo con comma integra, Sassone 380 €	88 var.	**	30,-
941	1946, Flugpostmarken, 1 Lire ungezähnt, und 3 Lire ungezähnt im Viererblock, postfrisch in ausgabetyppischer Gummierung, Sassone 52 b und 54 b, Wert dort 345 € Michel ohne Preisangabe.	341 U, 343 (4)	**	30,-
P 942	SAN MARINO - PAKETMARKEN , 1946, Paketmarke 25 Cent., stehendes Wasserzeichen im senkrechten Dreierstreifen. In der Mitte und rechts jeweils ungezähnt, bei Sassone 19/lea (nur die 25 C. mit stehendem Wasserzeichen in dieser Variante bekannt) und Wert 750 € Einwandfrei postfrisch, geprüft Carraro. 1946, Pacchi con filigrana corona diritta, 25 c., non dentellato in mezzo e a destra, triangolo verticale, nuovo con gomma integrale, signato Carraro. Sassone 750 €	19, Sassone P 19lea (3)	**	40,-
943	SAN MARINO - GANZSACHEN , 1941, 30 C red-brown postal stationery card with additional franking and italian/german double censorship to Regensburg/Germany		GA	50,-

SCHWEDEN



942

944

952

954

P 944	1855, "Reichswappen" 6 Skilling grau sauber mit Einkreisstempel "Stockholm 24.11.1857" entwertet. Die Marke ist laut Fotobefund Dr. Obermüller Wilén echt und nicht repariert. Die Zähnung ist rechts und unten etwas unruhig. Michel 1.100,- Euro	3a (Facit 3b)	⊙	350,-
945	1891, 10 Öre carmine - 4 items on registered letter "Stockholm (Hufvudkont, Staden)" on letter to Germany, on reverse vignette "Exposition Stockholm 1897"	43 (4)	☒	50,-
P 946	1907. International Reply Coupon 45 öre (Rome type). Collector's item from archives!	I.R.C.	GA	70,-
947	1956, "16.Reiter-Olympiade" 20 Öre karminrot im kompletten Heftchenblatt zu 20 Marken entwertet mit entsprechendem Sonderstempel von "Stockholm 11.6.1956" als Frankatur zusammen mit dazugehörigem Heftchendeckel auf einem Brief des Organisationsbüros nach Malmö. (M)	413H-BI.	☒	80,-
948	SCHWEDEN - PORTOMARKEN , 1874-1877, Portomarken 10 Werte komplett in der Zähnung 14 sowie 10 Werte komplett in der Zähnung 13 jeweils in ungebrauchter Erhaltung. Der Wert zu 6 Öre in Zähnung 14 (Mi.Nr. 4A) ist postfrisch und der Wert zu 1 Krone in Zähnung 14 (Mi.Nr. 10A) hat nur noch Teilgummi. Michel ca. 780,- Euro	1/10 A/B	*	90,-
949	SCHWEDEN - GANZSACHEN , 1925 (ca.) private townpost of Göteborg, unused postal stationery card 4 Öre oliv-green		GA	50,-

SCHWEDEN - BESONDERHEITEN

P 950	1922, Nachforschungsantrag bei der Post in Stockholm über einen verlorengegangenen R-Brief mit u.a. einem Scheck über 1000 Mark nach Berlin-Friedenau, Paar 40 Öre Gustav Adolf V. (Mi.-Nr. 191) als Beschwerdegebühr aufgeklebt und mit ovalem Stempel "Postkontoret i Stockholm - Postmästaren" entwertet. Vierseitiges Formular mit neun weiteren Stempeln von März-April 1922, ungewöhnliches Postdokument mit nicht störender Lochung.	191 (2)	☒	70,-
-------	---	---------	---	------



950



951

P 951 1924, Nachforschungsantrag bei der Post in Kramförs über ein verlorengegangenes Paket nach Guliksberg, 30 Öre Gustav Adolf V. (Mi.-Nr. 187) als Beschwerdegebühr aufgeklebt und mit ovalem Stempel "Postkontoret i Kramfors" entwertet. Vierseitiges Formular mit zwölf weiteren Stempeln von August-November 1924, ungewöhnliches Postdokument mit nicht störender Lochung.

187 ☒ 70,-

SCHWEIZ

P 952 1850, "RAYON I" 5 Rappen schwarz/zinnoberrot auf blau mit Kreuzumfassung, allseits vollrandig geschnitten mit der seltenen Abart "Blaudruck gesprenkelt", ideal zentrisch entwertet mit schwarzer Zürcher Rosette. Laut Fotoattest Abt BPP ist die Marke echt, nicht repariert, ein sauberes Stück, klar gestempelt, allseits vollrandig geschnitten und eine Type 31. Die Marke hat laut Abt BPP leichte Büge in der rechten oberen und rechten unteren Ecke und ist sonst in guter Erhaltung. Michel 1.800,- Euro

7IF ☉ 250,-



ex 953



965

P 953 1856, Rayon I, 5 Rp. auf kleinformatigem Ortsbrief innerhalb von Genf. Die Rayon-Marken waren ab dem 1.10.1854 nicht mehr gültig, deswegen blieb die Marke unentwertet, und der Brief wurde mit einem Taxstempel "5 cs" versehen. Marke zweiseitig berührt, sonst attraktiver Brief, ergänzt durch einen markenlosen Brief aus Genf nach "Chene pres Geneve" mit gleichem Taxstempel.

9II ☒ 180,-

P 954 1852, "RAYON III" 15 Rappen lebhaft- bis dunkelrosarot mit kleiner Wertziffer in Type 9 vollrandig geschnitten entwertet mit schwarzer eidgenössischer Raute. Laut Fotoattest von der Weid/Marchand ist die Marke echt, fehlerfrei, farbfrisch, leicht- und sauber gestempelt, vierseitig gut gerandet und in sehr guter Erhaltung. Michel 650,- Euro

10(Zumstein 18) ☉ 220,-

955 1853, 15 Rp. Rayon III mit großen Wertziffern, voll- bis überrandiges Exemplar auf Adreßvorderseite eines Formulars aus Thun an das Pfarramt in Bözberg / Aargau. Marke mit Rautenstempel entwertet, Nebenstempel "Thun / 8 Aug 53". Briefstück hat senkrechten Faltbug (NICHT durch Marke), sonst sauber.

12 △ 30,-



956



957



958



959



960



961

P 956 1854, Sitzende Helvetia, 10 Rp. Probedruck in hellgelblichorange, 2. Berner Farbenprobe für die 20 Rp.-Marke auf dickem Papier ohne Seidenfaden, allseits vollrandig mit sehr feinem Druck, Pracht.

14 / Zumstein 22 Probe (*) 140,-

Losnummer	Schweiz - Schweiz	Katalognr.	Erhalt.	Ausruf
P 957	1854- 62 Seltener 10 Rappen STRUBEL Probedruck ungummiert und ohne Seidenfaden. Die Marke ist sehr farbfrisch, gut gerandet und in fehlerfreier Erhaltung. Befund Marchand.	ZHB 42	(*)	450,-
P 958	1854, Sitzende Helvetia, 10 Rp. Probedruck in lebhaftorangegeb, 2. Berner Farbenprobe für die 20 Rp.-Marke auf dickem Papier ohne Seidenfaden, dreiseitig vollrandig, oben leicht berührt mit sehr feinem Druck, farbfrisches Exemplar.	14 / Zumstein 22 Probe	(*)	90,-
P 959	1854- 62 STRUBEL 10 Rp Grau seltener PROBEDRUCK ungummiert, ohne Seidenfaden. farbintensiv und allseits weissrandig		(*)	350,-
P 960	1854-62 STRUBEL 20 Rappen STRUBL Ausgabe, PROBEDRUCK NUR IN PRÄGEDRUCK, ungummiert und ohne Seidenfaden auf farbigem Papier. Der Druck ist sehr farbfrisch. Die Marke ist leicht dünn und unregelmässig gerandet, sonst in guter Erhaltung. DIESER NUR IN PRÄGEDRUCK HERGESTELLTER PROBEDRUCK STELLT EINE GROSSE RARITÄT DAR !	ZHB 26	(*)	1.300,-
P 961	1856, Strubeli 1 Franken bläulichgrau, 2. Berner Druckperiode mit gelbem Seidenfaden auf mittelstarkem Papier, frische Farbe, ideal mit zentrischem Stempel "Geneve / 4 Juin 61" entwertet. Laut Fotoattest SBPV (2011) "guter Markenschnitt, Eckbug links oben, Randspalt rechts oben, rückseitig falzhell". SBK Nr. 27 B2ge, Zumstein 27 D.b, SBK 1.300 CHF, Mi.-Wert 850 €	18 II A yn a	⊙	80,-
962	1882, Ziffern weißes Papier, 10 und 12c. sowie 15c. gelb, Faser, je als Einzelfrankaturen auf drei Kab.Belegen, u.a. Stpl. AMBULANT No.38 und CHARGE-Brief	47, 48, 56	☒	70,-
963	1882-92, 15c. gelb im Paar auf CHARGÉ-Brief von "Richtersweil" n. Schwyz sowie 15c. purpur im Paar auf Einzugsmandat 1892 von "Thusis" nach Tamins, dazu beide Werte jeweils als EF auf zwei weiteren Belegen, Kab.!	56 X (2), 57 X (2) u.a.	☒	80,-
964	1909, 3c. Ziffer m. Wasserzeichen 1, zusammen mit 2c. Tellknabe auf AK von RIGI-KLÖSTERLI nach Grenchen.	83, 95	☒	70,-
P 965	1921, "Pro Juventute" 3 Werte komplett entwertet "Bern 7 Kornhaus 3.I.22" als Mischfrankatur auf einem 10 Rappen-Ganzsachenumschlag welcher als Einschreiben nach Berlin-Wilmersdorf gelaufen ist. Der Brief hat besonders rückseitig einige Klebe- und Alterungsspuren.	172/174	☒	40,-



ex 966



968

P 966	1924-1946, elf Flugpostbelege, davon drei mit Flugpost-Vignetten, u.a. Wehrmännerdenkmal 1925 und Pestalozzi-Flug Brugg-Yverdon 1927 (bei SBK die Vignetten FV 10, 12 und 21), guten Beifrankaturen und weiteren interessanten Belegen, u.a. Feldpost-Luftpost mit Soldatenvignette, Pro Aero 1946 usw. Schönes Los, einige Belege im Netz abgebildet. (T)		→/FDC/☒	120,-
967	1926-1927, Auslandspaketkarte frankiert mit 2 Stück der 1,50 Franken (Mi.Nr. 196) und einer 30 Rappen (Mi.Nr. 169), welche von Bern nach Bordeaux/Frankreich gelaufen ist. Zusätzlich ist noch eine Auslandswertpaketkarte frankiert mit 3 Franken (Mi.Nr. 142) und 60 Rappen (Mi.Nr. 140), welche von Chiasso nach Roubaix/Frankreich gelaufen und mit 600,- Franken versichert ist enthalten.		☒	70,-
P 968	1966. Essay kobaltblau mit hellchromgelben Hintergrundabbildungen für 50 Rappen Wien Typ I.A.S. Dritter Druck. Zentral gedruckt auf einem 150x120mm Trägerpapier. Sammlerstück aus dem Archiv! 1966. Essay coloured cobalt-blue with light-chrome-yellow background illustrations for 50 Centimes Vienna type I.R.C. Third printout. Printed centrally on a 150x120mm backing paper. Collector's item from the archive!	I.A.S. Essay	GA	120,-

SCHWEIZ - ZUSAMMENDRUCKE

P 969	1910, "Tellknabe" Einheit von 5 Kehdruckpaaren der 5 Rappen dunkelmaragdgrün in Type II entwertet "Läufelfingen 31.VII.20" als Mehrfachfrankatur auf Einschreibbrief nach Hamburg mit Zensuröffnungsaufkleber "Auf Grund/der Verordnung vom 15.November 1918/(Reichsgesetzblatt S. 1324) geöffnet." links. Michel für lose gestempelt bereits 2.100,- Euro.	K5II(5)	☒	200,-
-------	---	---------	---	-------



969



970

P 970 1910, "Tellknahe" Einheit von 5 Kehrdruckpaaren der 5 Rappen dunkelsmaragdgrün in Type II entwertet "Basel 25.VIII.20" als Mehrfachfrankatur auf Einschreibbrief nach Hamburg mit Zensuröffnungsaufkleber "Auf Grund/ der Verordnung vom 15.November 1918/(Reichsgesetzblatt S. 1324) geöffnet." links. Der Brief ist links und oben geöffnet und die Marken am Oberrand haben teils leicht getönte Zahnschneidspitzen. Michel für lose gestempelt bereits 2.100,- Euro.

KII(5) ☒ 150,-



971



983

P 971 **SCHWEIZ - PORTOMARKEN**, 1893, kleiner Brief aus Privoz (Mährisch-Ostrau) nach Luzern, rückseitig frankiert mit zwei österreichischen 5-Kreuzer-Marken, in der Schweiz dann nachtaxiert mit 50 C. und frankiert mit 50 C.-Portomarkte der Auflage 1889/91, Rahmentype II (normalstehend). Vorzüglich erhaltenes Stück mit klarem Stempel "Stansstad", da Brief von Luzern nach Bürgenstock / Stansstad weiterzuleiten war.

20 A X da N ☒ 50,-

972 **SCHWEIZ - BESONDERHEITEN**, 1891, SCHWEIZERISCHE POSTAGENTUR IN ITALIEN, drei italienische Paketkarten (1.75 Lire Wertstempeldruck) aus Turin und Genua nach Bonn bzw. Poppelsdorf, alle mit Stempel "Luino / Poste Svizzere" und rotem Zollaufkleber des deutschen Postamtes in Bonn. Saubere Qualität. (M)

Italien AP 9 (3) GA/☉ 90,-

SERBIEN - GANZSACHEN

- 973 1892 commercially used uprated postal stationery reply paid card 5 Pa bluegreen on light rose to Munich with arrival cancel on the stamp, some little stains
- 974 1893, 5 Pa green and 10 Pa carmine postal stationery letter cards with additional franking from Belgrad to Frankfurt/M. and to the steel manufacturer Mr. Krupp in Essen
- 975 1903 unused postal stationery card with surcharge coat of arms 5 Para yellow, double printing (one blind print), scarce
- 976 1904 commercially used postal stationery parcel card 10 Para red from Belgrade-Vratchar to Nis, vertical fold
- 977 1914 commercially used postal stationery money order envelope from Belgrade, the envelope is an item of the first issue with usually fold at bottom, in scarce condition, rare
- 978 **SERBIEN - STEMPEL**, 1893 commercially used postal stationery card 5 Para bluegreen by TPO Kragujevat - Lapovo to Belgrad, very clear strikes, nice item

P 32 GA 50,-
 K1/2 GA 50,-
 P 55 var. GA 50,-
 AP 2a GA 50,-
 AU 4 GA 50,-
 P GA 50,-

SPANIEN

979 1951, "Tag der Briefmarke"-Flugpostsatz zum "500. Geburtstag der Königin Isabella I." 5 Werte komplett im jeweils tadellos postfrischem ungefaltetem Zehnerblock. Die Zähnung ist bis auf einen kurzen Zahn beim rechten oberen Wert der 1,30 Pesetas sehr gut. Michel 500,- Euro

998/1002(10) **/→ 30,-

- 980 1952, 2 Pta steel blue, rare single franking on airmail cover from Madrid to Davos and forwarded to Lugano/Switzerland 1010 Gebot



ex 981

- P 981 1986, King Juan Carlos I. 4pta. dark yellow olive with HEAVY SHIFTED horizontal perforation in a horizontal strip of six from upper margin with imprint '100 sellos de correos SERIE BASICA, de 4 pesetas', MNH and a spectacular exhibition strip! (Edifil 2831 var.) 2722 var. (6) ** 80,-
- 982 **SPANIEN - ZWANGSZUSCHLAGSMARKEN FÜR BARCELONA**, 1942, Town Hall of Barcelona 5c. lilac-red in four IMPERFORATED blocks of 25 from series ,O', ,Q', ,R' and ,S' with or without control numbers and another IMPERFORATED block of 25 PRINTED BOTH SIDES (total 125 stamps), unused without gum, unlisted in Michel, Edifil 36s, ca. € 1.850,-- + 35 var. (125) (*) 80,-
- P 983 **SPANIEN - LOKALAUFGABEN: BARCELONA**, 1906, BARCELONA POSTAL EXPRESS, (Agencia de mensajería), postcard bearing "Habilitado (manuscrito) 10c. s. 5c. azul negro", Edifil PEB 6, very scarce!
1906, BARCELONA POSTAL EXPRESS, Postkarte der Stadtpost von Barcelona mit dem Wert "10c. auf 5c. schwarzblau" (dabei die "10" handschriftlich), sehr selten, Edifil PEB Nr. 6 PEB 6 150,-



984

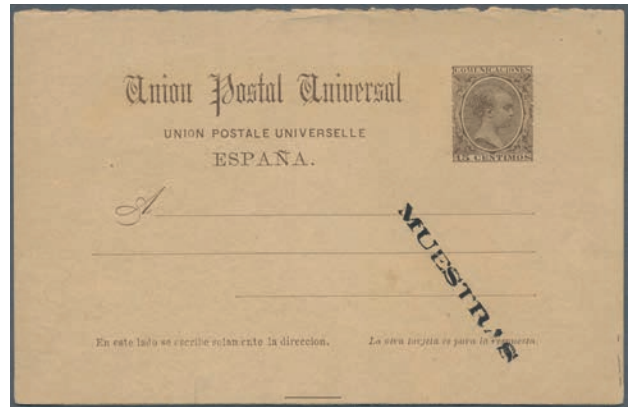

ex 985

- P 984 **SPANIEN - ASTURIEN**, 1936, unused local air letter sheet for the local government of Asturias and León with control number below the picture one Peseta red on greyish paper, very rare, no price in Higgins and Gage catalogue. H&G M1 GA 60,-

SPANIEN - GANZSACHEN

- P 985 1889. Reply card 15c+15c brown Alfonso XIII with inscription MUESTRAS on both parts. Unused. (Laiz 600 Euro) Laiz 24 M GA 70,-
- 986 1913, 31.3., 50 C. hellblau König Alfons XIII. Privat-GS-Umschlag "R.Monegal Nogues" als Einschreiben von Barcelona nach Darmstadt mit rs. Ankunftsstempel, Beförderungsspuren Privat-U GA 50,-
- 987 1917 (approx). Wrapper 10c red Alfonso XIII Medallón "Madrid Filatélico / ... / Direction: Plaza de las Cortes, 8". With 10 c additional franking to Chemnitz. Laiz 202 GA 50,-
- 988 1926. Postcard 15c lilac Alfonso XIII (Vaquer) "M. Gálvez. Memorandum. Cruz, 1 Madrid 12". On the reverse "Announcement of a stamp auction". Used with twice 5c additional franking from "Madrid" to Munich. Creasing. Laiz 57 ipc GA 50,-

TSCHECHOSLOWAKEI - GANZSACHEN

- P 989 1933/1937, 90 H green and 50 H green (vertical fold) two postal stationery postcards with additional franking from PRAHA, transported by pneumatic post and with label "Expres" or "Potrubni Postou", interesting pair! GA 60,-
- 990 1955 commercially used and uprated (twin!) postal stationery envelope 60 h blue, sent by registered mail from PRAGA 1955 (special registration label) to Vienna (backside with arrival cancel, scarce U 9 GA Gebot

TÜRKEI

- 991 1882, 20 P. als senkr. Paar rs. auf Brief mit blauem Kastenstempel, sowie vs. K2 "CONSTANTINOPLE 14.AVRIL 1882" nach Sarajewo mit AK-Stempel "K.K.MILIT. POST XXXII SERAJEVO", Brief Eckmgl., kl. Einrisse, Marken tadellos 31(2) ☒ 50,-
- 992 1916, 5-pointed star and new "1332" year date in half moon, complete collection of all 87 values fine mint original gum. Except for 2-3 small values (with perf. faults) in perfect condition. Very scarce thus! Mi.-Cat. 2400 Euro. (M) 388-475 * 400,-
 1916, 5-strahliger Stern und neue Jahreszahl "1332" im Halbmond, komplette Sammlung aller 87 Werte sauber ungebraucht mit vollst. Orig.-Gummierung. Bis auf 2-3 kleine Werte mit Zahnängeln in perfekter Qualität. Seltene, lange Serie, Mi. 2400 Euro. (M)
- 993 1917, Einschreibbrief frankiert mit 4 Stück der 10 auf 20 Para (Vorderseite) und 12 Stück (2 davon defekt) der 5 Para auf 1 Piaster (Rückseite) entwertet "GRAND RUE DE PERA" welcher von "Stambul 4.IV.18" nach Heidelberg gelaufen ist und den Einschreibzettel "Vom Auslande über Bahnpost 5" trägt. 625 (12),626(4) ☒ 50,-



ex 994



ex 996



997



ex 1004

- P 994 1935, Internationaler Frauenkongreß, vollständiger Satz in tadellos postfrischer Prachterhaltung, Mi.-Wert 1.300 €, günstig gerufen! 985-999 ** 150,-
- 995 **TÜRKEI - GANZSACHEN**, 1892, Partie von 2 gebrauchten Ganzsachenkarten der 20 Paras trüblilaret welche beide nach Deutschland gelaufen sind. Die eine Karte ist in "Pera" und die andere Karte ist in "Constantinople-Galata" gestempelt. P16(2) GA 30,-
- P 996 **TÜRKEI - BESONDERHEITEN**, Lybia, 1908, 20 P. pair tied bilingual "BENGHAZI" to inland cover. Plus 10 P. green with red surcharge, a block of four on piece canc. same bilingual "BENGHAZI". ☒/田 70,-
- P 997 **UKRAINE**, 1918, "Staatswappen" braunlila/blau mit Aufdruck des ukrainischen Hoheitszeichen auf Russland Mi.Nr. 71IIAd mit neuem Plattenfehler "Teile der Randlinie oben fehlen" in guter ungebrauchter Erhaltung mit diversen Altsignaturen. Die Marke ist laut Expertise Hovest VPP echt, gut erhalten und hat den originalen Gummi mit einem Falzrest. 16PF * 50,-

UNGARN



998

- P 998 1900, "König Franz Josef" 3 Kronen blaugrün/schwarz mit Wasserzeichen 3 (Kronen in Kreisen), in der seltenen Zähnungsvariante 11 1/2, entwertet "NYI...901.SE....", mit ausgabetyppischer Zähnung und Bug durch die linke untere Ecke sowie mit rückseitigen Altsignaturen. Michel 3.500,- Euro 69B ☉ 1.000,-
- 999 1927-1930, Flugpostmarken inklusive Ergänzungswerte, der komplette Satz ungezähnt, breitrandig und einwandfrei ungebraucht mit Erstfalz, Michel ohne Angabe, laut ungarischem Spezialkatalog mit Falz ungefähr das Dreifache des Preises für postfrisch gezähnt. 430-37 U, 467-70 U * 60,-
- 1000 1949, Josef Stalin 70. Geburtstag, Bogen mit allen drei Werten ungezähnt, jeweils als Kleinbogen zusammenhängend mit breitem Rand, ungefaltet und tadellos postfrisch. (MS) 1066-68 B Kleinbogen ** 150,-
- 1001 1973, IBRA-Block, 10 Forint, Mi.-Nr. 97 B I in der seltenen Ausgabe mit zusätzlichem schwarzen Texteeindruck am unteren Blockrand, Auflage nur 3950 Stück (Mi.-Wert 300 €), als Zugabe die Blocks 97 A, 97 B, 115 A und B sowie 128 A und B; Mi.-Wert zusammen rd. 500 € (T) Block 97 B I ** 50,-



ex 1002

P 1002 **UNGARN - LOKALAUSGABE SOPRON (ÖDENBURG)**, 1956, Lokalausgabe 25
 Werte komplett wovon 8 Werte postfrisch und 17 Werte ungebraucht sind. Die Mi.Nr. 3, A4, B4, 11, A14, 15,16 und 18 sind postfrisch. Bis auf Mi.Nr. 14 sind alle Werte geprüft "BELEGMUZEUM B:PEST". Die Mi.Nr. B4 hat einige leicht getönte Zähne ansonsten sind alle Werte in tadelloser Erhaltung. Ein Garantiefried für 21 Werte der "Philatelia Hungarica" liegt bei. Einige Werte haben nur eine Auflage von 100 Stück deshalb sind nur 100 komplette Sätze auf der ganzen Welt möglich. Eine große Rarität der Ungarn-Philatelie.

1/21 *** 1.000,-



ex 989



1003

P 1003 **UNGARN - BESETZTE GEBIETE: DEBRECEN (DEBRECZIN)**, 1919, Zita 40 Filler oliv mit rotem anstatt blauem Aufdruck der rumänischen Besatzungsmacht entwertet "Debrecen 16.DEC.919" als Mischfrankatur mit Mi.Nr. 46 und 69 auf unten mittig ca. 1,2 cm eingerissenem Orts-Einschreibbrief mit violettem Zensurstempel von Debrecen geprüft Tausig und Bodor. Laut Fotoattest Barabássy MBSZ sind die Marken in einwandfreiem Zustand und der Brief ist ein Unikat. Die Auflage beträgt laut Barabássy MBSV nur 100 Stück (1 Bogen). Eine Toprarität der Ungarn-Philatelie.

41Variante ☒ 500,-

P 1004 **VATIKAN**, 1933, Vatican Palace 25c. black/black-olive block of four from right margin IMPERFORATE at left, MNH and scarce, Sass. 23e, € 800,- +

25 var. (2) ** 90,-

VEREINTE NATIONEN - GENF

1005 1969. Definitive stamp 50c in an IMPERFORATE corner block of 4 showing "Opening Words of UN Charter". UN-emblem in margin. Security fingerprints on the reverse. Mint, NH. (Sc #5)

5 (4) Imperf. ** 50,-

1006 1972, Definitive issue 0.40fr. (Palais des Nations Geneva) IMPERFORATE PROOF affixed to small card marked ,B', fine and scarce! (Sc. 22)

22 proof 60,-

1007 1976, World Food Council 0.70fr. ,Grain' IMPERFORATE PROOF affixed on card ,Proofs from the House of Questa London' with handstamp ,COLOR AND DIE PROOF APPROVED ... UN POSTAL ADMINISTRATION' with signature dated ,22 June 76', fine and scarce! (Sc. 63)

62 proof 60,-

1008 1989. Progressive proof (6 phases) in horizontal pairs for the issue "Award of the 1988 Nobel Peace Prize to the UN Peace-keeping Forces" showing "UN Soldier". Mint, NH. In all 12 proof stamps. (Sc #175)

175 (2) Imperf. ** 50,-

1009 1990. Progressive proof (8 phases) in horizontal pairs for the 2fr value of the issue "Crime Prevention" showing "Environmental Pollution". Mint, NH. In all 16 proof stamps. (Sc #192)

191 (2) Proofs ** 50,-

Bitte denken Sie an die rechtzeitige Abgabe Ihrer Gebote



1010



1011

- | | | | | |
|--------|--|-----------------|----|------|
| P 1010 | 1991. IMPERFORATE corner block of 4 for the 80c value of the set "Rights of the Child" showing "Hands Holding Infant". UN-emblem in margin. Security fingerprint on the reverse. Mint, NH. (Sc #203) | 202 (4) Imperf. | ** | 60,- |
| P 1011 | 1991. IMPERFORATE corner block of 4 for the 80c value of the set "Banning of Chemical Weapons". UN-emblem in margin. Security fingerprint on the reverse. Mint, NH. (Sc #205) | 204 (4) Imperf. | ** | 60,- |

VEREINTE NATIONEN - WIEN

- | | | | |
|------|---|-----------|------|
| 1012 | 1983, World Communications Year 4s. IMPERFORATE PROOF affixed to card ,Walsall Security Printers Ltd.' with handstamp on reverse ,DIE PROOF APPROVED ... U.N. POSTAL ADMINISTRATION' dated 13 July 82 with signature, fine and scarce! (Sc. 30) | 29 proof | 80,- |
| 1013 | 1984, International Conference on Population 7s. IMPERFORATE PROOF affixed to card ,Bundesdruckerei' (Berlin) with transparent overlay showing ,dotted perforation' with handstamps ,DIE PROOF APPROVED WITH CORRECTIONS ... U.N. POSTAL ADMINISTRATION' with signature dated ,15 July 1983', fine and scarce! (Sc. 39) | 38 proof | 80,- |
| 1014 | 1993, Definitive issue 13s. IMPERFORATE PROOF affixed into folder ,Helio Courvoisier S. A.' with handstamp ,DIE PROOF APPROVED WITH CORRECTIONS ... U.N. POSTAL ADMINISTRATION' dated ,1 Dec 92' with signature, fine and scarce! (Sc. 149) | 149 proof | 80,- |



1015

- | | | | |
|--------|---|---|-------|
| P 1015 | ZYPERN - BESONDERHEITEN , 1917, Postkarte an einen türkischen Kriegsgefangenen auf Zypern, frankiert mit Türkei Mi.-Nr. 380 (Wohlfahrtsausgabe 20 Para) und 484 (Waisenmarke, 10 Para). leichte Knitter, links oben Eckbug, sonst saubere Erhaltung. | ✉ | 200,- |
|--------|---|---|-------|

Diverses

Thematik.....	1100 bis 1119	Forwarded Belege	Los 1130
Flugpost.....	Los 1120	Schiffspost	Los 1131
Zeppelinpost.....	Los 1121 bis 1127	Fiskalmarken.....	Los 1132
Katastrophenpost.....	Los 1128 bis 1129		



ex 1100



1108

P 1100 **THEMATIK: ANTARKTIS / ANTARCTIC**, 1911, German Antarctic Expedition, two different ppcs depicting the expedition ship "Deutschland", the first one franked Falkland-Is. 1d to Germany (The Antarctic label torn prior to usage) and tied to card by "Polarschiff Deutschland/Süd-Georgien/Grytviken/10.Dezember 1911", the other one not gone through the post with the Antarctic label tied to card by "Polarschiff Deutschland/Süd-Georgien/20. November 1911". A very nice "duo" of souvenir cards of this popular expedition! 1911, Deutsche Antarktis-Expedition. Zwei AKs vom Expeditionsschiff "Deutschland" (verschied. Ansichten), 1x mit 1d Falkland n. Berlin, Stempel "Polarschiff Deutschland/Süd-Georgien /Grytviken / 10.Dezember 1911", die Vignette vor Verwendung senkrecht durchtrennt, die andere Karte blanko, nur mit intakter Vignette u. Stempel "Polarschiff Deutschland/Süd-Georgien /20.November 1911", ein feines "Duo" dieser populären Karten der Südpolarexpedition!

☒ 450,-



1101



P 1101 **THEMATIK: ARKTIS / ARCTIC**, 1926, POLHAVET POLAR EXPEDITION, 'FRAM' stampless picture postcard 'walrus' with special illustrated cds POLHAVET 4.VIII 24 addressed to West Maitland in New South Wales and redirected to Sydney. Circular instructional mark "MORE TO PAY / 2D", charged on arrival with 2 x 1d carmine/ yellow-green postage due, tied by cds "Delivery Room G.P.O.Sydney". Extremely scarce destination for mail from this expedition in combination "postage due" stamps - MOST PROBABLY UNIQUE!

SG D92(2) ☒ 900,-

1102 **THEMATIK: BÄUME / TREES**, 1936, PANAMA: 4th America-Spain Postal Congress 1c. green, 'The Panama tree' block of six with punch holes and red opt. SPECIMEN (American Bank Note Company), mint never hinged and scarce

186 var. (6) ** 50,-



ex 1103

- P 1103 **THEMATIK: BÄUME-PALMEN / TREES-PALMS**, 1913, HAITI: definitive issue 8c. olive-green ‚Entrance to Catholic University with palm trees‘ with punch hole and large red diagonal opt. SPECIMEN in a block of ten from upper margin headed ‚EXTERIOR POSTAGE‘ and handstamped ‚OCT 16 1909‘ (American Bank Note Co.), mint never hinged and scarce (slight perf. separation in upper margin) 137 var. (10) ** 60,-
- 1104 **THEMATIK: FAHRRAD / BICYCLE**, 1899, gelaufene Ansichtskarte mit leichten Beförderungsspuren mit Werbeaufschrift "Continental-Pneumatic" und Abbildung von einem Mann der einer Frau das Fahrradfahren beibringt. AK 30,-

THEMATIK: FLUGZEUGE, LUFTFAHRT / AIROPLANES, AVIATION

1105



ex 1106

- P 1105 1937, NICARAGUA: Election of President Somoza airmail stamp ‚Interior‘ 24c. yellow ‚airplane over Managua‘ block of 15 with punch holes and red opt. SPECIMEN (American Bank Note Company), mint never hinged and scarce 822 var. (15) ** 70,-
- P 1106 1937, NICARAGUA: Election of President Somoza airmail stamps ‚Internacional‘ 15c. blue and 1cord. olive-green ‚airplane and map of Nicaragua‘ both in blocks of six with punch holes and red opt. SPECIMEN (American Bank Note Company), mint never hinged and scarce 825+830 var. (6) ** 60,-
- 1107 **THEMATIK: LANDWIRTSCHAFT / AGRICULTURE**, 1920, HAITI: definitive peace issue 3c. orange ‚Agriculture‘ with punch hole and red opt. SPECIMEN in a block of eight from left margin (American Bank Note Co.), mint never hinged and scarce 240 var. (8) ** 50,-

THEMATIK: OLYMPISCHE SPIELE / OLYMPIC GAMES

- P 1108 1912, Ansichtskarte mit Abbildung der 3 Gewinner des 400 Meter-Rennens (Lindberg, Reidpath und Braun) mit rückseitig einer 5 Öre-Freimarke und der Vignette "Olympiska Spelen Stockholm 1912 29.Juni-22.Juli" welche beide gefälligkeitsgestempelt "Stockholm Stadion 12.7.12" worden sind. AK 80,-
- 1109 OLYMPISCHE SPIELE 1932, Partie mit einer echtgelaufenen Ansichtskarte mit einer Vignette "Los Angeles 1932 X.Olypiade" und einer Ansichtskarte des Gebäudes der "Official Olympic Bakers Helms Olympic Bread" in Los Angeles. AK 30,-

Losnummer	Thematik	Katalognr.	Erhalt.	Ausruf
1110	1936, German Reich. Meter stamp "008 / Der Bezirksbürgermeister / des Verwaltungsbezirks / Pankow / der Stadt Berlin / Berlin - Stadt der / Olympiade 1936 / Berlin-Pankow 6.5.36" (008 / The District Mayor of the Pankow Administrative District of the City of Berlin / Berlin - City of the 1936 Olympic Games / Berlin-Pankow 6.5.36) on chargeable official business. Crease.		☒	50,-
1111	1936, schwarzweiße Ansichtskarte zum "Fackelstaffellauf Olympia-Berlin 1936" mit einigen leichteren Beförderungsspuren. Die echtgelaufene Karte weist rückseitig einen Augenzeugenbericht vom Königsufer in Dresden vom 31.7.36 auf.		AK	40,-
1112	1964, MONACO: Winter Olympics Innsbruck 5.00fr. airmail issue, 'Bobsled and Olympic rings' in an IMPERFORATE block of 15, mint never hinged and scarce, unlisted in Michel! Yvert PA83a, € 600,-+ +	788 var. (15)	**	70,-

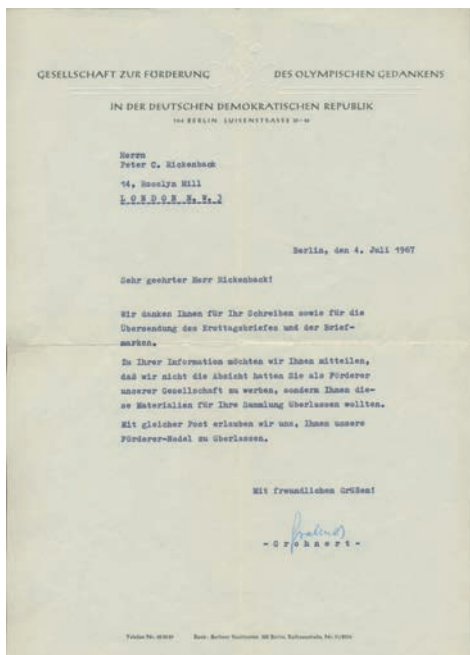

1113

P 1113	1967, Brief mit Inhalt der Gesellschaft zur Förderung des Olymp. Gedankens in der DDR an Peter C. Rickenback betreff Danksagung und Ankündigung der Zusendung der Fördernadel der Gesellschaft, interessantes Zeitdokument und der Olympischen Idee über die Grenzen des "Eisernen Vorhanges" hinaus.		☒	120,-
1114	1976, MONACO: Summer Olympics Montreal complete set of five (high diving, barren gymnastics, hammer throwing, paddling and boxing) in IMPERFORATE blocks of nine from corners, mint never hinged with oval control seals, 'Musée de Timbre Poste / Palais de Monaco' on reverse, unlisted in Michel! Yvert 1057/61nd, € 630,-+ +	1225/29 var. (9)	**	70,-
1115	THEMATIK: SCHIFFE / SHIPS , 1948, VENEZUELA: Freighter 'Republica de Venezuela' 10c. carmine block of nine with punch holes and red opt. SPECIMEN (American Bank Note Company), mint never hinged and scarce	506 var. (9)	**	50,-



ex 1116

P 1116	THEMATIK: TABAK / TOBACCO , 1920 (ca.), BOLIVIA: Revenue stamp 'LEY DE TABACOS' (Tobacco Act) 1c. violet block of ten with punch holes and red opt. SPECIMEN, mint never hinged and scarce	revenues	**	70,-
1117	THEMATIK: THEATER / THEATER , 1916, EL SALVADOR: National theatre 29c. black block of twelve with red opt. 'OFICIAL' and additional punch holes and red opt. SPECIMEN, mint never hinged and scarce	D 194 var. (12)	**	60,-



1118

- P 1118 **THEMATIK: TIERE-MEERESTIERE-MUSCHELN / ANIMALS-SEA ANIMALS-SHELLS**, 1972, AFAR AND ISSA: Sea snails complete set of four in IMPERFORATE blocks of six from upper right corners, MNH and scarce! 61/64 var. (6) ** 80,-
- 1119 **THEMATIK: WAPPEN / EMBLEMS**, 1899, HAITI: definitive issue 5c. pale blue ‚Coat of arms‘ with punch hole and red opt. SPECIMEN in a block of six (American Bank Note Co.), mint never hinged and scarce 51 var. (6) ** 50,-



1120



1121

- P 1120 **FLUGPOST DEUTSCHLAND**, 1934, 155 Pfg. Firmenfreistempel Junghans Uhren, Schraberg, 2.10.34 auf Lp-Brief mit Lufthansa u. Best. Stpl. Europa-Südamerika ** nach Brasilien 11.10.34, war auch für franz. Luftpost ausreichend frankiert. ☒ 50,-
- P 1121 **ZEPPELINPOST ÜBERSEE**, 1931, "Ägyptenfahrt", Sonderstempel von "Kairo 10.AP.31" auf Ägypten Mi.Nr. 156 auf nach Deutschland gelaufener Ansichtskarte mit leichteren Beförderungsspuren mit Abbildung der Pyramiden mit Ankunftsstempel "Friedrichshafen 13.4.31". Sieger 105Ax AK 30,-



1122



1123

- P 1122 **ZEPPELINPOST EUROPA**, 1930, OSTSEEFAHRT, Zuleitung Liechtenstein, 40 Rp u. 1 Fr Freimarken (MiNr.57+60) auf Postkarte von Triesenberg via Abwurf TALLINN, 24.IX.30, an die Deutsche Gesandtschaft in Reval adressiert. Karte beidseitig gekürzt. Si 88 B ☒ 80,-

ZEPPELINPOST DEUTSCHLAND

- P 1123 1913, Offizielle Postkarte N° 7, Ansicht Luftschiffhafen Leipzig und Luftschiff Sachsen, Karte mit 5 Pf Germania ab Leipzig 21.10.13, mit violettem Nebenstempel "Luftschiffhafen Flugplatz Leipzig 21. OKT. 1913" Text berichtet von einer Rundfahrt, gute Erhaltung. AK 280,-



1124

P 1124 CLARA ADAMS; 1936, Zeppelinbrief frankiert mit Deutschem Reich Mi.Nr. 606/607 (Zählung wie üblich leicht stockig), gestempelt "Deutsche Luftpost Europa-Nordamerika 1. Fahrt Luftschiff Hindenburg 8.5.36". Der Brief trägt links oben das Autogramm von Clara Adams (1884-1971), die Flugpionierin und erster weiblicher Passagier an Bord der "Graf Zeppelin" war, der über den Atlantik flog.

Sieger 407A



500,-

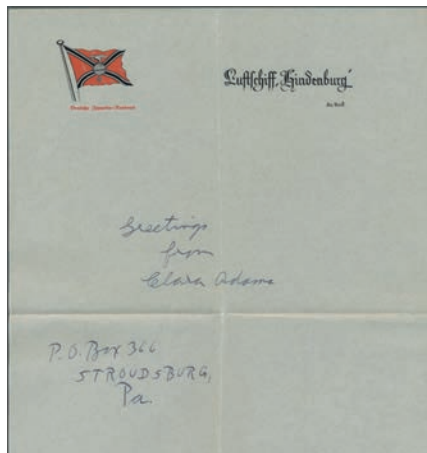

1125

P 1125 CLARA ADAMS; Briefbogen des "Luftschiff Hindenburg" mit Autogramm von Clara Adams (1884-1971), welche Flugpionierin und erster weiblicher Passagier an Bord der "Graf Zeppelin" der über den Atlantik flog war. Der Briefbogen wurde einmal waagrecht mittig und einmal senkrecht mittig gefaltet und ist in tadelloser Erhaltung. (M)

200,-

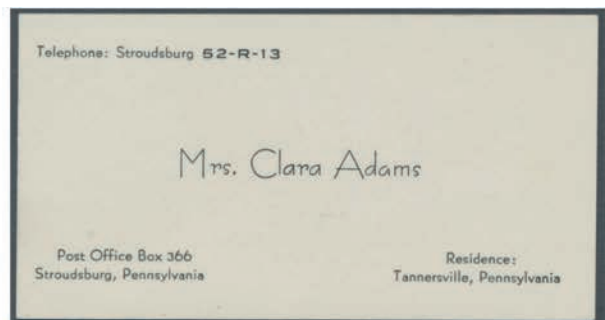
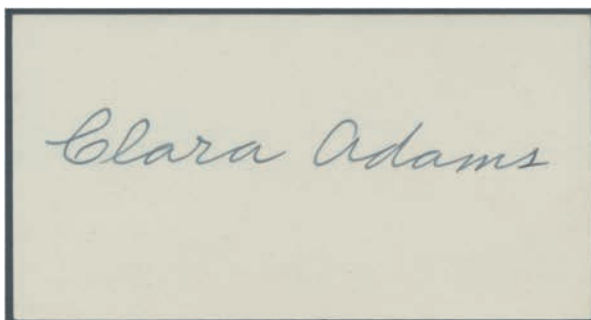

1126

P 1126 CLARA ADAMS; Autogramm von Clara Adams (1884-1971) auf tadellos erhaltener Visitenkarte derselben. Adams war Flugpionierin und erster weiblicher Passagier an Bord der "Graf Zeppelin" der über den Atlantik flog.

200,-

- 1127 1936, Olympiafahrt 1936, kompletter Satz der Olympiamarken auf querformatigem Brief nach Berlin-Charlottenburg mit Flughafenstempel Frankfurt (Main), rs. AK "Berlin-Zentralflughafen / 1.8.36". Umschlag aufgrund des ungewöhnlichen Formats zweimal senkrecht gefaltet, Marken nicht betroffen. (MS)

Sieger 427 Bb



50,-

KATASTROPHENPOST



1128

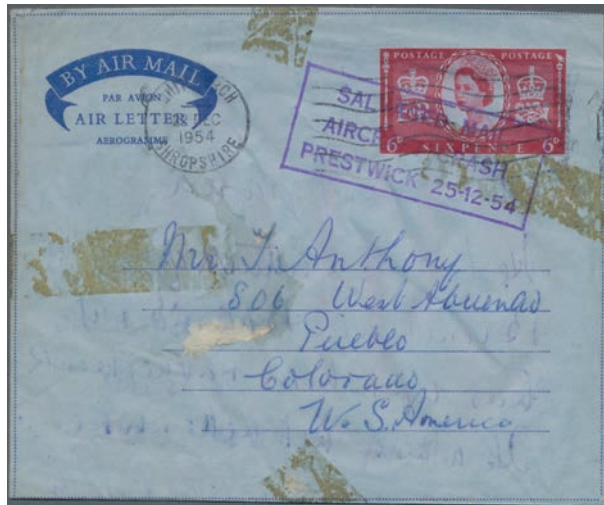

1129

- P 1128 1941, Brief eines in Ishapore / Indien stationierten Soldaten an seine Eltern in Lancashire / England, frankiert mit Indien Mi.-Nr. 153 und auf beiden Umschlagseiten mit Einzeiler "Salved From The Sea" versehen. Außerdem dreieckiger britischer Zensurstempel. Umschlag oben etwas unsanft geöffnet, ansonsten in ordentlicher Erhaltung. Ungewöhnliches Stück.



80,-

- P 1129 1954, commercially used aerogram 6d red Queen Elisabeth II. sent from England to USA, salvaged from aircraft crash at Prestwick Airport Scotland, violet cancel, in good condition!

LF 7



50,-



1130

- P 1130 **FORWARDED BELEGE**, 1852, Königin Victoria, One Penny rot, geschnitten und Nummernstempel "466", auf Brief von Liverpool nach London mit großem Ovalstempel der Forwarding-Agentur "Edwards, Sanford & Co." mit Schiffsmotiv. Rückseitig Aufgabe- und Ankunftsstempel. Marke Mängel, insgesamt sauberes Stück.

Großbritan-
nien 3



80,-

- 1131 **SCHIFFSPOST DEUTSCHLAND**, 1935, Deutsches Reich "Stände" 4 und 20 Pfennig (Mi. Nr. 557 und 562) entwertet "DEUTSCHE REICHSMARINE SCHIFFSPOST Nr.6 27.5.35" als Mischfrankatur auf oben leicht gekürztem Brief nach Charlottenburg welcher links oben den Briefstempel "Kommando Kreuzer "Emden" trägt.



50,-

- 1132 **FISKALMARKEN**, 1944, "Reisegepäck-Versicherung"-Formular mit 2 Fiskalmarken für je eine Versicherungssumme von 500 Reichsmark. Die eine Marke hat einen senkrechten Riß durch die ganze Marke und bei der anderen Marke fehlt die linke untere Ecke. Das Formular hat den üblichen Entwertungseinriß rechts und rechts eine senkrechte Faltung.

30,-

Altdeutschland

Baden Los 1200 bis 1215	Oldenburg..... Los 1251 bis 1253
Bayern Los 1216 bis 1231	Preußen Los 1254 bis 1266
Braunschweig Los 1232 bis 1233	Sachsen Los 1267 bis 1274
Bremen Los 1234 bis 1235	Schleswig-Holstein..... Los 1275 bis 1280
Hamburg..... Los 1236 bis 1240	Thurn & Taxis..... Los 1281 bis 1286
Hannover Los 1241 bis 1245	Württemberg..... Los 1287 bis 1296
Helgoland Los 1246	Norddeutscher Bund Los 1297 bis 1302
Lübeck Los 1247 bis 1249	Elsass-Lothringen..... Los 1303
Mecklenburg-Schwerin Los 1250	

BADEN - MARKEN UND BRIEFE

1200	1851, 1 Kr. schwarz/braun, tieffarbig, 3seitig breitrand., links Randlinie, klar "153" WALDSHUT, Pracht.	1 b	⊙	60,-
1201	1852, 6 Kr. schwarz/gelbgrün, farbfrisch, ideal zentr. klarer roter "150 WAGHÄUSEL", Pracht.	3 b	⊙	50,-



1202



1209

P 1202	1853, 1 Kr. schwarz auf weiß mit durchschlagendem Druck. Allseits voll- bis breitrandiges Exemplar mit sauberem Nummernstempel "66" (Jestetten), Mi.-Wert 200 €.	5 D	⊙	30,-
--------	--	-----	---	------



1203

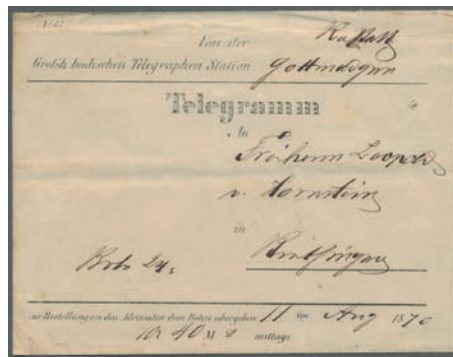

1210

P 1203	1856, 6 Kr. schwarz/gelb, linkes Randstück mit Plattenfehler: "ch" in "Deutsch" mit weiterer Marke als Paar geklebt, auf kleinformatigem Damenbrief, nur ein zentr. klarer "175"-Neben-K1 "BADEN" nach PARIS. Grenzübergang "BADE STRASB AMB" und Ra. "P.D." DEKORATIVER Beleg!	7	⊗	130,-
1204	1858, 3 Kreuzer schwarz auf ultramarin, allseits voll- bis überrandig auf kleinem Briefstück mit Nummernstempel 125 (Schallstadt) (Feuer +40 €), Kabinetstück ohne Signaturen.	8	△	30,-
1205	1860, 3 Kr. preußischblau, klarer durchschlagener Druck, glasklarer zentr. Uhrad "17". Alter Mi. 250,-++	10aD	⊙	50,-
1206	1861, 3Kr. violettultramarin (veilchenblau), farbfrisch, wohl Oberrand, klar "163" ZELL, Kabinet.	10c	⊙	50,-
1207	1861, 9 Kr. lebhaftrosarot, farbfrisch, ideal zentr. Uhrad "24.", sehr dekorativ, LUXUS.	12	⊙	60,-
1208	1861, 9 Kreuzer lebhaftrosarot, sauber entwertet "84" (Lörrach) mit normaler Zentrierung und - bis auf einen Zahn - für diese Ausgabe guter Zähnung. Unsigniert, Mi.-Wert 220 €.	12	⊙	30,-
P 1209	1862, 30 Kr. gelborange, farbfrisch, klar "109" u. Teil roter Grenzübergang, Zahnreparaturen Mi. 3.200,-	22a	⊙	180,-
P 1210	1870, gedrucktes Telegramm (Grobe Typ 6) Bedarf an Freiherrn Leopold von Hornsteig, Bietigheim, etwas bügig, selten.		⊗	130,-

BADEN - LANDPOSTMARKEN

- 1211 1862, Landpost-Portomärke 3 Kreuzer schwarz auf gelb auf dünnem Papier im komplettem postfrischem Bogen zu 100 Werten. Der Bogen ist herstellungsbedingt etwas wellerig und einige Zähnungsreihen sind angetrennt. Der Bogen stammt aus der 2.Auflage, welches man an den entsprechenden Plattenfehlern wie z.B. 2xl (erstes O in PORTO offen) sieht. Michel 700,- Euro ++ (M) 2x (100) ** 200,-
- 1212 1864, 3 Kreuzer, dunkelrötlichgelb auf dem seltenen "dicken" Papier in einwandfreier Erhaltung. Fotobefund Stegmüller BPP (2017). Mi.-Wert 150 €. Landpost 2 y * 30,-
- 1213 **BADEN - NUMMERNSTEMPEL**, "113" (Randegg), zentrischer Vollabschlag in blau auf Ziffer im Kreis, 6 Kreuzer gelbgrün. Marke links und rechts Lupenrand bzw. minimal berührt, sehr feines Stück. Feuser + 80 €. 3 b ⊙ 30,-
- 1214 **BADEN - ORTSSTEMPEL**, "LÖRRACH" klarer K2 auf Brief mit Text der Direktion der Wiesenthal-Eisenbahn, 1868 nach Basel, Grenzporto. 18 ☒ 50,-



1215



1217



1219



1224

- P 1215 **BADEN - BAHNPOST**, 1864, 6 Kr. preussischblau, ideal zentr. blauer K2 "BASEL-CONSTANZ NAHNPOST Z 26", gut gez., farbfrisch, LUXUXS, selten. 19b ⊙ 60,-
- 1216 **BAYERN - VORPHILA | MARKENLOSE BRIEFE**, 1844, Briefhülle aus Eichstätt mit Segmentstempel "Eichstaedt" und "Chargé"-Stempel in Schreibrift sowie Recepisservermerk an das Landgericht Hersbruck. Saubere Erhaltung. ☒ 30,-

BAYERN - MARKEN UND BRIEFE

- P 1217 1850, Freimarke 18 Kreuzer gelblichorange voll- bis breitrandig geschnitten (links und unten mit Teilen des Trennstriches) entwertet mit klarem offenem Mühlradstempel "356" (Nürnberg) auf Briefstück geprüft Georg Bühler. Michel 240,- Euro 7 Δ 50,-
- 1218 1862, Freimarke 18 Kreuzer dunkelzinnobber dreiseitig breitrandig geschnitten entwertet mit offenem Mühlradstempel "356" (Nürnberg) geprüft Sem BPP (ca. 1mm hoch). Die Marke ist rechts oben minimal angeschnitten, die 3 anderen Seiten haben vollen Trennstich und rechts sind sogar Teile der Nachbarmarke vorhanden. Michel 220,- Euro 13a ⊙ 30,-
- P 1219 1867 1 Kreuzer Wappen Ausgabe in alle drei Farben a,b,c mit der spektakulären ABART "LINKE OBERE WERTZIFFER 1 SCHRÄG DURCHBALKT". In tadelloser Kabinett-Qualität. 14a I signiert Sem BPP, 14b I u. 14c I signiert Stegmüller BPP. SEHR SELTENE ZUSAMMENSTELLUNG DIESER ABART IN ALLEN DREI FARBEN INKLUSIVE DER 14 I c RARITÄT ! 14 a,b,c je PF I 300,-



1220

- P 1220 ca. 1875, Briefvorderseite mit 7 Stk. 1 Kreuzer-Marken von REGENSBURG nach Pfaffenhofen, stockfleckig 22(7) ☒/Δ 90,-

Alle Abbildungen sowie die Atteste finden sie auf unserer Homepage



1221

- P 1221 1870, 1 Kreuzer hellgrün mit Wasserzeichen "weite Rauten", breitrandig UNGEZÄHNT, ungebraucht mit großen Teilen des Originalgummis, leichter Stockfleck im Bereich des linken Löwenkopfes, sonst einwandfrei. Die geschnittenen Exemplare der bayrischen Wappenausgabe mit Wasserzeichen sind von ihrer Entstehungsgeschichte vergleichbar mit den geschnittenen Brustschild-Marken des Deutschen Reiches, nur viel seltener.

**IN UNGEBRAUCHTER ERHALTUNG IST DIE Mi.-Nr 22 Y U
SEHR WAHRSCHEINLICH EIN UNIKAT.**

Laut Auskunft von Herrn Stegmüller gibt es mit BPP Fotoattest nur dieses eine Stück. Außer FA Stegmüller (2018) noch FA Schmitt (2003). Vermutlich die seltenste ungebrauchte Marke Bayerns!

22 Y U

✉ 10.000,-

Losnummer		Bayern	Katalognr.	Erhalt.	Ausruf
1222	1876, 10 Pf rotkarmin im waager. 3er-Streifen auf Briefstück und im 4er-Block, je sauber gestempelt, Mi 450.-		39b (3), 39b (4)	⊙/Δ	50,-
1223	1876, 20 Pf Preußischblau Wappen, 2 Stück gestempelt und minimal höher geprüft BPP, Mi 500.-		40b (2)	⊙	Gebot
P 1224	1881, 3 Pf Wappen grün mit PLATTENFEHLER "20 unter jeder Wertziffer" gestempelt, einige Zähnhchen kurz, Fotokurzbefund BPP, Mi 900.-		47IV	⊙	50,-
1225	1911, 90. Geburtstag Luitpold, 80 Pfg. dunkelbraunviolett auf hellgraubraun, Type I, jeweils ein makellos gezähntes und ungezähntes postfrisches Exemplar, letzteres mit rechtem Rand, leichte Gummibüge und doppelt geprüft Helbig BPP / Dr. Oertel. Mi.-Wert 390 €.		85 I / 85 I U	**	40,-

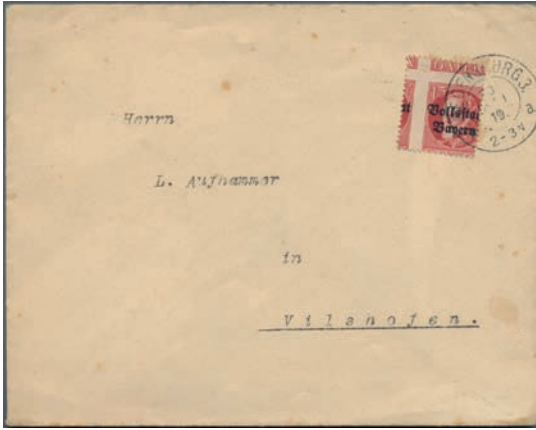

1226



1228

- P 1226 1919, 15 Pf Ludwig III total VERZÄHNT entwertet mit K2 Regensburg auf Brief nach Vilshofen, minimale Altersspuren, in dieser Form selten! 120IIA F ☒ 60,-



1227

- P 1227 **BAYERN - PORTOFREIHEITSMARKEN**, 1919. 5 Pf. bis 30 Pf. mit Lochung "K" (Kriegsbeschädigten-Ausschüsse), postfrischer, gut gezähnter kompletter Satz, bis auf 20 Pf. alle Werte geprüft Pfenniger. Mi.-Wert 360 €. 1-6 ** 80,-
- P 1228 **BAYERN - TELEFON-BILLETS**, 1894, 1 M Telefon - Billet vom Eckrand unten mit SST "Nürnberg - Ausstellung". In dieser Form sehr selten. TB 17 GA 70,-

BAYERN - GANZSACHEN



1229

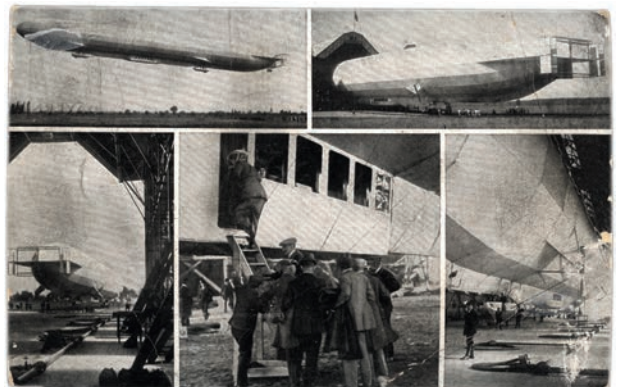

1230

- P 1229 1912, 25 Pfg Sonder-Flugpost-GSK für München, gebraucht mit Flugpoststempel NÜRNBERG FLUGPOST 16.10. mit Text nach Würzburg - interessante und seltene Kombination! SFP 1 GA 90,-
- P 1230 1913 5 Pf. Privat-Ganzsachenkarte "Zeppelin-Landung in Augsburg" m. rs. entsprech. Abbildungen, gebr. am 4.3.13 in AUGSBURG, Mängel/Bugspuren PP 27 GA 70,-



1231



1233

- P 1231 **BAYERN - POSTANWEISUNGEN**, 1874, 7 Kr. GS-Postanweisung mit K1 "REGENSBURG" über 30 Gulden am 9.11. nach Ober-Ingelheim, 20 Pf.Nachgebühr u. handschriftl. in rot "Hohes Format", Mgl.

A2 GA 90,-
- 1232 **BRAUNSCHWEIG - MARKEN UND BRIEFE**, 1853-1865, Partie von 3 gestempelten geprüften Werten mit Einschränkungen mit Mi.Nr. 5 mit kleiner Hinterlegung und Fotobefund Dr. Wilderbeek BPP, 14A mit kleiner heller Stelle und Kurzbefund Dr. Wilderbeek BPP sowie 19 unten gering berührt und minimaler Randspalt sowie Kurzbefund Dr. Wilderbeek BPP. Michel 790,- Euro

5,14A,19 ☉ 70,-
- P 1233 **BRAUNSCHWEIG - BESONDERHEITEN**, 1857, 2 Sgr Thurn&Taxis-Marke mit 4-Ring-Stempel und daneben K2 CASSEL sowie roter Taxe "2" auf kleinem Damenbrief nach BRAUNSCHWEIG, rücks. blauer Ausgabe-Stempel, dann weitergeleitet nach Schloß Langenstein/b. Halberstadt/Harz, Umschlag geringe Gebrauchsspuren

T&T 5 ☒ 50,-



ex 1234

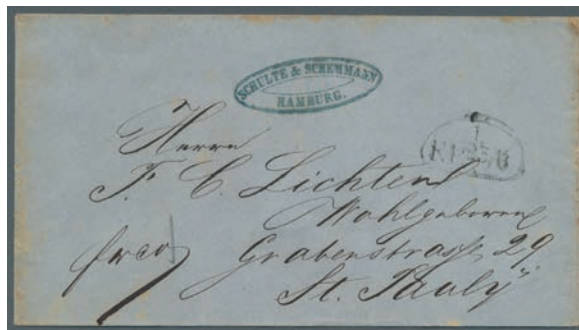

1237

- P 1234 **BREMEN - THURN & TAXIS'SCHES OBERPOSTAMT**, 1860/67, Post nach Österreich: 3 Sgr. maisgelb der 1.Markenausgabe, nur oben berührt, sonst mit schönen breiten Rändern, auf Brief nach Efferding bei Linz, Nr.Stpl. "301" und nebengesetzter EKr BREMEN TH & TX m. Jz., dazu ein markenloser Brief aus dem Jahre 1867 nach Steyr, mit EKr BREMEN TH & TX, mit rücks. Transitstempeln von München und Salzburg

TT 4b u.a. ☒ 50,-



1235



ex 1242

- P 1235 **BREMEN - MARKEN UND BRIEFE**, 1860, 7 Grote schwarz auf gelboliv, dünneres Papier, feines Exemplar, leider ganz oben links minimal berührt, ansonsten fehlerfrei. Mehrere Altsignaturen bzw. Prüfungen (Richter, Carl H. Lange und Müller-Mark). Mi.-Wert 1.100 €.

3 b ☉ 100,-

HAMBURG - STADTPOSTAMT

- 1236 1847, Brief aus Hamburg mit innenseitiger Abbildung des Jungfernstiegs welcher nach Tuscaloosa/State of Alabama/USA gelaufen ist. Der Brief ist leicht senkrecht mittig gefaltet, hat leichtere Alterungsspuren, trägt den handschriftlichen Vermerk "p. Steamer", hat den roten Einkreisstempel "PAID 27.AU.27.1847" und den schwarzen ovalen Stempel "L.AU.27.H". (M)

☒ 40,-



1238

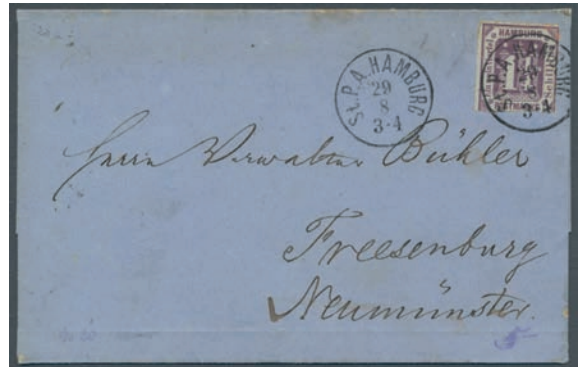

1239

- P 1237 1860 (ca.), Fußpoststempel in Nierenform "1 F.P 23/6" auf Brief nach St. Pauli, der einige Alterungsspuren aufweist. Der Stempel steht im Michel-Spezialkatalog mit 3.000 €, Stempel auf Marke. ☒ 100,-
- P 1238 **HAMBURG - GANZSACHEN**, 1867, 4 Sch. grün mit seltenem Druckfehler BCHILLING statt SCHILLING im Überdruck, vom preussischen PA abgefertigt nach Carlsbad in Böhmen, rücks. gering unsachgemäß geöffnet, sonst tadellos. Gebrauchte Umschläge mit dem Plattenfehler sind selten, gepr. W.Engel und Fotoattest G. Lange BPP (2018), Mi. 700€+. U 10 var ☒ 200,-
- P 1239 **HAMBURG - STEMPEL**, 1866, 1 1/4 S. braunviolett auf Briefhülle nach Freesenburg / Neumünster, klar gestempelt, rs. in blau seltener Aufgabestempel "5. St. P. A. 29/8" und Ankunftstempel Neumünster. Umschlag leichte Altersspuren, sonst Pracht. 20a ☒ 50,-
- 1240 **HAMBURG - BESONDERHEITEN**, "Les Timbres de Hambourg" von George Brunel, frühes Spezialistenwerk mit vielen Abbildungen auf 45 Seiten, Originalausgabe Paris 1910, Einbandrücken gerissen, sonst einwandfrei. (T) 20,-



1241

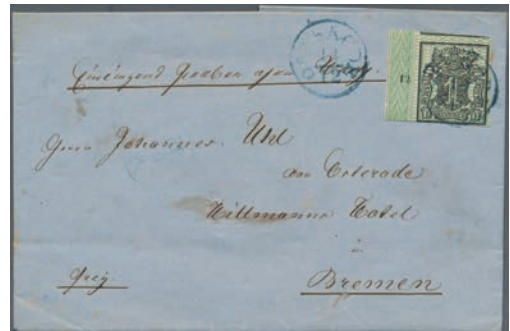

ex 1243

- P 1241 **HANNOVER - VORPHILA | MARKENLOSE BRIEFE**, 1812, kompletter Brief mit Text, aus dem französischen Innenministerium gerichtet an den Präfekten des Departments "Ems Superieur", Charles-Louis de Keversberg de Kessel. Zunächst nach Emden adressiert, dann nach Osnabrück weitergesendet. Vorderseitig leicht verschmierter Zweizeiler "France / Par Etat" und Nebenstempel in Schreibrchrift "M.tre de interieur", rückseitig Departementstempel "Déb.124 / Embden" und Dienststempel des Innenministeriums. Interessantes und dekoratives Stück Post- und Zeitgeschichte. ☒ 650,-

HANNOVER - MARKEN UND BRIEFE

- P 1242 1851-1859, kleines Lot aus vier Stücken, jeweils mit Randnummer, im Einzelnen: Mi.-Nr. 3a, 3b und 4 sauber gestempelt mit Nummer im Unterrand, teils hell- bzw. "hannoverhell", Mi.-Nr. 15 a auf Briefstück mit Nummer auf linkem Seitenrand, geprüft W. Engel BPP. Mi.-Wert rund 650 €. ex 3-15 ☉/△ 100,-
- P 1243 1856, 1 Ggr. mit lebhaftolivgrünem Netzwerk, unten lupenrandig, sonst allseitig breitrandiges Randstück mit Reihenzahl "12" links und blauem Ekr. "OSTERODE 14.12. auf kpl. Faltbrief "Einliegend Proben ohne Wert" nach Bremen, Pracht, nicht häufige Kombination! 9 RZ ☒ 80,-
- 1244 1856, 1/30 Thaler mit Netzwerk, drei einwandfreie Stücke jeweils mit rechtem Rand und Randnummer, davon eines geprüft Grobe, dazu ein weiteres auf Briefstück, links und unten stärker angeschnitten (nicht berechnet). Mi.-Wert für drei Randstücke 240 €. 10 a (4) ☉/△ 50,-
- 1245 **HANNOVER - BESONDERHEITEN**, 1851ff., sogenannter Wendebrief - Vorder- und Rückseite Brief von Dannenberg nach Neuhaus, frankiert mit Mi.-Nr. 2 und blauem Kastenstempel "Dannenberg 20 Febr.", innen Rückverwendung mit zwei Vermerken "6 2/3 Groschen Postnachweiß" und Auszahlungsvermerk "7 Th. 8 Groschen". Dekoratives Stück, beide Seiten im Netz abgebildet. 2a ☒ 40,-



1246

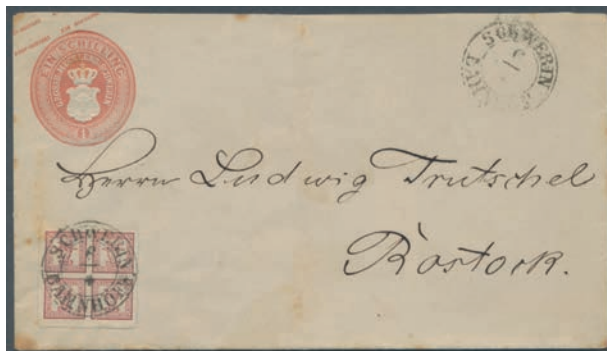

ex 1250

- P 1246 **HELGOLAND - GANZSACHEN**, 1889 21 Okt. 10Pfg / 5 Farthings Antwort Ganzsache sauber entwertet "ITZEHOE 21 10 89" an den Pastor H.Schröder. Vertikaler Bug. GEBRAUCHTE ANTWORT GANZSACHEN AUS HELGOLAND SIND EXTREM SELTEN, DIESE IN ITZEHOE GEBRAUCHTE WAHRSCHEINLICH EINMALIG !

P7A GA 350,-

LÜBECK - VORPHILA | MARKENLOSE BRIEFE

- 1247 1833, beim Thurn & Taxisschen Postamt aufgegebener Brief von Lübeck nach Bordeaux mit Inhalt, vorderseitig abgeschlagen T&T-Kreissegmentstempel sowie Grenzpoststempel "T.T. R 4" und französischer Kastenstempel "Allemagne P. Givet", rückseitig AK "Bordeaux / 7 NOV 1833". Zwei waagerechte Faltbügel, insgesamt sehr saubere Erhaltung mit klaren Abschlügen. ☒ 30,-
- 1248 1865-1866, Partie von 2 markenlosen Briefen von Lübeck welche nach Björneborg/ Finnland gelaufen sind und jeweils rückseitig einen L3-Bahnpoststempel "Hamburg/Datum/ Berlin" haben. Der eine Beleg trägt den schwarzen L2-Stempel "Lübeck Bahnhof" und der andere trägt den schwarzen K2-Stempel "Lübeck Bahnhof 13/1". Der Brief von 1865 hat besonders rückseitig stärkere Stockspuren. ☒ 40,-



1249



ex 1258



1259

- P 1249 **LÜBECK - MARKEN UND BRIEFE**, 1862, 1/2 Sch. dunkelrötlichgrau ohne Wz., mit Fünfstichstempel entwertet und voll- bis breitrandig, bis auf einen kleinen Eckfehler oben rechts. Leicht erhöht geprüft Brettl BPP; Mi.-Wert 2.000 €.

6 ☉ 140,-

- P 1250 **MECKLENBURG-SCHWERIN - GANZSACHEN**, 1866 (ca.), interessante Partie aus fünf Ganzsachen-Umschlägen mit portugiesischer Zusatzfrankatur, teils als amtlich geklebte Aufbrauchsausgabe. Zwei Umschläge 1 1/2 Sch., Ausgabe 1860, jeweils mit zweimal 1/4 Schilling von Mi.-Nr. 1, einer davon in sehr frischer, der andere in guter Bedarfserhaltung. Zwei weitere Umschläge jeweils mit zweimal 1/4 Sch. von Mi.-Nr. 5, davon einer etwas fleckig, einer Pracht mit Aufgabestempel "Plau / 5 1", und schließlich 1 Schilling-Umschlag, Ausgabe 1866 mit kompletter Mi.-Nr. 5 in einwandfreier Erhaltung und sehr klar gestempelt "Schwerin Bahnhof / 6 4". Rückseitig jeweils Bahn- und Ausgabestempel, ein attraktives Los und komplett im Netz abgebildet.

U6, U9, 1, 5 GA 300,-

OLDENBURG - BESONDERHEITEN

- 1251 HAGEN; 1869, NDP 1 Groschen gezähnt mit Federzugentwertung und danebengesetztem handschriftlichem Text "Hagen b/N." auf Brief mit diversen Alterungsspuren wie z.B. rechte untere Ecke ausgefranst, welcher nach Oevelgönne gelaufen ist. Die Marke wurde später noch mit dem K2 "Oldenburg 1.6." nachträglich entwertet. ☒/≈ 30,-
- 1252 OLDENBURG; 1869, NDP 1 Groschen mit Federzugentwertung und danebengesetztem handschriftlichem Text "Oldenburg 4/5" auf zweimal senkrecht gefaltetem Brief nach Varel. ☒/≈ 30,-
- 1253 1872, großer Brustschild 1 Groschen im waagerechten Paar mit Federzugentwertung und danebengesetztem handschriftlichem Text "Varel 18/10" auf Brief mit leichten Altersspuren nach Neuheppens. Der Brief weist eine leichte waagerechte Faltung durch das Paar auf, und die rechte Marke hat rechts einen kurzen Zahn. ☒/≈ 40,-

Bitte denken Sie an die rechtzeitige Abgabe Ihrer Gebote

PREÜßEN - VORPHILA | MARKENLOSE BRIEFE



1254



1255

- P 1254 1795, früher Brief mit vollem Inhalt nach Barcelona, vorderseitig handschriftlicher Aufgabevermerk "Remscheid" und Taxe. Gute Erhaltung. ☒ 100,-
- P 1255 STETTIN; 1863, markenloser recommandierter Brief aus Stettin mit Rötel "7" und Zackenstempel "Recommandirt" nach Leith. In Großbritannien wurden 3 verschiedene "Registered"-Stempel abgeschlagen, darunter der seltene Transitstempel "PRUSSIA REGISTERED". ☒ 120,-

PREÜßEN - MARKEN UND BRIEFE



1256



ex 1257

- P 1256 1859, Friedrich Wilhelm III., 1/2 Sgr. rotorange, drei Stücke zusammen mit 2 Sgr. blau, gegitterter Grund auf etwas fragilem Brief mit Inhalt aus Remscheid nach Bordeaux. Die Adresse wurde herausgeschnitten und diskret verklebt, zwei Stück der 1/2 Sgr. rechts beschnitten, sonst alles voll- bis breitrandig. Vorderseitig französische Transitstempel (Prusse / Valenciennes), rs. Transitstempel Paris, bzw. Paris a Bordeaux. AK Bordeaux im inneren Teil des Briefs. Trotz kleiner Einschränkungen dekoratives Stück und nicht alltägliche Mischfrankatur. 1 (3), 11a ☒ 90,-
- P 1257 1855, 3 Sgr schwarz auf gelb mit "359" und beige setzt Ra3 "DÜSSELDORF BAHNHOF" sowie L1 "FRANCO" auf Faltbrief nach Amsterdam/Holland, rücks. Durchgangsstempel und roter K1-Ank.-Stempel 4 ☒ 60,-
- P 1258 1857-58, Friedrich Wilhelm IV., fünf verschiedene Wertstufen jeweils auf dünnem, durchscheinenden Papier - Mi.-Nr. 6a (1 Sgr.), vollrandig, fein, gerpüft Kastaun BPP, 7a (2 Sgr.), leichte Knitter, trotzdem tief gerpüft Brettl BPP, 8b (3 Sgr.), orangegelb, leicht erhöht gerpüft Brettl BPP, 9a (4 Pf.), vollrandig feinst, 12 (3 Sgr.), vollrandig Pracht mit zentrischem Stempel "Hamburg 25/9". Mi.-Wert zusammen 860 €. ex 6ax-12ax ☉ 90,-
- P 1259 1859, Friedrich Wilhelm IV., 1/2 Sgr. / 6 Pfg. rotorange, allseits breitrandiges Exemplar mit sauberem Teilstempel "Cöln (Bahnhof)", Pracht, Mi.-Wert 200 €. 13 a ☉ 40,-



ex 1260



1270

- P 1260 1865, Adler im Achteck, 3 Pfg. in beiden Farb-Unterarten, beide Exemplare feinst bzw. Pracht, die Mi.-Nr. 19 b gerpüft Brettl BPP (Rechts Scherentrennung hinter dem vollständigen Durchstich). Mi.-Wert zusammen 405 €. 19a, 19b ☉ 40,-

PREUßEN - GANZSACHEN



1261

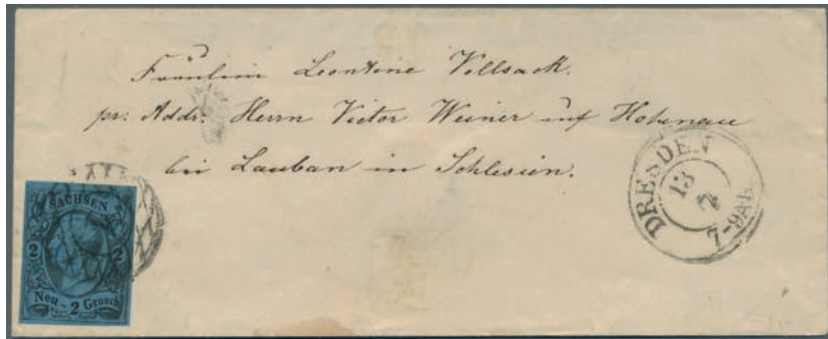

1263

- | | | | | |
|--------|---|--------------|----|-------|
| P 1261 | 1859, 2 Sgr GSU Sternplatte mit Ra3 "EISENB:POST BUREAU 7/MAGDEBURG", Faltung der Klappe etwas verstärkt, nach Erfurt | U16 | GA | 100,- |
| 1262 | 1859, "Wilhelm IV." Ganzsachenumschlag 2 Silbergroschen blau entwertet mit Rahmenstempel "Glatz 23.10." mit Beifrankatur der 2 Silbergr. (Mi.Nr.11a) und 1/2 Silbergr. (Mi.Nr.13a). Der Umschlag ist nach Breslau gelaufen und weist den Eilvermerk "per express" sowie etliche Alterungsspuren auf. Die Marken sind beide vollrandig geschnitten. | U18A | GA | 90,- |
| P 1263 | PREUßEN - STEMPEL , "POST:SP:BUR:IV / GOERLITZ-KOHLFURT / 14 7" in rot als Durchgangsstempel rückseitig auf Damenbrief von Dresden nach Lauban / Schlesien, frankiert mit Sachsen, König Johann, 2 Ngr. schwarz auf mittelblau, diese entwertet Nr.-Stpl. "4" und Nebenstempel "Dresden / 13 7". Rs. Ausgabestempel Lauban. Leichte Beförderungsspuren und Knitter, attraktives Stück. | Sachsen 10 a | ☒ | 120,- |



1264



ex 1265

- | | | | | |
|------------------------------|--|--------------|-----|------|
| P 1264 | PREUßEN - NUMMERNSTEMPEL , 829, 2mal ideal und Ra2 LENNEP a. dek. PD-Brief mit re. ber. sonst vollrd. Paar 1 Sgr. schw./rosa nach Verviers. Name geschwärzt. | 2a(2) | ☒ | 80,- |
| PREUßEN - ORTSSTEMPEL | | | | |
| P 1265 | 1864, der belgische Versuchsstempel AACHEN mit Malteserkreuz, einmal zentrisch abgeschlagen auf Preußischer Adler, 6 Pfg. orange und dreimal klar abgeschlagen auf Brief, frankiert mit waagerechtem Paar Adler, 1 Sgr. nach Dixmude in Belgien. Briefvorderseite etwas oxidiert, innen kleiner Wasserschaden, aber sauberer Gesamteindruck. | 15a, 16a (2) | ☒/☉ | 50,- |
| 1266 | 1866, der belgische Versuchsstempel AACHEN mit Malteserkreuz, zweimal zentrisch abgeschlagen auf Preußischer Adler, 3 Sgr.-Umschlag (lange Gummierung, großes Format) mit Zusatzfrankatur 3 Sgr. nach Potsdam. Obere Klappe fehlt, Beförderungsspuren, insgesamt schöner Beleg dieses Stempels. | U 28 B | GA | 50,- |

SACHSEN - VORPHILA | MARKENLOSE BRIEFE

- | | | | | |
|--------|--|--|---|------|
| P 1267 | 1735, vollständiger Brief aus Dresden mit Glückwünschen an den Landesherrn von Castell, Graf Wolfgang Georg I., zur Geburt einer Tochter (aus der ersten Ehe, bei Wikipedia nicht erwähnt). Vorderseitiger Leitvermerk "p. Hoff et Nürnberg", bzw. Fahrpost der Reichspost Dresden - Hof - Nürnberg. | | ☒ | 80,- |
|--------|--|--|---|------|

Alle Abbildungen sowie die Atteste finden sie auf unserer Homepage

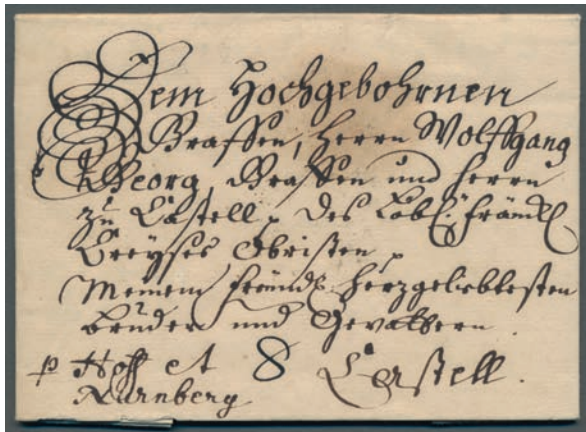

1267



1268

P 1268 Vor 1790, kleiner Damenbrief aus Dresden an die Baronin Schomberg auf Schloß Corbeville (Orsay), über Paris. Handschriftlicher Vermerk "Franco Frankfurt" sowie französische Taxierung "28" (Sols). Postostempel der französischen Post "D'Allemagne" für Post aus Sachsen. Saubere Erhaltung mit Inhalt. Zur Datierung: die Baronin verließ 1790 ihr Schloß und floh vor der Revolution nach Sachsen. ✉ 50,-



ex 1269



1271

P 1269 1858/63, drei Transatlantikbriefe von Meerane, Dresden und Leipzig in die USA, verschiedene Leitvermerke, zweimal mit detaillierter Gebührenaufschlüsselung auf Albenblatt. ✉ 100,-

SACHSEN - MARKEN UND BRIEFE

P 1270 1851, Friedrich August II., 2 Ngr. schwarz auf grünlichblau, allseits breitrandiges Stück in frischer Farbe, mit Originalgummi und Falzspur / Falzrest, geprüft Alberto Diena, Mi.-Wert 320 €.

5

*

60,-

P 1271 1862, 2 Ngr. schwarz auf mittelblau, zwei Exemplare, ursprünglich Paar, aber durch Schnitt teilweise getrennt und beide Exemplare dadurch angetrennt auf Brief mit Inhalt von Dresden nach Paris. Vorderseitig Aufgabe- und Transitstempel ("P.D.", "Tour T. / Forbach" in rot), rückseitig Ak Paris und Les Batignolles. Beförderungsspuren, aber sauberer Beleg. 10 a ✉ 60,-

10 a

✉

60,-



1272



1275

P 1272 **SACHSEN - NUMMERNSTEMPEL, "144" (Elster)**, klar abgeschlagen 1865 auf sehr gut erhaltenem Damenbrief von Elster nach Chemnitz, frankiert mit Staatswappen, 1 Ngr. magenta. Rs. vollständiges Siegel und Ausgabestempel. Liebhaberstück. 16 b ✉ 50,-

16 b

✉

50,-

- 1273 **SACHSEN - ORTSSTEMPEL**, 1863, 1/2 Ngr. rotorange, zentrisch entwertet auf Briefhülle mit zweitem Abschlag des Bahnpoststempels "Riesa-Zwickau / 13 X". Handschriftlicher Abgangsvermerk "Chemnitz", rs. Ausgabestempel Zwickau. 15 a ☒ 50,-
- P 1274 **SACHSEN - BESONDERHEITEN**, Sachsen ½ Ngr, sehr farbfrisch und vollzählig mit vollem Ra2 "DRESDEN VI. 26 VI 67" auf vollständigem BEHÄNDIGUNGSSCHEIN nach Großenhain mit direkt daneben abgeschlagenem K2 "GROSSENHAIN 27 VI / 67", anschließend Retour mit rs. Ausgabe-Stempel. Behändigungsscheine werden nicht im Michel bewertet, jedoch Rückscheine mit € 600. Geprüft Rismondo, seltenes Formular in feiner Erhaltung. 15 ☒ 150,-

SCHLESWIG-HOLSTEIN - VORPHILA | MARKENLOSE BRIEFE

- P 1275 1603, Schnörkelbrief mit vollständigen Inhalt von PRINZ ULRICH JOHANN VON DÄNEMARK (30.12.1578 Kolding – 27.3.1624 in Rühn), dänischer Prinz und als Ulrich II. Administrator der Bistümer Schleswig und Schwerin, mit eigenhandiger Unterschrift "Ulrich manu propria" aus der Stiftsresidenz Bützow (Mecklenburg-Schwerin) nach Kleve gesandt. Zum Inhalt: Der Brief richtet sich an die Regierungsräte des Fürstentums Cleve. Der Prinz beschwert sich darin, daß sein Diener entgegen dem Brauch mit den Weinen des Prinzen an den Zollstellen im Fürstentum Cleve nicht frei passieren konnte. Zeitgenossen berichten, daß Ulrich dem Trunke zugeneigt war. EIN SEHR SELTENES AUTOGRAMM. ☒ 800,-

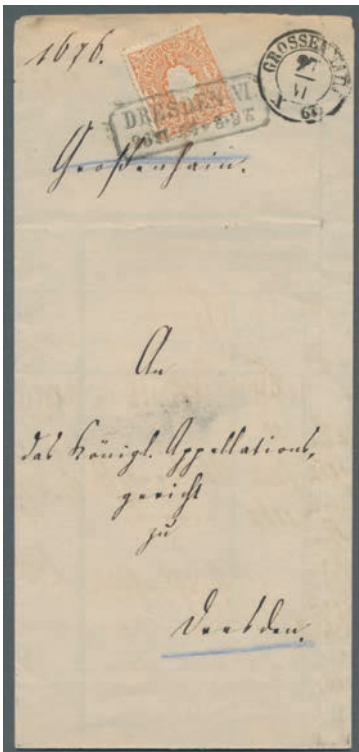

1274



1276

- P 1276 1718, 9. November. Vollständiger Faltbrief mit königlichem Befehl aus Kopenhagen / Dänemark, gesendet während des GROSSEN NORDISCHEN KRIEGES (1700-1721) vom COPENHAGEN LAND ETAT GENERAL COMMISSARIAT an den Magistrat zu Eckernförde, Schleswig-Holstein, in deutscher Sprache. Rückseitiger Franko-Vermerk "Copenhagen2" (2 Skilling bezahlt) und Lacksiegel des General-Commissionariat. Der Brief ist von Carl von AHLEFELDT (1670 Hardenburg; † 1722 Råsten - Statthalter des Dänischen Königs in Schleswig Holstein) unterschrieben. Es handelt sich um einen königlichen Befehl an die Stadt Eckernförde, daß bei jeder Kompanie Dragoner von 25 Mann höchstens 13 Betten für Frauen bereitgehalten werden sollen (Eine schriftliche Zusammenfassung des Briefes liegt bei) EIN SELTENER BRIEF DES GROSSEN NORDISCHEN KRIEGES, DER DEN ANTEIL DER TROSS-FRAUEN BESCHREIBT, DIE DIE STREITKRAFTE BEGLEITEN UND SOMIT EINE SEHR FRÜHE "FRAUENQUOTE" DARSTELLT. ☒ 700,-
- 1277 **SCHLESWIG-HOLSTEIN - MARKEN UND BRIEFE**, 1864-65, kleines Lot aus fünf Werten, meist feinst bis Pracht, dabei Mi.-Nr. 6 mit Nummernstempel 113 (Altona), Nr. 11 mit Holsteiner Bahnpoststempel (zwei etwas stumpfe Ecken), Nr. 17 feinst mit Zweikreiser "Sonderburg", 18 c feinst auf kleinem Briefstück mit Zweikreiser "Altona", und Mi.-Nr. 19 Pracht mit Einkreiser "Bahnhof Altona". Mi.-Wert 655 € ex 6-19 ☉ 60,-

SCHLESWIG-HOLSTEIN - STEMPEL AUF DÄNEMARK

- 1278 1851, Freimarke 4 Skilling braun mit StTdr.-Unterdruck (Ferslew-Druck) von der Platte II entwertet mit Nummernstempel "23" (Haderslev) als Einzelfrankatur auf senkrecht gefaltetem Brief nach Ribe (Ripen) mit einigen Bedarfsspuren. Laut Kurzbefund Möller BPP ist die Qualität gut, mit Gummitönung und die Marke ist unten links eng geschnitten. Die Entwertung ist laut Möller BPP ungewöhnlich für den Ferslew-Druck.

1I(Facit 2I)



90,-



1279

- P 1279 1853, Postanweisung 4 R.B.S schwarzbraun, Thiele II, Platte I, Position 4, tadellos voll- bis breitrandig auf schöner POSTANWEISUNG über 1 Reichstaler 25 Skilling mit nebengesetztem EKr. "FLENSBURG 12/9 1853" nach Holstebro; die Gebühren von 4 R.B.S für Procura und 2 R.B.S für Quittung wurden in bar bezahlt und sind neben der Marke notiert. Dies ist die seltenste Verwendung und einzige Postanweisung der ersten Ausgabe Dänemarks in Schleswig-Holstein. Laut FA Möller BPP (2021) gibt es überhaupt nur eine weitere Postanweisung mit Dänemark Nr. 1. Einwandfreie Erhaltung, weiteres FA Nielsen (2004).

Dänemark
1 II a

3.500,-



1280

- P 1280 **SCHLESWIG-HOLSTEIN - BESONDERHEITEN**, Preußischer Telegramm-Umschlag, Ausgabe für Schleswig-Holstein mit Poststempel "SONDERBURG 14.12.64" als Einschreiben nach Augustenburg gesandt. Auf dem Formular "Franco" gestrichen und nachtaxiert mit "4½" Schilling. Diese spezifische Ausgabe für Schleswig-Holstein war bisher nicht bekannt, auch nicht im Grobe-Handbuch. Es erwähnt nur das Telegrammformular der dänischen Postverwaltung in Schleswig-Holstein, wovon es auch nur ein Exemplar mit Poststempel geben soll. Dieses wurde 1973 bereits für 5.000 DM bei einer Mohrmann-Auktion angeboten. Das spezielle Telegraphen-Formular der preussischen Post in Schleswig-Holstein war bisher unbekannt. Es stellt mit Poststempel vermutlich EIN UNIKAT dar und ist außerdem makellos erhalten.



2.000,-

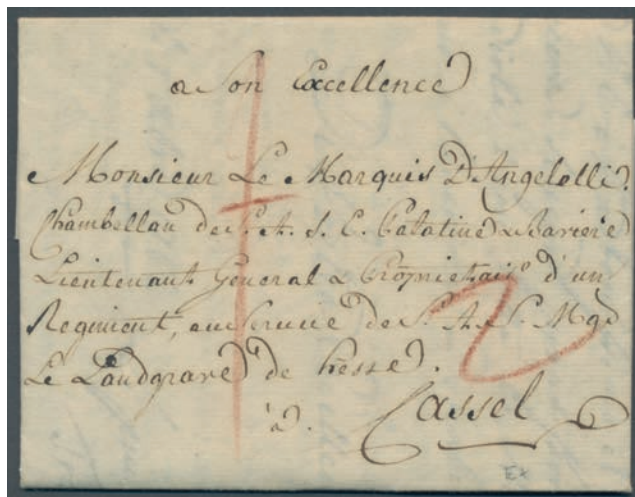

1281

- P 1281 **THURN & TAXIS - VORPHILA | MARKENLOSE BRIEFE**, 1782, vollständiger Brief der italienischen Kaufmannsfamilie Borgnis aus Mainz an den hessischen Generalleutnant Ludwig von Angelelli in Kassel. Vorderseitig Röteltaxe, Kabinetterhaltung mit rückseitigem vollständigen Siegel "FB" (Fratelli Borgnis). ☒ 50,-

THURN & TAXIS - MARKEN UND BRIEFE



1282



ex 1285

- P 1282 1855, 1 Kreuzer schwarz auf olivgrün, MiF mit 3 Kreuzer schwarz auf blau, handelsüblicher Schnitt, beide klar entwertet "220" (Frqankfurt/Main) mit hs. Vermerk "Poste restante" auf Briefhülle nach Wiesbaden. Rs. Ausgabestempel. 7a, 8 ☒ 50,-



1283



1284



1287



1289

- P 1283 1852, 6 Kr. schwarz auf mattgraurot, Type IA, dreiseitig schmal-bis vollrandig, oben links berührt, sauber ungestempeltes Exemplar mit Falz und vollem Originalgummi, ohne Signatur, Mi.-Wert 1.000 € 9a IA * 200,-
- P 1284 1858, 9 Kr. schwarz auf hellorange gelb, voll- bis breitrandiges Stück aus der linken oberen Bogenecke, sauber gestempelt "134" (Mainz) mit auffälliger Plattenabnutzung der linken oberen Ecke, Kabinettstück. 10b II PF ☉ 80,-
- P 1285 **THURN & TAXIS - GANZSACHEN**, 1865, 12 Kreuzer-Frankatur, bestehend aus Ganzsachen-Umschlag 3 Kr. rosa, Kleinformat, zufrankiert mit 9 Kr. ockerbraun, Marke üblich geschnitten, NS "163", von Worms nach Basel/Schweiz. Hübscher Auslandsbrief! U 14, 34 GA 90,-
- P 1286 **THURN & TAXIS - BESONDERHEITEN**, 1874, seltenes Telegramm aus Pößneck über den privaten Eisenbahn-Telegrafen der "Werra-Eisenbahn-Telegraphen-Station" in Themar nach Henfstädt bei Themar (Thüringen). Gut erhaltener Depeschenumschlag mit inliegendem Originaltelegramm. Rs. Ankunftstempel der "Gt. u. GP. EXP. Themar" ☒ 160,-

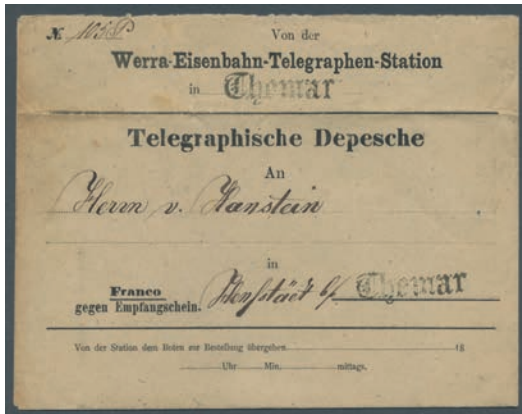

ex 1286



1291

WÜRTEMBERG - MARKEN UND BRIEFE

- P 1287 1861, "Wappen" 18 Kreuzer (dunkel)blau auf dünnem Papier entwertet mit Dreikreisstempel "Hirschau 18.5.62". Laut Kurzbefund Irtenkauf sind Marke sowie Stempel echt und die Marke weist Mängel auf und ist repariert. Michel 2.800,- Euro 20y ☉ 130,-
- 1288 1919, Dienstmarke 50 Pfg. mit Aufdruck "Volksstaat Württemberg" in der besseren Farbe "karmin bis magenta", postfrisches Bogenteil von 10 Stück mit linkem Seitenrand, untere linken beiden Marken etwas angetrennt, Pracht und jeder Wert auf Farbe geprüft Winkler BPP. Mi.-Wert 450 € 143 a (10) ** 30,-
- P 1289 1890, 20 Pf. Dienstmarke, einwandfrei in der besseren Farbe "hellgrautürkis". Postfrisch und einwandfrei laut Fotobefund Winkler BPP (2019). 204 b ** 50,-
- 1290 1906, 50 Pf. Ziffer im Schild, postfrisches und einwandfreies Stück der besseren Farbe "lebhaftlilakarmin", Fotobefund Winkler BPP (2019). 235 aa ** 30,-

WÜRTEMBERG - GANZSACHEN

- P 1291 1873, 2 Kreuzer Antwortkarte mit glasklarem Stempel "FRANKFURT 28.6.73" nach Stuttgart, mit Stempel Frankfurt auf KREUZER Liebhaberstück P 11 A - 02 GA 90,-
- 1292 1878, 15 Pf gelb Post-Anweisungs-Ganzsachenumschlag entwertet mit seltenem DBS NECKARSULM. AU 27 GA Gebot



1293



1294

- P 1293 **WÜRTEMBERG - PRIVATGANZSACHEN**, 1875, Privatumschlag 1 Kr grün "Wohnungskomitee" (PU 1 B 1) mit WSt.-Zudruck 5 Pf violett, alter WSt. durchbalkt, gebraucht ab "Stuttgart", Mgl., Adresse durchgestrichen. Rückseitig kleiner Klappenfehler (Strahlendorff) PU 7 B 1 GA 90,-
- P 1294 **WÜRTEMBERG - DATUMSBRÜCKENSTEMPEL**, 1873, Datumsbrückenstempel der Bahnpost "Cannstatt Bahnhof / 9 VII 73", sauber links wie vorgeschrieben abgeschlagen auf 1 Kreuzer-Ganzsachenumschlag nach Stuttgart. Umschlag etwas knittrig, hinten fehlt Teil der Rückklappe, aber Stempel laut Württemberg-Handbuch immerhin 200 Punkte. U 30 GA 50,-

WÜRTEMBERG - BAHNPOST

- P 1295 ALTBACH 25/3 (1861) seltener Segmentstempel auf frischer Falthülle mit Wappen 3 Kr. orangegelb ohne Seidenfaden (oben berührt, sonst breitrandig) gelaufen mit Bahnpost über Stuttgart nach Horb. 12 ☒ 70,-



1295



1296

- P 1296 FELLBACH Bahnpost-Halbkreistempel: Zwei 3 Kr. Ganzsachenumschläge je einmal gest. 25.9.63 N(achmittags) und 26.3.65 V(ormittags) beide nach Altenburg gelaufen mit rs. diversen Transit- und AK (ein Umschlag rs. Oberklappe nicht komplett) ein schönes Briefpaar für die Ausstellungs-Albumseite, Hdb:+150 P.

GA 60,-

NORDEUTSCHER BUND - MARKEN UND BRIEFE



1297

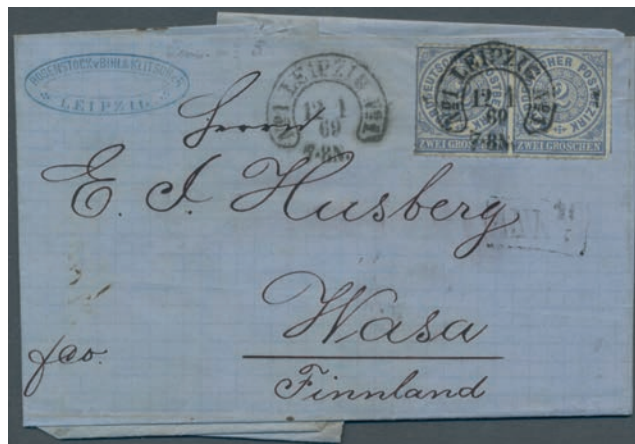

1298

- P 1297 1869, 1 Gr. karmin, waagerechtes Papier und zwei Einzelmarken, alle auf dünnem Papier mit fehlerhafter 1/2 Gr. orange auf Briefhülle von Breslau nach Frankreich, klare K 2 "Breslau"-Abschläge, rs. Ankunftsstempel "Tourcoing / 14 JANV 69". Sehr saubere Erhaltung.
- P 1298 1868, Freimarke 2 Groschen durstochen im waagerechtem Paar entwertet mit Hufeisenstempel "No.1 LEIPZIG No.1 12.1.69" als Mehrfachfrankatur auf Faltbrief nach Wasa/Finnland.

4 x (4), 3 ☒ 50,-

5(2) ☐/☒ 150,-



ex 1299



1301

- P 1299 1869, schöne Dreifarben-Frankatur von 1 Gr., 2 Gr. und 5 Gr. gezähnt auf Brief mit doppeltem Porto von Bremen nach New York; in Bremen mit Stempel "Franco" versehen, handschriftlich "Paid" sowie roter New Yorker Stempel "New York Paid All / (DEC) 19". Laut Transitvermerk "P Str Rhein", mit dem Dampfer "Rhein" des Norddeutschen Lloyd direkt von Bremen nach New York. 5 Gr. Aufklebebug, sonst saubere Erhaltung.

16-18 ☒ 70,-



1300

- P 1300 1869, 2 Kreuzer orange, farbfrisches und gut gezähntes Exemplar in tadellos postfrischer Erhaltung. Luxusstück, unsigniert. 20 ** 50,-
- P 1301 **NORDDEUTSCHER BUND - TELEGRAFENMARKEN**, 1869, 5 Groschen, sauberer waagerechter Dreierstreifen auf kleinem Telegrammteil, offenbar vom Kopf des Telegramms, da unter Marken "Telegraphie / (N)orddeutschen Bundes" lesbar. Als Telegrammteil selten, als Einheit umso mehr und dann noch "on top" ein Plattenfehler bei der mittleren Marke "Kerbe im oberen Bildrand". Bei der linken Marke unten Abschürfung, entwertet mit blauem Telegraphen-Rahmenstempel sowie roter Tinte. Dekorativ und sicher sehr selten! 5 (3) PF var. Δ 130,-



1302

- P 1302 **NORDDEUTSCHER BUND - STEMPEL**, 1870, 5. Mai. Franco-Stempel "STETTIN 2 F 11 5 70", klarer Abschlag in rot auf Faltbriefhülle in SEHR SELTENER MISCHFRANKATUR mit NDP Briefmarken 1/2 Gr. grün und 2 Gr. blau, gestempelt K2 "STETTIN 11 5 70" nach Mühlhausen (Mulhouse), Frankreich. Zähnung teils gering getönt, sonst tadellos. Es sind nur ZWEI weitere Mischfrankaturen des Franco-Stempels mit NDP-Marken bekannt; dieser Brief mit der 1/3 Gr. ist der spektakulärste. ☒ 500,-



1303

- P 1303 **ELSSASS-LOTHRINGEN - BESONDERHEITEN**, 1918, Bildpostkarte vom Einmarsch der französischen Truppen in Straßburg / Elsaß am 22.11.1918, in die USA geschickt und noch mit Germania-Marken zu 5 bzw. 10 Pfg. freigemacht, am 11.12.1918 in Straßburg abgestempelt. Offiziell waren Germania-Marken bis 14.12.1918 noch gültig. Karte zusätzlich mit Stempel der französischen Militäzensur, Pracht. DR 85, 86 ☒ 50,-

Deutschland vor 1945

Dt. Reich - Brustschild	Los 1400 bis 1431	Deutsch-Südwestafrika.....	Los 1574 bis 1582
Dt. Reich - Pfennig(e).....	Los 1432 bis 1443	Dt. Kolonien - Kamerun	Los 1583 bis 1584
Dt. Reich - Krone / Adler.....	Los 1444 bis 1453	Dt. Kolonien - Karolinen.....	Los 1585
Dt. Reich - Germania	Los 1454 bis 1471	Dt. Kolonien - Kiautschou	Los 1586 bis 1588
Dt. Reich - Inflation.....	Los 1472 bis 1498	Dt. Kolonien - Marshall-Ins. ...	Los 1589 bis 1592
Dt. Reich - Weimar	Los 1499 bis 1508	Dt. Kolonien - Samoa.....	Los 1593 bis 1595
Dt. Reich - 3. Reich.....	Los 1509 bis 1531	Dt. Kolonien - Togo	Los 1596 bis 1601
Dt. Reich - Markenheftchen..	Los 1532 bis 1536	Deutsche Schiffspost	Los 1602
Dt. Reich - Zusammendr.	Los 1537 bis 1538	Deutsche Besetzung I. WK....	Los 1603 bis 1607
Dt. Reich - Flugmarken	Los 1539 bis 1541	Feldpost 1. Weltkrieg	Los 1608 bis 1609
Dt. Reich - Lokalausgaben 1918/23	Los 1542	Dt. Abstimmungsgebiete	Los 1610 bis 1616
Dt. Reich - Privatpost.....	Los 1543 bis 1544	Saarland (1947/56).....	Los 1617 bis 1622
Dt. Reich - Ganzsachen.....	Los 1545	Schleswig.....	Los 1623 bis 1625
Dt. Reich - Privatganzs.....	Los 1546 bis 1547	Belgische Besetzung	Los 1626
Dt. Reich - Hufeisenstempel	Los 1548	Danzig.....	Los 1627 bis 1631
Dt. Reich - Bahnpost.....	Los 1549	Dt. Besetzung II WK.....	Los 1632 bis 1652
Deutsche Post in China.....	Los 1550 bis 1552	Kriegs- & Propagandafälschungen.....	Los 1653
Deutsche Post in der Türkei..	Los 1553 bis 1558	Feldpost 2. Weltkrieg	Los 1654
Deutsch-Neuguinea.....	Los 1559 bis 1562	Zensurpost.....	Los 1655 bis 1660
Deutsch-Ostafrika.....	Los 1563 bis 1573	Kriegsgefangenen-Lagerpost	Los 1661 bis 1671

DEUTSCHES REICH - BRUSTSCHILD



1400

- P 1400 1873, Kleiner Brustschild, 1/4 Groschen grauviolett, als waagerechter Dreierstreifen auf Drucksachenbrief aus Kiel nach Holbeck (Holbaek), entwertet mit ebenso seltenem wie attraktivem Duplexstempel der dänischen Dampfschiff-Postexpeditionslinie Kiel-Korsör "DPSK P EXP". Dreierstreifen farbfrisch in heller Nuance, bis auf drei kürzere Zähne ordentlich gezähnt in einwandfreier Erhaltung, zusätzlich im großen Format L 16 und Merkmal "helle Striche im unteren Rahmen" für Feld 145-147 des Bogens. Portugerechter Schiffspostbrief mit "bemerkenswert rarer Entwertung" laut FA Jakubek (1988), "es sind nur ganz wenige Briefe mit diesem Stempel registriert" laut weiterem FA Krug BPP (2019).

1(3)

✉ 2.000,-



1401



1402

- | | | | | |
|--------|--|------|----|-------|
| P 1401 | 1872, 1/3 Gr. dunkelsmaragdgrün, die seltenere Farbnuance, gut zentriert und sauber gezähnt auf Drucksachenbrief von "Hagen i. Westfalen (Bahnhof)" (Preussen-Ra.) nach Remscheid mit rs. Ankunststempel. Saubere Bedarfserhaltung, Brief senkrecht gefaltet. | 2 b | ☒ | 120,- |
| P 1402 | 1872 Kleiner Schild 1/2 Gr orange und 5 Gr. ocker auf Vordruck-Paketbegleitbrief-Vorderseite mit Ra2 "DRESDEN 12 7" gelaufen nach Doebeln mit rs. Illustration "H.W.Dursthoffsche Hefe", die 1/2 Gr. Marke minimal getönt, ansonsten Beleg in frischer und einwandfreier Pracht-Erhaltung, Fotoattest Brugger BPP. | 3, 6 | ☒ | 80,- |
| P 1403 | 1872, Kleiner Brustschild, 1 Groschen postfrisch, üblich zentriertes und sauber gezähntes Exemplar, vorderseitig schwacher Strich sichtbar, aber laut Attest BPS Basel (2001) "mit guter Prägung postfrisch mit vollem Originalgummi (.) ist echt und einwandfrei". Mi.-Wert 2.000 €. | 4 | ** | 380,- |
| P 1404 | 1872, Kleiner Schild 1 Gr karmin mit seltenem rostbraunem K1 "...RCHEN 4 7 72" -Farbfrische und einwandfrei erhaltene Marke, Fotobefund Sommer BPP: "Farbige Entwertungen auf Brustschilden sind selten." | 4 | ⊙ | 80,- |
| P 1405 | 1872, Kleiner Schild 1 Gr karmin mit schwedischem K1 "STOCKHOLM K.K:2 18 9 .." farbfrische Marke mit Bugspur, ansonsten in einwandfreier Erhaltung mit sehr seltenem schwedischem Stempel welcher wohl auf Schiffbriefen ohne Entwertung bei der Ankunft in Stockholm angebracht wurde mit Fotobefund Brugger BPP | 4 | ⊙ | 60,- |
| P 1406 | 1872, Kleiner Schild 1 Gr. karmin mit seltenem zentrischem Distributions-K1 "D 4 30/4", farbfrische Pracht-Marke mit guter Bedarfszählung auf Briefstück mit sehr seltener Zufalls-Entwertung durch einen Ausgabestempel, Fotobefund Krug BPP | 4 | △ | 80,- |



1407

- | | | | | |
|--------|--|----------|---|---------|
| P 1407 | 1872, Kleiner Brustschild, seltene Fremdentwertung auf Brief mit einer Mischfrankatur aus 1 Groschen rötlichkarmin, waagerechtem Dreierstreifen und Einzelmarke sowie 2 Groschen ultramarin, alle Werte entwertet mit schwedischem Ankunststempel "Stockholm K: K: / 30 4 1872". Alle Marken farbfrisch und gut geprägt, rechte 1 Gr.-Einzelmarke eckrund, 2 Groschen rauhe Zählung, der Dreierstreifen sehr gut zentriert und gezähnt. Ein Brief aus der bekannten Aastrup-Korrespondenz, frankiert für die 2. Gewichtsstufe und in Stockholm mit dem Landungsstempel entwertet, weil er unentwertet im Schiffsbriefkasten vorgefunden worden war. Das FA Krug BPP (1996) führt dazu aus: "Schiffsbriefe mit schwedischen Landungsstempel-Entwertungen sind extrem selten. In der hier vorliegenden 2. Gewichtsstufe ist mir kein weiterer Brief bekannt. Brustschilde-Seltenheit." | 4 (4), 5 | ☒ | 4.000,- |
| 1408 | 1872, 2 Groschen graublau, Plattenfehler II: linke Wertziffer gebrochen, Punkt unter C in Reichspost, gestempelt Bremen, oben links Zahnfehler, rechts unten stumpfe Ecke, aber sammelwürdiges Exemplar. Mi.-Wert für Plattenfehler 300 €. | 5 PF II | ⊙ | 30,- |



1403 ex 1404 ex 1405 1406 1409 1410

- P 1409 1872, Kleiner Brustschild, 18 Kreuzer ockerbraun, postfrisches Exemplar in frischer Farbe, guter Prägung und sehr guter Zähnung, rückseitig einige kleine Stockflecken, nach Fotoattest BPS (2002) "postfrisch mit vollständigem Originalgummi (...) echt und einwandfrei". Altprüfung Richter, selten angeboten, Mi.-Wert 4.500 €. 11 ** 950,-
- P 1410 1872, "Innendienst" 10 Groschen gelblichgrau entwertet mit Einkreisstempel "Tarnowitz 28.6.73" auf Briefstück. Laut Fotoattest Krug BPP sind Marke sowie Stempel echt und die Marke hat links durch Scherentrennung leicht verkürzte Zähne und ist ansonsten in sehr guter Erhaltung. Laut Krug BPP sind solche vorschriftswidrigen Ortsstempel-Entwertungen der Ziffernzeichnung selten. Michel 1.800,- Euro 12 Δ 400,-



1411

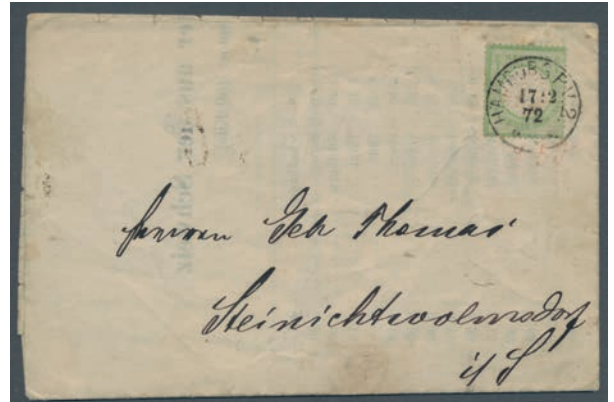

ex 1413

- P 1411 1872, Großer Schild 1/3 Gr. hellgrün auf privater Vordruck-Karte mit K1 "BERLIN P.E.29 14/2 74" von "Emil Hoffmann Schmelz-Coaks und Kohlenhandlung en gros.." nach Haider. Farbfrische Marke mit guter Bedarfszähnung, ebenso wie der Beleg in frischer Pracht-Erhaltung. 17 a ☒ 50,-
- 1412 1872, Großer Schild 1/3 Gr. hellgrün auf Vordruck-Vertreterkarte mit K2 "HALLE A/S 22 5" der Firma "Helmholdt&Co Droguerie Tabackwaaren, Hallesche Produkte und Mineralwasser" als Ortsverwendung. Farbfrische Marke mit guter Bedarfszähnung und ebenso wie der Beleg in frischer Pracht-Erhaltung (rs. minimale Papieranhaftung), signiert Drahn. 17 a ☒ 50,-
- P 1413 1872-74, 1/3 Gr. Großer Brustschild, in beiden Farben jeweils als Einzelfrankatur - die Mi.-Nr. 17a auf Streifband aus Köln nach Leipzig, farbfrisch und sauber gezähnt, die Mi.-Nr. 17b auf Drucksache aus Hamburg nach Steinigtwolmsdorf (Landkreis Bautzen), Beleg etwas verschmutzt und Marke zwei Zahnfehler, aber selten und als "b" geprüft Flemming. 17 a, 17b ☒ 80,-



1414 1415 1420 1422 1424

- P 1414 1872, Großer Brustschild, 1/3 Groschen in der selteneren Farbe grausmaragdgrün, von der üblichen Zentrierung abgesehen ein echtes Prachtstück mit ausgezeichneter Zähnung und tiefer Prägung, außerdem einwandfrei postfrisch und ohne Signaturen. Entsprechend FA Sommer (2002): "fehlerfrei und in feiner, einwandfreier Beschaffenheit". Mi.-Wert 600 €. 17 b ** 150,-
- P 1415 1872, Großer Schild ½ Gr orange mit Ra3 "KORSÖR-KIEL DPSK: POSTKT No.2 ..." farbfrische Marken und sauber gezähnte Marke einwandfreier Erhaltung mit sehr seltenem dänischem Schiffspoststempel und Fotobefund Krug BPP 18 ⊙ 60,-



1416



1421

- | | | | | |
|--------|--|---------------|--------|-------|
| P 1416 | 1873, 1/2 Gr. orange auf Frageteil eines Doppelkarten-Vordrucks mit rückseitigem Zudruck des Architekten- und Ingenieur-Vereins zu Hannover, entwertet mit neuem K 1 Hannover mit Sternen 29/11/73. Solche GS-Doppelkartenvorläufer sind ungewöhnlich und selten. Oben rechts Ecke etwas angestoßen, sonst Marke und Karte in guter Erhaltung. | 18 | ☒ | 50,- |
| 1417 | 1872 Großer Schild ½ Gr orange a. Vordruckkarte "E. Muhrs Wwe.&Sohn" mit K2 "OPPELN 4 1 75" gelaufen n. Sebnitz, Marke und Beleg in frischer und einwandfreier Luxus-Erhaltung. | 18 | ☒ | 50,- |
| 1418 | 1872 Großer Schild ½ Gr orange a. Vordruckkarte "Berliner Unions Brauerei" mit K2 "STARGARD i. POMM. 12 9 73" gelaufen nach Berlin, Marke und Beleg in frischer und einwandfreier Kabinett-Erhaltung. | 18 | ☒ | 50,- |
| 1419 | 1872, großer Brustschild 1 Groschen karmin im waagerechten Viererstreifen entwertet "Berlin 27.11.74" auf Briefstück. Laut Fotobefund Sommer BPP ist der Viererstreifen echt, klar geprägt, sehr gut gezähnt, sehr gut erhalten, mit sauberer Entwertung und bis auf die linke Marke welche leichte Patina aufweist farbfrisch. | 19(4) | △ | 70,- |
| P 1420 | 1872, Großer Schild 1 Gr. karmin mit sehr seltenem Plattenfehler IV: Rahmenbruch links in Höhe des "TS" von DEUTSCHE auf Briefstück mit K2 "HALLE A/S. 1 3", farbfrische und gut gezähnte Marke in Luxus-Erhaltung mit Fotoattest Sommer BPP: "...stempelfrei. Vorzüglich erhalten...im Hennies-Handbuch abgebildet" | 19 IV | △ | 60,- |
| P 1421 | 1875, Mischfrankatur von 1 Gr. kleiner Brustschild mit Adler, 10 Pfennige auf Briefumschlag (links beschnitten) von Neuenburg in Westpreußen nach Marienwerder. Beide Werte haben nicht katalogisierte und gut sichtbare Plattenfehler, die 1 Gr. "rechte 1 beschädigt sowie Punktierung im unteren Bildteil", die 10 Pfg. mit großer Lücke im linken oberen Zierstück. In dieser Form sicher sehr ungewöhnliches Stück! | 19 PF, 33a PF | ☒ | 180,- |
| P 1422 | 1872, Großer Schild 2 Gr ultramarin als farbfrischer, gut gezählter und geprägter postfrischer bzw. ungebrauchter Viererblock mit vollem Originalgummi in einwandfreier Luxus-Erhaltung, dabei lediglich die Marke oben links mit Erstfalz, gänzlich unsigniert(!) | 20 (4) | **/*/田 | 60,- |
| 1423 | 1872, Großer Schild 2 Gr. blau mit stark verschobener Zähnung nach rechts unten und zentrischem K1 "GELSENKIRCHEN 27 5 74" in einwandfreier Kabinett-Erhaltung mit Fotobefund Hennies BPP | 20 verzähnt | ◎ | 50,- |
| P 1424 | 1872, Großer Brustschild, 1 Kreuzer in b-Farbe "dunkelgraugrün", postfrisches Exemplar, ursprünglich aus einem Viererblock, daher Attestkopie Sommer BPP (1998). Marke ist genau identifizierbar, der Gummi hat laut Sommer übliche leichte Patina. Der vorderseitig sichtbare Punkt ist eine Farbverdickung beim Druck; die klare Prägung ist stärker nach links versetzt. Farbfrisches Exemplar in sauberer Zähnung; Mi.-Wert 1.400 €. | 23 b | ** | 280,- |



1425



1426

- | | | | | |
|--------|---|--------|---|-------|
| P 1425 | 1874, Großer Schild, 1 Kr. dunkelgrün als Einzel frankatur auf Ortsbrief innerhalb von Mainz mit zwei waagerechten Faltungen (nicht durch Marke!), entwertet "Mainz-Bahnhof / 2 12 74", laut Fotobefund Hennies (1978) "farbfrisch, sehr gut geprägt, sehr gut gezähnt. Ortsbrief, sehr gut erhalten, einwandfrei". Mi.-Wert 1.200 €. | 23 b | ☒ | 240,- |
| P 1426 | 1873, Mischfrankatur 3 Kr. und 7 Kr. großer Brustschild, Briefhülle aus Mannheim nach Genua, vorderseitig italienischer Transitstempel "PD", rs. Ankunftsstempel Genua. Marken einwandfrei bis auf kleinen Fleck bei der 3 Kreuzer, Umschlag Alterungsspuren, sauberer Beleg. | 25, 26 | ☒ | 50,- |



- | | | | | | | | |
|--------|--|------|------|------|--------------|----|-------|
| | 1427 | 1428 | 1429 | 1430 | | | |
| P 1427 | 1872, Großer Brustschild, 9 Kreuzer mittelrötlichbraun, postfrisches Exemplar mit guter Zähnung, klarer Prägung und guter Zentrierung. Laut FA Sommer BPP (2000) "befindet sich eine leichte Druckstelle (...) in der Mitte vom Oberrand (...) Gummi ist vollständig unberührt erhalten". Nicht signiert, seltenes Stück, Mi.-Wert 2.500 €. | | | | 27 a | ** | 500,- |
| P 1428 | 1872, großer Brustschild 9 Kreuzer rötlichbraun entwertet mit nachverwendetem preußischem Einkreisstempel "Mainz 30.12.73" auf Briefstück. Laut Fotobefund BPP ist die Marke echt, farbfrisch, gut geprägt, gut gezähnt und in einwandfreier Erhaltung. Michel 450,- Euro | | | | 27a | △ | 150,- |
| P 1429 | 1872, 9 Kreuzer mittelrotbraun (lilabraun), sauber ungebrauchtes Exemplar mit Originalgummi, gute Prägung und saubere Zähnung, oben etwas unregelmäßig gezähnt, links eckrund. Geprüft "Schr." (Johannes Schröder), Fotobefund Sommer (1998). Mi.-Wert 750 €. | | | | 27 b | * | 120,- |
| P 1430 | 1874, Aufdruckausgabe 2 1/2 und 9 Kreuzer, letztere fein mit einigen verkürzten Zähnen rechts und Einkreisstempel Mannheim, die 2 1/2 Kreuzer mit dem Plattenfehler von Feld 114 - 1 der Wertangabe 1/2 nach links verschoben sowie weiteren Feldmerkmalen, Beeinträchtigungen, bildseitig fein mit sauberem Stempel "Bernburg / 10 12 74". Mi.-Wert zusammen 1.250 €. | | | | 29 Pf Ia, 30 | ◎ | 50,- |



1431



1442

- | | | | | | | | |
|--------|--|--|--|--|--------------|----|------|
| P 1431 | 1874, Umschlag 1 Gr. rosa im Großformat 148 x 115 mm mit großen Wertziffern, mit Zusatzfrankatur 1 Gr. großer Brustschild aus Ehrenbreitstein nach Bonn, oben rechts kleinere Büge, 1 Gr. oben Zahnmängel, sonst sehr dekoratives Exemplar. Rs. Ausgabestempel und vollständiges Siegel. | | | | U 3 B II, 19 | GA | 90,- |
|--------|--|--|--|--|--------------|----|------|

DEUTSCHES REICH - PFENNIGE



1432

1433

1434

1435

- | | | | | | | | |
|--------|---|--|--|--|------|----|---------|
| P 1432 | 1875, 10 Pfennige lilarot, ungebrauchtes Stück in selten tiefer Farbe (Handbuch a/2) in ordentlicher Zähnung mit vollem Gummi, von zwei matten Gummistellen abgesehen fast postfrisch. Tiefstgeprüft "Gotw. Zenker BPP". | | | | 33 a | * | 50,- |
| P 1433 | 1875, 20 Pf. ultramarin, gut zentriertes, gut gezähntes und farbfrisches Exemplar in tadellos postfrischer Erhaltung. Die Marke hat einen stärkeren und zwei schwächere Büge, die den Gesamteindruck nicht beeinträchtigen, wurde entsprechend höher signiert mit zusätzlichem Fotobefund Wiegand BPP (2008). Mi.-Wert 3.500 €. | | | | 34 a | ** | 700,- |
| P 1434 | 1878, 20 Pf. kobaltblau, farbfrisches Exemplar in normaler Zähnung, rückseitig mit herstellungsbedingter bräunlicher Gummistreifung und postfrisch. Laut Attest Jäschke-L. BPP (2007) außer Stockfleck links unten und minimalen Farbabsplitterungen keine weiteren Mängel, selten angebotenes Stück. Mi.-Wert 5.000 €. | | | | 34 b | ** | 1.000,- |

Losnummer	Deutsches Reich (Pfennige - Krone/Adler)	Katalognr.	Erhalt.	Ausruf
P 1435	1875, 2 M. violettpurpur (Urdruck), ungebraucht, laut Attest "fast unsichtbar" entfalzt, wirkt wie postfrisch, farbfrisch, relativ gut zentriert, in der unteren Randlinie ein minimaler Schürfungspunkt. Ordentlich gezähnt, daher Prachtstück, versehen mit Attest Wiegand BPP (2006). Mi.-Wert 2.500 €.	37 a	*	520,-
1436	1899, 2 Mark violettpurpur, Neudruck bzw. früher als "Spätauflage" klassifiziert, farbfrisch, in ordentlicher Zentrierung und schöner Zählung. Gummi postfrisch, laut Fotobefund Wiegand BPP (2008) "lediglich am unteren Markenrand (...) teils etwas matt". Unsigniert; Mi.-Wert 1.200 €.	37 a ND		250,-
1437	1886, 10 Pf Ganzsachenkarte mit 20 Pf Zusatzfrankatur (Eckfehler) als R-Karte von Berlin nach Paris, roter Grenzübergangsstempel	P8Iib, 42	GA	50,-

DEUTSCHES REICH - PFENNIG



P 1438	1880, 5 Pfennig als Früh- und Spätauflage, jeweils in tadellos postfrischen Zwischenstegpaaren und entsprechend tiefstgeprüft Wiegand BPP bzw. Zenker BPP. Bei der Mi.-Nr. 40 I sollten ein angetrennter Zahn im Zwischensteg sowie einige stumpfere Zähne bei der oberen Marke erwähnt sein, Mi.-Nr. 40 II in perfekter Zählung. Mi.-Wert 410 €.	40 I ZS, 40 II ZS	**	80,-
1439	1880, Freimarke 10 Pfennig lebhaftkarmin mit ausgabetyppischer Zählung und Plattenfehler "Q-Strich in linker 0 sowie weißer Strich zwischen Wertschild und P von PFENNIG" entwertet mit dreizeiligem Rahmenstempel "Kreuz/an der Ostbahn/26.5.81" als Einzelfrankatur auf rückseitig links stark unruhig geöffnetem Brief nach Dresden geprüft Wiegand BPP.	41a PFIIV	☒	70,-
P 1440	1882, 20 Pfennig mittelultramarin, normal gezähntes Stück, farbfrisch mit guter Zentrierung und in postfrischer Erhaltung. Zwei kleine Stockpunkte, welche der Fotobefund Wiegand BPP (1997) nicht erwähnenswert findet und feststellt: "Die Marke (...) befindet sich insgesamt in guter Erhaltung". Nicht signiert; Mi.-Wert 400 €.	42 b	**	80,-
P 1441	1882, 20 Pf. lebhaftkobalt und dunkelultramarin, jeweils in farbfrischen, gut gezähnten und postfrischen Zwischenstegpaaren. Bei Mi.-Nr. 42 I ba, laut FA Zenker (1996) "postfrisch in guter Erhaltung", vorderseitig kleine Stockpunkte sichtbar. 42 II c jeweils tiefstgeprüft Zenker BPP. Mi.-Wert 590 €.	42 I ba ZS, 43 II c ZS	**	110,-
P 1442	1886, 3mal 50 Pfg. und 10 Pfg. je mit seltener Firmenlochung a. Auslandspaketkarte aus Düren von der Fa. Schleicher & Schüll in die Schweiz, Liebhaberstück	44(3),41	☒	70,-
1443	1887, 50 Pfg. dunkeloliv, farbfrisches und postfrisches Zwischenstegpaar mit sauberer Zählung. Der Gummi hinten bei der oberen Marke mit stumpfen Stellen, einen halben Zahn erhöht geprüft Wiegand BPP, aber alterstypisch. Mi.-Wert 250 €.	44 II b ZS	**	40,-

DEUTSCHES REICH - KRONE / ADLER



1444	1895-1897, vier Belege mit Frankaturen der 3 Pfg. bzw. der 10 Pfg. Krone/Adler in die Schweiz (bei einer davon durch Nachsendung entstanden, eine nicht als Drucksache erkannt), in allen vier Fällen versehen mit Schweizer Nachportomarken 5, 10 und 20 Rp., in unterschiedlichen Auflagen. Ein Umschlag oben rückseitig gestützt, sonst saubere Erhaltung, vgl. Bilder im Netz.	45, 47	☒	80,-
------	--	--------	---	------

Losnummer	Deutsches Reich (Krone/Adler - Germania)	Katalognr.	Erhalt.	Ausruf
P 1445	1889, 3 Pfg. gelbbraun, die frühe Auflage als farbfrisches, einwandfrei postfrisches Zwischenstegpaar mit makelloser Zähnung. Der Zwischensteg ist im oberen Zähnungsrand vorgefaltet, die untere Marke durch versetzt eingesetztes Druckklischee etwas dezentriert. Auch laut FA Zenker (1990) "postfrisch in feiner Erhaltung", nicht signiert, Mi.-Wert 1.600 €.	45 a ZS	**	320,-
P 1446	1899, 3 Pfg. in späten Auflagen und zwei verschiedenen Farben, jeweils als tadellos postfrisches Zwischenstegpaar. Beide Stücke farbfrisch, die 45 cb gut gezähnt, mit Gummibug im Zwischensteg, die 45 e sehr gut zentriert und perfekt gezähnt. Beide Paare tiefgeprüft Zenker BPP, Mi.-Wert 700 €.	45 cb ZS, 45 e ZS	**	140,-
P 1447	1889-1899, drei ungezähnte Probedrucke bzw. Neudrucke in postfrischer Erhaltung - davon die 3 Pfg. als Probe von 1892, geprüft Georg Bühler, die 50 Pfg. zum einen als Farbprobe 1889 in lebhaftbraunrot mit Oberrand, zweimal tiefstgeprüft Pfenninger, zum anderen als Neudruck 1899 zu amtlichen Tauschzwecken (wahrscheinlich mit Herrn Kosack), postfrisches Unterrandstück mit leichtem Gummibug und Falz im Unterrand, tiefstgeprüft Zenker BPP. Mi.-Wert zusammen 2.950 €.	45 P UU II b, 50 P U II, 50 ND U III	**	650,-



1448

1449

1451

1452

1453

P 1448	1890, 10 Pfg. lebhaftrosarot als ungebrauchtes Exemplar mit leichten Mängeln, etwas stockfleckig und einige Eckbüge, sonst fein mit Fotobefund BPS Basel (2009). Mi.-Wert 1.100 €.	47 ba	*	150,-
P 1449	1893, 10 Pfg. mittel(karmin)rot, dunkelgelb quarzend, farbfrisches, recht gut zentriertes und gut gezähntes Exemplar in postfrischer Erhaltung, auch nach FA Wiegand BPP (2008) "in einwandfreier Erhaltung". Mi.-Wert 1.200 €.	47 ca	**	250,-



1450

P 1450	1893, 10 Pfg. Zwischenstegpaare - zum einen Mi.-Nr. 47 d im Sechserblock jeweils mit Zwischensteg, davon ein Paar tadellos postfrisch, das mittlere unten mit Anhaftung, und das rechte mit drei Zähnen angetrennt. Fast alle Werte einzeln tiefstgeprüft Zenker BPP. Zum anderen Mi.-Nr. 47 da (rotkarmin), makellos gezähnt und zentriert, tadellos postfrisch mit Kurzbefund Wiegand (2004). Schönes Lot!	47 d ZS (3), 47 da ZS	**/*	150,-
P 1451	1889, 50 Pfg. dunkelbräunlichrot, karminrot quarzend, als normal gezähntes, ordentlich zentriertes und farbfrisches Exemplar, ungebraucht mit Originalgummi und Falzspur, laut Attest Jäschke-L. (2007) "bis auf einen minimalen Stockpunkt rückseitig (...) keine Mängel", vorderseitig nicht sichtbar. Geprüft Köhler und Starauschek, Mi.-Wert 2.000 €.	50 ab	*	400,-
P 1452	1889, 50 Pfg. (lebhaft-)braunrot, gut gezähntes und farbfrisches Exemplar, teils verlaufener Originalgummi mit Falzrest. Die im Attest Jäschke-L. (2007) als einziger Mangel erwähnte helle Stelle sei erwähnt; gefunden haben wir sie nicht. Geprüft Köhler, Mi.-Wert 1.400 €.	50 b	*	280,-
P 1453	1893, 50 Pfg. mittelbraunrot, farbfrisches und gut gezähntes, einwandfrei postfrisches Exemplar vom Oberrand, dort Falzreste. Laut Fotoattest Jäschke-L. (2005) in fehlerfreier Erhaltung "bis auf einen leichten Stockansatz", bzw. eine leichte rückseitige Tönung im Gummi, vorderseitig nichts zu sehen. Mi.-Wert 1.500 €.	50 c	**	300,-

DEUTSCHES REICH - GERMANIA

P 1454	1900, REICHSPOST, 3 Pfg. dunkelockerbraun, ungezähnt mit breitem Rand mit vollständiger Gummierung. Laut FA Jäschke-L. (2004) einwandfrei und postfrisch, "minimale Pünktchen im Papier bzw. Gummi sind m.E. herstellungsbedingt". Mi.-Wert 2.000 €.	54 a U	**	400,-
--------	--	--------	----	-------



1454



1455



1456

P 1455 1900, Germania-Reichspost 10 Pfennig dunkelkarminrot im postfrischen ungezähnten Viererblock vom Unterrand. Laut neuestem Fotoattest Jäschke-Lantelme BPP sind die Marken farbfrisch und in fehlerfreier postfrischer Erhaltung. Außerhalb des Markenbildes befindet sich links oben ein minimaler Eckbug sowie ein Bug und kleiner Spalt im Unterrand. Michel 800,- Euro ++ 56aU(4) **/田 160,-

P 1456 1900, Germania-Reichspost 10 Pfennig dunkelkarminrot im postfrischen ungezähnten Viererblock aus der rechten oberen Ecke mit kopfstehendem Doppeldruck des Markenbildes. Laut neuestem Fotoattest Jäschke-Lantelme BPP sind die Marken farbfrisch und in fehlerfreier postfrischer Erhaltung. Am Oberrand außerhalb des Markenbildes ist eine helle Stelle und ein Falzrest. Michel 4.000,- Euro ++ 56aUDK(4) **/田 600,-



1457

1458

P 1457 1900, Querformate, 3 Mark und 5 Mark als ungebrauchte Exemplare. Die 3 Mark in Type I ist sehr gut gezähnt und zentriert mit Erstfalzrest, geprüft Zenker BPP. Die 5 Mark in Type II ist auch nach FA Jäschke-L. (2000) "farbfrisch, gut gezähnt und (...) in fehlerfreier ungebrauchter Erhaltung", mit ein paar minimalen Haftpunkten im Gummi. Mi.-Wert zusammen 630 € 65 I, 66 II * 150,-

P 1458 1900, 5 Mark Reichspost, Type II, sehr gut gezähnt, ungewöhnlich sauber und diskret gestempelt "Hamburg T.A. Börse b", Prachtstück, geprüft Georg Bühler. 66 II ⊙ 100,-



ex 1459

P 1459 1902, ohne Wasserzeichen, der komplette Satz ungezähnt und einwandfrei postfrisch, alle Marken farbfrisch und breitrandig (80 Pfg. oben rechts etwas knapp, nicht berührt). Die 80 Pfg.-Marke tiefgeprüft Zenker BPP, alle übrigen Werte tiefstgeprüft Pfenninger. Mi.-Wert 6.500 € 68/77 U ** 1.400,-

P 1460 1902, 20 Pfg. ohne Wasserzeichen in der seltenen Farbe lilaultramarin, ein farbrichtiges, sehr gut gezähntes und perfekt zentriertes Prachtstück "in fehlerfreier, postfrischer Erhaltung", laut FA Jäschke-L. (2009). Prüfzeichen Dr. (Heinrich) Wittmann, Versandstellenqualität. Mi.-Wert 2.000 € 72 b ** 500,-

P 1461 1902, 20 Pf. (dunkel)grauultramarin ungebraucht mit echter Gummierung. Laut Attest Jäschke-L. BPP von 2008 ist die Marke "farbfrisch, normal gezähnt (...) und zeigt bis auf mehrere Stockflecken sowie einen Querbug (...) keine weiteren Mängel". Die Stockflecken sitzen rückseitig in den Zahnsitzen, Gummibug, entsprechend erhöht doppelt geprüft Jäschke BPP. Mi.-Wert 3.000 € 72 c * 300,-

P 1462 1902, ohne Wasserzeichen, 50 Pfg. lila / schwarz auf mattbraunorange, einwandfrei postfrisches Exemplar in farbrichtiger Erhaltung, guter Zentrierung und Zähnung. Rückseitig kleine Bräunung im Gummi, wohl deswegen 1 Zahn erhöht geprüft Jäschke BPP. Mi.-Wert 350 € 76 ** 60,-



1460



1461



1462



1463



1465

- P 1463 1902, Reichspostamt 1 Mark, 26:17 Zähnungslöcher, dunkelkarminrot, leuchtend gelblichrot quarzend, ungebraucht mit echter Gummierung und entferntem Falz (wirkt postfrisch). Laut Attest Jäschke-L. BPP (2007) "bis auf eine Nachzählung (...) keine weiteren Mängel", entsprechend um einen Zahn doppelt erhöht geprüft Jäschke BPP, außerdem altes Prüfzeichen von Philipp Kosack. Mi.-Wert 1.500 €.
 - 1464 1914, Flugpost-Karte mit Zitat von Goethe links unten und rückseitiger Nummer sowie eingedruckter grüner Flugpostvignette frankiert mit 5 (Pf) Germania Deutsches Reich mit Flugpost Dresden - Leipzig nach Leipzig, saubere Erhaltung.
 - P 1465 1915, Germania-Kriegsdruck 5 Pfennig schwärzlichgrün im ungezähnten Viererblock des Versuchsdruckes aus der rechten oberen Ecke auf Papier ohne Wasserzeichen und ohne Gummi. Laut neuestem Fotoattest Jäschke-Lantelme BPP sind die Marken farbfriisch und in fehlerfreier ungebrauchter Erhaltung. Außerhalb des Markenbildes befinden sich am Oberrand 2 minimale Stockpunkte und am Seitenrand leichte Eckbügel. Michel 600,- Euro ++
 - 1466 1919, früher portogerecht frankierter Luftpostbrief mit Germania 5 Pfennig grün und 10 Pfennig rot von Weimar 1 Luftpost nach Schwandorf, noch ohne Luftpostzuschlag, ohne Ankunftsstempel.
 - 1467 1905, Friedensdruck 10 Pfennig lebhaft- bis dunkelkarminrot vom tadellos postfrischem rechtem Seitenrand mit Hausauftragsnummer "H 827.09" und 10 Pfennig lebhaft- bis dunkelrotkarmin im tadellos postfrischem senkrechtem Paar vom linken Seitenrand mit Hausauftragsnummer "H 3498.13" geprüft Dr.Oechsner BPP. Michel 240,- Euro
- | | | | |
|--|---------------------|-------|-------|
| | 78 Aa | * | 300,- |
| | 85 | AK | 50,- |
| | 85IV(4) | (*)/田 | 90,- |
| | 85, 86 | ☒ | 50,- |
| | 86IaHAN,
86IbHAN | | 90,- |



1469

- 1468 1913 "Postausweiskarte für eine Dame", Passbild mit Blumenhut, 50 Pf Germ. EF Kr. Br. Stempel "Berlin 30" und Siegelstempel "Kaiserl. Deutsches Postamt", Bed. - Erh.
 - P 1469 POSTAUSWEISKARTE; 1918, Germania 50 Pfennig-Kriegsdruck entwertet "Dessau 12.8.18" als Frankatur auf einer Postausweiskarte mit Lichtbild und vorderseitigem Postamtssiegelstempel in tadelloser Erhaltung.
 - 1470 1915/1919, Reichspostamt 1 Mk. auf Flugpost-Eilbrief Weimar National-Versammlung 17.2.19 nach Berlin, Ank.-Stpl.
- | | | | |
|--|------|---|------|
| | 91 I | ☒ | 80,- |
| | 91II | ☒ | 50,- |
| | 94 | ☒ | 50,- |

Bitte denken Sie an die rechtzeitige Abgabe Ihrer Gebote



1471

P 1471 1918/19, 5 M. "Reichsgründungsgedenkfeier" im Kriegsdruck mit **KOPFSTEHENDEM MITTELSTÜCK!**

Bisher sind nur einige wenige Stücke bekannt geworden. Die farbfrische ungebrauchte Marke mit Originalgummierung, von der in dieser Erhaltung nur zwei Exemplare existieren, ist bis auf einige nachgestochene Zahnlöcher, die bei dieser extrem seltenen Marke bedeutungslos sein sollten, in einwandfreier Qualität.

GRÖSSTE RARITÄT DES KAISERREICHES!

Signiert Köhler, Pfenninger und Bühler, aktuelles ausführliches Fotoattest Jäschke-Lantelme BPP 02/2018.

97 B I I K

* 55.000,-



1473



1478



1480



1481



1497

DEUTSCHES REICH - INFLATION

1472	1920, Luftpostbrief anlässlich der Wiedereröffnung der Fluglinie Leipzig - Berlin mit verändertem Flugbestätigungsstempel des Mariannen-Volksfestes, Brief oben links mit Riss.	98(2x) etc.	☒	50,-
P 1473	1919, Germania, 75 Pfg. in der seltenen Farbe bläulichgrün / gelb- bis grünschwarz, früher Mi.-Nr. 104 b F, als einwandfrei postfrisches Exemplar mit Walzenoberrand 1'4'1 / 1'5'1, entsprechend FA Oechsner (2005). Mi.-Wert 800 €	104 d W OR	**	160,-
P 1474	1919, Kriegsbeschädigtenhilfe 10+5 Pfg. rotkarmin und 15+5 Pfg. schwarzviolett als portogerechte Frankatur auf Einschreibe-Ortsdrucksache von "WEIMAR NATIONALVERSAMMLUNG 7.6.19" an Hugo Michel, R-Zettel mit violettem L1 "Postamt Schloss" sowie rs. Ankunftsstempel vom gleichen Tag. Kurzbefund Dr.Oechsner BPP. (T)	105 c, 106 c	☒	90,-
P 1475	1919, Flugpostmarke 40 Pf. auf wolkigem, wasserzeichenähnlichem Papier. Einwandfreie, postfrische Erhaltung bis auf einige gering verfärbte Zahnspezizen. Entsprechend erhöht geprüft Bechtold BPP (und FA 1996) sowie E. Peschl. Mi.-Wert 1.100 €	112 z	**	180,-
1476	1920, Markwerte von 1 Mark bis 2.50 Mark, komplett mit allen Farb-Unterarten laut Michel, A 113b und 114b tiefstgeprüft Oechsner BPP, 115 a doppelt geprüft Infla-Berlin. Mi.-Nr. 114 c nicht signiert. Alle Werte tadellos postfrisch, Mi.-Wert 413 €	A 113-115 f	**	60,-



1474



1477

P 1477	1920, 4.5., 5 Pfg. Pflüger als seltene Einzelfrankatur auf Ortsdrucksache innerhalb Münchens verwendet, sign. Dr.Oechsner BPP, Beförderungsspuren	119	☒	80,-
P 1478	1920, Abschiedsserie mit Aufdruck, Bavaria 20 Mark olivschwarz mit Aufdruckfehler "Apostroph" vor "D" von Deutsches; gut gezähntes, einwandfrei postfrisches Stück mit rechtem Seitenrand und Fotobefund Weinbuch (2011). Mi.-Wert 300 €	138 PF V	**	60,-
1479	1922, Germania 40 Pfg. karmin und 60 Pfg. oliv je im senkrechten Randpaar (Plattendruck) zusammen mit senkrechtem Paar 10 Pfg. orange auf Luftpostbrief von "HANNOVER 17.5.22" nach Magdeburg, minime Beförderungsspuren.	145 a II dgz (2), 147 dgz. (2), 111 (2)	☒	50,-
P 1480	1920, Germania, 1 1/4 Mark rot / karminlila mit Vierpass-Wasserzeichen, üblich zentriertes und ordentlich gezähntes Exemplar in einwandfrei postfrischer Erhaltung als unteres rechtes Eckrandstück. Im Seitenrand zwei Falzreste, nicht signiert, FA Oechsner (1985). Mi.-Wert 1.800 €	151 Y	**	380,-
P 1481	1921, 1.60 M auf 5 Pfg., mattglänzender Aufdruck mit sehr seltenem Oberrandstück im Walzendruck, Prachtqualität mit Falz im Oberrand, unsigniert. Der Mi.-Wert von 3.500 € für Falz legt schon nahe, daß nur wenige Exemplare bekannt sein dürften.	154 I W OR	*	225,-
P 1482	1921, Germania, 1.60 Mark auf 5 Pfg. in der seltenen Farbe "(lebhaft)braun", einwandfrei postfrisches Exemplar, etwas erhöht geprüft Tworek BPP, offenbar wegen zwei leicht stumpfer Zähne rechts. Mi.-Wert 1.200 €	154 II b	**	200,-
1483	1923, Ziffern Querformat, 100 M. lilabraun und Posthorn, 50 M. grün / purpur auf R-Brief von Berlin nach San Francisco mit deutscher und amerikanischer Zensur, sowie rs. Eingangstempel San Francisco "reg(ister) sec(tion)". Frankatur deckte nur Briefporto ab ohne R-Gebühr, aber ohne Taxierung. Dekorativer Beleg, geprüft Infla Berlin.	209, 219	☒	50,-



1475



1482



1484

- P 1484 1922, MiNr 209 P Y, 50 M schwarzbläulichgrün/hellbraunpurpur, Plattendruck, Vierpass-Wasserzeichen, erhöht geprüft Dütsch BPP und Infla Berlin "echt – im Block geprüft" sowie geprüft mit Foto-Attest Dr. Helmut Oechsner (2005). "gute Bedarfsqualität mit leichten Bugspuren." Mi.-Wert 1.100,- 209 P Y ☉ 90,-
- 1485 1923, Luftpostbrief mit guter Frankatur der Flugpostausgabe von Nürnberg Flugpost nach Berlin, grüner Luftpostlabel und roter Flugbestätigungsstempel, rückseitig Ankunftsstempel von Berlin C 2 Luftpost. ☒ 50,-
- 1486 1923, Einschreiben mit Flugpost von München Flugpost nach Stargard/Pommern, mit grünem Luftpostlabel, rückseitig mit Stempel Berlin C2 Luftpost und Ankunftsstempel Stargard, Brief zweiseitig geöffnet und beschnitten. 210/18, 223, 253 GA 50,-
- 1487 1923, Holztaube 25 Pfennig bis 100 Mark 12 Werte komplett gestempelt "Berlin C Luftpost 28.6.23" auf Satz-Luftpostbrief nach Leipzig mit Luftpostbestätigungsstempel "Mit Luftpost befördert Leipzig 2." und Beifrankatur einer Mi.Nr. 191. Michel 174,- Euro 210/218, 235/237 ☒ 30,-



1488



1490



1494



1498

- P 1488 1922, "100 Mk. Queroffset mit Doppeldruck", sauber gestempelter Wert mit kleinen Einschränkungen, FB Weinbuch BPP, Mi. 400,-. 219 DD ☉ 30,-
- 1489 1922, "Ziffern im Queroval" 200 Mark karminrot mit Plattenfehler "weiße Linie über k von Mark gebrochen" gestempelt "...enkirchen ...7.7.23". Laut neuestem Kurzbefund Tworek BPP ist die Marke echt und einwandfrei sowie der Stempel echt. Michel 200,- Euro 248all ☉ 30,-
- P 1490 1922, "Ziffern im Queroval" 200 Mark in der besseren Farbvariante lebhaftrot mit Plattenfehler "weiße Linie über k von Mark gebrochen" gestempelt Berlin 47 20.8.23". Laut neuestem Kurzbefund Tworek BPP ist die Marke echt und einwandfrei sowie der Stempel echt. Michel für den Plattenfehler in der billigen a-Farbe bereits 200,- Euro. 248cll ☉ 100,-
- 1491 1922, "Ziffern im Queroval" 100.000 Mark (dunkel)zinnoberr bis (dunkel)orangerot mit den Plattenfehlern "rote Schraffurlinien feiner, dadurch Mittelteil heller, scheinbar breite Inschrift" und "Ausbuchtung rechts unten an der 1 von 100.000" gestempelt "Lübeck 5.9.23". Laut neuestem Kurzbefund Tworek BBP ist die Marke echt und einwandfrei und der Stempel echt. 257/III ☉ 40,-



1492



1493



1495

- P 1492 1923, Freimarke 400 Tausend auf 40 Pfennig ungezähnt in einer postfrischen Einheit von 7 Marken vom rechten Seitenrand. Laut neuestem Fotoattest Tworek BPP sind die Marken echt, einwandfrei und postfrisch. Bis auf eine kleine Preisnotiz auf dem Randstück ist die Einheit in tadelloser Erhaltung. Michel 1.050,- Euro 300(7) ** 150,-
- P 1493 1923, Freimarke 800 Tausend auf 5 Pfennig (dunkel)gelblichgrün im postfrischem ungezähntem Viererblock vom linken Seitenrand. Die Marken sind laut neuestem Fotobefund Tworek BPP echt, einwandfrei und postfrisch. Michel 480,- Euro 301U(4) **/田 70,-
- P 1494 • 1923, Freimarke 200 M mit Aufdruck 2 Millionen, zwei gestempelte Exemplare mit liegendem Wasserzeichen, jeweils Befund Tworek, einmal einwandfrei und einmal leichte Mängel. Michel 900,- 309 A PaY (2) ☉ 70,-
- P 1495 1923, Freimarke 2 Millionen auf 5.000 Mark lebhaftbräunlichrot im postfrischen ungezähnten Viererblock vom rechten Seitenrand. Laut neuestem Fotoattest Tworek BPP sind die Marken echt, einwandfrei und postfrisch. Bis auf eine kleine Preisnotiz auf dem rechten Seitenrand ist der Viererblock in tadelloser Erhaltung. Michel 560,- Euro ++ 312aU(4) **/田 80,-

Losnummer	Deutsches Reich (Inflation - Weimar)	Katalognr.	Erhalt.	Ausruf
1496	1923, Korbdeckelmuster 200 Millionen Mark lebhaft- bis dunkelblauocker im unge- brauchtem ungezähntem Viererblock aus der unteren linken Ecke. Die Marken sind laut neuestem Kurzbefund Tworek BPP echt, einwandfrei und ungebraucht. Die Marken haben rückseitig minimale Haftstellen deswegen nur als ungebraucht geprüft. Michel 220,- Euro	323APaU	**/田	30,-
P 1497	1923, Korbdeckel-Muster, 1 Milliarde Plattendruck in der seltenen Farbe schwarzgraubraun, Unterrandstück in einwandfreier Zähnung, mit etwas mattem Gummi, aber postfrisch (Falze im Unterrand). Fotobefund Oechsner (2002) "echt und postfrisch"; Mi.-Wert 1.200 €	325 AP b	**	220,-
P 1498	1923, "Korbdeckelmuster" 50 Milliarden durchstochen gestempelt "Berlin SW 30.11.23". Laut neuestem Fotoattest Tworek BPP ist die Marke echt, mit zeitgerechter Entwertung und in einwandfreier Erhaltung. Michel 900,- Euro	330 B	◎	150,-

DEUTSCHES REICH - WEIMAR

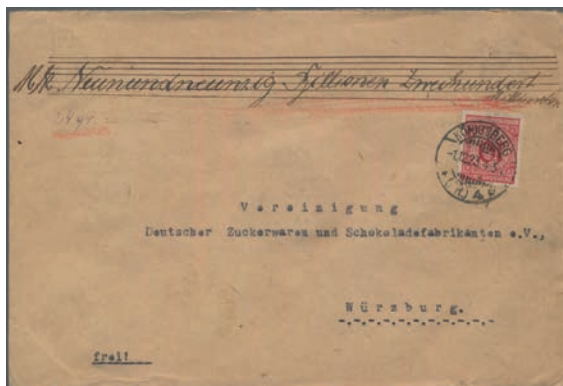

1499

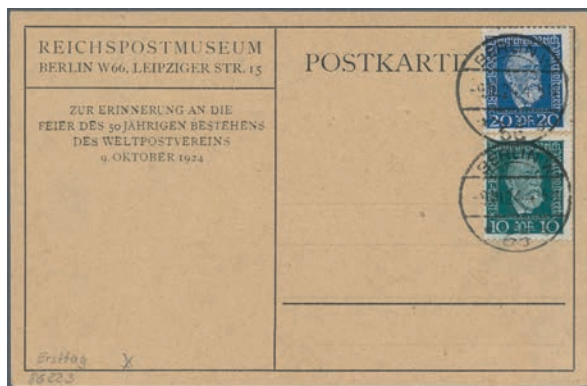

1500

P 1499	1923, 10 Pf Ziffern Mischfrankatur mit rückseitig 3x 20 Pf Ziffern und ERSTTAGSSTEMPEL vom 1.12.1923 auf Wertbrief von Königsberg/Pr. nach Würzburg, selten!	340, 341 (3)	FDC	70,-
P 1500	1924 Deutsches Reich 10 u. 20 Pf. "50 Jahre Weltpostverein" m. Abb. "Stephan" auf Sonder-Ansichtskarte "50 Jähriges Bestehen des Weltpostvereins" m. rs. Abb."Lichthof d. Reichspost Museum", als Ersttagskarte sehr selten	368/69	☒	70,-
1501	1924-1926, "Stephan" 20 Pfennig postfrisch vom Walzenoberband mit einigen leichten Zahnfehlern am Oberrandstück sowie "Beethoven" 20 Pfennig postfrisch mit Wasserzeichen 2 X (entsprechen signiert) mit einem leicht stockigen und einem leicht kurzen Zahn oben. Michel 220,- Euro	369 WOR, 392 X	**	30,-



1502



ex 1507

P 1502	1929, Orientfahrt mit Eckrandstück 1 RM Adler, Bordpost vom 24.3.29 nach Jerusalem, rs. schwarzer "T" Stpl.	382	☒	50,-
1503	1926, Reichspräsidenten 80 Pfg. u. Flugpost 15 Pfg. als Zus.-Frankatur auf 8 Pfg. Reichspräsidenten Ganzsache, entwertet Friedrichshafen, 9.4.31, dazu dek. Zeppelinstempel der Ägyptenfahrt, Durchgangstpl. Cairo, nach München, etwas fleckig	397, A 379, P	GA	50,-
1504	1927, "I.A.A." 3 Werte komplett gestempelt "Gonsenheim (Kr. Mainz) 31.10.27" auf Satz- Einschreibbrief nach Mainz mit minimalen Alterungsspuren. Michel 250,- Euro ++	407/409	☒	50,-
1505	1928, Nothilfe "Landeswappen III" 5 Werte komplett mit Wasserzeichen 2Y gestempelt "Senftenberg (Lausitz) 1 27.4.29". Die 50 Pfennig ist geprüft D. Schlegel BPP. Laut Fotobefund Hans-Dieter Schlegel BPP sind Marken und Stempel echt sowie in einwandfreier Qualität. Michel 200,- Euro	425/429 Y	◎	40,-
1506	1930, "Südamerika-Fahrt" 2 Werte komplett ungebraucht. Die Marken haben rückseitig leichte Haftspuren (keine Falzspuren). Der Wert zu 2 Mark hat auf der linken oberen Seite leichte Farbabschürfungen und der Wert zu 4 Mark hat oben links einen kürzeren Zahn. Michel 650,- Euro	438/439	*	50,-

P 1507 1930, Südamerikafahrt, 4 RM., einwandfreies Exemplar mit liegendem Wz., sauber entwertet "Luftschiff Graf Zeppelin / 19.5.1930" auf Brief nach Schöneiche / Friedrichshagen bei Berlin über Rio de Janeiro. Von dort laut rückseitigem Transitstempel (ohne Zusatzfrankatur) per Luftpost am 25. Mai 1930 weiterbefördert; AK Fichtenau / Kr. Niederbarnim / 10.6.30. Sauberer Brief mit kleinen Knittern und Reißchen, besonders interessant durch den Umstand, daß Kapitän Max Pruß als Mannschaftsmitglied der LZ 127 der Absender war. Pruß war 1937 Kapitän der "Hindenburg" auf ihrer fatalen Lakehurst-Fahrt. Beiliegend der Angebotsbrief mit ausführlicher Erläuterung des Briefmarkenhändlers aus dem Jahr 1943 mit dem Preis 335 RM.

439 Y, Sieger
57 EE ☒ 150,-



1508

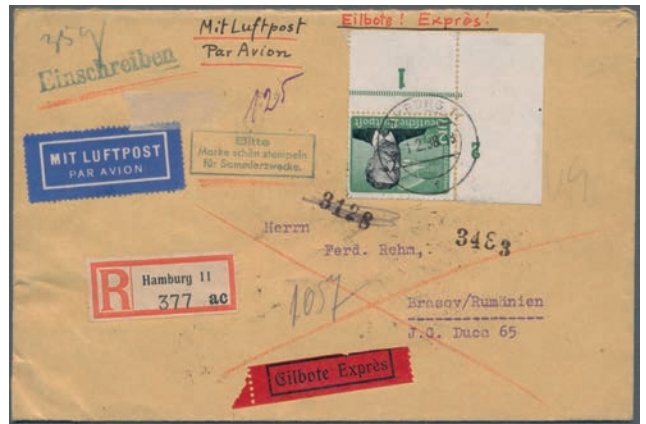

1511

P 1508 1931, 8 Pf grün Ganzsachenkarte mit Zusatzfrankatur als ROHRPOSTKARTE mit Nachgebühr Berlin SW nach Berlin O 112, senkr. Faltspur links

P212, 460/61 GA 50,-

DEUTSCHES REICH - 3. REICH

- 1509 1933, Wagner 20 Pfennig in der Zähnungsvariante 14 : 13 entwertet "Schönebeck (Elbe) 26.4.34" auf Briefstück geprüft D. Schlegel BPP. Laut Kurzbefund Hans-Dieter Schlegel BPP ist das Prüfstück echt gestempelt und einwandfrei. Michel 250,- Euro
- 1510 1939, 3 Pfg als Einzelfrankatur auf Anschriftenprüfkarte an das Postamt Goldap in Ostpreußen, nach Bearbeitung mit Kasten-Stempel vom 27.11.39 retour an das Postamt Traben-Trarbach.
- P 1511 1934, 2 RM Flugpost Zeppelin aus der linken unteren BOGENECKE auf R-Eilb.-Luftp.-Brief von Hamburg nach Rumänien, Vorder- und Rückseite sehr attraktiv!
- 1512 1934, 2 RM Lilienthal aus der rechten unteren Bogenecke gestempelt "BERLIN C2/ Nachträglich entwertet" in MiF mit 5 - 25 Pf Steinadler auf Luftpostbrief von Hamburg via Flugpost Berlin-Prag nach Vitkovice/Mähr. Ostrau
- 1513 1934, Berufsstände 9 Werte komplett in tadelloser postfrischer Erhaltung. Der Wert zu 5 Pfennig ist geprüft A. Schlegel BPP und der zu 20 Pfennig ist geprüft D. Schlegel BPP. Der Wert zu 3 Pfennig stammt aus der linken unteren Ecke, der zu 6 Pfennig ist vom Unterrand und der zu 8 Pfennig ist vom rechten Seitenrand. Michel 680,- Euro
- 1514 1935, 6 Pfg schwarzgrün, 100 Jahre Deutsche Eisenbahn, senkrechtes Paar vom Bogenunterrand als Mehrfachfrankatur auf Ersttagsbrief von Hamburg nach Magdeburg.

505 A Δ 50,-
513 ☒ 20,-
538x ☒ 80,-
539, 529/33 ☒ 50,-
556/564 ** 80,-
580 (2) ☒/FDC 20,-



ex 1515



1518

P 1515 1935, Feldherrnhalle, je als EF auf Drucksache bzw Fernbrief mit Ersttagsstempelentwertung. Die Drucksache Klammerspur, sonst sehr gute Erhaltung und selten als FDC angeboten, Mi. 599 gepr. Schlegel BPP. Mi.-Wert 400 €, KB-Spezial netto 200,-

598-99 FDC 80,-

1516 1935, Olympische Winterspiele 3 Werte komplett entwertet mit entsprechendem Sonderstempel "Garmisch-Partenkirchen 14.2.36" als Beifrankatur auf als Einschreiben echtgelaufener 6 + 4 Pfennig-Ganzsachenkarte zu denselben Spielen. Die Karte trägt zusätzlich den seltenen violetten Nebenstempel "Sonder PA Rissensee/Garmisch Partenkirchen".

600/602,P257

GA

60,-



1517



1521



1528

- P 1517 • 1936, Lufthansa 40 (Pf) postfrischer Eckrand Achterblock oben rechts, tadellos. Michel 520,- +
- P 1518 1936, Olympische Sommerspiele 6 + 4 Pfennig dkl' grün entwertet "Radebeul 2 31.7.36" zusammen mit einem grünem geschnittenem Essay derselben Marke auf einem Brief nach Dresden. Das Essay wurde von der Post nicht als Frankatur anerkannt und deshalb wurde der Brief mit 9 Pfennig Strafporto belegt.
- 1519 1936, Olympische Sommerspiele 12 + 6 Pfennig bräunlichrot entwertet mit Sonderstempel "Kiel XI. Olympiade Segeln 9.8.36" als Einzelfrankatur auf Brief mit rückseitigen Klebespuren nach Schleswig mit attraktiver privater Tuschezeichnung der Olympischen Glocke.
- 1520 1936, Olympische Sommerspiele 12 + 6 Pfennig bräunlichrot 4 Stück entwertet "Dresden A1 31.7.36" als Mehrfachfrankatur auf illustriertem portorichtigem Orts-Eilbrief von der Fackelankunft in Dresden. (T)
- P 1521 • 1938-1940, Sonderausgabe "Braunes Band" je zwei postfrische Exemplare teils Paare vom Seitenrand, tadellos. Michel 700,-

603 (8)

**

80,-

611, 611Essay

☒

100,-

613

☒

40,-

613(4)

☒

60,-

671. 699,

747 (2)

**

70,-



1522



1537

- P 1522 1939, Zeitungsmarken 2 Stück komplett entwertet "Dorsten 21.2.40" als Mischfrankatur mit den WHW-Zusammendruckern W136 und W144 auf echtgelaufenem Einschreibbrief nach Voorburg/Niederland. Die Zeitungsmarken wurden für Auslands-Streifbänder gebraucht und sind auf anderen Postsendungen eigentlich vorschiftwidrig und selten.
- 1523 1940, "Leipziger Frühjahrsmesse" 25 Pfennig dunkelultramarin 3 Werte gestempelt "Berlin 30.12.40" als Mehrfachfrankatur auf Eil-Luftpost-Karte nach Helsinki/Finnland mit deutschem Zensurstempel. Bei der rechten Marke ist die linke obere Ecke fast abgerissen.
- 1524 1940, "Winterhilfswerk" 9 Werte komplett entwertet "Berlin SW 68 5.11.40" (Ersttag) auf 3 nach Heidelberg adressierten Umschlägen. Michel für FDC 350,- Euro.
- P 1525 1941, "Postkameradschaft" 6 Werte komplett entwertet "Berlin SW 68 19.5.41" (Ersttag) auf 2 nach Heidelberg adressierten Umschlägen. Michel für FDC 600,- Euro.
- 1526 1942, Hitler 3 Reichsmark dkl' bräunlichrot postfrisch mit senkrecht stark schwankender Zähnung oben ca. bei 9 beginnend und unten ca. bei 14 endend. Die Spitze der linken unteren Ecke ist rückseitig leicht dünn. Laut Prüfmitteilung Sturzeis VÖB ist die Marke echt.
- 1527 1942, Hitler 12 Pfennig entwertet "Reichenberg (Sudetenland) 12.1.44" als portorichtige Frankatur (Sonderporto für Finnland) auf rechts etwas unruhig geöffnetem Brief nach Helsinki/Finnland mir deutschem und finnischem Zensurstempel. Der Reichenberg-Stempel weist die Besonderheit auf das der untere Balken beim Steg fehlt.
- P 1528 1943, 5 Pf "Tag der Wehrmacht Heldengedenktag: Motorradfahrer", ungummiertes, ungezähntes Eckrandstück rechts oben. Abart: grüne Druckfarbe stark verwischt. so sehr SELTEN, Unikat!

Z738/Z739

☒

80,-

742(3)

☒

40,-

751/759

FDC

50,-

773/778

FDC

90,-

801A Variante

**

30,-

827

☒

30,-

833 P250,

(*)

150,-

Losnummer	Deutsches Reich	Katalognr.	Erhalt.	Ausruf
1529	1943, 12 + 38 Pfg. 10 Jahre Winterhilfswerk, Einzelfrankatur als FDC auf Bedarfs-Orts-Postkarte Münster in Westfalen. K.B. Spezial netto 75 €	859	☒/FDC	30,-
1530	1945. 6 + 14 Pfg, Graf Anton Günther von Oldenburg, FDC, Einzelfrankatur auf Blanko-Postkarte, entwertet mit Ortsstempel Oldenburg; Mi.-Wert 200 € K.B. Spezial netto 100 €	907	☒/FDC	40,-
1531	1945, SA/SS 2 Werte jeweils im komplettem ungefaltetem postfrischem ungezähntem Bogen zu 50 Werten. Der Gummi ist teils etwas leicht getönt und weist herstellungsbedingte Streifen auf. Enthalten sind die Plattenfehler 909 I (Farbstich am Markenoberrand), 910 I (Schmiss im Gesicht) und 910 II (heller Kragenspiegel). Michel 4.500,- Euro +++ (M)	909/910 U (50)	**	400,-

DEUTSCHES REICH - MARKENHEFTCHEN



1532



1533

- P 1532 1916, Germania 2 1/2 Pfg. zu 30 Stück im Markenheftchen für 75 Pf., Rand der Heftchenblätter durchgezähnt, Deckblätter Bedarfsbüge, vollständiges Heft mit postfrischen Blättern in guter Erhaltung, Mi.-Wert 1.800 € MH 6 A ** 360,-
- P 1533 1930, Flugpost, Markenheftchen zu 2 RM., vollständiges Heft mit Bedarfsbug im oberen Deckel, kleine Rostspur der Klammer und kleiner Klebefleck, mit tadellos postfrischen Blättern ohne Signaturen in üblicher, aber vollständiger Zähnung, Mi.-Wert 2.300 € MH 19 ** 450,-



ex 1534



1535

- P 1534 1933, Hindenburg, Markenheftchen zu 2 Reichsmark, vollständig in guter Erhaltung, hinterer Deckel Bedarfsbug und Spuren von Bleistiftzahlen, stört nicht den guten Gesamteindruck. Bei H-Bl. 78 oben rechts Eckbug einer 12 Pfg.-Marke., ansonsten tadellos und einwandfrei postfrisch. Mi.-Wert 900 € MH 33 ** 180,-
- P 1535 1934, Hindenburg-Marken zu 2 Reichsmark, vollständiges Markenheftchen mit allen Blättern einwandfrei postfrisch und Originalklammer (eine Ecke abgebrochen), Deckel bedarfsgebogen. Mi.-Wert 800 € MH 35 ** 120,-
- 1536 **DEUTSCHES REICH - MARKENHEFTCHENBLÄTTER**, 1916, "Germania" 2 1/2 Pfennig im postfrischem Heftchenblatt zu 6 Marken mit nicht durchgezähntem Rand. Das Heftchenblatt ist einmal senkrecht durch die Zähnungsreihe zwischen den mittleren und den rechten Marken leicht gefaltet. Michel 400,- Euro H-Bl.10 B ** 60,-

DEUTSCHES REICH - ZUSAMMENDRUCKE

- P 1537 1912, Germania 10 Rpf. mit Reklamefeld "Aquadent / Ideal-Bekleidung" oben anhängend auf Brief aus Frankfurt nach Cokeburg / Washington (USA), rückseitig Ankunftsstempel. Reklamefeld oben Eckfehler und unvollständige Zähnung, Umschlag zweiseitig offen, trotzdem in dieser Form seltener Beleg. Mi.-Wert 1.400 € S 2.12 ☒ 120,-
- 1538 1933, "Fridericus" 12 Pfennig im Kehrdruckpaar entwertet "Berlin S 59 f 13.4.34" zusammen mit Mi.Nr. 483, 503 und 530 als Mischfrankatur auf Einschreibbrief nach Berlin-Charlottenburg. K18 ☒ 30,-

DEUTSCHES REICH - HALBAMTLICHE FLUGMARKEN

- P 1539 1912, Flugpost am Rhein und Main, 30 Pf. grün auf mattgraurot, drei Exemplare auf Flugpostkarte vom 23.6.1912 in sauberer Erhaltung mit Germania 5 Pfg. an das Alte Palais, Darmstadt. Unten minimal fleckig, sonst feiner Beleg. Mi.-Wert 400 €.



1540

- P 1540 1912, "Gelber Hund", 1 Mark, postfrisches Exemplar mit echter Gummierung, laut Attest C. Brettl (2007) "rechts oben einige Zähne nachgestochen, ansonsten einwandfreie Qualität". Geprüft Georg Bühler, Mi.-Wert 2.800 €
- 1541 1912, Flugpost am Rhein und Main, "1 M. - Gelber Hund" auf 10 Pf., mit Germania 5 Pfg. auf Flugpostkarte vom 29.6.1912 an die Palais-Verwaltung Mainz. Karte in allen vier Ecken kleine bis mittlere Büge, Teil des Stempels etwas verschmiert, Marke einwandfrei. Mi.-Wert 280 €



1539



1542

- P 1542 **DEUTSCHES REICH - LOKALAUSGABEN 1918/23**, HALLE, Gebührenzettel karmin auf weiß, wie Type Ia, jedoch "G" von Gebühr 2mm vom oberen Rand entfernt, daher Type I d und damit im Michel ohne Preis. Frankatur auf 3 Mark-Ganzsache aus dem Bedarf mit Stempel "Belgern / 12 9 23" nach Bautzen, sehr unauffällig geschlossene Registraturlochung am linken Rand, ansonsten Pracht.

Halle 1 | a
(Type I d) ☒ 100,-

DEUTSCHES REICH - PRIVATPOST (STADTPOST)

- 1543 DRESDEN: Hansa 1900, 3 Pfg., dem berühmten Sachsendreier nachempfundene Stadtpostmarke im ungebrauchten, kompletten 20er Bogen, vermutlich aus Nachauflage stammend, dabei 1x Plattenfehler Punkt nach Pfennige
- 1544 KÖLN: Privat-Brief-Verkehr, 3 Pfg. dunkelblau, bedarfsgebrauchter Kartenbrief gestplt. 18.10.92, linker Rand noch anhängend, Abtrennen mit "!"
- 1545 **DEUTSCHES REICH - GANZSACHEN**, 1933-34, Postkarte Hindenburg 5 Pfennig, gezähnt als Fünferstreifen, leichte Druckstellen, ein Exemplar stärker gebräunt. Als Streifen nicht häufig angeboten. (T)

C 114 (20) (*) 50,-

Müller B, K 4 I GA 50,-

P 225 II (5) GA 40,-

DEUTSCHES REICH - PRIVATGANZSACHEN

- P 1546 1880, 10 Pf. PP mit rs. Zudruck Hotel Rosstrappe (Klebespuren) als selt. Bed.-Karte 1880 mit entspr. Stempel nach Holland
- 1547 1925. Privat-Umschlag 20 Pf Rheinlandfeier mit Zfr. 5 Pf und 10 Pf Rheinlandfeier, gebraucht als Orts-R-Brief "München 30.11.25".

PP5-F17-01 GA 60,-

PU 125 GA 50,-

Alle Abbildungen sowie die Atteste finden sie auf unserer Homepage



1546

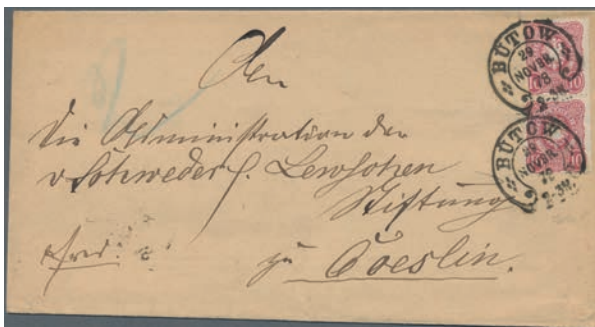

1548

- P 1548 **DEUTSCHES REICH - HUFEISENSTEMPEL, BÜTOW:** 1878, 10 Pfge. rot im senkrechten Paar (links Scherentrennung/Mängel) auf Briefhülle mit zwei vollen und klaren Abschlügen "BÜTOW 29 NOVBR 78" nach Coeslin mit rs. Ankunftsstempel 30.11. 33 (2) ☒ 90,-
- 1549 **DEUTSCHES REICH - BAHNPOST,** 1924/27, zwei attraktive Einschreibbriefe aus Italien ins Deutsche Reich, jeweils versehen mit R-Zettel "Vom Auslande / über Bahnhof / Kufstein-München" mit entsprechenden Bahnpoststempeln "Kufstein / München / Zug 49". Rückseitig diverse italienische und deutsche Aufgabepost-, Bahnpost- und Ankunftsstempel. Selten angeboten; vgl. Abbildungen im Netz. Italien 89, 187, 243, 236 ☒ 30,-
- 1550 **DEUTSCHE POST IN CHINA,** 1906, Germania 20 Cents auf 40 Pfennig entwertet "Shanghai 8.1.13" als Einzelfrankatur auf Einschreibbrief nach Finnland mit handschriftlichen Vermerk "via Sibirien" und finnischen Weiterleitungsvermerken. Das bei der Marke die rechte untere Ecke fehlt macht die extrem seltene Destination wieder weg. 42 ☒ 30,-

DEUTSCHE POST IN CHINA - BESONDERHEITEN



1551



1554

- P 1551 **1900, Krone/Adler 10 Pfg.** mit steilem Aufdruck, zwei Stück (eines beschädigt) als Frankatur für einen portopflichtigen Feldpostbrief (Privatkorrespondenz über 50 g) vom "Armee-Auditeur" (Militärjustiz) beim Armee-Oberkommando in Ostasien an die Königl. Intendantur in Posen, nachgesendet nach Heiligenbeil mit rückseitigem Durchgangs- und Ankunftsstempel. Umschlag Beförderungsspuren und senkrechter Falzbug (nicht durch Marken), aber interessantes Dokument. 3 II (2) ☒ 50,-
- 1552 **1901, Ansichtskarte mit Text** "In Erinnerung an den Feldzug in China 1900-1901" und den Fahnen der an der Niederschlagung des Boxeraufstands beteiligten Nationen. Die Karte ist mit dem 5 Pfennig-Aufdruckwert entwertet "Tientsin 6.10.01" sowie einem ungestempeltem 1 Sn.-Wert der Japanischen Post in China frankiert und ist nach Jarotschin/Prov. Posen gelaufen. 16 30,-



1553



1563

- P 1553 **DEUTSCHE POST IN DER TÜRKEI - VORLÄUFER,** 1872, großer Brustschild 2 1/2 Groschen und 5 Groschen entwertet "KAISERL. DEUTSCH. P.A. CONSTANTINOPEL 1.12.73" zusammen auf einem Briefstück. Laut Fotobefund Krug BPP sind beide Marken echt, farbfrisch, gut geprägt und bis auf einen kurzen Zahn unten bei der 2 1/2 Groschen in einwandfreier Erhaltung. V 21a, V22 Δ 150,-

P 1554 **DEUTSCHE POST IN DER TÜRKEI**, 1902, (21.10) Privatpostkarte Germania Reichspost 2 Pf. grau, zufrankiert mit Dt.Reich Germania 3 Pf., sowie 10 Para auf Pf. Reichspost, von Constantinopel nach Kirchberg mit AK Stpl. vom 21.10., vs. fünf Werbefelder für Leinweberei, Eisenmöbelfabrik, Toiletten-Seife sowie Kaffee, dekorative Kombi. Einzig bekannte Privat-Anzeigenkarte die in der Dt.Post Türkei verwendet wurde!

12I PP11 G1
01 etc. ☒ 600,-

DEUTSCHE POST IN DER TÜRKEI - GANZSACHEN



1555



ex 1557

P 1555 1896, bedarfs- und portogerechte Verwendung einer Ganzsachenpostkarte mit bezahlter Antwort und schwarzem Aufdruck "20 PARA 20", von Konstantinopel Deutsche Post dort an die Britische Post übergeben nach Athen, weitergeleitet nach Galata/Cospoli, ungewöhnlicher Leitweg, rückseitig mit Text

P 2 (P23) GA 60,-



1556

P 1556 1906, drei gebrauchte Ganzsachenpostkarten mit bezahlter Antwort und schwarzem Aufdruck "20 Para 20" auf 10 Pfennig rot Germania mit Inschrift "Deutsches Reich", von Jerusalem, Konstantinopel und Smyrna alle nach Deutschland 2x ohne Text, jeweils mit vorderseitigem Ankunftsstempel, gut erhaltenes Trio, 375 M€

P 12 (P68) GA 60,-

P 1557 1911-1912, Deutsche Palästina-Bank, drei Umschläge auf Privatbestellung, davon 1 Piaster in Typ 1 ohne Innenschutzdruck, mit Zusatzfrankatur 1 Piaster (Mi.-Nr. 26a) als R-Brief von Jaffa nach Calw / Württemberg, 1 Piaster in Type 2 mit Innenschutzdruck nach Hannover (Wertstempel ausgeschnitten und wieder in den Umschlag eingefügt) sowie 2 Piaster-Umschlag als R-Brief nach Leipzig. Nicht häufige Belege; Michel ohne Preis (wären aber schon 1978 nach Meier zu Eissen 200 DM wert gewesen).

PU 1(2), 2 GA 60,-

1558 **DEUTSCHE POST IN DER TÜRKEI - BESONDERHEITEN**, 1913, bedarfs- und portogerecht verwendeter Antwortteil einer Ganzsachenpostkarte des Deutschen Reiches 10 Pfennig rot Germania mit senkrechtem Teilstrich von Konstantinopel nach Berlin-Charlottenburg, etwas bügig, mit viel Text, selten!

Deutsches Reich P 93A GA 50,-

1559 **DEUTSCH-NEUGUINEA - BRITISCHE BESETZUNG**, 1915, ungebrauchte Ganzsachenpostkarte mit Wst. Kolonialschiffszeichnung mit schwarzem Aufdruck G.R.I. und 1d. (Umwertung auf ein penny), britische Besetzung, unten links minimal verschmutzt. 1915, unused postal stationery card with stamp Colonial ship with black overprint G.R.I. and 1d. (Revaluation to one penny), British occupation, lower left minimally soiled. P 1 (P13) GA 50,-

DEUTSCH-NEUGUINEA - GANZSACHEN

1560 1899, gebrauchte Privatganzsachen-Litho-Karte "Gruss aus Neuguinea" mit Abbildungen von Friedrich Wilhelms Hafen und Erima-Hafen, Wst. Krone 5 Pfennig grün mit schwarzem Aufdruck "Deutsch-/Neu-Guinea" von Herbertshöh mit Zusatzfrankatur 5 Pfennig grün Wst. Krone mit schwarzem Aufdruck "Deutsch-/Neu-Guinea" nach Berlin, minimal runde Ecken sonst in guter Erhaltung. PP 1/01 + 2 GA 50,-

1561 1898, gebrauchte Privatganzsachen-Litho-Karte "Gruss aus Neuguinea" mit Abbildungen von Friedrich Wilhelms Hafen und Erima-Hafen, Wst. Adler 10 Pfennig rot mit schwarzem Aufdruck "Deutsch-/Neu-Guinea" von Stephansort nach Berlin, minimal runde Ecken, oben rechts leichter Bug, sonst in guter Erhaltung. PP 2/01 GA 50,-

1562 1898, gebrauchte Privatganzsachen-Litho-Karte "Gruss aus Stephansort" mit Abbildungen von Stephansort, Wst. Adler 10 Pfennig rot mit schwarzem Aufdruck "Deutsch-/Neu-Guinea" von Stephansort nach Berlin, minimal runde Ecken, fleckig. PP 2/02 GA 50,-

DEUTSCH-OSTAFRIKA

P 1563 1893, Krone / Adler, 5 Pesa auf 10 Pfg. mit normaler Aufdruckbreite in der guten Farbe rotkarmin, dunkelrot quarzend. Farbfrisch, normal gezähnt und gut zentriert und laut Fotobefund Jäschke-L. (2008) in fehlerfreier, ungebrauchter Erhaltung. Nicht signiert; Mi.-Wert 600 €. 3 l d * 120,-



1564

1565

1567

1568

1574

P 1564 1893, Krone / Adler, 5 Pesa auf 10 Pfg. lebhaftilarot mit der nur auf Feld 5 des Bogens vorkommenden Aufdruckbreite 16,5 mm, normal gezähntes und zentriertes Exemplar, ungebraucht mit "tropischem", etwas fleckigem Gummi und Falz. Bei der großen Seltenheit der Marke sind laut Fotoattest Siebentritt (1990) "diese kleinen Altersspuren belanglos". Mi.-Wert 2.000 €. 3 III c * 380,-

P 1565 1899, Krone / Adler mit dreizeiligem Aufdruck, 10 Pfg. in der guten Farbe dunkelrosa(rot), gelborange quarzend, in perfekter Zentrierung und einwandfrei postfrischer Erhaltung. Prachtstück in Versandstellenqualität mit Fotoattest Jäschke-L. (2009), Mi.-Wert 1.000 €. 8 d ** 250,-

1566 1905, "Kaiseryacht" 7 1/2 Heller mit Wasserzeichen gestempelt mit schwarzem Einkreisstempel "Schirati 16.8.12" (Handbuch 18.Auflage 120 Punkte) als Einzelfrankatur auf privater Fotokarte welche nach Helsingfors/Finnland gelaufen ist. Die Karte weist Durchgangsstempel von Kisumu und Mombasa auf. Das bei der Marke die rechte untere Ecke fehlt macht die gute Destination und der seltene Stempel wieder weg. 32 AK 30,-

P 1567 1908, Kaiseryacht 3 Rupien, Friedensdruck in der besseren Farbe dkl 'karminrot / grünschwarz (Rahmen gelblichrot quarzend). Einwandfrei postfrisches Randstück vom linken Rand mit Passerkreuz, tiefstgeprüft R.F. Steuer VÖB und Bothe. Mi.-Wert 550 €. 39 I A a ** 120,-

P 1568 1919, Kriegsdruck, 3 Rupien schwärzlichkarminrot / grünschwarz, 26:17 Zähnungslöcher, Rahmenzeichnung Type III und Mittelstück Type II, sauberes ungebrauchtes Stück dieser seltenen Marke, zwei kleine dünne Stellen wegen ungeschickt entferntem Falz, ansonsten laut Fotobefund Jäschke-Lantelme "keine weiteren Mängel". Mi.-Wert 900 €. 39 II A II a * 150,-

DEUTSCH-OSTAFRIKA - GANZSACHEN

1569 1899, zwei gebrauchte private Ganzsachenpostkarten Wst. Krone 5 Pfennig grün und Adler 10 PF. rot mit schwarzem Aufdruck "3 bzw. 5/Deutsch-Ostafrika/Pesa", mit verschiedenen Abbildungen (Kilwa, Tanga), von Mohorro und Moschi beide nach Berlin/Deutschland eine Karte mit Durchgangsstempeln Kilwa und Dar-es-salaam und beide mit Ankunftsstempel von Berlin, gute Erhaltung. PP 1/03, PP 2/04 GA 50,-

P 1570 1905, ungebrauchter privater Notganzsachenumschlag Wst. violetter Zweizeiler "Frankiert/ mit 7 1/2 H" (handschriftlich ergänzt) dazu runder Einkreis-Dienststempel der Kaiserl. Postdirektion Deutsch-Ostafrika, bügig, Rückklappe fehlt. Strahlendorff PU 1A GA 50,-

1571 1906, gebrauchte Ganzsachenpostkarte mit bezahlter Antwort Wst. Kolonialschiffszeichnung 3 Pesa grün, von Bagamoyo nach Darmstadt, ohne Text. P 15 GA 50,-

1572 1908. Privat-Postkarte 2 1/2 Heller Schiffstyp mit rs. Foto-Abbildung "Palmen-Landschaft, im Hintergrund Mombassa". Anschriftseitig links violetter L2 "Handelsgesellschaft Kolonie / Berlin NW 6". Eckbug. Gebraucht von "Tanga 5.3.08" nach Niederlösnitz. (Serie V. 8) PP 4 F 3 GA 50,-



1570

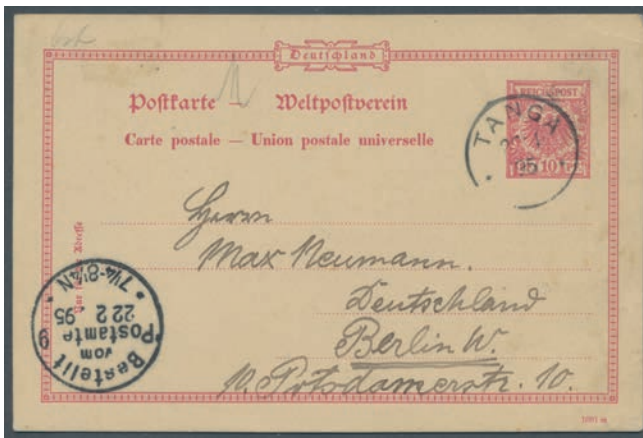

1573

P 1573 **DEUTSCH-OSTAFRIKA - BESONDERHEITEN**, 1895, 10-Pfg.-Postkarte der Ausgabe 1890 als Vorläufer, abgestempelt in Tanga 28.1.95 und geschrieben in der Missionsstation Kiboscho vom bedeutenden Ornithologen Oscar Neumann an seine Eltern in Berlin. Neumann schrieb die Karte am Ende seiner großen Reise durch Ostafrika, deren Ergebnisse er ab 1895 der Fachöffentlichkeit präsentierte. Karte in Prachterhaltung mit vorderseitigem AK Berlin 22.2.95.

VP 25 GA 240,-

DEUTSCH-SÜDWESTAFRIKA

P 1574 1898, 3 Pfg. Krone / Adler mit Überdruck in zwei Wörtern, seltene Farbe hellocker, ungebraucht mit Originalgummierung und bis auf eine kleine helle Stelle rückseitig unten auch nach FA Jäschke-L. (2009) keine weiteren Mängel. Ohne Signatur, Mi.-Wert 1.000 €

1575 1906, "Kaiseryacht" 5 Pfennig mit Wasserzeichen entwertet "Windhuk 3.10.13" als Einzelfrankatur auf Ansichtskarte von Windhuk welche nach Ungarn gelaufen ist. Seltene Destination!

* 200,-

25 AK 30,-

DEUTSCH-SÜDWESTAFRIKA - GANZSACHEN

1576 1901, gebrauchte Ganzsachenpostkarte Wst. Adler 10 Pf. rot mit schwarzem Aufdruck "Deutsch-/Südwest-Afrika", DV 1196f, von Cap Cross nach Swakopmund, rückseitig mit Text.

1577 1899, gebrauchte Ganzsachenpostkarte mit bezahlter Antwort Wst. Krone 5 Pfennig grün mit schwarzem Aufdruck "Deutsch-/Südwestafrika", DV 1198, Ortskarte von Windhoek, ohne Text.

1578 1900, gebrauchte Ganzsachenpostkarte mit bezahlter Antwort und schwarzem Aufdruck "Deutsch-/Südwestafrika" Wst. Krone/Adler 10 Pfennig rot mit DV 399 von Swakopmund nach Berlin, weitergeleitet nach Dresden, rückseitig mit Text, minimale Fleckchen.

P 2 GA 50,-

P 11 GA 50,-

P 12 (P39) GA 50,-

DEUTSCH-SÜDWESTAFRIKA - BESONDERHEITEN

1579 1910 (ca.), Partie von 19 verschiedenen ungebrauchten Ansichtskarten der Diamantenmine in Elisabethbucht welche alle im Verlag "J.C. Hubrich" in Lüderitzbucht gedruckt worden sind. Enthalten sind die Seriennummern 1, 4 bis 8, 11, 13, 15, 16, 19 bis 21, 23 bis 26, 28 und 33. Die Erhaltung ist fast immer tadellos. (T)

AK 50,-



ex 1580

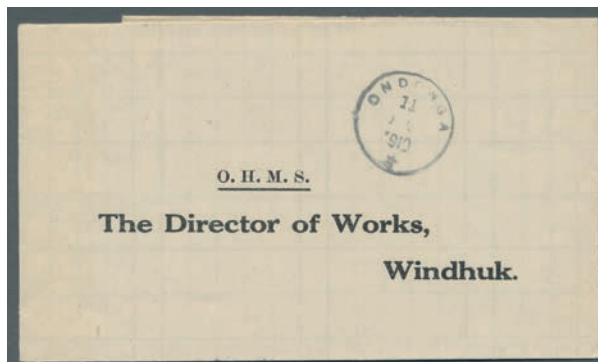

ex 1581

P 1580 1916-1933, drei als Dienstpost nach Windhuk versendete Wettermeldungen, zwei davon noch auf kaiserlich-deutschem Formular mit Reichsadler, jeweils mit aptierten bzw. umgearbeiteten deutschen Stempeln - Guchab (abgeändert aus dem dt. Stempel für Gochas, vgl. Friedemann-Handbuch), Maltahöhe und Outjo (Aptierung des 1910 ausgemusterten Stempels). Reizvolle Zusammenstellung.

☒ 160,-

- P 1581 1919-1930, zwei Dienstbriefe mit Regenmeßtabellen aus Ondonga nach Windhuk, der Beleg von 1919 noch mit provisorischem Gummistempel "Ondonga / 11 Jul 1919", rückseitig Durchgangsstempel Tsumeb sowie aptierter deutscher Bahnpoststempel als AK "Windhoek / 20 7 19". Beim Beleg 1930 alle Stempel dann in endgültiger Form. Sicher nicht häufig angeboten. ✉ 80,-



1582



1587

- P 1582 1922, kaiserlich-deutsches Formular für meteorologische Meldungen mit Reichsadler, gesendet aus Osire an das Meteorological Branch Department in Windhuk, mit sehr seltenem Doppelkreisstempel "Waterberg / 24. APP. 22 / S.W.AFRICA". Rückseitig AK Windhuk. ✉ 90,-

- 1583 **DEUTSCHE KOLONIEN - KAMERUN - GANZSACHEN**, 1901, "Kaiseryacht" Ganzsachenkarte 5 Pfennig gestempelt mit Einkreisstempel "DUALA KAMERUN 15.11.01" welche an den Oberleutnant Z.S. Luppe in Friedrichsort/Deutschland echtgelaufen ist. P8 GA 30,-

- 1584 **DEUTSCHE KOLONIEN - KAMERUN - BESONDERHEITEN**, 1906, zwei bedarfs- und portogerecht gebrauchte Ganzsachenbildpostkarten von Bayern verausgabt anlässlich der Jubiläums-Landes-Ausstellung in Nürnberg 1906 (Bilder Nr. 10 und 44), beide von Nürnberg nach Duala, einmal mit Ausstellungsstempel, etwas Altersspuren, seltene Destination! viel Text. Bayern PP 15C97/02 + C104/01 GA 50,-

- 1585 **DEUTSCHE KOLONIEN - KAROLINEN - GANZSACHEN**, 1902, gebrauchte Ganzsachenpostkarte mit bezahlter Antwort und schwarzem Aufdruck "Karolinen", Wst. Kolonial-Schiffszeichnung 10 Pfennig rot, Rahmentype b/d, von Yap nach Nürnberg mit Ankunfts- und Briefträgerstempel, ohne Text. P 10 GA 50,-

- 1586 **DEUTSCHE KOLONIEN - KIAUTSCHOU - GANZSACHEN**, 1914, bedarfsverwendete Ganzsachenpostkarte mit Wst. Kolonial-Schiffszeichnung 2 cents grün von Tsingtau c nach Berlin, gute Erhaltung. P 10 GA 50,-

DEUTSCHE KOLONIEN - KIAUTSCHOU - STEMPEL

- P 1587 LITSUN; 1905, 10 Pfennig Ganzsachenkarte (P2) entwertet "Tsangkou 11.1.05" mit Nebenstempel "Litsun Kiautschou" nach Tsingtau. Der Nebenstempel "Litsun" steht im Arge-Katalog 600,- Euro GA 200,-

- 1588 "TSINGTAU I.J.P.O. 2/8/19 JAPANISCHER Datum-Brücken-Stempel klar auf Briefstück 4 Cent und "TSINGTAU Gr. Hafen", "TSINGTAU-TAPAUTAU" und 2mal "LITSUN", Pracht-Briefstücke. 18, 19, 29, 30 Δ 50,-

DEUTSCHE KOLONIEN - MARSHALL-INSELN



1589



1590



1594



1596



1598

- P 1589 1899, Krone / Adler, 3 Pfg. mit Aufdruck "Marshall-Inseln" in der seltenen Farbe lebhaftorangebraun. Die Marke ist sehr gut gezähnt und zentriert, doppelt tiefstgeprüft Pfenninger sowie "HK" (Horst Krause), außerdem Fotoattest Steuer BPP (2008); Prachtstück. Mi.-Wert 900 € 7 b ** 200,-

- P 1590 1899, Krone / Adler, 10 Pfg. mit Aufdruck "Marshall-Inseln" in der seltenen Farbe dunkelrosa(rot), gelblichorange quarzend, ungebraucht mit Originalgummi (stärkere Falze), farbfrisch, gut gezähnt und laut FA Jäschke-L. (2008) in "fehlerfreier, ungebrauchter Erhaltung". Mi.-Wert 750 € 9 d * 120,-



1591

- P 1591 1901, "Kaiseryacht" 13 Werte komplett entwertet "Nauru 28.7.13" auf echtgelaufenem Einschreib-Satzbrief nach Leipzig-Detzsch mit rückseitigem Ankunftsstempel "Detzsch 18.9.13". Marken und Brief sind in einwandfreier Erhaltung. Michel 1.200,- Euro ++ 13/25 ☒ 250,-
- 1592 **DEUTSCHE KOLONIEN - MARSHALL-INSELN - GANZSACHEN**, 1901, "Kaiseryacht" Ganzsachenkarte 5 Pfennig gestempelt mit Einkreisstempel "Jaluit Marshall Inseln 31/10.04" welche nach Deutschland mit Weiterleitungsvermerken gelaufen ist. P11 GA 30,-
- P 1593 **DEUTSCHE KOLONIEN - SAMOA - VORLÄUFER**, 1846 Incoming mail: Folded letter sent from Glasgow, Scotland to Rev.d Henry Nisbet, Upolu, SAMOA via London and Sydney, bearing "GLASGOW/PAID/NO 27/1846" despatch c.d.s., red London transit dater and large Crown c.d.s. "SHIP LETTER SYDNEY/MR 28/1847". ☒ 320,-
- P 1594 **DEUTSCHE KOLONIEN - SAMOA**, 1900, Krone / Adler, 10 Pfg. mit Überdruck, seltene Farbe rotkarmine, dunkelrot quarzend, ordentlich gezähnt und zentriert, ungebraucht mit einem kleinen Falzrest und Originalgummi, auch nach Attest Jäschke-L. (2009) "in fehlerfreier, ungebrauchter Erhaltung". Unsigniert, Mi.-Wert 750 € 3 d * 160,-
- 1595 **DEUTSCHE KOLONIEN - SAMOA - BRITISCHE BESETZUNG - GANZSACHEN**, 1914, britische Besetzung, ungebrauchte Ganzsachenpostkarte mit schwarzem Aufdruck "G.R.I./½ d." auf Wst. Kolonialschiffszeichnung 5 PF. grün, philatelistisch beeinflusste Verwendung mit Stempel Apia, rückseitig ohne Text, mit kleinem Fleck. P 1b (P9) GA 50,-
- DEUTSCHE KOLONIEN - TOGO**
- P 1596 1897, Krone / Adler, 3 Pfg. mit Aufdruck in der seltenen Farbe mittelbraun, von einem kleinen Falzrest abgesehen vollständige Gummierung, farbfrisch und gut gezähnt, laut FA Jäschke-L. BPP (2007) in fehlerfreier Erhaltung. Prachtstück, Mi.-Wert 2.000 € 1 d * 450,-
- 1597 1897, Krone / Adler, 10 Pfg. mit Überdruck in der guten Farbe dunkelrosa(rot), gelblichorange quarzend, sauber gezähnt und normal zentriert, ungebraucht mit Originalgummi, auf "b" geprüft Jäschke-L. BPP. Mi.-Wert 180 € 3 b * 40,-
- P 1598 **DEUTSCHE KOLONIEN - TOGO - BRITISCHE BESETZUNG**, 1914, Kaiseryacht One Penny auf 5 Pfennig mit 2 mm Zeilenabstand des Aufdruckes im senkrechten postfrischen Paar vom rechten Seitenrand mit Hausauftragsnummer "H 4313.10" signiert Kosack. Das Paar wurde waagrecht und senkrecht durch die Zähnungsreihen gefaltet. 15IIHAN ** 120,-
- DEUTSCHE KOLONIEN - TOGO - GANZSACHEN**
- 1599 1915, britische Besetzung, gebrauchte Ganzsachenpostkarte mit schwarzem Aufdruck "POSTCARD - CARTE POSTALE/Anglo-French/Occupation/One Halfpenny", Wst. Kolonialschiffszeichnung 5 Pfennig grün, von Lome nach Dover, Raderspur, minimale Büge, ohne Text, kein Ankunftsstempel. P 1 (P17) GA 50,-
- 1600 1920, britische Besetzung, gebrauchte Ganzsachenpostkarte der Goldküste, Wst. KGV halfpenny grün von der Station Palime nach Berlin mit rückseitigem Grußtext. P 5 GA 50,-
- 1601 1901, gebrauchte Ganzsachenpostkarte mit bezahlter Antwort Wst. Kolonialschiffszeichnung 5 Pfennig grün von Lome Togogebiet nach Eldingen, rückseitig Grußtext. P 11 GA 50,-

Bitte denken Sie an die rechtzeitige Abgabe Ihrer Gebote



ex 1602

- P 1602 **DEUTSCHE SCHIFFSPOST IM AUSLAND - SEEPOST**, 1916, Wertzeichen für die Handels-Unterseeboote, I. Ausgabe als seltener kompletter Satz, alle Stücke jeweils mit Eckrand, die meisten Werte wie üblich stärkere Gummianhaftungen, die 10 Mark vorn mit kleiner Farbabsplitterung, dafür die 5 Mark tadellos postfrisch! Alle Werte mit Vorkriegsprüfung (Rudolf) Rohr, Mi.-Wert 1.430 € 3-8 **/ 600,-
- 1603 **DEUTSCHE BESETZUNG I. WK: LANDESPOST IN BELGIEN**, 1916-18, die Querformate 1 F. 25 Cent bis 6 F. 25 Cent, alle ungebraucht mit sauberem Falzrest, dabei Mi.-Nr. 23 I und II sowie 25 I und II; Mi.-Wert zusammen mindestens 222 € 23-25 * 40,-



1604

- P 1604 **DEUTSCHE BESETZUNG I. WK: POSTGEBIET OBER. OST - DORPAT**, 1918, 17 postfrische Sätze als Eckrandeinheit, dabei einmal Nr.2 gestempelt auf Briefstück, bei Nr.1 vier altersbedingte bräunliche Fleckchen, sonst alles einwandfrei, alle Werte tiefstgeprüft Dr.Hochstädter BPP. Mi.:5300,- 1a u.2 **/⊙ 450,-
- 1605 **DEUTSCHE BESETZUNG I. WK: DEUTSCHE POST IN POLEN**, 2/10/17, 7 1/2 Pfg. orange, Viererblock als MeF auf Bf. II. Stufe "CZENSTOCHAU" nach Warschau mit dortigem Zustellgebührenvermerk "7 Fenigow" (Pfennig). 9 ☒ 50,-

DEUTSCHE BESETZUNG I. WK: DEUTSCHE POST IN POLEN - LOKALPOST



1606

- P 1606 **SOSNOWICE**: 1916, 3 K. blau und 10 K. braunpurpur, zwei Werte mit und ohne Datumsstempel, postfrisch (3 K. natürliche gummimatte Stelle). 1/2 (2) ** 90,-

Losnummer	Deutsche Besetzung I. WK - Deutsche Abstimmungsgebiete	Katalognr.	Erhalt.	Ausruf
1607	1918, Zensurbrief von Radom nach Pressburg mit K.u.K.-Feldpostmarke 3 H., dort mit Lokalmarke 2 Gr. grün frankiert, Zensurstempel, Schrägbug links unten, sonst fein	Österr.FP 55, Przedborz	☒	50,-
FELDPOST 1. WELTKRIEG				
1608	ZEPPELIN-BRIEFSTEMPEL; 1914-1915, Partie von 2 gelaufenen Ansichtskarten, davon eine mit Briefstempel "Luftschiffer-Batallion Nr. 5 Kommando S.L.U." mit Poststempel "Zeven 21.10.14" und eine mit Briefstempel "Feldtrupp für Luftschiffe Nr. 13" mit Poststempel "Brussel 8.IX.1915".		AK	50,-
1609	1917, BRITISCHE FELDPOST IN ITALIEN, zwei Ansichtskarten vom Juli bzw. Dezember 1917 von britischen Feldpoststationen in Italien an Empfänger in Großbritannien. Italienische Artillerieverbände waren vom bedrängten Italien zur Unterstützung angefordert worden, ab November kamen Infanteriedivisionen dazu. Die Karte vom Juli mit italienischem Zensurstempel "Verificato / Per Censura" und klarem Kreisstempel "Comando Gruppo B 1 Artigliera Pesante",ritisches FPO "I.L.L.", die vom Dezember mit britischem FPO-Stempel (L 1) aus Aquata und britischer Zensur. Prachtqualität.		☒	70,-
P 1610	DEUTSCHE ABSTIMMUNGSGEBIETE: ALLENSTEIN , 1920, Germania 40 Pfennig lebhaftrotkarmin mit Ovalaufdruck (nicht verausgabt) im ungefaltetem tadellos postfrischem Viererblock vom Plattenoberrand. Michel 1.520,- Euro	I(4)	**/田	120,-



1610



1611



1626

DEUTSCHE ABSTIMMUNGSGEBIETE: SAARGEBIET

P 1611	1928, Volkshilfe 10 Franc dunkel(orange)braun in tadelloser postfrischer Erhaltung. Laut neuestem Fotoattest Schmidt-Ney VPP ist die Marke echt, postfrisch und in einwandfreier Qualität. Michel 900,- Euro	134	**	200,-
--------	--	-----	----	-------



1612

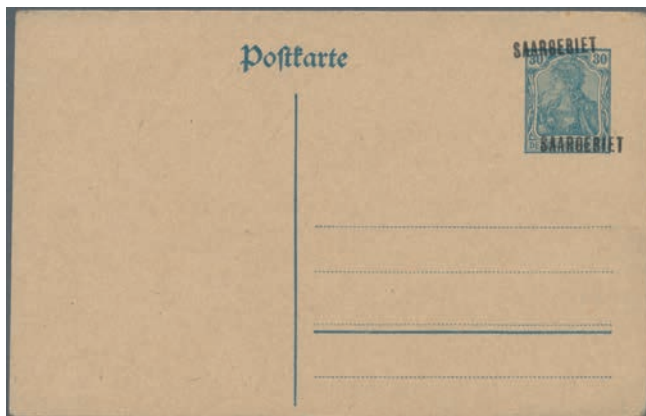

1613

P 1612	1931, Volkshilfe 7 Werte komplett entwertet "Merzig (Saar) 24.2.32" auf nach Merzig adressiertem Satzbrief. Laut neuestem Fotoattest Schmidt-Ney VPP sind Marken sowie Stempel echt und die Qualität ist einwandfrei. Michel 800,- Euro	151/157	☒	160,-
P 1613	DEUTSCHE ABSTIMMUNGSGEBIETE: SAARGEBIET - GANZSACHEN , 1920, ungebrauchte Ganzsachenpostkarte mit doppeltem schwarzen Aufdruck "SAARGEBIET", Wst. Germania mit Inschrift "Deutsches Reich", 30 (Pf) blau, etwas runde Ecken selten!	P 3III	GA	60,-

DEUTSCHE ABSTIMMUNGSGEBIETE: SAARGEBIET - FELDPOST

1614	1935, 10 Öre entwertet mit K1 "SVENSKA BATALJONEN SAAR" auf Brief nach Stockholm, rücks. Ank.-Stpl.		☒	50,-
------	---	--	---	------

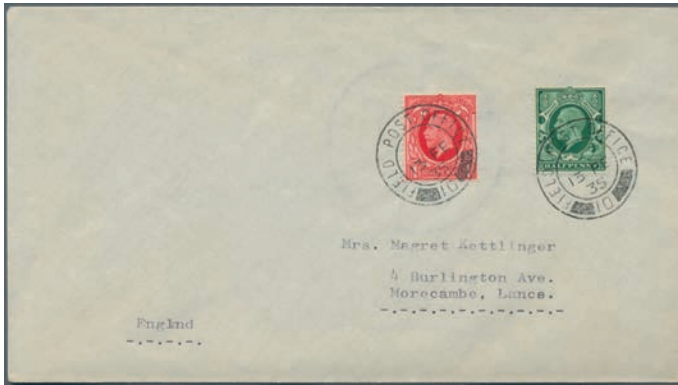

1615



ex 1620

P 1615	1935, philatelistisch beeinflusster Feldpostbrief mit Frankatur KGV halfpenny grün und ein Penny rot vom FPO 10 nach Morecambe Lancs, selten. 1935, philatelically influenced field mail letter with franking KGV halfpenny green and one penny red from FPO 10 to Morecambe Lancs, rare.	175, 176	☒	60,-
1616	1935, philatelistisch beeinflusster Brief frankiert mit 2cent orange und 10 cent dunkelbraun vom FPO der im Saargebiet stationierten italienischen Streitkräfte nach Florenz, ohne Ankunftsstempel. 1935, philatelically influenced letter franked by 2cent orange and 10cent dark brown from the FPO of the Italian armed forces stationed in the Saar area to Florence, without arrival postmark.	301, 358	☒	50,-
SAARLAND (1947/56)				
1617	1946, Französische Zone, Allgemeine Ausgabe, 3 Pfg mehrfarbig, zwei Exemplare im Zwischensteg-Paar als Mehrfachfrankatur auf Blanko-Postkarte von Saarlautern nach Pieterlen, Schweiz (Stempel im Handbuch unbekannt!).	Frz. Zone 2 ZW	☒	20,-
1618	1947, Urdrucksatz 11 Werte (ohne 3 und 10 Franc) in tadelloser postfrischer Erhaltung. Die Marken weisen Altsignaturen wie z.B. Dr. Dub und Dr. Schneider auf. Laut neuestem Fotoattest Schmidt-Ney sind die Marken postfrisch, einwandfrei und mit echten Aufdrucken. Michel 1.100,- Euro	226/229 Y1, 2311, 2341, 2361, 2381	**	200,-
1619	1958, 15 Fr, Saar IV, tarifgerechte Einzelfrankatur auf Brief mit Landpost-Stempel (violetter L2) "Ludweiler (Warndt) A über Völklingen (Saar)" (Handbuch Nr 1, Bewertung 80 Punkte) nach Saarbrücken.	281	☒	30,-
P 1620	1951, 5 Maximumkarten, 8,12,15,25 u. 50 F."Volkshilfe" jede m. Tages-o "METTLACH"	299/303	☒	80,-
1621	SAARLAND (1947/56) - DIENSTMARKEN , 1949, Dienstmarken 12 Werte komplett jeweils im waagerechtem postfrischem Paar mit bedrucktem Leerfeld mit Randstück auf der linken Seite. Bei dem Leerfeld der 30 Franc fehlen unten in der Mitte einige Zähne. Bei der 50 Franc ist durch die linke Marke und das Leerfeld ein Bug. Michel 550,- Euro	33/44 L (2)	**/□	60,-
1622	SAARLAND (1947/56) - BESONDERHEITEN , 1951-1956, vier Briefe, frankiert mit Marken und Druckdatum, dabei Mi.-Nr. 307 EF auf Postkarte, 326 im waagerechten Paar mit Zusatzfrankatur auf portogerechtem Brief, 341 EF auf Ortsbrief und 372 als Viererblock auf FDC. Mi.-Wert 205 €+. Alle Belege im Netz abgebildet.		☒/FDC	40,-
1623	DEUTSCHE ABSTIMMUNGSGEBIETE: SCHLESWIG , 1920, Ausgabe für die 1. Zone, kompletter Satz tadellos postfrisch (15 Öre Anhaftung), Mi.-Wert für günstige Farbe zusammen 180 €.	15-28	**/*	40,-
DEUTSCHE ABSTIMMUNGSGEBIETE: SCHLESWIG - GANZSACHEN				
1624	1920, Ganzsachenkarte 10 Pfennig gestempelt "Glücksburg 14.3.20" mit leichten Alterungsspuren und Beifrankatur der 5 Pfennig (Mi.Nr.2) sowie rückseitigem privatem schwarzweißem Zudruck der Bucht von Glückburg. Zusätzlich ist noch die 15 Pfennig-Ganzsachenkarte entwertet "Wonsbek (Schleswig) 1.5.20" enthalten.	P2 priv.Zdr.,P3	GA	30,-
1625	1920, mit ZF 3x1Öre philatelistisch gebrauchte Ganzsachenpostkarte Wst. zwei Leoparden im Kreis 7 Öre hellbraun von Bov mit Gruß text nach Volkach.	P 4	GA	50,-
1626	BELGISCHE BESETZUNG - EUPEN , 1920-21, das komplette Sammelgebiet, sauber gestempelt mit Frei- und Portomarken, bei Mi.-Nr. 10 kleiner Eckfehler, Porto 1 dünne Stelle, Rest Pracht. Bei der 5 Franc fehlt beim "E" von Eupen der Mittelbalken, Mi.-Wert 240 €.	1-17, Porto 1-5	◎	50,-

DANZIG



1627

- P 1627 1920, 5 Mark "Reichsgründungsgedenkfeier" grünschwarz/lilalrot, 25:17 Zähnungslöcher, KOPFSTEHENDER RAHMEN, ungebraucht mit verbesserter Gummierung in einwandfreier Erhaltung. Fotoattest Rüdiger Soecknick BPP "Eine der seltensten Marken von Danzig!" 15 BK I * 9.000,-



1628

1637

- P 1628 1920, "Großer Innendienst", der komplette Satz ungebraucht und jeder mit einem eigenen Fotoattest (Oechsner BPP 2003 bzw. 2004), alle Werte in einwandfreier Qualität, die Markwerte mit sehr schöner Zähnung. Alle Werte mit diversen älteren Händler- bzw. Prüfersignaturen, Mi.-Wert 4.000 €. 47-49 * 1.200,-
- 1629 **DANZIG - DIENSTMARKEN**, 1922, Dienstmarke 6 Mark rotkarmin gestempelt "Praust 5.5.23" geprüft Gruber BPP. Die Marke hat oben einen waagerechten Bug. Die Erhaltung ist ansonsten einwandfrei. Michel 450,- Euro 26b ⊙ 30,-

DANZIG - GANZSACHEN

- 1630 1920, bedarfs- und portogerecht als Fernkarte verwendete Ganzsachenpostkarte mit bezahlter Antwort, Wst. Germania Inschrift Deutsches Reich 30 (Pf) karmin auf 7½ Pfennig von Ohra nach Emden, rückseitig mit Text. P 8 GA 50,-
- 1631 1938. Privat-Postkarte 5 Pf Danziger Wappen "Tag der Briefmarke" mit vs. links Abb. "Denkmal des Weltpostvereins". Mit Ersttagsstempel "Danzig 9.1.38" nach Siegmarschönau (am 1.7.50 nach Chemnitz eingemeindet) PP 4 C 1 GA 50,-



1632

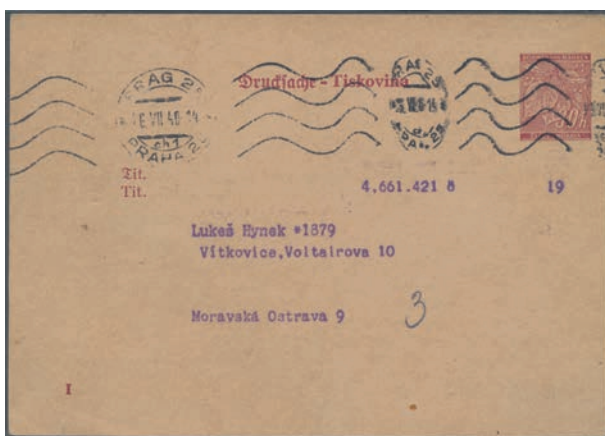

1633

- 1632 **DT. BESETZUNG II WK - BÖHMEN UND MÄHREN - DIENSTMARKEN**, 1943, 5 K., 3 K. und 60 H. Dienstmarken als portogerechte Frankatur auf Eilboten-Postkarte aus "CHOTEBOR 6.8." in den Landzustellbereich von Malec mit Ankunftsstempel, reiner Bedarf, sehr seltene Portostufe! 24, 22, 16 ☒ 80,-

Losnummer	Dt. Besetzung II. WK	Katalognr.	Erhalt.	Ausruf
DT. BESETZUNG II WK - BÖHMEN UND MÄHREN - GANZSACHEN				
1633	1940, 30 H. ZVSA Bed.-Karte , beide Teile zusammenhängend gebraucht, selten!	DPB1	GA	60,-
1634	1945, 60 H Hitler Ganzsachenkarte mit Zusatzfrankatur 1 K siena als Luftpostkarte von Prag nach Oslo/Norwegen	P15, 95	GA	50,-
DT. BESETZUNG II WK - GENERALGOUVERNEMENT				
1635	1940, 24 Gr auf 12 Pf Hindenburg auf irrtümlich nur zum Inlandsporto freigemachtem Brief von WARSZAWA 1, 18.VI.40, nach Basel in die Schweiz. Deshalb auf dem Postweg nachträglich frankiert mit Dt.Reich 1 Pf u. 12 Pf Hindenburg und entwertet mit Bahnpost-Stpl. LEIPZIG-FRANKFURT(MAIN), 20.6.40, rückseitig OKW-Zensur. Seltene Mischfrankatur!	6, Dt.Reich 512, 519	☒	Gebot
1636	1941, Bauwerke, Burg Krakau 10 Zloty, sechs einwandfrei postfrische Kleinbögen mit Formnummer "4", ein Bogen leichter Bug im Rand. Mi.-Wert 900 €. (M)	65 Kleinbogen (6)	**	130,-
P 1637	1944, unverausgabte Freimarken - Land und Leute, die 40 Gr., Holzkirche in Tatarow, farbfrisch und gut gezähnt, rückseitig herstellungsübliche gummiöse Punkte, trotzdem einwandfrei postfrisch, unsigniert. Mi.-Wert 550 €.	III	**	130,-
1638	DT. BESETZUNG II WK - GENERALGOUVERNEMENT - GANZSACHEN , 1944, 30 Groschen-Postkarte, achtmal jeweils mit Zusatzfrankatur Hitler, 1 Zl. (Mi.-Nr. 86 B) als Eilboten-Expreszkarte, alle von unterschiedlichen Absendern aus Warschau nach Stockholm an das dortige Polnische Konsulat (unter privaten Deckadressen), mit deutschen Zensurstempeln, schwedischen Ankunftstempeln und korrigierten Adressen bzw. Weiterleitungsvermerk. Ungewöhnliches Lot, saubere Erhaltung, komplett im Netz abgebildet.	P 11 (8)	GA/☉	160,-
DT. BESETZUNG II WK - JERSEY				
1639	1941-1943, kleines Lot aus acht Belegen mit Frankaturen der Wappen- bzw. Ansichtenserie, häufig gemischt mit deutschen Freimarken der Hitlerserie, bei zwei Belegen auch mit britischen Freimarken. Dazu ein Beleg, ausschließlich mit Hindenburg, 5 Rpf. frankiert. Entwertung der Jersey-Marken mit Einkreiser "Jersey / Channel Islands", der übrigen Marken oft mit Feldpoststempeln, in einem Fall mit Stempel "Havre Des Pas / Jersey / Channel Islands". Eine Ansichtskarte mit Nebenstempel "Soldatenheim / St. Helier (Jersey)". Sicher stark philatelistisch inspiriert, aber attraktives Los, komplett im Netz abgebildet. (M)		☒	220,-
				
	1640	1641		
P 1640	1943, INCOMING MAIL, Bedarfsbrief aus Arnheim / Niederlande, frankiert mit Taube, 12 ½ C. nach St. Helier / Jersey mit deutschem Zensurstreifen aus Köln und chemischer Zensur (beidseitig Pinselstreifen). Post auf die Kanalinseln aus Ländern außerhalb Frankreich und Deutschland ist sehr selten, Beleg in sauberer Bedarfserhaltung.	Niederlande 383	☒	200,-
P 1641	1945, "Inter-Island"-Zensurpost - Landschaften 2 1/2 P. blau (oben rechts Eckfehler) auf Brief von St. Helier nach Guernsey mit deutschem Zensurstempel, dazu ein weiteres Briefstück mit Landschaften, 1 Pence, ebenfalls aus St. Helier mit deutschem Zensurstempel "Briefstempel Dienststelle Feldpostnummer". Außerdem eine Briefvorderseite Guernsey, Wappen 2 1/2 Pence, ebenfalls in St. Helier abgestempelt, mit deutschem Zensurstempel nach Guernsey. Erhaltung stark unterschiedlich, aber angesichts der Seltenheit solcher Belege Liebhaberstücke.	4, 7, Guernsey 3	☒/△	300,-
DT. BESETZUNG II WK - LAIBACH - GANZSACHEN				
1642	1944, Partie mit der P3 - O,50 Lire auf 50 Centesimi violett - entwertet "Hönigstein Mirna Peg 26.IV.45" geprüft Schlenger BPP sowie den Ganzsachen P2 II und P4 in ungebrauchter Erhaltung, jeweils geprüft Krischke BPP. Alle drei Stücke sind in guter Erhaltung und haben je einen Kurzbefund Brunel VPP.	P2 II,P3,P4	GA	30,-
1643	1944, ungebrauchte Ganzsachenpostkarte Wst. 50 cent lila König Viktor Emanuel III. mit schwarzem Aufdruck "Ljubljana/Provinz/Pokrajina/ Laibach", Wappen geschwärzt, Aufdruck "Postkarte - Dopolisnica/0-50 L", selten.	P 3 (P102)	GA	50,-



1644

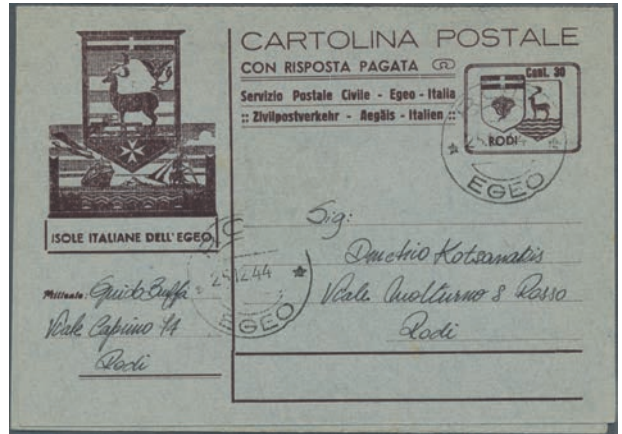

1646

- P 1644 1944, Ganzsache Interi Postali 0,50L auf 50c als Einschreiben nach Zagreb, entwertet "LAIBACH 4 / LJUBLJANA 4 / 2 N / 24.III.45 - 0". Die Einschreibgebühr wurde bar entrichtet. Rückseitig langer Text auf kroatisch. Sehr seltener Gebrauch als Einschreiben, geprüft Kruschke BPP. P3 GA 200,-
- 1645 **DT. BESETZUNG II WK - OSTLAND**, 12.5.42, 6 Pf Ostland auf Bedarfs-Ortskarte des Arbeitsamt "PLESKAU". Ab 1.5.42 ist "PLESKAU" Dienstpostamt von "OSTLAND". Früher Beleg mit altem Stempel! 5 ☒ 50,-
- 1646 **DT. BESETZUNG II WK - RHODOS - GANZSACHEN**, 1944 Doppelkarte 30 C. braun grauer Karton gebraucht als Ortskarte, Zusatz (1 Marke) abgefallen?, Michel gest. -- P 3 II GA 80,-
- 1647 **DT. BESETZUNG II WK - RUSSLAND - PLESKAU (PSKOW)**, 1942, Hilfe für die Stadtkindergärten, 60 + 40 K. dunkelrötlichbraun im vollständigen 10er-Bogen, einwandfrei postfrisch mit Plattenfehler "X" statt "K" in "PSKOW". Unsigniert, Mi.-Wert 350 €. 16 A / 16 A I ** 100,-



1648

- P 1648 **DT. BESETZUNG II WK - SERBIEN**, 1942, Flugpostmarke Überdruck, 20 auf 30 Din. lilarosa im 20er-Bogenteil mit stark nach rechts verschobenem Aufdruck, linke zwei Marken jeweils mit Leerfeld und doppelter Zähnung zwischen Leerfeld und Bogenrand. Postfrische Einheit, einige Werte leichte Stockflecken rückseitig, viele Werte aber einwandfrei. Die Einheit ist einmal gefaltet; seltenes Angebot. 70 var (20) ** 320,-



1649



1650

- P 1649 **DT. BESETZUNG II WK - UKRAINE**, 1944, Luboml, Wladimir-Wolynsk und Gorochow, alle 3 Sätze kplt. ungebraucht mit Rand 17/28 * 350,-
- P 1650 **DT. BESETZUNG II WK - ZANTE**, 1943, Freimarken 4 Werte komplett mit schwarzem Aufdruck sowie 4 Werte komplett mit lilarotem Aufdruck jeweils in tadelloser postfrischer Erhaltung. Laut den beiden Fotoatzen Ceremuga sind alle Marken echt, postfrisch und einwandfrei. Michel 2.110,- Euro 1,1/2 III ** 300,-
- P 1651 **DT. BESETZUNG II WK - ZARA**, 1943, Eilbrief aus Zara nach Triest, frankiert mit Serie Imperiale, 1.25 Lire sowie 25 Cmi. und 50 Cmi. mit Kriegspropagandafeldern "Stahlhelm", entwertet am 31.12.43 (letzter Gültigkeitstag). Brief zwei senkrechte Faltungen, nicht durch Marken, unten rechts und rs. Prüfzeichen Ludin BPP. 10, 35,2 und 36,2 ☒ 100,-



1652



1653



- P 1652 **DT. BESETZUNG II WK - NATIONALES INDIEN (FREIES INDIEN)**, 1943, 1 R. + 2 R., geschnittener Höchstwert in schwarz / orange / smaragdgrün, hinten ein paar herstellungsbedingte Farbpartikel im Rand, einwandfrei postfrisches Exemplar, Mi.-Wert 250 €. VII B c ** 60,-
- P 1653 **KRIEGS- UND PROPAGANDAFÄLSCHUNGEN**, 1/2 und 1 1/2d jeweils als linke obere Bogenecken, ungummiert wie hergestellt, Mi. 400 Euro + 1-2 (*) 180,-



1651

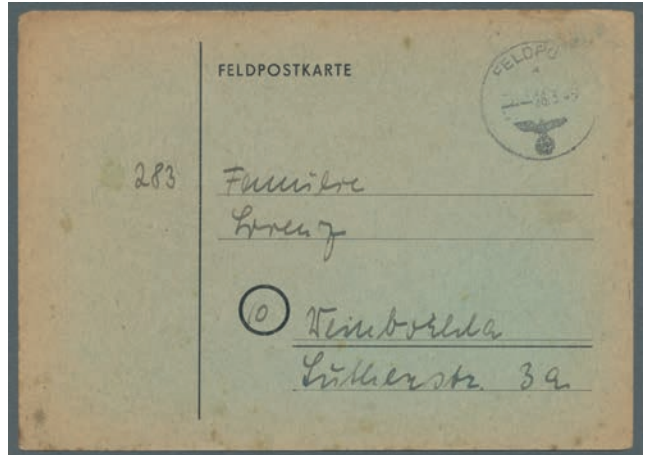

1654

- P 1654 **FELDPOST 2. WELTKRIEG, KRETA**; 1945, grüne Funknachrichtenkarte mit Feldpoststempel vom "26.3.45" welche über den Soldatensender "Prinz Eugen" in Wien von Kreta nach Weinboehla gelaufen ist. Leichte Alterungsspuren sind bei Belegen aus den letzten Kriegstagen zu tolerieren. Ein selten mal angebotenes Stück. ☒ 160,-

ZENSURPOST

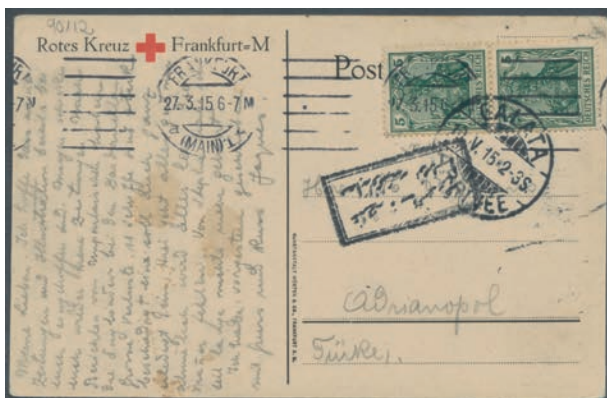

1655



1656

- P 1655 1915, Bildpostkarte "Gefangene Francireurs" des Frankfurter Roten Kreuzes, frankiert mit senkrechtem Paar 5 Pfg. Germania von Frankfurt nach Adrianopol (Edirne) in der Türkei, versehen mit Ankunftsstempel "Galata / Arrivée / 10 V 15" und türkischem Kasten-Zensurstempel (in arabisch). Reizvolles Los! ☒ 50,-
- P 1656 1916, Dänemark, Postkarte 10 Öre Frederik VIII., aus Kopenhagen nach Oporto / Portugal mit hs. Vermerk "via England", in Frankreich von den Militärbehörden beschlagnahmt. Daher achteckiger Stempel "Saisi par L'autorité militaire" und frz. Zensurstempel von Dieppe. Und dabei hatte der Absender doch nicht auf Dänisch, sondern auf Englisch geschrieben, "in consideration of the british Censor". Prachtbeleg. Dänemark P 140 GA 80,-



1657



1658

- P 1657 1919, Brief an die bulgarische Gesandtschaft in Bern, frankiert mit zweimal 25 St. Besetzung Mazedoniens und vorderseitig versehen mit bulgarischem Kastenstempel "PREPORSCHIENO (eingeschrieben). Der Brief wurde vom französischen Militär beschlagnahmt, daher rückseitiger Kastenstempel "Saisi Par L'Autorite Militaire", außerdem Stempel des frz. Feldpostamtes 506 in Konstantinopel und hs. Vermerk in frz. "weitergeleitet am 6.11.19", Ankunftstempel Bern vom 16.11.19. Saubere Erhaltung. Bulgarien 114 (2) ☒ 80,-
- P 1658 1919, 2 1/2 Pf. als ZuF auf 7 1/2 Pf. Ganzsachenkarte gebr. ab GELDERN nach Rudolstadt, vs. viol. L2 Commission De Controles Postal de Geldern. A.O. 4. Zone", FRÜHDATUM P GA 50,-



1659

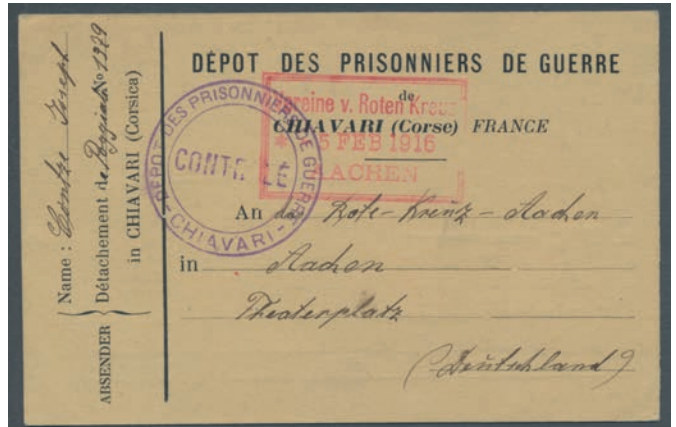

1662

- P 1659 1942, Brief aus Aarhus (von AFA) nach Karis/Karjaa in Finnland, frankiert mit Vitus Bering, 10 Öre im Paar, und von der dänischen Post kontrolliert. Rücksendung an den Absender, weil Inhalt verboten, entsprechend auf Rückseite Zeilenstempel "Udforselsforbudt Indhold" und vorn Zweizeiler "Fra Udlandspostkontrollen / Retur Afsenderen". Seltene Stück in sauberer Erhaltung. Dänemark 266 (2) ☒ 90,-
- 1660 1946, SBZ, Buntfrankatur mit 7 Marken von Ost- bzw. Westsachsen sowie mit Kontrollrat 12 Pf rot Ziffer auf Einschreibebrief von NIEDERWIESA(BZ.CHEMNITZ), 8.3.46, nach Stade. Der Brief wurde wegen 2 fehlender Marken der ursprünglichen Frankatur von der britischen Zensurstelle in Hamburg beanstandet und mit Einlagezettel "PC-21- Die erwähnte Beilage...fehlte, als der Brief geöffnet wurde.." retourniert. Wegen fehlender Absenderangabe erfolgte nach der Rücksendung eine nochmalige Öffnung des Briefes durch das Postamt Niederwiesa mit entsprechenden Verschlussmarken. Außergewöhnliche und seltene Variante der Zensurpost! SBZ 52, 55, 58, 128 Y, 129 X, 130 X u.a. ☒ 50,-

KRIEGSGEFANGENEN-LAGERPOST

- 1661 FRANKREICH; 1915 bzw. 1916-CAMP CARPIAGNE (Bouches du Rhone), eine schwarzweiße Ansichtskarte des Lagers als Kriegsgefangenenpost vom 27.6.15 sowie eine Vordruckkarte vom 15.10.16, beide nach Deutschland, je französische Zensur und gute Bedarfserhaltung. AK/☒ 100,-
- P 1662 FRANKREICH; 1916-CHIAVARI (Korsika), Vordruckkarte des Lagers vom 1.1.16 mit französischem Zensurstempel und der Bitte um "Rauchmaterial" an das Rote Kreuz in Aachen in sehr guter Erhaltung. ☒ 100,-
- 1663 1917, als Kriegsgefangenen sendung nach Polowenka/Russland gelaufene Ansichtskarte welche den deutschen Poststempel "Prerow (Darss) 4.1.17" trägt. Die Karte ist an einen deutschen Kriegsgefangenen in der Fabrik Njasepetronsk gerichtet. AK 30,-

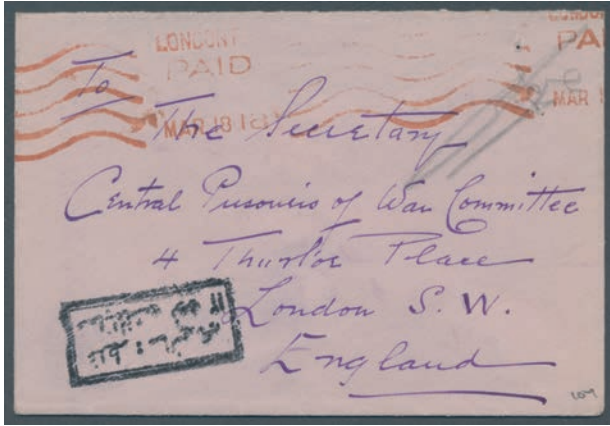

1664



1665

- P 1664 1918, Briefumschlag eines britischen Kriegsgefangenen aus dem Lager Afion-Kara-Hissar (heute Afyonkarahisar) in West-Anatolien an das Zentralkomitee für Kriegsgefangene in London. Türkischer Kasten-Zensurstempel (schwarz) und britischer Maschinenstempel in rot "London F / Paid / Mar 18 18". Teil der Rückklappe mit Namen fehlt, ansonsten sauberer Beleg. ✉ 80,-
- P 1665 1941, sowjetische 20 Kop.-Ganzsache mit Zusatzfrankatur 10 Kop. aus Polyany (Ukraine, ehemals Polen) gesendet an einen polnischen Kriegsgefangenen im Stalag IV-A (Elsterhorst / Sachsen). Postverkehr von Kriegsgefangenen mit der UdSSR war nicht erlaubt, daher wurde die Karte zurückgeschickt mit drei Abschlüssen des Zeilenstempels "Zurück". Beförderungsspuren, aber attraktives Stück und Dokument der Aufteilung Ostpolens zwischen Deutschland und der UdSSR. UdSSR P 151, 677 GA 160,-



1666

- P 1666 1942, britischer Feldpost-Luftpostfaltbrief, aus London gesendet an das Front-Stalag 220 in St. Denis an einen britischen Zivil-Internierten, mit britischem Kontrollstempel und Transit-Luftpoststempel "Correo Aereo / Madrid / 16. JULI. 42" in Prachterhaltung. Post an Front-Stalags ist selten, nebenbei auch eine bessere Ganzsache. Großbritannien-FLF 2 I GA 100,-



1667

- P 1667 1942, ITALIENISCHE KRIEGSGEFANGENE AUF JAMAICA, Brief eines italienischen Soldaten aus Jamaica (dem Lager Gibraltar Camp) an das Internationale Rote Kreuz in Genf, vorderseitig mit britischem Zensurstempel, rückseitig mit OKW-Zensurbänderole der Auslandsprüfstelle Paris und Lagerstempel Jamaica. Da es bis September 1943 nur 31 (!) italienische Gefangene auf Jamaica gab, ein sehr seltener Beleg! Vgl. <http://eprints.whiterose.ac.uk/90913/2/Enforced%20disapora.pdf> ✉ 130,-

1668 1946, mit Bizone, 25 Pfg. deutscher Druck, frankierter Antwortbrief (Lettre-Réponse) aus Kiel-Gaarden an einen deutschen Kriegsgefangenen in Brienne, dort mit Kontrollstempel versehen und weitergeleitet an das Lager Mericourt. Saubere Erhaltung.

Bizone 28 30,-

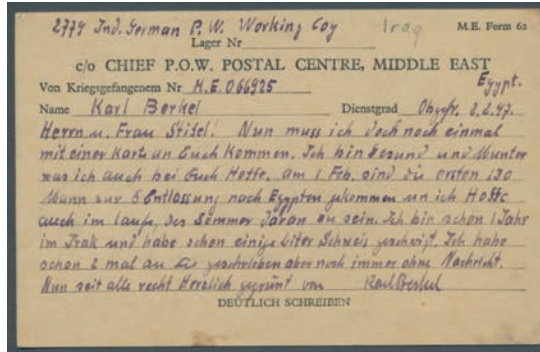

1669

P 1669 1947, Postkarte eines deutschen Kriegsgefangenen aus dem Irak (!) nach Freiburg. Der Gefangene war Teil einer deutschen Arbeitseinheit, die ursprünglich in Ägypten stationiert war und als "2779 Independent German POW Working Company" praktisch wie Zivilarbeiter im Irak arbeitete. Die Rückführung dieser Einheiten erfolgte erst 1948/49. Prachterhaltung, wie üblich ohne weitere Transit- oder Zensurstempel, sicher ein kaum angebotener Beleg! Zur Thematik vgl. <http://www.egyptstudycircle.org.uk/Articles/QC233p241.pdf>.

80,-



1670

P 1670 **KZ-POST**, 1942, Faltbrief eines norwegischen Häftlings des KZ Sachsenhausen nach Norwegen, frankiert mit Hitler, 25 Pfg., auf besserer Type des Formular-Vordrucks und mit Stempel "Postzensurstelle / K.L.Sachsenhausen". Der Absender Anker Thorsrud war ein bekannter norwegischer Widerstandskämpfer, der nach dem Krieg in der Organisation der norwegischen Kriegsinvaliden eine zentrale Rolle einnahm. Beleg in guter Erhaltung.

180,-



1671

1671 **LAGERPOST: RUHLEBEN**, 1919, 5 Pf Germania u. 10 Pf Nationalversammlung, MiF auf Postkarte von Badenweiler, 5.10.19, nach Berlin-Charlottenburg, vorderseitig 2 verschiedene Ruhleben Wertstempel („R.X.D PAID“ und „RUHLEBEN EXPRESS DELIVERY 1/3 d“). Die beiden Stempelklichs gelangten nach Kriegsende augenscheinlich in Privathand und wurden zur Vorlage auf die Postkarte gestempelt. Interessanter Beleg für Spezialisten!

Dt.Reich 85 60,-
II, 107

Deutschland nach 1945

Deutsche Lokalausgaben ab 1945	Los 1700 bis 1705
Alliierte Besetzung.....	Los 1706 bis 1717
Sowjetische Zone.....	Los 1718 bis 1768
DDR.....	Los 1769 bis 1794
Berlin	Los 1795 bis 1812
Französische Zone	Los 1813 bis 1819
Bizone.....	Los 1820 bis 1846
Bundesrepublik Deutschland	Los 1847 bis 1864

DEUTSCHE LOKALAUSGABEN AB 1945

1700 DÖBELN, 6 Pf lebhaftviolett mit stark verschobenem Aufdruck (Datum oben, Ortsbezeichnung unten), waagerechter Viererstreifen als MeF auf Brief von DÖBELN, 18.7.45, nach Meissen, kl. Gebrauchsspuren, insgesamt gute Bedarfserhaltung, signiert Dr.Arenz BPP

1 b (4) var 50,-



1701



ex 1704



1713

P 1701 1945, Großräschen "Wertpaket" Zettel als Vorläufermarke 6 Pf. neben durchgestrichener Ziffer " 10 " Pf. (Wertkorrektur nach Gebührenerhöhung). Tadelloses ungebrauchtes Stück. Im Michel ohne Preis. Fotoattest Kunz BPP: "sehr selten"

V13 * 700,-

P 1702 KIEL, Einschreibnummernzettel als Ersatz für 30 Pfg.-Marke auf Orts-Einschreibbrief, daher abweichend vom Michel mit der 8 Pfg. AM Post frankiert, innerhalb von Flensburg gelaufen an das Städtische Kraftwerk. Umschlag geringe Stockflecken, sonst gut erhalten. Mi.-Wert für 12 Pfg.-Frankatur 350 €.

Kiel 1 70,-



1703

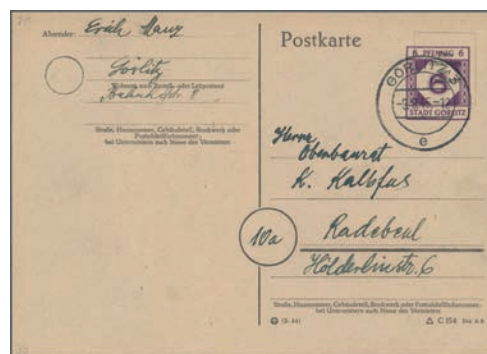

1707

P 1703 KIEL, Einschreibnummernzettel als Ersatz für 30 Pfg.-Marke auf R-Brief, angegeben in Kiel-Gaarden nach Bad Oldesloe, frankiert mit zweimal 6 Pfg. deutscher Druck, rs. Ankunftstempel Bad Oldesloe / 5.9.45. Sehr attraktives Stück, Mi.-Wert 350 €.

Kiel 1 70,-

- P 1704 NAUMBURG (SAALE), nichtamtliche Ausgabe, 1945, Probedruck zu einer nicht erschienenen Ausgabe mit Bauwerken aus Naumburg, Block I jeweils ohne und mit Randornamenten. Beide Blöcke tadellos postfrisch, mit den üblichen Gummischlieren, einwandfreies Blockpaar. Mi.-Wert 500 €.
- 1705 ROSSWEIN, 1946, 12 Pfg. als Viererblock jeweils silber und braunrot überdruckt, mit 6 Pfg. als Zusatzfrankatur auf zwei Sammler-R-Briefen vom 21.1.46 nach Taucha, rs. jeweils Ankunftsstempel "Taucha / 22.1.46". Einwandfreie Erhaltung, unsigniert.

Block I P 1,
IP 2 ** 100,-

Roßwein 1-2 ☒ 40,-

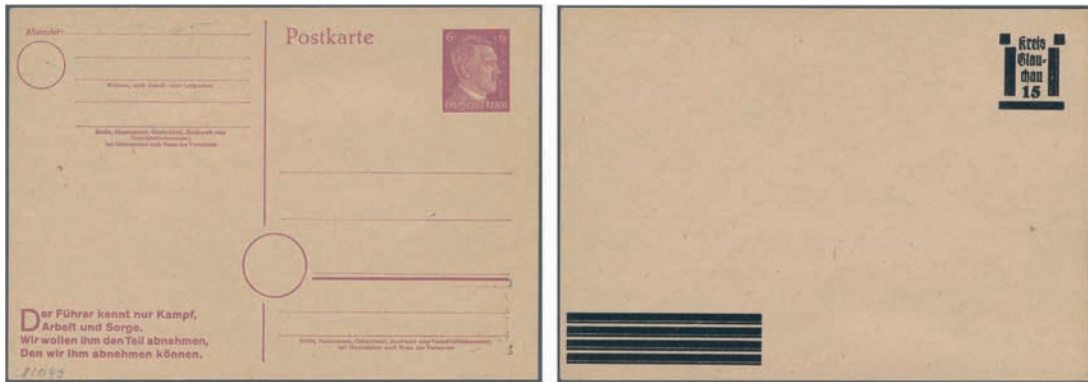

1706

- 1706 **ALLIIERTE BESETZUNG - GANZSACHEN AUFBRAUCH: SOWJETISCHE ZONE, "GLAUCHAU"**: 6 Pf. Hitler-Ganzsachenkarte seltener Fehldruck, Vorderseite ohne Überdruck und rs. kopfstehender Überdruck, druckfrisch ungebr., Liebhaberstück
- 1707 **ALLIIERTE BESETZUNG - GANZSACHEN BEHELFF: SOWJETISCHE ZONE**, 1945, Görlitz GSK 6 Pf. selt. Variante auf Postkartenformular mit Druckdatum mit Text am 9.8. von Görlitz nach Radebeul

P 893 II R GA 70,-

P 898 GA 70,-

ALLIIERTE BESETZUNG - GEMEINSCHAFTSAUSGABE

- 1708 1946, "1.Kontrollratsausgabe" 75 Pfennig ultramarin vom Unterrand mit Teilen der Hausauftragsnummer entwertet "Treuchtlingen 21.8.47" als Einzelfrankatur auf Brief nach Helsinki/Finnland mit US-Maschinenzensurstempel aus München.
- 1709 1947, "Leipziger Frühjahrsmesse" 2 Werte komplett tadellos postfrisch aus der linken unteren Ecke mit Druckvermerken. Die 60 Pfennig ist durch die waagerechte Zähnungsreihe leicht gefaltet. Michel 200,- Euro
- 1710 1948, 20 Pfg mittelblau, II. Kontrollratsausgabe, vier Exemplare auf der rechten Seite eines Posteinlieferungsbuches als Gebühr für Paketeinlieferungsscheine aus Harthau (bz. Chemnitz). Dekoratives Stück.

934 ☒ 30,-

941/942DV ** 50,-

950 a (4) ☒ 20,-



1711



1714

- P 1711 1947, "2.Kontrollratsausgabe" diagonale Halbierung der 24 Pfennig entwertet "Wenigstedt (Sylt) 20.9.47" auf augenscheinlich echtgelaufener portorichtiger Karte eines Schülers aus einem Nordseeheim. Interessantes ungewöhnliches Stück welches sicher nicht den Postvorschriften entsprach.
- 1712 1947, "Stephan" 75 Pfennige Partie von 2 nach Finnland gelaufenen Belegen mit Mischfrankaturen der Mi.Nr. 964 mit anderen Kontrollratswerten. Beide Briefe haben Zensuren und einer ist als Einschreiben gelaufen.
- 1713 1948, vier Entwürfe für eine Wohlfahrtsserie mit dem Oberthema "Helft" (Mutter und Kind / Alte und Kranke / Heimatlose / Jugend) mit den Wertstufen 12+8, 16+9, 24+16 sowie 50+25 Pfg., vier Lichtdrucke im Markenformat auf Kartonpapier geklebt. Wohl keine geplante SBZ-Ausgabe, denn dort gab es keine Heimatlosen, sondern nur "Neusiedler".

951 Halb. ☒ 40,-

964(2) ☒ 30,-

(*) 40,-

ALLIIERTE BESETZUNG - GANZSACHEN GEMEINSCHAFTSAUSGABE

P 1714	1946, I. Kontrollratsausgabe Ganzsachenpostkarte mit Wst. große Wertziffer auf glattem Grund im Hochoval 5 Pfennig grün mit ZF 40 Pfennig karminlila, bedarfs- und portogerechte Auslandsverwendung von Gera mit britischer Zensur nach Basel Schweiz, rückseitig interessante Textmitteilung über Modalitäten des Briefmarkentaushes mit dem Ausland.	P 950 + 929	GA	60,-
1715	1946, I. Kontrollratsausgabe Ganzsachenpostkarte mit Wst. große Wertziffer auf glattem Grund im Hochoval 6 Pfennig grauviolett, bedarfs- und portogerechte Verwendung vor dem 1.3.1946 vom Landpostamt Besse über Kassel 7 nach Barntrup/Lippe, rückseitige Textmitteilung, geprüft Schlegel.	P 951	GA	50,-
1716	1947, II. Kontrollratsausgabe Ganzsachenpostkarte mit Wst. Arbeiter mit Hammer 30 Pfennig rot, bedarfs- und portogerechte Verwendung von Berlin C25 nach Anvers Belgien, rückseitige Textmitteilung.	P 963	GA	50,-
1717	1949, bedarfs- und portogerecht verwendeter Ganzsachenluftpostbrief mit Wertrahmen "TAXE PERCUE 100 PF./DEUTSCHE POST", von Holzminden nach Windhuk/ Südwesafrika, leichter senkrechter Bug, seltene Destination.	LF 11	GA	50,-

SOWJETISCHE ZONE - BERLIN UND BRANDENBURG



1718 1719 1720 1721

P 1718	1945, Berliner Bär, 10 Pfg. gezähnt in der seltenen Farbe schwarzbraun, auf hellchromgelb getönten Papier mit waagrecht geriffeltem Gummi und postfrisch. Das FA Jasch BPP (2021) führt aus "mit unten verlaufener Originalgummierung" (unterer Zentimeter ohne Gummiriffelung), "leichte Papierknitter" und "guter Zahnverlauf" ohne weitere Einschränkungen und ohne Signatur. Mi.-Wert 1.300 €.	4 Ac w bz	**	200,-
P 1719	1945, Berliner Bär 10 Pfg. durchstochen in der guten Farbe hell Siena, auf gewöhnlichem weißen Papier, waagerechte Riffelung, Stück aus der oberen linken Bogenecke in tadellos postfrischer Erhaltung. Fotobefund Jasch (2021), Mi.-Wert 500 €.	4 Bb	**	80,-
P 1720	1945, Berliner Bär, 12 Pfg. mit Plattenfehler VII "Bär mit weißer Fußbinde" (Feld 51, D III, kleine Teilaufgabe). Laut Kurzbefund Jasch (2020) "echt, postfrisch, einwandfrei", und gut gezähnt. Mi.-Wert 450 €.	5AA w bz PF VII	**	70,-
P 1721	1945, 30 Pfg. Eichenbäumchen als oberes rechtes Eckrandstück (Feld 10) mit liegendem "K" in Großbuchstaben als Druckerzeichen, übliche Gummibügel in sauberer postfrischer Erhaltung. Nicht signiert, Mi.-Wert 320 €+.	7 A w az DZ	**	40,-



1722

P 1722	SOWJETISCHE ZONE - MECKLENBURG-VORPOMMERN , 1946, Abschiedsserie, Einschreibbrief im Format 22,5 x 16 cm aus Schwerin nach Osterburg / Altmark, frankiert mit einem Viererstreifen der 3 Pfg. und insgesamt 10 Exemplaren der 5 Pfg., zwei Viererstreifen und ein Paar, im linken Viererstreifen zusätzlich mit Plattenfehler IV. Alle Marken sauber entwertet "Schwerin / 23.1.46", teilweise im Bedarf geknickt, eine Marke beim Öffnen eingerissen, aber dekoratives Stück, rs. Ankunftsstempel Osterburg (Altmark) vom 1.2.1946. Reiner Markenwert 1.050 € (inklusive 32 IV). (M)	29x (4), 32x (9), 32 PF IV	✉	150,-
--------	--	----------------------------	---	-------

SOWJETISCHE ZONE - OST-SACHSEN



1723



1724



1725



1726



1729

- P 1723 1945, Ziffer, 12 Pfg. rot mit partiellem Doppeldruck im oberen Bereich der Marke mit deutlichem Druckversatz, laut Fotoattest Jasch (2020) von Feld 34. Attest führt weiter aus: "in postfrischer Erhaltung (...) mit guter bis sehr guter Randung. Sie ist vorder- und rückseitig leicht gelbflechtig und weist links einen senkrechten Faltbug auf." Dieser allerdings außerhalb des Markenbildes, nur wenige Stücke bekannt. Mi.-Wert 2.500 €. 46 A DD ** 400,-
- P 1724 1945, Ziffer, 12 Pfg. rot mit partiellem Doppeldruck im oberen Bereich der Marke mit deutlichem Druckversatz, laut Fotoattest Jasch (2020) von Feld 36, und daher mit Plattenfehler II. Attest führt weiter aus: "in postfrischer Erhaltung (...) mit guter bis sehr guter Randung. Sie ist vorder- und rückseitig leicht gelbflechtig. Weitere Einschränkungen sind nicht erkennbar." Nur wenige Stücke bekannt. Mi.-Wert 2.500 €. 46 Aa DD ** 500,-
- P 1725 1945, Ziffer, 15 Pfg. lebhaftegelblicher, mit partiellem Doppeldruck im oberen Bereich der Marke in der Farbe dunkelbraungelb vom linken Bogenrand. Laut Fotoattest Jasch (2020) "in postfrischer Erhaltung (...) mit noch knapper bis guter Randung. Sie ist vorder- und rückseitig leicht gelbflechtig. Weitere Einschränkungen sind nicht erkennbar." Nur wenige Stücke bekannt. Mi.-Wert 1.200 €. 47 A DD ** 200,-
- P 1726 1945, Ziffer, 25 Pfg. blau, mit partiellem Doppeldruck im oberen Drittel der Marke. Laut Fotoattest Jasch (2020) "in postfrischer Erhaltung (...) mit sehr guter Randung. Sie ist vorder- und rückseitig leicht gelbflechtig. Weitere Einschränkungen sind nicht erkennbar." Nur wenige Stücke bekannt. Mi.-Wert 1.200 €. 49 A DD I ** 200,-
- 1727 1945, Loschwitz-Postmeistertrennung 9 Werte komplett als Viererblöcke zentrisch entwertet "Dresden-Loschwitz 24.9.45" auf großformatigem überfrankiertem Einschreib-Satzbrief der Firma Kempe. Laut Kurzbefund Dr. Jasch BPP sind die Marken echt und bis auf Mi.Nr. 47, welche gummiflechtig ist, in sehr guter Qualität. An Plattenfehlern sind 43aVIII, 49VII und 50III enthalten. Die beiden unteren 10 Pfennig-Werte haben unten einen doppelten Durchstich. (MS) 42/50G(4) ☒/田 120,-
- 1728 1945, Loschwitz-Postmeistertrennung 9 Werte komplett in Viererböcken aus der linken oberen Ecke zentrisch entwertet "Dresden-Loschwitz 22.8.45" auf überfrankiertem großformatigem Satz-Einschreibbrief der Firma Kempe. Laut Kurzbefund Dr. Jasch sind die Marken echt, ist Mi.Nr. 44 einmal mit Bug und ist der Umschlag getönt mit Randbögen (teils auch Markenränder). An Plattenfehlern ist die 43aVIII enthalten. (MS) 42/50G(4) ☒/田 80,-

SOWJETISCHE ZONE - PROVINZ SACHSEN

- P 1729 1945, Provinzwappen, 30 Pfg. fallendes Wz. in der besseren Farbe bräunlicholiv, waagerechtes Paar gestempelt "Beetendorf (Kr. Salzwedel) / 23.4.46". Saubere Bedarfserhaltung mit einigen kürzeren Zähnen, jeder Wert als "xb" geprüft Ströh BPP. Mi.-Wert 500 €. 83 Xb ☉/田 50,-
- 1730 1946, Bodenreform 6 Pfg., zwei Stück jeweils gestempelt mit unregelmäßigem Durchstich, ein Stück Durchstich von Schwanebeck und mit Fotobefund Jasch BPP 2021 ("einwandfrei"), das andere mit ungeklärtem Durchstich von Hausneindorf als "Dreingabe". Mi.-Wert für ein Exemplar gestempelt 250 €. 85 wa D (2) ☉ 50,-

SOWJETISCHE ZONE - THÜRINGEN



1731



1732

- P 1731 1945, Antifablock mit der 3 Pfg. in dunkelbraunocker auf gelblichgrauem Papier mit Netzstruktur, Type II. Der Block ist vom rechten Kleinbogenrand, mit oben etwas unregelmäßiger Zähnung wie häufig, der Gummi weist wenige minimale Stockflecken auf. Ansonsten ist der Block einwandfrei und postfrisch, vgl. FA Ströh (1994). Mi.-Wert 1.600 €. Block 1 ta ** 280,-

P 1732 1945, Antifablock mit der 3 Pfg. in dunkelbraunocker auf weißem, holzfreiem Kartonpapier, Type I. Der Block ist aus der linken oberen Kleinbogenecke in tadellos postfrischer Erhaltung, im oberen Bogenrand ein Falzrest. Auch nach FA Ströh (2001) "echt und einwandfrei"; Mi.-Wert 450 €.

Block 1 xa ** 100,-



1732



1734



1735

P 1733 1945, Weihnachtsblock auf weißem, holzfreiem Kartonpapier, Type III. Der Block hat rechts schwache Papierbügel, und im Gummi befinden sich kleine Blasen, die laut FA Ströh (2008) herstellungsbedingt und kein Mangel sind. Sonst ist der Block einwandfrei und postfrisch mit Blockmaßen in der Norm. Mi.-Wert 2.300 €.

Block 2 x ** 460,-

P 1734 1945, Weihnachtsblock auf weißem, holzfreiem Kartonpapier, Type II. Der Block ist in den vier Ecken entfalzt und anschließend nachgummiert worden, wirkt postfrisch und ist ansonsten einwandfrei. Vgl. FA Ströh (2007); Mi.-Wert für Falz 900 €.

Block 2 x * 180,-

P 1735 1946, Brückenbaublock, 12 Pfg. in rot auf holzhaltigem, gelblichgrauem Papier, Type I, kleine Unregelmäßigkeiten im oberen Blockrand, unten links ein minimales Rißchen, ansonsten einwandfrei mit postfrischer Originalgummierung und im normierten Blockmaß. Vgl. FA Ströh BPP (2005). Mi.-Wert 1.100 €.

Block 4 b y I ** 180,-

SOWJETISCHE ZONE - WEST-SACHSEN



ex 1736

1739

P 1736 1945, Hitlermarken mit Überdruck, die sogenannte "Holzhausen"-Ausgabe zu 6, 8 und 12 Rpf. komplett, tadellos postfrisch und geprüft Zierer BPP, außerdem die nicht verausgabte 16 Rpf.-Marke, ebenfalls tadellos postfrisch und geprüft Ströh BPP. Mi.-Wert zusammen 610 €.

A-III, A VI ** 130,-



1737



1749

P 1737 1945, 5 u. 6 Pf. (2 Einzelmarken u. ein senkrechttes Paar) sowie 12Pf. (waagrechttes Paar) mit 6 Pf grauviolett mit WZ. X sowie mit nachträglichem Nähmaschinen-Durchstich vom PA Roßwein. Mit Zusatzfr. 119X (senkrechtem Paar) auf Nachnahme-R-Brief. Mit Fotoattest Jasch BPP.

117 Dxa Uw, 117DX, 80,-

Losnummer	Sowjetische Zone	Katalognr.	Erhalt.	Ausruf
1738	1946, 8 Pfg lebhaftrotorange, Wz. steigend, waagerechtes Paar vom linken Bogenrand als tarifgerechte Bedarfs-Mehrfachfrankatur auf Ortsbrief Leipzig mit Propaganda-Flaggen-Stempel "Volkssolidarität gegen Volksnot".	118 Y (2)	☒	30,-
P 1739	1945, Ziffern, 30 Pfg. fallendes Wasserzeichen in der seltenen Farbe bräunlicholiv, einwandfreies und tadellos postfrisches Exemplar, tiefstgeprüft Ströh BPP. Mi.-Wert 250 €.	135 X wa	**	50,-



1740



1741



1742

P 1740	1946, Leipziger Messe 1946, Block mit 12 Pfg. in dunkelblaugrau und steil steigendem Wasserzeichen, Blocktype V. Laut ausführlichem FA Ströh BPP (2008) ist der Block echt und einwandfrei, in postfrischer Erhaltung. Das Blockmaß befindet sich in der Norm, die Gummibügel sind wie üblich herstellungsbedingt. Prachtstück, Mi.-Wert 850 €.	Block 5	**	170,-
P 1741	1946, Leipziger Messe 1946, Block mit 12 Pfg. in graublau und fallendem Wasserzeichen, Blocktype III. Laut ausführlichem FA Ströh BPP (2008) ist der Block echt und einwandfrei, in postfrischer Erhaltung. Ein kleiner heller Punkt unten rechts ist herstellungsbedingt und kein Mangel, das Blockmaß ist in der Norm und die Gummibügel wie üblich herstellungsbedingt. Prachtstück, Mi.-Wert 1.500 €.	Block 5 b X	**	300,-
P 1742	1946, Großblock als Sonderdruck vom Block zur Leipziger Herbstmesse, tadellos wie verausgibt ungebraucht ohne Gummi, Schutzhülle im Falz etwas angetrennt, FA Ströh "echt und einwandfrei in tadelloser Erhaltung". Mi.-Wert 500 €. (T)	Block 5 S X	(*)	100,-
1743	1946, Großblock als Sonderdruck vom Block zur Leipziger Herbstmesse, tadellos wie verausgibt ungebraucht ohne Gummi, Schutzhülle im Falz angetrennt, daher nicht mitgerechnet. Mi.-Wert 425 €. (M)	Block 5 S X	(*)	80,-

SOWJETISCHE ZONE - BEZIRKSHANDSTEMPEL - I - BEZ. 3 (BERLIN)



1744

1748

P 1744	BERLIN 58: Die 60 Pf. Marke Arbeiter braunkarmin hat den Aufdruck: 3 Berlin 58 mit abgedecktem Numeratorteil (ARGE-Handbuch-Nr. 3/16 a) und ist entwertet mit: BERLIN N 58 ...48 12-13. Die Marke hat links unten eine angesetzte Zahnspitze und im Bereich des Prüfzeichens Dr. Modry ein kleine Schürfung, ansonsten ist sie einwandfrei und echt. Prüfzeichen: Hall/FI, Blocksignum, Dr. Modry, Befund Dr. Böheim BPP.	179 I	⊙	60,-
1745	Berlin 8, 1948, 60 und 16 Pf. mit rs. 20x 24 Pf. Arbeiter als 10fach MiF auf Bedarfs-Ortsbrief BERLIN 66 b" vom 30.6.48, li. Scherenöffnung	A179, 172 I	☒	50,-
1746	SOWJETISCHE ZONE - BEZIRKSHANDSTEMPEL - II - BEZ. 14 (DRESDEN), DRESDEN 27 b: Die 20Pf. Marke Arbeiter hat den echten violetten Aufdruck: 14 Dresden 27 b. (ARGE-Handbuch-Nr. 14/16 b). Sie postfrisch, der Aufdruck ist selten. Bis auf einen kurzen Zahn links oben ist sie in einwandfreier Erhaltung. Signatur: F. Müller, R. Müller, Kurzbefund Müller BPP.	173 II	⊙	50,-
1747	SOWJETISCHE ZONE - BEZIRKSHANDSTEMPEL - III - BEZ. 16 (ERFURT), 1948, "2.Kontrollratsausgabe" 1 Mark vom Oberrand mit Bezirkshandstempelaufdruck "16 Langenberg" entwertet "Gera 6.7.48" zusammen mit den Kontrollratswerten Mi.Nr. 916 und 969/970 auf großformatigem mittig gefaltetem überfrankierten Zehnfachfrankatur-Ortseinschreibbrief. Der Brief wurde bereits einmal benutzt und der alte Empfänger wurde durchgestrichen. Die Marken sind laut Kurzbefund Dr. Böheim echt und einwandfrei. (MS)	IIaIII	☒	80,-

- P 1748 **SOWJETISCHE ZONE - BEZIRKSHANDSTEMPEL - IV - BEZ. 20 (HALLE), STAßFURT:**
 Die 60 Pf. Marke Arbeiter braunkarmin hat den echten, schwarzen Aufdruck: 20 Staßfurt (ARGE-Handbuch-Nr. 20/149 a). Sie ist mit einem Teilstempel von: HECKLINGEN (ANH) b entwertet. Die Marke befindet sich in guter Bedarfserhaltung, links oben mit etwas unruhiger Zähnung. Sie trägt die Signaturen: Hall Z und Rehfeld, Befund Dr. Modry BPP. 179 IV ☉ 70,-

SOWJETISCHE ZONE - BEZIRKSHANDSTEMPEL - V - BEZ. 27 (LEIPZIG)

- P 1749 LUNZENAU/ROCHLITZ: 24 Pf braun vorderseitig mit schwarzem Handstempel "LUNZENAU" (ARGE-Handbuch-Nr. 27/57) und rückseitig 6 und 10 Pf Arbeiter mit VIOLETTEM Handstempel "ROCHLITZ" (ARGE-Handbuch-Nr. 27/83 a) auf Postanweisung vom 5.7.48 nach Rothenburg und zurück, signiert Dr. Modry BPP. 167 V, 169 V, 174 V ☒ 80,-



1750



1752

- P 1750 GEBIRGE MARIENBERG a: 2x 10 Pf grün (Mängel) mit Handstempel (ARGE-Handbuch-Nr. 27/26) auf Postanweisung, zunächst "Gebühr bezahlt"-Stempel angebracht und dann mit den Marken überklebt, rücks. eine Marke abgefallen, aufgegeben am 10.7.48 nach Rochlitz, Fotobefund Dr. Modry BPP. 169 V (2) ☒ 80,-
- 1751 MILTITZ a: 2x 20 Pf blau (1x abgeschnitten) mit Handstempel (ARGE-Handbuch-Nr. 27/63) auf Postanweisung, aufgegeben in Markranstädt am 6.7.48 nach Leipzig, beim Empfänger durch Aufstempelung der Konto-Nr. in eine Zahlkarte umgewandelt, da Steuerämter keine Barzahlungen annehmen durften, Fotobefund Dr. Modry BPP. 173 V (2) ☒ 50,-
- P 1752 MITTWEIDA: 30 Pf Arbeiter rot im senkrechten Paar mit Handstempel (ARGE-Handbuch-Nr. 27/64) auf Postanweisung vom 3.7.48 nach Berlin C2, signiert Dr. Modry BPP. 176 V (2) ☒ 70,-



1753



1759

- P 1753 MARKKRANSTÄDT: 8 Pf und 40 Pf mit Handstempel (ARGE-Handbuch-Nr. 27/61) in MiF mit 12 Pf SBZ-Aufdruck auf Postanweisung vom 3.7.48 nach Dresden, signiert Dr. Modry BPP. 177 V, 168 V 186 ☒ 70,-
- 1754 MARKKRANSTÄDT: 40 Pf rosafila vorderseitig und rückseitig 8 Pf (gelocht) mit Handstempel (ARGE-Handbuch-Nr. 27/61 a) in MiF mit 12 Pf SBZ-Aufdruck auf Postanweisung vom 3.7.48 nach Pirna, signiert Dr. Modry BPP. 177 V, 168 V, 186 ☒ 50,-
- 1755 LUGAU b: 40 Pf vorder- und 2x 10 Pf rückseitig (1 Marke gelocht) mit Handstempel (ARGE-Handbuch-Nr. 27/56 b) als MiF auf Postanweisung, aufgegeben am 9.7.48 in Chemnitz 1 als Ortsverwendung, signiert Dr. Modry BPP. 177 V, 169 V (29) ☒ 50,-

- 1756 BORNA: Die 10Pf.-Ziffermarke hat den echten Aufdruck: 27 Borna (ARGE-Handbuch-Nr. 27/11 c) und ist mit dem echten Stempel "(10) BORNA (BZ LEIPZIG) a . -3-?.48.-12" entwertet. Die Marke befindet sich in guter Erhaltung mit teils rauer Zähnung und trägt das Signum: W.F. sowie das Altsignum Dr. Modry, Befund Dr. Modry. I e V ⊙ 50,-
- P 1757 1948, Taube 5 Mark, postfrisch mit Handstempelüberdruck "27 Borna", mit Fotobefund Kalb BPP (2019), das auf die oben verkürzten zwei Zähne hinweist, "ansonsten ist die Qualität aber einwandfrei". Rückseitig noch Altsignatur "W.F.", Mi.-Wert 300 €. II d V ⊙ 50,-



- P 1758 **SOWJETISCHE ZONE - BEZIRKSHANDSTEMPEL - VI - BEZ. 29/2° (MAGDEBURG), HEUDEBER a:** Die 3.-M-Marke Friedenstaube hat den echten Aufdruck: a 29 Heudeber (ARGE-Handbuch Nr. 29/24) und ist mit dem echten Stempel: (19) HEUDEBER (NORDHARZ) a -1.7.48.-17 entwertet. Die Marke ist leicht repariert (Eckzahn links oben und Risschen), macht aber einen guten Gesamteindruck. Sie trägt das Signum: W.F., Befund Dr. Modry BPP. II c VI a ⊙ 80,-
- P 1759 **SOWJETISCHE ZONE - BEZIRKSHANDSTEMPEL - VII - BEZ. 36 (POTSDAM), 1948, "1.Kontrollratsausgabe"** 2 Stück der 10 Pfennig mit Bezirkshandstempelaufdruck "36 Königs Wusterhausen" entwertet "Berlin NO 55 1.7.48" zusammen mit 2 Stück der Mi.Nr. 166VII auf überfrankiertem Ortsbrief. Laut Fotoattest Dr. Böheim sind Aufdruck und Stempel echt. Bei einer Marke ist unten an der Zähnung ein kleiner bräunlicher Fleck, sonst sind Marken und Umschlag laut Dr. Böheim BPP in einwandfreier Erhaltung. IeVII(2) ☒ 200,-

SOWJETISCHE ZONE - BEZIRKSHANDSTEMPEL - X - BEZ. 41 (CHEMNITZ)



- 1760 LIMBACH: 3.7.48, 3 x 10 Pf Arbeiter mit Aufdruck (ARGE-Handbuch-Nr. 41/58 b), MeF auf zur Postanweisung umfunktionierten Zahlkarte nach Trent. Gute Bedarfserhaltung, tief geprüft Dr. Modry BPP. 169 X (3) ☒ 50,-
- P 1761 Bad Elster, 5 Pfg., 45 und 50 Pfg. Ziffer mit Aufdruck und klarem Stempel "Bad Elster / 1.7.48" auf großformatigem, unten rechts etwas beschnittenen Umschlag. Ein Sammler hatte sich hier den Spaß gemacht, über mehrere Jahre Marken aus den unterschiedlichen Zonen aufzukleben und den Umschlag mehrfach durch die Post laufen zu lassen. Es finden sich daher Rheinland-Pfalz, Gemeinschaftsausgaben, Bezirkshandstempel, SBZ Allgemeine Ausgaben Aufdruck, Köpfe und Leipziger Messe 1947-1949 auf ein und demselben Umschlag. Rückseitig Ankunftstempel und politische Vignetten. (M) I b x, I s x, I t x ☒ 70,-

SOWJETISCHE ZONE - ALLGEMEINE AUSGABEN

- 1762 1948, 60 Pfg karminbraun, tarifgerechte Einzel frankatur auf Orts-Briefbeutel Leipzig als Warenprobe. Gute Erhaltung des Beleges. A 195 ☒ 30,-

Losnummer	Sowjetische Zone - DDR	Katalognr.	Erhalt.	Ausruf
1763	1948, Leipziger Herbstmesse, 50 + 25 Pf. in den gesuchten Varianten lilalultramarin mit Borkengummierung bzw. Farbe schwarzviolettultramarin, beide Stücke einwandfrei und tadellos postfrisch, tief bzw. tiefstgeprüft Paul BPP, Mi.-Wert 230 €	199 ay, 199bx	**	50,-
P 1764	1948, Berlin-Brandenburg, 10 Pfg. sienna mit Aufdruck "Sowjetische Besatzungs Zone", Plattenfehler I der Urmarke: "großer weißer Fleck statt g von Pfg", laut Attest Ruscher (2020) "in postfrischer Erhaltung (...), Qualität ist einwandfrei". Mi.-Wert 525 €	203 a wbz PF I	**	90,-
P 1765	1948, Berlin-Brandenburg, 12 Pfg. rot mit Aufdruck "Sowjetische Besatzungs Zone", Plattenfehler VII der Urmarke: "Bär mit weißer Fußbinde", laut Attest Ruscher (2020) "in postfrischer Erhaltung (...), Qualität ist einwandfrei". Mi.-Wert 675 €	204 wbz PF VII	**	120,-
1766	1949, Leipziger Frühjahrsmesse, 50 + 25 Pfg. in der seltenen Farbe "dunkelkobalt", sauber gezähnt, tadellos postfrisch, doppelt tiefstgeprüft Paul BPP, Mi.-Wert 200 €	231 b		40,-
1767	1949, Goethe-Festwochen, 50 Pf. + 4.50 DM mit Sonderstempel "Weimar - Goethe - 28. August 1949". Voller Originalgummi, Pracht, Mi.-Wert 300 €	Block 6	⊙	30,-
1768	SOWJETISCHE ZONE - GANZSACHEN , 1948, ungebrauchte Ganzsachenpostkarte der II. Kontrollratsausgabe Wst. Sämann 10 grün mit schwarzem Aufdruck des Bezirkshandstempels "3/Berlin 8", oben links Bug, geprüft Dr. Herbst.	P 221 (P961)	GA	50,-
DDR				
1769	1949, "Postgewerkschaft und Tag der Marke" komplett auf leicht überfrank. Brief von WUTHA (THÜR) c, 3.11.49 nach New Jersey in sehr guter Erhaltung. Dabei die 30 Pfg. mit dem sehr seltenen und nur in einer Teilaufgabe vorkommenden PLF "großer weißer Fleck auf rechter Bruchhälfte des Postboten", Mi. für lose gestempelt bereits 387,-	243-45	☒	50,-
1770	1950-51, Wilhelm Pieck, 1 und 2 DM, jeweils in besseren Farben und tadellos postfrisch. Die 1 DM in dunkel(grau)oliv mit rechtem Seitenrand (vorderseitig Falzrest im Rand), tiefstgeprüft König BPP, die 2 DM in dunkelbräunlichrot, tiefstgeprüft Mayer VP. Mi.-Wert zusammen 350 €	252 ba, 253 bb	**	70,-
1771	1951 Luftpostbrief von Jena nach Blankenberghe/Belgien, portogerechte Einzelfrankatur 1 DM Wilhelm Pieck dunkelgrauoliv für einen Brief der 2. Gewichtsstufe, Eckrandstück mit DV M 301/Z 918, selten	253ba	☒	50,-
1772	1952/1953, 5-Farbenbrief mit 4x Eckrand- und 1x Randstück auf Brief von Dresden nach Jena, dabei 2 waager. Paare, dekorativer Beleg	322, 327, 330, 333, 360	☒	Gebot
1773	1952/1953, 7 Werte "Persönlichkeiten" mit 4x Eckrand-/Randstücke + 3 weitere Marken auf Brief von Freiberg nach Jena, sehr dekorativ	327 (2), 329 (2), 330/31, 333 u.a.	☒	Gebot
1774	1954-1958, drei postfrische Blöcke - Mi.-Block 10, 13 und 15 tadellos postfrisch, dazu Block 10 mit sauberer Tagesstempel-Entwertung "Brandenburg (Havel) / 31.10.54 / g". Mi.-Wert 250 €		**	30,-
1775	1955, "Internationaler Tag der Befreiung vom Faschismus"-Block gestempelt "Döbeln 22.4.55" zusammen mit Mi.Nr. 459/460 A und 463 sowie rückseitig der 452 als Mischfrankatur auf Einschreibbrief nach Helsingfors/Finnland.	Bl.11	☒	30,-



1776



1777

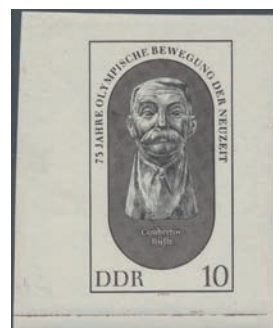

1778

P 1776	1955, "Schiller"-Block mit Plattenfehler "J von JAHR bei Blockinschrift mit vorgezogenem Fußstrich" und "waagerechter Strich durch Markenbild unterhalb der Nase bei Mi.Nr. 465 B" gestempelt "Döbeln 9.5.55" zusammen mit den rückseitig frankierten Mi.Nr. 447/448 als Mischfrankatur auf Einschreibbrief nach Helsingfors/Finnland. Der Block weist durch die Bedarfsverwendung einige leichte Verschmutzungen auf. Michel 450,- Euro ++	Bl.12 IX	☒	90,-
P 1777	1969, Freimarken Ulbricht, 1 Mark und 2 Mark je ungezähnt vom Oberrand mit voller Originalgummierung, aus Andruckbogen stammend.	1481/82 U	**	160,-
P 1778	1969 DDR 10Pf "Baron Pierre de Coubertin, Gründer der Olympischen Spiele der Neuzeit" als ungezählter Probedruck in Farbe schwarz, postfrisch	1489U	**	70,-

Bitte denken Sie an die rechtzeitige Abgabe Ihrer Gebote

DDR - MARKENHEFTCHEN



1779



1782



- | | | | | |
|--------|--|---------------|-----|-------|
| P 1779 | 1957, Fünfjahrplan, Heftchen zu 2 DM mit Wz. 3, vier Exemplare von MH 2 in den Variationen 2 a 1, 2 a 2, 2 cb 1 und 2 cb 2 - die Heftchenblätter alle tadellos postfrisch, Deckel teilweise vorderseitig leichter Aufklappknitter und Bleistiftnotierungen der DDR-Katalogisierung. In dieser Zusammenstellung sicher sehr selten zu bekommen, Mi.-Wert 1130 € | MH 2 (4) | *** | 170,- |
| 1780 | 1971, Sonderpostwertzeichenhefte zu 10 x 10 Pfg. bzw. zu 5 x 20 Pfg., eingeklebt die 10 Pfg. Flugzeuge (Mi.-Nr. 1750) bzw. die 20 Pfg. GST (Mi.-Nr. 1775), einwandfreie Qualität dieser beiden sehr seltenen Heftchen, Mi.-Wert 900 € | SMHD 1a / 2a | ** | 140,- |
| 1781 | 1971, Sonderpostwertzeichenhefte zu 10 x 10 Pfg. bzw. zu 5 x 20 Pfg., eingeklebt die 10 Pfg. Flugzeuge (Mi.-Nr. 1750) bzw. die 20 Pfg. GST (Mi.-Nr. 1775), einwandfreie Qualität dieser beiden sehr seltenen Heftchen, Mi.-Wert 900 € | SMHD 1a / 2a | ** | 140,- |
| P 1782 | 1971, Sonderpostwertzeichenhefte zu 10 x 10 Pfg. bzw. zu 5 x 20 Pfg., eingeklebt die 10 Pfg. Flugzeuge (Mi.-Nr. 1750) bzw. die 20 Pfg. GST (Mi.-Nr. 1775), einwandfreie Qualität dieser beiden sehr seltenen Heftchen, Mi.-Wert 900 € | SMHD 1a / 2a | ** | 140,- |
| P 1783 | 1980, "Drei Posthörer", Sonderpostwertzeichenheft 1 M. mit extrem seltenen Umschlagfarben mitteloliv / lilaret, Umschlag oben leichte Einkerbungen, sonst gute Qualität, Mi.-Wert 2.600 € | SMHD 10 II ch | ** | 300,- |



1783



1784



- | | | | | |
|--------|---|-------------------|-----|-------|
| P 1784 | 1980, "Drei Posthörer", Sonderpostwertzeichenheft 1 M. mit extrem seltenen Umschlagfarben mitteloliv / lilaret, zwei Exemplare mit unterschiedlichen Kartons, einer ohne, einer mit geriffelter Struktur, bei letzterem leichter Abrieb an der Vorderseite. So sicher selten angeboten, Mi.-Wert 5.200 € | SMHD 10 II ch (2) | ** | 550,- |
| 1785 | DDR - ZUSAMMENDRUCKE , 1955, Partie von Zusammendruckten aus MHB 3 (Fünfjahrplan 1955), dabei zwei Belege - das Herzstück 3 auf portogerechtem R-Brief von Berlin 8 nach Berlin-Lichterfelde, jede Marke sauber abgestempelt, rs. AK Lichterfelde, WZ 3 als senkrecht Paar auf portogerechtem Auslands-Luftpostbrief nach Schweden, geprüft Paul BPP - und eine Stecktafel mit 15 Zusammendruckten, davon 10 vollständig und alle bedarfsgestempelt Röbel / Müritz. Mi.-Wert 260 €+. (T) | ex MHB 3 | ⊙/☒ | 40,- |



1786

- | | | | | |
|--------|--|--------------|----|-------|
| P 1786 | DDR - ROLLENMARKEN , 1958, Fünfjahrplan 10 Pfg., gezähnt K 14 in geöffneter Originalschachtel der DWD Leipzig mit 10mal 500 Stück in ungeöffneten Rollen. Dies ergibt 5000 Marken bzw. rund 450 11-er Streifen, Mi.-Wert daher über 2.200 €, ohne Berücksichtigung der sicher seltenen Originalverpackung. Um Rücksendung der Schachtel wurde seitens der Druckerei gebeten, hier erfolglos. (ES) | 578 B (5000) | ** | 100,- |
|--------|--|--------------|----|-------|

DDR - DIENSTMARKEN D (VERTRAULICHE DIENSTSACHEN)

1787	1965, Aufkleber für vertrauliche Dienstsachen 20 Pf. bräunlich/rot/schwarz, gezähnt 9 1/2 in zwei Farbvarianten, je in postfrischer Erhaltung. Mi. 500,-	1(2)	**	40,-
1788	1965, 20 Pf. schwarz vorauf helllilarosa auf Brief von Rostock am 31.5.65 nach Berlin mit ZKD-Stempel an den FDGB-Vorstand mit Eingangsstempel. mi. 500,-	2	☒	40,-
1789	1965, 20 Pf. schwarz auf helllilarosa mit Abart "fehlende Granne rechts oben", sauber auf Briefstück in üblicher Zhg. mit Stempel Berlin-Treptow 24.6.65 gepr. v.Heintze	21	△	40,-

DDR - GANZSACHEN

1790	1953, 20 Pf GSK in Farbe karminrot einwandfrei ungebraucht, Fotoattest Paul	P 44 b	GA	50,-
1791	1971, gebrauchte Ganzsachenpostkarte mit bezahlter Antwort Wst. Ulbricht 15 (Pf) rot, doppelt verwendet von Neustrelitz nach Österreich dort mit Nachporto belegt und zurück ohne Beanstandung!! wieder nach Neustrelitz, zusammenhängend jeweils mit Text, selten!	P 65a	GA	50,-
1792	1960 Antwortteil einer Doppelkarte von Jerusalem nach Halle/Saale, seltene Destination sowie gute Bedarfsverwendung mit israelischer ZF	P 70A	GA	Gebot



1793



1794

P 1793	1984 GS-Umschlag mit 3 Wertstempeln "Burgen der DDR" dabei die 80 Pf. mit stark verschobenen und DOPPELDRUCK der schwarzen Farbe, ungebrauchtes UNIKAT	U1 var	GA	80,-
P 1794	1984, GSU 20 Pf neben 80 Pf und darunter Marke zu 35 Pf (diese als Fehldruck, da verschiedene Farben fehlen, so dass sie ohne Werteindruck ist; ferner sind die Beschriftung und von Gebäude nur eine Farbe gedruckt), einwandfrei ungebraucht, ungewöhnlich!	U 1F	GA	80,-

BERLIN - VORLÄUFER

P 1795	1948 GSK 6 Pf Bären und rückseitig Zusatzfrankatur senkr. Paar 60 Pf Arbeiter als NOTPAKETKARTE BERLIN WEISSENSEE 20.3.48 nach Eichstätt, linker Teil wie üblich abgetrennt	P 4	GA	70,-
1796	1948, Bizone 30 Pf Ziffer Bandaufdruck u. SBZ 80 Pf Arbeiter Maschinenaufdruck, als Vorläufer-Mischfrankatur auf Einschreibebrief von BERLIN-CHARLOTTENBURG 2, 6.8.48, nach Alfeld, tadellose Erhaltung, signiert Schlegel BPP	Bizone 63 I, SBZ 196	☒	50,-

BERLIN



1797



1802



1795

P 1797	1948, Schwarzaufdruck 16 Pfennig mit stark verschobenem Aufdruck entwertet "Berlin W/21 28.10.48". Die Marke hat rechts unten einen kürzeren Zahn was bei einem so ungewöhnlichem Stück nur der Form halber erwähnt wird.	7	⊙	50,-
--------	---	---	---	------

Losnummer	Berlin	Katalognr.	Erhalt.	Ausruf
1798	1948, Schwarzaufdruck 84 Pf., Einzel frankatur auf R-Bedarfs-Brief von Berlin nach Kiel (rückseitig Eingangs-Stempel 17.10.48). Marke Spuren vom Aufkleben, sauberer Beleg. Mi.-Wert 240 €	16	☒	30,-
P 1799	1949, 10 u. 15 Pf Rotaufdruck auf Brief nach Basel in die Schweiz, Maschinenstempel 14.4.49 (Briefkasteneinwurf) - da unterfrankiert am nächsten Tag nochmals mit 10 und 15 Pf nachfrankiert und Tagesstempel 15.4.49, zweite 10 Pf dunkler!, Liebhaberstück für den Spezialisten, geprüft Schlegel	24/25(2)	☒	70,-
1800	1949, Rotaufdruck 1 Mark hell- bis mittelbraunoliv gestempelt "Berlin-Sp...14.4.4.." in tadelloser Erhaltung tiefstgeprüft Schlegel BPP. Michel 550,- Euro	33	⊙	80,-
1801	1949, "Stephan" 7 Werte komplett in postfrischer Erhaltung. Die 1 Mark ist wegen eines senkrechten Buges links auf der Höhe der "1" etwas höher geprüft Schlegel BPP und die 2 Mark hat auf der Gummiseite leichte Fingerabdrücke. Michel 750,- Euro	35/41	**	70,-
P 1802	1949, 75 Jahre UPU, Stephan 1 Mark mit Plattenfehler III "Einkerbung des linken Abstrichs vom M in DM", hier M schon gebrochen, sauber gezähnt und zart entwertet "Passau / 28.3.51" (seltener Verwendung im Bundesgebiet), Mi.-Wert 600 €+.	40 PF III var.	⊙	80,-
1803	1951, "Glocke I" 5 Werte komplett entwertet "(1) Berlin Fernamt 23.2.52" zusammen auf echt-gelaufenem Luftpost-Einschreib-Satzbrief nach Winterthur/Schweiz. Michel 200,- Euro ++	75/79	☒	30,-



1799

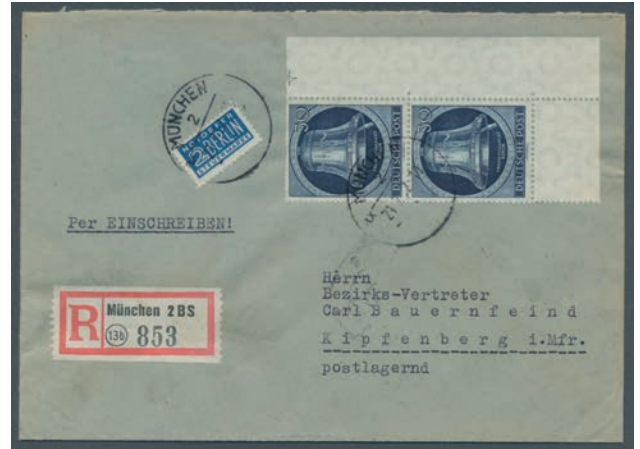

1804

- P 1804 1951, "Glocke II" 30 Pfennig schwärzlichviolettultramarin im senkrechten Paar aus der rechten unteren Ecke entwertet "München 21.7.52" als Mehrfachfrankatur auf postlagerndem Einschreibbrief nach Kipfenberg i. Mfr. Die obere Zähnung ist etwas unruhig. 85(2) ☒ 100,-



1805



1809

- P 1805 1952, "Glocke II" 40 Pfennig im waagerechten Paar entwertet "Berlin Zentralflughafen 19.4.53" als Mehrfachfrankatur auf Erstflugbrief der "PAA" nach Caracas/Venezuela. 86(2) ☒/田/□ 90,-
- 1806 1952, "Beethoven" 2 Stück der 30 Pfennig dunkelblau entwertet "Hannover 19.5.52" als Mehrfachfrankatur auf Einschreibbrief nach Oberstein/Nahe. 87(2) ☒ 60,-
- 1807 1986-1989, "Frauen" 17 Werte komplett vom Oberrand jeweils mit Ersttagssonderstempel entwertet. Alle Werte haben noch die volle Gummierung und sind in tadelloser Erhaltung. Michel 220,- Euro ⊙ 20,-

BERLIN - GANZSACHEN

- 1808 1948, Luftpostfaltbrief 100 Pfennig in der Type II in tadelloser ungebrauchter Erhaltung. Michel 275,- Euro LF1 II GA 40,-
- P 1809 1949, 12 Pf Schwarzaufdruck-GSK 2 Stück 1 x enger u. 1 x weiter Abstand zum PLZ-Kreis jeweils sauber gebraucht P 2 d (2) GA 70,-

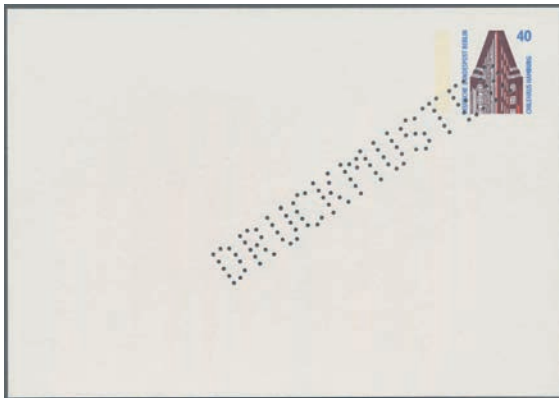

1810



1815

- P 1810 1989, Druckmuster für Privatganzsachenkarten mit 40 Pfennig Chilehaus Hamburg, Lochung "DRUCKMUSTER" der Bundesdruckerei Berlin. BP 1 GA 60,-
- 1811 **BERLIN - ROHRPOST**, 1905. Vordruck-Rohrpostbrief "Wolffs Telegraphisches Bureau" mit rs. blau-weißer Siegeloblate "Kabinett ihrer Majestät der Kaiserin und Königin" und vs. violetter L1 "K. A." per Berliner Rohrpost von "Berlin C 2 26.8.05 2:10 N" nach "Berlin S.W. 12 26.8.05 2:30 N". ☒ 50,-
- 1812 **BERLIN - POSTSCHNELLDIENST**, 1952, 10 Pfg. Ganzsache mit Zus.-Frankatur 10 und 60 Pfg. Bauten I, Stempel "BERLIN NW 21 22.3.52/13.30", saubere Erhaltung 47,54,P5 GA 50,-
- FRANZÖSISCHE ZONE - ALLGEMEINE AUSGABE**
- 1813 1945, Freimarken 13 Werte komplett entwertet "Mainz-Gonsenheim 17.4.46" zusammen auf oben leicht gekürztem Satz-Wertbrief über 19.500,- RM nach Mainz. 1/13 ☒ 80,-
- 1814 1946, 5 Pfg mehrfarbig, Wappen von Württemberg, zwei Zwischensteg-Paare (einmal mit "millésime" 17) im 4er-Block, in Mischfrankatur mit 1 Pfg mehrfarbig, zwei Zwischenstegpaare im 4er-Block, auf portugiesischem Brief von Reutlingen nach Ebingen. 1 ZW (2), 3 ZW (2) ☒ 20,-
- P 1815 1946, 17.4., Wappen-MiF a. Brief ab "FRIESENHOFEN" in d. USA, grauer Zensur-Streifen "CONTROLÉ" m. grünem Spitzoval 2-o "G.B.G." u. viol. R1-o "Zurück an Absender", min. Bugspur, SEHR SELTEN 2 (2), 3, 7, 8, 10 ☒ 70,-
- 1816 1945, 15 Pf Wappen im 4er-Block aus der linken unteren Bogenecke mit BOGEN-NR. "71144" MiF auf R-Zensur-Brief mit Not-R-Zettel von Saarbrücken nach München 7 (4), 9 ☒ 50,-
- 1817 **FRANZÖSISCHE ZONE - BADEN**, 1948, 30 Pfg magenta, Baden II: Einzelfrankatur auf Brief von Konstanz-Wollmatingen nach Sibiu (Hermannstadt), Rumänien. (Rückseitig Durchgangsstempel Bukarest und AK Sibiu). Für 1948 nicht alltägliche Destination. 23 ☒ 20,-

FRANZÖSISCHE ZONE - RHEINLAND PFALZ



1818



1822

- P 1818 1947, 2 x 12 Pf dkl/bläulichgrün u. 2 x 24 Pf dunkelrosa sowie Allg. Ausgabe 5 Pf, 8 Pf u. 20 Pf Wappen, MiF auf Einschreibebrief von LAUTERECKEN (GLAN), 2.5.47, mit französischer Zensur in Saarbrücken durch oval-K2 "G.C.I." in violett (Riemer F-27) und Zensurbanderole "CONTROLÉ", nach Neunkirchen Saar. Gute Bedarferhaltung. 4 (2), 8 (2), Allg. Ausgabe 3, 4, 7 ☒ 70,-
- 1819 1948, Freimarke 8 Pfennig karminbraun entwertet "Koblenz 1 n ...12.49". Laut Fotobefund Hans-Dieter Schlegel BPP sind Marke und Stempel echt. Das Prüfstück ist laut Hans-Dieter Schlegel fleckig sonst weitere Mängel nicht vorhanden. Michel 500,- Euro 36 ☉ 40,-

BIZONE

- 1820 1946, 4 Pfg. amerikanischer Druck, senkrecht Paar mit rechtem Seitenrand auf Drucksache (Tarif ab 1.3.1946), abgestempelt "Lübeck / 14.3.46" nach Kiel, Beleg Prachterhaltung, Mi.-Briefekatalog Wert 280 € 2 (2) ☒ 40,-
- 1821 1946, Einschreiben-Ortsbrief über 21 g., zweite Portostufe 92 Pfg., mit 4 Pfg. unterfrankiert durch Zehnerblock 5 Pfg. amerikanischer Druck sowie Allgemeine Zifferausgabe, 10 und 16 Pfg. (= 88 Rpf.) innerhalb von Stuttgart an das Finanzamt Ost, hs. Nachporto "4" in rot. Prachtbeleg, Mi.-Wert 180 €+. Bizone 3 (10), 918, 923 ☒ 40,-
- P 1822 1946, 5 Pfg. deutscher Druck, drei Stück als Mehrfachfrankatur auf Kriegsgefangenenkarte aus Krefeld nach Großbritannien (Lager 662 in Yorkshire), rechte Marke oben rechts in Ecke stärker gestaucht, sonst sauberer Beleg. Dazu Karte aus der gleichen Korrespondenz, frankiert mit 5 Pfg. und 10 Pfg., amerikanischer Druck und zusätzlich rotem britischen Zensurstempel "Passed / PW", leichte Beförderungsspuren. Mi.-Wert zusammen 520 €+. 3, 6, 19 (3) ☒ 90,-
- 1823 1945, AM-POST Verwendung in Westberlin, 6 Pf orange gelb amerik. Druck sowie 42 Pf dunkelgrün und 60 Pf braunkarmin dt. Druck, portogerecht im amerikanischen Sektor Westberlin verwendet auf Einschreibebrief von BERLIN-TEMPELHOF 3, 20.8.46, nach Münster in Westf., rückseitig Ankunftsstempel. Gute Erhaltung. 4, 31 C, 33 b A ☒ Gebot



1824



1825

- P 1824 1946, 6 Pfg. englischer Druck, Einzelfrankatur auf Streifenband einer Zeitungsdrucksache des Bremer "Weser-Kurier" nach Berlin-Wilmersdorf, entwertet "Bremen 1 a / 1(?) 4.46". Seltene Verwendungsart in guter Qualität, Mi.-Wert 300 € 13 ☒ 60,-
- P 1825 1946, 1 Mark deutscher Druck auf portogerechtem Fernbrief-Einschreiben, als Mischfrankatur mit 3 und 5 Pfg. deutscher Druck, aus Fürstenau nach Idar-Oberstein zum bekannten Prüfer Dr. Dub. Rückseitig AK "Idar-Oberstein / 31.10.46". Prachterhaltung, Mi.-Wert 750 €+. 17a, 19, 35 ☒ 120,-



1826



1827

- P 1826 1946, 5 Pfg. deutscher Druck, drei Stück als Mehrfachfrankatur auf Kriegsgefangenenkarte aus Krefeld nach Großbritannien (Lager 662 in Yorkshire) mit interessantem Text, leichte Beförderungsspuren, rechte Marke oben rechts in Ecke gestaucht, aber reizvolles Los. Mi.-Wert 420 € 19 (3) ☒ 70,-
- P 1827 1945, 4 Pfg. amerikanischer Druck, Papier z als Einzelfrankatur auf Drucksachenumschlag aus Braunschweig nach Celle, entwertet "Braunschweig / 19.11.45". Sehr sauberer Beleg, Mi.-Wert 200 € 2 z ☒ 40,-
- 1828 1945, AM-Post 10 Pfennig dunkelorangebraun im deutschen Druck, in der seltenen Zähnungsvariante 11 1/2 und in tadelloser postfrischer Erhaltung. Die Marke ist laut neuestem Fotobefund Wehner BPP echt, postfrisch und in einwandfreier Qualität. Michel 500,- Euro 22Dz ** 50,-



1829



1830

- P 1829 1946, AM-Post 25 und 60 Pfg. zus. mit 1 RM Ziffer auf Wertbrief über 1500 RM von Eutin 9.10.46 nach Dassel mit ANK.-Stempel, Wertbriefe aus Schleswig-Holstein RR 33, 28 ☒ 80,-
- P 1830 1945, AM-Post 60 Pfennig (dunkel)karminbraun in der Zähnungsvariante L11 auf Papier z entwertet "Einbeck 16.10.45" als Mischfrankatur mit 40, 42 und 50 Pfennig derselben Ausgabe auf überfrankiertem Orts-Einschreibbrief. Laut Fotoattest Wehner BPP ist das Prüfstück echt und in einwandfreier Qualität. Die 60 Pfennig in der aAz-Variante kostet im Michel bereits lose gestempelt 1.200,- Euro. 33aAz ☒ 250,-
- 1831 1946, zwei Eilboten-Fernbriefe der 2. Gewichtsstufe, jeweils frankiert mit der AM-Post-Marke 60 Pfg. und Zusatzfrankaturen anderer Werte. Beide Belege mit senkrechtem bzw. waagerechten Falzbug, sonst saubere Erhaltung aus einer Korrespondenz. Mi.-Wert 230 €+. 33 etc. ☒ 40,-



1832



1833

- P 1832 1946, 80 Pfg. deutscher Druck, zusammen mit 4 Pfg. englischer Druck und 24 Pfg. deutscher Druck auf portugerechtem Einschreib-Fernbrief aus Braunschweig-Land nach Seesen / Harz. Marken durch Aufklebung an den Rändern fleckig, sonst dekorativer Beleg, rs. AK Seesen und einzeiliger Aufgabestempel "(20) Braunschweig 1 D". Mi.-Wert für 34 als MiF 650 € 34, 27, 11 ☒ 90,-
- P 1833 1946, 1 Mark deutscher Druck auf überfrankiertem Einschreiben-Fernbrief aus Neheim-Hüsten nach Hameln, mit einem Feldpost-R-Zettel, der schwach "Neheim-Hüsten" überstempelt wurde. Marke und Brief in Prachterhaltung, rs. AK Hameln. Mi.-Wert für lose gestempelt 550 € 35 ☒ 90,-
- P 1834 1945, AM-Post 1 Reichsmark dunkelgraugrün in der Zähnungsvariante 11 : 11 1/2 gestempelt "Bremen 7.4.46". Laut neuestem Fotobefund Wehner BPP ist die Marke echt mit einwandfreier Zähnung und das Papier der Marke ist aufgehellt. Michel 550,- Euro 35Bz ☉ 50,-
- P 1835 1945, AM-Post 1 Reichsmark dunkelgraugrün in der Zähnungsvariante 11 : 11 1/2 gestempelt "Bremen-Hemeligen46". Laut neuestem Fotobefund Wehner BPP ist die Marke echt, in einwandfreier Qualität und mit für diese Ausgabe zeittypischer normaler Zähnung. Michel 550,- Euro 35Bz ☉ 50,-
- 1836 1946, drei Belege als Nachnahme-Fernbrief der 2. Portostufe, jeweils mit unterschiedlichen Mischfrankaturen - einmal Paar 30 Pfg. deutscher Druck und 5 Pfg. amerikanischer Druck (1 Pfg. überfrankiert) aus Lüneburg nach Kiel, einmal 20 und 40 Pfg. deutscher Druck mit 4 Pfg. britischer Druck aus Braunschweig nach Hamburg sowie 10 Pfg. amerikanischer Druck, 25 Pfg. deutscher Druck, Allgemeine Zifferausgabe Paar 2 Pfg. und 25 Pfg. gelb. Alle Belege saubere Bedarfserhaltung bis Pracht, Mi.-Wert 225 €+. ☒ 40,-

Alle Abbildungen sowie die Atteste finden sie auf unserer Homepage



1834



1835



1837

- P 1837 1948, 75 Pfg Netz/Ziffer mit liegendem Wasserzeichen und waagerechter Gummiriffelung in postfrischer Top-Erhaltung, doppelt signiert Schlegel BPP (Mi€4.500,-) 67 II ** 700,-
- 1838 1948, 40 Pfg. Bauten, gezähnt 14: 14 1/4 Rekonstruktion des Urblocks komplett 25 Marken sowie desgl. gezähnt L14 Rekonstruktion des Urblocks, 24 von 25 Marken (ohne Pos.31) kpl., nach dem Bauten-Handbuch plattiert, sauber gestempelt, mit entsprechender Beschreibung. Reiner Markenwert schon 367 Euro, Pracht! (M) 90 III W A, 90 III W G ☉ 80,-



1839



1841

- P 1839 1950, 2x 60 Pf. waagrecht.Paar senkrecht ungezähnt auf Einschreibebrief m. R-Zettel "Augsburg 2(Hbhf)" am 1.2.50 nach Vaduz, rs. Ankunfts-o, selten 93, UZw ☒ 60,-
- 1840 1948, Bauten 90 Pfennig lilapurpur weitgezähnt links ungezähnt vom linken Seitenrand in Type I mit Wasserzeichen 1X und Linienzählung 11. Die Erhaltung weist laut Kurzbefund Novak BPP leichte Mängel auf. Michel 180,- Euro 96wglXBUI ** Gebot
- P 1841 1948, Flugpost-Zulassungsmarke auf Luftpostbrief, aufgegeben in Bremen am 13.9.1948 nach Quito / Ecuador mit Bautenfrankatur 30 Pfg., und zweimal 50 Pfg. Rückseitig AK Quito, saubere Qualität, FZ 1 einwandfrei und klar am 14.9.48 entwertet (unter der Marke ein weitgehend abgerissener Zettel "Zu(rück)". Brief wurde also zweimal aufgegeben. FZ 1, 89, 91 (2) ☒ 100,-

BIZONE - GANZSACHEN



1842



1843

- P 1842 1945, AM-Post 6 Pfg. Dauerausgabe Bayern, die seltenste Type P 903/06 (ohne Klammer nach 8.45 und Anstrich der "6" nach oben), bedarfsgebraucht mit Posthilfstellenstempel "13 b Adelsried / über Augsburg 2" und Poststempel "Augsburg / 12.1.46" nach Berlin-Spandau. Michel ohne Preis, Prachterhaltung. P 903/06 GA 100,-
- 1843 1946. Postkarte 5 Pf AM-Post im Ortsverkehr mit Maschinenstempel "Braunschweig 3.1.46 - Vermeidet Rundfunk-Störungen". Bedarf! (Michel 250,- Euro) P 904 GA 60,-
- 1844 1945, AM-Post, 5 Pfg. hellgrün auf grausämisch, Vordruck mit zwei Postleitzahlkreisen, innerhalb von Hannover gelaufen in sehr frischer Erhaltung (kleiner Fleck auf Anschriftenseite), entwertet "Hannover-Linden / 21.12.45". Mi.-Wert 250 € P 904 ☉ 40,-

BIZONE - BESONDERHEITEN



1845

- P 1845 1945-1946, fünf Einschreibbriefe, frankiert mit AM-Post-Mischfrankaturen, auch zwischen verschiedenen Drucken sowie mit Ziffernausgabe, alle mit Not-R-Zetteln, davon vier Kastenstempel mit handschriftlicher Laufnummer und ein in Neheim überstempelter Feldpost-R-Zettel. Los vollständig im Netz abgebildet. ☒ 50,-
- P 1846 1946, vier Einschreiben mit AM-Post-Frankaturen, davon zwei jeweils mit einem senkrechten Paar 42 Pfg., zwei mit Mischfrankaturen verschiedener Drucke und Wertstufen. Alle Einschreiben wurden aus Kiel an Postämter der SBZ geschickt, die Lokalausgaben herausgebracht hatten und nun keine Restbestände mehr besaßen. Deswegen wurde bei allen vier die Annahme verweigert; bei Grossräschen hatte man hierfür sogar einen Aufkleber gebastelt. Ein gleichermaßen für AM-Post- und Lokalausgabensammler interessantes Los! ☒ 50,-



1846



1848

BUNDESREPUBLIK DEUTSCHLAND

- 1847 1949, "100 Jahre Briefmarken" 3 Werte komplett entwertet mit Sonderstempel "Duisburg 1 Ruhrpost 1.11.49" auf echtgelaufenem portorichtigem Einschreib-Satz-Brief nach Mülheim/Ruhr. 113/115 ☒ 30,-
- P 1848 • 1951, Freimarke Posthorn 80 (Pf) mit Plattenfehler III zusammen mit 20 Pf auf Briefvorderseite mit Registrierloch, Mi-Preis für gestempelt 800.- Euro. 137 III ▲ 70,-

Bitte denken Sie an die rechtzeitige Abgabe Ihrer Gebote



1849

- | | | | | |
|--------|---|--------------------------------|-------|---------|
| P 1849 | 1952, 5 Pfg MONA LISA (Das berühmteste Gemälde der RENAISSANCE), "500 Geburtstag von Leonardo Da Vinci" tadelloser Viererblock gestempelt "GERNSBACH (MURGTAL) 25.4.52" auf Brief mit SPEKTAKULÄRER ABART "Großer Druckausfall der braunen Farbe bei der Marke rechts oben". VERMUTLICH UNIKAT UND DER BEMERKENWERTESTE DRUCKFEHLER DIESER MARKE ! Befund Schlegel BPP. | 148 II Abart | ✉ | 1.000,- |
| 1850 | 1954, "Heuss" 2 Pfennig im Viererblock entwertet "Hamburg-Blankenese 24.10.54" als Mehrfachfrankatur auf leicht stockiger Ortspostkarte nach Hamburg-Eidelstedt. Zusätzlich ist noch ein waagrechtes Paar der 10 Pfennig als Mehrfachfrankatur auf Brief innerhalb Hamburgs mit Beförderungsspuren enthalten | 177(4) | ✉/田 | 30,- |
| 1851 | 1960, Heuss lumogen 8 Werte komplett in tadelloser gestempelter Erhaltung geprüft Schlegel BPP. Die Werte sind an verschiedenen Daten in Coburg oder Lauterbach gestempelt. Laut Fotobefund Hans-Georg Schlegel BPP sind Marken und Stempel echt. Michel 450,- Euro | 179y, 181y, 183/186y, 259/290y | ◎ | 60,- |
| 1852 | 1960, Heuss 30 Pfennig lumogen vom Oberrand gestempelt "(14a) Stuttg.... 30.11.60" geprüft D. Schlegel BPP. Laut Kurzbefund Hans-Dieter Schlegel BPP ist das Prüfstück echt gestempelt und einwandfrei. Michel 200,- Euro ++ | 259y | ◎ | 30,- |
| 1853 | 1961, "Bedeutende Deutsche" 7 Pfennig auf fluoreszierendem Papier im senkrechtem postfrischem Fünferstreifen aus der linken oberen Ecke mit den Randvermerken "F" und "11". Michel 250,- Euro | 348yBr | ** | 50,- |
| 1854 | 1972, "Olympische Sommerspiele München"-Block mit Plattenfehler "schwarzer Punkt unter dem vorderen Gebäude links des Fernsehturms" in tadelloser postfrischer Erhaltung. Michel 200,- Euro | Bl.7I | ** | 30,- |
| 1855 | 1988, Frauen 100 Pfennig im postfrischem Bogenteil von 40 Marken mit stark nach links verschobenem Druck. Das Bogenteil ist in der Mitte waagrecht gefaltet und die mittlere waagerechte Zähnungsreihe ist von links aus etwa 1 1/2 Marken durch die Zähnungsreihe angetrennt. Die Marken sind alle tadellos postfrisch. Eine sehr dekorative Abart. (M) | 1390Variante(40) | ** | 200,- |
| 1856 | 1996, "Leibniz" 16 tadellos postfrische Zehnerbogen welche jeweils den Plattenfehler "Haken an der senkrechten Linie an der Skizze" bei Feld 2 aufweisen. Zusätzlich haben 9 Kleinbogen noch den nicht katalogisierten Plattenfehler "Ausbruch an der ersten Null von 100" bei Feld 10. Michel ohne Preis. (MS) | 1865II(16) | ** | 70,- |
| 1857 | 1997, "Frauen" 220 Pfennig im halben Zehnerbogen (5 Stück) entwertet "Norderstedt 28.08.97" auf portorichtigem Wertbrief über 1.000 DM vom Ersttag mit dazugehörigem Einlieferungsschein. Diese Verwendung ist nur 3 Tage möglich gewesen, da die Portoerhöhung bereits am 1.9.97 erfolgte. | 1940(5) | FDC/✉ | 40,- |



1858



1859

- | | | | | |
|------|---|--------|----|------|
| 1858 | 1999 Bundesrepublik 110 Pf K. von Bora (Gattin Martin Luthers) Fehldruck UNGEZÄHNT anstatt gezähnt Unterrandstück postfrisch, Fotoattest Schlegel | 2029 U | ** | 70,- |
|------|---|--------|----|------|

BUNDESREPUBLIK - ZUSAMMENDRUCKE

- 1859 1955, Heuss-Zusammendrucke RL 1 und 2x RL 2 postfrisch in 3er-Kombination dergestalt, dass zusätzlich der senkrechte Zusammendruck S 32 und 36 entstehen, der linke Rand etwas verkürzt, dafür jedoch ohne jegliche Faltung, M€ 510,-

RL 1, RL 2 (2) ** 80,-

**1860**

- P 1860 1960, Zusammendrucke aus MHB 5 Y II (8 + Z + 1 + 5 + 10 + 20) auf Auslandsbrief von Reutlingen nach Genf, ausgezeichnete Qualität, nach Andreas Schlegel nicht portogerecht (10% über Tarif mit 44 statt 40 Pfg.), entsprechend auf rückseitiger Briefklappe Prüfzeichen. Dekoratives und sicher nicht häufiges Stück, Mi.-Wert für lose gestempelt 206 €. Wz 15 b Y II + W 20 y II ☒ 30,-
- 1861 **BUNDESREPUBLIK - ROLLENMARKEN**, 1974, Unfallverhütung 30 Pfg., komplette Originalrolle zu 300 Stück mit roten Zählnummern, Mi.-Wert ca. 400 €. (ES) 698 A Rb (300) ** 30,-

BUNDESREPUBLIK - GANZSACHEN

- 1862 1950, Luftpostfaltbrief 60 Pfennig entwertet "Greibenstein (Bz. Kassel) 05.5.53" welcher nach Barberton/Südafrika gelaufen ist. Der Brief hat unten einen minimalen senkrechten Einriß von ca. 4 mm. LF6a GA 30,-

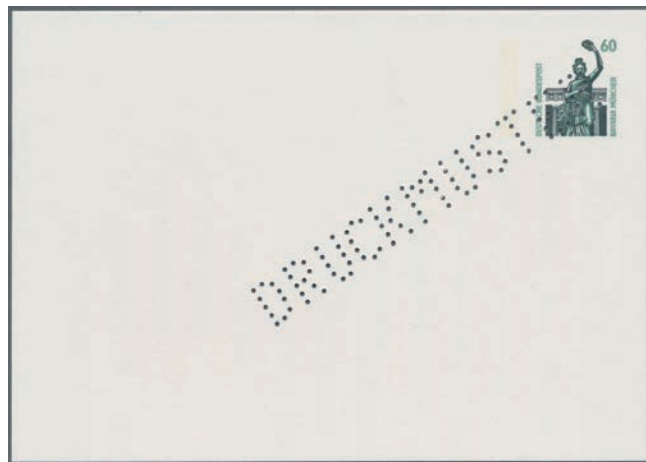
**1863**

- 1863 1989, Druckmuster für Privatganzsachenkarten mit 60 Pfennig Bavaria München, Lochung "DRUCKMUSTER" der Bundesdruckerei Berlin. BP 1 GA 60,-
- 1864 **BUNDESREPUBLIK - BESONDERHEITEN**, 1988, Frauen der deutschen Geschichte, Therese Giehse, 100 Pfg. stark verzähnt im 40er-Bogenteil der linken Hälfte mit kompletten Rändern, in der Mitte einmal gefaltet und äußerste Marke angetrennt, zwei Marken mit Flecken auf Gummi, sonst tadelloses Stück. (M) 1390 var. (40) ** 350,-

Varia & Münzen

Münzen	Los 2000 bis 2171
Medaillen	Los 2200 bis 2236
Orden	Los 2300 bis 2321
Banknoten	Los 2400 bis 2403
Hindenburg - Varia	Los 2500 bis 2561
Varia	Los 2600 bis 2614

ALLE WELT | MÜNZEN

2000	1707-1975 (ca.), kleine Münzpartie in einer Zigarrenkiste mit u.a. Deutschland, Europa und einigen Silbermünzen. (K)	100,-
2001	Partie von 13 Münzen (meist Silber) mit überwiegend Fälschungen und Nachprägungen von besseren älteren Stücken, darunter u.a. 2 Maria Theresia-Thaler und Alt-Rußland. (K)	50,-
2002	1913-2009, kleine Partie mit u.a. Sachsen 3 Mark von 1913 sowie einigen Euro-Münzen. (K)	30,-
2003	1919-2002 (ca.), Sammlung von diversen Umlaufmünzen aus aller Welt in einem Album. Zusätzlich sind noch einige Banknoten aus dem Deutschen Reich und ein verschnittener 5 Euroschein enthalten. (A)	30,-
2004	NUMISBRIEFE, NUMISBLÄTTER MÜNZEN , 1974-2002, Partie von etwa 100 Numisbriefen aus aller Welt, darunter etliche Stücke mit diversen Kleinmünzen. (K)	40,-
2005 ▲	ÜBERSEE - ANLAGEGOLD MÜNZEN , 1995-2006, Partie der kleinen Goldmünzen Cook-Inseln 20 Dollar von 1995 und Liberia 10 Dollar von 2006. Die Stücke sind jeweils in Polierter Platte. (T)	PP 40,-
2006	AFRIKA MÜNZEN , 1958-2003, Partie von etlichen Silbermünzen und einigen Umlaufmünzen diverser afrikanischer Staaten, darunter u.a. Äquatorialguinea, Benin, Kongo und Liberia. (K)	150,-
2007	AMERIKA MÜNZEN , 1934-1998, kleine Partie mit diversen Umlaufmünzen und einigen Silbermünzen von verschiedenen amerikanischen Ländern. Enthalten sind u.a. zwei 100 Pesos-Silbermünzen der Dominikanischen Republik von 1989 und eine 20 Balboas-Silbermünze von Panama von 1974. (K)	40,-
2008	ASIEN MÜNZEN , 1911-1997, überwiegend moderne Partie mit diversen Umlaufmünzen und etlichen Silbermünzen von vielen verschiedenen asiatischen Ländern, darunter u.a. eine Silbersonderprägung von Singapur von 1985 mit einem Gewicht von 5 Unzen Silber. (K)	120,-

BRITISH COMMONWEALTH | MÜNZEN

2009	1986-2017, Partie von diversen verschiedenen Silbermünzen der Commonwealth-Staaten in Ozeanien, darunter u.a. Niue, Salomon-Inseln, Tonga, Tuvalu und Vanuatu. (K)	200,-
2010	1941-2015, überwiegend moderne Partie der Commonwealth-Staaten in Afrika mit diversen Silbermünzen von u.a. Botswana, Gambia, Sambia, Seychellen und Uganda. Des Weiteren sind noch diverse Umlaufmünzen von verschiedenen afrikanischen Ländern enthalten. (K)	120,-
2011	1964-1995, Partie von einigen Kursmünzsätzen und etlichen Silbermünzen der Commonwealth-Staaten in Amerika, darunter u.a. Barbados, Belize mit einer 50 Dollar-Münze von 1985, Bermuda, Jungferninseln und eine 100 Dollar-Münze von St. Lucia von 1988. (K)	100,-



2012

P 2012 ▲	AUSTRALIEN - ANLAGEGOLD ÜBERSEE , 1980, "Elisabeth II." 200 Dollar aus 917er Gold mit Abbildung eines Koala in Stempelglanzhaltung. Das Feingewicht ist ca. 9,17 Gramm Gold. (T)	ST 320,-
----------	---	----------



AUSTRALIEN | ÜBERSEE

- P 2013 1992, "Kookaburra" 30 Dollar-Münze aus 999er Silber in Polierter Platte in Originalplastikhülle. Die Münze hat ein Gewicht von 1 Kilo Silber. (K) PP 400,-
- P 2014 2000, 10 Dollar-Münze zum "Jahr des Drachen" aus 999er Silber in Polierter Platte in Originalplastikhülle. Die Münze hat ein Gewicht von 10 Unzen Silber. (K) PP 120,-



- P 2015 2015, "Elisabeth II." Medaille aus 999,9er Gold zum "Jahr der Ziege" in Stempelglanzerhaltung. Das Gewicht ist eine Unze. (T) ST 1.100,-
- P 2016 2016, "Elisabeth II." Medaille aus 999,9er Gold zum "Jahr des Affen" in Stempelglanzerhaltung. Das Gewicht ist eine Unze. (T) ST 1.100,-
- 2017 1991-2003, Partie mit 7 Münzen mit einem Gewicht von je 1 Unze Silber und 2 Münzen mit einem Gewicht von je 2 Unzen Silber. Die Stücke sind in Stempelglanzerhaltung oder in Polierter Platte. (K) ST/PP 120,-
- 2018 1999-2003, Partie von 5 Medaillen der Serie "Australian Wildlife" mit je einem Gewicht von einer Unze Silber. Die Stücke sind alle in Polierter Platte. (K) PP 50,-
- 2019 1945-2004, Partie mit u.a. diversen Sonderprägungen zu den Olympischen Spielen in Sydney 2000 sowie mit einigen Umlaufmünzen. (K) 40,-



- P 2020 **BAHAMAS - ANLAGEGOLD | ÜBERSEE**, 1992, "Elisabeth II." 25 Dollar aus 500er Gold in Stempelglanzerhaltung. Die Auflage beträgt nur 750 Stück. Das Feingewicht beträgt ca. 3,89 Gramm Gold. (T) ST 130,-
- 2021 **BAHAMAS | ÜBERSEE**, 1971-1995, Partie mit einigen Silbermünzen wie z.B. 2 verschiedenen 25 Dollar-Stücken von 1985. (K) ST/PP 100,-

CHINA | ÜBERSEE

- 2022 Partie von diversen modernen farbigen chinesischen Medaillen mit Tiermotiven, darunter etliche Stücke mit einem Gewicht von 1 Unze Silber. (K) ST/PP 200,-
- 2023 Partie von modernen chinesischen Medaillen mit diversen Drachen- und Pandaabbildungen sowie einigen mit Gemäldeabbildungen und Text "FAN ZENG PAINTING ZODIAC" (K) 40,-
- 2024 Partie von etlichen modernen chinesischen Medaillen mit Tierkreiszeichen. (K) 40,-
- 2025 1990-2020 (ca.), Partie mit u.a. etlichen chinesischen Medaillen (teils aus Silber) und einigen Nachprägungen von alten Münzen. (K) 40,-

CHINA - VOLKSREPUBLIK | ÜBERSEE

2026	1984-2000, Partie mit u.a. etlichen 5 und 10 Yuan-Silbersonderprägungen sowie mit 4 Kursmünzsätzen. Die Münzen sind in Stempelglanzerhaltung oder in Polierter Platte. (K)	ST/PP	300,-
2027	1988-2004, Partie von modernen chinesischen Silbermedaillen mit 4 Stück mit je einem Gewicht von 5 Unzen (davon 3 mit Pandaabbildungen) und 2 Stück mit je einem Gewicht von 2 Unzen. (K)	PP	200,-
2028	1997-2005, "Panda" Partie von vier 10 Yuan-Silbermünzen zu je 1 Unze Silber aus den Jahren 1997, 2002, 2003 und 2005. Alle 4 Stück sind in Polierter Platte und jeweils in der Originalplastikhülle. (K)	PP	60,-
2029	Sammlung der Medaillen "EXQUISITE PART OF HEADS DIPLOMATIC GIFTS (LEADERS AND PRESIDENTS)" im dazugehörigen Lederalbum in einem Koffer. (K)		50,-
2030	1991-2006, Partie von modernen Medaillen mit Pandaabbildungen mit der Gewichtsangabe "1 Oz 999 Ag", wobei wohl nur einige Stücke wirklich aus Silber bestehen. (K)	ST/PP	40,-
2031	2008, Partie von diversen Medaillen zu den Olympischen Spielen in Beijing (Peking) in Originalset. (K)		40,-

COOK INSELN - ANLAGEGOLD | ÜBERSEE



2032

2033

P 2032 ▲	1991, "Elisabeth II." 250 Dollar-Sonderprägung zu den Olympischen Spielen 1992 in Barcelona aus 999er Gold. Die Auflage beträgt nur 5.000 Stück. Das Gewicht beträgt ca. 7,78 Gramm Gold. (T)	ST	270,-
P 2033	1993, "Elisabeth II." 50 Dollar-Sonderprägung zu den Olympischen Spielen 1996 aus 0,5833er Gold in Stempelglanzerhaltung. Die Auflage beträgt nur 5.000 Stück. Das Feingewicht ist ca. 4,54 Gramm Gold. (T)	ST	150,-
2034	COOK INSELN ÜBERSEE , 1986-1997, Partie von diversen verschiedenen Silbersonderprägungen, darunter u.a. eine 100 Dollar-Münze von 1992 und sechzehn 50 Dollar-Münzen. Die Erhaltung ist überwiegend Stempelglanz oder Polierte Platte. (K)	ST/PP	70,-
2035	FALKLAND INSELN ÜBERSEE , 1981-1987, kleine Partie mit u.a. 2 Stück der 25 Pfund-Münze von 1986 aus 925er Silber. (K)	ST/PP	100,-



2036

2037

P 2036	FIDSCHI INSELN - ANLAGEGOLD ÜBERSEE , 2003, "Elisabeth II." 100 Dollar-Sonderprägung zur Fußballweltmeisterschaft 2006 aus 585er Gold in Polierter Platte mit deutschsprachigem Echtheitszertifikat. Das Feingewicht beträgt ca. 4,56 Gramm Gold. (K)	PP	150,-
P 2037	HAWAII ÜBERSEE , 1883, "Kalakaua I." 1 Dollar in sehr schöner Erhaltung. (T)	SS	380,-
2038	ISRAEL ÜBERSEE , 1960-1997 (ca.), Partie mit u.a. einigen Silbersonderprägungen und diversen Medaillen. (K)		40,-
2039	JAMAICA ÜBERSEE , 1978-1995, Partie mit u.a. etlichen Silbermünzen wie z.B. je einer 100 Dollar-Münze von 1986 und 1992 sowie 13 Stück der 25 Dollar-Münzen. Enthalten sind viele Unzen Silber. (K)	VZ/ST/PP	400,-
2040	KAIMAN INSELN ÜBERSEE , 1977-1996, kleine Partie mit einigen Silbermünzen wie z.B. 2 Stück der 50 Dollar-Münze von 1985. (K)	ST/PP	60,-

KANADA - ANLAGEGOLD | ÜBERSEE



2041

2043

- P 2041 ▲ 1976, "Elisabeth II." 100 Dollar-Sonderprägung aus 917er Gold zu den Olympischen Spielen in Montreal 1976 in Stempelglanzerhaltung mit Echtheitszertifikat im Originaletui. Das Feingewicht beträgt ca. 15,57 Gramm Gold. (K) ST 540,-
- 2042 1987, "Elisabeth II." 100 Dollar-Sonderprägung aus 583er Gold zu den Olympischen Spielen in Calgary 1988 in Polierter Platte mit Echtheitszertifikat in der Originalverpackung. Das Feingewicht beträgt ca. 7,78 Gramm Gold. (K) PP 270,-
- P 2043 2003, "Elisabeth II." 150 Dollar-Sonderprägung aus 750er Gold zum "Jahr des Steinbocks" in Polierter Platte im Originaletui mit Echtheitszertifikat. Die Auflage ist nur 3.927 Stück. Das Feingewicht beträgt ca. 10,21 Gramm Gold. (K) PP 350,-
- P 2044 2003, "Elisabeth II." 100 Dollar aus 583er Gold in Polierter Platte mit Originalpräsentierständer und Echtheitszertifikat. Die Auflage beträgt nur 9.993 Stück. Das Feingewicht beträgt ca. 7,78 Gramm Gold. (K) PP 270,-

KANADA | ÜBERSEE

- 2045 1958-2006, Partie mit u.a. etlichen Dollar-Stücken, einigen Kursmünzsätzen und vielen Silbermünzen. (K) 80,-
- 2046 1993-2005, Partie von 8 Stück der 5 Dollar-Stücke mit je einem Gewicht von 1 Unze Silber. (K) ST/PP 80,-
- 2047 **KOREA | ÜBERSEE, KOREA-SÜD**; 1983-1991, Partie mit u.a. etlichen Silbermünzen zu den Olympischen Spielen in Seoul und mit etwas Nord-Korea. Die Münzen sind überwiegend in Stempelglanzerhaltung oder in Polierter Platte. (K) ST/PP 60,-
- 2048 **KUBA | ÜBERSEE**, 1981-2004, Partie von diversen verschiedenen Silbermünzen, darunter u.a. 3 verschiedene 50 Pesos-Stücke mit je einem Gewicht von 5 Unzen Silber. (K) 250,-



2044

2049

- P 2049 ▲ **MALAYSIA - ANLAGEGOLD | ÜBERSEE**, 1985, 250 Ringgit-Sonderprägung "Womens`Decade" aus 900er Gold in Stempelglanzerhaltung. Die Auflage beträgt nur 1.500 Stück. Das Feingewicht beträgt ca. 7,29 Gramm Gold. (T) ST 250,-
- 2050 **MEXIKO | ÜBERSEE**, 1956-2003, Partie mit diversen Umlaufmünzen, einigen Silbermünzen, einer 10.000 Pesos-Silbermünze von 1992 mit einem Gewicht von 5 Unzen Silber und 2 Silbermünzen mit je einem Gewicht von 1 Unze Silber. (K) 120,-
- P 2051 ▲ **MONGOLEI - ANLAGEGOLD | ÜBERSEE**, 1984, 250 Tugrik-Sonderprägung "Decade for Women" aus 900er Gold in Stempelglanzerhaltung. Die Auflage beträgt nur 510 Stück. Das Feingewicht beträgt ca. 6,42 Gramm Gold. (T) ST 220,-
- 2052 **MONGOLEI | ÜBERSEE**, 1992-1995, Partie mit einer 2.500 Tugrik-Silbermünze von 1995 mit einem Gewicht von 5 Unzen Silber sowie mit vier 250 Tugrik-Silbermünzen. (K) PP 80,-
- 2053 **NEPAL | ÜBERSEE**, 1986-1994, Partie mit einer 1.000 Rupien-Silbermünze von 1988 mit einem Gewicht von 5 Unzen Silber sowie mit zwei 250 und vier 500 Rupien-Silbermünzen. (K) 80,-
- 2054 **NEUSEELAND | ÜBERSEE**, 1970-2003, kleine Partie mit u.a. einigen Silbermünzen. (K) 30,-



2051



2055



- P 2055 **SAMOA - ANLAGEGOLD | ÜBERSEE**, 1993, 50 Dollar-Sonderprägung zur Fußballweltmeisterschaft 1994 aus 0,5833er Gold in Stempelglanzerhaltung. Die Auflage beträgt nur 3.000 Stück. Das Feingewicht ist ca. 4,54 Gramm. (T) ST 150,-
- 2056 **SAMOA | ÜBERSEE**, 1970-1996, Partie von diversen Silber Sonderprägungen mit u.a. einer 25 Tala-Münze von 1987 mit einem Gewicht von 5 Unzen Silber und zwölf 10 Tala-Münzen. Die Erhaltung ist überwiegend Stempelglanz oder Polierte Platte. (K) ST/PP 100,-
- 2057 **TRINIDAD & TOBAGO - ANLAGEGOLD | ÜBERSEE**, 1981, 100 Dollar aus 500er Gold mit Abbildung eines Kolibri und einer Blume in Stempelglanzerhaltung in der Originalverpackung. Das Feingewicht beträgt ca. 3,105 Gramm Gold. (T) ST 100,-



2058



2069



- P 2058 ▲ **TURKS & CAICOS INSELN - ANLAGEGOLD | ÜBERSEE**, 1985, "Elisabeth II." 100 Crowns-Sonderprägung "Decade for Women" aus 900er Gold in Stempelglanzerhaltung. Die Auflage beträgt nur 313 Stück. Das Feingewicht ist ca. 6,42 Gramm Gold. (T) ST 220,-
- 2059 **TURKS & CAICOS INSELN | ÜBERSEE**, 1978-1992, kleine Partie von Silbermünzen mit u.a. 3 verschiedenen 25 Kronen-Münzen von 1978. (K) ST/PP 50,-
- 2060 **VEREINIGTE STAATEN VON AMERIKA | ÜBERSEE**, 1942-2007, Partie mit u.a. diversen Umlaufmünzen, einigen Silber Sonderprägungen und 10 Stück der 1 Silber-Dollar-Stücke zu je einer Unze Silber. (K) 150,-
- 2061 **EUROPA | MÜNZEN**, 2002-2018, Partie der Euromünzen mit u.a. diversen Umlaufmünzen und einigen Kursmünzssätzen sowie mit drei 1 Euro-Stücken von Monaco. Die Valuta beträgt ca. 110,- Euro. (K) 80,-
- 2062 **NORD-EUROPA | MÜNZEN**, 1940-2003, Partie von etlichen Umlaufmünzen und einigen Silbermünzen aus verschiedenen skandinavischen Ländern. Der Hauptteil ist aus Schweden. (K) 40,-
- 2063 **OST-EUROPA | MÜNZEN**, 1924-2004, überwiegend moderne Partie mit u.a. einer 50 Leke-Silber Sonderprägung von Albanien von 1987 sowie einigen Silber Sonderprägungen von Polen und der Tschechoslowakei. (K) 50,-
- 2064 **SÜD-EUROPA | MÜNZEN**, 1959-2008, Partie der Länder Griechenland, Jugoslawien und Türkei mit diversen Umlaufmünzen und einigen Silber Sonderprägungen. (K) 50,-
- 2065 **BENELUX | MÜNZEN**, 1910-1999, Partie von überwiegend modernen Münzen aller 3 Länder mit u.a. einigen Silbermünzen, Umlaufmünzen und diversen ECU-Madailen. (K) 40,-
- 2066 **MAKEDONIEN - KÖNIGE | ANTIKE - GRIECHISCHE MÜNZEN**, 319-305 v.Chr., "Alexander III." (336-323 v.Chr.) postum geprägte Drachme im Gewicht von ca. 4,2 Gramm in vorzüglicher Erhaltung. (T) VZ 100,-
- 2067 **ANDORRA | EUROPA**, 1989-2008, Partie mit 17 Stück der 10 Dinars-Silber Sonderprägungen, einer 50 Dinars-Silber Sonderprägung von 2003 mit einem Gewicht von 5 Unzen Silber und einer 1 Dinar-Silber Sonderprägung von 2008 mit einem Gewicht von 1 Unze Silber. Die Erhaltung ist Stempelglanz oder Polierte Platte. (K) ST/PP 120,-
- 2068 **BULGARIEN | EUROPA**, 1974-2005, Partie mit u.a. etlichen verschiedenen Silber Sonderprägungen. (K) 60,-
- P 2069 **FRANKREICH | EUROPA, METZ**; 1640, 1 Thaler mit Abbildung von "St. Stephan" in sehr schöner Erhaltung. (T) SS 400,-

- 2070 1945-1996, Partie mit einigen Umlaufmünzen und 19 Stück der modernen 100 Franc-Silbersonderprägungen. (K) 40,-
- 2071 **GIBRALTAR | EUROPA**, 1993-2000, Partie von einigen Silbermünzen mit u.a. 2 Stück der 70 Ecus-Münze von 1993 und einer 70 Ecus-Münze von 1994. (K) ST/PP 150,-



2072

2077

- P 2072 ▲ **GROßBRITANNIEN - ANLAGEGOLD | EUROPA**, 1967, "Elisabeth II." 1 Sovereign aus 917er Gold in sehr schöner bis vorzüglicher Erhaltung. Das Feingewicht beträgt ca. 7,33 Gramm Gold. (T) SS/VZ 250,-
- 2073 **GROßBRITANNIEN | EUROPA**, 1913-2017, Partie mit u.a. etlichen Umlaufmünzen, einigen Kursmünzsätzen, verschiedenen Silbermünzen, etwas Kanalinseln und einem 5 Kronen-Stück von 1987 der Insel Man aus 999er Silber. (K) 100,-

ITALIEN | EUROPA



2074

2075

- P 2074 VENEDIG; 1785, "Paulo Rainerio" 1 Thaler aus 835er Silber in sehr schöner Erhaltung. (T) SS 200,-
- P 2075 VENEDIG; 1792, "Ludovico Manin" 1 Thaler aus 835er Silber in sehr schöner Erhaltung. (T) SS 250,-
- 2076 1956-2005, Partie mit u.a. einigen Silbersonderprägungen von Italien und San Marino. (K) 40,-
- P 2077 ▲ **NIEDERLANDE - ANLAGEGOLD | EUROPA**, 1933, "Wilhelmina I." 10 Gulden aus 900er Gold in vorzüglicher Erhaltung. Das Feingewicht ist ca. 6,06 Gramm Gold. (T) VZ 210,-

NIEDERLANDE | EUROPA



2078

2079

- P 2078 HOLLAND; 1776, 1 Dukat aus 986er Gold in vorzüglicher Erhaltung mit einer ca. in der ersten Hälfte des 20. Jahrhunderts oben angelöteter Öse. (T) SS/VZ 200,-
- P 2079 1901, Silbermedaille zur Hochzeit von Königin Wilhelmina der Niederlanden mit Hendrik Herzog von Mecklenburg-Schwerin mit Abbildung des Brautpaares auf der einen Seite und niederländischem Text auf der anderen Seite in sehr schöner bis vorzüglicher Erhaltung. (T) SS/VZ 120,-
- 2080 ▲ **ÖSTERREICH - ANLAGEGOLD | EUROMÜNZEN**, 2003, 10 Euro aus 0,9999er Gold in Polierter Platte. Das Gewicht ist ca. 3,12 Gramm. (T) PP 100,-

**ÖSTERREICH | EUROPA**

P 2081	1879, 2 Gulden zur Silberhochzeit zwischen "Franz Joseph I." und "Kaiserin Elisabeth" (Sissi) in vorzüglicher Erhaltung mit etwas Patina. (T)	VZ	120,-
P 2082	1915, Nachprägung eines Dukaten aus 986er Gold in vorzüglicher Erhaltung. Das Feingewicht beträgt etwa 3,45 Gramm Gold. (T)	VZ	120,-
2083	1880-2002, überwiegend moderne Partie mit u.a. fünf 100 Schilling-Sonderprägungen, fünf 50 Schilling-Sonderprägungen, zwanzig 25 Schilling-Sonderprägungen und 3 Nachprägungen des Maria-Theresia-Thalers. (K)		70,-

POLEN | EUROPA

2084	1977, Probeprägung eines nicht angenommenen Entwurfes der 100 Zloty-Sonderprägung "Wladyslaw Reymont" in Polierter Platte in der Originalplastikhülle. (T)	PP	50,-
2085	1981, 200 Zloty-Sonderprägung mit Abbildung von "König Wladislaw I Herman" aus 750er Silber in Polierter Platte in der Originalplastikhülle. Die Auflage der Münze beträgt 12.000 Stück. (T)	PP	60,-
2086	2001, 20 Zloty-Sonderprägung aus 925er Silber mit Abbildung der Bernsteinstraße auf einer Landkarte und einem eingelassenem Bernstein. Die Erhaltung ist Polierte Platte. Die Auflage beträgt nur 30.000 Stück. (T)	PP	100,-
2087	2004, 20 Zloty-Sonderprägung mit Abbildung zweier Schweinswale (Morswin) aus 925er Silber in Polierter Platte. Die Auflage beträgt 56.000 Stück. (T)	PP	50,-
2088	2012, Partie der 4 Sonderprägungen aus 925er Silber zur "Fußball-Europameisterschaft" jeweils in Polierter Platte zusammen in einem Blister. Die Auflage beträgt jeweils nur 15.000 Stück. (K)	PP	90,-
2089	2013, 20 Zloty-Sonderprägung mit Abbildung eines Känguruh (Walabia Bennetta) zusammen im Originalset mit einer 1 Dollar-Sonderprägung von Australien mit Abbildung des östlichen Graukänguruh. Beide Münzen sind aus 999er Silber und in Polierter Platte. Die Auflage beträgt jeweils 10.000 Stück. (K)	PP	100,-
2090	2013, 20 Zloty-Sonderprägung mit Abbildung eines Känguruh (Walabia Bennetta) zusammen im Originalset mit einer 1 Dollar-Sonderprägung von Australien mit Abbildung des östlichen Graukänguruh. Beide Münzen sind aus 999er Silber und in Polierter Platte. Die Auflage beträgt jeweils 10.000 Stück. (K)	PP	90,-
2091	2015, 20 Zloty-Sonderprägung mit Abbildung historischer Münzen aus 925er Silber in Polierter Platte im Originalset mit Echtheitszertifikat. Die Münze hat eine Auflage von 20.000 Stück. (K)	PP	40,-
2092	2015, 20 Zloty-Sonderprägung mit Abbildung historischer Münzen aus 925er Silber in Polierter Platte im Originalset mit Echtheitszertifikat. Die Auflage der Münze ist 20.000 Stück. (K)	PP	40,-
2093	2015, 10 Zloty-Sonderprägung mit Abbildung von "Józef Pilsudski" aus 925er Silber in Polierter Platte im Originalset mit Echtheitszertifikat. Die Auflage der Münze ist 30.000 Stück. (K)	PP	30,-
2094	2015, 10 Zloty-Sonderprägung zum 50. Jahrestag des Abstimmbriefes der polnischen an die deutschen Bischöfe aus 925er Silber in Polierter Platte (geöffnet) im Originalset mit Echtheitszertifikat. Die Auflage der Münze ist 25.000 Stück. (K)	PP	30,-
2095	2015, 10 Zloty-Sonderprägung zum 100jährigen Bestehen der Universität für Technologie in Warschau aus 925er Silber in Polierter Platte im Originalset mit Echtheitszertifikat. Die Auflage der Münze ist 30.000 Stück. (K)	PP	30,-
2096	2016, 10 Zloty-Sonderprägung zum 200jährigen Bestehen der Warscher Universität für Biowissenschaften aus 925er Silber in Polierter Platte im Originalset mit Echtheitszertifikat. Die Münze hat eine Auflage von 20.000 Stück. (K)	PP	30,-
2097	2016, 10 Zloty-Sonderprägung zur "Wroclaw 2016" mit Abbildung einer Tänzerin aus 925er Silber in Polierter Platte im Originalset mit Echtheitszertifikat. Die Auflage der Münze ist 20.000 Stück. (K)	PP	30,-
2098	2017, 20 Zloty-Sonderprägung mit einer vergoldeten Abbildung eines 100 Dukaten-Stückes von "König Zygmunt III." aus 925er Silber in Polierter Platte im Originalset mit Echtheitszertifikat. Die Auflage der Münze beträgt 18.000 Stück. (K)	PP	70,-
2099	2017, 10 Zloty-Sonderprägung zum 70jährigem Bestehen des Magazins "Kultury Paryskie" aus 925er Silber in Polierter Platte im Originalset mit Echtheitszertifikat. Die Münze hatte eine Auflage von 15.000 Stück. (K)	PP	30,-
2100	2018, 10 Zloty-Sonderprägung mit Abbildung von "Hieronim Dekutowski" (Mitglied der Heimatarmee und Kommandeur gegen das kommunistische Regime) aus 925er Silber in Polierter Platte im Originalset mit Echtheitszertifikat. Die Auflage der Münze ist 15.000 Stück. (K)	PP	30,-
2101	2018, 10 Zloty-Sonderprägung mit Abbildung von Fryderyk Skarbek (Politiker, Schriftsteller usw.) aus 925er Silber in Polierter Platte im Originalset mit Echtheitszertifikat. Die Münze hat eine Auflage von 15.000 Stück. (K)	PP	30,-



2103

2105

2106

- 2102 **PORTUGAL | EUROPA**, 1925-2008, kleine Partie von überwiegend modernen Umlauf- und Silbermünzen sowie von einigen Euro-Sonderprägungen. (K) 40,-
- P 2103 **SCHWEDEN | EUROPA**, 1876, "Oscar II." 2 Kronen aus 800er Silber in vorzüglicher Erhaltung. (T) VZ 140,-
- 2104 **SCHWEIZ | EUROPA**, 1939-1995, Partie mit u.a. diversen Umlaufmünzen, sieben 5 Franken-Sonderprägungen und einigen schweizer Medaillen darunter eine mit einem Geicht von 5 Unzen Silber. (K) 100,-
- SOWJETUNION - ANLAGEGOLD | EUROPA**
- P 2105 ▲ 1977, 100 Rubel Sonderprägung aus 900er Gold zu den Olympischen Spielen 1980 in Moskau in Polierter Platte im Originaltui. Das Feingewicht beträgt ca. 15,56 Gramm Gold. (K) PP 540,-
- P 2106 ▲ 1979, 100 Rubel-Sonderprägung aus 900er Gold zu den Olympischen Spielen in Moskau 1980 mit Abbildung der Druzhba Sporthalle in Polierter Platte mit Originaltui. Die Auflage beträgt 54.000 Stück. Das Feingewicht ist ca. 15,56 Gramm Gold. (K) PP 540,-
- 2107 **SOWJETUNION | EUROPA**, 1865-1994, Bestand mit u.a. etlichen Umlaufmünzen und sehr vielen Silbersonderprägungen sowie mit etwas Alt- und Neu-Rußland. (K) 150,-
- 2108 **SPANIEN | EUROPA**, 1957-2004, Partie mit etlichen Umlaufmünzen und einigen Silbermünzen. (K) 30,-



2109

- P 2109 **UNGARN | EUROPA**, 1612, "Matthias" (König von Ungarn und Böhmen) 1 Thaler in sehr schöner Erhaltung. (T) SS 800,-
- 2110 1971-2003, Partie mit u.a. etlichen verschiedenen Silbersonderprägungen. (K) 40,-

DEUTSCHLAND | MÜNZEN

- 2111 1898-1996, Partie in einer alten Geldkassette und in einigen kleinen Schachteln mit u.a. einem 5 Mark-Stück von Hamburg von 1908, Banknoten und Münzen aus dem Deutschen Reich, Papier- und Münznotgeld, einigen DM-Münzen mit sechs 10 DM-Sonderprägungen, einer sogenannten Hundemarke aus dem 2. Weltkrieg, diversen Anstecknadeln und einer alten Taschenuhr. (K) 100,-
- 2112 1888-1994, Sammlung in einem Album und auf 2 Tablos mit u.a. Deutschem Reich mit einigen Silbermünzen, Bund und DDR sowie erwas Ausland. (K) 50,-
- 2113 1904-1938, Partie mit u.a. einigen Silbermünzen des Deutschen Reiches ab Kaiserzeit sowie mit 36 Banknoten des Deutschen Reiches. (K) 30,-
- 2114 **DEUTSCHES REICH**; 1863-1943, kleine Partie mit u.a. diversen Umlaufmünzen und einigen Silberstücken. (K) 40,-



2115

2117

2118

- P 2115 **BADEN | ALTDEUTSCHLAND UND RDR 1800 - 1871**, 1834, "Leopold" Kronen-Thaler aus 875er Silber in sehr schöner bis vorzüglicher Erhaltung. (T) SS 350,-

BAYERN | ALTDEUTSCHLAND UND RDR 1800 - 1871

- 2116 1844, "Ludwig I." 1 Gulden in sehr schöner Erhaltung. (T) SS 40,-
- P 2117 1848, "Ludwig I." 2 Gulden aus 900er Silber in sehr schöner Erhaltung. (T) SS 150,-
- P 2118 1857, "Maximilian II." 1 Gulden aus 900er Silber in sehr schöner bis vorzüglicher Erhaltung. Die Auflage betrug nur 31.950 Stück. (T) SS/VZ 200,-
- 2119 1871, "Ludwig II." Siegesthaler aus 900er Silber in vorzüglicher Erhaltung. Die Auflage betrug nur 150.000 Stück. (T) VZ 90,-



2120

2121

- P 2120 NÜRNBERG; Medaille aus Gold mit Abbildung eines 1/4 Dukaten, welche in der linken oberen Ecke eine angelötete Öse hat. (T) S/SS 150,-
- P 2121 BRAUNSCHWEIG | ALTDEUTSCHLAND UND RDR 1800 - 1871, Braunschweig-Lüneburg-Calenberg-Hannover; 1751, "Georg II." 1 Goldgulden aus 986er Gold in sehr schöner Erhaltung. (T) SS 400,-

FRANKFURT AM MAIN | ALTDEUTSCHLAND UND RDR 1800 - 1871



2122

2123

- P 2122 1848, 2 Gulden aus 900er Silber zur Gründung des Deutschen Parlaments in sehr schöner Erhaltung. (T) SS 250,-
- P 2123 1848, 2 Gulden aus 900er Silber in sehr schöner Erhaltung. Die Auflage betrug nur 146.571 Stück. (T) SS 200,-



2124

2125

- P 2124 1855, 2 Gulden zur "dritten Säcularfeier des Religionsfriedens von 1555" aus 900er Silber in vorzüglicher Erhaltung. (T) VZ 170,-
- P 2125 1858, 1 Vereinsthaler aus 900er Silber mit Turm neben den Gesicht der Frau in sehr schöner Erhaltung. (T) SS 180,-
- 2126 1859, Gedenkthaler zu Schillers hundertjähriger Geburtsfeier aus 900er Silber in sehr schöner Erhaltung. Die Auflage betrug nur 25.000 Stück. (T) SS 90,-
- 2127 1862, Gedenkthaler zum Deutschen Schützenfeste aus 900er Silber in sehr schöner Erhaltung. Die Auflage betrug nur 44.000 Stück. (T) SS 70,-



2128

- P 2128 HAMBURG | ALTDEUTSCHLAND UND RDR 1800 - 1871, 1435-1437, "Sigismund" 1 Goldgulden in sehr schöner Erhaltung. (T) SS 850,-
- 2129 1689-1795, Partie von 5 Münzen mit 8 Schilling von 1726, 2 Schilling von 1689 und 1695 sowie 1 Schilling von 1763 und 1795. (T) SS 150,-



2130

2137

- P 2130 **LAUENBURG | ALTDEUTSCHLAND UND RDR 1800 - 1871**, 1626, "Jul. Heinrich" ovaler Gnadenpfennig aus Silber in sehr schöner Erhaltung. Am Oberrand sind auf beiden Seiten Stellen die von einer Henkelung stammen könnten. (T) 200,-
- 2131 1672-1739, Partie von 4 Münzen mit 1/24 Reichsthaler von 1672, 4 Schilling von 1736 und 1738 sowie 1/2 Dreiling von 1739. (T) SS 140,-
- 2132 **LÜBECK | ALTDEUTSCHLAND UND RDR 1800 - 1871**, 1603-1752, Partie von 8 Münzen mit 1/16 Thaler von 1603, 1623, 1643 und 176? (etwas unleserlich), 16 Schilling von 1738 sowie 8 Schilling von 1734, 1752 und mit unleserlichem Datum. (T) S/SS 120,-



2133

2135

- P 2133 **PREUßEN | ALTDEUTSCHLAND UND RDR 1800 - 1871**, 1865, "Friedrich Wilhelm IV." 1/6 Thaler aus 521er Silber in Stempelglanzerhaltung. (T) ST 100,-
- 2134 1752-1803, Partie von 6 Münzen mit 1/3 Thaler von 1802, 4 Groschen von 1803, 1/24 Thaler von 1782, 1 Schilling Scheidemünze von 1792 und 1 Pfennig von 1752 sowie 1/2 Kreuzer aus Schlesien von 1797. (T) SS 120,-
- P 2135 **PREUßEN (ANSBACH-BAYREUTH) | ALTDEUTSCHLAND UND RDR 1800 - 1871**, BRANDENBURG-ANSBACH; 1678, "Johann Friedrich" 1/6 Thaler in vorzüglicher Erhaltung (fast Stempelglanz). Die Wellung der Münze kommt durch die Walzenprägung. (T) VZ/ST 100,-



2136

2139

- P 2136 **SACHSEN | ALTDEUTSCHLAND UND RDR 1800 - 1871**, 1711, "Friedrich August I." (August der Starke) Dukats aus 986er Gold mit Abbildung des reitenden Königs in vorzüglicher Erhaltung (minimal gewellt). (T) VZ 2.500,-
- P 2137 **BADEN | GOLDMÜNZEN 5, 10 UND 20 MARK - DEUTSCHES KAISERREICH**, 1913, "Friedrich II.", 20 Mark aus 900er Gold in sehr schöner Erhaltung. Das Gesamtgewicht beträgt ca. 7,965 Gramm. (T) SS 250,-
- 2138 **BADEN | UMLAUFMÜNZEN 2 MARK BIS 5 MARK - DEUTSCHES KAISERREICH**, 1909, "Friedrich II." 3 Mark aus 900er Silber (Jaeger Nr. 39) in Stempelglanzerhaltung. (T) ST 80,-



2140

2141

2142

P 2139 ▲ **PREUßEN - ANLAGEGOLD | GOLDMÜNZEN 5, 10 UND 20 MARK - DEUTSCHES KAISERREICH**, 1894, "Wilhelm II." 20 Mark aus 900er Gold in sehr schöner Erhaltung. Das Feingewicht ist ca. 7,17 Gramm. (T) SS 250,-

PREUßEN | UMLAUFMÜNZEN 2 MARK BIS 5 MARK - DEUTSCHES KAISERREICH

P 2140 1875, "Wilhelm I." 5 Mark aus 900er Silber (Jaeger Nr. 97) aus der Prägrstätte "B" in sehr schöner bis vorzüglicher Erhaltung. (T) SS/VZ 300,-

P 2141 1892, "Wilhelm II." 2 Mark (Jaeger Nr. 102) in sehr schöner Erhaltung. (T) SS 100,-

P 2142 **SACHSEN-MEININGEN | UMLAUFMÜNZEN 2 MARK BIS 5 MARK - DEUTSCHES KAISERREICH**, 1913, "Georg II." 2 Mark (Jaeger Nr. 151b) aus 900er Silber in Stempelglanzhaltung. Die Auflage betrug nur 5.000 Stück. (T) ST 700,-



2143

2144

2146

UMLAUFMÜNZEN 1 PF. - 1 MARK | DEUTSCHES KAISERREICH

P 2143 1909, 1 Mark-Kursmünze (Jaeger Nr. 17) aus der Prägestätte "J" in vorzüglicher Erhaltung. (T) VZ 200,-

P 2144 1915, 10 Pfennig (Jaeger Nr. 13) aus der Prägestätte "G" in vorzüglicher Erhaltung. Die Auflage betrug nur 363.117 Stück. (T) VZ 100,-

2145 **UMLAUFMÜNZEN 2 MARK BIS 5 MARK | DEUTSCHES KAISERREICH**, 1875-1914, Sammlung von sechs 5 Mark-Stücken, acht 3 Mark-Stücken und zwei 2 Mark-Stücken in einem Album. Enthalten sind überwiegend Preußen und Sachsen. Die Erhaltung ist überwiegend sehr schön bis vorzüglich. (A) SS/VZ 80,-

WEIMARER REPUBLIK | MÜNZEN

P 2146 1931, 3 Mark-Kursmünze (Jaeger Nr. 349) aus der Prägestätte "F" in sehr schöner Erhaltung. (T) SS 180,-

P 2147 1932, 50 Pfennig-Kursmünze (Jaeger Nr. 324) aus der Prägestätte "G" in vorzüglicher Erhaltung (fast Stempelglanz). Die Auflage betrug nur 96.000 Stück. (T) VZ/ST 1.250,-

P 2148 **DRITTES REICH | MÜNZEN**, 1933, "450. Geburtstag Luthers" 5 Reichsmark (Jaeger Nr. 353) aus der Prägestätte "E" in vorzüglicher Erhaltung (fast Stempelglanz). (T) VZ/ST 200,-



2147

2148

2149

DEUTSCH-OSTAFRIKA | KOLONIEN + NEBENGEBIETE

P 2149 1911, "Wilhelm II." 1 Rupie (Jaeger Nr. 722) aus der Prägestätte "J" in vorzüglicher Erhaltung (fast Stempelglanz). (T) VZ/ST 150,-

P 2150 1913, "Wilhelm II." 1/2 Rupie (Jaeger Nr. 721) aus der Prägestätte "A" in sehr schöner fast vorzüglicher Erhaltung. (T) SS/VZ 120,-

DDR | MÜNZEN

2151 1966-1990, Partie mit 5, 10 und 20 Mark-Sonderprägungen, darunter u.a. 20 Mark Leibnitz von 1966, 20 Mark Humboldt von 1967, 10 Mark Feuerbach von 1979, 5 Mark Wartburg von 1983, 5 Mark Kleist von 1986 (2 Stück) und 10 Mark Schadow von 1989. Die Erhaltung ist überwiegend vorzüglich teils fast schon Polierte Platte. (K) VZ/PP 350,-

2152	1969-1990, Partie mit u.a. einigen 5, 10 und 20 Mark-Sonderprägungen. Zusätzlich sind noch etliche Orden und Ehrenzeichen enthalten. (K)		50,-
------	--	--	------

DEUTSCHLAND - ANLAGEGOLD | EUROMÜNZEN



2150

2153

2154

P 2153 ▲	2002, 100 Euro-Sonderprägung "Währungsunion" aus 999,9er Gold aus der Prägestätte J in Polierter Platte im Originaltui ohne Echtheitszertifikat. Das Gewicht beträgt ca. 15,55 Gramm. (K)	PP	540,-
P 2154 ▲	2003, 100 Euro-Sonderprägung "Quedlinburg" aus 999,9er Gold aus der Prägestätte A in Polierter Platte im Originaltui mit Echtheitszertifikat. Das Gewicht beträgt ca. 15,55 Gramm. (K)	PP	540,-

BUNDESREPUBLIK DEUTSCHLAND 1948-2001 | MÜNZEN

2155	1956, 5 DM-Kursmünze aus der Prägestätte "J" in sehr schöner bis vorzüglicher Erhaltung. (T)	SS/VZ	50,-
2156	1957, 5 DM-Kursmünze aus der Prägestätte "J" in vorzüglicher Erhaltung. (T)	VZ	50,-
2157	1959, 5 DM-Kursmünze aus der Prägestätte "G" in vorzüglicher Erhaltung. (T)	VZ	50,-
2158	1967, 10 Pfennig-Kursmünze aus der Prägestätte "G" in Stempelglanzerhaltung. (T)	ST	90,-
2159	2002-2015, Partie von 77 Numisblättern mit 10 Euro-Sonderprägungen. (K2)		600,-
2160	2002-2012, Partie von 63 Stück der 10 Euro-Sonderprägungen in überwiegend Stempelglanzerhaltung. (K)	ST	500,-
2161	1951-1996, Sammlung der 2 DM-Stücke in einem Album und auf einigen losen Münzseiten mit u.a. 1951 F und J sowie vielen Stücken in vorzüglicher Erhaltung. Die Valuta beträgt über 1.000,- DM. (K)	SS/VZ	400,-
2162	2015-2020, Partie von 24 Numisblättern mit 20 Euro-Sonderprägungen sowie einem Numisblatt mit einer 25 Euro-Sonderprägung. (K)		380,-
2163	1997-2012, Sammlung der Numisblätter ab Melanchthon. Enthalten sind 16 Stück mit 10 DM-Sonderprägungen und 33 Stück mit 10 Euro-Sonderprägungen. (K)		300,-
2164	1964-2001, Sammlung der 5 und 10 DM-Sonderprägungen in einem Album. Die Erhaltungen sind vorzüglich und teils sogar Polierte Platte. Die Valuta beträgt 810,- DM. (A)	VZ/PP	300,-



2165

P 2165	1952-1957, Partie der ersten vier 5 DM-Sonderprägungen mit "Germanischem Museum", "Schiller", "Markgraf" und "Eichendorff" in jeweils sehr schöner Erhaltung. (T)	SS	200,-
2166	1950-2001, Partie mit 10 DM-Sonderprägungen, Kursmünzsätzen und einigen Umlaufmünzen. Die Valuta beträgt ca. 560,- DM. (K)		200,-
2167	1972-2000, Partie von 50 Stück der 10 DM-Sonderprägungen, darunter sehr viele in Polierter Platte und einige in Stempelglanzerhaltung. (K)	ST/PP	180,-
2168	1968-1986, Partie von 44 Stück der 5 DM-Sonderprägungen. Die Erhaltung ist von vorzüglich bis Polierte Platte. (K)	VZ/ST/PP	150,-
2169	2002-2006, Partie von 20 Numisblättern mit 10 Euro-Sonderprägungen (K)		150,-
2170	1974-2000, Partie mit u.a. einigen Umlaufmünzen und 6 Kursmünzsätzen. Die Valuta beträgt über 130,- DM. (K)		40,-
2171	DEUTSCHLAND EUROMÜNZEN , 2003-2018, Partie von dreißig 10 Euro-Sonderprägungen, zwei 20 Euro-Sonderprägungen und einer 25 Euro-Sonderprägung. Die Erhaltung ist überwiegend Stempelglanz. Die Valuta beträgt 365,- Euro. (K)	VZ/ST/PP	270,-

MEDAILLEN | MÜNZEN

2200	1974-2014 (ca.), Partie mit Medaillen zu den Themen Europäische Union, Europäische Währungsunion und UNO sowie mit einigen ECU-Medaillen. Enthalten sind u.a. etliche Stücke aus Silber. (K)		80,-
2201	1970-2000 (ca.), Partie mit Medaillen zu den Themen Eisenbahn, Flugzeug, Posttransport und Raumfahrt, darunter u.a. einige Stücke aus Silber. (K)		70,-
2202	1895-1986, Partie mit u.a. einigen modernen Medaillen mit Hamburg-Bezug, einer Silbermedaille zum 80. Geburtstag von Bismarck 1895 und einer Nachprägung eines Maria-Theresia-Thalers aus Silber. (K)		40,-

Losnummer	Medaillen	Katalognr.	Erhalt.	Ausruf
2203	AUTO; 1970-2001 (ca.), Partie von diversen Medaillen mit diversen Automotiven, darunter u.a. etliche Stücke aus Silber. (K)			80,-
2204	Elvis Preley, Sammlung von 12 Medaillen "The King of Rock'n Roll aus 999er Silber. (K)			40,-
2205	EROTIK; 1975-2003 (ca.), Partie von diversen Medaillen mit erotischen Motiven, darunter u.a. farbige Stücke mit Playmates und SEX-Mark-Stücke. (K)			40,-
2206	FUSSBALL; 1978-2006 (ca.), Partie von diversen Medaillen mit Fußballmotiven, darunter u.a. verschiedene Fußball-Weltmeisterschaften und einige Stücke aus Silber. (K)			40,-
2207	FUSSBALL; 1988, Sammlung der offiziellen Silbermedaillen zur Fußball-Europameisterschaft 1988 in Deutschland in der dazugehörigen Sammelbox. Alle Stücke sind aus 999er Silber und in Polierter Platte. (K)		PP	80,-



2208

P 2208	OLYMPISCHE SPIELE; 1972, Medaille aus 999,9er Gold in Stempelglanzerhaltung zu den "XX. Olympischen Sommerspielen München 1972" mit Abbildungen der Stadtansicht auf der einen und diversen Sportlern auf der anderen Seite. Das Gewicht beträgt ca. 3,2 Gramm. (T)	ST	100,-
2209	OLYMPISCHE SPIELE; 1954-2016, Partie von diversen Medaillen mit Olympiade-Thematik, darunter u.a. Nachprägungen verschiedener älterer Stücke, Medaillen zu diversen Olympischen Spielen und einige Stücke aus Silber. (K)		50,-
2210	SCHIFFE; Partie von einigen Medaillen mit Schiffsmotiven, darunter u.a. einige aus Silber mit einer Medaille mit Abbildung der "Santa Maria" mit einem Gewicht von 5 Unzen Silber. (K)		70,-
2211	SPORT; 1922-1993 (ca.), Partie von diversen Sportmedaillen, darunter u.a. einige Stücke von vor 1940. (K)		50,-
2212	TIERE; 1960-2010 (ca.), Partie von diversen Medaillen mit verschiedenen Tiermotiven, darunter u.a. einige Stücke aus Silber. (K)		60,-

MEDAILLEN ALLE WELT | MÜNZEN

2213	Partie mit 12 Miniaturgoldmünzen und der Sammlung "Raritäten in Gold" mit Nachdrucken von Briefmarken mit einer Feingoldaufgabe. (K)		50,-
2214	1949-2009 (ca.), Partie von etlichen Medaillen, darunter u.a. verschiedene berühmte Deutsche, diverse Stücke aus aller Welt und ein 1 Kilobarren Feinkupfer. (K)		50,-
2215	Partie von etlichen modernen goldfarbenen und vergoldeten Medaillen aus aller Welt. Zusätzlich sind noch einige Modeschmucksteine enthalten. Ideal als Piratenschatz für Kindergeburtstage. (K)		50,-
2216	"THE 100 GREATEST SILVER MINI STAMPS", Sammlung von 100 Briefmarkennachbildungen in Miniaturform aus Sterlingsilber im Originaletui. (K)		40,-
2217	OSTEUROPA; 1935-2000 (ca.), Partie von Medaillen aus u.a. Polen, Sowjetunion und Tschechoslowakei. (K2)		50,-
2218	WESTEUROPA; 1854-2007 (ca.), Partie von diversen Medaillen aus u.a. Frankreich, Großbritannien, Italien und Schweiz. Enthalten sind u.a. einige ältere Stücke. (K)		50,-
2219	Österreich; 1923-2000 (ca.), Partie von diversen österreichischen Medaillen. (K)		50,-



2220

2230

P 2220	JAPAN; 1981, Silbermedaille zum Staatsbesuch von Erich Honecker in Japan in vorzüglicher Erhaltung im Originasamtletui. (K)	VZ	400,-
2221	VEREINIGTE STAATEN VON AMERIKA; 1968-2006 (ca.), Partie von diversen Medaillen mit u.a. verschiedenen Präsidenten und etlichen Stücken aus Silber. (K)		120,-
2222	MEDAILLEN DEUTSCHLAND MÜNZEN , 1967-2009 (ca.), Partie von diversen Medaillen zu u.a. den Themen deutsche Kaiser, deutsche Politiker, Wiedervereinigung und Ende der DM. Enthalten sind u.a. etliche Stücke aus Silber. (K2)		100,-

MEDAILLEN DEUTSCHLAND - GEOGRAPHISCH | MÜNZEN

2223	NORDDEUTSCHLAND; 1972-2003 (ca.), Partie von diversen Medaillen aus Hamburg, Niedersachsen und Schleswig-Holstein. (K)		50,-
2224	OSTDEUTSCHLAND und BERLIN; 1950-1991 (ca.), Partie von diversen Medaillen aus Ostdeutschland und Berlin mit u.a. einigen Stücken aus Meißeiner Porzellan und aus Silber. (K2)		50,-
2225	WESTDEUTSCHLAND; 1968-1996 (ca.), Partie von diversen Medaillen aus Baden-Württemberg, Hessen, Nordrhein-Westfalen und Rheinland-Pfalz. (K)		50,-
2226	BAYERN; 1928-2000 (ca.), Partie von überwiegend modernen bayrischen Medaillen, darunter u.a. einige Stücke aus Silber. (K)		50,-
2227	BERLIN; 1987, Sammlung der Medaillen "750 Jahre Berlin" in der dazugehörigen Sammelbox. Alle Medaillen sind aus 999er Silber und in Polierter Platte. (K)		70,-
2228	BRESLAU; 1749, Silbermedaille mit oben anhängender Öse zum Gedenken an die Zerstörung Breslaus in sehr schöner Erhaltung. Auf der einen Seite ist eine heile Stadtsilhouette mit Blitzen und auf der anderen Seite ist eine zerstörte Stadtsilhouette abgebildet. (T)	SS	80,-
2229	HAMBURG; 1989, Sammlung der Silbermedaillen "800 Jahre Hafen und Hamburg" in der dazugehörigen Sammelbox. Alle Stücke sind in Polierter Platte. (K)	PP	100,-
P 2230	MEDAILLEN DEUTSCHLAND - PERSONEN MÜNZEN , 1905, Silbermedaille zur Vermählung von Cecilie zu Mecklenburg-Schwerin und Kronprinz Wilhelm des Deutschen Reiches mit Abbildung des Brautpaares auf der einen Seite und Abbildung eines schmiedenden Amors auf der anderen Seite in sehr schöner bis vorzüglicher Erhaltung. (T)	SS/VZ	100,-



2231

2233

2235

P 2231	GOETHE; 1932, Medaille aus versilberter Bronze mit Kopfbild von Goethe und Entwerfersignatur "BOSELT" auf der einen Seite sowie Text "Ehrenpreis des Reichspräsidenten Verfassungstag Goethe-Gedenkjahr 1932" auf der anderen Seite. Die Erhaltung ist vorzüglich. (T)	VZ	50,-
2232	GOETHE; 1932, Bronzemedaille mit Kopfbild von Goethe und Entwerfersignatur "R. BOSELT" auf der einen Seite sowie Text "Ehrenpreis des Reichspräsidenten Verfassungstag Goethe-Gedenkjahr 1932" auf der anderen Seite. Die Erhaltung ist sehr schön. (K)	SS	40,-
P 2233	STEIN; 1931, Medaille aus versilberter Bronze mit Kopfbild von Stein und Entwerfersignatur "BOSELT" auf der einen Seite sowie Text "Ehrenpreis des Reichspräsidenten Stein Gedenkjahr 1931 Verfassungstag" auf der anderen Seite. Die Erhaltung ist vorzüglich. (K)	VZ	50,-
2234	STEIN; 1931, Bronzemedaille mit Kopfbild von Stein und Entwerfersignatur "BOSELT" auf der einen Seite sowie Text "Ehrenpreis des Reichspräsidenten Stein Gedenkjahr 1931 Verfassungstag" auf der anderen Seite. Die Erhaltung ist vorzüglich. (K)	VZ	40,-
P 2235	MEDAILLEN - RELIGION MÜNZEN , Medaille ohne Jahresangabe aus Gold (Gesamttgewicht ca. 5,8 Gramm) mit Abbildung von St. Georg auf Pferd den Drachen tötend sowie Entwerfersignatur "Tschadin" auf der einen Seite und der Abbildung eines Schiffes und Text "IN TEMPESTATE SECURITAS" auf der anderen Seite. Die Erhaltung ist vorzüglich. (T)	VZ	300,-
2236	1960-2000 (ca.), Partie mit u.a. etlichen Medaillen mit Papst- und Weihnachtsmotiven, diversen Stücken mit religiösen Abbildungen und einigen Stücken aus Silber wie einer Papstmedaille mit einem Gewicht von 4 Unzen Silber. (K2)		80,-

ORDEN & EHRENZEICHEN | MÜNZEN



2300

2301

P 2300	PREUSSEN; 1870, "Eisernes Kreuz 1.Klasse" aus Silber mit rückseitiger Herstellerkennung "J.WAGNER & S. 14 LOTH". Die Erhaltung ist sehr gut. (T)		750,-
--------	--	--	-------

- P 2301 PREUSSEN; 1870, "Eisernes Kreuz 2.Klasse" (Nimmergut Nr. 1904) mit Jubiläumsspange "25" und Wiederholungsspange mit Jahreszahl "1914" (Nimmergut Nr. 1910). Die Wiederholungsspange hat die rückseitige Herstellerkennung "JOH.WAGNER & SOHN BERLIN". Die Erhaltung ist sehr gut. (T) 350,-
- 2302 PREUSSEN; 1914, "Eisernes Kreuz 1.Klasse" in gewölbter Form mit Nadel (Nimmergut Nr. 1908). Die Erhaltung ist sehr gut. (T) 40,-
- 2303 PREUSSEN/3.REICH, 1914-1939, Partie von 4 Eisernen Kreuzen, darunter u.a. Nimmergut Nr. 1909 und 3824/4. Des Weiteren ist noch ein Hindenburg-Orden enthalten. (K) 50,-



2304



2305



2307

- P 2304 DEUTSCHES REICH; 1921-1939, Abzeichen für Verdienste um die Kolonien (Nimmergut Nr. 3307) in sehr guter Erhaltung. (T) 70,-
- P 2305 3.REICH; Goldenes Ehrenzeichen der NSDAP mit 24 mm Durchmesser ohne rückseitige Firmenbezeichnung (Nimmergut Nr. 3709/1) in sehr guter Erhaltung. (T) 150,-
- 2306 3.REICH; 1939-1945, "Eisernes Kreuz 1.Klasse" in der flachen Form mit Nadel (Nimmergut Nr. 3822/4). Die Erhaltung ist sehr gut. (T) 50,-
- P 2307 3.REICH; 1939-1945, Wiederholungsspange zum Eisernen Kreuz 1.Klasse mit Schraubenscheibe (Nimmergut Nr. 3823/2). Die Erhaltung ist tadellos. (K) 100,-
- 2308 3.REICH; 1939-1945, Wiederholungsspange zum Eisernen Kreuz 2.Klasse. Die Erhaltung ist sehr gut. (T) 40,-



2309



2310

- P 2309 3.REICH; Deutsches Kreuz in Silber (Nimmergut Nr. 3840) mit Jahreszahl "1941" unten sowie Firmensignatur "1" auf der rückseitigen Nadel in tadelloser Erhaltung. Die Auflage war nur ca. 1.000 Stück. (K) 3.000,-
- P 2310 3.REICH; 1943-1945, Nahkampfspange in Gold in 3.Stufe aus Zink (Nimmergut Nr. 3887) mit rückseitigem Herstellerkennzeichen "FEC.W.E.PEEKHAUS BERLIN" in guter Erhaltung. Zusätzlich ist noch das Originalverpackungspapier enthalten. (T) 250,-



2311



2312



2313



2314

- P 2311 3.REICH; Panzerkampfabzeichen aus Kriegsmetall mit Hohlprägung (Nimmergut Nr. 3901/1) des Herstellers Assmann in sehr guter Erhaltung. (T) 70,-
- P 2312 3.REICH; 1944-1945, Fallschirmschützen-Abzeichen des Heers in Zink (Nimmergut Nr. 3908/1) in sehr guter Erhaltung. (T) 250,-
- P 2313 3.REICH; U-Boots-Kriegsabzeichen in Buntmetall (Nimmergut Nr. 3920) in guter Erhaltung mit Herstellerkennzeichen "SCHWERIN BERLIN 68". (T) 200,-
- P 2314 3.REICH; 1940-1945, Zerstörer-Kriegsabzeichen in Kriegsmetall (Nimmergut Nr. 3921) in sehr guter Erhaltung mit rückseitigem Herstellerkennzeichen "S.H.u.Co.". (T) 100,-

- | | | | | |
|--------|--|--|--|-------|
| P 2315 | 3.REICH; 1940-1945, Minensucher-Kriegsabzeichen aus Buntmetall (Nimmergut Nr. 3923) mit rückseitigem Firmenkennzeichen "FEC. OTTO ... BERLIN/AUSF. SC BERLIN" in sehr guter Erhaltung. (T) | | | 200,- |
| P 2316 | 3.REICH; 1941-1945, Flottenkriegsabzeichen in Zink (Nimmergut Nr. 3927) in sehr guter Erhaltung. (T) | | | 100,- |



2315



2316



2317

- | | | | | |
|--------|--|--|--|---------|
| P 2317 | 3.REICH; 1935-1945, Flugzeugführerabzeichen (Nimmergut Nr. 4007) in tadelloser Erhaltung mit rückseitiger Herstellerkennung "JUNCKER BERLIN SW" im sehr guten Originalbeutel. (K) | | | 1.000,- |
| P 2318 | 3.REICH; 1942-1945, Fliegerschützenabzeichen ohne Blitzbündel aus Kriegsmetall (Nimmergut Nr. 4017) mit rückseitigem Herstellerkennzeichen. Die Erhaltung ist bis auf den rückseitig fehlenden unteren Haken sehr gut. (T) | | | 70,- |
| P 2319 | 3.REICH; 1944-1945, Bandenkampfabzeichen in Silber aus Kriegsmetall mit halbhohler Prägung (Nimmergut Nr. 4053/1) in sehr guter Erhaltung. (T) | | | 200,- |



2318



2319



2320

- | | | | | |
|--------|---|--|--|-------|
| P 2320 | ZEPELIN; 1929, emaliertes Ansteckabzeichen mit Text "GRAF ZEPPELIN WELTFLUG 1929" und Abbildung eines Zeppelins vor einer Weltkarte mit rückseitigen Firmenzeichen "C.T.D." in sehr guter Erhaltung. (T) | | | 120,- |
| 2321 | DEUTSCHLAND; 1920-1995 (ca.), Partie mit u.a. diversen Anstecknadeln, einigen Orden, verschiedenen Schützen- und Sportauszeichnungen, WHW-Abzeichen und einem Schild der Stettiner Oderwerke von 1933 für eine Maschine. (K) | | | 50,- |
| 2400 | ALLE WELT BANKNOTEN , 1917-1973 (ca.), Partie von über 50 Banknoten aus aller Welt, darunter u.a. Westeuropa, Neuseeland und Thailand. Der Hauptwert liegt nach 1950. Zusätzlich sind noch diverse Münzen aus aller Welt aus dem Zeitraum 1881 bis 1984 (ca.) enthalten. (K) | | | 50,- |

DEUTSCHLAND - NOTGELD | BANKNOTEN

- | | | | | |
|------|--|--|--|-------|
| 2401 | 1908-1023, Sammlung von etwa 350 Notgeldscheinen sowie einigen Banknoten des Deutschen Reiches in einem Album, darunter u.a. Serienscheine, Firmennotgeld und Inflascheine von diversen Städten. Zusätzlich sind noch einige Lebensmittelkarten enthalten. (A) | | | 150,- |
| 2402 | 1916-1923, Partie von 46 Notgeldscheinen, darunter u.a. verschiedene Kriegsgefangenenlager sowie Inflationsscheine von diversen Firmen und Städten. (K) | | | 40,- |
| 2403 | ALTE AKTIEN / WERTPAPIERE , 1924-1943, Sammlung von etwa 190 deutschen Aktien, Kreditbriefen, Pfandbriefen, Schuldscheinen Schuldverschreibungen usw. in einem Album, welche alle die übliche Entwertungslochung aufweisen. Der Hauptteil stammt aus Sachsen. Einen kleinen Auszug sehen Sie auf unserer Internetseite. (A) | | | 100,- |

Paul von Hindenburg 1847 geboren war ein deutscher Offizier und Politiker, der im 1. Weltkrieg nach der gewonnenen Schlacht von „Tannenberg“ das Oberkommando über alle deutschen Truppen der Ostfront erhielt.

1925 wird er zum zweiten Reichspräsidenten der Weimarer Republik gewählt, und ernannt in seiner Amtszeit 1933 Hitler zum Reichskanzler. Im August 1934 stirbt Paul von Hindenburg, und Adolf Hitler übernimmt das Amt des Staatsoberhauptes.

Nachstehend finden Sie eine Sammlung eines glühenden Verehrers des Helden von Tannenberg und späteren Reichspräsidenten Paul von Hindenburg mit diversen Hindenburg – Memorabilien.



2500



2501



2503



2504

- P 2500 Büste Hindenburgs aus Meißner Porzellan mit rückseitiger Signatur "E. Seger" in tadelloser Erhaltung. Die Höhe der Büste ist ca. 33 cm. (K) 250,-
- P 2501 farbig bemalte Büste Hindenburgs aus Keramik in tadelloser Erhaltung. Die Höhe der Büste ist ca. 20,5 cm. (K) 50,-
- 2502 Metallbüste Hindenburgs mit Fuß aus schwarzem Marmor. Die kupferfarbene Bemalung der Büste hat einige Farbaplatzer. Die Höhe der Büste inkl. Fuß ist ca.18 cm. (K) 40,-
- P 2503 Bildnis mit Text "Generalfeldmarschall von Hindenburg" unten aus geschwärztem Metall mit rückseitiger Öse. Die Größe ist ca. 29,5 cm breit und 40 cm hoch. (K) 100,-
- P 2504 Bildnis auf einer Kupferplatte (ca. 11,8 cm breit und ca. 15,7 cm hoch) welche einen Rahmen aus grünlichem Marmor hat. Die Maße mit Marmorrahmen sind ca. 23,5 cm breit, ca. 29 cm hoch und 1,8 cm dick. (K) 80,-



2505



2506



2507



2508



2509

- P 2505 Metallbildnis mit Signatur "Prof. Poertzel" auf Holzplatte. Die Maße der Holzplatte sind ca. 16 breit und ca. 21 hoch. (K) 50,-
- P 2506 runde Wandbronze mit Kopfbild Hindenburgs und Text "NACH FREIHEIT UND WAHREM FRIEDEN IST UNSER SEHNEN 26.4.1925" sowie Entwurfersignatur "L. Hermann". Der Durchmesser beträgt ca. 19,5 cm. (K) 50,-
- P 2507 Bronzefigur mit Signatur "J.W.F.27" als Tischaufsteller. Die Maße sind ca. 10,6 cm. breit und ca. 15,2 cm. hoch. (K) 50,-
- P 2508 Bildnis aus geschwärztem Metall mit rückseitigem Henkel. Ca. 22cm breit und 32,3 cm hoch. (K) 50,-
- P 2509 Kopfbildnis aus geschwärztem Metall mit rückseitiger Öse. Ca. 23 cm breit und 33,5 cm hoch. (K) 50,-
- P 2510 Bildnis aus Keramik mit rückseitigem Henkel und Signum "Thelen 33" auf der rechten Außenseite. Die Größe ist ca. 29 cm. breit und 38 cm hoch. (K) 50,-
- P 2511 Kopfbild Hindenburgs aus schwarz glasierter Keramik in tadellooser Erhaltung. Auf der Innenseite ist "MEISSEN" in einem Oval eingraviert. (K) 50,-
- P 2512 ovales Bildnis aus Bronze (ca. 12,5 cm breit und ca. 18,5 cm hoch) auf schwarzem Marmor. Der Marmor ist ca. 17,5 cm breit sowie 22 cm hoch und seine dicke beträgt unten ca. 8,5 cm. und oben 5 cm. (K) 50,-



2510



2511



2512



2513



2514

- P 2513 rundes Bronzebildnis mit Signatur "H. BÖMPER HERBORN". Der Durchmesser ist ca. 25,5 cm. (K) 50,-
- P 2514 Bronzebidnis (ca. 17,5 cm. breit und ca. 22 cm. hoch) mit Signatur "DEP." auf einer ovalen Holzplatte. Die Maße der Holzplatte sind ca. 22 cm. breit und ca. 30 cm. hoch. (K) 50,-
- 2515 Kopfbildnis aus Bronze (ca. 10 cm. breit und ca. 18 cm. hoch) auf ovaler Holzplatte mit Eichenlaubverzierung. Die Holzplatte ist ca. 25 cm. breit und ca. 38 cm. hoch. (K) 40,-
- 2516 Partie von 9 unterschiedlichen Wandbildnissen und Plaketten Hindenburgs aus verschiedenen Metallen in diversen Größen. (K) 80,-
- 2517 Partie von 5 verschiedenen großen Bildnissen Hindenburgs aus diversen Metallen welche jeweils auf Holzplatten befestigt sind. (K) 60,-
- 2518 Partie von 3 Bildnissen Hindenburgs aus Blech welche jeweils einen Holzrahmen haben. Zusätzlich ist noch ein ovales Bildniss aus Holz enthalten. (K) 50,-
- 2519 Partie von 3 Hindenburg-Büsten mit diversen leichteren Beschädigungen. Enthalten ist eine braune Büste aus Porzellan (höhe ca. 20 cm), eine schwarze Büste aus Spritzguß (höhe ca. 16,5 cm) und eine schwarze Büste aus Spritzguß (höhe ca. 23,5 cm). (K2) 50,-
- 2520 Partie von 3 Wandbildern mit Kopfbild Hindenburgs mit leichteren Beschädigungen. Enthalten ist eins aus golden bemalter Keramik (höhe ca. 32 cm. und breite ca. 22 cm.), eins aus weißem Gips (höhe ca. 19,6 cm und breite ca. 14,5 cm.) und eins aus Bronze auf einer Holzplatte (höhe ca.20 cm und breite ca.12,5 cm inkl. Holzplatte). (K) 40,-
- 2521 Silbermedaille mit den Kopfbildern Bismarcks und Hindenburgs auf der einen Seite und Text "DEUTSCHLAND HEIMATLAND....." und Abbildung der Wappen der Deutschen Länder in Kreis auf der anderen Seite. Die Erhaltung ist vorzüglich (fast schon Stempelglanz). (T) VZ/ST 40,-
- 2522 1914, Bronzemedaille mit Abbildung Hindenburgs und Text "Generaloberst von Hindenburg" auf der einen Seite und einem Kämpfer mit Schwert und Text "Der Russen Bezwingen Ostpreussens Befreier Tannenberg Ortelsburg 1914" auf der anderen Seite. Die Erhaltung ist sehr schön. (T) SS 40,-



2523



2525



2526



- P 2523 Silbermedaille mit Kopfbild Hindenburgs auf der einen Seite und einem Kämpfer einen Bären mit Schwert tötend und Text "ZUR BEFREIUNG OSTPREUSSENS 1914" auf der anderen Seite. Die Erhaltung ist vorzüglich. (T) VZ 70,-
- 2524 1914, Medaille aus 990er Silber mit Abbildung Hindenburgs und Text "Generaloberst von Hindenburg" auf der einen Seite und einem Kämpfer mit Schwert und Text "Der Russen Bezwingen Ostpreussens Befreier" auf der anderen Seite. Die Erhaltung ist vorzüglich. (T) VZ 40,-
- P 2525 1915, Medaille aus 990er Silber mit Kopfbild Hindenburgs und Text "Generalfeld-marschall von Hindenburg" auf der einen Seite sowie Abbildung marschierender Soldaten vor einer Menschengruppe mit Text "Weltkrieg 1914-1915 DEM BEFREIER OSTPREUSSENS DAS DANKBARE VATERLAND" auf der anderen Seite. Die Erhaltung ist vorzüglich. (T) VZ 50,-
- P 2526 1916, Medaille aus 990er Silber mit Kopfbild Hindenburgs und Text "Generalfeld-marschall von Hindenburg" auf der einen Seite und 2 ringenden nackten Männern und Text "1914 1916 Titanenkampf" auf der anderen Seite. Die Erhaltung ist vorzüglich (fast schon Stempelglanz). (T) VZ/ST 50,-
- 2527 1916, Medaille aus 990er Silber mit Kopfbild Hindenburgs und Text "Generalfeldmarschall von Hindenburg" auf der einen Seite und 2 ringenden nackten Männern sowie Text "1914 1916 Titanenkampf" auf der anderen Seite. Die Erhaltung ist vorzüglich. (T) VZ 40,-
- P 2528 1917, gerahmte Ansichtskarte mit Originalautogramm "von Hindenburg". Auf der Rückseite des Rahmens ist ein Text aus dem hervorgeht das der Eigentümer dieses Stück von v. Lewinski dem Großneffen des Generalfeldmarschalls am 26.2.1917 erhalten hat. (K) AK 50,-
- P 2529 1925, Bronzemedaille mit Kopfbild Hindenburgs und Text "BOTSCHAFT AN DIE STOCKHOLMER KONFERENZ 18.8.1925" auf der einen Seite sowie einer Posaune blasenden Frau und Text "TILGT DEN VERSAILLER VERTRAG DANN ERST WIRDS FRIEDE UND TAG" auf der anderen Seite. Die Erhaltung ist vorzüglich. (T) VZ 50,-



2528



2531



2542

- 2530 1926, gerahmte Ehren-Urkunde der Reichsjugendwettkämpfe 1926 mit Faksimileunterschrift "von Hindenburg". Die Urkunde ist etwas stockig und wurde mit einem rot/weißem Band der Wettkämpfe verziert. (K) 30,-
- P 2531 1927, Autoplakette mit Kopfbild von Hindenburg und Text "ADAC/von Hindenburg/ REICHSULDIGUNGSFAHRT 1927". (T) 40,-



2529



2532



2533



- P 2532 1927, Bronzemedaille zum 80. Geburtstag mit Kopfbild Hindenburgs und Text "Reichspräsident von Hindenburg" auf der einen Seite sowie Text "ALS GEBURTSTAGSGESCHENK2.Oktober 1927" auf der anderen Seite. Der Durchmesser ist ca.8,1 cm. Die Erhaltung ist vorzüglich. (T) VZ 50,-
- P 2533 1927, Medaille aus braunem Porzellan mit Kopfbild Hindenburgs und Text "Reichspräsident v.Hindenburg" auf der einen Seite sowie Text "Zum 80.Geburtstage 2.Oktober 1927" und Abbildung der Meißner Schwerter auf der anderen Seite. Die Erhaltung ist vorzüglich. (K) VZ 40,-



2534



2537



2538



- P 2534 1928, Bronzemedaille mit Text "Ehrenpreis des Reichspräsidenten" und Hersteller-kennzeichen "VOCKE/BERLIN" auf der einen Seite sowie Text "Verfassungstag 1928" und Abbildung eines Adlers vor aufgehender Sonne auf der anderen Seite. Die Erhaltung ist vorzüglich. (T) VZ 60,-



2535



2541



2543



- P 2535 1928, Medaille aus 900er Silber mit Kopfbild Hindenburgs und Text "DER BEFREIER OSTPREUSSENS VON HINDENBURG" auf der einen Seite sowie dem Tannenbergdenkmal und Text "1928 TANNENBERG" auf der anderen Seite. Die Erhaltung ist vorzüglich. (T) VZ 50,-
- 2536 1929, Partie von 2 gleichen Medaillen aus versilberter Bronze in Originaltaschen jeweils mit Text "Ehrenpreis des Reichspräsidenten" und Abbildung einer Fahne schwenkenden Hand auf der einen Seite und Text "Verfassungstag 1929" und Abbildung des Reichsadlers auf der anderen Seite. Bei der einen Medaille ist die Erhaltung vorzüglich und bei der anderen sehr schön. (T) SS/VZ 40,-
- P 2537 1930, Silbermedaille im Originaltueti mit Text "Ehrenpreis des Reichspräsidenten" auf der einen Seite und Abbildung eines Adlers auf einer Brücke sitzend auf der anderen Seite. Die Erhaltung ist vorzüglich. (K) VZ 70,-

Losnummer	Sonderteil Hindenburg	Katalognr.	Erhalt.	Ausruf
P 2538	1930, Bronzemedaille mit Text "Ehrenpreis des Reichspräsidenten" auf der einen Seite und Abbildung eines Adlers auf einer Brücke sitzend auf der anderen Seite. Die Erhaltung ist vorzüglich. (T)		VZ	50,-
2539	Silbermedaille mit Text "Ehrenpreis des Reichspräsidenten" auf der einen Seite und Abbildung eines Adlers auf einer Brücke sitzend auf der anderen Seite. Die Erhaltung ist sehr schön. (T)		SS	50,-
2540	1930, Bronzemedaille mit Text "Ehrenpreis des Reichspräsidenten" auf der einen Seite und Abbildung eines Adlers auf einer Brücke sitzend auf der anderen Seite. Die Erhaltung ist sehr schön. (T)		SS	40,-
P 2541	1930, Medaille aus 900er Silber mit Kopfbild Hindenburgs und Text "Reichspräsident von Hindenburg 1925-1930" auf der einen Seite sowie einer Eiche und Text "DAS VATERLAND ÜBER ALLES 26. April 1925". Die Erhaltung ist vorzüglich. (T)		VZ	50,-
P 2542	HINDENBURG, 1930, Autoplakette mit Text "Reichspräsident v. Hindenburg/1930/Erinnerung an Südthür/Hindenburg-Parade 199/ADAC Ortsgruppe d. Thür. Waldes". Auf der Rückseite ist die Herstellerkennzeichnung "L.Chr.Lauer/Nürnberg/Berlin-Köln". (T)			50,-
P 2543	1931, Silbermedaille mit Kopfbild Hindenburgs und Bismarcks auf der einen Seite und Text "1871 BISMARCK HINDENBURG 1931" auf der anderen Seite. Auf dem Seitenrand steht "BAYER. HAUPTMÜNZAMT FEINSILBER". Durchmesser beträgt ca. 3,6 cm. Die Erhaltung ist vorzüglich. (T)		VZ	80,-
2544	1931, Bronzemedaille mit Kopfbild Hindenburgs und Bismarcks auf der einen Seite sowie Text "1871 BISMARCK HINDENBURG 1931" auf der anderen Seite. Der Durchmesser beträgt ca. 6 cm. Die Erhaltung ist vorzüglich. (T)		VZ	40,-
2545	1932, gerahmte Ehrenurkunde der Reichsjugendwettkämpfe 1932 mit Faksimileunterschrift "von Hindenburg". Die Urkunde wurde in der Reichsdruckerei gedruckt. (K)			30,-



2546

2548

P 2546	1933, Silbermedaille im Originalletui zum Tag von Potsdam mit Abbildung der Garnisonkirche und Text "DER TAG VON POTSDAM 21. MÄRZ 1933" auf der einen Seite und Abbildung von Adolf Hitler und Paul von Hindenburg welche sich die Hände schütteln auf der anderen Seite. Auf dem Seitenrand steht "BAYER. HAUPTMÜNZAMT FEINSILBER". Die Medaille ist in vorzüglicher Erhaltung. (K)		VZ	250,-
2547	1933, Partie von 3 Medaillen jeweils mit Kopfbild Hindenburgs und Hitlers. Enthalten sind 2 Stück mit rückseitigem Text "Für ein freies geeintes und stolzes Deutschland Hitler" und eine mit rückseitigem Text "Erinnerung a.d. Erhebung d. Deutschen Volkes u. seinen Sieg am 5. u. 12. März 1933 im Kampf gegen den Marxismus". (T)			60,-
P 2548	1933, Bronzemedaille zur Ernennung Adof Hitlers zum Reichskanzler und Franz von Papen zum Vizekanzler. Die Medaille hat Kopfbildnisse von v. Hindenburg, Hitler und v. Papen auf der einen Seite sowie Abbildung eines Soldaten mit Schild und Text "30. Januar 1933" auf der anderen Seite. Die Erhaltung ist vorzüglich. (T)		VZ	70,-
2549	1934, Partie mit einer Silbermedaille und einer Bronzemedaille zum Tode Hindenburgs mit demselben Prägebild. Bei beiden Medaillen ist auf der einen Seite ein Kopfbild Hindenburgs mit Eichenkranz und auf der anderen Seite zwei sich schüttelnde Hände unter einem Hakenkreuz. Die Silbermedaille ist im Originalletui und trägt auf dem Seitenrand den Text "BAYER. HAUPTMÜNZAMT FEINSILBER". Die Erhaltung ist je vorzüglich. (K)		VZ	60,-
2550	HINDENBURG; 1914-1918 (ca.), Partie von 34 Medaillen mit Hindenburg-Motiven aus der Zeit des 1. Weltkrieges, darunter u.a. einige größere Stücke und einige aus Silber. (K)			150,-
2551	1914-1933 (ca.), Sammlung von Hindenburg-Motiven in einem Album, darunter u.a. über 60 Ansichtskarten mit vielen Stücken aus dem 1. Weltkrieg. Des Weiteren sind noch einige Notgeldscheine und Vignetten enthalten. (A)		AK	50,-
2552	1914-1934, Partie 16 unterschiedlichen kleineren Wandbildnissen und Plaketten aus verschiedenen Metallen in diversen Größen. Enthalten sind u.a. "Hindenburg-Wettfahrt 1927" und "Wanderwettbewerb 1934 CMK". (K)			90,-
2553	1915-1931, Partie von 2 Medaillen mit Hindenburg-Kopfbild davon eine mit Öse aus 990er Silber mit rückseitigem Text "Weltkrieg 1914-1915 dem Befreier Ostpreussens das dankbare Vaterland" und eine von 1927 aus 900er Silber mit rückseitigem Text "Deutschen Reiches treuester Diener". Des Weiteren ist eine Medaille aus 990er Silber mit Öse mit Kopfbild von "Alfred Kühnelt" auf der einen Seite und Text "Schützenbund Kreis Teltow 1931" auf der anderen Seite enthalten. (T)			80,-
2554	1915-1951 (ca.), Mappe mit aufgedrucktem Bild Hindenburgs. In der Mappe sind u.a. diverse alte Zeitungsausschnitte zu seinem 80. Geburtstag und zu seinem Tode sowie einige andere Papiersachen enthalten. (K)			30,-
2555	Partie von 7 Werbemedaillen mit Hindenburg-Motiven aus den 20er Jahren, darunter 2 Stücke die mit 5 Mark beim Kauf eines Deutschlandrades der "Fahrradfabrik August Stukenbrok Einbeck" verrechnet werden. (K)			40,-
2556	1921-1930, Partie von 7 militärischen Medaillen mit Hindenburg-Motiven, darunter u.a. "MODERNER FÜNFKAMPF ZWISCHEN KGL. SCHWEDISCHEN UND DEUTSCHEN OFFIZIEREN WÜNSDORF 30.VII.-3.VIII 1927" und "HINDENBURG-MANÖVER 1930 2./R.R.16". (K)			50,-

- | | | |
|------|--|-------|
| 2557 | 1925-1934, Partie von 42 Medaillen mit Hindenburg-Motiven aus seiner Zeit als Reichpräsident, darunter u.a. Stücke zum 80. Geburtstag 1927, diverse zu seinem Tode und einige Medaillen aus Silber. (K) | 300,- |
| 2558 | 1926-1935, Partie von 10 Schützenmedaillen mit überwiegend Hindenburg-Motiven, darunter u.a. Stücke von diversen Bundesschiessen und verschiedenen Schützengilden sowie einigen Medaillen aus Silber. (K) | 50,- |
| 2559 | 1927-1930, Partie von 3 Autoplaketten mit Hindenburg-Motiven. Enthalten sind "Hindenburg-Stafettenfahrt 2.10.1927 Deutscher Motorradfahrerverband, "Zum Gedenken an die Erhebung des Bez. Ndr.-Schlesien zum Gau XIX. 1.Oktob. 1928 ADAC" und "Hindenburg Huldigungsfahrt 1930 DTC". (T) | 60,- |

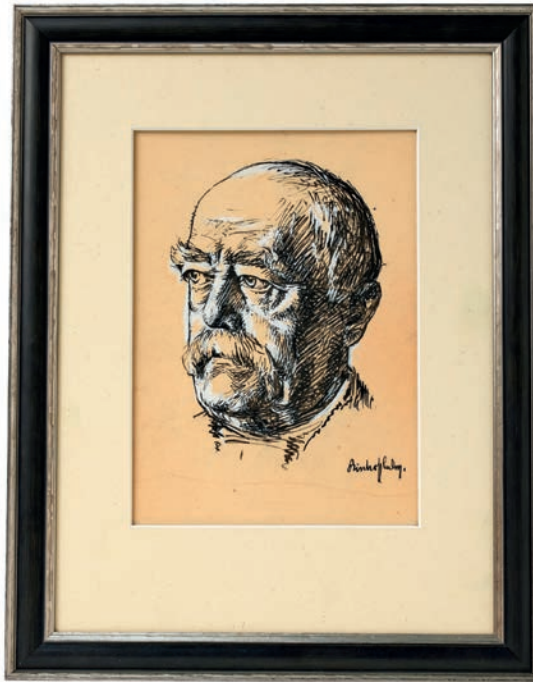

2560

- | | | |
|--------|---|-------|
| P 2560 | BISMARCK; gerahmtes Portrait von Bismarck, das der berühmte Maler Ernst Bischoff-Culm (1870-1917) mit Tusche und Kreide erstellt hat. Das Bild selbst ist ca. 18,5 cm breit und ca. 25,5 cm. hoch. Der Rahmen ist ca. 34 cm breit und ca. 43,5 cm hoch. (K) | 400,- |
| 2561 | BISMARCK; Partie der Bücher "Bismarck/Ein Bild seines Lebens und Wirkens" Band I und II von Dietrich Schäfer aus dem Jahr 1917 in guter Erhaltung. (K) | 30,- |

VARIA (IM BRIEFMARKENKATALOG)

- | | | |
|------|---|------|
| 2600 | AQUARELLE; Partie von 8 gerahmten Aquarellen von diversen Malern mit überwiegend deutschen Landschaftsmotiven. (K) | 50,- |
| 2601 | GEMÄLDE; Partie von 7 gerahmten Ölgemälden und 2 Aquarellen der mecklenburgischen Malerin Edeltraud Görden. Enthalten sind diverse Blumen- und Landschaftsmotive. (K) | 50,- |



2602



2603



2611

- | | | |
|--------|---|-------|
| P 2602 | GOLDRING; um 1900 (ca.), Ring aus 585er Gold mit kleinen blauen Saphiren die in handarbeit in die Form einer Brombeere gruppiert worden sind. Das Gesamtgewicht des Rings beträgt ca. 6,35 Gramm. Der Ring ist in einem muschelförmigen Etui aus Italien. (K) | 180,- |
|--------|---|-------|

P 2603	GOLDRING; Ring aus 18 karätigem Weißgold in Form einer Brombeere mit kleinen Saphiren (ein Stein fehlt). Das Gesamtgewicht des Ringes beträgt ca. 4,5 Gramm. (K)	80,-
2604	KOHLEZEICHNUNG; Karikatur "Der Eilige" vom Maler Otfried Bleeker. Die Maße der Kohlezeichnung sind ca. 65 cm. hoch und 47,5 cm. breit. Die Zeichnung ist im oberen Bereich etwas stockig. (K)	90,-
2605	KOHLEZEICHNUNG; Karikatur "Der Genießer" vom Maler Otfried Bleeker. Die Maße der Kohlezeichnung sind ca. 65 cm. hoch und 47,5 cm. breit. (K)	90,-
2606	KOHLEZEICHNUNG; Karikatur "Der Krakeeler" vom Maler Otfried Bleeker. Die Maße der Kohlezeichnung sind ca. 62 cm. hoch und 43,8 cm. breit. Die Zeichnung hat einige Wasserschäden. (K)	90,-
2607	KOHLEZEICHNUNG; Karikatur "Der Nörgler" vom Maler Otfried Bleeker. Die Maße der Kohlezeichnung sind ca. 65 cm. hoch und ca. 47,5 cm. breit. (K)	90,-
2608	KOHLEZEICHNUNG; Karikatur "Der Unentschlossene" vom Maler Otfried Bleeker. Die Maße der Kohlezeichnung sind ca. 64,5 cm. hoch und 47 cm. breit. Die Zeichnung ist an den Rändern leicht stockig, und oben sind 2 Löcher von einer Befestigung vorhanden. (K)	90,-
2609	KOHLEZEICHNUNG; Karikatur "Nichts geht mehr" vom Maler Otfried Bleeker. Die Maße der Kohlezeichnung inklusive Rahmen sind ca. 63,5 cm. hoch und 50,5 cm. breit. Die Zeichnung weist unten leichte Wasserschäden auf. (K)	90,-
2610	KOHLEZEICHNUNG; Karikatur "Unser liebster Gast" vom Maler Otfried Bleeker. Die Maße der Kohlezeichnung inklusive Rahmen sind ca. 63,5 cm. hoch und 50,5 cm. breit. Die Zeichnung weist unten leichte Wasserschäden auf. (K)	90,-
P 2611	KORALLENANHÄNGER; Anhänger aus roter Koralle in Form einer Blume mit einer Fassung aus 585er Gold. (K)	120,-
2612	KUNST; ein Karton voller Drucke, Stiche, religiöser Kunst usw. welche überwiegend gerahmt sind. Zusätzlich ist noch ein Karton mit Büchern enthalten. (K2)	30,-
2613	MÜNZWAGE; Münzwaage mit Gewichten in dazugehörigem Etui. Auf der Waage ist der Vermerk "MADE IN INDIA" eingraviert. (K)	30,-
2614	TASCHENUHREN; Partie von 4 Taschenuhren, darunter u.a. eine von der Firma "Anker". Zusätzlich sind noch einige Banknoten und Münzen enthalten. (K)	50,-



aus Sammlung 3031



aus Sammlung 3273