

Natur og miljø
Skovløkken 4, Tejn 3770 Allinge

Bornholms Energi & Forsyning (BEOF)
Industrivej 1
3700 Rønne
Att. Kasper Juel-Berg
KJB@BEOF.dk

Kopi til:
Michael Christian Rasmussen
Åløsevej 15
3760 Gudhjem

og

Jacob Lodahl Svendsen
Kirkebyvej 39
3751 Østermarie

18. oktober 2023

J. nr. 23/17420



Bornholms Regionskommune
Center for Natur, Miljø og Fritid
Natur og miljø
+45 56 92 22 08
nm@brk.dk
www.brk.dk
CVR: 26 69 63 48

Tilladelse til krydsning af Gyldenså med spildevandsledning på matr. 35o og 93o, Østermarie, jf. vandløbsloven

Bornholms Regionskommune har givet BEOF tilladelse til at krydse Gyldenså med en spildevandsledning via en styret underboring, på matr. 35o og 93o, Østermarie jf. vandløbslovens § 47¹. Vandløbsstrækningen er privatejet og der er følgende parter til projektet:

Parter

Ejer	Bopæl	Matr. og ejerlav
Michael Christian Rasmussen	Åløsevej 15, 3760 Gudhjem	35o, Østermarie
Jacob Lodahl Svendsen	Kirkebyvej 39, 3751 Østermarie	93o, Østermarie

Afgørelsen

Bornholms Regionskommune giver hermed BEOF tilladelse til at krydse Gyldenså med en spildevandsledning. Krydsningen finder sted på matr. 35o og 93o, Østermarie. Der er tale om etablering af en ny trykledning, der skal føre spildevand mellem Bølshavn og Listed, da den eksisterende ledning er for lille.

Tilladelsen meddeles efter vandløbslovens § 47, der omhandler vandløbsbygværker og nedlægning af rørledninger, kabler mv. samt kapitel 2, 4, og 5 i Bekendtgørelse om vandløbsregulering og -restaurering².

Arbejdet kan påbegyndes straks jf. § 30 i bekendtgørelse om vandløbsregulering og -restaurering. En påbegyndelse før klagefristens udløb sker på eget ansvar. Miljø- og Fødevarerklagenævnet kan ændre eller ophæve en påklaget godkendelse.

Projektet skal udføres jf. denne tilladelse og følgende vilkår:

¹ LBK nr. 1217 af 25/11/2019.

² BEK nr. 834 af 27/06/2016.

Vilkår

- Før igangsættelse har ansøger pligt til at kontakte [Miljøstyrelsen](#) med forespørgsel om projektet kræver en dispensation jf. skovloven, da projektet berører fredskov. I så fald skal godkendelsen være på plads før opstart.
- Arbejdet skal udføres i en tør periode.
- Trykledningen skal etableres ved styret underboring.
- Trykledningen skal etableres min. 1 m under vandløbsbunden.
- Trykledningen skal være Ø 125 mm.
- Krydsningen skal foretages vinkelret på vandløbet.
- Påvirkes brinker eller bund af projektet, skal disse reetableres efter arbejdets udførelse.
- Krydsningspunktet skal afmærkes med markeringspæle udført i vejrbestandigt materiale placeret i begge sider af vandløbets kronekant. Afmærkningen skal vedligeholdes af ledningsejeren.
- BEOF skal sikre, at underboringen ikke bevirker, at der transporteres jord og slam videre nedstrøms i vandløbet. Hvis der løsrives materiale, skal det fjernes fra vandløbet.
- Hvis ledningsanlægget ikke længere skal anvendes til det ansøgte formål, skal det fjernes.
- Vedligeholdelse af ledningsanlægget er vandløbsmyndigheden uvedkommende.
- Vandløbsmyndigheden er uden ansvar for mulige beskadigelser af godkendte anlæg ved vandløbets almindelige oprensning og vedligehold.
- Hvis vandløbsstrækningen skal underlægges en regulering eller en restaurering står ledningsejer selv for de udgifter, som er forbundet med at flytte ledningen.

Projektet

Den nye spildevandsledning kommer til at krydse Gyldenså, hvor der ses en gul prik på følgende kort (figur 1). Billedet til højre viser Gyldenså, hvor vandløbet skal krydses:

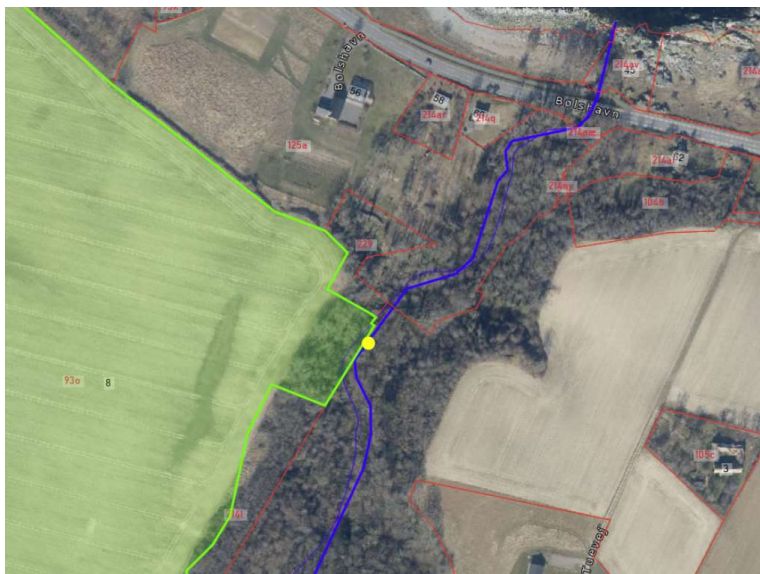

Figur 1: Den gule prik på matrikelkortet angiver, hvor spildevandsledningen krydser Gyldenså (kilde: Kortinfo).

Den styrede underboring laves med en opgravning på hver sin side af fredskoven, hvilket er anført med røde firkanter på følgende kort (figur 2):



Figur 2: De røde firkanter viser, hvor opgravningen foretages ifm. den styrede underboring (kilde: BEOF).

Følgende terrænkort viser vandløbets koter, hvor krydsningen foretages (figur 3):

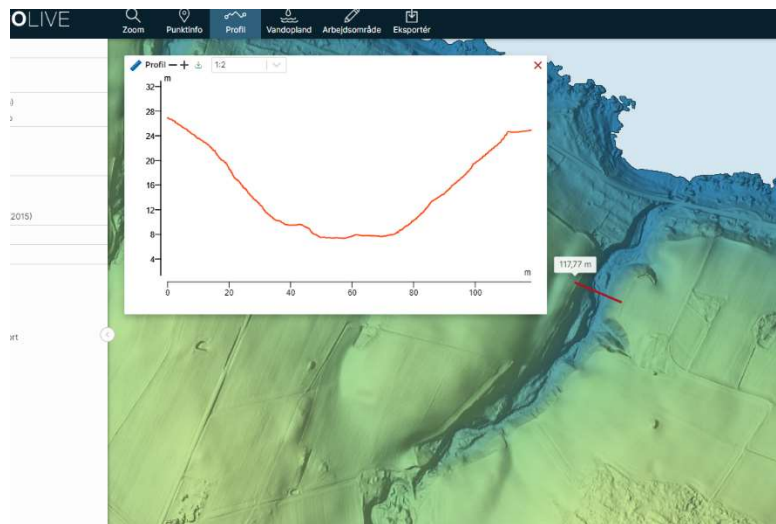

Figur 3: Figuren fra Scalgo viser koterne i Gyldenså, hvor boringen skydes under denne (kilde: BEOF).

Sagsfremstilling

Center for Natur, Miljø og Fritid har den 12. juli 2023, modtaget en ansøgning fra BEOF, om tilladelse til at krydse Gyldenså på matr. 35o og 93o, Østermarie med en spildevandsledning.

Der er tale om en trykledning, som strækker sig mellem BølsHAVN og Listed. Den nye trykledning på Ø 125 mm, skal supplere en eksisterende spildevandsledning på Ø 75 mm, som er for lille. Ledningen skal føres under Gyldenså via en styret underboring og vil ifølge ansøgningsmaterialet ikke påvirke nogen forhold i Gyldenså.

I en mail af den 12. september 2023 har BEOF oplyst, at dybden for underboringen er varierende, men som udgangspunkt 1-2 m under terræn. BEOF vil sikre, at boringen er minimum 1 m under vandløbets bund

BEOF har i ansøgningsmaterialet oplyst, at vandløbet er ca. 4 m bredt på bunden. Vanddybden var ca. 30 cm i september måned 2023. Bunden er registreret som sandet og kombineret med sten. Vandløbet er omgivet af klippe, da det leder gennem en sprækkedal.

Bornholms Regionskommunes bemærkninger

Vandet strømmer til projektområdet gennem et åbent vandløb, som kommer fra sydvest. Spildevandsledningen skal føres under Gyldenså ca. 250 m før vandløbet løber ud i havet.

Aflednings- og afstrømningsmæssige konsekvenser

Eftersom spildevandsledningen skydes minimum 1 m under vandløbets bund, og projektet dermed ikke berører vandløbsprofilen, vurderer Bornholms Regionskommune, at projektet hverken har aflednings- eller afstrømningsmæssige konsekvenser.

Miljømål

Gyldenså er et naturligt vandløb, som er privatejet jf. vandløbslovens § 8.

Gyldenså er målsat jf. Statens Vandområdeplaner (2021-2027). Ifølge [MiljøGIS vandområdeplanerne 2021-2027](#), har Gyldenså samlet god økologisk tilstand og opfylder dermed miljømålet. Der er i projektområdet registreret høj økologisk tilstand for fisk, god økologisk tilstand for smådyr samt ukendt tilstand for vandplanter og alger.

Følgende kort viser placeringen af Gyldenså og den samlede økologiske tilstand anført med en grøn streg ifølge MiljøGIS (figur 4):

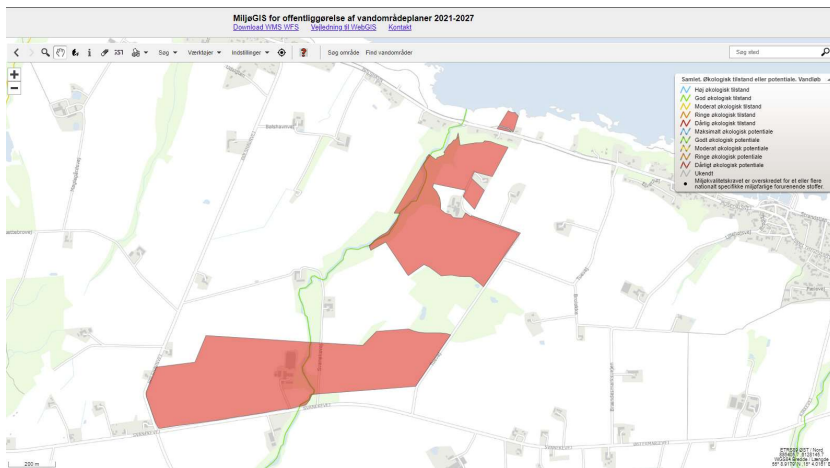

Figur 4: Kort, der viser den samlede økologiske tilstand i Gyldenså med en grøn streg jf. Miljøgis Vandområdeplaner 2021-2027. De røde markeringer anviser matrikel 53o, Østermarie.

Ifølge indsatsbekendtgørelsens³ § 8 skal kommunalbestyrelsen ved administration af lovgivningen forebygge forringelse af tilstanden for overfladevandområder og grundvandsforekomster og sikre, at opfyldelse af de miljømål, der er fastlagt i bekendtgørelse om miljømål for overfladevandområder og grundvandsforekomster, ikke forhindres.

Grundet, at projektet hverken berører vandløbets bund eller brinker og projektet dermed ikke giver aflednings- eller afstrømningsmæssige konsekvenser, vurderer Bornholms Regionskommune ikke, at projektet vil forringe tilstanden i Gyldenså.

Naturbeskyttelse

Gyldenså er omfattet af naturbeskyttelseslovens § 3. Udpegningen af § 3 beskyttede naturområder i- og omkring projektområdet fremgår af følgende kort (figur 5):

³ BEK nr. 797 af 13/06/2023.



Figur 5: Kort der viser det § 3 beskyttede vandløb og øvrige arealer i projektets nærområde, som også er naturbeskyttet (kilde: Kortinfo).

Underboringen udføres på en måde, så hverken vandløbets bund eller brinker berøres. Hermed sker der ikke nogen tilstandsændring af vandløbet, og Bornholms Regionskommune har vurderet, at projektet ikke kræver nogen dispensation fra naturbeskyttelseslovens § 3.

Natura-2000

Projektet foregår indenfor Natura- 2000 område nr. 185 Gyldenså. Der kræves ikke en særskilt godkendelse for at udføre tiltag i Natura 2000-områder, men der skal i forbindelse med andre myndighedstilladelser foretages en vurdering af, om det ansøgte medfører en væsentlig påvirkning af Natura 2000-området og de arter og naturtyper, som området er udpeget for at beskytte.

I Natura 2000-område 185 Gyldenså, er der tre naturtyper og ingen arter på udpegningsgrundlaget. Der er tale om naturtypen "vandløb" samt to "skovhabitatnaturtyper". På nedenstående kort ses Natura 2000-området med gul skravering og de kortlagte habitatnaturtyper med sort markering (figur 6). Som det fremgår, er selve vandløbet og en bræmme omkring dette kortlagt som habitatnaturtyper.



Figur 6: Natura 2000-området er vist med gul skravering. Kortlagte habitatnaturtyper er vist med sort markering. Det § 3-beskyttede vandløb er vist med blå streg (kilde: Kortinfo).

Underboringen udføres på en måde, så Natura 2000-området ikke berøres, idet underboringen starter og slutter på hver side af Natura 2000-området. Se nedenstående kort indsendt af ansøger (figur 7).



Figur 7: Luftfoto fra ansøgningen, hvor traceet for spildevandsledningen er vist. De styrede underboring sker mellem de to røde firkanter, og der underbores således under hele Natura 2000-området (kilde: BEOF).

Det er på baggrund heraf Bornholms Regionskommunes vurdering, at projektet ikke medfører nogen påvirkning af Natura 2000-området og de naturtyper, som er på udpegningsgrundlaget for området.

Bilag IV

Det fremgår af habitatbekendtgørelsens § 10, at der ikke kan gives tilladelse, dispensation, godkendelse m.v., hvis det ansøgte kan beskadige eller ødelægge yngle- eller rasteområder i det naturlige udbredelsesområde for de dyrearter, der er optaget i habitatdirektivets bilag IV, eller ødelægge de plantearter, som er optaget i habitatdirektivets bilag IV, i alle livsstadier.

Bilag IV-arter er arter optaget på habitatdirektivets Bilag IV. Arterne er særligt strengt beskyttede. Bilag IV-arter, som forekommer på Bornholm, er bl.a. alle arter af flagermus, paddearterne løvfrø, springfrø, strandtudse, grønbroget tudse og stor vandsalamander, arter af vandkalve og guldsmede samt markfirben.

Der er ikke registreret bilag IV-arter indenfor projektområdet eller andre beskyttede arter ifølge Miljøportalens Naturdata.

Fredninger

Projektet foregår indenfor et fredet område (landskabsfredning 139-04-23 Gyldenså; Østermarie). Bornholms Regionskommune har vurderet, at projektet ikke kræver en dispensation fra fredningen som følge af, at projektet ikke medfører terrænændringer.

Fredskov

Projektet foregår i et område, som er fredskov, hvilket fremgår af følgende kort (figur 8):



Figur 8: Kortet viser udbredningen af fredskov (grøn bræmme omkring vandløbet) indenfor projektområdet (kilde: Kortinfo).

Ansøger skal selv rette forespørgsel til Miljøstyrelsen for at få afklaret om projektet kræver en dispensation fra skovloven.

Byggelinjer

Projektet ligger indenfor kystnærhedszonen og en strandbeskyttelseslinje. Kystdirektoratet er myndighed på projekter, der vedrører strandbeskyttelseslinjen. I forhold til strandbeskyttelseslinjen gælder, at det kun er permanente terrænændringer, der kræver dispensation, hvilket ikke er tilfældet i det konkrete projekt.

Sikring af vandløbet

For at sikre vandløbet har Bornholms Regionskommune stillet vilkår om, at underboringen skal være min. 1 m under vandløbsbunden og arbejdet skal udføres i en tør periode, hvor der er begrænset vandføring i Gyldenså. Dette for at minimere skaderne på vandløbet.

BEOF skal sikre, at underboringen ikke bevirker, at der transporteres jord og slam videre nedstrøms i vandløbet. Hvis der løsriver materiale, skal det fjernes fra vandløbet, jf. afgørelsens vilkår.

Der er også stillet vilkår om, at underboringen skal udføres forsigtigt, så det sikres, at arbejdet hverken beskadiger bunden eller brinkerne. Såfremt bunden eller brinkerne påvirkes af projektet skal disse reetableres efter udført arbejde.

Konklusion

Bornholms Regionskommune konkluderer, at projektet hverken har aflednings- eller afstrømningsmæssige konsekvenser, da projektet ikke berører vandløbsprofilen.

Bornholms Regionskommune konkluderer desuden, at projektet hverken medfører en direkte- eller en indirekte negativ påvirkning af det målsatte vandområde, da underboringen udføres i min. 1 m dybde og projektet skal udføres i en tør periode, hvor der er begrænset vandføring i Gyldenså. På baggrund heraf, giver Bornholms Regionskommune tilladelse til at Gyldenså kan krydses som ansøgt.

Fremtidig vedligeholdelse

Fremtidigt vedligehold af vandløbet påhviler til enhver tid ejerne af matr. 35o og 93o, Østermarie. Vedligeholdet af spildevandsledningen tilfalder BEOF.

Forbehold

Ledningsejeren skal på vandløbsmyndighedens opfordring, flytte ledningsanlægget, hvis det i en fremtidig situation kommer til at influere uhensigtsmæssigt på vandløbet, f.eks. ved at være blotlagt i vandløbet.

Bornholms Regionskommune påtager sig ingen forpligtelser eller ansvar, for ledningens placering og forankring, eller for eventuelt blotlægning som følge af naturlig erosion i vandløbets bund og sider.

Partshøring

Et udkast til afgørelsen er sendt i parthøring i perioden 19. september 2023 – 27. september 2023. Bornholms Regionskommune har ikke modtaget bemærkninger indenfor fristen.

I henhold til § 17 i bekendtgørelse om vandløbsregulering og -restaurering, er projektet ikke sendt i offentlig høring, med afsæt i, at projektet ikke skønnes at have indflydelse på vandløbets afstrømningsmæssige eller miljømæssige forhold.

VVM

Vandløbsreguleringsprojekter er omfattet af kravet om screening for miljøvurdering (VVM) jf. miljøvurderingslovens⁴ §§ 16, jf. 21 og bilag 2, punkt 10 f. Bornholms Regionskommune har vurderet, at

⁴ LBK nr.973 af 25/06/2020.

projektet ikke kræver en miljøscreening jf. EU-afgørelse, da projektet hverken omdirigerer vandet eller ændrer på vandløbets udformning.

Klage

Bornholms Regionskommunes afgørelse efter vandløbsloven kan påklages til Miljø- og Fødevarerklagenævnet efter bestemmelserne i vandløbslovens § 80.

Regler for klage fremgår af klagevejledningen. Klagefristen er 4 uger fra den dato tilladelsen er meddelt. Er afgørelsen offentligt bekendtgjort, regnes klagefristen dog altid fra denne dato. Hvis klagefristen udløber på en lørdag eller helligdag, forlænges klagefristen til den følgende hverdag.

Klagefristen udløber den: **15. november 2023**.

Klagevejledning

Afgørelser efter vandløbslovens kan påklages af:

- Den, afgørelsen er rettet til.
- Enhver, der må antages at have en individuel, væsentlig interesse i sagens udfald.
- En berørt nationalparkfond oprettet efter lov om nationalparker.
- Lokale foreninger og organisationer, som har en væsentlig interesse i afgørelsen.
- Landsdækkende foreninger og organisationer, hvis hovedformål er beskyttelse af natur og miljø.
- Landsdækkende foreninger og organisationer, som efter deres formål varetager væsentlige rekreative interesser, når afgørelsen berører sådanne interesser.

En klage skal indgives skriftligt. Du går ind på [Nævnenes Hus](#), hvor du skal logge på med nem-ID. Klik på Miljø og Energi, Miljø- og Fødevarerklagenævnet. På nævnenes hus findes der en vejledning om anvendelse af Klageportalen. Klagen sendes gennem klageportalen til Bornholms Regionskommune.

En klage er indgivet, når den er tilgængelig for myndigheden i Klageportalen. Når du klager, skal du betale et gebyr. Gebyrets størrelse afhænger af, om klagen kommer fra en borger eller en virksomhed/organisation. Privatpersoner skal betale et gebyr på 900 kr. Virksomheder og organisationer skal betale et gebyr på 1.800 kr. Du betaler gebyret med betalingskort.

Miljø- og Fødevarerklagenævnet skal som udgangspunkt afvise en klage, der kommer uden om Klageportalen, hvis der ikke er særlige grunde til det. Det er muligt at blive fritaget for at bruge Klageportalen ved at sende en begrundet anmodning til Bornholms Regionskommune med påført sagsnummer i emnefeltet til: Bornholms Regionskommune, Skovløkken 4, 3770 Allinge. Anmodningen videresendes herefter til Miljø- og Fødevarerklagenævnet, som afgør, om den kan imødekommes.

Det er en betingelse for Miljø- og Fødevarerklagenævnets behandling af din klage, at du indbetaler gebyret. Gebyret tilbagebetales hvis:

Klagesagen fører til, at den påklagede afgørelse ændres eller ophæves
Klageren får helt eller delvist medhold i sagen, eller

Klagen afvises som følge af overskredet klagefrist, manglende klageberettigelse eller fordi klagen ikke er omfattet af Miljø og Fødevarerklagenævnets kompetence.

Vandløbsmyndigheden skal staks underrette den, der har fået tilladelsen eller godkendelsen, hvis afgørelsen påklages.

Der kan som udgangspunkt ikke klages over nævnets afgørelser til anden administrativ myndighed. Hvis du er utilfreds med nævnets afgørelse, kan du indbringe sagen for domstolene. Uanset om der anlægges retssag, er du forpligtet til at rette dig efter Miljø- og Fødevarerklagenævnets afgørelse, indtil domstolen måtte bestemme andet. Hvis du ønsker at indbringe afgørelsen for domstolene, skal det ske inden 6 måneder fra afgørelsens offentliggørelse.

Kontakt

Hvis der er spørgsmål til afgørelsen, kan der rettes henvendelse til vandløbsmyndigheden på 5692 2208.

Venlig hilsen

Tine Kent Egedal

Vandløbsmedarbejder – Biolog.

Kopi af afgørelsen er sendt til følgende klageberettigede:

Danmarks Naturfredningsforening/Danmarks Naturfredningsforening, Lokalkomité Bornholm

Dansk Ornitologisk Forening/Dansk Ornitologisk Forening, Lokalafdeling Bornholm

Friluftsrådet/Friluftsrådet, Lokalafdeling Bornholm

Vandpleje Bornholm og Sportsfiskerforbundet.