

# Homologación y/o Recategorización del Parque Natural Regional Cerro Banderas – Ojo Blanco





**CORPORACIÓN AUTÓNOMA REGIONAL DEL ALTO MAGDALENA – CAM**  
**CONSORCIO PARQUES NATURALES REGIONALES 2018**

**Corporación Autónoma Regional del Alto Magdalena - CAM**

**Carlos Alberto Cuellar Medina**  
Director General

**Juan Carlos Ortiz Cuellar**  
Subdirector de Gestión Ambiental CRC

• **Equipo Técnico CAM:**

**Diana Marcela Bermeo Parra**  
Coordinadora Áreas Protegidas

**William Enrique Pinto Galeano**  
Profesional oficina OPL

**Cesar Augusto Hernández**  
Profesional PNR Cerro Banderas – Ojo Blanco

**Consortio Parques Naturales Regionales 2018**

**Leandro Vargas González**  
Ingeniero Agrícola  
Especialista en Ingeniería Ambiental

**Santiago Ángel Botero**  
Médico Veterinario Zootecnista  
Magister en Sistemas de Producción  
Agropecuaria

## TABLA DE CONTENIDO

1.	INTRODUCCIÓN .....	12
2.	ANTECEDENTES .....	14
	2.1DECLARATORIA DEL ÁREA NATURAL PROTEGIDA BAJO LA CATEGORÍA DE PNR EN EL AÑO 2007. ....	14
	2.2CONCEPTO TÉCNICO DE 2013 DE PARQUES NACIONALES NATURALES. ....	14
3.	CONTEXTO NORMATIVO .....	16
4.	CONTEXTO REGIONAL.....	19
5.	POLÍGONO PROPUESTO .....	22
	5.1.DELIMITACIÓN DEL POLÍGONO PROPUESTO	22
	5.2.ÁREAS DE CAMBIO DEL POLÍGONO	23
1. 6.	LOCALIZACIÓN GEOGRÁFICA .....	24
	6.1DISTRIBUCIÓN MUNICIPAL Y VEREDAL .....	25
7.	CARACTERIZACIÓN BIOFÍSICA, SOCIOECONÓMICA Y CULTURAL .....	27
	7.1CLIMA.....	27
	7.1.1..... <i>PRECIPITACIÓN</i>	28
	7.1.2..... <i>TEMPERATURA</i>	32
	7.1.3..... <i>HUMEDAD RELATIVA</i>	35
	7.1.4..... <i>CARACTERIZACIÓN Y CLASIFICACIÓN CLIMÁTICA</i>	38
	7.1.5..... <i>BALANCE HÍDRICO</i>	41
	7.2GEOLOGÍA .....	45
	7.3HIDROGRAFÍA .....	49
	7.3.1..... <i>ZONIFICACIÓN HIDROLÓGICA DEPARTAMENTAL</i>	49
	7.3.2..... <i>DESCRIPCIÓN HIDROGRÁFICA MUNICIPAL</i>	51
	7.4HIDROLOGÍA .....	56
	7.4.1..... <i>DETERMINACIONES HIDROLÓGICAS</i>	56
	7.4.2..... <i>FUENTES HÍDRICAS DE CERRO BANDERAS – OJO BLANCO</i>	57

7.4.3.....	<b>PARÁMETROS PARA EL POLÍGONO PROPUESTO EN CBOB</b>		
62			
7.4.4.....	<b>ÍNDICES</b>		
67			
7.4.5.....	<b>INDICADORES DE PRESIÓN POR USO DEL AGUA</b>		
72			
7.5	<b>GEOMORFOLOGÍA.....</b>		<b>77</b>
7.6	<b>APTITUD Y VOCACIÓN DEL SUELO.....</b>		<b>78</b>
7.7	<b>BIOGEOGRAFÍA Y ECOSISTEMAS.....</b>		<b>80</b>
7.8	<b>ANÁLISIS DE COBERTURA DE LA TIERRA.....</b>		<b>81</b>
7.9	<b>FLORA.....</b>		<b>83</b>
7.9.1.....	<b>COMPOSICIÓN VEGETAL</b>		
84			
7.9.2.....	<b>FLORA ENDÉMICA</b>		
86			
7.9.3.....	<b>FLORA AMENAZADA</b>		
87			
7.10.....	<b>FAUNA</b>		
88			
7.10.1.....	<b>COMPOSICIÓN Y RIQUEZA DE MAMÍFEROS</b>		
88			
7.10.2.....	<b>ESPECIES VEDADAS, ENDÉMICAS O AMENAZADAS, CON VALOR COMERCIAL, CIENTÍFICO Y CULTURAL DE MAMÍFEROS.....</b>		<b>90</b>
7.10.3.....	<b>COMPOSICIÓN Y RIQUEZA DE AVES</b>		
92			
7.10.4.....	<b>ESPECIES VEDADAS, ENDÉMICAS O AMENAZADAS, CON VALOR COMERCIAL, CIENTÍFICO Y CULTURAL, EN AVES.....</b>		<b>94</b>
7.10.5.....	<b>COMPOSICIÓN Y RIQUEZA DE ANFIBIOS Y REPTILES</b>		
96			
7.10.6.....	<b>ESPECIES VEDADAS, ENDÉMICAS O AMENAZADAS, CON VALOR COMERCIAL, CIENTÍFICO Y CULTURAL, EN ANFIBIOS Y REPTILES.....</b>		<b>99</b>
7.11	<b>CARACTERIZACIÓN SOCIAL, ECONÓMICA Y CULTURAL</b>		
101			
7.11.1.....	<b>POBLACIÓN</b>		
101			
7.11.1.1.....	<b>TAMAÑO DE LA POBLACIÓN</b>		
101			
7.11.1.2.....	<b>ESTRUCTURA FAMILIAR</b>		
103			
7.11.1.3.....	<b>GRUPOS ÉTNICOS</b>		
103			
7.12	<b>ANÁLISIS DE ACTORES</b>		
104			
7.13	<b>INFRAESTRUCTURA Y SERVICIOS BÁSICOS</b>		
106			

<b>7.14</b>	<b>TENENCIA</b>	<b>DE</b>	<b>LA</b>	<b>TIERRA</b>	
	108				
7.14.1	..... <i>ANÁLISIS PREDIAL Y OCUPACIÓN</i>				
	108				
7.14.2	..... <i>PREDIOS ADQUIRIDOS POR LOS MUNICIPIOS</i>				
	112				
7.15	<b>ACTIVIDAD</b>			<b>ECONÓMICA</b>	
	114				
7.15.1	..... <i>TIPOLOGÍA CAFÉ</i>				
	116				
7.15.2	..... <i>TIPOLOGÍA CAÑA PANELERA- CAFÉ</i>				
	116				
7.15.3	..... <i>TIPOLOGÍA CAFÉ CON GANADERÍA.</i>				
	117				
7.15.4	..... <i>TIPOLOGÍA GANADERÍA</i>				
	118				
7.16	<b>INVERSIONES REALIZADAS EN CERRO BANDERAS OJO BLANCO</b>				
	118				
8.	<b>ANÁLISIS DE PRESIONES</b> .....				120
8.1	<b>DEFORESTACIÓN</b> .....				120
8.2	<b>CAZA</b> .....				120
8.3	<b>QUEMA</b> .....				120
8.4	<b>CONTAMINACIÓN</b> .....				121
9	<b>VÍAS Y TRANSPORTE</b> .....				122
10	<b>CAMBIO CLIMÁTICO</b> .....				124
11	<b>MINERÍA</b> .....				126
12	<b>HIDROCARBUROS</b> .....				128
13	<b>CULTIVOS DE USO ILÍCITO</b> .....				130
14	<b>OBJETIVOS DE CONSERVACIÓN</b> .....				131
14.1	<b>OBJETIVO</b>	<b>DE</b>	<b>CONSERVACIÓN</b>		<b>1</b>
	131				
14.2	<b>OBJETIVO</b>	<b>DE</b>	<b>CONSERVACIÓN</b>		<b>2</b>
	131				
14.3	<b>OBJETIVO</b>	<b>DE</b>	<b>CONSERVACIÓN</b>		<b>3</b>
	132				
14.4	<b>OBJETIVO</b>	<b>DE</b>	<b>CONSERVACIÓN</b>		<b>4</b>
	132				
15	<b>JUSTIFICACIÓN</b> .....				133
15.1	<b>ECOSISTEMAS Y BIODIVERSIDAD (REPRESENTATIVIDAD, IRREMPLAZABILIDAD Y COMPLEMENTARIEDAD)</b> .....				133

<b>15.2</b>	<b>CONECTIVIDAD</b>	<b>ECOSISTÉMICA</b>	<b>Y</b>	<b>REGIONAL</b>	
	135				
<b>15.2.1.</b>	<b>ANÁLISIS DE CONECTIVIDAD CON OTRAS ÁREAS DE CONSERVACIÓN O CORREDORES ECOLÓGICOS</b>				<b>137</b>
<b>15.3</b>	<b>ESTADO</b>	<b>DE</b>		<b>CONSERVACIÓN</b>	
	142				
<b>15.3.1.</b>				<b>ANÁLISIS DE CONTRASTE</b>	
	142				
<b>15.3.2.</b>				<b>BIODIVERSIDAD</b>	
	143				
<b>15.4</b>	<b>SERVICIOS</b>			<b>ECOSISTEMICOS</b>	
	145				
<b>15.4.1.</b>				<b>PRESENCIA DE ÁREAS DE RECARGA HÍDRICA</b>	
	145				
<b>15.4.2</b>	<b>COBERTURA VEGETAL FRENTE A FENÓMENOS COMO EROSIÓN Y REMOCIÓN DE MASA</b>				
	148				
<b>15.4.3....</b>	<b>PRESENCIA DE SITIOS CON ESPECIAL VALOR ESCÉNICO O PAISAJÍSTICO, RELICTOS ARQUEOLÓGICOS Y OTROS SITIOS DE VALOR HISTÓRICO O CULTURAL</b>				<b>153</b>
<b>16</b>	<b>DELIMITACION</b>				<b>155</b>
<b>17</b>	<b>CATEGORIA PROPUESTA</b>				<b>160</b>
<b>18</b>	<b>PROPUESTA DE ZONIFICACIÓN Y DE RÉGIMEN DE USO</b>				<b>165</b>
	<b>18.1 ZONIFICACIÓN VIGENTE</b>				<b>165</b>
	<b>18.2 PROPUESTA DE ZONIFICACIÓN</b>				<b>166</b>
	<b>18.3 RÉGIMEN</b>	<b>DE</b>		<b>USOS</b>	
	170				
	<b>REFERENCIAS BIBLIOGRÁFICAS</b>				<b>173</b>
	<b>ANEXO 1. CLIMA E HIDROLOGÍA</b>				<b>176</b>
	<b>ANEXO 2. LISTADO DE ESPECIES DE FLORA PRESENTES EN EL POLÍGONO PROPUESTO PARA CERRO BANDERAS - OJO BLANCO</b>				<b>197</b>
	<b>ANEXO 3. LISTADO DE ESPECIES DE FAUNA PRESENTES EN EL POLÍGONO PROPUESTO PARA CERRO BANDERAS - OJO BLANCO</b>				<b>203</b>

## LISTA DE TABLAS

TABLA 1. <i>ÁREA INICIAL Y PARTICIPACIÓN MUNICIPAL DENTRO DEL PNR CERRO BANDERAS - OJO BLANCO.</i> .....	14
TABLA 2. <i>ANÁLISIS DE CONTRASTE DEL PNR CERRO BANDERAS – OJO BLANCO EN EL AÑO 2012.</i> .....	15
TABLA 3. <i>ÁREAS PROTEGIDAS DEL DEPARTAMENTO DEL HUILA PARA EL AÑO 2019</i> .....	20
TABLA 4. <i>VEREDAS QUE COMPONEN EL POLÍGONO PROPUESTO</i> .....	25
TABLA 5. <i>ESTACIONES METEOROLÓGICAS EMPLEADAS PARA LA DETERMINACIÓN DEL ANÁLISIS CLIMÁTICO DEL ÁREA DE INFLUENCIA DEL POLÍGONO PROPUESTO</i> .....	27
TABLA 6. <i>DISTRIBUCIÓN MEDIA DECADAL, MENSUAL Y ANUAL DE PRECIPITACIÓN DE LAS ESTACIONES SELECCIONADAS EN EL ÁREA DE INFLUENCIA DEL POLÍGONO PROPUESTO</i> .....	28
TABLA 7. <i>DISTRIBUCIÓN MEDIA DECADAL, MENSUAL Y ANUAL DE PRECIPITACIÓN DE LAS ESTACIONES SELECCIONADAS EN EL ÁREA DE INFLUENCIA DEL POLÍGONO PROPUESTO</i> .....	32
TABLA 8. <i>DISTRIBUCIÓN MEDIA DECADAL, MENSUAL Y ANUAL DE HUMEDAD RELATIVA DE LAS ESTACIONES SELECCIONADAS EN EL ÁREA DE INFLUENCIA DEL POLÍGONO PROPUESTO</i> .....	35
TABLA 9. <i>CARACTERIZACIÓN CLIMÁTICA POR EL MÉTODO DE CALDAS – LANG</i> .....	39
TABLA 10. <i>REPRESENTATIVIDAD DE LOS TIPOS CLIMÁTICOS POR EL MÉTODO DE CALDAS – LANG</i> .....	40
TABLA 11. <i>PRECIPITACIÓN DECADAL ESTACIÓN LA MINA (PROBABILIDAD DEL 50% Y 80%)</i> .....	41
TABLA 12. <i>PRECIPITACIÓN DECADAL ESTACIÓN EL VOLCÁN (PROBABILIDAD DEL 50% Y 80%)</i> .....	42
TABLA 13. <i>PRECIPITACIÓN DECADAL ESTACIÓN YARUMAL (PROBABILIDAD DEL 50% Y 80%)</i> ....	42
TABLA 14. <i>BALANCE HIDRO CLIMÁTICO A NIVEL DECADAL ESTACIÓN SANTA MARÍA</i> .....	43
TABLA 15. <i>BALANCE HIDRO CLIMÁTICO A NIVEL DECADAL ESTACIÓN SAN RAFAEL</i> .....	43
TABLA 16. <i>BALANCE HIDRO CLIMÁTICO A NIVEL DECADAL ESTACIÓN TERPEYA COLOMBIA</i> .....	44
TABLA 17. <i>SUBCUENCAS Y/O MICROCUENCAS CIRCUNSCRITAS EN CERRO BANDERAS – OJO BLANCO</i> .....	51
TABLA 18. <i>COMPOSICIÓN HÍDRICA DEL MUNICIPIO DE ÍQUIRA (HUILA)</i> .....	51
TABLA 19. <i>COMPOSICIÓN HÍDRICA DEL MUNICIPIO DE TERUEL (HUILA)</i> .....	52
TABLA 20. <i>COMPOSICIÓN HÍDRICA DEL MUNICIPIO DE PALERMO (HUILA)</i> .....	54
TABLA 21. <i>COMPOSICIÓN HÍDRICA DEL MUNICIPIO DE SANTA MARÍA (HUILA)</i> .....	55
TABLA 22. <i>VALORES DE OFERTA HÍDRICA POR SUBZONA HIDROGRÁFICA</i> .....	57
TABLA 23. <i>ÁREA Y CAUDAL DE LAS SUBCUENCAS QUE CONFORMAN LA SZH 2105 – RIO PÁEZ.</i> .....	58
TABLA 24. <i>ÁREA Y CAUDAL DE LAS SUBCUENCAS QUE CONFORMAN LA SZH 2108 – RIO YAGUARÁ Y OTROS.</i> .....	59
TABLA 25. <i>ÁREA Y CAUDAL DE LAS SUBCUENCAS QUE CONFORMAN LA SZH 2108 – RIO BACHE.</i> .....	61
TABLA 26. <i>ÁREA Y CAUDAL DE LAS SUBCUENCAS DENTRO DEL POLÍGONO PROPUESTO PARA CERRO BANDERAS – OJO BLANCO</i> .....	65
TABLA 27. <i>VALORES DE RENDIMIENTO HÍDRICO, OFERTA HÍDRICA DISPONIBLE Y DEMANDA HÍDRICA POR SUBCUENCA DEL POLÍGONO PROPUESTO PARA CERRO BANDERAS – OJO BLANCO</i> .....	66
TABLA 28. <i>CATEGORÍAS PARA EL ÍNDICE DE ARIDEZ (IA)</i> .....	68
TABLA 29. <i>ÍNDICE DE ARIDEZ (IA) SOBRE LAS SUBCUENCAS Y/O MICROCUENCAS DEL POLÍGONO PROPUESTO PARA CERRO BANDERAS – OJO BLANCO</i> .....	71

TABLA 30. RANGOS Y CATEGORÍAS DEL ÍNDICE DE USO DEL AGUA (IUA).....	72
TABLA 31. ÍNDICE DE USO DEL AGUA (IUA) SOBRE LAS SUBCUENCAS Y/O MICROCUENCAS DEL POLÍGONO PROPUESTO PARA CERRO BANDERAS – OJO BLANCO.....	76
TABLA 32. COBERTURA DE LA TIERRA EN EL POLÍGONO PROPUESTO. ....	82
TABLA 33. ESPECIES DE FLORA ENDÉMICAS DE COLOMBIA PRESENTES EN EL POLÍGONO PROPUESTO PARA CERRO BANDERAS OJO BLANCO, DEPARTAMENTO DEL HUILA.....	86
TABLA 34. ESPECIES DE FLORA CON ALGUNA CATEGORÍA DE AMENAZA PRESENTES EN EL POLÍGONO PROPUESTO PARA CERRO BANDERAS OJO BLANCO, DEPARTAMENTO DEL HUILA. ....	87
TABLA 35. LISTADO DE ESPECIES AMENAZADAS O VULNERABLES CON OCURRENCIA EN EL POLÍGONO PROPUESTO PARA CERRO BANDERAS OJO BLANCO.....	91
TABLA 36. LISTADO DE ESPECIES DE MAMÍFEROS ENDÉMICOS DE COLOMBIA PRESENTES EN CERRO BANDERAS OJO BLANCO.....	92
TABLA 37. LISTADO DE ESPECIES DE AVES AMENAZADAS CON OCURRENCIA EN EL POLÍGONO PROPUESTO PARA CERRO BANDERAS OJO BLANCO.....	95
TABLA 38. LISTADO DE ESPECIES DE AVES ENDÉMICAS Y CASI ENDÉMICAS DEL POLÍGONO PROPUESTO PARA CERRO BANDERAS OJO BLANCO.....	96
TABLA 39. LISTADO DE ESPECIES DE ANFIBIOS AMENAZADAS CON OCURRENCIA EN EL POLÍGONO PROPUESTO PARA CERRO BANDERAS OJO BLANCO.....	100
TABLA 40. ESPECIES DE ANFIBIOS ENDÉMICAS PRESENTES EN EL POLÍGONO PROPUESTO PARA CERRO BANDERAS OJO BLANCO, DEPARTAMENTO DEL HUILA.....	101
TABLA 41. POBLACIÓN DE LOS MUNICIPIOS SOBRE LOS CUALES TIENE JURISDICCIÓN EL ÁREA PROTEGIDA.....	102
TABLA 42. POBLACIÓN PROYECTADA AL AÑO 2020 EN LOS MUNICIPIOS SOBRE LOS CUALES TIENE JURISDICCIÓN EL ÁREA PROTEGIDA.....	102
TABLA 43. DISTRIBUCIÓN DE LA POBLACIÓN POR TIPO DE VIVIENDA EN EL ENTORNO REGIONAL.....	107
TABLA 44. DISTRIBUCIÓN DE LAS VIVIENDAS EN EL ENTORNO REGIONAL POR ESTRATO SOCIAL.....	107
TABLA 45. DISPONIBILIDAD DE SERVICIOS PÚBLICOS EN VIVIENDAS DEL ENTORNO REGIONAL .	108
TABLA 46. INSTITUCIONES EDUCATIVAS OFICIALES Y SEDES POR MUNICIPIOS DEL ÁREA PROTEGIDA.....	108
TABLA 47. NÚMERO DE PREDIOS EN LA ZONA DE ESTUDIO SEGÚN EL IGAC.....	109
TABLA 48. PREDIOS BALDÍOS Y PNN NEVADO DEL HUILA.....	110
TABLA 49. OCUPACIÓN DEL POLÍGONO PROPUESTO.....	112
TABLA 50. PREDIOS ADQUIRIDOS POR LOS MUNICIPIOS DE JURISDICCIÓN DE LAS VEREDAS DENTRO DEL POLÍGONO PROPUESTO.....	112
TABLA 51. PRODUCCIÓN AGRÍCOLA EN EL ÁREA DE INCIDENCIA DEL POLÍGONO PROPUESTO...	114
TABLA 52. PRODUCCIÓN AGRÍCOLA EN LOS CUATRO MUNICIPIOS CON JURISDICCIÓN DEL ÁREA PROTEGIDA.....	115
TABLA 53. INVENTARIO DE ESPECIES PECUARIAS EN LOS CUATRO MUNICIPIOS DEL ÁREA PROTEGIDA.....	115
TABLA 54. PRODUCCIÓN PISCÍCOLA EN LOS CUATRO MUNICIPIOS DEL ÁREA PROTEGIDA .....	116
TABLA 55. HISTÓRICO DE INVERSIONES EN EL ÁREA PROTEGIDA. ....	118



TABLA 56. REPRESENTATIVIDAD DEL POLÍGONO PROPUESTO POR UNIDAD BIOGEOGRÁFICA EN RELACIÓN CON EL SINAP.....	133
TABLA 57. ÍNDICES DE CONECTIVIDAD DEL PAISAJE DEL ÁREA DE ESTUDIO DE CERRO BANDERAS OJO BLANCO.....	136
TABLA 58. ANÁLISIS DE CONTRASTE DEL POLÍGONO PROPUESTO PARA CBOB EN EL AÑO 2018. ....	142
TABLA 59. PRIORIZACIÓN DE ESPECIES DE FAUNA Y FLORA AMENAZADA, ENDÉMICA O SOMBRILLA. ....	143
TABLA 60. PRINCIPALES ACUEDUCTOS BENEFICIADOS DEL POLÍGONO PROPUESTO. ....	146
TABLA 61. DISTRITOS DE RIEGO DEPENDIENTES DEL POLÍGONO PROPUESTO.....	148
TABLA 62. DISTRIBUCIÓN DEL USO DEL SUELO POR MUNICIPIO DENTRO DEL POLÍGONO PROPUESTO (HA).....	151
TABLA 63. ÁREA DE PRODUCCIÓN AGRÍCOLA POR MUNICIPIO DENTRO DEL POLÍGONO PROPUESTO (HA).....	152
TABLA 64. INVENTARIO PECUARIO POR MUNICIPIO DENTRO DEL POLÍGONO PROPUESTO .....	152
TABLA 65. LÍMITES Y COORDENADAS DEL POLÍGONO PROPUESTO .....	155
TABLA 66. MATRIZ DE ANÁLISIS Y EVALUACIÓN DE CRITERIOS PARA LAS CATEGORÍAS A HOMOLOGAR CERRO BANDERAS - OJO BLANCO .....	163
TABLA 67. PROPUESTA DE ZONIFICACIÓN DEL DRMI CERRO BANDERAS OJO BLANCO .....	168

## LISTA DE FIGURAS

FIGURA 1. ÁREAS PROTEGIDAS DEL DEPARTAMENTO DEL HUILA.....	20
FIGURA 2. POLÍGONO PROPUESTO PARA CERRO BANDERAS – OJO BLANCO.....	22
FIGURA 3. CAMBIO DE ÁREA DEL POLÍGONO DE CBOB. ....	23
FIGURA 4. LOCALIZACIÓN DEL POLÍGONO PROPUESTO PARA CERRO BANDERAS - OJO BLANCO. .....	24
FIGURA 5. DISTRIBUCIÓN PORCENTUAL DEL NÚMERO DE VEREDAS AL INTERIOR DEL POLÍGONO PROPUESTO. ....	25
FIGURA 6. DISTRIBUCIÓN VEREDAL Y MUNICIPAL DEL POLÍGONO PROPUESTO. ....	26
FIGURA 7. PROMEDIOS DECADEALES, MENSUALES MULTIANUALES DE PRECIPITACIÓN DE LA ESTACIÓN LA MINA. ....	29
FIGURA 8. PROMEDIOS MENSUALES MULTIANUALES DE PRECIPITACIÓN DE LA ESTACIÓN EL VOLCÁN. ....	30
FIGURA 9. PROMEDIOS MENSUALES MULTIANUALES DE PRECIPITACIÓN DE LA ESTACIÓN YARUMAL.....	30
FIGURA 10. VALORES MEDIOS DECADEALES Y MENSUALES MULTIANUALES DE TEMPERATURA DE LA ESTACIÓN SANTA MARÍA.....	33
FIGURA 11. VALORES MEDIOS DECADEALES Y MENSUALES MULTIANUALES DE TEMPERATURA DE LA ESTACIÓN SAN RAFAEL.....	33
FIGURA 12. VALORES MEDIOS DECADEALES Y MENSUALES MULTIANUALES DE TEMPERATURA DE LA ESTACIÓN TERPEYA COLOMBIA.....	34
FIGURA 13. VALORES MEDIOS DECADEALES Y MENSUALES MULTIANUALES DE HUMEDAD RELATIVA DE LA ESTACIÓN SANTA MARÍA.....	36
FIGURA 14. VALORES MEDIOS DECADEALES Y MENSUALES MULTIANUALES DE HUMEDAD RELATIVA DE LA ESTACIÓN SAN RAFAEL.....	36
FIGURA 15. VALORES MEDIOS DECADEALES Y MENSUALES MULTIANUALES DE HUMEDAD RELATIVA DE LA ESTACIÓN TERPEYA COLOMBIA.....	37
FIGURA 16. MAPA DE CLASIFICACIÓN CLIMÁTICA. ....	40
FIGURA 17. BALANCE HÍDRICO CLIMÁTICO ESTACIÓN SANTA MARÍA.....	43
FIGURA 18. BALANCE HÍDRICO CLIMÁTICO ESTACIÓN SAN RAFAEL. ....	44
FIGURA 19. BALANCE HÍDRICO CLIMÁTICO TERPEYA COLOMBIA. ....	44
FIGURA 20. MAPA DE GEOLOGÍA. ....	49
FIGURA 21. DIVISIÓN HIDROGRÁFICA, ÁREAS PROTEGIDAS Y HUMEDALES DEL DEPARTAMENTO DEL HUILA.....	50
FIGURA 22. SUBCUENCAS HIDROGRÁFICAS ASOCIADAS AL POLÍGONO PROPUESTO PARA CERRO BANDERAS – OJO BLANCO.....	50
FIGURA 23. ÍNDICE DE ARIDEZ (IA) RÍO PÁEZ.....	68
FIGURA 24. ÍNDICE DE ARIDEZ (IA) RÍO YAGUARÁ.....	69
FIGURA 25. ÍNDICE DE ARIDEZ (IA) RÍO BACHE.....	70
FIGURA 26. ÍNDICE DE USO DEL AGUA (IUA) SZH 2105 – RÍO PÁEZ.....	73
FIGURA 27. ÍNDICE DE USO DEL AGUA (IUA) SZH 2108 – RÍO YAGUARÁ.....	74
FIGURA 28. ÍNDICE DE USO DEL AGUA (IUA) SZH 2112 – RÍO BACHE.....	75
FIGURA 29. CAPACIDAD DE USO DE SUELO EN EL POLÍGONO PROPUESTO.....	79
FIGURA 30. ECOSISTEMAS DEL POLÍGONO PROPUESTO PARA CBOB.....	81
FIGURA 31. CONDICIÓN DE LAS COBERTURAS EN EL POLÍGONO PROPUESTO.....	83

<i>FIGURA 32.</i> NÚMERO DE ÓRDENES, FAMILIAS, GÉNEROS Y ESPECIES DE FLORA REGISTRADOS EN CERRO BANDERAS OJO BLANCO. ....	84
<i>FIGURA 33.</i> RIQUEZA ESPECÍFICA DE LAS FAMILIAS MÁS REPRESENTATIVAS DE FLORA REGISTRADAS EN CERRO BANDERAS OJO BLANCO.....	85
<i>FIGURA 34.</i> NÚMERO DE ÓRDENES, FAMILIAS, GÉNEROS Y ESPECIES DE MAMÍFEROS REGISTRADOS EN EL POLÍGONO PROPUESTO PARA CERRO BANDERAS OJO BLANCO.....	88
<i>FIGURA 35.</i> RIQUEZA ESPECÍFICA DE LOS ÓRDENES DE MAMÍFEROS REGISTRADOS EN EL POLÍGONO PROPUESTO PARA CERRO BANDERAS OJO BLANCO.....	89
<i>FIGURA 36.</i> NÚMERO DE ÓRDENES, FAMILIAS, GÉNEROS Y ESPECIES DE AVES REGISTRADOS EN EL POLÍGONO PROPUESTO PARA CERRO BANDERAS OJO BLANCO.....	93
<i>FIGURA 37.</i> RIQUEZA ESPECÍFICA DE LAS FAMILIAS DE AVES REGISTRADAS EN EL POLÍGONO PROPUESTO PARA CERRO BANDERAS OJO BLANCO. ....	93
<i>FIGURA 38.</i> NÚMERO DE ÓRDENES, FAMILIAS, GÉNEROS Y ESPECIES DE ANFIBIOS Y REPTILES REGISTRADOS EN CERRO BANDERAS OJO BLANCO, DEPARTAMENTO DEL HUILA. ....	97
<i>FIGURA 39.</i> DISTRIBUCIÓN DE LA RIQUEZA ESPECÍFICA DE FAMILIAS DE ANFIBIOS REGISTRADOS EN CERRO BANDERAS OJO BLANCO, DEPARTAMENTO DEL HUILA. ....	98
<i>FIGURA 40.</i> DISTRIBUCIÓN DE LA RIQUEZA ESPECÍFICA DE FAMILIAS DE REPTILES REGISTRADOS EN CERRO BANDERAS OJO BLANCO, DEPARTAMENTO DEL HUILA. ....	99
<i>FIGURA 41.</i> COMUNIDADES INDÍGENAS EN EL ÁREA DE INFLUENCIA DEL POLÍGONO PROPUESTO... ..	10
4	
<i>FIGURA 42.</i> FORMA DE PROPIEDAD DE LOS PREDIOS.....	110
<i>FIGURA 43.</i> OCUPACIÓN DEL POLÍGONO PROPUESTO.....	112
<i>FIGURA 44.</i> PARTICIPACIÓN DE LA INVERSIÓN EN EL ÁREA PROTEGIDA DESDE EL 2008 AL 2016 .....	119
<i>FIGURA 45.</i> RED VIAL EN LA ZONA. ....	123
<i>FIGURA 46.</i> CAMBIOS ESPERADOS EN LA TEMPERATURA PARA EL POLÍGONO PROPUESTO.....	124
<i>FIGURA 47.</i> CAMBIOS ESPERADOS EN LA PRECIPITACIÓN PARA EL POLÍGONO PROPUESTO.....	125
<i>FIGURA 48.</i> SOLICITUDES MINERAS EN EL POLÍGONO PROPUESTO.....	127
<i>FIGURA 49.</i> ACTIVIDAD DE HIDROCARBUROS EN EL POLÍGONO PROPUESTO.....	129
<i>FIGURA 50.</i> REPRESENTATIVIDAD DEL POLÍGONO PROPUESTO POR BIOMAS EN RELACIÓN AL SINAP .....	134
<i>FIGURA 51.</i> BIOMAS POTENCIALES EN EL POLÍGONO PROPUESTO PARA CBOB .....	137
<i>FIGURA 52.</i> ECOSISTEMA DE PÁRAMO EN LA ZONA. ....	139
<i>FIGURA 53.</i> ECOSISTEMAS ESTRATÉGICOS. ....	140
<i>FIGURA 54.</i> CUENCAS ABASTECEDORAS Y BOCATOMAS MUNICIPALES DEL POLÍGONO PROPUESTO. ....	147
<i>FIGURA 55.</i> VOCACIÓN DEL USO DE SUELO EN EL POLÍGONO PROPUESTO.....	150
<i>FIGURA 56.</i> USO DEL SUELO DENTRO DEL ÁREA PROTEGIDA.....	151
<i>FIGURA 57.</i> DELIMITACIÓN DEL POLÍGONO PROPUESTO PARA CBOB. ....	159
<i>FIGURA 58.</i> ZONIFICACIÓN VIGENTE DEL PNR CBOB. ....	165
<i>FIGURA 59.</i> NIVEL DE PRIORIDAD EN CERRO BANDERAS OJO BLANCO.....	167
<i>FIGURA 60.</i> PROPUESTA DE ZONIFICACIÓN DEL DRMI CERRO BANDERAS OJO BLANCO .....	169

## 1. INTRODUCCIÓN

El Consejo Directivo de la Corporación Autónoma Regional del Alto Magdalena – CAM, declaró el 27 de septiembre de 2007; el área natural Cerro Banderas - Ojo Blanco (CBOB), Como Parque Natural Regional mediante el Acuerdo 012 de 2007, el cual forma parte como zona amortiguadora del Parque Nacional Natural Nevado del Huila, localizándose en el flanco oriental de la cordillera central sobre los municipios de Íquira, Teruel, Palermo y Santa María, con una extensión 24.914 hectáreas. Desde su declaratoria como área protegida la CAM ha venido ejecutando acciones de manejo dando respuesta a la ejecución de su plan de manejo.

Según el artículo 2.2.2.1.2.4 del Decreto 1076 de 2015, que compiló el Decreto 2372 de 2010 del Sistema Nacional de Áreas Protegidas – SINAP; los Parques Naturales Regionales, solamente podrán destinarse a los usos de preservación, restauración, conocimiento y disfrute; sin embargo, para la fecha de la declaratoria los objetivos de conservación y su zonificación incluía zona de producción controlada, zona de producción intensiva, zona de restauración y zona primitiva; por lo cual la CAM emitió el Acuerdo No. 013 de 2011, en el cual ratificó la figura de Parque Natural Regional y modificó el artículo tercero del Acuerdo No. 012 de 2007, para enmarcar los objetivos de conservación en el Decreto 2372.

Debido al Decreto 2372 la CAM somete el área protegida al análisis de contraste de Parques Nacionales Naturales de Colombia (PNNC) para su registro, en el cual se obtuvieron los siguientes hallazgos: 1. Qué en general el área protegida cumple con los atributos de la biodiversidad (composición, estructura y función) por lo cual podría ser declarado como Parque Natural Regional. 2. Que a pesar de lo anterior dos indicadores específicos no están el rango exigidos para los atributos, el de proporción de unidades espaciales naturales y el de continuidad altitudinal entre unidades espaciales. 3. Qué se debe ajustar el régimen de usos del área de manera que sea compatible con la categoría de Parque Natural Regional (PNR) o en su defecto la homologación a otra

categoría de manejo, soportado mediante el respectivo acto administrativo 4. Que se debe solucionar la inconsistencia de límite con el Parque Nacional Natural Nevado del Huila. En consecuencia, con lo anterior, la Unidad de Parques estableció el siguiente requerimiento para el registro del área: “Revisión y ajuste del régimen de usos del área, de manera que sea compatible con la categoría de Parque Natural Regional o en su defecto la homologación a otra categoría de manejo, soportado mediante el respectivo acto administrativo”.

El presente documento contiene la información para Homologación del área, proceso que reviste gran importancia por el aporte del área protegida en la producción y regulación hídrica de la región noroccidente del departamento del Huila; por ser un hábitat de especies endémicas, de especies bajo la categoría de amenaza en peligro de extinción; y el papel de conectividad que favorece el flujo de especies entre el Parque Nacional Natural Nevado del Huila y las partes bajas de las cuencas hidrográficas del río Páez, Yaguará y Baché, importantes afluentes de la gran cuenca del Magdalena.

El proceso de homologación hizo necesario hacer la revisión de los límites del polígono teniendo en cuenta: las áreas de cobertura natural; la conectividad con áreas como las de páramo y sus zonas de transición; la incorporación de la parte alta de las cuencas y microcuencas hidrográficas; el mejoramiento de la forma del polígono, el ajuste de los límites arcifinios, y el ajuste a los límites departamentales y del Parque Nacional Natural Nevado del Huila.

Este documento fue realizado de forma participativa, y en él se presenta la propuesta para la homologación del área protegida, teniendo en cuenta los análisis de las condiciones climáticas, hidrografía, biodiversidad, presiones, condición predial, y los servicios ecosistémicos. Toda esta información constituye los criterios que se tienen en cuenta al analizar la matriz de homologación permitiendo proponer la categoría de manejo más conveniente en las condiciones actuales del área protegida existente.

## 2. ANTECEDENTES

### 2.1 DECLARATORIA DEL ÁREA NATURAL PROTEGIDA BAJO LA CATEGORÍA DE PNR EN EL AÑO 2007.

Mediante el Acuerdo 012 de 2007 (Corporación Autónoma del Alto Magdalena - CAM, 2007) se declara como Parque Natural Regional a Cerro Banderas – Ojo Blanco en los territorios comprendidos en la zona con función amortiguadora del Parque Nacional Natural Nevado del Huila en los municipios de Íquira, Teruel, Santa María y Palermo en el departamento del Huila, como se puede identificar en la Tabla 1.

Tabla 1. *Área inicial y participación Municipal dentro del PNR Cerro Banderas - Ojo Blanco.*

MUNICIPIOS	Área (ha)	%
Teruel	3.367	13,52
Santa María	806	3,24
Palermo	392	1,58
Íquira	20.343	81,66
Total	24.914	100,00

Fuente: (CONIF - CAM, 2007).

### 2.2 CONCEPTO TÉCNICO DE 2013 DE PARQUES NACIONALES NATURALES.

Mediante concepto técnico 20132100059651 de fecha 18 de noviembre de 2013, Parques Nacionales Naturales (PNN) emite análisis de las áreas protegidas declaradas por la CAM (Parques Nacionales Naturales, 2013), informando el estado de conservación del PNR en la Tabla 2. En este concepto se informa que en general el “área protegida cumple con los atributos de biodiversidad por su composición, estructura y función, requeridos para la categoría de manejo de PNR de acuerdo con lo establecido en el Decreto 2372 de 2010” (compilado en el Decreto 1076 de 2015). Sin embargo, dos indicadores específicos no están el rango exigidos para los atributos, el de proporción de unidades espaciales naturales y el de continuidad altitudinal entre unidades espaciales.

Tabla 2. Análisis de contraste del PNR Cerro Banderas – Ojo Blanco en el año 2012.

ATRIBUTOS	Indicadores	Valor obtenido	Valor porcentual	Rango establecido la categoría	Cumple indicador	Cumple atributo ecológico
<b>Composición</b>	1. Número de unidades espaciales naturales	5	5	>1	SI	SI
<b>Estructura</b>	3. Proporción de unidades espaciales naturales (porcentaje)	78	78%	>95 %	SI	SI
	4. Tamaño del fragmento más grande de la unidad espacial natural	53	100%	>80 %	SI	
	5. Número de fragmentos de la unidad espacial natural	16	100%	>60 %	SI	
	7. área núcleos efectiva (ha)	13551	89%	>80 %	SI	
<b>Función</b>	8. Conectividad entre fragmentos de las unidades espaciales naturales (m)	266	100%	>70 %	SI	SI
	9. Continuidad longitudinal de las unidades espaciales naturales	99,5	99,5%	>98 %	SI	
	10. Continuidad altitudinal entre unidades espaciales Naturales (m)	1661	87 %	>90 %	SI	

Fuente: (Parques Nacionales Naturales, 2013)

En el documento emitido por Parques Nacionales Naturales se establece que el PNR Cerro Banderas – Ojo Blanco no cumple con los criterios de revisión de actos administrativos, existe una pequeña inconsistencia con el límite del PNN Nevado del Huila; se recomienda la revisión y ajuste del régimen de usos del área, de manera que sea compatible con la categoría de PNR o en su defecto la homologación a otra categoría de manejo, soportado mediante acto administrativo (Parques Nacionales Naturales, 2013).

### 3. CONTEXTO NORMATIVO

El proceso de homologación de categorías en las áreas protegidas se justifica gracias a la normatividad existente. Para la realización de este trabajo, se tuvo en cuenta las siguientes reglamentaciones, que se enuncian desde la más antigua hasta la más actual, como:

- **Decreto ley 2811 de 1974:** Código Nacional de los Recursos Naturales. “Las áreas destinadas a la conservación hacían parte del Sistema de Parques Nacionales Naturales o de áreas protegidas departamentales y municipales creadas con el apoyo de las Corporaciones Autónomas Regionales”.
- **Decreto 1974 de 1989** reglamentó el Artículo 310 del Código de Recursos Naturales (CRN) relativo a los Distritos de Manejo Integrado (DMI) y los definió como “un espacio de la biosfera (espacio de la tierra con su contenido biótico y abiótico) que, por razón de factores ambientales o socioeconómicos, se delimita para que, dentro de los criterios del desarrollo sostenible, se ordene, planifique y regule el uso y manejo de los recursos naturales renovables y las actividades económicas que allí se desarrollen”.
- **Artículo 58 de 1991** de la constitución política de Colombia: Expresa como acuerdo social, que se debe respetar la primacía del interés público sobre el interés privado de quien es propietario.
- **Ley 99 de 1993:** Se crea el Ministerio del Medio Ambiente, se reordena el Sector Público encargado de la gestión y conservación del medio ambiente y los recursos naturales renovables, se organiza el Sistema Nacional Ambiental (SINA), y se dictan otras disposiciones.
- **Ley 165 de 1994:** Se ratificó el Convenio sobre Diversidad Biológica (CDB), con base en “la cual se formuló la Política Nacional de Biodiversidad y se adquirió el compromiso de conformar y consolidar un Sistema Nacional de Áreas Protegidas (SINAP)”.



- **Ley 165 de 1996:** Se dice que un “área protegida es aquella área definida geográficamente que haya sido designada o regulada y administrada a fin de alcanzar objetivos específicos de conservación”.
- **Resolución 572 del 04 de mayo del 2005,** del Ministerio de Medio Ambiente y Desarrollo Sostenible: Por la cual se modifica la resolución 584 de 2002, en lo referente al listado de las especies silvestres que se encuentran amenazadas en el territorio nacional.
- **Decreto 216 de febrero 03 de 2006:** Se determinan los objetivos y la estructura orgánica del Ministerio de Ambiente, Vivienda y Desarrollo Territorial, son funciones de la Unidad Administrativa Especial de Parques Nacionales naturales (UAESPNN).
- **Acuerdo 012 de 2007:** Por el cual se declara el área natural Cerro Banderas - Ojo Blanco como PNR (24.914,13 hectáreas).
- **Decreto 2372 de 2010:** Reglamenta el “Decreto Ley 2811 de 1974, la Ley 99 de 1993, la Ley 165 de 1994 y el Decreto Ley 216 de 2003, en relación con el establecimiento de los objetivos, criterios, directrices y procedimientos para la selección, establecimiento y ordenación de las áreas protegidas”. Este decreto establece doce (12) categorías de manejo que se pueden homologar con categorías propuestas por la UICN.
- **Sentencia de la Corte constitucional No 598 de 2010:** Inhibe la potestad de sustraer o desafectar áreas de PNR. En virtud del artículo 63 de la Constitución Política, a los Parques Naturales se les otorga el carácter jurídico de indisponible - inalienable, imprescriptible e inembargable -, sin que tal cualificación se reserve sólo a los del orden nacional, siendo así que “las áreas que conforman el Sistema de Parques Naturales y los Parques Naturales Regionales, se caracterizan por su valor, sus características excepcionales, por ser estratégicos, pero, en cualquier eventualidad, es indiscutible importancia la preservación del medio ambiente y la necesidad de garantizar la protección de ecosistemas diversos, ...”.

- **Acuerdo 013 de 2011:** por el cual se modifica el acuerdo 012 de 2007, en el cual ratificó la figura de Parque Natural Regional y modificó el artículo tercero del Acuerdo No. 013 de 2007, para enmarcar los objetivos de conservación en el Decreto 2372.
- **Concepto Técnico No. 20132100059651 de 2013 de PNN:** Análisis de contraste áreas protegidas declaradas por la CAM.
- **Resolución No. 1912 de 2017,** Ministerio de Medio Ambiente y Desarrollo Sostenible: Por la cual se establece el listado de especies silvestres amenazadas de la diversidad biológica colombiana que se encuentran en el territorio nacional.
- **Decreto 1076 de 2015:** Por medio del cual se expide el Decreto Único Reglamentario del Sector Ambiente y Desarrollo Sostenible, compilando el Decreto 2372 de 2010. El artículo 2.2.2.1.2.1 del Decreto 1076 de 2015 señala lo siguiente: “ÁREAS PROTEGIDAS DEL SINAP. Las categorías de áreas protegidas que conforman el SINAP son: Áreas Protegidas Públicas: a) Las del Sistema de Parques Nacionales Naturales; b) Las Reservas Forestales Protectoras; c) Los Parques Naturales Regionales; d) Los Distritos de Manejo Integrado; e) Los Distritos de Conservación de Suelos; f) Las Áreas de Recreación Áreas Protegidas Privadas; g) Las Reservas Naturales de la Sociedad Civil”.

#### 4. CONTEXTO REGIONAL

Las áreas protegidas son espacios dedicados a la conservación de los recursos naturales, la biodiversidad y oferta de bienes y servicios ambientales. En el departamento del Huila son ecosistemas estratégicos en términos de diversidad natural, interacción con ecosistemas andinos y amazónicos, producción de agua para acueductos municipales y para producciones agrícolas y pecuarias.

El departamento del Huila tiene una extensión de 19.890 km<sup>2</sup> y está ubicado en el sur de Colombia, correspondiente a la región Andina, en la cuenca alta del Rio Magdalena, y en cuyo nacimiento se bifurca la cordillera de los Andes, que forma la cordillera Central y la cordillera Oriental.

Las áreas protegidas del departamento del Huila (Figura 1, Tabla 3) tienen una extensión de 618.115,35 hectáreas (33,4% del departamento) que corresponden a cinco Parques Naturales Nacionales (Cueva de los Guacharos, Puracé, Sumapaz, Serranía de Churumbelos y Nevado del Huila), siete Parques Naturales Regionales (Cerro Banderas-Ojo Blanco, Cerro Páramo de Miraflores “Rigoberto Urriago”, Corredor Biológico Guacharos - Puracé, Siberia - Ceibas, Serranía de Minas, Páramo Las Oseras, El Dorado), dos Distritos Regionales de Manejo Integrado (La Tatacoa y Serranía de Peñas Blancas), una Reserva Forestal Protectora (Cuenca del río las Ceibas), 28 Parques Naturales Municipales, además de 115 Reservas Naturales de la Sociedad Civil (RUNAP, 2019).

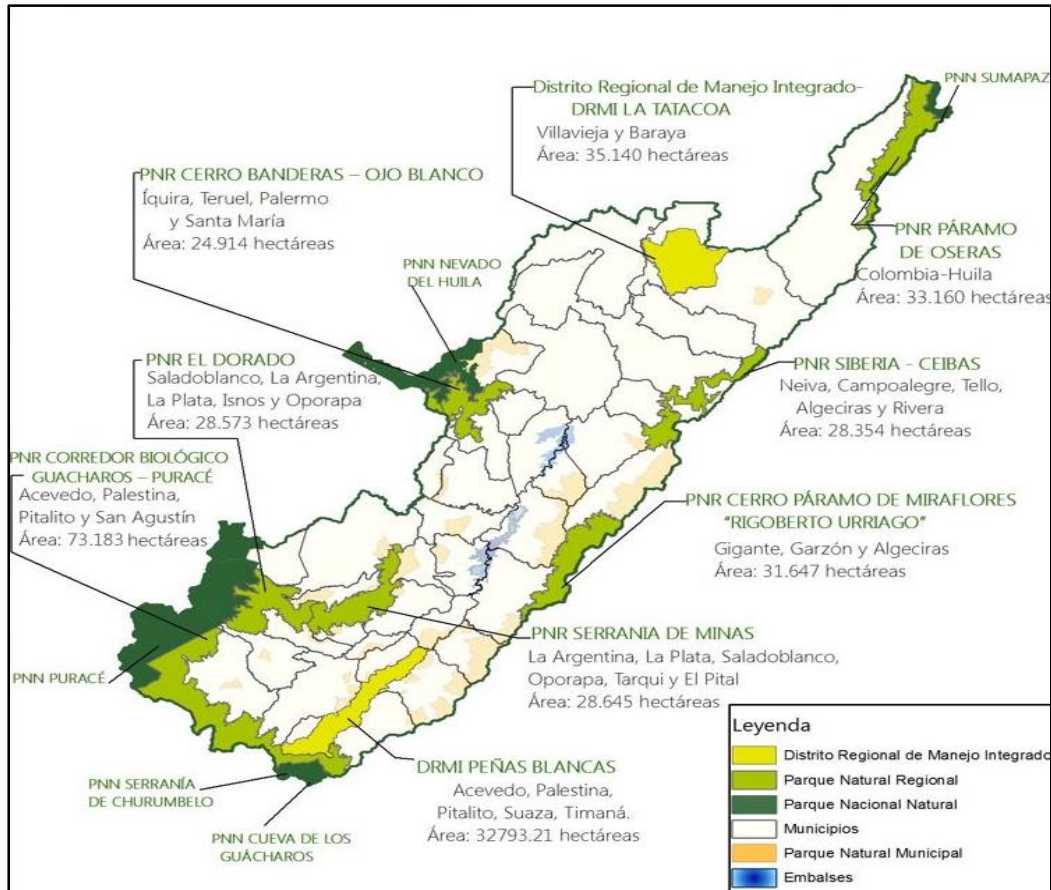

**Figura 1.** Áreas protegidas del departamento del Huila.  
 Fuente: CAM, 2018.

**Tabla 3.** Áreas protegidas del departamento del Huila para el año 2019

CATEGORÍA DE MANEJO	NÚMERO
Parques Nacionales Naturales	5
Reservas Forestales Protectoras	1
Parques Naturales Regionales	7
Distritos de Manejo Integrado	2
Distritos de Conservación de Suelos	0
Áreas de Recreación Áreas Protegidas	0
Reservas Naturales de la Sociedad Civil	115

El Parque Natural Regional Cerro Banderas - Ojo Blanco está ubicado en la zona de amortiguación del Parque Nacional Natural Nevado del Huila, se encuentra en la ecorregión del Macizo Colombiano; en jurisdicción de los municipios de Íquira, Teruel, Santa María y Palermo. La delimitación geográfica del Macizo Colombiano fue definida por el Ministerio de Ambiente y Desarrollo Sostenible, el Instituto de Hidrología,

Meteorología y Estudios Ambientales (IDEAM), Parques Nacionales Naturales (PNN) y el Sistema Regional de Áreas Protegidas del Macizo Colombiano (SIRAP Macizo) (Departamento Nacional de Planeación - DNP, 2018).

Son múltiples los procesos de conservación que se desarrollan y que se complementan y articulan al manejo del PNR. De acuerdo con la gestión que se ha venido desarrollando se destaca la gestión del Sistema Departamental de Áreas Protegidas del Huila, la del Sistema Regional de Áreas Protegidas del Macizo Colombiano; y el ordenamiento de la subcuenca del río Yaguará.

La importancia de la conservación del área está relacionada con la extensión del área existente en ecosistemas naturales; el recurso hídrico que presta bienes y servicios ambientales fundamentales para los habitantes del occidente del departamento; y la presencia de comunidades campesinas y su desarrollo productivo de importancia para toda la región.

## 5. POLÍGONO PROPUESTO

### 5.1. DELIMITACIÓN DEL POLÍGONO PROPUESTO

Teniendo en cuenta el estudio denominado propuesta de homologación PNR CBOB, elaborado por la CAM en el 2016, en el cual se presentó la propuesta de mejoramiento del polígono de la declaratoria, se considera que este es un polígono apropiado, realizado de manera armónica; realizando el ajuste necesario por la actualización de la cartografía con los límites departamentales y con el Parque Nacional Natural Nevado del Huila (*Figura 2*).

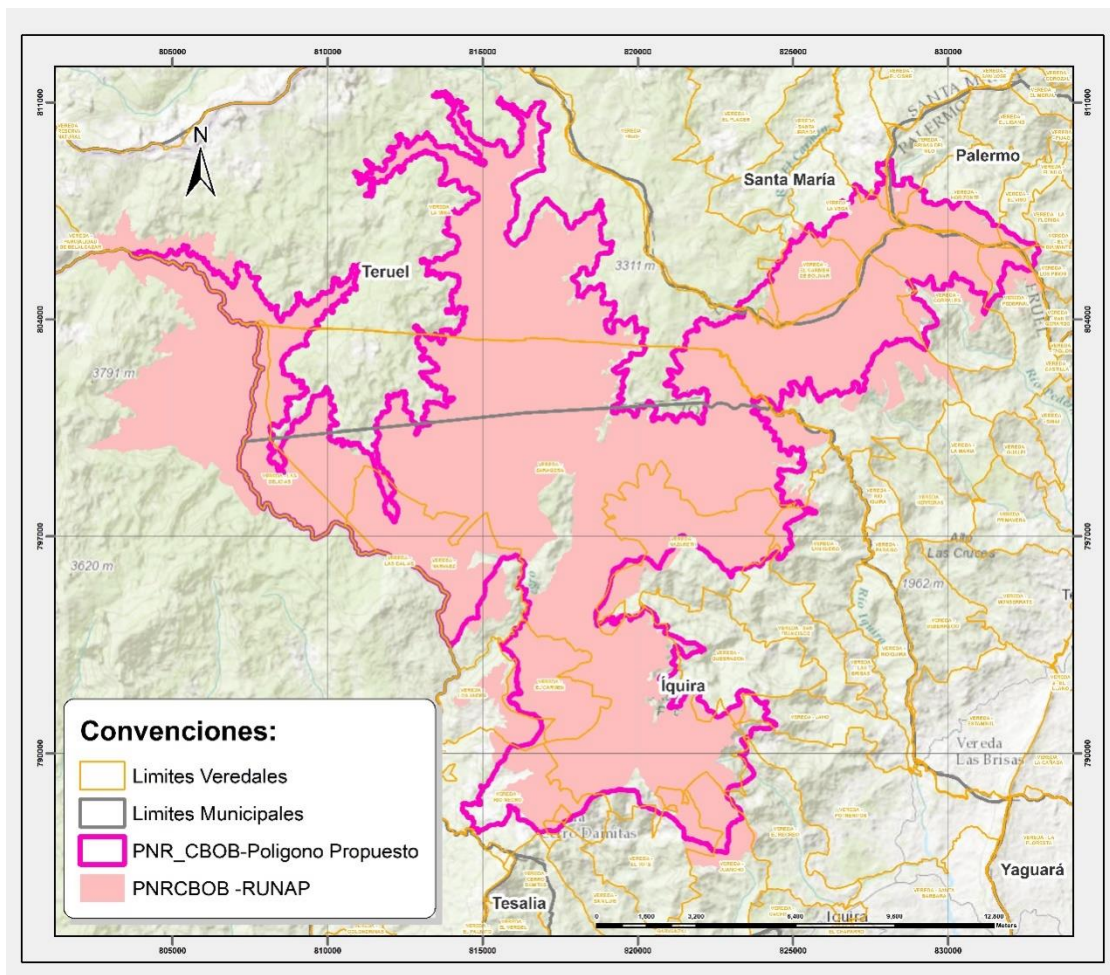

*Figura 2.* Polígono propuesto para Cerro Banderas – Ojo Blanco.

Elaborado por el Consorcio PNR 2018, basado en (Corporación Autónoma Regional del Alto Magdalena - CAM, 2016).

## 5.2. ÁREAS DE CAMBIO DEL POLÍGONO

6. Comparando el área protegida inicial, con el área propuesta, se identifica un cambio del área total de 24.914 ha a 22.074 hectáreas (Figura 3), lo que significa una reducción del área de 2.841 ha. El área de cambio fue principalmente el resultado del ajuste al límite departamental con el Cauca emitido por el Instituto Geográfico Agustín Codazzi - IGAC por una pérdida de 2.488,4 ha (entre el tramo 1 y 18 – ver Figura 57) y el ajuste con los límites del Parque Nacional Natural Nevado del Huila con la cartografía a escala 1:25.000 registrada en RUNAP (entre el tramo 56 y 1). Adicionalmente para mejorar la orientación de la delimitación se tuvo en cuenta las curvas de nivel, los límites físicos como vías, divisorias de aguas, fuentes hídricas, cobertura (entre el tramo 20 y 56), y un mejoramiento de la forma del polígono (entre el tramo 19 y 20).



Figura 3. Cambio de área del Polígono de CBOB.

## 6. LOCALIZACIÓN GEOGRÁFICA

El polígono propuesto para la homologación se encuentra localizado en el flanco oriental de la Cordillera Central, limitando por el norte con el Parque Nacional Natural Nevado del Huila, con el nororiente con el Parque Natural Municipal de Santa María – Huila y con el occidente con el departamento del Cauca (*Figura 4*). El polígono propuesto comprende cuatro (4) municipios: Íquira, Teruel, Santa María y Palermo.

El área de estudio es de especial interés ambiental por la existencia de una red de nacimientos de agua y fuentes hídricas, las cuales surten una gran cantidad de acueductos veredales (CONIF - CAM, 2007).

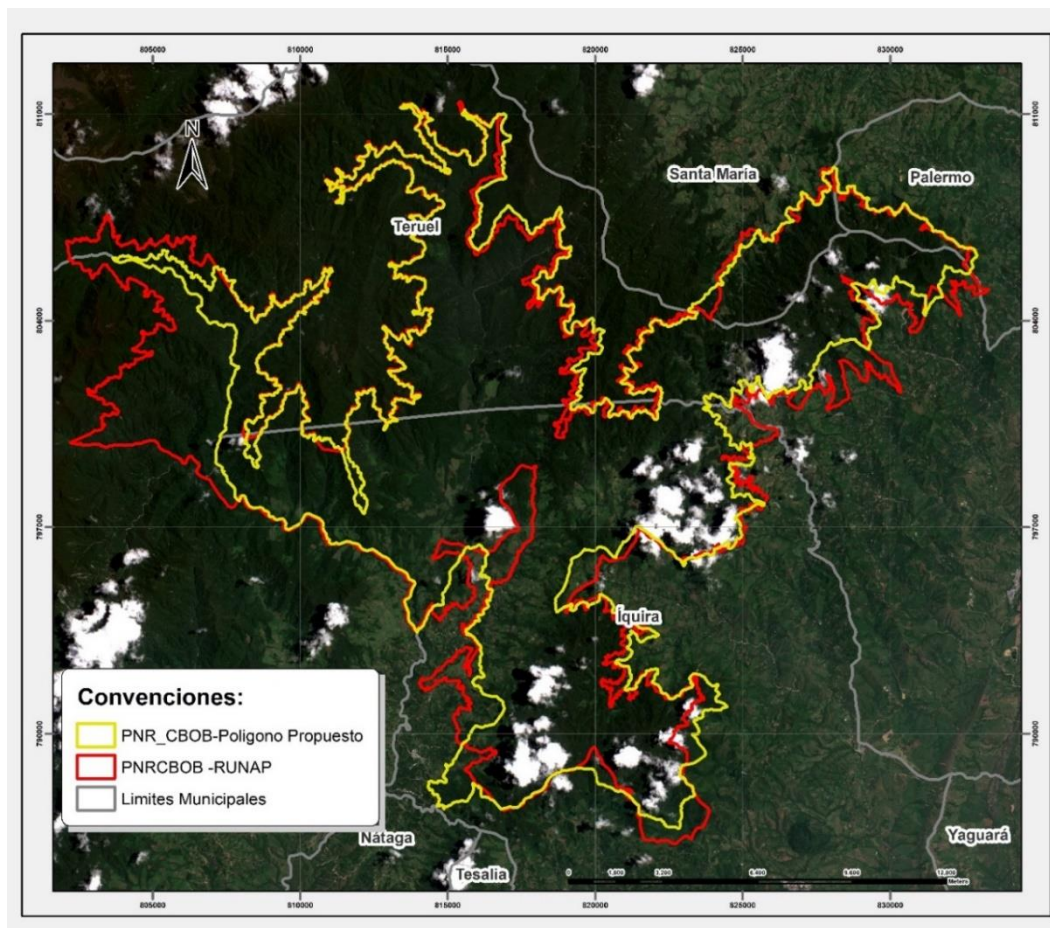

Figura 4. Localización del polígono propuesto para Cerro Banderas - Ojo Blanco.



## 6.1 DISTRIBUCIÓN MUNICIPAL Y VEREDAL

El polígono propuesto abarca (34) veredas (Tabla 4), distribuidos en los cuatro (4) municipios (*Figura 5*), donde se localizan las comunidades campesinas que integran la base comunitaria propia del área (*Figura 6*).

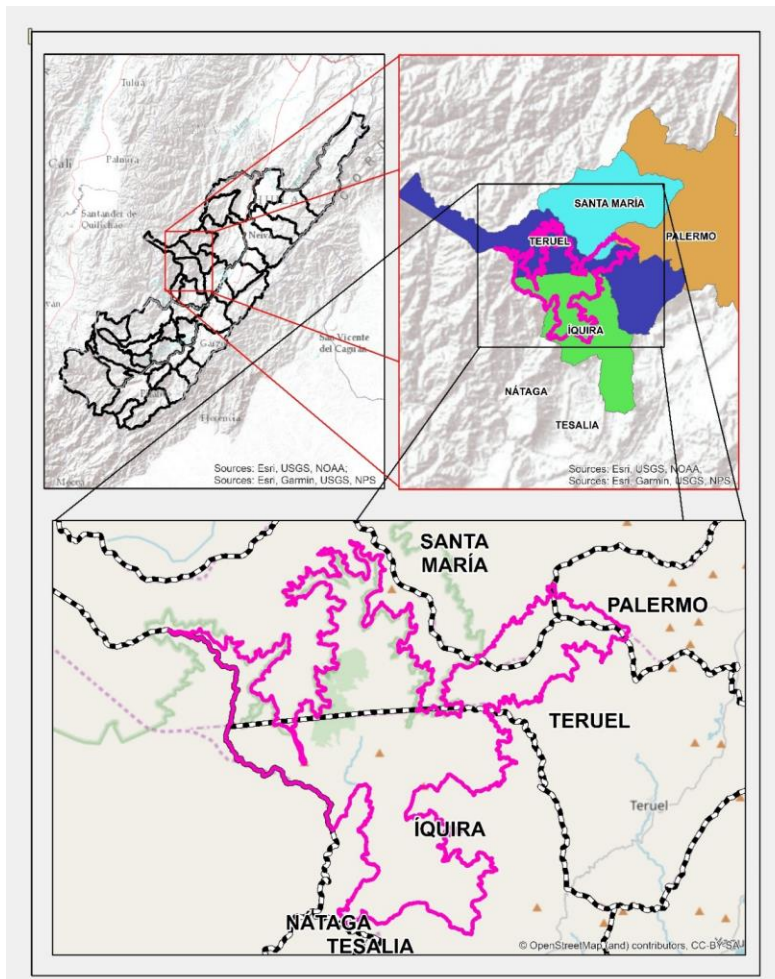
Tabla 4. Veredas que componen el polígono propuesto

MUNICIPIO	VEREDAS
ÍQUIRA	El Carmen, El Cóndor, El Pato, El Rosario, El Tote, Ibirco, Jaho, Juancho, La Copa, Las Delicias, Los Alpes, Los Andes, Narváez, Nazareth, Quebradón, Rionegro, San Francisco, San Isidro, Santa Rosa, Villa María, Zaragoza.
TERUEL	Corrales, La Armenia, La Floresta, La Mina, Pedernal.
SANTA MARÍA	Carmen de Bolívar, La Vega, Santa Librada.
PALERMO	Brisas del Nilo, El Viso, Horizonte, La Florida, Los Pinos.

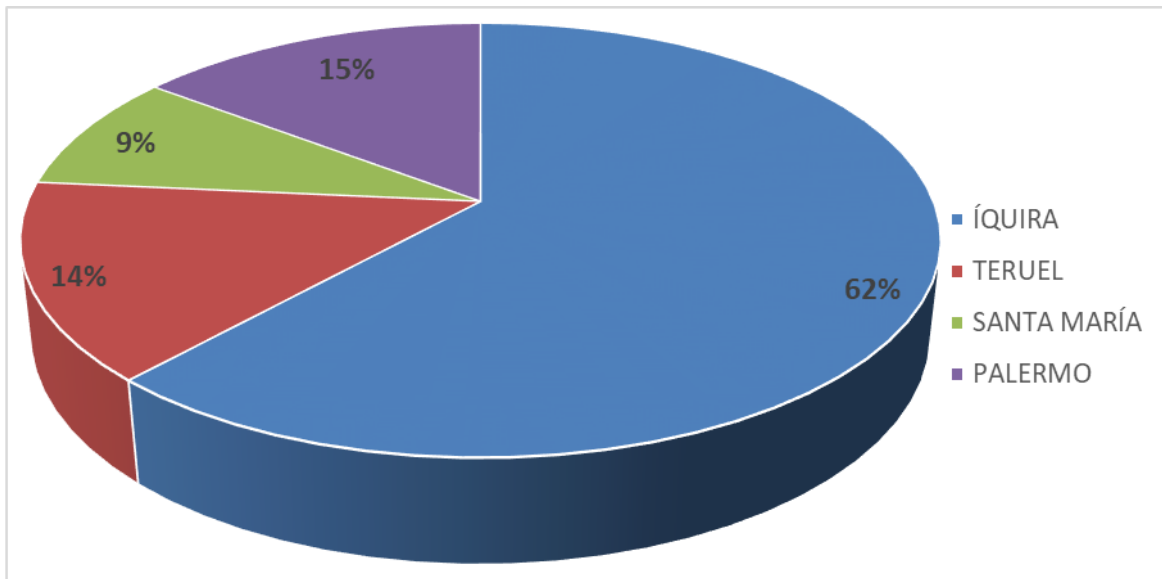

*Figura 5.* Distribución porcentual del número de veredas al interior del polígono propuesto.



Figura 6. Distribución veredal y municipal del polígono propuesto.

## 7. CARACTERIZACIÓN BIOFÍSICA, SOCIOECONÓMICA Y CULTURAL

### 7.1 CLIMA

Basados en la información suministrada por el Instituto de Hidrología, Meteorología y Estudios Ambientales IDEAM (2011), se efectuó el inventario preliminar de las estaciones meteorológicas y se seleccionaron aquellas que se consideraron de utilidad para los propósitos y el alcance del estudio. El récord de información con que se cuenta para el análisis climático de la zona se considera significativo, dado a que existen estaciones climatológicas dentro del área de estudio. De acuerdo con las estaciones existentes dentro del área de estudio operadas por el IDEAM, se escogieron seis (6) estaciones representativas por el método gráfico de polígonos de Thiessen, tres (3) son para el análisis pluviométrico y tres (3) para el análisis climático.

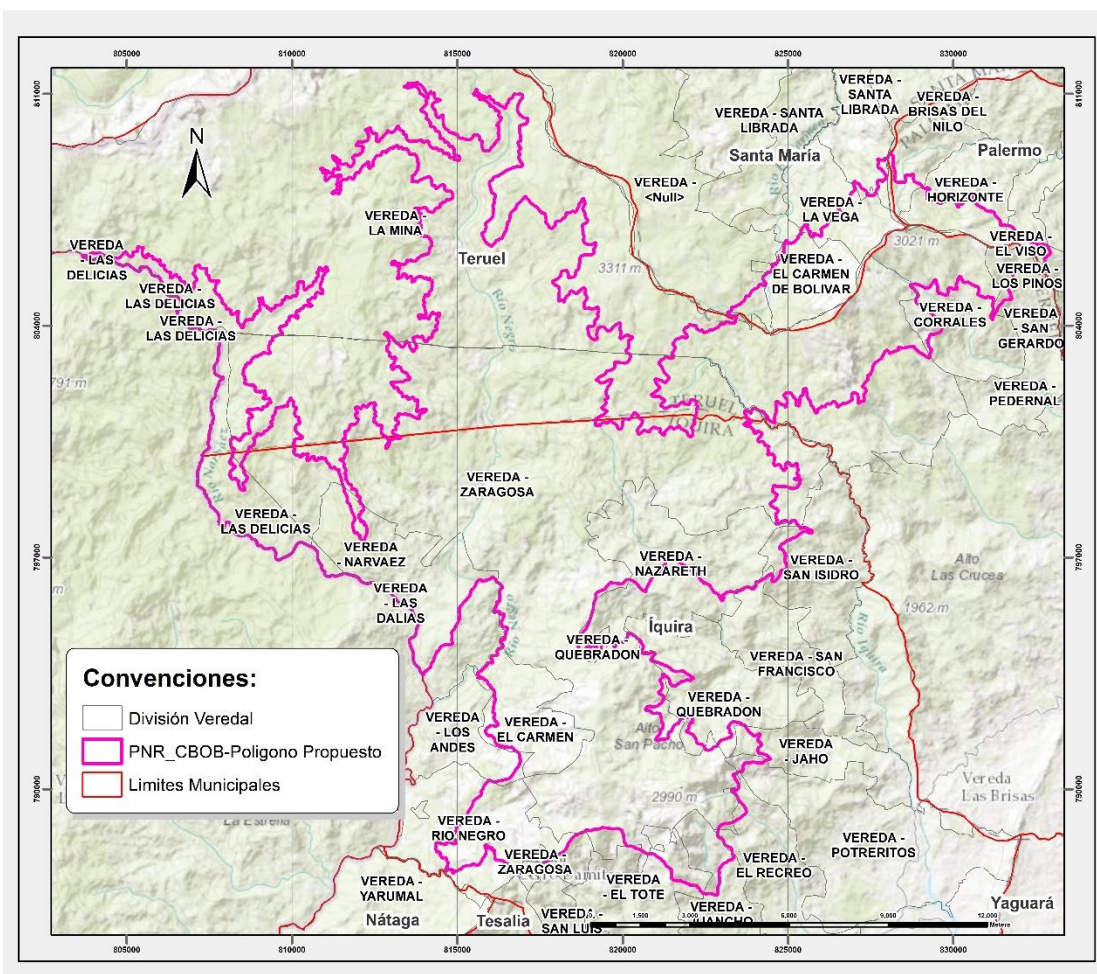
La información de las seis (6) estaciones seleccionadas corresponde a seis (6) años de registros para análisis (registros decadales). En general, puede decirse que las estaciones seleccionadas poseen información aceptable para el nivel de resultados que se pretende alcanzar en este estudio.

La Tabla 5, relaciona las estaciones meteorológicas empleadas para este estudio y referencia sus características generales tales como: tipo de estación, localización geográfica, coordenadas y altimetría.

Tabla 5. *Estaciones meteorológicas empleadas para la determinación del análisis climático del área de influencia del polígono propuesto*

Nº	ESTACIÓN	MUNICIPIO	TIPO	DPTO	COORDENADAS	ELEV. m.s.n.m.	AÑOS DE REGISTRO
1	La Mina	Teruel	Pluviográfica	Huila	2°47' N - 75°37' W	1800	2012-2017
2	El Volcán	Palermo	Pluviométrica	Huila	2°51' N - 75°33' W	1105	2012-2017
3	Yarumal	Nátaga	Pluviométrica	Huila	2°39' N - 75°45' W	1950	2012-2017
4	Terpeya Colombia	Íquira	CO	Huila	2°39' N - 75°39' W	1650	2012-2017
5	San Rafael	Teruel	CO	Huila	2°45' N - 75°34' W	1300	2012-2017
6	Santa María	Santa María	CO	Huila	2°56' N - 75°35' W	1300	2012-2017

CO: Climatológica Ordinaria.

Fuente: (Instituto de hidrología, meteorología y estudios ambientales - IDEAM, 2011).

La información correspondiente al valor de cada una de las variables atmosféricas para cada una de las décadas, el mes y el total de cada año del periodo seleccionado se graficaron en barras y líneas, con el objeto de observar el comportamiento de cada uno de los elementos durante el año en cada estación seleccionada para el estudio.

### 7.1.1 Precipitación

A nivel regional el clima del área responde a la ubicación general del territorio Nacional al interior de la Zona de Confluencia Intertropical (ZCTI) donde se presenta circulación de corrientes de aire húmedo correspondientes a los vientos Alisios del Este y del Oeste, que soplan hacia el Ecuador llegando a la Cordillera Central e interfiriendo con el régimen general de lluvias (Oster, 1979). Sin embargo, la Cordillera Oriental se comporta como una barrera que obstaculiza el paso de los vientos Alisios del Sureste, generando valores de precipitaciones más bajos sobre la Cordillera Central que sobre la vertiente Oriental de la Cordillera Oriental.

Estas condiciones determinan una dinámica espacial y temporal definida para el territorio colombiano y en especial para el área de estudio de acuerdo con lo presentado a continuación.

En la Tabla 6, Figura 7, Figura 8, Figura 9, se muestra el comportamiento de las precipitaciones medias decadales, mensuales y anuales para cada una de las estaciones.

Tabla 6. *Distribución media decadal, mensual y anual de precipitación de las estaciones seleccionadas en el área de influencia del polígono propuesto*

PERIODOS	ENE	FEB	MAR	ABR	MAY	JUN	JUL	AGO	SEP	OCT	NOV	DIC	VALOR ANUAL
<b>ESTACIÓN LA MINA</b>													
1 DÉCADA	39	59	52,3	47	76,3	42	8,6	16,3	15	38	64,3	37	495,2
2 DÉCADA	30	51	106	97	35,5	23	14	34,8	21	53	44,6	39	549,5

PERIODOS	ENE	FEB	MAR	ABR	MAY	JUN	JUL	AGO	SEP	OCT	NOV	DIC	VALOR ANUAL
3 DÉCADA	71	36	74,5	51	57,3	6,7	22	8,9	41	74	60,3	36	538,7
<b>TOTAL MES</b>	<b>139</b>	<b>147</b>	<b>233</b>	<b>195</b>	<b>169</b>	<b>72</b>	<b>45</b>	<b>60</b>	<b>78</b>	<b>164</b>	<b>169</b>	<b>112</b>	<b>1.583,4</b>
<b>ESTACIÓN EL VOLCÁN</b>													
1 DÉCADA	52	92	60,2	56	98	33	7,7	16,7	22	42	97,7	85	662
2 DÉCADA	40	62	70,2	86	46	27	7	16	35	54	60,5	70	572
3 DÉCADA	59	60	101	37	37,3	22	8,2	7,8	29	100	77,7	65	603,5
<b>TOTAL MES</b>	<b>151</b>	<b>213</b>	<b>231</b>	<b>178</b>	<b>181</b>	<b>82</b>	<b>23</b>	<b>40,5</b>	<b>86</b>	<b>196</b>	<b>236</b>	<b>220</b>	<b>1.837,5</b>
<b>ESTACIÓN YARUMAL</b>													
1 DÉCADA	60	67	83,5	40	70,7	42	31	22,2	29	55	90,2	76	665,6
2 DÉCADA	55	40	95,3	76	64,8	46	19	29,8	34	86	48,8	57	650,8
3 DÉCADA	65	44	104	87	54,5	38	34	30,8	22	54	83	71	686,8
<b>TOTAL MES</b>	<b>181</b>	<b>151</b>	<b>282</b>	<b>203</b>	<b>190</b>	<b>126</b>	<b>84</b>	<b>82,8</b>	<b>85</b>	<b>194</b>	<b>222</b>	<b>204</b>	<b>2.003,2</b>

Fuente: (Instituto de hidrología, meteorología y estudios ambientales - IDEAM, 2011).



Figura 7. Promedios decadales, mensuales multianuales de precipitación de la estación La Mina.



Figura 8. Promedios mensuales multianuales de precipitación de la estación El Volcán.

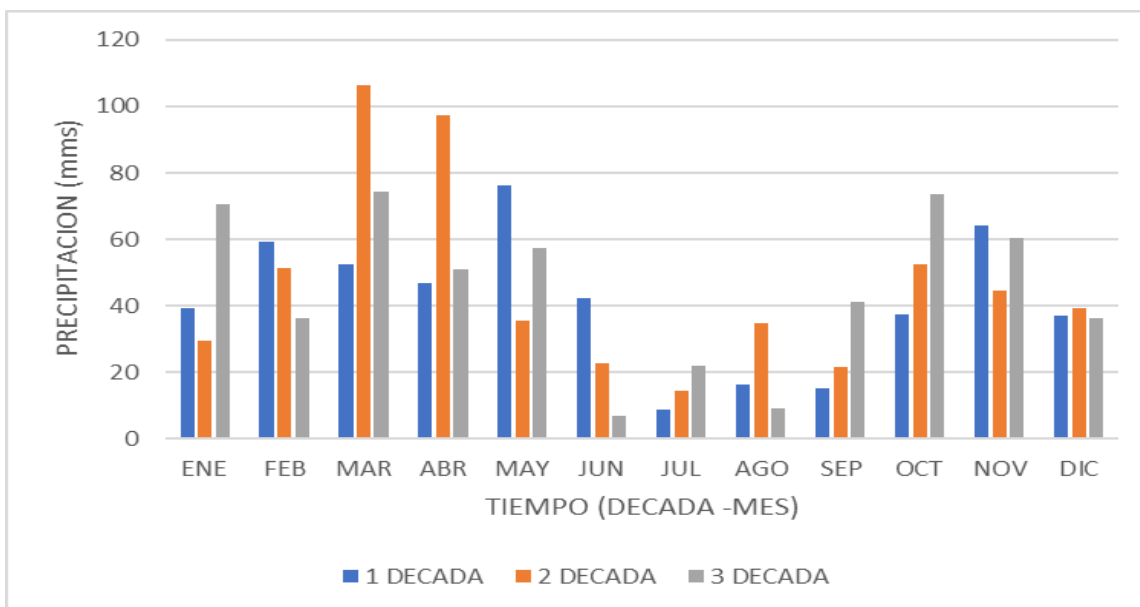

Figura 9. Promedios mensuales multianuales de precipitación de la estación Yarumal.

El análisis de la información proporcionada por las estaciones climatológicas seleccionadas determinan que el régimen de precipitación del área de influencia del Polígono propuesto para Cerro Banderas – Ojo Blanco a través del año (tanto decadal como mensual) tiene un ciclo de carácter bimodal; de esta manera, se observa dos períodos de lluvias y dos de verano bien diferenciados. El primer periodo de lluvia es más intenso que el segundo. También se observa que la lluvia caída en las décadas de

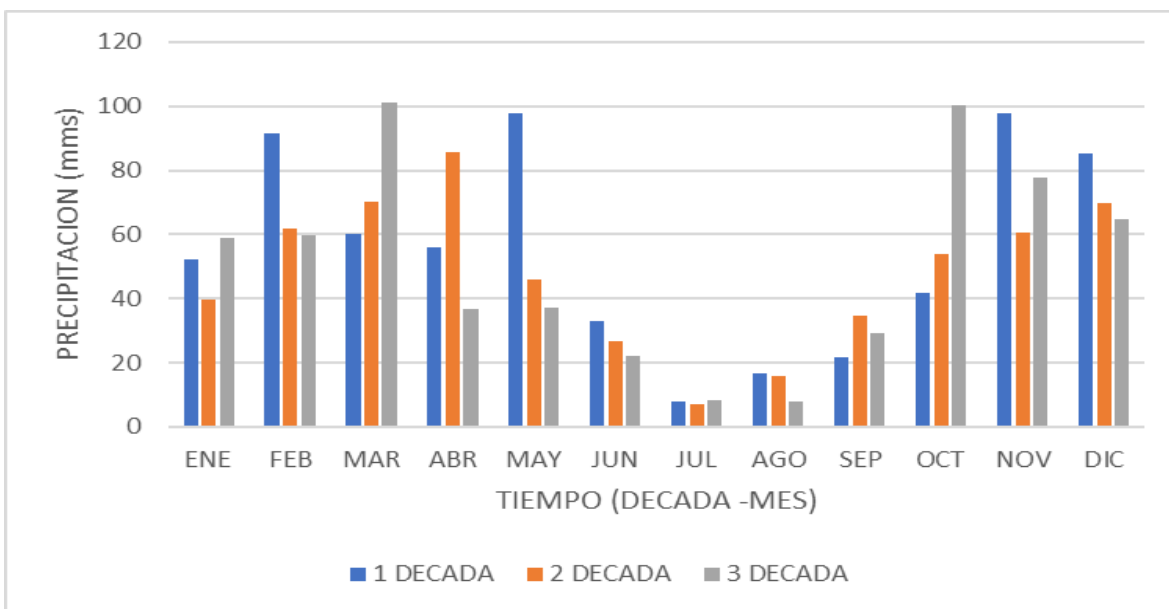
cada mes presenta una diferencia entre ellas, en algunos meses es bastante marcada y en otros no tanto, es decir, no tiende a llover uniformemente todo el mes.

La temporada del primer invierno o época lluviosa del año comienza en marzo y se extiende hasta mayo, siendo más prolongada y homogénea, con una pluviosidad mayor a la del segundo periodo; con valores promedio mensuales que oscilan entre 169 mm y 282 mm. El segundo periodo de lluvia se presenta en los meses de octubre, noviembre y diciembre, con valores promedio mensuales que oscilan entre 112 a 236 mm. El mes con más alta precipitación es marzo, registrado en la estación Yarumal, con valor de 282 mm.

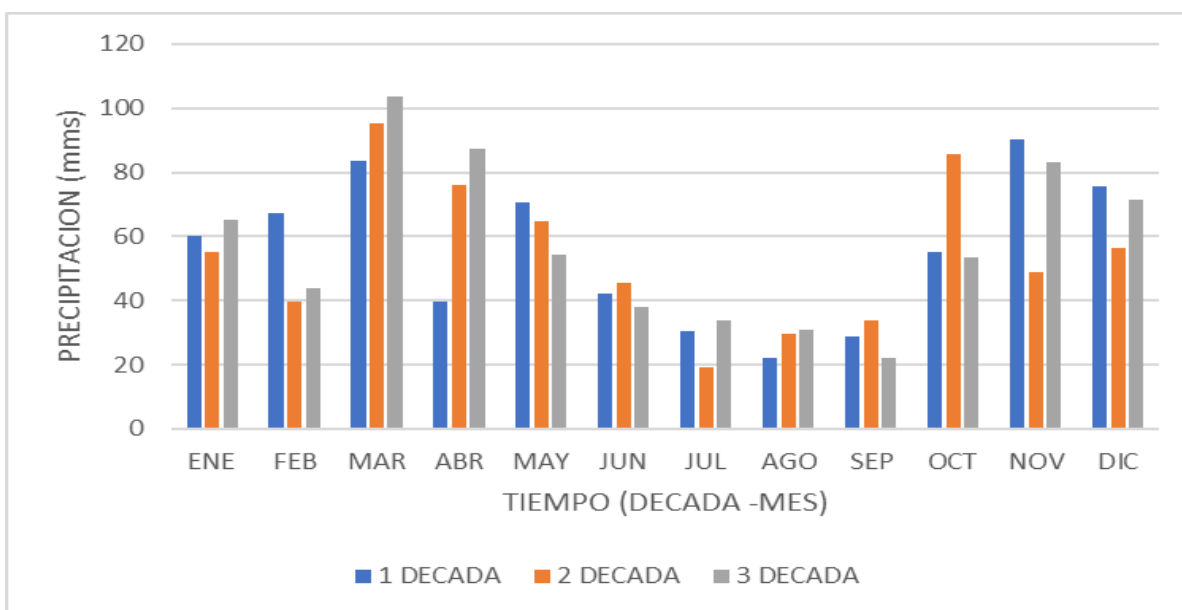
El primer periodo seco o de verano se presenta en el mes de enero y se prolonga hacia finales de febrero, con valores de precipitación mensual que oscilan entre 139 mm a 213 mm; el siguiente periodo de estiaje se inicia en el mes de junio y finaliza en septiembre, con precipitaciones promedio mensuales que oscilan entre 23 mm a 126 mm. El mes con más baja precipitación es julio, registrado en la estación El Volcán, con valor de 23 mm.

Este anterior comportamiento define entonces una media anual multianual de 1.583,4 mm para la estación La Mina, 1.837,5 mm para la estación El Volcán y 2.003,2 mm para la estación Yarumal.

Las precipitaciones multianuales totales de las tres (3) estaciones presentan registros entre 1.583,4 mm a 2.003,2 mm, siendo la estación La Mina, la que registra la menor precipitación anual. Caso contrario sucede con la estación Yarumal, la cual registra la mayor precipitación anual.

De los registros de temperatura, humedad relativa, brillo solar y evaporación de las estaciones empleadas; se extraen los valores decadales, mensuales y anuales característicos del clima regional.

Este comportamiento temporal presenta asimismo variaciones espaciales en función de las características topográficas imperantes en la zona, generando de esta manera que en las áreas de mayor altitud del Polígono propuesto, se presenten los mayores registros de precipitación, los cuales van descendiendo paulatinamente a medida que se aproxima a los sectores bajos.

### 7.1.2 Temperatura

Con base en los registros de Temperatura de las estaciones de Santa María, San Rafael y Terpeya Colombia, se elaboraron los histogramas correspondientes a cada una (Tabla 7, Figura 10, Figura 11, Figura 12).

Tabla 7. *Distribución media decadal, mensual y anual de precipitación de las estaciones seleccionadas en el área de influencia del Polígono propuesto*

PERIODOS	ENE	FEB	MAR	ABR	MAY	JUN	JUL	AGO	SEP	OCT	NOV	DIC	VALOR ANUAL
<b>ESTACIÓN SANTA MARÍA</b>													
1 DÉCADA	20,7	20,6	20,7	21,2	20,7	20,7	20,8	20,8	20,9	21	20,5	20,6	20,8
2 DÉCADA	20,6	20,7	20,7	20,9	20,9	20,7	20,7	20,7	21	20,6	20,4	20,4	20,7
3 DÉCADA	20,7	20,7	20,7	20,9	20,7	20,6	20,6	20,8	21,2	20,8	20,6	20,7	20,8
<b>TOTAL</b>	<b>20,7</b>	<b>20,7</b>	<b>20,7</b>	<b>21,0</b>	<b>20,8</b>	<b>20,7</b>	<b>20,7</b>	<b>20,8</b>	<b>21,0</b>	<b>20,8</b>	<b>20,5</b>	<b>20,6</b>	<b>20,8</b>
<b>MES</b>													
<b>ESTACIÓN SAN RAFAEL</b>													
PERIODOS	ENE	FEB	MAR	ABR	MAY	JUN	JUL	AGO	SEP	OCT	NOV	DIC	
1 DÉCADA	23,8	23,3	23	23,2	23,7	24,1	23,8	23,8	24,1	24,5	23,4	23,4	23,7
2 DÉCADA	23,6	23,7	23,2	23,5	23,5	23,8	23,6	23,5	24,2	23,4	23,2	23,4	23,6
3 DÉCADA	23,8	23,5	22,3	23	23,5	23,8	23,7	24,2	24,6	24,3	23,4	23,7	23,6
<b>TOTAL</b>	<b>23,7</b>	<b>23,5</b>	<b>22,8</b>	<b>23,2</b>	<b>23,6</b>	<b>23,9</b>	<b>23,7</b>	<b>23,8</b>	<b>24,3</b>	<b>24,1</b>	<b>23,3</b>	<b>23,5</b>	<b>23,6</b>
<b>MES</b>													
<b>ESTACIÓN TERPEYA COLOMBIA</b>													
PERIODOS	ENE	FEB	MAR	ABR	MAY	JUN	JUL	AGO	SEP	OCT	NOV	DIC	
1 DÉCADA	18,4	18,7	18	18,7	18,9	19	19	19	19,7	19,4	18,8	18,2	18,8
2 DÉCADA	18,7	18,7	18,7	18,9	18,9	18,8	18,5	18,5	20,2	18,3	19,2	18,2	18,8
3 DÉCADA	19,2	18,7	18,4	18,6	18,7	18,7	18,7	19,4	18,8	18,7	17,9	18,7	18,7
<b>TOTAL</b>	<b>18,8</b>	<b>18,7</b>	<b>18,4</b>	<b>18,7</b>	<b>18,8</b>	<b>18,8</b>	<b>18,7</b>	<b>19,0</b>	<b>19,6</b>	<b>18,8</b>	<b>18,6</b>	<b>18,4</b>	<b>18,8</b>
<b>MES</b>													



Fuente: (Instituto de hidrología, meteorología y estudios ambientales - IDEAM, 2011).



Figura 10. Valores medios decadales y mensuales multianuales de Temperatura de la estación Santa María.



Figura 11. Valores medios decadales y mensuales multianuales de Temperatura de la estación San Rafael.

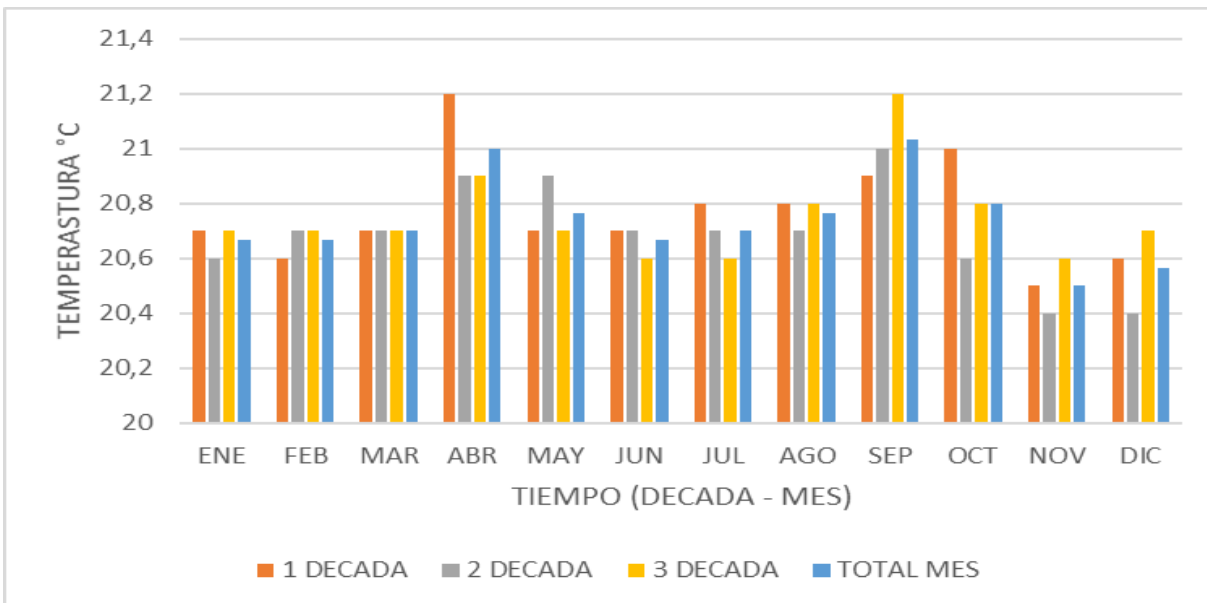

Figura 12. Valores medios decadales y mensuales multianuales de Temperatura de la estación Terpeya Colombia.

Según los registros de temperatura tanto decadales como mensuales, presentan un comportamiento relativamente homogéneo a lo largo de todo el año en el área del proyecto, aunque asociado con los períodos lluviosos descritos anteriormente.

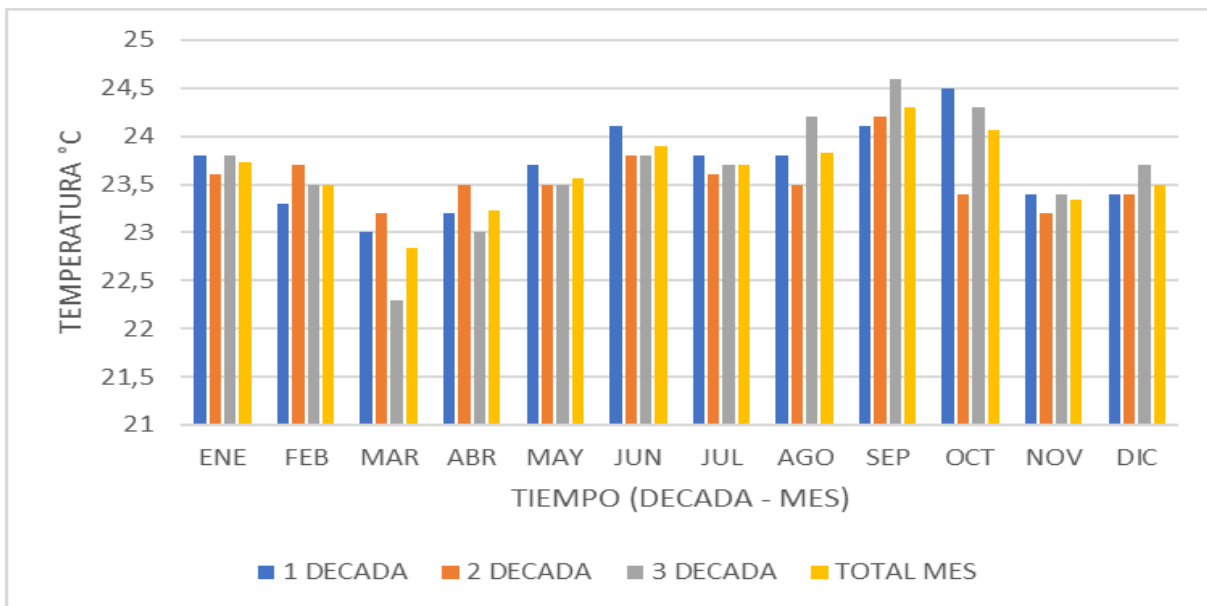
La dinámica de la temperatura presenta un comportamiento bimodal inverso al de las precipitaciones en donde el período lluvioso registra las menores temperaturas dada la influencia de la nubosidad asociada a la precipitación, que actúa como barrera al impedir la llegada directa de los rayos solares.

De acuerdo con la información proporcionada por las estaciones climatológicas seleccionadas, los meses de mayor temperatura corresponden a septiembre y octubre con valores de temperatura que oscilan entre 20,9 a 24,5°C; los meses de menor temperatura corresponden a marzo – abril y noviembre – diciembre con temperaturas entre 18,0 a 23,7°C.

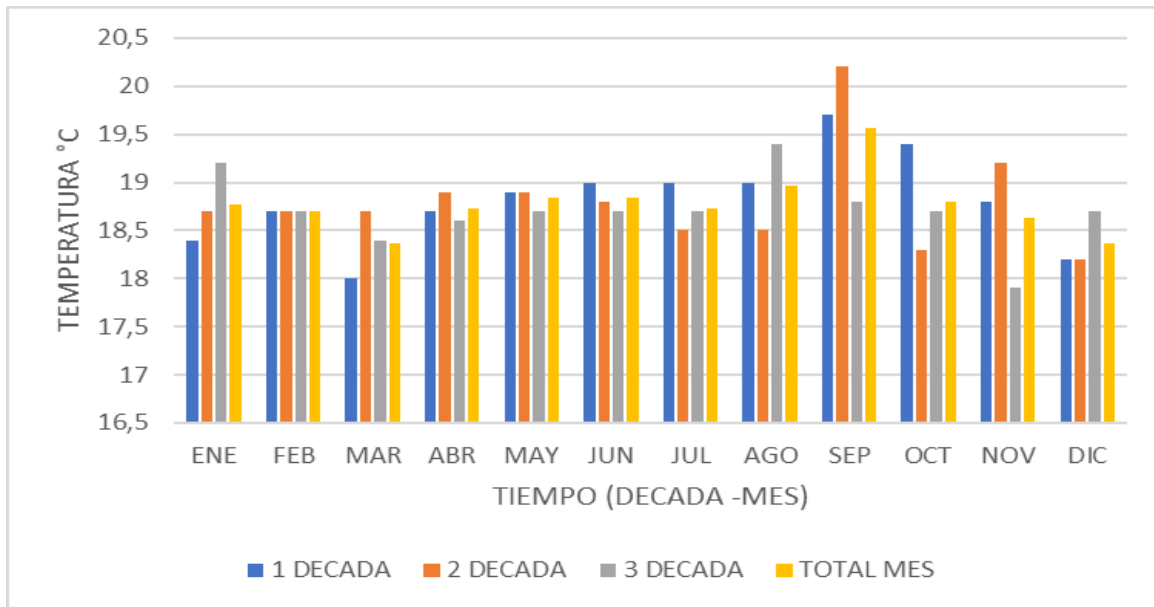
La variación de temperatura a nivel mensual presenta un gradiente bajo, sin llegar a superar los seis (6) grados centígrados, característica propia de las regiones tropicales

y consecuentemente del área del Polígono propuesto donde adquiere mayor relevancia la fluctuación diaria, que está condicionada por el brillo solar, la dirección de los vientos y la nubosidad. Además, los efectos de la orografía inciden en el comportamiento de la temperatura, a mayor elevación menor temperatura y viceversa.

### 7.1.3 Humedad Relativa

Con base en los registros de Humedad Relativa (Tabla 8, Figura 13, Figura 14, Figura 15) de las estaciones de Santa María, San Rafael y Terpeya Colombia, se elaboraron los histogramas correspondientes a cada una.

Tabla 8. *Distribución media decadal, mensual y anual de Humedad Relativa de las estaciones seleccionadas en el área de influencia del Polígono propuesto*

PERIODOS	ENE	FEB	MAR	ABR	MAY	JUN	JUL	AGO	SEP	OCT	NOV	DIC	VALOR ANUAL
<b>ESTACIÓN SANTA MARÍA</b>													
1 DÉCADA	82	84	83	83	84	82	80	80	79	82	84	84	82
2 DÉCADA	83	84	84	84	83	81	81	80	78	84	84	84	82
3 DÉCADA	83	84	83	82	83	81	80	78	78	83	84	83	82
<b>TOTAL MES</b>	<b>83</b>	<b>84</b>	<b>83</b>	<b>83</b>	<b>83</b>	<b>81</b>	<b>80</b>	<b>79</b>	<b>78</b>	<b>83</b>	<b>84</b>	<b>84</b>	<b>82</b>
<b>ESTACIÓN SAN RAFAEL</b>													
PERIODOS	ENE	FEB	MAR	ABR	MAY	JUN	JUL	AGO	SEP	OCT	NOV	DIC	
1 DÉCADA	77	83	84	82	80	78	74	69	69	74	82	83	78
2 DÉCADA	79	81	84	81	82	79	75	72	71	79	86	83	79
3 DÉCADA	82	81	88	82	82	77	72	69	71	76	85	80	79
<b>TOTAL MES</b>	<b>79</b>	<b>82</b>	<b>85</b>	<b>82</b>	<b>81</b>	<b>78</b>	<b>74</b>	<b>70</b>	<b>70</b>	<b>76</b>	<b>84</b>	<b>82</b>	<b>79</b>
<b>ESTACIÓN TERPEYA COLOMBIA</b>													
PERIODOS	ENE	FEB	MAR	ABR	MAY	JUN	JUL	AGO	SEP	OCT	NOV	DIC	
1 DÉCADA	87	88	91	85	84	76	73	72	68	78	85	87	81
2 DÉCADA	87	88	88	81	86	75	80	80	68	88	83	89	83
3 DÉCADA	83	85	88	85	83	76	71	74	84	91	90	83	83
<b>TOTAL MES</b>	<b>86</b>	<b>87</b>	<b>89</b>	<b>84</b>	<b>84</b>	<b>76</b>	<b>75</b>	<b>75</b>	<b>73</b>	<b>86</b>	<b>86</b>	<b>86</b>	<b>82</b>

Fuente: (Instituto de hidrología, meteorología y estudios ambientales - IDEAM, 2011).



Figura 13. Valores medios decadales y mensuales multianuales de Humedad Relativa de la estación Santa María.



Figura 14. Valores medios decadales y mensuales multianuales de Humedad Relativa de la estación San Rafael.

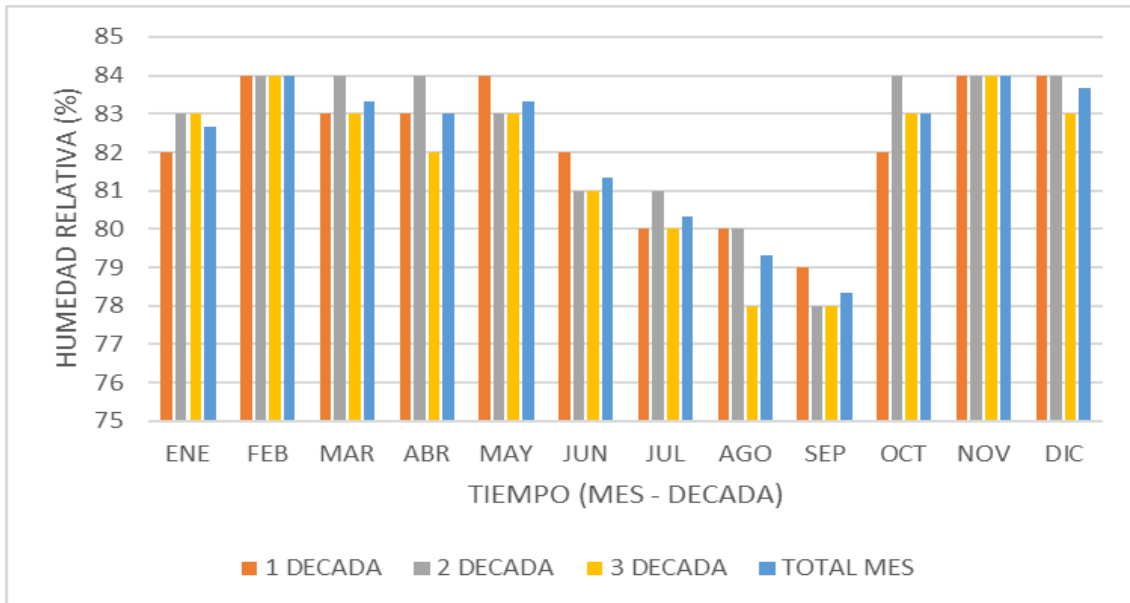

Figura 15. Valores medios decadales y mensuales multianuales de Humedad Relativa de la estación Terpeya Colombia.

Este parámetro se define como el cociente entre la cantidad de vapor de agua en un volumen de aire y la cantidad posible en el mismo volumen y a la misma temperatura. La humedad relativa crece al aumentar el contenido de vapor de agua y disminuye al reducirse; depende además de la temperatura del aire, puesto que de este parámetro también depende la presión de saturación. Así al calentar o enfriar el vapor de agua, se disminuye o aumenta el valor de la humedad relativa.

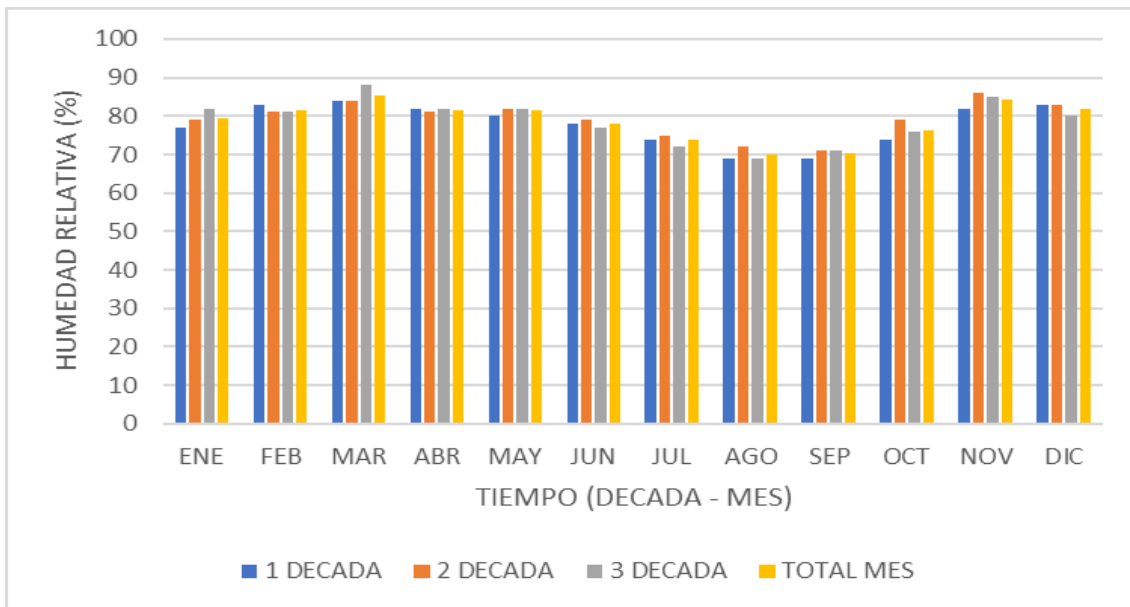
Los registros de humedad relativa tanto decadales como mensuales, presentan un comportamiento relativamente homogéneo a lo largo de todo el año en el área del polígono propuesto.

Durante los meses más cálidos, la humedad relativa es baja mientras que en la temporada húmeda la relación se invierte. Esto significa que los mayores valores de humedad se presentan en los meses de marzo a abril para el primer semestre del año y de noviembre a diciembre para el segundo, alcanzando valores hasta del 91% según los datos reportados por la estación Terpeya Colombia y los meses de menor humedad están entre septiembre y octubre, con valores de 68% registrados en la estación

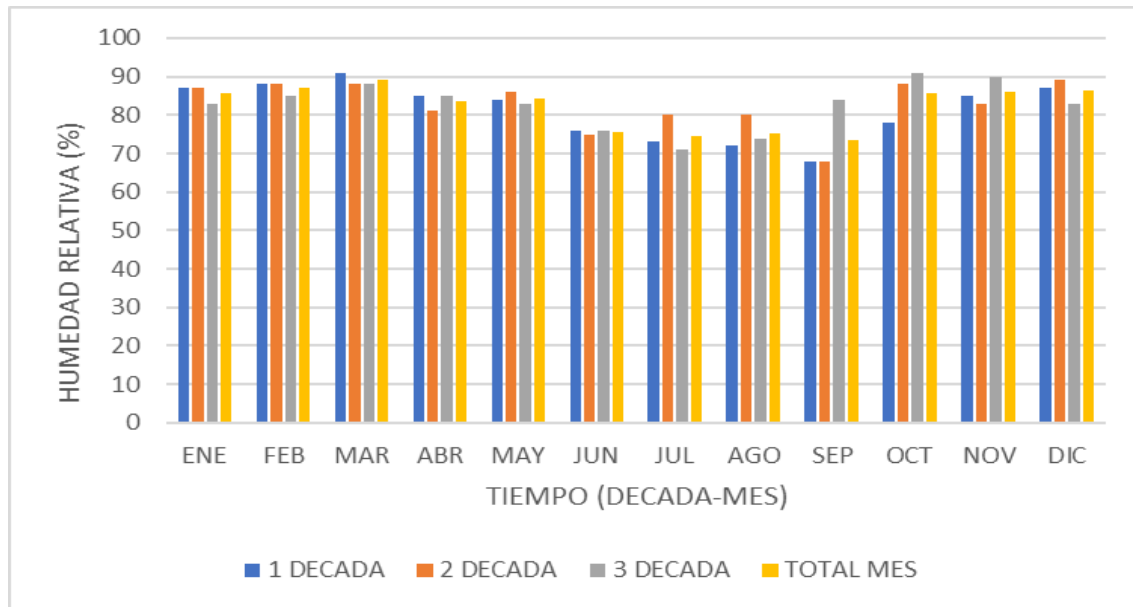
Terpeya Colombia.

Es importante hacer referencia a la variación diaria de la humedad relativa, la cual se encuentra regulada por el ciclo solar diario, de tal forma que la temperatura mínima y la máxima humedad relativa se obtienen generalmente un poco antes del amanecer, mientras que la temperatura máxima y mínima humedad ocurren después del mediodía.

#### **7.1.4 Caracterización y Clasificación Climática**

Sobre la caracterización climática del país se han realizado numerosos trabajos en los cuales se han utilizado diferentes clasificaciones reconocidas en el mundo, tales como, Köppen, Thornthwaite, Caldas, Lang, Martone y Holdridge entre otras.

En general todas estas clasificaciones están basadas en el comportamiento medio de los parámetros como la precipitación y la temperatura principalmente.

En este estudio se aplica la metodología de Caldas-Lang reconocida para Colombia, la que ha sido evaluada y desarrollada en innumerables estudios.

Dicha clasificación parte de dos propuestas iniciales:

- En 1802 Francisco José de Caldas propuso una clasificación climática basada en la variación de la temperatura con la altura (pisos térmicos) y su aplicabilidad es exclusiva para el trópico americano. Se establecen cinco (5) pisos térmicos: cálido, templado, frío, páramo bajo y páramo alto.
- En 1915 Richard Lang establece una clasificación que utiliza la precipitación anual (P) expresada en milímetros y la temperatura media anual (T) expresada en grados centígrados, relacionándolas mediante un cociente llamado factor Lang. El resultado es seis (6) clases de climas: desértico, árido, semiárido, semihúmedo, húmedo y superhúmedo.

Posteriormente, Schaufelberguer en 1962, unió la clasificación Caldas con la de Lang generando 25 tipos de climas que tienen en cuenta la elevación del lugar, la temperatura media anual y la precipitación total media anual (Tabla 9).

Tabla 9. *Caracterización climática por el método de Caldas – Lang*

Tipo Climático	Altitud (msnm)	Temperatura (°C)	Variación de la Altitud por condiciones locales	Humedad	Factor Lang (P/T)	Símbolo
Cálido	0 a 1000	T > 24	Límite superior 400	Superhúmedo	>160.0	CSH
				Húmedo	100.1 a 160.0	CH
				Semihúmedo	60.1 a 100.0	CsH
				Semiárido	40.1 a 60.1	Csa
				Árido	20.1 a 40	CA
Templado	1001 a 2000	24 >T>17.5	Límite superior 500 Límite inferior 500	Desértico	0 a 20	CD
				Superhúmedo	>160.0	TSH
				Húmedo	100.1 a 160.0	TH
				Semihúmedo	60.1 a 100.0	Tsh
				Semiárido	40.1 a 60.1	Tsa
Frio	2001 a 3000	17.5 >T>12	Límite superior 400 Límite inferior 400	Árido	20.1 a 40	TA
				Desértico	0 a 20	TD
				Superhúmedo	>160.0	FSH
				Húmedo	100.1 a 160.0	FH
				Semihúmedo	60.1 a 100.0	Fsh
Páramo Bajo	3001 a 3700	12 >T>7		Semiárido	40.1 a 60.1	Fsa
				Árido	20.1 a 40	FA
				Desértico	0 a 20	FD
				Superhúmedo	>160.0	PBSH
Páramo Alto	3701 a 4200	T<7		Húmedo	100.1 a 160.0	PBH
				Semihúmedo	60.1 a 100.0	PBsh
Nieves Perpetuas	>4200			Semiárido	40.1 a 60.1	Pbsa
				Superhúmedo	>160.0	PASH
				Húmedo	100.1 a 160.0	PAH
						NP

Adaptado de Schaufelberguer.

La información contenida en las estaciones seleccionadas permitió la aplicación de la clasificación climática de Caldas-Lang en el Polígono propuesto para Cerro Banderas – Ojo Blanco, teniendo como soporte un sistema de información geográfico donde se correlacionaron espacialmente las variables requeridas para la aplicación de la metodología: precipitación, temperatura y altura (Tabla 9).

Los resultados encontrados determinan que en el polígono propuesto para Cerro Banderas – Ojo Blanco, se presentan seis (6) tipos climáticos (Tabla 10, Figura 16), siendo los más representativos en extensión: Frio Húmedo (91,47%), Parama Bajo

Superhúmedo (3,85%), Frio Superhúmedo (3,81%), Templado Húmedo (0,83%), Templado Semihúmedo (0,01%), Páramo Bajo Húmedo (0,01%).



Figura 16. Mapa de Clasificación Climática.

Como se puede observar el mayor porcentaje de área corresponde a un piso térmico Frio Húmedo, caracterizado por alturas entre los 2.001 m.s.n.m. a 3.000 m.s.n.m. temperaturas entre  $17,5\text{ }^{\circ}\text{C} > T > 12,0\text{ }^{\circ}\text{C}$ , información que se valida con los datos de las estaciones climáticas seleccionadas por polígonos de Thiessen.

Tabla 10. Representatividad de los tipos climáticos por el método de Caldas – Lang

TIPO CLIMATICO	AREA (Ha)	REPRESENTATIVIDAD DEL AREA (%)
Templado Semihúmedo	3,12	0,01%
Templado Húmedo	191,23	0,9%
Frio Húmedo	20465,62	92,7%
Frio Superhúmedo	629,71	2,9%
Páramo Bajo Húmedo	0,26	0,001%
Páramo Bajo Superhúmedo	783,86	3,6%
<b>TOTAL</b>	<b>22.073,8</b>	<b>100,0</b>

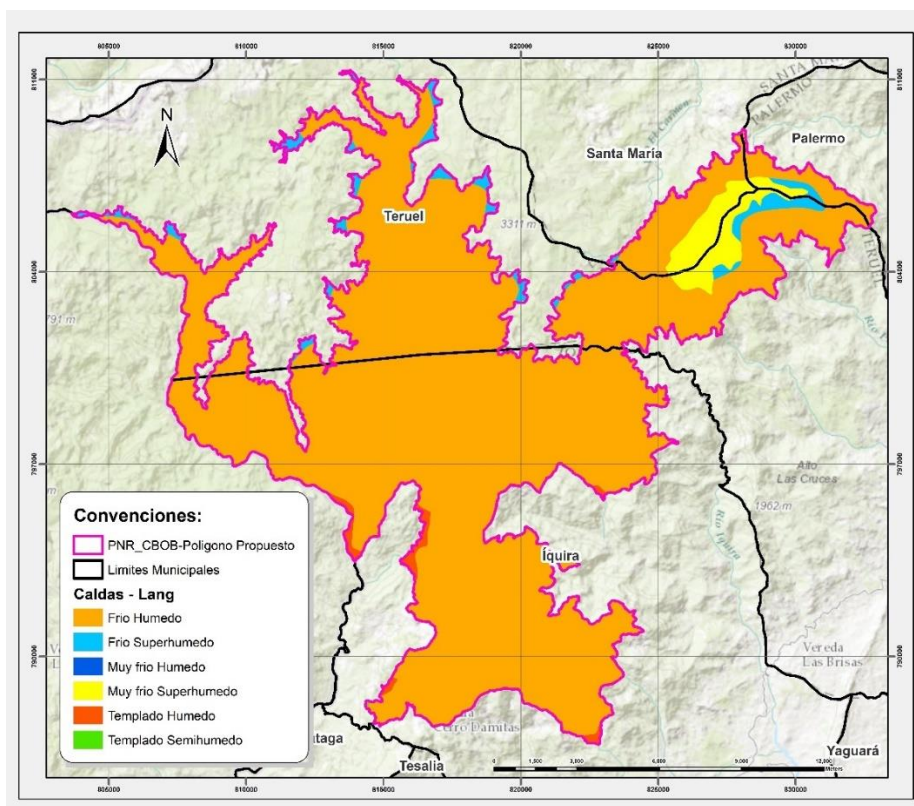

### 7.1.5 Balance hídrico

El cálculo del balance hídrico climático consiste en comparar las precipitaciones con el 50% de probabilidad de ocurrencia ( $P_{50\%}$ ), con la evapotranspiración potencial (ETP). También se obtiene información del almacenamiento de agua (ALM), que es la cantidad de agua aprovechada por las plantas que pueda conservar el suelo y depende de la textura y profundidad. Se considera que un suelo puede almacenar como máximo 100 mm de altura de agua y como mínimo 0. La variación de la reserva (P ALM), puede ser positiva hasta los 100 mm (máximo) y negativa hasta los -100 mm (mínimo).

De acuerdo con lo anterior y ordenando los valores de las estaciones base de mayor a menor se calculó la precipitación con probabilidad de ocurrencia del 50% y 80%, los cuales se obtuvieron transformando los datos de frecuencia a probabilidad.

En las Tabla 11, Tabla 12, Tabla 13, se lista la información de precipitación con probabilidad del 50% y 80%, estimadas a partir de la información decadal mensual multianual de las estaciones climáticas La Mina, El Volcán y Yarumal. Así mismo, las Tabla 14, Tabla 15, Tabla 16, Figura 17, Figura 18, Figura 19, presentan los balances hidrológicos estimados con la información decadal mensual multianual de las estaciones Santa María, San Rafael y Terpeya Colombia.

Tabla 11. *Precipitación decadal estación La Mina (probabilidad del 50% y 80%)*

No. orden	PR (%)	ENERO			FEBRERO			MARZO			ABRIL			MAYO			JUNIO		
		I	II	III	I	II	III	I	II	III	I	II	III	I	II	III	I	II	III
1	17	118,5	47,2	118,3	140,0	84,0	94,6	103,0	228,0	160,0	102,6	171,0	51,6	218,3	81,4	76,5	83,8	44,2	15,9
2	33	56,3	31,5	89,0	66,6	76,5	34,6	70,0	138,0	95,3	97,6	120,7	99,1	97,6	50,1	95,7	94,6	46,5	9,2
3	50	32,4	30,3	72,1	39,1	62,5	32,2	58,1	112,7	65,0	54,3	103,1	59,4	72,3	29,8	71,1	27,9	22,7	7,4
4	67	29,3	25,2	72,1	39,0	40,5	24,3	34,0	86,3	52,1	17,5	101,4	51,8	35,7	20,1	60,3	19,4	13,2	5,8
5	83	0,0	21,5	57,5	38,1	33,0	24,1	31,1	63,8	42,7	8,2	72,5	24,5	33,3	16,7	33,3	14,7	9,3	1,2
6	100	0,0	21,3	13,7	32,0	11,6	8,1	18,2	8,6	32,1	0,0	15,3	20,3	0,6	14,6	7,1	14,0	0,0	0,5
No. orden	PR (%)	JULIO			AGOSTO			SEPTIEMBRE			OCTUBRE			NOVIEMBRE			DICIEMBRE		
		I	II	III	I	II	III	I	II	III	I	II	III	I	II	III	I	II	III

1	17	31,7	26,3	52,0	77,5	50,1	26,2	34,4	77,6	140,1	115,2	107,1	222,3	137,5	69,3	134,5	68,0	96,7	111,4
2	33	11,1	29,6	29,1	11,7	47,9	14,4	24,4	32,7	54,8	27,8	68,5	96,0	81,8	57,6	69,3	58,2	57,0	45,4
3	50	5,6	17,8	21,6	5,0	39,2	6,0	14,6	12,5	24,3	26,4	59,7	29,0	55,9	51,4	53,6	33,0	21,3	17,8
4	67	1,7	11,3	18,0	2,7	30,6	5,4	13,1	4,6	19,2	22,3	41,9	26,7	54,2	24,4	40,6	23,3	16,3	6,4
5	83	1,4	0,6	5,8	0,6	23,5	0,9	4,3	0,9	6,0	14,3	38,3	23,5	28,8	5,0	34,7	2,9	4,3	0,1
6	100	0,0	0,0	4,8	0,0	17,2	0,5	0,0	0,0	3,1	9,1	7,1	0,0	0,0	0,0	0,0	0,0	0,0	0,0

**Tabla 12. Precipitación decadal estación El Volcán (probabilidad del 50% y 80%)**

No. orden	PR (%)	ENERO			FEBRERO			MARZO			ABRIL			MAYO			JUNIO		
		I	II	III	I	II	III	I	II	III	I	II	III	I	II	III	I	II	III
1	17	125,0	91,0	105,0	257,0	146,0	146,0	112,0	136,0	228,0	106,0	156,0	76,0	180,0	102,0	73,0	70,0	102,0	65,0
2	33	89,0	90,0	78,0	120,0	75,0	115,0	65,0	116,0	162,0	91,0	135,0	67,0	155,0	73,0	59,0	55,0	25,0	52,0
3	50	85,0	28,0	62,0	82,0	62,0	68,0	60,0	72,0	90,0	64,0	106,0	40,0	130,0	58,0	40,0	22,0	15,0	11,0
4	67	15,0	19,0	61,0	50,0	50,0	21,0	53,0	60,0	65,0	49,0	74,0	22,0	105,0	25,0	32,0	20,0	12,0	3,0
5	83	0,0	11,0	30,0	27,0	28,0	5,0	53,0	19,0	61,0	25,0	28,0	16,0	18,0	18,0	20,0	17,0	5,0	1,0
6	100	0,0	0,0	17,0	14,0	10,0	3,0	18,0	18,0	0,0	0,0	15,0	0,0	0,0	0,0	0,0	14,0	2,0	0,0

No. orden	PR (%)	JULIO			AGOSTO			SEPTIEMBRE			OCTUBRE			NOVIEMBRE			DICIEMBRE		
		I	II	III	I	II	III	I	II	III	I	II	III	I	II	III	I	II	III
1	17	27,0	19,0	36,0	53,0	53,0	40,0	58,0	128,0	68,0	82,0	120,0	243,0	141,0	82,0	128,0	129,0	165,0	134,0
2	33	10,0	9,0	5,0	30,0	26,0	7,0	47,0	45,0	43,0	60,0	53,0	133,0	126,0	72,0	120,0	125,0	85,0	110,0
3	50	9,0	9,0	3,0	9,0	9,0	0,0	10,0	35,0	27,0	55,0	46,0	89,0	123,0	68,0	80,0	106,0	63,0	62,0
4	67	0,0	5,0	3,0	8,0	7,0	0,0	10,0	0,0	25,0	33,0	45,0	73,0	99,0	55,0	64,0	67,0	36,0	15,0
5	83	0,0	0,0	2,0	0,0	1,0	0,0	5,0	0,0	12,0	16,0	45,0	33,0	88,0	45,0	38,0	0,0	0,0	3,0
6	100	0,0	0,0	0,0	0,0	0,0	0,0	0,0	0,0	0,0	5,0	13,0	30,0	9,0	41,0	36,0	0,0	0,0	0,0

**Tabla 13. Precipitación decadal estación Yarumal (probabilidad del 50% y 80%)**

No. orden	PR (%)	ENERO			FEBRERO			MARZO			ABRIL			MAYO			JUNIO		
		I	II	III	I	II	III	I	II	III	I	II	III	I	II	III	I	II	III
1	17	182,0	113,0	128,0	153,0	67,0	69,0	137,0	147,0	194,0	62,0	138,0	167,0	168,0	194,0	90,0	57,0	109,0	72,0
2	33	94,0	79,0	87,0	85,0	65,0	53,0	113,0	121,0	153,0	50,0	101,0	106,0	82,0	95,0	80,0	55,0	87,0	64,0
3	50	56,0	62,0	65,0	78,0	49,0	47,0	101,0	97,0	116,0	49,0	97,0	96,0	78,0	36,0	77,0	51,0	36,0	32,0
4	67	28,0	62,0	63,0	47,0	27,0	43,0	71,0	73,0	68,0	43,0	47,0	70,0	77,0	26,0	36,0	37,0	18,0	24,0
5	83	0,0	10,0	38,0	27,0	17,0	41,0	53,0	70,0	57,0	24,0	40,0	69,0	11,0	23,0	35,0	33,0	17,0	20,0
6	100	0,0	6,0	10,0	14,0	12,0	10,0	26,0	64,0	33,0	10,0	34,0	15,0	8,0	15,0	9,0	20,0	6,0	15,0

  

No. orden	PR (%)	JULIO			AGOSTO			SEPTIEMBRE			OCTUBRE			NOVIEMBRE			DICIEMBRE		
		I	II	III	I	II	III	I	II	III	I	II	III	I	II	III	I	II	III
1	17	52,0	34,0	54,0	41,0	48,0	43,0	45,0	66,0	30,0	126,0	122,0	88,0	140,0	95,0	152,0	130,0	94,0	167,0
2	33	45,0	30,0	52,0	25,0	33,0	36,0	43,0	52,0	30,0	53,0	90,0	64,0	121,0	88,0	104,0	120,0	83,0	129,0
3	50	34,0	19,0	39,0	23,0	31,0	29,0	29,0	31,0	24,0	45,0	89,0	47,0	68,0	28,0	83,0	87,0	54,0	43,0
4	67	25,0	16,0	23,0	22,0	28,0	24,0	16,0	20,0	15,0	42,0	86,0	46,0	63,0	20,0	40,0	35,0	44,0	18,0
5	83	17,0	16,0	19,0	0,0	9,0	22,0	10,0	1,0	12,0	9,0	41,0	23,0	59,0	13,0	36,0	7,0	8,0	0,0
6	100	10,0	1,0	16,0	0,0	0,0	0,0	0,0	0,0	0,0	0,0	0,0	0,0	0,0	0,0	0,0	0,0	0,0	0,0

**Tabla 14. Balance hidro climático a nivel decadal estación Santa María**

MESES	ENE			FEB			MAR			ABR			MAY			JUN		
DÉCADA	I	II	III	I	II	III	I	II	III	I	II	III	I	II	III	I	II	III
PREC-50%	32,40	30,30	72,10	39,10	62,50	32,20	58,10	112,70	65,00	54,30	103,10	59,40	72,30	29,80	71,10	27,90	22,70	7,40
ETP	24,80	24,89	28,36	26,67	27,57	21,34	25,79	24,90	28,00	26,02	26,58	17,81	25,64	25,17	27,89	25,54	25,73	25,45

MESES	JUL			AGO			SEP			OCT			NOV			DIC		
DÉCADA	I	II	III	I	II	III	I	II	III	I	II	III	I	II	III	I	II	III
PREC-50%	5,60	17,80	21,60	5,00	39,20	6,00	14,60	12,50	24,30	26,40	59,70	29,00	55,90	51,40	53,60	33,00	21,30	17,80
ETP	25,17	24,90	27,49	25,08	25,17	28,21	26,11	26,58	26,11	25,64	25,17	27,69	25,17	25,17	24,99	24,81	24,63	18,06

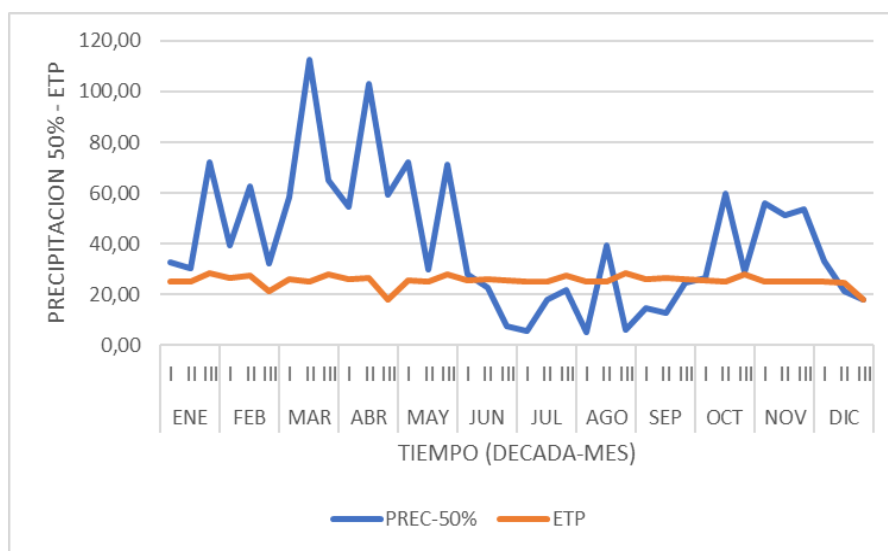

**Figura 17. Balance hídrico climático estación Santa María.**

**Tabla 15. Balance hidro climático a nivel decadal estación San Rafael**

MESES	ENE			FEB			MAR			ABR			MAY			JUN		
DÉCADA	I	II	III	I	II	III	I	II	III	I	II	III	I	II	III	I	II	III
PREC-50%	85,00	28,00	62,00	82,00	62,00	68,00	60,00	72,00	90,00	64,00	106,00	40,00	130,00	58,00	40,00	22,00	15,00	11,00
ETP	31,50	31,78	35,87	33,43	34,26	25,84	30,34	28,37	32,11	30,00	30,82	30,99	31,16	31,33	35,28	32,82	33,57	32,95

MESES	JUL			AGO			SEP			OCT			NOV			DIC		
DÉCADA	I	II	III	I	II	III	I	II	III	I	II	III	I	II	III	I	II	III
PREC-50%	9,00	9,00	3,00	9,00	9,00	0,00	10,00	35,00	27,00	55,00	46,00	89,00	123,00	68,00	80,00	106,00	63,00	62,00
ETP	32,33	31,71	35,02	31,97	32,09	36,44	34,17	35,20	34,56	33,91	33,27	35,84	31,89	31,20	31,12	31,03	30,95	22,69



Figura 18. Balance hídrico climático estación san Rafael.

Tabla 16. Balance hidro climático a nivel decadal estación Terpeya Colombia.

MESES	ENE			FEB			MAR			ABR			MAY			JUN		
DÉCADA	I	II	III	I	II	III	I	II	III	I	II	III	I	II	III	I	II	III
PREC-50%	56,00	62,00	65,00	78,00	49,00	47,00	101,00	97,00	116,00	49,00	97,00	96,00	78,00	36,00	77,00	51,00	36,00	32,00
ETP	21,92	22,23	25,22	23,63	24,33	18,65	22,31	21,29	23,94	22,24	22,71	22,54	22,37	22,21	24,70	22,70	22,95	22,62

MESES	JUL			AGO			SEP			OCT			NOV			DIC		
DÉCADA	I	II	III	I	II	III	I	II	III	I	II	III	I	II	III	I	II	III
PREC-50%	34,00	19,00	39,00	23,00	31,00	29,00	29,00	31,00	24,00	45,00	89,00	47,00	68,00	28,00	83,00	87,00	54,00	43,00
ETP	22,30	21,98	24,43	22,44	22,67	25,75	24,15	24,89	23,99	23,10	22,21	24,52	22,38	22,47	22,08	21,69	21,29	15,62

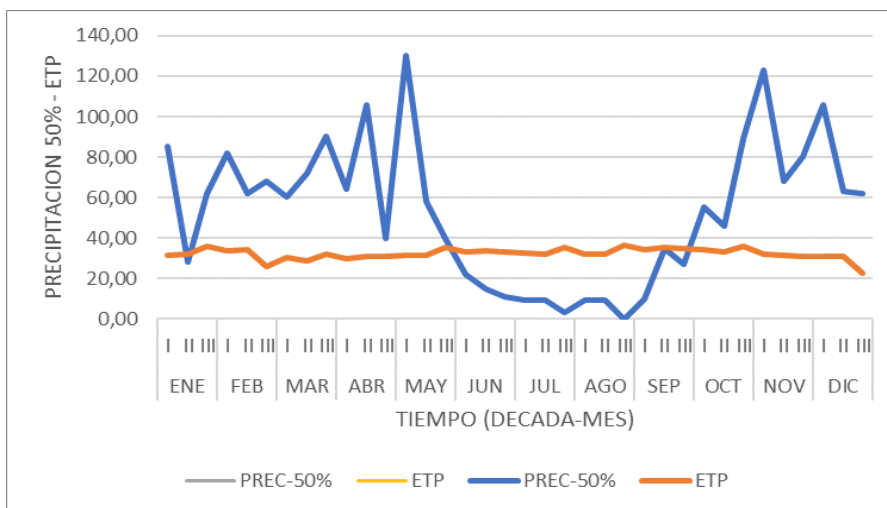

Figura 19. Balance hídrico climático Terpeya Colombia.

En general, de los balances hidroclimáticos de las tres (3) estaciones seleccionadas, se deduce que el polígono propuesto para Cerro Banderas – Ojo Blanco, presenta régimen de lluvias bimodal con temporadas de estiaje en los meses de diciembre a febrero y de junio a septiembre y época de lluvias en los meses marzo a junio y octubre a noviembre, con precipitaciones acumuladas anuales de 1447, 1898 y 2026 mm para las estaciones Santa María, San Rafael y Terpeya Colombia, respectivamente. Los valores de la evapotranspiración potencial (ETP) tienden a ser constantes durante el año, alcanzando totales anuales de 914,3, 1157,8 y 816,5; para las mismas estaciones. Como la precipitación supera buena parte del año la ETP, solo se presenta déficit en la temporada seca más acentuada, que corresponde a la del segundo semestre en los meses de junio a septiembre. Dado lo anterior, la oferta hídrica en gran parte del año supera los requerimientos climáticos y por tanto hay exceso de humedad, lo cual determina una oferta ambiental favorable, que permite la conservación natural del Parque Natural.

Existe un periodo de déficit en los meses de junio, julio, agosto y septiembre, en la cual la precipitación es menor que la evapotranspiración potencial, pero este déficit se repone con el inicio de la segunda temporada estival.

En el Anexo 1, se tiene el complemento de Brillo Solar, Evaporación y Cálculo de evapotranspiración potencial.

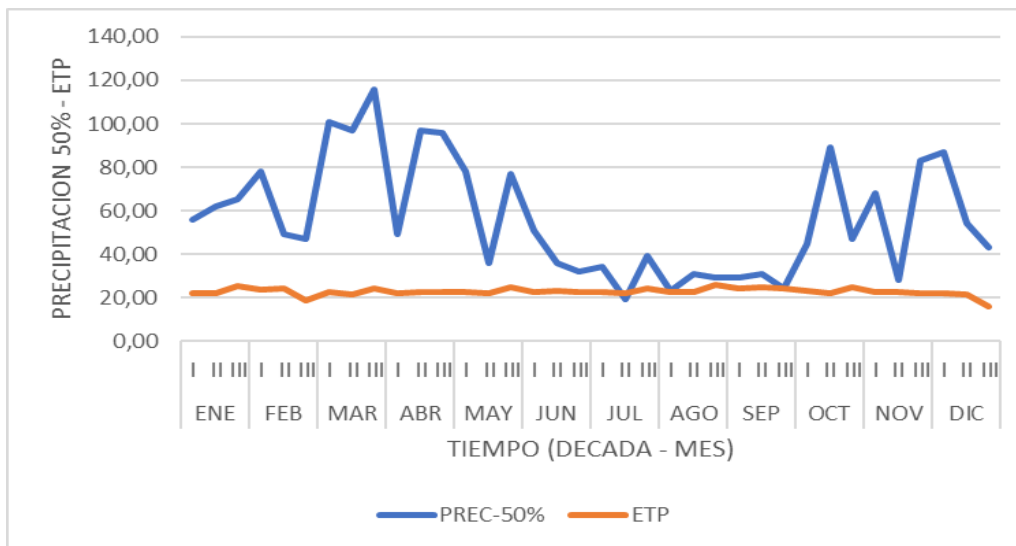
## **7.2 GEOLOGÍA**

A continuación, se presenta el estudio realizado para el plan de manejo del PNR (CONIF - CAM, 2007, pág. 26):

Las características geológicas del Huila están vinculadas al origen y evolución de las cordilleras Central y Oriental, y en particular al desarrollo del valle alto del río

Magdalena. De ahí la gran variedad de litologías, unidades morfoestructurales, suelos, tipos de relieve y paisajes, producto del fuerte tectonismo, manifiesto en la cantidad de fallas y la gran actividad volcánica y sísmica (CONIF - CAM, 2007, pág. 26).

Los cambios climáticos durante pasadas glaciaciones produjeron procesos erosivos que modelaron los diferentes paisajes sobre la parte más alta de la cordillera Central. Se destacan las rocas metamórficas e ígneas intrusivas y extrusivas asociadas a la cordillera Central y Oriental, geológicamente la región Cerro Banderas – Ojo Blanco, presenta varias unidades litológicas de distinto origen: ígneo, sedimentario y metamórficas, de diferente edad desde el Triásico - Jurásico del Mesozoico (Secundario) Terciario hasta el Cuaternario (CONIF - CAM, 2007, pág. 26).

La conformación geológica general del departamento fue estudiada por (Royo y Gómez, 1942), quien dividió el territorio Huilense en cuatro regiones de las que se puede decir que la región Banderas - Ojo Blanco se encuentra en la que se denominó como: Región al Oeste y Suroeste de Neiva (CONIF - CAM, 2007, pág. 26).

Un territorio típico de esta región es el municipio de Teruel que se asienta sobre una terraza fluvial del río Pedernal en los límites del terreno terciario con los más antiguos que forman la cordillera Central, correspondiente al intrínseco ígneo (CONIF - CAM, 2007, pág. 26).

El río Pedernal que marca la parte norte de la región Banderas – Ojo Blanco, arrastra cantos y bloques procedentes de la cordillera, como una pudinga muy dura metamorfoseada tan dura, similar al Pedernal (sílice amorfo no cristalizado), pero además con indicios de minerales metálicos, tales como blenda, galena, etc. (CONIF - CAM, 2007, pág. 26).

Aguas arriba del Pedernal, hacia la confluencia de la quebrada la María, también en territorio de la región Banderas, aparece el terreno formado por una granodiorita muy cuarcífera y filones de cuarzo algo metalizado (CONIF - CAM, 2007, pág. 26).

En la quebrada la María como en el río Pedernal, se puede examinar en sus aluviones, un verdadero muestrario de las rocas que forman la cordillera, tales como las del conjunto verdoso - porfirítico, o sea conglomerados duros, cuarcitas, liditas y porfirita cuarcífera, todas más o menos metamorfoseadas y con epidota; ígneas como la diorita, microdiorita y andesita y metamórficas como la anfibolita (CONIF - CAM, 2007, pág. 26).

A nivel más detallado y con base en los estudios de Gómez H., 1992, que distribuye el departamento en seis provincias, se puede ubicar la región Banderas Ojo Blanco dentro de la que se conoce como Bloque Íquira – Teruel – Aipe, que ocupa la parte más noroccidental del departamento, y está limitado al este por el río Magdalena, y por el oeste con la falla La Plata – Pacarní, que pone en contacto las rocas intrusivas del macizo de la Plata con las rocas plegadas del Cretácico y Terciario (CONIF - CAM, 2007, pág. 26).

La deformación a que fueron sometidas estas rocas produjo los principales rasgos de las estructuras en la región (CONIF - CAM, 2007, pág. 26).

- Amplios sinclinales en cuyo núcleo se encuentra la secuencia terciaria.
- Anticlinales estrechos, alargados y tectónicamente complejos.
- Asimetría de pliegues. En general en casi todos los sinclinales el de flanco occidental es abrupto, mientras que el oriental es suave.
- Fallas longitudinales inversas en su mayoría de las cuales el bloque yacente es el occidental y se disponen paralelas a los ejes de los pliegues.
- Fallamiento de rumbo transversal cual corta las estructuras.

Las unidades geológicas del polígono correspondiente a Cerro Banderas – Ojo Blanco, corresponden al Batolito de Ibagué (Ji) con el 56%, Formación Saldaña (Js) con el 20%, Formación Loma Gorda (Kl) con el 10%, Formación Payandé (Trp) con el 9% y Formación Luisa (Trl) con el 5% (Figura 20).

La unidad geológica predominante en Cerro Banderas es el Batolito de Ibagué que el cuerpo intrusivo de mayor extensión en el Departamento del Huila. En cuanto a su litología, las rocas son de composición variada, entre granitos y tonalitas, donde dominan las composiciones intermedias que corresponden a tonalitas y granodioritas y subordinadamente monzogranitos, cuarzodioritas y cuarzomonzonitas, con color blanco-grisáceo dominante, moteado de negro por los ferromagnesianos. La textura es fanerítica medio a grosogranular, generalmente inequigranular. Los minerales félsicos son cuarzo (6-20%), plagioclasa (50-85%) de composición intermedia (andesina-oligoclasa) y feldespato potásico (5-40%); los máficos son hornblenda y biotita, que varía entre 5 y 10% del total de la roca, y ocasionalmente piroxeno (augita); alguno de ellos predomina por sectores no muy bien establecidos. Apatito, circón, esfena y opacos son los minerales accesorios más frecuentes; los secundarios son calcita, saussurita, clorita, epidota y leucoxeno.





Figura 20. Mapa de geología.

## 7.3 HIDROGRAFÍA

### 7.3.1 Zonificación hidrológica departamental

De acuerdo con el IDEAM (2013) el departamento del Huila se encuentra dividido por trece (13) subzonas hidrográficas, áreas delimitadas por el HIMAT en 1978 bajo resolución 0337, (Figura 21). Teniendo en cuenta la sectorización descrita, la CAM a través del ERA (Corporación Autónoma Regional del Alto Magdalena – CAM, 2017) dividió el territorio de su jurisdicción en 564 subcuencas y/o microcuencas, circunscritas dentro de cada una de las subzonas.

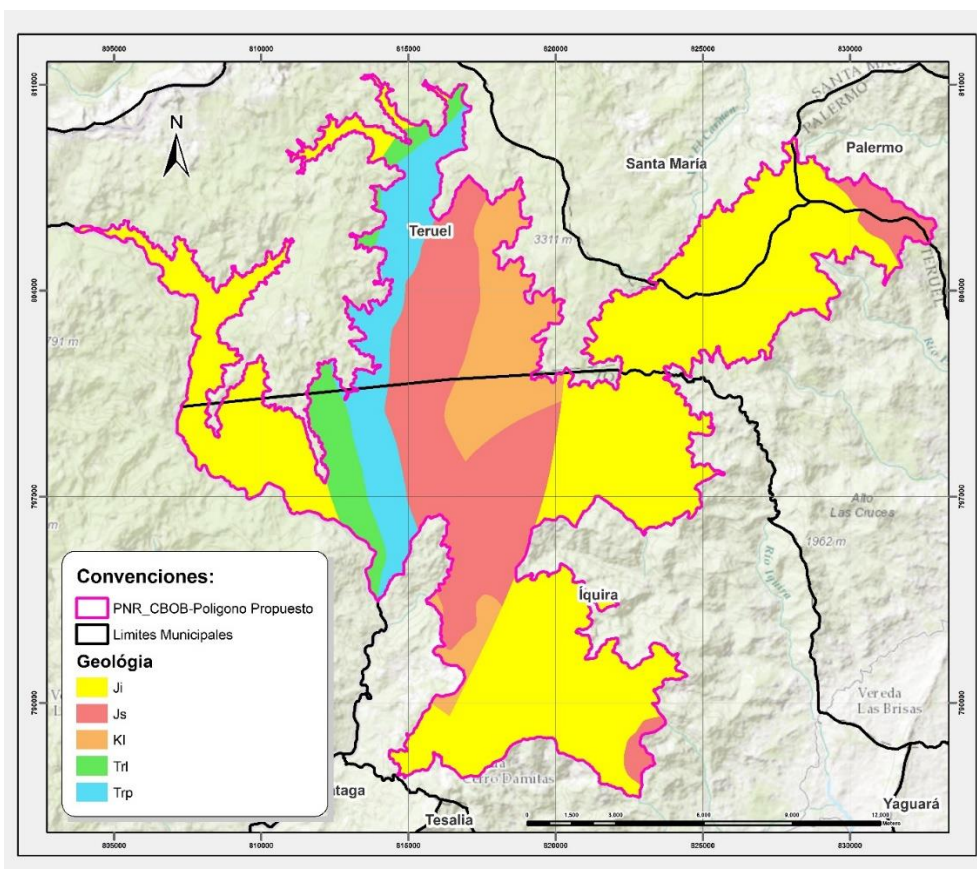
En el polígono propuesto para Cerro Banderas – Ojo Blanco, se encuentran tres (3) de las subzonas hidrográficas definidas por el IDEAM: 1) 2105- Río Páez, 2) 2108- Río Iquíra y Yaguará y 3) 2112 Río Bache. Dentro del área de las subzonas descritas,

interseca el área de 16 de las subcuencas y/o microcuencas definidas por la Evaluación Regional del Agua (Figura 21 y Tabla 17).



Figura 21. División hidrográfica, áreas protegidas y humedales del departamento del Huila.



Figura 22. Subcuencas hidrográficas asociadas al polígono propuesto para Cerro Banderas – Ojo Blanco.

Tabla 17. *Subcuencas y/o microcuencas circunscritas en Cerro Banderas – Ojo Blanco*

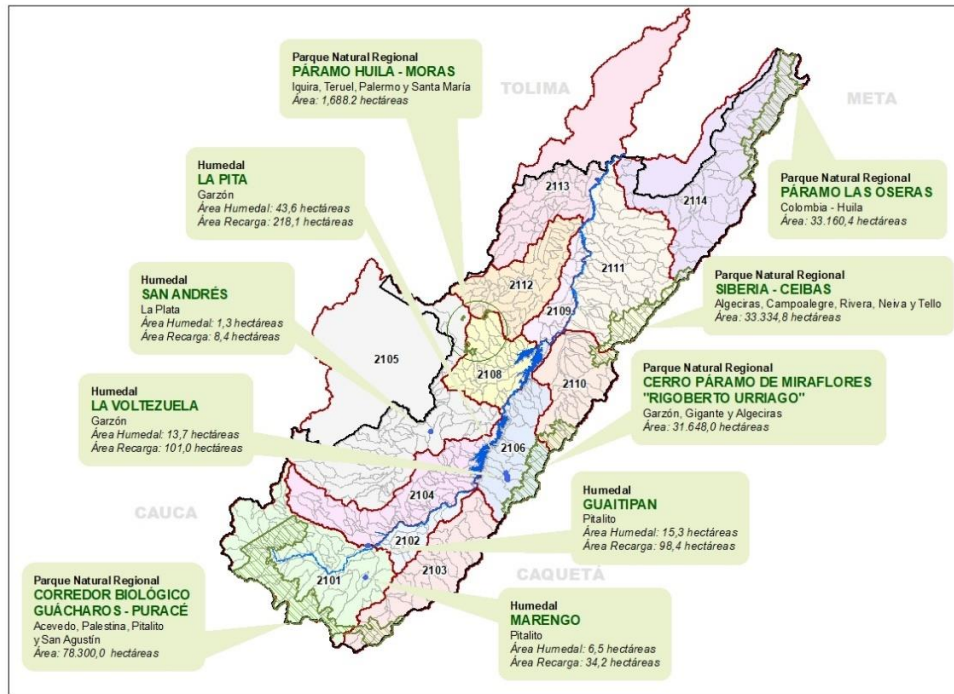
Código Subzona Hidrográfica	Subzona Hidrográfica	Identificación ERA	Subcuenca y/o Microcuenca
2105	Río Páez	9	AD 06 RIO NEGRO NARVAEZ_alto
2105	Río Páez	10	AD 07 RIO NEGRO NARVAEZ
2105	Río Páez	11	AD 08 RIO NEGRO NARVAEZ
2105	Río Páez	62	R. NEGRO
2108	Río Yaguará	15	Q. DE JUANCHACO
2108	Río Yaguará	23	Q. EL TOTE
2108	Río Yaguará	24	Q. GRANDE
2108	Río Yaguará	32	Q. NAZARETH
2108	Río Yaguará	34	R. IQUIRA_ALTO
2108	Río Yaguará	36	R. LA MARIA
2108	Río Yaguará	39	R. PEDERNAL_ALTO
2108	Río Yaguará	41	R. SAN FRANCISCO
2112	Río Bache	12	Q. EL NILO
2112	Río Bache	29	Q. MANILA
2112	Río Bache	35	Q. SAN JUAN
2112	Río Bache	43	R. EL CARMEN

Fuente: (Corporación Autónoma Regional del Alto Magdalena – CAM, 2017).

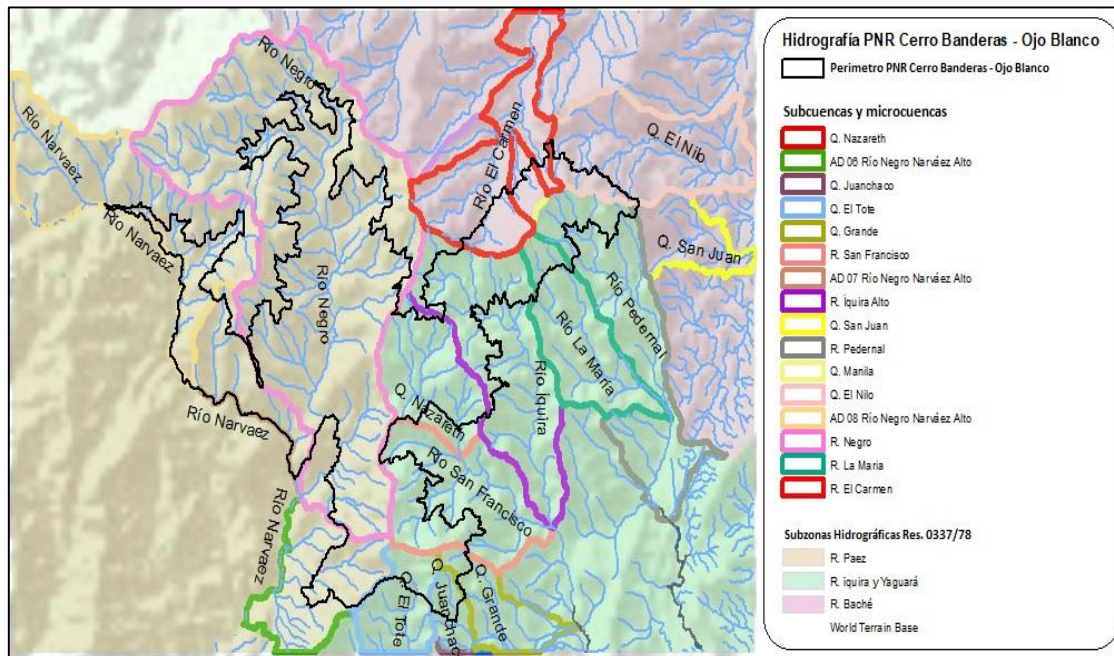
### 7.3.2 Descripción Hidrográfica municipal

#### 7.3.2.1 Municipio de Íquira

El municipio de Íquira tiene un área de 532 km<sup>2</sup> aproximadamente. Hidrológicamente se encuentra ubicado en la Gran cuenca de los Ríos Magdalena y Cauca, específicamente en la confluencia de las subzonas hidrográficas 2105 – Río Páez, que abarca el 26,47% del área municipal y 2108 – Río Yaguará, que representa el 73,53% de la superficie restante. Su hidrografía se compone, de acuerdo con la subdivisión realizada por el ERA, de 22 subcuencas y/o microcuencas. Estas se listan en la en la Tabla 18.

Tabla 18. *Composición hídrica del municipio de Íquira (Huila)*

Código Subzona Hidrográfica	Subzona Hidrográfica	Identificación ERA	Subcuenca y/o Microcuenca
2105	Río Páez	10	AD 07 RIO NEGRO NARVAEZ
2105	Río Páez	11	AD 08 RIO NEGRO NARVAEZ
2105	Río Páez	62	R. NEGRO
2105	Río Páez	9	AD 06 RIO NEGRO NARVAEZ_alto
2108	Río Yaguará	40	R. PEDERNAL_BAJO
2108	Río Yaguará	42	R. YAGUARA_alto
2108	Río Yaguará	18	Q. EL CACHINGO
2108	Río Yaguará	32	Q. NAZARETH
2108	Río Yaguará	31	Q. LA SARDINA-YAGUARA

Código Subzona Hidrográfica	Subzona Hidrográfica	Identificación ERA	Subcuenca y/o Microcuenca
2108	Rio Yaguará	30	Q. LA SALADA
2108	Rio Yaguará	37	R. MACURI
2108	Rio Yaguará	22	Q. EL GUAMAL
2108	Rio Yaguará	13	Q. CARAGUAJA
2108	Rio Yaguará	38	R. PACARNI
2108	Rio Yaguará	28	Q. LA CAR
2108	Rio Yaguará	15	Q. DE JUANCHACO
2108	Rio Yaguará	23	Q. EL TOTE
2108	Rio Yaguará	24	Q. GRANDE
2108	Rio Yaguará	27	Q. LA CANADA
2108	Rio Yaguará	41	R. SAN FRANCISCO
2108	Rio Yaguará	34	R. IQUIRA_ALTO
2108	Rio Yaguará	35	R. IQUIRA_BAJO

Por su ubicación y topografía, su actividad agrícola se centra en cultivos café y ganadería extensiva. Dado lo anterior, el agua de los diferentes afluentes intervenidos se usa para riego, consumo humano y animal.

### 7.3.2.2 Municipio de Teruel

El municipio de Teruel tiene un área de 498.7 km<sup>2</sup> aproximadamente. Hidrológicamente se encuentra ubicado en la Gran cuenca de los Ríos Magdalena y Cauca, específicamente en la confluencia de las subzonas hidrográficas 2105 – Rio Páez, que abarca el 54.32% del área municipal, 2108 – Rio Yaguará, abarca el 31.95%, 2109 – Juncal y otros ríos directos al Magdalena, abarca el 0.01% y 2112 – Rio Bache, que representa el 13.72% de la superficie restante. Su hidrografía se compone, de acuerdo con la subdivisión realizada por él ERA, de 29 subcuencas y/o microcuencas. Estas se listan en la en la Tabla 19.

Tabla 19. *Composición hídrica del municipio de Teruel (Huila)*

Código Subzona Hidrográfica	Subzona Hidrográfica	Identificación ERA	Subcuenca y/o Microcuenca
2105	Rio Páez	10	AD 07 RIO NEGRO NARVAEZ
2105	Rio Páez	13	AD SIMBOLA 04
2105	Rio Páez	12	AD SIMBOLA 03
2105	Rio Páez	11	AD 08 RIO NEGRO NARVAEZ
2105	Rio Páez	62	R. NEGRO
2105	Rio Páez	14	AD SIMBOLA 05
2108	Rio Yaguará	40	R. PEDERNAL_BAJO
2108	Rio Yaguará	33	Q. PAPAYALA

Código Subzona Hidrográfica	Subzona Hidrográfica	Identificación ERA	Subcuenca y/o Microcuenca
2108	Rio Yaguará	14	Q. CHICHAYACO
2108	Rio Yaguará	32	Q. NAZARETH
2108	Rio Yaguará	16	Q. DEL MEDIO
2108	Rio Yaguará	27	Q. LA CANADA
2108	Rio Yaguará	19	Q. EL CAPOTE
2108	Rio Yaguará	34	R. IQUIRA_ALTO
2108	Rio Yaguará	39	R. PEDERNAL_ALTO
2108	Rio Yaguará	36	R. LA MARIA
2108	Rio Yaguará	12	Q. BEBERECIO
2108	Rio Yaguará	35	R. IQUIRA_BAJO
2109	Juncal y otros Ríos directos al Magdalena	18	Q. LA BOBA
2112	Rio Bache	16	Q. EL RINCON
2112	Rio Bache	11	Q. EL IGUA
2112	Rio Bache	42	R. BACHECITO
2112	Rio Bache	35	Q. SAN JUAN
2112	Rio Bache	12	Q. EL NILO
2112	Rio Bache	34	Q. SAN JERONIMO
2112	Rio Bache	44	R. TUNE_ALTO
2112	Rio Bache	40	R. BACHE_ALTO
2112	Rio Bache	27	Q. LA URRiaga
2112	Rio Bache	43	R. EL CARMEN

Por su ubicación y topografía, su actividad agrícola se centra en cultivos café, plátano, yuca, arroz, maíz, frutales, ganadería y piscicultura. Dado lo anterior, el agua de diferentes afluentes intervenidos se usa para riego, consumo humano y animal.

### 7.3.2.3 Municipio de Palermo

El municipio de Palermo tiene un área de 92,28 km<sup>2</sup> aproximadamente. Hidrológicamente se encuentra ubicado en la Gran cuenca de los Ríos Magdalena y Cauca, específicamente en la confluencia de las subzonas hidrográficas 2106 – Ríos directos al Magdalena (md), que comprenden el 0,04% del área municipal, 2108 – Rio Yaguará, que abarca el 0,01% del área, 2109 – Juncal y otros directos al Magdalena, que abarca el 34,20% del municipio, 2111 – Rio Fortalecillas y otros, que abarca el 0,02% del área, 2112 – Rio Bache, que abarca el 58,50% del área y 2113 – Rio Aipe, Rio Chenche y otros directos al Magdalena, que representa el 7,23% de la superficie restante. Su hidrografía se compone, de acuerdo con la subdivisión realizada por él ERA, de 53 subcuencas y/o microcuencas. Estas se listan en la en la Tabla 20.

**Tabla 20. Composición hídrica del municipio de Palermo (Huila)**

Código Subzona Hidrográfica	Subzona Hidrográfica	Identificación ERA	Subcuenca y/o Microcuenca
2106	Ríos directos Magdalena (md)	17	AD 75 MAGDALENA_alto
2106	Ríos directos Magdalena (md)	16	AD 75 MAGDALENA_bajo
2108	Río Yaguará	1	AD 14 MAGDALENA
2108	Río Yaguará	39	R. PEDERNAL_ALTO
2109	Juncal y otros Ríos directos al Magdalena	9	AD 12 MAGDALENA
2109	Juncal y otros Ríos directos al Magdalena	15	Q. EL PINAL
2109	Juncal y otros Ríos directos al Magdalena	12	Q. BUSIRACO
2109	Juncal y otros Ríos directos al Magdalena	5	AD 08 MAGDALENA
2109	Juncal y otros Ríos directos al Magdalena	10	AD 13 MAGDALENA
2109	Juncal y otros Ríos directos al Magdalena	20	Q. PAPAGALLO
2109	Juncal y otros Ríos directos al Magdalena	7	AD 10 MAGDALENA
2109	Juncal y otros Ríos directos al Magdalena	16	Q. GALLINAZO
2109	Juncal y otros Ríos directos al Magdalena	18	Q. LA BOBA
2109	Juncal y otros Ríos directos al Magdalena	8	AD 11 MAGDALENA
2109	Juncal y otros Ríos directos al Magdalena	6	AD 09 MAGDALENA
2109	Juncal y otros Ríos directos al Magdalena	13	Q. CUISINDE
2109	Juncal y otros Ríos directos al Magdalena	19	Q. LA SARDINATA
2111	Río Fortalecillas y otros	1	AD 76 MAGDALENA
2111	Río Fortalecillas y otros	2	AD 77 MAGDALENA
2111	Río Fortalecillas y otros	3	AD 78 MAGDALENA
2111	Río Fortalecillas y otros	4	AD 79 MAGDALENA
2111	Río Fortalecillas y otros	5	AD 80 MAGDALENA
2111	Río Fortalecillas y otros	56	R. LAS CEIBAS_Bajo
2111	Río Fortalecillas y otros	53	R. FRIO RIVERA
2112	Río Bache	16	Q. EL RINCON
2112	Río Bache	46	R. YAYA
2112	Río Bache	25	Q. LA REMUDA
2112	Río Bache	17	Q. FALDIQUERA
2112	Río Bache	35	Q. SAN JUAN
2112	Río Bache	4	Q. CHIMBORAZO
2112	Río Bache	12	Q. EL NILO
2112	Río Bache	22	Q. LA GUAGUA
2112	Río Bache	36	Q. SAN MIGUEL
2112	Río Bache	32	Q. SAN BENITO
2112	Río Bache	13	Q. EL OSO
2112	Río Bache	21	Q. LA GUADUALOSA
2112	Río Bache	3	Q. CASTANAL
2112	Río Bache	28	Q. LAS MORAS
2112	Río Bache	2	Q. AMBORCO
2112	Río Bache	10	Q. EL FRAILE
2112	Río Bache	15	Q. EL POTRERO
2112	Río Bache	18	Q. GUAYABA
2112	Río Bache	33	Q. SAN FRANCISCO_NEIVA
2112	Río Bache	9	Q. EL CHIFLON
2112	Río Bache	45	R. TUNE_BAJO
2112	Río Bache	41	R. BACHE_BAJO
2112	Río Bache	44	R. TUNE_ALTO
2112	Río Bache	27	Q. LA URRIAGA
2112	Río Bache	43	R. EL CARMEN
2113	Río Aipe, Río Chenche y otros directos al Magdalena	43	R. AIPE
2113	Río Aipe, Río Chenche y otros directos al Magdalena	14	Q. AIPECITO

Código Subzona Hidrográfica	Subzona Hidrográfica	Identificación ERA	Subcuenca y/o Microcuenca
2113	Rio Aipe, Rio Chenche y otros directos al Magdalena	31	Q. LOS ORGANOS
2113	Rio Aipe, Rio Chenche y otros directos al Magdalena	12	Q. AGUACHE

Por su ubicación y topografía, su actividad económica se centra en la ganadería y la minería, de la primera sobresalen los cultivos de arroz, café, sorgo, cacao, plátano, yuca, maíz, frijol, frutales; especialmente lulo, tomate y mora; de la segunda la población bovina día a día va en aumento; y de la tercera, las explotaciones de petróleo, calizas y mármol son llamativas.

Dado lo anterior, el agua de diferentes afluentes intervenidos se usa para riego, consumo humano y animal.

#### 7.3.2.4 Municipio de Santa María

El municipio de Santa María tiene un área de 313,7 km<sup>2</sup> aproximadamente. Hidrológicamente se encuentra ubicado en la Gran cuenca de los Ríos Magdalena y Cauca, específicamente en la confluencia de las subzonas hidrográficas 2105 – Rio Páez, que comprende el 15,09% del área municipal, 2108 – Rio Yaguará, que abarca el 11,13% del área, 2112 – Rio Bache, que abarca el 56,33% del área y 2113 – Rio Aipe, Rio Chenche y otros directos al Magdalena que representa el 17,45% de la superficie restante. Su hidrografía se compone, de acuerdo con la subdivisión realizada por él ERA, de 27 subcuencas y/o microcuencas. Estas se listan en la en la Tabla 21.

Tabla 21. *Composición hídrica del municipio de Santa María (Huila)*

Código Subzona	Subzona Hidrográfica	Identificación	Subcuenca y/o Microcuenca
2105	Rio Páez	62	R. NEGRO
2108	Rio Yaguará	34	R. IQUIRA_ALTO
2108	Rio Yaguará	39	R. PEDERNAL_ALTO
2108	Rio Yaguará	36	R. LA MARIA
2112	Rio Bache	46	R. YAYA
2112	Rio Bache	42	R. BACHECITO
2112	Rio Bache	29	Q. MANILA
2112	Rio Bache	5	Q. EL AGUILA

Código Subzona	Subzona Hidrográfica	Identificación	Subcuenca y/o Microcuenca
2112	Rio Bache	37	Q. SANTA LUCIA
2112	Rio Bache	4	Q. CHIMBORAZO
2112	Rio Bache	12	Q. EL NILO
2112	Rio Bache	36	Q. SAN MIGUEL
2112	Rio Bache	34	Q. SAN JERONIMO
2112	Rio Bache	32	Q. SAN BENITO
2112	Rio Bache	8	Q. EL CEDRAL
2112	Rio Bache	13	Q. EL OSO
2112	Rio Bache	19	Q. LA CRUZADA
2112	Rio Bache	6	Q. EL ALBADAN_STA_MARIA
2112	Rio Bache	21	Q. LA GUADUALOSA
2112	Rio Bache	23	Q. LA PIZARRA
2112	Rio Bache	26	Q. LA SOLEDAD
2112	Rio Bache	20	Q. LA ESPERANZA
2112	Rio Bache	28	Q. LAS MORAS
2112	Rio Bache	41	R. BACHE_BAJO
2112	Rio Bache	40	R. BACHE_ALTO
2112	Rio Bache	43	R. EL CARMEN
2113	Rio Aipe, Rio Chenche y otros directos al Magdalena	43	R. AIPE

Por su ubicación y topografía, su actividad económica se centra en la agricultura, en la que se destacan las producciones de café, caña de azúcar, frijol, maíz, arveja, plátano, yuca, arracacha, ajo y frutales; de la ganadería y de la explota forestal.

Dado lo anterior, el agua de diferentes afluentes intervenidos se usa para riego, piscicultura, consumo humano y animal.

## 7.4 HIDROLOGÍA

### 7.4.1 Determinaciones hidrológicas

Como se mencionó en la metodología, con el análisis de los registros hidroclimatológicos, se estimaron los caudales de cada subcuenca y/o microcuenca y a su vez el de la subzona hidrográfica HIMAT (SZH) para los años hidrológicos medio, seco y húmedo. En la Tabla 22 se listan los resultados de la evaluación para las subzonas hidrográficas teniendo en cuenta el código de identificación establecido por el HIMAT en la resolución 0337 de 1978.



Tabla 22. Valores de oferta hídrica por subzona hidrográfica

SUBZONAS HIDROGRÁFICAS	ÁREA (Km <sup>2</sup> )	NUMERO DE SUBCUENCAS	Oferta Hídrica Total Superficial - (m <sup>3</sup> /s)		
			Año Hidrológico Medio - AHM	Año Hidrológico Seco - AHS	Año Hidrológico Húmedo - AHH
2105-Río Páez	2.427	65,0	78,5	26,7	130,5
2106-Ríos directos Magdalena (md)	1.144	38,0	23,0	9,2	53,2
2108-Río Yaguará y río Íguira	941	43,0	25,0	7,1	60,8
2109-Juncal y otros Ríos directos al Magdalena	450	20,0	11,8	3,4	28,0
2111-Río Fortalecillas y otros	2.170	62,0	45,4	8,8	99,3
2112-Río Bache	1.157	46,0	30,5	8,7	84,9
2113-Río Aipe, Río Chenche y otros directos al Magdalena	1.077	44,0	29,1	5,4	74,3
<b>Total</b>	<b>9.366</b>	<b>318</b>	<b>243,3</b>	<b>69,3</b>	<b>531</b>

#### 7.4.2 Fuentes hídricas de Cerro Banderas – Ojo Blanco

La región Cerro Banderas – Ojo Blanco, es una importante reserva hídrica y sitio de nacimiento de cuerpos de agua que son utilizados en riego agrícola y ante todo para consumo humano en numerosos acueductos veredales. Además, el área comprende importantes coberturas en ecosistemas naturales, que han sido intervenidos por el hombre en pro de la ampliación de la frontera agrícola y que a la postre lo han degradado los ecosistemas; no obstante, con su recuperación esta área presenta potencial para el desarrollo de investigación científica, ecoturismo e interpretación ambiental, ofreciendo escenarios para el deleite del turista y sectores para realizar actividades de recreación pasiva. Estas áreas de bosque natural son, en gran medida, el objeto de conservación, que a su vez brindan seguridad y sostenibilidad a las poblaciones faunísticas que dependen de sus recursos naturales. De esta manera el polígono propuesto para Cerro Banderas – Ojo Blanco, se convierte en uno de los mejores atractivos para el desarrollo de la región donde se benefician aproximadamente 67.754 habitantes de los cuatro (4) municipios, con las siguientes subzonas hidrográficas:

##### 7.4.2.1 Río Páez.

Esta subzona hidrográfica comprende en el departamento, los municipios de Teruel, Íquira, Nátaga, Tesalia, Paicol, Pital, La Plata y La Argentina. Tiene un área de 2427 Km<sup>2</sup> y la conforman 65 subcuencas y/o microcuencas, de acuerdo con la división establecida por él ERA. Los principales tributarios son: Río Páez, Río La plata, Río Loro, Río Negro, Q. El Aladao, Q. Moscopan, Q. Grande, Q. Récito y Q. Motilón. El caudal en su desembocadura asciende a 78,48, 26,74 y 130,48 m<sup>3</sup>/s, para los años hidrológicos medio, seco y húmedo, respectivamente. En la Tabla 23, se presenta el área y caudal de las subcuencas y/o microcuencas.

**Tabla 23. Área y caudal de las subcuencas que conforman la SZH 2105 – Río Páez.**

SUB-ZONA	SUBCUENCA	AREA SUBCUENCA (ha)	CAUDAL DESEMBOCADURA (m3/seg)		
			AHM	AHS	AHH
<b>2105</b>	<b>Río Páez</b>	<b>242.650,59</b>	<b>78,48</b>	<b>26,737</b>	<b>130,48</b>
1	AD 01 PAEZ	3.173,57	1,08	0,437	1,28
2	AD 01 RIO NEGRO NARVAEZ	37,53	0,02	0,005	0,02
3	AD 02 PAEZ	410,65	0,13	0,061	0,15
4	AD 02 RIO NEGRO NARVAEZ	256,19	0,10	0,031	0,13
5	AD 03 RIO NEGRO NARVAEZ	1.977,71	0,73	0,196	1,14
6	AD 04 RIO NEGRO NARVAEZ	187,05	0,07	0,023	0,11
7	AD 05 RIO NEGRO NARVAEZ	1.257,75	0,48	0,146	0,71
8	AD 06 RIO NEGRO NARVAEZ_bajo	1.440,25	0,54	0,167	0,72
9	AD 06 RIO NEGRO NARVAEZ_alto	3.722,41	1,36	0,430	1,85
10	AD 07 RIO NEGRO NARVAEZ	2.041,78	0,67	0,199	1,06
11	AD 08 RIO NEGRO NARVAEZ	6.236,00	2,00	0,567	3,20
12	AD SIMBOLA 03	769,02	0,25	0,068	0,59
13	AD SIMBOLA 04	1.481,34	0,47	0,130	1,14
14	AD SIMBOLA 05	4.072,89	1,32	0,349	3,14
15	Q. AGUABLANCA	1.443,37	0,48	0,218	0,88
16	Q. AGUABONITA	1.354,89	0,44	0,175	0,85
17	Q. AGUABONITA_2	1.409,22	0,48	0,196	0,88
18	Q. AGUACATAL	1.373,24	0,42	0,179	0,50
19	Q. AGUANEGRA	3.751,93	1,18	0,484	2,35
20	Q. BARBILLAS	1.507,38	0,44	0,180	0,49
21	Q. CHILVANEJO	1.036,57	0,38	0,098	0,47
22	Q. DE CUEVAS	3.234,04	0,97	0,418	1,16
23	Q. DE GOLONDRINAS	579,08	0,21	0,060	0,30
24	Q. DE TOPA	2.252,69	0,69	0,289	0,85
25	Q. DEL PUEBLO	1.039,03	0,30	0,095	0,66
26	Q. EL CARMELO	2.561,21	0,81	0,432	0,81
27	Q. EL CONGRESO	1.234,68	0,42	0,145	0,85
28	Q. EL ESPINAL	2.170,34	0,81	0,183	1,06
29	Q. EL ESTORAQUE	426,91	0,15	0,047	0,21
30	Q. EL PESCADO	1.778,93	0,59	0,222	1,11
31	Q. EL PUEBLO	636,79	0,27	0,067	0,42
32	Q. EL SALADO	8.765,26	4,93	1,834	10,14
33	Q. EL SALERO	1.153,97	0,40	0,104	0,54
34	Q. GRANDE	6.414,22	3,69	0,641	5,24
35	Q. GUAYABITO	2.837,95	1,07	0,225	1,46
36	Q. LA AVERIA	2.216,08	0,82	0,187	1,19

SUB-	SUBCUENCA	AREA	CAUDAL DESEMBOCADURA (m3/seg)		
37	Q. LA CANADA	3.583,32	1,20	0,316	1,56
38	Q. LA CANDELARIA	4.504,73	1,50	0,575	2,63
39	Q. LA CHORRERA	2.691,94	0,89	0,370	1,67
40	Q. LA ESMERALDA	1.061,77	0,34	0,145	0,66
41	Q. LA ESMERALDA_2	2.594,90	0,71	0,207	1,66
42	Q. LA FLORIDA	740,68	0,25	0,097	0,47
43	Q. LA LAJA	567,09	0,20	0,055	0,29
44	Q. LA MONA	2.550,13	0,94	0,353	1,70
45	Q. LA PLATA	6.020,80	1,87	0,685	3,59
46	Q. LA PRINGAMOSA	1.312,99	0,52	0,143	0,81
47	Q. LA SALADA	1.253,03	0,40	0,115	0,48
48	Q. LA VENTA	7.331,40	2,02	0,595	2,75
49	Q. LA ZAPATERA	1.218,06	0,39	0,165	0,46
50	Q. LAS AGUILAS	369,14	0,10	0,032	0,22
51	Q. LAS LAJAS	1.924,67	0,64	0,257	1,41
52	Q. LAS TOLDAS	501,19	0,15	0,053	0,30
53	Q. MOSCOPAN	8.482,56	4,86	1,994	9,35
54	Q. MOTILON	8.099,93	3,05	0,770	4,37
55	Q. PESCADOR	3.808,26	0,99	0,320	2,17
56	Q. RIECITO	3.140,69	3,54	1,296	6,77
57	Q. SAN ISIDRO	3.015,38	0,89	0,349	1,08
58	R. LA PLATA_bajo	9.830,13	42,93	17,173	77,71
59	R. LA PLATA_alto	35.877,91	37,26	14,663	71,37
60	R. LORO ALTO	5.207,94	1,78	0,647	3,36
61	R. LORO BAJO	16.740,53	13,56	4,806	26,64
62	R. NEGRO	18.226,15	13,33	3,800	20,96
63	R. PAEZ_bajo	7.776,76	78,48	26,737	130,48
64	R. PAEZ_alto	4.766,06	65,09	23,785	112,25
65	R. QUEBRADON	3.210,53	1,08	0,405	1,99

#### 7.4.2.2 Río Yaguará y otros.

Esta subzona hidrográfica comprende en el departamento, los municipios de Teruel, Yaguará, Íquira, Nátaga y Tesalia. Tiene un área de 941.308 Km<sup>2</sup> y la conforman 43 subcuencas y/o microcuencas, de acuerdo con la división establecida por él ERA. Los principales tributarios son: Río Yaguará, Río Pedernal, Río Pacarní, Río Íquira y Río Macurí. El caudal en su desembocadura asciende a 25,03, 7,09 y 60,79 m<sup>3</sup>/s, para los años hidrológicos medio, seco y húmedo, respectivamente. En la Tabla 24, se presenta el área y caudal de las subcuencas y/o microcuencas.

Tabla 24. Área y caudal de las subcuencas que conforman la SZH 2108 – Río Yaguará y otros.

SUBZONA	SUBCUENCA	AREA SUBCUENCA (ha)	CAUDAL DESEMBOCADURA (m3/seg)		
			AHM	AHS	AHH
<b>2108</b>	<b>Río Yaguará</b>	<b>94.130,80</b>	<b>25,03</b>	<b>7,087</b>	<b>60,79</b>
1	AD 14 MAGDALENA	1.289,71	0,30	0,125	0,49
2	AD 15 MAGDALENA	75,91	0,02	0,008	0,03
3	AD 16 MAGDALENA	286,70	0,08	0,031	0,13

SUBZONA	SUBCUENCA	AREA	CAUDAL DESEMBOCADURA (m3/seg)		
4	AD 17 MAGDALENA	826,81	0,28	0,018	0,48
5	AD 18 MAGDALENA	450,60	0,16	0,016	0,28
6	AD 19 MAGDALENA	4.849,97	1,49	0,302	2,44
7	AD 20 MAGDALENA	3.649,15	0,99	0,409	1,43
8	AD 21 MAGDALENA	27,79	0,01	0,004	0,01
9	AD 22 MAGDALENA	478,52	0,12	0,063	0,12
10	EMBALSE DE BETANIA	4.320,83	0,89	0,416	1,32
11	Q. AGUADULCE YAGUARA	474,92	0,14	0,049	0,25
12	Q. BEBERECIO	885,12	0,27	0,096	0,74
13	Q. CARAGUAJA	3.455,67	0,97	0,353	1,60
14	Q. CHICHAYACO	1.384,49	0,42	0,179	0,62
15	Q. DE JUANCHACO	1.662,99	0,49	0,197	1,20
16	Q. DEL MEDIO	1.278,14	0,36	0,129	0,56
17	Q. EL CACHIMBO	1.025,91	0,30	0,096	0,72
18	Q. EL CACHINGO	1.034,76	0,34	0,140	0,74
19	Q. EL CAPOTE	1.481,72	0,41	0,152	0,64
20	Q. EL CARBON	2.202,93	0,63	0,202	1,49
21	Q. EL DAVE	1.740,25	0,48	0,154	1,25
22	Q. EL GUAMAL	674,22	0,22	0,090	0,48
23	Q. EL TOTE	2.412,96	0,67	0,265	1,61
24	Q. GRANDE	1.645,50	0,47	0,160	1,20
25	Q. GUASIMALITO	657,33	0,20	0,071	0,48
26	Q. LA BUITRERA	1.448,42	0,40	0,143	0,54
27	Q. LA CANADA	1.945,36	0,62	0,267	1,46
28	Q. LA CAR	1.523,17	0,53	0,128	1,59
29	Q. LA COLORADA	1.930,12	0,54	0,170	1,31
30	Q. LA SALADA	2.246,07	0,72	0,239	1,99
31	Q. LA SARDINA-YAGUARA	1.097,43	0,30	0,124	0,40
32	Q. NAZARETH	2.708,26	0,75	0,249	2,13
33	Q. PAPAYALA	1.089,60	0,34	0,154	0,76
34	R. IQUIRA_ALTO	5.459,51	3,37	1,139	9,58
35	R. IQUIRA_BAJO	2.740,02	3,05	1,269	11,24
36	R. LA MARIA	2.997,31	0,85	0,184	2,69
37	R. MACURI	5.006,85	1,48	0,420	3,61
38	R. PACARNI	4.231,84	2,57	0,949	6,12
39	R. PEDERNAL_ALTO	4.948,54	3,09	0,866	8,86
40	R. PEDERNAL_BAJO	1.832,14	4,50	0,694	11,63
41	R. SAN FRANCISCO	4.142,28	1,89	0,674	5,19
42	R. YAGUARA_alto	10.176,22	12,09	3,813	34,21
43	R. YAGUARA_bajo	334,76	17,69	4,566	49,45

### 7.4.2.3 Río Bache.

Esta subzona hidrográfica comprende en el departamento, los municipios de Aipe, Santa María y Palermo. Tiene un área de 1157.4612 Km<sup>2</sup> y la conforman 46 subcuencas y/o microcuencas, de acuerdo con la división establecida por el ERA. Los principales tributarios son: Río Bache, Río Yaya, Río Tune, Río el Carmen, Quebrada San Miguel, Quebrada Las Moras y Quebrada El Potrero. El caudal en su desembocadura asciende a 30,53; 8,713 y 84,89 m<sup>3</sup>/s, para los años hidrológicos

medio, seco y húmedo, respectivamente. En la Tabla 25, se presenta el área y caudal de las subcuencas y/o microcuencas.

**Tabla 25. Área y caudal de las subcuencas que conforman la SZH 2108 – Rio Bache.**

SUBZONA	SUBCUENCA	AREA SUBCUENCA (Ha)	CAUDAL DESEMBOCADURA (m3/seg)		
			AHM	AHS	AHH
<b>2112</b>	<b>Rio Bache</b>	<b>115.746,12</b>	<b>30,53</b>	<b>8,713</b>	<b>84,89</b>
1	Q. AGUADULCE NEIVA	689,34	0,19	0,062	0,48
2	Q. AMBORCO	1.325,91	0,33	0,129	0,86
3	Q. CASTANAL	523,39	0,21	0,057	0,66
4	Q. CHIMBORAZO	497,74	0,16	0,070	0,38
5	Q. EL AGUILA	418,64	0,12	0,045	0,32
6	Q. EL ALBADAN_STA_MARIA	1.094,72	0,31	0,112	0,83
7	Q. EL ARRAYAN	1.274,35	0,38	0,074	1,23
8	Q. EL CEDRAL	1.481,34	0,43	0,157	1,11
9	Q. EL CHIFLON	1.391,96	0,45	0,103	1,13
10	Q. EL FRAILE	2.322,40	0,73	0,214	2,10
11	Q. EL IGUA	1.652,82	0,56	0,211	1,37
12	Q. EL NILO	4.510,38	1,33	0,303	3,59
13	Q. EL OSO	2.057,10	0,65	0,239	1,74
14	Q. EL PALMAR	2.447,62	0,84	0,224	2,06
15	Q. EL POTRERO	3.620,80	1,08	0,248	2,95
16	Q. EL RINCON	1.359,53	0,40	0,155	0,98
17	Q. FALDIQUERA	2.721,87	0,88	0,295	2,10
18	Q. GUAYABA	1.229,36	0,36	0,119	0,89
19	Q. LA CRUZADA	507,82	0,12	0,044	0,31
20	Q. LA ESPERANZA	668,70	0,19	0,070	0,47
21	Q. LA GUADUALOSA	727,45	0,23	0,085	0,57
22	Q. LA GUAGUA	3.813,86	1,02	0,300	2,57
23	Q. LA PIZARRA	862,86	0,27	0,095	0,68
24	Q. LA RAYA	953,79	0,26	0,066	0,78
25	Q. LA REMUDA	3.090,13	0,97	0,297	2,50
26	Q. LA SOLEDAD	954,73	0,25	0,095	0,69
27	Q. LA URRIAGA	1.194,26	0,36	0,109	0,88
28	Q. LAS MORAS	3.636,61	1,16	0,431	2,79
29	Q. MANILA	526,41	0,14	0,054	0,41
30	Q. MERCADERES	403,36	0,08	0,023	0,22
31	Q. PENAS BLANCAS	937,64	0,22	0,077	0,60
32	Q. SAN BENITO	460,99	0,12	0,043	0,33
33	Q. SAN FRANCISCO_NEIVA	1.498,73	0,42	0,110	1,14
34	Q. SAN JERONIMO	2.197,82	0,61	0,234	1,64
35	Q. SAN JUAN	1.602,14	0,49	0,136	1,26
36	Q. SAN MIGUEL	3.530,98	1,05	0,438	2,62
37	Q. SANTA LUCIA	321,50	0,09	0,036	0,22
38	Q. SANTA MARIA	2.160,93	0,54	0,161	1,24
39	Q. VENTANAS	2.307,53	0,60	0,154	1,69
40	R. BACHE_ALTO	8.090,70	8,46	3,307	22,33
41	R. BACHE_BAJO	21.307,84	30,53	8,713	84,89
42	R. BACHECITO	1.973,99	0,50	0,205	1,40
43	R. EL CARMEN	4.249,10	2,46	0,938	6,73
44	R. TUNE_ALTO	7.945,07	4,86	0,925	13,32
45	R. TUNE_BAJO	1.445,84	5,45	1,701	14,50
46	R. YAYA	7.756,09	6,00	1,682	16,03

#### 7.4.2.4 Subcuencas y/o microcuencas

El área del polígono propuesto para Cerro Banderas – Ojo Blanco, comprende el área total o parcial de las subcuencas y/o microcuencas de las quebradas Nazareth, Juanchaco, El Tote, Grande, San Juan, Manila, El Nilo y de los ríos Negro Narváez, Íquira Alto, Pedernal, Negro, La María y El Carmen.

#### 7.4.3 Parámetros para el polígono propuesto en CBOB

Haciendo uso de la cartografía del ERA, se determinó el área total de cada una de las subcuencas y/o microcuencas y el área intersecada por el del polígono propuesto, datos con los cuales se estimó la escorrentía acumulada total y parcial y la capacidad de producción de agua para cada caso, teniendo en cuenta el comportamiento de normal de las precipitaciones y los eventos extremos. En la Tabla 26, se presentan los resultados obtenidos de la evaluación.

El área del polígono propuesto para Cerro Banderas – Ojo Blanco, cubre parcial o totalmente (16) subcuencas y/o microcuencas. El 53,62% del área, hace parte de la SZH 2105 – Río Páez, el 20,80% hace parte de SZH 2108 – Río Yaguará y el 25,58% restante a la SZH 2112 – Río Bache, división que se debe a la ubicación del polígono propuesto en la cima de cordillera central. El área de cada SZH corresponde en su interior al 6,45% de la superficie de la SZH 2105 – Río Páez, 5,38% de la superficie de la SZH 2108 – Río Yaguará y al 2,28% de la SZH 2112 – Río Bache. Así mismo, en la SZH 2105 – Río Páez se concentran (4) subcuencas y/o microcuencas, en la SZH 2108 – Río Yaguará se concentran (8) y las demás lo hacen en la SZH 2112 – Río Bache, situación que obedece a una mayor pendiente en el estribo derecho de la cordillera.

De las subcuencas y/o microcuencas que se encuentran en el polígono propuesto para Cerro Banderas – Ojo Blanco, las principales en la SZH 2105 – Río Páez corresponden a los ríos Negro Narváez y Río Negro, en la SZH 2108 – Río Yaguará, a los ríos Íquira, La María, Pedernal y la quebrada Nazareth y en la SZH 2112 – Río Bache, a las quebradas El Nilo, Manila, San Juan y el Río El Carmen.

La oferta hídrica total en la SZH 2105 – Río Páez, asciende a 3,13 m<sup>3</sup>/s, 1,07 m<sup>3</sup>/s y 5,21 m<sup>3</sup>/s, para los años hidrológicos medio, seco y húmedo, respectivamente. En la SZH 2108 – Río Yaguará la oferta hídrica total es de 1,24 m<sup>3</sup>/s, 0,35 m<sup>3</sup>/s y 3,02 m<sup>3</sup>/s, respectivamente y para la SZH 2112 – Río Bache la oferta hídrica total es de 0,40 m<sup>3</sup>/s, 0,11 m<sup>3</sup>/s y 1,12 m<sup>3</sup>/s, respectivamente. Los caudales descritos corresponden a un 3,99% del total producido en la SZH 2105, al 4,97% del total producido en la SZH 2108 – Río Yaguará y al 1,32% del total producido en la SZH 2112 – Río Bache.

La evaluación de los eventos extremos permitió establecer que en las épocas de estiaje fuerte o con presencia del ENOS (El Niño o la Niña-Oscilación del Sur), los caudales sufren una reducción del 66%, con respecto al año hidrológico medio (AHM). Por su parte, la época estival y su afectación por el ENOS, logra aumentar la oferta hídrica total, hasta 196% en el costado oriental de la cordillera y 66% en el costado occidental de la misma. Las diferencias obedecen al comportamiento climatológico propio de la región, que se evidencia en los registros de las estaciones del IDEAM.

El rendimiento hídrico (o cantidad de agua que fluye por unidad de área) es de 33,99, 9,82 y 52,81 L/s/Km<sup>2</sup> para la SZH 2105 – Río Páez, de 28, 8,93 y 78,65 para la SZH 2108 – Río Yaguará y de 28,89, 8,64 y 77,97 SZH 2112 – Río Bache, para los años medio, seco y húmedo, respectivamente. Este valor se encuentra por debajo de la media nacional que tiene un valor de 56 l/s/Km<sup>2</sup>. Lo anterior obedece, a que el PNR engloba de manera parcial el área de las subcuencas y/o microcuencas.

La oferta hídrica superficial regional disponible corresponde a los caudales de las fuentes hídricas en el punto de corte determinado por el trazo de la subcuenca o microcuenca. Este caudal es resultado de descontar las pérdidas por convección, evaporación, evapotranspiración, infiltración, percolación, etc. La relación entre la oferta hídrica total y la oferta disponible es en promedio 0,78, lo que supone una pérdida sobre la escorrentía total del 22%. Bajo estas condiciones, se alcanza una oferta

disponible de 208.231,68; 73.048,05 y 518.442,09 L/s para la SZH 2105 – Río Páez, de 260.429,43; 100.064,62; 719.845,86 L/s para la SZH 2108 – Río Yaguará y de 86.175,81; 22.395,80; 239.203,98 L/s para la SZH 2112 – Río Bache, para los años medio, seco y húmedo. La demanda es fija, sin importar si hay eventos extremos, dado que esta depende en buena parte de las concesiones otorgadas por la autoridad ambiental, quien establece un valor fijo. Los caudales autorizados ascienden para para la SZH 2105 – Río Páez a 2260,88 L/s, para la SZH 2108 – Río Yaguará a 5.437,90 L/s y para la SZH 2112 – Río Bache a 5.495,22.

De las subcuencas y/o microcuencas presentes en el polígono propuesto que hacen parte de la SZH 2105 – Río Páez, las que tienen mayor compromiso es el río Negro (6,36 L/s). En la SZH 2108- Río Yaguará son la Quebrada Grande (51,34 L/s), los ríos Íquira (42,07 L/s), La María (78,46 L/s), Río Pedernal (182,83) y Río San Francisco (59,58 L/s) y para la SZH 2112- Río Bache las que tienen mayor compromiso son las quebradas el Nilo (138,34 L/s) y San Juan (83,74 L/s). Los valores de rendimiento hídrico, oferta hídrica disponible y demanda hídrica por subcuenca del polígono propuesto para Cerro Banderas se presentan en la Tabla 27.



**Tabla 26. Área y caudal de las subcuencas dentro del polígono propuesto para Cerro Banderas – Ojo Blanco.**

SZH	SUBCUENCA	AREA SUBCUENCA (Ha)	AREA DE DRENAJE ACUMULADA (Ha)	AREA DE SUBCUENCA EN EL PNR (Ha)	ÁREA DE DRENAJE ACUMULADA DE SUBCUENCA EN EL PNR (Ha)	OFERTA HÍDRICA TOTAL SZH (m3/Seg)			OFERTA HÍDRICA TOTAL PNR (m3/Seg)			% DE CAUDAL PRODUCIDO EN EL PNR
						AHM <sup>1</sup>	AHS <sup>1</sup>	AHH <sup>1</sup>	AHM <sup>1</sup>	AHS <sup>1</sup>	AHH <sup>1</sup>	
2105	<b>Río Páez</b>	<b>242650,59</b>	<b>242650,59</b>	<b>13748,78</b>	<b>13748,78</b>	<b>308,11</b>	<b>110,20</b>	<b>536,85</b>	<b>4,68</b>	<b>1,35</b>	<b>7,30</b>	<b>1,52%</b>
9	AD 06 RIO NEGRO NARVAEZ_alto	3722,41	3722,41	1043,20	1043,20	1,36	0,43	1,85	0,38	0,12	0,52	28,02%
10	AD 07 RIO NEGRO NARVAEZ	2041,78	2041,78	1760,47	1760,47	0,67	0,20	1,06	0,58	0,17	0,92	86,22%
11	AD 08 RIO NEGRO NARVAEZ	6236,00	6236,00	1296,22	1296,22	2,00	0,57	3,20	0,42	0,12	0,67	20,79%
62	R. NEGRO	18226,15	38905,66	9648,89	12705,57	13,33	3,80	20,96	3,31	0,94	5,20	24,80%
2108	<b>Río Yaguará</b>	<b>94130,80</b>	<b>94130,80</b>	<b>7827,21</b>	<b>7827,21</b>	<b>65,50</b>	<b>19,77</b>	<b>173,04</b>	<b>2,18</b>	<b>0,72</b>	<b>6,09</b>	<b>3,32%</b>
15	Q. DE JUANCHACO	1662,99	1662,99	307,30	307,30	0,49	0,20	1,20	0,09	0,04	0,22	18,48%
23	Q. EL TOTE	2412,96	2412,96	482,72	482,72	0,67	0,26	1,61	0,13	0,05	0,32	20,01%
24	Q. GRANDE	1645,50	1645,50	205,65	205,65	0,47	0,16	1,20	0,06	0,02	0,15	12,50%
32	Q. NAZARETH	2708,26	2708,26	2225,72	2225,72	0,75	0,25	2,13	0,61	0,20	1,75	82,18%
34	R. IQUIRA_ALTO	5459,51	12310,05	2009,77	5496,92	3,37	1,14	9,58	0,55	0,19	1,56	16,33%
36	R. LA MARIA	2997,31	2997,31	373,48	373,48	0,85	0,18	2,69	0,11	0,02	0,33	12,46%
39	R. PEDERNAL_ALTO	4948,54	10776,33	961,14	1334,62	3,09	0,87	8,86	0,28	0,08	0,79	8,92%
41	R. SAN FRANCISCO	4142,28	6850,54	1261,43	3487,15	1,89	0,67	5,19	0,35	0,12	0,96	18,41%
2112	<b>Río Bache</b>	<b>115746,12</b>	<b>115746,12</b>	<b>1511,69</b>	<b>1511,69</b>	<b>131,61</b>	<b>35,42</b>	<b>344,47</b>	<b>0,43</b>	<b>0,14</b>	<b>1,17</b>	<b>0,32%</b>
12	Q. EL NILO	4510,38	4510,38	427,54	427,54	1,33	0,30	3,59	0,13	0,03	0,34	9,48%
29	Q. MANILA	526,41	526,41	303,85	303,85	0,14	0,05	0,41	0,08	0,03	0,24	57,72%
35	Q. SAN JUAN	1602,14	1602,14	20,53	20,53	0,49	0,14	1,26	0,01	0,00	0,02	1,28%
43	R. EL CARMEN	4249,10	8873,30	759,78	1063,63	2,46	0,94	6,73	0,21	0,08	0,58	8,56%

<sup>1</sup> Año Hidrológico Medio (AHM), Año Hidrológico Seco (AHS), Año Hidrológico húmedo (AHH)

Tabla 27. Valores de rendimiento hídrico, oferta hídrica disponible y demanda hídrica por subcuenca del polígono propuesto para Cerro Banderas – Ojo Blanco

SZH	SUBCUENCA	Rendimiento hídrica área total SZH, subcuenca o microcuenca (L/s/Km2)			Rendimiento hídrica área PNR SZH, subcuenca o microcuenca (L/s/Km2)			OHRD = oferta hídrica superficial regional disponible (L/s)			Demanda (L/s)		
		AHM	AHS	AHH	AHM	AHS	AHH	AHM	AHS	AHH	AHM	AHS	AHH
2105	<b>Río Páez</b>	<b>126,98</b>	<b>45,42</b>	<b>221,24</b>	<b>34,06</b>	<b>9,84</b>	<b>53,10</b>	<b>208231,68</b>	<b>73048,05</b>	<b>518442,09</b>	<b>2260,88</b>	<b>2260,88</b>	<b>2260,88</b>
9	AD 06 RIO NEGRO NARVAEZ_alto	36,56	11,55	49,79	36,56	11,55	49,79	1040,08	306,05	2201,03	0,02	0,02	0,02
10	AD 07 RIO NEGRO NARVAEZ	32,77	9,77	52,04	32,77	9,77	52,04	525,49	153,63	1254,71	0,04	0,04	0,04
11	AD 08 RIO NEGRO NARVAEZ	32,15	9,10	51,35	32,15	9,10	51,35	1575,91	437,87	3800,08	0,00	0,00	0,00
62	R. NEGRO	34,27	9,77	53,88	26,03	7,42	40,92	10437,11	2913,04	24431,15	6,36	6,36	6,36
2108	<b>Río Yaguará</b>	<b>69,59</b>	<b>21,00</b>	<b>183,83</b>	<b>27,81</b>	<b>9,25</b>	<b>77,79</b>	<b>260429,43</b>	<b>100064,62</b>	<b>719845,86</b>	<b>5437,90</b>	<b>5437,90</b>	<b>5437,90</b>
15	Q. DE JUANCHACO	29,66	11,83	72,02	29,66	11,83	72,02	420,27	164,80	1365,99	9,59	9,59	9,59
23	Q. EL TOTE	27,62	10,97	66,61	27,62	10,97	66,61	568,82	219,45	1880,11	9,12	9,12	9,12
24	Q. GRANDE	28,86	9,70	72,63	28,86	9,70	72,63	424,60	155,38	1377,79	51,34	51,34	51,34
32	Q. NAZARETH	27,53	9,18	78,71	27,53	9,18	78,71	634,82	208,25	2354,24	0,27	0,27	0,27
34	R. IQUIRA_ALTO	27,41	9,25	77,85	10,02	3,38	28,46	2916,62	994,61	10663,00	42,07	42,07	42,07
36	R. LA MARIA	28,31	6,15	89,61	28,31	6,15	89,61	763,30	205,57	2893,73	78,46	78,46	78,46
39	R. PEDERNAL_ALTO	28,72	8,04	82,18	20,68	5,79	59,18	2789,60	910,75	9815,52	182,83	182,83	182,83
41	R. SAN FRANCISCO	27,54	9,84	75,76	9,96	3,56	27,41	1616,94	570,75	5813,74	59,58	59,58	59,58
2112	<b>Río Bache</b>	<b>113,71</b>	<b>30,60</b>	<b>297,61</b>	<b>28,13</b>	<b>9,41</b>	<b>77,27</b>	<b>86175,81</b>	<b>22395,80</b>	<b>239203,98</b>	<b>5495,22</b>	<b>5495,22</b>	<b>5495,22</b>
12	Q. EL NILO	29,54	6,72	79,67	29,54	6,72	79,67	1548,55	401,15	4150,50	138,34	138,34	138,34
29	Q. MANILA	27,01	10,33	77,48	27,01	10,33	77,48	151,78	42,07	456,76	5,10	5,10	5,10
35	Q. SAN JUAN	30,61	8,50	78,93	30,61	8,50	78,93	548,72	149,64	1451,12	83,74	83,74	83,74
43	R. EL CARMEN	27,73	10,58	75,79	19,80	7,55	54,14	2594,68	714,51	7575,76	0,59	0,59	0,59

## 7.4.4 Índices

### 7.4.4.1 Índice de aridez (IA)

Es una característica cualitativa del clima, que permite medir el grado de suficiencia o insuficiencia de la precipitación para el sostenimiento de los ecosistemas de una región. Identifica áreas deficitarias o de excedentes de agua, calculadas a partir del balance hídrico superficial.

El Índice de aridez representa la dinámica superficial del suelo y no se refiere a la dinámica subsuperficial del suelo utilizada en análisis climáticos para clasificar el grado de humedad a través de la precipitación y la evapotranspiración potencial. (IDEAM-ENA, 2010).

La calificación del índice se realiza teniendo en cuenta unos rangos establecidos, con los que se establece a que categoría pertenece el valor. En la Tabla 28, se relacionan los rangos y sus categorías.

Las Figura 23, Figura 24, Figura 25, muestran los grados de excedencia o déficit de agua en la SZH 2105 – Río Páez, SZH 2108 – Río Yaguará y SZH 2112 – Río Bache, para los años hidrológicos medio, seco y húmedo. Para todas las SZH, en el año hidrológico seco (AHS), el 95% del área presenta alto déficit de agua. En el año medio, la mayor parte del área presenta las categorías Moderado a entre moderado y deficitario de agua, sin embargo, en las zonas más bajas del parque se presentan la categoría altamente deficitaria de agua.

En la Tabla 29, se presentan los valores del índice de aridez para todas las subcuencas y/o microcuencas asociadas al polígono. En el año hidrológico medio (AHS) las quebradas Grandes, El Nilo y San Juan, así como los ríos Yaguará y Bache, presentan

la categoría Deficitario de agua y como se indicó anteriormente, para el año seco todas presentan alto déficit de agua.

Tabla 28. Categorías para el Índice de Aridez (IA)

RANGO DE VALORES ÍNDICE DE ARIDEZ	CATEGORÍA	CARACTERÍSTICAS
< 0,15		Altos excedentes de agua
0,15 – 0,19		Excedentes de agua
0,20 -0,29		Entre moderado y excedentes de agua
0,30 -0,39		Moderado
0,40 – 0,49		Entre moderado y deficitario de agua
0,50 – 0,59		Deficitario de agua
> 0,60		Altamente deficitario de agua



Figura 23. Índice de Aridez (IA) Río Páez.



Figura 24. Índice de Aridez (IA) Río Yaguará.

- 1 Q. AGUADULCE NEIVA
- 2 Q. AMBORCO
- 3 Q. CASTANAL
- 4 Q. CHIMBORAZO
- 5 Q. EL AGUILA
- 6 Q. EL ALBADAN\_STA\_MARIA
- 7 Q. EL ARRAYAN
- 8 Q. EL CEDRAL
- 9 Q. EL CHIFLON
- 10 Q. EL FRAILE
- 11 Q. EL IGUA
- 12 Q. EL NILO
- 13 Q. EL OSO
- 14 Q. EL PALMAR
- 15 Q. EL POTRERO
- 16 Q. EL RINCON
- 17 Q. FALDIQUERA
- 18 Q. GUAYABA
- 19 Q. LA CRUZADA
- 20 Q. LA ESPERANZA
- 21 Q. LA GUADUALOSA
- 22 Q. LA GUAGUA
- 23 Q. LA PIZARRA
- 24 Q. LA RAYA
- 25 Q. LA REMUDA
- 26 Q. LA SOLEDAD
- 27 Q. LA URRIAGA
- 28 Q. LAS MORAS
- 29 Q. MANILA

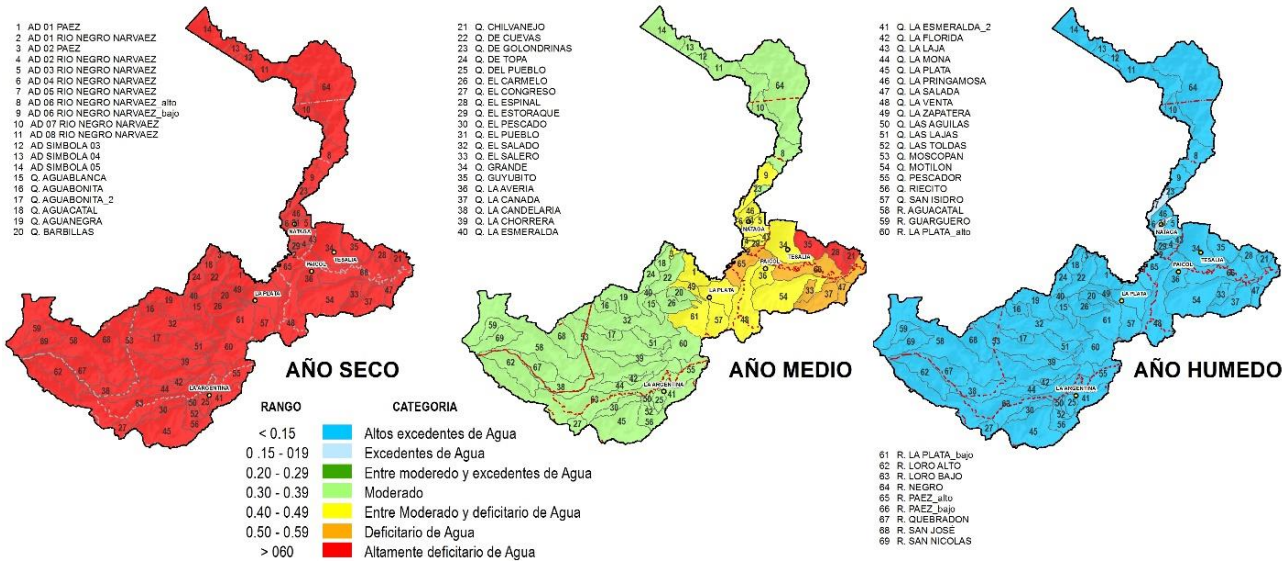
- 30 Q. MERCADERES
- 31 Q. PENAS BLANCAS
- 32 Q. SAN BENITO
- 33 Q. SAN FRANCISCO\_NEIVA
- 34 Q. SAN JERONIMO
- 35 Q. SAN JUAN
- 36 Q. SAN MIGUEL
- 37 Q. SANTA LUCIA
- 38 Q. SANTA MARIA
- 39 Q. VENTANAS
- 40 R. BACHE\_ALTO
- 41 R. BACHE\_BAJO
- 42 R. BACHECITO
- 43 R. EL CARMEN
- 44 R. TUNE\_ALTO
- 45 R. TUNE\_BAJO
- 46 R. YAYA

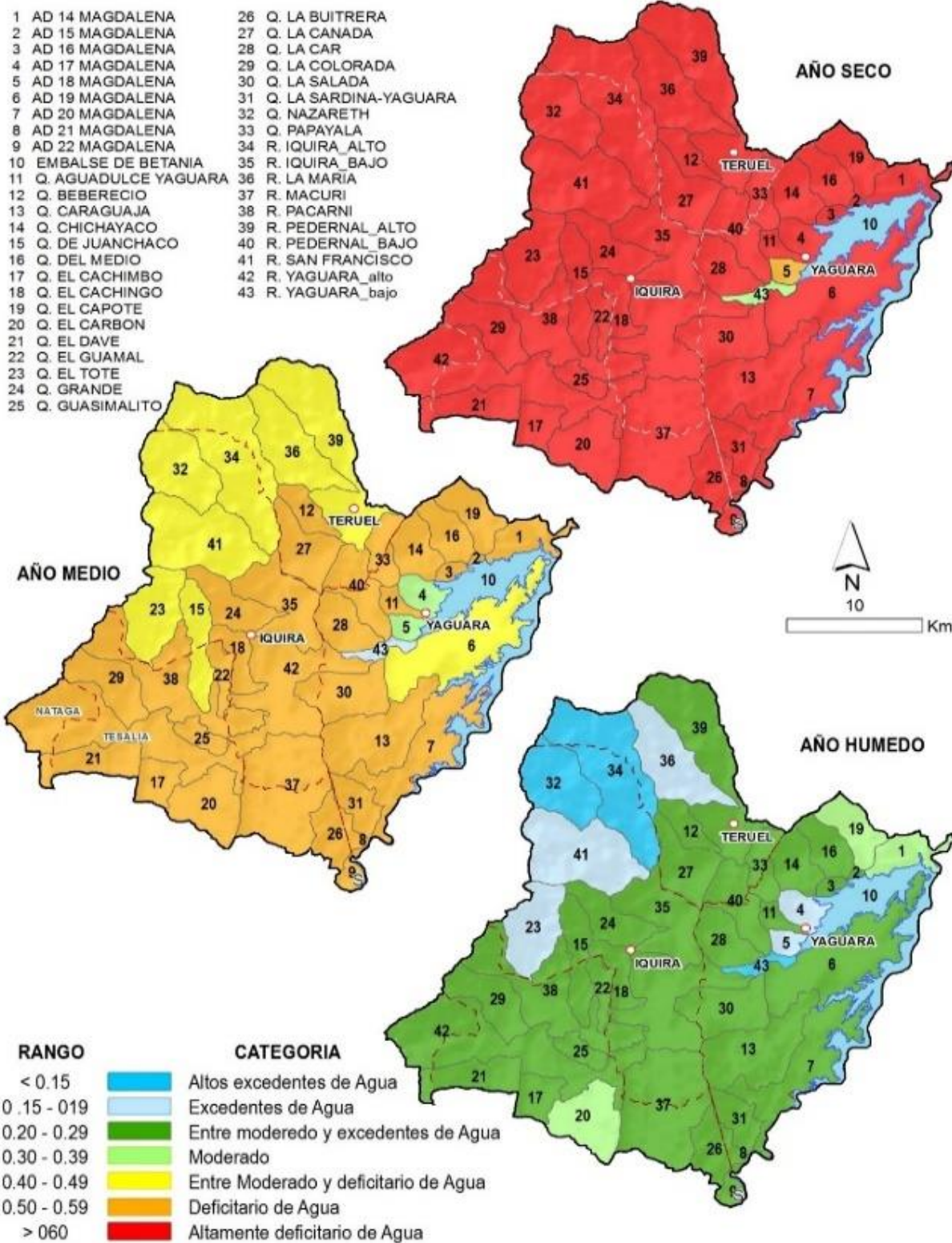

Figura 25. Índice de Aridez (IA) Río Bache.

Tabla 29. Índice de Aridez (IA) sobre las subcuencas y/o microcuencas del polígono propuesto para Cerro Banderas – Ojo Blanco

SZH	SUBCUENCA	INDICE DE ARIDEZ = IA (ETP-ETR)/ETP					
		Año Hidrológico Medio		Año Hidrológico Seco		Año Hidrológico Húmedo	
		RAN GO	CATEGORIA	RAN GO	CATEGORIA	RAN GO	CATEGORIA
2105	Rio Páez	0,44	ENTRE MODERADO Y DEFICITARIO	0,89	ALTAMENTE DEFICITARIO DE AGUA	0,30	MODERADO
9	AD 06 RIO NEGRO NARVAEZ_alto	0,41	ENTRE MODERADO Y DEFICITARIO	0,88	ALTAMENTE DEFICITARIO DE AGUA	0,28	ENTRE MODERADO Y EXCEDENTE
10	AD 07 RIO NEGRO NARVAEZ	0,39	MODERADO	0,87	ALTAMENTE DEFICITARIO DE AGUA	0,26	ENTRE MODERADO Y EXCEDENTE
11	AD 08 RIO NEGRO NARVAEZ	0,39	MODERADO	0,87	ALTAMENTE DEFICITARIO DE AGUA	0,27	ENTRE MODERADO Y EXCEDENTE
62	R. NEGRO	0,39	MODERADO	0,87	ALTAMENTE DEFICITARIO DE AGUA	0,26	ENTRE MODERADO Y EXCEDENTE
2108	Rio Yaguará	0,52	DEFICITARIO DE AGUA	0,88	ALTAMENTE DEFICITARIO DE AGUA	0,24	ENTRE MODERADO Y EXCEDENTE
15	Q. DE JUANCHACO	0,49	ENTRE MODERADO Y DEFICITARIO	0,91	ALTAMENTE DEFICITARIO DE AGUA	0,21	ENTRE MODERADO Y EXCEDENTE
23	Q. EL TOTE	0,44	ENTRE MODERADO Y DEFICITARIO	0,89	ALTAMENTE DEFICITARIO DE AGUA	0,17	EXCEDENTE DE AGUA
24	Q. GRANDE	0,50	DEFICITARIO DE AGUA	0,91	ALTAMENTE DEFICITARIO DE AGUA	0,22	ENTRE MODERADO Y EXCEDENTE
32	Q. NAZARETH	0,40	ENTRE MODERADO Y DEFICITARIO	0,88	ALTAMENTE DEFICITARIO DE AGUA	0,12	ALTOS EXCEDENTES DE AGUA
34	R. IQUIRA_ALTO	0,42	ENTRE MODERADO Y DEFICITARIO	0,88	ALTAMENTE DEFICITARIO DE AGUA	0,14	ALTOS EXCEDENTES DE AGUA
36	R. LA MARIA	0,46	ENTRE MODERADO Y DEFICITARIO	0,90	ALTAMENTE DEFICITARIO DE AGUA	0,19	EXCEDENTE DE AGUA
39	R. PEDERNAL_ALT O	0,49	ENTRE MODERADO Y DEFICITARIO	0,90	ALTAMENTE DEFICITARIO DE AGUA	0,21	ENTRE MODERADO Y EXCEDENTE
41	R. SAN FRANCISCO	0,44	ENTRE MODERADO Y DEFICITARIO	0,89	ALTAMENTE DEFICITARIO DE AGUA	0,17	EXCEDENTE DE AGUA
2112	Rio Bache	0,53	DEFICITARIO DE AGUA	0,93	ALTAMENTE DEFICITARIO DE AGUA	0,19	EXCEDENTE DE AGUA
12	Q. EL NILO	0,51	DEFICITARIO DE AGUA	0,94	ALTAMENTE DEFICITARIO DE AGUA	0,17	EXCEDENTE DE AGUA
29	Q. MANILA	0,40	ENTRE MODERADO Y DEFICITARIO	0,92	ALTAMENTE DEFICITARIO DE AGUA	0,07	ALTOS EXCEDENTES DE AGUA
35	Q. SAN JUAN	0,55	DEFICITARIO DE AGUA	0,95	ALTAMENTE DEFICITARIO DE AGUA	0,21	ENTRE MODERADO Y EXCEDENTE
43	R. EL CARMEN	0,42	ENTRE MODERADO Y DEFICITARIO	0,92	ALTAMENTE DEFICITARIO DE AGUA	0,10	ALTOS EXCEDENTES DE AGUA

## 7.4.5 Indicadores de presión por uso del agua

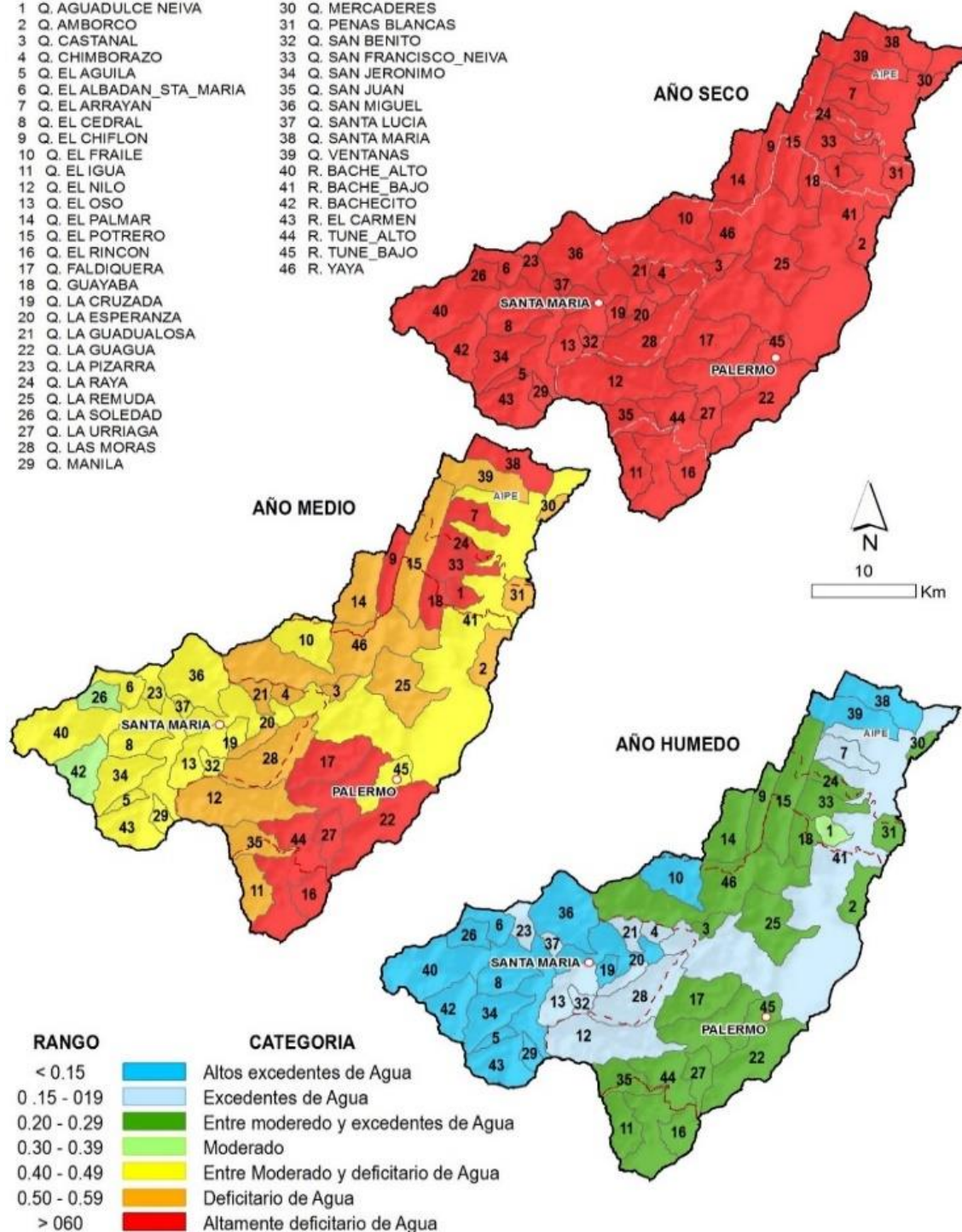
Como indicadores de presión se consideran cuatro índices: el Índice de uso del agua y el Índice extracción de agua subterránea, el Índice de agua subterránea para abastecimiento público con respecto al número de habitantes y el índice integral de uso de agua superficial y subterránea.

### 7.4.5.1 Índice de uso del agua de agua superficial (IUA)

El índice de uso del agua (IUA) es la relación entre la cantidad de agua utilizada por los diferentes sectores y usuarios, en un período determinado (anual, mensual) y unidad espacial de análisis en relación con la oferta hídrica regional disponible neta (OHRD) para las mismas unidades de tiempo y espaciales.

De acuerdo con él ERA el IUA representa la presión por el uso sobre la oferta hídrica disponible superficial. En la Tabla 30 se listan los rangos y categorías para la clasificación de este índice.

Tabla 30. Rangos y categorías del índice de uso del agua (IUA).

Rango (Dh/Oh)*100 IUA	Categoría IUA	Significado
>50	Muy alto	La presión de la demanda es muy alta con respecto a la oferta disponible
20,01 - 50	Alto	La presión de la demanda es alta con respecto a la oferta disponible
10,01 - 20	Moderado	La presión de la demanda es moderada con respecto a la oferta disponible
1 - 10	Bajo	La presión de la demanda es baja con respecto a la oferta disponible
≤ 1	Muy bajo	La presión de la demanda no es significativa con respecto a la oferta disponible

De acuerdo con las *Figura 26*, *Figura 27*, *Figura 28*, en la mayor parte del área de la SZH 2105 – Río Páez, SZH 2108 – Río Yaguará y SZH 2112 – Río Bache, la presión ejercida sobre las fuentes hídricas se encuentra de moderado a muy bajo, salvo unos contados casos que se encuentran en la categoría alto a muy alto, para el año



agrológico seco, que es el evento extremo sobre el cual se ve una gran reducción del caudal. En términos generales, el uso del agua se encuentra en rangos aceptables.



Figura 26. Índice de uso del agua (IUA) SZH 2105 – Río Páez.



Figura 27. Índice de uso del agua (IUA) SZH 2108 – Río Yaguará.

- 1 Q. AGUADULCE NEIVA
- 2 Q. AMBORCO
- 3 Q. CASTANAL
- 4 Q. CHIMBORAZO
- 5 Q. EL AGUILA
- 6 Q. EL ALBADAN\_STA\_MARIA
- 7 Q. EL ARRAYAN
- 8 Q. EL CEDRAL
- 9 Q. EL CHIFLON
- 10 Q. EL FRAILE
- 11 Q. EL IGUA
- 12 Q. EL NILO
- 13 Q. EL OSO
- 14 Q. EL PALMAR
- 15 Q. EL POTRERO
- 16 Q. EL RINCON
- 17 Q. FALDIQUERA
- 18 Q. GUAYABA
- 19 Q. LA CRUZADA
- 20 Q. LA ESPERANZA
- 21 Q. LA GUADUALOSA
- 22 Q. LA GUAGUA
- 23 Q. LA PIZARRA
- 24 Q. LA RAYA
- 25 Q. LA REMUDA
- 26 Q. LA SOLEDAD
- 27 Q. LA URRIAGA
- 28 Q. LAS MORAS
- 29 Q. MANILA

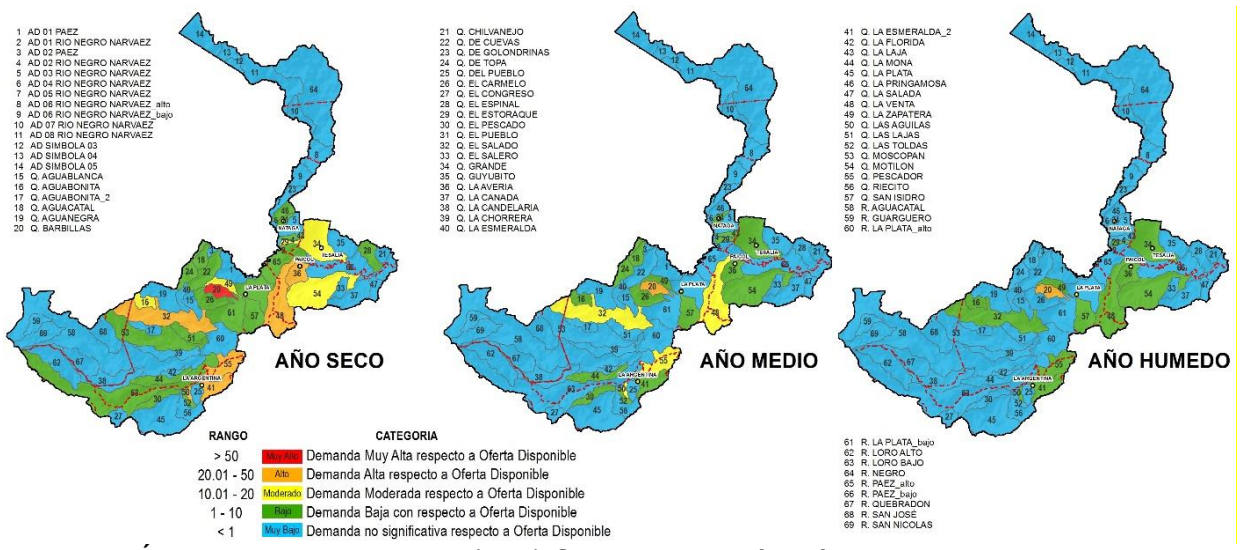
- 30 Q. MERCADERES
- 31 Q. PENAS BLANCAS
- 32 Q. SAN BENITO
- 33 Q. SAN FRANCISCO\_NEIVA
- 34 Q. SAN JERONIMO
- 35 Q. SAN JUAN
- 36 Q. SAN MIGUEL
- 37 Q. SANTA LUCIA
- 38 Q. SANTA MARIA
- 39 Q. VENTANAS
- 40 R. BACHE\_ALTO
- 41 R. BACHE\_BAJO
- 42 R. BACHECITO
- 43 R. EL CARMEN
- 44 R. TUNE\_ALTO
- 45 R. TUNE\_BAJO
- 46 R. YAYA

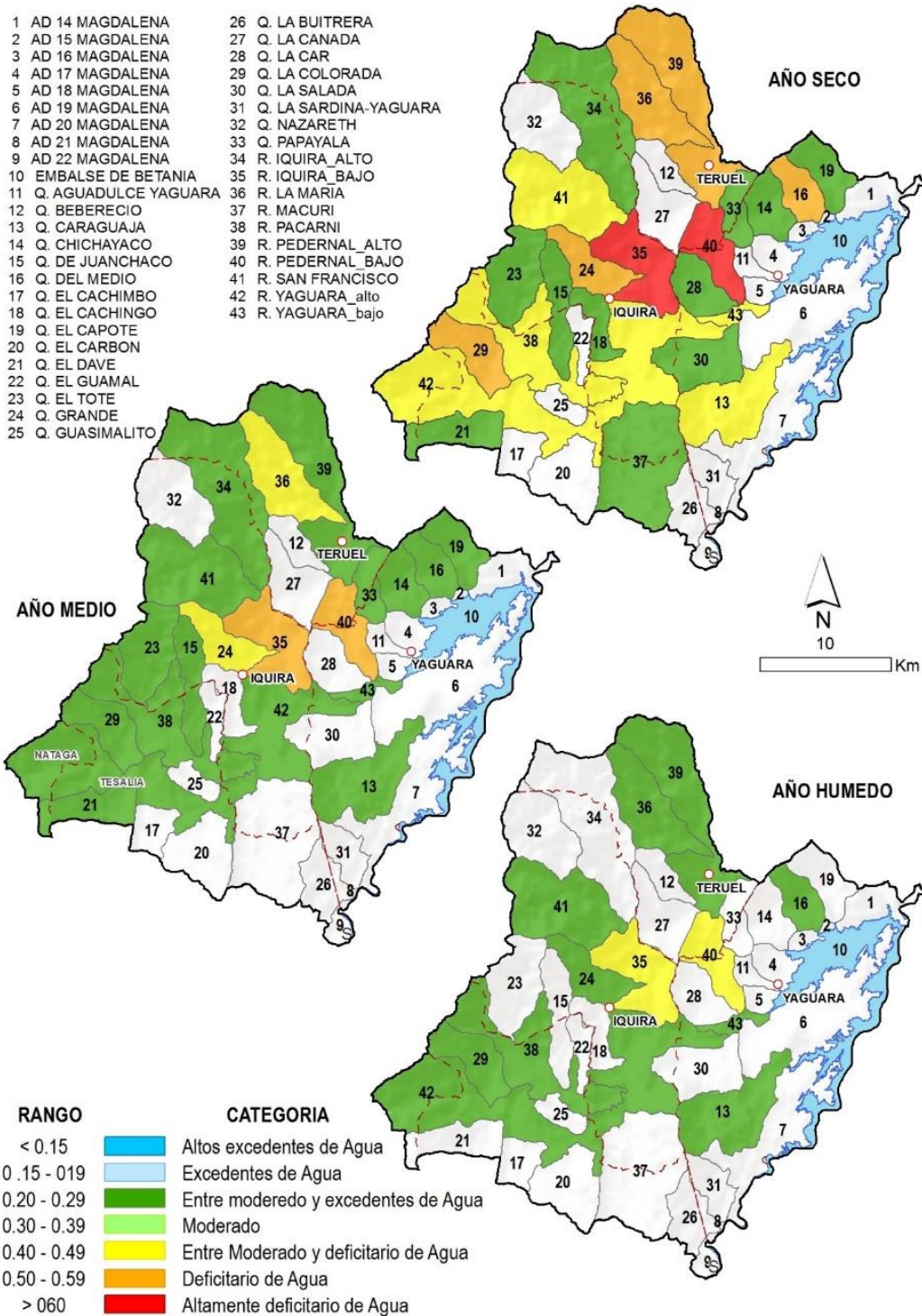

Figura 28. Índice de uso del agua (IUA) SZH 2112 – Río Bache.

La Tabla 31 presenta el índice de uso del agua (IUA) sobre las subcuencas y/o microcuencas del polígono propuesto para Cerro Banderas – Ojo Blanco. Las estimaciones, muestran que los caudales concesionados no superan el 50% de la oferta disponible, aun en el periodo seco, razón por la cual el IUA se encuentra entre alto y muy bajo, excepto por la quebrada San Juan en la SZH Río Bache que se encuentra muy alto.

Tabla 31. Índice de uso del agua (IUA) sobre las subcuencas y/o microcuencas del polígono propuesto para Cerro Banderas – Ojo Blanco

SZH	SUBCUENCA	INDICE DE USO DEL AGUA = IUA (DH/OHRD)					
		Año Hidrológico Medio		Año Hidrológico Seco		Año Hidrológico Húmedo	
		RANGO	CATEGORIA	RANGO	CATEGORIA	RANGO	CATEGORIA
<b>2105</b>	<b>Río Páez</b>	<b>2,32</b>	<b>BAJO</b>	<b>6,50</b>	<b>BAJO</b>	<b>1,01</b>	<b>BAJO</b>
9	AD 06 RIO NEGRO NARVAEZ_alto	0,00	MUY BAJO	0,01	MUY BAJO	0,00	MUY BAJO
10	AD 07 RIO NEGRO NARVAEZ	0,01	MUY BAJO	0,03	MUY BAJO	0,00	MUY BAJO
11	AD 08 RIO NEGRO NARVAEZ	0,00	MUY BAJO	0,00	MUY BAJO	0,00	MUY BAJO
62	R. NEGRO	0,06	MUY BAJO	0,22	MUY BAJO	0,03	MUY BAJO
<b>2108</b>	<b>Río Yaguará</b>	<b>4,03</b>	<b>BAJO</b>	<b>11,87</b>	<b>MEDIO</b>	<b>1,21</b>	<b>BAJO</b>
15	Q. DE JUANCHACO	2,28	BAJO	5,82	BAJO	0,70	MUY BAJO
23	Q. EL TOTE	1,60	BAJO	4,15	BAJO	0,48	MUY BAJO
24	Q. GRANDE	12,09	MEDIO	33,04	ALTO	3,73	BAJO
32	Q. NAZARETH	0,04	MUY BAJO	0,13	MUY BAJO	0,01	MUY BAJO
34	R. IQUIRA_ALTO	1,44	BAJO	4,23	BAJO	0,39	MUY BAJO
36	R. LA MARIA	10,28	MEDIO	38,17	ALTO	2,71	BAJO
39	R. PEDERNAL_ALTO	6,55	BAJO	20,07	ALTO	1,86	BAJO
41	R. SAN FRANCISCO	3,68	BAJO	10,44	MEDIO	1,02	BAJO
<b>2112</b>	<b>Río Bache</b>	<b>1,75</b>	<b>BAJO</b>	<b>6,78</b>	<b>BAJO</b>	<b>0,64</b>	<b>MUY BAJO</b>
12	Q. EL NILO	8,93	BAJO	34,49	ALTO	3,33	BAJO
29	Q. MANILA	3,36	BAJO	12,13	MEDIO	1,12	BAJO
35	Q. SAN JUAN	15,26	MEDIO	55,96	MUY ALTO	5,77	BAJO
43	R. EL CARMEN	0,02	MUY BAJO	0,08	MUY BAJO	0,01	MUY BAJO

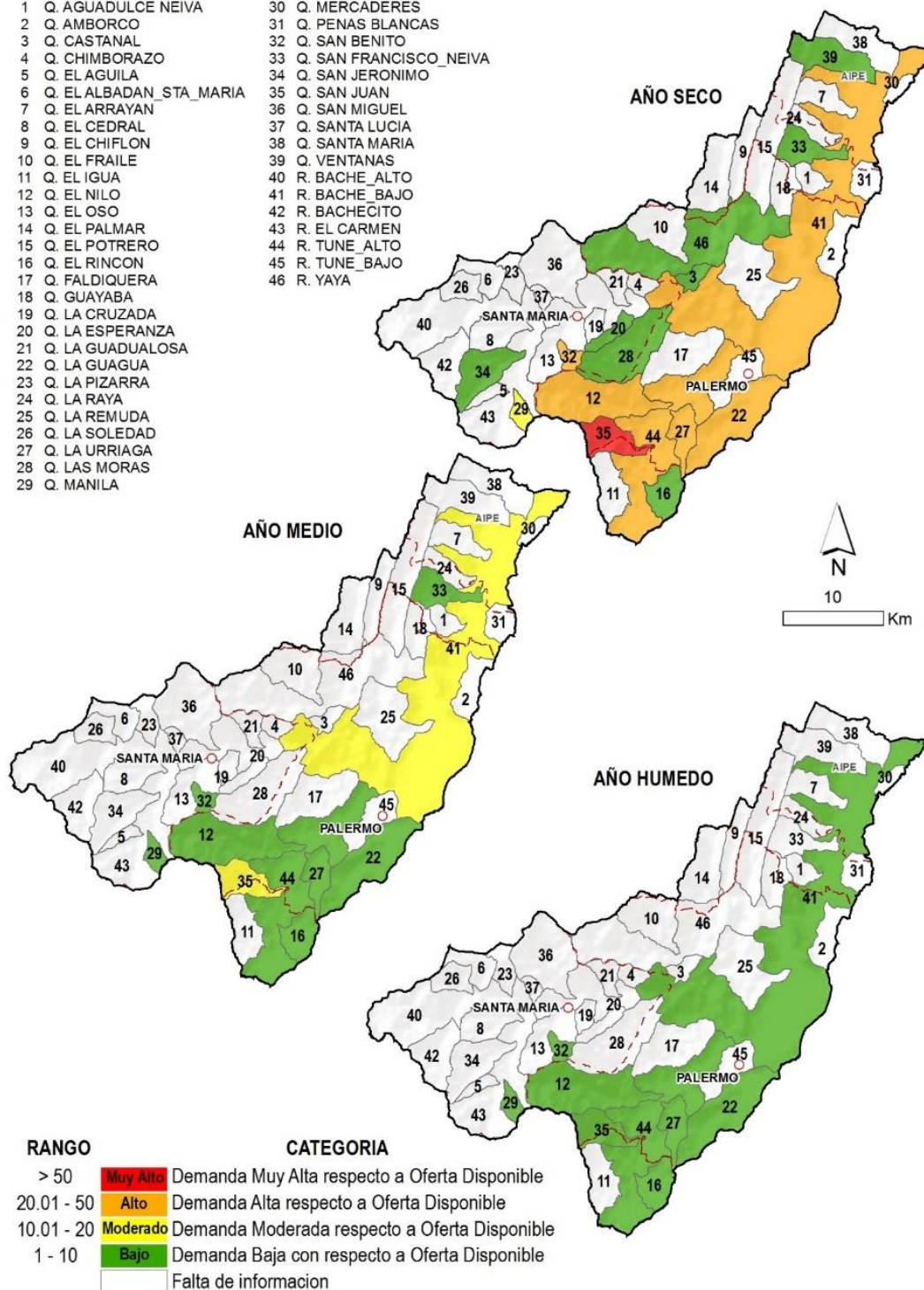
En el Anexo 1, se tiene el complemento de Índice de retención y regulación hídrica (IRH), Índice de alteración potencial de la calidad de agua (IACAL), Índice de alteración potencial de la calidad de agua (IACAL), e Índice de alteración potencial de la calidad de agua (IACAL).

## 7.5 GEOMORFOLOGÍA

A continuación, se presenta el estudio realizado para el plan de manejo del PNR (CONIF - CAM, 2007, pág. 28):

Según la cartografía disponible para el departamento del Huila y analizando de forma específica la región Cerro Banderas – Ojo Blanco, es claro que prácticamente la única unidad geomorfológica presente corresponde a montañas y áreas no muy representativas de origen estructural (CONIF - CAM, 2007, pág. 28).

### - **Unidad de morfología montañosa**

Corresponde al flanco oriental de la Cordillera Central, donde se asienta la zona de interés. Se conforma por el Batolito de Ibagué, de edad Jurásico; cuerpo de origen ígneo constituido por rocas intrusivas de composición granodioritas dominante. Esta unidad litológica se caracteriza por el relieve abrupto, pendiente fuerte, drenaje dendrítico, deforestación y pobre desarrollo del perfil de meteorización, calculándose una profundidad entre 2 y 6 m (CONIF - CAM, 2007, pág. 28).

### - **Unidades de origen estructural**

**Crestones:** Corresponden a geformas de origen estructural desarrolladas sobre rocas sedimentarias que forman planos estructurales amplios y extensos, limitados por una zona de escarpe. Están formadas por areniscas cuarzosas y compactas. Sus estratos rocosos orientados de forma inclinada forman pendientes fuertemente empinadas (mayor al 75%), con suelos muy superficiales y roca dura a menos de 50 centímetros, impenetrable para las raíces de la mayoría de las plantas. Los crestones, forman una sola unidad que incluye la

ladera estructural y el frente o escarpe estructural; El cual se compone de una intercalación de arenitas cuarzosas, arcillolitas y lutitas; En estas últimas se acumula agua y material orgánica y se forman suelos muy profundos que favorecen el crecimiento de vegetación arbustiva y árboles (CONIF - CAM, 2007), p.28.

**Crestas:** Se caracterizan porque la pendiente en su conjunto no supera el 25% conformadas por un substrato rocoso misceláneo, donde predomina en la parte más alta, areniscas cuarzosas, en las más inclinadas lodolitas y arcillolitas limosas y las más onduladas o planas arcillolitas y lutitas con mantos de carbón. Así mientras en las cuestas inclinadas y altas predominan la cobertura de pastizales no manejados en las partes bajas, onduladas a planas, se nota alta intensidad del uso agropecuario favorecido por la presencia de un suelo negro, más profundo con gran cantidad de materia orgánica (CONIF - CAM, 2007, pág. 28).

- **Unidades de origen Denudacional y Volcánico Denudacional**

El Proceso denudación significa desnudar. La roca original en su superficie se encuentra disgregada y expuesta a los agentes ambientales que actualmente la están moldeando. Estas formas se encuentran distribuidas en toda el área municipal. Se encuentran conformadas por laderas de erosión, laderas en general, lomeríos y colinas, las cuales se diferencian entre sí por el substrato rocoso del que se componen, la forma específica que los caracteriza y los fenómenos activos que los afectan; diferencias que se manifiestan en el grado de cobertura vegetal y en la utilización de las tierras (CONIF - CAM, 2007, pág. 28).

## 7.6 APTITUD Y VOCACIÓN DEL SUELO

De acuerdo con el sistema desarrollado por USDA y adaptado en Colombia por el IGAC, en el polígono propuesto Cerro Banderas Ojo Blanco, existen principalmente,

suelos Tipo VII y VIII (Figura 29), indicando que son tierras para el uso forestal, la protección y conservación, con limitaciones muy severas y no aptas para uso agropecuario (Corporación Autónoma Regional del Alto Magdalena - CAM, 2016). Las geoformas son montañas de pendientes muy escarpadas, con crestas y vigas, que reducen las facilidades para la intervención del hombre para la utilización con sistemas de producción agropecuarios, sin embargo, a pesar de esta realidad, se encuentra en conflicto en algunas zonas, por la intervención antrópica (IGAC, 2014).



Figura 29. Capacidad de uso de suelo en el polígono propuesto

El 47% del área corresponde a suelos tipo VIII, que son suelos que no son aptos para ninguna actividad, por sus limitaciones de clima, relieve, erodabilidad, y suelos de roca. El 33% corresponde a suelos tipo VIIsc, que son suelos que tienen muy severas limitaciones de tipo edáfico y climático que los imposibilita para cultivos y limita para bosque protector-productor. El 13% corresponde a suelos tipo VI, que son suelos que

se presentan en áreas fuertemente quebradas, con susceptibilidad a erosión. El 7% corresponde a suelos tipo VII, que son suelos de erosión laminar, deslizamientos y desprendimientos moderados con alta pendiente (Corporación Autónoma Regional del Alto Magdalena - CAM, 2016).

## 7.7 BIOGEOGRAFÍA Y ECOSISTEMAS

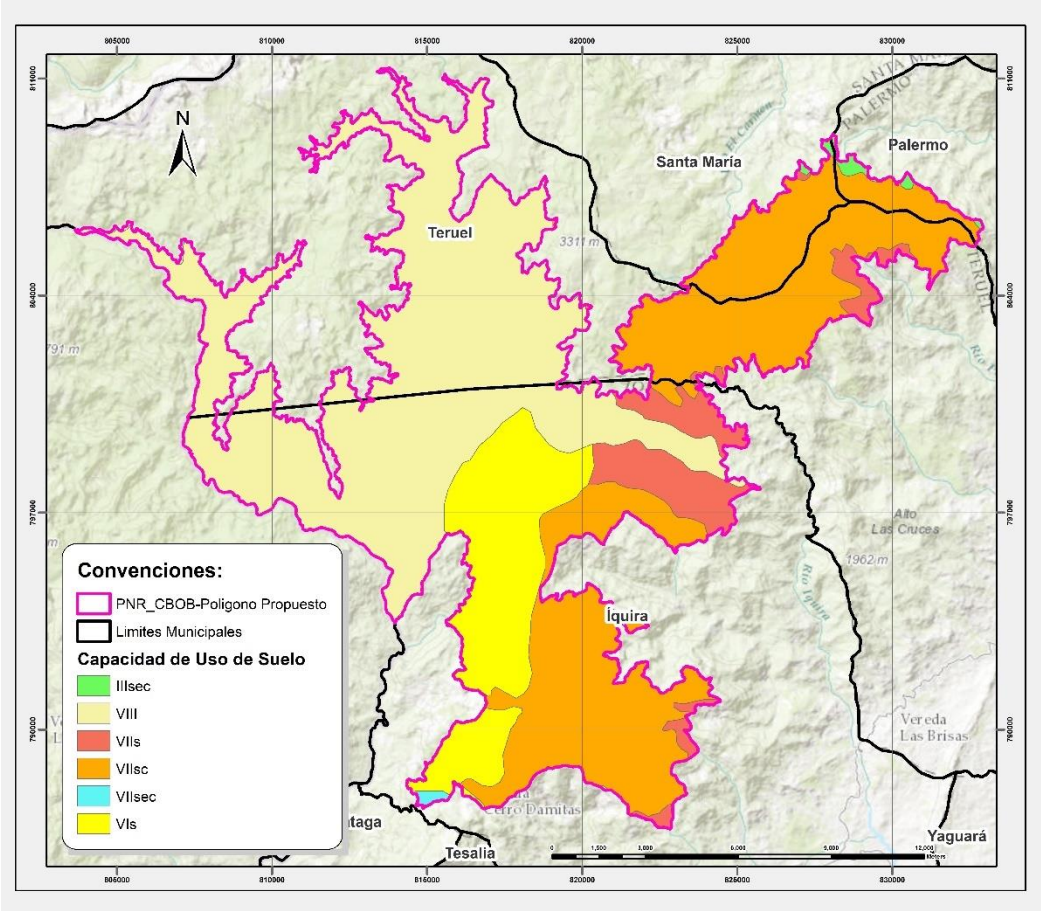
De acuerdo con el mapa Ecosistemas de Colombia vigente (IDEAM, 2018), el área cuenta con diez (10) tipos de ecosistemas, los cuales están representados principalmente por el ecosistema de Bosque andino húmedo con el 64% (*Figura 30*). El bosque húmedo andino está representado casi exclusivamente el bioma azonal de selva andina, los cuales constan de selvas higrofiticas y subhigrofiticas de los pisos isomesotérmicos e isomicrotérmicos sujetas a la influencia permanente de niebla (desde 5°C a 14°C), equivalentes al bosque húmedo montano, bosque muy húmedo montano y bosque pluvial montano según la clasificación de Holdridge (Hernández & Sánchez, Biomas terrestres de Colombia, 1992).

El bosque húmedo subandino, ocupa el 0,3% del área. Tiene selvas higrofiticas o subhigrofiticas de los pisos térmicos isomesotérmico (desde unos 14-15°C hasta unos 22-24°C). La frecuencia de las nieblas tiende a elevar la humedad ambiental y a decrecer la evapotranspiración. Equivale a los bosques húmedos, muy húmedos y pluviales de los pisos premontano y montano bajo la clasificación de Holdridge (Hernández & Sánchez, Biomas terrestres de Colombia, 1992).

Aparte de estos dos ecosistemas naturales también hay representación de ecosistema de páramo húmedo, del complejo Nevado del Huila – Moras, en un 5%. Otros ecosistemas que se encuentran son bosque fragmentado con pastos y cultivos (6%), arbustal andino húmedo (0,4%), vegetación secundaria (3%), así como ecosistemas antrópicos como Agroecosistema de mosaico de pastos y espacios naturales (12%),



Agroecosistema ganadero (2%), Agroecosistema cafetero (1%), Agroecosistema de mosaico de cultivos, pastos y espacios naturales (0,1%).



Figura 30. Ecosistemas del polígono propuesto para CBOB

### 7.8 ANÁLISIS DE COBERTURA DE LA TIERRA

El área propuesta cuenta como cobertura predominante la natural (Bosques y otras áreas naturales) con el 79,90% (17.637 ha), de los cuales 16.685 ha son bosque denso alto (Tabla 32). Como cobertura seminatural (áreas con algún grado de actividad humana como vegetación secundaria y bosque fragmentado), se tiene el 6,08% (1.342 ha). Aunque existe una considerable área de conservación, también existe una alta intervención por el establecimiento de sistemas productivos basados en agricultura y

ganadería, constituyendo el 14,02% (3.095 ha) como área transformada (en territorios agrícolas y urbanos) (Figura 31).

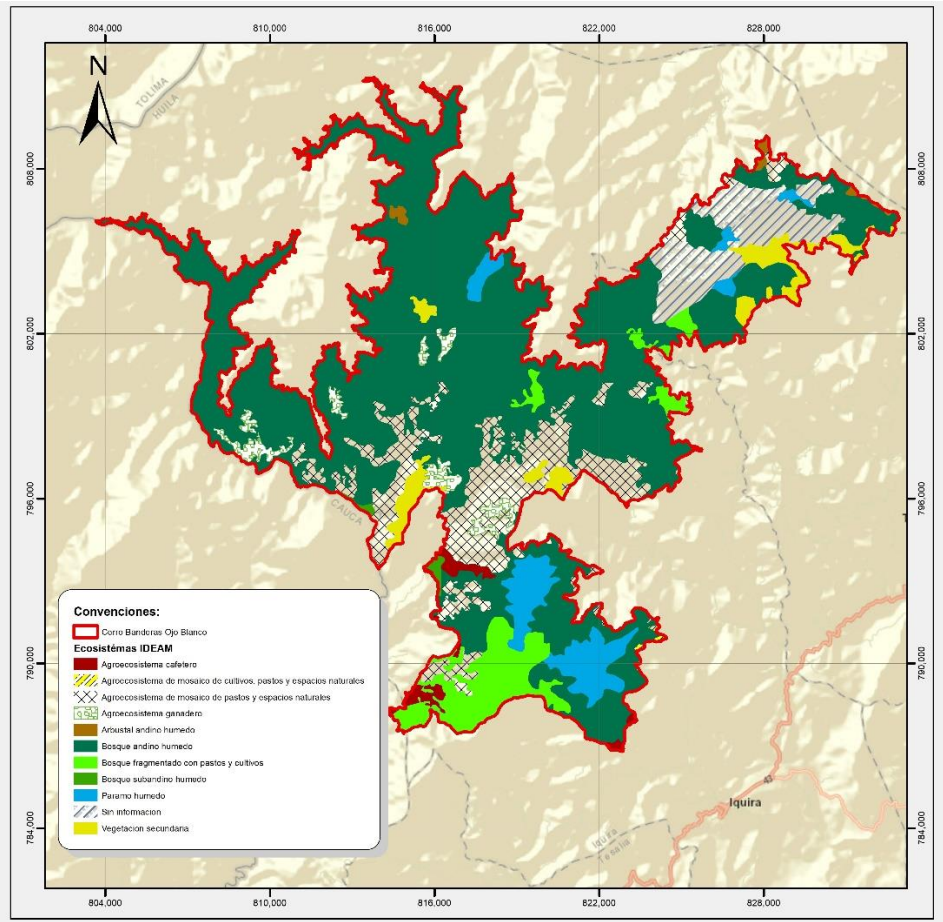
Tabla 32. Cobertura de la tierra en el polígono propuesto.

COBERTURA	ÁREA (ha)	PROPORCIÓN (%)
Arbusal abierto mesófilo	0,40	0,002%
Bosque abierto bajo de tierra firme	16,37	0,07%
Bosque de galería y ripario	2,44	0,01%
Bosque denso alto de tierra firme	16.685,23	75,59%
Bosque denso bajo de tierra firme	0,003	0,000%
Bosque fragmentado con vegetación secundaria	819,90	3,71%
Cultivos permanentes arbustivos	47,34	0,21%
Herbazal denso de tierra firme con arbustos	929,08	4,21%
Mosaico de cultivos pastos y espacios naturales	4,38	0,02%
Mosaico de pastos con espacios naturales	17,21	0,08%
Mosaico de pastos y cultivos	0,11	0,001%
Pastos arbolados	90,97	0,41%
Pastos enmalezados	1.272,41	5,76%
Pastos limpios	1.609,44	7,29%
Ríos	3,30	0,01%
Tierras desnudas y degradadas	49,83	0,23%
Vegetación secundaria baja	521,66	2,36%
Zonas quemadas	3,72	0,02%
<b>TOTAL</b>	<b>22.073,79</b>	<b>100%</b>

Fuente: CAM, 2016.

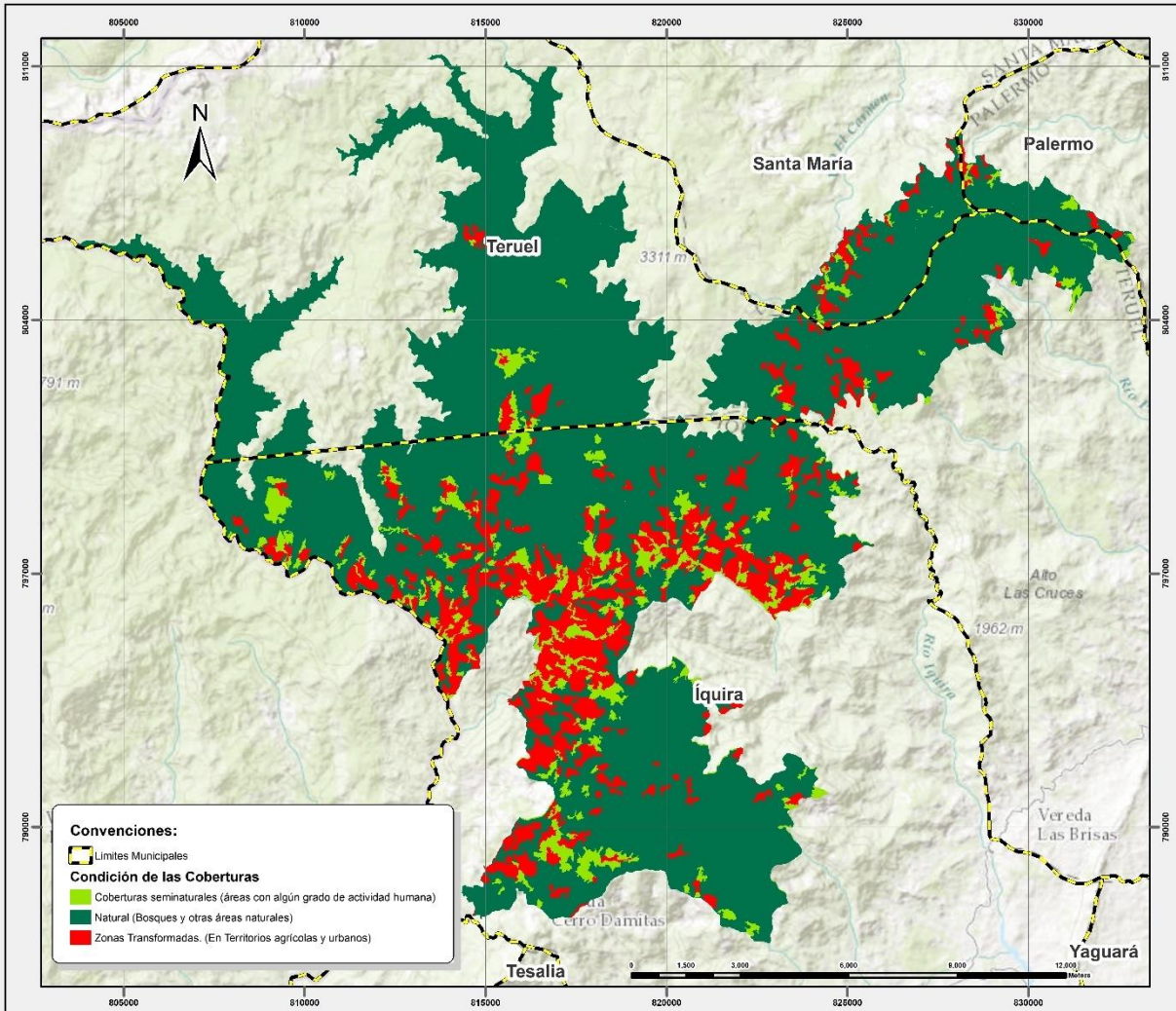

*Figura 31. Condición de las coberturas en el polígono propuesto.*  
 Fuente: CAM, 2016-2018.

## 7.9 FLORA

Cerro Banderas Ojo Blanco, se caracteriza por presentar una vegetación típica de los Orbiomas de selva Andina y algunos enclaves ecotonales de selva subandina. La vegetación de este flanco cordillerano es la mejor explorada y conocida en cuanto su composición florística y caracterización fitosociológica (Rangel & Garzón, 1995).

La cobertura predominante en el área corresponde a formaciones vegetales de bosques andinos hidrofíticos, temporalmente nublados, formados por árboles cuyos troncos generalmente están cubiertos por musgos y líquenes con las ramas pobladas de quiches y epífitas. Se destacan especies como la Palma de Cera (*Ceroxylon quindiuense*), Robles, (*Quercus humboldtii* y *Colombalanus excelsa*), Pino Romerón (*Decussocarpus rospigliosii*), Arrayan (*Myrcianthes sp.*), Encenillo (*Weinmannia sp.*), Chaquiro (*Podocarpus oleifolius*), Motilón o Chuguacá (*Hieronyma sp.*), Siete Cueros (*Tibouchina sp.*) y Helecho Arborescente (*Trichipteris frigida*) (CONIF - CAM, 2007).

### 7.9.1 Composición vegetal

En términos de diversidad de especies, los muestreos realizados (CONIF - CAM, 2007) (Corporación Autónoma del Alto Magdalena - CAM, Universidad Distrital Francisco José de Caldas, 2017-2018) dan como resultado el registro un total de 307 especies (Anexo 2) distribuidas en (38) órdenes y (65) familias y (40) géneros (Figura 32). Del total de registros, (7) morfotipos fueron identificados hasta el nivel de familia, (68) a nivel de género y (232) hasta especie.

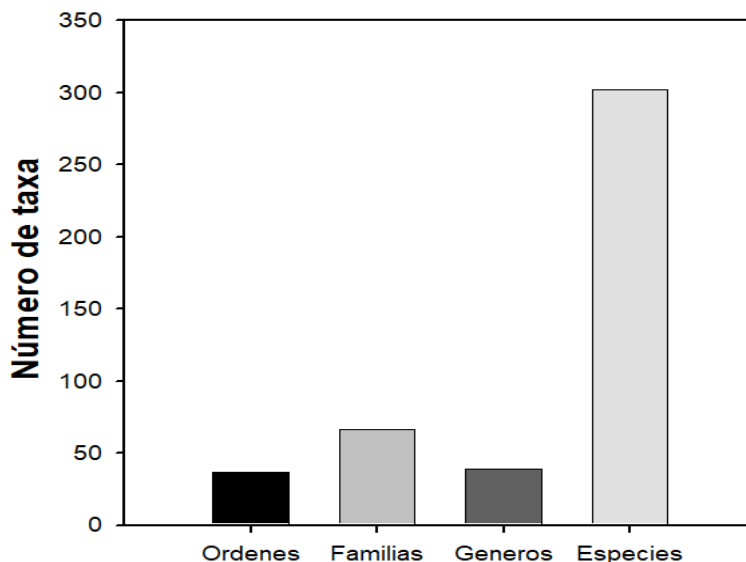

**Figura 32.** Número de órdenes, familias, géneros y especies de flora registrados en Cerro Banderas Ojo Blanco.

Fuente: (Corporación Autónoma del Alto Magdalena - CAM, Universidad Distrital Francisco José de Caldas, 2017-2018).

La familia que presenta mayor abundancia es Melastomataceae con (31) especies, seguido de Orchidaceae con (24) especies y Lauraceae con (23) especies (Figura 33). Esto es de esperarse, pues la familia Melastomataceae es muy abundante en la mayoría de los ambientes andinos y comprende árboles, arbustos, hierbas (Wurdack, 1973). Además, explotan un amplio rango de hábitats, crecen frecuentemente en bosques primarios donde pueden llegar a ser árboles grandes, en hábitats sucesionales tempranos o perturbados son arbustos, y en vegetación de arenas blancas y sabanas (Renner, 1983). Es importante destacar que Colombia es el país con más diversidad de orquídeas en todo el planeta, pero las especies de los bosques de niebla del país tienen doble riesgo debido a sus niveles elevados de endemismo y las altas tasas de conversión de sus ecosistemas a usos como la agricultura y la ganadería (Dixon y Phillips, 2007).



Figura 33. Riqueza específica de las familias más representativas de flora registradas en Cerro Banderas Ojo Blanco.

Fuente: (Corporación Autónoma del Alto Magdalena - CAM, Universidad Distrital Francisco José de Caldas, 2017-2018).

## 7.9.2 Flora endémica

Se reportan 38 especies de flora endémicas de Colombia (Bernal, Gradstein, & Celis, Catálogo de plantas y líquenes de Colombia, 2015) en el polígono propuesto para Cerro Banderas Ojo Blanco (Tabla 33). La biota de estos orobiomas ubicados en el flanco oriental de la Cordillera Central presenta un alto grado de endemismo producto del aislamiento a que quedó sujeta desde el levantamiento cordillerano y el surgimiento de nuevos microhábitats que favorecieron la diversificación de algunos linajes de tierras bajas hacia la especialización en ambientes de clima de montaña (CONIF - CAM, 2007).

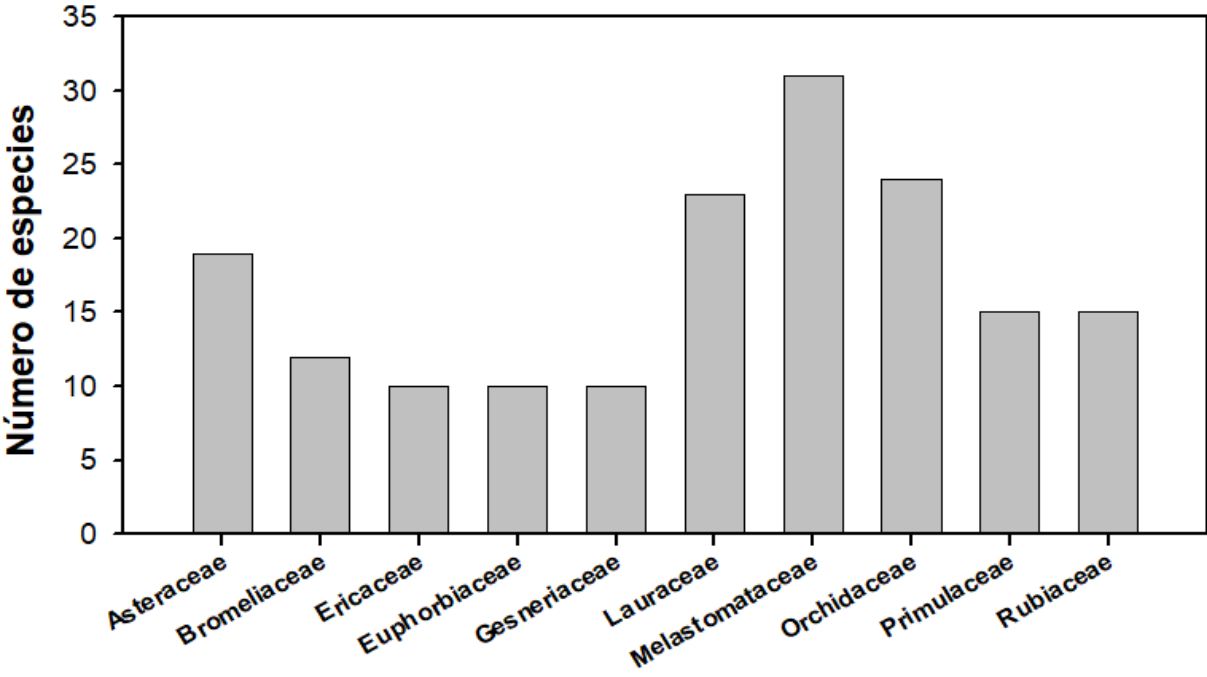
Tabla 33. *Especies de flora endémicas de Colombia presentes en el polígono propuesto para Cerro Banderas Ojo Blanco, departamento del Huila.*

CLASE	ESPECIE	NOMBRE COMÚN	CATEGORÍA
Equisetopsida	<i>Brunellia macrophylla</i>	Cedrillo, crespilla	E
Equisetopsida	<i>Pitcairnia exserta</i>	Bromelia	E
Equisetopsida	<i>Anthurium bogotense</i>	Anturio	E
Equisetopsida	<i>Oreopanax bogotensis</i>	Mano de oso	E
Equisetopsida	<i>Oreopanax mutisianus</i>	Yuco, mano de oso	E
Equisetopsida	<i>Schefflera bogotensis</i>	Cheflera	E
Equisetopsida	<i>Espeletia argentea</i>	Frailejón	E
Equisetopsida	<i>Espeletia cabrerensis</i>	Frailejón	E
Equisetopsida	<i>Espeletia grandiflora</i>	Frailejón	E
Equisetopsida	<i>Espeletia killipii</i>	Frailejón	E
Equisetopsida	<i>Espeletia leporina</i>	Frailejón	E
Equisetopsida	<i>Espeletia miradorensis</i>	Frailejón	E
Equisetopsida	<i>Espeletia summapacis</i>	Frailejón	E
Equisetopsida	<i>Espeletia tapirophila</i>	Frailejón	E
Equisetopsida	<i>Epidendrum erosum</i>	Orquídea	E
Equisetopsida	<i>Epidendrum chioneum</i>	Orquídea	E
Equisetopsida	<i>Masdevallia strumifera</i>	Orquídea	E
Equisetopsida	<i>Odontoglossum weirii</i>	Orquídea	E
Equisetopsida	<i>Oncidium pyramidale</i>	Orquídea	E
Equisetopsida	<i>Senecio coccineus</i>		E
Equisetopsida	<i>Greigia mulfordii</i>		E
Equisetopsida	<i>Greigia stenolepis</i>	Piñuela	E
Equisetopsida	<i>Brunellia propinqua</i>		E
Equisetopsida	<i>Miconia gleasoniana</i>		E
Equisetopsida	<i>Meriania cf. silverstonei</i>	Pepito de montaña	E
Equisetopsida	<i>Miconia brachygyna</i>	Uvito	E
Equisetopsida	<i>Cecropia telealba</i>		E
Equisetopsida	<i>Schefflera bejucosa</i>	Copé	E
Equisetopsida	<i>Tovomita parviflora</i>	Granizo	E
Equisetopsida	<i>Coussarea grandifolia</i>		E
Equisetopsida	<i>Meriania quintuplinervis</i>	Cordoncillo	E
Equisetopsida	<i>Piper begoniicolor</i>		E
Equisetopsida	<i>Chrysochlamys floribunda</i>		E

CLASE	ESPECIE	NOMBRE COMÚN	CATEGORÍA
Equisetopsida	<i>Meriania yalconensis</i>		E
Equisetopsida	<i>Meliosma cf. cundinamarcensis</i>		E
Equisetopsida	<i>Aiphanes concinna</i>		E
Equisetopsida	<i>Sphaeradenia fosbergii</i>		E
Equisetopsida	<i>Rhodostemonodaphne laxa</i>		E

E= Endémicas.

Fuente: (Bernal, Gradstein, & Celis, Catálogo de plantas y líquenes de Colombia, 2015).

### 7.9.3 Flora amenazada

La evaluación sobre amenazas se realizó con base en las categorías propuestas por la Unión Internacional para la Conservación de la Naturaleza (UICN), el Libro Rojo de Plantas de Colombia, Resolución 1912 de 2017 del Ministerio de Ambiente y Desarrollo Sostenible por la cual se declaran las especies silvestres que se encuentran amenazadas en el territorio nacional y los apéndices CITES (Convención sobre el Comercio Internacional de Especies Amenazadas de Fauna y Flora Silvestres).

Se reportan (16) especies vegetales que presentan algún grado de vulnerabilidad en el área de Cerro Banderas Ojo Blanco (Tabla 34). Dentro de las causas de amenazas para estas especies encontramos la destrucción de su hábitat, ampliación de la frontera agropecuaria, deforestación de los bosques Andinos, recolección excesiva con fines comerciales y ornamentales y tala para uso maderable (Bernal, Gradstein, & Celis, Catálogo de las Plantas de Colombia: Cifras preliminares de la flora de Colombia, 2007). Muchas orquídeas con rangos geográficos reducidos pueden estar gravemente amenazadas aun cuando algunas especies sean abundantes localmente.

Tabla 34. *Especies de flora con alguna categoría de amenaza presentes en el polígono propuesto para Cerro Banderas Ojo Blanco, departamento del Huila.*

ESPECIE	NOMBRE COMÚN	LIBRO ROJO y RES. 1912 DE 2017	UICN	CITES
<i>Pitcairnia exserta</i>	Bromelia			II
<i>Epidendrum erosum</i>	Orquídea			II
<i>Epidendrum chioneum</i>	Orquídea			II
<i>Masdevallia strumifera</i>	Orquídea			II
<i>Odontoglossum weirii</i>	Orquídea		VU	II
<i>Oncidium pyramidale</i>	Orquídea			II

ESPECIE	NOMBRE COMÚN	LIBRO ROJO y RES. 1912 DE 2017	UICN	CITES
<i>Passiflora crispolanata</i>	Pasiflora	VU	VU	
<i>Podocarpus oleifolius</i>	Pino Romerón	VU	VU	
<i>Greigia mulfordii</i>			VU	
<i>Greigia stenolepis</i>	Piñiela		NT	
<i>Puya goudotiana</i>	Piñiela		NT	
<i>Brachionidium brevicaudatum</i>				II
<i>Quercus humboldtii</i>	Roble		VU	
<i>Cyathea squamipes</i>	Palma boba			II
<i>Cyathea cf. caracasana</i>				II
<i>Aiphanes concinna</i>			NT	

## 7.10 FAUNA

### 7.10.1 Composición y riqueza de Mamíferos

Se registran en total (59) especies de mamíferos distribuidas en (12) órdenes, (26) familias y (48) géneros (Figura 34).

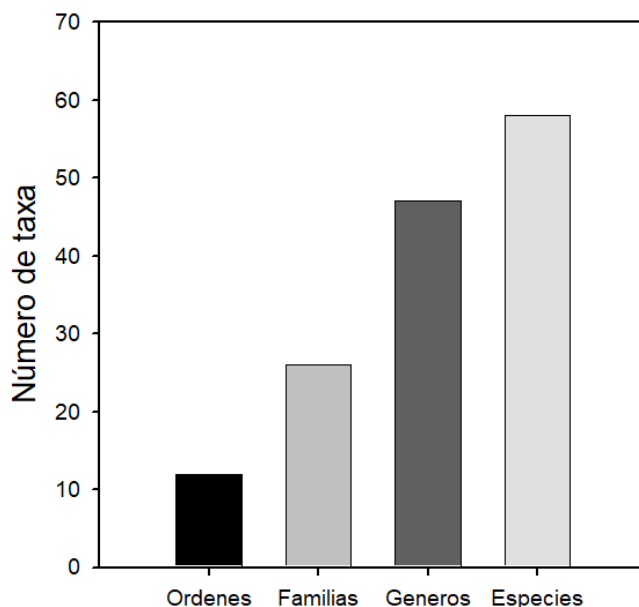

**Figura 34.** Número de órdenes, familias, géneros y especies de mamíferos registrados en el polígono propuesto para Cerro Banderas Ojo Blanco.

Fuente: (Corporación Autónoma del Alto Magdalena - CAM, Universidad Distrital Francisco José de Caldas, 2017-2018).

Dentro de los órdenes mejor representados se encuentra Chiroptera con (19) especies seguido de Carnívora con (14), Rodentia con (11), Artiodactyla y Primates con (4), Didelphimorphia con (3), Cingulata con (2) y Perisodactyla, Pilosa, Soricomorpha, Lagomorpha, y Paucituberculata con (1) especie (Figura 35). Este registro de



mamíferos corresponde a el 11,38% de las (519) especies (Mantilla & Montenegro, 2016) presentes para el territorio Colombiano, precisando que en polígono propuesto para Cerro Banderas presenta un alto porcentaje de mamíferos que están cumpliendo papeles ecosistémicos importantes dentro de esta área, condición que puede ser evaluada a partir de los diferentes gremios que poseen, desde quienes están ocupando los niveles tróficos más altos hasta los consumidores primarios son necesarios para los diferentes procesos que se dan en los ecosistemas.

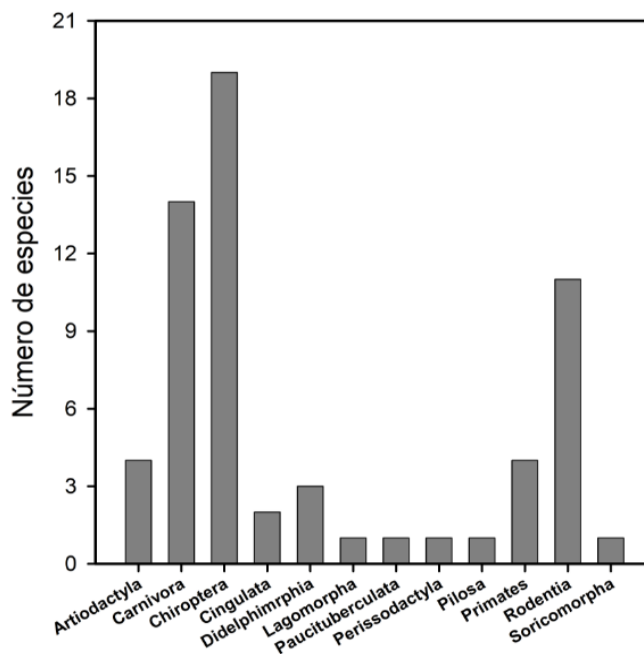

**Figura 35.** Riqueza específica de los Órdenes de mamíferos registrados en el polígono propuesto para Cerro Banderas Ojo Blanco.

Fuente: (Corporación Autónoma del Alto Magdalena - CAM, Universidad Distrital Francisco José de Caldas, 2017-2018).

El alto registro de especies del orden Chiroptera y Rodentia es de esperarse ya que actualmente son los grupos que poseen la mayor cantidad de individuos. (Ramírez, Suárez, & González, 2016). Aunque Chiroptera es el grupo de mayor riqueza, es importante incentivar a la realización de estudios focalizados en este grupo, esto con el fin de ampliar el conocimiento sobre las especies y sus roles ecosistémicos, dentro del listado de murciélagos se encuentran especies importantes de Phyllostomidos de los géneros *Artibeus*, *Carollia*, *Sturnira* quienes poseen una dieta frugívora, otros como del genero *Anoura* con dieta nectarívora, y los Vespertilionidos *Eptesicus*, *Histiotus*,

*Lasiurus Myotis* y *Rhogessa*, quienes son consumidores de insectos, a pesar de la concepción común únicamente hay una especie de murciélago que suele ser considerada como una plaga y esta a su vez, se encuentra estrechamente relacionada con las áreas empleadas para ganadería, *Desmodus rotundus*.

Esta distinción de gremios tróficos nos permite reconocer el papel ecosistémico que cumplen estas especies, como lo sería en la dispersión de semillas, la polinización, y el control de plagas de insectos. De igual forma sucede con las especies de los Órdenes de Roedores, Primates, Artiodactylos, y Carnívoros quienes en su dieta consumen principalmente frutos de plantas que son dispersadas a muchos kilómetros incidiendo de esta manera en la restauración de las áreas abiertas. Otra contribución significativa que ejercen las especies en el ecosistema tiene que ver con el aporte de biomasa, en las que se puede resaltar el papel de *Tapirus pinchaque*, *Mazama americana*, *Pudu mephistophiles*, *Mazama rufina*, *Cuniculus taczanowski*, *Dinomys branickii*, entre otros.

#### **7.10.2 Especies vedadas, endémicas o amenazadas, con valor comercial, científico y cultural de Mamíferos**

En los últimos años ha existido una fuerte transformación y pérdida de las áreas naturales debido a los cambios del uso del suelo para áreas de cultivo, zonas de pastoreo y el crecimiento de las áreas urbanas (Galindo, 2007), llegando a un 34% de área de ecosistemas terrestres transformados. Estos cambios que se hacen en los ecosistemas son los principales causantes de pérdida, disminución y desplazamiento de la diversidad. Adicionalmente otra amenaza que poseen los mamíferos es que suelen ser objeto de la caza furtiva y del tráfico ilegal, lo que ha generado una disminución de sus poblaciones hasta el punto en que diferentes entidades y organizaciones evalúen el estado de amenaza y vulnerabilidad con el fin de que se promuevan planes de conservación y protección de estas especies.

Para el caso específico de los mamíferos del polígono propuesto para Cerro Banderas, (12) de ellos se han reportado en alguna categoría de amenaza (Tabla 35). Siendo las de mayor riesgo el mono churuco *Lagothrix lagothricha lugens* en peligro crítico (CR) y la danta de montaña *Tapirus pinchaque* categorizado en peligro (EN), otros como, el oso de anteojos *Tremarctos ornatus*, El mono lechuza *Aotus cf griseimembra*, la comadreja *Mustela felipei*, el venado enano *Pudu Mephistophiles* y el soche de páramo *Mazama rufina* se encuentran en Vulnerable (VU), el *puma concolor* en Casi amenazado (NT) y la ardilla *Notosciurus pucheranii* en Datos deficientes (DD), aunque esta última no es considerada como una categoría de amenaza, hace referencia a la falta de conocimiento que se tiene de estas poblaciones que eventualmente puedan estar o no en peligro.

Tabla 35. *Listado de especies amenazadas o vulnerables con ocurrencia en el polígono propuesto para Cerro Banderas Ojo Blanco*

Orden	Familia	Especie	Nombre común	Categoría		
				Libro rojo	UICN	CITES
Cingulata	Dasypodidae	<i>Cabassous centralis</i>	Armadillo		DD	
Primates	Cebidae	<i>Aotus cf griseimembra</i>	Mono lechuza		VU	
Primates	Atelidae	<i>Lagothrix lagothricha lugens</i>	Churuco	VU	CR	II
Carnivora	Ursidae	<i>Tremarctos ornatus</i>	Oso de anteojos		VU	
Carnivora	Procyonidae	<i>Nasuella olivacea</i>	Guache		NT	
Carnivora	Mustelidae	<i>Mustela felipei</i>	Comadreja		VU	
Carnivora	Felidae	<i>Leopardus tigrinus</i>	Gato montes		VU	
Carnivora	Felidae	<i>Panthera onca</i>	Tigre		NT	I
Perissodactyla	Tapiridae	<i>Tapirus pinchaque</i>	Danta de páramo	VU	EN	
Artiodactyla	Tayassuidae	<i>Tayassu pecari</i>	Cafuche		VU	
Artiodactyla	Cervidae	<i>Pudu Mephistophiles</i>	Venado enano		VU	
Artiodactyla	Cervidae	<i>Mazama rufina</i>	Soche de páramo		VU	
Rodentia	Sciuridae	<i>Notosciurus pucheranii</i>	Ardilla		DD	
Rodentia	Dinoyidae	<i>Dinomys branickii</i>	Guagua loba	VU	VU	

Fuente: (Corporación Autónoma del Alto Magdalena - CAM, Universidad Distrital Francisco José de Caldas, 2017-2018).

Dentro de las especies endémicas que se encuentran presentes en el polígono propuesto para Cerro Banderas se determinó la presencia del primate *Lagothrix*

*lagothericha lugens* con distribución marcada dentro del territorio colombiano, encontrándose preferiblemente en bosques primarios desde tierras bajas hasta altitudes de 3.000 m, extendiéndose hacia el norte a lo largo de las laderas orientales de la Cordillera Oriental (Tabla 36). Actualmente esta especie de primate se encuentra incluido en la categoría de Peligro Crítico CR, ya que se espera que sus poblaciones disminuyan sustancialmente en los próximos años, debido principalmente a los efectos de la pérdida de hábitat y la caza (Stevenson, 2008).

Tabla 36. *Listado de especies de mamíferos endémicos de Colombia presentes en Cerro Banderas Ojo Blanco*

Orden	Familia	Especie	Nombre común	Endemismo
Primates	Atelidae	<i>Lagothrix lagotricha lugens</i>	Churuco	X
Primates	Cebidae	<i>Aotus cf. griseimembra</i>	Mono lechuza	X

Fuente: (Solari, y otros, 2013); (Ramírez y otros, 2016).

### 7.10.3 Composición y riqueza de Aves

Los órdenes más representativos son Passeriformes con (67) especies, seguido de Apodiformes (22), Columbiformes (10), Caprimulgiformes, Charadriiformes, y Psittaciformes con (7), los restantes (9) órdenes cuentan con (2) a (5) especies (Figura 36). En cuanto a la distribución de especies por familia Trochilidae es quien tiene un valor más alto con (22) especies seguido de Tharaupide con (19), Columbidae con (10), Furnariidae, y Psittacidae con (7), Strigidae y Tyrannidae con (6), todas las demás familias tienen una baja representación de especies (Figura 37).

La riqueza de aves del polígono propuesto para Cerro banderas ojo blanco presenta una alta variedad de especies, dentro de estas se resalta la presencia de aves de la familia Columbidae quien ocupa el segundo lugar con mayor cantidad de especies, situación que puede ser explicada debido a que este tipo de aves poseen hábitos generalistas, y a su vez son oportunistas en cuanto a que suelen aprovecharse de las transformaciones de los ecosistemas, al igual que ellas algunas especies como lo es *Zonotrichia capensis*, *Turdus fuscater* y *Pyrocephalus rubinus* poseen una alta

adaptabilidad y emplean los nuevos recursos que son ofrecidos por los agroecosistemas (CONIF - CAM, 2007).



Figura 36. Número de órdenes, familias, géneros y especies de Aves registrados en el polígono propuesto para Cerro Banderas Ojo Blanco.

Fuente: (Corporación Autónoma del Alto Magdalena - CAM, Universidad Distrital Francisco José de Caldas, 2017-2018).

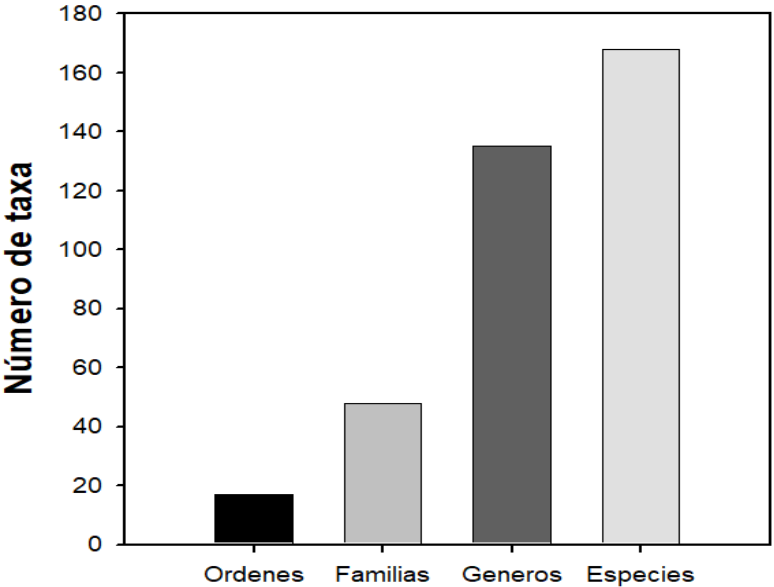

Figura 37. Riqueza específica de las familias de aves registradas en el polígono propuesto para Cerro Banderas Ojo Blanco.

Fuente: (Corporación Autónoma del Alto Magdalena - CAM, Universidad Distrital Francisco José de Caldas, 2017-2018).

Las aves al igual que los mamíferos poseen un importante papel ecosistémico, se ha dicho que aquellas especies frugívoras son efectivos dispersores de semillas incidiendo en la sucesión natural de los bosques, entre ellas se encuentran algunas especies de la familia Thraupidae (Tangaras), Cotingidae (Cotingas), Pipridae (Saltarines) y Cracidae (Guacharacas), que a su vez suelen alimentarse de plantas de la familia Rubiaceae, Melastomataceae, Moraceae, Urticaceae entre otras. Otras especies como las de los colibríes (Trochilidae) y mieleros (Thraupidae) permiten la reproducción y flujo genético de algunas de plantas a través de la polinización.

Las especies de aves de las familias Ardeidae, Rallidae, Scolopacidae y algunas familias del orden Passeriforme como Furnaridae, Formicariidae, Rhinocryptidae, Tyranidae e Hirundinidae, suelen alimentarse especialmente de artrópodos, ejerciendo de esta manera un control biológico sobre estas poblaciones, al igual que lo hacen las especies de aves carnívoras de las que familias Accipitridae, Falconidae, Strigidae y Tytonidae que tienen un activo consumo de vertebrados (CONIF - CAM, 2007).

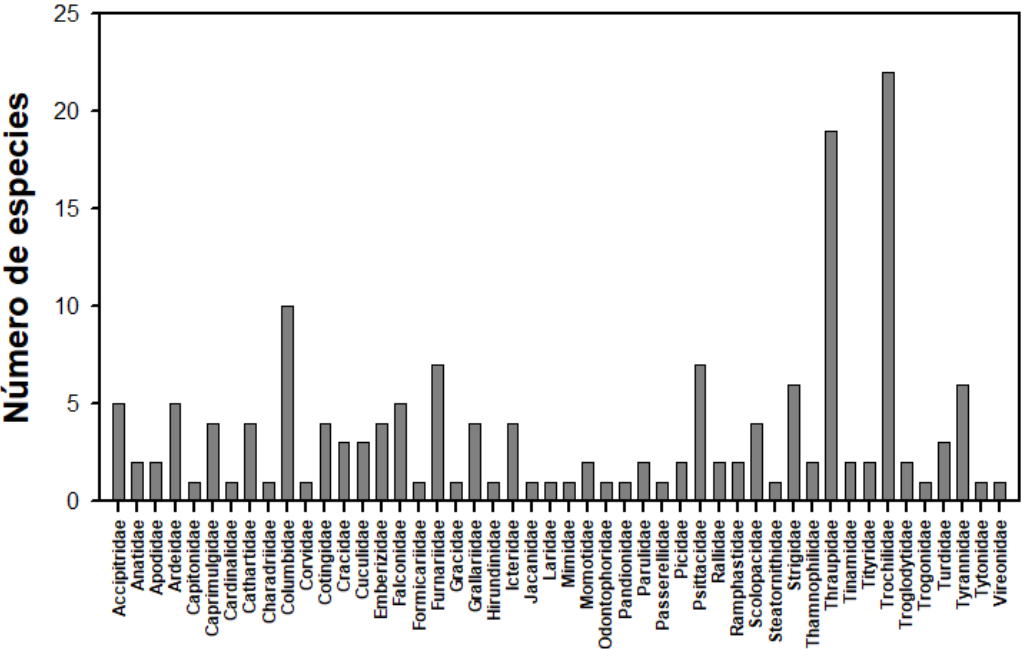
#### **7.10.4 Especies vedadas, endémicas o amenazadas, con valor comercial, científico y cultural, en Aves**

La continúa destrucción y fragmentación de los hábitats naturales de algunas especies de aves ha llevado a la disminución de sus poblaciones, poniendo en peligro a algunas de ellas. En Colombia se reportan actualmente alrededor de (56) especies que se encuentran en alguna categoría de amenaza, no solo por las afectaciones a su hábitat sino también por la presión selectiva ocasionada por la cacería y el tráfico de animales para mascota.

En el polígono propuesto para Cerro banderas un total de (9) especies que se encuentran en categoría EN (en peligro), VU (vulnerable) y NT (casi amenazado), lo que es un 16% de la totalidad de aves amenazadas para el país (Tabla 37). Dentro de

este listado se encuentra una especie que debe ser motivo de planes de conservación debido a que se encuentra en un alto peligro de extinción EN, este es el Atlapetes de anteojos (*Atlapetes flaviceps*) quien por poseer un rango y una población muy pequeña se ve fuertemente afectada por las transformaciones de su hábitat, esta especie endémica colombiana se encuentra en la ladera de los Andes centrales y occidentales de nuestro país.

Tabla 37. Listado de especies de aves amenazadas con ocurrencia en el polígono propuesto para Cerro Banderas Ojo Blanco

Orden	Familia	Especie	Nombre común	Categoría		
				LIBRO ROJO	UIC N	CIT ES
Struthioniformes	Tinamidae	<i>Tinamus osgoodi</i>	Tinamú negro	EN	VU	
Cathartiformes	Cathartidae	<i>Vultur gryphus</i>	Cóndor de los Andes	EN	NT	II
Charadriiformes	Scolopacidae	<i>Gallinago nobilis</i>	Caica Paramuna		NT	
Passeriformes	Emberizidae	<i>Atlapetes flaviceps</i>	Atlapetes de anteojos	EN	EN	
Passeriformes	Grallariidae	<i>Grallaria alleni</i>	Tororoi bigotudo	EN	VU	
Passeriformes	Grallariidae	<i>Grallaria rufocinerea</i>	Cholongo	VU	VU	
Passeriformes	Icteridae	<i>Hypopyrrhus pyrohypogaster</i>	Chango colombiano	EN	VU	
Passeriformes	Thraupidae	<i>Saltator cinctus</i>	Gorrión collarejo	VU	NT	
Passeriformes	Thraupidae	<i>Dacnis hartlaubi</i>	Mielerito turquesa	VU	VU	
Apodiformes	Trochilidae	<i>Anthocephala floriceps</i>	Colibrí cabecicastaño	VU	VU	II
Columbiformes	Columbidae	<i>Leptotila conoveri</i>	Caminera Tolimense		EN	
Psittaciformes	Psittacidae	<i>Ognorhynchus icterotis</i>	Loro orejamarillo	EN	EN	
Psittaciformes	Psittacidae	<i>Hapalopsittaca amazonina</i>	Cotorra montañera	VU	VU	
Psittaciformes	Psittacidae	<i>Leptosittaca branickii</i>	Perico paramuno	VU	VU	

Fuente: (Corporación Autónoma del Alto Magdalena - CAM, Universidad Distrital Francisco José de Caldas, 2017-2018)

De las 1.912 especies de aves reportadas para Colombia se ha determinado que existe un total de 308 aves endémicas es decir aquellas cuya área de distribución es pequeña o se encuentra restringida a los límites políticos de un país y casi endémicas cuando presenta la mitad o más de su distribución en un país y extensiones menores hacia uno o más países vecinos (Chaparro S. , 2017). En el polígono propuesto para Cerro Banderas se encuentran (26) especies con esta categoría lo que equivale al 8,4% de la totalidad de endemismo reportado en el país. Es importante mencionar que muchas de estas especies actualmente a su vez se encuentran en alguna categoría de amenaza

en nuestro país, por lo cual se debe promover más iniciativas de protección de sus hábitats, además de hacer un seguimiento continuo a estas poblaciones (Tabla 38).

Tabla 38. Listado de especies de Aves endémicas y Casi endémicas del polígono propuesto para Cerro Banderas Ojo Blanco

CLASE	ESPECIE	NOMBRE COMÚN	CATEGORÍA
Aves	<i>Atlapetes flaviceps</i>	Atlapetes de anteojos	E
Aves	<i>Atlapetes fuscolivaceus</i>	Gorrión	E
Aves	<i>Grallaria alleni</i>	Tororoi bigotudo	E
Aves	<i>Hypopyrrhus pyrohypogaster</i>	Chango colombiano	E
Aves	<i>Dacnis hartlaubi</i>	Dacnis turquesa	E
Aves	<i>Amazilia cyanifrons</i>	Amazilia	E
Aves	<i>Piranga rubriceps</i>	Piranga cabeciroja	CE
Aves	<i>Myioborus ornatus</i>	Abanico Cariblanco	CE
Aves	<i>Heliangelus exortis</i>	Heliángelus Belicoso	CE
Aves	<i>Cyanolyca armillata</i>	Urraca de cuello negro	CE
Aves	<i>Cinnycerthia unirufa</i>	Cucarachero rufo	CE
Aves	<i>Tinamus osgoodi</i>	Tinamú negro	CE
Aves	<i>Nothocercus julius</i>		CE
Aves	<i>Gallinago nobilis</i>	Caica Paramuna	CE
Aves	<i>Leptotila conoveri</i>	Caminera Tolimense	CE
Aves	<i>Hapalopsittaca amazonina</i>	Cotorra montañera	CE
Aves	<i>Pionus chalcopterus</i>	Cortorra maicera	CE
Aves	<i>Ognorhynchus icterotis</i>	Perico Palmero, Loro orejiamarillo	CE
Aves	<i>Grallaria rufocinerea</i>	Cholongo	CE
Aves	<i>Andigena nigrrostris</i>	Terlaque	CE
Aves	<i>Thamnophilus multistriatus</i>	Batará	CE
Aves	<i>Saltator cinctus</i>	Gorrión collarejo	CE
Aves	<i>Tangara labradorides</i>	Tangara	CE
Aves	<i>Anthocephala floriceps</i>	Colibrí cabecicastaño	CE
Aves	<i>Campylopterus falcatus</i>	Ala de sable	CE
Aves	<i>Chlorostilbon poortmani</i>	Esmeralda rabicorta	CE

E= Endémicas, CE= Casi Endémicas.

Fuente: (Chaparro, Echeverry, Córdoba, & Sua, 2013).

### 7.10.5 Composición y Riqueza de Anfibios y Reptiles

Se registraron (28) especies de anfibios; (27) de ranas y (1) de cecilia (Anexo 3), representadas en dos órdenes, (5) familias y (5) géneros. En el caso de los reptiles, se reportan (20) especies; (8) de lagartos y (12) de serpientes, distribuidas en un orden, (8) familias y (17) géneros (CONIF - CAM, 2007) (Corporación Autónoma del Alto Magdalena - CAM, Universidad Distrital Francisco José de Caldas, 2017-2018) (Figura 38).



Colombia es el segundo país con mayor diversidad de anfibios del mundo, posee alrededor de 820 especies descritas (Acosta, 2017), de tal forma que el área comparativamente con el territorio nacional posee al menos el 2,93% de esa diversidad. Por otro lado, los reptiles en Colombia están representados por alrededor de 636 especies, y en términos comparativos con la diversidad nacional el área del polígono propuesto para Cerro Banderas Ojo Blanco posee el 3,2% de esa riqueza. Sin embargo, estos valores podrían ser más significativos ya que existen pocos estudios consolidados con anfibios y reptiles para la zona, además, la vegetación presente en el polígono propuesto para Cerro Banderas Ojo Blanco da lugar a variados microhábitats como los bosques de galería, el sotobosque del bosque andino con lianas y muchas epifitas como bromelias que sirven de refugio y sitio de postura a varias especies de anfibios (CONIF - CAM, 2007).

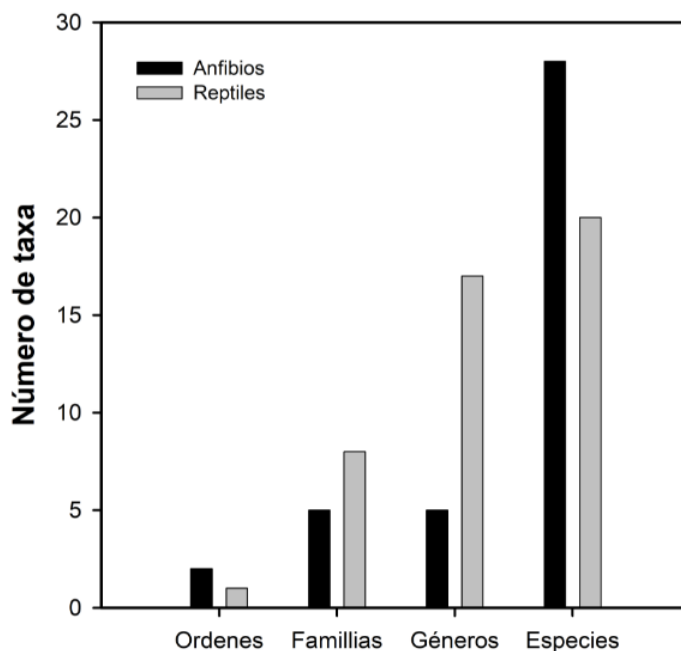

**Figura 38.** Número de órdenes, familias, géneros y especies de Anfibios y Reptiles registrados en Cerro Banderas Ojo Blanco, departamento del Huila.

Fuente: (Corporación Autónoma del Alto Magdalena - CAM, Universidad Distrital Francisco José de Caldas, 2017-2018).

En Anfibios, Craugastoridae constituye la familia más predominante representada por (12) especies. Seguido de la familia Bufonidae y Centrolenidae con (4) especies, las familias Hemiphractidae e Hylidae con (2) especies y Caecilidae, Dendrobatidae y

Leptodactylidae presentadas por (1) sola especie (Figura 39). La familia Craugastoridae con el género *Pristimantis* es el más diverso, esto podría estar atribuido a las condiciones climáticas como la humedad en bosques andinos, ya que esta condición favorece la presencia de especies con modo reproductivo terrestre (Lynch y otros, 1997). La presencia de éste género de ranas también puede deberse a su gran representatividad a través del gradiente latitudinal del norte de los Andes (Lynch, 1986). Todas las especies de anfibios registradas están asociadas a bosques riparios característicos de los orobiomas de bosque subandino y andino.

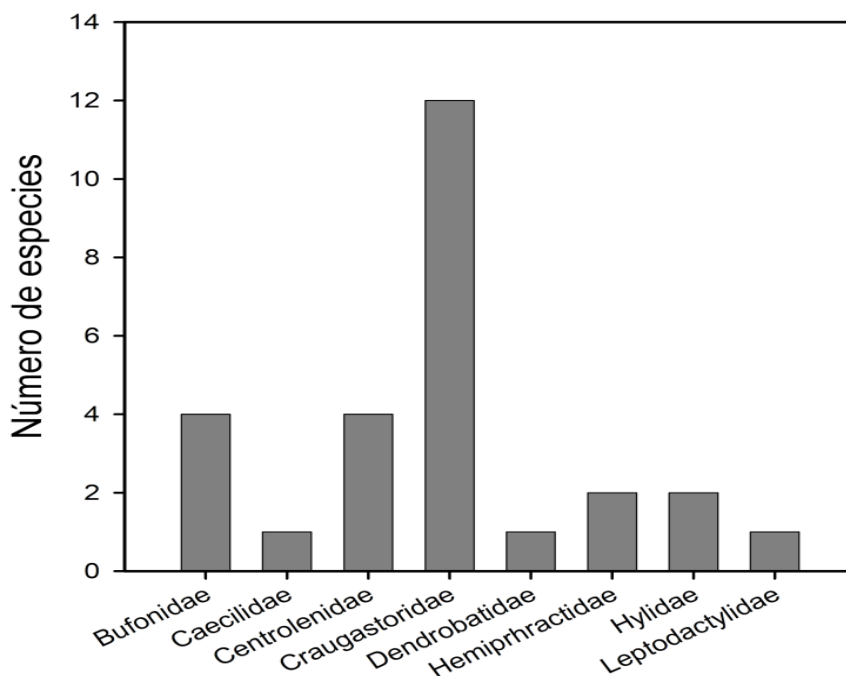

*Figura 39.* Distribución de la riqueza específica de familias de anfibios registrados en Cerro Banderas Ojo Blanco, departamento del Huila.

Fuente: (Corporación Autónoma del Alto Magdalena - CAM, Universidad Distrital Francisco José de Caldas, 2017-2018).

En el caso de los reptiles Colubridae (Serpentes) constituye la familia más diversa representada por (10) especies. Seguido de la familia Gymnophthalmidae (Lacertilia) con (4) especies, Dactyloidae, Gekkonidae, Sphaerodactylidae (Lacertilia), Elapidae y Viperidae (Serpentes) se encuentran presentadas por 1 sola especie (Figura 40).

El suborden Serpentes presenta la mayor riqueza de especies sobre el suborden Lacertilia siendo Colubridae la familia más abundante, la cual está constituida por aquellas serpientes inofensivas de escamas cefálicas conspicuas y predominantemente diurnas, benéficas para la agricultura por el control que ejercen sobre las poblaciones de roedores y porque algunas especies son depredadoras de serpientes venenosas, el otro grupo de reptiles de mayor representatividad lo conforman los saurios de la familia Gymnophthalmidae, grupo constituido por lagartos que pasan desapercibidos por sus hábitos minadores o fosoriales que se alimentan exclusivamente de invertebrados.

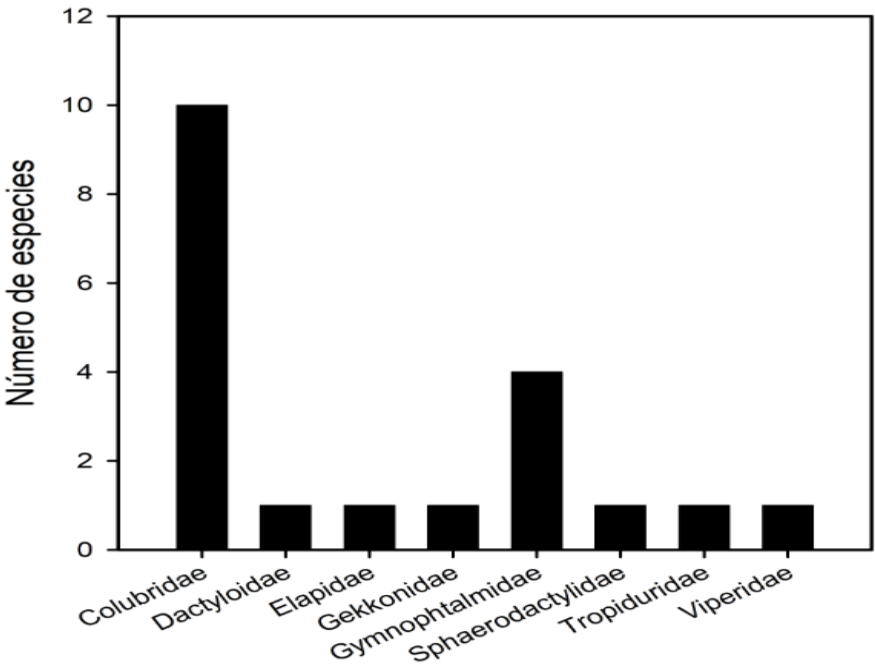

*Figura 40.* Distribución de la riqueza específica de familias de Reptiles registrados en Cerro Banderas Ojo Blanco, departamento del Huila.

Fuente: (Corporación Autónoma del Alto Magdalena - CAM, Universidad Distrital Francisco José de Caldas, 2017-2018).

**7.10.6 Especies vedadas, endémicas o amenazadas, con valor comercial, científico y cultural, en Anfibios y Reptiles**

El área de estudio se constituye en un hábitat crítico para trece especies del orden Anura (Tabla 39). la rana arlequín *Atelopus simulatus*, se encuentra en Peligro crítico, de las 96 especies que conforman el género *Atelopus*, el 90% se encuentran en peligro de extinción y 75% de los que viven por encima de los 1000 msnm se consideran

extintos. El *Batrachochytrium dendrobatidis* (Bd), conocido como hongo quitrido, las truchas y la deforestación, serían algunos de los responsables de la desaparición del género *Atelopus* en el neotrópico. Igualmente, especies como *Rhinella nicefori*, *Osornophryne percrassa* y *Pristimantis hernandezi* están amenazadas debido a la destrucción de su hábitat y a que su rango de ocurrencia es muy restringido.

Tabla 39. Listado de especies de anfibios amenazadas con ocurrencia en el polígono propuesto para Cerro Banderas Ojo Blanco

Orden	Familia	Especie	Nombre común	Categoría
				UICN
Anura	Bufoidea	<i>Atelopus simulatus</i>	Rana Arlequín	CR
Anura	Bufoidea	<i>Osornophryne bufoniformis</i>	Sapo	NT
Anura	Bufoidea	<i>Osornophryne percrassa</i>	Sapito de Páramo	VU
Anura	Bufoidea	<i>Rhinella nicefori</i>	Sapo Picudo Colombiano	EN
Anura	Centrolenidae	<i>Centrolene buckleyi</i>	Rana de cristal gigante	VU
Anura	Centrolenidae	<i>Nymphargus garciae</i>	Rana de Cristal	VU
Anura	Centrolenidae	<i>Nymphargus posadae</i>	Rana de Cristal	VU
Anura	Hemiphractidae	<i>Gastrotheca aeromaculata</i>	Rana marsupial	NT
Anura	Craugastoridae	<i>Pristimantis hernandezi</i>	Rana ladrona de Hernández	EN
Anura	Craugastoridae	<i>Pristimantis petersi</i>	Rana de Peters	VU
Anura	Craugastoridae	<i>Pristimantis supernatis</i>	Rana Ladrona del Carmelo	VU
Anura	Craugastoridae	<i>Pristimantis tamsitti</i>	Rana Ladrona de San Adolfo	NT
Anura	Craugastoridae	<i>Pristimantis vicarius</i>	Rana Ladrona de Coconuco	NT

Se reportan (13) especies de Anfibios endémicos de Colombia en Cerro Banderas Ojo Blanco (Tabla 40). Esto es atribuible a que en este flanco de la cordillera al parecer durante las glaciaciones o periodos fríos del Plioceno y Pleistoceno se mantuvo como un refugio más húmedo que el corredor árido del flanco occidental de la Cordillera Oriental en el alto valle del Magdalena, lo cual permitió que muchas poblaciones relictuales de ambientes húmedos diversificaran como es el caso típico de los anfibios que comparativamente son más abundantes y con una alta diversidad y singularidad a nivel de endemismos (CONIF - CAM, 2007). Cabe resaltar que no se reportan especies de reptiles endémicas para el polígono propuesto para Cerro Banderas Ojo Blanco.

Tabla 40. *Especies de Anfibios Endémicas presentes en el polígono propuesto para Cerro Banderas Ojo Blanco, departamento del Huila*

Orden	Familia	Especie	Nombre común	Categoría
				Endemismo
Anura	Bufonidae	<i>Atelopus simulatus</i>	Rana Arlequín	X
Anura	Bufonidae	<i>Osornophryne percrassa</i>	Sapito de Páramo	X
Anura	Bufonidae	<i>Rhinella nicefori</i>	Sapo picudo	X
Anura	Centrolenidae	<i>Centrolene paezorum</i>	Rana de cristal gigante	X
Anura	Centrolenidae	<i>Nymphargus garciae</i>	Rana de cristal	X
Anura	Hemiphractidae	<i>Gastrotheca aeromaculata</i>	Rana marsupial	X
Anura	Craugastoridae	<i>Pristimantis brevifrons</i>	Rana de Páramo	X
Anura	Craugastoridae	<i>Pristimantis hernandezii</i>	Rana ladrona de Hernández	X
Anura	Craugastoridae	<i>Pristimantis leptolophus</i>	Rana Ladrona de Volcán	X
Anura	Craugastoridae	<i>Pristimantis racemus</i>	Rana Ladrona de Las Hermosas	X
Anura	Craugastoridae	<i>Pristimantis tamsitti</i>	Rana Ladrona de San Adolfo	X
Anura	Craugastoridae	<i>Pristimantis boulengeri</i>	Rana de Las Bromelias	X
Anura	Craugastoridae	<i>Pristimantis vicarius</i>	Rana Ladrona de Coconuco	X

Fuente: (Corporación Autónoma del Alto Magdalena - CAM, Universidad Distrital Francisco José de Caldas, 2017-2018).

## 7.11 CARACTERIZACIÓN SOCIAL, ECONÓMICA Y CULTURAL

El polígono propuesto abarca una superficie total de 22.073,79 ha, comprendiendo cuatro (4) municipios así: 56,4% Íquira, 36,6% Teruel, 5,0% Santa María y 2,0% Palermo, la caracterización social, económica y cultural se abordará con base en la caracterización por cada uno de los municipios.

### 7.11.1 Población

#### 7.11.1.1 Tamaño de la Población

La población del entorno regional de los cuatro (4) municipios sobre los cuales tiene jurisdicción el área protegida (Teruel, Íquira, Santa María y Palermo) es de 67.397 habitantes (teniendo en cuenta el área completa de los 4 municipios), de estos el 39%

se ubican en el área urbana y el 61% en la zona rural, donde la estructura poblacional se encuentra distribuida en 52% son hombres y 48% mujeres. Su población potencialmente activa entre los 15 y 59 años corresponde al 60%, el restante se considera inactiva Tabla 41.

Tabla 41. *Población de los municipios sobre los cuales tiene jurisdicción el área protegida*

MUNICIPIO	POBLACIÓN (2017)			POBLACIÓN ETNICA (2005)	GENERO		ACTIVIDAD DE LA POBLACIÓN	
	TOTAL	URBANA	RURAL		HOMBRE	MUJER	POTENCIALMENTE ACTIVA (15-59 Años)	INACTIVA (<15 y >59)
Íquira	13.178	2.398	10.780	1.668	6.718	6.460	7.828	5.350
Teruel	8.838	4.429	4.409	119	4.605	4.233	5.233	3.604
Palermo	33.825	16.381	17.444	24	17.311	16.514	20.170	13.652
Santa María	11.556	3.284	8.272	834	6.193	5.363	6.919	4.635
<b>Total</b>	<b>67.397</b>	<b>26.492</b>	<b>40.905</b>	<b>2.645</b>	<b>34.827</b>	<b>32.570</b>	<b>40.149</b>	<b>27.241</b>

Fuente: (Departamento Nacional de Planeación - DNP, 2018).

Según la dinámica poblacional, el DANE (2017) proyectó que para el año 2020 la población de los cuatro municipios que intervienen en el área protegida tendrá un incremento del 4,17% con respecto al año 2017, alcanzando los 70.205 habitantes (Tabla 42).

Tabla 42. *Población proyectada al año 2020 en los municipios sobre los cuales tiene jurisdicción el área protegida.*

MUNICIPIO	POBLACIÓN PROYECTADA				
	2018	2019	2020		
	TOTAL	TOTAL	URBANA	RURAL	TOTAL
Íquira	13.403	13.624	2.418	11.414	13.832
Teruel	8.881	8.919	4.497	4.463	8.960
Palermo	34.401	34.979	17.309	18.260	35.569
Santa María	11.651	11.746	3.389	8.455	11.844
<b>Total</b>	<b>68.336</b>	<b>69.268</b>	<b>27.613</b>	<b>42.592</b>	<b>70.205</b>

Fuente: (Departamento Administrativo Nacional de Estadística - DANE, 2005).

Según la caracterización socioeconómica realizada por la CAM en los años 2014 y 2015, existen 207 familias dentro del polígono propuesto, en 262 predios con vivienda. En esos predios se identificaron 769 personas de los cuales el 57% son hombres.

#### **7.11.1.2 Estructura Familiar**

Las familias están conformadas por un número de 4 a 5 personas, principalmente entre los 15 y 50 años, de los cuales aproximadamente el 75% son hombres y el 25% mujeres; con nivel de escolaridad generalmente hasta básica primaria. La actividad económica principal es la agricultura y la mano de obra disponible depende principalmente del hombre del hogar y de los jóvenes mayores de 14 años, con una dedicación de 8 a 12 horas al día. La mujer en algunos casos aporta mano de obra en campo principalmente en momentos diferentes a la época de cosecha, pero su dedicación principal son las labores del hogar y la alimentación de los trabajadores como por ejemplo los recolectores de café. La fuente de energía más empleada para la preparación de los alimentos es la leña, con un consumo de 6 a 15 arrobas semanales (ONF ANDINA, 2016).

#### **7.11.1.3 Grupos Étnicos**

De acuerdo a la respuesta dada por la Agencia Nacional de Tierras (ANT) mediante oficio nro. 20185000758631 del 5 de septiembre de 2018, no existe Resguardos Indígenas Legalizados en el Polígono propuesto (Figura 41), no obstante, hay una solicitud de legalización donde se pretende la ampliación del Resguardo Huila Río Negro. Tampoco existen títulos colectivos de comunidades negras, ni solicitudes. Según la Agencia Nacional de Tierras para el año 2018, en el polígono propuesto no existe traslape con ninguna comunidad étnica.

Teniendo en cuenta el área completa de los 4 municipios sobre los cuales tiene jurisdicción el polígono propuesto (Teruel, Íquira, Santa María y Palermo), la población

étnica era para el año 2005 de 2.645 personas, distribuidas en 1.668 en Íquira, 119 en Teruel, 24 en Palermo y 834 en Santa María (Departamento Nacional de Planeación - DNP, 2018).



Figura 41. Comunidades indígenas en el área de influencia del polígono propuesto

## 7.12 ANÁLISIS DE ACTORES

En el área de estudio existen diferentes grupos y organizaciones que vienen participando en proceso de desarrollo local y regional, entre las cuales se destacan las organizaciones gremiales, las organizaciones no gubernamentales, empresas comunitarias, comités municipales, comunidades campesinas, entre otras. Por medio de estas, se adelantan diferentes actividades de capacitación, participación, coordinación y sensibilización en los distintos procesos de protección y promoción de los recursos naturales del área.

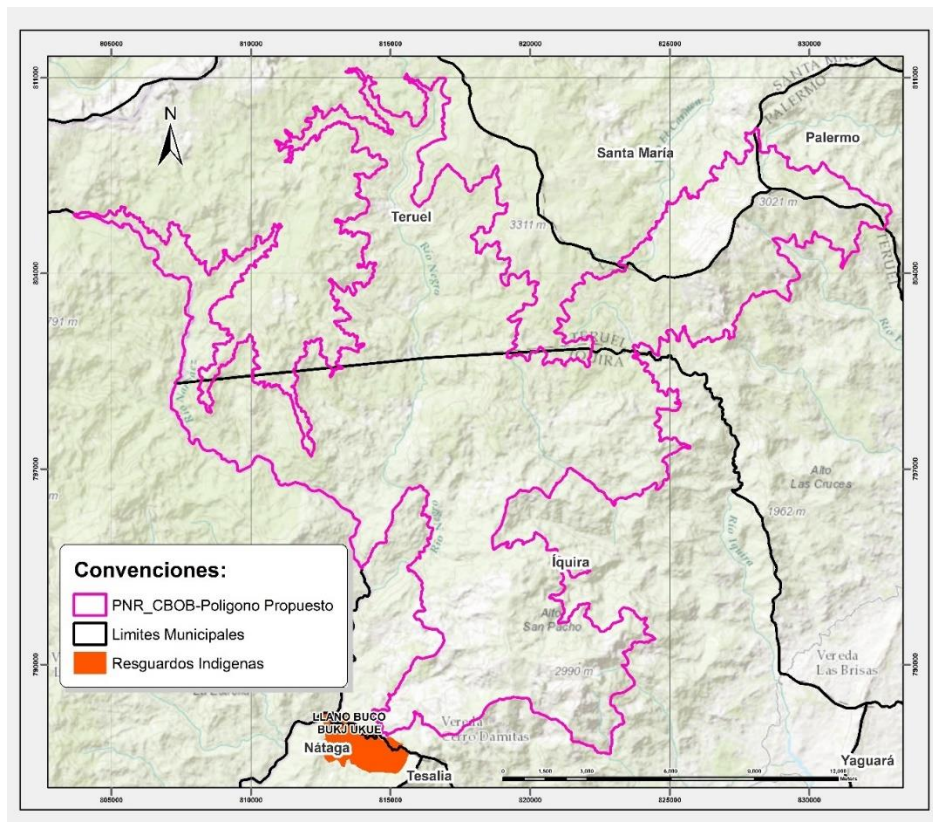

La clasificación de actores relacionados con el área protegida ha considerado algunas organizaciones que intervienen en los ámbitos de gestión en los municipios de Íquira, Teruel, Palermo y Santa María, y fueron clasificados como Actores institucionales, comunitarios y sectores productivos.

- **Actores institucionales**

Son las entidades públicas del orden nacional, departamental y local; con jurisdicción en el área, entre ellas las alcaldías municipales, organismos de la seguridad pública, la administración de justicia (fiscalía, juzgado y sistema carcelario), los concejos municipales, los organismos de control, Parques Nacionales Naturales de Colombia, el Ministerio de Ambiente y Desarrollo Sostenible, gobernación del Huila, agencia de desarrollo rural, aguas del Huila, la agencia nacional de infraestructura. La gestión se complementa con las directrices, políticas y acciones adelantadas por la Corporación Autónoma Regional del Alto Magdalena – CAM.

- **Actores Comunitarios**

Las juntas de acción comunal constituyen el tipo de organización más difundida y de mayor presencia, cuentan con una gran cantidad de miembros activos que se han concentrado en trabajar para beneficio de sus propias comunidades, para los asuntos ambientales se han fortalecido las comisiones ambientales. También existen, aunque con una menor fuerza las juntas administradoras de acueductos, que por lo general están conformadas con algunas de las mismas personas de las juntas de acción comunal. Dentro de la jurisdicción de las veredas que están dentro del polígono propuesto existen 9 acueductos veredales y 4 acueductos regionales, según información de aguas del Huila. También se consideran muy relevantes las dinámicas de colectivos temáticos, como lo son los Consejos Municipales de Planeación Territorial; los Comités Interinstitucionales de Educación Ambiental y los Comités Locales de Áreas Protegidas, que operan en los diferentes municipios.

Como entidades ambientales se resaltan FUSANDES, el Grupo de Monitoreo del Área Protegida Santa María Huila (APSH), la Red de Visión Verde, y el apoyo de reservas naturales de las sociedad civil.

- **Actores de Sectores Productivos**

Son Comité de Ganaderos del Huila, Comité de Cafeteros del Huila, asociaciones de productores rurales, FENALCE, ASHOFRUCOL, Asociación de frutales de clima frio, entre otros, los cuales deben velar por establecer sistemas de producción sostenibles en el área protegida.

Dentro de los actores de sectores productivos, existen algunas organizaciones productivas locales legalmente constituidas, como:

- AGROMATH (Grupo Asociativo de Mora y Granadilla de Teruel),
- Asociación Agropecuaria El Pedernal (Teruel),
- ASPATRU (Teruel),
- Grupo Asociativo Sweet Fruit Samaria (Santa María),
- Grupo Cafetero asociación agropecuaria San Joaquín (Santa María),
- Asociación de Productores Agropecuarios Los Positivos (Íquira),
- Asociación Agropecuaria CAFEFRUT (Íquira),
- Asociación Agropecuaria Multifrutas Ecológica del Huila (Íquira),
- ATCH (Asociación de Trabajadores Campesinos del Huila- Íquira),
- Asociación Pecuaria ASOTROSUR (Íquira),
- APROCAPAL (Asociación de productores de Cacao de Palermo),
- Asociación ambiental y agropecuaria Emprendedores de Palermo.

### **7.13 INFRAESTRUCTURA Y SERVICIOS BÁSICOS**

A partir de la información registrada en el sistema de Información Regional (SIR Huila), la infraestructura de tipo vivienda, construida en los municipios jurisdicción del área

protegida, se encuentran ubicadas el 39% en la cabecera municipal, el 12% en el centro poblado y el 49% en la zona rural (Tabla 43).

Tabla 43. *Distribución de la población por tipo de vivienda en el entorno Regional*

MUNICIPIO	Total	Cabecera municipal		Centro poblado		Rural disperso		
		Total	Total	Casa o apto	Cuarto	Otro Tipo de Vivienda	Casa Indígena	Total
Íquira	8.816	2.504	899	219	284	3.043	1.867	5.413
Palermo	24.023	11.188	4.923	295	929	3.064	3.624	7.912
Santa María	10.386	2.186	284	3.548	1.379	2.382	607	7.916
Teruel	8.398	4.274	29	314	271	1.630	1.880	4.095
<b>Total</b>	<b>51.623</b>	<b>20.152</b>	<b>6.135</b>	<b>4.376</b>	<b>2.863</b>	<b>10.119</b>	<b>7.978</b>	<b>25.336</b>

Fuente: (Sistema de información regional - SIR, 2017)

De las 14.352 viviendas de los 4 municipios, se estima que el 97% de ellas corresponden a zonas residenciales ubicadas entre los estratos 0, 1 y 2 (Tabla 44).

Tabla 44. *Distribución de las viviendas en el entorno regional por estrato social*

Municipios	Total	Estrato							
		0	1	2	3	4	5	6	
Íquira	2.552	369	1.380	791	12	0	0	0	
Palermo	7.042	532	3.762	2.363	383	0	2	0	
Santa María	2.779	166	1.552	1.041	19	1	0	0	
Teruel	1.979	107	844	952	73	3	0	0	
<b>Total</b>	<b>14.352</b>	<b>1.174</b>	<b>7.538</b>	<b>5.147</b>	<b>487</b>	<b>4</b>	<b>2</b>	<b>0</b>	

Fuente: (Sistema de información regional - SIR, 2017).

En cuanto a la disponibilidad de Servicios públicos (Tabla 45), el nivel de cobertura es de 48,75%. Donde el 92% de las viviendas tiene cobertura del servicio de energía eléctrica y un 57% cobertura de acueducto, mientras que, solamente el 5% de las viviendas tiene cobertura de teléfono. Además, el 51% de las viviendas no cuentan con servicio de alcantarillado y un 61% no cuentan con el servicio de gas natural domicilio, lo que se transforma en un mayor uso de leña para la cocción de los alimentos, a su vez, el 51% de las viviendas no cuentan con recolección de basuras, lo que obliga a la realización de quemas de basuras a cielo abierto.

Tabla 45. Disponibilidad de servicios públicos en viviendas del entorno regional

Municipios	Energía Eléctrica		Alcantarillado		Gas Natural Domiciliario		Teléfono		Recolección de Basura		Acueducto	
	SI	NO	SI	NO	SI	NO	SI	NO	SI	NO	SI	NO
Íquira	2.150	402	988	1.564	384	2.168	70	2.482	948	1.604	1.067	1.485
Palermo	6.628	414	4.304	2.738	3.992	3.050	563	6.479	4.341	2.701	4.989	2.053
Santa María	2.613	166	735	2.044	287	2.492	50	2.729	778	2.001	1.020	1.759
Teruel	1.884	95	994	985	959	1.020	84	1.895	1.030	949	1.124	855
<b>Total</b>	<b>13.275</b>	<b>1.077</b>	<b>7.021</b>	<b>7.331</b>	<b>5.622</b>	<b>8.730</b>	<b>767</b>	<b>13.585</b>	<b>7.097</b>	<b>7.255</b>	<b>8.200</b>	<b>6.152</b>

Fuente: (Sistema de información regional - SIR, 2017).

La infraestructura educativa está conformada por un total de 140 instituciones, centros y sedes educativas, de las cuales el 88,57% se encuentran ubicadas en el sector rural y el 11,43% en el sector urbano (Tabla 46).

Tabla 46. Instituciones educativas oficiales y sedes por municipios del área protegida

Municipios	Institución educativa	Instituciones educativas		Total Sedes	Sedes	
		Urbano	Rural		Urbano	Rural
Íquira	4	1	3	27	2	25
Palermo	2	2	0	45	4	41
Santa María	4	1	3	35	3	32
Teruel	3	1	2	20	2	18
<b>Total</b>	<b>13</b>	<b>5</b>	<b>8</b>	<b>127</b>	<b>11</b>	<b>116</b>

Fuente: (Sistema de información regional - SIR, 2017).

## 7.14 TENENCIA DE LA TIERRA

### 7.14.1 Análisis predial y ocupación

Los predios identificados al interior del polígono propuesto se caracterizaron mediante información predial del IGAC; identificando en el polígono propuesto 373 predios, de los

cuales 19 son predios Baldíos, 2 predios son de Parques Naturales Nacionales (PNN) y 352 aparecen como predios privados.

Se realizó la cuantificación de los predios de los municipios que intervienen en el polígono propuesto, encontrando que el municipio que mayor número de predios tiene es Íquira con 249, mientras el municipio que menos tiene es Palermo con 25 (Tabla 47).

Tabla 47. *Número de predios en la zona de estudio según el IGAC*

Municipio	Predios completamente dentro	Áreas Completamente dentro	Predios parcialmente dentro	Áreas parcialmente dentro	Total predios	Área Total
Íquira	124	2.780,81	125	12.182,79	249	14.963,60
Palermo	15	39,58	10	412,97	25	452,55
Santa María	19	342,14	20	665,78	39	1.007,92
Teruel	26	682,28	34	4.967,44	60	5.649,72
<b>Total</b>	<b>184</b>	<b>3.844,81</b>	<b>189</b>	<b>18.228,98</b>	<b>373</b>	<b>22.073,79</b>

Fuente: IGAC, 2017.

Como predios del estado están los 19 predios Baldíos con una extensión de 9.487,4 ha (43,0%) y 4.576,8 ha (20,7%) del PNN Nevado del Huila (Figura 42, Tabla 48). Se aclara que en la base de datos predial aparecen con una división de 10 predios, pero según comunicación de PNN (oficio No. 20192400020171 del 10 de abril de 2019), estos solamente corresponden a 2 cédulas catastrales.

En relación con los predios baldíos, según comunicación de la agencia nacional de tierras (ANT) mediante oficio No. 20184300814251 del 15 de septiembre de 2018, no se encontró ningún predio baldío administrado dentro de los cuatro municipios relacionados a Cerro Banderas. Sin embargo, existen dos predios en proceso de apertura de folio de matrícula inmobiliaria.

Se aclara que según sentencia No. C-595/95 “Los baldíos son bienes públicos de la Nación catalogados dentro de la categoría de bienes fiscales adjudicables, en razón a que la nación los conserva para adjudicarlos a quienes reúnan la totalidad de las

exigencias establecidas en la ley.” No hay que olvidar que los baldíos son imprescriptibles ante la ley, es decir que los baldíos “son tierras de uso público, y su propiedad no se prescribe contra la Nación de conformidad con lo dispuesto en el artículo 2519 del Código Civil”.



Figura 42. Forma de propiedad de los predios.  
 Elaborado por el Consorcio PNR 2018, basado en información de la CAM y del IGAC.

Tabla 48. Predios Baldíos y PNN Nevado del Huila

Municipio	Baldío		PNN	
	Predio	Extensión (ha)	Predio	Extensión (ha)
Íquira	4	8.945,08	0	-
Palermo	0	-	0	-
Santa María	10	330,27	1	83,61
Teruel	5	212,02	1	4.493,18
<b>Total</b>	<b>19</b>	<b>9.487,37</b>	<b>2</b>	<b>4.576,79</b>

Sin embargo es de anotar que de acuerdo con el análisis de ocupación del territorio, se identificaron 299 áreas ocupadas dentro del polígono (Tabla 49, Figura 43); donde 258 están ubicados en el municipio de Íquira, 2 en el municipio de Palermo, 15 en el Municipio de Santa María y 24 en el municipio de Teruel. Para la identificación de estas áreas ocupadas se validaron los puntos de la caracterización socioeconómica realizada por CAM en 2014 y 2015, y con el apoyo de imágenes aéreas del año 2016 e imagen Sentinel 2A del 2018, bajo la metodología de fotointerpretación ubicando las viviendas y las zonas transformadas. Es de resaltar la calidad de la cartografía que permite utilizar esta metodología en la zona.

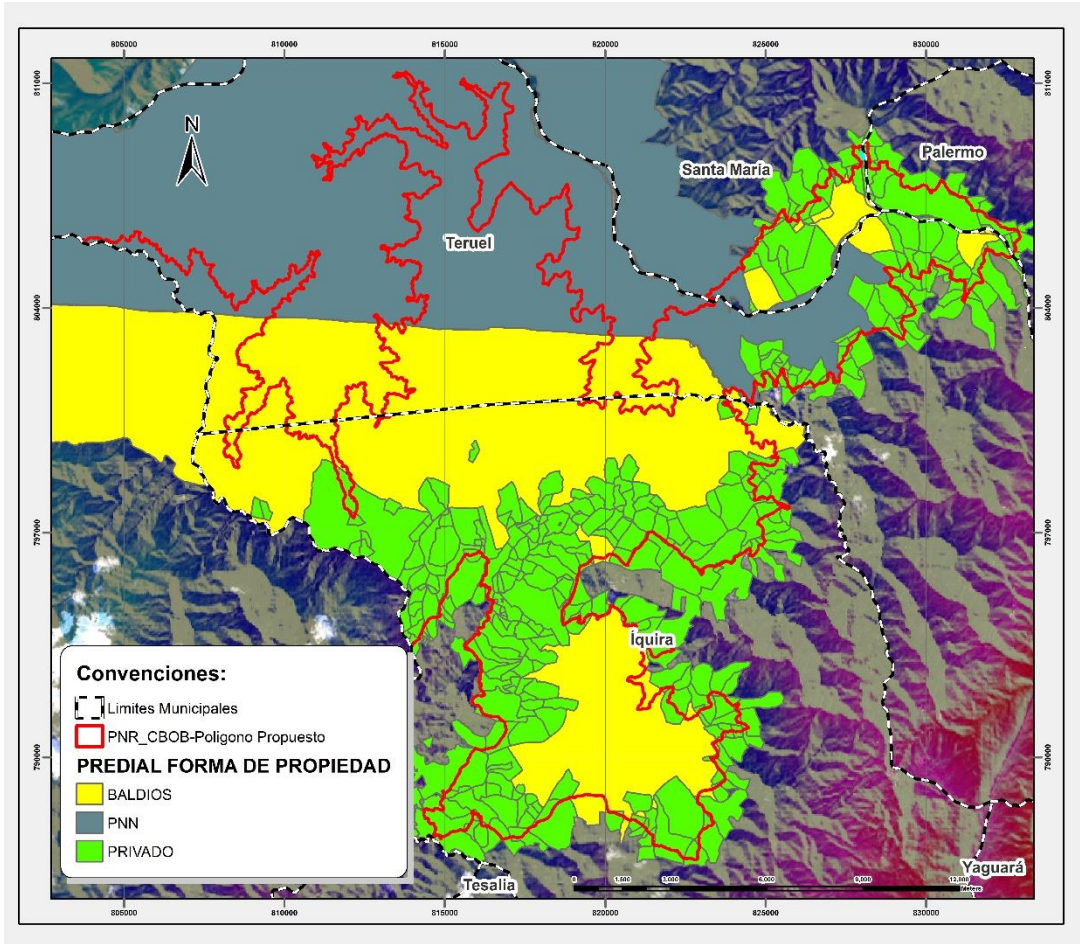

Figura 43. Ocupación del polígono propuesto.

Tabla 49. Ocupación del polígono propuesto.

Municipio	Áreas ocupadas
Íquira	258
Palermo	2
Santa María	15
Teruel	24
<b>TOTAL</b>	<b>299</b>

### 7.14.2 Predios adquiridos por los municipios

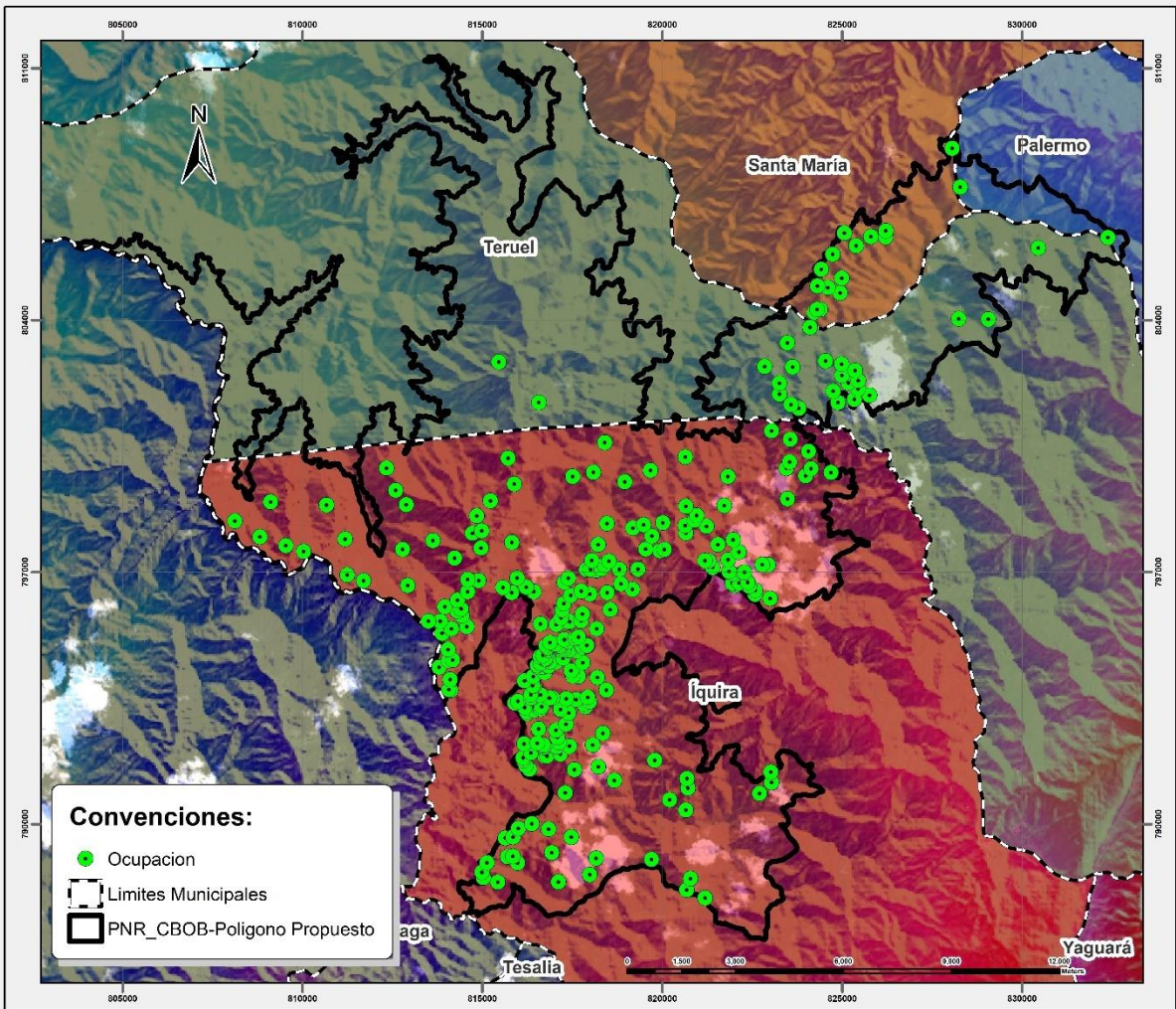
Según información aportada por las alcaldías municipales de Íquira, Palermo, Santa María y Teruel; dentro del polígono propuesto se han adquirido 41 predios con un área total adquirida de 1.449 ha (6,3% del polígono propuesto), con el objetivo de proteger y conservar las fuentes hídricas (Tabla 50). Esta área es aproximada, ya que se tiene la información catastral del predio que permite la georreferenciación comúnmente de la casa de cada predio, pero no de la delimitación predial, por lo que no se puede verificar si algunas hectáreas están por fuera del polígono.

Tabla 50. Predios adquiridos por los Municipios de jurisdicción de las veredas dentro del polígono propuesto

No	MUNICIPIO	VEREDA	NOMBRE DEL PREDIO	ÁREA (ha)
1	Santa María	Santa Librada	Lote dos (El Alto)	25
2	Santa María	Carmen de Bolívar	Santa Rosa	28,8
3	Palermo	Horizonte	Playa Rica	10
4	Palermo	Horizonte	El Bosque (Altamira)	6,5
5	Íquira	El Carmen Rionegro	Los Cauchos	62,5
6	Íquira	Quebradón	La Tribuna	21,55
7	Íquira	Quebradón	El Cielo	35,25
8	Íquira	El Pato Rionegro	Lusitania	53
9	Íquira	El Pato Rionegro	Buenos aires	183,375
10	Íquira	El Pato Rionegro	Las Delicias	7,2375
11	Íquira	El Pato Rionegro	Alemania	98,3637
12	Íquira	El Pato	La Cascajosa	14,825
13	Íquira	San Francisco Valencia	El Paraíso	19,7924
14	Íquira	San Francisco Valencia	El Mirador	48,1093
15	Íquira	Jaho	El Reflejo	10
16	Íquira	Jaho	La Providencia	10
17	Íquira	Jaho	Lote Los Olivos	47
18	Íquira	Villa María	Lote El Mirador	17
19	Íquira	Narváez	Lote El Diamante	14,6803
20	Íquira	Los Alpes	La Gorgona	48,4
21	Íquira	Santa Rosa	Lote La Soledad	38,1875



No	MUNICIPIO	VEREDA	NOMBRE DEL PREDIO	ÁREA (ha)
22	Íquira	Santa Rosa	Lote 11 Zona de Reserva	17,9962
23	Íquira	Lejanía	El Carmelo	25,375
24	Teruel	El Pedernal- Corrales	Cartagena	50
25	Teruel	El Pedernal- Corrales	San Isidro	49
26	Teruel	Corrales	Las Nubes	50
27	Teruel	Corrales	La Primavera	50
28	Teruel	Corrales	Moscú o El Encanto	31
29	Teruel	Corrales	El Cedral	35,125
30	Teruel	Corrales	El Diamante	62,25
31	Teruel	Corrales	Los Pinos	12
32	Teruel	Pedernal	Lote 2 Manzanares 1	46,3784
33	Teruel	Pedernal	El Horizonte	49
34	Teruel	Corrales	El Huecon 1	6,8576
35	Teruel	Corrales	El Huecon 2	38,518
36	Teruel	La Mina	Las Mercedes	26
37	Teruel	Corrales	Buena Vista	7
38	Teruel	La Armenia	Lote no 3 Pinareas	25
39	Teruel	Corrales	Las nubes	50
40	Teruel	La Armenia	El roble	8,9
41	Teruel	Corrales	El Hueco	9,0245

Fuente: Alcaldías municipales de Íquira, Teruel, Palermo y Santa María; 2018.

El municipio de Íquira es el que más predios comprados con un número de 19, con una extensión de 773 ha que ha adquirido dentro del polígono, seguido del municipio de Teruel con la adquisición de 606 ha en 18 predios (Tabla 50). Esto está en concordancia con la distribución municipal del polígono propuesto para Cerro Banderas Ojo Blanco.

El artículo 111 de la Ley 99 de 1993 modificado por el artículo 210 de la Ley 1450 de 2011, dispone que se promoverá la *“Adquisición de áreas de interés para acueductos municipales y regionales. Declárense de interés público las áreas de importancia estratégica para la conservación de recursos hídricos que surten de agua los acueductos municipales, distritales y regionales”*. Para ello *“Los departamentos y municipios dedicarán un porcentaje no inferior al 1% de sus ingresos corrientes para la adquisición y mantenimiento de dichas zonas o para financiar esquemas de pago por servicios ambientales”*.

La compra de estos predios se realiza con el fin de contar con un recurso hídrico protegido, y que garantice su calidad y cantidad, en beneficio de las actuales y futuras generaciones. La protección, manejo, uso y conservación del agua en ecosistemas estratégicos se deben continuar con un plan de conservación, reforestación y restauración de coberturas forestales. Esta área adquirida se complementa con los 9.862 ha de terrenos baldíos que son de uso público, como se mencionó anteriormente.

Esta es una de las estrategias que se ha desarrollado para el mantenimiento y el aislamiento de las zonas de nacimientos establecidos en las diferentes cuencas hidrográficas abastecedoras de los acueductos municipales del departamento del Huila. Teniendo en cuenta los predios baldíos y los predios a nombre del PNN suman el 63,7% predios estatales. La restante área corresponde a predios privados de los que los municipios han comprado 1.449 ha, que si toda el área estuviera dentro del polígono serán 6,3% del área adicional para los predios del estado (sería 70% en total).

## 7.15 ACTIVIDAD ECONÓMICA

La economía de los cuatro (4) municipios del polígono propuesto, se basa en la producción agropecuaria, donde se identificaron los usos del suelo de café, mora, frijol, maíz, caña, granadilla, potrero para ganadería, rastrojo y bosques (Tabla 51). Esta tabla está basada en información de la secretaría de agricultura de la gobernación del Huila, teniendo en cuenta el área total de los 4 municipios que hacen parte del polígono propuesto para Cerro Banderas – Ojo Blanco.

Tabla 51. *Producción agrícola en el área de incidencia del polígono propuesto*

PRODUCTO AGRÍCOLA	Áreas Cultivadas (ha)				Total (ha)	Total Participación Dptal (%)
	Íquira	Teruel	Palermo	Santa María		
Café	2.596,8	2.829,3	2.534,2	3.096,8	11.057,1	7%
Mora	14,0	12,5	15,0	0,0	41,5	3%
Frijol tecnificado	185	45	40	1.800	2.070,0	27%
Frijol tradicional	110	32	72	65	279,0	8%
Maíz tecnificado blanco	15		45	8	68,0	4%
Maíz tecnificado amarillo	65	40	120	19	244,0	5%
Caña (Panela)	116,6	78,0	157,0	219,0	570,6	4%
Granadilla	95,5	8,5	68,0	296,0	468,0	20%

Fuente: (Secretaría de Agricultura y Minería del departamento del Huila, 2017).

El principal cultivo para la zona es el café (Tabla 52); seguido de cultivos transitorios como frijol, maíz, tomate, arroz, arveja, habichuela, hortalizas; cultivos permanentes como caña, plátano, aguacate, badea, cholupa, gulupa, guanábana, granadilla, mora, maracuyá, piña, tomate de árbol; y cultivos anuales como arracacha, cebolla junca y yuca.

Tabla 52. Producción agrícola en los cuatro municipios con jurisdicción del área protegida

MUNICIPIO	Cultivos Transitorios		Cultivos Anuales		Cultivos Permanentes y Semipermanentes			
	Área Cosechada (ha)	Producc. (Ton)	Área Cosechada (ha)	Producc. (Ton)	Área Cosechada (ha)	Producc. (Ton)	Café Área Cosechada	Café Producc. (Ton)
Íquira	477,4	995,7	60,9	48,4	885,8	4.257,0	1.091,6	1.419,1
Teruel	392,0	1423,7	42,0	234,5	502,4	2.199,5	2.308,0	3.000,4
Palermo	4395,0	31052,9	75,0	450,0	830,8	5.536,3	2.038,3	2.649,8
Santa María	1751,0	2548,9	63,0	386,0	1.272,0	6.782,0	2.491,0	3.238,3

FUENTE: (Secretaría de Agricultura y Minería del departamento del Huila, 2017).

Con relación a la producción pecuaria que predomina es ganado bovino de doble propósito. Esto se complementa con la cría de otras especies menores, tales como aves de postura y de engorde, apicultura, cabras, ovejas, peces, entre otras; se convierte en una alternativa económica para el campesino ya que brinda seguridad alimentaria y se comercializa principalmente en el mercado local. Los datos del Observatorio de Territorios Rurales, para los cuatro municipios, se resumen en la Tabla 53 y Tabla 54.

Tabla 53. Inventario de especies pecuarias en los cuatro municipios del área protegida

INVENTARIO DE ESPECIES PECUARIAS					
MUNICIPIO	Bovino	Porcino	Aves de postura	Aves de engorde	Abejas (Colmenas)
Íquira	6.759	1.250	6.000	16.000	115
Teruel	5.962	200	1.500	11.520	20
Palermo	25.507	950	360.000	660.000	150
Santa María	7.804	400	1.500	18.000	165

Fuente: (Secretaría de Agricultura y Minería del departamento del Huila, 2017).

Tabla 54. *Producción Piscícola en los cuatro municipios del área protegida*

PRODUCCIÓN PISCÍCOLA										
Municipio	Tilapia Roja		Tilapia Plateada		Cachama		Trucha		Sábalo	
	Peso Kg	No. Alev	Peso Kg	No. Alev	Peso Kg	No. Alev	Peso Kg	No. Alev	Peso Kg	No. Alev
Íquira	265.000	380.000	0	0	5.800	5.800	5.440	6.800		
Teruel	21.000	24.000	0	0	0	0	10.010	14.300	1.390	2.780
Palermo	2.209.8	3.654.00	15.000	12.500	64.000	80.000	0	0	0	0
Santa María	16.500	20.000	0	0	0	0	12.036	25.500	0	0

Fuente: (Secretaría de Agricultura y Minería del departamento del Huila, 2017).

A continuación, se presenta la tipificación de los productores, realizada por (ONF ANDINA, 2016) en el área protegida, en donde se encuentran caracterizados los siguientes tipos de sistemas de producción:

### 7.15.1 Tipología café

La actividad principal de esta tipología es la producción de café. Estos predios tienen una extensión entre 2 y 4 hectáreas y se caracterizan por tener una topografía quebrada con pendientes entre 25% y 60%. Las coberturas en esta tipología son principalmente: Bosque secundario (intervenido), café con un área promedio de 2 ha por finca; y rastrojo, presente en algunos predios (ONF ANDINA, 2016).

En los predios pequeños de esta tipología, las rondas hídricas se limitan a una cobertura de rastrojo. La cobertura boscosa existente en estos predios es relictos muy pequeños; no hay madera para las necesidades del predio, solo para leña, pero con capacidad limitada. Deben recurrir a la compra de madera cuando la requieren (ONF ANDINA, 2016).

### 7.15.2 Tipología Caña Panelera- Café

Está conformada por productores que tienen como actividad productiva principal el cultivo de caña, de la cual reciben ingresos semanales o quincenales para el sustento

familiar y como actividad secundaria la producción de café. Esta tipología se encuentra en el intervalo altitudinal de los 1000 a 2000 msnm en las veredas que cumplen con este rango de alturas. Los predios de esta tipología cuentan con extensiones entre 1 y 8 hectáreas y se caracterizan topográficamente por tener pendientes moderadas a fuertes, entre 40 y 70%. Las coberturas presentes en esta tipología son: Bosque secundario con extensión entre 0 y 2,5 ha; café con un promedio de 2,5 ha por finca, algunas veces con especies de pancoger (plátano, yuca, maíz, frijol), sembradas entre el cafetal; caña con un área promedio de 1 ha; y rastrojos, cuya extensión está relacionada directamente con el tamaño de la finca (ONF ANDINA, 2016).

En cuanto a la tenencia de la tierra, un 98% de la finca de esta tipología están habitadas por su propietario; un 15% de los predios de esta tipología son propiedad del productor por sucesión, un 70% fueron adquiridos por compra con escrituras y el porcentaje restante con documento de compraventa. Generalmente las viviendas son en mampostería, adecuadas con recursos propios y en ocasiones con subsidios del Gobierno; en menor proporción, se encuentran las viviendas en madera y/o bahareque. Cuentan con servicio de energía eléctrica y agua para el consumo humano, habitualmente proveniente del acueducto veredal. La mayoría cuenta con batería sanitaria y pozo séptico en funcionamiento. (ONF ANDINA, 2016).

### **7.15.3 Tipología café con ganadería.**

Esta tipología está conformada por productores que tienen como actividad principal la producción de café y como actividad secundaria la ganadería doble propósito. Los predios de esta tipología cuentan con extensiones entre 15 y 30 hectáreas y se caracterizan topográficamente por tener pendientes moderadas a fuertes (Entre 30 y 60%). Las coberturas presentes en esta tipología son: Bosque secundario (intervenido) con extensión entre 3 y 5 ha; pastos con un área entre 7 y 17 ha; café con un promedio de 4 ha por finca con cítricos y pocos forestales asociados; caña entre 0,5 y 0,8 ha y rastrojo cuya extensión está relacionada directamente con el tamaño de la

finca, por lo tanto, puede estar o no presente (ONF ANDINA, 2016).

#### 7.15.4 Tipología Ganadería

Esta tipología la conforman productores que tienen como actividad única y principal la ganadería doble propósito. Los predios de esta tipología cuentan con una extensión hasta de 150 hectáreas y se caracterizan topográficamente por tener pendientes fuertemente onduladas a fuertemente quebradas 12% a 50%. Las coberturas presentes en esta tipología son: Bosque secundario (intervenido) con extensión promedio de 7,5 ha (ONF ANDINA, 2016).

### 7.16 INVERSIONES REALIZADAS EN CERRO BANDERAS OJO BLANCO

Se realizó un acopio de la información suministrada por la Corporación Autónoma Regional del Alto Magdalena (CAM), para consolidar una base de datos de las inversiones desarrolladas a partir de la declaratoria del PNR Cerro Banderas – Ojo Blanco en la ejecución del Plan de Manejo.

Desde el año 2008 al 2016 se han invertido en el área protegida aproximadamente dos mil sesenta y seis millones ochocientos cuarenta y ocho mil ochocientos cuarenta y siete pesos (\$2.066.848.847), donde en el año 2015 se presentó la mayor inversión correspondiente a \$852.599.375 según datos obtenidos (Tabla 55).

Tabla 55. *Histórico de inversiones en el área protegida.*

AÑO	INVERSIÓN
2008	\$ 169.804.452
2011	\$ 216.762.235
2012	\$ 299.134.729
2013	\$ 351.076.066
2014	\$ 83.990.645
2015	\$ 852.599.375
2016	\$ 93.481.347

<b>TOTAL</b>	<b>\$ 2.066.848.847</b>
--------------	-------------------------

De acuerdo con la metodología de análisis planteada por el equipo técnico, se identificaron 6 líneas grandes de inversión, de las cuales la más destacada es la de restauración con un porcentaje de participación del 54%, seguida de administración con un 25%, producción sostenible con un 9%, monitoreo con el 8%, 3% de preservación y 1% para ecoturismo (Figura 44).

Cuando se habla de línea de inversión de restauración se hace referencia a proyectos y convenios con el fin de proteger áreas con zonas de recarga hídrica, aislamiento de áreas para la protección-conservación de cuencas abastecedoras que nacen al interior del área protegida; en cuanto a administración se hace referencia a la prestación de servicios profesionales y de apoyo a la gestión de la Corporación Autónoma Regional del Alto Magdalena CAM para trabajar en el manejo del área protegida.



Figura 44. Participación de la inversión en el área protegida desde el 2008 al 2016

## 8. ANÁLISIS DE PRESIONES

### 8.1 DEFORESTACIÓN

La comunidad referencia tala principalmente en Carmen de Bolívar (Santa María), La Armenia (Teruel), Zaragoza (Íquira).

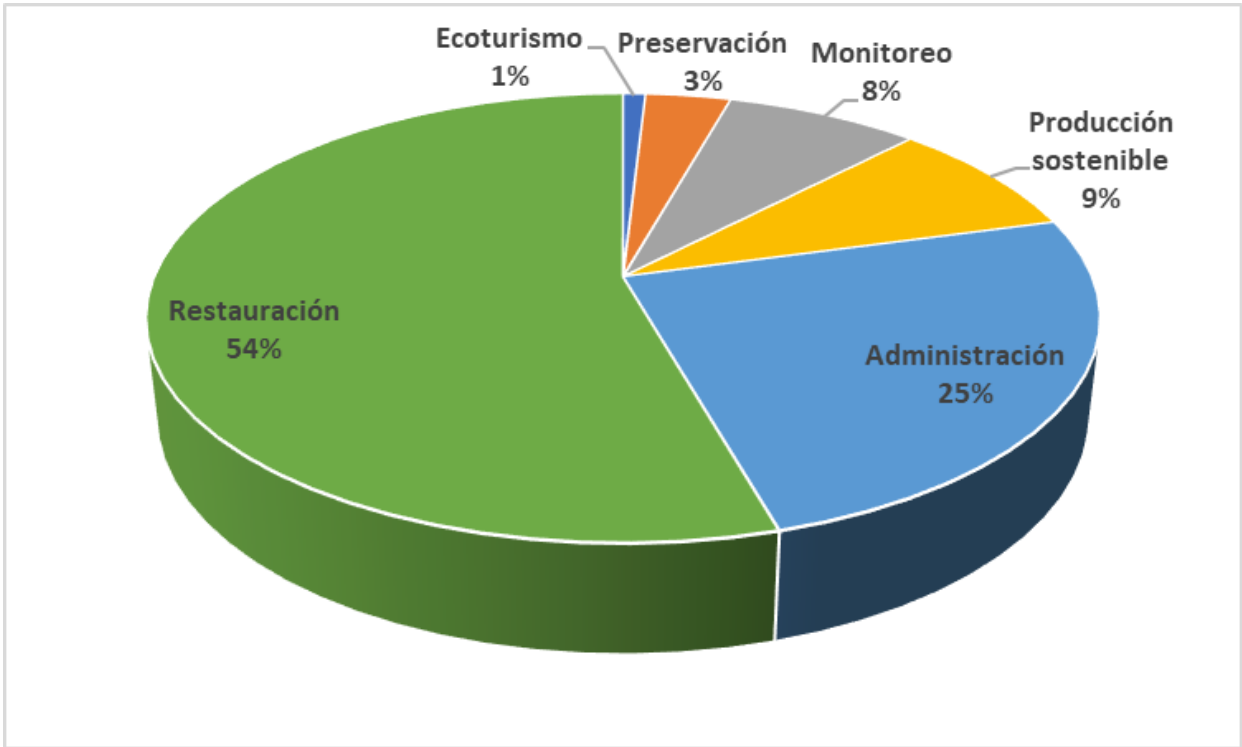
- CAUSAS: Las mayores presiones sobre áreas boscosas se relacionan con la ampliación de la frontera agrícola. Es notorio para cultivos como el café, la granadilla, frijol, y para la ganadería. También hay extracción de leña para el consumo doméstico y las necesidades de madera para las construcciones rurales.
- EFECTOS: Esto puede generar disminución de la oferta hídrica de las cuencas, disminución de la capacidad de la regulación climática del área, pérdida de conectividad boscosa que genera pérdida de biodiversidad.

### 8.2 CAZA

Según la comunidad la cacería ha disminuido, sin embargo, se sigue realizando esta actividad ilegal, principalmente por gente foránea de las zonas. La actividad afecta a muchas especies, se caza: Guara, Ardilla, Gurre, Boruga, Chucha, Cusumbo, Oso de anteojos, Danta de Páramo, Venado, Zorro, Tigrillo, Culebras, Pavas, Guacharaca (Corporación Autónoma del Alto Magdalena - CAM, Universidad Distrital Francisco José de Caldas, 2017-2018).

- CAUSAS: Se caza por deporte, control de daño a cultivos o ganado, alimentación, el comercio, y en algunos casos se encuentra ligada a la tradición familiar.
- EFECTOS: Están en la disminución de la biodiversidad en el área, trastornos de las cadenas tróficas, y disminución de las poblaciones de especies amenazadas.

### 8.3 QUEMA

Para establecer o retomar cultivos diversos, se realiza la quema. Aunque tratan de realizar una quema controlada en algunos casos no se logra contener.



- CAUSAS: Poca concientización de los efectos negativos generados por las quemas.
- EFECTOS: se produce disminución de los bosques naturales, afectación sobre la fauna, aumento de los procesos erosivos del suelo, y afectación a las fuentes hídricas.

#### **8.4 CONTAMINACIÓN**

En los sistemas de producción establecidos se realiza contaminación por uso de agroquímicos, y por mal uso de residuos sólidos y líquidos, como es en el procesamiento del café, el estiércol de animales, aguas residuales domésticas y ausencia de un sistema de manejo apropiado de residuos sólidos. La comunidad manifiesta la necesidad de una mejor organización para la adecuada recolección de residuos sólidos y también la de materiales reciclables.

- CAUSAS: Hay ausencia de un sistema de manejo apropiado de residuos sólidos, residuos inorgánicos y de residuos de cosecha.
- EFECTOS: Estos residuos sólidos llegan a las fuentes hídricas, contaminándolas, produciendo pérdida de la calidad del agua y enfermedades por consumo el agua.

## 9 VÍAS Y TRANSPORTE

Entre las vías intermunicipales se cuentan con vías pavimentadas, como la de Palermo la cual cuenta con acceso directo con la ciudad de Neiva, en buen estado. La vía que comunica entre Palermo con Santa María se encuentra pavimentada, pero en mal estado. La vía entre Palermo y Teruel está pavimentada, pero en regular estado y la vía entre Teruel e Íquira está en mal estado. Las demás vías de la región son secundarias, en mal estado, la mayoría destapadas. Es por esto que se considera que la infraestructura vial es deficiente (Figura 45).

Existe una variedad de parque automotor compuesto por taxis, colectivos, bus, microbuses, busetas y camionetas de empresas como Cootranshuila, Coomotor, Pony express, Sotransvega cootransamaría y Flota Huila, con un servicio que tiene poca frecuencia, mal estado de las vías, y elevados costos de los pasajes.

La infraestructura vial al interior del polígono propuesto es escasa, lo que favorece la conservación, sin embargo, se han identificado algunas vías terciarias nuevas, que, pese a su mal estado, han facilitado la presión sobre el polígono propuesto. Vías como en la vereda La Armenia en el municipio de Teruel, y en la vereda Zaragoza del municipio de Íquira, son indicativos de la presión generada por los asentamientos existentes.



Figura 45. Red vial en la zona.

Según comunicación de la agencia nacional de infraestructura (ANI) mediante oficio No. 20182000282941 del 29 de agosto de 2018, en atención a la solicitud realizada por CAM, sobre proyectos de trazado de vías e infraestructura a desarrollarse en el departamento del Huila, se precisa que la ANI no está estructurando o proyectando infraestructura vial en el área del polígono enviado correspondiente a Cerro Banderas Ojo Blanco.

## 10 CAMBIO CLIMÁTICO

El cambio climático constituye una amenaza importante para la biodiversidad y los sistemas de producción del área. Se estima para finales de siglo, incrementos de temperatura en el área directa de hasta 1,8 grados y en el área de influencia de hasta 2,5 grados (Figura 46). Así mismo se espera incrementos en la precipitación de hasta el 20% de los valores actuales e incremento del 30% en la zona aledaña (Figura 47). Esto generará aumento en la intensidad de lluvias; así como periodos de sequía más extremos y prolongados; repercutiendo en el comportamiento hidrológico de los ríos, pérdida de la biodiversidad e incremento en la ocurrencia de desastres naturales.

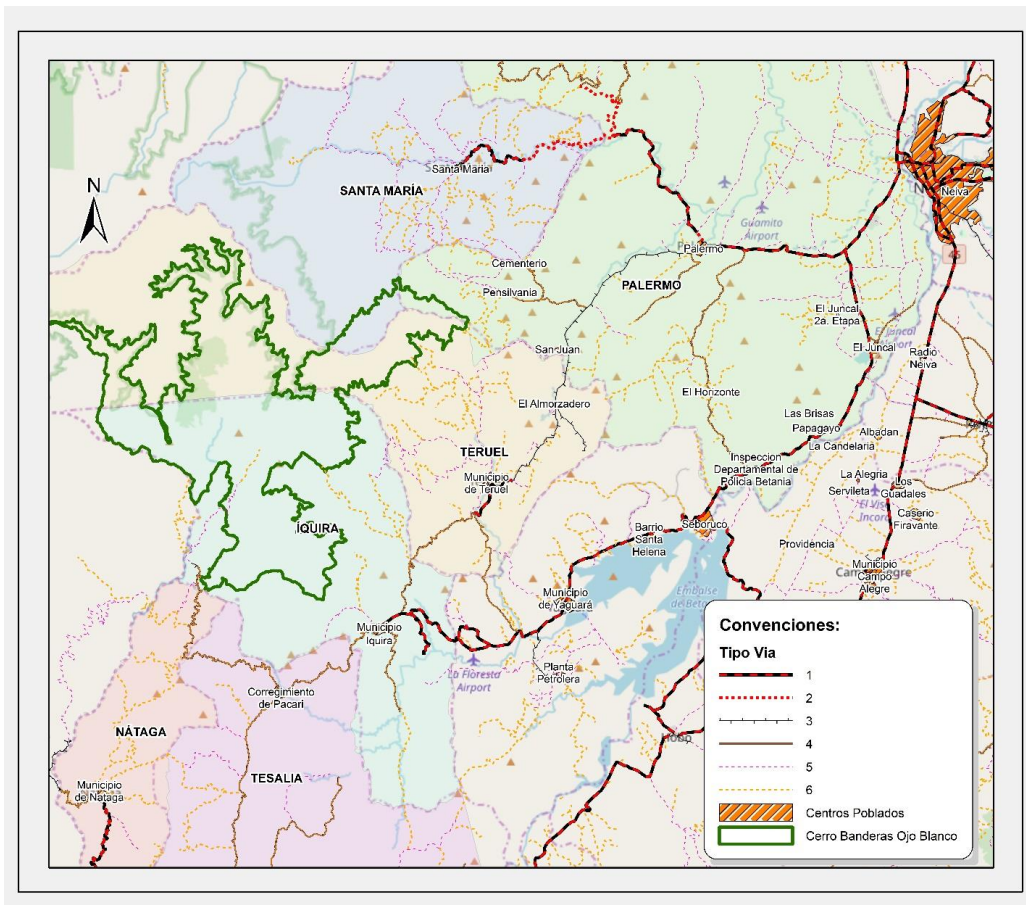

Figura 46. Cambios esperados en la temperatura para el polígono propuesto.



Figura 47. Cambios esperados en la precipitación para el polígono propuesto.

## 11 MINERÍA

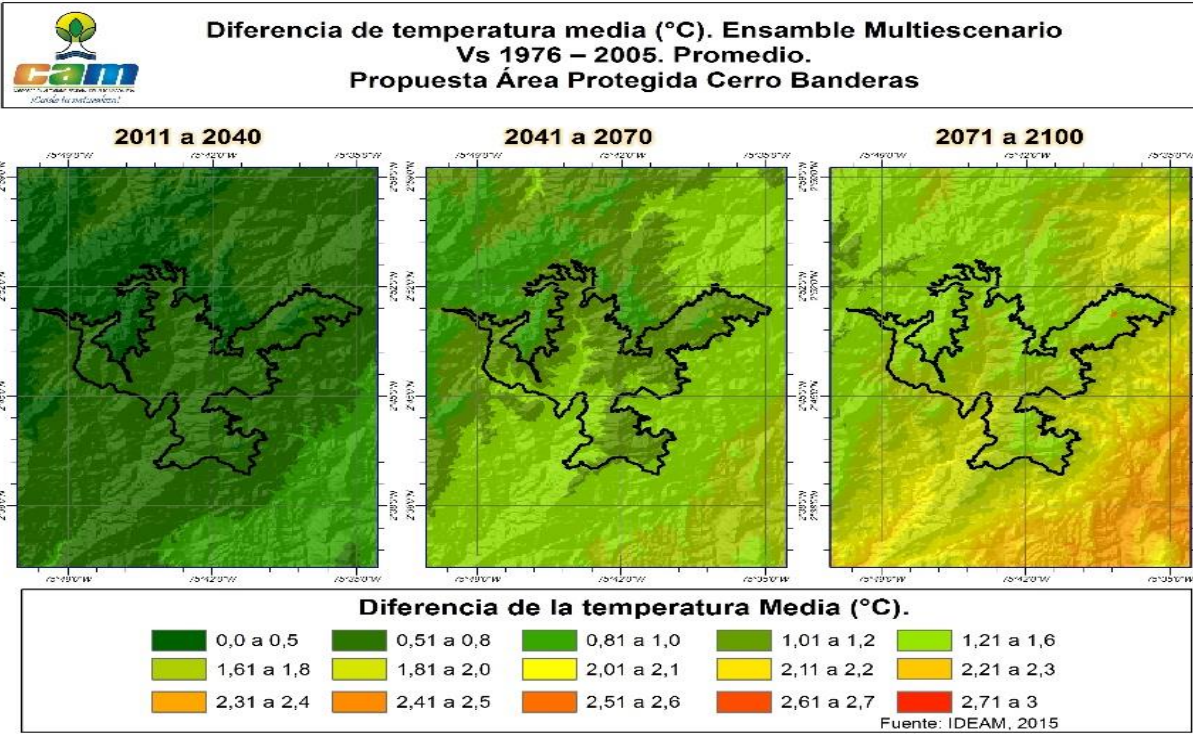
Según comunicación emitida por la agencia nacional de minería (ANM), mediante oficio No. 20182200309581 del 5 de septiembre de 2018, el área trazada ya no se superpone con títulos mineros vigentes.

Dentro del polígono existen dos (2) solicitudes mineras vigentes en curso (Figura 48), con una extensión aproximada de 826 hectáreas, en modalidad de Contrato de concesión, distribuidas así:

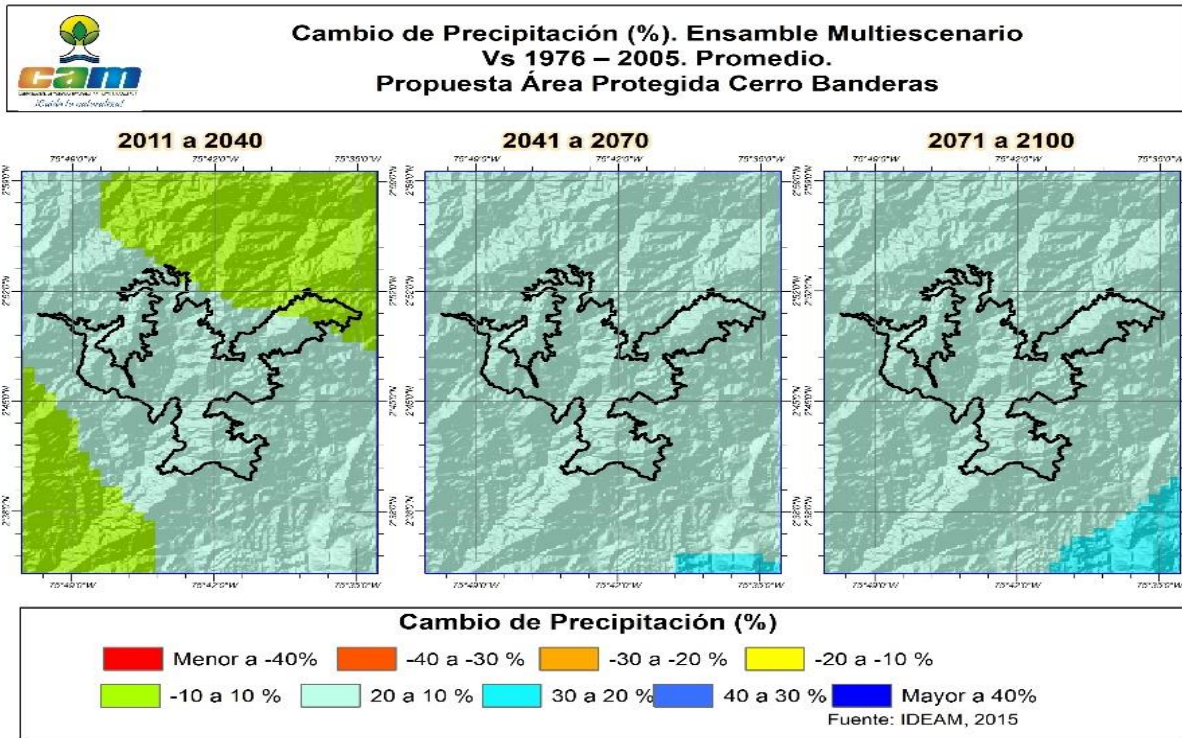
- GMX MINERALS AND COAL LTDA (minerales de hierro, cobre, níquel, oro y sus concentrados) en modalidad de contrato de concesión, con una participación de 251 ha dentro del área.
- TRITURADOS Y PREFABRICADOS C&P S.A.S (materiales de construcción, minerales de cobre, minerales de metales preciosos, minerales de oro y sus concentrados con una participación aproximada de 575 ha dentro del área.

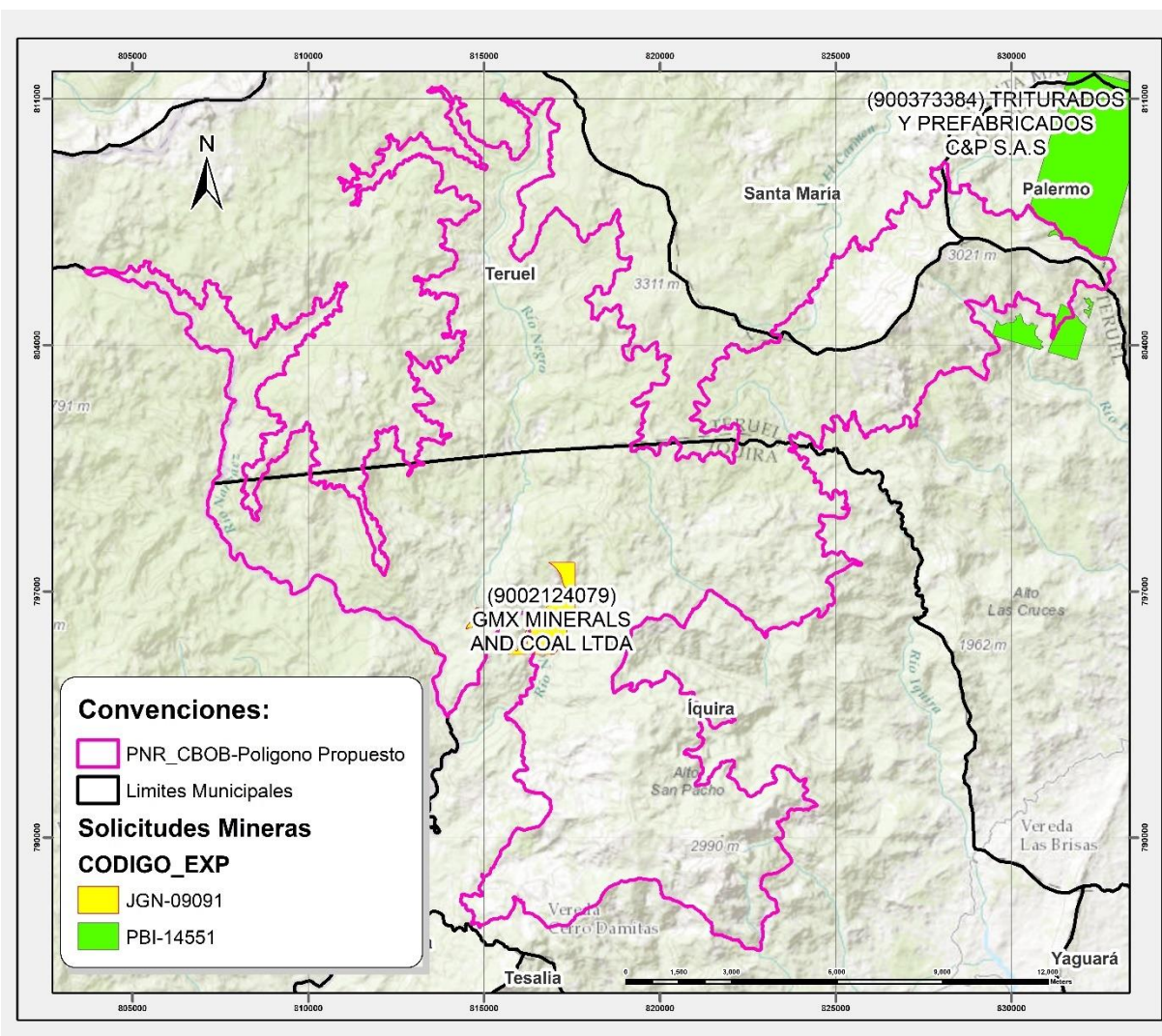

*Figura 48.* Solicitudes mineras en el polígono propuesto.  
 Elaborado por Consorcio PNR 2018, basado en información de la CAM.

## 12 HIDROCARBUROS

La actividad petrolera ejerce una fuerte presión sobre el área, poniendo en riesgo la biodiversidad, el agua y la conservación de los ecosistemas estratégicos. Según comunicación de la agencia nacional de hidrocarburos (ANH), mediante oficio No. 20184310271841 del 10 de septiembre de 2018, dentro del polígono propuesto se encuentra un (1) convenio de exploración y explotación en ejecución, otorgados a Ecopetrol S.A, con 508 ha dentro del polígono propuesto (Figura 49). El convenio en exploración UPAR de la empresa Ecopetrol S.A, suscrito en el año 2011 (anteriormente suscrito en el 2004), se encuentra en la fase 3 del programa exploratorio, en el cual ha ejecutado 80 km<sup>2</sup> de sísmica 3D y está pendiente la perforación de un pozo exploratorio.

El convenio cuenta con licencia ambiental, la cual no abarca la zona traslapada. Según la ANH entre sus compromisos esta lo relacionado con los contratos de hidrocarburos, el permiso de exploración otorgado a TELPICO LCC, al haber finalizado los compromisos exploratorios iniciales y constituirse en parte de su extensión un área disponible, ha sido recortada en la intersección con Cerro Banderas - Ojo Blanco.

La ANH cumple la función de diseñar, promover, negociar, celebrar y administrar los contratos y convenios de exploración y explotación de hidrocarburos; menciona que los contratos de hidrocarburos, tienen estipulado una cláusula destinada a que “los contratistas acaten las restricciones ambientales impuestas a la porción del área contratada, cláusula que no establece ninguna diferenciación respecto de aquellas restricciones que encuentran definidas al momento en que se suscribe el contrato con las que podrán resultar sobrevinientes al desarrollo de las operaciones”.



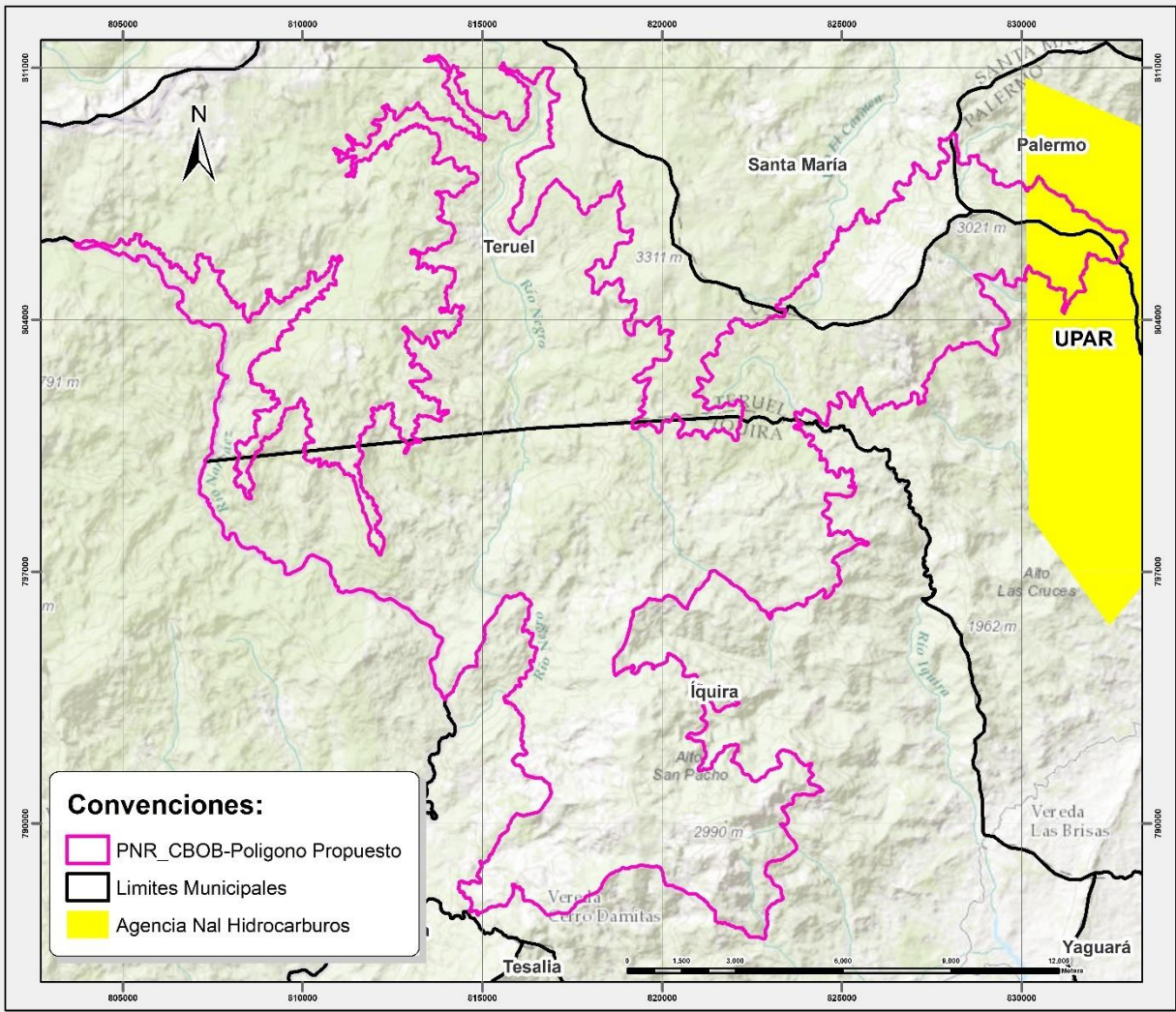

*Figura 49. Actividad de hidrocarburos en el polígono propuesto.*  
 Elaborado por Consorcio PNR 2018, basado en información de la CAM.

### **13 CULTIVOS DE USO ILÍCITO**

La Oficina de las Naciones Unidas Contra la Droga y el Delito (UNODC) en Colombia dio a conocer que en el polígono propuesto para Cerro Banderas – Ojo Blanco no se presentó cultivos de coca durante los periodos del 2001 al 2017, según oficio con fecha de septiembre 17 de 2018.

## 14 OBJETIVOS DE CONSERVACIÓN

A continuación, se presenta los objetivos de conservación, basados en los objetivos de conservación vigentes según el acuerdo 013 de 2011 (CAM, 2011) y teniendo en cuenta un objetivo de conservación acorde a un nuevo uso, según la recategorización del polígono propuesto.

### 14.1 OBJETIVO DE CONSERVACIÓN 1

Garantizar la condición natural de áreas representativas de ecosistemas de páramo, orobioma de selva andina y orobioma de selva subandina, necesarios para la conservación de la biodiversidad asociada, especialmente especies endémicas, amenazadas, migratorias y sombrilla como *Anthocephala floriceps*, *Atlapetes flaviceps*, *Dacnis hartlaubi*, *Grallaria alleni*, *Grallaria rufocinerea*, *Hapalopsittaca amazonina*, *Hypopyrrhus pyrohypogaster*, *Leptosittaca branickii*, *Leptotila conoveri*, *Ognorhynchus icterotis*, *Tinamus osgoodi*, *Spizaetus isidori*, *Aotus cf. Griseimembra*, *Dinomys branickii*, *Lagothrix lagotricha lugens*, *Leopardus tigrinus*, *Mustela felipei*, *Atelopus simulatus*, *Osornophryne percrassa*, *Pristimantis hernandezii*, *Rhinella nicefori*, *Odontoglossum weirii*, *Tremarctos ornatus*, *Tapirus pinchaque* y *Puma concolor*, manteniendo corredores de conectividad.

### 14.2 OBJETIVO DE CONSERVACIÓN 2

Mantener y recuperar las coberturas vegetales necesarias para la regulación del régimen hidrológico y desarrollar las medidas para la conservación de la calidad del agua de las microcuencas que abastecen acueductos y distritos de riego de los municipios de Íquira, Teruel, Palermo, Santa maría, Yaguará; así como contribuir a la conservación de la estructura ecológica principal de las subcuencas hidrográficas del Río Páez, del Río Yaguará y del Río Bache, de importancia estratégica para el departamento.

### **14.3 OBJETIVO DE CONSERVACIÓN 3**

Proveer espacios naturales o aquellos en proceso de restablecimiento de su estado natural para el deleite, la recreación, la educación e interpretación ambiental y la investigación, en el área.

### **14.4 OBJETIVO DE CONSERVACIÓN 4**

Conservar y usar sosteniblemente los recursos naturales para el desarrollo de actividades agropecuarias, en coherencia con las condiciones sociales, económicas y culturales de sus pobladores, así como con la importancia ambiental estratégica del área.

## 15 JUSTIFICACIÓN

### 15.1 ECOSISTEMAS Y BIODIVERSIDAD (REPRESENTATIVIDAD, IRREMPLAZABILIDAD Y COMPLEMENTARIEDAD)

El polígono propuesto está conformado por ecosistemas naturales y seminaturales en un 85,98% (18.978,4 ha). El 14,02% restante (3.095,4 ha) corresponde a ecosistemas transformados (agroecosistemas con actividades agrícolas y pecuarias). Dado el carácter protector de los PNR, es necesario realizar un análisis para proponer estrategias de manejo para una integridad ecológica, y revisar la categoría de manejo acorde.

La constante presión de los ecosistemas causada por la ampliación de la frontera agropecuaria, que incluso llega a los páramos, afecta los servicios ecosistémicos en el área, Estas presiones han conllevado a un proceso importante de pérdida y fragmentación de hábitats, los bosques naturales del departamento hoy abarcan apenas el 30% del territorio, de los cuales el 38% es catalogado como bosques fragmentados.

Los resultados obtenidos del análisis muestran como insuficiente el Bosque Húmedo Subandino (Tabla 56); por esta razón al encontrarse dentro del polígono permite mantener esta unidad en cumplimiento de las metas nacionales de conservación. Esta unidad biogeográfica se encuentra insuficientemente representado en el Sistema Nacional de Áreas Protegidas - SINAP (Figura 50).

Tabla 56. *Representatividad del polígono propuesto por unidad biogeográfica en relación con el SINAP*

Bioma	Representatividad	Área (ha)	%
Bosque Húmedo Alto Andino	Sin Vacío	17.816,7	80,7%
Bosque Húmedo Subandino	Alta Insuficiencia	437,0	2,0%
Transformado	Transformado	3.820,1	17,3%
<b>TOTAL GENERAL</b>		<b>22.073,8</b>	<b>100%</b>

Una red de áreas para la conservación idealmente debe asegurar la *persistencia* a través del tiempo y la evolución de todos los elementos que contiene; para lo cual se deben establecer metas de conservación en términos del porcentaje de cobertura natural mínima o tamaño poblacional lo suficientemente grande que garantice su conservación a través del tiempo (Wilson & Roberts, 2009). Igualmente se debe buscar *complementariedad* que es la medida del grado en que un área contribuye con características que permiten lograr el ideal de *representatividad* de un ecosistema dentro de un sistema de áreas protegidas existente, como se deben considerar las diferentes variables en el Sistema Departamental de Áreas Protegidas del Huila.



Figura 50. Representatividad del polígono propuesto por biomas en relación al SINAP

El ideal de representatividad ecosistémica que se tomará para efectos de este estudio es el definido por el Convenio de Diversidad Biológica –CDB- en el objetivo estratégico de las Metas de Aichi para la biodiversidad. La meta 11 de Aichi es: “Para 2020, al menos el 17% de las zonas terrestres y de aguas continentales y el 10% de las zonas marinas y costeras, especialmente aquellas de particular importancia para la diversidad biológica y los servicios de los ecosistemas, se conservan por medio de sistemas de áreas protegidas administrados de manera eficaz y equitativa, ecológicamente representativos y bien conectados y otras medidas de conservación eficaces basadas en áreas, y están integradas en los paisajes terrestres y marinos más amplios”.

El análisis de representatividad de ecosistemas naturales y seminaturales presentes en el polígono propuesto con relación al conjunto de áreas protegidas que integran el SIDAP Huila, se encontró que el ecosistema Bosque subandino húmedo en Oroboma Subandino de la Cordillera Oriental, se encuentra subrepresentado a escala Departamental y no se encuentran representados dentro de los parques nacionales del departamento.

## **15.2 CONECTIVIDAD ECOSISTÉMICA Y REGIONAL**

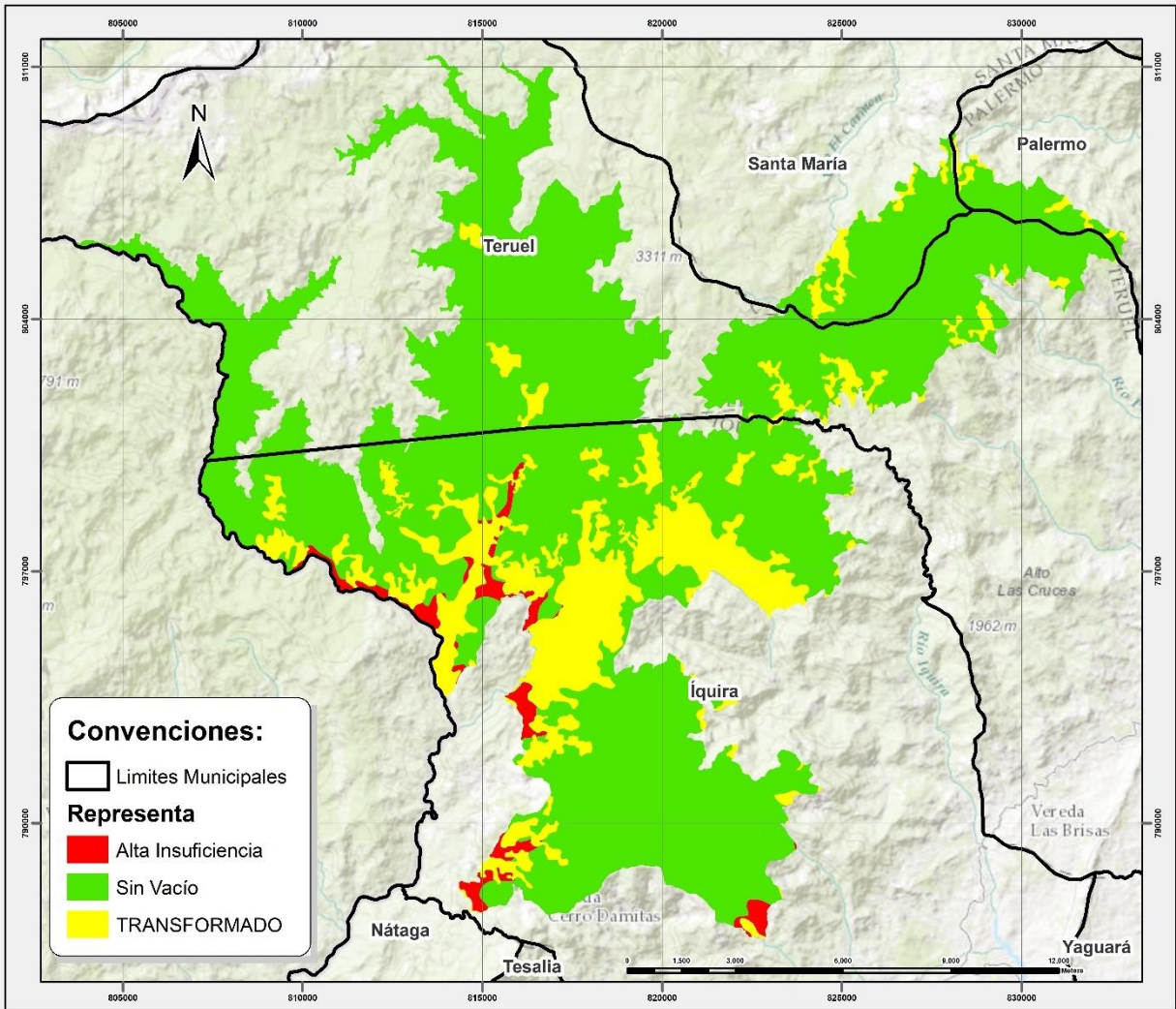
A continuación, se presenta información relacionada al “estudio y diseño de instrumentos de política para el manejo y administración de las áreas protegidas de carácter regional del departamento del Huila”, el cual mostró el análisis de conectividad de áreas protegidas entre ellas Cerro Banderas Ojo Blanco (Gobernación de Huila, 2016).

Este estudio realizado para Cerro Banderas Ojo Blanco mostró que entre el 2002 y el 2009, se perdió el 10% de sus bosques, sufrió fragmentación en el 1,7% de los mismos y perdió 26,51% de vegetación secundaria. Alrededor del área la pérdida de bosques fue del 5% y de vegetación secundaria del 32,5% (Gobernación de Huila, 2016). El

área de estudio de Cerro Banderas Ojo Blanco presentó índices de conectividad media, lo que evidencia la importancia de asegurar el mantenimiento de las coberturas nativas todavía existentes y la restauración de las transformadas (Tabla 57).

Tabla 57. *Índices de conectividad del paisaje del área de estudio de Cerro Banderas Ojo Blanco*

Índice de conectividad	CBOB
<b>NL</b>	172
<b>NC</b>	16
<b>H</b>	1025,808
<b>LCP</b>	0,203
<b>IIC</b>	0,131
<b>F</b>	229,3074
<b>PC</b>	0,201

NL – Número de conexiones, NC – Número de componentes, H – Índice de Harary, CCP- Probabilidad de coincidencia de clase, LCP- Probabilidad de coincidencia de paisaje, IIC- Índice integral de conectividad, F – Flujo, AWF – Flujo ponderado por área, PC – Probabilidad de conectividad. FUENTE: (Gobernación de Huila, 2016, pág. 141).

Desde el punto de vista de los Biomas, el polígono propuesto para CBOB corresponde fundamentalmente a Bosque Alto Andino, que contribuye a la conectividad de Biomas de Páramo con bosques húmedo subandino, tipo de bosque que es importante para la regulación hídrica, alta pluviosidad y contribución para el control del calentamiento regional (Figura 51).





Figura 51. Biomas potenciales en el polígono propuesto para CBOB

### 15.2.1 Análisis de conectividad con otras áreas de conservación o corredores ecológicos

El departamento tiene una extensión de 662.574 hectáreas de ecosistemas estratégicos, destacándose tres corredores de conservación como son el corredor del Macizo Colombiano, corredor del valle alto del río Magdalena y corredor Trasandino Amazónico, en donde se ubican áreas protegidas como los cinco parques nacionales, y los parques naturales regionales como Cerro Banderas - Ojo Blanco (PNUD, 2010).

La zona de estudio tiene un proceso de deterioro por el uso inadecuado del suelo y a las prácticas agropecuarias con factores de alta insostenibilidad, la fuerte presión sobre

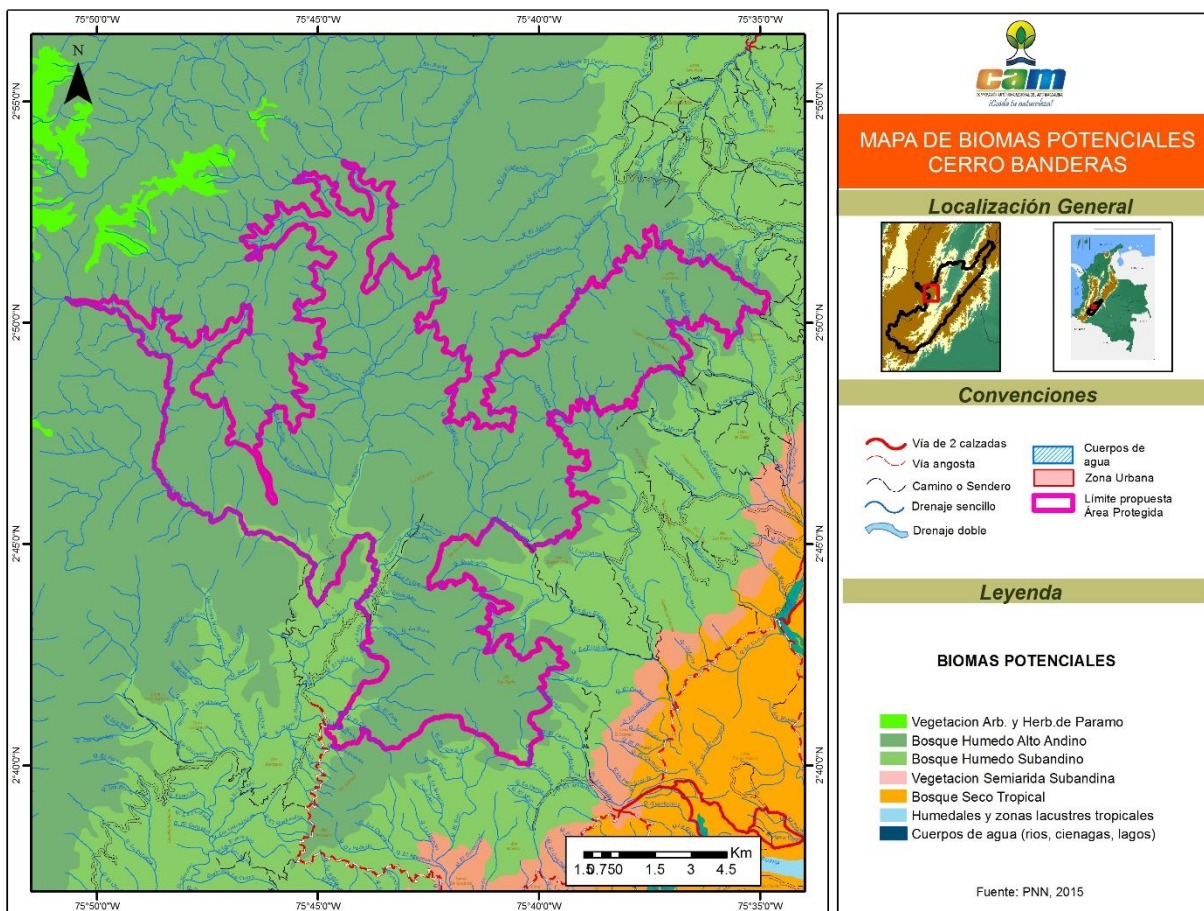
los ecosistemas naturales, contaminación por pesticidas, quemadas y construcciones rurales. Estas actividades conllevan erosión del suelo, sedimentación y contaminación de las aguas, afectando la flora, fauna y la calidad de vida de la población. Adicionalmente, el cambio climático sin duda alguna ha venido afectando el equilibrio hidrológico de las microcuencas y cuencas hidrográficas.

Se considera como ecosistema estratégico las áreas que garantizan la oferta de servicios ecosistémicos del territorio para generar un proceso de desarrollo sostenible, económico y social, garantizando el sustento de la diversidad cultural y biológica. El polígono propuesto conserva invaluable áreas que tienen recursos naturales se convierten en reguladoras de las condiciones climáticas y que garantizan la producción hídrica.

- **Páramos**

De acuerdo a la información suministrada por el Instituto de Recursos Biológicos Alexander Von Humboldt existe un páramo en el área, con extensión 1.626 ha del complejo Nevado del Huila – Moras, de las cuales 981 ha se ubican en el municipio de Íquira, 128 ha en el municipio de Teruel y 517 ha entre los municipios de Teruel, Santa María y Palermo (*Figura 52*). Este ecosistema es de especial importancia para su conservación.

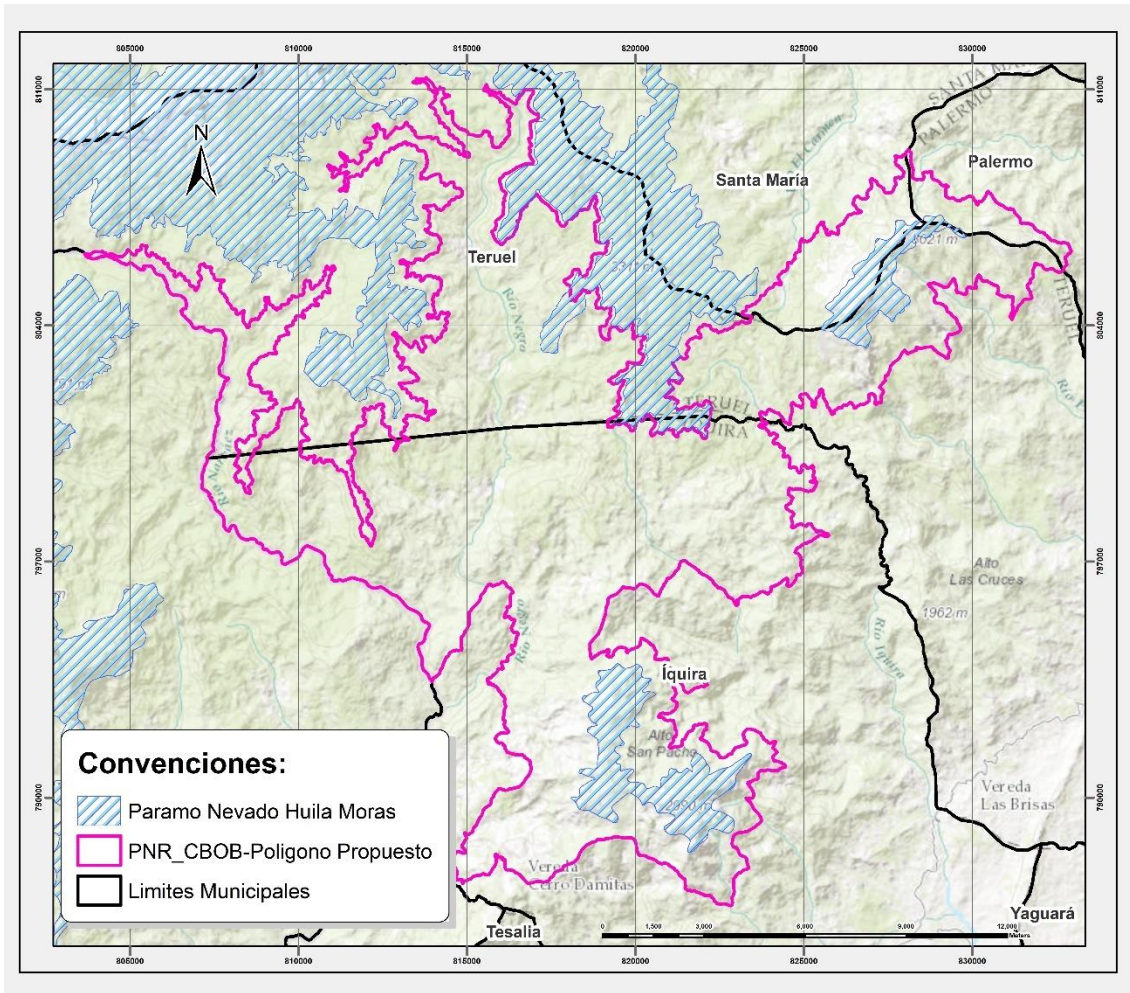

**Figura 52.** Ecosistema de Páramo en la zona.  
 Basado en información de la CAM y del IAVH.

- **Parque Nacional Natural Nevado del Huila**

Se localiza en los Departamentos de Cauca, Tolima y Huila (Figura 53); con una extensión de 158.000 hectáreas, de las cuales 33.595,4 ha hacen parte del departamento del Huila en los municipios de Teruel, Íquira y Santamaría. Se encuentra en un rango altitudinal entre los 1000 a los 5350 msnm con pisos térmicos que varían de frío muy húmedo, frío muy pluvial, subnival superhúmedo hasta nival; representando los ecosistemas de páramo, subpáramo, bosque andino y altoandino (Parques Naturales Nacionales, 2005).



Figura 53. Ecosistemas estratégicos.

Elaborado por Consorcio PNR 2018, basado en información de la CAM

Se encuentra ubicado dentro de la zona declarada por la UNESCO como reserva de la Biósfera, esta posee el mayor relicto glaciar que existe en la cordillera central. Abastece las dos cuencas que son más importantes del país: la del Río Magdalena y la del Río Cauca, aportando bienes y servicios ambientales como equilibrar el clima regional para el sur del Tolima, Huila y Cauca, pues permite la conservación de bosques, y es un sitio AICAS, por su riqueza de aves (Instituto Humboldt – CORTOLIMA, 2015).

La importancia de esta zona está relacionada con la función principal de preservar las especies nativas de flora y fauna y de mantener la oferta de hídrica, como es el Río

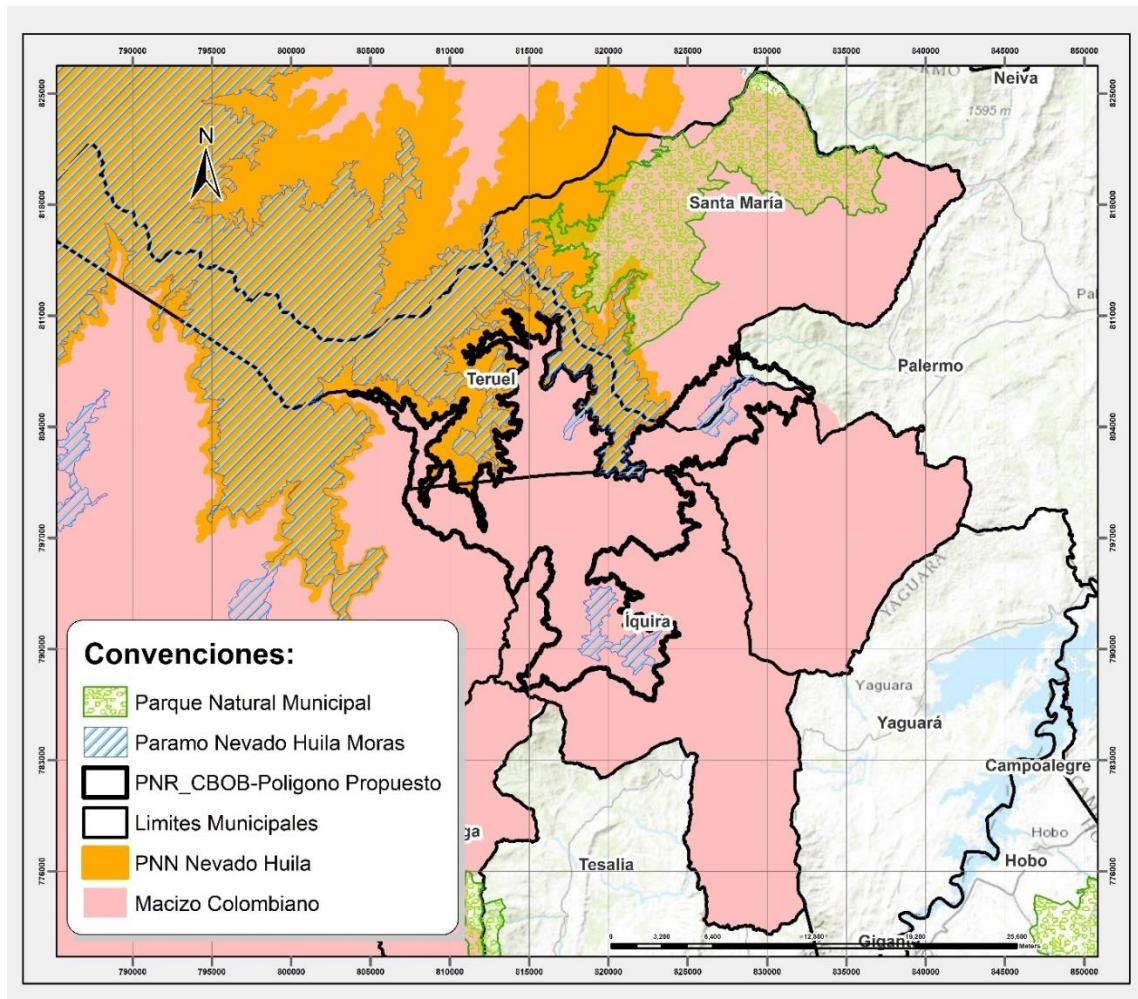
Íquira, Río Negro y la Quebrada Zaragoza, afluentes del Río Negro de Narvéez, la hidroeléctrica de Betania y los acueductos veredales y municipales de la zona.

Es estratégico también por la presencia de coberturas boscosas naturales de ecosistemas altoandinos que son de baja representatividad en el país, al tener una fuerte presión antrópica. El beneficio de su protección deriva en su gran riqueza o diversidad biológica, fauna, flora, valores o relictos paleontológicos, humedales naturales, que sirven de refugio a diferentes especies faunísticas como aves migratorias o nativas.

- **El Macizo Colombiano**

Por encontrarse dentro de su área de influencia, el área hace parte de este ecosistema donde tienen origen la cordillera central y la cordillera oriental. Es uno de los ecosistemas de Colombia con mayor riqueza paisajística, cultural y biológica, al ser una de las áreas más grandes de páramos, contiene riqueza en términos de agua, flora y fauna; donde coexisten los ecosistemas Andino, Pacífico y Amazónico.

El Macizo Colombiano se conoce como la estrella fluvial colombiana, al tener el origen de los ríos Magdalena, Cauca, Patía y Caquetá y varios de sus afluentes. Posee una extensión total de 3.268.237 ha. El ecosistema es un complejo hidrológico con 65 cuerpos lagunares, 13 páramos y tiene el 10% de la flora nacional. El ecosistema cumple funciones en la regulación climática del país; fue declarado por la UNESCO como reserva de la biosfera a nivel mundial, al albergar un valioso patrimonio histórico, étnico, cultural y biológico (Corporación Autónoma Regional del Alto Magdalena, 2005).

- **Parque Natural Municipal de Santa María.**

El Parque Natural Municipal de Santa María (*Figura 53*), se localiza en el municipio de Santa María del departamento del Huila y tiene una extensión de 12.202 hectáreas (RUNAP, 2018).

## 15.3 ESTADO DE CONSERVACIÓN

### 15.3.1 Análisis de contraste

Con relación al análisis de estado de conservación, realizado con la capa de coberturas de 2018, se presenta la Tabla 58 con el análisis de contraste del polígono propuesto.

Tabla 58. Análisis de contraste del polígono propuesto para CBOB en el año 2018.

ATRIBUTOS DE LA BIODIVERSIDAD	Indicadores	Valor obtenido para el área protegida	Valor porcentual área protegida	Rango establecido para la categoría	Cumple indicador	Cumple atributo ecológico
Composición	1. Número de unidades espaciales naturales	12	12	> 1	SI	SI
Estructura	3. Proporción de unidades espaciales naturales (porcentaje)	87,3	87%	>95	NO	NO
	4. Tamaño del fragmento más grande de la unidad espacial natural	75,2	75%	>80	NO	
	5. Número de fragmentos de la unidad espacial natural	55	83%	>60	SI	
	7. Área núcleos efectiva (ha)	11.028	62%	>80	NO	
Función	8. Conectividad entre fragmentos de las unidades espaciales naturales (m)	49,2	100%	>70%	SI	SI
	9. Continuidad longitudinal de las unidades espaciales naturales	99,99	100,0%	>98	SI	
	10. Continuidad altitudinal entre unidades espaciales Naturales (m)	1.538	99%	>90%	SI	

Dada la condición de naturalidad del área, y según el análisis de contraste se observa que el polígono propuesto cumple con los atributos de biodiversidad por su composición y función, de los ecosistemas originales, pero no permanece el atributo estructura requerido para la categoría de manejo de PNR de acuerdo con lo establecido en el Decreto 2372 de 2010” (compilado en el Decreto 1076 de 2015). Esto indica la necesidad de homologación la categoría de PNR y el de realizar acciones de manejo que permitan la conservación del área.

### 15.3.2 Biodiversidad

Debido a la existencia de especies con algún grado de vulnerabilidad y especies endémicas en la zona, se necesita generar planes de manejo y conservación, teniendo en cuenta que la pérdida de alguna es un proceso irreversible que acarrea la pérdida de los diferentes papeles ecosistémicos que a su vez ejercen en el medio; debido a que se ha interrumpido la conectividad y flujos de energía, por la intervención antrópica.

Para el caso específico de polígono propuesto de Cerro Banderas – Ojo Blanco, se encontraron 307 especies de flora y 254 de fauna, de las cuales 35 especies se encuentran en grado de amenaza (30 de fauna y 5 de flora). De ellas (2) se encuentran catalogadas por la UICN como en peligro crítico (CR), (4) en peligro (EN), (24) vulnerables (VU). De ellas (2) son especies sombrilla y (18) son catalogadas como endémicas. En la Tabla 59, se presentan (24) especies priorizadas principalmente por el grado de amenaza de extinción y ser especies sombrilla (S), o ser consideradas endémicas (E).

Tabla 59. *Priorización de especies de fauna y flora amenazada, endémica o sombrilla.*

Clase	Especie	Nombre común	Libro rojo	Categoría		E S
				UICN	CITES	
Aves	<i>Atlapetes flaviceps</i>	Atlapetes de anteojos	EN	EN		E
Aves	<i>Leptotila conoveri</i>	Camínera Tolimense		EN		CE
Aves	<i>Ognorhynchus icterotis</i>	Periquito orejiamarillo	EN	EN		CE
Aves	<i>Grallaria alleni</i>	Torroi bigotudo	EN	VU		E
Aves	<i>Hypopyrrhus pyrohypogaster</i>	Chango colombiano	EN	VU		E
Aves	<i>Dacnis hartlaubi</i>	Mielero turquesa	VU	VU		E
Aves	<i>Grallaria rufocinerea</i>	Cholongo	VU	VU		CE
Aves	<i>Anthocephala floriceps</i>	Colibrí cabecicastaño	VU	VU	II	CE
Aves	<i>Hapalopsittaca amazonina</i>	Cotorra montañera	VU	VU		CE
Aves	<i>Tinamus osgoodi</i>	Tinamú negro	EN	VU		CE
Aves	<i>Leptosittaca branickii</i>	Perico paramuno	VU	VU		ii
Aves	<i>Spizaetus isidori</i>	Águila crestada	EN	EN		
Mamíferos	<i>Lagothrix lagotricha lugens</i>	Mono Churuco	VU	CR	II	E
Mamíferos	<i>Aotus cf. griseimembra</i>	Mono lechuza		VU		E
Mamíferos	<i>Tapirus pinchaque</i>	Danta de páramo	VU	EN		S
Mamíferos	<i>Tremarctos ornatus</i>	Oso de anteojos		VU		S
Mamíferos	<i>Mustela felipei</i>	Comadreja		VU		
Mamíferos	<i>Leopardus tigrinus</i>	Gato montes		VU		
Mamíferos	<i>Dinomys branickii</i>	Guagua loba	VU	VU		
Anfibios	<i>Atelopus simulatus</i>	Rana Arlequín		CR		E

Clase	Especie	Nombre común	Libro rojo	Categoría		E S
				UICN	CITES	
Anfibios	<i>Rhinella nicefori</i>	Sapo Picudo Colombiano		EN		E
Anfibios	<i>Pristimantis hernandezii</i>	Rana ladrona de Hernández		EN		E
Anfibios	<i>Osornophryne percrassa</i>	Sapito de Páramo		VU		E
Flora-Monocotiledónea	<i>Odontoglossum weirii</i>	Orquídea		VU	II	E

CR-peligro crítico, EN-en peligro, VU-vulnerable, ii Información insuficiente, Apéndice I-Mayor grado de peligro (CITES), E- Endémicas, S-Sombrilla.

Elaboración propia basada en las categorías UICN, el Libro Rojo y los apéndices CITES.

La de mayor riesgo es *Lagothrix lagothricha lugens* (mono churuco) catalogado por la UICN en “peligro crítico de extinción”, al ser preferida para la cacería por su tamaño, por su carne y por el comercio de mascotas. Es una especie adaptada a vivir en bosques primarios y su hábitat está muy fragmentado por la extensa tala de los bosques andinos (Pereira, Stevenson, Bueno, & Nassar, 2010). La desaparición de esta especie puede generar consecuencias ecológicas de la regeneración de plantas y el transporte de nutrientes, al producir impacto en la dispersión de semillas.

Otra especie catalogada por la UICN en “peligro crítico de extinción” es *Atelopus simulatus* (Rana Arlequín), debido principalmente, al cambio climático, a la disminución o degradación del hábitat y a la contaminación de esta especie con patógenos como el hongo *Batrachochytrium dendrobatidis*, factores que podrían estar actuando conjuntamente (Armesto & Señaris, 2017).

Se debe conservar especies como el Oso de Anteojos (*Tremarctos ornatus*) y la Danta de Páramo (*Tapirus pinchaque*), ya que estas dos especies son necesarias para mantener las dinámicas de los ecosistemas en los que se encuentran, ecosistemas considerados importantes en el trópico por formar parte del “Centro de Diversidad Andino”, catalogada como la región más diversa del planeta (Mast, Fule, Moore, Covington, & Waltz, 1999). Adicionalmente son consideradas como especie sombrilla, que son las especies seleccionadas para tomar decisiones relacionadas con la conservación, porque protegiendo estas especies, se protegen de forma indirecta muchas otras especies que componen la comunidad de su hábitat, al requerir grandes extensiones de terreno para el mantenimiento de poblaciones mínimas viables.



Hay que proteger y conservar los diferentes ecosistemas terrestres, ya que en ellos se alberga una gran diversidad de especies, además de que se efectúa una interacción constante entre los diferentes organismos vivos y el medio físico, es decir, todas aquellas alteraciones ocasionadas por las transformaciones o pérdida de estos ecosistemas desencadenan una serie de sucesos que si no son controlados pueden afectar a la diversidad, es por esto que es necesario incentivar más corredores biológicos entre parches de bosques ya que esto le confiere una mayor capacidad de recuperación, reduciendo el impacto de los cambios generados.

Se debe reconocer y proteger aquellas especies endémicas de Colombia que actualmente se encuentran en categoría de riesgo. Debido a que son especies únicas que no se encuentran en ningún otro lugar del mundo, por lo tanto, su importancia ecológica deriva en que al estar estrechamente relacionados con los ecosistemas su extinción afectaría el equilibrio del ecosistema y a las especies que interactúan con ellas.

Todo esto se complementa con la implementación de diferentes estrategias orientadas a incentivar a la comunidad sobre el cuidado y preservación del medio y de las especies.

## **15.4 SERVICIOS ECOSISTEMICOS**

### **15.4.1 Presencia de áreas de recarga hídrica**

El polígono propuesto, cuenta con una importante reserva hídrica y sitios de nacimiento de cuerpos de agua que son utilizados en riego en los sistemas agropecuarios y para consumo humano en numerosos acueductos rurales y urbanos.

A continuación, se describen los acueductos rurales, regionales y urbanos (Tabla 60), que son abastecidos en el polígono propuesto, basados en información suministrada

por aguas del Huila, reconociendo los acueductos y las fuentes abastecedoras que nacen dentro del área protegida. El análisis muestra que existen 27 acueductos veredales y 5 urbanos que benefician directamente a 5.759 familias, relacionadas por la producción hídrica del área para consumo humano, evidenciando la importancia directa en este aspecto.

**Tabla 60. Principales acueductos beneficiados del polígono propuesto.**

Municipio	Vereda	Acueducto	Fuente	Viviendas
Palermo	La Florida	Acueducto Rural La Florida	El Viso	62
Palermo	Brisas del Nilo	Acueducto Rural Brisas Del Nilo	Helena	37
Palermo	Horizonte	Acueducto Rural Horizonte	Hueco Seco	42
Palermo	El Viso	Acueducto Rural El Viso	Playa Rica	32
Palermo	Los Pinos	Acueducto Rural Los Pinos	Q. El Oso	24
Palermo	Nilo	Acueducto Rural Nilo San Antonio	Q. Nilo	149
Palermo	Nilo	Acueducto Rural Nilo	Pan de Azúcar	149
Palermo	San Gerardo	Acueducto Rural San Gerardo	El Pedernal	51
Palermo	El Pijao	Acueducto Rural El Pijao	La Estrella	48
Palermo	El Dorado	Acueducto Rural El Carmen	El Carmen	7
Palermo	Las Juntas	Acueducto Rural Las Juntas	La Cristalina	15
Teruel	Castilla, Sinaí, Yarumal	Acueducto Regional Sinaí	Q. El Cedral	38
Teruel	Paraíso, Río Íquira	Acueducto Regional Río Íquira	Río Íquira	31
Santa María	Buena Vista	Acueducto Rural Buenavista	Yarumal	28
Santa María	Buena Vista, La Esperanza, Mercedes	Acueducto Regional Q. Yarumal	Yarumal	148
Íquira	Río Negro Centro Poblado	Acueducto Rural Río negro	El Pato	300
Íquira	San Francisco, San Isidro	Acueducto Regional San Francisco- San Isidro	Nacimiento finca Las Mercedes	143
Íquira	San Francisco	Acueducto Rural San Francisco Medio	Nacimiento Finca Mirador	89
Íquira	San Francisco	Acueducto Rural Sanfrancisco Bajo	Q. Chorro Alto	89
Íquira	Ibirco	Acueducto Rural Ibirco	Q. Ibirco	65
Íquira	Santa Bárbara	Acueducto Rural Santa Bárbara	Q. Ibirco	40
Íquira	Juancho, Villa María	Acueducto Regional Villa María	Salento	130
Íquira	La Copa, Los Andes	Acueducto Regional La Copa- los Andes	Q. El Carmen	113
Tesalia	El Guamal	Acueducto Rural El Guamal	Juancho	30
Nataga	El Diamante	Acueducto Rural El Diamante	La Cristalina	53
Nataga	La Cascajosa	Acueducto Rural La Cascajosa	Las Lajas	45
Nataga	La Cascajosa	Acueducto Rural La Cascajosa	Las Lajas	45
Yaguará	El Mirador, Flandes	Acueducto Urbano Yaguará (Flandes)	El Pedernal, Hato Viejo	78

Municipio	Vereda	Acueducto	Fuente	Viviendas
Yaguará	Flandes	Acueducto Urbano De Yaguará (Flandes)	Río Pedernal, Hato Viejo, Jordán	28
Íquira	Urbano	Acueducto municipal de Íquira	Q. Ibirco	598
Yaguará	Urbano	Acueducto municipal de Yaguará	Q. San Francisco:	1945
Teruel	Urbano	Acueducto municipal de Teruel	El río Pedernal	1107
<b>TOTAL</b>				<b>5.759</b>

Fuente: Elaborado con información de Aguas del Huila.

La red hídrica es importante en la provisión del recurso hídrico para el consumo humano, presentándose el análisis del estado actual de las cuencas abastecedoras de los acueductos municipales y sus bocatomas, donde se refleja el servicio abastecido directamente para los acueductos municipales de Íquira, Teruel y Yaguará (Figura 54).



Figura 54. Cuencas abastecedoras y bocatomas municipales del polígono propuesto.

También se realizó el análisis de los distritos de riego cuyas fuentes abastecedoras nacen en el área protegida, utilizados en riego en los sistemas agropecuarios, encontrándose tres distritos de riego, que benefician a 94 familias (Tabla 61):

Tabla 61. *Distritos de riego dependientes del polígono propuesto*

Municipio	Vereda	Nombre asociación	Fuente	Familias beneficiarias
Teruel	Almorzadero	Asoalmorzadero	Quebrada La María	35
Íquira	Santa Bárbara	Asosanta Bárbara	Quebrada Ibirco	17
Yaguará	Santana	Asosantana	Río Pedernal	42
<b>TOTAL</b>				<b>94</b>

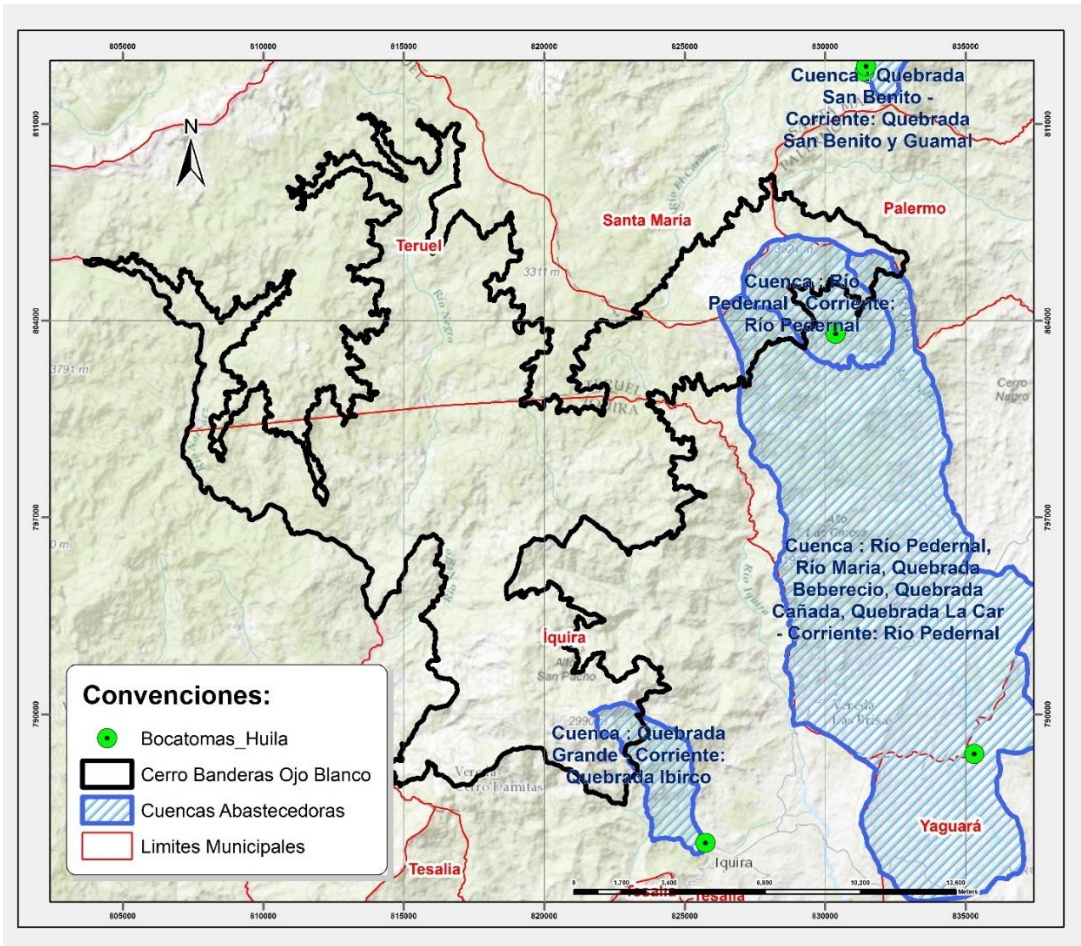
Fuente: Elaborado con información de la Agencia de Desarrollo Rural - ADR UTT11.

Hay que indicar que según el estudio nacional del agua (Instituto de hidrología, meteorología y estudios ambientales - IDEAM, 2018), existen vulnerabilidad en 391 fuentes hídricas que abastecen cabeceras municipales de Colombia, limitado por el déficit en la oferta natural, por la reducción de la precipitación o por la insuficiencia en la infraestructura de abastecimiento, denotando el grado de fragilidad de la cuenca hidrográfica. En el departamento de Huila se priorizan 7 municipios susceptibles al debastecimiento de agua entre los cuales están municipios de impacto de este polígono propuesto como los son Nátaga, Tesalia e Íquira, que no estaban en la lista del anterior estudio (IDEAM, 2014).

#### **15.4.2 Cobertura vegetal frente a fenómenos como erosión y remoción de masa**

Según la FAO, el 46% del departamento del Huila tiene conflicto alto por el uso del suelo, relacionado principalmente a la transformación y/o intervención de los ecosistemas naturales. “Cada año se utilizan 81.782 m<sup>3</sup> de madera en el Huila, que corresponde a 58,8 millones de postes y/o varas; además se demandan 1.782.000 cajas para embalaje de tomate y otros productos. Se podría estimar que corresponde a un área intervenida de bosque natural aproximada de 1.363 ha, si consideramos que en promedio se estima 60 m<sup>3</sup>/ha” (Contraloría Departamental del Huila, 2008).

Una parte del polígono propuesto ha entrado en conflictos del uso del suelo pese a la poca aptitud productiva, principalmente para el establecimiento de sistemas de producción de bovinos y agrícolas, afectando la conectividad con las áreas naturales, como el uso excede los potenciales de la tierra se estaría provocando una sobreutilización del suelo. Sin embargo, la mayoría del área está con coberturas naturales en buen estado de conservación, principalmente en bosque natural que brinda la conservación de fauna, flora y agua principalmente. Muchas de estas áreas tienen el potencial para el desarrollo de la investigación científica y para el ecoturismo.

Según el IDEAM (*Figura 55*), en el polígono propuesto existen 106 ha con vocación para conservación de recursos hidrobiológicos, 1.723 ha con vocación para protección forestal, y 20.245 ha con vocación para protección y producción; lo que indica la aptitud que tiene los suelos para protección con área forestal, y la poca aptitud para la producción agropecuaria.

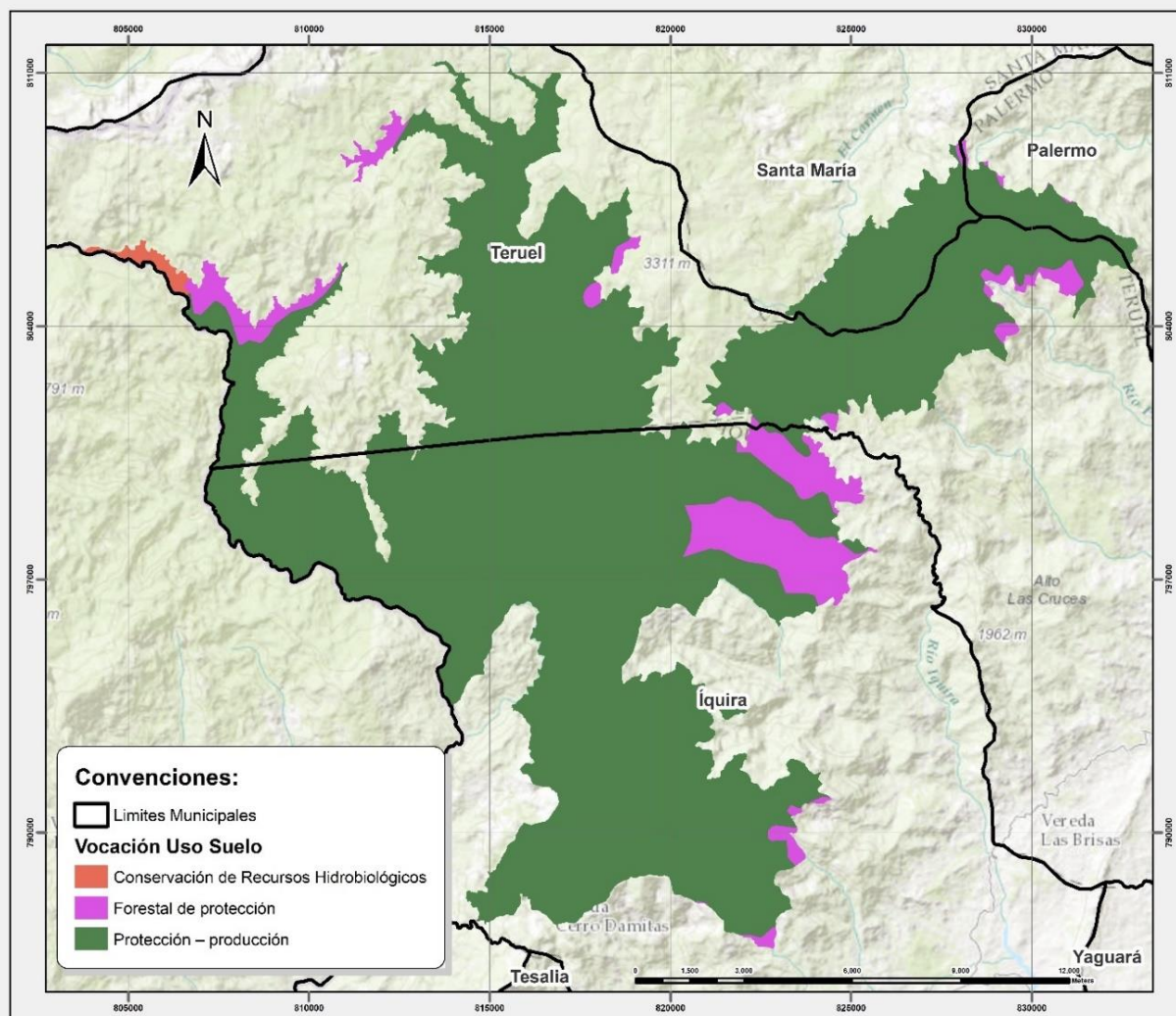

*Figura 55. Vocación del uso de suelo en el polígono propuesto.*  
 Elaborado por el Consorcio PNR 2018, basado en información de la CAM.

Según la CAM (2015), el uso del suelo (Figura 56) en los predios caracterizados (6.416 ha) está representado en bosques naturales con el 39%, seguido de rastrojos con el 28%, pastos o forrajes con el 19% y cultivos permanentes y transitorios con el 9%.

En la Tabla 62, está consignado el uso de los suelos distribuidos por municipios, lo que indica la alta intervención de la zona, principalmente en el municipio de Íquira.

Tabla 62. *Distribución del uso del suelo por municipio dentro del polígono propuesto (ha)*

MUNICIPIO	Cultivos transitorios	Cultivos permanentes	Tierras en descanso	Pastos o forrajes	Rastrojo	Vegetación sabana	Bosques naturales	Infraestructura
Íquira	36	353	10	945	1.747	16	2.220	335,3
Palermo	0	62	1	139	8	0	28	0,4
Santa María	0	4	3	62	15	0	50	0,1
Teruel	0	68	1	78	27	0	207	1,0
<b>TOTAL</b>	<b>36</b>	<b>486</b>	<b>15</b>	<b>1.224</b>	<b>1.797</b>	<b>16</b>	<b>2.505</b>	<b>337</b>

Fuente: CAM, 2015.



Figura 56. *Uso del suelo dentro del área protegida.*

Fuente: Caracterización socioeconómica de la CAM (2015).

El vínculo económico más importante es el agropecuario, al generar uno de los más grandes movimientos para la economía. Según los datos de la caracterización socioeconómica realizada por la CAM en 6.416 ha, en los cuales la producción agrícola, ocupa 665 ha con cultivos, detallados en la Tabla 63.

Tabla 63. Área de producción agrícola por municipio dentro del polígono propuesto (ha)

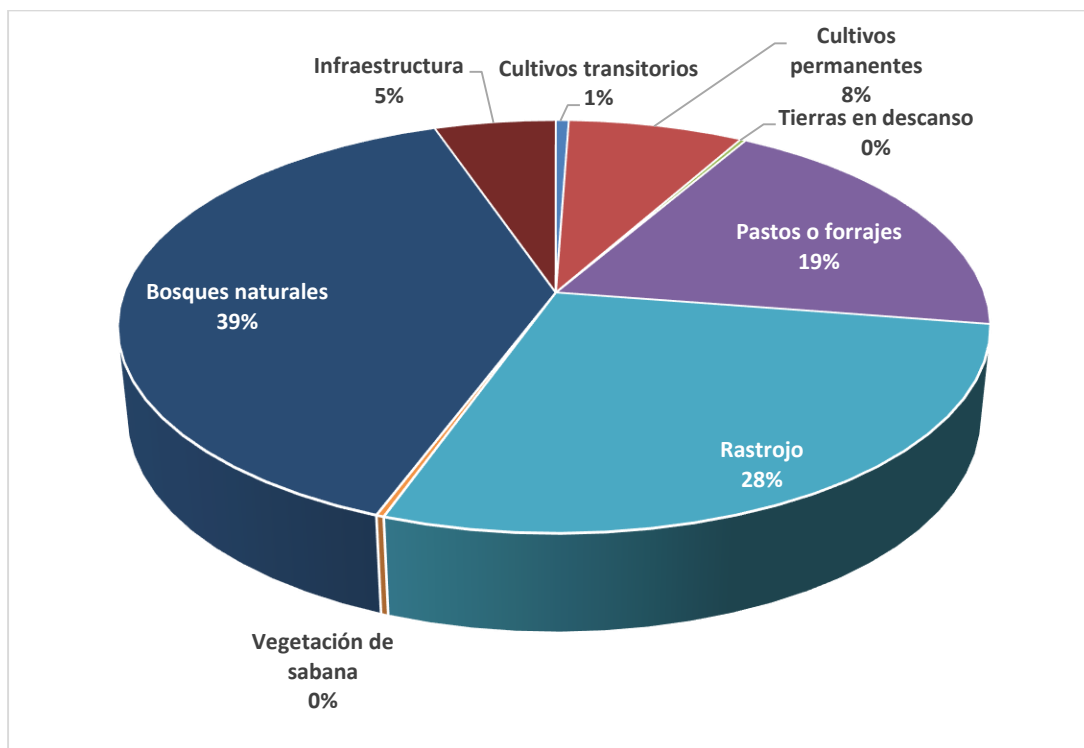
Municipio	Café	Cultivos perennes	Cultivos Semipermanentes	Cultivos anuales
Íquira	150	46	194	142
Teruel	48	12	2	0
Palermo	4	0	0	0
Santa María	56	9	3	1
<b>TOTAL</b>	<b>258</b>	<b>67</b>	<b>198</b>	<b>143</b>

Fuente: CAM, 2015.

El principal cultivo para la zona es el café; seguido de cultivos semipermanentes como granadilla y caña; cultivos permanentes como plátano y aguacate y otros como el frijol.

Con relación a la producción pecuaria que predomina es ganado bovino de doble propósito. Esto se complementa con la cría de otras especies menores, tales como aves, apicultura, cabras, ovejas, peces, entre otras; que normalmente son para la seguridad alimentaria. Existen en el área protegida 1.224 ha de pastos y forrajes (19% del área), con una carga de 1.286 cabezas de ganado pecuario (Tabla 64).

Tabla 64. Inventario pecuario por municipio dentro del polígono propuesto

MUNICIPIO	Bovino	Caballar	Mular	Asnal	Ovino	Cerdos
Íquira	843,0	86	129	13	1	24
Palermo	57,0	14	9	3	0	0
Santa María	48,0	36	1	0	0	0
Teruel	15,0	7	0	0	0	0
<b>TOTAL</b>	<b>963</b>	<b>143</b>	<b>139</b>	<b>16</b>	<b>1</b>	<b>24</b>

Fuente: CAM, 2015.

- **Áreas expuestas a amenazas y riesgos**

En los diferentes esquemas de ordenamiento territorial, se mencionan las áreas expuestas a amenazas y riesgos. En los 4 municipios se encuentran zonas con amenaza alta y media por movimientos en masa, avalanchas, inundaciones y procesos erosivos, debido entre otros a que la topografía es accidentada, con grandes drenajes.



Para el municipio de Teruel, en la cuenca del Río Pedernal, en su parte alta, la principal amenaza tiene que ver con los movimientos en masa. Se evidencian procesos de erosión fluvial que debilitan las terrazas, generando desplomes que arrasarían con las viviendas construidas muy cerca al cauce del río (Alcaldía de Teruel, 2016).

Para el municipio de Íquira se identifican áreas expuestas a amenazas y riesgos de ocurrencia de desastres de eventos como avalanchas, derrumbes, inundaciones o deslizamientos en terrenos distribuidos en las veredas Quebradón, El Rosario, e Ibirco, de las ubicadas en jurisdicción de Cerro Banderas (Municipio de Íquira, 2015). Hace tres años se presentó una avalancha en la cuenca de la quebrada Nazareth.

Para el municipio de Palermo se identifican amenazas en las veredas con jurisdicción del área protegida, por remoción de masas en las veredas Brisas de Nilo, Florida y Pinos; amenaza por Deslizamientos en las veredas Brisas del Nilo, Horizonte y Pinos; amenaza por avalanchas en la vereda Los Pinos; amenaza por inundaciones en los valles de los ríos Bache y la quebrada Nilo (Municipio de Palermo, 2016).

#### **15.4.3 Presencia de sitios con especial valor escénico o paisajístico, relictos arqueológicos y otros sitios de valor histórico o cultural**

- **SITIOS DE VALOR ARQUEOLOGICO**

El ICANH (Instituto Colombiano de Arqueología e Historia) revela que dentro del área objeto de Cerro Banderas Ojo Blanco no se han reportado sitios arqueológicos ni áreas arqueológicas protegidas ante el instituto, según oficio con número de radicado 4483 del 26 de noviembre de 2018.

- **CERRO BANDERAS**

Se localiza al sur del área y se encuentra en jurisdicción del municipio de Íquira, en cercanías al límite con el departamento del Cauca. Comprende considerables

coberturas de bosque natural en buen estado de conservación y constituye a su vez una importante estrella hidrográfica para los acueductos veredales.

- **CERRO PAN DE AZÚCAR**

Está ubicado sobre la ruta hacia el Volcán Nevado del Huila, Entre los municipios de Teruel, Santa María y Palermo, se encuentra este sistema ubicado desde los 2.400 m.s.n.m. en la vereda La Armenia del municipio de Teruel, hasta el Cerro Alta Gracia entre los 3 municipios a 3.200 m.s.n.m. Tiene una extensión de 40 hectáreas aproximadamente y contiene rasgos representativos de los ecosistemas de bosque altoandino. Es un área que se encuentra afectada por la intervención antrópica y paulatinamente se ha venido convirtiendo en una isla, pues a su alrededor cada vez hay menos bosque y más cultivos y potreros destinados para actividades ganaderas.

En este sistema nacen las fuentes hídricas: quebradas El Salto, San Isidro, El Cedro, El Rincón y El Nilo (Microcuenca del Río Tune - Palermo); las quebradas La Vega y El Carmen de Bolívar (Subcuenca del Río Baché - Santa María); las quebradas El Horiz, Las Nubes, La Laguna (Microcuenca del Río Pedernal - Teruel), la quebrada La Armenia (Microcuenca de Río Íquira - Teruel) (Alcaldía de Teruel, 2000).

- **CERRO OJO BLANCO**

Se encuentra localizado al norte del área en jurisdicción de los municipios de Santa María y Palermo, para los cuales surte una gran cantidad de acueductos veredales por la importante disponibilidad de recursos hídricos que oferta.

## 16 DELIMITACION

En la Tabla 65 se presentan los límites y las coordenadas del polígono propuesto para Cerro Banderas – Ojo Blanco (Figura 57).

Tabla 65. *Límites y coordenadas del polígono propuesto*

TRAMO	X	Y	Descripción
1	803481	806237	En el municipio de Teruel, desde intersección entre PNN Nevado del Huila y río Narváez descendiendo en sentido norte sur hasta desembocadura de fuente de agua sin identificar en el río Narváez
2	806138	805064	
3	807890	802443	Continúa hacia el sur siguiendo el cauce del río Narváez hasta desembocadura de fuente sin identificar que nace en el PNN Nevado del Huila
4	807566	801649	Continúa hacia el sur siguiendo el cauce del río Narváez hasta desembocadura de fuente sin identificar que nace en el PNN Nevado del Huila
5	807616	801158	Continúa hacia el sur siguiendo el cauce del río Narváez hasta desembocadura de fuente sin identificar que nace en el costado occidental en el departamento del Cauca
6	807287	800053	Continúa hacia el sur hasta punto de intersección en límite entre los municipios de Teruel, Íquira en el departamento del Huila y el departamento del Cauca
7	807394	798890	Avanza 1324 m hacia el sur por el cauce del río Narváez hasta llegar a fuente hídrica de segundo orden sin identificar, la cual nace en el departamento del Cauca
8	807785	798254	Avanza 764 m hacia el sur por el cauce del río Narváez hasta llegar a fuente hídrica de segundo orden sin identificar, la cual nace en el departamento del Cauca
9	808408	797653	Avanza 1242 m hacia el sur por el cauce del río Narváez hasta llegar a fuente hídrica de primer orden sin identificar, la cual nace en el departamento del Cauca
10	808948	797384	Avanza 706 m hacia el sur por el cauce del río Narváez hasta llegar a fuente hídrica de primer orden sin identificar, la cual nace en el departamento del Cauca
11	809503	797030	Avanza 1410 m hacia el sur por el cauce del río Narváez hasta llegar a fuente hídrica de segundo orden sin identificar, la cual nace en el PNN Nevado del Huila
12	810591	797318	Avanza 1393 m hacia el sur por el cauce del río Narváez hasta llegar a fuente hídrica de primer orden sin identificar, la cual nace en el PNN Nevado del Huila
13	810994	796466	Avanza 993 m hacia el sur por el cauce del río Narváez hasta llegar a fuente hídrica de primer orden sin identificar, la cual nace en el departamento del Cauca
14	811828	796450	Avanza 844 m hacia el sur por el cauce del río Narváez hasta llegar a fuente hídrica de primer orden sin identificar, la cual nace en el departamento del Cauca
15	813001	795911	Avanza 1350 m hacia el sur por el cauce del río Narváez hasta llegar a fuente hídrica de primer orden sin identificar, la cual nace en la vereda los Alpes del municipio de Íquira
16	813525	795495	Avanza 690 m hacia el sur por el cauce del río Narváez hasta llegar a fuente hídrica de primer orden sin identificar, la cual nace en la vereda

TRAMO	X	Y	Descripción
			los Alpes del municipio de Íquira
17	813890	795115	Avanza 547 m hacia el sur por el cauce del río Narváez hasta llegar a fuente hídrica de primer orden sin identificar, la cual nace en la vereda los Alpes del municipio de Íquira
18	813962	793436	Avanza 1838 m hacia el sur por el cauce del río Narváez hasta llegar a fuente hídrica de primer orden sin identificar, la cual nace en la vereda Santa Rosa del municipio de Íquira
19	815654	796315	Cruza la colina en dirección nororiente y desciende hasta llegar al lecho del río Negro en la vereda Zaragoza en un tramo de 3574 m
20	815776	793628	Avanza por el cauce del río Negro en 3962 m hasta encontrarse con la desembocadura de la quebrada el Carmen en límites entre las veredas la Copa, Santa Rosa y Zaragoza
21	814933	788946	Avanza en 7044 m sobre el lecho de la quebrada el Carmen hacia el sur, luego sigue por el cauce de la quebrada las lajas hasta su nacimiento, se aleja de fuentes hídricas descendiendo a través de otros terrenos hasta llegar a la unión de las quebradas El Pato y la Unión en la vereda Río Negro del Municipio de Íquira
22	815051	787565	Continúa en 2768 m bordeando bosques, encuentra en su camino la quebrada mala noche y la cruza, hace un giro en sentido occidente oriente hasta llegar a curva nivel 2200 msnm
23	816789	787470	Avanza en sentido occidente oriente en 1303 m hasta llegar a la quebrada el oso, luego asciende por el cauce de esta en longitud de 1400 m
24	820661	788087	avanza hacia el oriente en distancia de 4827 m cerca al punto que une los límites de las veredas El Pato, El Tote y Villa María en el municipio de Íquira sobre el lecho de la quebrada el tote a la altura de 2160 msnm
25	822827	786791	Corta las curvas descendiendo en sentido suroriente en longitud de 2841 m hasta llegar a punto cercano a desembocadura de fuente hídrica en la quebrada de Juancho en límites entre las veredas Villa María y el Recreo del municipio de Íquira
26	823310	788102	Asciende en dirección nororiente en distancia de 1596 m hasta encontrar el cauce la quebrada El Cedro en la vereda Ibirco
27	823378	789877	Asciende en dirección nororiente en distancia de 2662 m hasta encontrar el cauce la quebrada grande en límites entre la vereda Ibirco y el Pato
28	823757	790801	Asciende en dirección nororiente en distancia de 1393 m hasta encontrar el cauce de la quebrada el Jaho en la vereda El Jardín sobre la curva de 2.200 msnm
29	822472	791253	Se proyecta una curva en forma de u avanzando en sentido oriente, luego gira hacia el norte y luego hacia occidente bordeando cobertura boscosa en una longitud de 4355 m. Llega al punto donde converge la vereda Quebradón, San Francisco, Jaho hasta llegar al cauce de la quebrada de Barandas sobre los 2.400 msnm en la vereda el Quebradón
30	821262	791507	Avanza hacia occidente de forma sinuosa en longitud de 2512 m hasta llegar a cauce de afluente de quebrada de barandas en la vereda Quebradón
31	821062	792514	Avanza hacia oriente de forma sinuosa en longitud de 2569 m hasta llegar a cauce de quebrada sin identificar afluente de la quebrada barandas en la vereda Quebradón

TRAMO	X	Y	Descripción
32	821251	793461	Avanza hacia oriente de forma sinuosa en longitud de 1243 m hasta llegar a cauce de quebrada sin identificar afluente de la quebrada barandas en la vereda Quebradón a 2300 msnm
33	820855	793905	Se desvía hacia el oriente haciendo un retorno hacia noroccidente hasta llegar a cauce de quebrada sin identificar la cual es afluente de la quebrada Quebradón a una altura de 2400 msnm
34	819186	794388	Continúa en sentido noroccidente siguiendo la curva 2.400 msnm hasta llegar al cauce de la quebrada el Quebradón en punto cercano a su nacimiento en límites entre las veredas Quebradón y Zaragoza del municipio de Íquira en longitud de 3165 m
35	819857	796206	Sigue en sentido nororiental en tramo de 3333 m de forma sinuosa siguiendo el margen de un bosque ripario en una depresión del terreno hasta llegar al nacimiento de fuente hídrica sin identificar que vierte sus aguas a la quebrada Nazareth a una altura de 1980 msnm
36	821458	797018	Continúa siguiendo las curvas del terreno sobre cota 2.500 msnm hasta nacimiento de fuente hídrica no identificada que vierte sus aguas sobre la quebrada Nazareth en la vereda del mismo nombre
37	823003	795683	Sigue por el lecho de la quebrada Nazareth hacia el sur en un tramo de 2.156 m hasta llegar a punto cercano de confluencia de los límites de las veredas san francisco, Quebradón y Nazareth, en el punto donde desemboca fuente hídrica sin identificar.
38	824836	797413	Se desvía hacia el oriente en contra de la pendiente hasta llegar a cota 2400, luego sigue esta curva hasta el nacimiento de fuente hídrica sin identificar que desciende por las veredas Lejanías y San José de occidente en el municipio de Íquira hasta desembocar en el río Íquira, el tramo total es de 3670 m
39	824599	798720	Toma rumbo norte siguiendo de forma paralela a la cota 2.400 hasta encontrar el cauce de quebrada sin identificar que desciende a través de la vereda El Rosario para desembocar río Íquira. El tramo total tiene 3207 m de longitud
40	824180	800497	Continúa moviéndose entre las cotas 2300 - 2400 bordeando cobertura boscosa, ingresa a la vereda Narváez en el municipio de Íquira hasta llegar a fuente hídrica que vierte sus aguas al río Íquira, el tramo total tiene 461 m de longitud
41	823753	801208	Sigue con rumbo norte y moviéndose entre cotas 2300 - 2400 hasta punto de intersección entre fuente hídrica sin identificar la cual vierte sus aguas al río Íquira y sirve de límite entre las veredas La armenia y Narváez y el límite entre los municipios de Teruel e Íquira. El tramo total tiene una longitud de 1549 m
42	827295	801709	Cambia de rumbo para dirigirse hacia el oriente en un tramo de 7123 m de forma oscilante sobre la cota 2300 hasta nacimiento del río La María en el municipio de Teruel
43	828536	803328	Avanza en una longitud de 2570 m siguiendo los límites entre las veredas La Mina y La Floresta con la vereda La Armenia, hasta llegar al cauce de la quebrada la Floresta.
44	828949	805228	Se orienta con dirección al norte oscilando entre las cotas 2200 - 2400 hacia los límites de las veredas La Armenia y Corrales hasta llegar al cauce de la quebrada Horizonte en el punto que desemboca en el Río Pedernal, el tramo total es de 4095 m de longitud
45	829464	805372	sigue por la cota 2300 en longitud de 664 m hasta llegar al cauce de la quebrada las nubes
46	831671	804783	Avanza en dirección oriente en un tramo de 4487 m siguiendo de forma paralela la cota 2300 hasta llegar al cauce de la quiebra San

TRAMO	X	Y	Descripción
			Luis en la vereda pedernal
47	831990	805797	En un tramo de 1387 m y oscilando entre las curvas 2300 -2400 hasta llegar a cauce de quebrada El Cedral en la vereda Pedernal
48	831696	807007	En un tramo de 3057 m avanza hacia el norte, bordeando cobertura boscosa oscilando entre cotas 2300 - 2400 hasta la quebrada Playa Rica en el municipio de Palermo, en límite entre las veredas El Viso y Horizonte
49	830598	807843	Continúa en la misma dirección y oscilando entre las cotas 2300-2400 hasta llegar al nacimiento de la quebrada San Isidro en un tramo de 1541 m
50	829596	807697	Cambia de rumbo hacia occidente en un tramo de 1463 m siguiendo la dirección de la cota 2400 hasta llegar a quebrada El Rincón.
51	828550	808528	Continúa en rumbo noroccidente en un tramo de 1760 m oscila entre las cotas 2300-2400 hasta llegar a punto de intersección entre quebrada El Nilo y cota 2400 en la vereda Brisas del Nilo
52	828084	809203	Sigue la cota 2400 hasta llegar al límite entre los municipios de Santa María y Palermo
53	827659	808031	Se dirige hacia el sur en un tramo de 1821 m hasta llegar a quebrada sin identificar la cual vierte sus aguas al río El Carmen
54	826453	807624	Se dirige hacia el sur en un tramo de 2094 m hasta llegar a quebrada sin identificar la cual vierte sus aguas al río El Carmen
55	824888	806453	Se dirige hacia el sur en un tramo de 3461 m hasta llegar a cauce de río El Carmen en la vereda Carmen de Bolívar en el municipio de Santa María
56	823703	804761	En un tramo de 2347 m hasta encontrarse con el PNN Nevado del Huila
			Desde el punto 56 a 1 avanza sin superponerse con el PNN Nevado del Huila, estos límites están por ajustarse en cuanto se suministre la capa definitiva correspondiente al PNN para poder hacer el ajuste del límite del PNR.



Figura 57. Delimitación del polígono propuesto para CBOB.

## 17 CATEGORIA PROPUESTA

Teniendo en cuenta la revisión de información secundaria, la solicitud de información a las autoridades competentes, la realización de talleres veredales y con los COLAP y alcaldías y las jornadas de trabajo con diferentes instituciones y asistentes, se realizó el proceso de análisis del diagnóstico de Cerro Banderas – Ojo Blanco, teniendo en cuenta las características biofísicas y socioeconómicas del área.

A partir del diagnóstico y de las recomendaciones recibidas en las diferentes reuniones realizadas entre personas con experiencia en el área, personas con experiencia en procesos de homologación, personas de la academia y gremios; se realizó el análisis de las categorías a homologar el polígono propuesto Cerro Banderas - Ojo Blanco.

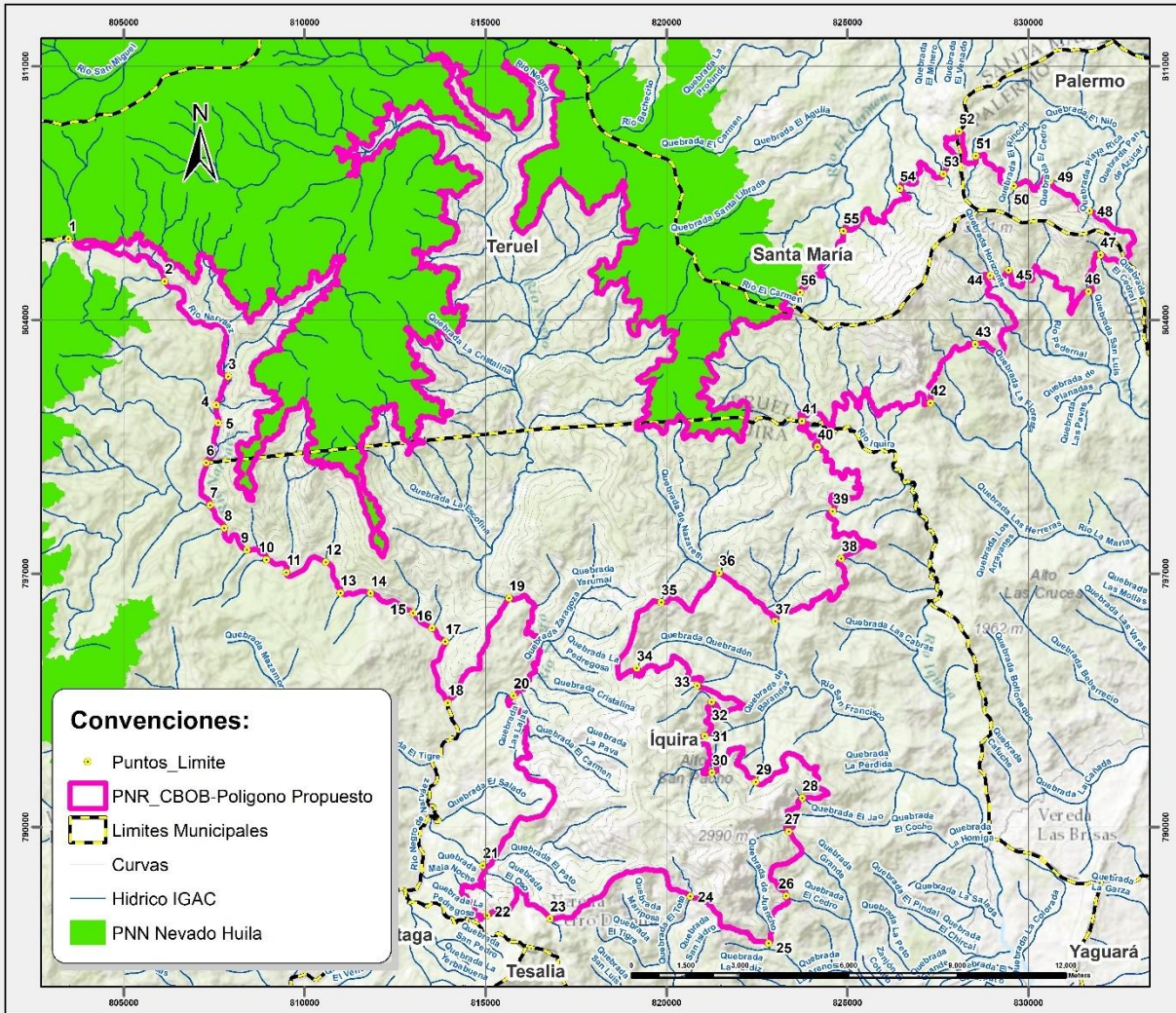
Dada la condición de naturalidad del área, y según el análisis de contraste (Tabla 58) se observa que el polígono propuesto cumple con los atributos de biodiversidad por su composición y función, de los ecosistemas originales, pero no permanece el atributo estructura requerido para la categoría de manejo de PNR de acuerdo a lo establecido en el Decreto 2372 de 2010” (compilado en el Decreto 1076 de 2015). Esto indica la necesidad de realizar acciones de manejo para recuperar la integridad ecológica del área y de homologar a una categoría de manejo que asegure la conservación del recurso hídrico y garantice la oferta de bienes y servicios ambientales predominantes.

Sin embargo, teniendo en cuenta las matrices realizadas para los procesos de homologación de la Tatacoa y en Corredor Biológico Guacharos Puracé, se realizó la calificación de la Matriz de Homologación con las categorías parques naturales regionales, distrito regional de manejo integrado y distrito regional de conservación de suelos. Se identificaron (14) variables, tomando como base el método Batelle – Columbus ajustado a las condiciones necesidades del proceso de homologación.



Se agruparon las variables en las 4 categorías recomendadas por el método Batelle – Columbus. Categoría de ecología (Representatividad de ecosistemas naturales, Ecosistemas estratégicos, Actividad agrícola, Actividad pecuaria, Biodiversidad); Categoría de contaminación ambiental (Servicios ecosistémicos de apoyo, Actividad minera, Actividad de hidrocarburos); categoría de aspectos estéticos (Cobertura, Oferta hídrica) y categoría de aspectos de interés humano (Ocupación humana, Predios de propiedad del estado, Proyectos e inversiones realizadas, Gestión comunitaria).

En cuanto a la ponderación, se tuvo en cuenta una calificación entre 0,5 y 1,5 dependiendo la importancia que se le quería dar a cada variable, y a la existencia o no de variables relacionadas.

Calificación máxima 0,5	Actividad minera, actividad de hidrocarburos, representatividad de ecosistemas naturales, actividad agrícola, actividad pecuaria, biodiversidad, predios de propiedad del estado, proyectos e inversiones realizadas, gestión comunitaria.
Calificación máxima 1,0	Ecosistemas estratégicos, servicios ecosistémicos de apoyo, cobertura, ocupación humana.
Calificación máxima 1,5	Oferta hídrica.

La calificación máxima total posible fue de 10; al realizar la calificación de las variables se obtuvieron los siguientes resultados (Tabla 66):

- 8,2 para distrito regional de manejo integrado
- 7,4 para distrito regional de conservación de suelos.
- 6,5 para parque natural regional.

De acuerdo a los resultados de la matriz se encontró que categoría de manejo que obtuvo el puntaje más alto fue el DISTRITO REGIONAL DE MANEJO INTEGRADO, categoría definida como *“Espacio geográfico, en el que los paisajes y ecosistemas mantienen su composición y función, aunque su estructura haya sido modificada y*

*cuyos valores naturales y culturales asociadas se ponen al alcance de la población humana para destinarlos a su uso sostenible, preservación, restauración, conocimiento y disfrute”, según el decreto 2372 de 2010, compilado en el Decreto 1076 de 2015.*

Esta categoría de manejo hace parte del SINAP, y cumple con las características de ser un área protegida bajo conservación con la gente, como fue creada en el 2007, al permitir el uso sostenible entre sus zonas. La relación de las comunidades campesinas con los recursos naturales son un pilar muy importante para el cumplimiento de los objetivos de conservación, permitiendo la restauración ecológica a largo plazo, manteniendo los atributos de la biodiversidad con la elaboración del plan de manejo y su efectiva ejecución.

Tabla 66. Matriz de análisis y evaluación de criterios para las categorías a homologar Cerro Banderas - Ojo Blanco

Categoría	VARIABLE	DATO	Máximo	DRMI	DCS	PNR
Ecología	Representatividad de Ecosistemas Naturales	Alta insuficiencia 2%, Sin Vacío 81%, transformado 17%	0,5	0,25	0,25	0,5
Ecología	Ecosistemas Estratégicos	Existe un Páramo según Von Humboldt, con extensión de 1.626 ha del complejo Nevado del Huila - Moras	1	0,75	0,75	1
Ecología	Actividad agrícola	En el 50% de los predios caracterizados se realiza actividad agrícola, ocupando 665 ha con cultivos.	0,5	0,5	0,5	0
Ecología	Actividad pecuaria	Existen en el polígono propuesto 1.224 ha de pastos y forrajes (19% del área), con una carga de 1.286 cabezas de ganado pecuario.	0,5	0,5	0,5	0
Ecología	Biodiversidad	307 especies de flora y 254 especies de fauna identificadas dentro del polígono propuesto, de las cuales con 35 especies en algún grado de amenaza (30 de fauna y 5 de flora). Según UICN: 2 CR, 6 EN, 27 VU. De ellas 2 son especies sombrilla y 18 endémicas.	0,5	0,4	0,2	0,5
Contaminación ambiental	Servicios Ecosistémicos de Apoyo	El área analizada de CBOB limita con el PNN Nevado del Huila complementando la función protectora del mismo	1	0,9	0,7	1
Contaminación ambiental	Actividad minera	Existen dos (2) solicitudes mineras vigentes en curso, con una extensión de 826 hectáreas	0,5	0,4	0,4	0,4
Contaminación ambiental	Actividad de hidrocarburos	1 convenio de exploración y explotación en ejecución, otorgados a Ecopetrol S.A, con 508 ha dentro del polígono propuesto	0,5	0	0	0,4

Categoría	VARIABLE	DATO	Máximo	DRMI	DCS	PNR
Aspectos estéticos	Cobertura	79,90% en coberturas naturales (17.637 hectáreas)	1	0,85	0,5	0,95
Aspectos estéticos	Oferta hídrica	Oferta hídrica SRDM: 554.837 L/s. Demanda aprox. 5.759 viviendas beneficiadas por acueductos.	1,5	1,2	1,2	1,3
Aspectos de interés humano	Ocupación humana	Aproximadamente 299 familias con 769 personas dentro del área.	1	1	1	0,2
Aspectos de interés humano	Predios de propiedad del Estado y privados	9.487 ha son predios Baldíos, 4.577 ha son predios del PNN. 8.010 ha son predios privados. Los municipios han comprado 1.449 ha.	0,5	0,5	0,5	0,1
Aspectos de interés humano	Proyectos e inversiones realizadas	Restauración 54%, administración 25%, Producción sostenible 9%, monitoreo 8%, preservación 3%, ecoturismo 1%; de un total de inversión de \$2.066.848.847	0,5	0,4	0,4	0,1
Aspectos de interés humano	Gestión Comunitaria	Se identificaron 11 organizaciones comunitarias productivas legalmente constituidas	0,5	0,5	0,5	0
<b>TOTAL</b>			<b>10</b>	<b>8,2</b>	<b>7,4</b>	<b>6,5</b>

DRMI: Distrito Regional de Manejo Integrado, DCS: Distrito de Conservación de Suelos, PNR: Parque Natural Regional.

## 18 PROPUESTA DE ZONIFICACIÓN Y DE RÉGIMEN DE USO

### 18.1 ZONIFICACIÓN VIGENTE

Según el acuerdo 012 (CONIF - CAM, 2007) estas son las categorías de ordenamiento del área protegida actualmente (Figura 58):

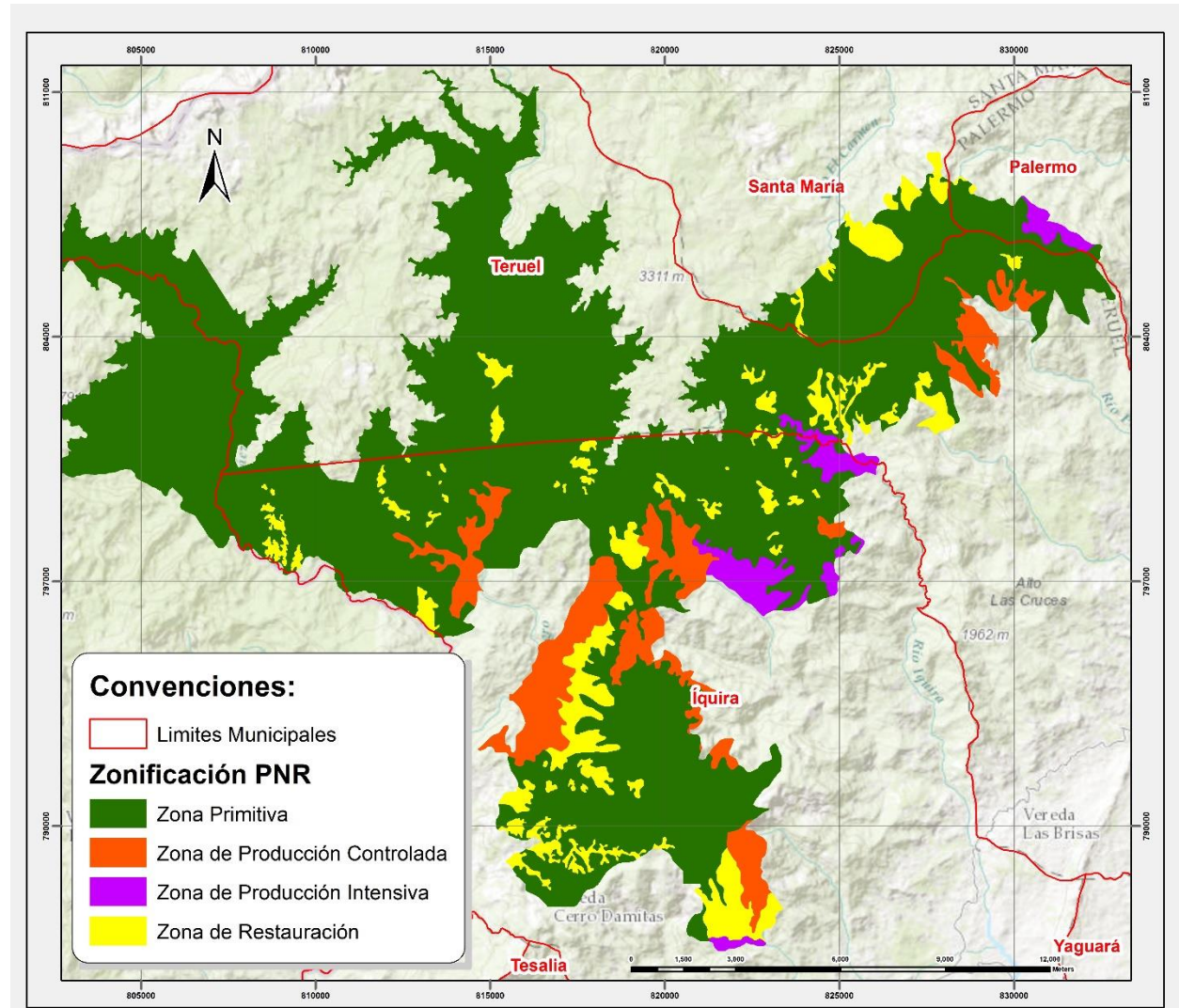

*Figura 58.* Zonificación vigente del PNR CBOB.  
 Fuente: (CONIF - CAM, 2007).

**ZONA PRIMITIVA:** Áreas en las que existen ecosistemas representativos y frágiles, inalterados o muy poco alterados (en buen estado de conservación), en los cuales existe alta diversidad biótica. Se propone mantener las condiciones actuales de los

ecosistemas e incluso mejorarlas en los sitios que así se requieran y estarán sujetas a estrictas medidas de control y vigilancia (CONIF - CAM, 2007).

**ZONA DE RESTAURACIÓN:** Conjunto de territorios en los cuales se manifiesta un grado de deterioro, pero que propicien o admitan la continuidad de los procesos naturales. Se propone que serán desarrolladas actividades tendientes al restablecimiento, recuperación y restauración de los ecosistemas originales (CONIF - CAM, 2007).

**ZONA DE PRODUCCIÓN:** Territorios que han sido objeto de utilización y aprovechamiento de los recursos naturales y que, por su aptitud de suelos, resultan adecuados para el establecimiento de actividades productivas acordes con los principios de desarrollo sostenible. Existen dos tipos: Zonas de Producción Controlada y Zonas de Producción Intensiva (CONIF - CAM, 2007).

La CAM generó en el año 2007 el plan de manejo (CONIF - CAM, 2007), en donde se encuentra la descripción del área, la identificación de los objetos de conservación, la delimitación y la zonificación, del Parque Natural Regional Cerro Banderas – Ojo Blanco.

En el plan se estableció el ordenamiento, la normatividad ambiental del país, las medidas y normas de la administración y manejo de cada una de las zonas, e informa de los programas y proyectos que deberán atender en el corto y mediano plazo para una gestión efectiva.

## **18.2 PROPUESTA DE ZONIFICACIÓN**

Para la propuesta de zonificación se tuvo en cuenta el “estudio y diseño de instrumentos de política para el manejo y administración de las áreas protegidas de carácter regional del departamento del Huila”, el cual mostró el análisis de prioridades

de conservación de las áreas protegidas del Huila (Gobernación de Huila, 2016). Se presenta el proceso de priorización dentro del PNR Cerro Banderas Ojo Blanco, el cual resultó en la clasificación de prioridad como muy alta del 64%, el 7% en alta, el 12% en Media-alta, el 17% en media. Este análisis indica que Cerro Banderas es de gran importancia para la conectividad en su área de estudio, siendo muy importante restaurar de manera prioritaria las áreas que fueron definidas como de prioridad muy alta, alta y media-alta (Figura 59).



Figura 59. Nivel de prioridad en Cerro Banderas Ojo Blanco.

Fuente: (Gobernación de Huila, 2016, pág. 43)

Para la construcción de la zonificación se tuvo en cuenta como zona de preservación la cobertura natural actual (Tabla 32). Para la zona de restauración se analizaron varios criterios como: presencia de páramos, rondas hídricas (30 metros a lado y lado de las quebradas y 50 metros para los ríos), y priorización muy alta, alta y media alta del

trabajo de la Figura 59 (si cumple con alguno de estos criterios se considera como área de restauración en caso de que no estén con cobertura natural). Para los predios públicos (baldíos y PNN), se considera como área de restauración las zonas que están en cobertura seminatural. La zona de uso público está representada por los senderos ecoturísticos y las vías principales. Por último, la zona de uso sostenible representa el resto del área, al estar con sistemas productivos, y no estar en las áreas priorizadas, quedaría para uso sostenible (Figura 60).

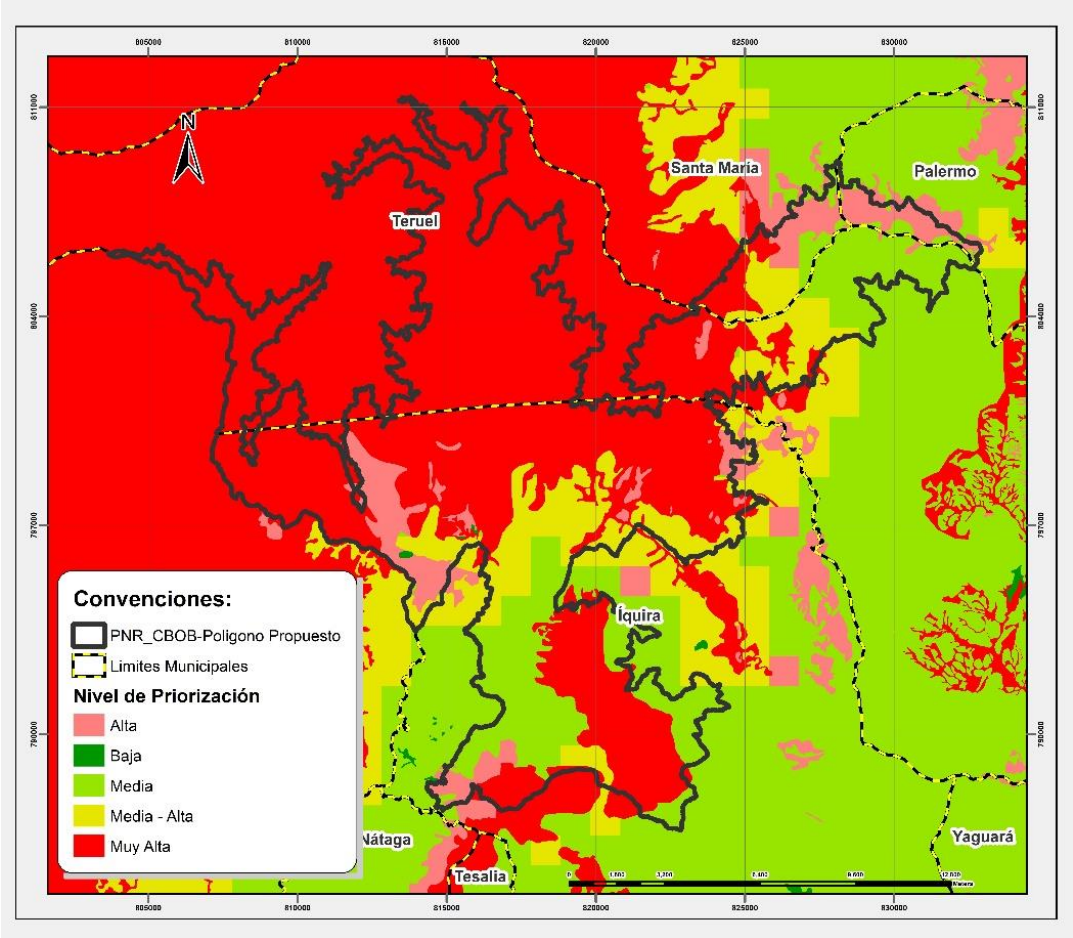
Teniendo en cuenta todos estos criterios y el análisis de las variables biofísicas, sociales, económicas y culturales, se presenta la siguiente zonificación (Tabla 67), que está integrada por la zona de preservación (80,9%), zona de restauración (5,3%), zona de uso sostenible (13,7%) y zona general de uso público (0,1%).

Tabla 67. *Propuesta de zonificación del DRMI Cerro Banderas Ojo Blanco*

ZONA DE MANEJO	ÁREA (ha)	PORCENTAJE (%)
Zona de Preservación	17.856,1	80,9%
Zona de Restauración	1.178,7	5,3%
Zona de Uso Sostenible	3.022,9	13,7%
Zona de uso público	16,2	0,1%
<b>ÁREA TOTAL</b>	<b>22.073,8</b>	<b>100%</b>





Figura 60. Propuesta de zonificación del DRMI Cerro Banderas Ojo Blanco

- A. **Zona de preservación:** Comprenden todas aquellas actividades de protección, regulación, ordenamiento y control y vigilancia, dirigidas al mantenimiento de los atributos, composición, estructura y función de la biodiversidad, evitando al máximo la intervención humana y sus efectos.
  
- B. **Zona de Restauración:** Comprenden todas las actividades de recuperación y rehabilitación de ecosistemas; manejo, repoblación, reintroducción o trasplante de especies y enriquecimiento y manejo de hábitats, dirigidas a recuperar los atributos de la biodiversidad.

**C. Zona de Uso Sostenible:** Comprenden todas las actividades de producción, extracción, construcción, adecuación o mantenimiento de infraestructura, relacionadas con el aprovechamiento sostenible de la biodiversidad, así como las actividades agrícolas, ganaderas, mineras, forestales, industriales y los proyectos de desarrollo y habitacionales no nucleadas con restricciones en la densidad de ocupación y construcción siempre y cuando no alteren los atributos de la biodiversidad existentes.

**D. Zona general de Uso Público:** Comprenden todas las actividades de conocimiento como investigación, monitoreo o educación ambiental que aumentan la información, el conocimiento, el intercambio de saberes, la sensibilidad y conciencia frente a temas ambientales y la comprensión de los valores y funciones naturales, sociales y culturales de la biodiversidad. También comprenden todas las actividades de disfrute como recreación y ecoturismo, incluyendo la construcción, adecuación o mantenimiento de la infraestructura necesaria para su desarrollo, que no alteran los atributos de la biodiversidad previstos para la categoría.

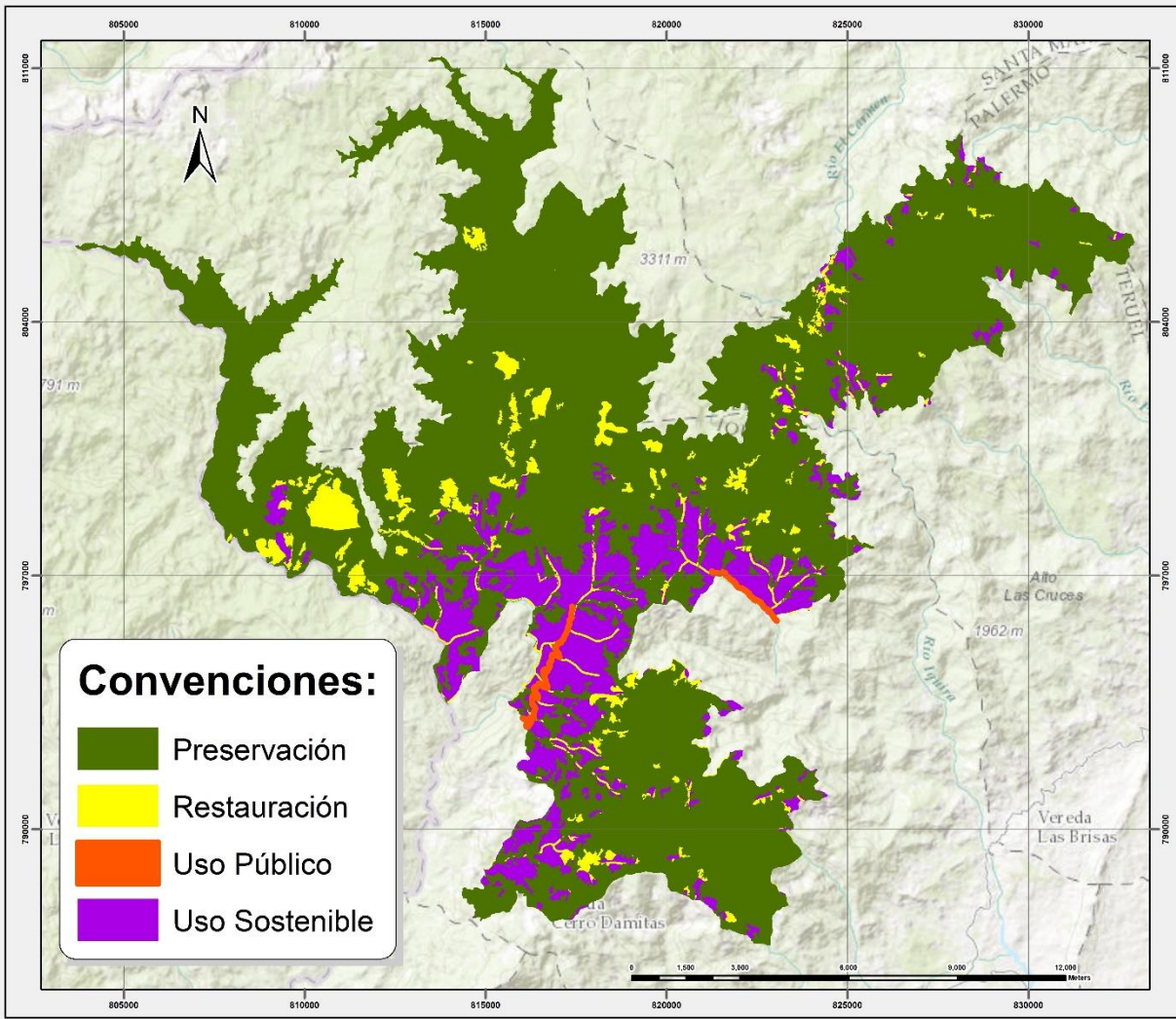
### 18.3 RÉGIMEN DE USOS

Los usos y las consecuentes actividades permitidas para cada una de las zonas, atenderán a las características de las mismas de conformidad en lo previsto en el artículo 2.2.2.1.4.1 del Decreto 1076 de 2015 y, deben ceñirse a las siguientes definiciones:

a) **Usos de preservación:** Comprenden todas aquellas actividades de protección, regulación, ordenamiento y control y vigilancia, dirigidas al mantenimiento de los atributos, composición, estructura y función de la biodiversidad, evitando al máximo la intervención humana y sus efectos.

b) **Usos de restauración:** Comprenden todas las actividades de recuperación y rehabilitación de ecosistemas; manejo, repoblación, reintroducción o trasplante de especies y enriquecimiento y manejo de hábitats, dirigidas a recuperar los atributos de la biodiversidad.

c) **Usos de Conocimiento:** Comprenden todas las actividades de investigación, monitoreo o educación ambiental que aumentan la información, el conocimiento, el intercambio de saberes, la sensibilidad y conciencia frente a temas ambientales y la comprensión de los valores y funciones naturales, sociales y culturales de la biodiversidad.

d) **De uso sostenible:** Comprenden todas las actividades de producción, extracción, construcción, adecuación o mantenimiento de infraestructura, relacionadas con el aprovechamiento sostenible de la biodiversidad, así como las actividades agrícolas, ganaderas, forestales, industriales y los proyectos de desarrollo y habitacionales no nucleadas con restricciones en la densidad de ocupación y construcción siempre y cuando no alteren los atributos de la biodiversidad previstos para el Distrito Regional de Manejo Integrado.

e) **Usos de disfrute:** Comprenden todas las actividades de recreación y ecoturismo, incluyendo la construcción, adecuación o mantenimiento de la infraestructura necesaria para su desarrollo, que no alteran los atributos de la biodiversidad previstos para el Distrito Regional de Manejo Integrado.

Se prohíben todos los usos y actividades que no estén contemplados como permitidos, conforme lo señala el parágrafo 2 del artículo 2.2.2.1.4.2 y el artículo 2.2.2.1.2.5 del Decreto 1076 de 2015 y, en especial las actividades de construcción de hidroeléctricas, exploración y explotación de hidrocarburos, actividades mineras con excepción a los materiales de mantenimiento de las vías existentes, en general todos los tipos de usos

que afecten el cumplimiento de los objetivos de conservación, alteren la estructura, la composición y función de la biodiversidad características del área.

## REFERENCIAS BIBLIOGRÁFICAS

- Acosta, A. R. (2017). Lista de los Anfibios de Colombia. *Referencia en línea*. Obtenido de <http://www.batrachia.com>
- Alcaldía de Teruel. (2000). *Plan de ordenamiento territorial de Teruel*. Teruel (Huila): CAM.
- Alcaldía de Teruel. (2016). *Plan de desarrollo del municipio de Teruel - Huila*. Teruel.
- Armesto, L. O., & Señaris, J. C. (2017). Anuros del norte de los andes: patrones de riqueza de especies y estado de conservación. *Papeís Avulsos de Zoología* 57(39), 491-526.
- Bernal, R., Gradstein, S., & Celis, M. (2007). *Catálogo de las Plantas de Colombia: Cifras preliminares de la flora de Colombia*. Bogotá. Obtenido de <http://rgbernal.googlepages.com/cifraspreliminaresdelafloreadecolombia>
- Bernal, R., Gradstein, S., & Celis, M. (2015). *Catálogo de plantas y líquenes de Colombia*. Bogotá.: Instituto de Ciencias Naturales, Universidad Nacional de Colombia. Obtenido de <http://catalogoplantasdecolombia.unal.edu.co>
- CAM. (2011). *Acuerdo no.013 de 2011*. Neiva.
- CECIL, INAT, JICA. (1990). *Curso Avanzado: Módulo “Área de manejo de aguas”*. Fusagasuga: ITA – Valsalice – Comunidad Salesiana.
- Chaparro, S. (2017). Listado actualizado de las aves endémicas y casi-endémicas de Colombia. Version 5.2. *Instituto de Investigación de Recursos Biológicos Alexander von Humboldt*. Obtenido de <https://doi.org/10.15472/tozuue> accessed via GBIF.o
- Chaparro, S., Echeverry, M. Á., Córdoba, S., & Sua, A. (2013). Listado actualizado de las aves endémicas y casi-endémicas de Colombia. *Biota Colombiana, vol. 14, núm. 2, julio-diciembre*, pp. 235-272.
- CONIF - CAM. (2007). *Plan de manejo Parque Natural Regional Cerro Banderas Ojo Blanco*. Bogotá.
- Contraloría Departamental del Huila. (2008). *El impacto de las regalías petrolíferas en el departamento del Huila*. Neiva.
- Corporación Autónoma del Alto Magdalena - CAM. (2007). *Acuerdo No. 012 de 2007*. Neiva.
- Corporación Autónoma del Alto Magdalena - CAM, Universidad Distrital Francisco José de Caldas. (2017-2018). *Estudio de caracterización ecológica rápida de la biodiversidad en el Parque Natural Regional Cerro Banderas Ojo Blanco*. Neiva.
- Corporación Autónoma Regional del Alto Magdalena - CAM. (2016). *Propuesta de homologación PNR CBOB*. Neiva.
- Corporación Autónoma Regional del Alto Magdalena – CAM. (2017). *Estudio Regional del Agua – ERA*. Neiva.
- Corporación Autónoma Regional del Alto Magdalena. (2005). *Diagnóstico territorial municipal de Íquira*. Neiva: CAM.
- Decreto 2372 de 2010, Por el cual se reglamenta el Decreto Ley 2811 de 1994, la Ley 99 de 1993, la Ley 165 de 1994 y el Decreto Ley 216 de 2003, en relación con el Sistema Nacional de Áreas Protegidas, las categorías de manejo que lo conforman y se dictan otras disposiciones.
- Departamento Administrativo Nacional de Estadística - DANE. (2005). *Proyección de población municipales por área*. Obtenido de <https://www.dane.gov.co/index.php/estadisticas-por-tema/demografia-y-poblacion/proyecciones-de-poblacion>

- Departamento Nacional de Planeación - DNP. (15 de 10 de 2018). *Fichas de caracterización municipal*. Obtenido de Terridata: <http://web.sirhuila.gov.co/index.php/fichas-dnp/fichas-de-caracterizacion-municipal/1370-fichas-de-caracterizacion-municipal-2020>
- Galindo, J. (2007). Efectos de la fragmentación del paisaje sobre las poblaciones de mamíferos, el caso de los murciélagos de Los Tuxtlas, Veracruz. *Tópicos en sistemática, biogeografía, ecología y conservación de mamíferos*. Universidad Autónoma, 97-114.
- Gobernación de Huila. (2016). *Prioridades de conservación para áreas protegidas de carácter regional del departamento de Huila*. Neiva.
- Hernández, J., & Sánchez, H. (1992). Biomas terrestres de Colombia. En G. Halffter, *La diversidad biológica de Iberoamerica I* (págs. 153-174). Xalapa, Ver. México: Acta Zoológica Mexicana.
- Hernández, J., Hurtado, A., Ortiz, R., & Walschburger, T. (1992). Unidades biogeográficas de Colombia. En G. Halffter, *La diversidad biológica de iberoamérica I* (págs. 105-152). Xalapa, Ver. México: Acta Zoológica Mexicana.
- IGAC. (2014). *Metodología para la clasificación de las tierras por su capacidad de uso*. Bogotá: Documento interno.
- Instituto de hidrología, meteorología y estudios ambientales - IDEAM. (2011). *Registros de Estaciones Meteorológicas*.
- Instituto de Hidrología, Meteorología y Estudios Ambientales - IDEAM. (2013). *Lineamientos conceptuales y metodológicos para la evaluación regional del agua*. Bogotá.
- Instituto de hidrología, meteorología y estudios ambientales - IDEAM. (2018). *Reporte de avance del estudio nacional de agua ENA*. Bogotá, D.C.
- Instituto Humboldt – CORTOLIMA. (2015). *Estudios técnicos, económicos, sociales y ambientales complejo de páramos las hermosas y nevado del Huila - Moras*. Bogotá DC.
- Lynch y otros. (1997). Biogeographic patterns of Colombian frogs and toads. *Revista de la Academia Colombiana de Ciencias*, 21(80), 237-248.
- Lynch, J. (1986). Origins of the high Andean herpetological fauna. En F. M. Vuilleumier, *High Altitude Tropical Biology* (págs. 478-499.). Nueva York: Oxford University Press.
- Mantilla, H., & Montenegro, O. (2016). Nueva especie de Lonchorhina (Chiroptera: Phyllostomidae) de Chiribiquete, Guayana colombiana. *Revista Biodiversidad Neotropical*, 6(2 Jul-Dic), 171-187.
- Mast, J., Fule, P., Moore, M., Covington, W., & Waltz, A. (1999). Restoration of presettlement age structure of an Arizona ponderosa pine forest. *Ecol. Appl.* 9, 228–239.
- ONF ANDINA. (2016). *Estudio y diseño de instrumentos de política para el manejo y administración de las áreas protegidas de carácter Regional del departamento del Huila*. Neiva.
- Oster, R. (1979). Las precipitaciones en Colombia. *Colombia Geográfica*, 6 (2)., 147 p.
- Parques Nacionales Naturales. (2013). *Concepto Técnico N° 20132100059651*. Bogotá, DC.
- Parques Nacionales Naturales. (2005). *Plan de Manejo Parque Nacional Natural Nevado del Huila 2005-2009*. Bogotá DC.
- Pereira, V., Stevenson, P., Bueno, M., & Nassar, F. (2010). *primatología en colombia: avances al principio del milenio*. Bogotá: Fundación Universitaria San Martín.
- PNUD. (2010). *Huila: análisis de conflictividad*. Bogotá: Programa de las Naciones Unidas para el Desarrollo.

- Ramírez, H., Suárez, A., & González, J. (2016). Cambios recientes a la lista de los mamíferos de Colombia. *Mammalogy notes*, 3(1), 1-9.
- Rangel, J., & Garzón, A. (1995). Sierra Nevada de Santa Marta (Colombia). En J. Rangel-Ch., *Colombia Diversidad Biótica. Vol. I.* (págs. p. 155-170.). Instituto de Ciencias Naturales.
- Renner, S. (1983). The widespread occurrence of anther destruction of Trigona bees in Melastomataceae. *Biotropica* 15, 257-267.
- Royo y Gómez, J. (1942). *Contribución al conocimiento de la geología del Valle Superior del Magdalena, departamento del Huila.* Bogotá: Inf. 329.
- RUNAP. (2018). *Areas protegidas del Huila.*  
<http://runap.parquesnacionales.gov.co/departamento/945>.
- Secretaría de Agricultura y Minería del departamento del Huila. (2017). *Evaluación Agropecuaria del Huila.* Neiva.
- Sistema de información regional - SIR. (15 de 10 de 2017). *Información socioeconómica.*  
 Obtenido de <http://web.sirhuila.gov.co/index.php/estadisticas/sociales>
- Solari, S., Muñoz, Y., Rodríguez, J., Defler, T., Ramírez, H. E., & Trujillo, F. (2013). Riqueza, endemismo y conservación de los mamíferos de Colombia. *Mastozoología Neotropical*, 20 (2), 301-365.
- Stevenson, P. &. (2008). *Lagothrix lugens. La Lista Roja de Especies Amenazadas 2008 de la UICN.* Obtenido de  
<http://dx.doi.org/10.2305/IUCN.UK.2008.RLTS.T39926A10289596.en>
- Wurdack. (1973). *Melastomataceae. Volumen VIII. Primera parte.* Caracas, Venezuela: Instituto Botánico, Dirección De Recursos Naturales Y Renovables.

## Anexo 1. CLIMA E HIDROLOGÍA

### 1 Brillo Solar

Con base en los registros de Brillo Solar (Tabla 1) de la estación Santa María y San Rafael se elaboraron los histogramas (Figura 1, Figura 2).

Tabla 1. *Medias decadales y mensuales multianuales de Brillo Solar de las estaciones seleccionadas para el área de influencia del Polígono propuesto*

PERIODOS	ENE	FEB	MAR	ABR	MAY	JUN	JUL	AGO	SEP	OCT	NOV	DIC	VALOR ANUAL
<b>ESTACIÓN SANTA MARÍA</b>													
1 DÉCADA	48	39	21,2	35	42,2	33	47	41,1	47	46	37,6	42	478
2 DÉCADA	47	50	28,3	35	41,1	31	39	40,1	51	33	34,3	48	478
3 DÉCADA	57	29	40,5	42	40,8	35	47	46	53	56	39,9	61	546
<b>TOTAL MES</b>	<b>153</b>	<b>118</b>	<b>90</b>	<b>113</b>	<b>124</b>	<b>99</b>	<b>132</b>	<b>127</b>	<b>150</b>	<b>135</b>	<b>112</b>	<b>150</b>	<b>1.502</b>
<b>ESTACIÓN SAN RAFAEL</b>													
PERIODOS	ENE	FEB	MAR	ABR	MAY	JUN	JUL	AGO	SEP	OCT	NOV	DIC	
1 DÉCADA	41	30	22	28	33,7	39	39	33,4	27	36	30,7	30	388
2 DÉCADA	38	38	23,4	30	32,2	35	32	27	38	20	23,7	30	367
3 DÉCADA	40	27	25,9	34	33,7	36	37	32,5	41	47	29,4	44	428
<b>TOTAL MES</b>	<b>119</b>	<b>95</b>	<b>71</b>	<b>92</b>	<b>100</b>	<b>109</b>	<b>108</b>	<b>93</b>	<b>106</b>	<b>103</b>	<b>84</b>	<b>104</b>	<b>1.183</b>

Fuente: (Instituto de hidrología, meteorología y estudios ambientales - IDEAM, 2011).



Figura 1. Valores medios decadales y mensuales multianuales de Brillo Solar de la estación Santa María.



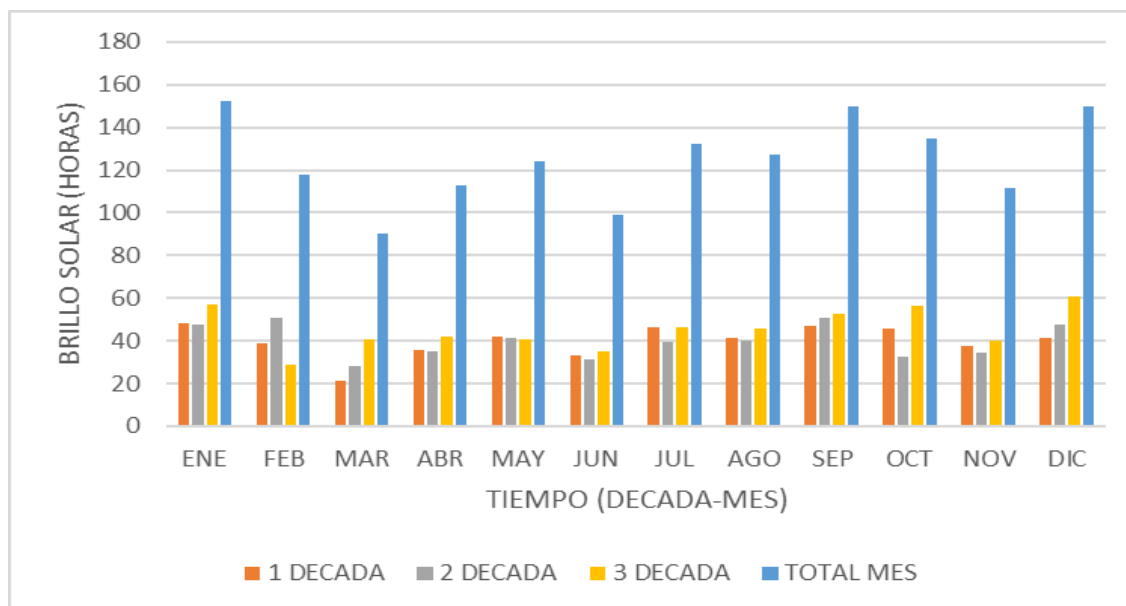

Figura 2. Valores medios decadales y mensuales multianuales de Brillo Solar de la estación San Rafael.

El Brillo Solar o también conocido como Insolación, es la cantidad de radiación solar directa incidente por unidad de superficie horizontal a una elevación determinada. La duración total de la insolación, es decir el número de horas de sol durante un periodo fijo, se llama heliofanía absoluta. La relación ente el número de horas en que el sol ha brillado y la duración astronómica del día, en un lugar y fecha dados, se llama heliofanía relativa.

El brillo solar es un parámetro importante del clima y determinante del desarrollo y la producción agrícola, por ser el principal agente de la fotosíntesis y del desarrollo de las plantas.

Partiendo de la información suministrada por las estaciones de Santa María y San Rafael, se tiene que durante el período de septiembre - octubre y diciembre – enero se obtienen los mayores registros de brillo solar, alcanzando unos valores que oscilan entre 135 y 153 horas; mientras que durante el período de marzo a abril se obtienen los menores registros de brillo solar, alcanzando unos valores que oscilan entre 71 y 92 horas, siendo marzo el mes de menor intensidad lumínica con 71 horas, registradas en la estación de San Rafael.

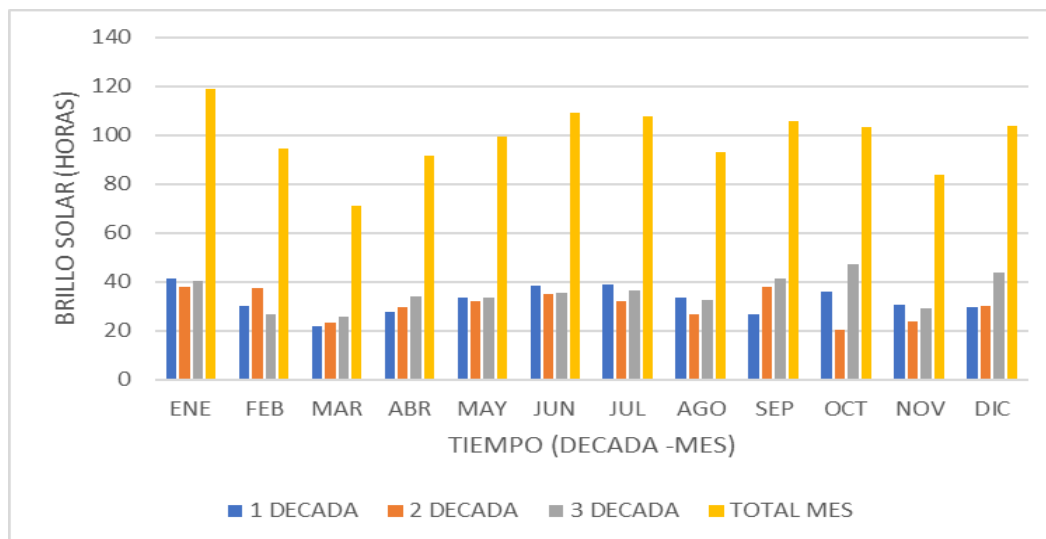
El registro heliográfico muestra una radiación directa promedio de 1.342 horas/año, o sea 3,7 horas/día, siendo la radiación más alta en el mes de enero con un total de 153 horas, equivalente a un promedio diario de 5,1 horas; el valor más bajo corresponde al mes de marzo con 71 horas, equivalente a una radiación de 2,4 horas/día.

Lo anterior determina un comportamiento inverso al de la nubosidad la cual se incrementa en el periodo lluvioso, es decir que el brillo solar disminuye durante la época lluviosa y aumenta en periodos menos lluviosos, lo anterior debido a que la

presencia de nubosidad obstaculiza el paso de la radiación.

## 2 Evaporación

Con base en los registros de Evaporación (Tabla 2) de las estaciones Santa María y San Rafael, se elaboraron los histogramas (Figura 3, Figura 4).

Tabla 2. *Distribución media decadal, mensual y anual de evaporación de las estaciones seleccionadas en el área de influencia del Polígono propuesto*

PERIODOS	ENE	FEB	MAR	ABR	MAY	JUN	JUL	AGO	SEP	OCT	NOV	DIC	VALOR ANUAL
<b>ESTACIÓN SANTA MARÍA</b>													
1 DÉCADA	34,2	35,9	24,3	31,6	38,3	40,2	41,1	38,4	44,1	41,4	30,6	30,5	431
2 DÉCADA	33,3	37,7	31,3	35,4	33,7	35,2	38,3	39,4	39,7	32,3	29,7	38,6	425
3 DÉCADA	38,8	31,1	35,1	33,5	41,1	38,4	45,1	45,9	47,3	45,4	28,5	35,6	466
<b>TOTAL MES</b>	<b>106</b>	<b>105</b>	<b>91</b>	<b>101</b>	<b>113</b>	<b>114</b>	<b>125</b>	<b>124</b>	<b>131</b>	<b>119</b>	<b>89</b>	<b>105</b>	<b>1.321</b>
<b>ESTACIÓN SAN RAFAEL</b>													
PERIODOS	ENE	FEB	MAR	ABR	MAY	JUN	JUL	AGO	SEP	OCT	NOV	DIC	
1 DÉCADA	35	33	25,3	33,6	33,7	34,9	36,9	39,4	41,1	36,7	33,3	33	416
2 DÉCADA	34,5	39,1	39	33	31,3	31,4	36,9	36,2	41,1	38,3	33,9	28,9	424
3 DÉCADA	36,8	29,7	35	32,6	35	36,6	43	44,5	48,3	41,3	42,9	38,6	464
<b>TOTAL MES</b>	<b>106</b>	<b>102</b>	<b>99</b>	<b>99</b>	<b>100</b>	<b>103</b>	<b>117</b>	<b>120</b>	<b>131</b>	<b>116</b>	<b>110</b>	<b>101</b>	<b>1.304</b>

Fuente: (Instituto de hidrología, meteorología y estudios ambientales - IDEAM, 2011).



Figura 3. Valores medios decadales y mensuales multianuales de Evaporación de la estación Santa María.



Figura 4. Valores medios decadales y mensuales multianuales de Evaporación de la estación San Rafael.

La evaporación depende principalmente de los siguientes factores: temperatura y salinidad del agua, humedad relativa y movimiento del aire, presión atmosférica y vientos. La cantidad de agua que puede evaporarse a partir de una superficie depende de la cantidad de calor que proviene del suelo, la cual varía con las condiciones geográficas (denominado gradiente de latitud) y con la elevación de la superficie con relación al nivel del mar (llamado gradiente hipsométrico).

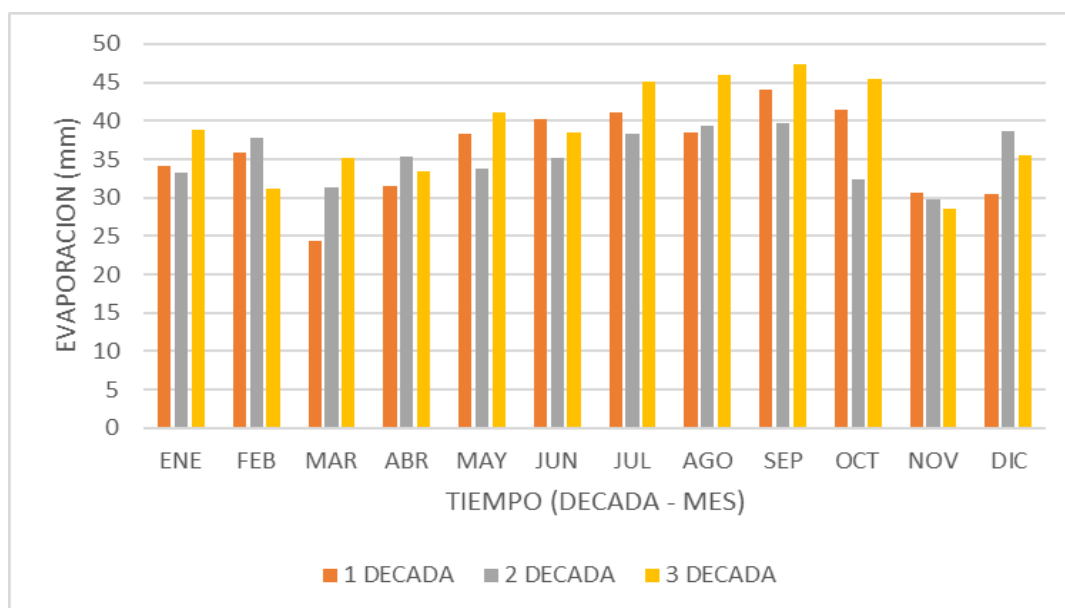
El comportamiento de la evaporación se encuentra directamente relacionado con la incidencia del brillo solar, de tal forma que los períodos de mínima evaporación tenderán a ocurrir en la noche y en las épocas lluviosas cuando la humedad relativa es más alta.

Lo anterior determina que durante el mes de septiembre en las estaciones Santa María y San Rafael se registraron los mayores valores de evaporación (tanto decadal como mensual) con 131 mm/mes. En el mes de noviembre se registran los menores valores de evaporación con 89 mm/mes; para la estación Santa María y marzo con 99 mm/mes para la estación de San Rafael.

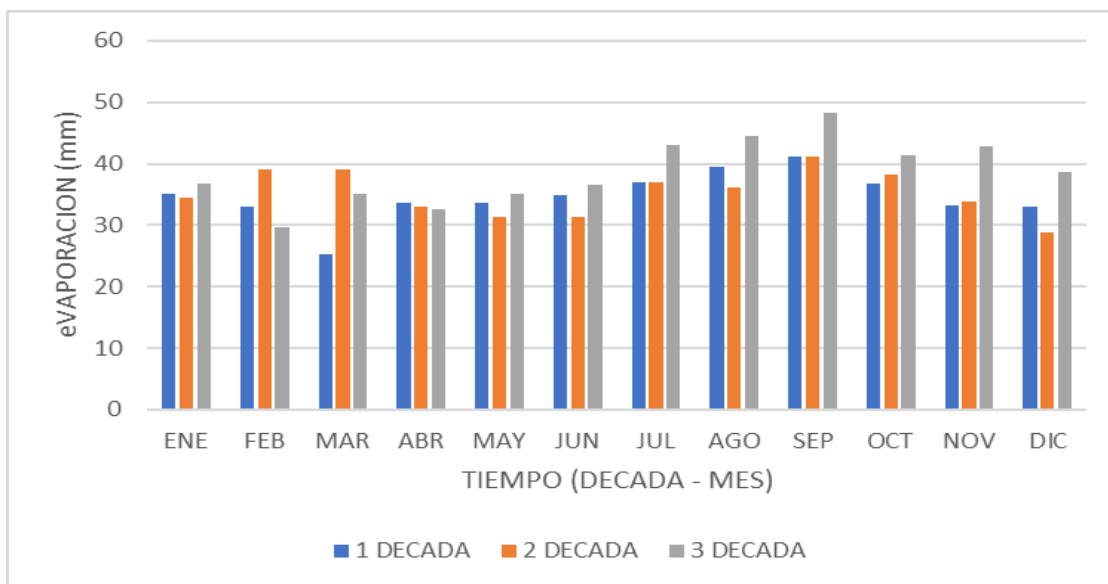
De acuerdo con la información anterior se establece que la evaporación presenta un comportamiento inverso al de la precipitación, donde se registran los mayores valores en los meses de agosto a octubre y diciembre a febrero.

Al comparar los datos de la evaporación con los de la precipitación media de la zona para las tres (3) estaciones en estudio, se puede apreciar que la evaporación mantiene un promedio bajo con respecto al régimen lluvioso de la zona, es decir la cantidad de agua que cae en el Parque es mayor que la que se evapora, lo cual se descarta una variabilidad del clima, que a veces ocurre por el elevado índice de evaporación con

respecto a la precipitación.

### 3. Cálculo de evapotranspiración potencial

La ETP se refiere a la cantidad de agua usada por las plantas en la transpiración a través de las hojas y en la evaporación directa desde la superficie del suelo, sin tener en cuenta los aportes de las aguas subterráneas ni las pérdidas por percolación.

La evapotranspiración depende de la interacción de factores climáticos, entre otros. La ETP varía en el curso del año, siendo mínima en períodos de invierno y máxima en períodos de verano. También varía con la latitud y la longitud (zona geográfica) que se considere.

Para lograr lo anterior, el cálculo de la Evapotranspiración potencial (ETP) se realizó por el método de Thornthwaite (1948), puesto que es el que mejor se ha comportado en zonas tropicales, además, por la disponibilidad de la información de las estaciones.

Para balances hídricos a nivel diario, el valor de la ETP debe obtenerse diariamente. Para los balances hídricos mensuales y/o decadales, si la ETP debe obtenerse a partir del cálculo de las fórmulas empíricas, este valor se calcula en forma mensual para ambos casos (CECIL, INAT, JICA, 1990). En la tercera década el número de días es: 8 para febrero, 10 para abril, junio, septiembre y noviembre, y 11 para enero, marzo, mayo, julio, agosto, octubre y diciembre.

Partiendo de los datos de temperatura de las tres (3) estaciones seleccionadas en el área de influencia, se calculó mediante inferencia dicha variable para el área del polígono propuesto para Cerro Banderas – Ojo Blanco (Tabla 3, Tabla 4, Tabla 5). Los valores de evapotranspiración potencial media permiten ver que son de tendencia homogéneos para la zona. El área del Polígono propuesto presenta una evapotranspiración potencial promedio aproximada de 965,63 mm al año.

Tabla 3. *Cálculo de ETP decadal por Thornthwaite. Estación Santa María*

MES	T	I	a	ETP (mm)
ENERO	20,7	8,59	2,27	77,15
1ª DÉCADA				24,80
2ª DÉCADA				24,89
3ª DÉCADA				28,36
FEBRERO	20,7	8,59	2,27	77,18
1ª DÉCADA				26,67
2ª DÉCADA				27,57
3ª DÉCADA				21,34
MARZO	20,7	8,59	2,27	77,18
1ª DÉCADA				25,79
2ª DÉCADA				24,90
3ª DÉCADA				28,00
ABRIL	21	8,78	2,27	79,75
1ª DÉCADA				26,02
2ª DÉCADA				26,58
3ª DÉCADA				17,81
MAYO	20,8	8,66	2,27	78,03
1ª DÉCADA				25,64

MES	T	I	a	ETP (mm)
2ª DÉCADA				25,17
3ª DÉCADA				27,89
JUNIO	20,7	8,59	2,27	77,18
1ª DÉCADA				25,54
2ª DÉCADA				25,73
3ª DÉCADA				25,45
JULIO	20,7	8,59	2,27	77,18
1ª DÉCADA				25,17
2ª DÉCADA				24,90
3ª DÉCADA				27,49
AGOSTO	20,8	8,66	2,27	78,03
1ª DÉCADA				25,08
2ª DÉCADA				25,17
3ª DÉCADA				28,21
SEPTIEMBRE	21	8,78	2,27	79,75
1ª DÉCADA				26,11
2ª DÉCADA				26,58
3ª DÉCADA				26,11
OCTUBRE	20,8	8,66	2,27	78,03
1ª DÉCADA				25,64
2ª DÉCADA				25,17
3ª DÉCADA				27,69
NOVIEMBRE	20,5	8,47	2,27	75,50
1ª DÉCADA				25,17
2ª DÉCADA				25,17
3ª DÉCADA				24,99
DICIEMBRE	20,6	8,53	2,27	76,34
1ª DÉCADA				24,81
2ª DÉCADA				24,63
3ª DÉCADA				18,06
TOTAL ANUAL		103,49		922,59

Tabla 4. Cálculo de ETP decadal por Thornthwaite. Estación San Rafael

MES	T	I	a	ETP (mm)
ENERO	23,7	10,55	2,87	98,52
1ª DÉCADA				31,50
2ª DÉCADA				31,78
3ª DÉCADA				35,87
FEBRERO	23,5	10,41	2,87	95,93
1ª DÉCADA				33,43
2ª DÉCADA				34,26
3ª DÉCADA				25,84
MARZO	22,8	9,95	2,87	87,96
1ª DÉCADA				30,34
2ª DÉCADA				28,37
3ª DÉCADA				32,11
ABRIL	23,2	10,21	2,87	92,46
1ª DÉCADA				30,00
2ª DÉCADA				30,82
3ª DÉCADA				30,99
MAYO	23,6	10,48	2,87	97,11
1ª DÉCADA				31,16
2ª DÉCADA				31,33
3ª DÉCADA				35,28
JUNIO	23,9	10,68	2,87	100,70
1ª DÉCADA				32,82
2ª DÉCADA				33,57
3ª DÉCADA				32,95
JULIO	23,7	10,55	2,87	98,30
1ª DÉCADA				32,33
2ª DÉCADA				31,71
3ª DÉCADA				35,02
AGOSTO	23,8	10,61	2,87	99,49

MES	T	I	a	ETP (mm)
1ª DÉCADA				31,97
2ª DÉCADA				32,09
3ª DÉCADA				36,44
SEPTIEMBRE	24,3	10,95	2,87	105,61
1ª DÉCADA				34,17
2ª DÉCADA				35,20
3ª DÉCADA				34,56
OCTUBRE	24,1	10,82	2,87	103,13
1ª DÉCADA				33,91
2ª DÉCADA				33,27
3ª DÉCADA				35,84
NOVIEMBRE	23,3	10,28	2,87	93,61
1ª DÉCADA				31,89
2ª DÉCADA				31,20
3ª DÉCADA				31,12
DICIEMBRE	23,5	10,41	2,87	95,93
1ª DÉCADA				31,03
2ª DÉCADA				30,95
3ª DÉCADA				22,69
TOTAL ANUAL		125,90		1157,80

Tabla 5. Cálculo de ETP decadal por Thornthwaite. Estación Terpeya Colombia

MES	T	I	a	ETP (mm)
ENERO	18,8	7,43	1,95	68,92
1ª DÉCADA				21,92
2ª DÉCADA				22,23
3ª DÉCADA				25,22
FEBRERO	18,7	7,37	1,95	68,12
1ª DÉCADA				23,63
2ª DÉCADA				24,33
3ª DÉCADA				18,65
MARZO	18,4	7,19	1,95	66,01
1ª DÉCADA				22,31
2ª DÉCADA				21,29
3ª DÉCADA				23,94
ABRIL	18,7	7,37	1,95	68,12
1ª DÉCADA				22,24
2ª DÉCADA				22,71
3ª DÉCADA				22,54
MAYO	18,8	7,43	1,95	68,84
1ª DÉCADA				22,37
2ª DÉCADA				22,21
3ª DÉCADA				24,70
JUNIO	18,8	7,43	1,95	68,84
1ª DÉCADA				22,70
2ª DÉCADA				22,95
3ª DÉCADA				22,62
JULIO	18,7	7,37	1,95	68,12
1ª DÉCADA				22,30
2ª DÉCADA				21,98
3ª DÉCADA				24,43
AGOSTO	19	7,55	1,95	70,27
1ª DÉCADA				22,44
2ª DÉCADA				22,67
3ª DÉCADA				25,75
SEPTIEMBRE	19,6	7,91	1,95	74,66
1ª DÉCADA				24,15
2ª DÉCADA				24,89
3ª DÉCADA				23,99
OCTUBRE	18,8	7,43	1,95	68,84
1ª DÉCADA				23,10
2ª DÉCADA				22,21
3ª DÉCADA				24,52

MES	T	I	a	ETP (mm)
NOVIEMBRE	18,6	7,31	1,95	67,42
1ª DÉCADA				22,38
2ª DÉCADA				22,47
3ª DÉCADA				22,08
DICIEMBRE	18,4	7,19	1,95	66,01
1ª DÉCADA				21,69
2ª DÉCADA				21,29
3ª DÉCADA				15,62
TOTAL ANUAL		88,96		816,50

#### 4. Índice de retención y regulación hídrica (IRH)

Este índice mide la capacidad de retención de humedad de las cuencas con base en la distribución de las series de frecuencias acumuladas de los caudales diarios. Este índice se mueve en el rango entre 0 y 1, siendo los valores más bajos los que se interpretan como de menor regulación (IDEAM, 2010). En la Tabla 6, se presentan las categorías para este índice.

Tabla 6. Rangos y categorías para el índice de retención y regulación hídrica (IRH)

RANGO DE VALORES IRH	CATEGORÍA	CARACTERÍSTICAS
> 0,85	MUY ALTO	Capacidad de la cuenca para retener y regular muy alta
0,75 -0,85	ALTO	Capacidad de la cuenca para retener y regular alta
0,65 – 0,75	MEDIO	Capacidad de la cuenca para retener y regular media
0,50 – 0,65	BAJO	Capacidad de la cuenca para retener y regular baja
< 0,50	MUY BAJO	Capacidad de la cuenca para retener y regular muy baja

En la Figura 5, Figura 6, Figura 7, se presenta la estimación del indicador y su magnitud en toda la superficie de la SZH 2108 – Río Yaguará, de la SZH 2112 – Río Bache y de la SZH 2105 – Río Páez. Las tres SZH presentan alta capacidad para retener humedad y mantener condiciones de regulación en los años medio y seco. Por su parte, las condiciones de moderada regulación se presentan en el año húmedo, debido a que las altas precipitaciones desbordan su capacidad y se presenta mayor escurrimiento.



Figura 5. Índice de retención y regulación hídrica (IRH) SZH 2108 – Río Yaguará.





Figura 6. Índice de retención y regulación hídrica (IRH) SZH 2112 – Río Bache.

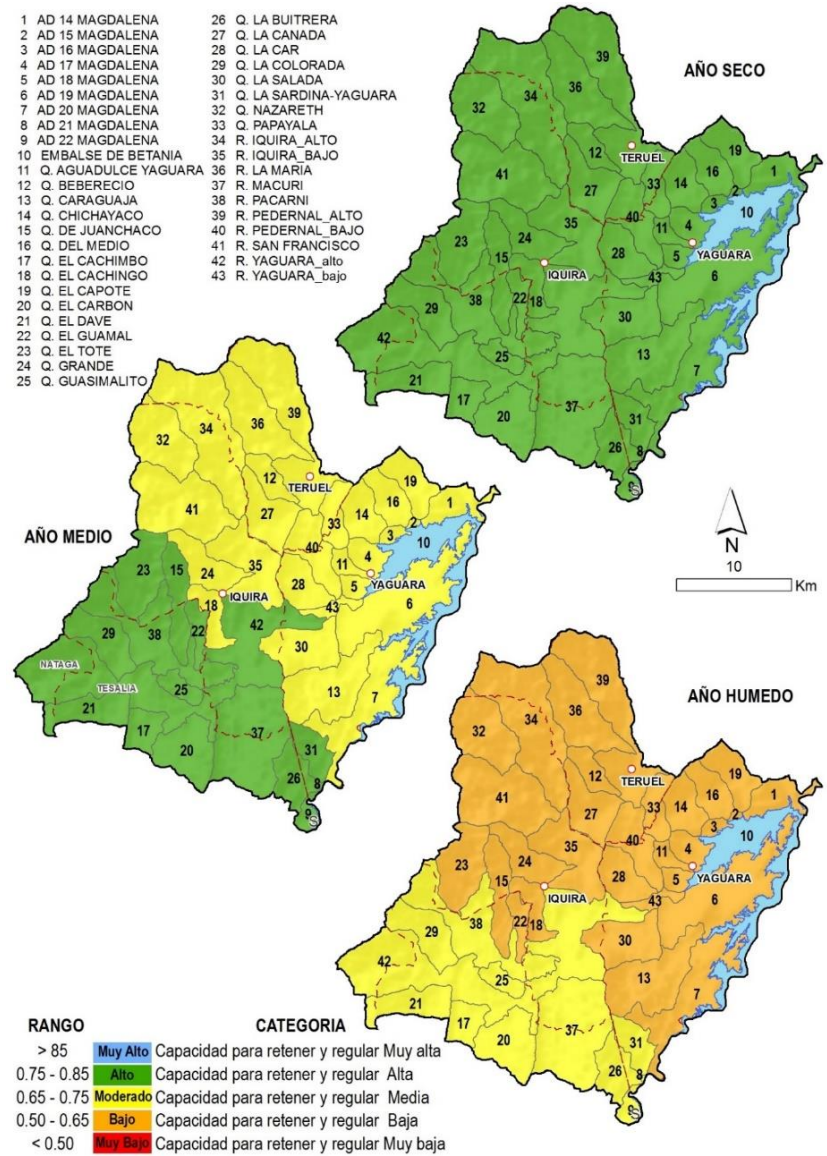

Figura 7. Índice de retención y regulación hídrica (IRH) SZH 2105 – Río Páez.

En la Tabla 7 se presenta el IRH estimado para los años hidrológicos medio, seco y húmedo, para cada una de las subcuencas y/o microcuencas que se encuentran en el área del polígono. El comportamiento de este índice es el descrito anteriormente, en los años agrícolas medio y seco se presenta alta y media regulación y para el año húmedo el índice es medio y bajo.

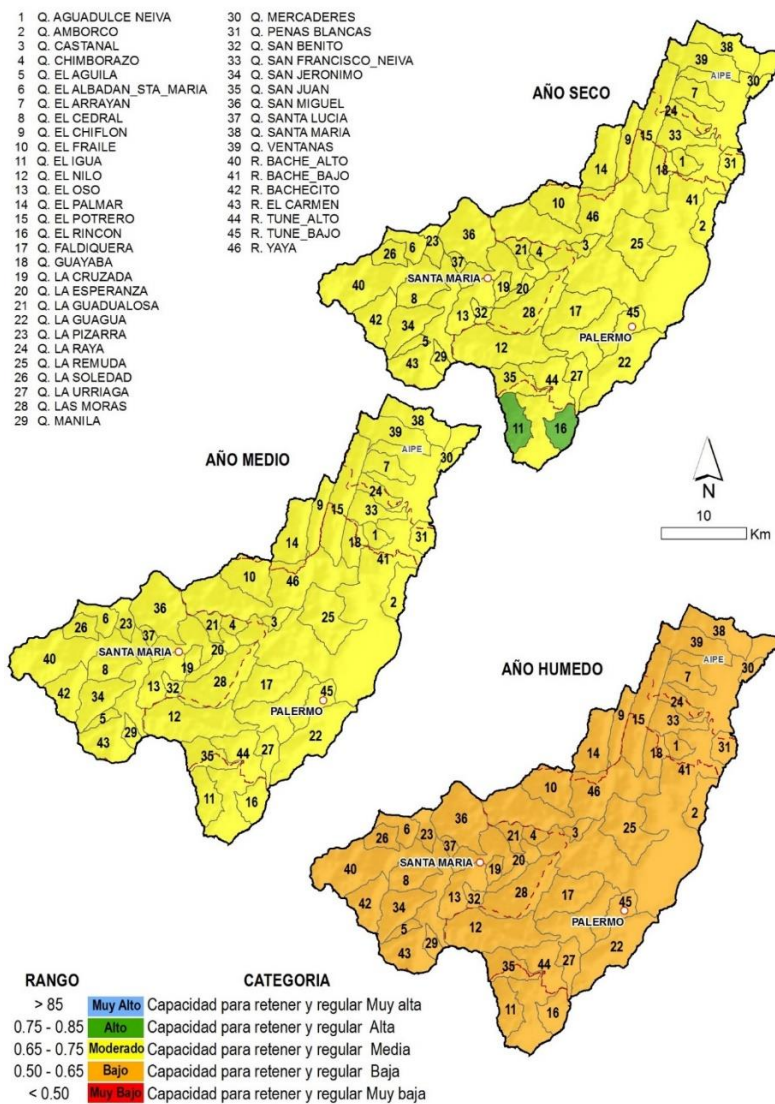
Tabla 7. Índice de retención y regulación hídrica (IRH) sobre las subcuencas y/o microcuencas del polígono propuesto para Cerro Banderas – Ojo Blanco

SZH	SUBCUENCA	INDICE DE REGULACIÓN HIDRICA = IRH (Vp/Vt)					
		Año Hidrológico Medio		Año Hidrológico Seco		Año Hidrológico Húmedo	
		RANGO	CATEGORIA	RANGO	CATEGORIA	RANGO	CATEGORIA
<b>2105</b>	<b>Río Páez</b>	<b>0,77</b>	<b>ALTO</b>	<b>0,79</b>	<b>ALTO</b>	<b>0,67</b>	<b>MEDIO</b>
9	AD 06 RIO NEGRO NARVAEZ_alto	0,75	ALTO	0,76	ALTO	0,65	BAJO
10	AD 07 RIO NEGRO NARVAEZ	0,75	MEDIO	0,76	ALTO	0,65	BAJO
11	AD 08 RIO NEGRO NARVAEZ	0,75	MEDIO	0,75	ALTO	0,65	MEDIO
62	R. NEGRO	0,74	MEDIO	0,75	MEDIO	0,63	BAJO
<b>2108</b>	<b>Río Yaguará</b>	<b>0,75</b>	<b>MEDIO</b>	<b>0,76</b>	<b>ALTO</b>	<b>0,64</b>	<b>BAJO</b>
15	Q. DE JUANCHACO	0,75	ALTO	0,76	ALTO	0,65	BAJO
23	Q. EL TOTE	0,75	ALTO	0,76	ALTO	0,65	BAJO
24	Q. GRANDE	0,75	MEDIO	0,76	ALTO	0,64	BAJO
32	Q. NAZARETH	0,74	MEDIO	0,75	ALTO	0,64	BAJO
34	R. IQUIRA_ALTO	0,74	MEDIO	0,75	ALTO	0,63	BAJO
36	R. LA MARIA	0,74	MEDIO	0,75	ALTO	0,63	BAJO
39	R. PEDERNAL_ALTO	0,74	MEDIO	0,75	ALTO	0,63	BAJO
41	R. SAN FRANCISCO	0,75	MEDIO	0,76	ALTO	0,64	BAJO
<b>2112</b>	<b>Río Bache</b>	<b>0,73</b>	<b>MEDIO</b>	<b>0,74</b>	<b>MEDIO</b>	<b>0,62</b>	<b>BAJO</b>
12	Q. EL NILO	0,74	MEDIO	0,75	MEDIO	0,62	BAJO
29	Q. MANILA	0,74	MEDIO	0,75	MEDIO	0,62	BAJO
35	Q. SAN JUAN	0,74	MEDIO	0,75	MEDIO	0,63	BAJO
43	R. EL CARMEN	0,74	MEDIO	0,75	MEDIO	0,62	BAJO

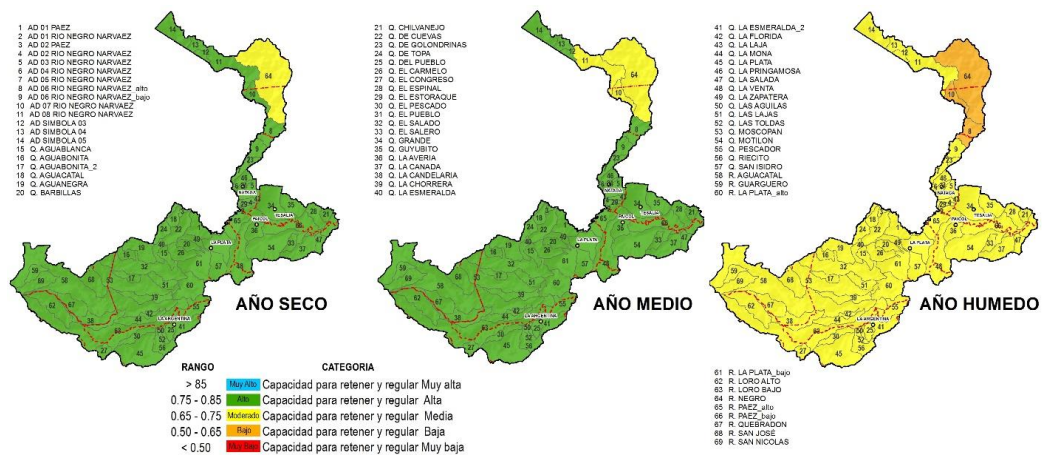
## 5. Índice de alteración potencial de la calidad de agua (IACAL)

Las presiones por contaminación sobre los sistemas hídricos y cuerpos de agua del país se analizan a partir de la estimación de cargas contaminantes puntuales vertidas por los sectores industrial, doméstico, sacrificio de ganado y beneficio del café. Esta estimación se hace para cada una de las variables que integran el índice de Alteración Potencial de la Calidad del Agua (IACAL): Demanda Biológica de Oxígeno DBO, Demanda Química de Oxígeno DQO, Sólidos Suspendidos Totales SST, Nitrógeno Total NT y Fósforo Total PT. Este indicador es una referente de la presión por contaminantes sobre las condiciones de calidad del agua en los sistemas hídricos superficiales. En la Tabla 8 se listan los rangos y categorías del IACAL.

Tabla 8. Categoría y descriptor del IACAL.

IACAL	
PROMEDIO CATEGORÍA (NT + PT + SST + DBO + (DQO – DBO) / 5	
Categoría	Valor
Baja	1
Moderada	2
Media Alta	3
Alta	4
Muy Alta	5

La falta de saneamiento en los municipios (áreas urbanas y rurales) y de tratamiento de las aguas residuales, generan grandes presiones sobre la calidad del agua de las fuentes hídricas del polígono propuesto. Así mismo, la disposición de las aguas de beneficio de café, que es la principal actividad agropecuaria en los municipios que hacen parte del polígono propuesto para Cerro Banderas – Ojo Blanco. Para el año hidrológico seco (AHS), la mayoría de las fuentes hídricas reciben una gran carga contaminante pasando la categoría, en la mayoría de las subcuencas y/o microcuencas, a los rangos de alta a muy alta (Tabla 9). Dada la reducción del caudal disponible, el agua disponible no diluye la carga contaminante y esta termina almacenándose en el suelo, generando problemas mayores a futuro.

Tabla 9. Índice de uso del agua (IUA) sobre las subcuencas y/o microcuencas del polígono propuesto para Cerro Banderas – Ojo Blanco

SZH	SUBCUENCA	INDICE DE AFECTACIÓN POTENCIAL A LA CALIDAD DEL AGUA = IACAL					
		Año Hidrológico Medio		Año Hidrológico Seco		Año Hidrológico Húmedo	
		RANGO	CATEGORIA	RANGO	CATEGORIA	RANGO	CATEGORIA
<b>2105</b>	<b>Río Páez</b>	<b>4,00</b>	<b>ALTA</b>	<b>5,00</b>	<b>MUY ALTA</b>	<b>1,00</b>	<b>BAJA</b>
9	AD 06 RIO NEGRO NARVAEZ_alto	4,00	ALTA	5,00	MUY ALTA	1,00	BAJA
10	AD 07 RIO NEGRO NARVAEZ	2,00	MODERADA	3,00	MEDIA ALTA	2,00	MODERADA
11	AD 08 RIO NEGRO NARVAEZ	1,00	BAJA	1,00	BAJA	1,00	BAJA
62	R. NEGRO	1,00	BAJA	2,00	MODERADA	1,00	BAJA
<b>2108</b>	<b>Río Yaguará</b>	<b>1,00</b>	<b>BAJA</b>	<b>2,00</b>	<b>MODERADA</b>	<b>1,00</b>	<b>BAJA</b>
15	Q. DE JUANCHACO	4,00	ALTA	4,00	ALTA	1,00	BAJA
23	Q. EL TOTE	4,00	ALTA	5,00	MUY ALTA	2,00	MODERADA
24	Q. GRANDE	4,00	ALTA	5,00	MUY ALTA	2,00	MODERADA
32	Q. NAZARETH	3,00	MEDIA ALTA	4,00	ALTA	2,00	MODERADA
34	R. IQUIRA_ALTO	3,00	MEDIA ALTA	4,00	ALTA	2,00	MODERADA
36	R. LA MARIA	5,00	MUY ALTA	5,00	MUY ALTA	2,00	MODERADA
39	R. PEDERNAL_ALTO	4,00	ALTA	5,00	MUY ALTA	1,00	BAJA
41	R. SAN FRANCISCO	3,00	MEDIA ALTA	4,00	ALTA	2,00	MODERADA
<b>2112</b>	<b>Río Bache</b>	<b>2,00</b>	<b>MODERADA</b>	<b>4,00</b>	<b>ALTA</b>	<b>1,00</b>	<b>BAJA</b>
12	Q. EL NILO	4,00	ALTA	5,00	MUY ALTA	1,00	BAJA
29	Q. MANILA	2,00	MODERADA	3,00	MEDIA ALTA	1,00	BAJA
35	Q. SAN JUAN	4,00	ALTA	5,00	MUY ALTA	1,00	BAJA
43	R. EL CARMEN	3,00	MEDIA ALTA	4,00	ALTA	2,00	MODERADA

Con las categorías encontradas, se deben encender las alarmas para contrarrestar de manera inmediata la degradación ambiental de las fuentes hídricas del área del polígono propuesto, como una estrategia de las autoridades y de la población que habita los municipios que lo conforman.

## 6. Índice de vulnerabilidad por desabastecimiento hídrico (IVH)

Grado de fragilidad del sistema hídrico para mantener una oferta para el abastecimiento de agua, que ante amenazas –como periodos largos de estiaje o eventos como el Fenómeno cálido del Pacífico (El Niño) – podría generar riesgos de desabastecimiento.

El IVH se determina a través de una matriz de relación de rangos del Índice de regulación hídrica (IRH) y el Índice de uso de agua (IUA). Ver Tabla 10.

Tabla 10. *Categoría y descriptor del IVH*

Categorías Índice de vulnerabilidad al desabastecimiento (IVH)		
Índice de uso de agua	Índice de regulación	Categoría Vulnerabilidad
Muy bajo	Alto	Muy bajo
Muy bajo	Moderado	Bajo
Muy bajo	Bajo	Medio
Muy bajo	Muy bajo	Medio
Bajo	Alto	Bajo
Bajo	Moderado	Bajo
Bajo	Bajo	Medio
Bajo	Muy bajo	Medio
Medio	Alto	Medio
Medio	Moderado	Medio
Medio	Bajo	Alto
Medio	Muy bajo	Alto
Alto	Alto	Medio
Alto	Moderado	Alto
Alto	Bajo	Alto
Alto	Muy bajo	Muy alto
Muy alto	Alto	Medio
Muy alto	Moderado	Alto
Muy alto	Bajo	Alto
Muy alto	Muy bajo	Muy alto

- **Rio Páez, Rio Yaguará y Rio Bache.**

Para año medio estas subzonas presentan un comportamiento similar, mostrando un IVH entre Muy Bajo, Bajo, moderado y en dos quebradas alto y una oferta disponible muy alta con respecto a la demanda.

Para año seco se observan unas pocas áreas de color amarillos que significan que el IVH es moderado, el resto de la Subzona presenta una mejor condición con un IVH bajo a muy bajo, manteniéndose la oferta disponible mayor que la demanda, situación de la que se puede inferir que no se genera ningún riesgo de desabastecimiento.

Para año húmedo la condición del índice de vulnerabilidad por desabastecimiento IVH, pasa a ser media, lo que significa que la oferta disponible es mucho mayor con respecto a la demanda.

En general no se presenta riesgo de desabastecimiento en las subzonas analizadas; sin embargo, en la subcuenca de la Quebrada San Juan y El Nilo, perteneciente a SZH 2112, se presenta el IVH en categoría alto, generando riesgo de desabastecimiento; debe considerarse que esta subcuenca es pequeña. Ver la Figura 8, Figura 9, Figura 10.



Figura 8. Índice de vulnerabilidad por desabastecimiento hídrico (IVH) SZH 2105 – Río Páez.



Figura 9. Índice de vulnerabilidad por desabastecimiento hídrico SZH 2108 – Río Yaguará.

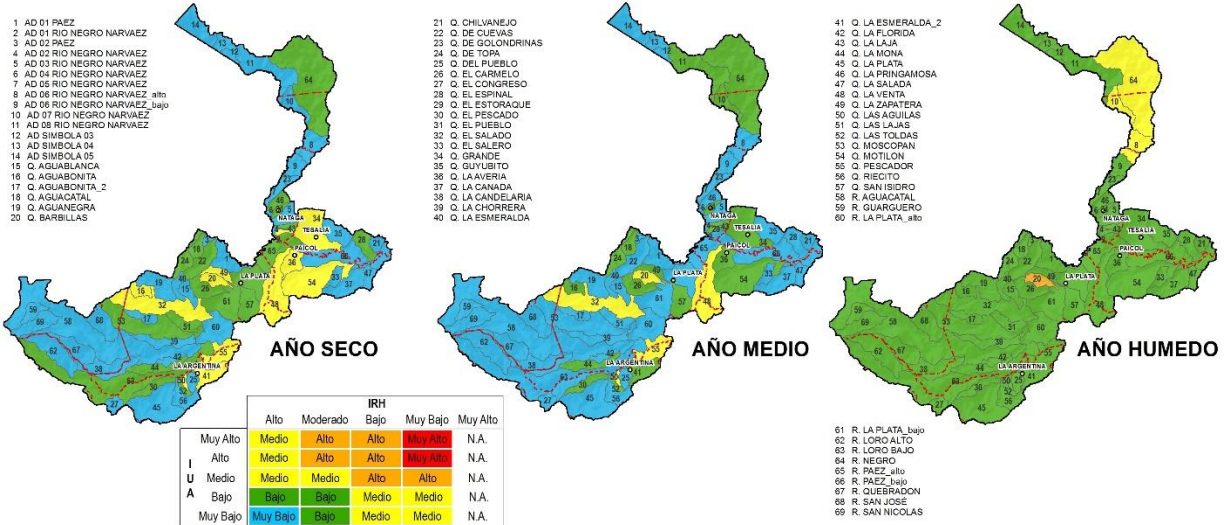

Figura 10. Índice de vulnerabilidad por desabastecimiento hídrico (IVH) SZH 2112 – Río Bache.

El comportamiento de las categorías es el mismo para las subcuencas y/o microcuencas del polígono propuesto. Los resultados de la evaluación se listan en la Tabla 11. La mayor categoría llega en el periodo seco a medio, situación que da un parte de tranquilidad sobre la posibilidad de desabastecimiento.

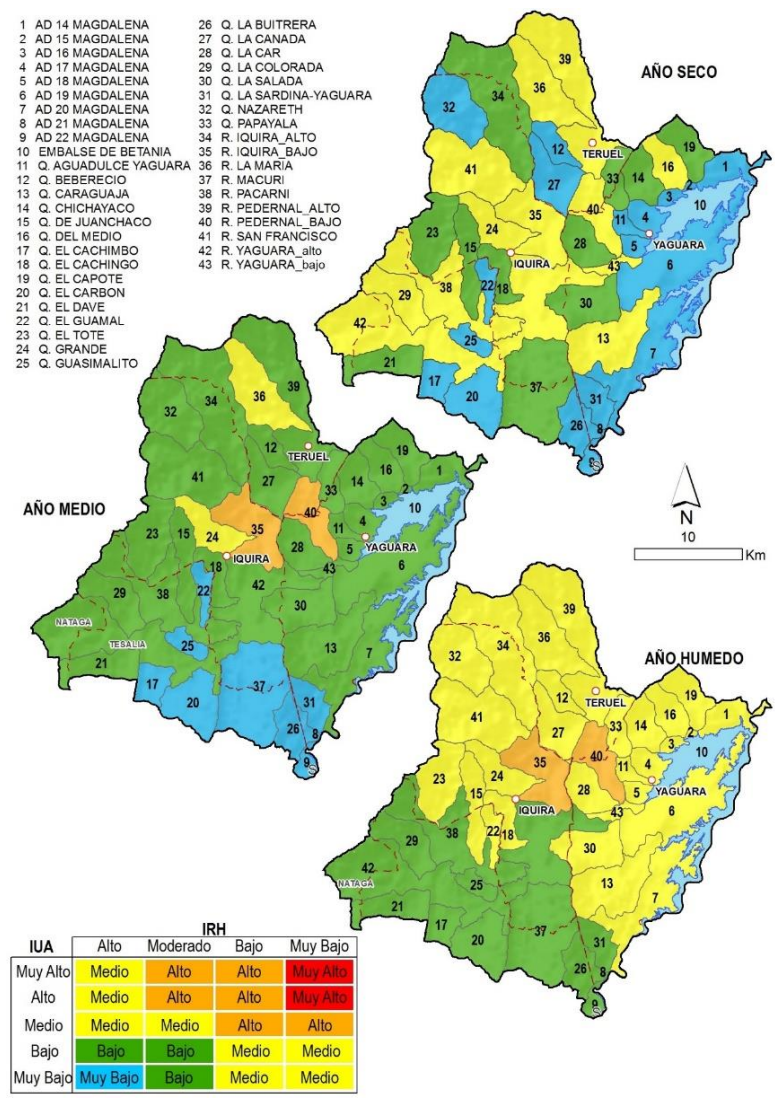
Tabla 11. Índice de vulnerabilidad por desabastecimiento hídrico (IVH) sobre las subcuencas y/o microcuencas del polígono propuesto para Cerro Banderas Ojo Blanco

SZH	SUBCUENCA	Índice de vulnerabilidad al desabastecimiento hídrico = IVH (IRH vs IUA)		
		Año Hidrológico Medio	Año Hidrológico Seco	Año Hidrológico Húmedo
		CATEGORIA	CATEGORIA	CATEGORIA
2105	Río Páez	MUY BAJO	MUY BAJO	BAJO
9	AD 06 RIO NEGRO NARVAEZ_alto	MUY BAJO	MUY BAJO	MEDIO
10	AD 07 RIO NEGRO NARVAEZ	BAJO	MUY BAJO	MEDIO
11	AD 08 RIO NEGRO NARVAEZ	BAJO	MUY BAJO	BAJO

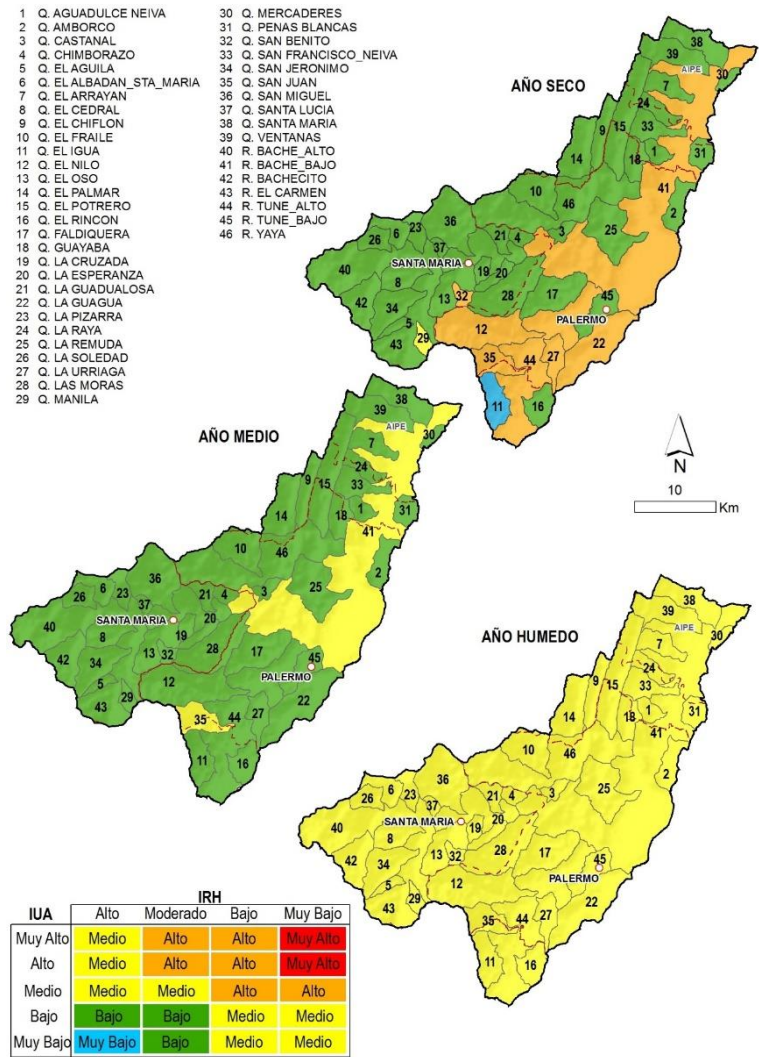
SZH	SUBCUENCA	Índice de vulnerabilidad al desabastecimiento hídrico = IVH (IRH vs IUA)		
62	R. NEGRO	BAJO	BAJO	MEDIO
<b>2108</b>	<b>Rio Yaguará</b>	BAJO	MUY BAJO	MEDIO
15	Q. DE JUANCHACO	BAJO	BAJO	MEDIO
23	Q. EL TOTE	BAJO	BAJO	MEDIO
24	Q. GRANDE	MEDIO	MEDIO	MEDIO
32	Q. NAZARETH	BAJO	MUY BAJO	MEDIO
34	R. IQUIRA_ALTO	BAJO	BAJO	MEDIO
36	R. LA MARIA	MEDIO	MEDIO	MEDIO
39	R. PEDERNAL_ALTO	BAJO	MEDIO	MEDIO
41	R. SAN FRANCISCO	BAJO	MEDIO	MEDIO
<b>2112</b>	<b>Rio Bache</b>	BAJO	BAJO	MEDIO
12	Q. EL NILO	BAJO	ALTO	MEDIO
29	Q. MANILA	BAJO	MEDIO	MEDIO
35	Q. SAN JUAN	MEDIO	ALTO	MEDIO
43	R. EL CARMEN	BAJO	BAJO	MEDIO

## 7. Índice de vulnerabilidad a eventos torrenciales (IVET)

La vulnerabilidad se expresa en relación con los índices morfométricos de torrencialidad e Índice de variabilidad.

- El Índice Morfométrico de Torrencialidad es la relación entre los parámetros morfométricos como el coeficiente de compacidad, la pendiente media de la cuenca y la densidad de drenaje, que son indicativos de la forma como se concentra la escorrentía, la oportunidad de infiltración, la velocidad y capacidad de arrastre de sedimentos en una cuenca, la eficiencia o rapidez de la escorrentía y de sedimentos para salir de la cuenca luego de un evento de precipitación y con ello inferir cual podría ser el nivel de susceptibilidad a procesos torrenciales (Rivas y Soto, 2009 en (Instituto de Hidrología, Meteorología y Estudios Ambientales - IDEAM, 2013).
- El Índice de Variabilidad muestra el comportamiento de los caudales en una determinada cuenca definiendo una cuenca torrencial como aquella que presenta una mayor variabilidad, es decir, donde existen diferencias grandes entre los caudales mínimos que se presentan y los valores máximos.

El índice morfométrico se constituye en la relación entre las variables morfométricas como el coeficiente de compacidad o de forma, la pendiente media de la cuenca y la densidad de drenaje, los cuales son indicativos de la forma como se concentra la escorrentía, la oportunidad de infiltración, la velocidad y capacidad de arrastre de sedimentos en una cuenca, la eficiencia o rapidez de la escorrentía y de los sedimentos para salir de la cuenca luego de un evento de precipitación y con ello inferir cual podría ser el nivel de susceptibilidad a procesos torrenciales (Rivas y Soto, 2009 en (Instituto de Hidrología, Meteorología y Estudios Ambientales - IDEAM, 2013).



Se define una serie de valores promedio de las variables indicadas, estableciendo seis categorías o rangos, mientras mayor sean estos valores, hay una mayor tendencia para que en la cuenca se presenten procesos torrenciales, es decir, existe una mayor vulnerabilidad a este tipo de procesos (IDEAM, 2011).

Las categorías del índice morfométrico van desde muy alta hasta muy baja, en función de los parámetros pendiente media de la cuenca, densidad de drenaje y coeficiente de forma.

El índice de vulnerabilidad frente a eventos torrenciales, indica la relación existente entre las características de la forma de una cuenca que son indicativos de la torrencialidad en la misma, en relación con las condiciones hidrológicas en dicha cuenca. La Tabla 12 muestra la clasificación de la vulnerabilidad frente a eventos torrenciales una vez se estima cada uno de los índices mencionados.

Tabla 12. *Clasificación del índice de vulnerabilidad frente a eventos torrenciales (IVET)*

Índice de Variabilidad	Índice morfométrico de torrencialidad				
	Muy Baja	Baja	Media	Alta	Muy alta
Muy Baja	Baja	Baja	Media	Alta	Alta
Baja	Baja	Media	Media	Alta	Muy alta
Media	Baja	Media	Alta	Alta	Muy alta
Alta	Media	Media	Alta	Muy alta	Muy alta
Muy alta	Media	Alta	Alta	Muy alta	Muy alta

De acuerdo con la Figura 11, Figura 12, Figura 13, en la mayor parte del área de la SZH 2105 – Río Páez, SZH 2108 – Río Yaguará y SZH 2112 – Río Bache, se categoriza con vulnerabilidad alta las subcuencas y/o microcuencas que las conforman. Esta categoría, muestra que las áreas presentan una respuesta hidrológica rápida y frecuente en periodos lluviosos, que es soportada por la cobertura de sus suelos.

La condición baja, en cambio, presenta una respuesta lenta a los procesos hidrológicos y los eventos se presentan solo en épocas de precipitaciones que exceden ampliamente el comportamiento normal de las mismas. Esta se ubica en las áreas planas a semiplanas de la SZH 2108 – Río Yaguará.



Figura 11. Índice de vulnerabilidad a eventos torrenciales (IVET) SZH 2105 – Río Páez.



Figura 12. Índice de vulnerabilidad a eventos torrenciales (IVET) SZH 2108 – Río Yaguará.

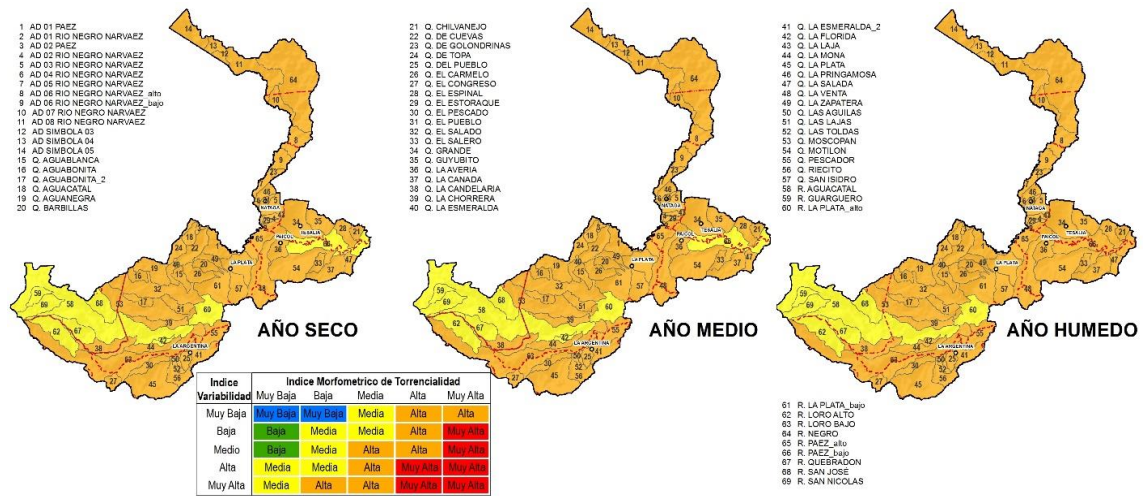

Figura 13. Índice de vulnerabilidad a eventos torrenciales (IVET) SZH 2112 – Río Bache.

En la Tabla 13 se presenta el IVET para todas las subcuencas y/o microcuencas que se encuentran en el polígono propuesto. En su totalidad están en categoría alta y su comportamiento se ajusta a lo descrito con anterioridad. Estas presentan susceptibilidad a eventos torrenciales, que se originan porque los coeficientes de compacidad se encuentran entre 1 y 1,25, es decir cuencas conforma oval oblonga a casi redonda, pendientes medias altas y una alta densidad de drenaje, que facilitan la concentración de las precipitaciones, la velocidad de la escorrentía y por tanto el arrastre de sedimentos. La frecuencia de los sucesos no genera complicaciones dada la cobertura actual. Sin embargo, los procesos de deforestación adelantados en el área, en pro de aumentar la frontera agropecuaria, predisponen la zona una vulnerabilidad muy alta, con crecientes de gran tamaño y poder destructor.

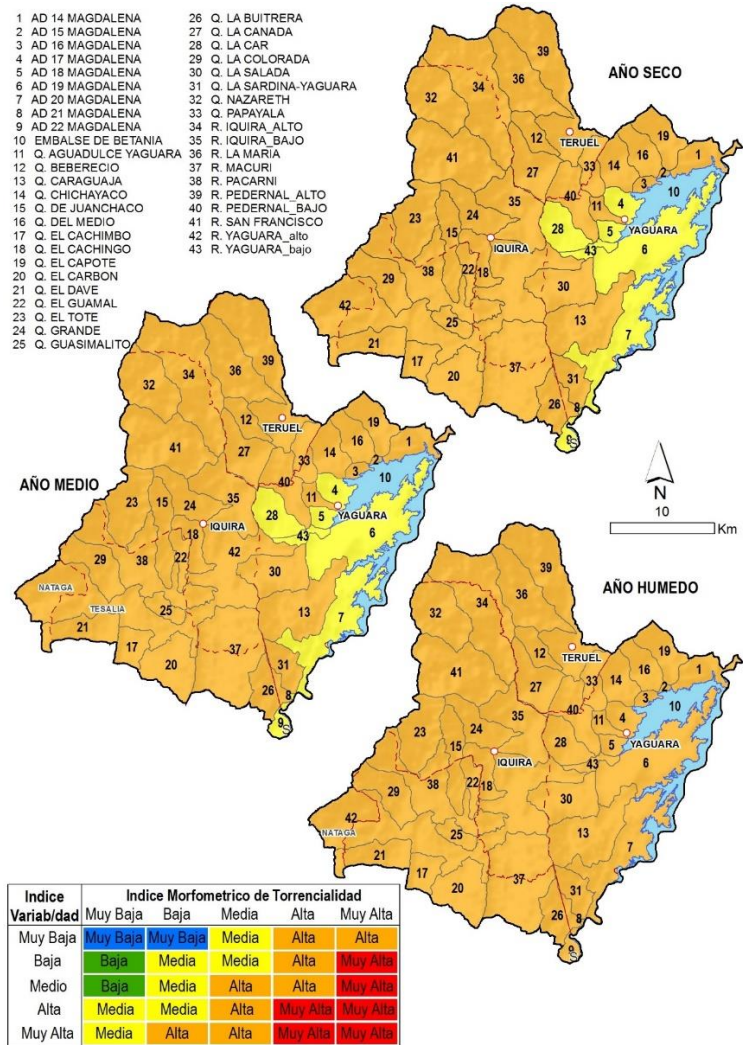
Tabla 13. Índice de vulnerabilidad a eventos torrenciales (IVET) sobre las subcuencas y/o microcuencas del polígono propuesto para Cerro Banderas – Ojo Blanco

SZH	SUBCUENCA	INDICE DE VULNERABILIDAD A EVENTOS TORRENCIALES = IVET (Iva vs IMT)		
		Año Hidrológico Medio	Año Hidrológico Seco	Año Hidrológico Húmedo
		CATEGORIA	CATEGORIA	CATEGORIA
<b>2105</b>	<b>Río Páez</b>	ALTA	ALTA	ALTA
9	AD 06 RIO NEGRO NARVAEZ_alto	ALTA	ALTA	ALTA
10	AD 07 RIO NEGRO NARVAEZ	ALTA	ALTA	ALTA
11	AD 08 RIO NEGRO NARVAEZ	ALTA	ALTA	ALTA
62	R. NEGRO	ALTA	ALTA	ALTA
<b>2108</b>	<b>Río Yaguará</b>	ALTA	ALTA	ALTA
15	Q. DE JUANCHACO	ALTA	ALTA	ALTA
23	Q. EL TOTE	ALTA	ALTA	ALTA
24	Q. GRANDE	ALTA	ALTA	ALTA
32	Q. NAZARETH	ALTA	ALTA	ALTA
34	R. IQUIRA_ALTO	ALTA	ALTA	ALTA
36	R. LA MARIA	ALTA	ALTA	ALTA
39	R. PEDERNAL_ALTO	ALTA	ALTA	ALTA
41	R. SAN FRANCISCO	ALTA	ALTA	ALTA
<b>2112</b>	<b>Río Bache</b>	ALTA	ALTA	ALTA
12	Q. EL NILO	ALTA	ALTA	ALTA
29	Q. MANILA	MEDIA	MEDIA	MEDIA
35	Q. SAN JUAN	ALTA	ALTA	ALTA
43	R. EL CARMEN	ALTA	ALTA	ALTA

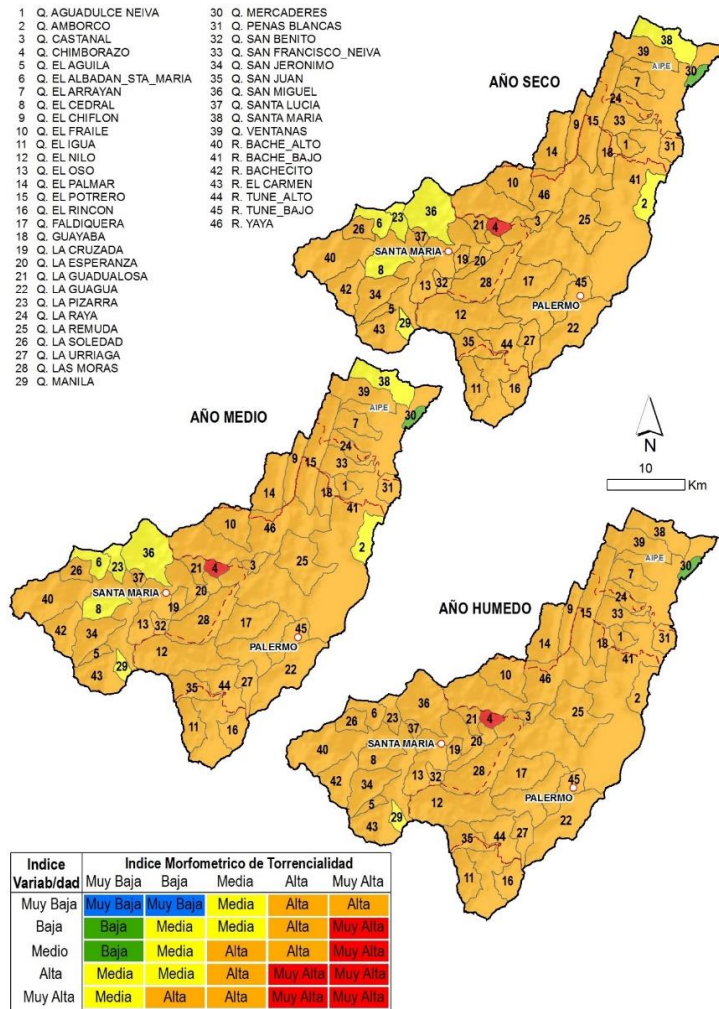
**Anexo 2. Listado de especies de flora presentes en el polígono propuesto para Cerro Banderas - Ojo Blanco**

ORDEN	FAMILIA	NOMBRE CIENTÍFICO	NOMBRE COMÚN
Alismatales	Araceae	<i>Anthurium bogotense</i>	Anturio
		<i>Oreopanax bogotensis</i>	Mano de oso
		<i>Anthurium amoenum</i>	
		<i>Anthurium longigeniculatum</i>	
		<i>Anthurium sanguineum</i>	
		<i>Anthurium sp</i>	
		<i>Philodendron oligospermum</i>	
	Araliaceae	<i>Oreopanax mutisianus</i>	Yuco, mano de oso
		<i>Schefflera bogotensis</i>	Cheflera
Apiales	Apiaceae	<i>Arracacia xanthorrhiza</i>	Arracacha, Apio Criollo
		<i>Azorella crenata</i>	Frutilla de monte
		<i>Azorella multifida</i>	
	Araliaceae	<i>Schefflera bejucosa</i>	Copé
Aquifoliales	Aquifoliaceae	<i>Ilex sp1</i>	
		<i>Ilex sp3</i>	Encenillo
		<i>Ilex sp2</i>	
Arecales	Arecaceae	<i>Aiphanes concinna</i>	
	Primulaceae	<i>Stylogyne sp1</i>	
		<i>Geissanthus sp1</i>	
		<i>Cybianthus sp1</i>	
		<i>Myrsine sp</i>	
		<i>Cybianthus sp2</i>	
Asparagales	Orchidiaceae	<i>Epidendrum erosum</i>	orquidea
		<i>Epidendrum chioneum</i>	orquidea
		<i>Masdevallia strumifera</i>	orquidea
		<i>Odontoglossum weirii</i>	orquidea
		<i>Oncidium pyramidale</i>	orquidea
		<i>Brachionidium brevicaudatum</i>	
		<i>Crocodeilantho sp</i>	
		<i>Cyrtochilum porrigens</i>	
		<i>Epidendrum secundum</i>	
		<i>Epidendrum sp</i>	
		<i>Maxillaria embreei</i>	
		<i>Oncidium sp</i>	
		<i>Ornithidium aureum</i>	
		<i>Pleurothallis cordata</i>	
		<i>Ponthieva cf. maculata</i>	
		<i>Stelis sp</i>	
		<i>Crocodeilantho sp</i>	
		<i>Cyrtochilum porrigens</i>	
		<i>Epidendrum secundum</i>	
		<i>Epidendrum sp</i>	
		<i>Maxillaria embreei</i>	
		<i>Ornithidium aureum</i>	
		<i>Pleurothallis cordata</i>	
<i>Ponthieva maculata</i>			
Asterales	Asteraceae	<i>Gynoxys tolimensis</i>	Blanquillo
		<i>Diplostephium bicolor</i>	caminadera

ORDEN	FAMILIA	NOMBRE CIENTÍFICO	NOMBRE COMÚN
		<i>Espeletia argentea</i>	Frailejón
		<i>Espeletia cabrerensis</i>	Frailejón
		<i>Espeletia grandiflora</i>	Frailejón
		<i>Espeletia killipii</i>	Frailejón
		<i>Espeletia leporina</i>	Frailejón
		<i>Espeletia miradorensis</i>	Frailejón
		<i>Espeletia summapacis</i>	Frailejón
		<i>Espeletia tapirophila</i>	Frailejón
		<i>Espeletiopsis corymbosa</i>	Guacharaco
		<i>Gnaphalium antennarioides</i>	
		<i>Gnaphalium graveolus</i>	
		<i>Gnaphalium purpureum</i>	
		<i>Senecio coccineus</i>	
		<i>Senecio formosus</i>	Árnica morada
		<i>Senecio culcitoides</i>	Huira-Huira
		<i>Taraxacum officinale</i>	Achicoria amarga
		<i>Asteraceae sp</i>	
	Campanulaceae	<i>Centropogon ferrugineus</i>	
		<i>Lobelia tenera</i>	
		<i>Siphocampylus bentamianus</i>	
		<i>Centropogon sp1</i>	
		<i>Centropogon sp2</i>	
Boraginales	Boraginaceae	<i>Cordia bifurcata</i>	
Caryophyllales	Phytolaccaceae	<i>Phytolacca rugosa</i>	Higuerilla
	Polygonaceae	<i>Rumex acetosella</i>	Acederilla, acetosilla
Chloranthales	Chloranthaceae	<i>Hedyosmum bonplandianum</i>	Granizo
		<i>Hedyosmum anisodorum</i>	
		<i>Hedyosmum translucidum</i>	
		<i>Hedyosmum sp</i>	Granizo
Cornales	Loasaceae	<i>Nasa puracensis</i>	
Cucurbitales	Begoniaceae	<i>Begonia urticae</i>	
		<i>Begonia toledana</i>	
Cyatheaales	Cyatheaceae	<i>Cyathea squamipes</i>	Palma boba
		<i>Cyathea cf. caracasana</i>	
Dipsacales	Adoxaceae	<i>Sambucus nigra</i>	
		<i>Viburnum tinoides</i>	
	Caprifoliaceae	<i>Valeriana plantaginea</i>	
Equisetopsida	Ericales	<i>Clethra revoluta</i>	
		<i>Saurauia brachybotrys</i>	Dulumoco
		<i>Bejaria resinosa</i>	
		<i>Cavendishia bracteata</i>	
		<i>Gaultheria anastomosans</i>	
		<i>Gaultheria hapalotricha</i>	
		<i>Macleania rupestris</i>	
		<i>Pernettya prostrata</i>	
		<i>Themistoclesia dependens</i>	
		<i>Disterigma acuminatum</i>	
		<i>Geissanthus occidentalis</i>	Copé
		<i>Myrsine coriacea</i>	Garrucho
		<i>Myrsine latifolia</i>	Copé
		<i>Symplocos sp</i>	

ORDEN	FAMILIA	NOMBRE CIENTÍFICO	NOMBRE COMÚN
		<i>Geissanthus sp1</i>	
		<i>Parathesis candolleana</i>	Uvito
		<i>Symplocos serrulata</i>	
		<i>Stylogyne turbacensis</i>	
		<i>Cybianthus poeppigii</i>	
		<i>Cybianthus prieurii</i>	
		<i>Cybianthus pastensis</i>	
		<i>Cybianthus perseoides</i>	
		<i>Styrax trichocalyx</i>	
		<i>Cavendishia tarapotana</i>	
		<i>Freziera sp1</i>	
		<i>Saurauia sp1</i>	
		<i>Clethra sp2</i>	Encenillo
		<i>Oreopanax sp</i>	
		<i>Clethra sp1</i>	
		<i>Ternstroemia meridionalis</i>	
		<i>Freziera sp2</i>	
		<i>Saurauia sp2</i>	
		<i>Saurauia strigillosa</i>	
		<i>Psammisia columbiensis</i>	
Escalloniales	Escalloniaceae	<i>Escallonia myrtilloides</i>	
Fagales	Betulaceae	<i>Alnus acuminata</i>	Aliso
	Fagaceae	<i>Quercus humboldtii</i>	Roble
Fabales	Polygalaceae	<i>Monnina sp</i>	
Gentianales	Rubiaceae	<i>Galium corymbosum</i>	
		<i>Palicourea apicata</i>	
		<i>Palicourea sp1</i>	
		<i>Faramea flavicans</i>	
		<i>Rubiaceae sp1</i>	
		<i>Coussarea grandifolia</i>	
		<i>Psychotria sp1</i>	
		<i>Cinchona pubescens</i>	
		<i>Faramea ovalis</i>	
		<i>Faramea coerulescens</i>	
		<i>Rubiaceae sp2</i>	
		<i>Rubiaceae sp1</i>	Café de monte
		<i>Psychotria sp1</i>	
		<i>Palicourea sp2</i>	
		<i>Cinchona sp</i>	
Gunnerales	Gunneraceae	<i>Gunnera tajumbina</i>	
Lamiales	Plantaginaceae	<i>Digitalis purpurea</i>	
	Besleriaceae	<i>Besleria reticulata</i>	
		<i>Besleria solanoides</i>	
	Gesneriaceae	<i>Alloplectus aquatilis</i>	
		<i>Columnnea dielsii</i>	
		<i>Columnnea anisophylla</i>	
		<i>Columnnea sp</i>	
		<i>Drymonia serrulata</i>	
		<i>Drymonia sp</i>	
		<i>Glossoloma ichthyoderma</i>	
		<i>Glossoloma sp1</i>	

ORDEN	FAMILIA	NOMBRE CIENTÍFICO	NOMBRE COMÚN	
		<i>Kohleria affinis</i>		
		<i>Kohleria hirsuta</i>		
Lurales	Lauraceae	<i>Nectandra purpurea</i>	Laurel	
		<i>Ocotea sericea</i>	Quimulá, Laurel dorado	
		<i>Ocotea calophylla</i>		
		<i>Ocotea sp2</i>		
		<i>Aiouea sp1</i>		
		<i>Aiouea montana</i>		
		<i>Aiouea sp nova</i>		
		<i>Ocotea carchiensis</i>	Corozo	
		<i>Aniba muca</i>		
		<i>Endlicheria sp1</i>		
		<i>Ocotea sp3</i>	Rabo de pato	
		<i>Rhodostemonodaphne laxa</i>		
		<i>Lauraceae sp2</i>		
			Monimiaceae	<i>Mollinedia tomentosa</i>
Liliales	Alstromeliaceae	<i>Bomarea angustipetala</i>		
		<i>Bomarea crassifolia</i>		
		<i>Bomarea floribunda</i>		
		<i>Bomarea hirsuta</i>		
Magnoliales	Annonaceae	<i>Guatteria chocoensis</i>		
	Clusiaceae	<i>Clusia multiflora</i>		
		<i>Tovomita parviflora</i>	Granizo	
		<i>Chrysochlamys membranacea</i>		
		<i>Chrysochlamys floribunda</i>		
		<i>Clusia magnifolia</i>		
		<i>Clusia sp1</i>	Copé	
		<i>Clusia sp2</i>		
		<i>Clusia sp3</i>		
		<i>Clusia ellipticifolia</i>		
			<i>Alchornea grandis</i>	
Malpighiales	Euphorbiaceae	<i>Alchornea sp1</i>		
		<i>Alchornea sp2</i>		
		<i>Hieronyma duquei</i>		
		<i>Alchornea coelophylla</i>	Palma boba	
		<i>Alchornea latifolia</i>		
		<i>Alchornea grandiflora</i>		
		<i>Alchornea glandulosa</i>		
		<i>Hieronyma macrocarpa</i>		
		<i>Euphorbiaceae sp1</i>		
			Hypericaceae	<i>Hypericum myricarifolium</i>
		Passifloraceae	<i>Passiflora crispolanata</i>	Pasiflora
		Salicaceae	<i>Casearia quinduensis</i>	
			<i>Banara guianensis</i>	Copé
			<i>Salicaceae sp2</i>	
			<i>Salicaceae sp1</i>	
	Myrtales	Combretaceae	<i>Buchenavia tetraphylla</i>	
		Melastomataceae	<i>Clidemia sp1</i>	
			<i>Tibouchina mollis</i>	
			<i>Axinaea sp</i>	
<i>Miconia jahnii</i>			Tuno amarillo	



ORDEN	FAMILIA	NOMBRE CIENTÍFICO	NOMBRE COMÚN	
		<i>Miconia puracensis</i>	Nigüito	
		<i>Miconia latifolia</i>	kullka	
		<i>Tibouchina grossa</i>	Siete cueros	
		<i>Miconia gleasoniana</i>		
		<i>Miconia subvelutina</i>		
		<i>Axinaea macrophylla</i>		
		<i>Miconia lehmannii</i>		
		<i>Meriania silverstonei</i>	Pepito de montaña	
		<i>Miconia brachygyna</i>	Uvito	
		<i>Miconia glaberrima</i>		
		<i>Miconia floribunda</i>		
		<i>Meriania quintuplinervis</i>	Cordoncillo	
		<i>Clidemia sp1</i>		
		<i>Meriania yalconensis</i>		
		<i>Miconia reducens</i>		
		<i>Miconia sp1</i>		
		<i>Miconia sp2</i>		
		<i>Miconia sp3</i>		
		<i>Melastomataceae sp2</i>		
		<i>Miconia wurdackii</i>		
		<i>Miconia ligustrina</i>		
		<i>Melastomataceae sp1</i>		
		<i>Miconia stipularis</i>	Uvito	
		<i>Blakea calyptratata</i>		
		<i>Blakea sp.</i>		
		<i>Blakea calyptratata</i>		
		<i>Blakea sp</i>		
			Myrtaceae	<i>Myrcia splendens</i>
	Onagraceae	<i>Fuchsia polyantha</i>		
Oxalidales	Brunelliaceae	<i>Brunellia macrophylla</i>	Cedrillo, crespilla	
		<i>Brunellia propinqua</i>		
		<i>Brunellia littlei</i>		
		<i>Brunellia sp1</i>		
		<i>Brunellia sp3</i>		
		<i>Brunellia sp2</i>		
		<i>Brunellia putumayensis</i>		
	Cunoniaceae	<i>Weinmannia mariquitae</i>	Balbisiana	
		<i>Weinmannia pubescens</i>	Encenillo	
		<i>Weinmannia fagaroides</i>		
		<i>Weinmannia tomentosa</i>		
		<i>Weinmannia multijuga</i>	Ensenillo	
		<i>Weinmannia heterophylla</i>		
		<i>Weinmannia ovata</i>	Encenillo	
	Oxalidaceae	<i>Oxalis medicaginea</i>	Chulco	
Pandanales	Cyclanthaceae	<i>Sphaeradenia fosbergii</i>		
		Lauraceae	<i>Lauraceae sp1</i>	
		<i>Endlicheria oreocola</i>		
		<i>Ocotea sp2</i>	Jigua	
		<i>Aiouea sp1</i>		
		<i>Endlicheria sp1</i>		

ORDEN	FAMILIA	NOMBRE CIENTÍFICO	NOMBRE COMÚN
		<i>Ocotea sp3</i>	Jigua
		<i>Lauraceae sp2</i>	
		<i>Ocotea sp4</i>	Jigua
		<i>Ocotea pautensis</i>	
Piperales	Piperaceae	<i>Peperomia galioides</i>	
		<i>Peperomia jamesoniana</i>	
		<i>Piper begoniicolor</i>	
		<i>Peperomia hartwegiana</i>	
		<i>Piper obliquum</i>	
Poales	Bromeliaceae	<i>Pitcairnia exserta</i>	Bromelia
		<i>Greigia mulfordii</i>	
		<i>Greigia stenolepis</i>	Piñiela
		<i>Puya trianae</i>	Piñiela
		<i>Puya goudotiana</i>	Piñiela
		<i>Tillandsia biflora</i>	Epífita
		<i>Tillandsia compacta</i>	Epífita
		<i>Tillandsia complanata</i>	Epífita
		<i>Guzmania gloriosa</i>	
		<i>Guzmania squarrosa</i>	
		<i>Racinaea spiculosa</i>	
		<i>Tillandsia buseri</i>	
	Cyperaceae	<i>Carex bonplandii</i>	
		<i>Carex pygmaea</i>	
	Juncaceae	<i>Juncus brunneus</i>	Junco
	Poaceae	<i>Calamagrostis bogotensis</i>	Paja
		<i>Calamagrostis effusa</i>	Paja
		<i>Calamagrostis planifolia</i>	Paja
		<i>Chusquea scandens</i>	Chusque, bambú Andino
		<i>Chusquea tessellata</i>	Chusque, bambú Andino
		<i>Neurolepis aperta</i>	
Podocarpales	Podocarpaceae	<i>Podocarpus oleifolius</i>	Pino Romerón
Proteales	Sabiaceae	<i>Meliosma violacea</i>	
		<i>Meliosma cundinamarcensis</i>	
		<i>Meliosma boliviensis</i>	
Ranunculales	Ranunculaceae	<i>Ranunculus flagelliformis</i>	
Rosales	Cecropiaceae	<i>Cecropia telealba</i>	
	Urticaceae	<i>Pilea fallax</i>	
	Rosaceae	<i>Hesperomeles obtusifolia</i>	
		<i>Rubus acanthophyllos</i>	
		<i>Prunus muris</i>	
Sapindales	Sapindaceae	<i>Billia rosea</i>	
Santalales	Loranthaceae	<i>Gaiadendron sp</i>	
Saxifragales	Crassulaceae	<i>Crassula peduncularis</i>	
Solanales	Solanaceae	<i>Cestrum parvifolium</i>	
		<i>Solanum caripense</i>	
		<i>Solanum sp</i>	
		<i>Cestrum sp</i>	
		<i>Brugmansia sanguinea</i>	
		<i>Schultesianthus odoriferus</i>	

**Anexo 3. Listado de especies de Fauna presentes en el polígono propuesto para Cerro Banderas - Ojo Blanco**

ORDEN	FAMILIA	ESPECIE	NOMBRE COMÚN
Anura	Bufonidae	<i>Atelopus simulatus</i>	Rana Arlequín
		<i>Osornophryne bufoniformis</i>	Sapo
		<i>Osornophryne percrassa</i>	Sapito de Páramo
		<i>Rhinella nicefori</i>	Sapo Picudo Colombiano
	Centrolenidae	<i>Centrolene buckleyi</i>	Rana de cristal gigante
		<i>Centrolene paezorum</i>	Rana de cristal gigante
		<i>Nymphargus garciae</i>	Rana de Cristal
		<i>Nymphargus posadae</i>	Rana de Cristal
	Hemiphractidae	<i>Gastrotheca aeromaculata</i>	Rana marsupial
		<i>Gastrotheca nicefori</i>	Rana marsupial
	Hylidae	<i>Osteocephalus verruciger</i>	Rana de Casco
		<i>Hyloscirtus caucanus</i>	Rana arborícola del Cauca
	Craugastoridae	<i>Pristimantis hernandezi</i>	Rana ladrona de Hernández
		<i>Pristimantis petersi</i>	Rana de Peters
		<i>Pristimantis leptolophus</i>	Rana Ladrona del Volcán
		<i>Pristimantis racemus</i>	Rana Ladrona de las Hermosas
		<i>Pristimantis supernatis</i>	Rana Ladrona del Carmelo
		<i>Pristimantis tamsitti</i>	Rana Ladrona de San Adolfo
		<i>Pristimantis boulengeri</i>	Rana De Las Bromelias
		<i>Pristimantis vicarius</i>	Rana Ladrona de Coconuco
		<i>Pristimantis w-nigrum</i>	Cualita
		<i>Hypodactylus sp.</i>	
		<i>Pristimantis brevifrons</i>	Rana de páramo
Leptodactylidae		<i>Leptodactylus colombiensis</i>	Rana Colombiana
Dendrobatidae	<i>Rheobates palmatus</i>	Rana	
Gymnophiona	Caecilidae	<i>Caecilia subdermalis</i>	Cecilia, pudridora
Squamata	Sphaerodactylidae	<i>Gonatodes albogularis</i>	Salamanqueja
	Gekkonidae	<i>Hemidactylus brookii</i>	
		<i>Anadia rhombifera</i>	Lagartija de rombos
		<i>Cercosaura argulus</i>	Lagartija Rayada
		<i>Proctoporus striatus</i>	Lisa Rayada
	Ptychoglossidae	<i>Ptychoglossus bicolor</i>	Lagartija de Werner
		<i>Anolis heterodermus</i>	Camaleón Andino, Anolis Andino
	Tropiduridae	<i>Stenocercus trachycephalus</i>	Lagarto collarejo
	Colubridae	<i>Atractus nicefori</i>	Serpiente tierrera
		<i>Clelia clelia</i>	Vibora de sangre, ratonera
		<i>Chironius exoletus</i>	Serpiente látigo
		<i>Chironius monticola</i>	Lomo de Machete, Fueteadora
		<i>Dendrophidion bivittatus</i>	corredora, ratonera
		<i>Dendrophidion percarinatus</i>	corredora suramericana, ratonera
	<i>Mastygodrias boddaerti</i>	Cazadora sabanera	

ORDEN	FAMILIA	ESPECIE	NOMBRE COMÚN
		<i>Erythrolamprus epinephelus</i>	culebra de pantano, guardacamino
		<i>Lampropeltis micropholis</i>	
		<i>Atractus sp.</i>	
	Viperidae	<i>Crotalus durissus</i>	Cascabel tropical
	Elapidae	<i>Micrurus mipartitus</i>	Serpiente de coral
Accipitriformes	Pandionidae	<i>Pandion haliaetus</i>	Aguila pescadora
	Accipitridae	<i>Spizaetus isidori</i>	Águila crestada
		<i>Geranoaetus melanoleucus</i>	Águila Paramuna
		<i>Buteo platypterus</i>	Águila migratoria
		<i>Parabuteo leucorrhous</i>	Gavilán negro
		<i>Rupornis magnirostris</i>	Gavilán Caminero
Anseriformes	Anatidae	<i>Merganetta armata</i>	Pato de torrente
		<i>Oxyura jamaicensis</i>	Pato Zambullidor
Apodiformes	Trochilidae	<i>Coeligena torquata</i>	Inca Acollarado
		<i>Metallura tyrianthina</i>	Metalura Colirrojo
		<i>Heliangelus exortis</i>	Heliángelus Belicoso
		<i>Adelomya melanogenesisi</i>	Colibrí Jaspeado
		<i>Phaetornis stymatophorus</i>	Ermitaño habano
		<i>Adelomyia melanogenys</i>	Colibri pechipunteado
		<i>Amazilia cyanifrons</i>	Amazilia
		<i>Amazilia franciae</i>	Amazilia andino
		<i>Anthocephala floriceps</i>	Colibri cabecicastaño
		<i>Campylopterus falcatus</i>	Ala de sable
		<i>Chlorostilbon poortmani</i>	Esmeralda rabicorta
		<i>Colibri coruscans</i>	Chillon común
		<i>Colibri delphinae</i>	Chillon pardo
		<i>Colibri thalassinus</i>	Chillon verde
		<i>Eriocnemis aline</i>	Paramero diminuto
		<i>Eriocnemis vestita</i>	Paramero esmeraldino
		<i>Heliodoxa leadbeateri</i>	Tomineja
		<i>Heliodoxa rubinoides</i>	Heliodoxa leonado
		<i>Lafresnaya lafresnayi</i>	Colibri cabecicastaño
		<i>Lesbia nuna</i>	Cometa coliverde
		<i>Pterophanes cyanopterus</i>	Alas de zafiro
		<i>Urosticte ruficrissa</i>	Colibri ventrirufo
		Caprimulgiformes	Steatornithidae
Caprimulgidae	<i>Nyctibius albicollis</i>		Gallina Ciega, Bujo
	<i>Systellura longirostris</i>		Guardacaminos Andino -
	<i>Uropsalis segmentata</i>		Guardacamino tijereta
	<i>Uropsalis lyra</i>		Guardacamino lyra
Apodidae	<i>Streptoprovne zonaris</i>		Vencejo de collar
	<i>Streptoprocne rutila</i>	Vencejo cuellirrojo	
Cathartiformes	Cathartidae	<i>Coragyps atratus</i>	Gallinazo común
		<i>Cathartes aura</i>	Guala de cabeza roja
		<i>Sarcoramphus papa</i>	Rey de los gallinazos
		<i>Vultur gryphus</i>	Cóndor de los Andes
Charadriiformes	Charadriidae	<i>Vanellus chilensis</i>	Pellar común
	Jacanidae	<i>Jacana jacana</i>	Gallito de Ciénaga
	Scolopacidae	<i>Tringa flavipes</i>	Andarríos patiamarillo

ORDEN	FAMILIA	ESPECIE	NOMBRE COMÚN
Columbiformes		<i>Calidris bairdii</i>	Correlimos patinegro
		<i>Calidris melanotos</i>	Correlimos pectoral
	Laridae Columbidae	<i>Gallinago nobilis</i>	Caica Paramuna
		<i>Phaetusa simplex</i>	Gaviotin picudo
		<i>Patagioenas cayennensis</i>	Torcaza morada
		<i>Patagioenas fasciata</i>	Torcaza collareja
		<i>Patagioenas subvinacea</i>	Paloma Vinosa
		<i>Columbina passerina</i>	Tortolita pechiescamada
		<i>Columbina talpacoti</i>	Tortolita común
		<i>Leptotila conoveri</i>	Caminera Tolimense
		<i>Leptotila verreauxi</i>	Caminera Rabiblanca
<i>Geotrygon montana</i>	Paloma perdiz roja		
<i>Zentrygon frenata</i>	Paloma perdiz bigotuda		
<i>Zenaida auriculata</i>	Torcaza naguiblanca		
Coraciiformes	Momotidae	<i>Momotus aequatorialis</i>	Barranquero Andino
		<i>Momotus momota</i>	Barranquero
Cuculiformes	Cuculidae	<i>Coccyzus melacoryphus</i>	Cuclillo de antifaz
		<i>Piaya cayana</i>	Cuco ardilla, Soledad café
		<i>Crotophaga ani</i>	Garrapatero
Falconiformes	Falconidae	<i>Herpetotheres cachinnans</i>	Halcón Guaco
		<i>Micrastur semitorquatus</i>	Halcón collarejo
		<i>Falco deiroleucus</i>	Halcón colorado
		<i>Falco peregrinus</i>	Halcón peregrino
		<i>Falco sparverius</i>	Cernícalo
Galliformes	Gracidae	<i>Penelope montagnii</i>	Pava Andina
	Odontophoridae	<i>Colinus cristatus</i>	Perdiz común
	Cracidae	<i>Ortalis motmot</i>	Guacharaca variable
		<i>Aburria aburri</i>	Pava negra
		<i>Chamaepetes goudotii</i>	Pava Maraquera
Gruiformes	Rallidae	<i>Aramides cajanea</i>	Chilacoa colinegra
		<i>Porphyrio martinicus</i>	polla azul
Passeriformes	Cardinalidae	<i>Piranga rubriceps</i>	Piranga cabeciroja
	Corvidae	<i>Cyanolyca armillata</i>	Urraca de cuello negro
	Cotingidae	<i>Ampelion rubrocristatus</i>	Cotinga
		<i>Pipreola arcuata</i>	Frutero
		<i>Pyroderus scutatus</i>	Toropisco
		<i>Rupicola peruvianus</i>	Gallito de roca
		<i>Atlapetes albinucha</i>	Gorrión
	Emberizidae	<i>Atlapetes flaviceps</i>	Atlapetes de anteojos
		<i>Atlapetes fuscolivaceus</i>	Gorrión
		<i>Zonotrichia capensis</i>	Copetón
	Formicariidae	<i>Grallaricula nana</i>	Tororoí enano
	Furnariidae	<i>Pseudocolaptes boissonneautii</i>	Trepamusgos Barbablanca Andino
		<i>Hellmayrea gularis</i>	Rastrojero cejiblanco
		<i>Dendrocicla tyrannina</i>	Trepatronco
		<i>Synallaxis albescens</i>	Rastrojero
<i>Synallaxis azarae</i>		Rastrojero	
<i>Syndactyla subalaris</i>		Hojarasquero	
<i>Xiphocolaptes</i>		Trepatronco	
<i>promeropirhynchus</i>			

ORDEN	FAMILIA	ESPECIE	NOMBRE COMÚN
	Grallariidae	<i>Grallaria alleni</i>	Tororoi bigotudo
		<i>Grallaria nuchalis</i>	Tororoi chusquero
		<i>Grallaria ruficapilla</i>	Tororoi
		<i>Grallaria rufocinerea</i>	Cholongo
	Hirundinidae	<i>Pygochelidon cyanoleuca</i>	Golondrina azul y blanca
	Icteridae	<i>Cacicus chrysuntus</i>	Arrendajo de montaña
		<i>Hypopyrrhus pyrohypogaster</i>	Chango colombiano
		<i>Icterus chrysater</i>	Turpial montañero
		<i>Molothrus oryzivorus</i>	Chamon gigante
	Mimidae	<i>Mimus gilvus</i>	Sinsonte
	Parulidae	<i>Myioborus ornatus</i>	Abanico Cariblanco
		<i>Myiothlypis coronata</i>	Reinita
	Passerellidae	<i>Atlapetes leucopis</i>	Atlapetes parduzco
	Thamnophilidae	<i>Dysithamnus mentalis</i>	Hormiguero
		<i>Thamnophilus multistriatus</i>	Batará
	Thraupidae	<i>Anisognathus lacrymosus</i>	Tangara lacrimosa
		<i>Iridosornis rufivertex</i>	Tángara Coronidorada
		<i>Dyglossa humeralis</i>	Picaflor negro
		<i>Butorhaupis montana</i>	Azulejo Real
		<i>Creugops verticalis</i>	Hemispingo cabecinegro
		<i>Chloronis riefferi</i>	Tángara Lorito
		<i>Buthraupis montana</i>	Azulejo real
		<i>Conirostrum albifrons</i>	Mielero
		<i>Dacnis hartlaubi</i>	Dacnis turquesa
		<i>Diglossa caerulea</i>	Diglosa
		<i>Diglossa cyanea</i>	Diglosa de antifaz
		<i>Saltator cinctus</i>	Gorrion collarejo
		<i>Stilpnia vitriolina</i>	Tangara
		<i>Tachyphonus rufus</i>	Parlotero
		<i>Tangara labradorides</i>	Tangara
		<i>Thraupis episcopus</i>	Azulejo común
		<i>Thraupis palmarum</i>	Azulejo palmero
		<i>Tiaris olivaceus</i>	Semillero
	<i>Volatinia jacarina</i>	Volatinero negro	
	Tityridae	<i>Pachyramphus polychopterus</i>	Cabezón aliblanco
		<i>Pachyramphus versicolor</i>	Cabezón barreteado
	Troglodytidae	<i>Cinnycerthia unirufa</i>	Cucarachero rufo
		<i>Troglodytes aedon</i>	Cucarachero
	Trogonidae	<i>Trogon personatus</i>	Trogón Enmascarado
	Turdidae	<i>Turdus fuscater</i>	Mirla común
		<i>Myadestes ralloides</i>	Solitario
		<i>Turdus ignobilis</i>	Mirla
Tyrannidae	<i>Silvicultrix diadema</i>		
	<i>Pseudotriccus ruficeps</i>	Tiranuelo Encapuchado	
	<i>Elaenia flavogaster</i>	Mosquerito	
	<i>Elaenia frantzii</i>	Copetón	
	<i>Serpophaga cinerea</i>	Atrapamoscas	
	<i>Tyrannus melancholicus</i>	Tirano norteño	

ORDEN	FAMILIA	ESPECIE	NOMBRE COMÚN	
	Vireonidae	<i>Vireo leucophrys</i>	Verderon montañero	
Pelecaniformes	Ardeidae	<i>Bubulcus ibis</i>	Garcita del Ganado	
		<i>Egretta thula</i>	Garza Patiamarilla	
		<i>Butorides striata</i>	Garcita rayada	
		<i>Egretta caerulea</i>	Garza azul	
		<i>Ardea alba</i>	Garza blanca	
Piciformes	Ramphastidae	<i>Aulacorhynchus prasinus</i>	Tucancito Esmeralda	
	Capitonidae	<i>Eubucco bourcierii</i>	Torito cabecirrojo	
	Picidae	<i>Campephilus pollens</i>	Carpintero gigante	
	Picidae	<i>Melanerpes formicivorus</i>	Carpintero	
	Ramphastidae	<i>Andigena nigristrotris</i>	Terlaque	
Psittaciformes	Psittacidae	<i>Hapalopsittaca amazonina</i>	Cotorra montañera	
		<i>Leptosittaca branickii</i>	Perico Paramuno	
		<i>Pionus sordidus</i>	Cotorra piquirroja	
		<i>Pionus tumultuosus</i>	Cotorra carateja	
		<i>Pionus chalcopterus</i>	Cortorra maicera	
		<i>Ognorhynchus icterotis</i>	Perico Palmero, Loro orejamarillo	
		<i>Amazona mercenaria</i>	Lora Andina	
Strigiformes	Tytonidae	<i>Tyto alba</i>	Lechuza de campanario	
	Strigidae	<i>Megascops choliba</i>	Currucutú común	
		<i>Megascops albogularis</i>	Currucutú gorgiblanco	
		<i>Bubo virginianus</i>	Búho real	
		<i>Ciccaba albitarsis</i>	Búho Ocelado	
		<i>Ciccaba virgata</i>	Búho moteado	
		<i>Asio stygius</i>	Búho orejudo	
Struthioniformes	Tinamidae	<i>Tinamus osgoodi</i>	Tinamú negro	
		<i>Nothocercus julius</i>		
Didelphimrphia	Caluromyidae	<i>Caluromys derbianus</i>	Chucha rata	
	Didelphidae	<i>Didelphis pernigra</i>	Chucha	
		<i>Didelphis marsupialis</i>	Chucha	
Paucituberculata	Caenolestidae	<i>Caenolestes fuliginosus</i>	Runcho	
Pilosa	Megalonychidae	<i>Choloepus hoffmanni</i>	Perezoso de dos dedos	
Cingulata	Dasypodidae	<i>Dasyopus novemcinctus</i>	Armadillo	
	Dasypodidae	<i>Cabassous centralis</i>	Armadillo	
Soricomorpha	Soricidae	<i>Cryptotis thomasi</i>	Musaraña	
Chiroptera	Phyllostomidae	<i>Anoura caudifer</i>	Murcielago trompudo	
		<i>Anoura cultrata</i>	Murcielago trompudo	
		<i>Anoura geoffroyi</i>	Murcielago trompudo	
		<i>Sturnira bidens</i>	Murciélago frugívoro	
		<i>Stturnira aratathomasi</i>	Murciélago frugívoro	
		<i>Sturnira ludovici</i>	Murciélago frugívoro	
		<i>Sturnira erythromos</i>	Murciélago frugívoro	
		<i>Carollia brevicauda</i>	Murciélago frutero	
		<i>Carollia perspicillata</i>	Murciélago frutero	
		<i>Artibeus lituratus</i>	Murciélago frutero	
		<i>Desmodus rotundus</i>	Vampiro comun	
		Vespertilionidae	<i>Eptesicus andinus</i>	murciélago perro
			<i>Histiotus montanus</i>	murciélago orejón
			<i>Lasiurus cinereus</i>	Murciélago

ORDEN	FAMILIA	ESPECIE	NOMBRE COMÚN
		<i>Myotis keaysi</i>	Murciélago
		<i>Myotis nigricans</i>	Murciélago
		<i>Rhogeessa io</i>	Murciélago enano
		<i>Nyctinomops macrotis</i>	Murciélago mastín
		<i>Tadarida brasiliensis</i>	Mastín migratorio
Primates	Cebidae	<i>Aotus cf griseimembra</i>	Mono lechuza
		<i>Sapajus apella</i>	Mico maicero
	Atelidae	<i>Alouatta seniculus</i>	mono cotudo
Carnivora	Ursidae	<i>Lagothrix lagotricha</i>	Churuco
		<i>Tremarctos ornatus</i>	Oso de anteojos
	Canidae	<i>Lycalopex culpaeus</i>	Lobo
		<i>Cerdocyon thous</i>	Zorro
		<i>Urocyon cinereoargenteus</i>	Zorro gatuno
	Procyonidae	<i>Potos flavus</i>	Perro de monte
		<i>Nasuella olivacea</i>	Guache
		<i>Nasua nasua</i>	Cusumbo
	Mustelidae	<i>Mustela felipei</i>	Comadreja
		<i>Mustela frenata</i>	Comadreja
		<i>Eira barbara</i>	Ulamá
		Felidae	<i>Leopardus pardalis</i>
	<i>Leopardus tigrinus</i>		Gato montes
	<i>Puma concolor</i>		Puma
	<i>Panthera onca</i>		Tigre
Perissodactyla	Tapiridae	<i>Tapirus pinchaque</i>	Danta de páramo
Artiodactyla	Tayassuidae	<i>Pecari tajacu</i>	Saino
		<i>Tayassu pecari</i>	Cafuche
	Cervidae	<i>Pudu mephistophiles</i>	Venado enano
		<i>Mazama rufina</i>	Soche de páramo
Rodentia	Sciuridae	<i>Notosciurus pucheranii</i>	Ardilla
		<i>Notosciurus granatensis</i>	Ardilla
	Muridae	<i>Mus musculus</i>	Raton
		<i>Rattus rattus</i>	Rata
		<i>Rattus norvegicus</i>	Rata
	Cricetidae	<i>Microryzomys minutus</i>	Raton campestre
		<i>Reithrodontomys mexicanus</i>	Raton campestre
		<i>Sigmodon hirsutus</i>	Ratón sabanero
	Erethizontidae	<i>Coendou rufescens</i>	Puerco espín
	Dinomyidae	<i>Dinomys branickii</i>	Guagua loba
Cuniculidae	<i>Cuniculus taczanowski</i>	Tinajo	
Lagomorpha	Leporidae	<i>Sylvilagus floridanus</i>	Conejo sabanero