CASH Lonen

Pensioenaangifte

Wanneer in de pensioenregeling gebruik gemaakt wordt van 'Vaste bedragen over gehele eenheden' leidt dit niet meer tot afkeuring van de pensioenaangifte.

Extra keuzemogelijkheid

Aangezien in de aangifte niet de Duurzame Inzetbaarheid voor APG moet worden meegenomen, is hiervoor in de looncomponent op tab Resultaat in rubriek 'Loonaangifte aanduiding' een extra keuzemogelijkheid gemaakt.

Dagcomponent

In de Dagcomponenten is in rubriek 'BTER-aanduiding' een keuzemogelijkheid voor 'opname Tijdsparfondsen' gemaakt.

Verloonde uren

De verloonde-urenberekening bij uitbetaling via tijdsparfondsen is verbeterd. De uren voor de loonaangifte worden nu correct berekend wanneer gerekend wordt met 'uren per dag' op het tabblad dienstverband in de stamgegevens van de werknemer.

Wanneer in de looncomponent voor beloningen gerekend wordt met een vast bedrag (bijvoorbeeld voor stagiaires) wordt in de loonaangifte het aantal uren uit de periode gebruikt.

Kostprijsberekening

Bij loonberekening vanuit kosten wordt de 'Tijd voor tijd' berekening weer correct uitgevoerd.

Salarisschalen

Bij het kopiëren van de salarisschalen worden ook de tredenamen meegekopieerd.

Bijtelling auto

Percentage bijtelling auto van de zaak is verbeterd als het kenteken is afgegeven voor 1-7-2012 en de auto is gewijzigd van eigenaar.

Uitdiensttreding

Bij uitdiensttreding gedurende de periode en toch nul gewerkte dagen, volgt nul euro salaris in de periode bij gebruik van een looncomponent met 'Bedrag gerelateerd aan parttimefactor'.

Waarschuwing i.p.v. foutmelding bij loonaangifte

Indien er een tijdvakcorrectie van een periode was geweest in een loonaangifte kan er weer een volledige loonaangifte meer gemaakt worden voor deze periode. U ziet nu eerst een waarschuwing.

Betaalbestand

Het opslaan van het betaalbestand is verbeterd.

CASHWeb

CASHapp versie 2.0

Vanaf 13 mei 2017 is versie 2.0 van de *CASHapp* beschikbaar in de appstore. Zorg ervoor dat u uw *CASHapp* update naar deze nieuwste versie zodra u werkt met versie B11a van CASH. Dan kunt u direct gebruik maken van de volgende nieuwe functionaliteiten:

NIEUW! Foto's maken en direct boeken met de CASHapp

Er kunnen met versie 2.0 van de *CASHapp* foto's gemaakt worden van een facturen en bonnetjes waarna deze direct via de *CASHapp* verwerkt kunnen worden:

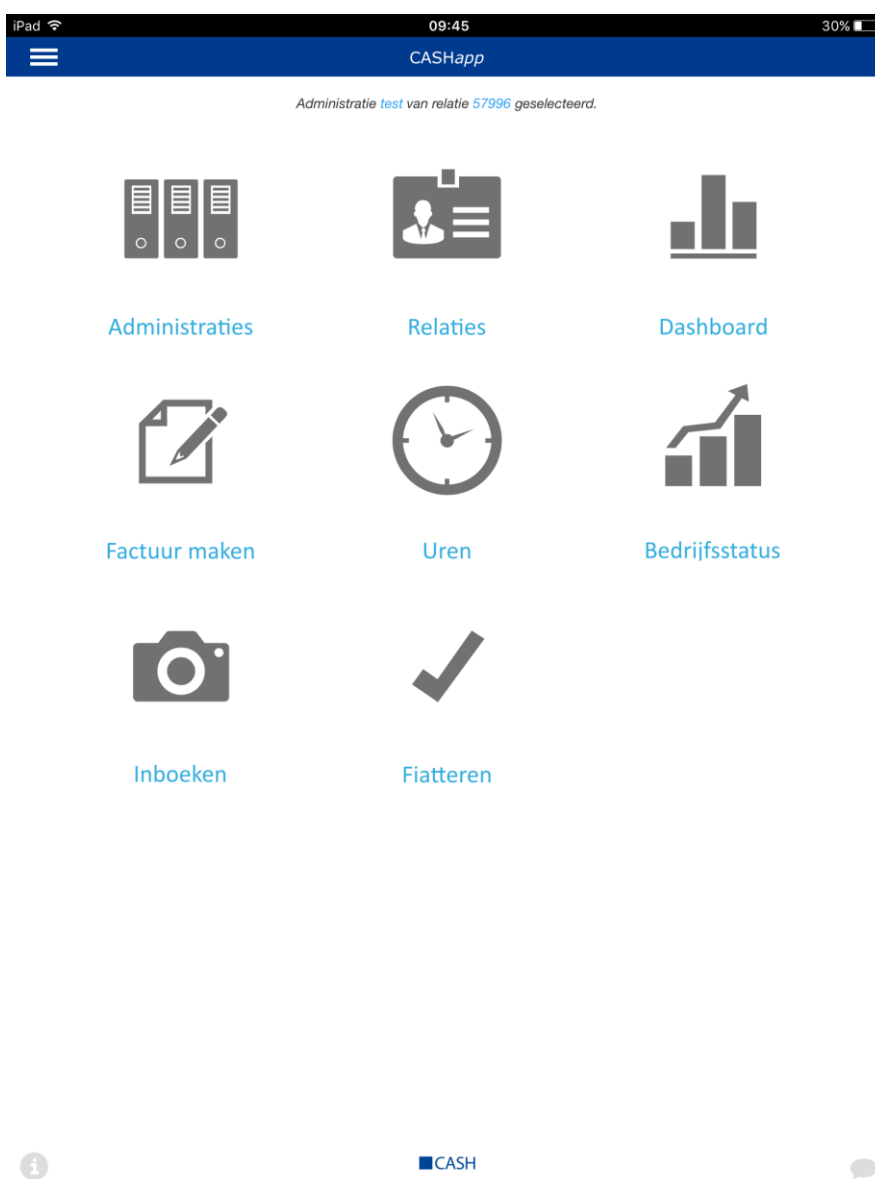

U kunt een foto maken van:

1. Inkoopfactuur
2. Verkoopfactuur
3. Pin bon
4. Contant bon
5. Declaratie

Soort bon: Declaratie

Bedrag:

BTW bedrag:

Omschrijving:

Datum: 25-04-2017

Rekening:

- Inkoopfactuur
- Verkoopfactuur
- Pin bon
- Contant bon
- Declaratie ✓

Nummer 1 en 2 worden als PDF naar een van onze partners verzonden waarna deze als UBL terugkomt en in de CASH administratie geïmporteerd wordt. Voor deze werkwijze is een aparte overeenkomst nodig met een van onze partners. Bij 3, 4 en 5 geeft u zelf het bedrag en de eventuele BTW in en wordt de boeking direct gemaakt in de administratie. De PDF factuur kan in alle gevallen vanuit het stuknummer opgevraagd worden.

Naast het maken van een nieuwe foto kunt u ook een bestaande foto uit uw fotogalerij selecteren om op een van bovenstaande manieren te laten verwerken.

iPad 13:32 49%

Inboeken

Soort bon: Contant bon

Bedrag: 2,58

BTW bedrag: 0,45

Omschrijving: Lunch

Datum: 11-05-2017

Rekening: 4210 - Kantinekosten

Let op: Indien u de CASHapp al op uw apparaat geïnstalleerd heeft, is het nodig dat u de CASHapp update naar versie 2.0 uitvoert in de appstore om gebruik te kunnen maken van deze nieuwe functies. Tevens dient u een aantal gegevens in te stellen onder [Financieel], [Instellingen], [CASHapp], voor u van alle functionaliteiten gebruik kunt maken:

Dagboekcode contant: KAS

Dagboekcode pin: PIN

Dagboek declar.: DECLAR

| Inboeken | | |
|----------------------|-------------------------------------|-----------------|
| Dagboekcode contant: | <input type="text" value="KAS"/> | Kasboek |
| Dagboekcode pin: | <input type="text" value="PIN"/> | Betaald met PIN |
| Declaratie medew.: | <input type="text" value="SVEN"/> | Sven de Groot |
| Dagboek declar.: | <input type="text" value="DECLAR"/> | Declaraties |
| Gbrek uitzoeken: | <input type="text" value="9999A"/> | Uitzoeken APP |

| Fiatteren | | |
|-------------------|------------------------------------|--------------|
| Pers.code afkeur: | <input type="text" value="AARTS"/> | Gerard Aarts |

NIEUW! Fiatteren met de CASHapp

Wanneer een factuur te fiatteren wordt geboekt voor een medewerker die ook gebruikmaakt van de CASHapp, dan kan deze de factuur voortaan ook fiatteren via de CASHapp. Indien de juiste gegevens bij de medewerker staan ingesteld in de administratie (het e-mailadres waarmee wordt ingelogd in de CASHapp), dan krijgt deze ook een push-bericht op zijn telefoon of tablet.

| | |
|---------------|---------------------------|
| Factuur nr.: | 000026 |
| Datum: | 23 jun. 2016 |
| Bedrag: | 60,50 |
| Naam: | DOCCO |
| Omschrijving: | DOCCO/NL, Hoog TariefNo-S |
| Actie: | [Dropdown menu] |
| Reden: | [Empty text field] |

Below the form is a preview of a DOCCO invoice. The logo for DOCCO IT • Verandermanagement is shown. The word 'Factuur' is prominently displayed. The client name is 'Kelly de Klijn'. Invoice details include: Factuurnummer: RLZ-615, Datum: 23-6-2016, and Betalingskenmerk: 2306 1600 0000 0615. A blue checkmark icon is visible at the bottom center of the screen.

Om deze nieuwe mogelijkheden eenvoudig te kunnen gebruiken moet er wel eerst een aantal gegevens vastgelegd worden. Dit kan via [Instellingen][CASHapp]

Bedrijfsstatus op de CASHapp

U kunt nu zelf kiezen voor welke periode u de bedrijfsstatus wilt inzien. Zo kunt u alle detailinformatie raadplegen over een zelfgekozen tijdvlak.

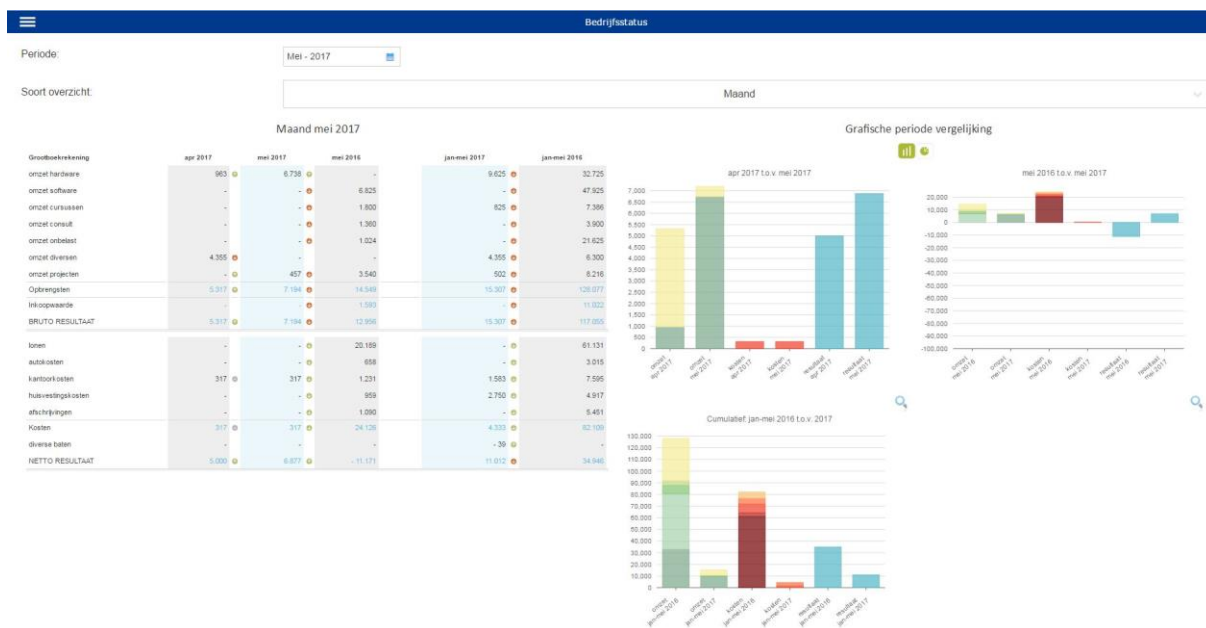

Nieuwe gebruikersinterface CASHapp

De CASHapp heeft een nieuwe gebruikersinterface. Niet alleen is de app hierdoor mooier geworden, de werking is nu ook intuïtiever.

Automatisch opstarten eerste administratie in app

In de CASHapp wordt voortaan automatisch de eerste administratie geopend. Zo hoeft u niet eerst een administratie te kiezen. Wisselen van de administratie doet u eenvoudig door een andere administratie te openen.

Verbeterde leesbaarheid in CASHWeb

Om de leesbaarheid in CASHWeb te verbeteren, is het lettertype van de CASHWeb thema's 'huisstijl' en 'donker' iets groter geworden.

Bankenkoppeling link

De link voor de bankenkoppeling wordt nu altijd getoond (wanneer men daarvoor rechten heeft), ook wanneer er nog geen bankrekening is gekoppeld. Tevens is er in het bankenkoppelingsscherm de mogelijkheid om een nieuwe rekening toe te voegen door te verwijzen naar de juiste webpagina's van de gekozen bank. Zo vindt u alles op één plek om wijzigingen aan te brengen.

24/7 Automatische verwerking

Automatische processen kunnen vanaf deze versie ook plaatsvinden wanneer u uw administratie niet opent. Wanneer u 'automatisch verwerken' aanzet voor een of meer processen en de administratie afsluit, zullen die processen tijdens de nachtelijke verwerkingsrun voor die administratie worden uitgevoerd. Deze mogelijkheid is er voor de processen van de aanmaanrobot, periodieke boekingen, periodieke facturen en de verwerking van UBL-facturen. Uiteraard werd de automatisch verwerking al dagelijks in gang gezet indien u gebruikmaakt van de bankenkoppeling. CASHWin gebruikers kunnen ook van deze mogelijkheden gebruikmaken, maar dan wordt de automatische verwerking in gang gezet bij het openen van de administratie.

Wachtwoord CASHWeb gebruikers

CASHWeb is nu nog veiliger! Met ingang van deze versie zijn de eisen van een wachtwoord verscherpt bij aanmaken van een nieuwe gebruiker of wijzigen van een wachtwoord van een bestaande gebruiker. Het wachtwoord dient nu te bestaan uit minimaal 8 tekens en dient minimaal 1 cijfer, 1 hoofdletter en 1 kleine letter te bevatten.

E-mailadres van bankenkoppeling aanpasbaar

Met ingang van deze versie is het mogelijk om het e-mailadres voor de bankenkoppeling aan te passen.

Dit adres zal gebruikt worden om eventuele foutmeldingen naar toe te sturen. Zo kunt u eenvoudig het e-mailadres wijzigen wanneer iemand uit dienst treedt of voor langere tijd afwezig is.

Algemeen

NIEUW! Splitscreen mogelijkheid

Het splitscreen toont twee schermen naast elkaar op één computerscherm. In default staat links het boekings scherm en rechts het bijbehorende PDF-document, waarbij het tweede scherm 1/3 deel gebruikt van de scherm breedte. De indeling van de schermen en de ruimte die zij innemen kunt u geheel naar eigen wens instellen. Handig bij het muteren en bekijken van de factuur zonder schermwisseling! Het gebruik van een splitscreen is optioneel instelbaar. Aan- en uitzetten van deze mogelijkheid doet u via 'Bewerken / Functie eigenschappen'. Versneld activeren van het splitscreen is ook mogelijk bij de eerste keer opstarten van de functies die gebruikmaken van deze nieuwe functionaliteit.

Eenvoudig etiketten instellen via de blokmethode

Het instellen van etiketten is vanaf deze versie eenvoudiger en daarmee ook een stuk sneller. Het afdrukken van etiketten is nu mogelijk met de formulierindeling via de blokmethode. Kies per etiket uit drie standaard etiketformulieren:

- adreslabel (stamgegevens relaties)
- artikeletiket (stamgegevens artikel)
- orderetiket (etiket per orderregel)

Aanvullende instellingen zijn:

- de oriëntatie (Staand of Liggend)
- het lettertype
- het type etiket (etiket of A4-blad met meerdere etiketten),
- het soort etiket (adres of artikel) en vanuit welke module (CASH Facturatie, CASH Handel).
- bij A4 etiketten kiest u het aantal etiketten dat u horizontaal en verticaal wilt hebben.

Een etiket is opgebouwd uit vijf optionele onderdelen:

- een logo
- een barcode (kies de gewenste rubriek als de waarde van de barcode).
- 2 rubriekgroepen, met elk maximaal 5 rubrieken
- een optioneel adres (alleen beschikbaar bij orderetiket)

Bij elk onderdeel kan een boven- en linkermarge worden ingegeven ten opzichte van het begin van het formulier.

Artikel/EAN:HD500GB 8712333212121

Harddisk 500 GB Ultimo
HD-TECH-500

■ CASH. U telt!

Formulier Etiketten

D0142 - Formulier Etiketten

+ - 📷 📄 📁 📅 📊 📍 👤 🌐 ★ ★ 🔄 🔍 📺 ← →

Algemeen

Rubrieken

Vrije rubrieken

Extra

| | | |
|-------------------------------|--|--|
| Formuliercode: | <input type="text" value="BE3"/> | <input type="text" value="E-Etiketten"/> |
| c Omschrijving: | <input type="text" value="Artikeletiket"/> | |
| d Orientatie: | <input type="text" value="Liggend"/> | |
| e Papierbak origineel: | <input type="text" value="Lade 1"/> | |
| f Printercode: | <input type="text"/> | |
| g Fonttype: | <input type="text" value="verdana"/> | |
| h Fontgrootte/Opmaak: | <input type="text" value="12"/> | <input type="text"/> |
| j Kleur: | <input type="text" value="Black"/> | |

ETIKET

| | |
|-----------------------------------|--------------------------------------|
| k Type etiket: | <input type="text" value="Etiket"/> |
| l Etiketsoort: | <input type="text" value="Verkoop"/> |
| m Etiket hoogte (mm): | <input type="text" value="28"/> |
| n Etiket breedte (mm): | <input type="text" value="89"/> |
| o Aantal etiketten horizo: | <input type="text" value="1"/> |
| p Aantal etiketten vertic: | <input type="text" value="1"/> |

F2 F3 F4 F5 F6 Proef F7 F8 OK

Blok-formulier zonder kader

Een formulier zonder buitenkader, benadrukt nu het eindbedrag met een dubbele streep onder het factuurtotaal. U stelt dit in door te gaan naar 'Instellen Formulier' en te kiezen voor 'Body: Buitenkader = 0'.

Import en export van Excel formaten

Met ingang van deze versie wordt bij 'export overzichten naar excel' de export in het .xlsx formaat aangemaakt. Het is ook mogelijk om waar nu het .xls formaat gebruikt wordt, het .xlsx formaat in te lezen.

CASH Financieel

E-Facturering

Submenu's voor inkoopfacturen en verkoopfacturen

Als gevolg van de introductie van automatische verwerking van (externe) verkoopfacturen zijn submenu's gemaakt voor de afhandeling van inkoopfacturen en verkoopfacturen. U ziet gemakkelijk welke opties u heeft voor de verwerking van de facturen.

CASH. U telt!

Start > Administraties > Demonstratie administratie CASH Voorraad (muis)

Crediteurenparameters

D0115 - Crediteurenparameters

Crediteurenparameters

UBL/Fiatteren

INLEZEN UBL-FACTUREN

Dagboekcode:

Map:

PDF's verrijken:

N-Nee, handmatig boeken ▾
N-Nee, handmatig boeken
J-Ja, via go2UBL
E-Ja, via eIvy

MAIL INSTELLINGEN FIATTEREN

E-mail uitzetten:

Cc:

Bcc:

Herinnering termijn:

E-Facturering (inkoopfacturen)

Omzetten van PDF naar UBL met Elvy

Voortaan is het ook mogelijk om uw inkoopfacturen door onze nieuwe partner [Elvy](#) om te laten zetten van PDF naar UBL!

Instellen van UBL-kenmerken

Om voortaan gemakkelijker en gedetailleerder te kunnen boeken, is het inlezen van inkoopfacturen via UBL-berichten uitgebreid met een optie voor een automatische match van het grootboeknummer per factuurregel. Hiervoor wordt een deel van de omschrijvingstekst uit het UBL-bericht gekoppeld aan een grootboeknummer. Een UBL-kenmerk is een zoekterm die vanuit de factuuromschrijving kan worden gematched. Bijvoorbeeld: Wanneer in het UBL-bericht het kenmerk 'verzekering' is gevonden, wordt geboekt op de grootboekrekening 4310 Assurantielasten.

Het herkennen van een grootboekrekening is hiermee nu mogelijk op 2 niveaus: Vanuit de stamgegevens van een relatie en via een kenmerk in het UBL-bericht. Hierbij zijn de instellingen van een UBL-kenmerk leidend.

UBL-Viewer

Er is een grote verscheidenheid aan detaillering van UBL-berichten, waardoor niet alle informatie van een factuur ook elektronisch beschikbaar is. Terwijl een geslaagde match sterk afhankelijk is van de gedetailleerdheid van de aangeleverde UBL. UBL-Viewer is een overzicht wat vrijblijvend UBL-berichten leest, om vooraf inzicht te krijgen welke detailinformatie beschikbaar is waarmee matches van een Relatie of Rekeningnummer mogelijk is.

Instellen grootboekrekening UBL verschillen

In de bedrijfsparameters kan een standaard grootboekrekening worden ingesteld waarop een verschilbedrag (geconstateerd bij het inlezen van UBL-facturen) wordt geboekt. Mogelijke verschillen kunnen bijvoorbeeld een inkoopkorting, vrachtkosten of kredietbeperking zijn. Deze default waarde is te muteren per factuur, in de fiatteringsfunctie bij 'inlezen UBL inkoopfacturen'.

Inkoopfacturen in HANOS-formaat

Horeca groothandel HANOS verstuurt zijn inkoopfacturen als PDF-factuur mét een bestand in eigen xml-formaat. CASH is geschikt gemaakt om deze facturen te herkennen en te verwerken. U kunt dus voortaan uw grootboeknummers bij HANOS opgeven, waarna facturen automatisch in CASH geboekt worden. Het xml-bestand bevat uitsluitend factuurregels (dus geen NAW van de afzender of ontvanger). De afnemer kan bij HANOS zijn eigen grootboekrekeningen aanmelden zodat deze in het xml-bestand worden opgenomen. Wanneer er een relatie bestaat met zoeknaam HANOS dan wordt deze als crediteur gekozen. Wanneer deze relatie niet bestaat wordt deze als 'dummy' relatie aangemaakt met het volgende vrije relatienummer en zoeknaam HANOS. De relatie dient dan (de eerste keer) handmatig te worden aangevuld vanaf de PDF-factuur.

Ingelezen UBL-bestanden

De inhoudelijke controle van de UBL-factuur resulteert in een direct te fiatteren factuur wanneer er een volledige match is gemaakt. Om het proces nog meer automatisch te laten verlopen, wordt wanneer de UBL controle een verschil constateert tussen het factuurtotaal en de factuurregels, de automatische fiattering vervangen door de UBL controle.

Wanneer in de UBL-factuur het debiteurennummer is opgenomen dat op de factuur staat, wordt deze bij de relatie opgenomen als 'betaaltekst' (opvraagbaar met F7 bij de relatie).

Tevens is toegevoegd: Bij een factuur bestaand uit één regel en gekoppeld aan een grootboekrekening met OB-soort X (onbelast) wordt het OB-bedrag opgeteld bij het kostenbedrag uit de regel.

UBL-factuur behandeling uitgebreid

In het controlescherm voor inlezen van UBL-facturen, kan nu ook de Bedrag kolom worden gewijzigd en factuurregels worden verwijderd. Er wordt automatisch gecontroleerd of het totaal van de factuurregels gelijk blijft aan het factuurtotaal. Zo is het proces nog meer flexibel naar eigen werkwijze in te richten.

Tevens is het mogelijk om te boeken op de grootboekrekening 'BTW-inkoop'. Hierdoor geworden privé-kosten met de bijbehorende BTW geboekt op een 'RC prive' rekening.

E-Facturering (verkoopfacturen)

Verwerken van de postbus

Indien u verkoopfacturen maakt in een ander pakket dan CASH, kunnen deze voortaan ook automatisch worden geboekt vanuit de unieke CASH-postbus. Op de volgende twee manieren zorgt u ervoor dat de factuur in de postbus terecht komt:

- Verstuur de factuur als PDF via e-mail naar uw unieke administratie postbus met het adres <account>.<admincode>@vfactuur.cashweb.nl. Waarbij <account> het

nummer van uw CASHWeb-account is en <admincode> de administratiecode van de betreffende administratie. Bijvoorbeeld 12345.hold@vfactuur.cashweb.nl voor administratie Hold van account 12345.

- Indien de factuur uit een PDF én een UBL bestand bestaat, stuurt u de e-mail met de bijlagen naar uw unieke CASH-postbus. De factuur wordt dan direct automatisch verwerkt.

Voor de verwerking van de PDF factuur kunt u kiezen uit 2 opties:

- Handmatige verwerking; de default optie. De PDF facturen blijven in de postbus staan totdat deze met de al bestaande functie 'Onderhoud dagboeken' in Splitscreen zijn geboekt.
- Automatische verwerking; (zie *) door de PDF factuur eerst naar onze partner go2UBL te laten verzenden waar zij er een UBL bestand van maken. Dit UBL bestand wordt vervolgens automatisch geboekt. De facturen worden dan geboekt met een verdichting per OB-soort.

In beide gevallen wordt de PDF factuur opgeslagen in het archief.

Automatische verwerking kan naar keuze (zie *) bij het openen van de administratie of door de verwerkingsfunctie te starten via menu 'Financieel / E-facturering / Verkoopfacturen / Verwerken postbus'.

(*) Met functie 'CASH Financieel / E-facturering / Verkoopfacturen / Instellingen'

Voor het gebruik van uw unieke CASH verkoop-postbus heeft u een [CASH Connect abonnement](#) nodig.

Overig CASH Financieel

Data-import E-port via API 3.0

De elektronische data-import via API 3.0 is uitgebreid met een SOAP Request voor E-port formaat. Deze veelgebruikte standaard zorgt ervoor dat er veel meer koppelingen met CASH mogelijk zijn! De E-port bestandsformaten worden geïdentificeerd op basis van de **Tag <formaat>** Met de waardes:

3: E-port CSV-formaat voor Relaties (BASE64)

4: E-port CSV-formaat voor Journaalmutaties – versie 7 (BASE64)

Deze mogelijkheid is alleen beschikbaar met een licentie voor CASH Connect. Zie voor meer details de beschrijving van CASH API 3.0. op www.cash.nl/api/

Afletteren binnen grootboekoverzicht

Het is voortaan mogelijk tegengestelde regels binnen het grootboekoverzicht, die vallen binnen een zelf in te geven termijn (in dagen), te laten afletteren. Erg handig voor tussenrekeningen zoals kas, bank of pin. Alleen de afwijkingen worden dan nog getoond waardoor de controle veel makkelijker gaat.

Betaaladvies is eenvoudiger geworden

Met de functie 'Betaaladvies' selecteerde u al de facturen die betaald moeten worden. Dit is niet veranderd. Zodra u klaar bent met de selectie en u heeft de functie beëindigd (met Esc), volgen drie nieuwe stappen:

- Het totaal van de geselecteerde facturen wordt vergeleken met het saldo op de ingestelde betaalrekening. Als het saldo onvoldoende is kunt u kiezen uit 'Doorgaan' of 'Teruggaan naar de selectie'.
- Zodra er posten geselecteerd zijn binnen het SEPA gebied, wordt de vraag gesteld of u hier direct een betaalopdracht van wilt maken.
- Zodra er posten geselecteerd zijn buiten het SEPA gebied, wordt de vraag gesteld of u hier direct een betaalopdracht van wilt maken.

In de Debiteurenparameters zijn enkele rubrieken toegevoegd om de default waardes in te stellen.

Onderhoud periodieke boekingen

Deze functie is beperkt tot dagboeken van de soort 'memoriaal', omdat het ongewenst is gebleken dat dagboeken van een ander soort worden gebruikt in combinatie met periodieke boekingen.

RGS mapping versie 2.0

De Beheergroep Referentie Grootboek Schema bepaalt jaarlijks een geactualiseerde versie van het RGS. Versie 2.0 is beschikbaar sinds medio 2016.

Het overzicht 'Versie verschil RGS' toont de verschillen ten opzichte van versie 1.1. Veelal zijn dat branche specifieke nieuwe RGS codes. Indien uw organisatie geen gebruikmaakt van de gewijzigde of nieuwe codes, hoeft de bestaande RGS mapping niet te worden aangepast. De mapping van vorige versies is namelijk de basis voor elke toekomstige versie.

Auditfile beveiligd verzenden

Om de uit te wisselen gegevens te beveiligen is inpak- en uitpak software beschikbaar. Deze is gratis te downloaden via softwarepakketten.nl. De download-link is toegevoegd aan de helptekst.

CASH Projecten

Onderhouds scherm Projectcodes

Om meer overzicht te creëren zijn in de onderhoudsfunctie voor projectcodes alle overzichten samengebracht in een nieuw submenu. Selecteer tabblad 8 'Overzichten'.

De functie voor het individueel maken van een Termijnfactuur is verplaatst naar het subscherm 'Projectcodes Deel 2', waarmee de controle op een eenmalig factuurbedrag is vergroot.

Termijnfactuur met afwijkend BTW tarief

Het vaste BTW tarief voor termijnfacturen is Hoog. Voor een termijnnota vanuit projecten kan optioneel een afwijkend BTW tarief worden gebruikt.

De code 'OB-tarief per projectcode' is uitgebreid met de tarieven 'Verlegd' en 'Onbelast' (zie Projectcodes Deel 2).

De afwijkende codes OB-tarief voor een termijnfactuur:

L = Laag tarief

N = Nul tarief (Verlegd)

X = Onbelast

De Code OB-tarief is leeg bij het hoge BTW tarief.

Tevens is het mogelijk geworden om op een projectcode meerdere gefactureerde termijnen te gebruiken met afwijkende BTW tarieven per termijn. Hiervoor zijn aanvullende projectparameters beschikbaar per tariefcode. Voor de interne controle is op enkele overzichten de kolom OB-tarief toegevoegd: Werksoorten, Te factureren projectmutaties, Factuurhistorie en Historische projectmutaties.

Werksoort selectie per project

Het is nu makkelijker geworden om de juiste werksoorten te kiezen. De keuze uit de tabel 'werksoortcodes' kan worden beperkt door middel van een specifieke selectie per projectcode. Dit is zinvol wanneer wordt gewerkt met een groot aantal werksoortcodes en heeft als doel een kwaliteitsverbetering van de urenregistratie per project.

Tijdens invoer van projecturen kan de keuze uit de werksoortcodes op 2 manieren worden beperkt: per medewerker of per project. De optionele beperking per projectcode overruled de bestaande beperking per medewerkerscode.

Instelbaar in het onderhoudsscherm 'Projectcodes', tabtoets 'F3' en 'F4'. In het subscherm 'Exclusieve werksoorten per project' worden Werksoorten vastgelegd welke gebruikt mogen worden op dit project. De andere codes zullen niet meer beschikbaar zijn in het scherm Projectmutaties. U kunt dus veel sneller de juiste code selecteren.

Facturatie methodieken

Wanneer projectfacturen op regiebasis afwisselend worden gemaakt in een run of individueel per project, kan dit worden ingesteld per projectcode met code 'Facturatie'.

Er zijn verschillende keuzes:

- 1 = In de periodieke facturatie run.
- 2 = Individueel per projectcode.
- 3 = Individueel per projectcode met een factuurspecificatie in PDF-formaat.

Bij de keuze voor methode individueel wordt de projectcode in de periodieke factuurrun overgeslagen en wordt er gefactureerd vanuit functie 'onderhoud projectcodes'. De projectfactuur wordt dan vooraf gecontroleerd op basis van het overzicht 'factuurspecificatie'.

Optioneel kan bij een digitaal verzonden factuur de specificatie als PDF-bijlage automatisch worden meegestuurd. Dit is per project instelbaar met Facturatie keuze = 3.

Digitale Projectfactuur met Cc. e-mailadres

Bij een project met een opdrachtgever, afwijkend van het factuuradres, kan de digitale factuur als kopie naar een tweede mailadres worden gezonden. Bijvoorbeeld wanneer de factuur geadresseerd is aan het hoofdkantoor en de opdrachtgever een filiaal is.

Op verzoek is verder nog verbeterd/aangepast:

CASH FINANCIËEL

Aanhef van contactpersoon op aanmaning via de aanmaanrobot

Bij het versturen van aanmaningen via de aanmaanrobot worden de gegevens van de juiste contactpersoon geselecteerd wanneer er een functie ingevuld staat in de instellingen. In dit geval wordt ook de juiste aanhef gehanteerd.

Aanmaning afwijkende betaaltermijn per factuur

Bepalen van het aantal vervaldagen houdt nu ook rekening met een afwijkend aantal betaaldagen per factuurnummer.

Export Auditfile met leestekens

De velden naam, adres en woonplaats worden nu zo bewerkt dat de leestekens niet meer worden vervangen door een spatie.

Import E-port bestand

Bij een import via E-port wordt de OB verlegd niet geboekt bij een Nederlandse klant. Deze OB regel wordt nu wel geboekt.

Import E-port bestand

Bij een import van relaties via import via E-port worden voortaan de velden IBAN en OB-nummer ook geïmporteerd.

Valutateken op formulieren in de blokmethode

Een formulier gemaakt in de blokmethode heeft een kolom met het valutateken. Het valutateken komt voortaan alleen te staan bij de regels met bedragen. Bij regels zonder bedragen zal het valutateken niet meer worden afgedrukt.

Aanmaken OB-aangifte

Wanneer bij het aanmaken van de aangifte Omzetbelasting door een foutieve boeking de berekening van de verschuldigde OB met het lage tarief niet juist was, werd een onjuiste boeking gemaakt. Dit is nu opgelost.

Testen Cashweb-koppeling

Het testen van de Cashweb-koppeling neemt nu ook de inloggegevens mee welke ingesteld zijn bij een dagboek bij een bankenkoppeling.

Overzicht totalen excl. BTW

Het overzicht toonde alleen de totalen die waren geboekt op Winst & Verlies grootboekrekeningen. Nu worden ook de balansrekeningen meegenomen in het overzicht. De OB-grootboekrekeningen zijn uiteraard uitgesloten.

Geen kostenplaats bij historisch overzicht

Op het overzicht Openstaande facturen (historie) wordt nu rekening gehouden met een geselecteerde kostenplaats wanneer deze wordt opgevraagd. Het overzicht wordt voortaan beperkt tot deze selectie van kostenplaats(en).

Betalingskorting altijd met hoge OB

Vanaf nu wordt er gekeken naar de standaard tegenrekening van de relatie voor het bepalen van het OB percentage van de betalingskorting.

Betalingsverschil automatisch wegboeken bij inlezen bankmutaties

Het inlezen van de bankmutaties is verbeterd doordat er nu beter rekening gehouden wordt met het percentage betalingsverschil wat men kan invoeren in de administratieparameters. Wanneer het verschil onder dit percentage blijft dan wordt bij verkoopfacturen het verschil automatisch afgeboekt. Voorwaarde is wel dat de grootboekrekening voor het betalingsverschil ingevuld is.

Export factuurgegevens via de API

Wanneer een export wordt gemaakt van de openstaande facturen, wordt daar nu ook de factuurdatum aan toegevoegd.

Machtiging maken

Bij het genereren van machtigingen in een run wordt nu ook de datum van ondertekenen gevraagd, standaard stond deze op 01-11-09.

Overzicht status OB-aangiftes

Het overzicht laat nu ook administraties zien die in een sub-map staan.

Aanmaken Auditfile (Melding 13950 B11)

De notatie van creditbedragen met een boekregel van een kleiner bedrag dan € 1,00 is verbeterd.

CASH FACTERERING

Slottekst formulier volgens de blok-methode

In sommige gevallen werd de slottekst onjuist afgedrukt. Dit is opgelost waardoor nu weer de juiste tekst afgedrukt wordt.

CASH CRM

Functies uitsluiten bij mailing

Bij het selecteren van relaties voor een mailing is een aanvullende selectie toegevoegd op Functie van een contactpersoon. Het gaat hier om het uitsluiten van contactpersonen met een bepaalde functie, bijvoorbeeld FACT. Alle contactpersonen met een bepaalde functie worden NIET in een mailing meegenomen.

CASH PROJECTEN

Factuurlayout projecten

Voortaan wordt een projectcode met extra factuurteksten alsmede de projectnaam weer juist op de factuur getoond.

Credit-factuur projecten

Bij een credit-factuur werden onterecht nog openstaande termijn-facturen mee genomen. Dit is verholpen.

LOGISTIEKE MODULES

Overzicht exportaanvragen

Het overzicht exportaanvragen ten behoeve van de webshopkoppeling is vereenvoudigd zodat per artikel of relatie een regel zichtbaar is.

Instellen Pakbonnummer (CASH Handel Compact)

Instellen 'volgnummer Pakbon' is toegevoegd aan module CASH Handel Compact.

Assemblage-opdracht met Houdbaarheidsdatum

Het bijlezen van een THT-datum van een geselecteerd serienummer is geactiveerd voor de onderdelen van een assemblage-opdracht.

Naleveringen met submagazijnen

Voortaan wordt een nalevering berekend indien er gebruikgemaakt wordt van meerdere magazijnen.

Transport op magazijnbon

Op een magazijnbon die over meerdere pagina's wordt afgedrukt stond onterecht een transport op het formulier. Dit is nu verholpen.

Veld voorraad op formulier (blokmethode)

Indien op een formulier de resterende voorraad van een artikel wordt afgedrukt, wordt nu ook rekening gehouden met het aantal decimalen dat bij het artikel vermeld staat.

Verkooporder zonder orderregels

Ter informatie toont het scherm met ordertotaal van een verkooporder zonder regels de tekst: Order zonder regels.

Onderhoud Productieaanvraag

Het gebruik van het onderhoudsscherm 'Productieaanvraag' is verbeterd wanneer deze via een zoom vanuit 'Economische voorraad' wordt gestart.

Materiaalverbruik met controle aantal orderregels

De controle op het aantal historische verkooporderregels is toegevoegd aan de registratiefunctie voor het materiaalverbruik op de Servicebon. Hiermee zal worden aangegeven dat een nieuwe Servicebon moet worden geopend, zodat het toevoegen van nieuwe orderregels bij facturatie mogelijk blijft.