



# MEXQUITIC DE CARMONA, S.L.P.

**Monografías de los  
Municipios de México.**

**San Luis Potosí.**



Coordinación Estatal  
para el Fortalecimiento  
Institucional de los Municipios

## INDICE

|   |    |  |    |
|---|----|--|----|
| 1. NOMENCLATURA .....                         | 4  | 5.6 Organismo Operador de Agua Potable.....          | 11 |
| 1.1 Denominación.....                         | 4  | 5.7 Medios de Comunicación. ....                     | 11 |
| 1.2 Toponimia.....                            | 4  | 5.8 Vías de Comunicación.....                        | 13 |
| 1.3 Escudo.....                               | 4  | 5.9 Seguridad Pública. ....                          | 14 |
| 2. HISTORIA .....                             | 4  | 6. ACTIVIDAD ECONÓMICA.....                          | 14 |
| 2.1 Reseña Histórica .....                    | 4  | 6.1 Principales Sectores, Productos y Servicios..... | 14 |
| 2.2 Personajes Ilustres.....                  | 4  | 6.2 Parques Industriales. ....                       | 15 |
| 2.3 Cronología de Hechos Históricos. ....     | 5  | 6.3 Población en los Sectores Económicos.....        | 16 |
| 3. MEDIO FÍSICO.....                          | 5  | 7. FONDOS MUNICIPALES.....                           | 18 |
| 3.1 Localización.....                         | 5  | 7.1 Fondos Municipales por Concepto de Ramo 33..     | 18 |
| 3.2 Extensión.....                            | 5  | 7.2 Variación 2011 – 2012. ....                      | 18 |
| 3.3 Mapa Municipal. ....                      | 5  | 7.3 Inversión per cápita 2011. ....                  | 18 |
| 3.4 Estructura Microrregional del Estado..... | 5  | 7.4 Ingresos municipales totales. Periodo 2003-      | 18 |
| 3.5 Orografía. ....                           | 6  | 7.5 Inversión Pública Municipal por Sector (Período  | 19 |
| 3.6 Hidrografía. ....                         | 6  | Octubre 2008 – Septiembre 2009). ....                | 19 |
| 3.7 Clima. ....                               | 6  | 8. INDICADORES DE MARGINACIÓN MUNICIPAL .....        | 20 |
| 3.8 Principales Ecosistemas. ....             | 6  | 8.1 Datos con Fórmula de CONAPO-INEGI 2010 ...       | 20 |
| 3.9 Características y Uso del Suelo. ....     | 6  | 8.2 Índice de Marginación. ....                      | 21 |
| 4. PERFIL SOCIODEMOGRÁFICO .....              | 7  | 8.3 Índice de Marginación escala 0 a 100.....        | 21 |
| 4.1 Grupos Étnicos.....                       | 7  | 8.4 Lugar en el Contexto Estatal y Nacional. ....    | 21 |
| 4.2 Evolución Demográfica. ....               | 7  | 9. ATRACTIVOS CULTURALES Y TURÍSTICOS .....          | 21 |
| 4.3 Migración.....                            | 8  | 9.1 Monumentos Históricos .....                      | 21 |
| 4.4 Religión. ....                            | 8  | 9.2 Artesanías. ....                                 | 21 |
| 5. INFRAESTRUCTURA SOCIAL Y DE COMUNICACIONES | 9  | 9.3 Gastronomía. ....                                | 21 |
| 5.1 Educación.....                            | 9  | 9.4 Centros Turísticos. ....                         | 21 |
| 5.2 Salud y Alimentación. ....                | 10 | 10. MARCO AMBIENTAL .....                            | 21 |
| 5.3 Vivienda. ....                            | 11 | 10.1 Gestión ambiental .....                         | 21 |
| 5.4 Servicios Públicos.....                   | 11 | 10.2 Agua potable.....                               | 22 |
| 5.5 Hogares Censales.....                     | 11 | 10.3 Agua residual. ....                             | 22 |
|   |    | 10.4 Suelo. ....                                     | 22 |

|       |   |    |
|-------|---|----|
| 10.5  | Aire.....   | 22 |
| 10.6  | Residuos sólidos.....                                   | 22 |
| 10.7  | Vegetación.....   | 23 |
| 10.8  | Vida silvestre.....                                     | 23 |
| 10.9  | Áreas naturales protegidas (ANP'S).....                 | 23 |
| 10.10 | Colaboración de la SEMARNAT en el<br>municipio.....     | 23 |
| 10.11 | Proyectos de la SEMARNAT que le gustaría<br>apoyar..... | 23 |
| 10.12 | Especificar metas compromisos y<br>requerimientos.....  | 24 |
| 11.   | GOBIERNO.....   | 24 |
| 11.1  | Principales Localidades.....                            | 24 |
| 11.2  | Caracterización del Ayuntamiento.....                   | 24 |
| 11.3  | Regionalización Política.....                           | 27 |
| 11.4  | Reglamentación Municipal.....                           | 27 |
| 11.5  | Cronología de los Presidentes Municipales.....          | 27 |
| 11.6  | Sistema D.I.F. Municipal.....                           | 27 |
| 12.   | COMPORTAMIENTO ELECTORAL.....                           | 28 |
| 13.   | CRÉDITOS.....   | 29 |

## 1. NOMENCLATURA

### 1.1 DENOMINACIÓN

Mexquitic de Carmona.

### 1.2 TOPONÍMIA.

La palabra Mexquitic es de raíces nahuas o aztecas y quiere decir "lugar de mezquites", lo inexplicable es por qué se le dio ese nombre, pues antes de su fundación no existieron allí indios nahuas. Lo cierto es que fue fundado por fray Diego de la Magdalena en 1583 y lo habitaban chichimecas. En el año de 1947 la Legislatura del Estado, en su decreto 120 ordena que se le denominara "Mexquitic de Carmona", en honor de su hijo más afamado el soldado Damián Carmona.

### 1.3 ESCUDO.



## 2. HISTORIA

### 2.1 RESEÑA HISTÓRICA

El lugar donde ahora se asienta la población de Mexquitic, fue seguramente un simple asiento transitorio de los chichimecas nómadas. El pueblo de Mexquitic fue fundado por fray Diego de la Magdalena en 1583. El cronista franciscano fray José Arlegui nos informa que San Miguel Mexquitic fue una de las primeras congregaciones que se

hicieron por el año de 1853. La palabra Mexquitic de raíces nahuas o aztecas y quiere decir: "Lugar de Mezquites". En el año de 1860, los religiosos de Mexquitic impartían la doctrina cristiana en idioma indígena y por medio de un intérprete.

Para los religiosos franciscanos, Mexquitic no fue una simple "Doctrina o Misión", pues desde antes de que se fundara oficialmente el pueblo, habían establecido ahí su convento. Antes de que se promulgara la primera Constitución del Estado de San Luis Potosí, ya se menciona a San Miguel Mexquitic con categoría de municipio y de acuerdo con esta categoría política su ayuntamiento estaría formado por dos alcaldes y seis regidores.

En el año de 1867 estuvo en San Luis Potosí el Sr. Presidente don Benito Juárez, y fue en ese año cuando se construyó el camino carretero San Luis Potosí - Mexquitic. En 1914, el 13 de abril tuvo lugar en la parroquia de Mexquitic la ceremonia de bendición y dedicación de la capilla de Nuestra Señora de los Dolores.

Mucho sufrió el municipio de Mexquitic durante la época del cacicazgo Cedillista. La Legislatura del Estado, para honrar al más famoso hijo de Mexquitic dictó su Decreto No. 120, del 27 de noviembre de 1947, por medio del cual se ordenó que Mexquitic se denominara en lo sucesivo "Mexquitic de Carmona".

### 2.2 PERSONAJES ILUSTRES.

Damián Carmona (1844-¿?): Nació en Calabacillas, Jurisdicción de Mexquitic el 26 de septiembre se ignoran datos sobre su infancia y juventud.

Manuel Lara Hernández (1943-¿?): Nació en Estanzuela, Mexquitic; ha publicado algunos libros de versos y algunos artículos en el periódico "El Sol de San Luis".

Emiliano Z. López (1877-1936)

Ignacio Medellín Espinosa (1885-¿?): Colaboró en algunos periódicos locales, publicó libros y folletos de calaveras, falleció el 11 de octubre de 1965.

## 2.3 CRONOLOGÍA DE HECHOS HISTÓRICOS.

| Año  | Acontecimiento  |
|------|---|
| 1593 | El pueblo de Mexquitic fue fundado por fray Diego de la Magdalena.  |
| 1867 | Estuvo en San Luis Potosí el Sr. Presidente don Benito Juárez, y fue en ese año cuando se construyó el camino carretero.                      |
| 1914 | El 13 de abril tuvo lugar en la parroquia de Mexquitic la ceremonia de bendición y dedicación de la capilla de Nuestra Señora de los Dolores. |
| 1947 | Por decreto No. 120, del 27 de noviembre, se ordenó que Mexquitic se denominara en lo sucesivo "Mexquitic de Carmona".                        |

## 3.2 EXTENSIÓN.

| Concepto                                | Dato      |           | Posición Municipal * |
|---|-----------|-----------|----------------------|
|   | Municipal | Estatal   |                      |
| Superficie ( km2 )                      | 889.30    | 60,982.80 | 23                   |
| Número de Localidades                   | 120       | 6,887     | 21                   |
| Localidades con menos de 500 habitantes | 89        | 6,344     | 28                   |

\* Indica el lugar que ocupa el municipio entre el total de los 58 municipios del estado.

## 3. MEDIO FÍSICO

### 3.1 LOCALIZACIÓN

El municipio se encuentra localizado en la zona centro del estado, la cabecera municipal tiene las siguientes coordenadas: 101°07' de longitud oeste y 22°16' de latitud norte, con una altura de 2,020 metros sobre el nivel del mar. Sus límites son: al norte, Amealulco, al este, San Luis Potosí, al sur Villa de Arriaga y San Luis Potosí, al oeste el estado de Zacatecas.

### 3.3 MAPA MUNICIPAL.

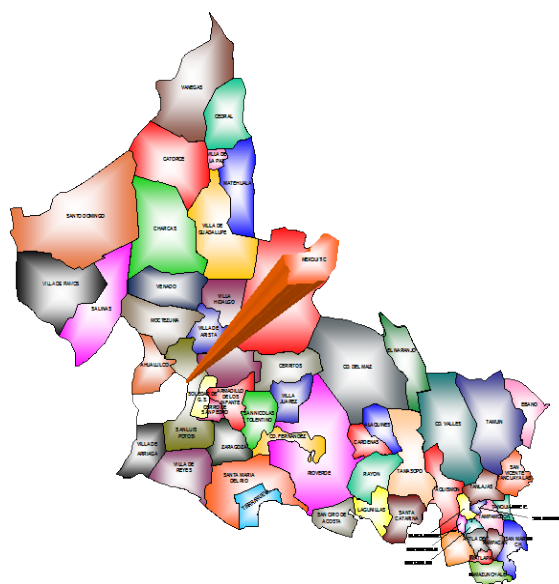

### 3.4 ESTRUCTURA MICRORREGIONAL DEL ESTADO.

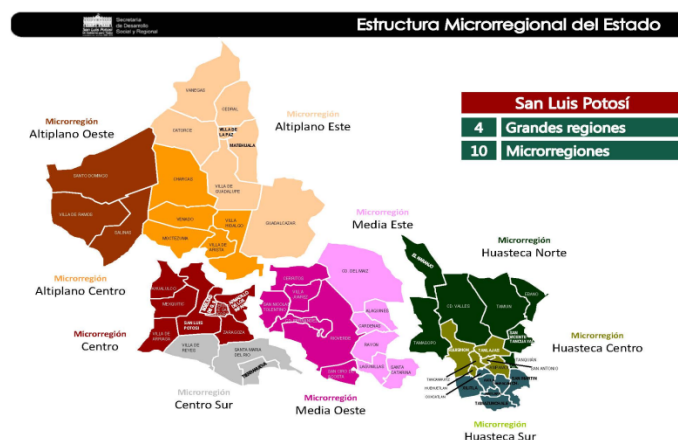

### 3.5 OROGRAFÍA.

En la parte sur del municipio se localiza una parte de la sierra de San Miguelito, donde destacan el cerro Perro Grande, la Cuchilla y Los Venados. En la parte central se localizan estribaciones como: Cerro La Mina, cerro El Punto, cerro el Agua Azul, cerro Grande la Cruz y la Mesota.

### 3.6 HIDROGRAFÍA.

No existe ninguna corriente superficial de importancia que pueda ser aprovechada.

Las aguas subterráneas son la única alternativa para incorporar las áreas de riego, aunque en ocasiones se forma un arroyo de temporal con los excesos de la presa Álvaro Obregón.

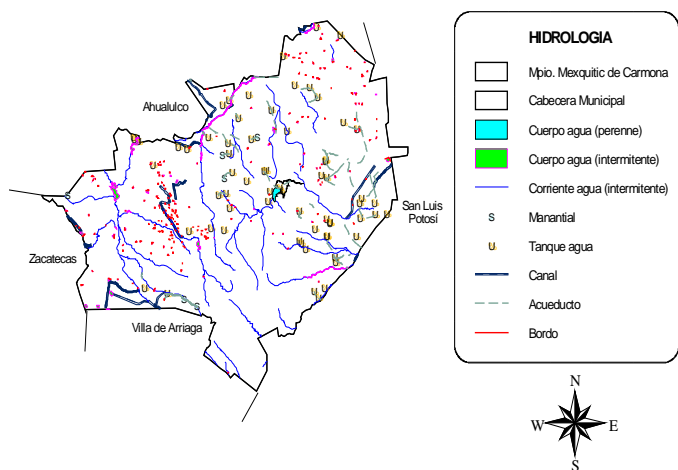

INFORMACIÓN REFERENCIADA GEOESPACIALMENTE INTEGRADA EN UN SISTEMA (IRIS)  
 ELABORO: OFICINA ESTATAL DE INFORMACIÓN PARA EL DESARROLLO RURAL SUSTENTABLE - SEDARH SAN LUIS POTOSÍ.

### 3.7 CLIMA.

El clima se clasifica como seco estepario. La precipitación pluvial anual registrada es de 360.6 mm. la temperatura media anual es de 17.2°C y con una mínima de 8.5°C.

### 3.8 PRINCIPALES ECOSISTEMAS.

#### Flora.

El área se encuentra cubierta por vegetación típica de zonas templadas a áridas. De estas asociaciones especiales tenemos: matorral desértico micrófilo, matorral espinoso, nopalera, izotal, cardonal y pastizal.

#### Fauna.

La fauna se caracteriza por las especies dominantes como: conejo, liebre, víbora de cascabel, tejón y codorniz.

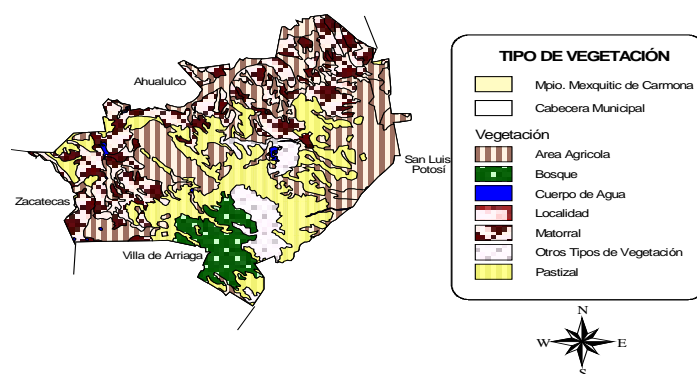

INFORMACIÓN REFERENCIADA GEOESPACIALMENTE INTEGRADA EN UN SISTEMA (IRIS)  
 ELABORO: OFICINA ESTATAL DE INFORMACIÓN PARA EL DESARROLLO RURAL SUSTENTABLE - SEDARH SAN LUIS POTOSÍ.

### 3.9 CARACTERÍSTICAS Y USO DEL SUELO.

Los suelos derivados de rocas ígneas y en menor grado de rocas sedimentarias. Su formación es aluvial, con una afluencia coluvio aluvís; van de medianamente profundos y se encuentran sobre un estrado endurecido; el suelo se destina a la actividad pecuaria.

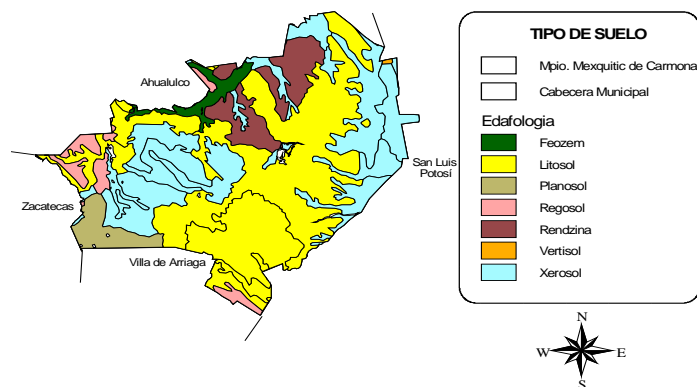

INFORMACIÓN REFERENCIADA GEOESPACIALMENTE INTEGRADA EN UN SISTEMA (IRIS)  
 ELABORO: OFICINA ESTATAL DE INFORMACIÓN PARA EL DESARROLLO RURAL SUSTENTABLE - SEDARH SAN LUIS POTOSÍ.

## 4. PERFIL SOCIODEMOGRÁFICO

### 4.1 GRUPOS ÉTNICOS

De acuerdo al Censo de Población y Vivienda 2010 efectuado por el Instituto Nacional de Estadística Geografía e Informática (INEGI) la población total de indígenas en el municipio asciende a 80 personas. Su desglose es el siguiente.

| Población Indígena  | Número | %     |
|---|--------|-------|
| Población de 3 años y más que habla alguna lengua indígena                    | 80     | 0.16  |
| Población de 3 años y más que habla alguna lengua indígena y no habla español | 0      | 0.00  |
| Población de 3 años y más que habla alguna lengua indígena y habla español    | 27     | 33.75 |

### 4.2 EVOLUCIÓN DEMOGRÁFICA.

De acuerdo al Censo de Población y Vivienda 2010 efectuado por el INEGI, la población total del municipio es de 53,442 habitantes. Representando el 2.07 por ciento, con relación a la población total del estado. La relación hombres mujeres es de 90.91 y el promedio de hijos nacidos vivos es de 2.92.

| Año  | Población |         |        |
|------|-----------|---------|--------|
|      | Hombres   | Mujeres | Total  |
| 1990 | 21,364    | 21,689  | 43,053 |
| 1995 | 23,316    | 23,826  | 47,142 |
| 2000 | 23,123    | 25,269  | 48,392 |
| 2005 | 22,834    | 25,650  | 48,484 |
| 2010 | 25,449    | 27,993  | 53,442 |

### Estructura de la Población.



Secretaría de Desarrollo Social y Regional

Población



Estructura de la población por rangos de edad  
2010

| Rango años      | Población total     |       | Segmentos de población |                |  |
|-----------------|---------------------|-------|------------------------|----------------|--|
|                 | 53,442              | % 100 | Hombres 25,449         | Mujeres 27,993 |  |
| 0 - 4           | 5,634               | 10.54 | 2,840                  | 2,794          | Niños<br>17,421 Hab.<br>32.60%         |
| 5 - 9           | 5,819               | 10.89 | 2,905                  | 2,914          |  |
| 10 - 14         | 5,968               | 11.17 | 3,038                  | 2,930          |  |
| 15 - 19         | 6,439               | 12.05 | 3,229                  | 3,210          | Jóvenes<br>15,107 Hab.<br>28.27%       |
| 20 - 24         | 4,918               | 9.20  | 2,238                  | 2,680          |  |
| 25 - 29         | 3,750               | 7.02  | 1,610                  | 2,140          |  |
| 30 - 34         | 3,631               | 6.79  | 1,603                  | 2,028          | Adultos<br>15,747 Hab.<br>29.47%       |
| 35 - 39         | 3,336               | 6.24  | 1,512                  | 1,824          |  |
| 40 - 44         | 2,896               | 5.42  | 1,291                  | 1,605          |  |
| 45 - 49         | 2,425               | 4.54  | 1,144                  | 1,281          |  |
| 50 - 54         | 1,994               | 3.73  | 936                    | 1,058          |  |
| 55 - 59         | 1,465               | 2.74  | 698                    | 767            |  |
| 60 - 64         | 1,348               | 2.52  | 615                    | 733            | Adultos mayores<br>5,127 Hab.<br>9.59% |
| 65 y más        | 3,779               | 7.07  | 1,774                  | 2,005          |  |
| No especificado | 40                  | 0.07  | 16                     | 24             | No especificado<br>40 Hab.<br>0.07%    |
| Total Municipio | 53,442 Hab. 100.00% |       |                        |                |  |

ESTRUCTURA DE LA POBLACIÓN POR EDADES Y SEXO  
Total: 53,442

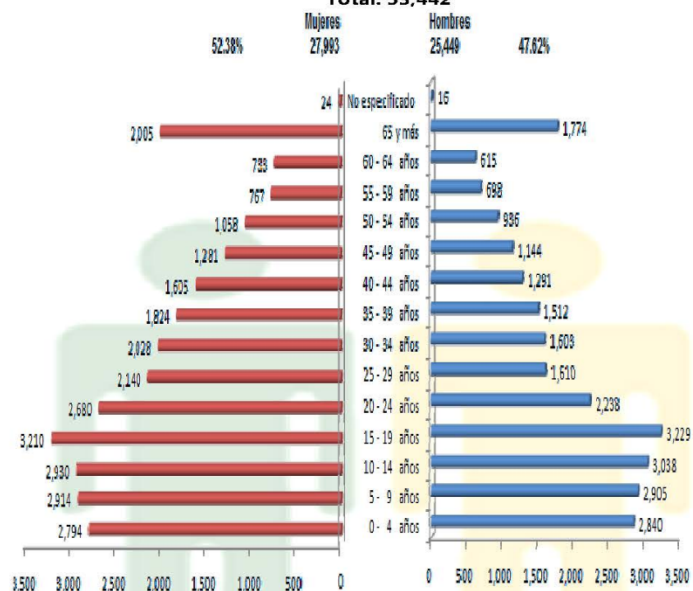

### **Población total y tasa de crecimiento intercensal.**

| Año  | Población | Tasa de Crecimiento |
|------|-----------|---------------------|
| 1950 | 22,079    |                     |
| 1960 | 25,496    | 1.44                |
| 1970 | 31,907    | 2.23                |
| 1980 | 36,587    | 1.37                |
| 1990 | 43,053    | 1.62                |
| 1995 | 47,142    | 1.81                |
| 2000 | 48,392    | 0.52                |
| 2005 | 48,484    | 0.03                |
| 2010 | 53,442    | 1.00                |

### **Población y Vivienda.**

| Concepto   | Dato      |         | Posición Municipal * |
|--|-----------|---------|----------------------|
|  | Municipal | Estatal |                      |
| Densidad de población (hab/km <sup>2</sup> )       | 55        | 40      | 18                   |
| % de población municipal con respecto a la estatal | 2.00      | 1.50    | 8                    |
| % de población rural                               | 100.00    | 37.35   | 1                    |
| % de población de 15 a 64 años                     | 55.90     | 59.10   | 29                   |
| % de población indígena                            | 0.20      | 11.00   | 48                   |
| % de población emigrante                           | 0.90      | 2.30    | 51                   |
| % de población inmigrante                          | 2.50      | 10.50   | 54                   |
| Ocupantes por vivienda                             | 5.00      | 4.30    | 6                    |
| % de viviendas con agua entubada                   | 75.30     | 82.50   | 25                   |
| % de viviendas con energía eléctrica               | 93.30     | 92.00   | 17                   |
| % de viviendas con drenaje                         | 48.90     | 75.00   | 39                   |
| % de viviendas con piso de tierra                  | 15.10     | 17.80   | 49                   |

\* Indica el lugar que ocupa el municipio entre el total de los 58 municipios del estado.

### **4.3 MIGRACIÓN.**

El Censo de Población y Vivienda 2010 efectuado por el INEGI nos presenta el siguiente panorama:

| Población   | Número | %     |
|---|--------|-------|
| Población Nacida en la entidad                                    | 51,634 | 96.62 |
| Población Nacida en otra entidad                                  | 1,368  | 2.56  |
| Población de 5 años y más residente en la entidad en junio 2005   | 46,274 | 96.87 |
| Población de 5 años y más residente en otra entidad en junio 2005 | 323    | 0.68  |

### **4.4 RELIGIÓN.**

Al año 2010, de acuerdo al citado Censo efectuado por el INEGI, la situación en este aspecto es el siguiente:

| Tipo de Religión  | Número | %     |
|---|--------|-------|
| Población con religión católica                           | 48,315 | 90.41 |
| Población con religión Protestante, Evangélica y Bíblicas | 3,010  | 5.63  |
| Población con religiones diferentes a las anteriores      | 4      | 0.01  |
| Población sin religión                                    | 1,793  | 3.36  |





| Educación   | Número | %           |
|---|--------|-------------|
| Población de 3 a 14 años que no asiste a la escuela | 1,685  | 11.99       |
| Población de 15 a 24 años que asiste a la escuela   | 4,030  | 35.48       |
| Población de 15 y más analfabetas                   | 3,262  | 9.07        |
| Población de 15 años y más con primaria concluida   | 6,270  | 17.43       |
| Población de 15 años y más con secundaria concluida | 9,977  | 27.73       |
| Población de 18 años y más con educación pos-básica | 5,857  | 100.044.440 |
| Masculina   | 2,603  | 55.56       |
| Femenina  | 3,254  |             |
| Grado promedio de escolaridad                       | 7.07   |             |
| Masculina   | 7.07   |             |
| Femenina  | 7.08   |             |

## 5.2 SALUD Y ALIMENTACIÓN.

La demanda de servicios médicos de la población del municipio, es atendida por organismos oficiales y privados tanto, en el medio rural como urbano.

El municipio cuenta con el siguiente desglose de atención según tipo de institución.



Número de Unidades por tipo de servicio y nivel de atención, 2012.

| Estado/<br>Municipio | Servicios de Salud |                             |                  |                             |        |                      | IMSS Oportunidades |                        | Seguridad Social  |                          |                        |                          |                        |       |        |
|----------------------|--------------------|-----------------------------|------------------|-----------------------------|--------|----------------------|--------------------|------------------------|-------------------|--------------------------|------------------------|--------------------------|------------------------|-------|--------|
|                      | Hospital General   | Hospital Básico Comunitario | Centros de salud | Equipos de salud itinerante | UNEMES | Clínica psiquiátrica | IMSS - O           | Hospital Rural de Zona | IMSS              |                          |                        | ISSSTE                   |                        | PEMEX | SEDENA |
|                      |                    |                             |                  |                             |        |                      |                    |                        | Hospital Regional | Hospital General de Zona | Unidad Médica Familiar | Hospital General de Zona | Unidad Médica Familiar |       |        |
| Estado               | 6                  | 9                           | 178              | 109                         | 21     | 1                    | 202                | 4                      | 3                 | 2                        | 31                     | 4                        | 15                     | 1     | 1      |
| Mexquitic            | 0                  | 0                           | 3                | 4                           | 0      | 0                    | 5                  | 0                      | 0                 | 0                        | 0                      | 0                        | 0                      | 0     | 0      |

Fuente: Servicios de Salud de San Luis Potosí.- Dirección de Planeación, Evaluación y Proyectos Especiales

Población total según condición de derechohabencia a Servicios de Salud, 2012.

| Estado/<br>Municipio | Población Total | Población derechohabiente |         |       |        |                                 |                             | Población Abierta |            |           |       |                         |                     | Sin acceso | % Cobertura municipal |
|----------------------|-----------------|---------------------------|---------|-------|--------|---------------------------------|-----------------------------|-------------------|------------|-----------|-------|-------------------------|---------------------|------------|-----------------------|
|                      |                 | IMSS R.O.                 | ISSSTE  | PEMEX | SEDENA | Total Población derechohabiente | % Población derechohabiente | IMSS - O          | % IMSS - O | SSA       | % SSA | Total población abierta | % Población abierta |            |                       |
| Estado               | 2,514,667       | 792,690                   | 132,082 | 3,500 | 20,694 | 948,966                         | 37.74                       | 471,453           | 18.75      | 1,094,001 | 43.50 | 1,565,454               | 62.25               | 247        | 99.98                 |
| Mexquitic            | 42,906          | 7,261                     | 997     | 0     | 0      | 8,258                           | 19.25                       | 26,045            | 60.70      | 8,600     | 20.04 | 34,645                  | 80.75               | 3          | 99.99                 |

Fuente: Servicios de Salud de San Luis Potosí.- Dirección de Planeación, Evaluación y Proyectos Especiales

Tiendas Rurales DICONSA, 2010

|                       |    |
|-----------------------|----|
| Localidades atendidas | 26 |
|-----------------------|----|

Fuente: INEGI, Anuario Estadístico 2010.

Personal Médico de las Instituciones Públicas de Salud

| Asistencia Social |                    |                    |     |
|-------------------|--------------------|--------------------|-----|
| Total Médicos     | IMSS-Oportunidades | Servicios de Salud | DIF |
| 26                | 7                  | 18                 | 1   |

Fuente: Anuario Estadístico 2011

Dotación Anual de Leche LICONSA, 2010

| Puntos de atención | Beneficiarias |          | Dotación anual (litros de leche) |
|--------------------|---------------|----------|----------------------------------|
|                    | Familias      | Personas |                                  |
| 12                 | 1,360         | 2,237    | 353,116                          |

Fuente: INEGI, Anuario Estadístico, 2011

Programa 70 y más  
Apoyo a Adultos Mayores

| Localidades atendidas | Beneficiarios |
|-----------------------|---------------|
| 122                   | 2,704         |

Fuente: Delegación Federal de la SEDESOL en San Luis Potosí, 2011.

### 5.3 VIVIENDA.

De acuerdo al Censo de Población y Vivienda efectuado por el INEGI en 2010, la situación respecto a las viviendas y los servicios de las viviendas ocupadas es la siguiente:

| Viviendas  | Número | %     |
|--|--------|-------|
| Total de viviendas   | 14,323 |       |
| Viviendas particulares   | 14,320 | 99.98 |
| Viviendas habitadas  | 11,447 | 79.92 |
| Viviendas particulares habitadas                                     | 11,444 | 79.92 |
| Viviendas particulares deshabitadas                                  | 1,870  | 13.06 |
| Viviendas particulares de uso temporal                               | 1,006  | 7.03  |
| Ocupantes en viviendas particulares habitadas                        | 53,411 |       |
| Promedio de ocupantes en viviendas particulares habitadas            | 4.67   |       |
| Promedio de ocupantes por cuarto en viviendas particulares habitadas | 1.27   |       |

| Viviendas particulares ocupadas | Número | %     |
|---------------------------------|--------|-------|
| Con piso de tierra              | 848    | 7.41  |
| Con luz eléctrica               | 10,787 | 94.26 |
| Con agua entubada               | 8,531  | 74.55 |
| Con sanitario                   | 8,218  | 71.81 |
| Con drenaje                     | 7,450  | 65.10 |

### 5.4 SERVICIOS PÚBLICOS.

Los recursos financieros, humanos y de infraestructura alcanzan al municipio para tener una cobertura de servicios públicos en el orden de:

| Servicio   | Cobertura % |
|--|-------------|
| Agua potable, alcantarillado y saneamiento               | 45          |
| Alumbrado público  | 80          |
| Limpia (recolección de basura y limpia en vías públicas) | 30          |
| Panteones  | 55          |
| Seguridad pública  | 20          |

Cabe decir que el ayuntamiento también administra los servicios de parques y jardines, edificios públicos, unidades deportivas y recreativas, monumentos y fuentes, entre otros.

### 5.5 HOGARES CENSALES.

El Censo de Población y Vivienda 2010 nos arroja los siguientes resultados respecto a los hogares censales:

#### Hogares censales.

| Hogares censales       | Número | %      |
|------------------------|--------|--------|
| Total                  | 11,444 | 100.00 |
| Con jefatura masculina | 8,683  | 75.87  |
| Con jefatura femenina  | 2,761  | 24.13  |

#### Situación conyugal.

| Población de 12 años o más          | Número | %     |
|-------------------------------------|--------|-------|
| Población soltera o nunca unida     | 10,076 | 38.17 |
| Población casada o unida            | 21,161 | 53.58 |
| Población que estuvo casada o unida | 3,165  | 8.01  |

#### Disponibilidad de bienes.

| Tipo de bienes        | Número | %     |
|-----------------------|--------|-------|
| Televisor             | 9,880  | 86.33 |
| Refrigerador          | 8,141  | 71.14 |
| Lavadora              | 5,597  | 48.91 |
| Automóvil o camioneta | 4,863  | 42.49 |
| Computadora           | 967    | 8.45  |
| Teléfono fijo         | 3,046  | 26.62 |
| Teléfono celular      | 4,060  | 35.48 |
| Internet              | 221    | 1.93  |

### 5.6 ORGANISMO OPERADOR DE AGUA POTABLE.

No cuenta con este servicio

### 5.7 MEDIOS DE COMUNICACIÓN.

En el capítulo de comunicaciones, este municipio presenta el siguiente panorama:

**Radio.**

No hay radiodifusoras locales sin embargo se escuchan algunas de cobertura estatal y nacional.

**Televisión.**

No hay canal de televisión local, las señales que llegan al municipio son de cobertura estatal siendo: 7 y 13 y nacional 2 de Televisa y 13 de TV. Azteca.

**Prensa.**

Circulan 4 periódicos de la capital del estado y son: "Pulso", "La Jornada", "Sol de San Luis" y "El Heraldo".

**Correos.**

El municipio cuenta con una administración y 19 agencias de correos.

**Teléfonos.**

El municipio si cuenta con este servicio, así como el de telefonía rural, para las zonas más alejadas.

**Telefonía Rural.**

| COD 95 | Localidad     | Tecnología | No. Teléfono | Agente Responsable        |
|--------|---------------|------------|--------------|---------------------------|
| 0002   | Agua prieta   | Celular    | 48286053     | Gil Sandate Castro        |
| 0005   | Barbecho      | Satelital  | 1501161      | Julián Salazar Ramírez    |
| 0006   | Benito Juárez | Satelital  | 1501165      | María Ignacia Acuña Salas |
| 0103   | Bravo el      | Satelital  | 1510967      | Antonia Valdés Vázquez    |
| 0007   | Buenavista    | Celular    | 48295235     | Gregorio Díaz Vanegas     |
| 0008   | Cabra la      | Celular    | 48288105     | Estanislao Sánchez Salas  |
| 0009   | Campana la    | Celular    | 48295258     | Pedro Garduño Mariscal    |

| COD 95 | Localidad                          | Tecnología | No. Teléfono | Agente Responsable               |
|--------|------------------------------------|------------|--------------|----------------------------------|
| 0107   | Cañaditas                          | Celular    | 48288033     | Conrado Zarzúa Ramírez           |
| 0115   | Carrillo el                        | Celular    | 48288046     | Ma. de La Luz Navarro V.         |
| 0013   | Cenicera                           | Celular    | 48288268     | Santiago Flores Ramírez          |
| 0124   | Cerrito de Estanzuela              | Celular    | 48295271     | Andrea García                    |
| 0016   | Cerrito maravillas                 | Celular    | 48295238     | Valentín Hernández Hernández.    |
| 0014   | Cerrito el                         | Celular    | 48288255     | Pedro Hernández Espinoza         |
| 0095   | Colonia 1º de enero                | Celular    | 48295260     | Julián Niño Hernández            |
| 0018   | Colonia Álvaro Obregon             | Celular    | 48288019     | Anaclea Campos Guerrero          |
| 0020   | Colonia miguel hidalgo (hidalgo)   | Celular    | 48270579     | Paula Ruiz Ortiz                 |
| 0119   | Colonia morales (orilla del rio)   | Satelital  | 1510968      | Ma. Enereida Guadalupe Rodríguez |
| 0090   | Colonia progreso                   | Celular    | 48288246     | Mauro Hernández Jacobo           |
| 0022   | Contreras                          | Celular    | 48288038     | Alejandro Ramírez Ramírez        |
| 0084   | Coronado los                       | Celular    | 48295262     | José González Torres             |
| 0141   | Cruces y Carmona                   | Celular    | 48288237     | Agustina Salazar Quistián        |
| 0122   | Ejido de moras                     | Celular    | 48295268     | Apolinar Coronado Hernández      |
| 0037   | Estación Julián Carrillo (Justino) | Celular    | 48288044     | Filiberto Oviedo Valerio         |
| 0083   | Estancita la                       | Celular    | 48288061     | Aurelio Santillán Carmona        |
| 0028   | Guadalupe (col. Guadalupe)         | Celular    | 48270574     | José Guadalupe Barbosa Martínez  |
| 0085   | Hernández los                      | Celular    | 48270567     | Alicia Coronado Hernández        |
| 0031   | Huizachillos                       | Celular    | 48198317     | Severiano Quintero H.            |
| 0032   | Ignacio allende (allende)          | Celular    | 48285038     | Virginia Robles Hernández        |
| 0086   | Jacalillos                         | Celular    | 48296389     | Cenobio Valerio López            |

| COD 95 | Localidad                     | Tecnología | No. Teléfono | Agente Responsable           |
|--------|-------------------------------|------------|--------------|------------------------------|
| 0036   | Jiménez los                   | Celular    | 48288048     | Román Espino Hernández       |
| 0039   | Lechuguillas                  | Celular    | 48295267     | Ma. Guadalupe Hernández.     |
| 0041   | Loma la                       | Celular    | 48296391     | Antonio Hernández Hernández. |
| 0042   | López los                     | Celular    | 48295252     | Gabino Zavala López          |
| 0045   | Matancillas                   | Celular    | 48295233     | E. Ramírez                   |
| 0046   | Milpillas                     | Satelital  | 1502694      | Octavio Hernández Martínez   |
| 0092   | Milpillas (ejido milpillas)   | Satelital  | 1510969      | J. Matías Vinaja Ramírez     |
| 0050   | Morelos                       | Satelital  | 1501169      | Tomasa Rivera                |
| 0053   | Ojo de pinto                  | Celular    | 48296395     | Nemesio Hernández Pérez      |
| 0054   | Ojo zarco de arista           | Celular    | 48288018     | José Espino Ramírez          |
| 0112   | Olmo el                       | Celular    | 48288034     | Caritina López Flores        |
| 0056   | Palmar segundo (palmar 2 el)* | Satelital  | 1501197      | Tereso Navarro Leija         |
| 0118   | Pérez los (sector Pérez)      | Celular    | 48296396     | Florino Vázquez Pérez        |
| 0121   | Playa la                      | Celular    | 48288037     | Juan Ramírez Sandoval        |
| 0105   | Pollitos                      | Celular    | 48285015     | Martin Ramírez Ortiz         |
| 0059   | Presita la                    | Celular    | 48288035     | María Armendáriz Delgado     |
| 0061   | Retes los                     | Celular    | 48295230     | Ma. del Rosario Coronado L.  |
| 0064   | Rivera                        | Satelital  | 1501185      | Abraham Guerrero Ramírez     |
| 0066   | Rodríguez los                 | Celular    | 48295259     | Marta Jacobo                 |
| 0087   | Rojas los                     | Celular    | 48295237     | Magdalena Ochoa Hernández    |
| 0067   | Salitrera                     | Celular    | 48288036     | Juan Rojas Quiroz            |
| 0068   | Salitrillo                    | Celular    | 48295266     | José González Ávila          |
| 0069   | San Agustín                   | Celular    | 48288251     | María Hernández Pérez        |
| 0104   | San salvador                  | Celular    | 48288045     | Dorothea Ramos Ramos         |
| 0074   | Tanque grande                 | Celular    | 48295269     | Pedro Llamas Moreno          |

| COD 95 | Localidad    | Tecnología | No. Teléfono | Agente Responsable      |
|--------|--------------|------------|--------------|-------------------------|
| 0076   | Temascalillo | Celular    | 48408184     | Estanislao Flores Ramos |
| 0077   | Tepozán el   | Celular    | 48288109     | Patricio Hernández H.   |
| 0078   | Uribe los    | Celular    | 48296390     | Francisco Pérez López   |
| 0088   | Vanegas los  | Celular    | 48295270     | Máximo Coronado Ramírez |

## 5.8 VÍAS DE COMUNICACIÓN.

### Camino.

| Concepto                   | Dato      |          | Posición Municipal * |
|----------------------------|-----------|----------|----------------------|
|                            | Municipal | Estatal  |                      |
| Red Carretera Federal (km) | 55.40     | 2,199.90 | 17                   |
| Red Carretera Estatal (km) | 112.80    | 3,150.00 | 5                    |
| Red Caminera Rural (km)    | 70.00     | 6,729.40 | 40                   |

Indica el lugar que ocupa el municipio entre el total de los 58 municipios del estado.

Es importante señalar que las principales vías de comunicación se dirigen al noroeste a Salinas, S.L.P. y Zacatecas, Zac.; al sureste a San Luis Potosí, S.L.P.

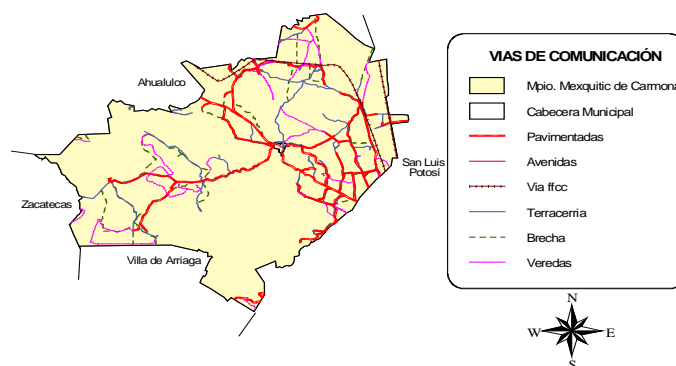

INFORMACIÓN REFERENCIADA GEOESPACIALMENTE INTEGRADA EN UN SISTEMA (IRIS)  
 ELABORO: OFICINA ESTATAL DE INFORMACIÓN PARA EL DESARROLLO RURAL SUSTENTABLE - SEDARH SAN LUIS POTOSÍ.

## Vías Terrestres de Comunicación.



## 5.9 SEGURIDAD PÚBLICA.

| Concepto   | Dato      |         | Posición Municipal * |
|--|-----------|---------|----------------------|
|  | Municipal | Estatel |                      |
| Número de Agencias del Ministerio Público              | 1         | 215     | 16                   |
| Robos por cada 1,000 habitantes                        | 1.00      | 5.00    | 24                   |
| Delincuentes Registrados del Fuero Común               | 1.00      | 2.00    | 22                   |
| Delincuentes del Fuero Común por cada 1,000 habitantes | 8.00      | 20.00   | 21                   |

Indica el lugar que ocupa el municipio entre el total de los 58 municipios del estado.

## 6. ACTIVIDAD ECONÓMICA

### 6.1 PRINCIPALES SECTORES, PRODUCTOS Y SERVICIOS

#### Agricultura

Esta actividad tiene como principales cultivos: maíz y frijol, como cultivos perennes que tienen importancia en la región está la alfalfa.

La comercialización de los productos debido a las necesidades humanas se destina al autoconsumo y cuando se tienen excedentes se comercializa en el ámbito local o hacia la misma región.

## Principales Cultivos.

| AÑO AGRÍCOLA: 2011              |                          |
|---------------------------------|--------------------------|
| CILCO: OTOÑO-INVIerno           |                          |
| MODALIDAD: RIEGO                |                          |
| MUNICIPIO: MEXQUITIC DE CARMONA |                          |
| Cultivo                         | Superficie Sembrada (HA) |
| Zanahoria                       | 5                        |
| Rábano                          | 4                        |
| Lechuga                         | 18                       |
| Flores                          | 4                        |
| Coliflor                        | 12                       |
| Col (Repollo)                   | 22                       |
| Cilantro                        | 18                       |
| Cebolla                         | 8                        |
| Brócoli                         | 9                        |
| Betabel                         | 3                        |
| Avena forrajera en verde        | 18                       |
| Avena forrajera achicalada      | 12                       |
| Ajo                             | 8                        |

| AÑO AGRÍCOLA: 2011              |                          |
|---------------------------------|--------------------------|
| CILCO: PERENNES                 |                          |
| MODALIDAD: RIEGO+TEMPORAL       |                          |
| MUNICIPIO: MEXQUITIC DE CARMONA |                          |
| Cultivo                         | Superficie Sembrada (HA) |
| Tuna                            | 68                       |
| Maguey pulquero (miles de lts.) | 10                       |
| Nuez                            | 0                        |
| Nopalitos                       | 2                        |
| Membrillo                       | 0                        |
| Manzana                         | 0                        |
| Hierbabuena                     | 4                        |
| Alfalfa verde                   | 160                      |

| AÑO AGRÍCOLA: 2011              |                          |
|---------------------------------|--------------------------|
| CILCO: PRIMAVERA+VERANO         |                          |
| MODALIDAD: RIEGO+TEMPORAL       |                          |
| MUNICIPIO: MEXQUITIC DE CARMONA |                          |
| Cultivo                         | Superficie Sembrada (HA) |
| Maíz grano                      | 3,450                    |
| Maíz forrajero seco             | 450                      |
| Frijol                          | 250                      |
| Avena forrajera achicalada      | 800                      |

| AÑO AGRÍCOLA: 2011              |                          |
|---------------------------------|--------------------------|
| CILCO: PRIMAVERA+VERANO         |                          |
| MODALIDAD: RIEGO+TEMPORAL       |                          |
| MUNICIPIO: MEXQUITIC DE CARMONA |                          |
| Cultivo                         | Superficie Sembrada (HA) |
| Zempoalxochitl                  | 6                        |
| Zanahoria                       | 12                       |
| Tomillo                         | 6                        |
| Tomate rojo (jitomate)          | 5                        |
| Sorgo forrajero achicalado      | 18                       |
| Perejil                         | 3                        |
| Pepino                          | 2                        |
| Nube                            | 4                        |
| Mejorana                        | 6                        |
| Maíz grano                      | 1,650                    |
| Lechuga                         | 55                       |
| Frijol                          | 60                       |
| Flores                          | 6                        |
| Ejote                           | 8                        |
| Coliflor                        | 15                       |
| Col (repollo)                   | 25                       |
| Cilantro                        | 25                       |
| Chile seco                      | 8                        |
| Chícharo                        | 10                       |
| Cebolla                         | 12                       |
| Calabacita                      | 14                       |
| Brócoli                         | 15                       |
| Betabel                         | 5                        |
| Avena forrajera en verde        | 35                       |
| Avena forrajera achicalada      | 25                       |
| Apio                            | 8                        |
| Acelga                          | 7                        |

### Ganadería.

Al 31 de diciembre de 2011, el inventario en esta rama era la siguiente:

| Municipio: Mexquitic de Carmona |        |
|---------------------------------|--------|
| Especie                         | Total  |
| Asnal                           | 330    |
| Caballar                        | 4,600  |
| Mular                           | 426    |
| Ovino                           | 16,750 |
| Bovino                          | 10,015 |

|              |               |
|--------------|---------------|
| Porcino      | 13,175        |
| Caprino      | 18,750        |
| Guajolote    | 5,400         |
| Conejo       | 440           |
| Abeja        | 500           |
| <b>Total</b> | <b>70,385</b> |

Fuente: Red Agropecuaria Web/ SIAP - Delegación SAGARPA SNIDRUS / SEDARH

### Silvicultura.

En el municipio se lleva a cabo la actividad forestal de productos maderables.

### Industria Manufacturera.

Las diversas empresas manufactureras dentro del municipio dan empleo a varias personas.

### Comercio.

La actividad comercial del municipio se lleva a cabo en establecimientos de diferentes giros y tamaños, de propiedad privada, empleando a diversas personas. El sector oficial participa con establecimientos comerciales, tanto en la zona rural como urbana.

### Servicios.

La demanda de servicios en el municipio es atendida por diversos establecimientos y la oferta es diversificada para atender necesidades personales, profesionales, de reparación y mantenimiento, de bienestar social, cultural y de recreación entre otros. Esta actividad genera empleos entre la población local.

### 6.2 PARQUES INDUSTRIALES.

| Nombre                         | Superficie Total | Tipo de Industria | Tipo de Propiedad |
|--------------------------------|------------------|-------------------|-------------------|
| Parque Industrial Pueblo Viejo | 7.5 hectáreas    | Mixta             | Privada           |

### 6.3 POBLACIÓN EN LOS SECTORES ECONÓMICOS.

De acuerdo con cifras al año 2010 presentadas por el INEGI, la población en los sectores económicos se presenta de la siguiente manera

## Población en los sectores económicos



El **Índice de Dependencia Económica** es **2.78** personas por cada activo ocupado  
(Población total **53,442** entre Población activa ocupada **14,153** menos 1)

#### Población Ocupada por Sector Económico

| Sector          | Rama de Actividad            | Actividad Económica   | Personas | %     |
|-----------------|------------------------------|---|----------|-------|
| Primario        | Agropecuario                 | Agricultura, ganadería, forestal y pesca.   | 2,853    | 20.2  |
| Secundario      | Industria                    | Minería (extracción)  | 5,158    | 36.4  |
|                 | Industria Manufacturera      | Productos alimenticios y bebidas; textiles, prendas de vestir e industria del cuero; industria de la madera, papel y derivados; sustancias químicas; productos de minerales no metálicos; industrias metálicas básicas; productos metálicos, maquinaria y equipo. |          |       |
|                 | Industria de la Construcción | Pública y privada   |          |       |
|                 | Industria Energética         | Electricidad, gas y agua  |          |       |
| Terciario       | Comercio y Servicios         | Comercio, restaurantes y hoteles; transporte, almacenaje y comunicaciones; servicios financieros, seguros y actividades inmobiliarias y de alquiler; servicios comunales, sociales y personales; servicios bancarios, gobierno y otros servicios.                 | 6,056    | 42.8  |
| No Especificado |                              |   | 86       | 0.6   |
| TOTAL           |                              |   | 14,153   | 100.0 |

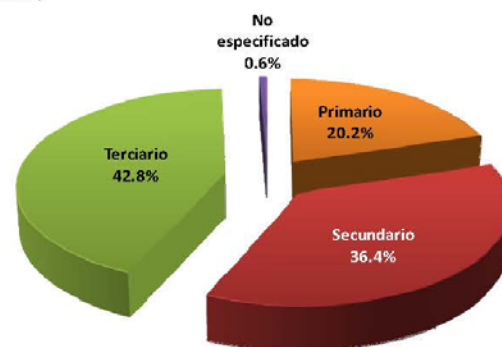

Población ocupada 14,153

#### Población de 12 años y más Económicamente Activa y Ocupada

| Población total | Población de 12 años y más | Población económicamente Activa | Población ocupada |
|-----------------|----------------------------|---------------------------------|-------------------|
| 53,442          | 39,493                     | 17,463                          | 14,153            |

Fuente: INEGI, Censo de Población y Vivienda, 2010.

## MEXQUITIC DE CARMONA

### Discapacidad.

La información en este apartado presentada por INEGI es la siguiente:

| Discapacidad                   | Número | %     |
|--------------------------------|--------|-------|
| Sin limitación en la actividad | 50,249 | 94.03 |
| Con limitación en la actividad | 2,889  | 5.41  |

| Tipo de Discapacidad                           | Número | %     |
|--|--------|-------|
| Para caminar o moverse, subir o bajar          | 1,487  | 51.47 |
| Para ver, aun usando lentes                    | 870    | 30.11 |
| Para hablar, comunicarse o conversar           | 311    | 10.76 |
| Para escuchar                                  | 419    | 15.50 |
| Para vestirse, bañarse o comer                 | 214    | 7.41  |
| Para poner atención o aprender cosas sencillas | 203    | 7.03  |
| Con limitación mental                          | 317    | 10.97 |



## Medición del Desarrollo Social.

### Medición del desarrollo social Indicadores de marginación social y pobreza

#### Tendencia de los Indicadores y Grado de Marginación 2005-2010

| Indicadores de Marginación Social  | 2005  | 2010   |
|--|-------|--------|
| % Población analfabeta de 15 años y más  | 12.9  | 9.1    |
| % Población sin primaria completa de 15 años y más   | 34.8  | 21.8   |
| % Ocupantes en viviendas sin drenaje ni servicio sanitario   | 33.8  | 20.3   |
| % Ocupantes en viviendas sin energía eléctrica   | 5.4   | 3.7    |
| % Ocupantes en viviendas sin agua entubada   | 20.5  | 16.5   |
| % Viviendas con algún nivel de hacinamiento  | 52.0  | 45.6   |
| % Ocupantes en viviendas con piso de tierra  | 14.6  | 6.7    |
| % Población en Localidades con menos de 5,000 habitantes   | 100.0 | 100.0  |
| % Población ocupada con ingresos de hasta 2 salarios mínimos   | 68.0  | 52.1   |
| Grado de marginación del municipio   |       |        |
| Lugar que ocupa en el Estado en orden de mayor a menor marginación                                   | 34    | 36.0   |
| Lugar que ocupa en el País en orden de mayor a menor marginación, entre un total de 2,454 municipios | 1096  | 1194.0 |

Fuente: CONAPO, Índice de Marginación por entidad Federativa y Municipio, 2010.

MEXQUITIC DE CARMONA

### Medición del desarrollo social Indicadores de marginación social y pobreza

#### POBLACIÓN EN CONDICIONES DE POBREZA 2010

Población Total según estimación del CONEVAL:

59,560 Hab.

| Indicadores                                   | Personas | %    | Posición Estatal de mayor a menor personas en pobreza |
|---|----------|------|---|
| <b>Pobreza</b>                                |          |      |   |
| Población en situación de pobreza             | 40,234   | 67.6 | 9   |
| Pobreza moderada                              | 29,365   | 49.3 | 7   |
| Pobreza extrema                               | 10,869   | 18.2 | 12  |
| <b>Indicadores de carencia social</b>         |          |      |   |
| Rezago educativo                              | 16,662   | 28   | 8   |
| Acceso a los servicios de salud               | 17,231   | 28.9 | 6   |
| Acceso a la seguridad social                  | 46,149   | 77.5 | 8   |
| Calidad y espacios de la vivienda             | 9,467    | 15.9 | 16  |
| Acceso a los servicios básicos en la vivienda | 23,891   | 40.1 | 8   |
| Acceso a la alimentación                      | 24,419   | 41   | 6   |

**Bienestar económico:** Se asocia al nivel de ingreso de las personas.

|   |        |      |    |
|---|--------|------|----|
| Población con ingreso inferior a la Línea de Bienestar Mínimo | 17,718 | 29.7 | 10 |
| Población con ingreso inferior a la Línea de Bienestar        | 41,802 | 70.2 | 9  |

| Líneas de Bienestar Diciembre 2011 | Ingreso mensual por persona |                 | Estimado de ingreso mensual necesario para cubrir requerimientos mínimos de una familia con 5 personas |                  |
|------------------------------------|-----------------------------|-----------------|--|------------------|
|                                    | Rural (\$)                  | Urbano (\$)     | Rural (\$)   | Urbano (\$)      |
| <b>Línea de Bienestar Mínimo:</b>  | <b>755.73</b>               | <b>1,067.23</b> | <b>3,778.65</b>  | <b>5,336.15</b>  |
| <b>Línea de Bienestar</b>          | <b>1,444.17</b>             | <b>2,274.99</b> | <b>7,220.85</b>  | <b>11,374.95</b> |

En el Estado de San Luis Potosí el promedio de personas por familia es de 4.05. Los receptores de ingresos en una familia son generalmente 2, y tienen una dependencia económica de 2 a 3 personas

#### Línea de Bienestar Mínimo:

Determina el nivel de ingreso mensual mínimo que recibe una persona y lo dedica íntegramente a la compra de una canasta básica alimentaria.

#### Línea de Bienestar:

Determina el nivel de ingreso mensual que recibe una persona que le permite acceder, además de la canasta básica, al pago de satisfactores mínimos relacionados con educación, salud, vivienda, transporte y esparcimiento.

MEXQUITIC DE CARMONA

## 7. FONDOS MUNICIPALES

### 7.1 FONDOS MUNICIPALES POR CONCEPTO DE RAMO 33

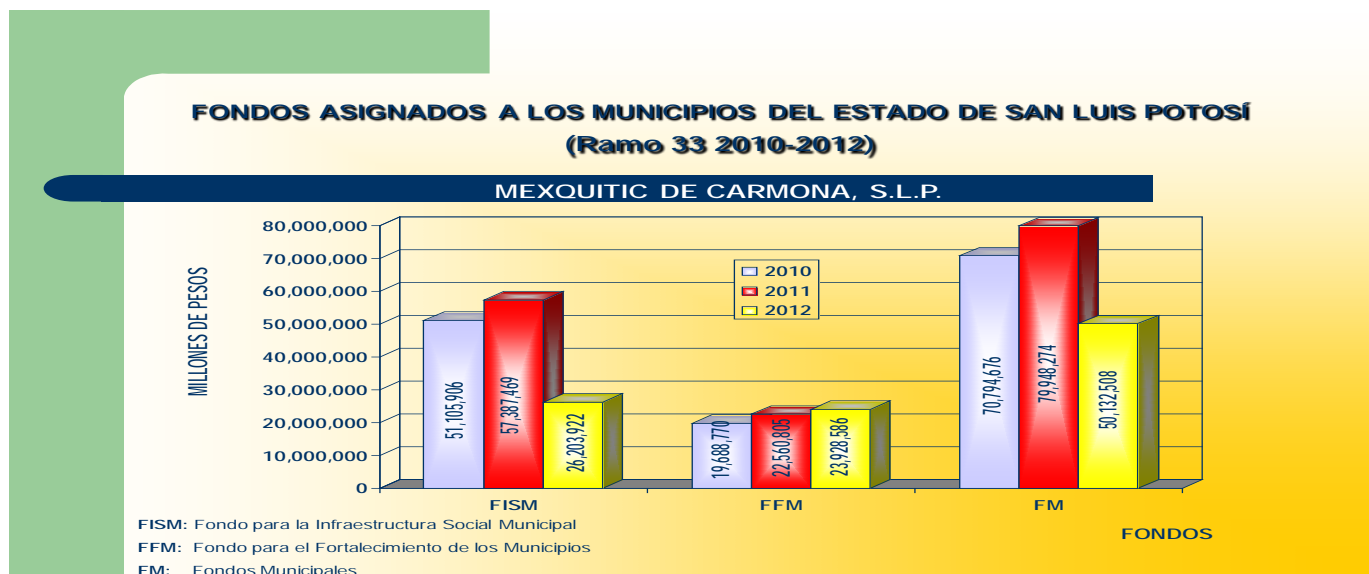

### 7.2 VARIACIÓN 2011 – 2012.

29'815,766 (- 37.30%)

### 7.3 INVERSIÓN PER CÁPITA 2011.

\$ 1,496.00

### 7.4 INGRESOS MUNICIPALES TOTALES. PERIODO 2003-2007

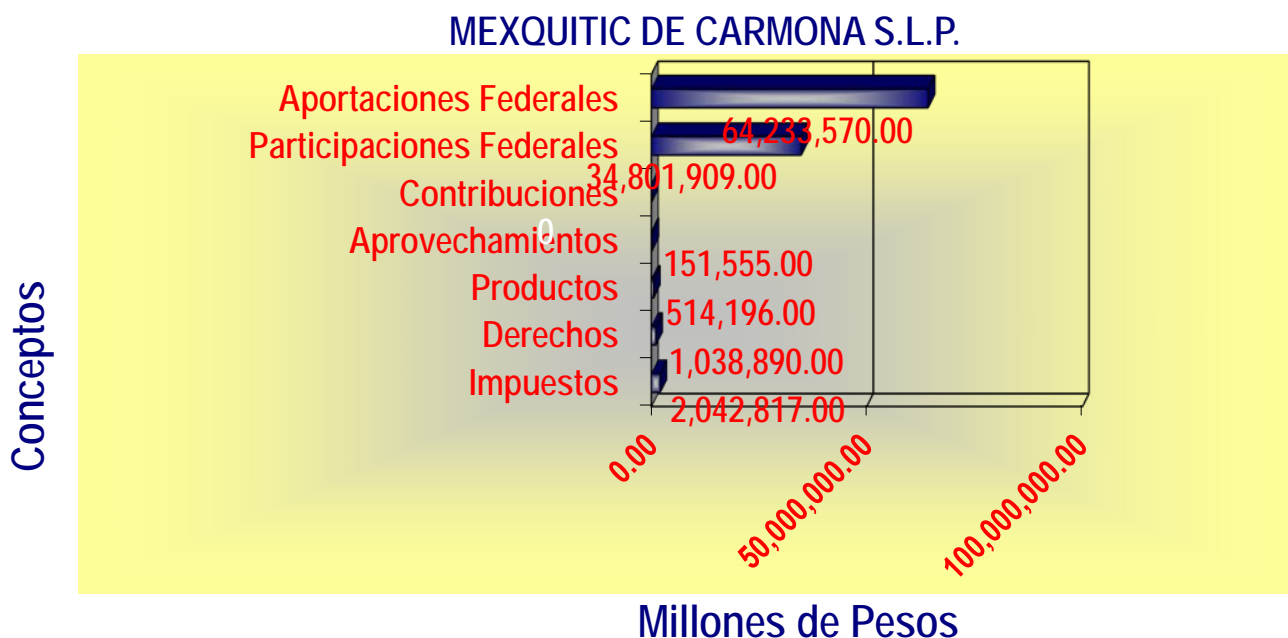

### 7.5 INVERSIÓN PÚBLICA MUNICIPAL POR SECTOR (PERÍODO OCTUBRE 2008 – SEPTIEMBRE 2009).

| Inversión                         | Estatales          | Federales          | Municipales      | Otros            | Total Inversión    |
|-----------------------------------|--------------------|--------------------|------------------|------------------|--------------------|
| Agua                              | 180,000            | 1,022,901          |                  |                  | 1,202,901          |
| Asistencia Social                 |                    | 3,707,038          |                  |                  | 3,707,038          |
| Camino                            |                    | 14,363,730         |                  |                  | 14,363,730         |
| Combate a la Pobreza              | 1,522,308          | 81,139,375         | 1,750,876        | 427,710          | 84,840,269         |
| Desarrollo Agropecuario           | 2,513,148          | 22,281,197         | 873,116          | 3,887,303        | 29,554,764         |
| Educación                         | 213,104,519        | 4,353,010          |                  | 151,427          | 217,608,957        |
| Empleo y Capacitación             | 181,829            |                    |                  |                  | 181,829            |
| Financiamiento para el Desarrollo |                    |                    |                  | 189,600          | 189,600            |
| Medio Ambiente                    |                    | 459,907            |                  |                  | 459,907            |
| Salud                             |                    | 10,681,063         | 548,812          |                  | 11,229,875         |
| <b>Totales</b>                    | <b>217,501,804</b> | <b>138,008,221</b> | <b>3,172,804</b> | <b>4,656,040</b> | <b>363,338,868</b> |

### Inversión Pública Municipal

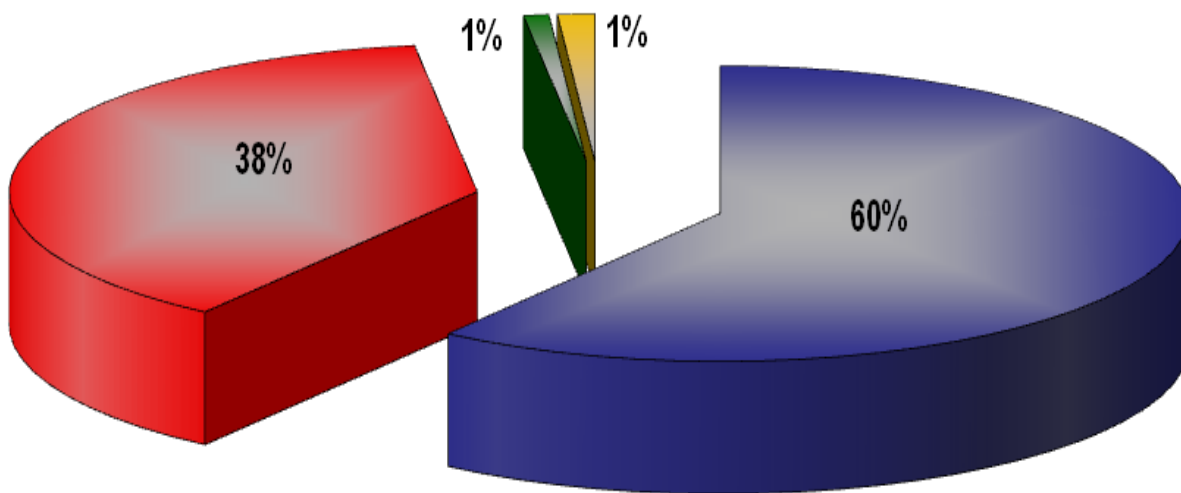

## 8. INDICADORES DE MARGINACIÓN MUNICIPAL

### 8.1 DATOS CON FÓRMULA DE CONAPO-INEGI 2010

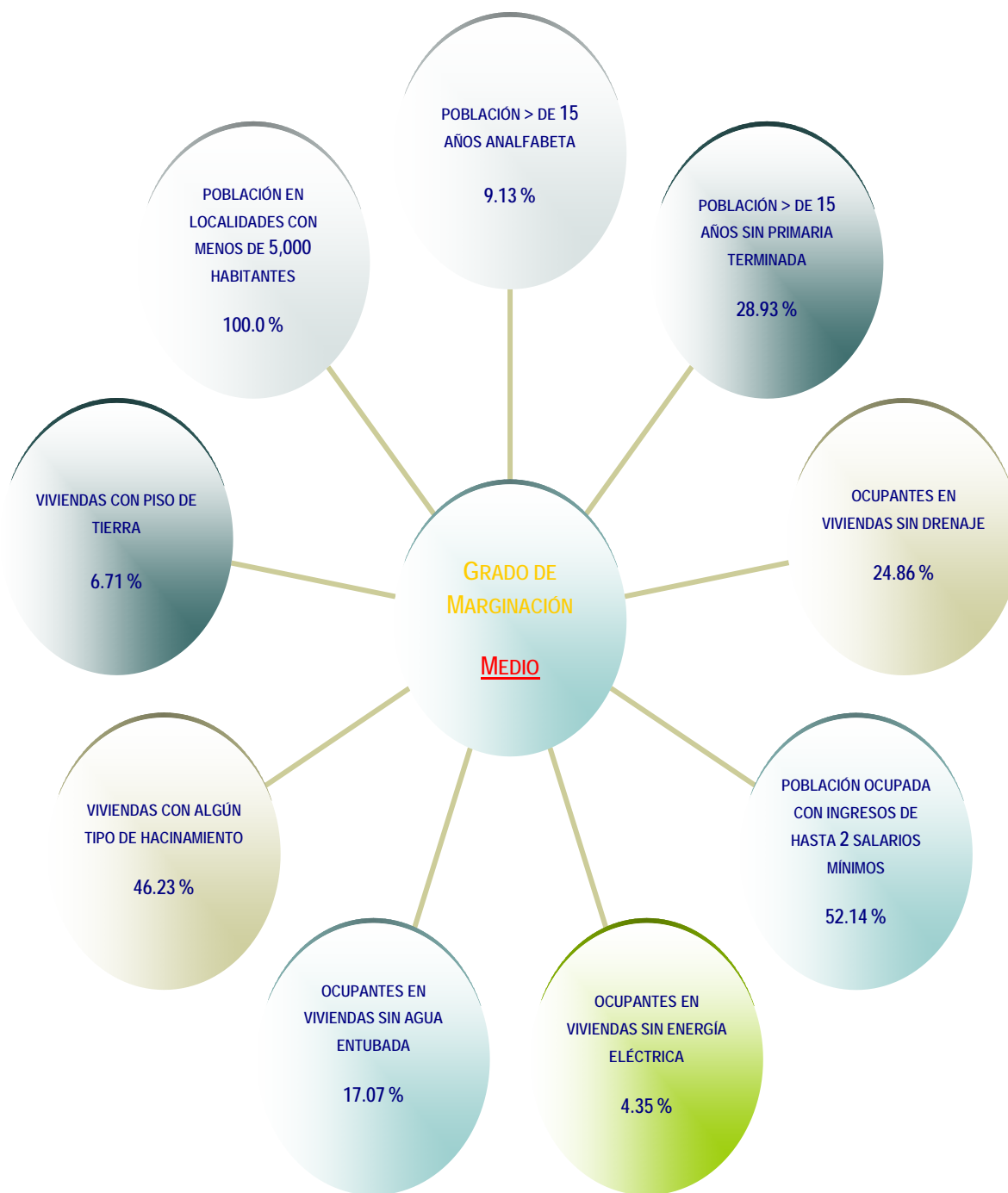

## 8.2 ÍNDICE DE MARGINACIÓN.

0.00432

## 8.3 ÍNDICE DE MARGINACIÓN ESCALA 0 A 100.

27.721

## 8.4 LUGAR EN EL CONTEXTO ESTATAL Y NACIONAL.

36 / 1,194

# 9. ATRACTIVOS CULTURALES Y TURÍSTICOS

## 9.1 MONUMENTOS HISTÓRICOS

El municipio cuenta con:

- Templo de San Miguel Arcángel.
- Santuario del Desierto, dedicado a la Virgen de Guadalupe.

Fiestas, Danzas y Tradiciones.

Las fiestas populares se presentan el 29 de septiembre y se lleva a cabo la festividad en honor a San Miguel Arcángel.

También se celebra la "Feria Popular".

## 9.2 ARTESANÍAS.

Se elabora: Cera escamada en diversos colores para ornamentación y textiles de fibra dura.

## 9.3 GASTRONOMÍA.

Existe variedad de platillos, dentro de los cuales los más representativos son: Barbacoa, gorditas de hornos y asado de boda.

Dulces.- Biznaga, melcocha y calabaza.

Bebida.- Mezcal, colonche, aguamiel y pulque.

## 9.4 CENTROS TURÍSTICOS.

Como atracción turística se encuentra:

El mayor atractivo del municipio es su propio pueblo, por su historia y su iglesia, viejo convento edificado por los Franciscanos, con todos los rasgos característicos de las construcciones del siglo XVI.

- Presa Álvaro Obregón.
- La Sauceda en el fondo del arroyo, con su pequeño puente es el lugar más pintoresco.
- La Iglesia, donde es notable el retablo de madera sobredorada del altar.
- Presa de La Tapona.
- Presa de Santa Genoveva.
- Ex Hacienda de Valle Umbroso.
- El municipio cuenta con un Zoológico, que es un refugio para algunas de las especies animales que se encuentran en peligro de extinción.

# 10. MARCO AMBIENTAL

## 10.1 GESTIÓN AMBIENTAL

El municipio participa en actividades ambientales, como apoyo a incendios y reforestación

No cuenta con recursos aplicables a asuntos ambientales

Le interesa tener una oficina ambiental

Cuenta con personal para la gestión ambiental

Su principal actividad productiva es la Agricultura temporal

Principales problemas ambientales:

- Cementerio de desechos químicos del Sr. Alderete
- Basurero Municipal
- Quema de Ladrilleras con llantas

No conoce las funciones de SEMARNAT

Le interesa integrar un área a los asuntos ambientales

Le gustaría contar con una ventanilla única.

El municipio no participa con las escuelas en materia ambiental en:

- Recolección de basura
- Reforestación

### **10.2 AGUA POTABLE.**

Su principal fuente de abastecimiento del agua es: Pozo profundo, Noria

- El municipio tiene almacenamiento de agua en piletas
- Cuenta con un sistema de distribución de agua potable
- Tiene problemas de abastecimiento de agua potable en la localidad por sequía de temporada
- La calidad del agua es Buena
- El municipio no tiene un organismo operador del agua

### **10.3 AGUA RESIDUAL.**

- Cuenta con un sistema de drenaje y alcantarillado
- No se da tratamiento a las descargas de aguas residuales
- La descarga de aguas residuales se realiza en el Arroyo Molco
- No existen problemas de contaminación de Agua
- Existen empresas que descargan aguas residuales en la localidad como la Industria Pueblo Viejo, manufacturera, se desconoce si hay descarga
- No existe una planta de tratamiento o algún programa de realización, pero se tiene en proyecto

### **10.4 SUELO.**

Su principal uso de suelo es: Agricultura

- El municipio no cuenta con algún tipo de ordenamiento territorial
- No tiene problemas de erosión
- No existen suelos contaminantes en el municipio
- No existen suelos contaminados por agroquímicos
- No se tiene problemas de sanidad de suelos
- No se han realizado programas de acciones de restauración y conservación de suelos

### **10.5 AIRE.**

- Es común la practica de la quema de basura
- Se encuentran en el municipio empresas altamente contaminantes
- No existen en el municipio problemas provocados por el humo de vehículos
- Existen ladrilleras consumen llantas, chapopote, residuos de madera, leña

### **10.6 RESIDUOS SÓLIDOS.**

La basura se encuentra en tiradero a cielo abierto

- No se cuentan con un relleno sanitario
- Se cuentan con un sistema de recolección, transporte y disposición de residuos sólidos municipales (basura),
- No se cuenta con un sistema de recolección, transporte y disposición de residuos como aceite motor gastado, material de hospital, residuos biológicos
- No se cuenta con información respecto a la cantidad y composición de los residuos municipales.
- No se cuentan con un listado de generadores de aceites, grasas, solventes y otros residuos considerados como peligrosos

- No cuenta con un plan para la remediación de sitios que han sido utilizados como tiraderos de residuos
- No se tiene asesoría de ninguna dependencia

### **10.7 VEGETACIÓN.**

El tipo de vegetación predominante es: Matorral desértico, Nopal de Mezquite

- Existen problemas de aprovechamiento ilegal en de madera, cactáceas, palmas, postes, etc., como el nopal comestible, biznaga en diciembre
- No existen aprovechamientos autorizados
- No hay permisos más frecuentes
- No se tienen cuantificadas las superficies forestales del municipio
- Son frecuentes los cambios de uso de suelo para la agricultura
- Tienen problemas por incendios forestales porque la gente quema leña en zonas cercanas del municipio
- No cuenta con vivero el municipio
- Se ha llevado a cabo reforestación en el municipio en zonas urbanas en la cabecera municipal y en algunos Ejidos.
- No se tiene una infraestructura abandonada de viveros
- Tiene áreas destinadas para reforestación en la cabecera municipal
- Se tienen recursos destinados a viveros o reforestación
- Cuenta con un parque municipal, jardín
- No existe ningún tipo de industria de la madera en el municipio

### **10.8 VIDA SILVESTRE.**

- La flora y fauna más común en el municipio son:
- Fauna: Conejo, Mapache, Coyote y Chacal
- Flora: Cedro Rojo, Ceibas y Palo de Rosa

- No existen problemas de clandestinaje
- Existe cacería fugitiva en el municipio de Conejo y Mapache
- No existen corredores biológicos
- Existen áreas de refugio de fauna silvestre del Mapache, Chacal, Coyote en la Sierra
- En alguna época del año llegan al municipio el tigrillo y lagarto de otros lugares
- No existe un criadero de fauna en la localidad
- No existe una inquietud por el aprovechamiento de flora y fauna silvestre
- No existe una Unidad de Manejo de Aprovechamiento de Vida Silvestre

### **10.9 ÁREAS NATURALES PROTEGIDAS (ANP'S).**

- Existe una ANP's en la cueva del vientre y la fertilidad. Chununtzén I
- Se tiene interés de participar en el manejo de ANP's
- Se tienen interés de proteger algún lugar natural, como el nacimiento de Chununtzén I

### **10.10 COLABORACIÓN DE LA SEMARNAT EN EL MUNICIPIO.**

- Capacitación
- Apoyo (aguas residuales)
- Reforestación

### **10.11 PROYECTOS DE LA SEMARNAT QUE LE GUSTARÍA APOYAR.**

- Cruzada por el Bosque y el Agua:
  - Reforestación
  - Vivero Municipal
- Cruzada por un México Limpio
  - Manejo de Residuos Municipales: Centro de acopio y composteo
- Detener y Revertir la Contaminación

- Planta de Tratamiento de Agua Residual
- Detener y Revertir la Pérdida de Capital Natural
  - Zona de recuperación de suelos
- Conservación de la Biodiversidad
  - Vida Silvestre

#### 10.12 ESPECIFICAR METAS COMPROMISOS Y REQUERIMIENTOS.

- Apoyar para eventos, semana del medio ambiente

## 11. GOBIERNO

### 11.1 PRINCIPALES LOCALIDADES

**Cabecera municipal:** Mexquitic de Carmona. Su principal actividad es el comercio, su número de habitantes aproximado es de 900, tiene una distancia aproximada a la capital de 22 kilómetros.

**Ejido de Moras.**- Su principal actividad es la agricultura y se encuentra a 12 kilómetros de distancia de la cabecera municipal igual distancia a la capital del estado, con un número de habitantes de 300. Cabe hacer mención que la producción agrícola (legumbres) es distribuida en mercados locales y foráneos.

**San Marcos.**- Población de 1500 habitantes, con una distancia de 12 kilómetros de la cabecera municipal y 5 kilómetros de la capital. Su principal actividad es prestación de servicios en dependencias oficiales y municipales, así como también en la industria.

**Guadalupe Victoria.**- Cuenta con 700 habitantes y su principal actividad es la prestación de servicios en dependencias oficiales y municipales, así como también en la industria. Es una distancia de 14 kilómetros de la cabecera municipal y 7 de la capital potosina. Cuenta con un monumento de trascendencia histórica construido en el año de 1700 que es la Iglesia del Desierto.

**Corte Primero.**- La principal actividad es agrícola y comercial, cuenta con un número aproximado de 900 habitantes, existiendo buena recarga acuífera se producen legumbres para el abastecimiento de mercados locales y foráneos. Tiene una distancia de 8 kilómetros de la cabecera municipal y 30 kilómetros de la ciudad de San Luis Potosí.

**San Francisco.**- Tiene una población aproximada de 500 habitantes los cuales se dedican a la agricultura de legumbres abasteciendo mercados de la capital. Se encuentra a 15 kilómetros de la cabecera municipal y a 35 de la ciudad de San Luis Potosí.

**La Tapona.**- Concentra a 13 comunidades del poniente del municipio sus actividades económicas es la agricultura y ganadería en pequeña escala, su número de habitantes es de 1,200 y se encuentra a una distancia de la cabecera municipal a 12 kilómetros y a 30 de la capital.

**San Pedro Ojo Zarco.**- Tiene una población de 800 habitantes los cuales se dedican a la agricultura se encuentra a 13 kilómetros de la cabecera municipal.

**Estanzuela.**- Tiene un número de habitantes de 1400 los cuales se dedican a la prestación de servicios en dependencias oficiales y municipales, así como también en la industria. Guarda una distancia de la cabecera municipal de 10 kilómetros y de la capital potosina 8 kilómetros.

### 11.2 CARACTERIZACIÓN DEL AYUNTAMIENTO.



Ramón Ramírez Reyna.  
PRESIDENTE MUNICIPAL DE  
MEXQUITIC DE CARMONA, S.L.P.



### **Composición del Ayuntamiento.**

| <b>Mexquitic De Carmona</b> |  |                               |                                  |
|-----------------------------|--|-------------------------------|----------------------------------|
| <b>Partido</b>              | <b>Cargo</b>                             | <b>Propietarios</b>           | <b>Suplentes</b>                 |
| <b>P.R.I.-P.V.E.M.</b>      | Presidente                               | Ramón Ramírez Reyna           |                                  |
|                             | Regidor de Mayoría Relativa              | J. Jesús Corpus Rodríguez     | Jacinto Martínez Lara            |
|                             | Síndico                                  | Brenda Nohemí Vázquez Ramírez | María Audelia Quistián Hernández |
| <b>P.A.N.</b>               | Regidor de Representación Proporcional 1 | Samuel Aguilar Hernández      | Jorge Armando Tovar Luna         |
| <b>P.R.I.</b>               | Regidor de Representación Proporcional 2 | Rogelio Martínez Tovar        | José Baltazar Flores Zavala      |
|                             | Regidor de Representación Proporcional 3 | Juan Hernández Mexicano       | José Valentín Jacobo Sánchez     |
| <b>P.V.E.M.</b>             | Regidor de Representación Proporcional 4 | Alejandro Ramos Compeán       | Miguel Ángel Vázquez Aguilar     |
| <b>P.M.C.</b>               | Regidor de Representación Proporcional 5 | J. Néstor Jiménez Ramírez     | José Guadalupe Lara García       |

### **Composición de la Administración.**

| <b>Responsable</b> | <b>Puesto</b>                    |
|--------------------|----------------------------------|
|                    | Secretario Ayuntamiento          |
|                    | Tesorero Municipal               |
|                    | Contralor interno                |
|                    | Oficial Mayor                    |
|                    | Director Gestión y desarrollo    |
|                    | Director Catastro                |
|                    | Coordinador Desarrollo Social    |
|                    | Director Jurídico                |
|                    | Director Desarrollo Agropecuario |
|                    | Director Obras Públicas          |
|                    | Director Seguridad Pública       |
|                    | Director Comunicación            |
|                    | Director Protección Civil        |

| <b>Comisión</b>                               | <b>Responsable</b> |
|---|--------------------|
| De Agua Potable, Alcantarillado y Saneamiento | 3er. Regidor       |
| De Desarrollo Urbano y Ecología               | 1er. Regidor       |
| De Comercio, Anuncios y Espectáculos          | 6o. Regidor        |
| De Desarrollo Rural y Asuntos Indígenas       | 3er. Regidor       |
| De Cultura, Recreación y Deporte              | 5o. Regidor        |
| De Servicios Públicos                         | 4o. Regidor        |

*Presidente Municipal.*- El ejercicio de la Administración Municipal corresponde al Presidente Municipal, quien es el ejecutivo de las determinaciones del Ayuntamiento y tendrá las atribuciones y funciones que señale la Constitución Política de los Estados Unidos Mexicanos, La Constitución Política del Estado, La Ley Orgánica del Municipio Libre y El Bando de Policía y Buen Gobierno de su Municipio.

*Regidor.*- Son los encargados de vigilar la correcta prestación de los servicios públicos; así como el adecuado funcionamiento de las diversas ramas de la administración municipal, sus facultades y obligaciones se encuentran contempladas en la Ley Orgánica del Municipio Libre del Estado de San Luis Potosí.

*Síndicos.*- Es el encargado de la defensa de los intereses municipales y de la representación Jurídica del Ayuntamiento y le corresponden las facultades y obligaciones contenidas en la Ley Orgánica del Municipio Libre del Estado de San Luis Potosí.

### **Principales comisiones del Ayuntamiento.**

| <b>Comisión</b>                         | <b>Responsable</b>   |
|---|----------------------|
| De Hacienda Municipal                   | Presidente Municipal |
| De Gobernación                          | 1er. Regidor         |
| De Policía Preventiva y Transito        | 2º Regidor           |
| De Salud Publica y Asistencia Social    | 3er. Regidor         |
| De Alumbrado Publico                    | Síndico              |
| De Educación Pública y Bibliotecas      | 4º Regidor           |
| De Mercados, Centros de Abasto y Rastro | 4º Regidor           |

*Secretario del ayuntamiento.-* Es el encargado del despacho de los Asuntos y para auxiliar al Presidente Municipal en sus funciones y le corresponden las facultades y obligaciones contenidas en la Ley Orgánica del Municipio Libre del Estado de San Luis Potosí.

*Tesorero.-* Es el encargado de recaudar, distribuir, administrar y en general del control del erario municipal y le corresponden las facultades y obligaciones contenidas en la Ley Orgánica del Municipio Libre del Estado de San Luis Potosí.

*Oficialía mayor.-* Es el encargado de proporcionar el apoyo administrativo a las dependencias, unidades y organismos municipales sus principales funciones se encuentran contenidas en la Ley Orgánica del Municipio Libre del Estado de San Luis Potosí.

*Contraloría.-* Se encarga de Fiscalizar el Ingreso y ejercicio del gasto público municipal y su congruencia con el presupuesto de egresos de entre otras, además de las facultades y obligaciones contenidas en la Ley Orgánica del Municipio Libre del Estado de San Luis Potosí.

### **Principales Direcciones o Departamentos.**

*Obras Públicas.-* Se encarga del cumplimiento de los programas de obra pública, aprobados por el ayuntamiento.

*Servicios Públicos Municipales.-* Es la dependencia encargada de dotar, coordinar, controlar y supervisar la adecuada, oportuna y eficaz prestación de los públicos que presta el municipio.

*Desarrollo Urbano.-* Se encarga de formular y conducir las políticas generales de asentamientos humanos, urbanismo, vivienda y ecología dentro del municipio.

*Desarrollo Económico.-* Es la dependencia responsable de promover, gestionar e impulsar el desarrollo económico del municipio en todos sus ordenes.

*Cultura y Deporte.-* Es la encargada de promover y apoyar los programas de cultura y deporte aprobados por el ayuntamiento.

*Comunicación Social.-* Le corresponde difundir a través de los distintos medios de comunicación, las disposiciones, acciones, planes y programas de Gobierno Municipal.

*Oficialía del Registro Civil.-* Le corresponde levantar las actas relativas en los libros debidamente autorizados y la expedición de las copias certificadas de las mismas de nacimiento, reconocimiento de hijos, adopción, matrimonio, divorcio, tutela, emancipación y defunción de los mexicanos y extranjeros residentes en el municipio, así como inscribir las ejecutorias que declaren la ausencia, la presunción de muerte o que se ha perdido la capacidad para administrar bienes y en general cumplir con las disposiciones y procedimientos que determine la Dirección del Registro Civil del Gobierno del Estado.

*Alcoholes.-* Se encarga de vigilar y supervisar la venta y consumo de Bebidas Alcohólicas, recayendo la misma en las personas físicas y morales que tengan establecimientos o locales destinados a la venta y consumo de bebidas alcohólicas.

*Establecimientos Comerciales y de Servicios.-* Se encarga de vigilar el funcionamiento y horario de los giros comerciales y de servicio.

*Policía Municipal.-* Se encarga de mantener la tranquilidad y el orden público dentro del territorio municipal, protegiendo los intereses de la sociedad, teniendo como funciones especiales la de vigilancia, defensa social y sobre todo la prevención de la comisión de delitos y faltas al Bando de Policía y Buen Gobierno y Reglamentos vigentes por parte de los habitantes y los transeúntes.

*Limpia y Aseo Público.-* Se encarga de las actividades de limpia y aseo público dentro del territorio Municipal, invitando para tal fin a la sociedad en general a participar manteniendo limpio su municipio.

*Tránsito Municipal.-* Se encarga de controlar el tránsito de todo tipo de vehículos, peatones y semovientes en el municipio.

*Rastro Municipal.-* Tiene por objeto vigilar y supervisar que los Rastros existentes cuenten con el permiso municipal,

así como supervisar que el sacrificio de ganado porcino, bovino, caprino, aves y otros destinados a la alimentación urbana cumplan con las normas que se dicten sobre la materia.

*Ecología y Protección al Ambiente.-* Vigila y Supervisa la conservación, protección, restauración del medio ambiente, así como para el control, corrección y prevención en los procesos del deterioro del mismo.

*Panteones.-* Se encarga de regular el establecimiento, el uso, las actividades, el funcionamiento, conservación y operación de los Cementerios que se encuentran dentro del Municipio, constituyendo un servicio público que comprende la inhumación, exhumación, reinhumación y cremación de cadáveres y restos humanos áridos o cremados.

*Mercados.-* Se encarga de supervisar las actividades relativas a la administración, preservación y explotación del servicio público de mercados, asimismo vigila el cumplimiento que las normas, políticas y procedimientos para el control, administración, inspección y vigilancia de las plazas, áreas públicas, pisos y mercados se dicten al respecto, relativo a su ocupación por los particulares que se dediquen en ellas al ejercicio del comercio.

*Protección Civil.-* Se encarga de prevenir, controlar y volver a la normalidad los casos de emergencia, producto de la presencia de fenómenos destructivos de origen natural o humano.

*Recreación y Espectáculos Públicos.-* Se encarga de controlar y vigilar la promoción y ejecución de las actividades recreativas y espectáculos públicos.

### 11.3 REGIONALIZACIÓN POLÍTICA.

| Distrito        | Cabecera de Distrito        |
|-----------------|-----------------------------|
| Tercero Local   | Santa María del Río         |
| Segundo Federal | Soledad de Graciano Sánchez |

### 11.4 REGLAMENTACIÓN MUNICIPAL.

| Tipo de Reglamento   | Fecha       |
|--|-------------|
| Bando de Policía y Buen Gobierno   | 17-May-1996 |
| Reglamento del Sistema Municipal para el Desarrollo Integral de la Familia | 15-Jul-1999 |

### 11.5 CRONOLOGÍA DE LOS PRESIDENTES MUNICIPALES.

| Presidente Municipal                          | Período de Gobierno |
|---|---------------------|
| Raúl Flores Vázquez                           | 1956 - 1958         |
| Blas Sandate Jiménez                          | 1959 - 1961         |
| Casimiro Hernández Ardol                      | 1962 - 1964         |
| Aristeo Serrano Ramos                         | 1965 - 1967         |
| María del Refugio Méndez T.                   | 1968 - 1970         |
| Benito Hernández Fernández                    | 1971 - 1973         |
| Manuel Lara Hernández                         | 1974 - 1976         |
| Aristeo Serrano Ramos                         | 1977 - 1979         |
| Nicolás Ramírez López                         | 1980 - 1982         |
| Guadalupe Cortina Hernández                   | 1983 - 1985         |
| Raymundo Rangel Sifuentes                     | 1986 - 1988         |
| Crescencio Banda Hernández                    | 1989 - 1991         |
| Porfirio Hernández                            | 1992 - 1994         |
| Bernardino Flores Zavala                      | 1995 - 1997         |
| Juan Jacobo Banda                             | 1997 - 2000         |
| Javier Hernández Hernández                    | 2000 - 2003         |
| José Fidel García Pacheco                     | 2004 - 2006         |
| Pedro Ramírez Hernández                       | 2007 - 2009         |
| Fermín Estala Jacobo / Octavio Martínez Pérez | 2009 - 2012         |
| Ramón Ramírez Reyna                           | 2012 - 2015         |

### 11.6 SISTEMA D.I.F. MUNICIPAL.

| Mexquitic de Carmona             |                              |
|----------------------------------|------------------------------|
| Presidenta del DIF Municipal     |                              |
| Coordinadora del DIF Municipal   |                              |
| Domicilio del DIF Municipal      | Calle de la Juventud No. 139 |
| Teléfono y Fax del DIF Municipal | 01 444 8 55 30 47 Local      |
| C.P.                             | 78480                        |

## 12. COMPORTAMIENTO ELECTORAL

| Tipo de elección / Partido | PRI  | %     | PAN  | %     | PRD  | %     | PVEM | %     | Otros | %     | No reg. | %    | Nulos | %     | Nominal | Total | %     |
|----------------------------|------|-------|------|-------|------|-------|------|-------|-------|-------|---------|------|-------|-------|---------|-------|-------|
| Elecciones ordinarias 1991 | 3108 | 70.21 | 1065 | 24.06 | 0    | 0.00  | 0    | 0.00  | 73    | 1.65  | 5       | 0.11 | 176   | 3.98  | 18085   | 4427  | 24.48 |
| Elecciones ordinarias 1994 | 4258 | 58.39 | 763  | 10.46 | 820  | 11.25 | 0    | 0.00  | 44    | 0.60  | 453     | 6.21 | 954   | 13.08 | 20210   | 7292  | 36.08 |
| Elecciones ordinarias 1997 | 5992 | 54.12 | 3672 | 33.16 | 688  | 6.21  | 0    | 0.00  | 720   | 6.50  | 0       | 0.00 | 0     | 0.00  |         | 11072 |       |
| Elecciones ordinarias 2000 | 6603 | 69.27 | 1705 | 17.89 | 680  | 7.13  | 4102 | 43.03 | 0     | 0.00  | 0       | 0.00 | 544   | 5.71  | 24672   | 9532  | 38.63 |
| Elecciones ordinarias 2003 | 4993 | 39.18 | 4822 | 37.84 | 166  | 1.30  | 1569 | 12.31 | 992   | 7.78  | 3       | 0.02 | 199   | 1.56  | 27168   | 12744 | 46.91 |
| Elecciones 2a. vuelta 2003 | 6452 | 45.29 | 7644 | 53.66 | 0    | 0.00  | 0    | 0.00  | 0     | 0.00  | 0       | 0.00 | 150   | 1.05  | 27168   | 14246 | 52.44 |
| Elecciones ordinarias 2006 | 7504 | 41.96 | 6641 | 37.14 | 352  | 1.97  | 682  | 3.81  | 1987  | 11.11 | 15      | 0.08 | 702   | 3.93  | 30989   | 17883 | 57.71 |
| Elecciones ordinarias 2009 | 6439 | 30.63 | 6723 | 31.99 | 0    | 0.00  | 3685 | 17.53 | 3499  | 16.65 | 10      | 0.05 | 663   | 3.15  | 34830   | 21019 | 60.35 |
| Elecciones ordinarias 2012 | 7174 | 29.13 | 2877 | 11.68 | 1284 | 5.21  | 0    | 0.00  | 12641 | 51.33 | 8       | 0.03 | 642   | 2.61  | 36679   | 24626 | 67.14 |

### Comportamiento gráfico electoral

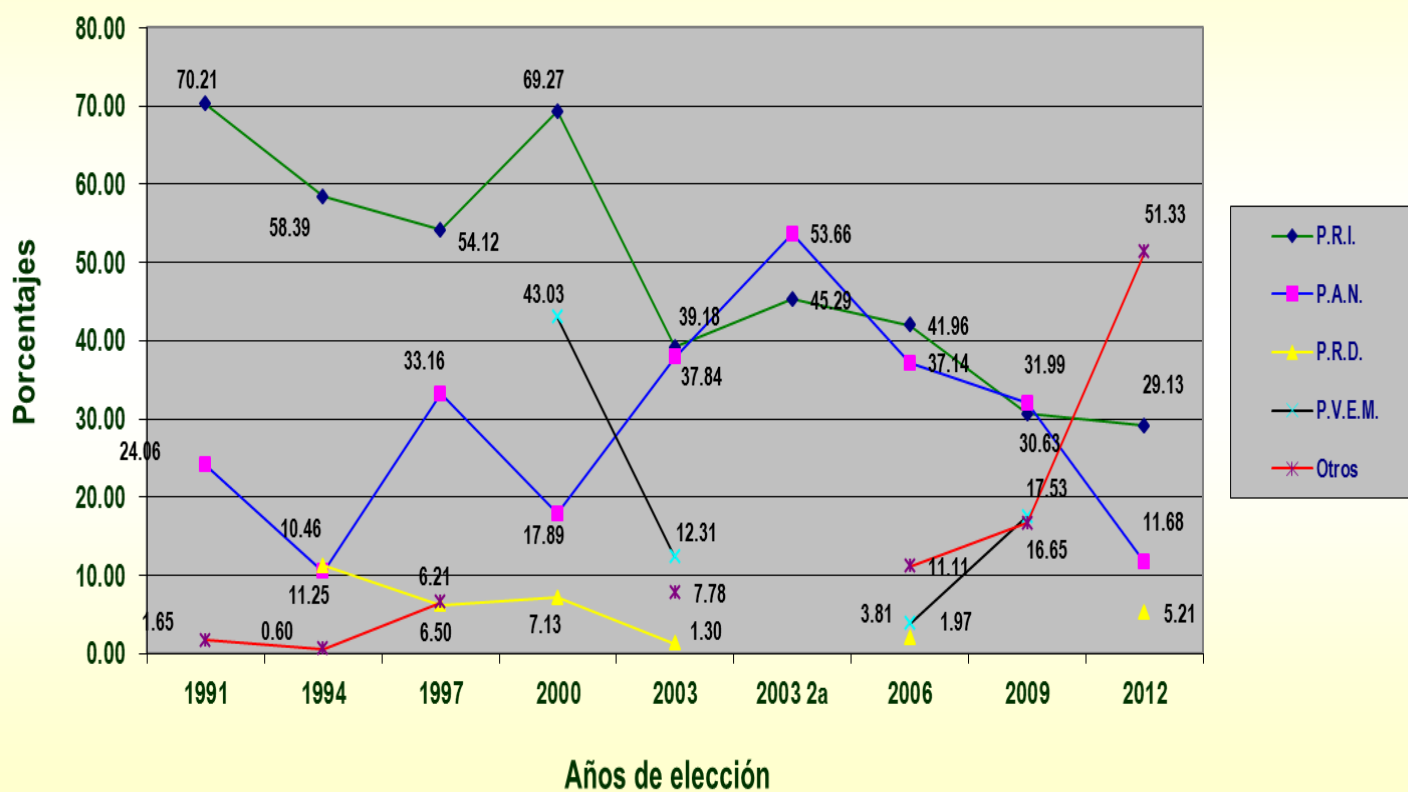

## 13. BIBLIOGRAFÍA Y FUENTES

### NOMECLATURA.

- ♦ Instituto Nacional para el Federalismo y el Desarrollo Municipal. Los Municipios de San Luis Potosí, en "Colección: Enciclopedia de los Municipios de México", Tomo 8.

### MEDIO FÍSICO

- ♦ Secretaría de Desarrollo Agropecuario y Recursos Hidráulicos del Estado de San Luis Potosí. Campo Potosino. 2009.
- ♦ Comité Técnico Regional de Estadística e Información Geográfica del Estado de San Luis Potosí. [www.ctreig.gob.mx](http://www.ctreig.gob.mx)
- ♦ Coordinación Estatal para el Fortalecimiento Institucional de los Municipios. Elaboraciones propias.
- ♦ Información de Soporte para el Plan Municipal de Desarrollo 2012-2015. Secretaría de Desarrollo Social y Regional.

### INFRAESTRUCTURA SOCIAL Y DE COMUNICACIONES

- ♦ Instituto Nacional de Estadística y Geografía. II Censo de Población y Vivienda 2005. Tabulados Básicos de San Luis Potosí.
- ♦ Secretaría de Educación de Gobierno del Estado. Resumen General por Sostenimiento 2009-2010.
- ♦ Comité Técnico Regional de Estadística e Información Geográfica del Estado de San Luis Potosí. [www.ctreig.gob.mx](http://www.ctreig.gob.mx)
- ♦ Secretaría de comunicaciones y Transportes. Reporte de Telefonía Rural.

- ♦ Instituto Nacional de Estadística y Geografía. Censo de Población y Vivienda 2010. Reporte Temático ITER 2010.
- ♦ Información de Soporte para el Plan Municipal de Desarrollo 2012-2015. Secretaría de Desarrollo Social y Regional.

### FONDOS MUNICIPALES

- ♦ Secretaría de Desarrollo Social y Regional. Dirección General de Planeación.
- ♦ Coordinación Estatal para el Fortalecimiento Institucional de los Municipios. Elaboraciones propias.

### ATRACTIVOS CULTURALES Y TURÍSTICOS

- ♦ Instituto Nacional para el Federalismo y el Desarrollo Municipal. Los Municipios de San Luis Potosí, en "Colección: Enciclopedia de los Municipios de México", Tomo 8.
- ♦ Secretaría de Turismo de Gobierno del Estado. Promoción fotografías.

### GOBIERNO

- ♦ Consejo Estatal Electoral del Estado de San Luis Potosí. Los Electos 2009.
- ♦ Periódico Oficial de Gobierno del Estado de San Luis Potosí.
- ♦ Coordinación Estatal para el Fortalecimiento Institucional de los Municipios. Elaboraciones propias.
- ♦ Pedraza Montes José Francisco. Sinopsis Histórica de los Municipios del Estado. Centro de Desarrollo Municipal. 1994.

## **HISTORIA**

- ◆ Pedraza Montes José Francisco. Sinopsis Histórica de los Municipios del Estado. Centro de Desarrollo Municipal. 1994.

## **PERFIL SOCIODEMOGRÁFICO**

- ◆ Instituto Nacional de Estadística y Geografía. Censo de Población y Vivienda 2010. Tabulados Básicos de San Luis Potosí.
- ◆ Comité Técnico Regional de Estadística e Información Geográfica del Estado de San Luis Potosí. [www.ctreig.gob.mx](http://www.ctreig.gob.mx)
- ◆ Instituto Nacional de Estadística y Geografía. Censo de Población y Vivienda 2010. Reporte Temático ITER 2010.
- ◆ Información de Soporte para el Plan Municipal de Desarrollo 2012-2015. Secretaría de Desarrollo Social y Regional.

## **ACTIVIDAD ECONÓMICA**

- ◆ Secretaría de Desarrollo Agropecuario y Recursos Hidráulicos del Estado de San Luis Potosí. Campo Potosino. 2010.
- ◆ Servicio de Información Agroalimentaria y Pesquera. Información de la Delegación Estatal, Distritos de Desarrollo Rural y Cader'S de la SAGARPA.
- ◆ Instituto Nacional de Estadística y Geografía. II Censo de Población y Vivienda 2005. Tabulados Básicos de San Luis Potosí.
- ◆ Secretaría de Desarrollo Económico de Gobierno del Estado. Direcciones de Fomento a la Micro y Pequeña Empresa. 2006.

- ◆ Instituto Nacional de Estadística y Geografía. Censo de Población y Vivienda 2010. Reporte Temático ITER 2010.
- ◆ Información de Soporte para el Plan Municipal de Desarrollo 2012-2015. Secretaría de Desarrollo Social y Regional.

## **INDICADORES DE MARGINACIÓN MUNICIPAL**

- ◆ Consejo Estatal de Población. Indicadores de Marginación. 2005.

## **MARCO AMBIENTAL**

- ◆ Secretaría del Medio Ambiente y Recursos Naturales. Información Ambiental Municipal.

## **COMPORTAMIENTO ELECTORAL**

- ◆ Consejo Estatal Electoral del Estado de San Luis Potosí. Los Electos 2009.
- ◆ Coordinación Estatal para el Fortalecimiento Institucional de los Municipios. Elaboraciones propias.

**NOTA: ESTE PRODUCTO ES DE CONSULTA Y NO SE PERMITE SU ALTERACIÓN; SÓLO SE AUTORIZA SU IMPRESIÓN Y MANEJO MAGNÉTICO, CITÁNDOSE A LA COORDINACIÓN ESTATAL PARA EL FORTALECIMIENTO INSTITUCIONAL DE LOS MUNICIPIOS COMO GENERADORA DEL PRESENTE TRABAJO.**

**Monografías de los  
Municipios de México.**

**San Luis Potosí.**

**AHUALULCO, S.L.P.**



**San Luis Potosí**  
Un Gobierno para Todos

Coordinación Estatal  
para el Fortalecimiento  
Institucional de los Municipios

## INDICE

|  |    |  |    |
|--|----|--|----|
| <b>1. NOMENCLATURA</b> .....                           | 34 | <b>5.5 Vivienda</b> .....                                    | 43 |
| <b>1.1 Denominación</b> .....                          | 34 | <b>5.6 Servicios Públicos</b> .....                          | 43 |
| <b>1.2 Toponimia</b> .....                             | 34 | <b>5.7 Hogares Censales</b> .....                            | 43 |
| <b>1.3 Escudo</b> .....                                | 34 | <b>5.8 Organismo operador de Agua Potable</b> .....          | 44 |
| <b>2. HISTORIA</b> .....                               | 34 | <b>5.9 Medios de Comunicación</b> .....                      | 44 |
| <b>2.1 Reseña Histórica</b> .....                      | 34 | <b>5.10 Vías de Comunicación</b> .....                       | 45 |
| <b>2.2 Personajes Ilustres</b> .....                   | 35 | <b>5.11 Seguridad Pública</b> .....                          | 45 |
| <b>2.3 Cronología de Hechos Históricos</b> .....       | 35 | <b>6. ACTIVIDAD ECONÓMICA</b> .....                          | 46 |
| <b>3. MEDIO FÍSICO</b> .....                           | 35 | <b>6.1 Principales Sectores, Productos y Servicios</b> ..... | 46 |
| <b>3.1 Localización</b> .....                          | 35 | <b>6.2 Empresas Maquiladoras</b> .....                       | 47 |
| <b>3.2 Extensión</b> .....                             | 36 | <b>6.3 Población de los Sectores Económicos</b> .....        | 47 |
| <b>3.3 Mapa Municipal</b> .....                        | 36 | <b>7. FONDOS MUNICIPALES</b> .....                           | 50 |
| <b>3.4 Estructura Microregional del Estado</b> .....   | 36 | <b>7.1 Fondos Municipales por Concepto de Ramo 33</b> ..     | 50 |
| <b>3.5 Orografía</b> .....                             | 36 | <b>7.2 Variación 2011-2012</b> .....                         | 50 |
| <b>3.6 Hidrografía</b> .....                           | 36 | <b>7.3 Inversión Per-Cápita 2011</b> .....                   | 50 |
| <b>3.7 Clima</b> .....                                 | 38 | <b>7.4 Ingresos Municipales Totales Periodo 2003-</b>        | 50 |
| <b>3.8 Principales Ecosistemas</b> .....               | 38 | <b>2007</b> .....  | 50 |
| <b>3.9 Recursos Naturales</b> .....                    | 38 | <b>7.5 Inversión Pública Municipal por Sector (Período</b>   | 51 |
| <b>3.10 Características y Uso del Suelo</b> .....      | 38 | <b>Octubre 2008-Septiembre 2009)</b> .....                   | 51 |
| <b>4. PERFIL SOCIODEMOGRÁFICO</b> .....                | 38 | <b>8. INDICADORES DE MARGINACIÓN MUNICIPAL</b> .....         | 52 |
| <b>4.1 Grupos Étnicos</b> .....                        | 38 | <b>8.1 Datos con Fórmula de CONAPO-INEGI 2010</b> ..         | 52 |
| <b>4.2 Evolución Demográfica</b> .....                 | 39 | <b>8.2 Índice de Marginación</b> .....                       | 53 |
| <b>4.3 Migración</b> .....                             | 40 | <b>8.3 Índice de Marginación Escala 0 A 100</b> .....        | 53 |
| <b>4.4 Religión</b> .....                              | 40 | <b>8.4 Lugar en el contexto Estatal y Nacional</b> .....     | 53 |
| <b>5. INFRAESTRUCTURA SOCIAL Y DE COMUNICACIONES</b> . | 41 | <b>9. ATRACTIVOS CULTURALES Y TURÍSTICOS</b> .....           | 53 |
| <b>5.1 Educación</b> .....                             | 41 | <b>9.1 Monumentos Históricos</b> .....                       | 53 |
| <b>5.2 Salud y Alimentación</b> .....                  | 42 | <b>9.2 Fiestas, Danzas y Tradiciones</b> .....               | 53 |
| <b>5.3 Abasto</b> .....                                | 43 | <b>9.3 Tradiciones</b> .....                                 | 53 |
| <b>5.4 Deporte</b> .....                               | 43 | <b>9.4 Música</b> .....                                      | 53 |
|  |    | <b>9.5 Artesanías</b> .....                                  | 53 |
|  |    | <b>9.6 Gastronomía</b> .....                                 | 53 |
|  |    | <b>9.7 Centros turísticos</b> .....                          | 53 |



|              |  |                                      |
|--------------|--|--------------------------------------|
| <u>10.</u>   | <u>MARCO AMBIENTAL</u> .....                                 | 54                                   |
| <u>10.1</u>  | <u>Gestión ambiental</u> .....                               | 54                                   |
| <u>10.2</u>  | <u>Agua Potable</u> .....                                    | 54                                   |
| <u>10.3</u>  | <u>Agua Residual</u> .....                                   | 54                                   |
| <u>10.4</u>  | <u>Suelo</u> .....   | 54                                   |
| <u>10.5</u>  | <u>Aire</u> .....  | 54                                   |
| <u>10.6</u>  | <u>Residuos sólidos</u> .....                                | 55                                   |
| <u>10.7</u>  | <u>Vegetación</u> .....                                      | 55                                   |
| <u>10.8</u>  | <u>Vida silvestre</u> .....                                  | 55                                   |
| <u>10.9</u>  | <u>Áreas Naturales Protegidas (ANP’S)</u> .....              | 55                                   |
| <u>10.10</u> | <u>Colaboración de la SEMARNAT en el Municipio</u> .....     | 55                                   |
| <u>10.11</u> | <u>Proyectos de la SEMARNAT que le gustaría apoyar</u> ..... | 56                                   |
| <u>10.12</u> | <u>Especificar Metas, Requerimientos y Compromisos</u> ..... | 56                                   |
| <u>11.</u>   | <u>GOBIERNO</u> .....  | 56                                   |
| <u>11.1</u>  | <u>Principales Localidades</u> .....                         | 56                                   |
| <u>11.2</u>  | <u>Caracterización del Ayuntamiento</u> .....                | 57                                   |
| <u>11.3</u>  | <u>Regionalización Política</u> .....                        | 59                                   |
| <u>11.4</u>  | <u>Reglamento Municipal</u> .....                            | 59                                   |
| <u>11.5</u>  | <u>Cronología de los Presidentes Municipales</u> .....       | 60                                   |
| <u>11.6</u>  | <u>Sistema D.I.F. Municipal</u> .....                        | 60                                   |
| <u>12.</u>   | <u>COMPORTAMIENTO ELECTORAL</u> .....                        | 60                                   |
| <u>13.</u>   | <u>BIBLIOGRAFÍA Y FUENTES</u> .....                          | <b>¡Error! Marcador no definido.</b> |

## 14. NOMENCLATURA

### 1.1 DENOMINACIÓN

Ahualulco.

### 1.2 TOPONÍMIA

Ahualulco, antiguo pueblo de Yahualulco, palabra azteca que significa Rodeo Grande, compuesto de Yahually, corona o ruedo y Ulco, grande o rincón.

### 1.3 ESCUDO



## 15. HISTORIA

### 2.4 RESEÑA HISTÓRICA

Fue fundado por Cristóbal de Oñate, el día 5 de febrero de 1542. En este municipio existen algunas cuevas con dibujos, puntas de flecha y lascas de pedernal; deducen que el terreno fue desde tiempos inmemorables hasta fines del siglo XVI zona chichimeca. La primera iglesia se comenzó a construir el 4 de octubre de 1574 y se consiguió establecer en el primitivo rancho de Ahualulco.

El pueblo fue fundado a principios de 1799 en una estación de la hacienda de Bocas en las carboneras de

Fuente Mayor, al hacerse la rectificación del límite entre Zacatecas y San Luis Potosí, y cambiarse éstas áreas de sus territorios.

Los principios de Villa de Ahualulco se remontan a fines del siglo XVIII cuando los terrenos de La Estancia o hacienda de Bocas correspondían a una obra pía; la cual dio toda clase de facilidades para que se instalaran los pobladores en el área donde se encuentra actualmente la Villa de Ahualulco.

En el año de 1846 los Condes del Peñasco vendieron al señor Juan de Dios Pérez Gálvez la hacienda de Bocas, iniciándose una serie de persecuciones y atropellos en contra de los habitantes de la Villa de Ahualulco, que entonces no pertenecía al estado de San Luis Potosí, sino al de Zacatecas.

Durante la segunda mitad del siglo XIX, existían algunas haciendas importantes en el municipio de Ahualulco, ellas eran: Santa Teresa y San Juan, La Parada, Cerro Prieto y Corte Segundo. Su finca principal era la hacienda de La Parada, cuyos orígenes se remontan hasta el siglo XVII.

En octubre de 1847, a mediados del siglo XIX, los vecinos de Ahualulco iniciaron una revuelta, los revoltosos saquearon la Administración de Rentas, el Curato y las principales casas. El gobierno potosino aunado al de Aguascalientes, combatieron la revuelta y sometieron a los participantes, enviándolos a prisión.

En el año de 1857, fue construida la parroquia actual. Según la Constitución Política del estado de Zacatecas.

Ahualulco pertenecía a dicho estado; pero en el año de 1858, se permutó el municipio de Ahualulco por el municipio de Ojo Caliente que pertenecía al estado de San Luis Potosí. Ahualulco pasó a ser parte del estado potosino, con categoría de villa.

El 29 de septiembre de 1858 tuvo lugar en Ahualulco una furiosa batalla entre liberales y conservadores; los primeros estaban comandados por Santiago Vidaurri, Juan Zuazua e Ignacio Zaragoza,

en tanto que los segundos estaban dirigidos por Miguel Miramón, Loredo Márquez y otros.

En Ahualulco fue establecido el servicio telegráfico en agosto de 1878 y las oficinas de correos funcionaron desde enero de 1879; el alumbrado público de gas acetileno fue inaugurado en la plaza principal de la ciudad en diciembre de 1910, ya para entonces se habían iniciado los primeros acontecimientos revolucionarios.

Pronto llegaron a Ahualulco los trastornos de la Revolución apenas iniciada. Los daños los sufrieron principalmente las fincas agrícolas más prósperas que fueron invadidas por cabecillas que encabezaban gavillas de ladrones. Sin embargo, Ahualulco, cabecera del municipio poco sufrió con estos desmanes.

Otros lugares del municipio sufrieron después los ataques de los revolucionarios en distintas épocas. Acaso la más importante fue en febrero de 1931 cuando el cabecilla Benjamín Argumedo con su tropa, asolaron la hacienda de Valle Umbroso y luego siguieron por Ahualulco y Justino, donde se apoderaron de cuanto ahí encontraron, habiendo tiroteado el tren mixto de Aguascalientes-San Luis Potosí.

El pueblo de Ahualulco se erigió formalmente en Villa el 16 de agosto de 1859 y el 1º de julio de 1932, cambió su nombre de Ahualulco de Pinos por el de Ahualulco del Sonido 13, en honor a don Julián Carrillo.

Posteriormente el 25 de mayo de 1944 por decreto se le volvió a llamar Ahualulco, nombre que conserva hasta la actualidad.

## 2.5 PERSONAJES ILUSTRES

*Julián Carrillo (1875-1965):* Maestro de Música, Autor de la Teoría del Sonido 13, dedicó su vida a difundir su revolucionaria teoría musical.

*Santos Beltrán:* Maestro de Música de varios instrumentos.

*Antonio Rodríguez (1879- ¿? ):* Autor de composiciones musicales, Director de la Banda del Estado y maestro de música de la Escuela Normal del Estado.

*Antonio del Regil Dávila:* Médico. Desempeñó altos puestos en la Secretaría de Salubridad y Asistencia. Formó una notable colección de puntas de piedra y otros artefactos líticos de las culturas prehispánicas del lugar.

*Manuel López Dávila:* Profesor. Gobernador del Estado (1961-1967), impulsó el progreso de su poblado natal; construyó 4 primarias y el edificio de la escuela "Benito Juárez", fundó el edificio de la escuela secundaria federal "Plan de San Luis".

## 2.3 CRONOLOGÍA DE HECHOS HISTÓRICOS

| Año  | Acontecimiento   |
|------|--|
| 1542 | 5 de febrero, fue iniciado el asentamiento por Cristóbal de Oñate.   |
| 1574 | 4 de octubre, se comenzó a construir la primera iglesia.   |
| 1799 | Fue fundado el pueblo.   |
| 1846 | Violencia contra la población por la venta de la hacienda de Bocas.  |
| 1847 | Revolución en la que hubo saqueos de importantes edificios.  |
| 1857 | Empezó la construcción del actual templo principal.  |
| 1858 | Ahualulco pasa a ser parte del estado potosino. El 29 de septiembre tuvo lugar en Ahualulco una batalla entre liberales y conservadores. |
| 1859 | 16 de agosto, se erigió formalmente en Villa.  |
| 1932 | 1º de julio, cambió su nombre de Ahualulco de Pinos por el de Ahualulco del Sonido 13.   |
| 1944 | 25 de mayo, por decreto se le volvió a llamar Ahualulco.   |

## 16. MEDIO FÍSICO

### 3.10 LOCALIZACIÓN

El municipio se encuentra localizado en la parte noroeste de la capital del estado, en la zona centro, la cabecera municipal tiene las siguientes coordenadas: 101°10' de longitud oeste y 22°24' de latitud norte, con una altura de 1,850 metros sobre el nivel del mar. Sus límites son: al norte con Moctezuma, al este San Luis Potosí capital, al sur Mexquitic de Carmona, al oeste Zacatecas, su distancia aproximada a la capital del estado es de 38 Km.

### 3.13 ESTRUCTURA MICROREGIONAL DEL ESTADO

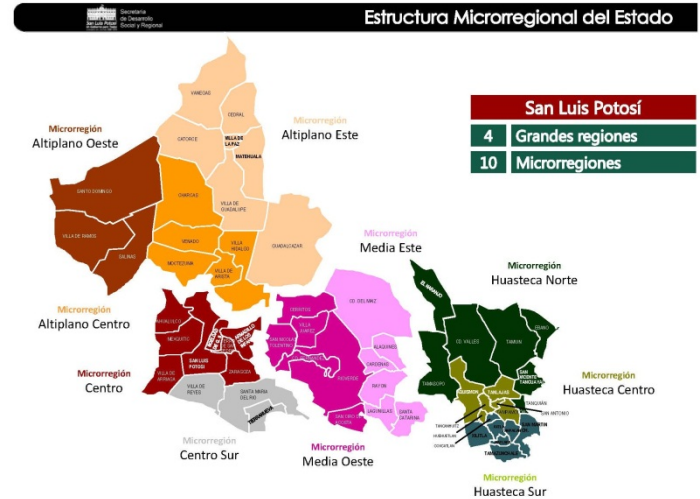

### 3.11 EXTENSIÓN

| Concepto                                | Dato      |         | Posición Municipal * |
|---|-----------|---------|----------------------|
|   | Municipal | Estatal |                      |
| Superficie ( km2 )                      | 776       | 60,982  | 28                   |
| Número de Localidades                   | 89        | 6,887   | 35                   |
| Localidades con menos de 500 habitantes | 81        | 6,344   | 35                   |

\* Indica el lugar que ocupa el municipio entre el total de los 58 municipios del estado.

### 3.14 OROGRAFÍA

Se localizan formaciones montañosas al noreste del municipio siendo las principales: Cerro Laguna, Puerto Limpio, Los Llanitos, El Conchi y los Hornos. Estas elevaciones tienen una altura que fluctúa alrededor de 2,200 metros.

### 3.12 MAPA MUNICIPAL

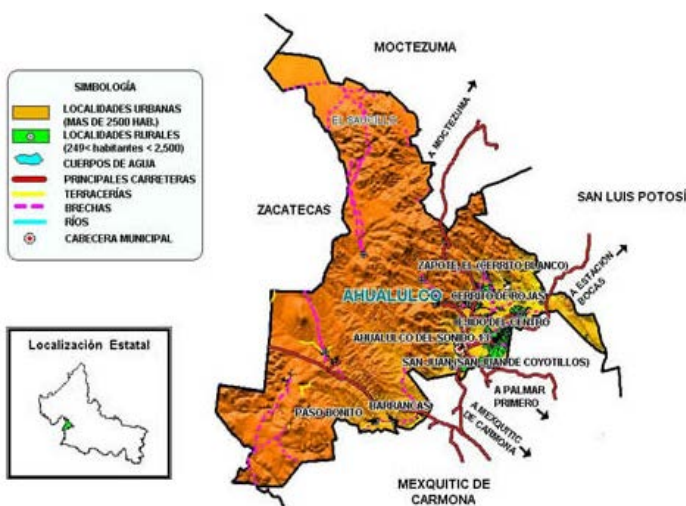

### 3.15 HIDROGRAFÍA

En la parte sur se localiza el río Justino y el río Presa, enclavándose en el municipio de Mexquitic de Carmona. De la zona montañosa del noreste, los escurrimientos forman arroyos intermitentes que circulan de poniente a oriente.

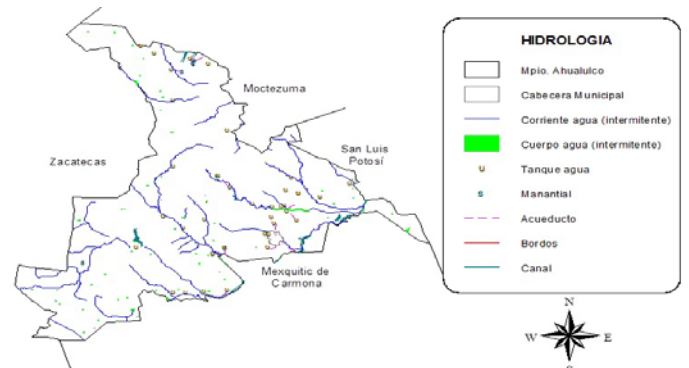

INFORMACIÓN REFERENCIADA A GEOESPACIALMENTE INTEGRADA EN UN SISTEMA (GIS)  
ELABORO: OFICINA ESTATAL DE INFORMACIÓN PARA EL DESARROLLO RURAL SUSTENTABLE - SEDARH SAN LUIS POTOSÍ.



### 3.16 CLIMA

El clima se clasifica como seco estepario, teniendo una temperatura media anual de 19°C, una máxima absoluta de 42.6°C y una mínima absoluta de 1°C. La temperatura cálida comprende los meses de abril a septiembre y el período frío de octubre a marzo. El período de lluvias no es representativo.

### 3.17 PRINCIPALES ECOSISTEMAS

#### Flora

La vegetación se define en el área del municipio por las siguientes especies: matorral desértico, micrófilo, matorral espinoso, izotal, cardonal y pastizal.

#### Fauna

De la fauna destacan las aves de rapiña, la víbora y la liebre.

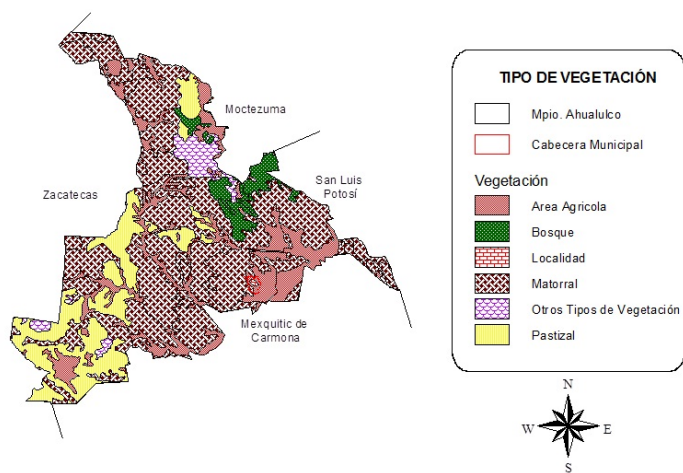

INFORMACIÓN REFERENCIADA GEOESPACIALMENTE INTEGRADA EN UN SISTEMA (IRIS). ELABORÓ: OFICINA ESTATAL DE INFORMACIÓN PARA EL DESARROLLO RURAL SUSTENTABLE - SEDARH SAN LUIS POTOSÍ.

### 3.18 RECURSOS NATURALES

Sus recursos naturales son escasos, aunque cuenta con tierras de cultivo que producen verduras y hortalizas, asimismo cuenta con estanques en los que se practica la siembra de peces.

### 3.19 CARACTERÍSTICAS Y USO DEL SUELO

Es una zona de transición entre la roca de origen volcánico y los fondos marinos calizos propios del período cretáceo. En la región central y este del municipio, así como al occidente de la cabecera, se observa roca de tipo reolita que ocupa grandes extensiones. El uso potencial del suelo es apto para la actividad agrícola.

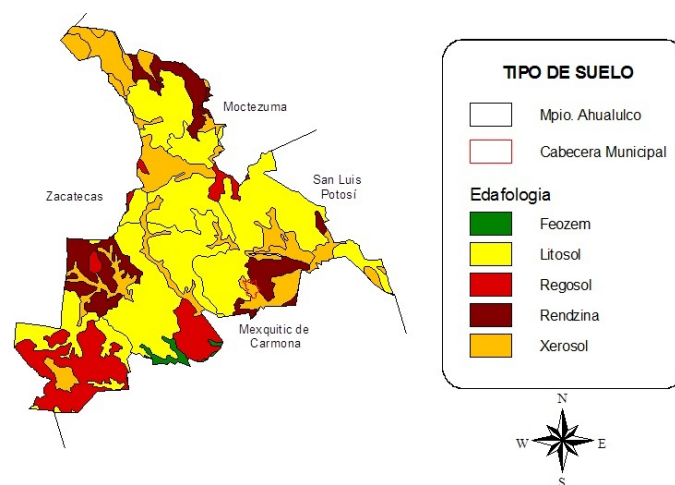

INFORMACIÓN REFERENCIADA GEOESPACIALMENTE INTEGRADA EN UN SISTEMA (IRIS). ELABORÓ: OFICINA ESTATAL DE INFORMACIÓN PARA EL DESARROLLO RURAL SUSTENTABLE - SEDARH SAN LUIS POTOSÍ.

## 17. PERFIL SOCIODEMOGRÁFICO

### 4.5 GRUPOS ÉTNICOS

De acuerdo al Censo de Población y Vivienda 2010 efectuado por el Instituto Nacional de Estadística Geografía e Informática (INEGI) la población total de indígenas en el municipio asciende a 18 personas. Su desglose es el siguiente.

| Población Indígena  | Número | %     |
|---|--------|-------|
| Población de 3 años y más que habla alguna lengua indígena                    | 14     | 0.08  |
| Población de 3 años y más que habla alguna lengua indígena y no habla español | 0      | 0.00  |
| Población de 3 años y más que habla alguna lengua indígena y habla español    | 4      | 28.57 |

## 4.6 EVOLUCIÓN DEMOGRÁFICA

De acuerdo al Censo de Población y Vivienda 2010 efectuado por el INEGI, la población total del municipio es de 18,644 habitantes. Representando el 0.72 por ciento, con relación a la población total del estado. La relación hombres mujeres es de 88.91 y el promedio de hijos nacidos vivos es de 3.23.

| Año  | Población |         |        |
|------|-----------|---------|--------|
|      | Hombres   | Mujeres | Total  |
| 1990 | 8,871     | 9,246   | 18,117 |
| 1995 | 9,052     | 9,693   | 18,745 |
| 2000 | 9,112     | 10,080  | 19,192 |
| 2005 | 8,137     | 9,291   | 17,428 |
| 2010 | 8,775     | 9,869   | 18,644 |

### Estructura de la población



Estructura de la población por rangos de edad  
2010

| Rango años      | Población total | %     | Hombres | Mujeres | Segmentos de población |                        |
|-----------------|-----------------|-------|---------|---------|------------------------|------------------------|
|                 | 18,644          | 100   | 8,775   | 9,869   |                        |                        |
| 0 - 4           | 1,943           | 10.42 | 979     | 964     | Niños                  | 6,300 Hab.<br>33.8%    |
| 5 - 9           | 2,139           | 11.47 | 1,083   | 1,056   |                        |                        |
| 10 - 14         | 2,218           | 11.90 | 1,104   | 1,114   |                        |                        |
| 15 - 19         | 2,237           | 12.00 | 1,079   | 1,158   | Jóvenes                | 4,843 Hab.<br>25.97%   |
| 20 - 24         | 1,477           | 7.92  | 630     | 847     |                        |                        |
| 25 - 29         | 1,129           | 6.06  | 474     | 655     |                        |                        |
| 30 - 34         | 1,144           | 6.14  | 481     | 663     | Adultos                | 5,213 Hab.<br>27.96%   |
| 35 - 39         | 1,101           | 5.91  | 504     | 597     |                        |                        |
| 40 - 44         | 947             | 5.08  | 436     | 511     |                        |                        |
| 45 - 49         | 769             | 4.12  | 343     | 426     |                        |                        |
| 50 - 54         | 712             | 3.82  | 337     | 375     |                        |                        |
| 55 - 59         | 540             | 2.90  | 249     | 291     |                        |                        |
| 60 - 64         | 548             | 2.94  | 239     | 309     | Adultos mayores        | 2,256 Hab.<br>12.10%   |
| 65 y más        | 1,708           | 9.16  | 824     | 884     | Adultos mayores        | 2,256 Hab.<br>12.10%   |
| No especificado | 32              | 0.17  | 13      | 19      | No especificado        | 32 Hab.<br>0.17%       |
| Total Municipio |                 |       |         |         |                        | 18,644 Hab.<br>100.00% |

ESTRUCTURA DE LA POBLACIÓN POR EDADES Y SEXO  
Total: 18,644

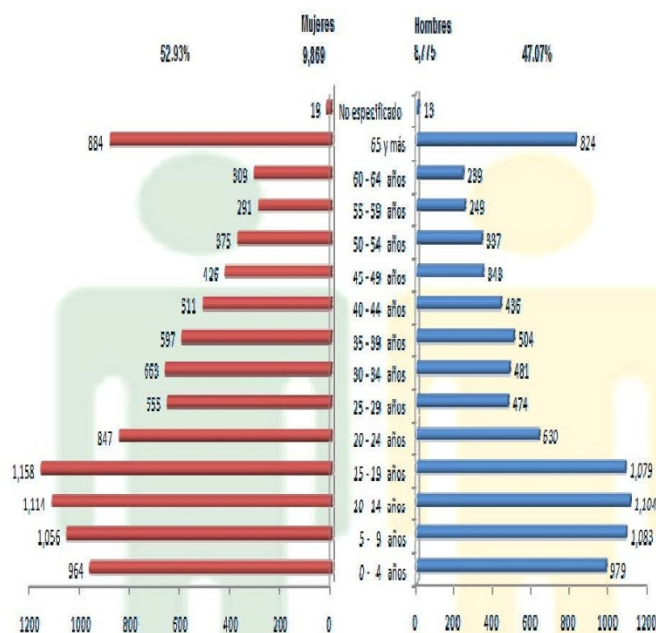

FUENTE: SEDESORE.- Elaboración propia con base en el XIII Censo de Población y Vivienda 2010 del INEGI.

### **Población total y tasa de crecimiento intercensal**

| Año  | Población | Tasa de Crecimiento |
|------|-----------|---------------------|
| 1950 | 12,056    |                     |
| 1960 | 14,702    | 2.00                |
| 1970 | 16,490    | 1.15                |
| 1980 | 17,403    | 0.54                |
| 1990 | 18,117    | 0.40                |
| 1995 | 18,745    | 0.68                |
| 2000 | 19,192    | 0.47                |
| 2005 | 17,428    | -1.70               |
| 2010 | 18,644    | -0.30               |

### **Población y vivienda**

| Concepto   | Dato      |         | Posición Municipal * |
|--|-----------|---------|----------------------|
|  | Municipal | Estatal |                      |
| Densidad de población (hab/km2)                    | 22        | 40      | 31                   |
| % de población municipal con respecto a la estatal | 0.07      | 1.50    | 31                   |
| % de población rural                               | 78.90     | 37.35   | 24                   |
| % de población de 15 a 64 años                     | 53.40     | 59.10   | 50                   |
| % de población indígena                            | 0.20      | 11.00   | 50                   |
| % de población emigrante                           | 0.80      | 2.30    | 54                   |

| Concepto                             | Dato      |         | Posición Municipal * |
|--------------------------------------|-----------|---------|----------------------|
|                                      | Municipal | Estatal |                      |
| % de población inmigrante            | 3.20      | 10.50   | 45                   |
| Ocupantes por vivienda               | 4.90      | 4.30    | 8                    |
| % de viviendas con agua entubada     | 72.40     | 82.50   | 27                   |
| % de viviendas con energía eléctrica | 88.90     | 92.00   | 27                   |
| % de viviendas con drenaje           | 52.50     | 75.00   | 36                   |
| % de viviendas con piso de tierra    | 25.50     | 17.80   | 24                   |

\* Indica el lugar que ocupa el municipio entre el total de los 58 municipios del estado

### **4.7 MIGRACIÓN**

El Censo de Población y Vivienda 2010 efectuado por el INEGI nos presenta el siguiente panorama:

| Población   | Número | %     |
|---|--------|-------|
| Población Nacida en la entidad                                    | 17,818 | 95.57 |
| Población Nacida en otra entidad                                  | 615    | 3.30  |
| Población de 5 años y más residente en la entidad en junio 2005   | 16,125 | 96.74 |
| Población de 5 años y más residente en otra entidad en junio 2005 | 157    | 0.94  |

### **4.8 RELIGIÓN**

Al año 2010, de acuerdo al citado Censo efectuado por el INEGI, la situación en este aspecto es el siguiente:

| Tipo de Religión  | Número | %     |
|---|--------|-------|
| Población con religión católica                           | 18,211 | 97.68 |
| Población con religión Protestante, Evangélica y Bíblicas | 244    | 1.31  |
| Población con religiones diferentes a las anteriores      | 0      | 0.00  |
| Población sin religión                                    | 59     | 0.32  |





| Educación   | Número | %      |
|---|--------|--------|
| Población de 3 a 14 años que no asiste a la escuela | 632    | 12.32  |
| Población de 15 a 24 años que asiste a la escuela   | 1,025  | 27.60  |
| Población de 15 y más analfabetas                   | 1,427  | 11.59  |
| Población de 15 años y más con primaria concluida   | 2,435  | 19.78  |
| Población de 15 años y más con secundaria concluida | 3,255  | 26.44  |
| Población de 18 años y más con educación pos-básica | 1,155  | 100.00 |
| Masculina   | 510    | 44.16  |
| Femenina  | 645    | 55.84  |
| Grado promedio de escolaridad                       | 6.19   |        |
| Masculina   | 6.01   |        |
| Femenina  | 6.34   |        |

### 5.11 SALUD Y ALIMENTACIÓN

La demanda de servicios médicos de la población del municipio, es atendida por organismos oficiales y privados tanto, en el medio rural como urbano.

El municipio cuenta con el siguiente desglose de atención según tipo de institución.



Número de Unidades por tipo de servicio y nivel de atención, 2012.

| Estado/<br>Municipio | Servicios de Salud |                             |                  |                             |        |                      | IMSS Oportunidades |                        | Seguridad Social  |                          |                        |                          |                        |       |        |
|----------------------|--------------------|-----------------------------|------------------|-----------------------------|--------|----------------------|--------------------|------------------------|-------------------|--------------------------|------------------------|--------------------------|------------------------|-------|--------|
|                      | Hospital General   | Hospital Básico Comunitario | Centros de salud | Equipos de salud itinerante | UNEMES | Clínica psiquiátrica | IMSS - O           | Hospital Rural de Zona | IMSS              |                          |                        | ISSSTE                   |                        | PEMEX | SEDENA |
|                      |                    |                             |                  |                             |        |                      |                    |                        | Hospital Regional | Hospital General de Zona | Unidad Médica Familiar | Hospital General de Zona | Unidad Médica Familiar |       |        |
| Estado               | 6                  | 9                           | 178              | 109                         | 21     | 1                    | 202                | 4                      | 3                 | 2                        | 31                     | 4                        | 15                     | 1     | 1      |
| Ahualulco            | 0                  | 0                           | 1                | 2                           | 0      | 0                    | 3                  | 0                      | 0                 | 0                        | 0                      | 0                        | 0                      | 0     | 0      |

Fuente: Servicios de Salud de San Luis Potosí - Dirección de Planeación, Evaluación y Proyectos Especiales

Población total según condición de derechohabencia a Servicios de Salud, 2012.

| Estado/<br>Municipio | Población Total | Población derechohabiente |         |       |        |                         | Total Población derechohabiente | % Población derechohabiente | Población Abierta |           |       |                         |                     |     | Sin acceso | % Cobertura municipal |
|----------------------|-----------------|---------------------------|---------|-------|--------|-------------------------|---------------------------------|-----------------------------|-------------------|-----------|-------|-------------------------|---------------------|-----|------------|-----------------------|
|                      |                 | IMSS R.O.                 | ISSSTE  | PEMEX | SEDENA | Total Población abierta |                                 |                             | % IMSS - O        | SSA       | % SSA | Total población abierta | % Población abierta |     |            |                       |
| Estado               | 2,514,667       | 792,690                   | 132,082 | 3,500 | 20,694 | 948,966                 | 37.74                           | 471,453                     | 18.75             | 1,094,001 | 43.50 | 1,565,454               | 62.25               | 247 | 99.98      |                       |
| Ahualulco            | 15,342          | 1,283                     | 394     | 0     | 0      | 1,677                   | 10.93                           | 6,696                       | 43.64             | 6,966     | 45.40 | 13,662                  | 89.05               | 3   | 99.98      |                       |

Fuente: Servicios de Salud de San Luis Potosí - Dirección de Planeación, Evaluación y Proyectos Especiales

#### Tiendas Rurales DICONSA, 2010

|                       |    |
|-----------------------|----|
| Localidades atendidas | 11 |
|-----------------------|----|

Fuente: INEGI, Anuario Estadístico 2010.

#### Dotación Anual de Leche LICONSA, 2010

| Puntos de atención | Beneficiarias |          | Dotación anual (litros de leche) |
|--------------------|---------------|----------|----------------------------------|
|                    | Familias      | Personas |                                  |
| 7                  | 1,097         | 1,909    | 327,356                          |

Fuente: INEGI, Anuario Estadístico, 2011

#### Personal Médico de las Instituciones Públicas de Salud

##### Asistencia Social

| Total Médicos | IMSS-Oportunidades | Servicios de Salud | DIF |
|---------------|--------------------|--------------------|-----|
| 11            | 4                  | 6                  | 1   |

Fuente: Anuario Estadístico 2011

##### Programa 70 y más

##### Apoyo a Adultos Mayores

| Localidades atendidas | Beneficiarios |
|-----------------------|---------------|
| 101                   | 1,274         |

Fuente: Delegación Federal de la SEDESOL en San Luis Potosí, 2011.

### 5.12 ABASTO

El municipio cuenta con un centro receptor de productos básicos, además cuenta con una bodega de abasto popular.

### 5.13 DEPORTE

Se cuenta con canchas para practicar fútbol, básquetbol, voleibol y campos de juego para el béisbol.

### 5.14 VIVIENDA

De acuerdo al Censo de Población y Vivienda efectuado por el INEGI en 2010, la situación respecto a las viviendas y los servicios de las viviendas ocupadas es la siguiente:

| Viviendas  | Número | %     |
|--|--------|-------|
| Total de viviendas   | 5,396  |       |
| Viviendas particulares   | 5,390  | 99.89 |
| Viviendas habitadas  | 4,201  | 77.85 |
| Viviendas particulares habitadas                                     | 4,195  | 77.83 |
| Viviendas particulares deshabitadas                                  | 889    | 16.49 |
| Viviendas particulares de uso temporal                               | 306    | 5.68  |
| Ocupantes en viviendas particulares habitadas                        | 18,626 |       |
| Promedio de ocupantes en viviendas particulares habitadas            | 4.44   |       |
| Promedio de ocupantes por cuarto en viviendas particulares habitadas | 1.33   |       |

| Viviendas particulares ocupadas | Número | %     |
|---------------------------------|--------|-------|
| Con piso de tierra              | 480    | 11.44 |
| Con luz eléctrica               | 3,874  | 92.35 |
| Con agua entubada               | 2,355  | 56.14 |
| Con sanitario                   | 3,334  | 79.48 |
| Con drenaje                     | 2,932  | 69.89 |

### 5.15 SERVICIOS PÚBLICOS

Los recursos financieros, humanos y de infraestructura alcanzan al Ayuntamiento para tener una cobertura de servicios públicos en el orden de:

| Servicio   | %          |
|--|------------|
| Agua potable, alcantarillado y saneamiento               | 60%        |
| Alumbrado público  | 80%        |
| Limpia (recolección de basura y limpia en vías públicas) | 80%        |
| Panteones  | Un panteón |
| Rastro   | Un rastro  |
| Seguridad pública  | 50%        |

Cabe mencionar que el Ayuntamiento también administra los servicios de parques y jardines, edificios públicos, áreas deportivas y recreativas, monumentos y fuentes, entre otros.

### 5.16 HOGARES CENSALES

El Censo de Población y Vivienda 2010 nos arroja los siguientes resultados respecto a los hogares censales:

#### Hogares censales

| Hogares censales       | Número | %      |
|------------------------|--------|--------|
| Total                  | 4,195  | 100.00 |
| Con jefatura masculina | 3,251  | 77.50  |
| Con jefatura femenina  | 944    | 22.50  |

#### Situación conyugal

| Población de 12 años o más          | Número | %     |
|-------------------------------------|--------|-------|
| Población soltera o nunca unida     | 5,041  | 36.94 |
| Población casada o unida            | 7,582  | 55.56 |
| Población que estuvo casada o unida | 1,002  | 7.34  |

### **Disponibilidad de bienes**

| Tipo de bienes        | Número | %     |
|-----------------------|--------|-------|
| Televisor             | 3,420  | 81.53 |
| Refrigerador          | 2,686  | 64.03 |
| Lavadora              | 1,721  | 41.03 |
| Automóvil o camioneta | 1,752  | 41.76 |
| Computadora           | 198    | 4.72  |
| Teléfono fijo         | 693    | 16.52 |
| Teléfono celular      | 1,720  | 41.00 |
| Internet              | 82     | 1.95  |

### **5.17 ORGANISMO OPERADOR DE AGUA POTABLE**

No cuenta con este servicio.

### **5.18 MEDIOS DE COMUNICACIÓN**

#### **Radio**

En el municipio no existen radiodifusoras locales, sin embargo se escuchan con cobertura estatal y regional las siguientes:

95.3 F.M. "Estéreo Amistad"  
 96.1 F.M. "Estéreo Sensación"  
 97.7 F.M. "La Caliente"  
 98.5 F.M. "La Comadre"  
 X.E.W.A 540 A.M.  
 X.E.C.Z. 960 A.M.  
 X.E.S.L. 1340 A.M.  
 X.E.X.Q. 1460 A.M.

Se cuenta con una estación de radio aficionados en el municipio.

#### **Televisión**

No hay canal de televisión, las señales que llegan al municipio son de cobertura estatal y nacional y son: canal 7 de la capital de San Luis Potosí; canales 2, 7, 9 y 13 de la ciudad de México.

#### **Prensa**

Circulan periódicos de la capital del estado de los cuales destacan: El Sol de San Luis, El Herald y Pulso.

#### **Correos**

El municipio cuenta con una administración y 3 agencias de correos.

#### **Telégrafos**

El servicio de telégrafos que se proporciona en el municipio es para telegramas, giros, fax y cuenta con una agencia que opera en la administración de correos.

#### **Teléfonos**

El municipio cuenta con servicio telefónico, además tiene el servicio de telefonía rural en las localidades más lejanas.

#### **Telefonía Rural**

| Cod. 95 | Localidad            | Tecnología | No. Teléfono | Agente Responsable           |
|---------|----------------------|------------|--------------|------------------------------|
| 0006    | Barrancas            | Satelital  | 1501154      | Idelfonso García Ibarra      |
| 0007    | Bosque Cañada Grande | Celular    | 48288265     | María Concepción Cubillas C. |
| 0008    | Cañada Grande        | Celular    | 48270575     | Marcelino Leija Vázquez      |
| 0056    | Cañón De Yerbabuena  | Celular    | 48288200     | Delfina Mendoza Medina       |
| 0009    | Casita Blanca        | Celular    | 48288047     | Rosa Castro Martínez.        |
| 0013    | Cerro Blanco         | Satelital  | 1510889      | Catalina Zúñiga Cisneros     |
| 0054    | Clavellinas          | Satelital  | 1510887      | María Inés Escobedo Espino   |
| 0015    | Colonia De La Cruz   | Celular    | 48288042     | Tomas Niño García            |
| 0016    | Coyotillos           | Celular    | 48285026     | Cástulo Rodríguez. Salas     |

| Cod. 95 | Localidad                  | Tecnología | No. Teléfono | Agente Responsable             |
|---------|----------------------------|------------|--------------|--------------------------------|
| 0005    | Estación Arenal De Morelos | Celular    | 48288078     | Juana González. Vázquez        |
| 0019    | Estancia Del Arenal        | Celular    | 48288079     | Clemencia Quiroz Rodríguez.    |
| 0020    | Higuera La                 | Celular    | 48288050     | María Gloria Martínez. Mendoza |
| 0027    | Pastillo El                | Satelital  | 1513269      | Rogelia Leyva Puente           |
| 0034    | Salitre El                 | Celular    | 48288041     | Jovita Guel Esparza            |
| 0064    | San Nicolás (El Tullillo)  | Satelital  | 1510888      | Casimiro Leija Luna            |
| 0039    | San Salvador               | Celular    | 48288040     | Gonzalo Guel Guel              |
| 0029    | Santa Petronila            | Satelital  | 1501158      | Catalina Castro Velázquez      |
| 0042    | Soledad, La                | Celular    | 48288197     | Espiridión Guerrero Guel       |
| 0043    | Temazcal El                | Satelital  | 1502887      | Antonia Torres Miranda         |
| 0070    | Tierra Prieta              | Celular    | 48288043     | María Amaya Cortes             |
| 0046    | Trinidad La                | Satelital  | 1503464      | José Inés Ramos Beltrán        |
| 0010    | Zapote El (Cerrito Blanco) | Celular    | 48288284     | José Socorro Herrera C.        |

Es importante señalar que las vías de comunicación se dirigen al norte con el municipio de Charcas y al sur con San Luis Potosí, S.L.P.

### Ferrocarril

Debido a la reestructuración de la empresa de ferrocarriles, el Municipio cuenta con el servicio de carga en Estación Ipiña, habiendo desaparecido el servicio de pasajeros.

### Vías Terrestres de Comunicación

Mapa de Comunicaciones Terrestre



AHUALULCO

## 5.19 VÍAS DE COMUNICACIÓN

### Caminos

| Concepto                   | Dato      |          | Posición Municipal * |
|----------------------------|-----------|----------|----------------------|
|                            | Municipal | Estatal  |                      |
| Red Carretera Federal (km) | 55.50     | 2,199.10 | 16                   |
| Red Carretera Estatal (km) | 24.00     | 3,150.00 | 45                   |
| Red Caminera Rural (km)    | 114.10    | 6,729.40 | 25                   |

\* Indica el lugar que ocupa el municipio entre el total de los 58 municipios del estado

## 5.20 SEGURIDAD PÚBLICA

| Concepto  | Dato      |         | Posición Municipal* |
|---|-----------|---------|---------------------|
|   | Municipal | Estatal |                     |
| Número de Agencias del Ministerio Público             | 1         | 215     | 16                  |
| Robos por cada 1,000 habitantes                       | 3         | 5       | 44                  |
| Delinquentes registrados del fuero común              | 2         | 2       | 39                  |
| Delinquentes de fuero común por cada 1,000 habitantes | 12        | 20      | 38                  |

• Indica el lugar que ocupa el municipio entre el total de los 58 municipios del estado.

## 19. ACTIVIDAD ECONÓMICA

### 6.4 PRINCIPALES SECTORES, PRODUCTOS Y SERVICIOS

#### Agricultura

Esta actividad tiene como principales cultivos: maíz, frijol y cebada.

La comercialización de los productos debido a las necesidades humanas se destina al autoconsumo y cuando se tienen excedentes se comercializa en el ámbito local o hacia la misma región.

#### Principales Cultivos

| AÑO AGRÍCOLA: 2011        |                          |
|---------------------------|--------------------------|
| CILCO: PRIMAVERA-VERANO   |                          |
| MODALIDAD: RIEGO+TEMPORAL |                          |
| MUNICIPIO: AHUALULCO      |                          |
| Cultivo                   | Superficie Sembrada (HA) |
| Maíz grano                | 1,400                    |
| Maíz forrajero seco       | 200                      |
| Maíz forrajero en verde   | 220                      |
| Frijol                    | 125                      |
| Avena forrajera acicalada | 200                      |
| Zempoalxochitl            | 1                        |
| Zanahoria                 | 3                        |
| Pepino                    | 2                        |
| Maíz grano                | 30                       |
| Lechuga                   | 12                       |

| AÑO AGRÍCOLA: 2011         |                          |
|----------------------------|--------------------------|
| CILCO: PRIMAVERA-VERANO    |                          |
| MODALIDAD: RIEGO+TEMPORAL  |                          |
| MUNICIPIO: AHUALULCO       |                          |
| Cultivo                    | Superficie Sembrada (HA) |
| Frijol                     | 10                       |
| Coliflor                   | 2                        |
| Col (repollo)              | 3                        |
| Cilantro                   | 8                        |
| Chile seco                 | 8                        |
| Cebolla                    | 3                        |
| Calabacita                 | 3                        |
| Avena forrajera en verde   | 4                        |
| Avena forrajera achicalada | 8                        |

| AÑO AGRÍCOLA: 2011       |                          |
|--------------------------|--------------------------|
| CILCO: OTOÑO-INVIERNO    |                          |
| MODALIDAD: RIEGO+GENERAL |                          |
| MUNICIPIO: AHUALULCO     |                          |
| Cultivo                  | Superficie Sembrada (HA) |
| Zanahoria                | 3                        |
| Lechuga                  | 4                        |
| Cilantro                 | 1                        |
| Cebolla                  | 3                        |
| Ajo                      | 3                        |

| AÑO AGRÍCOLA: 2011               |                          |
|----------------------------------|--------------------------|
| CILCO: PERENNEZ                  |                          |
| MODALIDAD: RIEGO+TEMPORAL        |                          |
| MUNICIPIO: AHUALULCO             |                          |
| Cultivo                          | Superficie Sembrada (HA) |
| Tuna                             | 22                       |
| Maguey y pulquero (miles de lts) | 11                       |
| Alfalfa verde                    | 30                       |

### Ganadería

Al 31 de diciembre de 2010, el inventario en esta rama era la siguiente:

| Ahualulco    |                  |
|--------------|------------------|
| Especie      | Total            |
| Asnal        | 180              |
| Caballar     | 2,600            |
| Ovino        | 3,320            |
| Bovino       | 6,847            |
| Porcino      | 2,608            |
| Caprino      | 12,850           |
| Ave          | 2,980            |
| Guajolote    | 700              |
| Conejo       | 80               |
| Abeja        | 1,150            |
| <b>TOTAL</b> | <b>33,315.00</b> |

Fuente: Red Agropecuaria Web/SIAP  
Delegación SAGARPA

### Silvicultura

La actividad de recolección se realiza con diversas unidades de producción rural.

### Industria Manufacturera

Las diversas empresas manufactureras dentro del municipio son establecimientos industriales que dan empleo a varias personas.

### Comercio

La actividad comercial del municipio se lleva a cabo por la iniciativa privada y por el sector oficial en diversos giros y actividades.

### Servicios

La demanda de servicios en el municipio es atendida por diversos establecimientos y la oferta es diversificada para atender necesidades personales, profesionales, de reparación y mantenimiento, de bienestar social, cultural y de recreación entre otros.

### 6.5 EMPRESAS MAQUILADORAS

| Población Ganadera y Avícola      | Giro  | Empleos |
|-----------------------------------|---|---------|
| MSI Maquila de Sacos Industriales | Fabricación de sacos y súper sacos industriales de polipropileno para la industria en general | 60      |
| PS Textil S.A de C.V Grupo Maladi | Textil Confección con elaboración de prendas de vestir  | 60      |

### 6.6 POBLACIÓN DE LOS SECTORES ECONÓMICOS

De acuerdo con cifras al año 2010 presentadas por el INEGI, la población en los sectores económicos se presenta de la siguiente manera:



El Índice de Dependencia Económica es **3.21** personas por cada activo ocupado  
(Población total **18,644** entre Población activa ocupada **4,430** menos **1**)

**Población Ocupada por Sector Económico**

| Sector          | Rama de Actividad            | Actividad Económica   | Personas | %     |
|-----------------|------------------------------|---|----------|-------|
| Primario        | Agropecuario                 | Agricultura, ganadería, forestal y pesca.   | 1,575    | 35.6  |
| Secundario      | Industria                    | Minería (extracción)  | 1,080    | 24.4  |
|                 | Industria Manufacturera      | Productos alimenticios y bebidas, textiles, prendas de vestir e industria del cuero; industria de la madera, papel y derivados, sustancias químicas; productos de minerales no metálicos; industrias metálicas básicas; productos metálicos, maquinaria y equipo. |          |       |
|                 | Industria de la Construcción | Pública y privada   |          |       |
|                 | Industria Energética         | Electricidad, gas y agua  |          |       |
| Terciario       | Comercio y Servicios         | Comercio, restaurantes y hoteles; transporte, almacenaje y comunicaciones; servicios financieros, seguros y actividades inmobiliarias y de alquiler; servicios comunales, sociales y personales; servicios bancarios, gobierno y otros servicios.                 | 1,695    | 38.3  |
| No Especificado |                              |   | 80       | 1.8   |
| TOTAL           |                              |   | 4,430    | 100.0 |

Fuente: INEGI, Censo de Población y Vivienda, 2010.

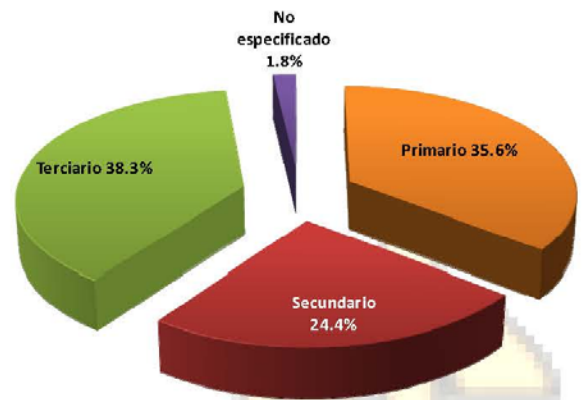

Población ocupada 4,430

**Población de 12 años y más Económicamente Activa y Ocupada**

| Población total | Población de 12 años y más | Población económicamente Activa | Población ocupada |
|-----------------|----------------------------|---------------------------------|-------------------|
| 18,644          | 13,647                     | 5,329                           | 4,430             |

AHUALULCO

**Discapacidad.**

La información en este apartado presentada por INEGI es la siguiente:

| Discapacidad                   | Número | %     |
|--------------------------------|--------|-------|
| Sin limitación en la actividad | 17,249 | 92.52 |
| Con limitación en la actividad | 1,294  | 6.94  |

| Tipo de Discapacidad                           | Número | %     |
|--|--------|-------|
| Para caminar o moverse, subir o bajar          | 800    | 61.82 |
| Para ver, aun usando lentes                    | 345    | 26.66 |
| Para hablar, comunicarse o conversar           | 72     | 5.56  |
| Para escuchar                                  | 148    | 11.44 |
| Para vestirse, bañarse o comer                 | 41     | 3.17  |
| Para poner atención o aprender cosas sencillas | 43     | 3.32  |
| Con limitación mental                          | 121    | 9.35  |



## Medición del Desarrollo Social.



## Medición del desarrollo social indicadores de marginación social y pobreza

### Tendencia de los Indicadores y Grado de Marginación 2005-2010

| Indicadores de Marginación Social  | 2005        | 2010        |
|--|-------------|-------------|
| % Población analfabeta de 15 años y más  | 15.9        | 11.6        |
| % Población sin primaria completa de 15 años y más   | 44.4        | 23.6        |
| % Ocupantes en viviendas sin drenaje ni servicio sanitario   | 25.0        | 18.1        |
| % Ocupantes en viviendas sin energía eléctrica   | 10.2        | 6.4         |
| % Ocupantes en viviendas sin agua entubada   | 26.7        | 24.2        |
| % Viviendas con algún nivel de hacinamiento  | 57.4        | 50.7        |
| % Ocupantes en viviendas con piso de tierra  | 25.9        | 10.7        |
| % Población en Localidades con menos de 5,000 habitantes   | 100.0       | 100.0       |
| % Población ocupada con ingresos de hasta 2 salarios mínimos   | 76.0        | 66.6        |
| <b>Grado de marginación del municipio</b>  | <b>Alto</b> | <b>Alto</b> |
| Lugar que ocupa en el Estado en orden de mayor a menor marginación                                   | 19          | 19.0        |
| Lugar que ocupa en el País en orden de mayor a menor marginación, entre un total de 2,454 municipios | 687         | 803.0       |

Fuente : CONAPO, Índice de Marginación por entidad Federativa y Municipio, 2010.

AHUALULCO



## Medición del desarrollo social indicadores de marginación social y pobreza

### POBLACIÓN EN CONDICIONES DE POBREZA 2010

Población Total según estimación del CONEVAL:

16,689 Hab.

| Indicadores                                   | Personas | %    | Posición Estatal de mayor a menor personas en pobreza |
|---|----------|------|---|
| <b>Pobreza</b>                                |          |      |   |
| Población en situación de pobreza             | 10,557   | 63.3 | 38  |
| Pobreza moderada                              | 7,156    | 42.9 | 35  |
| Pobreza extrema                               | 3,401    | 20.4 | 39  |
| <b>Indicadores de carencia social</b>         |          |      |   |
| Rezago educativo                              | 4,659    | 27.9 | 38  |
| Acceso a los servicios de salud               | 5,783    | 34.7 | 25  |
| Acceso a la seguridad social                  | 13,291   | 79.6 | 31  |
| Calidad y espacios de la vivienda             | 3,073    | 18.4 | 36  |
| Acceso a los servicios básicos en la vivienda | 8,335    | 49.9 | 37  |
| Acceso a la alimentación                      | 6,080    | 36.4 | 32  |

**Bienestar económico:** Se asocia al nivel de ingreso de las personas.

|   |        |      |    |
|---|--------|------|----|
| Población con ingreso inferior a la Línea de Bienestar Mínimo | 5,411  | 32.4 | 39 |
| Población con ingreso inferior a la Línea de Bienestar        | 10,787 | 64.6 | 39 |

| Líneas de Bienestar Diciembre 2011 | Ingreso mensual por persona |             | Estimado de ingreso mensual necesario para cubrir requerimientos mínimos de una familia con 5 personas |             |
|------------------------------------|-----------------------------|-------------|--|-------------|
|                                    | Rural (\$)                  | Urbano (\$) | Rural (\$)   | Urbano (\$) |
| Línea de Bienestar Mínimo:         | 755.73                      | 1,067.23    | 3,778.65   | 5,336.15    |
| Línea de Bienestar                 | 1,444.17                    | 2,274.99    | 7,220.85   | 11,374.95   |

En el Estado de San Luis Potosí el promedio de personas por familia es de 4.05.  
Los receptores de ingresos en una familia son generalmente 2, y tienen una dependencia económica de 2 a 3 personas

**Línea de Bienestar Mínimo:**

Determina el nivel de ingreso mensual mínimo que recibe una persona y lo dedica íntegramente a la compra de una canasta básica alimentaria.

**Línea de Bienestar:**

Determina el nivel de ingreso mensual que recibe una persona que le permite acceder, además de la canasta básica, al pago de satisfactores mínimos relacionados con educación, salud, vivienda, transporte y esparcimiento.

AHUALULCO

## 20. FONDOS MUNICIPALES

### 7.6 FONDOS MUNICIPALES POR CONCEPTO DE RAMO 33

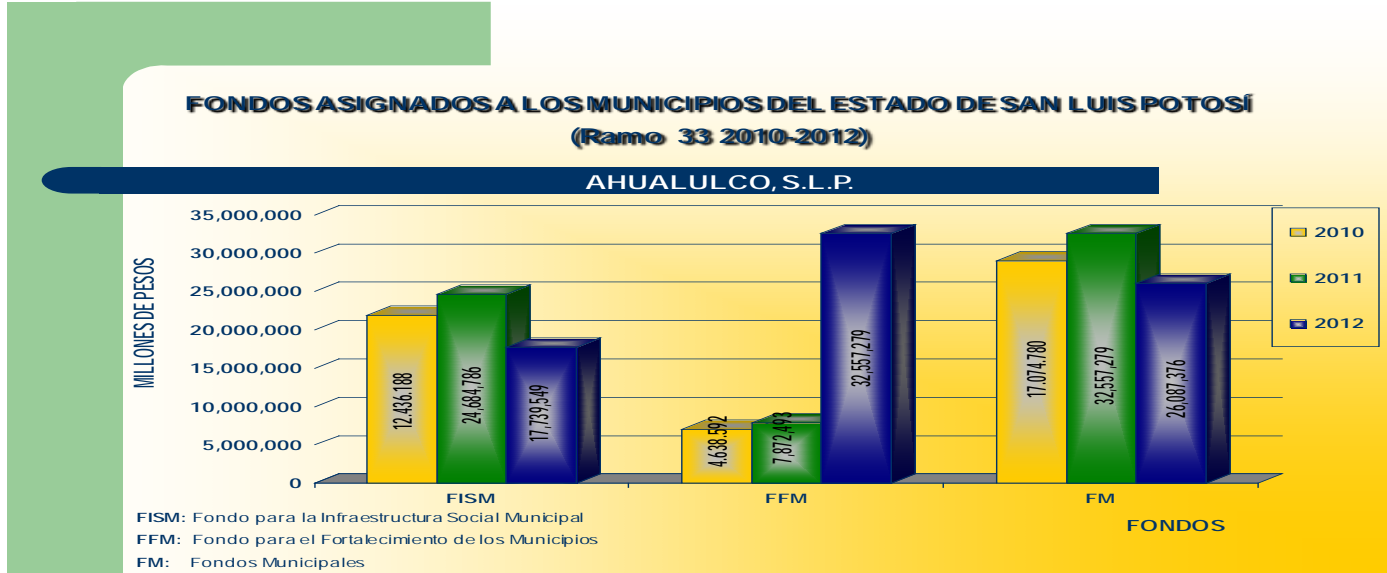

### 7.7 VARIACIÓN 2011-2012

- 6'469,903 (-19.9%)

### 7.8 INVERSIÓN PER-CÁPITA 2011

\$ 1,746.00

### 7.9 INGRESOS MUNICIPALES TOTALES PERIODO 2003-2007

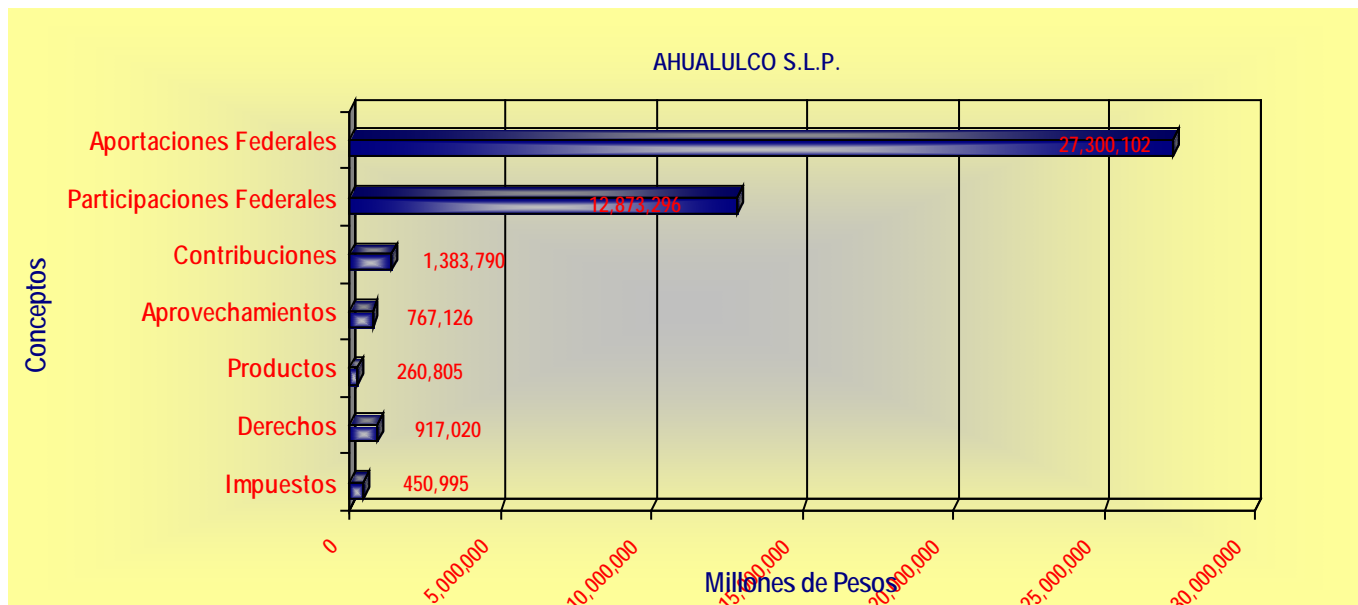

**7.10 INVERSIÓN PÚBLICA MUNICIPAL POR SECTOR (PERÍODO OCTUBRE 2008-SEPTIEMBRE 2009)**

| Inversión                         | Estatales         | Federales         | Municipales      | Otros            | Total Inversión   |
|-----------------------------------|-------------------|-------------------|------------------|------------------|-------------------|
| Agua                              | 313,828           | 783,821           | 470,292          |                  | 1,567,941         |
| Asistencia Social                 |                   | 1,054,587         |                  |                  | 1,054,587         |
| Caminos                           |                   | 6,750,363         |                  |                  | 6,750,363         |
| Combate a la Pobreza              | 3,281,313         | 21,034,739        | 3,182,336        | 1,392,836        | 28,891,225        |
| Desarrollo Agropecuario           | 296,022           | 11,659,404        | 262,280          | 2,044,860        | 14,262,567        |
| Educación                         | 30,367,337        | 4,672,396         |                  |                  | 35,039,733        |
| Financiamiento para el Desarrollo |                   |                   |                  | 89,424           | 89,424            |
| Salud                             |                   | 4,985,861         | 342,230          |                  | 5,328,092         |
| Vivienda                          | 40,427            |                   |                  |                  | 40,427            |
| <b>Totales</b>                    | <b>34,298,927</b> | <b>50,941,172</b> | <b>4,257,139</b> | <b>3,527,120</b> | <b>93,024,358</b> |

Inversión Pública Municipal

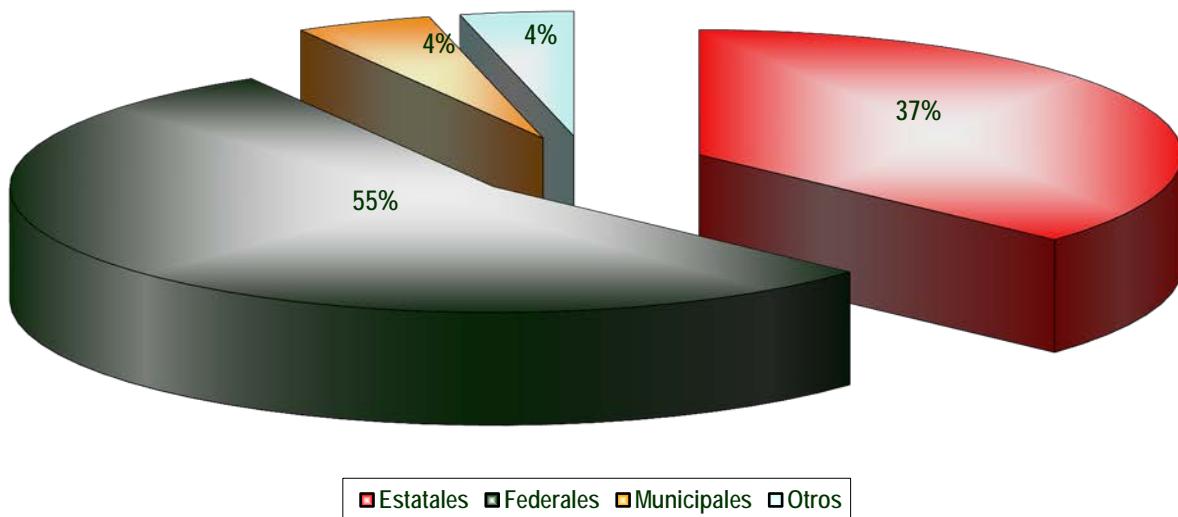

## 21. INDICADORES DE MARGINACIÓN MUNICIPAL

### 8.5 DATOS CON FÓRMULA DE CONAPO-INEGI 2010



## 8.6 ÍNDICE DE MARGINACIÓN

0.44270

## 8.7 ÍNDICE DE MARGINACIÓN ESCALA 0 A 100

32.675

## 8.8 LUGAR EN EL CONTEXTO ESTATAL Y NACIONAL

19 / 803

# 22. ATRACTIVOS CULTURALES Y TURÍSTICOS

## 9.5 MONUMENTOS HISTÓRICOS

El municipio cuenta con:

- Parroquia construida en el siglo xviii.
- Ex hacienda de San Francisco Javier de la parada, que data del siglo XVI.

Era uno de los puntos donde los viajeros a Zacatecas hacían un alto para abreviar sus monturas a la orilla de un arroyo, pronto se le conoció como “La Parada”. El origen de esta hacienda es una merced de tierra para estancia de ganado mayor, en 1623 la adquirieron los Jesuitas y construyeron una casa, cuyos restos aún se conservan. A pesar de haber sido una hacienda ganadera, la producción agrícola era importante, como la atestiguan las grandes trojes que aún subsisten. Quedan también la casa grande y la iglesia, todas estas construcciones desafortunadamente en estado muy ruinoso, pero que dejen entrever la importancia que tuvo.

## 9.6 FIESTAS, DANZAS Y TRADICIONES

Las fiestas populares se presentan del 26 de febrero al 2 de marzo y se lleva a cabo la festividad en honor de La Candelaria, organizándose feria popular, corridas de toros y peleas de gallos.

## 9.7 TRADICIONES

Se tiene como tradición celebrar la fiesta de la candelaria.

## 9.8 MÚSICA.

Ahualulco es la cuna del ilustre músico Julián Carrillo, autor de la “Teoría del Sonido 13”.

## 9.9 ARTESANÍAS.

Se elabora: sombrerería, jarciería, bolsas, mecates, cordelería y canastas.

## 9.10 GASTRONOMÍA.

Existe una gran variedad de platillos, dentro de los cuales los más representativos son: carnitas de cerdo, chicharrones y mole.

Dulce: Queso de tuna, melcocha y mermelada de tuna.

Bebida: Vino de mezcal, agua miel y pulque.

## 9.11 CENTROS TURÍSTICOS.

Como atracción turística se encuentra:

- Cañón de Ahualulco, con las formaciones rocosas del Cerrito de Rojas.
- Presa de Santa Genoveva, que es una de las más grandes del estado.

## 23. MARCO AMBIENTAL

### 10.1 GESTIÓN AMBIENTAL

El municipio participa en actividades ambientales como recolección de basura y reforestación.

Cuenta con recursos aplicables a asuntos ambientales de Rehabilitación del relleno sanitario.

Le interesa tener una oficina ambiental.

Cuenta con personal para la gestión ambiental

Su principal actividad productiva es el comercio.

Principales problemas ambientales:

- Deforestación
- Contaminación

Le interesa integrar un área a los asuntos ambientales.

Le gustaría contar con una ventanilla como apoyo a los trámites ante la SEMARNAT.

El municipio participa con las escuelas en materia ambiental.

### 10.2 AGUA POTABLE

Su principal fuente de abastecimiento del agua es: Aguas Subterráneas

- El municipio no tiene almacenamiento de agua.
- Cuenta con un sistema de distribución de agua potable.
- Tiene problemas de abastecimiento de agua potable en la localidad por escasez de agua
- La calidad del agua es buena potable, clorada.
- El municipio tiene un organismo operador del agua.

### 10.3 AGUA RESIDUAL

- Cuenta con un sistema de drenaje y alcantarillado
- No se da tratamiento a las descargas de aguas residuales.
- El destino principal de la descarga de aguas residuales se hace en el Arroyo de Camposanto la mayoría para riego.
- Se le da uso al agua residual para agricultura
- Se tiene problemas de contaminación del agua se desconoce la causa.
- Existe una Planta de Tratamiento de Aguas residuales, se trabaja en canalizar las aguas residuales a un mismo lugar para su futuro tratamiento.
- Se desconoce si existen empresas que descargan aguas residuales en la localidad.

### 10.4 SUELO

- El municipio cuenta con algún tipo de ordenamiento territorial.
- Existen suelos contaminados en el municipio fosas sépticas.
- Se han realizado programas de acciones de restauración y conservación de suelos.

### 10.5 AIRE

- Es común la práctica de la quema de basura.
- No se encuentran en el municipio empresas altamente contaminantes.
- No existen problemas provocados por el humo de vehículos
- Existen más de 15 ladrilleras que consumen leña, aceite gastado y otros.

## 10.6 RESIDUOS SÓLIDOS

La basura la depositan en un tiradero municipal

- No cuentan con un relleno sanitario.
- Cuentan con un sistema de recolección, transporte y disposición de residuos sólidos municipales (basura).
- No cuentan con un sistema de recolección, transporte y disposición de residuos como aceite motor gastado, material de hospital, residuos biológicos.
- No cuenta con pepenadores.
- No cuenta con un listado de generadores de residuos considerados como peligrosos.
- Cuenta con un plan para la remediación de sitios que han sido usados como tiraderos de residuos, el cambio de lugar de basurero.
- Tiene asesoría de la SEGAM.

## 10.7 VEGETACIÓN

El tipo de vegetación predominante es: Matorral, Maguey, Nopal, Tuna, Biznaga.

- No existen problemas de aprovechamiento ilegal de madera, cactáceas, palmas, postes, etc.,
- No existen aprovechamientos autorizados
- No existen permisos más frecuentes
- No se tienen cuantificadas las superficies forestales del municipio
- No son frecuentes los cambios de suelo
- No tienen problemas por incendios forestales
- No cuenta con viveros en el municipio
- Se ha llevado a cabo reforestaciones en el municipio en el relleno sanitario, unidad deportiva e instituciones educativas
- No existe infraestructura abandonada de viveros
- Tiene un área destinada a reforestación en el relleno sanitario, unidad deportiva y en la entrada al pueblo
- No tiene recursos destinados para viveros o reforestación
- No tiene problemas de plagas forestales.

## 10.8 VIDA SILVESTRE

- La flora y fauna más común en el municipio son:
  - Fauna: Conejo y Lagartija.
  - Flora: Matorral.
- Existen problemas de clandestinaje, cacería por tiro de tipo local.
- Existe cacería fugitiva en el municipio, en conejos
- No existen corredores biológicos.
- No existen áreas de refugio de fauna silvestre.
- Existe un criadero de fauna en la localidad de abejas en la comunidad la Soledad y otros dos lugares.
- No existe la inquietud de aprovechamiento de flora o fauna silvestre.
- No existe una Unidad de Manejo de Aprovechamiento de Vida Silvestre.

## 10.9 ÁREAS NATURALES PROTEGIDAS (ANP'S)

- No existe una ANP's.
- No tienen el interés de participar en una ANP's.
- No tienen interés de proteger algún lugar natural como la Sierra Camarón.

## 10.10 COLABORACIÓN DE LA SEMARNAT EN EL MUNICIPIO

- Construcción del relleno sanitario, clasificación reusó de basura.
- Canalización y construcción de una planta tratadora de aguas residuales.
- Instalación de un vivero municipal particular.
- Difusión para el manejo de la basura.
- Reforestación de viveros.
- Apoyo para el manejo de residuos especiales.
- Normatividad en el manejo de residuos.
- Platicas en escuelas primarias, secundarias, COBACH, de tipo ambiental.

### 10.11 PROYECTOS DE LA SEMARNAT QUE LE GUSTARÍA APOYAR

- Cruzada por el Bosque y el Agua:
  - Reforestación
  - Vivero Municipal
- Cruzada por un México Limpio
  - Manejo de Residuos Municipales: Centro de acopio y composteo
- Detener y Revertir la Contaminación
  - Planta de Tratamiento de Agua Residual.

### 10.12 ESPECIFICAR METAS, REQUERIMIENTOS Y COMPROMISOS

- Vivero: Establecer un vivero en algún lugar del municipio, se requiere de plantas que no consuman mucho agua.
- Establecer un proyecto que de solución el problema de contaminación por basura (confinamiento, reciclaje)
- Establecer un programa de divulgación y capacitación ambiental dirigido a diferentes centros educativos
- Apoyo en capacitación, asesoría en materia ambiental y regularización ambiental.
- Instalación de contenedores (chicos y grandes)
- Recorrido en áreas (aguas residuales, tiradero de basura, vivero y área de reforestación)
- Reunión con regidores de Ecología, Salud, Educación y escuelas para impulsar cruzada México limpio "basura"
- Gestionar recursos para la reforestación
- Capacitación a personal técnico del municipio.

### 11.1 PRINCIPALES LOCALIDADES

La Cabecera Municipal se denomina Ahualulco del Sonido 13, sus principales actividades económicas son el comercio, jornal, obrero, maquila y migración; su número de habitantes aproximado es de 4000.

El municipio se encuentra integrado por 96 localidades, donde la mayor concentración de población se localiza en Ahualulco del Sonido 13 cabecera municipal, y en las localidades de: Paso Bonito, Cerrito de Rojas, Santa Teresa, Ejido del Centro, San Juan de Coyotillos, La Encarnación y Cerrito Blanco (Zapote), con más de 500 habitantes. Particularmente destacan las siguientes:

**San Salvador**.- Su principal actividad es el comercio, su distancia aproximada de la cabecera municipal es de 4 Km y su número de habitantes es de 433, se localiza al Noroeste de la cabecera municipal.

**Pedregal**.- Su actividad económica es el comercio, su distancia aproximada de la cabecera municipal es de 4.5 Km y se localiza al noroeste de la misma, su número de habitantes es de 377.

**Zapatero**.- Su actividad económica es el comercio su distancia aproximada a la cabecera municipal es de 6 Km y se localiza al noroeste de la misma. Su número de habitantes aproximado es de 330.

**Cerrito de Rojas**.- Su actividad económica es el comercio y ganadería. Su distancia aproximada a la cabecera es de 10 Km y se localiza al noroeste de la misma, su número de habitantes aproximado es de 1050.

**San Juan**.- Su actividad económica es el comercio, su distancia aproximada de la cabecera municipal es de 2 km. y se localiza al sur de la misma, su número de habitantes aproximado es de 750.



**Encarnación.**- Su actividad económica es industrial y ganadera; existiendo una fábrica donde se elabora el mezcal. Su distancia aproximada a la cabecera municipal es de 14 Km. y se localiza al suroeste de la misma, su número de habitantes aproximado es de 550.

**Ipiña.**- Su actividad económica es industrial y ganadera; existiendo una fábrica donde se elabora el mezcal. Su distancia aproximada a la cabecera municipal es de 18 Km y su número de habitantes aproximado es de 800, localizándose al sureste de la misma.

**Tulillo.**- Su actividad económica es la ganadería y la agricultura. Su distancia aproximada a la cabecera municipal es de 25 Km y se localiza al sureste. Su número aproximado de habitantes es de 600.

**Yerbabuena.**- Su actividad económica es el comercio y se localiza al norte de la cabecera municipal, su distancia aproximada de la misma es de 6 Km y su número de habitantes es de 800.

**Colonia de la Cruz.**- Su actividad económica es el comercio, su distancia a la cabecera municipal es de 9 Km y se localiza al noroeste. Su número de habitantes aproximado es de 600.

## 11.2 CARACTERIZACIÓN DEL AYUNTAMIENTO



Guillermo Morales Martínez.  
PRESIDENTE MUNICIPAL DE  
AHUALULCO, S.L.P.

### Composición del Ayuntamiento

| Ahualulco                       |  |                            |                              |
|---------------------------------|--|----------------------------|------------------------------|
| Partido                         | Cargo                                    | Propietarios               | Suplentes                    |
| CANDIDATURA<br>COMÚN<br>PAN-PNA | Presidente                               | Guillermo Morales Martínez |                              |
|                                 | Regidor de Mayoría Relativa              | Porfirio Rangel Flores     | Ezequiel Rodríguez Martínez  |
|                                 | Síndico                                  | María Carmen Cerda Miranda | Luz Olivia Gallegos Pérez    |
| PAN                             | Regidor de Representación Proporcional 1 | Lucio Esparza Amaya        | Edmar Jovany Mendoza Vidalez |
| PRI                             | Regidor de Representación Proporcional 2 | Silverio González Vázquez  | Antonio Ramos Martínez       |
| PVEM                            | Regidor de Representación Proporcional 3 | Luis Vázquez Mendoza       | Daniel Vega Nava             |
| PRD                             | Regidor de Representación Proporcional 4 | Alfredo Miranda Mendoza    | Roberto Sías Hernández       |
| PCP                             | Regidor de Representación Proporcional 5 | Eugenio Niño Rodríguez     | Antonio Zapata Miranda       |

### Composición de la Administración

| Responsable | Puesto                        |
|-------------|-------------------------------|
|             | Secretario Ayuntamiento       |
|             | Coordinador Desarrollo Social |
|             | Tesorero Municipal            |
|             | Controlador Interno           |

| Responsable | Puesto                      |
|-------------|-----------------------------|
|             | Director Obras Públicas     |
|             | Director Servicios Públicos |
|             | Director Comunicación       |
|             | Director Catastro           |

### **Principales Comisiones del Ayuntamiento**

| Comisión                                      | Responsable          |
|---|----------------------|
| De Hacienda Municipal                         | 1er. Regidor         |
| De gobernación                                | Presidente Municipal |
| De Policía Preventiva y Tránsito              | 5° Regidor           |
| De Salud Pública y Asistencia Social          | 2° Regidor           |
| De Alumbrado público                          | 4° Regidor           |
| De Educación Pública y Bibliotecas            | 2° Regidor           |
| De Mercados, Centros de Abasto y Rastro       | 4° Regidor           |
| De Agua potable, Alcantarillado y Saneamiento | 3er. Regidor         |
| De Desarrollo Urbano y Ecología               | 4° Regidor           |
| De Comercio, Anuncios y Espectáculos          | 6° Regidor           |
| De Desarrollo rural y Asuntos Indígenas       | 3er. Regidor         |
| De Cultura Recreación y Deporte               | 2° Regidor           |
| De Servicios Públicos                         | 1er. Regidor         |

**Presidente Municipal.-** El ejercicio de la Administración Municipal corresponde al Presidente Municipal, quien es el ejecutivo de las determinaciones del Ayuntamiento y tendrá las atribuciones y funciones que señale la Constitución Política de los Estados Unidos Mexicanos, La Constitución Política del Estado, La Ley Orgánica del Municipio Libre y El Bando de Policía y Buen Gobierno de su Municipio.

**Regidor.-** Son los encargados de vigilar la correcta prestación de los servicios públicos; así como el adecuado funcionamiento de las diversas ramas de la administración municipal, sus facultades y obligaciones se encuentran contempladas en la Ley Orgánica del Municipio Libre del Estado de San Luis Potosí.

**Síndicos.-** Es el encargado de la defensa de los intereses municipales y de la representación Jurídica del Ayuntamiento y le corresponden las facultades y obligaciones contenidas en la Ley Orgánica del Municipio Libre del Estado de San Luis Potosí.

**Secretario del Ayuntamiento.-** Es el encargado del despacho de los Asuntos y para auxiliar al Presidente Municipal en sus funciones y le corresponden las facultades y obligaciones contenidas en la Ley Orgánica del Municipio Libre del Estado de San Luis Potosí.

**Tesorero.-** Es el encargado de recaudar, distribuir, administrar y en general del control del erario municipal y le corresponden las facultades y obligaciones contenidas en la Ley Orgánica del Municipio Libre del Estado de San Luis Potosí.

**Oficialía mayor.-** Es el encargado de proporcionar el apoyo administrativo a las dependencias, unidades y organismos municipales sus principales funciones se encuentran contenidas en la Ley Orgánica del Municipio Libre del Estado de San Luis Potosí.

**Contraloría.-** Se encarga de Fiscalizar el Ingreso y ejercicio del gasto público municipal y su congruencia con el presupuesto de egresos de entre otras, además de las facultades y obligaciones contenidas en la Ley Orgánica del Municipio Libre del Estado de San Luis Potosí.

### **Principales Direcciones o Departamentos**

**Obras Públicas.-** Se encarga del cumplimiento de los programas de obra pública, aprobados por el ayuntamiento.

**Servicios Públicos Municipales.-** Es la dependencia encargada de dotar, coordinar, controlar y supervisar la adecuada, oportuna y eficaz prestación de los públicos que presta el municipio.

**Desarrollo Urbano.-** Se encarga de formular y conducir las políticas generales de asentamientos humanos, urbanismo, vivienda y ecología dentro del municipio.

**Desarrollo Económico.-** Es la dependencia responsable de promover, gestionar e impulsar el desarrollo económico del municipio en todos sus órdenes.

**Cultura y Deporte.-** Es la encargada de promover y apoyar los programas de cultura y deporte aprobados por el ayuntamiento.

**Comunicación Social.-** Le corresponde difundir a través de los distintos medios de comunicación, las disposiciones, acciones, planes y programas de Gobierno Municipal.

**Oficialía del Registro Civil.-** Le corresponde levantar las actas relativas en los libros debidamente autorizados y la expedición de las copias certificadas de las mismas de nacimiento, reconocimiento de hijos, adopción, matrimonio, divorcio, tutela, emancipación y defunción de los mexicanos y extranjeros residentes en el municipio, así como inscribir las ejecutorias que declaren la ausencia, la presunción de muerte o que se ha perdido la capacidad para administrar bienes y en general cumplir con las disposiciones y procedimientos que determine la Dirección del Registro Civil del Gobierno del Estado.

**Alcoholes.-** Se encarga de vigilar y supervisar la venta y consumo de Bebidas Alcohólicas, recayendo la misma en las personas físicas y morales que tengan establecimientos o locales destinados a la venta y consumo de bebidas alcohólicas.

**Establecimientos Comerciales y de Servicios.-** Se encarga de vigilar el funcionamiento y horario de los giros comerciales y de servicio.

**Policía Municipal.-** Se encarga de mantener la tranquilidad y el orden público dentro del territorio municipal, protegiendo los intereses de la sociedad, teniendo como funciones especiales la de vigilancia, defensa social y sobre todo la prevención de la comisión de delitos y faltas al Bando de Policía y Buen Gobierno y Reglamentos vigentes por parte de los habitantes y los transeúntes.

**Limpia y Aseo Público.-** Se encarga de las actividades de limpia y aseo público dentro del territorio Municipal, invitando para tal fin a la sociedad en general a participar manteniendo limpio su municipio.

**Tránsito Municipal.-** Se encarga de controlar el tránsito de todo tipo de vehículos, peatones y semovientes en el municipio.

**Rastro Municipal.-** Tiene por objeto vigilar y supervisar que los Rastros existentes cuenten con el permiso municipal, así como supervisar que el sacrificio de ganado porcino, bovino, caprino, aves y otros destinados a la alimentación urbana cumplan con las normas que se dicten sobre la materia.

**Ecología y Protección al Ambiente.-** Vigila y Supervisa la conservación, protección, restauración del medio ambiente, así como para el control, corrección y prevención en los procesos del deterioro del mismo.

**Panteones.-** Se encarga de regular el establecimiento, el uso, las actividades, el funcionamiento, conservación y operación de los Cementerios que se encuentran dentro del Municipio, constituyendo un servicio público que comprende la inhumación, exhumación, reinhumación y cremación de cadáveres y restos humanos áridos o cremados.

**Mercados.-** Se encarga de supervisar las actividades relativas a la administración, preservación y explotación del servicio público de mercados, asimismo vigila el cumplimiento que las normas, políticas y procedimientos para el control, administración, inspección y vigilancia de las plazas, áreas públicas, pisos y mercados se dicten al respecto, relativo a su ocupación por los particulares que se dediquen en ellas al ejercicio del comercio.

**Protección Civil.-** Se encarga de prevenir, controlar y volver a la normalidad los casos de emergencia, producto de la presencia de fenómenos destructivos de origen natural o humano.

**Recreación y Espectáculos Públicos.-** Se encarga de controlar y vigilar la promoción y ejecución de las actividades recreativas y espectáculos públicos.

### 11.3 REGIONALIZACIÓN POLÍTICA

El municipio pertenece al cuarto distrito local electoral con cabecera en Salinas y al segundo distrito federal electoral con cabecera en Soledad de Graciano Sánchez.

### 11.4 REGLAMENTO MUNICIPAL

| Tipo de Reglamento   | Fecha       |
|--|-------------|
| Bando de Policía y Buen Gobierno   | 16-Sep-2000 |
| Reglamento del Sistema Municipal para el Desarrollo Integral de la Familia | 15-Abr-1996 |

### 11.5 CRONOLOGÍA DE LOS PRESIDENTES MUNICIPALES

| Presidente Municipal       | Período de Gobierno |
|----------------------------|---------------------|
| Agustín Cuellar Oliva      | 1950-1952           |
| Ceferino Vázquez Vázquez   | 1953-1955           |
| Juan Mendoza Cerda         | 1956-1958           |
| J. Félix Guel Trujillo     | 1959-1961           |
| Pedro Sías Mendoza         | 1962-1964           |
| Tereso Saucedo Moreno V    | 1965-1967           |
| Horacio de Regil Dávila    | 1968-1970           |
| Taurino Castro Romo        | 1971-1973           |
| Félix Oliva Cerda          |                     |
| Gumersindo Mercado Mendoza | 1974-1976           |
| Regulo Contreras Castro    | 1977-1979           |
| Anatoloi Rivera Alvarado   | 1980-1982           |
| Antonio Rivera Montelongo  | 1983-1985           |
| Rodolfo Navarro Montelongo | 1986-1988           |
| Eduardo Saucedo Sías       | 1989-1991           |
| Juan Moreno Vázquez        | 1992-1994           |

| Presidente Municipal          | Período de Gobierno |
|-------------------------------|---------------------|
| Fidel Castro Palomo           | 1995-1997           |
| Manuel Cisneros Mendoza       | 1997-2000           |
| Constantino Hernández Miranda | 2000-2003           |
| Claudio Juárez Mendoza        | 2004-2006           |
| Juan José Jover Navarro       | 2007-2009           |
| J. Asunción Mendoza Cuellar   | 2009-2012           |
| Guillermo Morales Martínez    | 2012-2015           |

### 11.6 SISTEMA D.I.F. MUNICIPAL

| Ahualulco                      |                                  |
|--------------------------------|----------------------------------|
| Presidenta del DIF Municipal   |                                  |
| Coordinadora del DIF Municipal |                                  |
| Domicilio DIF Municipal        | Manuel Asensio No. 1 Zona Centro |
| Teléfono del DIF Municipal     | 014448548145                     |
| Fax                            | 014448548011                     |
| C.P.                           | 78450                            |

## 25. COMPORTAMIENTO ELECTORAL

| Tipo de elección/Partido   | PRI  | %     | PAN  | %     | PRD  | %     | Otros | %     | No Reg | %    | Nulos | %    | Nominal | Total | %     |
|----------------------------|------|-------|------|-------|------|-------|-------|-------|--------|------|-------|------|---------|-------|-------|
| Elecciones ordinarias 1991 | 1789 | 63.76 | 907  | 32.32 | 0    | 0.00  | 7     | 0.25  | 2      | 0.07 | 101   | 3.60 | 7085    | 2806  | 39.60 |
| Elecciones ordinarias 1994 | 2853 | 74.71 | 966  | 25.29 | 0    | 0.00  | 0     | 0.00  | 0      | 0.00 | 0     | 0.00 | 8286    | 3819  | 46.09 |
| Elecciones ordinarias 1997 | 2287 | 44.28 | 2800 | 54.21 | 29   | 0.56  | 48    | 0.95  | 0      | 0.00 | 0     | 0.00 |         | 5165  |       |
| Elecciones ordinarias 2000 | 2353 | 42.68 | 2902 | 52.64 | 68   | 1.23  | 0     | 0.00  | 1      | 0.02 | 189   | 3.43 | 9729    | 5513  |       |
| Elecciones ordinarias 2003 | 2258 | 42.17 | 3009 | 56.19 | 0    | 0.00  | 0     | 0.00  | 5      | 0.09 | 83    | 1.55 | 10438   | 5355  | 56.67 |
| Elecciones ordinarias 2006 | 1995 | 29.98 | 2269 | 34.09 | 716  | 10.76 | 1399  | 21.02 | 0      | 0.00 | 276   | 4.15 | 11410   | 6655  | 58.33 |
| Elecciones ordinarias 2009 | 2370 | 29.69 | 1700 | 21.30 | 1973 | 24.72 | 1659  | 20.78 | 9      | 0.11 | 271   | 3.40 | 12887   | 7982  | 61.94 |
| Elecciones ordinarias 2012 | 1283 | 14.60 | 2032 | 23.12 | 1147 | 13.05 | 4001  | 45.52 | 0      | 0.00 | 327   | 3.72 | 12839   | 8790  | 68.46 |

### Comportamiento gráfico electoral

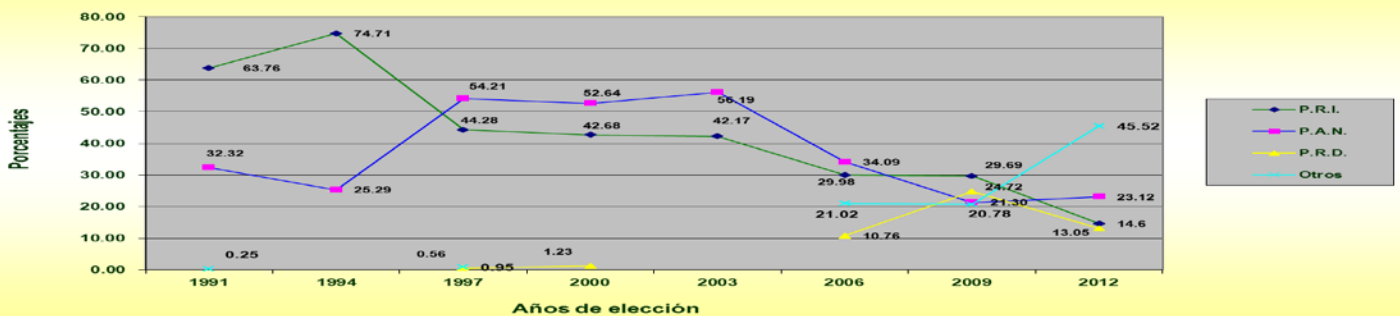

## 26. CRÉDITOS

### NOMECLATURA.

- ♦ Instituto Nacional para el Federalismo y el Desarrollo Municipal. Los Municipios de San Luis Potosí, en "Colección: Enciclopedia de los Municipios de México", Tomo 8.

### MEDIO FÍSICO

- ♦ Secretaría de Desarrollo Agropecuario y Recursos Hidráulicos del Estado de San Luis Potosí. Campo Potosino. 2009.
- ♦ Comité Técnico Regional de Estadística e Información Geográfica del Estado de San Luis Potosí. [www.ctreig.gob.mx](http://www.ctreig.gob.mx)
- ♦ Coordinación Estatal para el Fortalecimiento Institucional de los Municipios. Elaboraciones propias.
- ♦ Información de Soporte para el Plan Municipal de Desarrollo 2012-2015. Secretaría de Desarrollo Social y Regional.

### INFRAESTRUCTURA SOCIAL Y DE COMUNICACIONES

- ♦ Instituto Nacional de Estadística y Geografía. II Censo de Población y Vivienda 2005. Tabulados Básicos de San Luis Potosí.
- ♦ Secretaría de Educación de Gobierno del Estado. Resumen General por Sostenimiento 2009-2010.
- ♦ Comité Técnico Regional de Estadística e Información Geográfica del Estado de San Luis Potosí. [www.ctreig.gob.mx](http://www.ctreig.gob.mx)
- ♦ Secretaría de comunicaciones y Transportes. Reporte de Telefonía Rural.

- ♦ Instituto Nacional de Estadística y Geografía. Censo de Población y Vivienda 2010. Reporte Temático ITER 2010.
- ♦ Información de Soporte para el Plan Municipal de Desarrollo 2012-2015. Secretaría de Desarrollo Social y Regional.

### FONDOS MUNICIPALES

- ♦ Secretaría de Desarrollo Social y Regional. Dirección General de Planeación.
- ♦ Coordinación Estatal para el Fortalecimiento Institucional de los Municipios. Elaboraciones propias.

### ATRATIVOS CULTURALES Y TURÍSTICOS

- ♦ Instituto Nacional para el Federalismo y el Desarrollo Municipal. Los Municipios de San Luis Potosí, en "Colección: Enciclopedia de los Municipios de México", Tomo 8.
- ♦ Secretaría de Turismo de Gobierno del Estado. Promoción fotografías.

### GOBIERNO

- ♦ Consejo Estatal Electoral del Estado de San Luis Potosí. Los Electos 2009.
- ♦ Periódico Oficial de Gobierno del Estado de San Luis Potosí.
- ♦ Coordinación Estatal para el Fortalecimiento Institucional de los Municipios. Elaboraciones propias.
- ♦ Pedraza Montes José Francisco. Sinopsis Histórica de los Municipios del Estado. Centro de Desarrollo Municipal. 1994.

## **HISTORIA**

- ♦ Pedraza Montes José Francisco. Sinopsis Histórica de los Municipios del Estado. Centro de Desarrollo Municipal. 1994.

## **PERFIL SOCIODEMOGRÁFICO**

- ♦ Instituto Nacional de Estadística y Geografía. Censo de Población y Vivienda 2010. Tabulados Básicos de San Luis Potosí.
- ♦ Comité Técnico Regional de Estadística e Información Geográfica del Estado de San Luis Potosí. [www.ctreig.gob.mx](http://www.ctreig.gob.mx)
- ♦ Instituto Nacional de Estadística y Geografía. Censo de Población y Vivienda 2010. Reporte Temático ITER 2010.
- ♦ Información de Soporte para el Plan Municipal de Desarrollo 2012-2015. Secretaría de Desarrollo Social y Regional.

## **ACTIVIDAD ECONÓMICA**

- ♦ Secretaría de Desarrollo Agropecuario y Recursos Hidráulicos del Estado de San Luis Potosí. Campo Potosino. 2010.
- ♦ Servicio de Información Agroalimentaria y Pesquera. Información de la Delegación Estatal, Distritos de Desarrollo Rural y Cader'S de la SAGARPA.
- ♦ Instituto Nacional de Estadística y Geografía. II Censo de Población y Vivienda 2005. Tabulados Básicos de San Luis Potosí.
- ♦ Secretaría de Desarrollo Económico de Gobierno del Estado. Direcciones de Fomento a la Micro y Pequeña Empresa. 2006.

- ♦ Instituto Nacional de Estadística y Geografía. Censo de Población y Vivienda 2010. Reporte Temático ITER 2010.
- ♦ Información de Soporte para el Plan Municipal de Desarrollo 2012-2015. Secretaría de Desarrollo Social y Regional.

## **INDICADORES DE MARGINACIÓN MUNICIPAL**

- ♦ Consejo Estatal de Población. Indicadores de Marginación. 2005.

## **MARCO AMBIENTAL**

- ♦ Secretaría del Medio Ambiente y Recursos Naturales. Información Ambiental Municipal.

## **COMPORTAMIENTO ELECTORAL**

- ♦ Consejo Estatal Electoral del Estado de San Luis Potosí. Los Electos 2009.
- ♦ Coordinación Estatal para el Fortalecimiento Institucional de los Municipios. Elaboraciones propias.

**NOTA: ESTE PRODUCTO ES DE CONSULTA Y NO SE PERMITE SU ALTERACIÓN; SÓLO SE AUTORIZA SU IMPRESIÓN Y MANEJO MAGNÉTICO, CITÁNDOSE A LA COORDINACIÓN ESTATAL PARA EL FORTALECIMIENTO INSTITUCIONAL DE LOS MUNICIPIOS COMO GENERADORA DEL PRESENTE TRABAJO.**



Coordinación Estatal  
para el Fortalecimiento  
Institucional de los Municipios

Interior Parque Tangamanga II s/n  
Col. Industrial Aviación, C.P. 78140  
San Luis Potosí, S.L.P.

Tels: (444) 8.12.83.98 / 8.14.78.04 / 8.14.80.87 Fax: (444) 8.14.28.39  
[www.cefimslp.gob.mx](http://www.cefimslp.gob.mx)

Horario de atención de Lunes a Viernes de 8:00 a 15:00 hrs

Elaboración: Subdirección de Informática y Estadística.

Contenido: *L.E. Armín Rodríguez Celia*

Formato y Edición: *I.S.C. David Alberto Blanco Pérez y*

*I.T.I. Luz María Álvarez García.*

Comentarios y sugerencias con el *L.E. Armín Rodríguez Celia* al correo  
[cefim\\_aroque@slp.gob.mx](mailto:cefim_aroque@slp.gob.mx)