

Mapa Desierto Florido

Áreas Silvestres Protegidas

Región de Atacama

SIMBOLOGÍA

ÁREAS SILVESTRES PROTEGIDAS DEL ESTADO

- AMCP Y RNP HUASCOALTINOS
- SITIOS PRIORITARIOS PARA LA CONSERVACION LIBRO ROJO DE ATACAMA

SIMBOLOGIA

- AEROPUERTOS
- AERODROMOS
- CAMINO ASFALTO
- CAMINO DE TIERRA
- CAMINO DE RIEGO
- HOTEL
- GUARDERIA
- COMBUSTIBLE
- RUTAS CHILE
- RUTAS
- OPICNA CONAF
- Desierto Florido

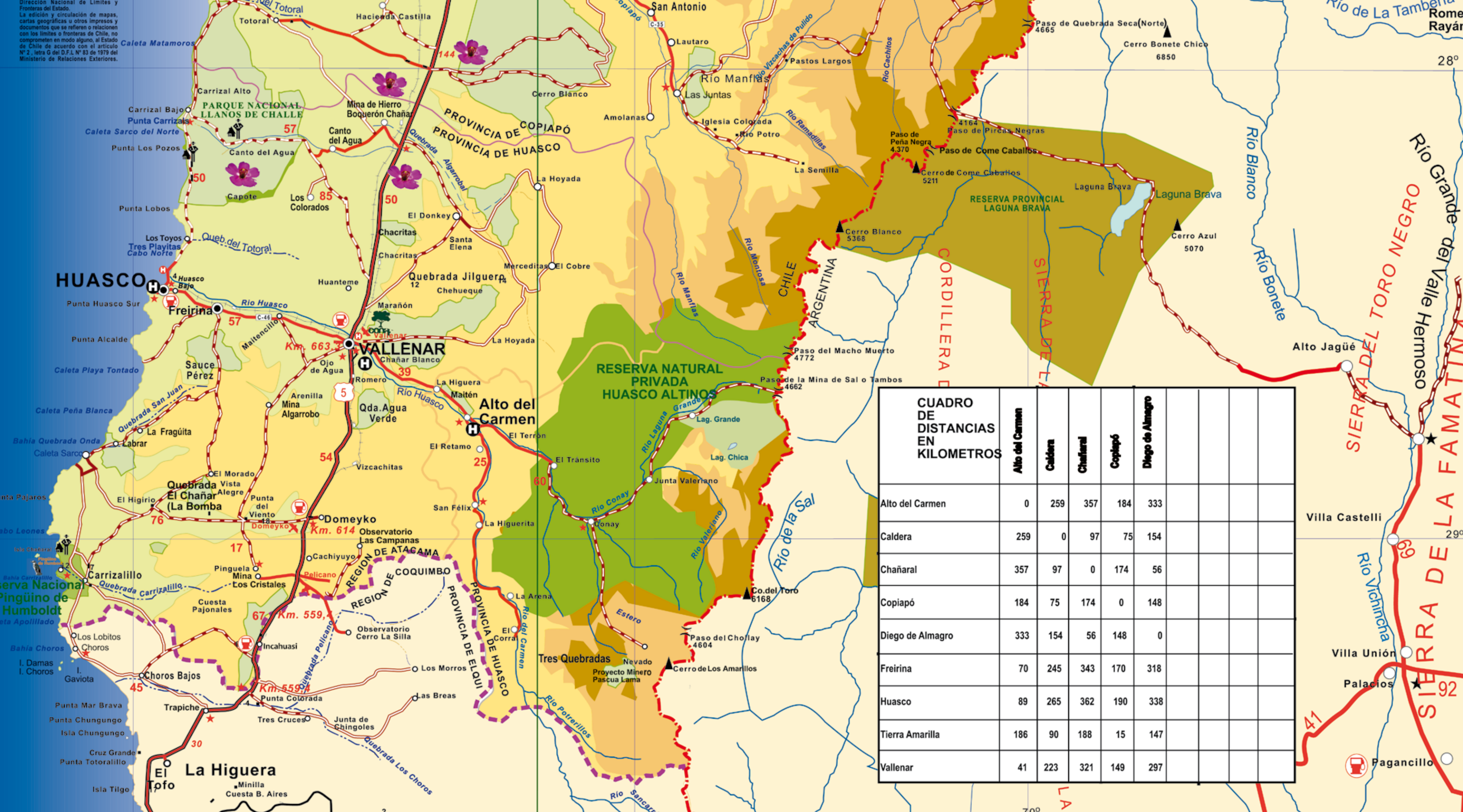

CUADRO DE DISTANCIAS EN KILOMETROS	Alto del Carmen	Caldera	Chañaral	Copiapó	Diego de Almagro
Alto del Carmen	0	259	357	184	333
Caldera	259	0	97	75	154
Chañaral	357	97	0	174	56
Copiapó	184	75	174	0	148
Diego de Almagro	333	154	56	148	0
Freirina	70	245	343	170	318
Huasco	89	265	362	190	338
Tierra Amarilla	186	90	188	15	147
Vallenar	41	223	321	149	297

El Desierto Florido en las Áreas Silvestres Protegidas de Atacama

Catálogo Flora Silvestre Parque Nacional Llanos de Challe

Borlón de alforja

Nombre científico: *Leontochir ovallei* Phil.
 Nombre común: Garra de león
 Familia: Asteraceae (Compositae)
 Altura de la planta: 20-40 cm.
 Flores (diámetro): 2,0 cm.
 Distribución: Región de Atacama, P.N. Llanos de Challe; Quebrada de Carrizal
 Fotografía: Jorge Carabantes A.

Garra de león

Nombre científico: *Leontochir ovallei* Phil.
 Nombre común: Garra de león
 Familia: Asteraceae (Compositae)
 Altura de la planta: 20-40 cm.
 Flores (diámetro): 2,0 cm.
 Distribución: Región de Atacama, P.N. Llanos de Challe; Quebrada de Carrizal
 Fotografía: Jorge Carabantes A.

Mariposa cacaotúa

Nombre científico: *Centauria chilensis*
 Nombre común: Flor del minero
 Familia: Asteraceae
 Altura de la planta: 15-100 cm.
 Flores (larg): 4-6 cm.
 Distribución: Región de Antofagasta hasta la Región de Coquimbo.
 P.N. Llanos de Challe; Sendero Centenario, Sector Costero
 Fotografía: Cristian Rivera S.

Pata de guanaco

Nombre científico: *Centauria chilensis*
 Nombre común: Flor del minero
 Familia: Asteraceae
 Altura de la planta: 15-100 cm.
 Flores (larg): 4-6 cm.
 Distribución: Región de Antofagasta hasta la Región de Coquimbo.
 P.N. Llanos de Challe; Sendero Centenario, Sector Costero
 Fotografía: Cristian Rivera S.

Zephyra elegans D. Don

Familia: Tecophilaeaceae
 Tamaño de la planta: 10-35 cm.
 Flores (diámetro): 0,7-1,0 cm.
 Distribución: Región de Antofagasta, Región de Atacama.
 P.N. Llanos de Challe; Sendero Centenario, Sector Costero
 Fotografía: Cristian Rivera S.

Tomatillo

Nombre científico: *Solanum heteranthemum*
 Nombre común: Tomatillo
 Familia: Solanaceae
 Tamaño de la planta: 1,0-1,5 cm.
 Flores (diámetro): 8-9 mm.
 Distribución: Región de Antofagasta, Región de Atacama.
 P.N. Llanos de Challe; Sendero Centenario, Sector Costero
 Fotografía: Cristian Rivera S.

Chinita

Nombre científico: *Chaetanthera glabrata* (DC.) Meigen
 Nombre común: Chinita
 Familia: Asteraceae
 Altura de la planta: 5-15 cm.
 Flores (larg): 1,5-2,0 cm.
 Distribución: Región de Antofagasta hasta la Región Metropolitana.
 P.N. Llanos de Challe; Sendero Centenario, Sector Costero
 Fotografía: Cristian Rivera S.

Flor del Minero

Nombre científico: *Centauria chilensis*
 Nombre común: Flor del minero
 Familia: Asteraceae
 Altura de la planta: 15-100 cm.
 Flores (larg): 4-6 cm.
 Distribución: Región de Antofagasta hasta la Región de Coquimbo.
 P.N. Llanos de Challe; Sendero Centenario, Sector Costero
 Fotografía: Cristian Rivera S.

Amancay, Flor de San José

Nombre científico: *Balbisia pedunculata* (Lindl.) D. Don
 Nombre común: Amancay, Flor de San José
 Familia: Euphorbiaceae
 Altura de la planta: 10-30 cm.
 Flores (diámetro): 5-7 cm.
 Distribución: Región de Antofagasta hasta la Región de Coquimbo.
 P.N. Llanos de Challe; Sendero Centenario, Sector Costero
 Fotografía: Jorge Meller M.

Catálogo Flora Silvestre Parque Nacional Pan de Azúcar

Flor del jote

Nombre científico: *Argylea radiata* (L.) D. Don
 Nombre común: Flor del jote
 Familia: Bignoniaceae
 Altura de la planta: 15-100 cm.
 Flores (larg): 4-6 cm.
 Distribución: Región de Antofagasta hasta la Región de Valparaíso.
 P.N. Pan de Azúcar; Quebrada del Castillo, El Mirador
 Fotografía: Jorge Meller M.

Rosita

Nombre científico: *Adesmia eremophila* Phil.
 Nombre común: Rosita
 Familia: Fabaceae
 Altura de la planta: 10-25 cm.
 Flores (diámetro): 1,0 cm.
 Distribución: Región de Antofagasta hasta la Región de Coquimbo.
 P.N. Pan de Azúcar; Quebrada del Castillo, El Mirador
 Fotografía: Jorge Meller M.

Lechero

Nombre científico: *Euphorbia lactiflua* Phil.
 Nombre común: Lechero
 Familia: Euphorbiaceae
 Altura de la planta: 1,0-2,5 m.
 Inflorescencias: 1,5-2 cm.
 Distribución: Región de Antofagasta hasta la Región de Los Ríos.
 P.N. Pan de Azúcar; Quebrada del Castillo, El Mirador
 Fotografía: Jorge Carabantes A.

Soldadito, Relicario

Nombre científico: *Cruckshanksia hymenodon* Hook. et Arn.
 Nombre común: Soldadito, relicario
 Familia: Rubiaceae
 Altura de la planta: 20-25 cm.
 Flores (diámetro): 1,0 cm.
 Distribución: Región de Antofagasta hasta la Región de Los Ríos.
 P.N. Pan de Azúcar; Quebrada del Castillo, El Mirador
 Fotografía: Jorge Carabantes A.

Chañarillo, calpiche

Nombre científico: *Oxalis bulbocastanum* Phil.
 Nombre común: Vinagrillo, papa chíaque
 Familia: Oxalidaceae
 Altura de la planta: 10-15 cm.
 Flores (diámetro): 0,7-1 cm.
 Distribución: Región de Tarapacá hasta la Región de Atacama.
 P.N. Pan de Azúcar; Quebrada del Castillo, El Mirador, Las Lomitas
 Fotografía: Jorge Carabantes A.

Lirio del Campo

Nombre científico: *Alstroemeria paupercula* Phil.
 Nombre común: Lirio del campo
 Familia: Alstroemeriaceae
 Altura de la planta: 10-30 cm.
 Flores (diámetro): 1,5 cm.
 Distribución: Región de Antofagasta hasta la Región de Coquimbo.
 P.N. Pan de Azúcar; Quebrada del Castillo, El Mirador
 Fotografía: Jorge Meller M.

Ortiga

Nombre científico: *Urtica dioica* L.
 Nombre común: Ortiga
 Familia: Urticaceae
 Altura de la planta: 15 cm.
 Flores (diámetro): 1,5 cm.
 Distribución: Región de Antofagasta hasta la Región de Coquimbo.
 P.N. Pan de Azúcar; Quebrada del Castillo, El Mirador
 Fotografía: Jorge Meller M.

Huillil, cebollin

Nombre científico: *Urtica dioica* L.
 Nombre común: Huillil, cebollin
 Familia: Urticaceae
 Altura de la planta: 15 cm.
 Flores (diámetro): 1,5 cm.
 Distribución: Región de Antofagasta hasta la Región de Coquimbo.
 P.N. Pan de Azúcar; Quebrada del Castillo, El Mirador
 Fotografía: Jorge Meller M.

Pata de guanaco

Nombre científico: *Centauria chilensis*
 Nombre común: Pata de guanaco
 Familia: Asteraceae
 Altura de la planta: 20-30 cm.
 Flores (diámetro): 2,5-3,0 cm.
 Distribución: Región de Antofagasta hasta la Región de Atacama.
 P.N. Pan de Azúcar; Quebrada del Castillo, El Mirador
 Fotografía: Jorge Meller M.

Corona de fraile

Nombre científico: *Encelia canescens* Lam.
 Nombre común: Corona de fraile
 Familia: Asteraceae
 Altura de la planta: 20-40 cm.
 Flores (diámetro): 2,5-3,0 cm.
 Cabezuelas: 3-5 cm.
 Distribución: Regiones de Antofagasta, Atacama, Coquimbo. Se encuentra también en Perú.
 P.N. Pan de Azúcar; Sector Costero
 Fotografía: Jorge Meller M.

Fagonia Chilensis

Nombre científico: *Fagonia chilensis* Hook. et Arn.
 Nombre común: Fagonia Chilensis
 Familia: Asteraceae
 Altura de la planta: 2,5-8 cm.
 Flores (larg): 1,1-1,5 cm.
 Distribución: Regiones de Antofagasta, Atacama, Coquimbo.
 P.N. Pan de Azúcar; Quebrada del Castillo, El Mirador, Las Lomitas
 Fotografía: Jorge Meller M.

Buenas noches

Nombre científico: *Mirabilis elegans* (Choisy) Heimerl
 Nombre común: Buenas noches
 Familia: Nyctaginaceae
 Altura de la planta: 30-50 cm.
 Flores (diámetro): 1,0-1,5 cm.
 Distribución: Región de Tarapacá hasta la Región de Valparaíso.
 P.N. Llanos de Challe; Sendero Centenario, Quebrada de La Higuera, Sendero Mina Oriente
 Fotografía: Cristian Rivera S.

Oreja de zorro

Nombre científico: *Aristolochia chilensis* Bridges ex Lindl.
 Nombre común: Oreja de zorro
 Familia: Aristolochiaceae
 Largo de la planta: 40-100 cm.
 Flores (larg): 3-5 cm.
 Distribución: Región de Atacama hasta la Región Metropolitana.
 P.N. Llanos de Challe; Sendero Centenario, Sector Costero
 Fotografía: Cristian Rivera S.

Añañuca amarilla

Nombre científico: *Rhodophiala bagboldii* (Herb.) Traub
 Nombre común: Añañuca amarilla
 Familia: Amaryllidaceae
 Altura de la planta: 15-50 cm.
 Flores (diámetro): 3-4 cm.
 Distribución: Región de Antofagasta hasta la Región de Atacama.
 P.N. Llanos de Challe; Sendero Centenario, Sector Costero
 Fotografía: Cristian Rivera S.

Cardo santo

Nombre científico: *Argemone humnemannii*
 Nombre común: Cardo santo
 Familia: Papaveraceae
 Altura: 20 - 90 cm
 Distribución: Región de Atacama hasta la Metropolitana
 Fotografías: Javier Ramos P.

Carbonillo

Nombre científico: *Cordia decandora* H. et A.
 Nombre común: Carbonillo
 Altura: 1,50-3 m
 Diámetro de flores: 3,0 a 3,5 cm
 Distribución: Región de Atacama y Región de Coquimbo
 Fotografías: Javier Ramos P.

Violeta del campo

Nombre científico: *Viola polypoda* Turcz.
 Nombre común: Violeta del campo
 Familia: Violaceae
 Tamaño de la planta: 5 cm.
 Flores (diámetro): 0,5 mm.
 Distribución: Región de Tarapacá hasta la Región de Coquimbo.
 P.N. Pan de Azúcar; Quebrada del Castillo, Las Lomitas, El Mirador
 Fotografía: Jorge Meller M.

Heliotropium linariifolium Phil

Nombre científico: *Heliotropium linariifolium* Phil.
 Nombre común: Heliotropium linariifolium Phil.
 Familia: Boraginaceae
 Altura de la planta: 20-25 cm.
 Flores (diámetro): 0,5 cm.
 Distribución: Región de Antofagasta, Región de Atacama.
 P.N. Pan de Azúcar; Quebrada del Castillo, El Mirador
 Fotografía: Jorge Meller M.

Adesmia eremophila phil

Nombre científico: *Adesmia eremophila* Phil.
 Nombre común: Adesmia eremophila phil
 Familia: Fabaceae
 Altura de la planta: 5-10 cm.
 Flores (larg): 0,8-1 cm.
 Distribución: Región de Antofagasta hasta la Región de Coquimbo.
 P.N. Pan de Azúcar; Quebrada del Castillo, El Mirador
 Fotografía: Jorge Meller M.

Suspiro

Nombre científico: *Nolana acuminata*
 Nombre común: Suspiro
 Familia: Rubiaceae
 Altura de la planta: 20-30 cm.
 Flores (diámetro): 3,0-3,5 cm.
 Distribución: Región de Antofagasta hasta la Región de Coquimbo.
 P.N. Pan de Azúcar; Quebrada del Castillo, El Mirador
 Fotografía: Jorge Carabantes A.

Lirio de Campo

Nombre científico: *Alstroemeria graminea* Phil.
 Nombre común: Lirio del campo
 Familia: Alstroemeriaceae
 Altura de la planta: 2,5-8 cm.
 Flores (larg): 1,1-1,5 cm.
 Distribución: Región de Antofagasta hasta la Región de Coquimbo.
 P.N. Pan de Azúcar; Quebrada del Castillo, El Mirador
 Fotografía: Jorge Carabantes A.

Rosita

Nombre científico: *Adesmia eremophila* Phil.
 Nombre común: Rosita
 Familia: Fabaceae
 Altura de la planta: 5-10 cm.
 Flores (diámetro): 0,5-1,0 cm.
 Distribución: Regiones de Antofagasta, Atacama, Coquimbo.
 P.N. Pan de Azúcar; Quebrada del Castillo, Las Lomitas
 Fotografía: Jorge Carabantes A.

Ven a Conocer el **Desierto Florido**
 Tesoro Natural de Atacama

Recomendaciones a Visitantes

El principal problema para la protección del Desierto Florido es la extracción de plantas en flor afectando gravemente los procesos naturales, tanto de dispersión de semillas como alimento de insectos y aves, más aún cuando hablamos de especies de flora en alguna categoría de conservación (En Peligro Crítico, En Peligro, Vulnerable).

Evite que mascotas, especialmente perros, anden libremente en los campos de flores, ya que alteran el hábitat es especies de insectos, reptiles, aves y mamíferos.

No olvidar a su perro, dado que lamentablemente en años de desierto florido personas irresponsables van a los lugares a "botar" perros, que finalmente se asiestran y terminan atacando a fauna silvestre como el Guanaco del Norte, especie Vulnerable.

Reserse con su basura: hay personas que dejan bolsas de basura en la ruta, botan basura desde los vehículos en movimiento y además dejan papeles higiénicos "decolorando" las flores.

Transferir solo por los caminos y rutas habilitadas. No transferimos con vehículos por las praderas o por lugares sin huellas o caminos establecidos.

Denuncie a la autoridad cualquier hecho que atente contra la flora y fauna silvestre y ayude a proteger este espectáculo de la naturaleza que es patrimonio de todos los chilenos y chilenas.

Disfruta de las flores pero no las arranques, disfruta de las flores pero no te las laves. Debemos conservar las flores, pues una que desaparece representa menos semillas para que este suceso siga repitiéndose en el tiempo.

Parque Nacional Pan de Azúcar

Tarifas
 Los valores de acceso son: adultos nacionales, \$3.000; niños nacionales, \$1.500; adultos extranjeros, \$5.000; niños extranjeros: \$1.500; Adultos con capacidades diferentes: 1.500; Adulto mayor sobre 60 años: 1.500; Niños nacionales menor de seis años y Niño o niña con capacidades diferentes: Liberado.

Servicios
 Parque Nacional Pan de Azúcar cuenta con cocineras, senderos, áreas de picnic, mirador, centro ambiental, camping, artesanía y arriendo de cabañas. Todos concesionados. Consulte por datos de contacto de ellos.

Accesos
 Ruta C-120 que une Chañaral y la administración del Parque Nacional con una longitud de 27,1 km. Otra opción por Panamericana Norte, ruta C-112 a la altura del km 1014, sector Las Bombas. Tercera vía: ruta C-110 a la altura del km 968 de la Panamericana Norte. Todas llegan a la Administración.

Información de Contacto
 Correo electrónico atacama.oirs@conaf.cl.
 Teléfonos: 52-2213404, 52-2239067.

Parque Nacional Llanos de Challe

Tarifas
 Los valores de acceso son: adultos nacionales, \$3.000; niños nacionales, \$1.500; adultos extranjeros, \$5.000; niños extranjeros: \$1.500; Adultos con capacidades diferentes: 1.500; Adulto mayor sobre 60 años: 1.500; Niños nacionales menor de seis años y Niño o niña con capacidades diferentes: Liberado.

Servicios
 Parque Nacional Pan de Azúcar cuenta con cocineras, senderos, áreas de picnic, mirador, centro ambiental, camping, artesanía y arriendo de cabañas. Todos concesionados. Consulte por datos de contacto de ellos.

Accesos
 Ruta C-120 que une Chañaral y la administración del Parque Nacional con una longitud de 27,1 km. Otra opción por Panamericana Norte, ruta C-112 a la altura del km 1014, sector Las Bombas. Tercera vía: ruta C-110 a la altura del km 968 de la Panamericana Norte. Todas llegan a la Administración.

Información de Contacto
 Correo electrónico atacama.oirs@conaf.cl.
 Teléfonos: 52-2213404, 52-2239067.