

CONFIDARE S.C.p.A. - Intermediario finanziario vigilato iscritto all'Albo - è un Confidi, indipendente ed autonomo, al servizio di tutte le micro, Piccole e Medie Imprese. Ha radici territoriali ed associative piemontesi ed è attivo a livello nazionale.

# Credito News - Newsletter

INDIRIZZATA A SOCI, AMMINISTRATORI, SINDACI E COLLABORATORI DEL CONFIDI, CONSULENTI E PARTNER,  
ISCRITTI ALLA MAILING LIST, SISTEMI ASSOCIATIVI NAZIONALI E TERRITORIALI DI CONFARTIGIANATO, CNA E FEDART-FIDI

Redazione newsletter presso CONFIDARE S.C.p.A. via dell'Arcivescovado, 1 - 10121 Torino

MAGGIO 2019



## Dal 1° maggio Andrea Ricchiuti È IL NUOVO DIRETTORE GENERALE di CONFIDARE S.C.p.A.

Subentra a Gianmario Caramanna, che rimane in azienda fino a marzo 2020, affiancando il nuovo D.G. nella prima fase del suo percorso direzionale. Fabio Boscolo e Daniela De Andreis sono i due Vicedirettori; il nuovo Comitato di Direzione comprende anche Milena Zotta, Aldo Boffa, Serena Antoniello, Roberta Miglio.

**Andrea Ricchiuti** - nato a Borgomanero (No) il 20 Agosto 1986 e residente a Novara - nel 2009 si è laureato in **Economia Aziendale** presso l'Università degli Studi del Piemonte Orientale "Amedeo Avogadro". Fin dal mese di agosto 2009, opera **proficuamente in seno a Confidare S.C.p.A.** (già Confartigianato Fidi Piemonte e Nord Ovest) ove ha acquisito ottime competenze professionali, relazionali ed organizzative, dimostrando capacità commerciali e strategiche ed acquisendo esperienza nello sviluppo di nuovi mercati a livello regionale e nazionale, oltre che nella selezione e nella gestione dei collaboratori. Dunque, nonostante la giovane età, **Andrea Ricchiuti** può oggi già vantare **dieci anni di esperienza professionale maturata nel settore del Credito**, con particolare riferimento ai rami Imprese, Banche e Confidi.

**Andrea Ricchiuti** in questi anni ha ricoperto, con **crescenti responsabilità gestionali e direzionali**, una serie di funzioni operative e di coordinamento in seno a Confidare:

Dal 2009 al 2014 – **Addetto credito e commerciale** presso l'Area Piemonte Est e, poi, presso l'Area Lombardia Ovest. Mansioni svolte: Attività di promozione, sviluppo e marketing. Istruttoria pratiche con valutazione preliminare del merito creditizio.

Dal 2014 al 2016 – **Responsabile Regione Lombardia e membro del Comitato di Direzione**. Mansioni svolte: promozione e sviluppo del mercato di riferimento; gestione dell'attività regionale, incluso il personale dipendente; gli agenti ivi operanti; valutazione del merito creditizio delle pratiche istruite; responsabilità e monitoraggio della produttività regionale in relazione agli obiettivi aziendali prefissati.

Dal 2015 al 2016 – **Responsabile Aziendale Marketing e membro del Comitato di Direzione**. Mansioni svolte: promozione e sviluppo dei prodotti/servizi e del brand; coordinamento e monitoraggio complessivo delle attività di marketing; partecipazione ai lavori di stesura e revisione del Piano Strategico; definizione e proposizione dei budget commerciali delle singole Aree Territoriali.

Dal 2016 al 30 aprile 2019 – **Direttore Commerciale**. Mansioni svolte: promozione e sviluppo dell'attività commerciale sul Territorio nazionale; definizione e responsabilità dei budget aziendali e del piano di azione; coordinamento, supervisione e monitoraggio complessivo dell'attività commerciale svolta dalle Aree Territoriali; sviluppo dei rapporti commerciali con istituti di credito, enti, società e

partner, ecc.; selezione degli Agenti e gestione dell'attività svolta dai medesimi; valutazione e proposizione alla Direzione Generale di nuovi prodotti/servizi, campagne ed opportunità di sviluppo. Dal 1° maggio 2019 – **Direttore Generale** con la competenza univoca circa la Direzione della società e l'esecuzione delle deliberazioni del Consiglio di Amministrazione, che esercita direttamente ed anche attraverso il Comitato di Direzione, costituente il Team di direzione.

**Andrea Ricchiuti**, quale **Direttore Generale**: partecipa, senza diritto di voto, e relaziona ai lavori del C.d.A. e garantisce un'efficace gestione dell'operatività aziendale; costituisce il vertice della struttura organizzativa e pertanto è a capo della struttura direzionale ed operativa, sia centrale sia territoriale, secondo le funzioni assegnategli dalle vigenti norme regolamentari; provvede al rilascio di garanzie e alla concessione dei finanziamenti nei limiti di importo e di rischio autorizzati dal C.d.A. con facoltà di demandare, pro tempore, tale funzione al Direttore Crediti (e/o al Vicedirettore Crediti, Responsabile Area Fidi); avanza motivate proposte al C.d.A. in merito alla politica commerciale ed all'ammontare dei corrispettivi e delle competenze da imputare alle imprese per l'accesso alle prestazioni sociali; compie e/o dispone le operazioni di gestione non specificatamente riservate al C.d.A.

## I brevi commenti di Ferrari, Caramanna e Ricchiuti

*"Anche in questa circostanza, come in tutte le occasioni importanti nella vita del nostro Confidi - **afferma il Presidente di Confidare, Adelio Ferrari** – la scelta di affidare la Direzione Generale al dott. Ricchiuti è stata ben ponderata da parte mia e del nostro Consiglio di Amministrazione: abbiamo operato tale scelta con spirito innovativo, con una giusta dose di coraggio e fiducia nella nuova generazione di funzionari cresciuti in questi anni in seno a Confidare". "Andrea Ricchiuti - **prosegue Ferrari** - subentra a Gianmario Caramanna (il quale ha autonomamente scelto di "passare la mano", con gradualità, e di restare comunque in azienda fino a marzo 2020 a fianco del nuovo D.G.) alla guida della Direzione Generale: sono fiducioso che Andrea Ricchiuti, insieme al rinnovato team direzionale ed alle altre figure apicali di sede e territoriali, saprà proseguire il percorso aziendale nel solco positivo fin qui tracciato, con l'opportuna continuità e potenziando l'attività anche attraverso l'avvio di servizi innovativi a favore delle imprese socie".*

*"Dopo oltre vent'anni di attività in seno al nostro Confidi, di cui undici quale Direttore Generale - **sostiene Gianmario Caramanna** - ho cercato di favorire una scelta interna a favore di un valente, giovane funzionario cresciuto professionalmente in Confidare". "Dunque - **continua Caramanna** - la nomina a Direttore Generale di Andrea Ricchiuti (non disgiunta da quella dei due Vicedirettori, Fabio Boscolo e Daniela De Andreis, nonché alla conferma di Milena Zotta alla guida della Direzione Crediti) costituisce per me fonte di soddisfazione personale e di orgoglio in quanto testimonia il buon percorso realizzato. Rimarrò in azienda ancora per qualche tempo al fine di supportare e affiancare, nel rispetto delle reciproche funzioni, il nuovo Direttore Generale, chiamato dagli Amministratori alla guida della struttura centrale e territoriale di Confidare".*



**Adelio Ferrari, Gianmario Caramanna, Andrea Ricchiuti**

*"Quando il C.d.A. mi ha nominato Direttore Generale di Confidare - **interviene Andrea Ricchiuti** – ho vissuto un momento emozionante e unico: per me, che sono cresciuto professionalmente in seno al Confidi, tale scelta ha costituito il coronamento di un percorso professionale non semplice, ma proprio per questo ancor più avvincente e gratificante". "Sono convinto - **conclude Ricchiuti**, ringraziando il Presidente Ferrari e gli Amministratori per la fiducia, oltre a Gianmario Caramanna per le opportunità di crescita - che il giusto mix tra innovazione e continuità valoriale possa risultare vincente nell'affrontare le sfide che il mercato ci propone quotidianamente: l'obiettivo è essere inclini al cambiamento, da affrontare con determinazione e attraverso l'impegno di tutti i Collaboratori".*

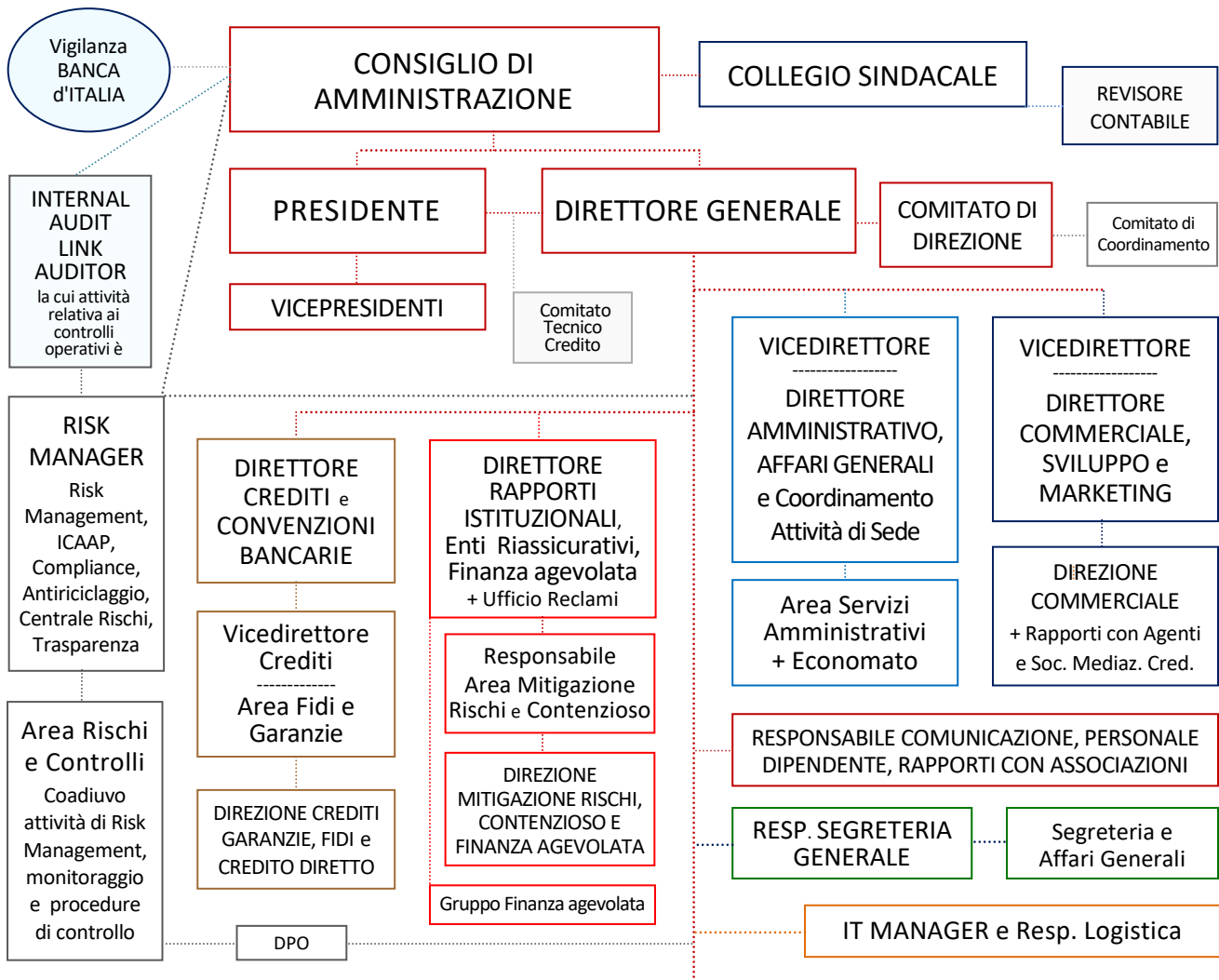

Il modello organizzativo di Confidare è fondato - oltre che sulle caratteristiche dell'operatività e della presenza territoriale - sui requisiti normativi e regolamentari in tema di governance, di gestione e di controllo.

## AREE TERRITORIALI: DIRETTORI COMMERCIALI E DIRETTORI TECNICI DI AREA

### AREA TERRITORIALI, FILIALI E PUNTI CREDITO

La definizione delle Aree Territoriali Statutarie è competenza regolamentare esclusiva degli Organi aziendali. Le stesse risultano articolate come segue:

#### Area Territoriale PIEMONTE OVEST

Tale Area territoriale - con sede presso la FILIALE di TORINO c.o gli uffici di Corso Francia - comprende la provincia di Torino e la Valle d'Aosta. Gli uffici attivi in tali territori sono parte integrante dell'Area.

#### Area Territoriale PIEMONTE EST

Tale Area territoriale - con sede presso la FILIALE di NOVARA - comprende le province di Novara, Alessandria, Biella, Verbania, Vercelli. Gli uffici attivi in tali territori sono parte integrante dell'Area.

#### Area Territoriale PIEMONTE SUD OVEST e LIGURIA

Tale Area territoriale - con sede presso la FILIALE di ASTI - comprende le province di Asti e di Cuneo, oltre all'intera Regione Liguria. Gli uffici attivi in tali territori sono parte integrante dell'Area.

#### Area Territoriale LOMBARDIA

Tale Area territoriale - con sede presso la FILIALE di MILANO - comprende tutte le province della Regione Lombardia: agli uffici della Filiale fa diretto riferimento tutta l'attività svolta nell'Area.

#### Area Nazionale ed Area Territoriale LAZIO E CAMPANIA

L'Area Territoriale LAZIO e CAMPANIA - con sede presso la FILIALE di ROMA - comprende le Regioni Lazio e Campania: agli uffici della Filiale fa diretto riferimento tutta l'attività svolta nell'Area.

La restante AREA NAZIONALE è curata e diretta dal Direttore Commerciale, fa capo alla Sede Centrale e, per la gestione operativa, all'Area Fidi e Garanzie mutualistiche.

**CONSIGLIO DI AMMINISTRAZIONE:** FERRARI Adelio Giorgio, INNOCENTE Enzo, PANIATE Luciano, BALZAROTTI Ferdinando, CIOCCA Dario, CONTA Marco, FOSCALE Massimo, MANNI Stefano, PIRALI Gionata, PIZZIMENTI Luigi, RIZZOLO Claudio, SOTTINI Paolo

**DIRETTORE GENERALE:** RICCHIUTI Andrea

**PRESIDENTE:** FERRARI Adelio Giorgio

**LINK AUDITOR:** MANNI Stefano

**VICEPRESIDENTI:** PANIATE Luciano, INNOCENTE Enzo

Il Direttore Generale partecipa di diritto e relaziona alle riunioni del Consiglio di Amministrazione cui partecipano anche i due Vicedirettori, di cui uno con funzioni verbalizzanti: altri funzionari (Risk Manager, Direttore Crediti, Resp. Comunicazione e personale dipendente, etc.) saranno convocati in C.d.A. ed interverranno in relazione agli argomenti di rispettiva competenza gestionale.

**COLLEGIO SINDACALE:** MARZARI Stefano, *Presidente* - CASSAROTTO Massimo - ROSSO Massimo

**COMITATO DI DIREZIONE:** A. RICCHIUTI, F. BOSCOLO, D. DE ANDREIS, G. CARAMANNA, M. ZOTTA, A. BOFFA, S. ANTONIELLO, R. MIGLIO.

**COMITATO TECNICO CREDITO:** D. CIOCCA, A. FERRARI, E. INNOCENTE, L. PANIATE, M. ZOTTA (+ J. Ghisio, verb.)

## LA STRUTTURA DI CONFIDARE: FIGURE APICALI E GRUPPI DI LAVORO

**Direttore Generale** - Andrea RICCHIUTI

**Vicedirettore - Direttore Amministrativo, Affari Generali** - Daniela DE ANDREIS

**Vicedirettore - Direttore Commerciale, Marketing e Sviluppo** - Fabio BOSCOLO

**Direttore Crediti e Convenzioni bancarie** - Milena ZOTTA

**Direttore Rapporti istituzionali, Enti riassicurativi e Finanza Agevolata** - Aldo BOFFA

**Risk Manager e Responsabile Area Rischi e Controlli** - Nadia CIARDIELLO

**Resp. Comunicazione, Personale dipendente, Rapporti con Associazioni** - Gianmario CARAMANNA

**Responsabile Segreteria Generale ed Ufficio Stampa** - Serena ANTONIELLO

**IT Manager e Responsabile Logistica** - Lorenzo ARNOSIO

**Responsabile Area Mitigazione Rischi e Contenzioso** - Davide VICINANZA

**Responsabile Area Fidi e Vicedirettore Crediti** - Jara GHISIO

**Responsabile Finanza Agevolata** - Giovanni SCAMARCIA

**Resp. DPO** Germana Marraffa e **Resp. Ufficio Reclami** Sabina DOMENICONI, entrambe addette all'Area Rischi e Controlli

**Direttori Commerciali di Area Territoriale** che si relazionano direttamente al Direttore Commerciale, Marketing e Sviluppo, oltre che al Direttore Generale: Nicola NATALE (**Piemonte Est**), Marco POCHETTINO (**Piemonte Ovest**), Pierfedele PANEBIANCO (**Piemonte Sud Ovest e Liguria**), Roberta MIGLIO (**Lombardia**), Leonardo BONACCI (**Lazio e Campania**)

**Direttori Tecnici di Area Territoriale** che si relazionano al Direttore Crediti e Convenzioni bancarie, oltre che al Direttore Generale: Lara FRAGONARA (**Piemonte Est**), Lucia CAZZULINO (**Piemonte Ovest**), Giorgia REVELLO (**Piemonte Sud Ovest e Liguria**), Giorgio CAMPOLONGO (**Lombardia**), Francesca MASSA (**Lazio e Campania**)

**Direzione Crediti** - Con il Direttore Crediti, comprende la Resp. Area Fidi e Vicedirettore Crediti. Possono essere invitati il Resp. Credito Diretto e prodotti Artigiancassa, V. Friggione, e il Vicesp. Area Fidi, A. Zago.

**Direzione Commerciale** - Con il Direttore Commerciale, Marketing e Sviluppo, comprende i Direttori Commerciali di Area territoriale. Possono essere invitati i Responsabili Commerciali di Zona (S. Sibiriu, M. Cussotto, R. Caria, L. Ferrara, L. Priotto, C. Vallelonga).

**Direzione Mitigazione Rischi, Contenzioso e Finanza agevolata** - Con il Direttore Rapporti istituzionali, Enti riassicurativi e Finanza Agevolata, comprende il Resp. Area Mitigazione Rischi e Contenzioso, il Responsabile Finanza Agevolata, nonché il Resp. operativo Controgaranzie e Riassicurazioni (E. Pipino) e la Resp. operativa Contenzioso (K. Gai).

**Coordinamento direzionale ed operativo** - Tale Gruppo di lavoro della Direzione Generale comprende: il Direttore Generale, i membri del Comitato di Direzione, il Risk Manager e Resp. Area Rischi e Controlli, il Resp. Area Mitigazione del Rischio e Contenzioso, l'IT Manager/Logistica, il Vicedirettore Crediti e Resp. Area Fidi, il Resp. della Finanza Agevolata, i Direttori Commerciali di Area, i Direttori Tecnici di Area. All'occorrenza, possono essere invitati i Resp. Commerciali di Zona e altre figure operative.



D. De Andreis e F. Boscolo

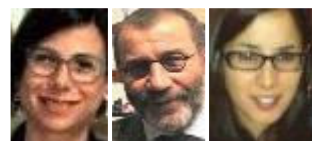

M. Zotta, A. Boffa e N. Ciardiello

**LE ASSEMBLEE DEI SOCI DEL 29 APRILE****INNOVANO LO STATUTO ED IL REGOLAMENTO  
E APPROVANO IL BILANCIO CON UN BUON RISULTATO DI GESTIONE**

Le innovazioni statutarie e regolamentari, unitamente ai buoni risultati del bilancio 2018, proiettano il nostro Confidi verso nuovi obiettivi ed ambiziosi traguardi, sulla base di un vasto rinnovamento in seno alla struttura e di scelte strategiche innovative, oltre che di un ordinato sviluppo volto al consolidamento dell'operatività sul territorio, coniugato all'offerta di nuovi servizi per le micro, Piccole e medie Imprese socie.

**I 20 SOCI DELEGATI eletti nelle  
cinque Assemblee Territoriali****AREA PIEMONTE EST**

COLLINA CARLO - COLLINA E BASOLI S.N.C.  
DAMILANO PAOLO - PLASTIQUA S.R.L.  
LUNATI ROBERTA - HOMECULT SRLS  
REPETTO MAURIZIO - ditta individuale  
RUSCHETTI TARCISIO - R.T.M. S.N.C.  
XAUSA DENIS - VIABIT S.P.A.

**AREA LOMBARDIA**

CAMEIRANA ALESSANDRO - I.E.S. S.R.L.  
BASILIO DAMIANO - C.D.S. S.R.L.

**AREA PIEMONTE SUD OVEST - LIGURIA**

MASCHIO FELICE - ditta individuale  
PULVINO GIUSEPPE - SIGMA S.N.C.  
TANINO ENZO - EREDI TIRONE S.R.L.

**LAZIO e AREA NAZIONALE**

COSTANTINO VINCENZO - ditta individuale  
PALUMBO MARCO - PAL.MAR. S.R.L.

**AREA PIEMONTE OVEST**

D'AFFUSO ROCCO - ditta individuale  
MAIONE SONIA - ditta individuale  
MANGANO DIEGO - ditta individuale  
PACE TIZIANA - T & D SERVIZI S.R.L.  
PALMIERI ALBERTO - PALMIERI GROUP S.R.L.  
RUBINO MICHELE - ditta individuale  
STOCCO EGIDIO - ditta individuale

Dopo che la bozza proposta dal C.d.A. relativa al nuovo testo dello Statuto ha ottenuto – sulla base di un fattivo confronto che lo ha ulteriormente migliorato – il necessario placet da parte di Banca d'Italia, l'**Assemblea Straordinaria dei Soci**, riunitasi a Torino lunedì 29 aprile scorso alla presenza del notaio dott. Marozz, ha promulgato il **nuovo Statuto di Confidare S.C.p.A.**

Significative, seppur non numerose, le modifiche e le implementazioni apportate al precedente testo, in specie sia sulla **funzione del Direttore Generale** (che - non senza averne evidenziato l'univoca responsabilità direzionale, secondo le vigenti disposizioni normative e statutarie - ora si potrà avvalere di un Comitato di Direzione di nomina consigliere), sia sulla **metodologia per il futuro rinnovo degli Organi** (nel definire la facoltà di indicare un Amministratore da parte di ciascuna Area Territoriale, si garantirà - attraverso una lista "aperta", formulata e proposta dal C.d.A. uscente all'Assemblea dei Soci - la migliore continuità aziendale e la qualificata presenza di specifiche figure la cui professionalità costituisca parte integrante dell'intangibile patrimonio aziendale), sia su **altri punti** certamente di minor impatto gestionale, seppur meritevoli di revisione al fine di ottimizzare l'attività aziendale nel suo insieme e le

competenze di alcune funzioni apicali, nonché di aggiornare quanto già indicato nella norma transitoria. Senza soluzione di continuità, nella successiva **Assemblea Ordinaria**, i Soci delegati hanno approvato il nuovo **Regolamento Aziendale di Confidare S.C.p.A.** che risulta compiutamente rimodulato ed implementato in più punti e paragrafi anche alla luce dei nuovi disposti statutarie. Quindi, hanno ratificato quanto previsto nell'Appendice al Regolamento "**Sistema dei poteri delegati e tariffario**" recependo quanto definito dagli Amministratori l'8 marzo scorso.

**I nuovi TESTI INTEGRALI dello STATUTO e del REGOLAMENTO AZIENDALE, approvati nel corso delle Assemblee dei Soci - Straordinaria ed Ordinaria - del 29 aprile 2019, sono già stati PUBBLICATI sul nostro sito internet all'indirizzo: [www.confidare.it](http://www.confidare.it)**

Sempre lunedì 29.04, nel corso dell'**Assemblea Ordinaria dei Soci** è stato approvato il **BILANCIO CONSUNTIVO 2018 di CONFIDARE S.C.p.A.**, con tutti i documenti allegati (nota integrativa, relazione degli Amministratori sulla Gestione, Relazione del Collegio Sindacale, certificazione relativa al controllo effettuato dalla Società di revisione Trevor, ecc.).

Il Presidente Ferrari, nell'illustrare la relazione degli Amministratori, ha sottolineato il **positivo risultato economico dell'esercizio**, anche se la gestione 2018 risulta gravata dagli oneri straordinari conseguenti all'intervenuta fusione per incorporazione odi Cogart Cna in Confidare. Ciò nonostante,

la gestione annuale amministrativa chiusa al 31 dicembre scorso evidenzia un **UTILE di esercizio ammontante a Euro 625.433**, che si coniuga ad un accantonamento prudenziale di oltre 2,5 milioni di euro al Fondo Rischi ed a risultati positivi sul versante organizzativo, funzionale e della governance: si conferma così la significativa e virtuosa inversione di tendenza avviata nel 2015, dopo ben sei anni di crisi generale ed in specie del comparto creditizio.

Nell'anno 2018 il volume delle **garanzie erogate** si è attestato a oltre **93,1 milioni di euro** (in linea con gli obiettivi preposti), mentre i **Crediti Diretti** e le Fideiussioni Dirette hanno superato i **3 milioni di euro** segnando oltre il 50% di crescita rispetto all'anno precedente.

Al 31.12.2018 i **Fondi Propri**, ammontanti a **Euro 31.106.635**, si mantengono a livelli di eccellenza.

Il **Fondo Rischi**, costituito per Euro 27.569.417 da fondi propri e per Euro 5.231.640 da fondi di terzi, ammonta a **Euro 32.801.057**. Tale voce ha visto un utilizzo per perdite e svalutazioni su interventi a garanzia di euro 5,6 milioni e si è proceduto a un conseguente accantonamento di euro 900 mila mediante il contributo una tantum e di euro 2,5 milioni mediante accantonamenti da Conto Economico. I **fondi di terzi** comprendono anche il contributo concesso dalla Regione Piemonte destinato ad incrementare il Fondo Rischi, che consentirà il rilascio di garanzie a favore delle Imprese Socie con una specifica forte scontistica, per almeno il quintuplo del contributo concesso con riferimento all'importo garantito.

Anche nel 2018, Confidare ha usufruito delle **diverse forme di mitigazione del rischio** (controgaranzia / riassicurazioni) disponibili, le quali hanno complessivamente consentito la "**copertura**" del **96% delle garanzie effettivamente erogate**. Sempre nel corso dell'esercizio 2018, sono state concluse due operazioni di Saldo e Stralcio che hanno fatto registrare riprese di valore per complessivi 2,1 milioni di Euro.

Infine, un'ulteriore conferma della solidità e qualità di CONFIDARE si riscontra attraverso il calcolo del **CET 1 Capital Ratio, del Tier 1 Capital Ratio e del Total Capital Ratio** che al 31.12.2018 sono pari al **20,73%**, dunque ad un livello di assoluta eccellenza.

---

## AMPLIAMENTO RETE COMMERCIALE:

### AL VIA NUOVE SINERGIE SUL TERRITORIO NAZIONALE

CONFIDARE rinforza ulteriormente la vicinanza e l'attenzione al mondo delle **Micro, Piccole e Medie Imprese di Roma e del Lazio**, avendo recentemente sottoscritto un nuovo accordo di convenzionamento con **CONFARTIGIANATO ROMA CITTA' METROPOLITANA**, l'Associazione provinciale di Confartigianato Imprese guidata ora dal dott. Marco Fortini.

Tale accordo – che va ad aggiungersi a quelli già in essere con le **ASSOCIAZIONI CONFARTIGIANATO** di Alessandria, Asti, Biella, Cuneo, Imperia/Sanremo, Latina, Piemonte Orientale, Savona, Torino e le **ASSOCIAZIONI CNA** di Biella, Piemonte Nord, Torino, oltre che a quello con Confimprese Italia – consolidata, nella reciproca autonomia, il legame "storico" di fattiva collaborazione con il mondo associativo al servizio del tessuto produttivo di riferimento.

Ad Aprile è stata inoltre ufficialmente attivata la convenzione con un'altra primaria Società di Mediazione Creditizia, "**FIDILINK SRL**", che si va ad aggiungere ai proficui rapporti di collaborazione, da tempo contrattualizzati ed in essere con **BM CONSULTING S.R.L., TEAM ADVISOR S.R.L. e TK CREDIGO S.R.L.**

---

## IL C.D.A. APPROVA IL RESOCONTO ANNUALE ICAAP 2018 CHE COMPROVA

### LA BUONA SOLIDITÀ PATRIMONIALE DI CONFIDARE S.C.p.A.

Il 29 aprile scorso il Consiglio di Amministrazione ha approvato il **Resoconto annuale ICAAP**.

Gli obiettivi del documento consistono nella definizione dei margini patrimoniali residui per il 2018 e per il 2019, ovvero della quota residua di **Fondi Propri disponibili per assumere nuove attività di rischio**: nel caso di CONFIDARE S.C.p.A. esse si concretizzano nella **piena possibilità di erogare nuove garanzie alle PMI**, rinnovando in ciò il ruolo istituzionale e mutualistico del nostro Confidi.

Le Disposizioni di vigilanza impongono l'effettuazione di stress test, retrospettivi (a valere sul 2018) e prospettici (a valere sul 2019). Malgrado l'entità, non marginale, della simulazione d'impatto, il **marginale patrimoniale residuo risulta ancora rilevante**, anche nella componente prospettica 2019.

I "numeri che contano" all'interno del Resoconto ICAAP possono essere sintetizzati come segue:

- ✓ Al 31 Dicembre 2018, il Capitale Interno Complessivo a fronte dei rischi di 1° e 2° Pilastro è pari a Euro 14.015.337 ed è coperto da un Capitale Complessivo di Euro 31.106.635. Si riscontra, pertanto, un'eccedenza patrimoniale (Capitale Libero) pari a Euro 17.091.298.
- ✓ Al 31 Dicembre 2019, il Capitale Interno Complessivo a fronte dei rischi di 1° e 2° Pilastro è stimato pari a Euro 15.195.829, ed è coperto da un Capitale Complessivo stimato di Euro 29.545.280. Si riscontra, pertanto, un'eccedenza patrimoniale (Capitale Libero) pari a Euro 14.349.451.
- ✓ L'eccedenza patrimoniale, a valle degli assorbimenti incrementali dovuti alle prove di stress sul rischio di credito, sul rischio di tasso d'interesse, sul rischio operativo e sul rischio di concentrazione, si riduce, rispettivamente, di Euro 6.040.309 (2018) e di Euro 6.213.651 (2019).

---

## LA FILIALE DI TORINO STA COMPLETANDO IL TRASFERIMENTO DA CORSO FRANCIA NEGLI UFFICI RISTRUTTURATI DI CORSO EINAUDI 55

Al fine di **ottimizzare la presenza di CONFIDARE** nel capoluogo piemontese, la **Sede Centrale** di via dell'Arcivescovado è stata recentemente ampliata e rimodulata, mentre la **Filiale di Torino** entro pochi giorni vedrà concluso l'accorpamento in un'unica sede presso gli uffici di corso Einaudi, 55.

Gli ampi **locali di corso Einaudi**, all'uopo ristrutturati e rimodulati, ospiteranno tutti i collaboratori addetti credito e commerciale attivi nel capoluogo piemontese e nella provincia di Torino, anche attraverso gli uffici di zona / punti credito di Pinerolo, Ciriè e Rivarolo Canavese. Tra questi, oltre al neo Direttore Commerciale dell'Area Piemonte Ovest, **Marco Pochettino**, ed al Direttore Tecnico di Area, **Lucia Cazzulino**, su mandato consigliere opererà - pro tempore, con specifiche presenze in loco - anche il Vicedirettore e Direttore Commerciale, Sviluppo e Marketing di Confidare, **Fabio Boscolo**.

---

## DUE INIZIATIVE DELLA REGIONE PIEMONTE DA NOI VALUTATE POSITIVAMENTE: ISTITUITO IL FONDO UNICO PER GLI INVESTIMENTI

Nella seduta del 22 Marzo scorso la Giunta regionale del Piemonte ha approvato la Deliberazione che istituisce il **Fondo per il sostegno agli investimenti**, con uno stanziamento di complessivi 90 milioni di Euro: esso si articola in una sezione per il finanziamento agevolato (80 milioni) ed in una per il contributo a fondo perduto (10 milioni).

Si tratta di risorse provenienti dal processo di capitalizzazione di Finpiemonte, che sono state ripartite tra i settori commercio, artigianato ed altri settori e che nel loro complesso consentono di poter disporre di uno strumento a favore delle MPMI: partendo da un investimento minimo di 25.000 euro comprensivi delle scorte, tale Fondo permette loro di ottenere - per quanto riguarda il finanziamento agevolato - **risorse pubbliche a tasso zero al 70%** fino ad un massimo di 1,5 milioni di Euro. A questo si aggiunge un **contributo a fondo perduto**, inversamente proporzionale alla dimensione d'impresa, che arriva fino al 10% della quota di finanziamento pubblico erogata che può essere richiesta in sede di rendicontazione del Fondo rotativo.

## NASCE LA SEZIONE SPECIALE PIEMONTE PRESSO IL F.C.G.

La Giunta regionale, il 29 marzo scorso, ha approvato l'istituzione della **Sezione speciale Piemonte presso il Fondo Centrale di Garanzia** articolandola in garanzia diretta e riassicurazione/controgaranzia, con uno stanziamento pari a 64 milioni di Euro: 40 milioni per la riassicurazione/controgaranzia; 24 milioni per la garanzia diretta.

Si tratta di una misura importante sia per l'entità dello stanziamento, sia per le modalità operative che innalzano la percentuale di copertura al 90% per la riassicurazione/controgaranzia e all'80% per la garanzia diretta. Restano escluse dalla sezione speciale le sole ristrutturazioni di debiti pregressi e il consolidamento delle passività finanziarie a breve termine.

**Questi due provvedimenti della Regione Piemonte, anche alla luce dell'entità delle risorse impegnate, costituiscono per noi di Confidare un "successo politico", ottenuto grazie alle ottime relazioni con i sistemi associativi ed in particolare con Rete imprese Piemonte.**

**Nei prossimi mesi sarà fondamentale il ruolo della struttura del nostro Confidi per fare in modo che i nuovi strumenti vengano effettivamente utilizzati appieno e che i relativi benefici possano ricadere su una platea quanto più ampia di micro, piccole e medie imprese piemontesi.**

## NUOVI PRODOTTI E SERVIZI PER LE MICRO E PICCOLE IMPRESE

### IN CONFIDARE NASCE IL SERVIZIO DI INTERMEDIAZIONE

CONFIDARE S.C.p.A. ha necessità di diversificare l'offerta, utilizzando appieno il proprio marchio che risulta conosciuto, credibile e di rinomata professionalità e serietà, per intercettare esigenze e quote di mercato dei nostri soci, attuali e futuri.

La volontà è di migliorare ed aumentare il comparto delle garanzie e per questo serve mantenere i rapporti con le mPMI offrendo un **pacchetto di prodotti e servizi aggiuntivi e alternativi alla garanzia** (le cosiddette "attività residuali" prerogativa dei Confidi 106). Il credito diretto ne è stato il precursore, con risultati di notevole importanza che si stanno confermando anche nel 2019.

Il primo prodotto inserito e gestito internamente dal mese di maggio sarà l'**assistenza ai Soci attraverso l'intermediazione**. Questo, unitamente al nuovo tariffario ed al servizio "Finanza agevolata", metterà la rete commerciale alla prova circa l'effettiva valenza e professionalità degli addetti.

*"L'aspetto commerciale rientra nell'ottica di non vedere i nostri addetti credito quali meri venditori di garanzie, ma di partner proattivi per l'intero scenario finanziario e creditizio" - spiega il neo Direttore Commerciale, Sviluppo e Marketing, Fabio Boscolo - "Lo scopo è mettere in contatto mPMI e Istituti di Credito, cercando le migliori condizioni per quanto riguarda l'accesso al credito in ogni sua forma".*

*"Oltre all'aspetto economico si pone anche un positivo asset relazionale verso i canali cui vengono segnalate le richieste migliorando così il rapporto di reciprocità e sistematica collaborazione" - prosegue Fabio Boscolo - "Ne consegue quindi che la rete commerciale di CONFIDARE dovrà essere al fianco delle imprese per qualsivoglia necessità finanziaria, anche laddove non ci siano i parametri per la garanzia consortile, oltretutto ad un pricing non speculativo al fine di incentivare le mPMI ad utilizzarci come vero e proprio partner finanziario".*

Gli **Uffici del nostro Confidi**, sono presenti ed attivi in tutte le province del Piemonte, in Lombardia, Liguria, Lazio e Campania: qui **CONFIDARE S.C.p.A.** opera direttamente attraverso la propria struttura che attualmente comprende **68 Collaboratori** con rapporto di lavoro dipendente e **10 Agenti** iscritti all'O.A.M.

**EMILIA TROVÒ** - Lombardia

**FRANCESCO DE BENEDICTIS** - Campania

**MARCO FORTINI** - Lazio

**ELENA DI LAURO** - Lazio

**Luca Gualandris** - Lombardia

**TOMASSINI S.A.S.** - Lazio

**GUIDO PIGONI** - Liguria

**FILIPPO CARBONOLI** - Lombardia

**CLAUDIO LUIGI ALFIERI** - Lazio

**EUGENIO ORRU** - Lazio

**Gli Agenti di Confidare**

*"Assumere persone intelligenti e dargli ordini non ha alcun senso. Noi assumiamo persone intelligenti affinché siano loro a dirci cosa fare."*

**CONFIDARE RICERCA NUOVI AGENTI** da inserire nella propria rete commerciale territoriale, in specie in Lombardia, in Liguria e nell'Italia Centrale: chi fosse interessato/a può rivolgersi direttamente alla nostra Sede Centrale ([info@confidare.it](mailto:info@confidare.it))



## IL NOSTRO CONFIDI ..... IN PILLOLE

- **La pluriennale esperienza maturata quale Intermediario Finanziario vigilato da Banca d'Italia**, fin dal novembre 2009, **unitamente alle qualificate governance ed organizzazione**, all'innovativo **regolamento aziendale**, alla conoscenza delle **peculiarità territoriali** di vaste aree del nostro Paese, assicurano una **garanzia qualificata, eligibile ed a prima richiesta alle micro, Piccole e Medie Imprese socie**, siano esse imprese Artigiane, del Commercio, dell'Industria, del Turismo, dei Servizi e del Terziario, dell'Agricoltura, etc, oppure Cooperative, Consorzi e Liberi Professionisti.
- **La nostra garanzia**, attraverso le **convenzioni con i principali istituti di credito e gruppi bancari**, consente alle banche finanziatrici/erogatrici di **mitigare il rischio di credito**, favorendo così le imprese socie nell'accesso al credito e nell'applicazione di spread debitori meno onerosi.
- **CONFIDARE S.C.p.A.** - che nel corso del 2018 ha incorporato **Cogart Cna Piemonte** attraverso un processo di fusione - al 31.12.2018 vanta **31.079 micro, Piccole e Medie Imprese socie**.  
Nell'**assoluta indipendenza ed autonomia** strategico-gestionale ed operativa, si relaziona ai sistemi associativi piemontesi delle PMI, in specie a **Confartigianato Imprese e CNA** e aderisce a **Fedart-Fidi**, Federazione nazionale con funzioni di rappresentanza dei Confidi anche attraverso **AssoConfidi**.
- **L'operatività aziendale**, mantenendo salde le **radici produttive piemontesi**, si sviluppa **sul territorio nazionale**, attraverso una **articolata rete distributiva** che comprende:
  - Gli **uffici del Confidi**, attivi in **tutte le province del Piemonte**, in **Lombardia**, in **Liguria**, nel **Lazio** e in **Campania**, ove opera attraverso la propria struttura: **Risorse Umane** (78 unità, con rapporto di lavoro dipendente e agenti iscritti all'O.A.M. con mandato monomandatario);
  - Le **convenzioni per segnalazioni** (*le relative pratiche sono interamente ed esclusivamente gestite dalla nostra struttura*) con **Confartigianato e CNA territoriali** ove operano i cosiddetti "referenti credito", segnalatori e procacciatori d'affari iscritti all'O.A.M.;
  - Attraverso alcune selezionate **Società di Mediazione creditizia**, iscritte all'O.A.M., all'uopo convenzionate e contrattualizzate.
- **CONFIDARE** - che nel marzo 2016 è stato **autorizzato da Banca d'Italia** "all'esercizio dell'attività di concessione di finanziamenti nei confronti del pubblico ai sensi degli articoli 106 e seguenti del Testo unico bancario" - tra i primissimi Confidi in Italia, **risulta iscritto all'Albo Unico ex art. 106 del Testo Unico Bancario** con decorrenza dal 27 maggio 2016.
- **Il nostro Confidi è soggetto garante accreditato dal Fondo di Garanzia per le PMI** e, con il Tariffario adottato a marzo 2019, offre forti riduzioni dei costi delle commissioni a carico delle imprese socie sui finanziamenti riconducibili a contributi pubblici erogati dal MISE e/o dalla Regione Piemonte.
- Oltre alle garanzie mutualistiche a favore delle Imprese socie, **CONFIDARE** - che ha aggiornato periodicamente lo Statuto Sociale ed il Regolamento Aziendale, al fine di garantire la **piena tenuta della consistenza patrimoniale** e dunque la **massima valenza delle garanzie rilasciate** - oggi eroga ai Soci anche FINANZIAMENTI DIRETTI e FIDEJUSSIONI; assiste l'impresa nell'accesso e nella fruizione della FINANZA AGEVOLATA, etc.
- Al 31.12.2018 i **Fondi Propri** ammontano a **Euro 31.106.635**, ed un ulteriore conferma della solidità e qualità del **nostro Confidi** si riscontra attraverso il calcolo del **CET 1 Capital Ratio**, del **Tier 1 Capital Ratio** e del **Total Capital Ratio** che risultano pari al **20,73 %**.

**RIVOLGETEVI CON FIDUCIA AL NOSTRO CONFIDI: LAVORIAMO PER ASSISTERE E FAVORIRE LE MICRO, PICCOLE E MEDIE IMPRESE NELL'ACCESSO E NELLA FRUIZIONE DEL CREDITO**

## Ogni giorno gli uffici territoriali del nostro Confidi sono a disposizione delle micro, Piccole, Medie Imprese

Grazie alla pluriennale esperienza maturata in specie nell'ultimo decennio, unita alla capillare presenza sul territorio, il nostro Confidi - iscritto all'Albo 106 del T.U.B. quale Intermediario Finanziario vigilato da Banca d'Italia - costituisce e rappresenta un importante riferimento per l'accesso e la fruizione del Credito da parte delle micro, Piccole e Medie Imprese socie, appartenenti a tutti i settori produttivi, dei servizi e delle attività professionali: dall'Artigianato al Commercio ed ai Servizi, dall'Industria al settore Turistico, dall'Agricoltura alla Cooperazione ed alle Libere professioni.

### CONFIDARE È :

- ✓ **ASSISTENZA DIRETTA** alle Imprese socie nei nostri uffici territoriali, ma anche presso le sedi aziendali e/o le banche convenzionate.
- ✓ **GARANZIE SU FINANZIAMENTI ED AFFIDAMENTI:** concessione di garanzie mutualistiche a lungo, medio e breve termine attraverso le convenzioni in essere con tutti i principali istituti di credito.
- ✓ **CREDITO DIRETTO e FIDEJUSSIONI:** erogazione diretta alle Imprese socie, con utilizzo di fondi propri, attraverso specifiche linee di Finanziamento (microcredito fino a 40 mila euro) e Fidejussioni.
- ✓ **FONDO CENTRALE DI GARANZIA (M.C.C.) e F.E.I. - COSME:** accesso al Fondo Centrale ed alle riassicurazioni europee (F.E.I. - COSME) e nazionali, con specifica scontistica sui costi della garanzia.
- ✓ **SIMEST S.p.A.:** rilascio di specifiche garanzie, su un plafond dedicato al nostro Confidi pari a 10 milioni di Euro, a fronte dei finanziamenti concessi da SIMEST a valere sul Fondo 394/81.
- ✓ **FINANZA AGEVOLATA** con l'assistenza personalizzata e l'istruttoria, relativa a bandi e leggi speciali nazionali e regionali, svolta direttamente dai nostri specialisti.
- ✓ **SPORTELLO ARTIGIANCASSA** in convenzione diretta, attraverso gli Artigiancassa Point, con Artigiancassa Spa - Gruppo BNP Paribas.

Gli uffici e la struttura, centrale e territoriale, di CONFIDARE sono ogni giorno al servizio ed a disposizione di tutte le micro, Piccole e Medie Imprese Socie per assisterle nella fase di accesso e di fruizione del Credito.

**RIVOLGETEVI con FIDUCIA alla "grande Squadra" di CONFIDARE:** la primaria "mission" del nostro Confidi è quella di sostenere tutte le mPMI socie nell'accesso al Credito - convenzionato, diretto e/o agevolato - e nella sua fruizione.

CONFIDARE S.C.p.A. eroga la Garanzia mutualistica (eligibile e a prima richiesta) ed i propri Servizi a favore di tutte le micro, Piccole e Medie Imprese dell'Artigianato, dell'Agricoltura, dell'Industria, del Commercio, dei Servizi, del Turismo, nonché a Consorzi, Cooperative e Professionisti.

## SEDE CENTRALE

Direzione Generale, Presidenza, Segreteria Generale e Ufficio Stampa, Direzioni Amministrativa, Crediti, Rapporti istituzionali, Commerciale, Risk Manager, Area Rischi/Controlli, Area Amministrativa, Area Fidi, Area Mitigazione Rischi/Contenzioso, Resp. Comunicazione e Risorse Umane, Ced-IT, Sala consigliare.

**TORINO Sede Centrale e Sede Nazionale:** Via dell'Arcivescovado, 1 - 10121 Torino Tel. 011.5175640

La Sede Centrale è aperta al pubblico da lunedì a giovedì dalle 8.30 alle 13.30 e dalle 14.30 alle 17.30, il venerdì dalle 8.30 alle 14.00

## AREE TERRITORIALI, FILIALI, PUNTI CREDITO

### **AREA OPERATIVA PIEMONTE OVEST**

L'Area operativa Piemonte Ovest comprende la città metropolitana e la provincia di Torino, nonché la regione Valle d'Aosta.

**TORINO** Filiale di Torino: Corso Einaudi, 55 - 10129 Torino Tel. 011.4341455 - 011.5096304

Gli uffici di Torino sono aperti al pubblico da lunedì a giovedì con orario 8.30 - 13.30 e 14.30 - 17.30, il venerdì dalle 8.30 alle 14.00

**CIRIÈ** Punto Credito di zona: Via Redipuglia, 28 - 10073 Ciriè Tel. 348.0802506 - 340.7159033

L'ufficio di Ciriè è aperto al pubblico nei giorni Lunedì, Mercoledì e Venerdì dalle 8,30 alle 13,30

**PINEROLO** Punto Credito di zona: Piazza Solferino, 15/16 - 10064 Pinerolo Tel. 335.357279

L'ufficio di Pinerolo è aperto al pubblico nei giorni di Lunedì, Mercoledì e Venerdì dalle 8,30 alle 13,30

**RIVAROLO** Punto Credito di zona: Via Montenero 59 - 10086 Rivarolo Tel. 331.6212305 - 340.7159033

L'ufficio di Rivarolo Canavese è aperto al pubblico nei giorni di Martedì e Giovedì dalle 8,30 alle 13,30

### **AREA OPERATIVA PIEMONTE EST**

L'Area operativa Piemonte Est comprende le province di Novara, Biella, Verbania, Vercelli ed Alessandria.

**NOVARA** Filiale: Baluardo Massimo d'Azeglio, 7 - 28100 Novara Tel. 0321.1851180

L'ufficio di Novara è aperto al pubblico da lunedì a giovedì dalle 8.30 alle 13.30 e dalle 14.30 alle 17.30, il venerdì dalle 8.30 alle 14.00

**ALESSANDRIA** Punto Credito prov. Alessandria: Spalto Marengo, Palazzo Pacto - 15121 Alessandria Tel. 0131.221712

L'ufficio di Alessandria è aperto al pubblico da Lunedì a Venerdì dalle 8,30 alle 13,30 (oppure su appuntamento)

**BIELLA** Punto Credito prov. Biella: Via Don Sturzo, 37 - 13900 Biella Tel. 320.1606573

L'ufficio di Biella è aperto al pubblico nei giorni di Lunedì, Mercoledì e Venerdì dalle 8,30 alle 13,30

**VERCELLI** Punto Credito prov. Vercelli: Largo d'Azzo, 9 - 13100 Vercelli Tel. 0161.502792

L'ufficio di Vercelli è aperto al pubblico nei giorni di Lunedì, Mercoledì e Venerdì dalle 8,30 alle 13,30

**GRAVELLONA T.** Punto Credito prov. V.C.O.: Corso Milano, 35 - 28883 Gravello Toce Tel. 335.7527499

L'ufficio di Gravello Toce è aperto al pubblico ogni Martedì e Giovedì dalle 8,30 alle 13,30

**TORTONA** Punto Credito di zona: Via Postumia zona industriale - 15057 Tortona Tel. 331.6657947

L'ufficio di Tortona è aperto al pubblico il Mercoledì dalle 9,00 alle 13,00 / altri giorni previa appuntamento

### **AREA OPERATIVA PIEMONTE SUD OVEST e LIGURIA**

L'Area Territoriale Piemonte Sud Ovest e Liguria comprende le province di Asti e Cuneo, nonché la regione Liguria.

**ASTI** Filiale: Corso Alfieri, 408 - 14100 Asti Tel. 0141.538676

L'ufficio di Asti è aperto al pubblico da Lunedì a Venerdì dalle 8,30 alle 13,30 (oppure su appuntamento)

**SAVONA** Punto Credito Liguria: Corso Italia 9 - 17100 Savona Tel. 019.2045908 - 335.6352669

L'ufficio di Savona è aperto al pubblico ogni Lunedì e Giovedì dalle 8,30 alle 13,30

**FOSSANO (CN)** Punto Credito del Cuneese: Via San Giuseppe 46 - 12045 Fossano Tel. 335.7055621

L'ufficio di Fossano è aperto al pubblico nei giorni di Lunedì e Giovedì dalle 8,30 alle 13,30

### **AREA OPERATIVA REGIONE LOMBARDIA**

L'Area Territoriale Lombardia comprende, con l'area metropolitana milanese, tutte le province lombarde.

**MILANO** Filiale: Via Foppa, 21 (zona Solari) - 20144 Milano Tel. 02.35944215

L'ufficio di Milano è aperto al pubblico: da Lunedì a Venerdì dalle 8,30 alle 13,30 (oppure su appuntamento)

### **AREA OPERATIVA LAZIO E CAMPANIA**

Tale Area Territoriale comprende, con l'area metropolitana capitolina, tutte le province del Lazio e la regione Campania.

**ROMA** Filiale: viale Mazzini, 112 / int. 3 b - 00195 Roma Tel. 338.3645654 - 366.8935220

L'ufficio di Roma è aperto al pubblico: da Lunedì a Venerdì dalle 8,30 alle 13,30 (oppure su appuntamento)

**NAPOLI** Recapito: Via Medina, 63 c.o Centrale Garanzia Fidi Coop a r.l. - 80133 Napoli Tel. 081.5515246

I Collaboratori di CONFIDARE - personale dipendente ed agenti in attività finanziaria - sono attivi in Piemonte e Valle d'Aosta, Lombardia, Liguria, Lazio, Campania. Nel territorio nazionale, in specie ove il nostro Confidi non è presente con propri uffici o agenti, CONFIDARE opera direttamente con la Direzione Commerciale, oppure attraverso alcune selezionate primarie Società di Mediazione Creditizia e Confidi 112 all'uopo convenzionati.

---

## ASSISTENZA E ISTRUTTORIA BANDI E LEGGI SPECIALI

Le imprese socie di CONFIDARE s.c.p.a., quando interessate all'assistenza specializzata ed alla fruizione del servizio volto a procedere alla istruttoria di tutte le LEGGI SPECIALI e dei BANDI in vigore, possono rivolgersi con fiducia, per la relativa assistenza, agli uffici territoriali ed alla rete commerciale di Confidare, in Piemonte, Lombardia, Liguria e Lazio.

---

### Il servizio Finanza Agevolata di Confidare



*Avete un investimento da fare e vi servono le risorse necessarie? Cosa potete fare per ottenerle?*

*Quotidianamente, tutti i nostri uffici territoriali e la rete commerciale di CONFIDARE sono a Vostra disposizione*

*“Gestiamo tutto il processo che riguarda la Finanza Agevolata: dalla ricerca del bando, all’istituto di credito convenzionato, alla presentazione delle candidature, alla valutazione fino alla realizzazione, gestione esecutiva e rendicontazione finale”*



***Voi mettete l’idea... noi tutto il resto!***

---

### VOUCHER FIERE 2019. Bando per l’attribuzione di contributi a fondo perduto per la partecipazione a Fiere ed Esposizioni

Dal 14 al 23 maggio le imprese artigiane piemontesi possono richiedere il contributo messo a disposizione dalla Regione Piemonte per partecipare a Fiere di settore.

Trattasi di contributo a fondo perduto, sotto forma di voucher, sul 100% delle spese ammissibili fino ad un tetto massimo pari a 5.000 euro per le fiere europee e a 7.000 euro per quelle extra UE, in programma dal 1° luglio al 31 dicembre 2019.

Per informazioni e dettagli del bando rivolgersi a: [agevolato@confidare.it](mailto:agevolato@confidare.it)

## SINTESI DELLE PRINCIPALI CONVENZIONI BANCARIE

### ● BANCA POPOLARE di MILANO SPA - BANCO BPM SPA

18 / 120 mesi Investimenti Euribor 3 m. mmp + spread da 1,35% a 9,95% Liquidità: Euribor 3 m. mmp + spread da 2,20% a 10,75%:

Breve termine S.b.f. Euribor 3 m. mmp + spread da 2,60% / Ant. Fatture Euribor 3 m. mmp + spread da 2,65% / Cassa c/c: Euribor 3 m. mmp + spread da 4,10%

### ● INTESA SAN PAOLO

Chirografario 5 anni con tassi variabili in base alla classe di rischio, Euribor 365 gg. 1/3/6 mesi + Spread chirografari fino a 60 mesi da 3,25% a 7,10% – Fino a 84 mesi spread da 3,75% a 7,20%

Ipotecario 10 anni con tassi in base a classe di rischio Euribor 365 gg. 1/3/6 mesi + Spread da 3,65% a 6,50%

Breve termine S.b.f. e Ant. Fatture: Euribor 3 m. + spread da 3,40% / Scoperto c/c: Euribor 3 m. + spread da 4,50% Tassi in base a classe di rischio.

### ● UNICREDIT BANCA

24 / 84 mesi Chirografario fino a 5 anni: Tasso variabile Euribor 3/6 mesi o Fisso periodo + Spread compreso tra + 2,75% e + 5,25% - Chirografario oltre 5 anni: Tasso variabile Euribor 3/6 mesi o Fisso periodo + Spread compreso tra + 3,25% e + 5,50%

Breve termine Tassi in base alla classe di rischio. S.b.f. e Anticipo Fatture: Euribor 3 mesi + Spread da 2,25% // Scoperto c/c: Euribor 3 mesi + Spread da 4,25%

### ● CASSA di RISPARMIO di ASTI e BIVERBANCA

24 / 84 mesi Investimenti e Liquidità aziendale: Tasso applicato Euribor 6 m. con spread fino a 5,00

Breve termine S.b.f. – Anticipo Fatture: variabile Euribor 6 mesi con spread fino a 5,00% / Scoperto c/c: variabile Euribor 3 mesi con spread fino a 6,00%

### ● B.N.L. / ARTIGIANCASSA con Sportello diretto c.o le Filiali ed i Punti Credito del nostro Confidi

Fino a 60 mesi Investimenti - Scorte - Liquidità aziendale: Fisso o Variabile Euribor 360 gg. 1, 3 o 6 mesi + spread da 1,70% se valutazione positiva + spread da 2,30% se valutazione da approfondire.

Breve termine S.b.f., Scoperto c/c, ecc.: Euribor 360 gg. 1, 3 o 6 mesi + Spread da 1,70%

### ● MONTE dei PASCHI di SIENA

60 mesi Affidamenti a medio termine chirografario e ipotecario: tasso variabile con base di calcolo Euribor 6 mesi 360 gg., maggiorato sulla base del rating aziendale, ecc.

Breve termine S.b.f. - Anticipo Fatture: Euribor 3 m. + da 1,45% / Scop. c/c: Euribor 3 m. + da 2,25%

### ● BANCHE di CREDITO COOPERATIVO Piemonte, Liguria e Valle d'Aosta

Banca Alpi Marittime / Banca Rurale e Artigiana di Boves / BCC di Casalgrasso e Sant'Albano Stura / BCC di Cherasco / Banca di Caraglio e Riviera dei Fiori / BCC di Alba, Langhe e Roero / BCC di Pianfei e Rocca de' Baldi / BCC di Bene Vagienna

24 / 60 mesi Viene applicato, per investimenti il tasso Euribor 6 mesi m. m. p 365 gg. + spread fino a 5,25% e/o per liquidità Euribor 6 mesi m. m. p. 365 gg. + spread fino a 5,50% (tasso variabile)

Breve termine S.b.f. , Anticipo Fatture e Scoperto c/c: Euribor 6 m. + spread fino a 5,50/6,00%

### ● U.B.I. - Banca Regionale Europea, etc.

24 / 60 mesi Per investimenti Euribor 6 mesi 365 gg. m. m. p. + Spread da 1,50% a 6,10% (tasso variabile); per liquidità aziendale Euribor 6 mesi 365 gg. m. m. p. + Spread da 3,15% a 6,55%

Breve termine S.b.f. Anticipo Fatture: Euribor 3 mesi 365 gg. m. m. p. + Spread da 1,65% (tasso variabile) Scoperto c/c: Euribor 3 mesi 365 gg. m. m. p. + Spread da 2,95%

SEGUE . / .

## ● CA.RI.GE. e CA.RI.SA.

24 / 84 mesi Tassi: investimenti e liquidità fino a 60 mesi: Euribor 6 mesi m.m.p. + da 1,90% oppure tasso fisso  
Breve termine S.b.f. e Anticipo Fatture: Euribor 3 m. + da 1,75% / Scop. c/c: Euribor 3 m. + da 1,95%

## ● BANCA SELLA

24 / 72 mesi Tasso applicato: investimenti Euribor 3 m. (m. m. p.) da 3,90% a 4,85% (tasso variabile) / liquidità aziendale e scorte Euribor 3 mesi m. m. p. + 4,10% a 4,85% (tasso variabile)  
Breve termine S.b.f. e A.F.: Euribor 3 m. mmp da + 1,70% / Scop. c/c: Euribor 3 m. da + 2,90%

**SONO CONVENZIONATI CON IL NOSTRO CONFIDI ANCHE I SEGUENTI ISTITUTI DI CREDITO :**

- CREDIT AGRICOLE ITALIA
- B.C.C. di ROMA
- BANCO di NAPOLI
- CASSA RISPARMIO di SALUZZO
- CASSA RISP. di SAVIGLIANO
- NUMEROSE ALTRE BANCHE PRESENTI SU TUTTO IL TERRITORIO NAZIONALE
- DEUTSCHE BANK
- BANCA del PIEMONTE
- BANCA POPOLARE dell'EMILIA-ROMAGNA
- CASSA RISPARMIO di BRA
- BANCA POPOLARE di MANTOVA



## MESE DI MAGGIO: LE PRINCIPALI RIUNIONI

**VENERDÌ 03.05.19** delibere **Direzione**: esame delibere fino alla soglia di competenza

**LUNEDÌ 06.05.19** ore 9,30 - 10,30 a Torino c.o Sede riunione del **Comitato di Direzione**  
ore 10,30 - 16,30 a Torino c.o Sede riunione del **Comitato di Coordinamento**

**VENERDÌ 10.05.19** ore 10,30 A Torino Sede - **Comitato Tecnico Credito**: esame delibere fino alla soglia di competenza, secondo rating interno (Soci già iscritti)  
+ delibere **Direzione**: esame delibere fino alla soglia di competenza

**VENERDÌ 17.05.19** delibere **Direzione**: esame delibere fino alla soglia di competenza

**VENERDÌ 24.05.19** ore 10,30 a Torino Sede riunione del **CONSIGLIO DI AMMINISTRAZIONE**:  
Delibere ammissione / Delibere finanziamenti / ecc.  
+ riunione del **Comitato Tecnico Credito** e delibere **Direzione**

**VENERDÌ 31.05.19** delibere **Direzione**: esame delibere fino alla soglia di competenza

**LUNEDÌ 03.06.19** ore 14,30 - 17,30 a Torino c.o Sede riunione del **Comitato di Direzione**

### **AVVERTENZE AI SENSI DEL REGOLAMENTO EUROPEO UE 679/2016**

Le informazioni contenute in questa Newsletter, ad uso informativo interno, sono riservate - in via esclusiva - al destinatario. Persone diverse dal destinatario non sono autorizzate a leggere, inoltrare, fotocopiare, diffondere il contenuto a terzi. Qualora questa Newsletter fosse stata ricevuta per errore vogliate cortesemente darne notizia, a mezzo e-mail, all'indirizzo [info@confidare.it](mailto:info@confidare.it) e distruggere il messaggio ricevuto erroneamente.

Ai sensi dell'art. 13 del REGOLAMENTO EUROPEO UE 679/2016 informiamo che il Suo/Vostro indirizzo di posta elettronica è nei nostri archivi a seguito di precedenti comunicazioni intercorse e che sarà da noi utilizzato per comunicazioni riguardanti l'ambito del rapporto sociale, contrattuale, statutario o commerciale in essere e comunque sempre nel rispetto della Sua/Vostra volontà. Per l'esercizio dei diritti di cui agli artt. 15 e seguenti del citato Regolamento rivolgersi alla nostra Sede centrale: "CONFIDARE S.C.p.A." via dell'Arcivescovado, 1 - 10121 Torino, oppure inviare mail all'indirizzo [info@confidare.it](mailto:info@confidare.it)

**QUESTA NEWSLETTER - INVIATA VIA MAIL - È STATA "CHIUSA" ALLE ORE 8,30 DEL 2 MAGGIO 2019**