

2006

VUOSIKERTOMUS

Salcomp
POWERING THE MOBILE WORLD

POWERING THE MOBILE WORLD

2006 VUOSIKERTOMUS

Tietoa sijoittajille	1
Salcomp Oyj	2
Vuosi 2006 lyhyesti	4
Toimitusjohtajan katsaus	6
Missio, visio, strategiset tavoitteet ja arvot	8
Liiketoiminta	12
Riskit ja riskienhallinta	18
Henkilöstö	20
Ympäristö	22
Osakkeet ja omistajat	26
Hallinnointi ja ohjaus	32
Hallitus	36
Johtoryhmä	37

Tilinpäätös	40
Hallituksen toimintakertomus	40
Konsernin tuloslaskelma	44
Konsernin tase	45
Konsernin rahavirtalaskelma	46
Laskelma konsernin oman pääoman muutoksista	47
Konsernitilinpäätöksen liitetiedot	48
Emoyhtiön tuloslaskelma	68
Emoyhtiön tase	69
Emoyhtiön rahavirtalaskelma	70
Emoyhtiön liitetiedot	71
Keskeiset tunnusluvut	79
Tilintarkastuskertomus	81
Sanasto	82
Yhteystiedot	84

TIETOA SIJOITTAJILLE

OSAKKEEN PERUSTIEDOT

Listauspaikka:	Helsingin Pörssi
Kaupankäyntitunnus:	SAL1V
Lista:	Päälista
Toimialaluokka:	Informaatioteknologia
ISIN-koodi:	F0009013924
GLCS-koodi:	45203010

YHTIÖKOKOUS

Salcomp Oyj:n varsinainen yhtiökokous pidetään torstaina 29.3.2007 klo 14.00 Marina Congress Centerissä, osoitteessa Katajanokanlaituri 7, Helsinki. Osallistumisoikeus on osakkeenomistajilla, jotka 19.3.2007 ovat merkittyinä osakkeenomistajiksi Suomen Arvopaperikeskus Oy:n pitämässä yhtiön osakasluettelossa ja jotka ovat ilmoittaneet osallistumisestaan viimeistään 23.3.2007 klo 16.00. Ilmoittautua voi puhelimitse 044 939 4669, faksilla 0201 875 450, sähköpostitse agm2007@salcomp.com tai kirjeitse Salcomp Oyj, Yhtiökokousasiat/Päivi Luoti, PL 95, 24101 Salo.

OSINGONMAKSU

Hallitus esittää maksettavaksi osinkoa 0,06 euroa osakkeelta.

Osingon irtoamispäivä	30.3.2007
Osingonmaksun täsmäytyspäivä	3.4.2007
Osingonmaksu	12.4.2007

TALOUDELLINEN RAPORTOINTI VUONNA 2007

Tilinpäätöstiedote 2006	8.2.2007
Vuosikertomus 2006	vk 11/2007
Yhtiökokous	29.3.2007
Osavuositarkastus tammi–maaliskuu 2007	3.5.2007
Osavuositarkastus tammi–kesäkuu 2007	7.8.2007
Osavuositarkastus tammi–syyskuu 2007	6.11.2007

SIJOITTAJAINFORMAATIO

Salcompin sijoittajaviestinnän tarkoituksena on tarjota kaikille pääomamarkkinoilla toimiville säännöllisesti ja tasapuolisesti oikeata, riittävää ja ajankohtaista tietoa Salcompin osakkeen hinnan perustaksi.

Salcompin kotisivuilta osoitteesta www.salcomp.com löytyy monipuolista sijoittajainformaatiota: mm. taloudelliset raportit, pörssi- ja lehdistötiedotteet, Salcompia seuraavien analyytikkojen yhteystiedot sekä suurimmat osakkeenomistajat ja yhtiön sisäpiiri.

Salcomp on määritellyt kahden viikon pituisen hiljaisen ajanjakson ennen vuosituloksen ja osavuositarkastusten julkaisua. Tänä aikana Salcomp ei tapaa pääomamarkkinoiden edustajia.

Vuosikertomuksia voi tilata osoitteesta www.salcomp.com – Sijoittajat – Julkaisut ja esitykset tai Salcompin viestinnästä sähköpostitse mari.kagan@salcomp.com.

SIJOITTAJAYHTEYSTIEDOT

Talousjohtaja Antti Salminen
Puh. 040 535 1216
antti.salminen@salcomp.com

Viestintäpäällikkö Päivi Luoti
Puh. 050 358 6012
paivi.luoti@salcomp.com

SALCOMP OYJ

- Salcomp on globaali matkapuhelinlatureiden kehittäjä, valmistaja ja markkinoija
- Asiakkaina ovat suurimmat matkapuhelinvalmistajat
- Lähes joka neljäs matkapuhelinlaturi maailmassa oli Salcompin valmistama vuonna 2006
- Myytyjen latureiden kokonaismäärä vuonna 2006 oli noin 230 miljoonaa kappaletta



MISSIO

Salcompin missiona on

- Luoda lisäarvoa asiakkaillemme tuottamalla yhä kilpailukykyisempiä latureita matkapuhelimiin ja muihin kannettaviin elektroniin laitteisiin

VISIO

Salcompin visiona on

- Saavuttaa markkinajohtajuus matkapuhelinlatureissa maailmanlaajuisesti
- Vahvistaa Salcompin kasvua laajentamalla valikoiduille uusille liiketoiminta-alueille, joissa on mahdollista saavuttaa vahva markkina-asema

YHTIÖN KEHITYSVAIHEET

PERUSTETTU 1975	NOKIAN OMISTUKSEEN 1983	SWITCH MODE -LATURIT 1988	IRTAUTUMINEN NOKIASTA 1999	TUOTANNON SIIRTO KIIINAAN 2004	LISTAUTUMINEN 2006
Johtava yritys laturien tutkimuksessa, kehitystyössä ja tuotannossa	Edistykselliset prosessit, järjestelmät ja toimintakulttuuri, jotka kehittyivät 16 Nokia-vuoden aikana	Teknologian edelläkävijä: ensimmäiset massamarkkinoille tuodut matkapuhelinten pikalaturit	Asiakaskannan laajentaminen kattamaan kaikki johtavat matkapuhelinvalmistajat	Maailmanlaajuinen toimitus-kapasiteetti ja kustannus-tehokas toiminta	Pääomahuollon varmistaminen ja uskottavuuden kasvu

MARKKINAT JA TUOTTEET

- Salcompin toiminta keskittyy matkapuhelinlaturimarkkinoille joiden kappalemääräiseksi kasvuksi vuonna 2007 on arvioitu noin 10 prosenttia
- Salcompin asiakkaina ovat johtavat matkapuhelinvalmistajat
- Salcomp on yksi kolmesta suuresta globaalista matkapuhelinlaturivalmistajasta
- Salcompin markkinaosuus maailmanlaajuisesti oli noin 23 prosenttia vuonna 2006
- Salcomp on uranuurtaja kehittyneeseen switch mode -teknologiaan perustuvissa matkapuhelinlatureissa

SALCOMP MAAILMALLA

- Salcompin pääkonttori on Salossa
- Tuotantolaitokset sijaitsevat Kiinassa ja Brasiliassa, ja vuoden 2007 aikana valmistuu uusi tuotantolaitos Intiaan
- Salcompin palveluksessa työskenteli vuoden 2006 lopussa 7 910 henkilöä, joista noin 86 prosenttia Kiinassa, 13 prosenttia Brasiliassa ja yksi prosentti Suomessa, Yhdysvalloissa ja Intiassa yhteensä
- Vuoden 2007 aikana Intian osuus henkilömäärästä tulee kasvamaan selvästi

HISTORIA

- Salcompin toiminta sai alkunsa 1970-luvulla Uuteenkaupunkiin perustetusta Salcomp Oy:stä, joka oli televisiovastaanottimia valmistaneen Salora Oy:n tytäryhtiö
- Vuonna 1975 Salcomp Oy perusti Kemijärvelle tehtaan, josta Salcompin oman liiketoiminnan katsotaan alkaneen



VUOSI 2006 LYHYESTI



13.3. 6.4.



15.9.

- 30.1. Salcomp selvittää mahdollisuuksia listautua Helsingin Pörssiin
- 28.2. Salcomp Oyj:n listautumisasi alkaa
- 10.3. Listautumisannissa merkintähinnaksi 3,20 euroa
- 13.3. Salcompin pörssitaival Helsingin Pörssissä alkaa
- 6.4. Salcomp päättää perustaa uuden tehtaan Intiaan
- 22.8. Intian tehdasinvestointia laajennetaan ja tehtaan molemmat vaiheet päätetään rakentaa samanaikaisesti
- 15.9. Toimitusjohtajaksi nimitetään Markku Hangasjärvi

SALCOMPIN KAIKKI TIEDOTTEET LÖYTYVÄT YHTIÖN KOTISIVUILTA
OSOITTEESTA WWW.SALCOMP.COM

SALCOMP-KONSERNIN KESKEISET TUNNUSLUVUT

	2006	2005	Muutos-%
Liikevaihto, milj. euroa	259,0	156,0	+66 %
Liiketulos, milj. euroa	15,5	12,5	+24 %
% liikevaihdosta	6,0	8,0	
Tulos/osake, euroa*	0,28	0,27	+4 %
Omavaraisuusaste, %	30,5	19,1	
Velkaantumisaste, %	83,7	194,6	
Markkina-arvo 31.12.2006, milj. euroa	101,3	-	
Henkilöstö vuoden lopussa, kpl	7 910	6 304	+25 %

*Ilman laskennallista veroerää

KURSSIKEHITYS

- Salcomp listautui Helsingin Pörssiin 13.3.2006
- Salcompin osake noteerataan päälistalla Informaatio-tekniologia-toimialaluokassa Small Cap -ryhmässä



LIKEVAIHDON JAKAUTUMINEN ALUEITTAIN



LIKEVAIHDON KEHITYS

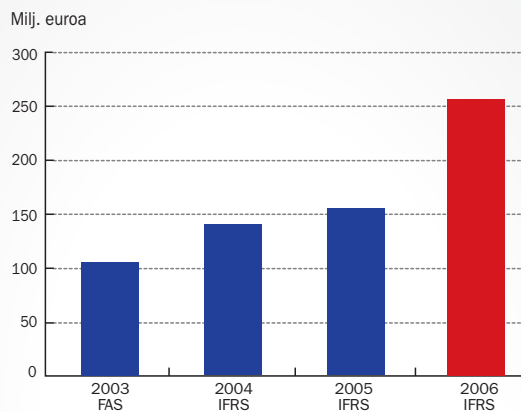

LIIKETULOKSEN KEHITYS

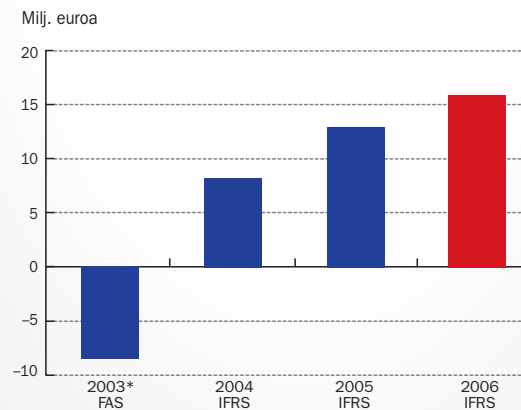

* Ennen liikearvopoistoja

TOIMITUSJOHTAJAN KATSAUS



VAHVAN KASVUN VUOSI

Salcompin vahva kasvu jatkui vuonna 2006: myymiemme laturien kappalemäärät ja liikevaihto nousivat jälleen uusiin ennätyslukemiin. Kasvoimme selvästi markkinoita nopeammin ja vahvistimme asemiamme suurimpien matkapuhelinvalmistajien avain-toimittajana.

Myös liiketoimintamme tulos kasvoi, vaikka materiaalihintojen nousu keväällä ja kasvun vaatimat toimenpiteet sitä rasittivatkin. Olen erittäin tyytyväinen siihen nopeuteen ja ketteryyteen, jolla Salcomp reagoi kesän ja syksyn aikana toimintaympäristössä tapahtuneisiin muutoksiin.

Yksi merkittävä etappi vuoden aikana oli listautuminen Helsingin Pörssiin. Listautumisen yhteydessä toteutettu osakeanti vahvisti pääomarakennettamme. Pörssiyhtiön status tuo meille lisää uskottavuutta ja mahdollistaa tarvittaessa lisäpääomien hankinnan, minkä avulla voimme edelleen vahvistaa kasvuaamme.

Toinen merkittävä strateginen askel oli päätös laturitehtaan rakentamisesta Intian Chennaihin. Chennaiasta on muodostumassa merkittävä keskittymä koko matkapuhelinteollisuudelle, ja monet tärkeistä asiakkaistamme ovatkin jo aloittaneet tai aloittamassa tuotantoa Chennaiassa. Olemme toistaiseksi ainoa suurista laturivalmistajista, jolla on omaa tuotantoa Intiassa. Läsnäolo Intiassa antaa meille kilpailullista etumatkaa, jonka aiomme hyödyntää täysipainoisesti.



“Keskitymme jatkuvasti asiakaskuntamme laajentamiseen, toimintojemme tehostamiseen ja materiaali- ja tuotantokustannusten alentamiseen.”

Vuonna 2007 matkapuhelinmarkkinoiden arvioidaan kasvavan noin 10 prosenttia, mikä tarkoittaa noin 1,1 miljardin matkapuhelinlaturin myyntiä. Tavoitteenamme on tänäkin vuonna jatkaa markkinoita nopeampaa kasvua ja kasvattaa markkinaosuuttamme. Kasvun lisäksi toinen tärkeä tavoite on kannattavuuden parantaminen. Keskitymme jatkuvasti asiakaskuntamme laajentamiseen, toimintojemme tehostamiseen ja materiaali- ja tuotantokustannusten alentamiseen.

Nämä vajaan puoli vuotta, jotka olen ollut Salcomplainen, ovat olleet mielenkiintoista aikaa. Sain johdettavakseni hyvän yrityksen, jonka monia vahvuuksia haluan edelleen vahvistaa. Haluankin esittää erityiskiitokset edeltäjälleni Mats Erikssonille viestikapulan sujuvasta vaihdosta ja hyvästä yhteistyöstä. Kiitokset myös koko henkilökunnalle, asiakkaille, omistajille ja rahoittajille vuoden aikana tehdystä työstä ja meitä kohtaan osoitetusta luottamuksesta. Tästä on hyvä ponnistaa eteenpäin.

Markku Hangasjärvi
toimitusjohtaja

MISSIO, VISIO, STRATEGISET TAVOITTEET JA ARVOT

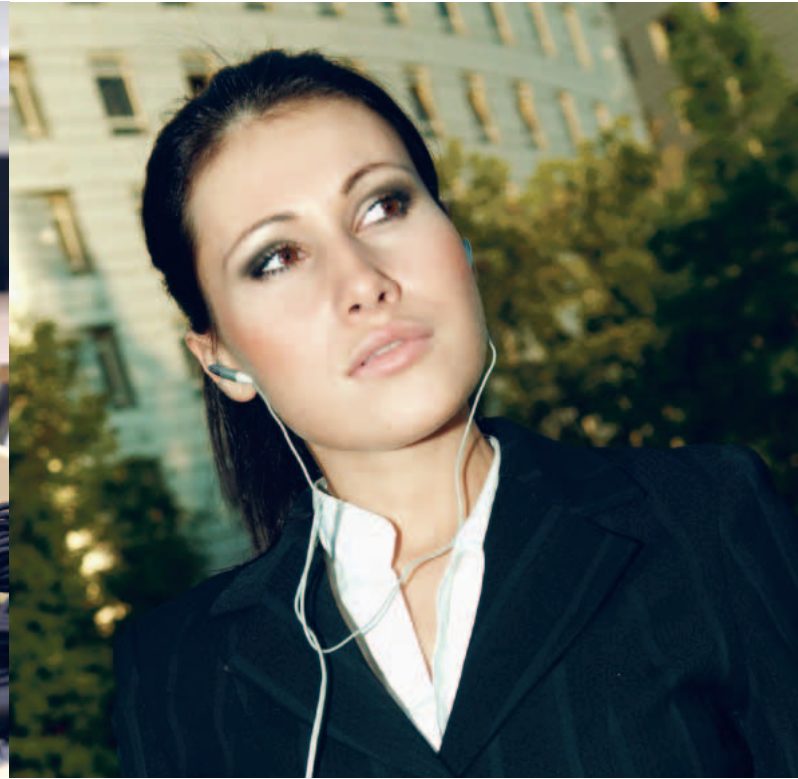

MISSIO

Salcompin missiona on

- Luoda asiakkaillemme lisäarvoa tuottamalla yhä kilpailukykyisempiä latureita matkapuhelimiin ja muihin kannettaviin elektroniisiin laitteisiin

VISIO

Salcompin visiona on

- Saavuttaa markkinajohtajuus matkapuhelinlatureissa maailmanlaajuisesti
- Vahvistaa Salcompin kasvua laajentamalla valikoiduille uusille liiketoiminta-alueille, joissa on mahdollista saavuttaa vahva markkina-asema

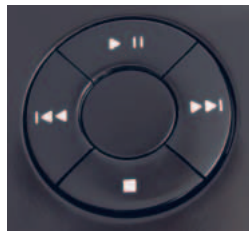

STRATEGISET TAVOITTEET

- **Saavuttaa strateginen avaintoimittajuus johtaville matkapuhelinvalmistajille**
Salcomp pyrkii kasvattamaan markkinaosuuttaan sekä saavuttamaan ja ylläpitämään johtavaa avaintoimittajan asemaa
- **Kehittää uusia laturiteknologioita, luoda keihäänkärkituotteita ja hallita lataukseen liittyviä muita liitännäisteknologioita**
Salcomp pyrkii kasvattamaan kilpailuetuaan kehittyneessä switch mode -teknologiassa ja hyödyntämään kehitystä, jossa tämä teknologia on syrjäyttämässä lineaariteknologiaa
- **Varmistaa globaalin valmistuskapasiteetin riittävyys, tehokkuus ja joustavuus**
Salcomp pyrkii kasvattamaan ja optimoimaan globaalisti edullisen kustannustason valmistuskapasiteettia Kiinassa, Intiassa ja Brasiliassa ja samalla palvelemaan asiakkaitaan entistäkin joustavammin
- **Kasvattaa asiakaskuntaa laajentamalla valikoiduille uusille laturisegmenteille**
Salcompin tavoitteena on nousta valikoitujen uusien liiketoiminta-alueiden merkittävimpien asiakkaiden johtavaksi laturitoimittajaksi



SALCOMPIN VAHVUUKSIA

- Vahva markkina-asema nopeasti kasvavilla matkapuhelinlaturimarkkinoilla
- Asiakkaina suurimmat matkapuhelinvalmistajat
- Tuotekehitys- ja innovaatiojohtajuus laturiteknologiassa
- Edullisen kustannustason tuotanto lähellä asiakkaita
- Ylivoimainen tehokkuus globaalissa tuotannossa ja logistiikassa
- Kehittyneet prosessit, järjestelmät ja kulttuuri

SALCOMPIN ARVOT

Arvot ohjaavat päivittäisiä toimiamme ja suhteitamme asiakkaidemme ja muiden yhteistyökumppaniemme kanssa.

Asiakastyytyväisyys

- Asiakastyytyväisyys on toimintamme perusta
- Tavoitteenamme on asiakkaiden nykyisten ja tulevien tarpeiden täyttäminen sekä heidän odotustensa huomioon ottaminen kaikessa toiminnassamme
- Tavoitteenamme on asiakastyytyväisyyden jatkuva kehittäminen
- Myös työtoverit, osakkeenomistajat, sijoittajat, viranomaiset ja muut sidosryhmät ovat asiakkaitamme

Tuloksellisuus

- Sitoudumme yhteiseen visioon ja tavoitteisiin
- Ymmärrämme, että yrityksen kannattavuus on toiminnan jatkuvuuden perusta ja velvollisuutemme on edistää sitä
- Pyrimme kasvattamaan yrityksen arvoa menestyksellisellä ja kannattavalla toiminnalla sekä hyviä liiketoimintaperiaatteita noudattamalla

Vastuullisuus

- Kunnioitamme ihmisoikeuksia ja yleisesti hyväksytyjä eettisiä periaatteita
- Arvostamme asiakkaitamme, työtovereitamme ja muita yhteistyökumppaneitamme
- Hyväksymme erilaisuuden ja kohtelemme muita tasapuolisesti
- Kannamme vastuamme tuotteistamme ja toiminnastamme sekä ympäristöstä

Jatkuva oppiminen

- Kehitämme jatkuvasti toimintaamme, taitojamme ja työskentelymenetelmiämme
- Suhtaudumme avoimesti uusiin ajatuksiin, menetelmiin ja palautteeseen sekä kannustamme yksilölliseen ja rohkeaan ajattelutapaan
- Tunnistamme muutos- ja kehitystarpeet ja reagoimme niihin nopeasti
- Hyväksymme myös virheet ja pyrimme oppimaan niistä



LIIKETOIMINTA

LIIKETOIMINTA



Salcomp on globaali matkapuhelinlatureiden kehittäjä ja valmistaja, jonka asiakkaina ovat suurimmat matkapuhelinvalmistajat. Vuonna 2006 Salcomp valmisti yli 230 miljoonaa laturia. Maailmanlaajuinen markkinaosuus nousi noin 23 prosenttiin. Kasvun myötä Salcomp nousi vuoden 2006 toimitusmäärissä entistä lähemmäksi alan markkinajohtajan asemaa. Strategian mukainen keskittyminen matkapuhelinlatureihin on tuonut mukanaan pitkän ja laajan kokemuksen ja mahdollistanut teknologisen johtoaseman saavuttamisen.

LIIKETOIMINNAN KEHITYS

Vuosi 2006 oli Salcompille voimakkaan kasvun vuosi: liikevaihto kasvoi 66 prosenttia 259 miljoonaan euroon (156 milj. euroa) ja kappalemääräinen myynti 230 miljoonaan kappaleeseen (152 milj. kappaletta).

Kannattavuus liiketuloksella mitattuna kasvoi 24 prosenttia 15,5 miljoonaan euroon (12,5 milj. euroa) ja tulos osaketta kohti ilman laskennallista veroerää 0,28 euroon (0,27 euroa). Liiketulosta rasittivat keväälle 2006 ajoittunut materiaalikustannusten nousu, kasvun vaatimat toimenpiteet sekä Brasilian toimintojen epätydyttävä tuloskehitys, joka osittain oli seurausta kevään tullilakosta Brasiliassa.

Matkapuhelinlaturimarkkinoiden arvioitu kasvu ja Salcompin saavuttama vahva markkina-asema antavat hyvän lähtökohdan liikevaihdon kasvun jatkamiselle vuonna 2007. Lisäksi Salcompin tavoitteena on vuonna 2007 edelleen lisätä markkinaosuuttaan matkapuhelinlatureissa. Liikevaihdon odotetaan vuoden 2006 erittäin voimakkaan kasvun jälkeen siirtyvän kuitenkin maltillisemmalle kasvu-uralle ja kasvavan matkapuhelinlaturimarkkinoiden keskimääräistä kasvua jonkin verran nopeammin. Liiketuloksen ja osakekohtaisen tuloksen arvioidaan nousevan selvästi edellisvuotta suuremmiksi.

TOIMINTAYMPÄRISTÖ

Matkapuhelinlaturimarkkinoiden koko, myytyjen laitteiden määrällä laskettuna, on riippuvainen globaaleista matkapuhelintoimituksista, sillä laturi on aina osa loppuasiakkaalle myytävää matkapuhelinpakettia. Matkapuhelinmarkkinat kasvoivat vuoden 2006 aikana noin 20 prosenttia. Matkapuhelimia myytiin noin 980 miljoonaa kappaletta ja latureita hieman enemmän johtuen tarvikelaturien myynnistä. Markkinoiden kasvu oli asiakkaidenkin odotuksia nopeampaa: sekä markkinatutkimuslaitokset että asiakkaat nostivat ennusteitaan markkinoiden koosta vuoden aikana.

Keskittyminen matkapuhelinmarkkinoilla jatkui ja Salcompin pääasiakkaat, suurimmat matkapuhelinvalmistajat, kasvattivat yhteenlaskettua markkinaosuuttaan. Myös laturimarkkinoilla keskittyminen jatkui ja kolmen suurimman valmistajan osuus markkinoista kasvoi.

Kevään 2006 aikana monet laturituotannolle tärkeät materiaalikustannukset nousivat odotettua voimakkaammin. Erityisesti öljyn ja kuparin maailmanmarkkinahintojen kohoaminen nosti komponenttihintoja. Syksyn aikana hinnat tasaantuivat jonkin verran.

Salcompin pääasiakkaiden julkisuudessa esitettyjen arvioiden ja eri markkinatutkimuslaitosten mukaan matkapuhelinmarkkinoiden ennakoidaan vuonna 2007 kasvavan noin 10 prosenttia vuoteen 2006 verrattuna. Kappalemääräisesti tämä tarkoittaisi noin 1,1 miljardin matkapuhelimen ja samalla matkapuhelinlaturin myyntiä vuoden 2007 aikana.

Asiakkaat

Matkapuhelinten valmistus on pitkälti keskittynyt viidelle johtavalle yritykselle, joita ovat Nokia, Motorola, Samsung, SonyEricsson ja LG. Niiden yhteenlaskettu markkinaosuus oli tutkimuslaitos Gartnerin arvion mukaan yli 80 prosenttia vuonna 2006. Nämä viisi johtavaa matkapuhelinvalmistajaa ovat kasvattaneet yhteenlaskettua markkinaosuuttaan vuodesta 1996 alkaen.

Matkapuhelinmarkkinoiden kehitys suosii jatkossakin suurimpia puhelinvalmistajia. Asiakassuhteen syventäminen näihin onkin Salcompin ensisijainen tavoite.

Salcomp on viime vuosina kasvattanut merkittävästi toimituksiaan uusille asiakkaille, ja tämän myötä suurimman asiakkaan suhteellinen osuus Salcompin myynnistä on pudonnut vuoden 2003 noin 78 prosentin tasolta alle 40 prosentin vuonna 2006. Uusien asiakkaiden suhteellisen osuuden nousua korostaa edelleen se, että samanaikaisesti Salcompin kokonaistoimitukset absoluuttisesti ovat kasvaneet voimakkaasti.

Suuret matkapuhelinvalmistajat vaativat yleensä pitkälle räätälöityjä tuotteita, jotka vastaavat kunkin valmistajan erityistarpeita. Matkapuhelinvalmistajat pyrkivät tyypillisesti jakamaan tarvitsemiensa laturien valmistuksen 2–4 toimittajalle, joiden välillä toimitukset allokoidaan.

Uuden laturin tuotemäärittelyt kehitetään yleensä yhden laturivalmistajan kanssa yhteistyönä, minkä jälkeen tämä valmistaja

pääsee aloittamaan massatoimitukset ensimmäisenä. Uuden laturin tuotemäärittelyt toimitetaan myös tämän suunnittelusta vastaavan toimittajan kilpailijoille, jotka pyrkivät kehittämään omat ratkaisunsa tuotemäärittelyt toteuttavan laturin valmistamiseksi. Näin uudelle laturille saadaan muutama toimittaja, jotka kilpailevat keskenään erityisesti laadun, toimitusvarmuuden ja hinnoittelun pohjalta.

Salcompin asema markkinoilla

Vuonna 2006 Salcompin markkinaosuus nousi noin 23 prosenttiin, kun se vuotta aiemmin oli arviolta 18 prosenttia. Arviot perustuvat toimitettujen latureiden määriin ja tutkimuslaitos Gartnerin arvioon matkapuhelinvalmistajien myynnistä.

Salcomp kasvoi siis vuonna 2006 selvästi matkapuhelinlaturimarkkinoita nopeammin ja vahvisti asemiaan suurimpien matkapuhelinvalmistajien avaintoimittajana. Kasvun myötä Salcomp nousi vuoden 2006 toimitusmäärissä entistä lähemmäksi alan markkinajohtajan asemaa.

Kilpailu

Matkapuhelinlatureiden toimiala on konsolidoitumassa, kun suurimmat matkapuhelinvalmistajat karsivat komponenttitoimittajien määrää tehostaakseen toimintaansa. Vuonna 2006 kolmen suurimman matkapuhelinlaturien valmistajan yhteenlaskettu markkinaosuus oli yli 60 prosenttia, kun se vuonna 2000 oli vain noin 40 prosenttia. Asiakkaiden vaatimukset kustannustehokkaasta suuren mittaluokan tuotannosta ja maailmanlaajuisista logistiikka-palveluista suosivat erityisesti suuria toimijoita kuten Salcompia.

Strategiansa mukaisesti Salcomp keskittyi matkapuhelinlaturiliiketoimintaan, jossa yhtiö on asemoitunut hyvin yhtenä kolmesta suuresta laturitoimittajasta. Muut suuret toimijat ovat saksalainen Friwo sekä amerikkalainen Astec.

MATKAPUHELINMARKKINOIDEN KEHITTYMINEN

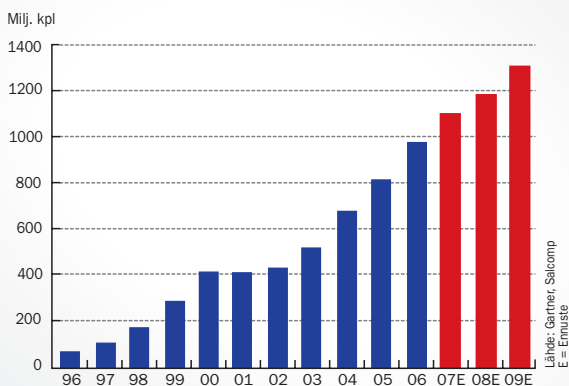

Kehittynyt switch mode -teknologia valtaa matkapuhelinten laturimarkkinoita. Salcomp oli ensimmäinen, joka aloitti switch mode -laturien massavalmistuksen vuonna 1988.

TUOTTEET

Salcomp valmistaa pääasiassa matkapuhelinlatureita: vuonna 2006 matkapuhelinten laturit muodostivat yli 95 prosenttia Salcompin kappalemääräisestä myyntivolymymistä ja liikevaihdosta. Matkapuhelinlaturien lisäksi Salcomp valmistaa latureita myös muihin kannettaviin laitteisiin, kuten langattomiin puhelimiin ja kuulokkeisiin sekä MP3-soittimiin.

Pääosa Salcompin tuotteista on räätälöity asiakkaille vastaamaan näiden täsmällisiä tarpeita. Salcomp pitää eräänä keskeisimmistä menestystekijöistään kykyään ja osaamistaan asiakkaiden kanssa yhteistyössä toteutettavissa vaativissa tuotekehitysprojekteissa. Salcompin tuotekehitysoosaaminen näkyy sekä kyvyssä optimoida suunniteltavat laitteet massatuotantoa varten että uusien teknologisten ratkaisujen luomisessa esimerkiksi erittäin pieniin tai vesitiiviisiin latureihin.

Salcompin päätuotealueet

Salcompin valmistamat laturit voidaan jakaa teknologisilta ratkaisuiltaan kahteen päätuotealueeseen: switch mode- ja lineaarilatureihin. Salcompin asema on erityisen vahva kehittyneessä switch mode -teknologiassa, joka on valtaamassa matkapuhelinlaturien markkinat kokonaan. Salcomp on tämän teknologian uranuurtaja; yhtiö oli ensimmäinen, joka aloitti matkapuhelinten switch mode -laturien massavalmistuksen vuonna 1988. Asiakas-kohtaisesti räätälöityjen rinnalle Salcomp on kehittänyt oman switch mode -laturituotesarjan, joka käsittää kolme eri tuotealustaa, Eaglen, Robinin ja Minin.

MATKAPUHELINMARKKINOIDEN KEHITTYMINEN ALUEITTAIN

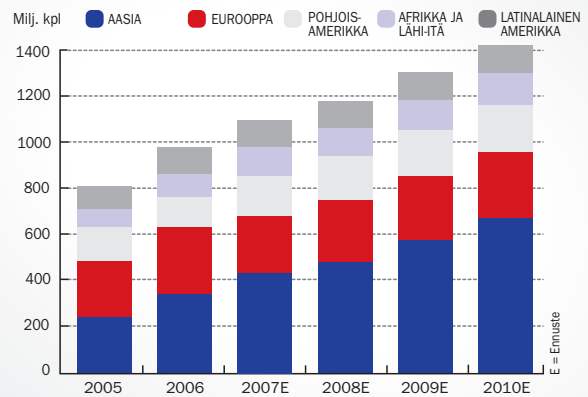

Switch mode -laturit

- Pienempiä, kevyempiä, ympäristöstä ystävällisempiä ja latausominaisuuksiltaan nopeampia kuin lineaarilaturit
- Laturin globaali käyttö riippumaton sähköverkon jännitteestä, joka vaihtelee maasta riippuen
- Vuonna 2006 switch mode -laturit vastasivat noin 95 prosenttia Salcompin kappalemääräisestä myynnistä ja noin 97 prosenttia liikevaihdosta

Lineaarilaturit

- Käytetään eräissä perusmallisissa matkapuhelimissa sekä langattomissa puhelimissa
- Edullinen laturi pientä tehoa vaativaan käyttöön
- Suurempaa tehoa vaativissa sovelluksissa helposti raskas ja tilaa vievä

Salcompin tuoteryhmät

Salcompin tuotteet voidaan jakaa kahteen ryhmään: OEM-tuotteisiin eli asiakkaan määrittelyjen mukaan räätälöityihin laturiratkaisuihin sekä ODM-tuotteisiin eli Salcompin omiin tuotealustoihin perustuviin laturiratkaisuihin.

OEM-tuotteet

OEM-tuotteet (Original Equipment Manufacturer) ovat asiakkaan tarpeisiin räätälöityjä latureita, joita valmistetaan suuria määriä ja jotka kehitetään yhteistyössä asiakkaan kanssa. Valtaosa Salcompin tuotannosta perustuu OEM-ratkaisuihin.

Typillisesti yhdestä tuoteperheestä valmistetaan useaa vaihtoehtoa eri maantieteellisille alueille, ja toisaalta yksi tuoteperhe on usein suunniteltu toimimaan usean puhelinmallin kanssa. OEM-tuotteet voidaan rakentaa joko alusta alkaen, tai vaihtoehtoisesti Salcompin teknisesti joustavat tuotealustat voidaan räätälöidä täyttämään asiakkaan vaatimukset.

ODM-tuotteet

ODM-tuotealustat (Original Design Manufacturer) ovat Salcompin itse spesifioimia ja kehittämiä, teknologisesti joustavia ja turvallisuusshyväksytyjä latureita. ODM-tuotealustan latureita myydään sellaisenaan tai niiden pohjalta voidaan pienin muutoksin räätälöidä laturituoteperhe asiakkaan erityistarpeiden mukaan. ODM-tuotteet ovat kustannustehokkaita ja mahdollistavat nopean markkinoillepääsyn.

Latureiden hintakehitys

Laturien yksikkökustannukset ovat viime vuosina alentuneet huomattavasti, mikä on myös laskenut keskimääräisiä myyntihintoja. Switch mode -laturien yksikkökustannuksia on alentanut erityisesti teknologian kehitys ja tarvittavien komponenttien väheneminen sekä raaka-aine- ja komponenttikustannusten aleneminen. Materiaalikustannukset vastaavat yleensä noin 70–80 prosenttia laturin kokonaiskustannuksista.

Materiaalikustannukset voivat tosin vaihdella nopeastikin, kuten kevään 2006 aikana, jolloin erityisesti kuparin ja öljyn maailmanmarkkinahintojen nousu nosti myös laturien materiaalihintoja.

Laturivalmistajat ovat muokanneet aggressiivisesti kustannuspohjaansa ja hyötyneet muun muassa skaalaeduista, logistiikan optimoinnista ja tuotannon siirtämisestä alemman kustannustason maihin. Salcompin myymien latureiden keskihinta on näiden

MATKAPUHELINLATURIMARKKINOIDEN TEKNOLOGINEN KEHITYMINEN

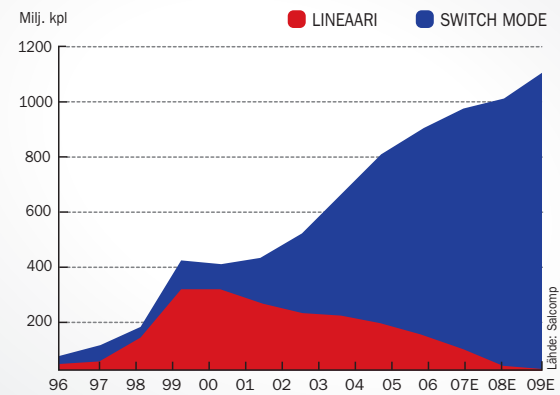

syiden seurauksena laskenut vuosien 2003 ja 2004 aikana noin 50 prosenttia. Salcompin latureiden keskimääräisen myyntihinnan lasku on kuitenkin selvästi hidastunut vuoden 2005 aikana. Vuonna 2006 keskimääräinen myyntihinta jopa nousi hieman mm. ympäristövaatimusten kiristymisen seurauksena.



TUTKIMUS JA KEHITYS

Salcomp tarjoaa asiakkailleen jatkuvasti uusia ideoita ja ratkaisuja tekemällä tiivistä yhteistyötä asiakkaidensa kanssa. Edelläkävijän strategiaan kuuluu myös läheinen yhteistyö monien oppilaitosten ja tutkimusyhteisöjen kanssa.

Salcompin tuotekehitys keskittyy uusien tuotantoon päätyvien tuotteiden kehittämiseen, teholähde- ja tuotantoteknologian tutkimukseen sekä tuotteiden massatuotantoon saattamiseen tarvittavien toimenpiteiden suunnitteluun.

Salcomp pyrkii vastaamaan asiakkaiden tarpeisiin etsimällä uusia, entistä kustannustehokkaampia ratkaisuja nykyiselle laturitekniikalle heikentämättä silti tuotteiden luotettavuutta, tehokkuutta, turvallisuutta tai muotoilun tasoa. Samalla Salcomp tekee jatkuvaa tutkimustyötä koskien vaihtoehtoisia ratkaisuja ja kehittämällä tulevaisuuden laturitekniikoita.

Toimintatapa

Ratkaiseva kilpailutekijä Salcompin toimialalla on kyky reagoida nopeasti asiakkaiden vaatimuksiin siinä kriittisessä vaiheessa, jossa asiakas pyytää ehdotuksia uudesta laturimallista. Matkapuhelinvalmistajat kehittävät yleensä uuden laturin tuotemäärityt yhteistyössä yhden laturivalmistajan kanssa.

Salcomp käyttää pääosan tutkimusresursseistaan matkapuhelmiin liittyviin laturituotteisiin ja teknologioihin, mutta tarvittaessa resursseja ohjataan myös muihin valittuihin laturisegmentteihin. Tällainen tutkimustyö on erittäin hyödyllistä, koska usein sen tuloksia voidaan hyödyntää osittain myös matkapuhelinten latureiden kehitystyössä. Tästä esimerkkinä on Salcompin oma Mini-tuotealusta, jonka kehityksessä hyödynnettiin alun perin latureita varten kehitettyjä toisen segmentin tekniikoita. Sen ansiosta laturin kokoa on voitu merkittävästi pienentää ja mekaanista kestävyttä parantaa.

Tutkimus- ja tuotekehitystoiminta toteutetaan neljässä eri prosessissa: tutkimus, esikehitys, uuden teknologian kehitys ja rinnakkainen tuotesuunnittelu. Pääosa työstä ja resursseista kuluu rinnakkaiseen tuotesuunnitteluun.

Resurssit

Vuoden 2006 aikana Salcompin tuotekehityksessä työskenteli keskimäärin 125 henkilöä. Kiinan tehtaalla on kehitystyöhön varattu tuotantolinja, jonka avulla tuotteiden massavalmistuskelpoisuutta voidaan kehittää varsinaista valmistusta vastaavin.

Tutkimus- ja kehitysmenot vuonna 2006 olivat 5,4 miljoonaa euroa eli 2,1 prosenttia liikevaihdosta.

TUTKIMUS- JA TUOTEKEHITYSTOIMINNAN PROSESSIT



TUOTANTO

Pääosa Salcompin valmistuskapasiteetista sijaitsee Kiinan Shenzhenissä. Vuoden 2005 marraskuussa Salcomp osti Brasiliassa käyttämänsä sopimusvalmistajan tehtaan Manauksessa. Vuoden 2007 aikana valmistuu tuotantolaitos Intian Chennaihin tasapainottamaan ja vahvistamaan Salcompin globaalia tuotantoa ja logistiikkaa. Lisäksi Salcomp käyttää ulkopuolista sopimusvalmistusta.

Salcomp on ainoa suuri matkapuhelinlaturien valmistaja, jolla on omaa tuotantoa sekä Kiinassa että Etelä-Amerikassa. Salcompista tulee myös ensimmäinen suurista laturivalmistajista, jolla on omaa tuotantoa Intiassa.

Tuotantoresurssit

Shenzhenin tehdas, Kiina

- Työntekijöitä noin 6 800 ja vuosikapasiteetti yli 250 miljoonaa laturia vuoden 2006 lopussa
- Erittäin pitkälle optimoitu tuotantojärjestelmä, joka mahdollistaa toiminnan hyvin pienillä materiaalivarastoilla ja käyttöpääomalla
- Valmistaa latureita matkapuhelimiin, langattomiin puhelimiin ja kuulokkeisiin sekä esimerkiksi MP3-soittimiin
- Kapasiteettia mahdollista vielä merkittävästi kasvattaa kustannustehokkaasti ja nopeasti

Manauksen tehdas, Brasilia

- Työntekijöitä noin 1 000 ja vuosikapasiteetti noin 20 miljoonaa laturia vuoden 2006 lopussa
- Valmistaa latureita matkapuhelimiin, langattomiin puhelimiin ja kuulokkeisiin

Chennain tehdas, Intia

- Tuotantokäytössä vuoden 2007 ensimmäisellä puoliskolla
- Tavoitteena 100 miljoonan laturin vuosikapasiteetti

São Paulo, Brasilia

- Sopimusvalmistus
- Valmistaa latureita matkapuhelimiin

Tuoteturvallisuus

Tuoteturvallisuus on yksi Salcompin tärkeimpiä laatutekijöitä. Tuoteturvallisuus varmistetaan jo suunnitteluvaiheessa, ja kaikki laturit suunnitellaan täyttämään niiden markkina-alueilla vaadittavat sähkötekniiset ja tuoteturvallisuusstandardit. Tuoteturvallisuus testataan Salcompin testilaboratorioissa. Lisäksi yhtiö käyttää aina kolmannen osapuolen suorittamaa hyväksymismenettelyä.

Luotettavuus on keskeinen kriteeri asiakkaan valitessa tehollisempaa ratkaisua. Luotettavuus tarkoittaa tuoteturvallisuutta, laadunhallintaa ja alhaista vikojen esiintymistiheyttä. Salcompin hyvä maine näiden kaikkien kriteerien suhteen perustuu pitkäaikaiseen yhteistyöhön matkapuhelinvalmistajien kanssa.

Salcomp valmistaa lähes miljoona laturia vuoden jokaisena arkipäivänä, 7 laturia vuoden jokaisena sekuntina.

Laatu

Salcomp noudattaa kattavaa laadunvalvontajärjestelmää ja -politiikkaa, joita sovelletaan paitsi omaan tuotantoprosessiin, myös alihankkijoiden ja toimittajien prosesseihin. Laatu tarkkaillaan jatkuvasti useiden laatumittareiden avulla.

Yhtiön oman laadunvalvonnan ja sisäisten tarkastusten lisäksi tärkeimmät asiakkaat ja riippumattomat luokituslaitokset suorittavat säännöllisesti Salcompin toimintoja koskevia laatuauditointeja. Tuotantolaitokset Kiinassa ja Brasiliassa ovat ISO 9001-sertifioituja, ja Intian tehtaan sertifiointi on suunniteltu ja aika-aulutettu valitun yhteistyökumppanin kanssa vuodelle 2007.

Yhtiön standarditestien ohella voidaan suorittaa asiakkaiden vaatimuksesta myös muita eri tuotantovaiheita koskevia varmistuksia.

Logistiikka

Salcompin asiakkaiden kannalta kyky toimittaa suuria volyymeja globaalisti sekä toimia saumattomasti osana niiden logistiikka-järjestelmää ovat kriittisiä toimittajien valintakriteerejä. Tehokas logistiikka ja kyky maailmanlaajuiseen palveluun luovatkin olennaisen kilpailuedun Salcompille.

Toimialalle tyypilliseen tapaan pääosa Salcompin toiminnasta ei perustu sitoviin tilauksiin tai sopimuksiin, vaan asiakkailta saatuihin ei-sitoviin volyymiennusteisiin. Salcomp toimittaa tuotteitaan asiakkaille pääasiassa eri maantieteellisillä alueilla sijaitsevien asiakkaiden tai kolmansien osapuolten ylläpitämien kaupintavarastojen kautta. Valmiit tuotteet ovat yhtiön omaisuutta siihen asti, kun asiakas ottaa niitä käyttöön kaupintavarastosta. Salcomp tuottaa latureita kaupintavarastoihin asiakkaiden antamien volyymiennusteiden pohjalta. Salcomp toimii tiiviissä yhteistyössä avainasiakkaidensa ja -toimittajiensa kanssa varmistaakseen toimitusketjun tehokkuuden ja korkeatasoisen asiakaspalvelun.

RISKIT JA RISKIENHALLINTA



Salcompin riskienhallinnan tehtävänä on tunnistaa ne uhat ja mahdollisuudet, jotka vaikuttavat konsernin strategian toteutumiseen. Riskienhallinnan tavoitteena on tukea strategiassa asetettujen tavoitteiden saavuttamista valvomalla, että konsernin ottamat riskit ovat oikeassa suhteessa riskinkantokykyyn. Salcompin riskienhallintastrategia, strategiset valinnat ja pitkän tähtäimen taloudelliset tavoitteet muodostavat riskienhallinnan perustan.

RISKIENHALLINTASTRATEGIA

Yhtiön hallitus hyväksyy riskienhallintastrategian, jossa määritellään riskinkantokyky ja riskinottoperiaatteet sekä riskienhallinnan periaatteet. Riskienhallintastrategiaan sisältyy myös kuvaus yhtiön liiketoiminnan riskeistä, riskienhallinnan tehtävistä, vastuista ja organisaatiosta, riskienhallintaprosesseista sekä riskienhallinnan valvonnasta.

RISKIENHALLINNAN ORGANISOINTI

Salcompin riskienhallinta on yhtiön hallituksen valvonnassa. Salcompin johto on vastuussa riskienhallintaprosessin organisoinnista ja valvonnasta yhtiön jokapäiväisessä liiketoiminnassa. Johdolla on vastuu myös asiakkuuksista ja liiketoiminnan riskinotosta riskienhallintastrategiassa hyväksytyjen rajojen puitteissa.

RISKIENHALLINNAN KEHITTÄMINEN

Riskienhallinnan kehittäminen perustuu ensisijaisesti liiketoiminnan tarpeisiin. Riskien toteutumista pyritään ennaltaehkäisemään kehittämällä prosesseja ja henkilöstön osaamista. Salcomp teki vuoden 2006 aikana laajan riskikartoituksen ulkopuolisen asiantuntijan avulla. Kehitystyö jatkuu vuoden 2007 aikana.

RISKIT JA NIIDEN HALLINTA

Salcomp tarkastelee riskienhallintaa kokonaisvaltaisesti. Riskiksi on määritelty mikä tahansa sisäinen tai ulkoinen uhka tai epävarmuus, joka voi estää tai vaarantaa toimintaa ja tavoitteiden saavuttamista. Riskit on luokiteltu strategisiin ja liiketoimintariskeihin sekä rahoitusriskeihin. Rahoitusriskeistä ja niiden hallinnasta kerrotaan vuosikertomuksen sivulla 65.

Strategisten tavoitteiden saavuttamiseen ja strategian toteuttamiseen liittyvät riskit kartoitetaan ja analysoidaan vuosittain osana strategiaprosessia ja lisäksi aina tarvittaessa. Samalla arvioidaan liiketoimintaympäristössä ja kilpailutilanteessa tapahtuneita ja tapahtuviksi ennakoituja muutoksia ja niiden mahdollisia vaikutuksia strategian toteuttamiseen.

Salcompin toiminnan merkittävimmät riskit liittyvät matkapuhelinmarkkinoiden yleiseen kehitykseen, kiristyvään kilpailuun, riippuvuuteen avainasiakkaista, toimimiseen kehittyvillä markkinoilla, raaka-aineiden ja komponenttien hintakehitykseen sekä ammattitaitoisen henkilöstön ja johdon saatavuuteen.

MERKITTÄVIMMÄT RISKIT

Riippuvaisuus matkapuhelinmarkkinoiden yleisestä kehityksestä

Salcompin myynnistä noin 95 prosenttia on peräisin matkapuhelinlatureista, joiden myyntimäärät seuraavat kiinteästi uusien matkapuhelinten myyntimääriä. Matkapuhelinmarkkinoiden kehitys on ollut suotuisaa viimeisten vuosien aikana ja tutkimuslaitokset odottavat kehityksen jatkuvan myönteisenä. Salcompin kuluista noin 75 prosenttia on muuttuvia, mikä rajoittaisi mahdollisen myynnin pienenemisen vaikutusta yhtiön suhteelliseen kannattavuuteen.

Riippuvaisuus avainasiakkaista

Vaikka suurimman asiakkaan osuus Salcompin liikevaihdosta on alle 40 prosenttia, tuovat muutamat merkittävimmät asiakkaat liikevaihdosta yli 95 prosenttia. Lisäksi Salcomp on kooltaan pieni verrattuna sen pääasiakkaisiin. Johdon käsityksen mukaan Salcompilla on kuitenkin hyvät edellytykset parantaa asemaansa asiakkaiden avaintoimittajana. Toimittajan vaihto aiheuttaisi asiakkaalle merkittäviä siirtokustannuksia ja vaatisi Salcompia korvaavan kapasiteetin ylösajamisen vuoksi myös jonkin verran aikaa.

Kilpailu matkapuhelinlaturimarkkinoilla

Kilpailu matkapuhelinlaturimarkkinoilla on voimakasta, ja Salcompin kilpailijoina maailmanlaajuisesti on myös suuryrityksiä. On myös mahdollista, että markkinoille tulee uusia yrityksiä, joilla voi olla Salcompia suuremmat resurssit. Salcompin tärkeimpiä kilpailutekijöitä ovat tuotteiden laatu, kustannustehokkuus, tuotekehitys, maailmanlaajuinen toiminta sekä joustavuus.

Toimiminen kehittyvillä markkinoilla

Salcompilla on tuotannollista toimintaa kehittyvillä markkinoilla Kiinassa, Brasiliassa ja Intiassa. Toimintaan näillä markkina-alueilla liittyy joukko lisäriskejä, jotka voivat aiheuttaa yhtiölle vaikeasti ennakoitavissa olevia ylimääräisiä kustannuksia tai muuten heikentää yhtiön taloudellista asemaa. Tällaisia riskejä ovat muun muassa muutokset toiminnan sääntelyssä valtionvallan taholta, säännösten tulkinnanvaraisuus, valuuttakurssien vaihtelut, tullitai kauppasäännösten odottamattomat muutokset, energian saatavuus, mahdolliset lakot sekä poliittinen ja taloudellinen epävakaisuus.

Raaka-aineiden ja komponenttien hintojen kehitys

Osasta matkapuhelinlaturien raaka-aineita ja komponentteista saattaa tulevaisuudessa olla ylikysyntää tai osa materiaaleista on tilattavissa vain rajoitetulta määrältä toimittajia. Salcomp pyrkii rajoittamaan raaka-aineiden komponenttien saatavuuteen liittyviä riskejä käyttämällä kullekin komponentille vähintään kahta eri toimittajaa.

Riippuvaisuus ammattitaitoisesta johdosta ja henkilökunnasta

Salcompin menestys on pitkälle riippuvainen avainhenkilöiden osaamisesta ja panostuksesta toimintaan. Konsernin tulevaisuuden menestys on myös riippuvainen kyvystä vahvistaa organisaatiota uusilla henkilöstörekrytoinneilla.

HENKILÖSTÖ



Salcomp toimii informaatioteknologian alalla, joka on yksi nopeimmin kasvavista ja kehittyvistä aloista. Tämä korostaa yrityksen ja sen henkilöstön tarvetta kehittyä. Ammattitaitoinen, motivoitunut, osaava ja tavoitteisiin sitoutunut henkilöstö on merkittävä tekijä Salcompin tavoitteiden toteutumisessa.

HENKILÖSTÖJOHTAMINEN

Salcompin henkilöstöjohtaminen perustuu yrityksen strategiaan, tavoitteisiin, henkilöstöpolitiikkaan ja kehityskeskusteluihin. Salcompissa pyritään osallistuvaan johtamistapaan, jossa esimies ottaa huomioon alaisten mielipiteet päätöksenteossa. Henkilöstöjohtaminen luo toimintaedellytykset, turvaa resurssit ja ohjaa toimintaa tavoitteiden saavuttamiseksi.

Johtamisen ja osaamisen kehittämisen tärkein työkalu on kehityskeskustelu, jota Salcompissa kutsutaan SAMPO-keskusteluksi. Vähintään kaksi kertaa vuodessa käytävässä SAMPO-keskustelussa arvioidaan kunkin työntekijän henkilökohtaisia saavutuksia ja asetetaan tavoitteet tulevaisuutta varten. Tarkoituksena on varmistaa, että jokainen tuntee sovitut tavoitteensa, saa palautetta ja pääsee kehittämään taitojaan henkilökohtaisen kehityssuunnitelmansa mukaisesti.

HENKILÖSTÖHALLINNON HAASTEET

Toimiminen globaalisti ja yrityksen suuri henkilöstömäärä asettavat haasteita Salcompin henkilöstöhallinnolle. Yrityksen jatkuva häiriötön toiminta sekä sisäisessä muutoksessa että muuttuvassa ympäristössä vaatii selkeää ja suunnitelmallista henkilöstöhallintoa. Eri kulttuureissa pyritään toimimaan Salcomp-hengen mukaisesti noudattaen yhteisesti sovittuja pelisääntöjä sekä paikallisia lakeja, asetuksia ja voimassa olevia sopimuksia.

HENKILÖSTÖN OSAAMISEN KEHITTÄMINEN

Henkilöstön kykyä suoriutua tehtävistään ylläpidetään ja parannetaan jatkuvalla osaamisen kehittämisellä. Henkilöstön jatkuva kehittäminen koulutuksen avulla turvaa Salcompille osaavan henkilöstön, jolla on valmiudet selviytyä uusissa tilanteissa ja asetettujen vaatimusten muuttuessa. Koulutuksella annetaan henkilöstölle mahdollisuus kehittää itseään ja parantaa osaamistaan, ja tällä tavoin tuetaan henkilöstön mahdollisuutta edetä urallaan.

PALKITSEMINEN

Salcompilla on koko henkilökunnalle palkkaan perustuva kannustejärjestelmä. Kannustejärjestelmän tarkoituksena on parantaa henkilöstön sitoutumista ja rohkaista huippusuorituksiin jakamalla yrityksen menestys henkilöstön kesken. Kannustejärjestelmän mittareina käytetään konsernin liiketulosta, kassavirtaa sekä erilaisia prosesseihin, henkilökohtaisiin tavoitteisiin ja projekteihin liittyviä mittareita.

TASA-ARVO

Yksilön oikeudenmukainen kohtelu on lähtökohta Salcompin toiminnassa. Salcompilla arvostetaan yksilöä riippumatta sukupuolesta, elämäntilanteesta, iästä tai muusta syystä. Johto ja muut esimiehet vastaavat työympäristön kehittämisestä siten, että työympäristö ei aseta rajoituksia tasa-arvoisuuden toteutumiselle. Sukupuoli, ikä, elämäntilanne tai perhepoliittiset tekijät eivät aiheuta eriarvoisuutta henkilöiden välillä palkkauksessa, palkitsemisessa, organisaatiomuutoksissa, koulutuksessa tai rekrytoinnissa.

TOIMENPITEET VUONNA 2006

Vuonna 2006 keskityttiin erityisesti maailmanlaajuisen tiedonkulun ja resurssoinnin kehittämiseen kasvun varmistamiseksi. Henkilöstömäärä kasvoi yli 25 prosenttia, mikä loi omat haasteensa perehdyttämiseksi ja yrityskulttuurin sisäistämiseksi. Intiaan rakennettavan tehtaan henkilöstörekrytoinnit aloitettiin syksyllä 2006.

HENKILÖSTÖ VUONNA 2006

Vuoden vaihteessa 2006 Salcompilla työskenteli 7 910 henkilöä, joista Suomessa 66, Brasiliassa 1 015, Kiinassa 6 815, Intiassa 11 ja Yhdysvalloissa 3. Henkilöstömäärää kasvatti lähinnä tuotantovolyymien kasvu.

TAVOITTEET VUODELLE 2007

Vuonna 2007 tavoitteena on edelleen yhdenmukaistaa henkilöstöhallinnon toimintatapoja eri maissa. Erityisen haasteen tuo Intian tehtaan käynnistyminen, joka tarkoittaa merkittävän henkilömäärän rekrytointia. Myös koko Intian toiminnon henkilöstöhallinnon luonti ja Salcompin menettelytapojen istuttaminen uuteen kulttuuriin luovat omat haasteensa.

HENKILÖSTÖN JAKAUTUMINEN MAANTIETEELLISESTI

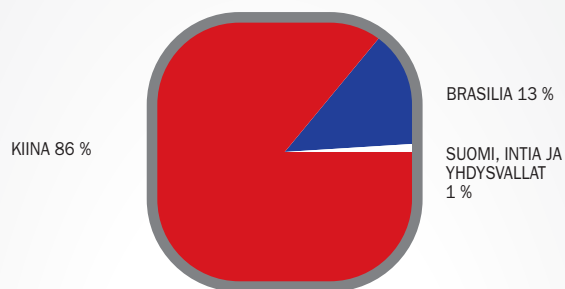

HENKILÖSTÖN JAKAUTUMINEN TOIMINNOITTAIN

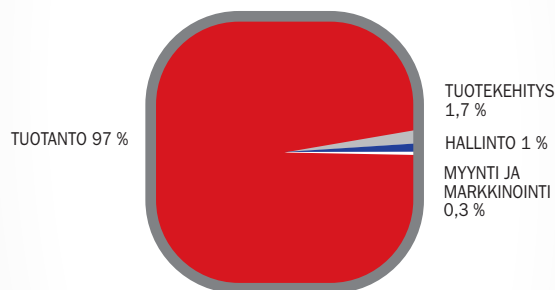

HENKILÖSTÖN JAKAUTUMINEN SUKUPUOLEN MUKAAN

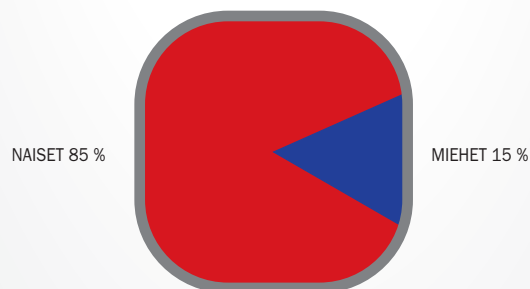

YMPÄRISTÖ



Salcomp ottaa ympäristöasiat huomioon kaikessa liiketoiminnassaan. Vastuullisuus ympäristöasioissa tarkoittaa ympäristövaikutusten ja -riskien mahdollisimman tehokasta minimoimista tuotteen koko elinkaaren aikana. Salcompin ympäristöasioiden hallinta perustuu konsernin ympäristöpolitiikkaan, ympäristöjärjestelmiin ja -ohjeisiin sekä riskienhallintastrategiaan.

TUOTTEIDEN YMPÄRISTÖVAIKUTUKSET

Salcompin laturit ovat energiatehokkaita ja materiaalien käyttö on tiukasti kontrolloitua. Ympäristöajattelu on laajennettu tuotteiden koko elinkaareen, ja ympäristö- ja turvallisuusasiat otetaan huomioon jo tuotteiden suunnittelu- ja kehitysvaiheissa. Tuotteita ja niiden pakkauksia kehitetään jatkuvasti kierrätettävyyden parantamiseksi.

Salcompin tuotantoprosessit ovat jatkuvan kehittämisen tuloksena tehokkaita, ja jatkuva optimointi takaa mahdollisimman pienen ympäristörasituksen tuotettua yksikköä kohden. Suotuisa kehitys näkyy myös kaikissa konsernin ympäristöjärjestelmän seurannan tunnusluvuissa sekä maailmanlaajuisesti että paikallisesti.

Salcomp toimii alalla, jossa asiakaskunta on ympäristönsuojellisesti erittäin valveutunutta, mikä osaltaan ohjaa ylittämään tuotteita ja yritystä koskevat viranomaisvaatimukset.

YMPÄRISTÖSERTIFIOINNIT JA -OHJELMAT

Kiinan ja Brasilian tuotantolaitokset, näiden koko liiketoiminta ja henkilöstö kuuluvat ISO 14001 -sertifikaattien piiriin, ja Salcompilla on toiminnan vaatimat ympäristöluvut.

Ympäristönsuojelun toteutumista valvotaan ympäristöjärjestelmään kuuluvilla sisäisillä ja kolmannen osapuolen suorittamilla tarkastuksilla. Lisäksi asiakkaat edellyttävät useissa tapauksissa viranomais-sääntelyä ja ISO-standardeja tiukempien ympäristökriteerien soveltamista. Salcomp edellyttää, että myös sen tavarantoimittajat ja palvelujen toimittajat sitoutuvat noudattamaan samoja periaatteita.

Salcompin Intian tehtaan tuotanto käynnistyy vuoden 2007 ensimmäisellä puoliskolla. Intian tehtaan sertifiointi on suunniteltu ja aikataulutettu valitun yhteistyökumppanin kanssa rakennusaikataulun mukaisesti. Salcomp on myös hakenut ja saanut tarvittavat ympäristöluvut yhteistyössä paikallisten kumppanien kanssa.

YLEISET YMPÄRISTÖPERIAATTEET

- Menestyvä liiketoiminta vaatii kestävää, tuotteen koko elinkaaren huomioon ottavaa ympäristötoimintaa
- Toimimme ympäristöasioissa avoimesti, aktiivisesti ja eettisesti
- Olemme sitoutuneet noudattamaan ympäristöasioita koskevia lakeja ja määräyksiä
- Pyrimme jatkuvasti parantamaan ympäristötoimintaamme asettamalla säännöllisesti uusia tavoitteita kestävä kehityksen periaatteiden mukaisesti

YMPÄRISTÖTUNNUSLUVUT

Salcomp seuraa ympäristöön kohdistuvia vaikutuksia jatkuvasti. Salcompin merkittävimmät ympäristönäkökohdat liittyvät energian kulutukseen, materiaalien ja raaka-aineiden käyttöön sekä jätteiden syntymiseen.

YMPÄRISTÖTAPAHTUMAT VUONNA 2006

Vuoden 2006 aikana Salcomp on käynnistänyt useita parannustoimenpiteitä, joilla on muun muassa onnistuttu pienentämään tuotteen valmistukseen käytettävän kokonaisenergian määrää noin neljänneksellä.

Salcomp on vuoden aikana menestyksekkäästi toteuttanut kaikki asiakkaidensa eli maailman johtavien matkapuhelinvalmistajien ympäristönsuojeluun kohdistuvat tuotevaatimukset. Lisäksi useiden asiakkaiden tekemät säännölliset ympäristöjärjestelmään kohdistuvat arvioinnit ja jatkuvaan kehittämiseen tähtäävät vaatimukset on otettu huomioon, ja järjestelmää on edelleen kehitetty vastaamaan kiristyviä asiakasvaatimuksia.

Vuoden 2006 aikana toteutettiin useita ympäristönsuojeluun liittyviä investointeja, muun muassa Kiinan tehtaalle rakennettu

uusi kemikaalivarasto, jonka suunnittelussa on kiinnitetty erityistä huomiota ympäristövahinkojen eliminoimiseen. Lisäksi tehtaiden laitekannan asteittaisella uusimisella on pyritty energiatehokkuuteen sekä ympäristöystävälliseen tuotantomalliin. Myös juotosprosesseissa käytetyn tinan ylijäämien talteenottoa on edelleen tehostettu, ja puhdistukseen on hankittu laitteisto Kiinan tehtaalle. Laitteistolla on saatu aikaan merkittävä parannus juotostinan uudelleenkäytössä ja samanaikaisesti vähennetty haitallisten jätteiden määrää tältä osin.

Vuonna 2006 yhtiössä ei tapahtunut luparajojen ylityksiä eikä yhtään tapausta, joissa ympäristömääräyksiä ei olisi asianmukaisesti noudatettu.

TAVOITTEET VUONNA 2007

Salcomp linjaa konsernitason ympäristötavoitteensa vuosittain strategian luonnin yhteydessä, ja näitä tavoitteita kukin yksikkö toteuttaa ja seuraa aktiivisesti. Myös Salcompin johto seuraa näiden tunnuslukujen kehittymistä säännöllisesti.

Tuotekehityksessä keskitytään tuotteiden ympäristöystävällisyyden edelleen parantamiseen. Tärkeimpiä kohteita ovat tyhjäkäyntiteho ja ympäristöystävällisten raaka-aineiden valinta. Näitä ovat muun muassa PVC-vapaat materiaalit, ympäristöystävälliset palonestoratkaisut ja materiaalien kierrätettävyyden tavarantoimittajien omissa tuotantoprosesseissa.

Euroopan Unionin kemikaalilainsäädäntö REACH tuli voimaan vuoden 2007 alussa. Uusi lainsäädäntö lisää merkittävästi rekisteröinnin, testaamisen ja riskienarvioinnin kustannuksia EU:ssa myytävillä tai sinne tuotavilla, jo käytössä oleville kemiallisille aineille. Tällä hetkellä Salcomp ei valmista tai tuo EU-alueelle sellaisia aineita, joita REACH tulee koskemaan.

ENERGIAN KULUTUS

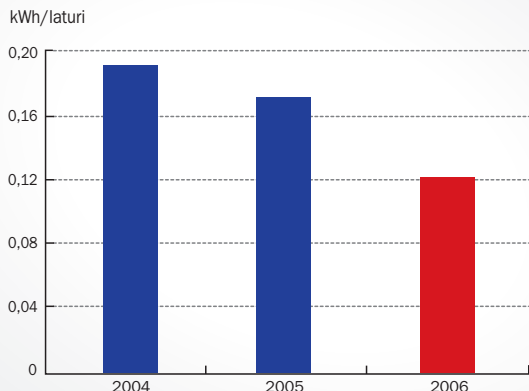

JÄTEMÄÄRÄT

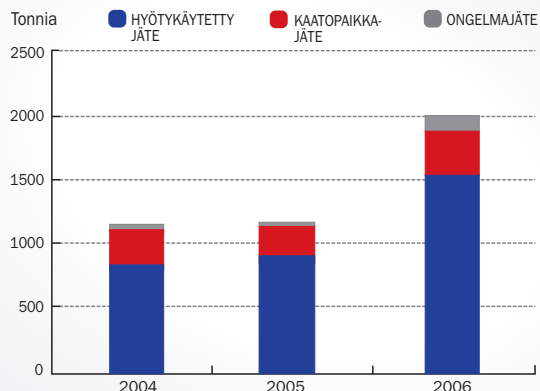



OSAKKEET JA OMISTAJAT

PÄIVITETTYÄ SIJOITTAJATIETOA LÖYTYY SALCOMPIN WWW-SIVUILTA
OSOITTEESTA WWW.SALCOMP.COM – SIJOITTAJAT

OSAKKEET JA OMISTAJAT

- Salcomp Oyj:n osakkeet noteerataan Helsingin Pörssissä Informaatioteknologia-toimialaluokassa Small Cap -ryhmässä.
- Kaupankäynti Helsingin Pörssin pre-listalla alkoi 13.3.2006 ja päällistalla 17.3.2006.
- Salcompin markkina-arvo oli 101,3 miljoonaa euroa 31.12.2006.
- Päätöskurssi 31.12.2006 oli 2,60 euroa ja keskipurssi 2,88 euroa.
- Osakkeiden kokonaisvaihto oli 88,7 miljoonaa euroa.
- Hallitus esittää 0,06 euron osingon maksamista kevään 2007 yhtiökokoukselle.
- Yhtiökokous pidetään 29.3.2007. Tarkemmat tiedot löytyvät sivulta 1.

LISTAUTUMINEN

Salcompin hallitus päätti 30.1.2006 selvittää mahdollisuuksia laajentaa yhtiön omistusrakennetta yhtenä mahdollisuutena listautuminen pörssiin. Selvitysten jälkeen hallitus päätti 27.2.2006 hakea yhtiön osakkeiden ottamista noteerattavaksi Helsingin Pörssin päällistalla.

Listautumisannissa 28.2.–9.3.2006 myytiin 17 miljoonaa Salcompin osaketta hintaan 3,20 euroa/osake. Osakkeista 6 miljoonaa oli uusia osakkeita. Listautumisannissa myydyt osakkeet vastasivat yhteensä noin 44 prosenttia Salcomp Oyj:n koko osakemäärästä listautumisannin jälkeen.

Salcomp sai uusista osakeannissa merkityistä osakkeista noin 17 miljoonaa euroa järjestämiskulujen vähentämisen jälkeen.

Salcomp Oyj:n osakkeet noteerattiin 13.3.2006 Helsingin Pörssissä pre-listalla ja 17.3.2006 alkaen päällistalla. Salcompilla oli listautumisen jälkeen yhteensä 591 osakkeenomistajaa. Osakkeista 67,8 prosenttia oli ulkomaalaisomistuksessa ja tästä määrästä 52,3 prosenttia EQT II B.V.:n hallinnoiman EQT II Swedish Non-Registered Partnership -nimisen pääomasijoitusrahaston omistuksessa.

OSAKEPÄÄOMA JA OSAKKEET

Yhtiön osakepääoma on yhtiöjärjestyksen mukaan vähintään 5 000 000 euroa ja enintään 35 000 000 euroa, joissa rajoissa yhtiön osakepääomaa voidaan korottaa tai alentaa yhtiöjärjestyksestä muuttamatta. Yhtiöjärjestyksen mukainen osakkeiden vähimmäismäärä on 20 000 000 osaketta ja enimmäismäärä 138 000 000 osaketta. Yhtiön osakepääoma on 9 832 735,12 euroa jakaantuen 38 975 190 täysin maksettuun osakkeeseen.

Yhtiöllä on yksi osakesarja, jonka osakkeet tuottavat yhtiössä yhtiöläiset oikeudet. Yhtiön osakkeella ei ole nimellisarvoa.

Salcompin osakkeet on maaliskuusta 2006 lähtien noteerattu Helsingin Pörssin päällistalla Informaatioteknologia-toimialaluokassa Small Cap -ryhmässä. Osakkeen kaupankäyntitunnus on SAL1V ja ISIN-koodi FI0009013924.

Yhtiön osakkeet on liitetty arvo-osuusjärjestelmään. Vuoden 2006 lopussa yhtiö tai sen tytäryhtiöt eivät omistaneet yhtiön osakkeita, eikä yhtiökokous ole antanut yhtiölle valtuutusta omien osakkeiden hankkimiseen.

KAUPANKÄYNTI SALCOMPIN OSAKKEILLA

Salcompin osakkeen listautumishinta 13.3.2006 oli 3,20 euroa. Salcompin osakkeen kurssi heikkeni vuoden aikana 19 prosenttia, kun OMX Helsinki -yleisindeksi vahvistui 3,7 prosenttia. Ylimmillään Salcompin osakkeen kurssi oli 3,69 euroa ja alimmillaan 2,13 euroa. Keskipurssi oli 2,88 euroa ja päätöskurssi vuoden lopussa 2,60 euroa. Osakevaihto oli 88,7 miljoonaa euroa ja 29,2 miljoonaa osaketta. Osakekannan markkina-arvo oli 101,3 miljoonaa euroa vuoden lopussa.

OMISTUS

Salcomp Oyj:llä oli vuoden 2006 lopussa 949 rekisteröityä osakkeenomistajaa. Salcompin osakeomistuksesta 62,2 oli ulkomaalaisomistuksessa ja tästä määrästä 52,3 prosenttia EQT II B.V.:n hallinnoiman EQT II Swedish Non-Registered Partnership -nimisen pääomasijoitusrahaston omistuksessa. Toisen suuren omistajaryhmän muodostivat sijoitusrahastot ja vakuutuslaitokset 19,8 prosentin omistuksella.

Deutsche Bank AG:n tytäryhtiö DWS Investment GmbH ilmoitti 1.9.2006 omistusosuutensa nousseen yli 5 prosentin Salcomp Oyj:n osakkeista ja äänivallasta. DWS Investment GmbH:n omistus oli tällöin 2 039 000 osaketta, joka vastaa 5,23 prosenttia osakkeiden määrästä ja äänivallasta.

OSINKOPOLITIikka

Yhtiön hallitus on 14.2.2006 hyväksynyt osinkopolitiikan, jonka mukaisesti hallitus aikoo vuosittain esittää yhtiökokoukselle osinkona jaettavaksi enintään kolmanneksen keskimääräisestä pitkän aikavälin tuloksesta edellyttäen, että yhtiön strategian mukaiset kasvuedellytykset eivät vaarannu. Osingot ja niiden määrä riippuvat yhtiön tulevasta tuloksesta, taloudellisesta asemasta, kassavirrasta, käyttöpääoman tarpeesta, investoinneista, rahoitussopimusten ehdoista ja kovenanteista ja muista tekijöistä.

OSINGONJAKOEHDOTUS 2006

Hallitus on päättänyt esittää yhtiökokoukselle, että osinkona vuodelta 2006 jaetaan 0,06 euroa osakkeelta. Yhtiökokouksen päättämä osinko jaetaan osakkaalle, joka täsmäytyspäivänä 3.4.2007 on merkitty Suomen Arvopaperikeskuksen ylläpitämään osaksluetteloon.

OSAKEPOHJAiset KANNUSTINJÄRJESTELMÄT

Salcompilla ei vuonna 2006 ollut osakepohjaisia kannustinjärjestelmiä.

JOHDON OSAKKEENOMISTUS

Salcompin hallituksen jäsenet sekä toimitusjohtaja omistivat 31.12.2006 yhteensä 586 309 osaketta eli 1,5 prosenttia äänivallasta. Hallituksen ja johdon osakkeenomistukset löytyvät yhtiön kotisivuilta osoitteesta www.salcomp.com – Sijoittajat – Sisäpiiri.

OSAKASSOPIMUKSET

Salcompin tiedossa ei ole yhtiön osakkeiden omistukseen ja äänivallan käyttöön liittyviä osakassopimuksia.

HALLITUKSEN VALTUUDET OSAKEPÄÄOMAN KOROTTAMISEEN

Varsinainen yhtiökokous 7.2.2006 valtuutti hallituksen päättämään osakepääoman korottamisesta uusmerkinnällä. Valtuutus, joka oli voimassa 7.2.2007 saakka, sisälsi oikeuden poiketa osakkeenomistajien merkintäetuoikeudesta.

Valtuutuksen nojalla osakepääomaa voidaan korottaa yhteensä enintään 1 663 787 eurolla ja 6 595 000 uudella osakkeella. Valtuutuksen nojalla yhtiön hallitus on listautumisannin yhteydessä 24.2.2006 päättänyt osakepääoman korottamisesta. Korotuksen määrä oli 1 513 691,42 euroa. Hallituksella oli tilikauden päättyessä käyttämätöntä valtuutusta jäljellä 150 107 euroa ja 595 000 osaketta.

IR-PERIAATTEET

Salcompin sijoittajasuhdeviestinnän tarkoituksena on tarjota kaikille pääomamarkkinoilla toimiville säännöllisesti ja tasapuolisesti oikeata, riittävää ja ajankohtaista tietoa Salcompin osakkeen hinnan perustaksi.

Salcomp on määritellyt kahden viikon pituisen hiljaisen ajanjakson ennen vuosituloksen ja osavuositulosten julkaisua. Tänä aikana Salcomp ei tapaa pääomamarkkinoiden edustajia.

OSAKKEENOMISTAJAT OMISTUSMÄÄRÄN MUKAAN 31.12.2006

Osakkeita	Omistajia		Osakkeita	
	Kpl	%	Kpl	%
1–1 000	571	60,2	301 030	0,8
1 001–5 000	250	26,3	639 232	1,6
5 001–10 000	50	5,3	411 495	1,1
10 001–50 000	41	4,3	976 894	2,5
50 001–	37	3,9	36 646 539	94,0
Yhteensä	949	100,0	38 975 190	100,0

OSAKKEENOMISTAJAT

Suurimmat osakkeenomistajat 31.12.2006 osakasluettelon mukaan

Omistaja	Osakkeita	% osakkeista
EQT II Swedish Non-registered Partnership, edustajanaan EQT II B.V.	20 382 131	52,30
Vakuutusosakeyhtiö Henki-Sampo	3 724 000	9,55
OP-Suomi Pienyhtiöt -sijoitusrahasto	1 785 000	4,58
Keskinäinen Vakuutusyhtiö Kaleva	1 280 000	3,28
Keskinäinen työeläkevakuutusyhtiö Varma	1 000 000	2,57
Odin Förvaltnings AS	796 560	2,04
Assetman Oy	650 000	1,67
Finanssi-Sampo Oy	598 000	1,53
Keskinäinen Eläkevakuutusyhtiö Ilmarinen	500 000	1,28
Vuorialho Kari Tapio	447 286	1,15
Laakkonen Mikko Kalervo	300 000	0,77
Laine Mika	250 000	0,64
Sijoitusrahasto Aktia Secura	200 000	0,51
FIM Pankkiiriliike Oy	187 283	0,48
Sijoitusrahasto Aktia Capital	170 000	0,44
Optiomi Oy	102 800	0,26
Rausanne Oy	102 200	0,26
Veikko Laine Oy	100 000	0,26
Halvari Risto Juhani	96 230	0,25
Oja Osmo	96 230	0,25
Hallintarekisteröidyt	2 951 990	7,57
Muut	3 255 480	8,35
Yhteensä	38 975 190	100,00

OSAKEKOHTAISET TUNNUSLUVUT

	2006
Tulos/osake (EPS), euroa	0,20
Tulos/osake (EPS) ilman laskennallista veroerää, euroa	0,28
Oma pääoma/osake, euroa	1,36
P/E-luku	12,9
Keskikurssi, euroa	2,88
Ylin kurssi, euroa	3,69
Alin kurssi, euroa	2,13
Kurssi 31.12.2006, euroa	2,60
Markkina-arvo 31.12.2006, milj. euroa	101,3
Osakkeiden vaihto, milj. euroa	88,7
Vaihdettu määrä, milj. kpl	29,2
% kokonaismäärästä	74,9

OSAKEKOHTAISTEN TUNNUSLUKIJEN LASKENTAKAAVAT

Tulos/osake	$\frac{\text{Tilikauden tulos}}{\text{Osakkeiden kappalemäärä keskimäärin}}$
Oma pääoma/osake	$\frac{\text{Taseen oma pääoma}}{\text{Osakkeiden kappalemäärä 31.12.}}$
P/E-luku (hintavoittosuhte)	$\frac{\text{Tilikauden viimeinen kaupantekokurssi}}{\text{Osakekohtainen tulos}}$
Markkina-arvo	Tilikauden viimeinen kaupantekokurssi x osakkeiden lukumäärä 31.12.

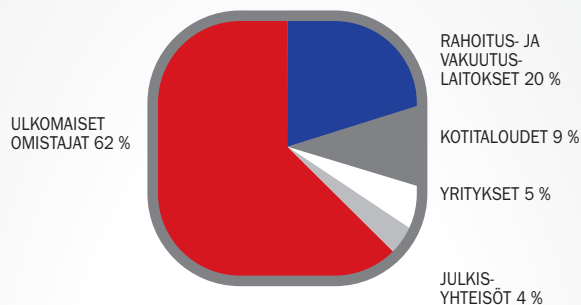
OMISTUKSEN SEKTORIJAKAUTUMA
31.12.2006

KURSSIKEHITYS



OSAKKEEN VAIHTO

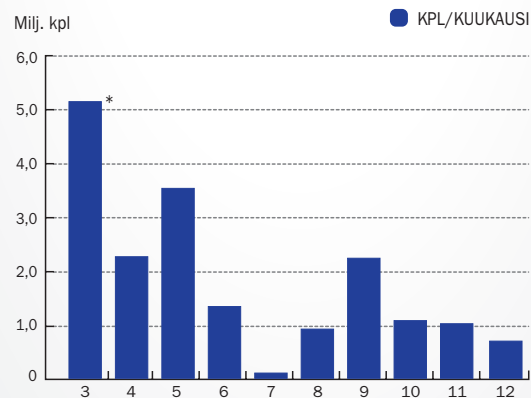

* Ei sisällä listautumisannissa myytyjä 11 miljoonaa osaketta



HALLINNOINTI JA OHJAUS

HALLINNOINTI JA OHJAUS

Salcomp Oyj on julkinen osakeyhtiö, joka noudattaa päätöksenteossaan ja hallinnossaan Suomen osakeyhtiölakia, muita julkisia yhtiöitä koskevia säännöksiä sekä Salcompin yhtiöjärjestystä. Salcomp noudattaa myös Helsingin Pörssin antamaa sisäpiiriohjetta sekä Hex Oyj:n, Keskuskauppakamarin ja Teollisuuden ja Työnantajain Keskusliiton vuonna 2003 antamaa Corporate Governance -suositusta.

YHTIÖKOKOUKSET

Salcompin ylintä päätöksentekovaltaa käyttävät osakkeenomistajat yhtiökokouksessa, jonka kutsuu koolle yhtiön hallitus. Yhtiökokoukset jaetaan varsinaisiin ja tarvittaessa pidettäviin ylimääräisiin yhtiökokouksiin.

Varsinainen yhtiökokous on pidettävä vuosittain toukokuun loppuun mennessä. Varsinainen yhtiökokous käsittelee sille yhtiöjärjestyksessä määritellyt asiat sekä mahdolliset muut ehdotukset yhtiökokoukselle. Tarpeen vaatiessa kutsutaan koolle ylimääräinen yhtiökokous, jossa käsitellään tiettyä yhtiökokoukselle esitettyä ehdotusta.

Pääsääntöisesti yhtiökokous käsittelee asiat hallituksen laatiman esityslistan mukaisesti. Merkittäviä yhtiökokouksen päätösvaltaan kuuluvia asioita ovat:

- yhtiöjärjestyksen muuttaminen
- osakepääoman korottaminen ja alentaminen
- päätökset hallituksen jäsenten lukumäärästä, valinnasta ja palkkioista
- tilinpäätöksen hyväksyminen
- voitonjako

Osakeyhtiölain mukaan osakkeenomistajalla on oikeus esittää hallitukselle kirjallinen pyyntö asian ottamisesta esityslistalle seuraavassa yhtiökokouksessa. Mikäli osakkeenomistaja tai osakkeenomistajat, jotka omistavat yli 10 prosenttia kaikista osakkeista tai yhtiön tilintarkastaja vaatii kirjallisesti asian käsittelyä yhtiökokouksessa, on hallituksen viipymättä kutsuttava yhtiökokous koolle käsittelemään vaadittua asiaa.

Vuonna 2006 Salcompin varsinainen yhtiökokous pidettiin 7.2.2006 ja ylimääräinen yhtiökokous 27.1.2006.

Kokouskutsu

Yhtiökokous kutsutaan koolle julkaisemalla kutsu vähintään kahdessa valtakunnallisessa sanomalehdessä tai lähettämällä kokouskutsu kirjattuna kirjeenä tai muulla todistettavalla tavalla siihen osakkeenomistajan osoitteeseen, joka on merkitty osakerekisteriin vähintään seitsemäntoista päivää ennen kokousta. Kokouskutsussa tulee mainita yhtiökokouksessa käsiteltävät asiat.

Kutsu 29.3.2007 pidettävään yhtiökokoukseen on julkaistu Helsingin Sanomissa ja Kauppalehdessä.

Hallitukselle ilmoitetut ehdokkaat hallituksen jäseniksi on ilmoitettava yhtiökokouskutsussa. Mikäli kokouskutsu on jo julkaistu, ehdokkaat on ilmoitettava muulla tavalla ennen yhtiökokousta, kuitenkin sillä edellytyksellä, että ehdokkaat ovat antaneet kirjallisen suostumuksensa tulla valituiksi ja heidän valintaansa tukevat osakkeenomistajat, joilla on vähintään 10 prosenttia yhtiön kaikkien osakkeiden tuottamasta äänimäärästä.

Ehdokkaat, jotka nimetään vasta kokouskutsun toimittamisen jälkeen, tulee julkistaa erikseen. Myös hallituksen tai enemmistö-osakkeenomistajan valmisteleva ehdotus yhtiön tilintarkastajaksi on ilmoitettava yhtiökokouskutsussa.

Osallistuminen yhtiökokoukseen

Osakkeenomistajalla, joka on rekisteröity osakkeenomistajaksi Suomen Arvopaperikeskus Oy:n pitämään yhtiön osakasrekisteriin kymmenen päivää ennen kokousta, on oikeus osallistua yhtiökokoukseen. Yhtiökokoukseen osallistuvan osakkeenomistajan on rekisteröidyttävä ennen kokouskutsussa ilmoitettua päivämäärää.

Osakkeenomistajat voivat osallistua yhtiökokoukseen itse tai valtuuttamansa asiamiehen välityksellä. Jokaisella osakkeenomistajalla tai toimivaltaisella edustajalla voi olla kokouksessa mukana yksi avustaja.

Yhtiökokouksesta pidetään pöytäkirjaa, joka on osakkeenomistajien saatavilla kahden viikon sisällä yhtiökokouksesta. Yhtiökokouksen tekemät päätökset julkaistaan pörssitiedotteella yhtiökokouksen päätyttyä.

Hallituksen jäsenten ja toimitusjohtajan osallistuminen

Toimitusjohtaja, hallituksen puheenjohtaja ja hallituksen jäsenet osallistuvat yhtiökokouksiin, ellei heidän poissaololleen ole perusteltua syytä.

Hallituksen jäseneksi ensimmäistä kertaa ehdolla olevan henkilön on oltava läsnä valinnan suorittavassa yhtiökokouksessa, ellei hänen poissaololleen ole painavaa syytä.

Päätöksenteko

Yhtiöllä on yksi osakesarja. Yksi osake vastaa yhtiökokouksessa yhtä ääntä. Pääsääntöisesti yhtiökokouksen päätökset tehdään yksinkertaisella äänen enemmistöllä. Äänen mennessä tasan ratkaisee puheenjohtajan ääni. Vaalissa korkeimman ääniluvun saanut ehdokas valitaan. Yhtiökokous voi kuitenkin ennen äänestystä päättää, että valittavan henkilön tulee saada yli puolet annetuista äänistä. Äänen mennessä tasan ratkaistaan valinta arvalla. Osakeyhtiölaissa on kuitenkin lueteltu tilanteita, kuten yhtiöjärjestyksen muuttaminen ja osakepääoman korottaminen poikkeamalla osakkeenomistajien merkintäetuoikeudesta, jolloin päätös vaatii 2/3 annetuista äänistä ja yhtiökokouksessa edustetuista osakkeista. Salcompin yhtiöjärjestys ei sisällä äänestysrajoituksia eikä lunastuslausekkeita.

HALLITUS

Hallituksen kokoonpano ja hallituskausi

Yhtiöjärjestyksen mukaan Salcompin hallitukseen kuuluu vähintään kolme ja enintään kuusi jäsentä sekä korkeintaan kuusi varajäsentä. Yhtiöjärjestyksen mukaan hallituskausi päättyy vaalia seuraavan varsinaisen yhtiökokouksen päättyessä.

Yhtiökokous valitsee kaikki hallituksen jäsenet. Yhtiöjärjestys ei aseta hallituksen jäsenille yläikärajaa, eikä muullakaan tavalla rajoita yhtiökokouksen päätösvaltaa hallituksen jäsenten valinnassa. Yhtiökokouksen on kuitenkin otettava valinnassa huomioon Corporate Governance -suositus sekä valittavan henkilön pätevyys hoitaa hallituksen jäsenen tehtäviä sekä hänen mahdollisuutensa omistaa hallitustyölle riittävästi aikaa.

Hallituksen tehtävät

Hallituksen tehtävät ja velvollisuudet perustuvat osakeyhtiölakiin ja muuhun soveltuvaan lainsäädäntöön. Hallitus on myös hyväksynyt sisäisen työjärjestyksen.

Hallituksen tehtävänä on pitkällä aikavälillä kasvattaa Salcompin osakkeiden arvoa sekä huolehtia yhtiön ja kaikkien osakkeenomistajien eduista. Salcompin hallitus on vastuussa yhtiön hallinnosta ja yhtiön toiminnan asianmukaisesta hoidosta. Hallituksen tehtäviin kuuluu myös kirjanpidon asianmukainen järjestäminen sekä varainhoidon valvonta.

Työjärjestyksen sekä osakeyhtiölain mukaisesti Salcompin hallituksen tehtäviin kuuluu:

- päättää yhtiön strategiasta ja arvoista
- hyväksyä yhtiön liiketoimintasuunnitelma ja budjetti sekä seurata niiden toteutumista
- käsitellä ja vahvistaa osavuositarkastukset, vuosikertomukset sekä hallituksen toimintakertomus
- päättää strategisesti tai taloudellisesti merkittävistä investoinneista, yrityskaupoista ja divestoinneista sekä vastuusitoumuksista
- hyväksyä konsernin rahoituspolitiikka

- vahvistaa riskienhallinnan ja raportoinnin menetelmät
- päättää johdon bonuksista ja kannustinohjelmista
- päättää konsernin rakenteesta ja organisaatiosta
- nimittää toimitusjohtaja ja päättää hänen palkkauksestaan
- ottaa vastuu kaikista muista toimista ja tehtävistä, jotka hallitukselle on osakeyhtiölaissa tai muutoin määrätty

Päätöksenteko

Hallituksen puheenjohtaja vastaa hallituksen koolle kutsumisesta ja kokouksen työjärjestyksestä. Kokous on päätösvaltainen, kun enemmän kuin puolet jäsenistä on paikalla. Ollakseen päätösvaltainen on puheenjohtajan tai varapuheenjohtajan oltava myös kokouksessa läsnä.

Hallituksen on toimittava yhtiön edun mukaisesti ja siten, ettei sen toimista aiheudu epäoikeutettua etua kenellekään osakkeenomistajalle taikka kolmannelle osapuolelle. Hallituksen jäsen ei voi osallistua sellaisen asian käsittelyyn, joka koskee yhtiön ja hallituksen jäsenen välistä sopimusta. Äänestyksessä enemmistön ääni ratkaisee ja äänen mennessä tasan ratkaisee puheenjohtajan ääni. Äänen mennessä vaalissa tasan ratkaistaan valinta arvalla.

Kokouskäytäntö ja itsearviointi

Salcompin hallitus kokoontuu vuosittain noin kymmenen kertaa. Hallitus ei ole jakanut jäsenilleen erityisiä liiketoiminnan seurannan painopistealueita.

Hallituksen työjärjestyksen mukaan toimitusjohtaja vastaa siitä, että hallitus saa käyttöönsä riittävät tiedot konsernin toiminnan ja taloudellisen tilanteen arvioimista varten sekä valvoo hallituksen päätösten täytäntöönpanoa ja raportoi hallitukselle täytäntöönpanossa havaitsemistaan puutteista. Hallituksen sihteerinä toimii yhtiön talousjohtaja.

Hallitus arvioi toimiaan ja työskentelytapojaan säännöllisesti sekä suorittaa itsearvioinnin kerran vuodessa.

Vuonna 2006 Salcompin hallituksella oli 20 kokousta, joista 9 puhelinkokousta. Hallituksen jäsenten osallistumisprosentti oli 95,6 prosenttia.

Hallituksen jäsenten palkkiot ja muut edut

Yhtiökokous päättää hallituksen jäsenille maksettavista palkkioista ja kulukorvauksista.

Vuoden 2006 varsinaisen yhtiökokouksen päätöksen mukaisesti hallituksen jäsenille maksetaan vuoden 2007 varsinaiseen yhtiökokoukseen asti kestävältä kaudelta palkkioita seuraavasti:

- hallituksen puheenjohtajalle 30 000 euroa
- hallituksen varapuheenjohtajalle 25 000 euroa
- hallituksen varsinaisille jäsenille 20 000 euroa

Hallituksen puheenjohtaja on lisäksi oikeutettu 1 000 euron palkkioon jokaiselta työpäivältä, jona hän on hoitanut osakeyhtiölaissa mainittuihin hallituksen puheenjohtajan ja hallituksen jäsenen tehtäviin kuulumattomia lisätehtäviä, joita hallitus aika ajoin voi määrätä. Yhtiö myös korvaa hallituksen jäsenille hallituksen kokouksista aiheutuneet kulut kuittia vastaan.

Hallitukselle maksettiin palkkioina yhteensä 199 500 euroa vuonna 2006.

Valiokunnat

Salcompin hallitus ei ole perustanut valiokuntia, sillä hallituksen arvion mukaan hallituksen toiminta yhtiössä toteutuu mahdollisimman tehokkaalla tavalla siten, että ns. valiokuntatyöskentelyyn osallistuu koko hallitus.

Vuosi 2006

Salcompin varsinainen yhtiökokous, joka pidettiin 7.2.2006, päätti, että yhtiön hallitus koostuu kuudesta varsinaisesta jäsenestä ja että varajäseniä ei valita. Hallituskausi alkoi 7.2.2006 ja se päättyi vuoden 2007 varsinaisen yhtiökokouksen päättyessä. Vuoden 2006 yhtiökokous valitsi Kari Vuorialhon, Timo Leinilän, Andreas Tallbergin, Jorma Terentjeffin, Petri Myllynevan ja Panu Halosen varsinaisiksi jäseniksi. Hallitus valitsi puheenjohtajaksi Kari Vuorialhon ja varapuheenjohtajaksi Jorma Terentjeffin.

Hallituksen nykyisten jäsenten taustat ja henkilötiedot ovat luettavissa yhtiön kotisivuilla ja vuosikertomuksen sivulla 36.

Riippumattomuusarviointi

Arviointiin perustuen enemmistö hallituksen jäsenistä on yhtiöstä riippumaton ja kaksi hallituksen jäsentä tästä enemmistöstä on riippumattomia yhtiön merkittävimmistä osakkeenomistajista. Arviointiin perustuen:

- seuraavat hallituksen jäsenet ovat yhtiöstä riippumattomia: Timo Leinilä, Andreas Tallberg, Jorma Terentjeff, Petri Myllyneva ja Panu Halonen
- seuraavat hallituksen jäsenet ovat riippumattomia yhtiön merkittävimmistä osakkeenomistajista: Kari Vuorialho, Timo Leinilä ja Jorma Terentjeff

TOIMITUSJOHTAJA

Salcompin toimitusjohtaja on vastuussa yhtiön juoksevasta hallinnosta hallituksen antamien ohjeiden ja määräysten mukaisella tavalla. Toimitusjohtaja on vastuussa myös siitä, että yhtiön kirjanpito on laadittu lain mukaisesti ja rahoitus on järjestetty asianmukaisesti.

Toimitusjohtaja esittelee hallituksen kokouksissa käsiteltävät asiat ja valmistelee luonnokset päätöksistä. Toimitusjohtaja voi, katsoessaan sen tarpeelliseksi, valtuuttaa jonkun muun yhtiön johtoryhmään kuuluvista henkilöistä esittelemään puolestaan asian hallituksen kokouksessa tai valmistelemaan esitysluonnoksen.

Hallitus valitsee toimitusjohtajan sekä päättää palkkiosta ja muista toimitusjohtajasopimuksen ehtoista. Toimitusjohtajasopimuksen ehtoista on sovittu kirjallisesti. Toimitusjohtaja on valittu toistaiseksi.

Salcompin toimitusjohtajana toimi 5.11.2006 asti Mats Eriksson ja 6.11.2006 alkaen Markku Hangasjärvi.

Vuonna 2006 Mats Erikssonin palkat, palkkiot ja luontaisedut olivat yhteensä 278 340 euroa ja Markku Hangasjärven 29 579 euroa.

Toimitusjohtaja voi muuttaa osan palkastaan autoeduksi. Lisäksi toimitusjohtaja on oikeutettu tiettyihin erityisiin etuuksiin, kuten terveydenhuoltoon ja matkavakuutukseen.

Päätettäessä toimitusjohtajasopimus yhtiön toimesta ilman toimitusjohtajan puolelta olevaa velvollisuuksien rikkomista, on toimitusjohtaja oikeutettu kahdentoista kuukauden palkkaan. Irtisanomisaika toimitusjohtajaa irtisanottaessa on kuusi kuukautta.

JOHTORYHMÄ

Salcompilla on johtoryhmä, johon kuuluvat toimitusjohtajan lisäksi tärkeimpien toimintojen johtajat. Johtoryhmän puheenjohtajana toimii toimitusjohtaja.

Johtoryhmä on neuvoo-antava elin, jonka tehtävänä on avustaa toimitusjohtajaa yhtiön johdossa. Johtoryhmä ei ole erillinen yhtiön toimielin.

Johtoryhmän jäsenet on esitelty vuosikertomuksen sivulla 37 ja yhtiön kotisivuilla.

Eläkeikä ja -etuudet

Toimitusjohtajalla tai johtoryhmän muilla jäsenillä ei ole pakollista eläkeikää eikä eläke-etuusjärjestelmää.

BONUSJÄRJESTELMÄ

Yhtiö on vahvistanut palkkaan perustuvan bonusjärjestelmän koko henkilöstölleen. Hallitus päättää bonusohjelman soveltamisesta. Yhtiöllä ei ole osakkeisiin tai optioihin perustuvaa kannustinjärjestelmää.

TILINTARKASTUS

Lakimääräisen tilintarkastuksen tarkoituksena on varmistaa, että tilinpäätös antaa oikean ja riittävän kuvan konsernin tuloksesta ja taloudellisesta asemasta tilikaudella. Salcompin tilikausi on kalenterivuosi.

Tilintarkastajan on tarkastettava yhtiön kirjanpidon oikeellisuus ja tilinpäätös tilikaudelta ja annettava yhtiökokoukselle tilintarkastuskertomus. Suomen laki vaatii tilintarkastajaa tarkastamaan myös yhtiön hallinnon laillisuuden. Tilintarkastaja toimittaa raportin hallitukselle vähintään kerran vuodessa.

Tilintarkastaja

Yhtiöjärjestyksen mukaan Salcompilla on yksi varsinaisen yhtiökokouksen valitsema tilintarkastaja. Tilintarkastajan toimikausi päättyy vaalia seuraavan varsinaisen yhtiökokouksen päättyessä. Tilintarkastajan on oltava Keskuskauppakamarin vahvistama tilintarkastusyhteisö.

Salcompin vuoden 2006 varsinainen yhtiökokous valitsi KHT-tilintarkastusyhteisö KPMG Oy Ab:n yhtiön tilintarkastajaksi, vastuullisena tilintarkastajana KHT Tapio Raappana.

Tilintarkastajien palkkio suoritetaan hyväksytyn laskun mukaan. Vuonna 2006 yhtiön tilintarkastajille maksettiin palkkiona tilintarkastuksesta 129 200 euroa ja muista palveluista 484 600 euroa.

SISÄINEN VALVONTA

Sisäisen valvonnan tavoitteena on selvittää yhtiön tavoitteiden toteutuminen kohtuullisella varmuudella tarkastelemalla taloudellisen raportoinnin luotettavuutta, toimintojen tehokkuutta sekä voimassa olevien lakien ja säädösten noudattamista.

Toimitusjohtaja, johtoryhmän muut jäsenet ja tytäryhtiöiden toimitusjohtajat varmistavat, että kirjanpito ja hallinto heidän vastuualueillaan noudattavat voimassa olevaa lakia, konsernin operatiivisia periaatteita ja ohjeita sekä hallituksen antamia ohjeita. Hallituksen jäsenten ja toimitusjohtajan tehtävät ja vastuut määritellään osakeyhtiölaissa. Salcompin liiketoimia johdetaan ja valvotaan edellä kuvattujen järjestelmien mukaan.

Sisäinen tarkastus

Konsernilla ei tällä hetkellä ole erillistä sisäisen tarkastuksen yksikköä, sillä hallituksen mielestä Salcompin liiketoiminnan laajuus ei edellytä erillistä sisäistä tarkastusta. Hallitus arvioi sisäisen tarkastuksen tilanteen vähintään kerran vuodessa.

RISKIENHALLINTA

Riskienhallinnan tehtävänä on tunnistaa ne uhat ja mahdollisuudet, jotka vaikuttavat konsernin strategian toteutumiseen. Riskienhallinnan tavoitteena on tukea strategiassa asetettujen tavoitteiden saavuttamista valvomalla, että konsernin ottamat riskit ovat oikeassa suhteessa riskinkantokykyyn.

Salcompin arvot, strategiset valinnat ja pitkän tähtäimen taloudelliset tavoitteet muodostavat riskienhallinnan perustan.

Salcompin riskienhallinta on yhtiön hallituksen valvonnassa. Se hyväksyy riskienhallintastrategian, jossa määritellään riskinkantokyky ja riskinottoperiaatteet sekä riskienhallinnan periaatteet. Riskienhallintastrategiaan sisältyy myös kuvaus yhtiön liiketoiminnan riskeistä, riskienhallinnan tehtävistä, vastuista ja organisaatiosta, riskienhallintaprosesseista sekä riskienhallinnan valvonnasta. Johtoryhmä on vastuussa riskienhallintaprosessin organisoimisesta ja valvonnasta yhtiön jokapäiväisessä liiketoiminnassa. Hallitukselle jää kuitenkin viimesijainen vastuu riskienhallinnasta.

Johtoryhmä seuraa säännöllisesti toiminnan taloudellisia avainlukuja ja mittareita. Merkittävät poikkeamat budjetista tai ennusteista ilmoitetaan hallitukselle ja annetaan sen käsiteltäväksi. Hallitus seuraa riskienhallintaprosessia ja sille raportoidaan säännöllisesti riskienhallinta-asioista.

Salcompissa ei ole perustettu erillistä riskienhallintatoimintaa, vaan riskienhallinta on osa liiketoimintaprosessia.

Riskienhallinnan ja prosessien kehittäminen perustuu ensisijaisesti liiketoiminnan tarpeisiin. Riskien toteutumista pyritään ennaltaehkäisemään kehittämällä prosesseja ja henkilöstön osaamista. Riskienhallinnan ja prosessien kehittämisessä pyritään pitämään toisistaan erillään päätöksenteko, toimeenpano ja valvonta.

Liiketoimintariskejä on kuvattu vuosikertomuksen sivuilla 18–19 ja rahoitusriskejä sivulla 65.

SISÄPIIRILÄISET JA SISÄPIIRIHALLINTO

Salcompin sisäpiirisäännöt noudattavat Helsingin Pörssin sisäpiiriohjetta, joskin asettavat tietyiltä osin tiukempia vaatimuksia. Salcompin sisäpiirisääntöjä päivitetään ja seurataan säännöllisin väliajoin.

Salcompin sisäpiirisääntöjen mukaisesti tiedot ilmoitusvelvollisten sisäpiiriläisten osakeomistuksista ovat julkisella verkkopalvelimella, ja niihin voi tutustua joko Suomen Arvopaperikeskus Oy:n tai Salcompin internet-sivujen kautta.

Sisäpiirisääntöjen mukaan seuraavat henkilöt kuuluvat ilmoitusvelvollisiin sisäpiiriläisiin: hallituksen jäsenet, toimitusjohtaja, johtoryhmän jäsenet ja tilintarkastaja.

Ilmoitusvelvolliset sisäpiiriläiset ja Salcompin pysyviksi sisäpiiriläisiksi osoitetut muut avainhenkilöt muodostavat Salcompin niin sanotun pysyvän sisäpiirin. Pysyvään sisäpiiriin kuuluvan henkilön kaupankäyntiä Salcompin arvopapereilla ja johdannaisilla ohjaa kolme periaatetta. Ensinnäkin, kaupankäynti on yleisesti sallittua vain osavuosikatsauksen tai tilinpäätöksen julkaisupäivää seuraavan kolmen viikon aikana ("Avoin Ikkuna"). Toiseksi, kaupankäynti voi poikkeuksellisesti olla luvallista muuna kaupankäyntiaikana vain Salcompin sisäpiirivastaavan luvalla. Kolmanneksi, kaupankäynti on aina kiellettyä osavuosikatsauksen tai tilinpäätöksen julkaisemisesta edeltävän neljän viikon aikana ja itse julkaisupäivänä ("Suljettu Ikkuna"). Lisäksi projektikohtaisiin sisäpiiriläisiin kohdistuu erityisiä kaupankäyntirajoituksia.

HALLITUS

Salcompin hallitukseen kuuluvat Petri Myllyneva (alhaalla vas.), puheenjohtaja Kari Vuorialho, varapuheenjohtaja Jorma Terentjeff sekä Timo Leinilä (ylhäällä vas.), Panu Halonen ja Andreas Tallberg.



Kari Vuorialho – puheenjohtaja

Syntymävuosi: 1952
Koulutus: insinööri
Päätöimi: –
Keskeinen työkokemus: Salcomp Oyj:n toimitusjohtaja 1996–2005, johtotehtävissä Salcompissa 1977–1996
Hallituksen jäsenyys: puheenjohtaja vuodesta 2005
Keskeisimmät samanaikaiset luottamustehtävät: Perlos Oyj:n, Aspocomp Oyj:n ja Mekajohtotiet Oyj:n hallitusten jäsen
Omistus Salcomp Oyj:ssä: 447 286 osaketta
Palkkiot vuonna 2006: 94 500 euroa

Timo Leinilä

Syntymävuosi: 1950
Koulutus: diplomi-insinööri
Päätöimi: –
Keskeinen työkokemus: Perlos Oyj:n toimitusjohtaja 1997–2003
Hallituksen jäsenyys: jäsen vuodesta 1999
Keskeisimmät samanaikaiset luottamustehtävät: Perlos Oyj:n, Incap Oyj:n ja Evac Oyj:n hallitusten jäsen
Omistus Salcomp Oyj:ssä: 64 730 osaketta
Palkkiot vuonna 2006: 20 000 euroa

Jorma Terentjeff – varapuheenjohtaja

Syntymävuosi: 1949
Koulutus: diplomi-insinööri
Päätöimi: –
Keskeinen työkokemus: JOT Automation Oyj:n toimitusjohtaja 1995–2000, Aspocomp Oyj:n toimitusjohtaja 1987–1993
Hallituksen jäsenyys: varapuheenjohtaja vuodesta 1999
Keskeisimmät samanaikaiset luottamustehtävät: Incap Oyj:n ja Avanti Management Oyj:n hallitusten jäsen, Keskinäinen Vakuutusyhtiö Kalevan hallintoneuvoston jäsen
Omistus Salcomp Oyj:ssä: 74 290 osaketta
Palkkiot vuonna 2006: 25 000 euroa

Petri Myllyneva

Syntymävuosi: 1963
Koulutus: kauppatieteiden maisteri, oikeustieteen kandidaatti
Päätöimi: EQT Partners Oyj:n toimitusjohtaja
Keskeinen työkokemus: Asianajotoimisto Roschier Holmberg Oyj:n Turun toimiston vetäjä 2003–2005 ja johtotehtävissä PerkinElmer-konsernissa 1993–2003
Hallituksen jäsenyys: jäsen vuodesta 2006
Keskeisimmät samanaikaiset luottamustehtävät: Hemocue AB:n, Gambro AB:n ja Gambro BCT Inc:n hallitusten jäsen
Omistus Salcomp Oyj:ssä: –
Palkkiot vuonna 2006: 20 000 euroa

Panu Halonen

Syntymävuosi: 1972
Koulutus: kauppatieteiden maisteri
Päätöimi: johtaja EQT Partners Oyj:ssä
Keskeinen työkokemus: EQT Partners Oyj:n palveluksessa vuodesta 1999 ja aikaisemmin mm. ABN AMRO:n palveluksessa
Hallituksen jäsenyys: jäsen vuodesta 2006, varajäsen vuodesta 1999
Keskeisimmät samanaikaiset luottamustehtävät: –
Omistus Salcomp Oyj:ssä: –
Palkkiot vuonna 2006: 20 000 euroa

Andreas Tallberg

Syntymävuosi: 1963
Koulutus: kauppatieteiden maisteri
Päätöimi: Oy G.W.Sohlberg Ab:n toimitusjohtaja
Keskeinen työkokemus: EQT Partners Oyj:n palveluksessa 1997–2006
Hallituksen jäsenyys: jäsen vuodesta 1999
Keskeisimmät samanaikaiset luottamustehtävät: Perlos Oyj:n, Kyro Oyj:n ja Finn-Power Oyj:n hallitusten jäsen
Omistus Salcomp Oyj:ssä: –
Palkkiot vuonna 2006: 20 000 euroa

Hallituksen sihteerinä toimii Salcomp Oyj:n talousjohtaja Antti Salminen. Jussi Nyrölä toimi hallituksen varajäsenenä 7.2.2006 asti. Hallituksen osakeomistukset 31.12.2006.

JOHTORYHMÄ



Salcompin johtoryhmään kuuluvat Markku Saarikkannas (ylhäällä vas.), Antero Palo, Markku Hangasjärvi, Osmo Oja ja Juha Samsten sekä Päivi Luoti (alhaalla vas.), Heikki Turtiainen, Antti Salminen ja Juha Raussi.

Markku Hangasjärvi, s. 1966

Koulutus: diplomi-insinööri
Tehtävä Salcompissa: toimitusjohtaja marraskuusta 2006 alkaen
Keskeinen työkokemus: Efore Oyj:n toimitusjohtaja 2001–2006, Fortum Engineering Oy:n liiketoimintajohtaja 2000–2001, Fortum Engineering Oy:n markkinointijohtaja 1996–2000, IVO International Oy:n Venäjän aluejohtaja 1993–1996, Finnish Energy Conservation Groupin toimitusjohtaja 1992–1996
Keskeisimmät samanaikaiset luottamustehtävät: –
Omistus Salcomp Oyj:ssä: –

Päivi Luoti, s. 1962

Koulutus: kauppatieteiden maisteri
Tehtävä Salcompissa: viestintäpäällikkö vuodesta 2006
Keskeinen työkokemus: tiedottaja Raisio Oyj:n konserniviestinnässä 1998–2006, viestinnän ja markkinoinnin tehtävissä Raisio Oyj:ssä 1987–1998
Keskeisimmät samanaikaiset luottamustehtävät: –
Omistus Salcomp Oyj:ssä: –

Antero Palo, s. 1961

Koulutus: MBA (Henley)
Tehtävä Salcompissa: myynti- ja markkinointijohtaja vuodesta 2005
Keskeinen työkokemus: Salcompin Brasilian myyntiyhtiön toimitusjohtaja 2001–2005, myynnin ja markkinoinnin johtotehtävät Finnair Oyj:ssä 1989–2001
Keskeisimmät samanaikaiset luottamustehtävät: –
Omistus Salcomp Oyj:ssä: 23 603 osaketta

Juha Raussi, s. 1963

Koulutus: insinööri
Tehtävä Salcompissa: tuotekehitysjohtaja vuodesta 2006
Keskeinen työkokemus: teknologisen kehityksen päällikkö Nokia Oyj:ssä 2004–2006, tuotekehityspäällikkö Nokia Oyj:n matkapuhelinyksikössä 1997–2004, erilaisissa tuotekehitystehtävissä Nokia Oyj:ssä 1987–1997
Keskeisimmät samanaikaiset luottamustehtävät: –
Omistus Salcomp Oyj:ssä: –

Osmo Oja, s. 1947

Koulutus: insinööri
Tehtävä Salcompissa: tuotantojohtaja vuodesta 2003
Keskeinen työkokemus: johtotehtävissä Salcompissa 1994–2003, mm. tuotanto-, logistiikka- ja materiaalitoiminnoissa, johtotehtävissä Nokia Oyj:n Cable Harness -yksikössä 1980–1994
Keskeisimmät samanaikaiset luottamustehtävät: –
Omistus Salcomp Oyj:ssä: 96 230 osaketta

Antti Salminen, s. 1963

Koulutus: kauppatieteiden maisteri
Tehtävä Salcompissa: talusjohtaja vuodesta 2005
Keskeinen työkokemus: Raisio Oyj:n talusjohtaja 2002–2004, Teleste Oyj:n talusjohtaja 1997–2002, taloushallinnon tehtävissä KCI Konecranes International Oyj:ssä 1988–1997
Keskeisimmät samanaikaiset luottamustehtävät: –
Omistus Salcomp Oyj:ssä: 15 501 osaketta

Markku Saarikkannas, s. 1956

Koulutus: varatuomari
Tehtävä Salcompissa: strategisen suunnittelun johtaja vuodesta 2005
Keskeinen työkokemus: Salcompin rahoitusjohtaja 2001–2005, johtaja Fleming Aros/ArosMaizels-investointipankkitoiminnoissa 1998–2001, johtaja ABN Amro Bank N.V:ssä 1995–1998, asiantuntija- ja johtotehtävissä Suomen Yhdyspankki- ja Postipankki-ryhmissä 1980–1995
Keskeisimmät samanaikaiset luottamustehtävät: –
Omistus Salcomp Oyj:ssä: 63 593 osaketta

Juha Samsten, s. 1967

Tehtävä Salcompissa: laatu- ja ympäristöjohtaja huhtikuusta 2006
Keskeinen työkokemus: prosessin kehittämisestä vastaava johtaja Biolan Oy:ssä 2005–2006, laatu- ja teknologiapäällikkö ja laatuinsinööri Nokia Oyj:n matkapuhelinyksikössä 1997–2005
Keskeisimmät samanaikaiset luottamustehtävät: –
Omistus Salcomp Oyj:ssä: –

Heikki Turtiainen, s. 1944

Koulutus: diplomi-insinööri
Tehtävä Salcompissa: tutkimusjohtaja vuodesta 2005
Keskeinen työkokemus: johtotehtävissä Salcompissa 1982–2005, suunnitteluinsinööri ja tuotekehityspäällikkö Televa Oy:ssä ja Fiskars Oy:ssä 1968–1982
Keskeisimmät samanaikaiset luottamustehtävät: SGS-Fimko, sertifiointijohtokunnan jäsen
Omistus Salcomp Oyj:ssä: 91 784 osaketta



TILINPÄÄTÖS

HALLITUKSEN TOIMINTAKERTOMUS

TOIMINTAYMPÄRISTÖ

Matkapuhelinmarkkinat kasvoivat vuoden 2006 aikana noin 20 prosenttia. Matkapuhelimia myytiin noin 980 miljoonaa kappaletta. Markkinoiden kasvu oli asiakkaidenkin odotuksia nopeampaa: sekä markkinatutkimuslaitokset että asiakkaat nostivat ennusteitaan markkinoiden koosta vuoden aikana.

Markkinakasvu heijastui matkapuhelinlatureiden kohonneena kysyntänä. Keskittyminen markkinoilla jatkui ja Salcompin pääasiakkaat, suurimmat matkapuhelinvalmistajat, kasvattivat yhteenlaskettua markkinaosuuttaan. Myös laturimarkkinoilla keskittyminen jatkui ja kolmen suurimman valmistajan osuus markkinoista kasvoi.

Kevään 2006 aikana monet laturituotannolle tärkeät materiaalikustannukset nousivat odotettua voimakkaammin. Erityisesti öljyn ja kuparin maailmanmarkkinahintojen kohoaminen nosti komponenttihinjoja. Syksyn aikana hinnat tasaantuivat jonkin verran.

LIKEVAIHTO

Salcompin liikevaihto vuonna 2006 kasvoi 66 prosenttia ja oli 259,0 miljoonaa euroa (156,0 milj. euroa vuonna 2005). Liikevaihdon kasvu johtui laturien kappalemääräisen myynnin kasvusta 230,5 miljoonaa kappaleeseen (152,2 milj. kappaletta) ja keskimääräisen myyntihinnan noususta 1,12 euroon (1,03 euroa). Markkinaosuus matkapuhelinlatureissa kasvoi koko vuoden osalta arviolta 23 prosenttiin (18 %).

TULOS

Konsernin liiketulos kasvoi 24 prosenttia 15,5 miljoonaa euroon (12,5 milj. euroa). Liiketulosta paransivat toimitusmäärien kasvu, tuotanto- ja ostotoimintojen tehostaminen sekä tuotteiden kustannusrakenteen parantaminen. Liiketulosta rasittivat keväällä tapahtunut materiaalikustannusten nousu, uusien tuotantolinjojen ennakoitua nopeampi käyttöönotto vastaamaan voimakkaasti kasvanutta kysyntää sekä Brasilian toimintojen epätydyttävä tuloskehitys, joka osittain oli seurausta kevään tullilakosta Brasiliassa. Konsernin liiketulosprosentti oli 6,0 prosenttia (8,0 %).

Konsernin nettorahoituskulut olivat 4,3 miljoonaa euroa (4,2 milj. euroa). Rahoituskuluja kasvattivat kohonneet markkinakorot ja rahoitusjärjestelyjen uudistamiseen liittyvät kulut. Tilikauden verot olivat 3,6 miljoonaa euroa (2,5 milj. euroa). Veroihin sisältyy 3,0 miljoonan euron (3,0 milj. euroa) laskennallinen erä, joka johtuu emoyhtiössä tehtävästä verovähennyskelpoisesta liikearvopoistosta.

Salcompin nettotulos oli 7,6 miljoonaa euroa (5,8 milj. euroa). Osakekohtainen tulos oli 0,20 euroa (0,18 euroa). Ilman laskennallista veroerää osakekohtainen tulos oli 0,28 euroa (0,27 euroa).

TUOTEKEHITYS

Konsernin tuotekehityskulut olivat tilikaudella 5,4 miljoonaa euroa (4,0 milj. euroa) eli 2,1 prosenttia liikevaihdosta (2,6 %). Tuotekehityksessä työskenteli vuoden aikana keskimäärin 125 henkilöä. Tuotekehityksen painopiste oli uusien matkapuhelinlatureiden kehittämisessä pääasiakkaille sekä tuotteiden kustannusrakenteen jatkuvassa parantamisessa.

INVESTOINNIT

Tilikauden investoinnit olivat 9,3 miljoonaa euroa (9,0 milj. euroa). Investoinnit kohdistuivat lähinnä valmistuskapasiteetin kasvattamiseen Kiinassa ja Brasiliassa, Brasilian tuotannonohjausjärjestelmän uusimiseen sekä huhtikuussa päätetyn Intian tehtaan rakentamisen aloittamisessa.

Matkapuhelinmarkkinoiden vuosien 2007–2010 aiempia ennusteita nopeamman kasvunäkymän vuoksi tehtiin elokuussa päätös investoinnin laajentamisesta siten, että Intian tehtaan molemmat vaiheet rakennetaan samanaikaisesti. Investoinnin arvo on noin 9 miljoonaa euroa. Tehtaan arvioidaan olevan tuotantokäytössä vuoden 2007 ensimmäisen puoliskon lopulla. Investointi etenee suunnitellusti.

RAHOITUS

Liiketoiminnan rahavirta oli 3,9 miljoonaa euroa (10,8 milj. euroa). Liiketoiminnan rahavirran pienentyminen johtui pääasiassa voimakkaan kasvun aiheuttamasta käyttö pääoman lisääntymisestä.

Konsernin omavaraisuusaste oli vuoden lopussa 30,5 prosenttia (19,1 %) ja velkaantumisaste 83,7 prosenttia (194,6 %). Taseen tunnuslukuja paransivat maaliskuussa järjestetty listautumisanti sekä tuloskehitys. Vuoden lopussa korolliset nettovelat olivat 44,4 miljoonaa euroa (54,9 milj. euroa).

Salcomp allekirjoitti helmikuussa uuden rahoitusjärjestelyn Nordea Pankki Suomi Oyj:n järjestämän pankkisyndikaatin kanssa. Järjestely muodostuu 65 miljoonan euron lainasta ja 5 miljoonan euron luotolimiitistä. Tällä rahoitusjärjestelyllä korvattiin aiemmat korolliset luotot sekä myyntisaatavien myyntiohjelma. Listautumisen yhteydessä saaduista varoista käytettiin lainasopimuksen mukaisesti 12 miljoonaa euroa lainojen ennen aikaiseen lyhentämiseen. Samoin takaisinmaksetun Mezzanine-lainan ehtojen mukaisesti maksettiin osakesidonnaista lisäkorvausta 1,7 miljoonaa euroa, josta aiheutui 0,1 miljoonan euron rahoituskulu tilikaudelle 2006.

MUUTOKSET KONSERNIN RAKENTEES SA

Konsernin hallinnointi- ja raportointijärjestelmien selkeyttämistä jatkettiin suunnitellusti. Brasilian tuotantotoimintaa harjoittavan tytäryhtiön Salcomp Industrial Eletrônica da Amazônia Ltda:n omistus siirrettiin toukokuussa Salcomp Oyj:ltä Salcomp Manufacturing Oy:lle. Intiaan perustettiin maaliskuussa tytäryhtiö Salcomp Manufacturing India Pvt Ltd.

YMPÄRISTÖ JA LAATU

Salcompin ympäristöasioiden hallinta perustuu konsernin ympäristöpolitiikkaan, ympäristöohjelmiin ja -ohjeisiin sekä riskien hallintapolitiikkaan. Painopiste ympäristöasioiden hoidossa on ympäristölle ja ihmisille aiheutuvien haittojen minimoinnissa.

Tuotantotoiminnassa käytettävien haitallisten kemikaalien kokonaismäärä on pieni, eikä toiminnasta aiheudu haitallisia prosessipäästöjä. Konsernin tuotantolaitokset ovat ISO 14001 -sertifioituja ja Salcompilla on toiminnan vaatimat ympäristöluvat.

Konsernilla on käytössään kattava laatujärjestelmä, joka on ISO 9001 -sertifioitu. Salcompin oman laadunvalvonnan lisäksi asiakkaat suorittavat säännöllisesti laatuauditointeja.

HALLINTO, JOHTO JA HENKILÖSTÖ

Varsinainen yhtiökokous valitsi helmikuussa yhtiön hallituksen. Hallitukseen kuuluivat koko tilikauden Kari Vuorialho (puheenjohtaja), Jorma Terentjeff (varapuheenjohtaja), Timo Leinilä ja Andreas Tallberg. Lisäksi hallitukseen kuuluivat 7.2.2006 alkaen Panu Halonen ja Petri Myllyneva. Varajäseninä toimivat 7.2.2006 asti Panu Halonen ja Jussi Nyrölä.

Salcompin toimitusjohtajaksi nimitettiin syyskuussa Markku Hangasjärvi 6.11.2006 alkaen Mats Erikssonin erottua yhtiön palveluksesta omasta tahdostaan.

Yhtiön tilintarkastajana toimi KHT-yhteisö KPMG Oy Ab ja vastuullisena tilintarkastajana KHT Tapio Raappana.

Vuoden lopussa konsernin henkilöstömäärä oli 7 910 (6 304). Kiinassa työskenteli 6 815 henkilöä ja Brasiliassa 1 015 henkilöä. Henkilöstömäärää kasvatti lähinnä tuotantovolyymien kasvu.

LISTAUTUMINEN

Salcompin hallitus päätti 30.1.2006 selvittää mahdollisuuksia laajentaa yhtiön omistusrakennetta yhtenä mahdollisuutena listautuminen pörssiin. Selvitysten jälkeen hallitus päätti 27.2.2006 hakea yhtiön osakkeiden ottamista noteerattavaksi Helsingin Pörssin päälistalla.

Listautumisannissa myytiin 17 miljoonaa Salcompin osaketta hintaan 3,20 euroa/osake. Osakkeista 6 miljoonaa oli uusia osakkeita. Listautumisannissa allokoitut osakkeet vastasivat yhteensä noin 44 prosenttia Salcomp Oyj:n koko osakemäärästä listautumisannin jälkeen.

Salcomp sai uusista osakeannissa merkityistä osakkeista noin 17 miljoonaa euroa järjestämiskulujen vähentämisen jälkeen.

Salcomp Oyj:n osakkeet noteerattiin 13.3.2006 Helsingin Pörssissä pre-listalla ja 17.3.2006 alkaen päälistalla. Salcompilla oli listautumisen jälkeen yhteensä 591 osakkeenomistajaa. Osakkeista 67,8 prosenttia oli ulkomaalaisomistuksessa ja tästä määrästä 52,3 prosenttia EQT II B.V:n hallinnoiman EQT II Swedish Non-Registered Partnership -nimisen pääomasijoitusrahaston omistuksessa.

OSAKKEET JA OMISTAJAT

Salcompin osakepääoma on 9 832 735,12 euroa jakaantuen 38 975 190 täysin maksettuaan osakkeeseen. Yhtiöllä on yksi osakesarja, jonka osakkeet tuottavat yhtiössä yhtäläiset oikeudet.

Salcompin osakkeen kaupantekokurssi vaihteli 2,13 ja 3,69 euron välillä tilikauden aikana. Vuoden lopun päätöskurssi oli 2,60 euroa ja keskikurssi 2,88 euroa. Osakkeen vaihto oli 88,7 miljoonaa euroa ja 29,2 miljoonaa kappaletta. Arvo-osuusjärjestelmän mukaan Salcompilla oli 949 osakasta vuoden lopussa. Ulkomaalaisomistuksen määrä oli 62,2 prosenttia vuoden lopussa.

SALCOMP-KONSERNIN KESKEISET TUNNUSLUVUT

	2006	2005	2004
Liikevaihto, milj. euroa	259,0	156,0	141,2
Liiketulos, milj. euroa	15,5	12,5	7,9
% liikevaihdosta	6,0	8,0	5,6
Oman pääoman tuotto, %	18,8	23,3	1,0
Omavaraisuusaste, %	30,5	19,1	18,3
Tuotekehitysmenot, milj. euroa	5,4	4,1	3,6
% liikevaihdosta	2,1	2,6	2,5
Henkilöstö keskimäärin, hlöä	7 567	5 050	4 091
Palkat ja palkkiot yhteensä, milj. euroa	24,9	13,3	11,7

Deutsche Bank AG:n tytäryhtiö DWS Investment GmbH ilmoitti 1.9.2006 omistusosuutensa nousseen yli 5 prosentin Salcomp Oyj:n osakkeista ja äänivallasta. DWS Investment GmbH:n omistus oli tällöin 2 039 000 osaketta, joka vastaa 5,23 prosenttia osakkeiden määrästä ja äänivallasta.

YHTIÖKOKOUKSET

Salcompin ylimääräinen yhtiökokous pidettiin 27.1.2006. Ylimääräinen yhtiökokous päätti yksimielisesti hallituksen ehdotusten mukaisesti useista muutoksista yhtiöjärjestykseen: muun muassa osakkeiden määrän lisääminen kirjanpidollista vasta-arvoa alentamalla, osakkeiden muuntaminen ainoan osakesarjan osakkeiksi, lunastuslausekkeen poistaminen, julkiseksi osakeyhtiöksi muuttaminen, yhtiön toiminimen muuttaminen sekä yhtiökokouksen ennakkoilmoittautumista ja yhtiökokouksen koollekutsuaikaa koskevien kohtien muuttaminen.

Yhtiön 7.2.2006 pidetty varsinainen yhtiökokous käsitteli yhtiöjärjestyksen mukaan varsinaiselle yhtiökokoukselle kuuluvat asiat. Tämän mukaisesti yhtiökokous päätti yksimielisesti tuloslaskelman ja taseen vahvistamisesta, vastuuvapauden myöntämisestä hallituksen jäsenille ja toimitusjohtajalle, hallituksen jäsenten ja tilintarkastajien valinnasta sekä hallituksen jäsenille ja tilintarkastajille maksettavista palkkioista.

Varsinainen yhtiökokous päätti lisäksi hallituksen ehdotuksen mukaisesti muuttaa yhtiön kaupparekisteriin merkityksi kotipaikaksi Salo sekä myöntää hallitukselle valtuutus korottaa yhtiön osakepääomaa yhteensä enintään 1 663 787 eurolla ja 6 595 000 uudella osakkeella. Hallitus käytti osan osakepääoman korotusvaltuutuksesta listautumisen yhteydessä. Hallituksella on käytämättömää valtuutusta jäljellä 150 107 euroa ja 595 000 osaketta.

HENKILÖMÄÄRÄ 31.12.

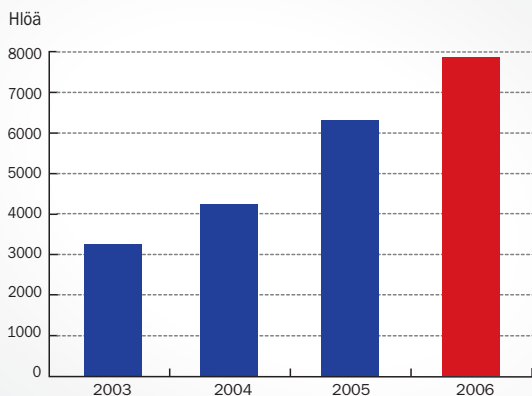

HALLITUKSEN VOITONJAKOEHDOTUS

Yhtiön hallitus on 14.2.2006 hyväksynyt osinkopolitiikan, jonka mukaisesti hallitus aikoo vuosittain esittää yhtiökokoukselle osinkona jaettavaksi enintään kolmanneksen keskimääräisestä pitkän aikavälin tuloksesta edellyttäen, että yhtiön strategian mukaiset kasvuedellytykset eivät vaarannu. Tulevina vuosina mahdollisesti jaettavat osingot ja niiden määrä riippuvat yhtiön tulevasta tuloksesta, taloudellisesta asemasta, kassavirrasta, käyttö pääoman tarpeesta, investoinneista, rahoitussopimusten ehdoista ja kovenanteista ja muista tekijöistä.

Hallitus ehdottaa yhtiökokoukselle, että osinkoa vuodelta 2006 jaetaan 0,06 euroa osakkeelta, yhteensä 2,3 miljoonaa euroa ja loppuosa jakokelpoisista varoista jätetään voittovarojen tilille.

Yhtiökokouksen päättämä osinko jaetaan osakkaalle, joka täsmäytyspäivänä 3.4.2007 on merkitty Suomen Arvopaperikeskuksen ylläpitämään osakasluetteloon.

NÄKYMÄT VUODELLE 2007

Salcompin pääasiakkaiden julkisuudessa esitettyjen arvioiden ja eri markkinatutkimuslaitosten mukaan matkapuhelinmarkkinoiden ennakoidaan vuonna 2007 kasvavan noin 10 prosenttia vuoteen 2006 verrattuna. Kappalemääräisesti tämä tarkoittaisi noin 1,1 miljardin matkapuhelimen ja samalla matkapuhelinlaturin myyntiä vuonna 2007.

Matkapuhelinlaturimarkkinoiden arvioitu kasvu ja Salcompin saavuttama vahva markkina-asema antavat hyvän lähtökohdan liikevaihdon kasvun jatkamiselle vuonna 2007. Lisäksi Salcompin tavoitteena on vuonna 2007 edelleen lisätä markkinaosuuttaan matkapuhelinlatureissa. Liikevaihdon odotetaan vuoden 2006 erittäin voimakkaan kasvun jälkeen siirtyvän vuonna 2007 kuitenkin maltillisemmalle kasvu-uralle ja kasvavan matkapuhelinlaturimarkkinoiden keskimääräistä kasvua jonkin verran nopeammin. Liiketuloksen ja osakekohtaisen tuloksen arvioidaan nousevan selvästi edellisvuotta suuremmiksi.

Helsingissä 8. helmikuuta 2007

Kari Vuorialho	Jorma Terentjeff
Andreas Tallberg	Timo Leinilä
Petri Myllyneva	Panu Halonen
Markku Hangasjärvi, toimitusjohtaja	

LIKEVAIHTO

Milj. euroa

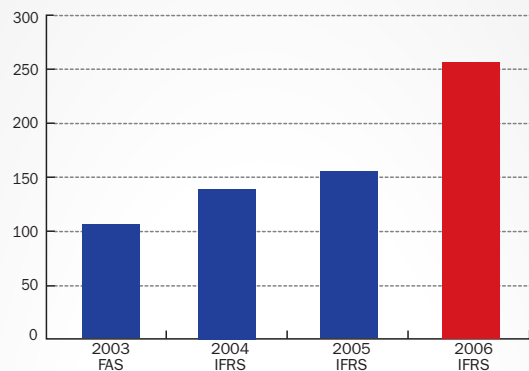

MYDYT LATURIT

Milj. kpl

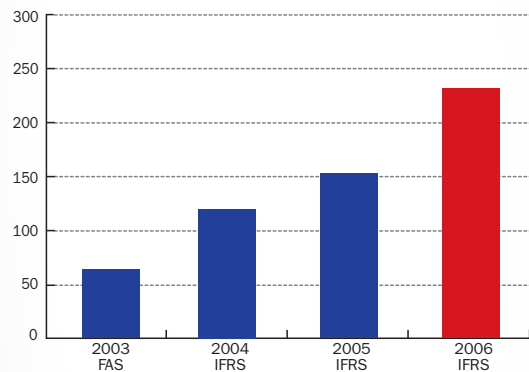

OSAKEKOHTAINEN TULOS, EPS*

Euroa

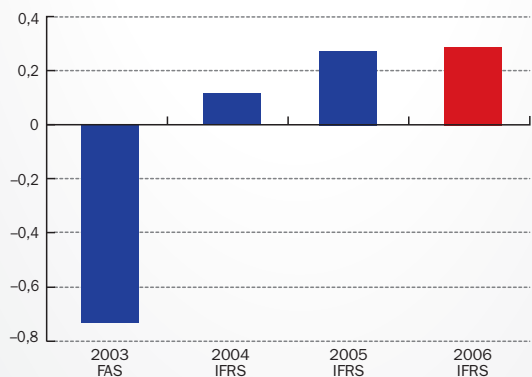

* Ilman laskennallista veroerää

LIIKETULOS

Milj. euroa

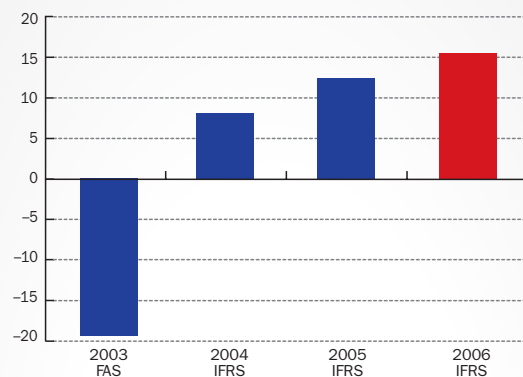

OMAVARAIKUUSASTE

%

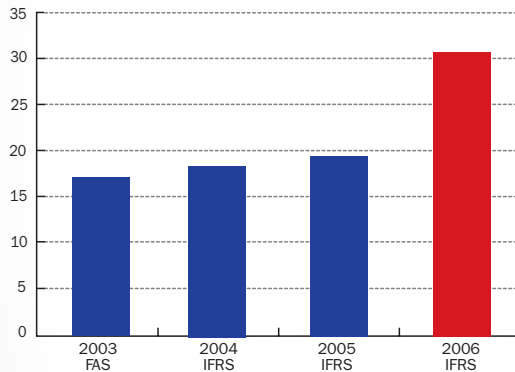

SIJOITETUN PÄÄOMAN TUOTTO

%

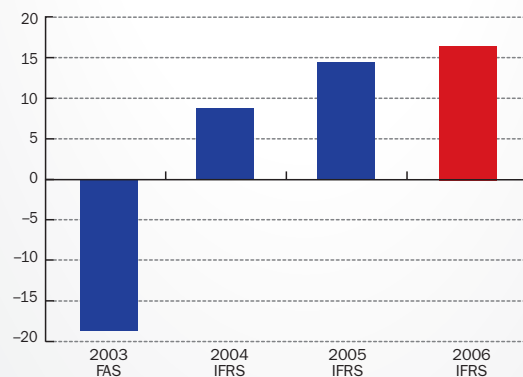

KONSERNIN TULOSLASKELMA

1 000 €	Liite	2006	2005
Liikevaihto		259 049	156 028
Myytäjä suoritteita vastaavat kulut	3, 4	-228 794	-133 172
Bruttokate		30 255	22 856
Liiketoiminnan muut tuotot	2	363	344
Myyntin kulut	3, 4	-1 981	-1 680
Hallinnon kulut	3, 4	-7 503	-4 989
Tuotekehityksen kulut	3, 4	-5 421	-4 052
Liiketoiminnan muut kulut	2	-240	-22
Liikevoitto		15 473	12 457
Rahoitustuotot	5	276	143
Rahoituskulut	6	-4 547	-4 375
Voitto ennen veroja		11 202	8 225
Tuloverot	7	-3 573	-2 460
Tilikauden voitto		7 629	5 766
Jakautuminen	8		
Emoyhtiön omistajille		7 629	5 766
Emoyhtiön omistajille kuuluvasta voitosta laskettu osakekohtainen tulos: laimentamaton osakekohtainen tulos (EUR)		0,20	0,18

KONSERNIN TASE

1 000 €	Liite	31.12.2006	31.12.2005
VARAT			
Pitkäaikaiset varat			
Aineelliset käyttöomaisuushyödykkeet	9	20 139	12 753
Liikearvo	10	66 412	66 412
Muut aineettomat hyödykkeet	10	229	4 618
Laskennalliset verosaamiset	11	3 023	2 829
		89 803	86 612
Lyhytaikaiset varat			
Vaihto-omaisuus	12	21 918	24 987
Myyntisaamiset ja muut saamiset	13	54 923	30 722
Rahavarat	14	7 845	5 726
		84 686	61 435
Varat yhteensä		174 489	148 047
OMA PÄÄOMA JA VELAT			
Emoyhtiön omistajille kuuluva oma pääoma			
Osakepääoma	15	9 833	8 285
Osakeanti		0	105
Ylikurssirahasto		22 035	5 934
Kertyneet voittovarot		21 113	13 877
Oma pääoma yhteensä		52 981	28 200
Pitkäaikaiset velat			
Laskennalliset verovelat	11	8 915	6 012
Korolliset velat	17	43 797	0
Varaukset	16	40	40
		52 752	6 052
Lyhytaikaiset velat			
Ostovelat ja muut velat	18	60 351	53 180
Korolliset velat	17	8 405	60 615
		68 756	113 795
Velat yhteensä		121 508	119 847
Oma pääoma ja velat yhteensä		174 489	148 047

KONSERNIN RAHAVIRTALASKELMA

1 000 €	2006	2005
Liiketoiminnan rahavirrat		
Tilikauden voitto	7 629	5 765
Oikaisut:		
Liiketoimet, joihin ei liity maksutapahtumaa	5 268	4 752
Muut tuotot ja kulut	-123	-224
Korkokulut ja muut rahoituskulut	4 547	4 375
Korkotuotot	-276	-143
Verot	3 573	2 460
Nettokäyttöpääoman muutos:		
Myyntisaamisten ja muiden saamisten muutos	-24 752	-9 364
Vaihto-omaisuuden muutos	2 568	-10 752
Ostovelkojen ja muiden velkojen muutos	11 419	18 609
Varausten muutos	0	202
Saadut korot	41	142
Maksetut korot	-5 576	-4 345
Maksetut verot	-465	-707
Liiketoiminnan nettorahavirta	3 853	10 769
Investointien rahavirrat		
Tytäryritysten hankinta vähennettynä hankintahetken rahavaroilla	-1 658	-1 582
Investoinnit aineellisiin ja aineettomiin käyttöomaisuushyödykkeisiin	-7 235	-5 295
Aineellisten käyttöomaisuushyödykkeiden myynti	319	436
Investointien nettorahavirta	-8 574	-6 441
Rahoituksen rahavirrat		
Lainojen nostot	68 993	0
Lainojen takaisinmaksut	-77 615	-5 433
Osakeannista saadut maksut	16 962	105
Rahoituksen nettorahavirta	8 340	-5 328
Rahavarojen muutos		
Rahavarojen muutos lisäys (+)/vähennys (-)	2 119	-409
Rahavarat 1.1.	5 726	6 135
Valuuttakurssien muutosten vaikutus	-1 500	591
Rahavarat 31.12.	7 845	5 726

LASKELMA KONSERNIN OMAN PÄÄOMAN MUUTOKSISTA

1 000 €

Emoyhtiön omistajille kuuluva oma pääoma

	Osake- pääoma	Osake- anti	Ylikurssi- rahasto	Muunto- erot	Kertyneet voittovarot	Yhteensä
Oma pääoma 1.1.2005	8 236	150	41 110	-480	-27 785	21 231
Muuntoerot				1 098		1 098
Tilikauden voitto					5 766	5 766
Tappiota katettu ylikurssirahastosta			-35 277		35 277	0
Kaudella kirjatut tuotot ja kulut yhteensä	0	0	-35 277	1 098	41 043	6 864
Osakeanti	49	-45	101			105
Oma pääoma 31.12.2005	8 285	105	5 934	618	13 258	28 200
Muuntoerot				-392		-392
Tilikauden voitto					7 629	7 629
Kaudella kirjatut tuotot ja kulut yhteensä			0	-392	7 629	7 237
Osakeanti	1 548	-105	16 101			17 544
Oma pääoma 31.12.2006	9 833	0	22 035	226	20 887	52 981

KONSERNITILINPÄÄTÖKSEN LIITETIEDOT

Konsernin emoyhtiö

Salcomp Oyj, Salo

Jäljennös konsernitilinpäätöksestä on saatavissa internet-osoitteesta www.salcomp.com tai konsernin emoyhtiön pääkonttorista Salorankatu 10, 24100 Salo.

Salcomp Oyj:n hallitus on hyväksynyt kokouksessaan 8.2.2007 tämän tilinpäätöksen julkistettavaksi.

KONSERNITILINPÄÄTÖKSEN LAATIMISPERIAATTEET

Yrityksen perustiedot ja liiketoimintojen kuvaus

Salcomp Oyj on suomalainen osakeyhtiö, jonka kotipaikka on Salo ja rekisteröity osoite Salorankatu 10, 24100 Salo. Salcomp Oyj on Salcomp-konsernin emoyhtiö. Salcomp on matkapuhelinlaitteiden valmistaja. Yrityksellä on maailmanlaajuinen myynti- ja jakeluverkosto ja sen tehtaat sijaitsevat Kiinassa sekä Brasiliassa. Konsernin pääkonttori sijaitsee Salossa.

IFRS-normiston noudattaminen

Salcompin konsernitilinpäätös on laadittu IASB:n (International Accounting Standards Board) julkaisemia kansainvälisiä tilinpäätösstandardeja, eli IAS- ja IFRS-standardeja (International Financial Reporting Standards) sekä SIC- ja IFRIC-tulkintoja noudattaen. Kansainvälisillä tilinpäätösstandardeilla tarkoitetaan Suomen kirjanpito-laissa ja sen nojalla annetuissa säännöksissä EU:n asetuksessa (EY) N:o 1606/2002 säädetyt menettelyt mukaisesti yhteisössä sovellettaviksi hyväksytyt standardit ja niistä annetut tulkinnat. Konsernitilinpäätöksen liitetiedot ovat myös suomalaisen kirjanpito- ja yhteisölaainsäädännön mukaiset.

Tilinpäätös perustuu alkuperäisiin hankintamenoihin, ellei laadintaperiaatteissa ole muuta kerrottua. Tilinpäätöstiedot esitetään tuhansina euroina.

Konserni on soveltanut seuraavia 1.1.2006 jälkeen voimaantulleita uudistettuja standardeja:

- IAS 39 -standardiin *Rahoitusinstrumentit: kirjaaminen ja arvostaminen* 31.3.2004 jälkeen tehdyt muutokset:
 - Ennakoituihin konsernin sisäisiin liiketoimiin liittyvä rahavirran suojauslaskenta
 - Käypään arvoon arvostamismahdollisuus
 - Takaussopimukset
- Muutos IAS 19 -standardiin *Työsuhde-etuudet* – Vakuutusmatemaattiset voitot ja tappiot, konsernitason järjestelyt ja tilinpäätöksessä esitettävät tiedot
- Muutos IAS 21 -standardiin *Valuuttakurssien muutosten vaikutukset* – Nettosijoitus ulkomaiseen yksikköön

- IFRIC 4 -tulkinta *Miten määritetään sisältääkö järjestely vuokrasopimuksen*
- IFRIC 8 -tulkinta *IFRS 2:n soveltamisala*

Yllämainituilla standardeilla tai tulkinnoilla ei ole ollut merkittävää vaikutusta konsernin tilinpäätökseen muilta osin kuin liitetietojen esittämiseen.

Arvioiden käyttö tilinpäätöksessä

Tilinpäätöstä laadittaessa yhtiön johto joutuu tekemään tulevaisuutta koskevia arvioita ja oletuksia, jotka vaikuttavat tilinpäätöksessä esitettyihin taseen lukuihin sekä liitetietojen tilinpäätöshetken vastuusitoumuksiin ja esitettyihin raportointikauden tuottoihin ja kuluihin. Vaikka arviot perustuvat viimeisimpään käytettävissä olevaan tietoon, lopulliset totemat voivat poiketa näistä arvioista. Arviot liittyvät lähinnä laskennallisiin verosaamisiin, liikearvoon ja arvonalentumistestauksiin. Tietoa harkinnan käytöstä sekä niistä eristä, joita koskeviin tilinpäätöksessä esitettäviin lukuihin johdon käyttämällä harkinnalla on eniten vaikutusta, on esitetty laadintaperiaatteiden kohdassa Johdon harkintaa edellyttävät laadintaperiaatteet ja arvioihin liittyvät keskeiset epävarmuustekijät.

Konsernin tietoon ei ole tullut tilinpäätöksen julkistamishetken mennessä informaatiota sellaisista tilinpäätöspäivän arvioita koskevista merkittävistä epävarmuustekijöistä tai keskeisistä tulevaisuutta koskevista oletuksista, joiden perusteella olisi olemassa merkittävä riski varojen ja velkojen kirjanpitoarvojen olennaisesta muuttumisesta seuraavan kauden aikana.

Yhdistelyperiaatteet

Konsernitilinpäätös sisältää konsernin emoyhtiön Salcomp Oyj:n lisäksi kaikki ne tytäryhtiöt, joissa sillä on suoraan tai välillisesti yli 50 prosentin äänivalta tai määräysvalta muulla perusteella. Määräysvallalla tarkoitetaan oikeutta määrätä yrityksen talouden ja liiketoiminnan periaatteista hyödyn saamiseksi sen toiminnasta. Tilikauden aikana hankitut ja perustetut tytäryhtiöt yhdistellään konserniin siitä hetkestä alkaen, jolloin niihin on syntynyt määräysvalta siihen saakka, kunnes määräysvalta lakkaa.

Tytäryhtiöt yhdistellään konsernitilinpäätökseen käyttäen hankintamenomenetelmää. Kaikki konsernin sisäiset liiketapahtumat, saamiset, velat ja katteet sekä voitonjako eliminoidaan konsernitilinpäätöksessä. Tilikauden voiton jakautuminen emoyrityksen omistajille ja vähemmistölle esitetään tuloslaskelman yhteydessä ja vähemmistölle kuuluva osuus omasta pääomasta esitetään erillisenä eränä konsernitaseessa osana omaa pääomaa.

Ulkomaisten tytäryhtiöiden tilinpäätösten muuntaminen
Konsernitilinpäätös esitetään euroissa, joka on emoyrityksen toimintavaluutta. Toimintavaluutalla tarkoitetaan sitä valuuttaa, joka parhaalla tavalla kuvastaa kunkin yrityksen taloudellisia toimintaolosuhteita. Niiden ulkomaisten tytäryhtiöiden, joiden toimintavaluutta ei ole euro, tuloslaskelmat ja rahavirrat muunnetaan euroiksi (kuukausittain) käyttäen Euroopan keskuspankin (EKP) julkaisemia kyseisen kuukauden keskikursseja ja taseet käyttäen tilinpäätöspäivän kurssseja. Tuloslaskelmien ja taseiden muuntamisessa käytetyistä eri kurssseista johtuvat muuntoerot kirjataan erillisenä eränä konsernin omaan pääomaan. Myös hankintamenetelmän soveltamisesta aiheutuneet valuuttakurssien muutoksista johtuvat muuntoerot kirjataan konsernin omaan pääomaan. Muuntoerot, jotka ovat syntyneet ennen 1.1.2004, siirrettiin IFRS 1:n salliman helpotuksen mukaisesti kertyneisiin voittovaroihin. 1.1.2004 lähtien syntyneet muuntoerot esitetään erillisenä eränä omassa pääomassa.

Liiketoimintasegmentit

Salcompilla on vain yksi IAS 14:n *Segmenttiraportointi* tarkoittama ensisijainen liiketoimintasegmentti, joka on laturit. Toissijaisina segmentteinään Salcomp esittää maantieteelliset alueet, jotka ovat Eurooppa, Aasia sekä Pohjois- ja Etelä-Amerikka.

Tuloutusperiaatteet

Tavaroiden myynti tuloutetaan, kun niihin liittyvät olennaiset riskit ja edut ovat siirtyneet asiakkaalle, eikä tavaroiden ja palveluiden maksuun, kustannuksiin tai tavaroiden mahdolliseen palautukseen liity merkittävää epävarmuutta. Pääsääntöisesti tämä tarkoittaa sitä hetkeä, jolloin tavara on toimitettu asiakkaalle sovitun toimituslausekkeen mukaisesti.

Myyntien oikaisuereinä käsitellään myyntien välilliset verot, annetut käteisalennukset sekä myyntiin liittyvät valuuttakurssivoitot ja -tappiot.

Työsuhde-etuudet

Konsernin eläkejärjestelyt noudattavat eri maiden paikallisia sääntöjä. Konsernilla ei ole IAS 19:n *Työsuhde-etuudet* määritelmän mukaisia etuusperusteisia eläkejärjestelyitä. Suoritukset IAS 19:n määritelmän mukaisesti maksuperusteisiin eläkejärjestelyihin kirjataan kuluksi sillä tilikaudella, johon kyseinen suoritus liittyy.

Valuuttamäärien erien muuntaminen

Konserniyhtiöt muuntavat omassa kirjanpidossaan päivittäiset valuuttamääräiset liiketapahtumat tapahtumapäivän kurssseja käyttäen toimintavaluutukseen. Tilinpäätöksissä valuuttamääräiset saamiset ja velat arvostetaan käyttäen tilinpäätöspäivän valuuttakurssseja. Myynteihin ja ostoihin liittyvät kurssierot käsitellään

ostokulujen oikaisuina. Konsernissa suojataan lähinnä valuuttamääriä myyntejä ja ostoja, joiden suojausinstrumentteina käytetään pääsääntöisesti valuuttaoptioita. Näiden suojaustapah- tumien vaikutukset kirjataan ostojen oikaisuerein. Konsernissa ei sovelleta IAS 39:n *Rahoitusinstrumentit: kirjaaminen ja arvostaminen* mukaista suojauslaskentaa.

Aineelliset ja aineettomat hyödykkeet

Aineelliset ja aineettomat hyödykkeet kirjataan taseeseen alkuperäiseen hankintamenoonsa vähennettynä kertyneillä poistoilla ja arvonalentumistappioilla. Myöhemmin syntyvät menot aktivoidaan ja poistetaan vaikutusaikanaan, mikäli ne lisäävät hyödykkeestä yritykselle koituvaa taloudellista hyötyä ja mikäli kyseisten menojen määrä voidaan arvioida luotettavasti. Jos käyttöomaisuushyödyke koostuu useammasta osasta, joiden taloudelliset vaikutusajat ovat eri pituiset, kukin osa käsitellään erillisenä hyödykkeenä. Poistot kirjataan taloudellisen vaikutusajan mukaisina tasapoistoina alkuperäisestä hankintahinnasta. Maa- ja vesialueista ei tehdä poistoja. Tavanomaiset korjaus- ja kunnossapitomenot kirjataan kuluksi sillä tilikaudella, jolla ne ovat syntyneet.

Liikearvona esitetään tytäryhtiöhankintojen ja liiketoimintojen hankintojen yhteydessä syntyneet liikearvot, jotka ovat syntyneet eliminointierona hankintamenon ja tytäryhtiön hankintahetken varojen, velkojen ja ehdollisten velkojen nettomäärien käypien arvojen välillä. Liikearvo kohdistetaan rahavirtaa tuottaville yksiköille. Ennen vuotta 2004 tapahtuneiden liiketoimintojen yhdistämisen osalta liikearvo vastaa aiemman tilinpäätösnormiston mukaista kirjanpitoarvoa, jota käytettiin siirtymässä IFRS:n mukaisena oletushankintamenona. Poistojen kirjaamisen sijaan liikearvojen arvonalentuminen testataan vuosittain.

Käyttöomaisuuden myyntivoitot ja -tappiot sisältyvät liiketulokseen.

Poistojen perusteena olevat ohjeelliset käyttöomaisuuden taloudelliset vaikutusajat konsernissa ovat:

- rakennukset ja rakennelmat 25–33 vuotta
- koneet ja kalusto 3–10 vuotta
- muut aineelliset ja aineettomat hyödykkeet 5–10 vuotta

Arvioidut jäännösarvot ja taloudelliset vaikutusajat tarkistetaan jokaisena tilinpäätöspäivänä. Mikäli ne eroavat merkittävästi aikaisemmista arvioista, poistoja tai poistoaikoja muutetaan vastaavasti. Jos hyödyke luokitellaan myytävänä olevaksi IFRS 5 *Myytävänä olevat omaisuuserät ja lopetetut toiminnot* -standardin mukaisesti, sen poistot lopetetaan luokitteluhetkellä.

Vieraan pääoman menot

Vieraan pääoman menot kirjataan kuluksi sillä tilikaudella, jonka aikana ne ovat syntyneet.

Tutkimus- ja tuotekehitysmenot

Salcompilla on tutkimus- ja tuotekehitystoimintaa. IAS 38 *Aineettomat hyödykkeet* -standardin periaatteiden mukaisesti tutkimustoiminnan kustannukset kirjataan kuluksi. Kehittämistoimintaan liittyvät kustannukset aktivoidaan, jos toiminta täyttää IAS 38:n erityiset aktivointikriteerit. Pääosa yhtiön tuotekehityksestä liittyy asiakasprojekteihin. Tuotekehityskustannukset sisällytetään vaihto-omaisuuden tasearvoon kiinteiden kustannusten lisänä, jos kyseiset tuotekehityskustannukset ovat aiheutuneet asiakasprojekteista, asiakkaalta saadun tilauksen jälkeen. IFRS-siirtymässä yhtiön omiin tuotteisiin liittyviä tuotekehityskustannuksia ei ole aktivoitu takautuvasti aineettomiksi hyödykkeiksi.

Arvon alentumiset

Konsernin omaisuuseristä arvioidaan jokaisen tilinpäätöksen yhteydessä, onko viitteitä siitä, että jonkin omaisuuserän arvo saattaa olla alentunut. Arvon alentumistestausta varten Salcomp-konsernin liiketoiminta on jaettu segmenttejä pienempiin rahavirtojen tuottaviin yksiköihin, eli sille alimmalle tasolle, joka on pääosin muista yksiköistä riippumaton ja jonka rahavirrat ovat erotettavissa muista rahavirroista. Mikäli viitteitä arvon alentumisesta ilmenee, arvioidaan omaisuuserästä tai rahavirtaa tuottavasta yksiköstä kerrytettävissä oleva rahamäärä käyttöarvoon tai myynnistä aiheutuvilla menoilla vähennettyyn käypään arvoon perustuen. Salcomp-konserni on käyttänyt laskelmissaan käyttöarvoa. Käyttöarvo määritetään diskonttaamalla kyseisestä omaisuuserästä tai rahavirtaa tuottavasta yksiköstä saatavissa olevat arvioidut vastaiset nettorahavirrat nykyarvoonsa.

Vuosittaiset arvon alentumistestit tehdään aina liikearvoille ja sel-laisille aineettomille hyödykkeille, joiden taloudellinen vaikutusaika on rajoittamaton tai jotka eivät ole vielä valmiita käytettäväksi. Konsernilla ei ole hyödykkeitä, joilla olisi rajoittamaton pitoaika. Arvon alentumistappio kirjataan siinä tapauksessa, että omaisuuserän tai rahavirtaa tuottavan yksikön kerrytettävissä oleva rahamäärä on pienempi kuin sen kirjanpitoarvo. Arvon alentumistappio kirjataan tuloslaskelmaan. Rahavirtaa tuottavaan yksikköön kohdistuva arvon alentumistappio kohdennetaan ensin vähentämään rahavirtaa tuottavalle yksikölle kohdistettua liikearvoa ja tämän jälkeen vähentämään muita yksikön omaisuuseriä tasasuhteisesti.

Jos viimeisimmän tappion kirjaamisen jälkeen on tapahtunut positiivinen muutos kerrytettävästä rahamäärästä tehdyissä arvioissa, peruutetaan aikaisempina vuosina tehty arvon alentumiskirjaus korkeintaan siihen arvoon asti, joka omaisuuserälle olisi määritetty, jos siitä ei olisi aikaisempina vuosina kirjattu arvon alentumistappiota. Liikearvosta kirjattuja arvon alentumistappioita ei peruuteta.

Myytävänä olevat pitkäaikaiset omaisuuserät ja lopetetut toiminnot

Myytävänä olevat omaisuuserät sekä lopetettuihin toimintoihin liittyvät omaisuuserät ja velat, jotka on luokiteltu myytävänä oleviksi, arvostetaan alempaan seuraavista: kirjanpitoarvo tai käypä arvo vähennettynä myynnistä johtuvilla menoilla. Poistot näistä omaisuuseristä lopetetaan luokitteluhetkellä. Lopetetuista toiminnoista annetaan liitetiedoissa erillinen selvitys. Konsernilla ei ole kyseisiä eriä tilinpäätöshetkellä.

Vaihto-omaisuus

Vaihto-omaisuuden arvo perustuu hankinnan ja valmistuksen menoihin tai sitä alhaisempaan nettorealisointiarvoon, joka on todennäköinen luovutushinta. Hankintameno määritellään liukuvan keskihinnan menetelmällä, joka on lähellä FIFO-periaatetta.

Valmiiden tuotteiden ja keskeneräisen tuotannon hankintameno sisältää muuttuvien materiaalikulujen, palkkojen ja sosiaalikulujen, alihankintasopimukseen liittyvien ja muiden muuttuvien kulujen lisäksi myös osuuden tuotannon kiinteistä kuluista. Epäkurantista vaihto-omaisuudesta kirjataan arvon alentuminen.

Rahoitusinstrumentit

Konsernin rahoitusvarat ja -velat on luokiteltu seuraaviin ryhmiin: käypään arvoon tulosvaikutteisesti kirjattavat rahoitusvarat ja -velat, eräpäivään asti pidettävät sijoitukset, lainat ja muut saamiset ja myytävissä olevat rahoitusvarat. Luokittelu tapahtuu rahoitusvarojen hankinnan tarkoituksen perusteella, ja ne luokitellaan alkuperäisen hankinnan yhteydessä. Konsernilla ei ole tilinpäätöshetkellä eräpäivään asti pidettäväksi luokiteltuja sijoituksia.

Transaktiomenot on sisällytetty rahoitusvarojen alkuperäiseen kirjanpitoarvoon, kun kyseessä on erä jota ei arvosteta käypään arvoon tuloslaskelman kautta. Kaikki rahoitusvarojen ostot ja myynnit kirjataan kaupantekopäivänä.

Konserni kirjaa rahoitusvarat pois taseesta silloin, kun konserni on menettänyt oikeuden rahavirtoihin tai kun se on siirtänyt merkittäviltä osin riskit ja hyödyt konsernin ulkopuolelle.

Käypään arvoon tulosvaikutteisesti kirjattavat rahoitusvarat

Ryhmä on jaettu kahteen alaryhmään, kaupankäyntitarkoituksessa pidettävät varat ja alkuperäisen kirjaamisen tapahtuessa käypään arvoon tulosvaikutteisesti kirjattavaksi määrätyt varat. Kaupankäyntitarkoituksessa pidettävät rahoitusvarat on hankittu pääasiallisesti voiton saamiseksi lyhyen aikavälin markkinahintojen muutoksista. Johdannaiset, jotka eivät täytä suojauslaskennan ehtoja, on luokiteltu kaupankäyntitarkoituksessa pidettäväksi. Kaupankäyntitarkoituksessa pidettävät sekä 12 kuukauden sisällä erääntyvät rahoitusvarat sisältyvät lyhytaikaisiin varoihin. Ryhmän erät on arvostettu käypään arvoon ja kaikkien tämän ryhmän sijoitusten käypä arvo on määritetty toimivilla markkinoilla julkaisujen hintanoteerausten pohjalta. Käyvän arvon muutoksista johtuvat sekä realisoitumattomat että realisoituneet voitot ja tappiot kirjataan tuloslaskelmaan sillä kaudella, jonka aikana ne syntyvät.

Lainat ja muut saamiset

Lainat ja muut saamiset ovat johdannaisvaroihin kuulumattomia varoja, joihin liittyvät maksut ovat kiinteät tai määritettävissä, ja joita ei noteerata toimivilla markkinoilla eikä yhtiö pidä niitä kaupankäyntitarkoituksessa. Tähän ryhmään sisältyvät konsernin rahoitusvarat, jotka on aikaansaatu luovuttamalla rahaa, tavaroita tai palveluja velalliselle. Ne arvostetaan jaksotettuun hankintamenuon, ja ne sisältyvät lyhyt- ja pitkäaikaisiin rahoitusvaroihin; viimeksi mainittuihin, mikäli ne erääntyvät yli 12 kuukauden kuluttua.

Myytävissä olevat rahoitusvarat

Myytävissä olevat rahoitusvarat ovat johdannaisvaroihin kuulumattomia varoja, jotka on nimenomaisesti määrätty tähän ryhmään tai joita ei ole luokiteltu muuhun ryhmään. Ne sisältyvät pitkäaikaisiin varoihin, paitsi jos ne on tarkoitus pitää alle 12 kuukauden ajan tilinpäätöspäivästä lähtien, jolloin ne sisällytetään lyhytaikaisiin varoihin. Myytävissä olevat rahoitusvarat voivat koostua osakkeista ja korollisista sijoituksista ja ne arvostetaan käypään arvoon. Kaikkien tämän ryhmän sijoitusten käypä arvo on määritetty toimivilla markkinoilla julkaisujen hintanoteerausten pohjalta, joka on tilinpäätöspäivän ostonoteeraus. Myytävissä olevien rahoitusvarojen käyvän arvon muutokset merkitään käyvän arvon rahastoon omaan pääomaan. Käyvän arvon muutokset siirretään omasta pääomasta tuloslaskelmaan silloin, kun sijoitus myydään tai kun sen arvo on alentunut siten, että sijoituksesta tulee kirjata arvonalentumistappio.

Myyntisaamiset

Myyntisaamiset merkitään kirjanpitoon alkuperäiseen laskutusarvoonsa vähennettynä mahdollisilla arvonalentumistappioilla. Myyntisaamiset eivät sisällä myytyjä myyntisaamisia, sillä myytyjen saatavien luottotappioriski siirtyy yhtiöltä pois saamisen myyntihetkellä. Myyntisaamisten myynnistä aiheutuvat kustannukset on kirjattu muihin rahoituskuluihin. Tilinpäätöshetkellä konsernin luvuissa ei ole myytyjä myyntisaamisia. Luottotappiot kirjataan kuluksi tuloslaskelmaan liiketoiminnan muihin kuluihin.

Rahavarat

Rahavarat koostuvat käteisvaroista, pankkitileillä olevista varoista ja muista lyhytaikaisista likvideistä sijoituksista, joiden juoksuaika on hankintahetkellä kolme kuukautta tai tätä lyhyempi. Luottolisten pankkitilien saldot sisältyvät lyhytaikaisiin velkoihin.

Johdannaissopimukset ja suojauslaskenta

Johdannaissopimukset merkitään kirjanpitoon alun perin hankintamenuon, joka vastaa niiden käypää arvoa. Hankinnan jälkeen johdannaissopimukset arvostetaan käypään arvoon.

Siitä huolimatta, että johdannaissopimukset täyttävät konsernin riskienhallinnan asettamat tehokkaan suojauksen vaatimukset, ne eivät kaikilta osin täytä IAS 39:n suojauslaskennan vaatimuksia, vaikka ovatkin tehokkaita taloudellisia suojausinstrumentteja. Koska yhtiö ei sovelle IAS 39:n mukaista suojauslaskentaa, arvonmuutokset kaikista johdannaissopimuksista kirjataan tulosvaikutteisesti sillä kaudella, jonka aikana ne syntyvät, vaikka suojatulla erällä on tulosvaikutusta vasta tulevilla tilikaudella. Arvonmuutokset sisältyvät tuloslaskelman liikevoittoon.

Johdannaisten käyvät arvot määritetään markkinahintoja ja yleisesti käytössä olevia arvostusmalleja hyväksikäyttäen. Arvostusmallissa käytetyt tiedot ja oletukset perustuvat todennettavissa oleviin markkinahintoihin. Vuoden sisällä erääntyvien johdannaisten käypä arvo esitetään lyhytaikaisissa saamisissa tai veloissa. Niiden johdannaisten käypä arvo, joiden eräpäivään on aikaa enemmän kuin yksi vuosi, esitetään pitkäaikaisissa saamisissa tai veloissa.

Rahoitusvelat

Rahoitusvelat merkitään alun perin kirjanpitoon saadun vastikkeen perusteella käypään arvoon. Transaktiomenot on sisällytetty rahoitusvelkojen alkuperäiseen kirjanpitoarvoon. Myöhemmin kaikki rahoitusvelat arvostetaan efektiivisen koron menetelmällä jaksotettuun hankintamenuon. Rahoitusvelkoja sisältyy pitkä ja lyhytaikaisiin velkoihin, ja ne voivat olla korollisia tai korottomia.

Varaukset

Varaus kirjataan, kun konsernilla on aikaisemman tapahtuman seurauksena oikeudellinen tai tosiasiallinen velvoite, maksuvelvoitteen toteutuminen on todennäköistä ja velvoitteen suuruus on arvioitavissa luotettavasti. Jos osasta velvoitetta on mahdollista saada korvaus joltakin kolmannelta osapuolelta, korvaus kirjataan erilliseksi omaisuuseräksi, mutta vasta siinä vaiheessa, kun korvauksen saaminen on käytännössä varmaa. Varaukset arvostetaan velvoitteen kattamiseksi vaadittavien menojen nykyarvoon.

Konsernilla ei tilinpäätöshetkellä ole sellaisia todennäköisiä takuuvastuita, joista pitäisi kirjata erillinen takuuvaraus.

Vuokrasopimukset

Aineellisia hyödykkeitä koskevia vuokrasopimuksia käsitellään IAS 17 *Vuokrasopimukset* -standardin mukaisesti rahoitusleasing-sopimuksina silloin, kun hyödykkeen omistamiselle ominaiset riskit ja edut siirtyvät olennaisilta osin konsernille. Yhtiöllä ei ole vuosina 2005 ja 2006 ollut rahoitusleasing-sopimuksilla hankittuja hyödykkeitä.

Muu vuokrasopimus on sellainen käyttöomaisuuden vuokrasopimus, jossa oleellinen osa omistukselle ominaisista riskeistä ja hyödyistä jää vuokralle antajalle. Koneiden vuokratulot on kirjattu liiketoiminnan muihin kuluihin tasasuuruksina erinä vuokra-ajan kuluessa.

Tuloverot

Konserniyhtiöiden tuloverot on laskettu kunkin tytäryhtiön paikallisen käytännön mukaan. Veroissa on otettu huomioon suoriteperusteisesti lasketut tilikauden tulosta vastaavat verot sekä aikaisempien tilikausien verojen oikaisut. Lisäksi veroihin sisältyy laskennallisen verovelan ja verosaamisen muutos. Suoraan omaan pääomaan kirjattavien erien verovaikutus kirjataan myös vastaavasti osaksi omaa pääomaa.

Laskennalliset verovelat ja -saamiset kirjataan konserniyhtiöiden verotuksellisten arvojen ja kirjanpidon taseen välisistä väliaikaisista eroista sekä konsernieliminoinneissa syntyneistä eroista. Merkittävimmät väliaikaiset erot syntyvät vahvistetuista tappioista. Sekä laskennallista verovelkaa että -saamista määriteltäessä verokantana on käytetty kyseisen maan tilinpäätöshetkellä vahvistettua seuraavan vuoden verokantaa. Tappioista kirjataan laskennallinen verosaaminen vain silloin, kun on todennäköistä, että tappio voidaan käyttää hyväksi tulevien tilikausien verotettavaa tuloa vastaan. Laskennalliset verovelat kirjataan täysimääräisinä.

Osingot

Hallituksen yhtiökokoukselle ehdottama osinko kirjataan sille tilikaudelle, jonka aikana yhtiökokous tekee päätöksen osingonjaosta.

Johdon harkintaa edellyttävät laatimisperiaatteet ja arvioihin liittyvät keskeiset epävarmuustekijät

Arvioiden tekemistä edellyttävä harkinta, jota johto on käyttänyt tilinpäätöksen laatimisperiaatteita soveltaessaan ja jolla on eniten vaikutusta tilinpäätöksessä esitettäviin lukuihin, kohdistuu arvonalentumistestaukseen sekä vahvistetuista tappioista kirjattuihin laskennallisiin verosaamisiin.

Konsernissa testataan vuosittain mahdollisen arvonalentumisen varalta liikearvo, keskeneräiset aineettomat hyödykkeet ja ne aineettomat hyödykkeet, joilla on rajoittamaton taloudellinen vaikutusaika, sekä arvioidaan viitteitä arvonalentumisesta edellä laatimisperiaatteissa esitetyn mukaisesti. Rahavirtaa tuottavien yksiköiden kerrytettävissä olevat rahamäärät on määritetty käyttöarvoon perustuvina laskelmina. Näiden laskelmien laatiminen edellyttää arvioiden käyttämistä.

Laskennallista verosaamista kirjataan vain siltä osin kuin on todennäköistä, että se pystytään hyödyntämään tulevaisuudessa. Laskennallisen verosaamisten kirjaaminen perustuu laskelmiin arvioituista tulevaisuuden tuotto-odotuksista. Kyseisten laskelmien laatiminen edellyttää arvioiden käyttämistä.

Konsernin tietoon ei ole tullut tilinpäätöksen julkistamishetkeen mennessä informaatiota sellaisista keskeisistä tulevaisuutta koskevista oletuksista tai muista sellaisista tilinpäätöspäivän arvioihin liittyvistä keskeisistä epävarmuustekijöistä, jotka aiheuttaisivat merkittävän riskin varojen ja velkojen kirjanpitoarvojen muuttumisesta olennaisesti seuraavan kauden aikana.

Uudet ja uudistetut standardit ja tulkinnat

IASB on julkistanut vuosina 2005–2006 seuraavat uudet ja muutetut standardit ja tulkinnat, jotka eivät ole vielä voimassa eikä konserni ole soveltanut näitä säännöksiä ennen niiden pakollista voimaantuloa.

Salcomp-konserni aloittaa seuraavien säännösten soveltamisen vuonna 2007:

- IFRS 7 *Rahoitusinstrumentit: tilinpäätöksessä esitettävät tiedot* (voimassa 1.1.2007 jälkeen alkavilla tilikausilla). Standardi tuo eräitä uusia rahoitusinstrumentteja koskevia esittämisaatimuksia ja kokoaa kaikki rahoitusinstrumentteihin liittyvät tilinpäätöstietojen esittämisaatimukset yhteen standardiin.
- IAS 1 -standardin muutos IAS 1 *Tilinpäätöksen esittäminen – Tilinpäätöksessä esitettävät pääomatiedot* (voimassa 1.1.2007 jälkeen alkavilla tilikausilla)
- IFRIC 10 *Interim Financial Reporting and Impairment* (voimassa 1.11.2006 jälkeen alkavilla tilikausilla). Tätä tulkintaa ei ole vielä hyväksytty sovellettavaksi EU:ssa.
- IFRIC 9 *Kytettyjen johdannaisten uudelleenarviointi* (voimassa 1.6.2006 jälkeen alkavilla tilikausilla)

Muut julkistetut uudet tai uudistetut standardit ja tulkinnat eivät ole merkityksellisiä Salcomp-konsernin kannalta.

Konserni arvioi, että IFRS 7:n käyttöönotto ja IAS 1 -standardin uusien säännösten soveltaminen vaikuttaa lähinnä konsernin tulevan tilinpäätöksen liitetietoihin. Tämänhetkisen arvion mukaan uusilla tulkinnoilla ei tule olemaan vaikutusta konsernin tilinpäätökseen.

Marraskuussa 2006 julkistettu uusi standardi IFRS 8 *Operating segments* (voimassa 1.1.2009 jälkeen alkavilla tilikausilla) otetaan käyttöön vuonna 2009. Standardia ei ole vielä hyväksytty sovellettavaksi EU:ssa. Konserni arvioi parhaillaan IFRS 8:n käyttöönotosta aiheutuvia vaikutuksia.

SEGMENTTIRAPORTOINTI

Salcomp-konserni on jakanut liiketoimintansa ensisijaiseen liiketoimintasegmenttiin ja toissijaiseen maantieteelliseen segmenttiin. Nämä esitettävät segmentit pohjautuvat konsernin sisäiseen taloudelliseen raportointiin ja organisaatorakenteeseen.

Liiketoimintasegmentit

Konserni toimii kannettavien sähkö- ja elektronisten laitteiden virtalähteiden (power supply) markkinoilla. Virtalähteisiin kuuluvat paristojen ja ladattavien akkujen sekä niiden laturien lisäksi mm. kineettiset virtalähteet, valokennot ja polttokennot. Konsernin pääasiallinen markkina-alue on kannettavat telekommunikaatio-laitteet. Tällä markkina-alueella ladattavat akut ovat käytännössä ainoa laitteen mukana kulkeva virtalähde. Näiden ladattavien akkujen lataamiseen käytettävät laturit muodostavat konsernin ensisijaisen segmentin. Konsernin eri tuotteet eivät eroa toisistaan kannattavuuden tai riskien osalta, eikä konserni siis seuraa tuote-kohtaisia riskejä tai kannattavuutta.

Salcomp-konsernin riskeihin ja kannattavuuteen vaikuttaa eniten asiakaskannattavuus. Koska Salcompin toiminta on globaalia, asiakkaiden kanssa tehdään globaalit sopimukset. Se, mihin tuotanto sijoitetaan, päätetään sen mukaan, mikä on kulloinkin tarkoituksenmukaisinta, ottaen huomioon tuotannon kapasiteetin ja globaalin asiakkaan maantieteellisen sijainnin. Konsernin johto ei seuraa maantieteellisten alueiden kannattavuutta.

Maantieteelliset segmentit

Toissijainen, maantieteellinen segmentti jakautuu kolmeen maantieteelliseen alueeseen:

- Eurooppa
- Aasia ja Tyynenmeren alue
- Pohjois- ja Etelä-Amerikka

Maantieteellisten segmenttien liikevaihto esitetään asiakkaiden sijaintiin perustuen. Varat ja investoinnit esitetään kyseisten varojen sijainnin mukaisesti.

Segmenttien välistä myyntiä ei ole.

Segmenttien varat

Segmenttien varoina on esitetty ne erät, jotka voidaan suoraan tai perustellusti kohdistaa kyseisille segmenteille. Segmentin varat koostuvat aineellisista ja aineettomista hyödykkeistä (sis. liikearvon), vaihto-omaisuudesta ja korottomista saamisista (myyntisaamiset sekä liiketoimintaan liittyvät siirtosaamiset ja muut saamiset).

1 000 €

	Eurooppa	Aasia ja Tyynenmeren alue	Pohjois- ja Etelä-Amerikka	Jakamattomat erät	Konserni yhteensä
Maantieteelliset segmentit 2006					
Liikevaihto	49 672	138 643	70 734	0	259 049
Segmentin varat	87 836	37 321	14 984	0	140 141
Investoinnit	1 429	6 911	924	0	9 264
Maantieteelliset segmentit 2005					
Liikevaihto	49 823	72 796	33 409	0	156 028
Segmentin varat	85 880	26 380	11 484	0	123 744
Investoinnit	1 499	3 498	24	0	5 021

HANKITUT LIIKETOIMINNOT

Tilikauden aikana ei ole tehty liiketoimintahankintoja.

Vuoden 2005 aikana konserni hankki Flextronicsilta Manauksen vapaakauppa-alueella Brasiliassa sijaitsevan yrityksen nimeltä Salcomp Industrial Eletrônica da Amazônia Ltda. Hankitun yhtiön liiketoimintana oli sopimusvalmistuspalveluiden tarjoaminen. Nämä palvelut käsittivät pääasiassa CMT-latureiden valmistuksen. Flextronicsin Manauksen toiminnot oli käynnistetty vuonna 2000 pääasiassa palvelemaan Salcompin laturivalmistusta. Kaupalla hankittiin Salcomp Industrial Eletrônica da Amazônia Ltda:n koko osakekanta hintaan noin 3,7 miljoonaa euroa. Kauppahinta on maksettu käteismaksuna. Kauppahinnasta 50 prosenttia on maksettu vuonna 2006. Lisäksi hankintamenoon sisällytettiin asiantuntijapalkkioita 34 000 euroa.

Konsernin vuoden 2005 tuloslaskelmaan sisältyy Salcomp Industrial Eletrônica da Amazônia Ltda:n tulos hankintahetkestä lähtien, -481 000 euroa. Se, mikä liiketoimintakaupan vaikutus olisi ollut konsernin lukuihin, jos hankinta olisi toteutunut 1.1.2005, ei ole luotettavasti arvioitavissa. Tämä johtuu siitä, että ostetun yhtiön tuotannon hinnoittelumalli on muuttunut sen tultua Salcompin omistukseen.

Hankinnan kohteesta kirjattiin seuraavat varat ja velat:

1 000 €

	Yhdistämisessä kirjatut käyvät arvot	Kirjanpitoarvot ennen yhdistämistä
Aineelliset käyttöomaisuushyödykkeet	1 446	1 412
Vaihto-omaisuus	3 520	3 520
Myyntisaamiset ja muut saamiset	3 042	3 042
Varat yhteensä	8 007	7 974
Muut velat	-4 250	-4 250
Velat yhteensä	-4 250	-4 250
Nettovarat	3 758	3 724
Hankintameno	3 758	
Liikearvo	0	
Rahana maksettu kauppahinta tilikauden 2005 aikana	-1 582	
Hankitun tytäryrityksen rahavarat	0	
Vaikutus rahavirtaan	-1 582	
Tilikauden 2006 aikana rahana maksettu kauppahinta, joka vastaa rahavirtavaikutusta	1 658	

1 000 €	2006	2005
1. LIIKETOIMINNAN MUUT TUOTOT		
Aineettomien ja aineellisten hyödykkeiden myyntivoitot	172	225
Vuokratuotot	72	11
Luottotappioiden peruutukset	0	6
Muut tuottoerät	119	101
Yhteensä	363	344
2. LIIKETOIMINNAN MUUT KULUT		
Aineettomien ja aineellisten hyödykkeiden myyntitappiot ja romutus	32	1
Myyntisaamisten luottotappiot	191	0
Muut kuluerät	17	21
Yhteensä	240	22
3. TYÖSUHDE-ETUUKSET		
Palkat	24 895	13 280
Maksupohjaiset järjestelyt	835	585
Muut henkilösivukulut	3 876	1 962
Yhteensä	29 605	15 828
<i>Johdon työsuhde-etuuksia koskeva informaatio on esitetty liitetiedossa Lähipiiritapahtumat.</i>		
Konsernin henkilöstö toiminnoittain keskimäärin tilikauden aikana		
Tuotanto	7 350	5 438
Myynti	20	20
Hallinto	72	68
Tuotekehitys	125	86
Yhteensä	7 567	5 612
4. POISTOT JA ARVONALENTUMISET		
Poistot hyödykeryhmittäin		
Aineelliset käyttöomaisuushyödykkeet		
Rakennukset	38	37
Koneet ja kalusto	4 694	4 248
Muut aineelliset hyödykkeet	446	383
Yhteensä	5 178	4 669
Aineettomat hyödykkeet		
Aineettomat oikeudet	90	83
Yhteensä	90	83
Poistot yhteensä	5 268	4 752
Toiminnoille kohdistetut poistot		
Tuotanto	4 926	4 347
Myynti	13	4
Hallinto	69	52
Tuotekehitys	260	349
Yhteensä	5 268	4 752
Arvonalentumiset		
Tilikausilla 2006 ja 2005 ei ole kirjattu arvonalentumistappioita tuloslaskelmaan.		

1 000 €	2006	2005
5. RAHOITUSTUOTOT		
Korkotuotot	38	105
Valuuttakurssivoitot	238	38
Yhteensä	276	143
<i>Liikevoiton yläpuolella oleviin eriin sisältyy valuuttakurssivoittoja 5,4 miljoonaa euroa vuonna 2006 (2,3 milj. euroa vuonna 2005).</i>		
6. RAHOITUSKULUT		
Korkokulut	-3 458	-4 238
Valuuttakurssitappiot	-661	0
Muut rahoituskulut	-428	-136
Yhteensä	-4 547	-4 375
<i>Liikevoiton yläpuolella oleviin eriin sisältyy valuuttakurssitappioita 4,7 miljoonaa euroa vuonna 2006 (2,4 milj. euroa vuonna 2005).</i>		
7. TULOVEROT		
Tuloverot tuloslaskelmassa		
Tilikauden verotettavaan tuloon perustuvat verot	-290	-610
Edellisten tilikausien verot	8	0
Laskennalliset verot	-3 291	-1 850
Yhteensä	-3 573	-2 460
Tuloslaskelman verokulun ja Salcomp-konsernin kotimaan verokannalla laskettujen verojen välinen täsmäytyslaskelma:		
Tulos ennen veroja	11 202	8 225
Verot laskettuna emoyrityksen verokannalla (26 %)	2 912	2 139
Ulkomaisten tytäryritysten poikkeavien verokantojen vaikutus	-970	-306
Aiempien kirjaamattomien verotuksellisten tappioiden käyttö	-582	0
Kirjaamatta jätetty laskennallinen verosaaminen tilikauden tappiosta	2 078	672
Muut erät	135	-45
Verokulu tuloslaskelmassa	3 573	2 460
8. OSAKEKOHTAINEN TULOS		
Konsernin laimentamaton osakekohtainen tulos on laskettu seuraavasti:		
Emoyrityksen omistajille kuuluva kauden voitto		
Kauden aikana ulkona olevien osakkeiden lukumäärän painotettu keskiarvo		
<i>Osakkeiden lukumäärien muutoksia koskeva informaatio on esitetty liitetiedossa Osakepääoma.</i>		
Emoyrityksen omistajille kuuluva tilikauden voitto	7 629 278	5 765 510
Ulkona olevien osakkeiden lukumäärän painotettu keskiarvo tilikauden aikana	37 808 067	32 839 450
Laimentamaton osakekohtainen tulos (€/osake)	0,20	0,18

1 000 €

9. AINEELLISET KÄYTTÖMAISUUSHYÖDYKKEET

	Maa- alueet	Raken- nukset*	Koneet ja kalusto	Muut aineelliset hyödykkeet	Ennako- maksut	Yhteensä
Hankintameno 1.1.2006	20	3 362	46 563	5 885	219	56 049
Lisäykset			7 086	1 363	884	9 333
Vähennykset ja siirrot erien välillä			-1 394		-106	-1 500
Kurssierot			-913	-378		-1 291
Hankintameno 31.12.2006	20	3 362	51 342	6 870	997	62 591
Kertyneet poistot ja arvonalentumiset 1.1.2006		-2 464	-34 946	-1 564		-38 974
Tilikauden poistot		-38	-4 694	-446		-5 178
Vähennykset ja siirrot erien välillä			1 205			1 205
Kurssierot			428	66		494
Kertyneet poistot ja arvonalentumiset 31.12.2006		-2 502	-38 007	-1 944		-42 452
Kirjanpitoarvo 1.1.2006	20	898	11 617	4 322	219	17 075
Kirjanpitoarvo 31.12.2006	20	860	13 335	4 927	997	20 139
Hankintameno 1.1.2005	20	3 362	41 212	4 174	9	48 777
Lisäykset			3 928	1 083	449	5 460
Tytäryrityksen hankinta			1 363			1 363
Vähennykset ja siirrot erien välillä			-1 828		-239	-2 066
Kurssierot			1 888	628		2 516
Hankintameno 31.12.2005	20	3 362	46 563	5 885	219	56 049
Kertyneet poistot ja arvonalentumiset 1.1.2005		-2 427	-31 147	-1 041		-34 615
Tilikauden poistot		-37	-4 248	-383		-4 669
Vähennykset ja siirrot erien välillä			1 332			1 332
Kurssierot			-883	-139		-1 022
Kertyneet poistot ja arvonalentumiset 31.12.2005		-2 464	-34 946	-1 564		-38 974
Kirjanpitoarvo 1.1.2005	20	935	10 066	3 133	9	14 162
Kirjanpitoarvo 31.12.2005	20	898	11 617	4 322	219	17 075

*Konserni omistaa Kemijärvellä sijaitsevan tuotanto- ja toimistotiloja sisältävän kiinteistön, joka on ollut osaksi tyhjiään vuoden 2004 alkupuolelta lähtien. Kiinteistön arvo on 0,9 miljoonaa euroa 31.12.2006 (0,9 milj. euroa 31.12.2005). Konsernilla ei ole aikomusta käyttää näitä tiloja tuotantokäytössään, mutta niitä ei voi vielä luokitella myytävänä olevaksi omaisuudeksi. Kiinteistöä ei ole luokiteltu sijoituskiinteistöksi, koska konsernilla ei ole tarkoitus pitää kiinteistöä hallussaan pitkäaikaisena omaisuutena eikä vuokratuoton tai omaisuuden arvonnousun hankkimistarkoituksessa. Kiinteistön tasearvo ei ylitä sen käypää arvoa vuoden 2006 lopussa.

1 000 €

10. AINEETTOMAT HYÖDYKKEET

	Liikearvo	Aineettomat oikeudet	Yhteensä
Hankintameno 1.1.2006	66 412	1 847	68 259
Lisäykset		37	37
Kurssierot		-27	-27
Hankintameno 31.12.2006	66 412	1 858	68 270
Kertyneet poistot ja arvonalentumiset 1.1.2006		-1 445	-1 445
Tilikauden poistot		-90	-90
Kurssierot		-94	-94
Kertyneet poistot ja arvonalentumiset 31.12.2006		-1 629	-1 629
Kirjanpitoarvo 1.1.2006	66 412	296	66 709
Kirjanpitoarvo 31.12.2006	66 412	229	66 642
Hankintameno 1.1.2005	66 412	1 717	68 129
Lisäykset		74	74
Kurssierot		56	56
Hankintameno 31.12.2005	66 412	1 847	68 259
Kertyneet poistot ja arvonalentumiset 1.1.2005		-1 446	-1 446
Tilikauden poistot		-83	-83
Kurssierot		-22	-22
Kertyneet poistot ja arvonalentumiset 31.12.2005		-1 551	-1 551
Kirjanpitoarvo 1.1.2005	66 412	271	66 683
Kirjanpitoarvo 31.12.2005	66 412	296	66 708

1 000 €

Liikearvoa sisältävien rahavirtaa tuottavien yksikköjen arvonalentumistestaus

IAS 36:n *Omaisuserien arvon alentuminen* mukaista arvonalentumistestausta varten konsernin liikearvo on kohdistettu Euroopan ja Kiinan maantieteellisille segmenteille. Muille segmenteille liikearvoa ei kohdistettu, sillä liikearvo liittyy Suomen ja Kiinan toimintaan. Testatun liikearvon kirjanpitoarvo oli 66,4 miljoonaa euroa 31.12.2006. Arvo ei ole muuttunut edellisestä tilinpäätöspäivästä.

Testattujen rahavirtaa tuottavien yksiköiden varat tilanteessa 31.12.2006 ovat seuraavat:

	2006		2005	
	Testattavat varat	joista liikearvoa	Testattavat varat	joista liikearvoa
Suomi	87 787	59 760	82 246	59 760
Kiina	32 221	6 640	18 019	6 640
Yhteensä	120 008	66 400	100 265	66 400
Konsernin muut varat	54 481			
Kaikki yhteensä	174 489			

Liikearvojen arvonalentumistestauksessa liiketoiminnallisten segmenttien kerrytettävissä oleva rahamäärä on määritelty perustuen käyttöarvoon, joka on laskettu ennustettujen, diskontattujen rahavirtojen perusteella. Testauksessa käytetyt rahavirtaennusteet pohjautuvat toteutuneeseen liikevoittoon ja johdon hyväksymiin viiden vuoden ennusteisiin. Tämän ajankohdan jälkeiset vastaiset rahavirrat on arvioitu ekstrapoloimalla ennakoitua rahavirrat tasaisen 1,5 prosentin kasvuvarion avulla. Johdon näkemys on, että tämä kasvuvauhti kuvastaa konsernin liiketoiminnan kehitystä toimialan ennusteiden mukaisella pitkällä aikavälillä. Tätä kasvuprosenttia on käytetty kaikissa yksiköissä. Laskelmissa käytetty diskonttauskorko on WACC ennen veroja; Euroopan osalta 13,8 prosenttia ja Kiinan osalta 17,9 prosenttia. Testauksen perusteella liikearvon arvonalentumiselle ei ole tarvetta. Konsernilla ei liikearvon lisäksi ole muita aineettomia hyödykkeitä, joiden taloudellinen vaikutusaika on rajoittamaton.

Yhtiön johdon käsitys on, että minkään laskelmissa käytetyn keskeisen muuttujan mahdollinen muutos kohtuullisesti arvioituna ei johtaisi siihen tilanteeseen, jossa segmentin kirjanpitoarvo ylittäisi siitä kerrytettävissä olevan rahamäärän.

1 000 €

11. LASKENNALLISET VEROSAAMISET JA -VELAT

	31.12.2005	Kirjattu tulos- laskelmaan	Kirjattu omaan pääomaan	31.12.2006
Laskennallisten verojen muutokset vuoden 2006 aikana:				
Laskennalliset verosaamiset:				
Konserniyhdistelyn ja eliminointien vaikutukset	29	194		223
Vahvistetut verotukselliset tappiot	2 800	0	0	2 800
Yhteensä	2 829	194	0	3 023
Laskennalliset verovelat:				
Verotuksen jaksotuserot	6 012	3 485		9 497
Omaan pääomaan kirjattuihin eriin liittyvät verot	0		-582	-582
Yhteensä	6 012	3 485	-582	8 915
Nettoverovelka	3 183	3 291	-582	5 892

	31.12.2004	Kirjattu tulos- laskelmaan	Kirjattu omaan pääomaan	31.12.2005
Laskennallisten verojen muutokset vuoden 2005 aikana:				
Laskennalliset verosaamiset:				
Konserniyhdistelyn ja eliminointien vaikutukset	64	-35		29
Vahvistetut verotukselliset tappiot	1 647	1 153		2 800
Yhteensä	1 711	1 118	0	2 829
Laskennalliset verovelat:				
Verotuksen jaksotuserot	3 020	2 992		6 012
Yhteensä	3 020	2 992	0	6 012
Nettoverovelka	1 309	1 874	0	3 183

Konsernin emoyhtiöllä on 31.12.2006 kertyneitä tappioita 45,9 miljoonaa euroa (44,8 milj. euroa vuonna 2005). Tappioiden käyttöön liittyvästä epävarmuudesta johtuen vahvistetuista tappioista on kirjattu verosaamista 2,8 miljoonaa euroa. Kyseiset tappiot vanhenevat vuosina 2009–2015.

Laskennalliset verovelat muodostuvat lähes kokonaan emoyhtiön kirjanpidossa tehdyistä verotuksessa vähennyskelpoisista liikearvon poistoista.

Omaan pääomaan kirjattu laskennallisen verovelan muutos sisältyy oman pääoman osakeantierään kirjattuihin transaktiomenoihin, jotka on käsitelty oman pääoman vähennyksenä.

1 000 €	2006	2005
12. VAIHTO-OMAISUUS		
Aineet ja tarvikkeet	6 060	6 782
Valmiit tuotteet	15 858	18 205
Yhteensä	21 918	24 987

Tilikaudella vaihto-omaisuuden kirjanpitoarvoa alennettiin vastaamaan sen nettorealisointiarvoa tekemällä kulukirjaus 1,5 miljoonaa euroa (0,9 milj. euroa vuonna 2005).

Vaihto-omaisuuteen ei sisälly vaihto-omaisuuden arvonalentumistappioiden peruutuksia vuosina 2006 eikä 2005.

1 000 €	2006	2005
13. MYNTISAAMISET JA MUUT LYHYTAIKAISET SAAMISET		
Myyntisaamiset	48 817	25 891
Siirtosaamiset	5 902	4 410
Muut saamiset	204	421
Yhteensä	54 923	30 722

Konserni ei ole kuluvan eikä edellisen tilikauden aikana kirjannut myyntisaamisista luottotappioita. Tasearvot vastaavat parhaiten sitä rahamäärää, joka on luottoriskin enimmäismäärä vakuuksien käypää arvoa huomioon ottamatta siinä tapauksessa, että toiset sopimusosapuolet eivät pysty täyttämään rahoitusinstrumentteihin liittyviä velvoitteitaan. Saamisiin ei liity merkittäviä luottoriskikeskittymiä.

Siirtosaamisiin sisältyvät olennaiset erät liittyvät alihankkijoille maksettuihin ennakkoihin, 1,9 miljoonaa euroa tilikauden 2006 lopussa (0,8 milj. euroa vuonna 2005). Suojausinstrumenttien jaksotuksia on tilikauden lopussa 0,1 miljoonaa euroa (0,0 milj. euroa vuonna 2005). Lisäksi siirtosaamisiin sisältyy Manauksen yhtiön kirjattu verotukseen liittyvä talletus 2,9 miljoonaa euroa (2,9 milj. euroa vuonna 2005).

1 000 €	2006	2005
14. RAHAVARAT		
Käteinen raha ja pankkitilit	7 591	5 340
Sijoitustodistukset	254	386
Yhteensä	7 845	5 726
Rahavirtalaskelmassa mainitut rahavarat koostuvat seuraavista eristä:		
Käteinen raha, pankkitilit ja sijoitustodistukset	7 845	5 726
Yhteensä	7 845	5 726

1 000 €

15. OMA PÄÄOMA

	Osakkeiden lukumäärä (1 000 kpl)	Osake- pääoma	Osake- anti	Ylikurssi- rahasto	Yhteensä
31.12.2004	3 265	8 236	150	41 110	49 496
Osakeannin rekisteröinti	19	49	-150	101	
Osakeanti			105		105
Tappiot katettu ylikurssirahastosta				-35 277	
31.12.2005	3 284	8 285	105	5 934	14 324
Osakeannin rekisteröinti	14	34	-105	71	0
Vasta-arvon muutos	29 677				
Osakeanti	6 000	1 514		16 030	17 544
31.12.2006	38 975	9 833	0	22 035	31 868

Salcomp Oyj:n yhtiöjärjestyksen mukaan yhtiöllä on yksi osakesarja. Liikkeeseenlaskettujen, täysin maksettujen osakkeiden lukumäärä 31.12.2006 on 38 975 190 kappaletta.

Yhtiön hallituksen, toimitusjohtajan ja johtoryhmän osakeomistus 31.12.2006 oli 877 017 kappaletta kaikista osakkeista (1 817 606 kpl vuonna 2005).

Emoyhtiön yhtiöjärjestyksen mukainen enimmäisosakepääoma on 35 miljoonaa euroa (35 milj. euroa 31.12.2005) ja minimiosakepääoma 5 miljoonaa euroa (5 milj. euroa 31.12.2005).

Varsinainen yhtiökokous päätti lisäksi myöntää hallitukselle valtuutuksen korottaa yhtiön osakepääomaa yhteensä enintään 1 663 787 eurolla ja 6 595 000 uudella osakkeella. Hallitus käytti osan osakepääoman korotusvaltuutuksesta listautumisen yhteydessä. Hallituksella on käyttämätöntä valtuutusta jäljellä 150 107 euroa ja 595 000 osaketta.

16. VARAUKSET

Uudelleenjärjestelyvarauksiin on kirjattu arvioidut kiinteistöhoitokustannukset, jotka aiheutuvat Kemijärven tyhjillään olevista tuotantotiloista.

1.1.2006	40
Varausten lisäykset	0
Käytetyt varaukset	0
Käyttämättömien varausten peruutukset	0
31.12.2006	40
1.1.2005	40
Varausten lisäykset	0
Käytetyt varaukset	0
Käyttämättömien varausten peruutukset	0
31.12.2005	40

1 000 €	2006	2005
17. KOROLLISET VELAT		
Pitkäaikaiset		
Lainat rahoituslaitoksilta	43 797	0
Yhteensä	43 797	0
Lyhytaikaiset		
Shekkiluottotilit	0	6 268
Mezzanine-laina	0	8 400
Pitkäaikaisten lainojen seuraavan vuoden lyhennykset	8 405	45 947
Yhteensä	8 405	60 615

Korolliset lainat arvostetaan jaksotettuun hankintamenuun. Kaikki lainat ovat euromääräisiä ja vaihtuvakorkoisia, korkosidonnaisuus 3–6 kuukauden euribor.

Lainoihin liittyy markkinaehtoisia taloudellisia ja muita kovenanttiehtoja.

Konsernin pitkäaikaiset velat erääntyvät seuraavasti:

	2008	2009	2010	2011	2012	Myöhemmin
2006						
Pankkilainat vaihtuvakorkoiset	9 119	11 842	9 901	12 444	491	0
Yhteensä	9 119	11 842	9 901	12 444	491	0

Konsernin korollisten velkojen efektiivisten korkokantojen painotetut keskiarvot ovat seuraavat:

1 000 €	2006	2005
Pankkilainat	5,91 %	4,94 %
Muut lainat	6,96 %	7,64 %
Shekkiluottotilit	5,91 %	4,14 %

18. OSTOVELAT JA MUUT VELAT

Ostovelat	50 745	42 819
Palkka- ja sosiaalikulujaksotukset	1 967	1 300
Korkovelat ja muut rahoitusvelat	11	1 878
Saadut ennakot	645	575
Muut siirtovelat	4 371	6 574
Muut velat	2 612	32
Yhteensä	60 351	53 179
Muiden siirtovelkojen olennaiset erät		
Veroihin ja sen luonteisiin eriin liittyvät jaksotukset	3 066	2 987
Johdannaisiin liittyvät velat	0	157
Kauppahintavelka		2 178
Kulujaksotukset (mm. kiinteistöihin liittyvät vesi, sähkö ja vuokrat)	938	324
Muut	367	928
Yhteensä	4 371	6 574

RAHOITUSRISKIEN HALLINTA

Konserni altistuu normaalissa liiketoiminnassaan useille rahoitusriskeille. Konsernin riskienhallinnan tavoite on minimoida rahoitusmarkkinoiden muutosten haitalliset vaikutukset konsernin tulokseen. Pääasialliset rahoitusriskit ovat valuuttariski, korkoriski, luottoriski ja varainhankintariski. Konserni käyttää johdannais-sopimuksia valuuttariskiltä suojautumiseen. Riskienhallinnan yleiset periaatteet hyväksyy hallitus, ja niiden käytännön toteutuksesta vastaa konsernin rahoitusosasto yhdessä liiketoimintaryhmien kanssa.

Valuuttariski

Suomalaiset konserniyritykset altistuvat liiketoiminnassaan valuuttakurssiriskille, sillä lähes kaikki niiden myynneistä ja ostoista on valuuttamääräistä. Merkittävin myynti- ja ostovaluutta on Yhdysvaltain dollari (USD). Valuuttaposiitiota tarkastellaan valuutoittain säännöllisesti. Konsernin toimintaohjeena on suojata valuuttamääräisten sovittujen ja ennakoitujen tulojen ja menojen yhteensovittamisen jälkeen jäljelle jäävää valuuttakohtaista nettoposiitiota. Suojausinstrumentteina käytetään 3–12 kk:n pituisia valuuttapoptioita.

Siitä huolimatta, että johdannais-sopimukset täyttävät konsernin riskienhallinnan asettamat tehokkaan suojauksen vaatimukset, ne eivät kaikilta osin täytä IAS 39:n suojauslaskennan vaatimuksia, vaikka ovatkin tehokkaita taloudellisia suojausinstrumentteja. Hankinnan jälkeen johdannais-sopimukset arvostetaan käypään arvoon. Käyvän arvon muutoksista johtuvat sekä realisoitumattomat että realisoituneet voitot ja tappiot kirjataan tuloslaskelmaan sillä kaudella, jonka aikana ne syntyvät.

Korkoriski

Konsernin korkoriskin katsotaan liittyvän lähinnä vaihtuvakorkoiseen lainasalkkuun. Konsernin koko lainasalkku on sidottu 3 kuukauden euriborkorkoon. Markkinakorkojen muutoksilla on suora vaikutus konsernin tuleviin koronmaksujen rahavirtoihin. Noin puolet lainasalkusta on suojattu markkinakorkojen nousua vastaan ja suojauksessa on käytetty sekä korko-optioita että koronvaihtosopimuksia.

Luottoriski

Konsernin toimintaohje määrittelee asiakkaiden, sijoitustransaktioiden ja johdannais-sopimusten vastapuolten luottokelpoisuusvaatimukset. Tuotteita myydään vain hyvän luottokelpoisuuden omaaville yrityksille. Johdannais-sopimusten ja sijoitustransaktioiden vastapuolet ovat hyvän luottokelpoisuuden omaavia yrityksiä. Konsernin luottoriskin enimmäismäärä on rahoitusvarojen kirjanpitoarvo.

Maksuvalmiusriski

Konsernissa pyritään jatkuvasti arvioimaan ja seuraamaan liiketoiminnan vaatiman rahoituksen määrää, jotta konsernilla olisi tarpeeksi likvidejä varoja toiminnan rahoittamiseksi ja erääntyvien lainojen takaisinmaksuun. Rahoituksen saatavuutta ja joustavuutta pyritään takaamaan nostamattomilla luottolimiiteillä sekä käyttämällä rahoitustoiminnassa useita pankkeja.

19. RAHOITUSVAROJEN JA -VELKOJEN KÄYVÄT ARVOT

Rahoitusvarat

Rahoitusvarojen käypä arvo vastaa niiden kirjanpitoarvoa, sillä diskonttauksen vaikutus ei ole merkittävä, kun otetaan huomioon näiden erien lyhyt juoksuaika.

Rahoitusvelat

Rahoitusvelkojen juoksuaika on maksimissaan 6 vuotta (viimeinen lyhennyskausi 2012). Tilinpäätöshetkellä olevien korollisten velkojen korot on sidottu 3 kuukauden markkinakorkoihin. Näiden velkojen käyvät arvot eivät merkittävästi poikkea kirjanpitoarvosta, koska diskonttauksen vaikutus ei ole merkittävä ja yrityskohtainen riskipreemio ei ole merkittävästi muuttunut.

1 000 €	2006	2005
20. LIIKETOIMINNAN RAHAVIRTOJEN OIKAISUT		
Liiketoimet, joihin ei liity maksutapahtumaa:		
Poistot	5 268	4 752
Yhteensä	5 268	4 752
21. MUUT VUOKRASOPIMUKSET		
Konserni vuokralle ottajana		
Ei-purettavissa olevien muiden vuokrasopimusten perusteella maksettavat vähimmäisvuokrat ovat seuraavat:		
Yhden vuoden kuluessa	1 511	1 203
Vuotta pitemmän ajan ja enintään viiden vuoden kuluttua	2 653	3 634
Yli viiden vuoden kuluttua	1 127	2 710
Yhteensä	5 291	7 546

Konserni on vuokrannut muilla vuokrasopimuksilla Suomessa Salossa, Kiinassa ja Brasiliassa sijaitsevat tuotanto- ja toimistotilansa. Vuokrasopimusten pituudet ovat keskimäärin 5–7 vuotta. Näihin sopimuksiin sisältyy mahdollisuus jatkaa sopimusta alkuperäisen päättymispäivän jälkeen.

Intian tehtaan maa-alue on vuokrattu 33 vuodeksi. Vuokra maksetaan yhdessä erässä. Kyseinen velka, 1,0 miljoonaa euroa, sisältyy taseen muihin velkoihin.

Muiden vuokrasopimusten perusteella suoritettuja vuokramenoja sisältyy vuoden 2006 tuloslaskelmaan 2,0 miljoonaa euroa (1,1 milj. euroa vuonna 2005).

1 000 €	2006	2005
22. VASTUUSITOUMUKSET		
Omasta puolesta annetut vakuudet		
Yrityskiinnitys	170 000	114 000
Muut omasta puolesta annetut vakuudet	254	386
Muut annetut vakuudet		
Annetut kiinteistökiinnitykset	0	54 000

23. LÄHIPIIRITAPAHTUMAT

Salcomp-konsernissa lähimpiin kuuluvat emoyhtiön hallitus ja sen toimitusjohtaja sekä muut konsernin avainhenkilöt. Muita konsernin avainhenkilöitä ovat konsernin johtoryhmään kuuluvat henkilöt, joita on 8 henkilöä toimitusjohtajan lisäksi.

Konsernin ja emoyhtiön omistamat yritykset

	Konsernin omistusosuus (%)	Osuus äänivallasta (%)
Emoyritys Salcomp Oyj, Salo, Suomi		
Salcomp Manufacturing Oy, Salo, Suomi	100,0	100,0
Salcomp Ltda, São Paulo, Brasilia	99,8	99,8
Salcomp (Shenzen) Co. Ltd, Shenzen, Kiina	100,0	100,0
Salcomp Industrial Eletrônica da Amazônia Ltda, Brasilia	100,0	100,0
Salcomp Manufacturing India Private Ltd, Intia	100,0	100,0

1 000 €

2006

2005

Lähipiirin kanssa toteutuivat seuraavat liiketapahtumat:

A) Osakepääoman korotukset

Yhtiön johtoon kuuluvat avainhenkilöt ovat merkinneet emoyhtiön osakkeita seuraavasti:	0	6 464 kpl
Yhtiön nykyiseen johtoon kuuluvat avainhenkilöt ovat myyneet emoyhtiön osakkeita seuraavasti:	448 833 kpl	0
Yhtiön lähimpiin aiemmin kuuluneet henkilöt ovat myyneet emoyhtiön osakkeita seuraavasti:	491 756 kpl	0

Merkintöjen perusteella vuonna 2005 tehdyt osakepääoman korotukset on tehty käyvillä arvoilla.

B) Emoyhtiön toimitusjohtajan, hallituksen jäsenten ja muiden avainhenkilöiden työsuhte-etuudet

Palkat ja muut työsuhte-etuudet	1 336	1 400
Työsuhteen päättymisen jälkeiset etuudet (TEL-maksut)	400	422
Yhteensä	1 736	1 822

Johdon palkat ja palkkiot

Hallituksen puheenjohtaja Kari Vuorialho	94	0
Hallituksen varapuheenjohtaja Jorma Terentjeff	25	9

Hallituksen jäsenet

Andreas Tallberg	20	0
Panu Halonen	20	0
Timo Leinilä	20	9
Petri Myllyneva	20	0

Toimitusjohtajat

Kari Vuorialho	0	325
Mats Eriksson	278	56
Markku Hangasjärvi	30	0
Yhteensä	507	399

Konsernissa ei ole lakisääteisistä järjestelyistä poikkeavia eläkejärjestelyjä.

C) Lähipiirille myönnetty lainat tai näiden puolesta annetut vakuudet

Lähipiirille ei ole myönnetty rahalainoja eikä heidän puolestaan ole annettu vakuuksia tai vastuusitoumuksia.

24. TILINPÄÄTÖSPÄIVÄN JÄLKEISET TAPAHTUMAT

Tilinpäätöspäivän jälkeen ei ole havaittu olennaisia seikkoja, joilla olisi vaikutusta edellä esitettyyn tilinpäätökseen.

EMOYHTIÖN TULOSLASKELMA

1 000 €	Liite	2006	2005
Liikevaihto	1	182 138	122 296
Hankinnan ja valmistuksen kulut	3, 4	-154 112	-105 519
Bruttokate		28 026	16 777
Myynnin kulut	3, 4	-1 492	-1 258
Hallinnon kulut	3, 4	-6 209	-3 292
Tuotekehityksen kulut	3, 4	-3 767	-2 914
Liiketoiminnan muut tuotot	2	235	344
Liiketoiminnan muut kulut	2	-11 391	-11 377
Liikevoitto		5 403	-1 720
Rahoitustuotot ja -kulut	5	-3 159	12 234
Voitto ennen satunnaisia eriä		2 244	10 514
Voitto ennen tilinpäätössiirtoja ja veroja		2 244	10 514
Tuloverot	6	0	0
Muut välittömät verot	6	9	-6
Tilikauden voitto		2 252	10 508

EMOYHTIÖN TASE

1 000 €	Liite	31.12.2006	31.12.2005
VASTAAVAA			
PYSYVÄT VASTAAVAT			
Aineettomat hyödykkeet	7		
Aineettomat oikeudet		50	69
Liikearvo		32 256	43 631
Muut pitkävaikutteiset menot		241	34
		32 547	43 735
Aineelliset hyödykkeet	8		
Maa- ja vesialueet		20	20
Rakennukset ja rakennelmat		860	897
Koneet ja kalusto		3 148	3 758
Ennakkomaksut ja keskeneräiset hankinnat		119	151
		4 147	4 826
Sijoitukset	9		
Osuudet saman konsernin yrityksissä		27 740	4 021
VAIHTUVAT VASTAAVAT			
Vaihto-omaisuus			
Valmiit tuotteet/tavarat		11 480	13 764
Saamiset			
Pitkäaikaiset	10		
Saamiset saman konsernin yrityksiltä		0	251
Siirtosaamiset		615	0
Lyhytaikaiset	11		
Myyntisaamiset		31 092	17 948
Saamiset saman konsernin yrityksiltä		13 239	27 292
Muut saamiset		191	347
Siirtosaamiset		2 417	849
		46 940	46 437
Rahat ja pankkisaamiset		5 288	4 302
Vastaavaa yhteensä		128 758	117 335
VASTATTAVAA			
OMA PÄÄOMA			
12			
Osakepääoma		9 833	8 285
Osakeanti		0	105
Ylikurssirahasto		23 691	5 934
Edellisten tilikausien voitto		10 508	0
Tilikauden voitto		2 252	10 508
		46 284	24 831
VIERAS PÄÄOMA			
Pitkäaikainen	13		
Lainat rahoituslaitoksilta		44 500	0
Lyhytaikainen	14		
Lainat rahoituslaitoksilta		8 500	60 615
Saadut ennakot		583	548
Ostovelat		1 042	922
Velat saman konsernin yrityksille		26 236	24 628
Muut velat		184	133
Siirtovelat		1 429	5 658
		37 974	92 504
Vastattavaa yhteensä		128 758	117 335

EMOYHTIÖN RAHAVIRTALASKELMA

1 000 €	2006	2005
Liiketoiminnan rahavirta		
Voitto ennen satunnaisia eriä	2 244	10 621
Oikaisut		
Suunnitelman mukaiset poistot	13 223	13 607
Muut tuotot ja kulut, joihin ei liity maksua	0	-15 452
Rahoitustuotot ja -kulut	3 159	2 984
Muut oikaisut	-128	0
Rahavirta ennen käyttöpääoman muutosta	18 498	11 759
Käyttöpääoman muutos		
Lyhytaikaisten korottomien liikesaamisten lisäys (-)/vähennys (+)	-11 618	-4 409
Vaihto-omaisuuden lisäys (-)/vähennys (+)	2 284	-7 481
Lyhytaikaisten korottomien velkojen lisäys (+)/vähennys (-)	1 400	11 883
Liiketoiminnan rahavirta ennen rahoituseriä ja veroja	10 564	11 751
Maksetut korot ja maksut muista liiketoiminnan rahoituskuluista	-6 588	-3 817
Saadut osingot liiketoiminnasta	0	1 280
Saadut korot liiketoiminnasta	120	67
Maksetut välittömät verot	0	-6
Rahavirta ennen satunnaisia eriä	4 096	9 275
Liiketoiminnan rahavirta	4 096	9 275
Investointien rahavirta		
Investoinnit aineellisiin ja aineettomiin hyödykkeisiin	-1 429	-1 497
Aineellisten ja aineettomien hyödykkeiden luovutustulot	201	436
Myönnettyt lainat	-12 061	-252
Ostetut tytäryhtiöosakkeet	-1 658	-1 593
Lainasaamisten takaisinmaksut	252	0
Investointien rahavirta	-14 695	-2 906
Rahoituksen rahavirta		
Maksullinen osakeanti	19 200	105
Lyhytaikaisten lainojen nostot	0	2 067
Lyhytaikaisten lainojen takaisinmaksut	-60 615	0
Pitkäaikaisten lainojen nostot	70 000	0
Pitkäaikaisten lainojen takaisinmaksut	-17 000	-7 500
Rahoituksen rahavirta	11 585	-5 328
Rahavarojen muutos lisäys (+) / vähennys (-)	986	1 041
Rahavarat tilikauden alussa	4 302	3 261
Rahavarat tilikauden lopussa	5 288	4 302

EMOYHTIÖN LIITETIEDOT

LAATIMISPERIAATTEET

Emoyhtiön tilinpäätös on laadittu Suomessa voimassa olevien lakien ja säännösten mukaan (FAS). Salcomp-konsernin tilinpäätös on laadittu kansainvälisten tilinpäätösstandardien (IFRS) mukaisesti, ja emoyhtiö noudattaa konsernin laatimisperiaatteita aina kun se on ollut mahdollista. Alla on lähinnä esitetty ne laatimisperiaatteet, joissa käytäntö poikkeaa konsernin periaatteista.

Tuloverot

Tuloveroihin ja laskennallisiin verosaamisiin ja -velkoihin sovelletaan konsernin laatimisperiaatteita siten kuin se on mahdollista Suomen tilinpäätöskäytännön mukaan.

Aineelliset ja aineettomat käyttöomaisuushyödykkeet

Aineellisiin ja aineettomiin hyödykkeisiin sovelletaan konsernin laatimisperiaatteita. Toisin kuin konsernissa, emoyhtiössä kirjataan edelleen liikearvojen poistot.

Tutkimus- ja tuotekehityskulut

Kaikki tutkimus- ja tuotekehityskulut kirjataan tilikauden kuluksi.

EMOYHTIÖN TULOSLASKELMAN LIITETIEDOT

1 000 €	2006	2005
1. LIIKEVAIHTO MARKKINA-ALUEITTAIN		
Eurooppa	49 417	49 823
Aasia ja Tyynenmeren alue	94 420	50 513
Pohjois-Amerikka	31 344	18 779
Etelä-Amerikka	6 957	3 181
Yhteensä	182 138	122 296
2. LIIKETOIMINNAN MUUT TUOTOT JA KULUT		
Liiketoiminnan muut tuotot		
Vuokratuotot	71	11
Käyttöomaisuuden myyntivoitto	128	225
Muut tuotot	35	101
Palautuneet luottotappiot	0	6
Yhteensä	235	344
Liiketoiminnan muut kulut		
Muut kulut	7	0
Goodwill-poistot	11 375	11 375
Käyttöomaisuuden myyntitappio	8	1
Yhteensä	11 391	11 377
3. HENKILÖSTÖKULUT JA HENKILÖSTÖN KESKIMÄÄRÄINEN LUKUMÄÄRÄ		
Henkilöstökulut		
Palkat	4 746	4 079
Eläkekulut	835	585
Muut henkilösivukulut	624	313
Henkilöstökulut tuloslaskelmassa	6 205	4 978
Hallituksen jäsenten palkkiot	203	18
<i>Käytössä ei ole yleisestä poikkeavia eläkejärjestelyjä.</i>		
Henkilöstön keskimääräinen lukumäärä tilikauden aikana		
Tuotanto	10	10
Myynti	12	12
Hallinto	13	10
Tuotekehitys	30	28
Yhteensä	65	60

1 000 €	2006	2005
4. POISTOT JA ARVONALENNUKSET		
Suunnitelman mukaiset poistot		
Aineettomat hyödykkeet		
Aineettomat oikeudet	22	29
Liikearvo	11 375	11 375
Muut pitkävaikuttiset menot	0	34
Aineelliset hyödykkeet		
Rakennukset ja rakennelmat	41	41
Koneet ja kalusto	1 785	2 128
Yhteensä	13 223	13 607
Toimintokohtaiset poistot		
Tuotanto	1 693	1 970
Tuotekehitys	143	248
Myynti	3	3
Hallinto	9	11
Yhteensä	1 848	2 232
5. RAHOITUSTUOTOT JA -KULUT		
Osinkotuotot saman konsernin yrityksiltä	0	1 280
Osinkotuotot yhteensä	0	1 280
Osakkeiden luovutusvoitto		
Saman konsernin yrityksiltä	0	15 219
Osakkeiden luovutusvoitto yhteensä	0	15 219
Tuotot muista pysyvien vastaavien sijoituksista		
Saman konsernin yrityksiltä	11	42
Tuotot muista pysyvien vastaavien sijoituksista yhteensä	11	42
Muut korko- ja rahoitustuotot		
Saman konsernin yrityksiltä	501	38
Muilta	252	30
Muut korko- ja rahoitustuotot yhteensä	753	69
Korkokulut ja muut rahoituskulut		
Muille	3 923	4 375
Korkokulut ja muut rahoituskulut yhteensä	3 923	4 375
Rahoitustuotot ja -kulut yhteensä	-3 159	12 234
Erään korko- ja rahoitustuotot sisältyy kurssitappioita (netto)	170	65
6. TULOVEROT		
Tuloverot varsinaisesta toiminnasta	0	0
Tuloverot yhteensä	0	0
MUUT VÄLITTÖMÄT VEROT		
Muut välittömät verot	-9	6
Muut välittömät verot yhteensä	-9	6

EMOYHTIÖN TASEEN LIITETIEDOT

1 000 €

7. AINEETTOMAT HYÖDYKKEET	Aineettomat oikeudet	Liikearvo	Muut pitkävaikutteiset menot	Yhteensä
Hankintameno 1.1.2006	1 474	114 347	686	116 507
Lisäykset	0	0	209	209
Vähennykset	0	0	0	0
Hankintameno 31.12.2006	1 474	114 347	895	116 716
Kertyneet poistot ja arvonalennukset 1.1.2006	1 405	70 716	651	72 772
Tilikauden poisto	19	11 375	3	11 397
Kertyneet poistot 31.12.2006	1 424	82 091	654	84 169
Kirjanpitoarvo 31.12.2006	50	32 256	241	32 547
Kirjanpitoarvo 31.12.2005	69	43 631	34	43 735

8. AINEELLISET HYÖDYKKEET	Maa-alueet	Rakennukset	Koneet ja kalusto	Ennakkomaksut	Yhteensä
Hankintameno 1.1.2006	20	3 362	32 110	151	35 642
Lisäykset	0	0	1 252	6	1 258
Vähennykset	0	0	-1 240	-37	-1 277
Hankintameno 31.12.2006	20	3 362	32 123	119	35 623
Kertyneet poistot ja arvonalennukset 1.1.2006	0	2 464	28 352	0	30 817
Vähennysten ja siirtojen kertyneet poistot	0	0	-1 167	0	-1 167
Tilikauden poisto	0	37	1 789	0	1 826
Kertyneet poistot 31.12.2006	0	2 501	28 974	0	31 476
Kirjanpitoarvo 31.12.2006	20	860	3 148	119	4 147
Kirjanpitoarvo 31.12.2005	20	897	3 758	151	4 826
Tuotannon koneiden ja laitteiden kirjanpitoarvo					
31.12.2006			2 922		
31.12.2005			3 318		

1 000 €

9. SIJOITUKSET	Osakkeet/Konserniyritykset
Hankintameno 1.1.2006	4 021
Lisäykset	23 720
Hankintameno 31.12.2006	27 740
Kirjanpitoarvo 31.12.2006	27 740
Kirjanpitoarvo 31.12.2005	4 021
Konserniyritykset	Yhtiön omistusosuus-%
Salcomp Ltda, São Paulo, Brasilia	99,8
Salcomp Manufacturing Oy, Suomi	100,0

1 000 €

	2006	2005
10. PITKÄAIKAISET SAAMISET		
Lainasaamiset, konserniyhtiöiltä	0	251
Siirtosaamiset, muilta	615	0
Pitkäaikaiset saamiset yhteensä	615	251
11. LYHYTAIKAISET SAAMISET		
Lyhytaikaiset saamiset		
Myyntisaamiset	31 092	17 948
Saamiset samaan konserniin kuuluvilta yrityksiltä		
Myyntisaamiset	661	3 256
Lainasaamiset	12 061	24 000
Siirtosaamiset	518	42
Yhteensä	13 239	27 298
Muut saamiset	191	347
Siirtosaamiset		
Ennakkomaksut	1 949	761
Johdannaissaatavat	143	0
Muut siirtosaamiset	325	88
Lyhytaikaiset saamiset yhteensä	46 940	46 443

1 000 €	2006	2005
12. OMA PÄÄOMA		
SIDOTTU OMA PÄÄOMA		
Osakepääoma 1.1.	8 285	8 236
Osakepääoman korotus	1 548	0
Uusmerkintä 7.3.2005	0	49
Osakepääoma 31.12.	9 833	8 285
Osakeanti	0	105
Osakeanti 31.12.	0	105
Ylikurssirahasto 1.1.	5 934	41 110
Emissiovoitto	17 757	101
Voitto/tappio edellisiltä kausilta	0	-35 277
Ylikurssirahasto 31.12.	23 691	5 934
VAPAA OMA PÄÄOMA		
Voitto/tappio edellisiltä tilikaudelta 1.1.	0	-35 277
Ylikurssirahasto alentaminen	0	35 277
Voitto/tappio edellisiltä tilikaudelta	10 508	0
Voitto/tappio edellisiltä tilikaudelta 31.12.	10 508	0
Tilikauden voitto tai tappio	2 252	10 508
Oma pääoma yhteensä	46 284	24 831
Laskelma voitonjakokelpoisista varoista 31.12.		
Kertyneet voittovarot	10 508	0
Tilikauden tulos	2 252	10 508
Yhteensä	12 760	10 508

	2006		2005	
Osakepääoman jakautuminen osakelajeittain	kpl	eur	kpl	eur
Osakkeet (1 ääni/osake)	38 975 190	9 832 735	853 576	2 153 417,66
A-sarjan osakkeet (20 ääntä/osake)			46 741	117 919,08
B-sarjan osakkeet (1 ääni/osake)			1 859 037	4 690 013,67
C-sarjan osakkeet (1 ääni/osake)			119 669	301 903,22
D-sarjan osakkeet (2 ääntä/osake)			41 293	104 174,80
E-sarjan osakkeet (20 ääntä/osake)			91 031	229 654,83
F-sarjan osakkeet (1 ääni/osake)			17 326	43 710,38
G-sarjan osakkeet (2 ääntä/osake)			167 683	423 034,02
H-sarjan osakkeet (1 ääni/osake)			87 589	220 971,28
I-sarjan osakkeet (2 ääntä/osake)				
Yhteensä	38 975 190	9 832 735	3 283 945	8 284 799

1 000 €	2006	2005
13. PITKÄAIKAINEN VIERAS PÄÄOMA		
Pitkäaikaiset velat		
Lainat rahoituslaitoksilta	44 500	0
Yhteensä	44 500	0
Pitkäaikainen vieras pääoma yhteensä	44 500	0
14. LYHYTAIKAINEN VIERAS PÄÄOMA		
Lyhytaikaiset velat		
Lainat rahoituslaitoksilta	8 500	60 615
Saadut ennakot	583	548
Ostovelat	1 042	922
Velat samaan konserniin kuuluville yrityksille		
Ostovelat	26 236	24 628
Yhteensä	26 236	24 628
Muut velat	184	133
Siirtovelat	1 429	5 658
Lyhytaikainen vieras pääoma yhteensä	37 974	92 504
Siirtovelkojen olennaiset erät		
Palkat sosiaalikuluineen	1 279	962
Korot	11	1 878
Muut	139	2 818
Yhteensä	1 429	5 658

1 000 €	2006	2005
15. VAKUUDET JA VASTUUSITOUMUKSET		
Omasta velasta annetut kiinnitykset		
Rahalaitoslainat	53 000	60 615
Annetut kiinteistökiinnitykset	0	54 000
Yrityskiinnitykset	100 000	100 000
Tytäryhtiöiden pantatut osakkeet	27 487	0
Lainasaatavat tytäryhtiöiltä	8 000	0
Yhteensä	135 487	154 000
Muut annetut vakuudet		
Muut omasta puolesta annetut vakuudet	254	380
Yhteensä	254	380
Tytäryhtiöiden puolesta annetut takaukset	1 291	1 438
Yhteensä		
Vastuusitoumukset		
Leasingsopimuksista maksettavat määrät		
Seuraavalla tilikaudella maksettavat	242	152
Möhemmin maksettavat	417	156
Yhteensä	659	307
Vuokravastuut		
Vuokravastuut tilikauden lopussa	79	79
Yhteensä	79	79
Johdannaissopimukset		
Valuuttaoptiot, kohdearvo	4 750	5 282
Valuuttaoptiot, käypä arvo	41	-157
Korko-optiot, kohdearvo	15 000	0
Korko-optiot, käypä arvo	56	0
Koronvaihtosopimukset, kohdearvo	15 000	0
Koronvaihtosopimukset, käypä arvo	45	0

KESKEISET TUNNUSLUVUT

	2006 IFRS	2005 IFRS	2004 IFRS	2003 FAS
Liikevaihto, milj. €	259,0	156,0	141,2	106,3
Muutos, %	66,0	10,5	32,8	-18,1
Käyttökate (EBITDA), milj. €	20,7	17,2	13,1	4,8
% liikevaihdosta	8,0	11,0	9,3	4,5
Liiketulos, milj. €	15,5	12,5	7,9	-19,9
% liikevaihdosta	6,0	8,0	5,6	-18,7
Tulos ennen veroja, milj. €	11,2	8,2	4,4	-23,5
% liikevaihdosta	4,3	5,3	3,1	-22,1
Tilikauden tulos, milj. €	7,6	5,8	0,2	-25,1
% liikevaihdosta	2,9	3,7	0,2	-23,6
Investoinnit, milj. €	9,3	9,0	4,5	6,9
% liikevaihdosta	3,6	5,8	3,2	6,5
Tuotekehityksenot, milj. €	5,4	4,1	3,6	4,8
% liikevaihdosta	2,1	2,6	2,6	4,5
Henkilöstön keskimääräinen lukumäärä tilikauden aikana (henkilöä)	7 567	5 050	4 091	2 454
Oman pääoman tuotto, %	18,8	23,3	1,0	-81,0
Sijoitetun pääoman tuotto, %	16,2	14,3	8,8	-18,7
Nettovarallisuuden tuotto (RONA), %	54,1	68,0	38,8	-48,3
Omavaraisuusaste, %	30,5	19,1	18,3	17,4
Nettovelkaantumisaste, %	83,7	194,6	282,2	347,4
Korolliset nettovelat, milj. €	44,4	54,9	59,9	70,3
Oma pääoma, milj. €	53,0	28,2	21,2	20,2
Taseen loppusumma, milj. €	174,5	148,0	116,2	116,6
Osakekohtainen tulos, €	0,20	0,18	0,01	-0,83
Osakekohtainen oma pääoma, €	1,36	0,86	0,65	0,68
Osakekohtainen osinko, €	0,06*	0,00	0,00	0,00
Tilikauden osakkeiden keskiarvo	37 808 067	32 839 450	32 660 610	30 286 730

* Hallituksen ehdotus

TUNNUSLUKUJEN LASKENTAKAAVAT

Henkilöstö keskimäärin	Kuukausien lopun henkilömäärien keskiarvo
Oman pääoman tuotto (%)	$\frac{\text{Tilikauden voitto}}{\text{Taseen oma pääoma (keskim. tilikauden aikana)}} \times 100$
Sijoitetun pääoman tuotto (%)	$\frac{\text{Voitto ennen veroja + korkokulut ja muut rahoituskulut}}{\text{Taseen loppusumma – korottomat velat (keskim. kauden aikana)}} \times 100$
Nettovarallisuuden tuotto (%)	$\frac{\text{Liikevoitto}}{\text{Pitkäaikaiset varat – laskennallinen verosaaminen} \\ - \text{liikearvo + vaihto-omaisuus + lyhytaikaiset saamiset} \\ - \text{korolliset lyhytaikaiset velat (keskim. tilikauden aikana)}} \times 100$
Omavaraisuusaste (%)	$\frac{\text{Oma pääoma}}{\text{Taseen loppusumma – saadut ennakot}} \times 100$
Nettovelkaantumisaste (%)	$\frac{\text{Korolliset velat – rahavarat}}{\text{Oma pääoma}} \times 100$
Osakekohtainen tulos	$\frac{\text{Emoyrityksen omistajille kuuluva kauden voitto}}{\text{Kauden aikana ulkona olevien osakkeiden lukumäärän painotettu keskiarvo}}$
Osakekohtainen oma pääoma	$\frac{\text{Oma pääoma}}{\text{Ulkona olevien osakkeiden kappalemäärä}}$

TILINTARKASTUSKERTOMUS

SALCOMP OYJ:N OSAKKEENOMISTAJILLE

Olemme tarkastaneet Salcomp Oyj:n kirjanpidon, toimintakertomuksen, tilinpäätöksen ja hallinnon tilikaudelta 1.1.–31.12.2006. Hallitus ja toimitusjohtaja ovat laatineet EU:ssa käyttöön hyväksytyjen kansainvälisten tilinpäätösstandardien (IFRS) mukaan laaditun konsernitilinpäätöksen, joka sisältää konsernin taseen, tuloslaskelman, rahavirtalaskelman, laskelman oman pääoman muutoksista ja liitetiedot sekä Suomessa voimassa olevien määräysten mukaisesti laaditut toimintakertomuksen ja emoyhtiön tilinpäätöksen, joka sisältää emoyhtiön taseen, tuloslaskelman, rahoituslaskelman ja liitetiedot. Suorittamamme tarkastuksen perusteella annamme lausunnon konsernitilinpäätöksestä sekä toimintakertomuksesta, emoyhtiön tilinpäätöksestä ja hallinnosta.

Tilintarkastus on suoritettu hyvän tilintarkastustavan mukaisesti. Kirjanpitoa sekä toimintakertomuksen ja tilinpäätöksen laatimisperiaatteita, sisältöä ja esittämistapaa on tarkastettu riittävässä laajuudessa sen toteamiseksi, etteivät toimintakertomus ja tilinpäätös sisällä olennaisia virheitä tai puutteita. Hallinnon tarkastuksessa on selvitetty emoyhtiön hallituksen jäsenten sekä toimitusjohtajan toiminnan lainmukaisuutta osakeyhtiölain säännösten perusteella.

KONSERNITILINPÄÄTÖS

EU:ssa käyttöön hyväksytyjen kansainvälisten tilinpäätösstandardien (IFRS) mukaan laadittu konsernitilinpäätös antaa näiden standardien ja kirjanpitolain tarkoittamalla tavalla oikeat ja riittävät tiedot konsernin toiminnan tuloksesta ja taloudellisesta asemasta.

EMOYHTIÖN TILINPÄÄTÖS, TOIMINTAKERTOMUS JA HALLINTO

Emoyhtiön tilinpäätös on laadittu kirjanpitolain ja tilinpäätöksen laatimista koskevien muiden säännösten ja määräysten mukaisesti ja antaa kirjanpitolaissa tarkoitetulla tavalla oikeat ja riittävät tiedot emoyhtiön toiminnan tuloksesta ja taloudellisesta asemasta.

Toimintakertomus on laadittu kirjanpitolain ja toimintakertomuksen laatimista koskevien muiden säännösten ja määräysten mukaisesti. Toimintakertomus on yhdenmukainen tilinpäätöksen kanssa ja antaa kirjanpitolaissa tarkoitetulla tavalla oikeat ja riittävät tiedot konsernin sekä emoyhtiön toiminnan tuloksesta ja taloudellisesta asemasta.

Konsernitilinpäätös ja emoyhtiön tilinpäätös voidaan vahvistaa sekä vastuuvapaus myöntää emoyhtiön hallituksen jäsenille sekä toimitusjohtajalle tarkastamaltamme tilikaudelta. Hallituksen esitys voitonjakokelpoisten varojen käsittelystä on osakeyhtiölain mukainen.

Helsingissä 8. helmikuuta 2007
KPMG Oy Ab

Tapio Raappana
KHT

SANASTO



EMC

Sähkömagneettinen yhteensopivuus (ElectroMagnetic Compatibility); varmistaa, että eri valmistajien laitteet toimivat yhdessä ilman ongelmia.

LINEAARINEN LATURI

Edullinen laturi pientä tehoa vaativaan käyttöön, mm. perusmallissa ja tavallisissa puhelimissa sekä langattomissa puhelimissa.

ODM-RATKAISUT

ODM-tuotealustat ovat Salcompin itse spesifioimia ja kehittämiä latureita, jotka räätälöidään asiakkaan erityistarpeiden mukaan ja jotka kehitetään yhteistyössä asiakkaan kanssa (Original Design Manufacturer).

OEM-RATKAISUT

OEM-tuotteet ovat asiakkaan tarpeisiin räätälöityjä latureita (Original Equipment Manufacturer).

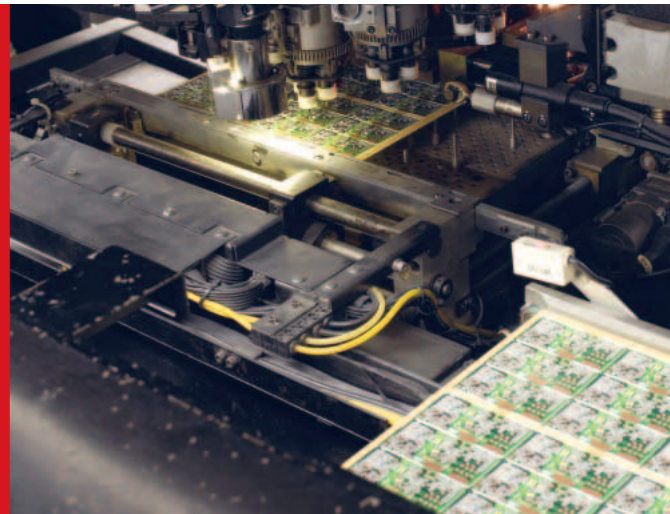

REACH-JÄRJESTELMÄ

Euroopan Unionin vuonna 2007 voimaan tullut kemikaaliasetus. REACH-järjestelmässä (Registration, Evaluation and Authorisation of Chemicals) kemikaaleja valmistavat ja maahantuovat yritykset veloitetaan arvioimaan aineiden käytöstä aiheutuvat riskit ja antamaan ohjeet kemikaalien turvallisesta käytöstä.

SWITCH MODE -LATURI

Teknologisesti kehittyneempiä, pieniä, kevyitä ja nopeita latureita suuren suorituskyvyn matkapuhelimiin.

Salcomp

POWERING THE MOBILE WORLD

Pääkonttori

Salcomp Oyj
PL 95, Salorankatu 10
24101 Salo
Puh. 0201 875 511
Faksi 0201 875 450
Kotipaikka Salo
Y-tunnus 1509923-4



LISÄTIETOA SALCOMPISTA JA KAIKKIEN TOIMIPISTEIDEN YHTEYSTIEDOT
LÖYTYVÄT YHTIÖN KOTISIVUILTA WWW.SALCOMP.COM

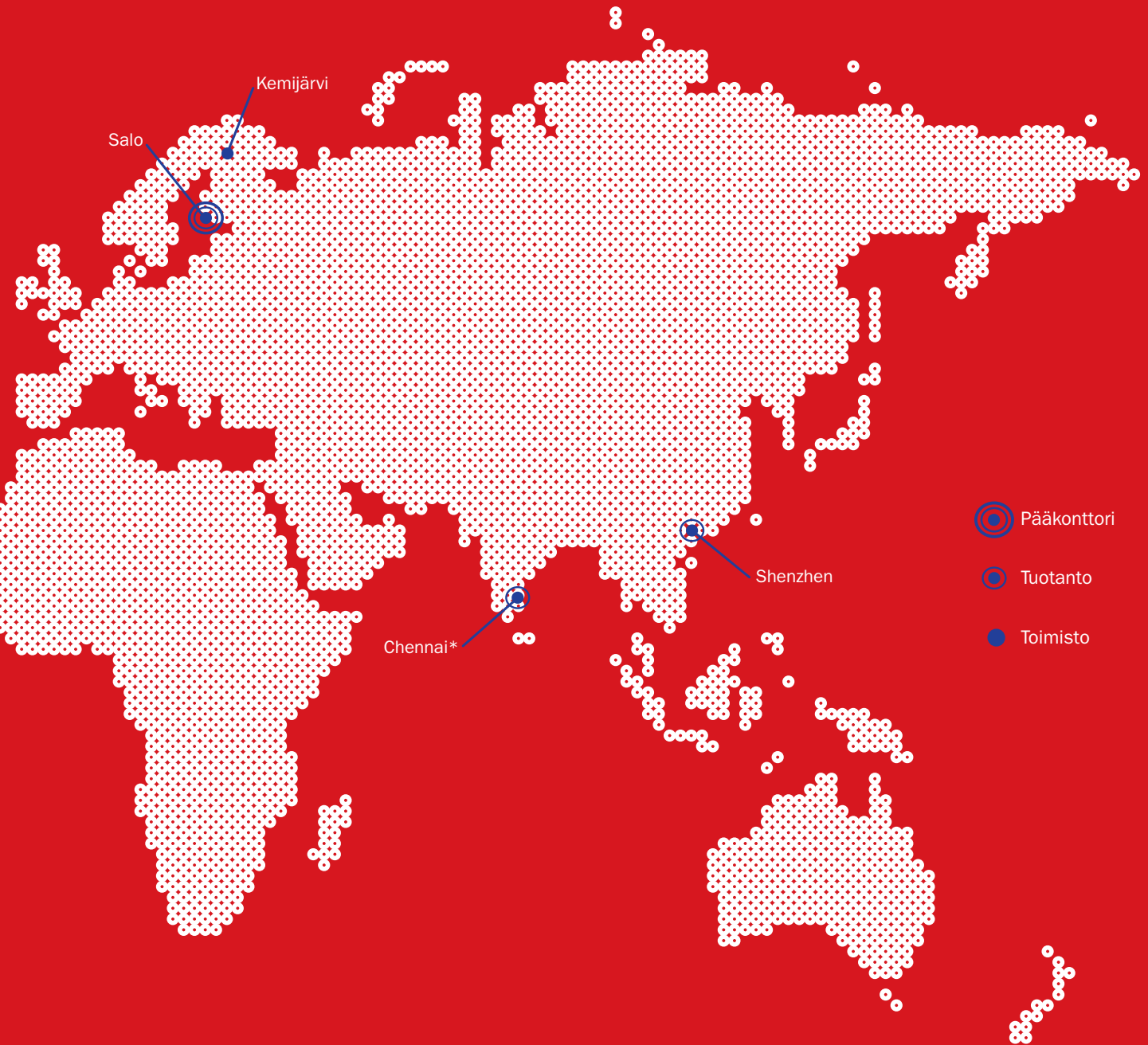

** Tuotanto käynnistyy vuoden 2007 ensimmäisellä puoliskolla.*

WWW.SALCOMP.COM

Salcomp
POWERING THE MOBILE WORLD