ટ્રસ્ટની પ્રવૃત્તિઓના લાભો લોકો સુધી પહોંચાડનાર
'ગુજરાત ટુડે'
દૈનિકને રાજ્યના છેવાડાના ગામ સુધી પહોંચાડવા પ્રયત્નશીલ બનો.
(લોકહિત પ્રકાશન સાર્વજનિક ટ્રસ્ટ દ્વારા જનહિતાર્થે પ્રકાશિત)

નીડર, નિષ્પક્ષ, નિઃસ્વાર્થ, નિપુણ, સેવાભાવી, સહયોગી, સુસ્પષ્ટ, સંસ્કારી પ્રતિભા સાથે પ્રસિદ્ધ થતું દૈનિક

ગુજરાત ટુડે

GUJARAT TODAY (Daily) તા. ૨૪-૧-૨૦૨૪ બુધવાર
AHMEDABAD SINCE-1991

• RNI. No. 48870/91 ● વર્ષ-૩૩ અંક-૧૭૬ ● ૧૨ રજ્જબ હિજરી ૧૪૪૫ ● 24 JANUARY - 2024 ● PAGES 12 ● રૂા.૬.૦૦ •
Regd. No.Guj.168/2023-2025 Valid up to Dt. 31-12-2025 ● તંત્રી : મુસ્તુફાખાન ● E-mail : gujarattodaydaily@gmail.com For Advertisement:gtadvt@yahoo.co.in

કરન્સી માર્કેટ

US.ડૉલર	૮૩.૧૨
પાઉન્ડ	૧૦૫.૫૬
યુરો	૯૦.૩૬
સઉદી રિયાલ	૨૨.૧૬
સોનુ (૧૦ ગ્રા.૨૪ કેરેટ)	૬૪,૩૭૦
ચાંદી (૧ કિલો)	૭૫,૦૦૦

ખેડામાં માર મારવાની ઘટનામાં સંડોવાયેલા ગુજરાતના પોલીસ અધિકારીઓને

'લોકોને થાંભલે બાંધીને મારવા માટે તમારી પાસે કોઈ સત્તા છે ?' સુપ્રીમ કોર્ટનો પ્રશ્ન

પોલીસવાળાઓને હાઈકોર્ટે ૧૪ દિવસની આપેલી સજા સામે છેવટે સુપ્રીમે ૩ મહિનાનો સ્ટે આપ્યો

(એજન્સી) તા.૨૩

સુપ્રીમ કોર્ટે મંગળવાર ૨૩ જાન્યુઆરીએ ગુજરાતના ખેડામાં મુસ્લિમ પુરૂષોને જાહેરમાં કોરડા મારવામાં તેમની સંડોવણી બદલ ગયા વર્ષે ઓકટોબરમાં ગુજરાત હાઈકોર્ટ દ્વારા ૧૪ દિવસની જેલની સજા સંભળાવતા ચાર પોલીસ અધિકારીઓ

સામેની અવમાનનાની કાર્યવાહી પર રોક લગાવી હતી. જસ્ટિસ બી.આર. ગવઈ અને સંદીપ મહેતાની ખંડપીઠે આજે ગુજરાત હાઈકોર્ટના ૧૯ ઓકટોબરના આદેશ સામે કોર્ટના અવમાનના અધિનિયમ, ૧૯૭૧ની કલમ ૧૯ હેઠળ પોલીસ અધિકારીઓ એ.વી. પરમાર, ડી.બી. કુમાવત, લક્ષ્મણસિંહ કનકસિંહ ડાભી અને રાજુભાઈ ડાભી દ્વારા કરાયેલી વૈધાનિક અપીલને સ્વીકારી હતી.

જાહેરમાં કોરડા મારવામાં આવેલા પાંચ મુસ્લિમ પુરૂષોએ કસ્ટોડિયલ ટોર્ચર અંગે ડી.કે. બાસુની માર્ગદર્શિકાના ઉલ્લંઘનનો આરોપ લગાવતા કોર્ટનો સંપર્ક કર્યો તે પછી હાઈકોર્ટે તેમના પર કોર્ટની અવમાનનાનો આરોપ મૂક્યો હતો. આ ઘટના ખેડા જિલ્લાના ઉંધેલા ગામમાં ગરબા પર પથ્થરમારો કરવાના આરોપમાં ધરપકડ થયાના થોડા જ સમયમાં બની હતી. આ પોલીસ અધિકારીઓને ૧૪ દિવસની અવમાનનાની સજા આપવામાં આવી હતી, ત્યારે હાઈકોર્ટે તેના ચુકાદાને પડકારવા માટે ત્રણ મહિના માટે તેની અમલવારી પર રોક લગાવવા સંમત થઈ હતી. બેન્ચ અપીલના વૈધાનિક સ્વરૂપને જોતા કેસને સ્વીકારવા માટે સંમત થઈ હતી, કોર્ટ પોલીસ અધિકારીઓ પર તેમના વર્તન બદલ ભારે ગુસ્સે થઈ હતી. જસ્ટિસ મહેતાએ કહ્યું કે, 'આ કેવો અત્યાચાર છે અને પછી તમે આ કોર્ટ પાસેથી રાહતની અપેક્ષા રાખો છો. લોકોને થાંભલા સાથે બાંધીને જાહેરમાં માર મારો છો.' કથિત રીતે ગેરરીતિ કરનારા અધિકારીઓના વરિષ્ઠ વકીલ સિદ્ધાર્થ દવેએ કોર્ટને માહિતી આપી હતી કે, તેઓ પહેલેથી જ ફોજદારી કાર્યવાહી, વિભાગીય કાર્યવાહી તેમજ રાષ્ટ્રીય માનવ અધિકાર પંચ દ્વારા તપાસનો સામનો કરી રહ્યા છે. પરંતુ તેમણે તિરસ્કારના કેસમાં તેમની સામે આગળ વધવા માટે હાઈકોર્ટના અધિકારક્ષેત્ર પર પ્રશ્ન ઉઠાવ્યો હતો. જસ્ટિસ ગવઈએ પૂછ્યું કે, તો તમારી પાસે કાયદા હેઠળ આવી સત્તા છે ? કે લોકોને થાંભલા સાથે બાંધીને મારવાનો અધિકાર છે ?

દવેએ જણાવ્યું હતું કે, પ્રશ્ન આરોપીની દોષિતતાનો નથી, પરંતુ ઉચ્ચ અદાલતના અધિકારક્ષેત્રનો છે. આના જવાબમાં જસ્ટિસ ગવઈએ જવાબ આપ્યો કે, તો કાયદાનું અજ્ઞાન એ માન્ય બચાવ છે ? શું કાયદો ઘડવામાં આવ્યો છે તે જાણવું દરેક પોલીસ અધિકારીની ફરજ છે.

આ મુસ્લિમ પુરૂષોને ૨૪ કલાકથી વધુ સમય સુધી ગેરકાયદેસર અટકાયતમાં રાખવામાં આવ્યા હોવાના હાઈકોર્ટના તારણ અંગે દવેએ દલીલ કરી કે, આ તારણો ટ્રાયલને આધિન છે. જ્યારે ખાનગી ફરિયાદની સ્થિતિ વિશે પૂછવામાં આવ્યું ત્યારે વરિષ્ઠ એડવોકેટ IH સૈયદે ધ્યાન દોર્યું કે ખાનગી ફરિયાદ પેન્ડિંગ હોવા છતાં ડી.કે. બાસુના ચુકાદા મુજબ તિરસ્કારના આરોપો સ્વતંત્ર હતા. આખરે બેન્ચે અપીલ સ્વીકારી અને સુનાવણી ઝડપી કરવાનો નિર્દેશ આપ્યો. તિરસ્કારના કેસમાં હાઈકોર્ટના પોતાના આદેશ પરના સ્ટેને લંબાવવાની દવેની વિનંતીના જવાબમાં જસ્ટિસ ગવઈએ શરૂઆતમાં કહ્યું કે, કસ્ટડીમાં રહો. તમે તમારા પોતાના અધિકારીઓના મહેમાન બનશો. તેઓ તમને વિશેષ સુવિધા આપશે. આખરે જો કે, સર્વોચ્ચ અદાલતે વિનંતી સ્વીકારી અને ઉચ્ચ ન્યાયાલય સમક્ષ અવમાનનાની કાર્યવાહી પર રોક લગાવી હતી. આ ઘટના ૩ ઓકટોબર, ૨૦૨૨ના રોજ ગુજરાતના ખેડા જિલ્લામાં ગરબા કાર્યક્રમ દરમિયાન બની હતી. તેની વીડિયો ક્લિપ્સ બહાર આવી હતી, જેમાં પોલીસ અધિકારીઓ ઘટનાને વિક્ષેપિત કરવાના આરોપમાં લોકોને કોરડા મારતા દર્શાવે છે. પીડિત લઘુમતી સમુદાય સાથે જોડાયેલા છે, તેઓએ ૧૩ પોલીસ કર્મચારીઓ સામે ગુજરાત હાઈકોર્ટમાં તિરસ્કારની અરજી દાખલ કરી હતી, જેમાં તેઓને કોરડા મારવા અને ગેરકાયદેસર અટકાયતનો આરોપ લગાવ્યો હતો. તેઓએ કસ્ટોડિયલ ટોર્ચર પર ડી.કે. બાસુ વિરુદ્ધ પશ્ચિમ બંગાળ રાજ્યમાં સુપ્રીમ કોર્ટની માર્ગદર્શિકાનો આગ્રહ કર્યો અને તેમના અધિકારોના ઉલ્લંઘન માટે વળતરની માંગ કરી હતી.

નડિયાદના એક મેજિસ્ટ્રેટના તપાસ અહેવાલ બાદ ગુજરાત હાઈકોર્ટે ચાર પોલીસ અધિકારીઓ સામે તિરસ્કારની કાર્યવાહી શરૂ કરી હતી જેમણે સુપ્રીમ કોર્ટનો સંપર્ક કર્યો હતો. આખરે ૧૯ ઓકટોબર, ૨૦૨૩ના રોજ તેમને દોષિત ઠેરવવામાં આવ્યા હતા. ચાર પોલીસ અધિકારીઓને સુપ્રીમ કોર્ટના ડી.કે. બાસુના ચુકાદાનું ઉલ્લંઘન કરવા બદલ હાઈકોર્ટે તેમને ૧૪ દિવસની સાદી કેદની સજા ફટકારી. દરેક અધિકારીઓ પર ૨૦૦૦ રૂપિયાનો દંડ પણ લાદવામાં આવ્યો હતો. જસ્ટિસ એ.એસ. સુપેહિયા અને ગીતા ગોપીની ડિવિઝન બેંચ દ્વારા જાહેરમાં કોરડા મારવાના કૃત્યની 'અમાનવીય' અને 'માનવતા વિરુદ્ધ' ગણીને ટીકા કરવામાં આવી હતી. જસ્ટિસ સુપેહિયાએ મૌખિક રીતે પણ ટિપ્પણી કરી હતી કે, કોર્ટ 'ખુશ નથી' કારણ કે, તેને પોલીસ અધિકારીઓને કેદની સજા આપવાની ફરજ પડી હતી. જો કે, આરોપીના કહેવા પર ડિવિઝન બેન્ચે આ આદેશ પર ત્રણ મહિના માટે સ્ટે આપ્યો હતો.

કોર્ટ પોલીસ અધિકારીઓ પર તેમના વર્તન બદલ ભારે ગુસ્સે થઈ હતી. જસ્ટિસ મહેતાએ કહ્યું કે, 'આ કેવો અત્યાચાર છે અને પછી તમે આ કોર્ટ પાસેથી રાહતની અપેક્ષા રાખો છો. લોકોને થાંભલા સાથે બાંધીને જાહેરમાં માર મારો છો.'

ભારત જોડો ન્યાય યાત્રા દરમિયાન રાહુલ ગાંધીને ગુવાહાટીમાં પ્રવેશતા અટકાવાયા હતા

આસામના મુખ્યમંત્રી હિમંતા બિસ્વા સરમાનો DGPને 'ભીડને ઉશ્કેરવા' બદલ રાહુલ ગાંધી વિરુદ્ધ કેસ નોંધવા નિર્દેશ

બેરિકેડ તોડવા માટે ભીડને ઉશ્કેરવા બદલ DGPને કેસ નોંધવાનો નિર્દેશ આપ્યો : આસામના CM હિમંતા

(એજન્સી) ગુવાહાટી, તા.૨૩

આસામના ગુવાહાટીમાં મંગળવારે કોંગ્રેસની ભારત જોડો ન્યાય યાત્રા દરમિયાન પોલીસ અને કોંગ્રેસ કાર્યકરો વચ્ચે ઘર્ષણ થયું હતું. આસામના મુખ્યમંત્રી હિમંતા બિસ્વા સરમાએ જણાવ્યું હતું કે ડીજીપીને ભીડને ઉશ્કેરવા બદલ રાહુલ ગાંધી સામે કેસ નોંધવાની સૂચના આપવામાં આવી હતી. રાહુલ ગાંધીની આગેવાની હેઠળની યાત્રાને શહેરમાં પ્રવેશતા અટકાવવામાં આવી હતી જેના કારણે કોંગ્રેસના કાર્યકરોએ બેરિકેડ તોડ્યા હતા અને સૂત્રોચ્ચાર કર્યા હતા. કોંગ્રેસ સમર્થકોને આગળ વધતા રોકવા માટે પોલીસે બળપ્રયોગ કર્યો હતો. સરમાએ અગાઉ કહ્યું હતું કે, ટ્રાફિક જામથી બચવા માટે યાત્રાને શહેરમાં પ્રવેશવા દેવામાં આવશે નહીં. ખાનપરાના ગુવાહાટી ચોક ખાતે મોટી સંખ્યામાં લોકો એકઠા થયા હતા અને સૂત્રોચ્ચાર અને ઢોલના તાલે

રાહુલ ગાંધીનું સ્વાગત કર્યું હતું.

આસામ માટે AICC પ્રભારી જિતેન્દ્રસિંહે જણાવ્યું હતું કે, 'અમે બેરિકેડ તોડીને જીત્યા છીએ.' સોમવારે મેઘાલયમાં પ્રવેશેલી આ યાત્રા તેના છેલ્લા તબક્કામાં આસામ પરત ફરી હતી અને રાજ્યના સૌથી મોટા શહેર ગુવાહાટીની બહારના વિસ્તારોમાંથી પસાર થશે. આ યાત્રા ગુરૂવાર સુધી આસામમાં રહેશે. આસામના મુખ્યમંત્રી હિમંતા બિસ્વા સરમાએ મંગળવારે જણાવ્યું હતું કે, તેમણે DGP જી.પી. સિંઘને બેરિકેડ તોડવા અને ભીડને ઉશ્કેરવા બદલ રાહુલ ગાંધી સામે કેસ નોંધવા સૂચના આપી છે. સરમાએ કોંગ્રેસ પ્રમુખ શ્રીનિવાસ બીવીની પોસ્ટના જવાબમાં એક્સ પર લખ્યું કે, 'મેં આસામ પોલીસના ડીજીપીને તમારા નેતા રાહુલ ગાંધી સામે ભીડને ઉશ્કેરવા બદલ કેસ નોંધવા સૂચના આપી છે.' સરમાએ કહ્યું કે, શ્રીનિવાસ દ્વારા તેમના હેન્ડલ્સ પર પોસ્ટ કરાયેલા ફૂટેજનો પુરાવા તરીકે ઉપયોગ કરવામાં આવશે. મુખ્યમંત્રીએ કહ્યું કે, 'આ આસામી સંસ્કૃતિનો ભાગ નથી. અમે શાંતિપૂર્ણ રાજ્ય છીએ. આવી 'નકસલવાદી રણનીતિ' આપણી સંસ્કૃતિ માટે સંપૂર્ણપણે નવાઈની વાત છે.'

મીરા રોડ પર બુલડોઝર કાર્યવાહી : રામ મંદિરના અભિષેક વચ્ચે અથડામણ બાદ વહીવટીતંત્રે બુલડોઝર દ્વારા 'ગેરકાયદે' બાંધકામ તોડી પાડ્યા

(એજન્સી) મુંબઈ, તા. ૨૩

મીરા રોડ પર સ્થાનિક વહીવટીતંત્રે જ્યાં રામ મંદિરના અભિષેક સમારોહ વચ્ચે અથડામણો થઈ હતી ત્યાં તેણે મંગળવારે ''ગેરકાયદેસર'' બાંધકામોને તોડી પાડ્યા હતા. વહીવટીતંત્ર દ્વારા ઓછામાં ઓછા બે બુલડોઝર લાવવામાં આવ્યા હતા જેમણે બાંધકામ તોડવાની ઝુંબેશ હાથ ધરી હતી. મુંબઈને અડીને આવેલા મીરા રોડમાં રોડ કિનારે કથિત ગેરકાયદેસર બાંધકામો બાંધવામાં આવ્યા છે. ડિમોલિશન અભિયાન દરમિયાન આ વિસ્તારમાં ભારે પોલીસ બંદોબસ્ત જોવા મળ્યો હતો. ૨૧ જાન્યુઆરીના રોજ રામ મંદિરના અભિષેક સમારોહ પહેલા મીરા રોડ પર સાંપ્રદાયિક તંગદિલી છવાઈ ગઈ હતી. લઘુમતી પ્રભુત્વ ધરાવતા નયાનગરમાંથી ભગવા ધ્વજ સાથે લગભગ અડધો ડઝન વાહનોનું સરઘસ પસાર થઈ રહ્યું હતું ત્યારે બે સમુદાયના સભ્યો વચ્ચે અથડામણ થઈ હતી. અથડામણમાં ''છરીના ઉપયોગ''ને કારણે એક વ્યક્તિને સામાન્ય ઈજા થઈ હતી. બાઈકસવારો દ્વારા કાંકરીચાળા પછી તેમણે લાકડીઓ અને સળિયા વડે અનેક વાહનોની બારીના કાચ પણ તોડી નાખ્યા હતા. ત્યારબાદ મીરા રોડ પર ચુસ્ત પોલીસ બંદોબસ્ત ગોઠવી દેવાયો હતો. કોઈપણ કાયદો અને વ્યવસ્થાની સમસ્યાને ટાળવા માટે મીરા રોડના ભાગોમાં મજબૂત પોલીસ વ્યવસ્થા ગોઠવાઈ હતી. સ્થાનિક પોલીસ ઉપરાંત આરએએફ (રેપિડ એક્શન ફોર્સ), એમએસએફ (મહારાષ્ટ્ર સુરક્ષા દળ) અને એસઆરપીએફને પણ તૈનાત કરવામાં આવ્યા છે. અથડામણના સંબંધમાં ઓછામાં ઓછા ૧૩ લોકોની ધરપકડ કરવામાં આવી છે. અથડામણમાં સંડોવાયેલા અન્ય લોકોની ઓળખ માટે તપાસ ચાલી રહી છે. અગાઉ મહારાષ્ટ્રના નાયબ મુખ્ય પ્રધાન અને ગૃહમંત્રી દેવેન્દ્ર ફડણવીસે જણાવ્યું હતું કે પોલીસને આરોપીઓ સામે કડક કાર્યવાહી કરવા સૂચના આપવામાં આવી છે. તેમણે કહ્યું કે, ''મહારાષ્ટ્રમાં કાયદો અને વ્યવસ્થાને ખલેલ પહોંચાડવાનો પ્રયાસ કરનાર કોઈને પણ સાંખી લેવામાં આવશે નહીં.''

'તેઓ તમને ગુલામ બનાવવાનો પ્રયાસ કરે છે...' : રાહુલ ગાંધીએ આસામમાં ભારત જોડો ન્યાય યાત્રામાં વિદ્યાર્થીઓને સંબોધ્યા

હિમંતા સરમાએ રાહુલ ગાંધી વિરુદ્ધ 'ભીડને ઉશ્કેરવા'નો આરોપ લગાવ્યો

કોંગ્રેસ નેતા રાહુલ ગાંધીએ મંગળવારે કહ્યું કે, ઉત્તર-પૂર્વના રાજ્યોના યુવાનોને દબાવવાના પ્રયાસો કરવામાં આવી રહ્યા છે જેથી તેઓ ગુલામ બની જાય અને તેમના સપનાઓનો પીછો ન કરી શકે. રાહુલ ગાંધીએ ગુવાહાટીમાં તેમની ભારત જોડો ન્યાય યાત્રાના ૧૦મા દિવસે વિદ્યાર્થીઓને સંબોધતાં કહ્યું કે, 'તમારી ભાષા, સંસ્કૃતિ, પરંપરા અને ઈતિહાસને દબાવવાના પ્રયાસો થઈ રહ્યા છે પરંતુ તમારે ડરવાની જરૂર નથી. તમે સપના સાકાર કરવા અને તમારા સપનાનો પીછો કરવા માટે સ્વતંત્ર છો. તમને કોઈ રોકી શકશે નહીં.' તેમણે ભાજપ નિશાન સાધતાં ભારપૂર્વક કહ્યું કે, 'આ દેશ તમારો છે અને આ દેશ તમારી કલ્પના હોવી જોઈએ. તેઓ તમને ગુલામ બનાવવા માંગે છે પરંતુ તમે જે ભારતનું નિર્માણ કરવા માંગો છો તેની કલ્પના કરતા કોઈને તમને રોકવાની મંજૂરી ન હોવી જોઈએ. કોઈને પણ તમને તમારી ભાષા જોવા, સાંભળવા અને બોલવાથી, તમારી સંસ્કૃતિ અને પરંપરાનું પાલન કરવાથી રોકવાની મંજૂરી આપવી જોઈએ નહીં.' તેમણે આરોપ લગાવ્યો કે કેન્દ્રીય ગૃહમંત્રી અને આસામના મુખ્યમંત્રીને તેમને આસામના વિદ્યાર્થીઓને મળવાથી 'અટકાવ્યા' પણ હું તમારો આભારી છું કે તમે મને સાંભળવા આવ્યા છો. આ દર્શાવે છે કે, તમે તેમના ગુલામ બનવા તૈયાર નથી.' ઉલ્લેખનીય છે કે, રાહુલ ગાંધીની ભારત જોડો ન્યાય યાત્રાને ગુવાહાટી શહેરમાં પ્રવેશતાં અટકાવ્યા પછી કોંગ્રેસના કાર્યકરો અને પોલીસ વચ્ચે ઘર્ષણ થયું હતું. કાર્યકરોએ પોલીસના બેરિકેડ તોડી હટાવી દીધા હતા અને પ્રવેશવાનો પ્રયાસ કર્યો હતો. ત્યારબાદ ભાજપના મુખ્યમંત્રી હિમંતા બિસ્વા સરમાએ જણાવ્યું હતું કે, તેમણે ડીજીપીને ભીડને ઉશ્કેરવા અને બેરિકેડ તોડવા બદલ રાહુલ ગાંધી સામે ઉશ્કેરણીનો કેસ દાખલ કરવાનો આદેશ આપ્યો છે.

'૪૮ કલાકમાં તમામ આરોપીઓની ધરપકડ નહીં થાય તો ૨૫ જાન્યુઆરીએ મીરા રોડ બંધ કરી દેવાશે' : કોમી અથડામણ અંગે શિવસેના ધારાસભ્ય પ્રતાપ સરનાઈકનું નિવેદન

મીરા રોડના નયા નગરમાં ફાટી નીકળેલી કોમી અથડામણ બાદ શિવસેનાના ધારાસભ્ય પ્રતાપ સરનાઈકે મીરા રોડ કમિશનર સાથે મુલાકાત કરી અને અલ્ટિમેટમ આપ્યું હતું. તેમણે હિંસામાં સામેલ તમામ આરોપીઓની ધરપકડ કરવાની માંગ કરી હતી. સરનાઈકે ચેતવણી આપી હતી કે, જો ૪૮ કલાકમાં આરોપીઓની ધરપકડ કરવામાં નહીં આવે તો ૨૫ જાન્યુઆરીએ મીરા રોડ બંધ કરી દેવામાં આવશે. મુંબઈ પોલીસે અત્યાર સુધીમાં ૧૩ શંકાસ્પદોની ધરપકડ કરી છે. આ ઉપરાંત આ ઘટનામાં સામેલ ૫૦-૬૦ અજાણ્યા લોકો સામે કેસ નોંધવામાં આવ્યો છે. બાકીના આરોપીઓની શોધખોળ ચાલી રહી છે. વાયરલ વીડિયોમાં અને સીસીટીવી ફૂટેજના વિશ્લેષણ દ્વારા શકમંદોની ઓળખ બાદ ધરપકડ કરવામાં આવી હતી. પોલીસે હિંસા માટે જવાબદાર લોકો સામે તાત્કાલિક કાર્યવાહી કરી છે. ધારાસભ્ય પ્રતાપ સરનાઈકે આ ઘટના અંગે ચિંતા વ્યક્ત કરતા કહ્યું કે, મીરા ભાઈંદર શહેરમાં આ પ્રકારની ઘટનાઓ પહેલા ક્યારેય બની નથી. તેમણે વધુમાં ઉમેર્યું હતું કે મીરા ભાઈંદરને મિની ઈન્ડિયા તરીકે ઓળખવામાં આવે છે અને આવી ઘટના અત્યંત અનિચ્છનીય છે. સરનાઈકે પોલીસ કમિશનર મધુકર પાંડેને વિનંતી કરી કે તેઓ તપાસને પ્રાથમિકતા આપે અને ૪૮ કલાકની અંદર તમામ જવાબદાર વ્યક્તિઓની ધરપકડ કરે. તેમણે ચેતવણી આપી હતી કે, જો આમ નહીં થાય તો શિવસેના ૨૫ જાન્યુઆરીએ વિરોધ પ્રદર્શન કરશે. રવિવારે રાત્રે ૧૦:૩૦ વાગ્યાની આસપાસ હિંસક અથડામણ થઈ હતી જ્યારે દસથી બાર વ્યક્તિઓના એક જૂથ દ્વારા આયોજિત મેળાવડા દરમિયાન શિવસેના અને ભગવાન રામ, અયોધ્યામાં રામ મંદિર અભિષેક સમારોહના પ્રસંગે સૂત્રોચ્ચાર કરવામાં આવ્યા હતા. પરિસ્થિતિ ઝડપથી વણસી ગઈ જ્યારે કેટલાક અસામાજિક તત્વોએ ફટાકડા ફોડ્યા હતા જેના કારણે ઉગ્ર બોલાચાલી થઈ અને ત્યાં રહેલા વાહનો પર હુમલો થયો હતો. બાઈકર્સ દ્વારા કાંકરીચાળા કરાયા પછી તેમના પર કથિત રીતે હુમલો કરવામાં આવ્યો હતો જેના પરિણામે કેટલાક લોકોને ઈજા થઈ હતી.

૨૦૨૪ની લોકસભાની ચૂંટણીઓની 'કામચલાઉ તારીખ એપ્રિલ ૧૬, ૨૦૨૪' જે માત્ર અધિકારીઓને પૂરતું આયોજન કરવા માટે : ચૂંટણી પંચ

કેટલાક મીડિયા અહેવાલોમાં ૧૧ જિલ્લા ચૂંટણી અધિકારીઓને પરિપત્ર મોકલાયા હોવાનું જણાવાયું, ચૂંટણી પંચે તૈયારીઓ માટે માત્ર સંદર્ભ હોવાનું કહ્યું

(એજન્સી) નવી દિલ્હી, તા.૨૩

દિલ્હીના મુખ્ય ચૂંટણી અધિકારીના કાર્યાલય દ્વારા ૧૧ જિલ્લા ચૂંટણી અધિકારીઓ (DEOs)ને મોકલવામાં આવેલા એક પરિપત્રમાં લોકસભા ચૂંટણીની કામચલાઉ તા.૧૬ એપ્રિલ, ૨૦૨૪ નક્કી કરવામાં આવી છે. પરિપત્રમાં મુખ્ય ચૂંટણી અધિકારી (CEO) દિલ્હીના કાર્યાલયે જણાવ્યું હતું કે, પંચે અસ્થાયી રૂપે ૧૬ એપ્રિલ, ૨૦૨૪ 'સંદર્ભના હેતુ માટે અને ચૂંટણી આયોજનમાં શરૂઆત અને સમાપ્તિની તારીખોની ગણતરી કરવા માટે મતદાનનો દિવસ આપ્યો છે.' આ પરિપત્ર સહાયક સીઈઓ ટી. મિસાઓએ મોકલ્યો હતો. દિલ્હીના મુખ્ય ચૂંટણી અધિકારીની ઓફિસના અધિકૃત એક્સ હેન્ડલ પર પોસ્ટ કરવામાં આવ્યું છે કે, આ તારીખ માત્ર અધિકારીઓ માટે પ્રવૃત્તિઓનું આયોજન કરવા માટેના 'સંદર્ભ' માટે છે. પોસ્ટમાં સ્પષ્ટતા કરાઈ છે કે, 'કેટલાક મીડિયા સવાલોમાં સીઈઓ દિલ્હી ઓફિસ દ્વારા એક પરિપત્રનો સંદર્ભ લઈને આવી રહ્યા છે જે સ્પષ્ટ કરવા માટે કે ૧૬/૪/૨૦૨૪ના રોજ લોકસભા ચૂંટણી૨૦૨૪ માટે કામચલાઉ મતદાન દિવસ છે કે કેમ. તે સ્પષ્ટ કરવામાં આવે છે કે, આ તારીખનો ઉલ્લેખ ફક્ત ECIના ચૂંટણી આયોજક મુજબ પ્રવૃત્તિઓનું આયોજન કરવા માટે અધિકારીઓ માટે 'સંદર્ભ' માટે કરવામાં આવ્યો હતો.' જો કે, સમાચાર એજન્સીએ કહ્યું કે, તે સ્વતંત્ર રીતે ચકાસી શકતું નથી કે શું પરિપત્રમાં દિલ્હી CEO ઓફિસ દ્વારા પ્રદાન કરવામાં આવેલી તારીખ રાષ્ટ્રીય રાજધાનીમાં યોજાનારી ચૂંટણીના તબક્કા માટે અથવા સમગ્ર લોકસભા ચૂંટણીની શરૂઆતની તારીખ છે.

દુબઈ માટે મહિલા કૂક
મુસ્લિમ ફેમિલી માટે સારી રીતે ઘરેલુથી લઈને મોગલાઈ, હૈદરાબાદી, પંજાબી સહિતનું દરેક જાતનું જમવાનું બનાવી શકે તેવી મહિલા જોઈએ છે.
વિઝા-એર ટિકિટ-રહેવા વગેરેની વ્યવસ્થા સાથે આકર્ષક પગાર
Mob.:9429323786/8487027334

હૈદરાબાદ પોલીસે રાજસ્થાનમાં કોંગ્રેસની નકલી ડોનેશન વેબસાઈટ બનાવનાર એક વ્યક્તિની ધરપકડ કરી

નકલી સાઈટ DonateINC.co.inનો ઉપયોગ સ્કેમર્સ દ્વારા ભારતીય રાષ્ટ્રીય કોંગ્રેસ (INC)ને દાન આપવા માંગતા લોકો સાથે છેતરપિંડી કરવા માટે કરવામાં આવી રહ્યો હતો

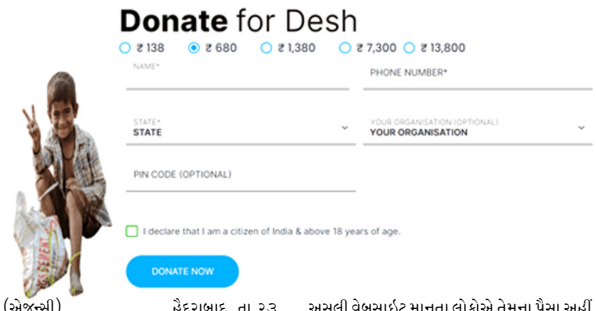

(એજન્સી) હૈદરાબાદ, તા.૨૩

હૈદરાબાદ પોલીસના સાયબર ક્રાઈમ યુનિટે, એક વ્યક્તિની નકલી કોંગ્રેસ ડોનેશન પોર્ટલ 'DonateINC.co.in' ચલાવવા બદલ ધરપકડ કરી છે. મૂળ ભારતીય રાષ્ટ્રીય કોંગ્રેસ (INC)ની દાન વેબસાઈટ 'DonateINC.net'ની નકલ કરવા બદલ તેની ધરપકડ કરવામાં આવી હતી. બુધવાર, ૧૦ જાન્યુઆરીના રોજ, સાયબર ક્રાઈમ પોલીસને કોંગ્રેસના પ્રતિનિધિઓ તરફથી ફરિયાદ મળી હતી કે, એક સાયબર છેતરપિંડી કરનારે તેમના રાજકીય પક્ષની નકલી ડોનેશન પ્રોફાઈલ બનાવી છે. પોલીસે ફરિયાદ નોંધી તપાસ શરૂ કરી હતી. ટૂંક સમયમાં હૈદરાબાદ સાયબર ક્રાઈમ પોલીસની એક ટીમ રાજસ્થાન જવા રવાના થઈ અને નકલી ઓનલાઈન પ્લેટફોર્મ પાછળના માણસની ધરપકડ કરીને પર્દાફાશ કર્યો હતો. સાયબર ક્રાઈમ પોલીસે મંગળવારે એક પ્રેસ રિલીઝમાં જણાવ્યું હતું કે, નકલી સાઈટ DonateINC.co.inનો ઉપયોગ સ્કેમર્સ દ્વારા ભારતીય રાષ્ટ્રીય કોંગ્રેસ (INC)ને દાન આપવા માંગતા લોકો સાથે છેતરપિંડી કરવા માટે કરવામાં આવી રહ્યો હતો. લોકો આ વેબસાઈટને જ અસલી વેબસાઈટ માનતા લોકોએ તેમના પૈસા અહીં દાનમાં આપ્યા છે. સાયબર ક્રાઈમના જોઈન્ટ પોલીસ કમિશનર એ.વી. રંગનાથે જણાવ્યું કે, આરોપી ૨૨ વર્ષીય સુરેન્દ્રચૌધરી છે, જે રાજસ્થાનના જયપુરનો છે, તે નકલી વેબસાઈટ ચલાવતો હતો. અગાઉ, ૧૮ ડિસેમ્બરે કોંગ્રેસની ક્રાઉડફંડિંગ ઝુંબેશ 'ડોનેટ ફોર દેશ' પણ આવી જ અડચણમાં આવી ગઈ હતી. કોંગ્રેસે જેવી વેબસાઈટના લોન્ચની જાહેરાત કરી કે તુરંત જ ભારતીય જનતા પાર્ટી (BJP) દ્વારા એક વેબસાઈટ ડોમેન 'DonateforDesh.org'ને ખરીદવામાં આવ્યું હતું અને કોંગ્રેસના તમામ દાતાઓને બીજેપીના ડોનેશન પેજ પર રીડાયરેક્ટ કરવામાં આવ્યા હતા. જવાબમાં, કોંગ્રેસના નેતા અને પાર્ટીના સોશિયલ મીડિયા અને ડિજિટલ પ્લેટફોર્મના અધ્યક્ષ સુપ્રિયા શ્રીનાતે, ભાજપ પર તેમની પહેલની કોપી કરવાનો આરોપ મૂક્યો અને 'લોકોને ભ્રમિત કરવા માટે નકલી ડોમેન્સ' બનાવવાનો આરોપ મૂક્યો હતો. આ મુંઝવણને દૂર કરવા માટે કોંગ્રેસે ત્યારથી સમર્થકોને તેમના સત્તાવાર પ્રચાર ડોમેન donateinc.net પર નિર્દેશિત કર્યા છે.

કેનેડામાં આવાસની તંગી હોવાથી આંતરરાષ્ટ્રીય વિદ્યાર્થી પરમિટ પર તાત્કાલિક, બે વર્ષની મર્યાદાની જાહેરાત

ઈમિગ્રેશન મંત્રાલયના એક નિવેદનમાં જણાવવામાં આવ્યું છે કે, આ કેપને કારણે ૨૦૨૪માં અંદાજે ૩,૬૦,૦૦૦ માન્ય અભ્યાસ પરમિટ મળવાની ધારણા છે, જે ૨૦૨૩ની સરખામણીમાં ૩૫ ટકાનો ઘટાડો છે

(એજન્સી) ઓટ્ટાવા, તા.૨૩

કેનેડાએ સોમવારે આંતરરાષ્ટ્રીય વિદ્યાર્થી પરમિટ પર તાત્કાલિક, બે વર્ષની મર્યાદાની જાહેરાત કરી છે, તે કેટલાક અનુસ્નાતક વિદ્યાર્થીઓને વર્ક પરમિટ આપવાનું પણ બંધ કરશે કારણ કે, તે હાઉસિંગ કટોકટી વકરી રહેલા નવા આવનારાઓની રેકોર્ડ સંખ્યામાં લગામ લગાવવા માંગે છે. ઈમિગ્રેશન મંત્રાલયના એક નિવેદનમાં જણાવવામાં આવ્યું છે કે, આ કેપને કારણે ૨૦૨૪માં અંદાજે ૩,૬૦,૦૦૦ મંજૂર અભ્યાસ પરમિટ મળવાની ધારણા છે, જે ૨૦૨૩ની સરખામણીમાં ૩૫%નો ઘટાડો છે. ઈમિગ્રેશન મિનિસ્ટર માર્ક મિલરે જણાવ્યું હતું કે, કેપ લાગુ કરવા માટે ફેડરલ સરકાર પ્રાંતો સાથે કામ કરશે, જે શૈક્ષણિક સિસ્ટમની દેખરેખ રાખે છે. કેપનું મુખ્ય કારણ એવા વિદ્યાર્થીઓનું રક્ષણ કરવાનું છે કે, જેઓ એવી કોલેજોમાં હાજરી આપે છે, જે ખાનગી-જાહેર ભાગીદારી હોય છે, જે ઊંચા ખર્ચે અપૂરતી સેવાઓ પૂરી પાડે છે, પરંતુ આ કેપ આવાસ અને સેવાઓ પરના દબાણને ઓછું કરવા માટે પણ છે. મિલરે પત્રકારોને જણાવ્યું હતું કે, કેટલીક ખાનગી સંસ્થાઓએ અન્ડર-રિસોર્સ્ડ કેમ્પસનું સંચાલન કરીને વિદ્યાર્થીઓ માટે સમર્થનનો અભાવ અને ઊંચી ટ્યુશન ફી વસૂલીને આંતરરાષ્ટ્રીય વિદ્યાર્થીઓનો લાભ લીધો છે, તેમ છતાં આંતરરાષ્ટ્રીય વિદ્યાર્થીઓની સંખ્યામાં નોંધપાત્ર વધારો થયો છે. આ વધારો હાઉસિંગ, હેલ્થકેર અને અન્ય સેવાઓ પર પણ દબાણ લાવીને, ઓછી સંખ્યા મુખ્યત્વે ભાડાની કિંમતો ઘટાડવામાં મદદ કરશે. ઈમિગ્રેશન દ્વારા ઉત્તેજિત ઝડપી વસ્તી વૃદ્ધિએ આરોગ્યસંભાળ અને શિક્ષણ જેવી સેવાઓ પર દબાણ કર્યું છે અને આવાસ ખર્ચ વધારવામાં મદદ કરી છે. આ મુદ્દાઓ લિબરલ વડાપ્રધાન જસ્ટિન ટ્રુડોના સમર્થન પર વજન ધરાવે છે, મતદાન દર્શાવે છે કે, જો તેઓ હવે ચૂંટણી યોજવામાં આવે તો તેઓ હારી જશે. ગયા વર્ષના ત્રીજા ત્રિમાસિક ગાળામાં વસ્તી છ દાયકાથી વધુમાં તેની સૌથી ઝડપી ગતિએ વધી હતી, જેમાં બિન-સ્થાયી રહેવાસીઓ હતા- મોટે ભાગે વિદ્યાર્થીઓ ૩,૧૨,૦૫૮ દ્વારા વધ્યા હતા, જે પાંચ દાયકાથી વધુમાં સૌથી વધુ છે. કેનેડિયન એલાયન્સ ઓફ સ્ટુડન્ટ એસોસિએશન્સ (CASA), એક વિદ્યાર્થી હિમાયત જૂથે કેપની ટીકા કરી હતી. CASA ડાયરેક્ટર ઓફ એડવોકેસી મેટ્ચુઝ સલમાસીએ જણાવ્યું હતું કે, સૌથી મોટી સમસ્યા એ છે કે, કેપની જાહેરાત કરવામાં આવી છે જે હાઉસિંગ કટોકટીની પ્રતિક્રિયા છે. આંતરરાષ્ટ્રીય વિદ્યાર્થીઓ માટે વધુ સપોર્ટ અને આવાસની જરૂર છે. ટોરોન્ટો યુનિવર્સિટીએ આ જાહેરાતનું સ્વાગત કર્યું અને કહ્યું કે, તે અભ્યાસ પરમિટની ફાળવણી પર સરકાર તમામ સ્તરો સાથે કામ કરશે. યુનિવર્સિટીએ એક નિવેદનમાં જણાવ્યું હતું કે, ફેરફારો વિશિષ્ટ અભિનેતાઓ દ્વારા સિસ્ટમમાં દુરૂપયોગને સંબોધિત કરવા પર કેન્દ્રિત છે અને તેનો હેતુ અમારી જેવી યુનિવર્સિટીઓને પ્રતિકૂળ અસર કરવાનો નથી.

"મૈત્રીપૂર્ણ રાષ્ટ્રોના જહાજોનું સ્વાગત છે" ચીનના જાસૂસી જહાજ અંગે માલદીવ્સ

માલદીવ્સે ચીની જહાજને ડોક કરવાની પરવાનગી આપી છે, જ્યારે માલે અને નવી દિલ્હી, આ મહિને PM મોદી વિશે માલદીવ્સના ત્રણ પ્રધાનોની ટીકાત્મક ટિપ્પણીઓને લઈને તણાવપૂર્ણ સ્ટેન્ડ-ઓફમાં બંધ છે

(એજન્સી) નવી દિલ્હી, તા.૨૩

માલદીવ સરકારે પુષ્ટિ કરી છે કે, ચીની સંશોધન જહાજ - ઝિયાન યાંગ હોંગ ૦૩, જે વ્યાપકપણે લશ્કરી હેતુઓ માટે હિંદ મહાસાગરના તળને મેપિંગ કરતી જાસૂસી જહાજ તરીકે જોવામાં આવે છે - આવતા મહિનાની શરૂઆતમાં રાજધાની માલે ખાતે ડોક કરશે. માલદીવિયન પાણીમાં જ્યારે જહાજ કોઈ સંશોધન કરશે નહીં, ટાપુ રાષ્ટ્રે જણાવ્યું હતું કે, તેને પરિભ્રમણ અને ફરી પૂર્તિ માટે મંજૂરી માટે કહેવામાં આવ્યું હતું. માલદીવે ક્હ્યું કે, "માલદીવ હંમેશા મિત્ર દેશોના જહાજો માટે આવકારદાયક સ્થળ રહ્યું છે, અને શાંતિપૂર્ણ હેતુઓ માટે પોર્ટ કોલ કરતા નાગરિક અને સૈન્ય બંને જહાજોનું આયોજન કરવાનું ચાલુ રાખે છે. આ પ્રકારના કોલ માલદીવ અને ભાગીદાર દેશો વચ્ચેના દ્વિપક્ષીય સંબંધોને વધારે છે અને મિત્ર દેશોના જહાજોને આવકારવાની સદીઓ જૂની પરંપરાને પણ દર્શાવે છે..." આ વાક્યને ભારત પરના હુમલા અને નવી દિલ્હીથી દૂર અને બેઈજિંગની તરફના સંબંધોના વધુ પુરાવા તરીકે જોવામાં આવે છે. હિંદ મહાસાગર ક્ષેત્ર અથવા IORમાં ચીનનું પગલું સંભવિત રીતે નોંધપાત્ર ભૌગોલિક રાજકીય અને લશ્કરી પરિવર્તન છે. ૪,૩૦૦ ટનના ઝિયાંગ યાંગ હોંગ ૦૩ને હિંદ મહાસાગરના ફ્લોરનું મેપિંગ 'સંશોધન' જહાજ તરીકે વર્ગીકૃત કરવામાં આવ્યું છે. આના જેવી સંશોધન કસરતો મૂલ્યવાન ડેટા પ્રદાન કરી શકે છે જે પાણીની અંદરના ધરતીકંપ જેવી કુદરતી આફતોની અપેક્ષા રાખવામાં અને અન્યથા વિનાશક અસરોને ઘટાડવામાં મદદ કરી શકે છે. મેપિંગ ચીનને સબમરીન અને સબમર્સિબલ ડ્રોનનો ઉપયોગ કરીને ભવિષ્યમાં આ પાણીમાં નેવિગેટ કરવા સક્ષમ બનાવે છે. માલદીવ્સે ચીની જહાજને ડોક કરવાની પરવાનગી આપી છે જ્યારે માલદીવ અને નવી દિલ્હી આ મહિને વડા પ્રધાન નરેન્દ્ર મોદી વિશે માલદીવના ત્રણ પ્રધાનોની ટીકાત્મક ટિપ્પણીઓને લઈને તણાવપૂર્ણ સ્ટેન્ડ-ઓફમાં બંધ છે, જેણે ભારતમાં એક વિવાદ ઊભો કર્યો હતો અને રાષ્ટ્રપતિ મોહમ્મદ મુઈઝુ માટે દબાણ કર્યું હતું. આક્રમક 'ઈન્ડિયા આઉટ' ઝુંબેશ થકી ચૂંટાયેલા મિસ્ટર મુઈઝુ, ચીનની રાજ્ય મુલાકાતથી હમણાં જ પાછા ફર્યા છે, જે દરમિયાન તેઓ શી જિનપિંગને મળ્યા હતા અને ૨૦ 'ચાવીરૂપ' કરારો પર હસ્તાક્ષર કર્યા હતા અને બંને દેશોના સંબંધોને ઉન્નત વ્યાપક વ્યૂહાત્મક સહકાર ભાગીદારી બનાવવાની જાહેરાત કરી હતી. માલદીવના નેતાએ, ચીનને તેમના રાષ્ટ્રમાં વધુ પ્રવાસીઓ મોકલવા માટે પણ હાકલ કરી હતી, જે ભારતને સીધા નજરઅંદાજ તરીકે જોવામાં આવે છે, જેણે કોવિડ પછીના યુગમાં સૌથી વધુ પ્રવાસીઓને ટાપુ સ્વર્ગમાં મોકલ્યા છે. પરંતુ સંભવતઃ સૌથી વધુ મહત્વનું છે કે, ભારતીય સૈનિકો અને લશ્કરી સંપત્તિ, જેઓ ત્યાં ત્રણ દાયકાથી વધુ સમયથી તૈનાત છે, તેમને ૧૫ માર્ચ સુધીમાં પાછા ખેંચી લેવાના છે. રાષ્ટ્રપતિ કાર્યાલયે એક સંક્ષિપ્ત નિવેદનમાં જણાવ્યું હતું કે, "ભારતીય સૈન્ય કર્મચારીઓ માલદીવમાં રહી શકતા નથી. પ્રમુખ ડૉ મોહમ્મદ મુઈઝુની આ નીતિ છે." ચીન અને માલદીવ વચ્ચે વધતી જતી મિત્રતાની પુષ્ટિ શ્રી મુઈઝ્ઝુની બેઈજિંગ મુલાકાતના સમાપનમાં આવી, ચીનની બાજુએ કહેવામાં આવ્યુ છે કે તે માલદીવને તેની રાષ્ટ્રીય સાર્વભૌમત્વ જાળવી રાખવા માટે સમર્થન આપે છે. ચીને એમ પણ કહ્યું કે, તે માલદીવની આંતરિક બાબતોમાં 'બાહ્ય હસ્તક્ષેપનો વિરોધ કરે છે' - આ નિવેદનને દેશનું નામ લીધા વિના ભારત પરના હુમલા તરીકે જોવામાં આવે છે.

રામ મંદિરના ઉદ્ઘાટનમાં હાજરી આપ્યા બાદ અરૂણ ગોવિલ નિરાશ : 'મને દર્શન કરવાનો અવસર મળ્યો નથી'

(એજન્સી) અયોધ્યા, તા.૨૩

આઈકોનિક ટેલિવિઝન શ્રેણી રામાયણમાં ભગવાન રામની લોકપ્રિય ભૂમિકા ભજવવા માટે જાણીતા અરૂણ ગોવિલે અયોધ્યામાં રામ મંદિરના ભવ્ય ઉદ્ઘાટનમાં હાજરી આપ્યા બાદ નિરાશા વ્યક્ત કરી છે. આ ઐતિહાસિક પ્રસંગમાં મહેમાન હોવા છતાં અરૂણ ગોવિલે ખુલાસો કર્યો કે, તેમને નવા બંધાયેલા મંદિરમાં દર્શન કરવાની તક મળી નથી. અરૂણને રામ મંદિર અંગેની તેમની પ્રતિક્રિયા વિશે પૂછવામાં આવ્યું ત્યારે અભિનેતાએ ક્હ્યું કે, મારૂ સ્વપ્ન તો પૂરું થયું પણ મને 'દર્શન' કરવાનો અવસર મળ્યો નહીં. તેમના ઉપરાંત અન્ય ઘણી સેલિબ્રિટીઓએ પણ આ ઈવેન્ટમાં હાજરી આપી હતી. આ ઘટનાના ફોટા અને વીડિયો સોશિયલ મીડિયા પર વાયરલ થઈ રહ્યા છે. રામાયણના પાત્ર પછી તેઓને એક અભિનેતા તરીકે બહુમુખી ભૂમિકાઓ મેળવવી મુશ્કેલ હતી. તે લવ કુશ, વિશ્વામિત્ર અને જય વીર હનુમાનમાં પૌરાણિક ભૂમિકા ભજવતો જોવા મળ્યો હતો. એક મુલાકાતમાં તેમણે રામાયણમાં ભગવાન રામના ચિત્રણને કારણે ફિલ્મોમાં મુખ્ય ભૂમિકાઓ મેળવવા માટે પડકારજનક સમય પસાર કર્યાની કબૂલાત કરી હતી. તેણે કહ્યું કે, રામાનંદસાગરની સિરિયલમાંથી તેને મળેલો પ્રતિસાદ તેના માટે સારી અને ખરાબ બંને બાબતો હતી. તેના કહેવા પ્રમાણે તેને 'ઘણું સન્માન મળ્યું', પરંતુ તેને કોમર્શિયલ ફિલ્મોથી દૂર કરી દીધો હતો. ફિલ્મ નિર્માતાઓ તેમને કહેતા કે ભગવાન રામની છબિ એટલી મજબૂત હતી કે તેમને કઈ ભૂમિકા ઓફર કરવી તે અંગે વિચારવું પડતું હતું. ૨૫ જાન્યુઆરી, ૧૯૮૭ના રોજ રામાનંદસાગરની રામાયણ સમગ્ર ભારતમાં ટેલિવિઝન પર પ્રસારિત કરવામાં આવી હતી અને સમગ્ર દેશમાં લોકપ્રિય બની હતી. આ સિરિયલ માર્કેટમાં કેબલ ટીવીની એન્ટ્રી પહેલાની હતી અને રામાયણનું દૂરદર્શન પર પ્રસારણ કરવામાં આવ્યું હતું. તે અત્યાર સુધીની સૌથી આદરણીય શ્રેણીઓમાંની એક છે. આ શોમાં અરૂણ ગોવિલ અને દિપિકા ચિખલિયા મુખ્ય ભૂમિકામાં હતા જેમણે અનુક્રમે ભગવાન રામ અને દેવી સીતાની ભૂમિકા ભજવી હતી.

અયોધ્યામાં રામલલ્લાના દર્શન માટે ભીડ બેકાબૂ પોલીસના લાઠીચાર્જથી નાસભાગ; અરાજકતા સર્જાઈ

(એજન્સી) અયોધ્યા, તા.૨૩

અયોધ્યા રામ મંદિરમાં ગઈકાલે રામલલ્લાની પ્રાણ પ્રતિષ્ઠા બાદ પ્રથમ દિવસે મંદિર ખૂલ્લું મૂકાતા ભારે ભીડ ઉમટી પડી છે. મંદિર અને પરિસર ખીચોખીચ ભરાઈ જતા પોલીસે સ્થિતિ સંભાળવાનો પ્રયાસ કરી રહી હતી. આ દરમિયાન ભીડ બેકાબૂ બનતા પોલીસે લાઠીચાર્જ કરી કોઈપણ પ્રકારે શ્રદ્ધાળુઓને રોકવાનો પ્રયાસ કરી રહી હતી.

મંદિરમાં હજારો શ્રદ્ધાળુઓની ભીડ ઉમટી પડી છે, તો હજુ પણ લાખો શ્રદ્ધાળુઓ રામલલ્લાના દર્શન કરવા મંદિર તરફ આવી રહ્યા છે. જો કે, સ્થિતિને ધ્યાને રાખી અયોધ્યા આવતા વાહનો અટકાવાઈ રહ્યા છે. અયોધ્યામાં આવતા તમામ શ્રદ્ધાળુઓને કોઈપણ પ્રકારે ભારે ભીડની માહિતી આપી અટકાવવામાં આવી રહ્યા છે અને અન્ય દિવસોમાં દર્શન કરવા આવવા અપીલ કરવામાં આવી રહી છે.

પ્રાણ પ્રતિષ્ઠા પૂર્ણ થતાં મોડી રાતથી જ મંદિરે ભીડ ઉમટી રહી છે. મંદિર ખૂલતાં જ લોકો રામલલ્લાના દર્શન કરવા આતુર થઈ ગયા છે. સવારે ૧૧:૦૦ કલાકે મંદિર બંધ કરાયા બાદ ભીડનો ધસારો વધ્યો છે. જ્યારે ૨:૦૦ વાગે મંદિર ખોલવામાં આવ્યું ત્યારે રામપથ પર ભક્તો બેકાબૂ થઈ ગયા હતા. સુરક્ષા વ્યવસ્થાને ધ્યાને રાખી ત્યાં પોલીસનો કાફલો પણ ખડકાયો છે, પરંતુ ભક્તોનો ધસારો વધતા સ્ટાફ માટે પણ સ્થિતિ સંભાળવી મુશ્કેલ બની ગઈ છે. શ્રદ્ધાળુઓને કાબૂમાં લેવા એસએસબી અને આરએએફના જવાનો પણ તમામ પ્રયાસો કરી રહ્યા છે. ત્યારે અંદર અને બહાર ભક્તોની ભીડ બેકાબૂ થતાં પોલીસે લાઠીચાર્જ કરવો પડ્યો હતો. ભક્તોને કાબૂમાં લેવા પોલીસે સામાન્ય બળપ્રયોગ કર્યો હતો, જેના કારણે ભાગદોડ મચી ગઈ અને ઘણા લોકો ઈજાગ્રસ્ત થયા.

આસપાસના જિલ્લાની પોલીસ અયોધ્યામાં ભીડને નિયંત્રણ કરવા સક્રિય થઈ ગઈ છે. અયોધ્યાથી ૬૦ કિલોમીટર દૂર બારાબંકીમાં પોલીસે શ્રદ્ધાળુઓને અપીલ કરી છે કે, અયોધ્યા ધામમાં શ્રદ્ધાળુઓની સંખ્યા વધુ હોવાથી તેઓ અયોધ્યા ન જાય. મંદિર તરફના તમામ રૂટો બદલવામાં આવ્યા છે.

પ્રથમ દિવસે ૩ લાખથી વધુ લોકોએ રામ મંદિરની મુલાકાત લીધી CM યોગી આદિત્યનાથે વ્યવસ્થાઓની સમીક્ષા કરી

(એજન્સી) તા.૨૩

રામ મંદિરના ઉદ્ઘાટન બાદ અયોધ્યામાં લોકોનો પૂર આવી ગયો છે. ઉત્તરપ્રદેશ સરકારનું કહેવું છે કે, રામલલ્લાના અભિષેકના બીજા દિવસે અઢીથી ત્રણ લાખ ભક્તોએ મુલાકાત લીધી છે અને એટલી જ સંખ્યામાં ભક્તો દર્શન માટે બહાર છે અને તમામ વ્યવસ્થા નિયંત્રણ હેઠળ છે, તેમજ ઉત્તરપ્રદેશના મુખ્યમંત્રી યોગી આદિત્યનાથ વ્યવસ્થાઓની સમીક્ષા કરી રહ્યા છે. મુખ્ય સચિવ (ગૃહ) સંજય પ્રસાદ અને ડીજી કાયદો અને વ્યવસ્થા પ્રશાંતકુમાર પોતે ગર્ભગૃહમાં હાજર છે. તેઓ વ્યવસ્થાની સમીક્ષા કરી રહ્યા છે. દર્શન માટે પોલીસ અને પ્રશાસન એલર્ટ પર છે. લોકોને કોઈ અગવડ ન પડે તે માટે તમામ વ્યવસ્થા કરવામાં આવી રહી છે. ભારે ભીડને જોતા બારાબંકી પોલીસે લોકોને આગળ ન જવાની અપીલ કરી છે. અયોધ્યામાં મોટી સંખ્યામાં મુલાકાતીઓના કારણે તમામ વાહનોના રૂટ બદલવામાં આવ્યા છે.

તેલંગાણામાં રામ મંદિરની ઉજવણી દરમિયાન તણાવ સર્જાયો; કેસો નોંધાયા

(એજન્સી) હૈદરાબાદ, તા.૨૩

તેલંગાણા પોલીસે અયોધ્યામાં રામ મંદિરના ઉદ્ઘાટન પછી ઉજવણી દરમિયાન દૌલતાબાદ, સંગારેડ્ડી જિલ્લા અને કોસાગી ટાઉન, નારાયણપેટ જિલ્લામાં તણાવ માટે કથિત રીતે જવાબદાર ઉપદ્રવીઓ સામે કેસ નોંધ્યા છે. દૌલતાબાદમાં, બદમાશોએ એક દુકાનને આગ લગાડી અને બીજી દુકાનમાં તોડફોડ કરી હતી જોકે પોલીસની સમયસર દરમિયાનગીરીથી પરિસ્થિતિ કાબૂમાં આવી હતી. દૌલતાબાદમાં સમસ્યા ત્યારે સર્જાઈ જ્યારે અયોધ્યામાં રામ મંદિરના ઉદ્ઘાટનની ઉજવણીમાં નીકળેલુ એક સરઘસ રહેણાંક વિસ્તાર માંથી પસાર થયું. આ ઘટના બાદ સાંગારેડ્ડી પોલીસ અધિક્ષક સીએચ રૂપેશે જણાવ્યું કે આ ઘટનાના સંબંધમાં ત્રણ કેસ દાખલ કરવામાં આવ્યા છે. નારાયણપેટ જિલ્લાના કોસાગી શહેરમાં અન્ય એક ઘટનામાંજ્યારે રામ મંદિરના ઉદ્ઘાટનની ઉજવણી કરતી એક સરઘસ મસ્જિદની બહાર એકત્ર થઈ અને ઉશ્કેરણીજનક સૂત્રોચ્ચાર કર્યા ત્યારે તણાવ સર્જાયો હતો. એમડી જાહિર પાશા દ્વારા દાખલ કરવામાં આવેલી ફરિયાદના આધારે જી.વારાપ્રસાદ, ભર્દ્રીનાથ, બીડીલા શ્રીકાંત, ભરત ગૌડ, કુનુરૂ અંજી, મસુલા સ્વામી, શ્રીકાંત ગૌડ અને અન્ય લોકો સામે એફઆઈઆર નોંધવામાં આવી હતી. ફરિયાદમાં આરોપ છે કે ૨૨ જાન્યુઆરીની રાત્રે મદિના મસ્જિદની સામે મોટા અવાજે સંગીત વગાડવામાં આવ્યું હતું, ફટાકડા ફોડવામાં આવ્યા હતા અને કેટલાક લોકોએ મસ્જિદમાં સેન્ડલ ફેંક્યા હતા. તપાસ ચાલુ છે.

રામ મંદિરના અભિષેકના દિવસે હિંસક અથડામણ ડોક્યુમેન્ટરીનું સ્ક્રીનિંગ રોકવામાં આવ્યું

મહારાષ્ટ્ર, ગુજરાત અને મધ્યપ્રદેશના અમુક ભાગોમાં હિંસા ફાટી નીકળી હતી

(એજન્સી) મુંબઈ, તા.૨૩

૨૨ જાન્યુઆરીએ અયોધ્યાના નવા રામ મંદિરમાં મૂર્તિના અભિષેકના થોડા સમય પછી વડાપ્રધાન નરેન્દ્ર મોદીએ એક ટેલિવિઝન સંદેશમાં કહ્યું હતું કે, રામ વિવાદ નથી, રામ એ સમાધાન અને ઉકેલ છે. રામ દરેક માટે છે. એક સમય હતો જ્યારે કેટલાક લોકો કહેતા હતા કે જો રામ મંદિર બનશે તો અશાંતિ થશે. આવા લોકો ભારતની સામાજિક ભાવનાની શુદ્ધતાને સમજવામાં નિષ્ફળ ગયા છે. રામલલ્લાના આ મંદિરનું નિર્માણ ભારતીય સમાજમાં શાંતિ, ધૈર્ય, સૌહાર્દ અને સમન્વયનું પ્રતીક છે. જો કે, આ 'ઉજ્જવળ ભવિષ્ય'નો તેમનો સંદેશ બધાએ સ્વીકાર્યો હોય તેવું લાગતું નથી. મહારાષ્ટ્ર, ગુજરાત અને મધ્યપ્રદેશના ઔક ભાગોમાં હિંસા ફાટી નીકળી હતી. હૈદરાબાદ અને કેરળમાં આનંદ પટવર્ધનની ડોક્યુમેન્ટરી ફિલ્મ રામ કે નામનું સ્ક્રીનિંગ રોકવામાં કરવામાં આવ્યું હતું. કેટલીક શૈક્ષણિક સંસ્થાઓએ તો તેમના વિદ્યાર્થીઓ પર અગાઉથી પ્રતિબંધો પણ જારી કર્યા હતા. વિદ્યાર્થીઓને માર મારવામાં આવ્યો અને કેટલીક જગ્યાએ પોસ્ટરો ફાડી નાખવામાં આવ્યા હતા. અહીં એવી ઘટનાઓની યાદી છે જે અભિષેક સમારોહના દિવસે અને તે દિવસે બંને સમયે બની હતી. ફિલ્મ એન્ડ ટેલિવિઝન ઈન્સ્ટિટ્યૂટ ઓફ ઈન્ડિયા (FTII), પૂણે ખાતે વિદ્યાર્થી સંઘે મંગળવાર, ૨૩ જાન્યુઆરીએ 'રિમેમ્બરિંગ બાબરી' બેનર હેઠળ શાંતિપૂર્ણ વિરોધનું આયોજન કર્યું હતું. વિદ્યાર્થીઓ વિરોધમાં જોડાઈ રહ્યા હતા ત્યારે પણ પુરૂષોનું એક જૂથ ભગવા સ્કાર્ફ કેમ્પસમાં આવ્યું અને બેનરને આગ લગાવી દીધી. તેમાંથી કેટલાકે હુમલાનું શૂટિંગ કર્યું હતું. આ વીડિયોમાં પુરૂષો 'જય શ્રી રામ'ના નારા લગાવતા જોઈ શકાય છે અને એક બદમાશને કહેતો જોઈ શકાય છે, 'અમે એક નહીં પરંતુ હજારો બાબરી મસ્જિદોને શહીદ કરીશું.' આ ઘટના પછી પોલીસે કથિત રીતે કેટલાક વિદ્યાર્થીઓને નજીકની હોસ્પિટલમાં સારવાર માટે લઈ જવાના બહાના હેઠળ પકડી લીધા હતા. પરંતુ તેઓને ડેક્કન પોલીસ સ્ટેશન લઈ જવામાં આવ્યા હતા. ૨૨ જાન્યુઆરીએ વિદ્યાર્થીઓના સંગઠને કેમ્પસમાં રામ કે નામનું સ્ક્રીનિંગ આયોજિત કર્યું હતું. સ્ક્રીનિંગની વચ્ચે સ્ટાફના કેટલાક સભ્યોએ કથિત રીતે સૂત્રોચ્ચાર કર્યા અને ફિલ્મને રોકવાનો પ્રયાસ કર્યો. મુંબઈની બહારના વિસ્તારમાં ત્રણ અલગ-અલગ ઘટનાઓમાં પોલીસના જણાવ્યા અનુસાર, બે અલગ-અલગ કેસ નોંધવામાં આવ્યા છે. એક વરિષ્ઠ પોલીસ અધિકારીએ જણાવ્યું હતું કે, અમે હિન્દુઓની રેલીઓને ગલીઓ અને વિસ્તારોમાં જ્યાં મુસ્લિમોની વસ્તી વધુ છે ત્યાં પ્રવેશતા અટકાવી દીધા હતા જેથી કોઈ અપ્રિય ઘટના ન બને. રવિવારે સાંજે એક જૂથ ભગવા ધ્વજ સાથે તેમના વાહનમાં પસાર થઈ રહ્યું હતું, ત્યારે તેમને કથિત રીતે કેટલાક સ્થાનિકોએ અટકાવ્યા હતા. આ જૂથ 'જય શ્રી રામ'ના નારા લગાવી રહ્યું હતું. ટૂંક સમયમાં અથડામણ થઈ હતી. આ કેસમાં પોલીસે ૧૩ લોકોની ધરપકડ કરી છે. પોલીસે કહ્યું કે, તેઓ આ વિસ્તારના સીસીટીવી ફૂટેજ દ્વારા હુમલાની વિગતો ચકાસી રહ્યા છે. હૈદરાબાદમાં રવિવારના રોજ હિન્દુત્વવાદી જૂથો દ્વારા રામ કે નામનું સ્ક્રીનિંગ રોકી દેવામાં આવ્યું હતું. પોલીસ ઘટનાસ્થળ પર પહોંચી અને ઈવેન્ટના આયોજકો સામે કાર્યવાહી કરી હતી. ચાર લોકોની ધરપકડ કરવામાં આવી હતી. આયોજક સંસ્થા હૈદરાબાદ સિનેફાઈલ્સના સભ્યોની ધરપકડ કરવામાં આવી હતી. બીજી ઘટનામાં ૨૨ જાન્યુઆરીએ સાંગા રેડ્ડી જિલ્લાના હથનૂર ગામમાં મુસ્લિમોની માલિકીની દુકાનો પર હુમલો કરવામાં આવ્યો હતો. હિન્દુત્વવાદી ટોળાએ કથિત રીતે મુસ્લિમ વિક્રેતાઓની દુકાનોને સળગાવી દીધી હતી અને વાહનોને પણ નુકસાન પહોંચાડ્યું હતું. આ ઘટનામાં પોલીસે FIR દાખલ કરી છે.

એક ઘટનામાં ચાર યુવાનો એક નાના ચર્ચની ઉપર ચઢ્યા અને ખ્રિસ્તીઓ માટે પવિત્ર ધાર્મિક પ્રતીક એવા પવિત્ર ક્રોસ પર ભગવો ધ્વજ લગાવ્યો ત્યારે ટોળાએ વિજયી ઉલ્લાસ કર્યો હતો. ધ્વજ પર 'જય શ્રી રામ' અને તેના પર ભગવાન હનુમાનની છબિ હતી.

કેરળમાં કટ્ટર હિન્દુઓના વિરોધ વચ્ચે કે.આર. નારાયણન ફિલ્મ ઈન્સ્ટિટ્યૂટના વિદ્યાર્થીઓએ રામ કે નામનું સ્ક્રીનિંગ કર્યું હતું. આ ફિલ્મ પ્રદર્શિત થવાની હતી તેની થોડી મિનિટો પહેલાં વિરોધીઓએ આ સ્ક્રીનિંગનો વિરોધ કર્યો. બાદમાં પોલીસે દરમિયાનગીરી કર્યા પછી આ સંસ્થાની વિદ્યાર્થી પરિષદે કેમ્પસમાં ફિલ્મ દર્શાવી હતી.

મંદિરોના રાજ્યનું નિર્માણ અને અતિ-રાષ્ટ્રવાદની સમસ્યા

(એજન્સી) તા.૨૩

ઉત્તરપ્રદેશના શામલી જિલ્લામાં એક મુસ્લિમને લગભગ મોતને ઘાટ ઉતારનાર ભાજપ-બજરંગ દળના સભ્ય તરફથી આજે મારા વ્હોટ્સએપ પર રામ મંદિરની ઉજવણી વિશેનો એક સંદેશ આવ્યો. જે મુસ્લિમને માર મારવામાં આવ્યો હતો તેણે કથિત રીતે માંસ તરીકે વેચવા માટે વાછરડાની ચોરી કરી હતી. તેણે સંદેશો મોકલ્યો કે, અયોધ્યામાં રામ મંદિરની ઉજવણીના સન્માનમાં જિલ્લા વહીવટીતંત્રને આથી તમામ માંસ અને દારૂની દુકાનો બંધ રાખવા સૂચના આપવામાં આવી છે. હિન્દુઓના ઉત્સવથી લઈને 'રાષ્ટ્રીય મંદિર'

'અલ્લાહ કી કસમ...' : મમતાએ જાહેર રેલીમાં 'કાફિર' શબ્દનો ઉપયોગ કરતાં કહ્યું કે, ભાજપને સમર્થન કરનારાઓને લોકો માફ નહીં કરે

મમતા બેનરજીએ એક રેલીમાં એમનો પક્ષ સામાજિક સમરસતા ફેલાવે છે એવો દાવો કર્યો હતો અને કહ્યું હતું કે, તેણી 'અલ્લાહ'ના શપથ લે છે કે, તે પશ્ચિમ બંગાળમાં ભારતીય જનતા પાર્ટી (ભાજપ)ને મદદ કરનારાઓને માફ કરશે નહીં. પશ્ચિમ બંગાળના મુખ્યમંત્રીની આ જાહેર રેલીને રાજકીય નિરીક્ષકો મંગળવારે વડાપ્રધાન નરેન્દ્ર મોદીની આગેવાની હેઠળના રામ મંદિર 'પ્રાણ પ્રતિષ્ઠા' કાર્યક્રમના કાઉન્ટરપોઈન્ટ તરીકે જુએ છે

(એજન્સી) કોલકાતા, તા.૨૩

પશ્ચિમ બંગાળના મુખ્યપ્રધાન અને તૃણમૂલ કૉંગ્રેસના વડા મમતા બેનરજીએ સામાજિક સંવાદિતા ફેલાવવાના હેતુ સાથે તેમની પાર્ટીની એક રેલીમાં કહ્યું કે, તેણી 'અલ્લાહ'ના શપથ લે છે કે, જેઓ પશ્ચિમ બંગાળમાં ભારતીય જનતા પાર્ટીને મદદ કરે છે તેમને તે માફ નહીં કરે. પશ્ચિમ બંગાળના મુખ્યમંત્રીની આ જાહેર રેલીને રાજકીય નિરીક્ષકો મંગળવારે વડાપ્રધાન નરેન્દ્ર મોદીની આગેવાની હેઠળના રામ મંદિર 'પ્રાણ પ્રતિષ્ઠા' કાર્યક્રમના કાઉન્ટરપોઈન્ટ તરીકે જુએ છે.

મમતા બેનરજીની ટિપ્પણીને ઈન્ડિયા બ્લોકના ઉદ્દેશ્ય અંગે જોવામાં આવે છે, તેણીએ કહ્યું કે, એક વાત યાદ રાખો,

કાફિર, ડરપોક નાસી જાય છે અને જે સંઘર્ષ કરે છે તે જીતે છે અને કામ કરે છે

ભાજપને મદદ કરશો નહીં. જો તમારામાંથી કોઈ ભાજપને સમર્થન આપે છે, તો અલ્લાહ કી કસમ તમને કોઈ માફ નહીં કરે. હું અમને માફ નહીં કરૂં. તેમના આક્રમક ભાષણમાં તેણીએ કહ્યું કે, કાફિરો કાયર હોય છે અને ભાગી જાય છે, જે લડે છે, તેઓ જીતે છે અને તેઓ કામ કરે છે. તેણીએ કહ્યું કે, તેણીમાં ભાજપ સામે લડવાની હિમત છે, પરંતુ તેને મંજૂરી આપવામાં આવી રહી નથી. તેણીએ કહ્યું કે, તેણીએ રેલી કાઢીને રામ મંદિર સમારોહના દિવસે પોતાની હિંમત બતાવી છે. આજે ઘણા રાજકીય પક્ષો છે, તેમાંથી કેટલાએ આવી હિંમત બતાવી છે. ઈન્ડિયા બ્લોકને ધ્યાનમાં રાખીને કરવામાં આવેલી ટિપ્પણીઓમાં બેનરજીએ કહ્યું કે, વિપક્ષી ગઠબંધનની બેઠકોમાં તેણીનું અપમાન થાય છે કારણ કે, તે સીપીઆઈ(એમ) મીટિંગમાં બોલાવે છે અને આ એક એવો પક્ષ છે જેની વિરુદ્ધ તેણીએ દાયકાઓ સુધી લડત આપી હતી.

મમતા બેનરજી મારી ખૂબ જ નજીક છે : બેઠક વહેંચણી અંગે રાહુલ ગાંધીનો જવાબ

કેટલીકવાર અધીરરંજન ચૌધરીની ટિપ્પણીઓનું મહત્ત્વ હોતું નથી : બેઠક સમજૂતીની વાત ચાલુ છે

(એજન્સી) ગુવાહાટી, તા.૨૩

કૉંગ્રેસ નેતા રાહુલ ગાંધીએ મંગળવારે કહ્યું છે કે, પશ્ચિમ બંગાળના મુખ્યમંત્રી મમતા બેનરજી સાથે મારા ખૂબ જ સારા સંબંધ છે. કૉંગ્રેસ સાંસદ અધીરરંજન ચૌધરીએ રાજ્યમાં બેઠકોની વહેંચણીને લઈને પશ્ચિમ બંગાળના મુખ્યમંત્રી પર આકરા પ્રહાર કર્યા પછી રાહુલ ગાંધીએ આ ટિપ્પણી કરી છે. બેનરજી વિરુદ્ધ ચૌધરીની તીક્ષ્ણ ટિપ્પણીઓનો ઉલ્લેખ કરતા ભારત જોડો ન્યાય યાત્રાનું નેતૃત્વ કરી રહેલા ગાંધીએ કહ્યું કે, કેટલીકવાર અમારા નેતાઓની અમુક ટિપ્પણીઓ હોય છે પણ તેનું મહત્ત્વ નથી. તેમણે ઉમેર્યું હતું કે, બેનરજીની આગેવાની હેઠળની તૃણમૂલ કૉંગ્રેસ (TMC) સાથે સીટ વહેંચણીની વાતચીત ચાલુ છે. તેઓએ કહ્યું કે, મમતા બેનરજી મારી ખૂબ નજીક છે. ક્યારેક અમારા નેતાઓ કંઈક કહે છે. આવી ટિપ્પણીઓથી કોઈ ફરક પડતો નથી. ગાંધીએ કહ્યું કે, તેમણે બેનરજી અને બિહારના સીએમ નીતિશકુમારને આમંત્રણ આપ્યું છે કારણ કે, આ યાત્રા તેમના રાજ્યોમાંથી પસાર થશે. આ અગાઉ, ચૌધરીએ કથિત રીતે બેનરજીને 'તકવાદી' કહ્યા હતા. તેમણે કહ્યું કે, કૉંગ્રેસ બેનરજીની મદદથી ૨૦૨૪ની લોકસભા ચૂંટણી લડશે નહીં. ચૌધરીની ટિપ્પણી એવા અહેવાલો સામે આવ્યા બાદ આવી છે કે, TMC આગામી સંસદીય ચૂંટણીમાં પશ્ચિમ બંગાળની તમામ ૪૨ બેઠકો પર ચૂંટણી લડશે. વિપક્ષના ઈન્ડિયા બ્લોકમાં અણબનાવ જોવા મળી રહ્યો છે. વિપક્ષના ઈન્ડિયા બ્લોક સાથી પક્ષો સીપીઆઈ(એમ) અને ટીએમસી વચ્ચે પણ શબ્દ યુદ્ધ ચાલી રહ્યું છે. સોમવારે બેનરજીએ કહ્યું કે, તેણીને એ જોઈને દુઃખ થાય છે કે, સીપીએમ બ્લોકના એજન્ડાને નિયંત્રિત કરે છે.

૧૯૪૯માં બાબરી મસ્જિદની અંદર 'પ્રગટ' થયેલી રામની જૂની મૂર્તિનું શું થયું ?

અધિકારીઓ અને પૂજારીઓએ જણાવ્યું હતું કે, રામલલ્લાની જૂની મૂર્તિને પણ નવા મંદિરમાં સિંહાસન પર બેસાડવામાં આવશે

(એજન્સી) અયોધ્યા, તા.૨૩

અયોધ્યામાં રામ મંદિરનો ઉદ્ઘાટન સમારોહ એક ભવ્ય પ્રસંગ હતો, જે માત્ર ભારતમાં જ નહીં, પરંતુ સમગ્ર વિશ્વમાં લાખો હિન્દુઓ દ્વારા ઉજવવામાં આવ્યો હતો. પરંતુ બીજી મોટી ઘટના કે જેનું આયોજન કરવામાં આવી રહ્યું હતું તે જૂની રામલલ્લાની મૂર્તિની સ્થાપના હતી, જે ૨૨ ડિસેમ્બર, ૧૯૪૯ની રાત્રે બાબરી મસ્જિદની અંદર તે 'પ્રગટ' થઈ ત્યારથી તે કામચલાઉ તંબુમાં હતી. કેટલાક લોકો દાવો કરે છે કે, તેઓએ બાબરી મસ્જિદમાં એક રામની મૂર્તિ રહસ્યમય રીતે દેખાઈ હતી, જેના કારણે આ સ્થળની આસપાસ ધાર્મિક લાગણીઓ ઉગ્ર બની હતી અને દાયકાઓ સુધી કાનૂની લડાઈ થઈ હતી. ગઈકાલે અયોધ્યામાં ભવ્ય 'પ્રાણ પ્રતિષ્ઠા' સમારોહ દરમિયાન મૈસૂર સ્થિત કલાકાર અરૂણ યોગીરાજ દ્વારા શિલ્પ કરાયેલ નવી મૂર્તિને મંદિરના ગર્ભગૃહમાં મૂકવામાં આવી હતી. કાળા પથ્થરમાંથી કોતરેલી ૫૧ ઈંચની મૂર્તિને પીળી ધોતીમાં સુવર્ણ મુગટ અને ગળામાં હાર પહેરાવવામાં આવ્યા છે, જેમાં સોનેરી ધનુષ અને તીર છે. અધિકારીઓ અને પૂજારીઓએ જણાવ્યું હતું કે, જૂની મૂર્તિને પણ નવા મંદિરમાં ખસેડવામાં આવશે અને સિંહાસન પર મૂકવામાં આવશે. તેમને રામલલ્લાની નવી મૂર્તિની સામેના સિંહાસન પર બેસાડવામાં આવશે. મંદિર નિર્માણ સમિતિના અધ્યક્ષ નૃપેન્દ્ર મિશ્રાએ એનડીટીવીને જણાવ્યું હતું કે, પહેલેથી જ ત્યાં રહેલા ભગવાન પણ મંદિરમાં જશે. વિધિઓ કરવામાં આવી રહી છે. જે મૂર્તિ કામચલાઉ મંદિરમાં છે તે ગર્ભગૃહમાં જશે. મિશ્રા કહે છે કે, કેટલીક ધાર્મિક વિધિઓ પછી પૂજારીઓ દ્વારા દેવતાને કામચલાઉ તંબુમાંથી મંદિરમાં લઈ જવામાં આવશે. મંદિરનું ઉદ્ઘાટન એક

મેગા પ્રસંગ હતો જેમાં ફિલ્મ સ્ટાર્સ, ખેલૈયાઓ, સંગીતકારો, ઉદ્યોગપતિઓ અને અન્ય જાણીતી હસ્તીઓએ હાજરી આપી હતી. વડાપ્રધાન નરેન્દ્ર મોદીએ જેમણે 'પ્રાણ પ્રતિષ્ઠા' કાર્યવાહીનું નેતૃત્વ કર્યું હતું, તેમણે ભારતીયોને એક દીવો પ્રગટાવવા અને દિવાળી તરીકે પ્રસંગની ઉજવણી કરવા વિનંતી કરી હતી- જે રાવણને હરાવ્યા પછી ભગવાન રામના ઘરે પાછા ફરવાને ચિહ્નિત કરે છે. આ ઘટનાએ સમગ્ર ભારતમાં ધાર્મિક ઉત્સાહ પ્રગટાવ્યો, ઘણા રાજ્યોએ રજા જાહેર કરી, શેરબજારો બંધ રહ્યા અને ઘરો અને વ્યવસાયો પર રોશની કરવામાં આવી હતી. મંદિર ૭૦ એકરના સંકુલની અંદર ૨.૬૭ એકરની જગ્યા પર બનાવવામાં આવ્યું છે અને તેનો પ્રથમ તબક્કો તૈયાર થયો છે. બીજો અને અંતિમ તબક્કો ડિસેમ્બર ૨૦૨૫ સુધીમાં પૂર્ણ થવાની ધારણા છે. આ પ્રોજેક્ટનો અંદાજ રૂા.૧૫૦૦ કરોડનો છે અને તેના માટે દેશમાંથી દાન દ્વારા ભંડોળ પૂરું પાડવામાં આવે છે. **(સૌ. :- એનડીટીવી.કોમ)**

સૈનિકોને પરત લઈને જતાં મ્યાનમારના વિમાનને મિઝોરમ એરપોર્ટ પર રન-વે પર અકસ્માત; બે ભાગમાં વિભાજિત થયું, ૩ લોકો ઘાયલ

(એજન્સી) આઈઝોલ, તા.૨૩

મ્યાનમારનું લશ્કરી વિમાન મંગળવારે આઈઝોલની બહારના લેંગપુઈ એરપોર્ટ પર ક્રેશ થયું હતું. અધિકારીઓએ જણાવ્યું કે, ઉતરાણ કરતી વખતે તે એરપોર્ટના ટેબલટોપ રનવેથી ઓવરશોટ થઈ ગયું અને ક્રેશ થયું હતું અને અકસ્માતની અસર એવી હતી કે પ્લેન બે ભાગમાં વિભાજિત થઈ ગયું હતું. તેઓએ જણાવ્યું હતું કે, એક વંશીય વિદ્રોહી જૂથ સાથે ગોળીબાર બાદ ગયા અઠવાડિયે ભારત આવી ગયેલા મ્યાનમારના સૈનિકોને પરત લેવા માટે નાનું વિમાન અહીં પહોંચ્યું હતું. અધિકારીઓએ જણાવ્યું કે, સવારે ૧૦:૨૦ વાગ્યાની આસપાસ થયેલા આ અકસ્માતમાં પ્લેનમાં ૧૪ લોકો હતા અને તેમાંથી આઠ ઘાયલ થયા હતા. ઉતરાણ કરતી વખતે તે મિઝોરમ સરકાર સંચાલિત એરપોર્ટના ટેબલટોપ રનવેને ઓવરશોટ કરી અને ક્રેશ થયું હતું. તેઓએ જણાવ્યું હતું કે, અકસ્માતની અસર એટલી હતી કે પ્લેન બે ભાગમાં વિભાજિત થઈ ગયું હતું. ઘાયલ લોકોને સારવાર માટે લેંગપુઈ પ્રાથમિક આરોગ્ય કેન્દ્રમાં લઈ જવામાં આવ્યા હતા. ડિરેક્ટોરેટ જનરલ ઓફ સિવિલ એવિએશન (ડ્ઝ્ઝ) એ કેશની તપાસનો આદેશ આપ્યો છે. રાજ્ય સરકારના એક અધિકારીએ જણાવ્યું હતું કે, તમામ ઈનકમિંગ ફ્લાઈટ્સ ડાયવર્ટ કરવામાં આવી છે. ફ્લાઈટ સેવાઓ, ઈનકમિંગ અને આઉટગોઈંગ, ક્યારે ફરી શરૂ થશે તે હજુ સુધી જાણી શકાયું નથી. આશા છે કે તમામ મુસાફરો કાં તો શક્ય તેટલી વહેલી તકે ઉડાન ભરી શકશે, ખાસ કરીને તબીબી કટોકટીવાળા લોકોને પ્રાધાન્ય આપવામાં આવશે. કુલ ૨૭૬ મ્યાનમારના સૈનિકો ગયા અઠવાડિયે મિઝોરમમાં પ્રવેશ્યા હતા અને તેમાંથી ૧૮૪ને સોમવારે પાછા મોકલવામાં આવ્યા હતા. બાકીના ૯૨ સૈનિકોને મંગળવારે પરત મોકલવાના હતા. પ્લેન તેમને મ્યાનમારના રખાઈન રાજ્યના સિત્તવે લઈ જવાનું હતું. ૨૭૬ મ્યાનમારના સૈનિકો ૧૭ જાન્યુઆરીના રોજ શસ્ત્રો અને દારૂગોળો સાથે દક્ષિણના મિઝોરમના લોંગટલાઈ જિલ્લામાં ભારત-મ્યાનમાર-બાંગ્લાદેશ ત્રિજંક્શન પર સ્થિત બંધુકબંગા ગામમાં પ્રવેશ્યા અને આસામ

રાઈફલ્સનો સંપર્ક કર્યો હતો. 'અરાકાન આર્મી' લડવૈયાઓ દ્વારા તેમના કેમ્પ પર કબજો મેળવ્યા બાદ તેઓ મિઝોરમ ભાગી ગયા હતા. મ્યાનમારના સૈનિકોને નજીકના પરવા ખાતેના આસામ રાઈફલ્સ કેમ્પમાં લઈ જવામાં આવ્યા હતા અને બાદમાં તેમાંથી મોટા ભાગનાને લુંગલેઈમાં લઈ જવામાં આવ્યા હતા. ત્યારથી તેઓ આસામ રાઈફલ્સની દેખરેખ હેઠળ છે. આ ૨૭૬ સૈનિકોને લેંગપુઈ એરપોર્ટથી મ્યાનમાર જવા માટે શનિવાર અને રવિવારે આઈઝોલ લાવવામાં આવ્યા હતા. કર્નલની આગેવાની હેઠળના જૂથમાં ૩૬ અધિકારીઓ અને ૨૪૦ નીચલા રેન્કના કર્મચારીઓ છે. ગયા અઠવાડિયે દાખલ થયેલા ૨૭૬ સૈનિકો સાથે, ૬૩૫ જેટલા મ્યાનમાર સૈનિકો છેલ્લા કેટલાક મહિનામાં વંશીય સશસ્ત્ર સંગઠનો અને લોકશાહી તરફી દળો દ્વારા તેમના શિબિરોને કબજે કર્યા પછી મિઝોરમ ભાગી ગયા છે. નવેમ્બરમાં ૧૦૪ મ્યાનમાર સૈન્યના જવાનોને ભારતીય વાયુસેના (IAF) હેલિકોપ્ટર દ્વારા મિઝોરમના વિવિધ સ્થળોએથી મણિપુરના સરહદી શહેર મોરેહમાં મોકલવામાં આવ્યા હતા અને પછી તેમને પાછા મોકલવામાં આવ્યા હતા. આ મહિનાની શરૂઆતમાં ૨૫૫ સૈનિકોને મ્યાનમાર એરફોર્સના વિમાનો દ્વારા લેંગપુઈ એરપોર્ટથી પાછા મોકલવામાં આવ્યા હતા. મિઝોરમ અને મ્યાનમાર વચ્ચે ૫૧૦ કિ.મી. લાંબી સરહદ છે.

મળો એવા માણસને જેમણે પોતાની રહેણી-કરણી પર ૧,૫૦૦ કરોડ રૂપિયા ખર્ચ્યા પણ તે મુકેશ અંબાણી, અદાણીથી વધુ ધનિક નથી

તેઓ વિશ્વના સૌથી મોંઘા ખાનગી જેટની માલિકી ધરાવે છે, જેની કિંમત USD ૫૦૦ મિલિયન હોવાનો અંદાજ છે, જે ભારતીય ચલણમાં ૪,૧૦૦ કરોડ રૂપિયાથી વધુ છે

(એજન્સી) તા.૨૩

ભારતમાં મુકેશ અંબાણી, રતન ટાટા અને ગૌતમ અદાણી સહિત વૈભવી જીવનશૈલી જીવતા અને કાર અને મિલકતોનો સંગ્રહ કરનારા ઘણા અત્યંત શ્રીમંત ઉદ્યોગપતિઓનું ઘર છે પરંતુ વિશ્વના સૌથી મોંઘા ખાનગી જેટનો માલિક ભારતીય નથી. વિશ્વના સૌથી મોંઘા પ્રાઈવેટ પ્લેનના માલિક અન્ય કોઈ નહીં પરંતુ સઉદી અરેબિયાના રાજકુમાર અને ઉદ્યોગપતિ અલ વાલીદ બિન તલાલ અલ સઈદ છે, જેઓ મધ્ય પૂર્વના એક પ્રખ્યાત શાહી પરિવારના સભ્ય છે અને મોટી સંપત્તિના માલિક છે. સઉદી પ્રિન્સ અલવાલીદ બિન તલાલ અલ-સાઉદ કથિત રીતે વિશ્વના સૌથી મોંઘા ખાનગી જેટની માલિકી ધરાવે છે, જેનું મૂલ્ય USD ૫૦૦ મિલિયન હોવાનો અંદાજ છે, જે ભારતીય ચલણમાં ૪,૧૦૦ કરોડ રૂપિયાથી વધુ છે. જ્યારે અંબાણી અને ટાટા બંને પ્રાઈવેટ જેટના માલિક છે, પરંતુ તેમની કિંમત ઘણી ઓછી છે. ઉદ્યોગપતિ અલ વાલીદ બિન તલાલ અલ-સાઉદ પાસે ખાનગી બોઈંગ ૭૪૭ છે, જેની કિંમત સામાન્ય રીતે $૧૫૦થી $૨૦૦ મિલિયનની વચ્ચે છે. વિસ્તૃત અપગ્રેડ અને ફેરફારોને કારણે, પ્રિન્સના ખાનગી એરક્રાફ્ટ મોડલની કુલ કિંમત લગભગ $૫૦૦ મિલિયન યુએસડી છે. ફેરફારો સાથેનુ તલાલ અલ-ખાનગી સાઉદનું એરક્રાફ્ટ ૮૦૦ જેટલા મહેમાનોને સમાવી શકે છે અને તેમાં ૧૦ સીટનો ડાઈનિંગ હોલ, ભવ્ય માસ્ટર સ્યુટ, પ્રાર્થના રૂમ, હોમ થિયેટર સિસ્ટમ, સ્પા અને સાઉના (ફિનિશ ઢબનું બાષ્પસ્નાન ઘર) છે. ફોર્બ્સનો અંદાજ છે કે

અલ વલીદ બિન તલાલ અલ સઉદનું મૂલ્ય, રૂા.૧.૫૫ લાખ કરોડ છે જેરતન ટાટા અને મુકેશ અંબાણી કરતાં ઓછું છે. આ દરમિયાન ભારતીય અબજોપતિ મુકેશ અંબાણીની માલિકીની બોઈંગ બિઝનેસ જેટ ૨ની કથિત કિંમત રૂા.૬૦૩ કરોડ છે. અદાણી ગ્રૂપના ગૌતમ અદાણી પાસે હોકર બીકક્રાફ્ટ ૮૫૦XP, એમ્બ્રેર લેગસી ૬૫૦ અને બોમ્બાર્ડિયર ચેલેન્જર ૬૦૫ મોડલ સહિત અનેક ખાનગી એરક્રાફ્ટ પણ છે. દરમિયાન ટાટા ગ્રૂપના રતન ટાટા એક સૌથી મોંઘા માલિક છે. પ્રાઈવેટ જેટ મોડલ ડેસોલ્ટ ફાલ્કન ૨,૦૦૦, જેની કિંમત રૂા. ૨૦૦ કરોડથી વધુ છે. ખાનગી જેટ ધરાવતા અન્ય અબજોપતિઓ એલોન મસ્ક, બિલ ગેટ્સ અને જેફ બેઝોસ છે.

સુપરસ્ટાર સાથે લગ્ન કર્યા અને ૧૨ વર્ષ પછી છૂટાછેડા લીધા આ IAS ઓફિસરના પતિ અભિનેતા નીતિશ ભારદ્વાજ છે

આ IAS અધિકારીએ સાથી અમલદાર સાથે લગ્ન કર્યા ન હતા, તેણીએ એક પ્રખ્યાત અભિનેતા સાથે લગ્ન કર્યા હતા

(એજન્સી) તા.૨૩

આપણે બધાએ અનેક IAS અધિકારીઓ દ્વારા સાથી અમલદાર સાથે લગ્ન કર્યાની વાર્તાઓ વાંચી છે. પરંતુ આજે આપણે એવી વ્યક્તિ વિશે વાત કરીશું જેણે અલગ રસ્તો પસંદ કર્યો હતો. IAS અધિકારી સ્મિતા ગેટેની એક પ્રેમકથા હતી જેમાં સાથી અમલદાર સાથે લગ્ન નહીં પણ તેણે પ્રખ્યાત ટેલિવિઝન અભિનેતા નીતિશ ભારદ્વાજ સાથે લગ્ન કર્યા. તેમની અનોખી લવ સ્ટોરી કેટલાક કોમન ફ્રેન્ડ્સને કારણે શરૂ થઈ જેના કારણે તેઓ પહેલીવાર મળ્યા હતા. ૧૬ માર્ચ, ૧૯૬૬ના રોજ પુણેમાં જન્મેલી સ્મિતાએ પોતાનું શિક્ષણ લીધું હતું. તેણીએ સેન્ટ્રલ સ્કૂલમાં તેણીનું શાળાકીય શિક્ષણ પૂર્ણ કર્યું અને સિમ્બાયોસિસ કોલેજ ઓફ આર્ટસ એન્ડ કોમર્સમાં તેણીની શૈક્ષણિક યાત્રા

ચાલુ રાખી. તેણીએ નૌરોસજી વાડિયા કોલેજમાંથી માઈક્રોબાયોલોજીમાં અને ગરવારે કોલેજ ઓફ સાયન્સ એન્ડ આર્ટસમાંથી સમાજશાસ્ત્રમાં ડિગ્રી પ્રાપ્ત કરી. નીતિશ ભારદ્વાજ, બીઆર ચોપરાની 'મહાભારત'માં ભગવાન કૃષ્ણના તેમની ભૂમિકા માટે જાણીતા છે, તેઓના મિત્રો દ્વારા સ્મિતા સાથે તેઓની મુલાકાત થઈ અને અમુક મીટિંગો પછી બંને વચ્ચે પ્રેમ થયો હતો. તેમના વ્યાવસાયિક જીવનમાં મતભેદો હોવા છતાં, તેઓએ લગ્ન કરવાનો નિર્ણય કર્યો હતો. ૧૪ માર્ચ, ૨૦૦૯ના રોજ, સ્મિતા અને નીતીશે તેમના બીજા લગ્નની શરૂઆત તરીકે એક સાથે પ્રવાસ શરૂ કર્યો. નોંધનીય રીતે, આ દંપતીને જોડિયા પુત્રીઓ હતી જેમનું નામ દેવયાની અને શિવર્જની હતું. જો કે, પ્રેમની સફરમાં હંમેશા પડકારો હોય છે. ૨૦૨૨માં, નીતિશ ભારદ્વાજે મીડિયા સમક્ષ ખુલાસો કર્યો હતો કે તેણે અને સ્મિતાએ ૧૨ વર્ષ પછી પરસ્પર સંમતિથી અલગ થવાનો નિર્ણય કર્યો હતો. તેમના અલગ થવાનું કારણ આપ્યું નથી અને તેઓએ તેમના અંગત જીવન વિશે ગોપનીયતા જાળવી રાખી છે. અનેક પડકારો હોવા છતાં, સ્મિતા ગેટ અને નીતીશ ભારદ્વાજની યાત્રા પ્રેમની વાત આવે ત્યારે તે બિનપરંપરાગત માર્ગોની સુંદરતા દર્શાવે છે.

એક સમયે મધર ટેરેસાની સારવાર કરી ચૂકેલા ડોક્ટરને મળો ભારતના સૌથી ધનિક ડોક્ટરોમાંના એક, કુલ સંપત્તિ ૧૬,૬૦૦ કરોડ રૂપિયા

(એજન્સી) નવી દિલ્હી, તા.૨૩

૨૦૦૧માં ડૉ.દેવી શેટ્ટીએ ભારતના મહાન તબીબી મહાનુભાવોમાંના એક, દેશની અગ્રણી હોસ્પિટલ ચેઈન, નારાયણ હૃદયાલયની સ્થાપના કરી, જેનું તેમણે નામ બદલીને નારાયણ હેલ્થ રાખ્યું. ડૉ.શેટ્ટીનો ધ્યેય વિશ્વસ્તરીય, ઉચ્ચ-ગુણવત્તાવાળી આરોગ્યસંભાળ સવલતો પરવડે તેવા ભાવે પ્રદાન કરવાનો હતો. તેમણે તેમના જીવનના છેલ્લા પાંચ વર્ષ સુધી મધર ટેરેસાના અંગત ચિકિત્સક તરીકે પણ સેવા આપી હતી, તેઓ તેમને પ્રથમ વખત ૧૯૮૪માં મળ્યા હતા જ્યારે તેમને હૃદયરોગનો હુમલો આવ્યો હતો. ડૉ.દેવી શેટ્ટી એક અબજોપતિ ઉદ્યોગપતિ, પરોપકારી અને પ્રખ્યાત કાર્ડિયાક સર્જન છે. તેઓ ભારતના સૌથી ધનિક ડોક્ટરોમાંના એક છે. ફોર્બ્સ અનુસાર, ડૉ.દેવી શેટ્ટીની કુલ સંપત્તિ બે અબજ ડૉલર

(અંદાજે ૧૬,૬૦૦ કરોડ રૂપિયા) હોવાનો અંદાજ છે. તેમની સમગ્ર કારકિર્દી દરમિયાન, શેટ્ટીએ રાષ્ટ્રીય આરોગ્યસંભાળમાં નોંધપાત્ર સુધારો કર્યો છે. તેમનો જન્મ કર્ણાટકના દક્ષિણ કન્નડ જિલ્લાના એક ગામમાં થયો હતો. જ્યારે તેઓ ખૂબ જ નાના હતા, ત્યારે તેમણે અત્યાર સુધીના પ્રથમ હાર્ટ ટ્રાન્સપ્લાન્ટ ઓપરેશન વિશે વાંચ્યું અને નક્કી કર્યું કે તેઓ હાર્ટ સર્જન બનવા માંગે છે. મણિપાલની કસ્તુરબા મેડિકલ કોલેજમાં તેમનો તબીબી અભ્યાસ પૂર્ણ કર્યા પછી તેમણે યુકે અને યુએસએમાં કાર્ડિયાક સર્જન તરીકે તાલીમ લીધી અને કામ કર્યું, તેમના જ્ઞાન સાથે ભારત પરત ફરતાં પહેલાં અત્યાધુનિક તબીબી ક્ષેત્રનો અનુભવ મેળવ્યો. નારાયણ હેલ્થ હાલમાં ૪૭ હેલ્થકેર સેન્ટરો અને ૨૫,૨૦૦ કરોડ રૂપિયાથી વધુની માર્કેટ કેપિટલાઈઝેશન સાથે ભારતની સૌથી મોટી હોસ્પિટલ ચેઈન્સ પૈકીની એક છે. નારાયણ હેલ્થ ૫૮૯પથી વધુ પથારીઓનું સંચાલન કરે છે અને ૩૦થી વધુ વિશેષતાઓમાં અદ્યતન સંભાળ પૂરી પાડે છે. ડૉ.શેટ્ટીને સર્વોચ્ચ ભારતીય નાગરિક પુરસ્કારો, પદ્મ શ્રી (૨૦૦૪) અને પદ્મ ભૂષણ (૨૦૧૨) સહિત અસંખ્ય સન્માનો પ્રાપ્ત થયા છે. આ ઉપરાંત, ટાઈમ મેગેઝિને તેમને સ્વાસ્થ્ય સંભાળમાં સૌથી પ્રભાવશાળી ૫૦ લોકોમાંના એક તરીકે નામ આપ્યું હતું.

પિતા ડોકમાં કામ કરતા હતા અને મુંબઈની ઝૂંપડપટ્ટીમાં રહેતા હતા, તેવા મોહમ્મદ હુસૈને UPSCમાં અખિલ ભારતીય ક્રમાંક ૫૭૦ મેળવ્યો

મુંબઈના શોલાપુર લેન, વાડી બંદરના રહેવાસી મોહમ્મદ હુસૈન ૨૦૨૨ની UPSC પરીક્ષામાં ૫૭૦મા ક્રમે આવ્યા હતા

(એજન્સી) તા.૨૩

યુનિયન પબ્લિક સર્વિસ કમિશન પરીક્ષા (UPSC), એ ભારતની સૌથી પડકારજનક પરીક્ષાઓ પૈકી એક છે. UPSC માટે વર્ષોની મહેનત, સહનશક્તિ, ધીરજ અને નિષ્ઠાની જરૂર પડે છે. આજે આપણે એવા જ એક ઉમેદવાર મોહમ્મદ હુસૈનની મહત્વાકાંક્ષી વાર્તા જોઈએ જે આપણને પ્રેરણા આપે છે. મુંબઈના શોલાપુર લેન, વાડી બંદરના રહેવાસી મોહમ્મદ હુસૈન ૨૦૨૨ની UPSC પરીક્ષામાં ૫૭૦માં ક્રમે આવ્યા હતા. હુસૈનની સફળતા માટે ઘણી મહેનતની જરૂર હતી. હુસૈન વાડી બંદર મજગાંવ ડોકની નજીક, રસ્તાની બાજુમાં એક નાની ઝૂંપડીમાં રહે છે. UPSC દ્વારા પસંદ કરાયેલા ૯૩૩ ઉમેદવારોમાંથી, મોહમ્મદ હુસૈનની સિદ્ધિ તેમના સમગ્ર જીવન દરમિયાન સામાજિક અને આર્થિક પડકારોનો સામનો કરવાને કારણે ખરેખર ઉત્કૃષ્ટ માનવામાં આવે છે. તેમણે આ પડકારોને ૨૭ વર્ષની વયની ઊંમરે સરળતાથી પાર કરી લીધા છે. તેમણે તેના

પાંચમા પ્રયાસમાં UPSC પરીક્ષા પાસ કરી અને ૫૭૦નો ઓલ-ઈન્ડિયા રેન્ક (AIR) હાંસલ કર્યો છે. હુસૈનના પિતાએ ગોદીયાર્ડમાં કર્મચારી તરીકે શરૂઆત કરી હતી અને તેઓ સુપરવાઈઝરના પદ સુધી પહોંચી ગયા હતા અને તેમણે આ પહેલા ટ્રકમાંથી કાર્ગો લોડિંગ અને અનલોડિંગ પણ કર્યું હતું. તેમના પિતા રમઝાન સૈયદે પોતાના પુત્રને શહેરની પ્રતિષ્ઠિત શાળાઓમાં અભ્યાસ કરવા મોકલ્યા હતા. હુસેન કહે છે કે, મારા પિતાએ મને મારા જીવનમાં પરિવર્તન લાવવા માટે પ્રોત્સાહિત કર્યા હતા. મારા પરિવારે મારા આ પડકાર દરમિયાન મને સમર્થન આપ્યું અને ઘરની સમસ્યાઓથી મારું ધ્યાન વિચલિત ન થાય તેનું ધ્યાન રાખતા હતા અને જ્યારે હું પરીક્ષા આપવા જતો ત્યારે મારા પિતા પણ મારી સાથે આવતા હતા. મોહમ્મદ હુસૈને ૨૦૧૮માં એલ્ફિન્સ્ટન કોલેજમાંથી સ્નાતકની ડિગ્રી મેળવી હતી અને એ પહેલા ડોંગરીની સેન્ટ જોસેફ સ્કૂલમાં તેમનું ઔપચારિક શિક્ષણ પૂર્ણ કર્યું. સિવિલ સર્વિસ પરીક્ષા માટે તૈયાર થવામાં મદદ કરવા માટે તેમણે વિશિષ્ટ કોચિંગ પ્રોગ્રામ્સમાં પ્રવેશ મેળવ્યો. તેમાંની ભારતની સિવિલ સર્વિસીસ રેસિડેન્શિયલ કોચિંગ ઈન્સ્ટિટ્યૂટની હજ કમિટી હતી, જે મુંબઈના હજ હાઉસમાં સ્થિત છે અને ખાસ કરીને મુસ્લિમ ઉમેદવારો માટે એક અનોખો કોચિંગ પ્રોગ્રામ ઓફર કરે છે. તેમણે નવી દિલ્હીમાં જામિયા મિલ્લિયા ઈસ્લામિયા અને પુણે એકેડેમીમાંથી પણ શિક્ષણ મેળવ્યું છે. મોહમ્મદ હુસૈન ઈન્ડિયન પોલીસ સર્વિસીસ (આઈપીએસ) અથવા ઈન્ડિયન રેવન્યુ સર્વિસીસ (આઈઆરએસ) માટે કામ કરવા માંગે છે.

ભરૂચના કહાન ગામે ખોટા ખેડૂત ખાતેદાર બની સેંકડો એકરના માલિકો બન્યાની કલેક્ટર સમક્ષ રાવ

ખોટા બનેલ ખેડૂતો સામે કાયદેસરની કાર્યવાહી કરવાની અરજદારે માંગ કરી

ભરૂચ, તા.૨૩

ભરૂચના કહાન ગામે ખોટા ખેડૂત ખાતેદાર બની અનેક લોકો ખેડૂત બન્યાની ભરૂચ કલેકટર પાસે અરજદારે રાવ નાંખી છે. આ અંગે યોગ્ય તપાસની માંગ કરતા ચકચાર મચી જવા પામી છે. ભરૂચ જિલ્લાના કહાન ગામના રાબીયાબીબી અલી ઉંમર ફટકે તેમના પિતાની કહાન સ્થિત જમીનમાં વારસાઈના આધારે જૂના સર્વે નંબર ૫૯થી ખેડૂત ખાતેદાર બન્યા હતા. સદર જમીનનો તેઓએ એયુબઅલી પટેલને પાવર આપ્યો હતો. સદરહું જમીનના પાવરદાર એયુબભાઈ જેઓ સરફરાઝ મહમદ સીદીક વાઘબકરી વાલાના વહીવટકર્તા હતા. સરફરાઝે એક અન્ય પાવર બનાવી પાવરદાર એયુબભાઈ પાસે સહી કરાવી લીધી હતી. સદર પાવરમાં મૂળ ખેડૂત રાબીયાઅલી ઉંમર ફટકની જગ્યાએ રાબીયાબીબી અલી મહમદના ભળતા નામની સહી સાથેનો ફોટો ચોંટાડી પાવરદાર સાથે વિશ્વાસઘાત કર્યો હતો. આ સાથે ભરૂચ જિલ્લાના કહાન ગામની સીમમાં ખોટી રીતે ખેડૂત ખાતેદારમાં નામ દાખલ કરી અંકલેશ્વર તાલુકાના સરથાણ ગામે જૂનો સર્વે નંબર ૪૬૪ અલાઉદ્દીન ગુલામહુશેન શેખના નામની જમીન વેચાણ લઈ નોંધ નંબર ૪૦૪૧થી રાબીયાબીબી અલી ઉંમર ફટકની દીકરી તે મહંમદ સીદીકની પત્નીના નામથી જમીન ધારણ કરી હતી. સદર સર્વે નંબર ૪૬૪માં તેમના વારસદારો તરીકે નોંધ નંબર ૪૦૫૦થી સરફરાઝ મહમદ સીદીક, ફિરદોસબાનુ મહમદ સીદીક, મહમદ ફારૂક મહમદ સીદીક અને મહમદ અનવર મહમદ સીદીકના નામો વારસાઈના આધારે દાખલ કર્યા હતા. આમ ક્રમશઃ તેમના વારસદારોએ ખોટા ખેડૂત ખાતેદાર બની ભરૂચના કહાન અને વરેડિયા ગામે સેંકડો એકર ખેતીની જમીનના માલીક બન્યા છે અને તેઓના ખેતીની જમીનને બિનખેતીમાં તબદીલ કરવાના પ્રયાસ ચાલુ છે. આ અંગે અરજદાર આમીર પટેલે પોતાની અરજીમાં ભરૂચ કલેકટર પાસે યોગ્ય તપાસ હાથ ધરવા અને ખોટા બનેલ ખેડૂતો સામે કાયદેસરની કાર્યવાહી કરવા ઘા નાંખતા ચકચાર મચી જવા પામી છે. અરજદારે કરેલ આક્ષેપવાળા ખેડૂતો ખરેખર સાચા છે કે ખોટા એ તો તપાસના અંતે ખબર પડશે. ભરૂચમાં એક મહિના અગાઉ જ ભળતા નામે ખેડૂત બનાવવાનો કિસ્સો સામે આવ્યો હતો. અન્ય લોકોની પણ આ પ્રકારની અરજી કલેકટરના ટેબલ પર છે ત્યારે ખોટી રીતે ઉપાડી ખેડૂત ખાતેદાર બની જમીન લે-વેચ કરનારાઓને તંત્રનો કોઈ ડર નથી કે પછી આ બધા ખેલ પાછળ અધિકારીઓની પણ ભૂંડી ભૂમિકા છે તે એક તપાસનો વિષય છે.

પાવીજેતપુરમાં તાપમાનનો પારો ગગડતા ઠંડીનો ચમકારો વધ્યો

(તસવીર : આશીફ ખત્રી, પાવીજેતપુર)

પાવીજેતપુર, તા.૨૩

પાવીજેતપુર પંથકમાં તાપમાન ૧૨ ડિગ્રી સુધી નીચું જતા ઠંડીનો ચમકારો ખૂબ વધી જવા પામ્યો છે, જેના કારણે આખો દિવસ ગરમ વસ્ત્રો પહેરવાનો વારો આવ્યો છે.

સામાન્ય રીતે પોષ માસમાં ઠંડીનું પ્રમાણ ખૂબ વધી જતું હોય છે તાજેતરમાં ૨૬ ડિગ્રી થી લઈ ૧૨ ડિગ્રી સુધી તાપમાન જાય છે જેને લઈ આખો દિવસ લોકોને ગરમ વસ્ત્રો પહેરવાની ફરજ પડી રહી છે. વહેલી સવારે ધુમ્મસ ભર્યું વાતાવરણ જોવા મળે છે. તેમજ ઠંડીનો ચમકારો વધવાના કારણે વહેલી સવારે લોકો તાપણા કરી ઠંડીથી રક્ષણ મેળવવાનું પ્રયાસ કરતા નજરે પડે છે. ઠંડીનો ચમકારો ખૂબ વધી જવાના કારણે જાણે શિયાળો હવે ચાલુ થયો હોય એમ લાગી રહ્યું છે. વહેલી સવારે તેમજ મોડી રાત્રે લોકો તા કરી ગરમાટો મેળવી ઠંડીને ભગાડવાનો પ્રયત્ન કરતા નજરે પડે છે.

ખેડા જિલ્લા સહિત રાજ્યના ખેલ મહાકુંભમાં ભાગ લેનાર ખેલાડીઓને રમતના સ્થળની માહિતી વેબસાઈટ પર પૂરી પાડવા માંગ

ઘણા સ્પર્ધકો માહિતીના અભાવે રમતમાં ભાગ ના લઈ શકતા હોવાની બૂમ

નડિયાદ, તા.૨૩

ખેડા જિલ્લા સહિત ગુજરાતમાં હાલમાં ખેલ મહાકુંભની વિવિધ સ્પર્ધાઓ ચાલી રહી છે ઘણી જગ્યાએ આ રમતોમાં ભાગ લેનાર સ્પર્ધકોને પોતાની સ્પર્ધા ક્યાં અને ક્યાં સમયે છે તેની માહિતી પૂરી પડાતી ન હોય સ્પર્ધકો હાલમાં મુશ્કેલીમાં મૂકાયા છે જો કે, આ બાબતે સ્પર્ધકોને ઇ-મેઇલ આઇડી પર જાણ કરવામાં આવે તેવી પણ માગણી ઉઠવા પામી છે. શક્તિગ્રીન કન્વેશન સેન્ટર ખાતે થોડા સમય પહેલાં યોજાયેલા ખાસ કાર્યક્રમમાં મુખ્યમંત્રી ભૂપેન્દ્ર પટેલના હસ્તે ખેલ મહાકુંભ ૨.૦નું કર્ટેનરેઝર લોન્ચ કરાયું હતું. આ કાર્યક્રમમાં રમત-ગમત મંત્રી હર્ષ સંઘવી અને મોટી સંખ્યામાં વિવિધ રમતોના ખેલાડીઓ અને કોચીસ હાજર રહ્યા હતા. ત્યારબાદ ખેલ મહાકુંભ માટેનું રજિસ્ટેશન શરૂ થયું હતું. આ કાર્યક્રમમાં મુખ્યમંત્રીએ ખેલાડીઓને પ્રોત્સાહન આપતાં કહ્યું કે, તમારે હવે ઓલિમ્પિકના ખેલાડી બનવા તૈયાર થવાનું છે. ગુજરાત સરકાર તમારી સાથે છે. તેમણે હળવા મિજાજમાં કહ્યું કે, સ્પોર્ટસ હોય અને યુવા મંત્રી હોય પછી તમારે જોઈશે શું બીજું કાર્યક્રમમાં રમત-ગમત મંત્રી હર્ષ સંઘવીએ કહ્યું કે, યુવા ધન સ્પોર્ટસના રવાડે ચઢે ડ્રગ્સના રવાડે નહીં. અમારા દરવાજા ખુલ્લા છે. તમે ખાલી મહેનત કરો. આવું કે ના મંત્રીઓના અધિકારીઓ આયોજનમાં કાચા પડતા હોવાનો ગણગણાટ ઉઠવા પામ્યો છે. મહત્ત્વની વાત એ છે કે, ગુજરાતનો ખેલ મહાકુંભ ગુજરાતમાં ચાલુ વર્ષે યોજાનાર ખેલ મહાકુંભનું ઓનલાઇન રજિસ્ટ્રેશનમાં ૫૯ લાખ ખેલાડીઓએ વિવિધ રમતોમાં રજિસ્ટ્રેશન કરાવ્યું છે. જે એક રેકોર્ડ છે. ગત વર્ષે ૫૫ લાખ ખેલાડીઓએ રજિસ્ટ્રેશન કરાવ્યું હતું. ઘણા સ્પર્ધકો એવા આક્ષેપ કરે છે કે, ખેલ મહાકુંભમાં ખેલાડી દ્વારા રજિસ્ટ્રેશન કર્યા બાદ રમતનું સ્થળ અને સમય તારીખ જણાવવામાં આવતી નથી આયોજનના અભાવેના કારણે અને સરકારની વેબસાઇટ પર આ માહિતી ચોક્કસ હોતી નથી જે માહિતી વેબસાઈટ પર ઉપલબ્ધ કરવા માંગવી છે ઘણી વખત ગમે ત્યાંથી માહિતી લઈને સ્પર્ધક રમત રમવા ગયું હોય ત્યારે કોઈ કારણસર રમતોમાં સુધારો ફેરફાર કરવામાં આવતી છે ત્યારે સ્પર્ધકને ધક્કો પડે છે. ખેલમહાકુંભની રમતોમાં સુધારા ફેરફારની જાણકારી આપવામાં આવતી નથી. આ માહિતી રમતના સ્થળ અને સમયની માહિતી ફકત સ્પોર્ટસ સાથે સંકળાયેલા કર્મચારીઓ/અધિકારી કે સ્પોર્ટસ સાથે સંકાળયેલાઓને જ જાણકારી હોય છે જેથી ખેલમહાકુંભમાં ભાગ લેનારા રમતવીરો હાલમાં રજિસ્ટર કરાવ્યું હોવા છતાં રમો તેથી વંચિત રહે તેવી શક્યતા ઊઠી છે.

દરેક તાલુકા મથકે સ્પોર્ટ કન્વીનર તેમજ શાળાના પી.ટી. ટીચરને માહિતી મોકલાય છે : અધિકારી

આ બાબતે સ્પોર્ટ કોમ્પ્લેક્સના કોચને પૂછતા તેમણે જણાવ્યું હતું કે, રજિસ્ટ્રેશન કરનારા તમામ ખેલાડીઓને જે સ્થળે રમત રમવાની હોય છે તે સ્થળની માહિતી તમામ તાલુકા મથકે નિમવામાં આવેલા સ્પોર્ટ કન્વીનર તેમજ પ્રત્યેક શાળા તેમજ કોલેજના સ્પોર્ટ ટીચરોને માહિતી પૂરી પાડવામાં આવે છે તેમનો સંપર્ક કરવાથી આ માહિતી તેમને મળી શકે તેમ છે છતાં પણ કોઈ ખેલાડીને તેની રમત કયા સ્થળે અને કઈ તારીખે તે તેની જાણકારી મેળવી હોય તો અમારા મોબાઈલ નં.૯૪૦૮૨૫૯૫૮૮ પર કચેરી સમય દરમિયાન સંપર્ક સાધવાથી માહિતી આપવામાં આવશે. પ્રત્યેક ભાગ લેનાર ખેલાડીને કોઈ અડચણ કે સમસ્યા ના સર્જાય એ માટે અમારા તરફથી તમામ પ્રયત્નો પૂરા પાડવામાં આવી રહ્યા છે.

પાવીજેતપુરના ઘૂટણવડ નવી વસાહત પાસે ટેમ્પોની અડફેટે લઘુશંકા કરવા ગયેલ વૃદ્ધનું મોત

પાવીજેતપુર, તા.૨૩

પાવીજેતપુર તાલુકાના ઘૂટણવડ નવી વસાહત પાસે વહેલી સવારે રડતભાઈ રાવળ લઘુશંકા માટે પોતાના ઘર આગળ રોડની સાઈડ ઉપર બેઠા હતા તે સમયે ડીજે ભરેલા આઈસર ટેમ્પોએ અકસ્માત કરતા સારવાર દરમિયાન રડતાભાઈનું મોત નિપજ્યું હતું. પ્રાપ્ત માહિતી મુજબ પાવીજેતપુર તાલુકાના ઘૂટણવડ નવી વસાહતમાં રહેતા રડતાભાઈ ઉર્ફે રતનભાઈ રણછોડભાઈ રાવળનાઓ સવારમાં આશરે છએક વાગે જાગીને ઘરની આગળ રોડની સાઈડમાં લઘુશંકા કરવા નિકળેલ હતા. અચાનક રડતભાઈનો અવાજ અને કંઈક અથડાવાનો મોટે થી અવાજ આવેલ જેથી ઘરના સભ્યો ઘર આગળ રોડ તરફ ગયેલ ત્યારે રડતભાઈ રોડની સાઈડમાં પડેલ હતા અને એક ડી.જે. ભરેલ આઈસર ટેમ્પો પાવીજેતપુર તરફ પુર-ઝડપે હંકારી ભાગતો હતો. બુમાબુમ કરતા ટેમ્પો ચાલક વાહન ભગાડી ભાગી ગયો હતો. મોટરસાઈકલ લઈને ડીજે ભરેલ આઈસરનો પીછો પણ કરેલ પરંતુ પકડાયેલ નહિ. ૧૦૮મા રડતભાઈને બોડેલી ખાનગી હોસ્પીટલમાં લાવેલ અને ત્યાં સારવાર ચાલુ હતી રડતાભાઈને બન્ને પગે તથા માથાના ભાગે ગંભીર ઈજાઓ થયેલ જેથી ખાનગી હોસ્પીટલમાં પ્રાથમિક સારવાર કરી વધુ સારવાર માટે રિફર કરતા એમબ્યુલન્સમાં વડોદરા લઈને જવા નિકળે અને બોડેલી સેવાસદન પાસે પહોંચતા રડતાભાઈનુંમોત નિપજ્યું હતું. પાવીજેતપુર પોલીસ સ્ટેશનમાં ગુનો નોંધી કાયદેસરની કાર્યવાહી હાથ ધરવામાં આવી છે.

વડોદરામાં ૩૬ લાખના દારૂનો આરોપી સમા પોલીસ સ્ટેશનમાંથી ASIને ધક્કો મારી ફરાર

(સંવાદદાતા દ્વારા)

વડોદરા, તા.૨૩

વડોદરામાં પંદર દિવસમાં દારૂના ત્રણ મોટા કેસમાં માથાભારે બુટલેગરો હજી પકડાતા નથી ત્યારે રૂા.૩૬ લાખના દારૂના કેસમાં પકડાયેલો આરોપી સમા પોલીસ સ્ટેશનમાંથી એએસઆઈને ધક્કો મારીને ફરાર થઈ જતાં તેને શોધવા માટે નાકાબંધી કરવામાં આવી છે. વડોદરા પોલીસની પીસીબીએ ગઈ તા.૧૭નીએ ગોલ્ડન ચોકડી પાસે હાઈવે પર ન્યુ બાબાદેવ હોટલ પાસેના પાર્કિંગમાંથી રાજસ્થાનથી દારૂ લાવેલી ટ્રકને ઝડપી પાડી હતી. જેમાંથી કુલ રૂ.૨૬ લાખની કિંમતની દારૂની ૧૪૦૪૦ નંગ બોટલો તેમજ રૂા.૧૦ લાખની ટ્રક મળી રૂ.૩૬ લાખના મુદ્દામાલ સાથે ડ્રાઈવર રાજુલાલ કાલુ જાટ (સોપુરા ગામ, અકોલા સોપુરા, સવાઈપુર, ભીલવાડા,રાજસ્થાન)ની ધરપકડ કરી હતી. પોલીસ કમિશનરે આ ગુનાની તપાસ સમા પોલીસ સ્ટેશનના પીઆઈ એમ બી રાઠોડને સોંપતા તેમણે આરોપીને તા.૨૨ સુધીના રિમાન્ડ પર લઈ પૂછપરછ કરી હતી. આજે રિમાન્ડ પુરા થવાના હતા તે પહેલાં જ ગઈરાતે સાડા ત્રણેક વાગે રાજુલાલે પોલીસ લોકઅપમાં ઉબકા-ઉલટી અને ગભરામણનું નાટક કર્યું હતું. જેથી પોલીસ સ્ટેશન ઓફિસર એએસઆઈ ગોપાલ મોહનભાઈએ તેને લોકઅપમાંથી બહાર કાઢ્યો હતો. પરંતુ જેવો બહાર કાઢ્યો તે સાથે જ તે ધક્કો મારીને ભાગી છૂટયો હતો. સમા પોલીસ સ્ટેશનની ટીમે પોલીસ કંટ્રોલરૂમને જાણ કરી નાકાબંધી કરાવી શોધખોળ હાથ ધરી હતી. સમા પોલીસ સ્ટેશનમાંથી ભાગી ગયેલા આરોપી અને પોલીસ વચ્ચે ૩૮ સેકન્ડનું અંતર રહ્યું હતું. સમા પોલીસ સ્ટેશનમાંથી રાતે ૩.૩૦ વાગે દારૂના કેસનો આરોપી ફરાર થઈ જવાના બનાવમાં ઉચ્ચ અધિકારીઓએ સીસીટીવી ફૂટેજ તપાસતાં આરોપી દોડીને શાકમાર્કેટ તરફ જતો દેખાયો હતો. ત્યારબાદ એએસઆઈ મોહનભાઈ ૩૮ સેકન્ડ બાદ બાઈક લઈને તેની પાછળ ગયા હતા.પરંતુ અંધારામાં દિશા ચૂકી જતાં આરોપી ફાવી ગયો હતો. જેથી પોલીસે તેને જાણીબૂઝીને ભગાડયો છે કે કેમ તે મુદ્દે અધિકારીઓ તપાસ કરી રહ્યા છે.

વડોદરાના હરણી તળાવમાં બોટ દુર્ઘટનામાં માર્યા ગયેલ ભૂલકાંઓ-શિક્ષિકાઓને શ્રદ્ધાંજલિ

ડભોઈ, તા.૨૩

ગત સમાહે વડોદરા હરણી તળાવમાં ન્યુ સનરાઈઝ સ્કૂલના નિર્દોષ બાળકો અને બે શિક્ષિકાના મોત અંગે મુસ્લિમ સેવાદલ ગુજરાતના અધ્યક્ષ નવાબ અમીના બેગમ અને તેઓની ટીમ દ્વારા કુર્આનના પઠન સાથે શ્રદ્ધાંજલિ પાઠવવામાં આવી હતી. અને નવાબ અમીના બેગમે જણાવ્યું હતું કે, હરણી તળાવને P.P.Pના ધોરણે મહાનગર સેવા સદન દ્વારા સુપ્રત કરવા આવેલ જે ગત સપ્તાહે જયા બોટિંગ કરતા ૨૭ બાળકો અને શિક્ષકો સહિતની બોટ ઊંધી પડી ગઈ હતી જેમાં ૧૨ બાળકો અને ૨ શિક્ષિકોના મોત થયા હતા.

મૃતકોના પરિવારજનો પ્રત્યે સંવેદના વ્યક્ત કરી અને ખાસ જે જવાબદાર કોન્ટ્રાકટર-જવાબદાર અધિકારીઓ અને જે તે સમયે આ તળાવનો કોન્ટ્રાક્ટ આપનાર મહાનગર પાલિકાના સત્તાધીશો સામે કડકમાં કડક કાર્યવાહી થવી જોઈએ એવી માંગણી નવા બેગમ દ્વારા કરવામાં આવી હતી અને આ મૃતક બાળકોના આત્માને શાંતિ અર્પે એવી પ્રાર્થના/બંદગી પણ કરવામાં આવી હતી.

વડોદરામાં વિવિધ ચાર જગ્યાએ લાગેલી આગ

(સંવાદદાતા દ્વારા)

વડોદરા, તા.૨૩

વડોદરા શહેરના જુદા-જુદા ચાર વિસ્તારમાં બે મકાન અને એક ટેમ્પા સહિત ચાર જગ્યા પર અગમ્ય કારણોસર આગ લાગી હતી. જોકે ફાયર બ્રિગેડ તાત્કાલિક સ્થળ પર પહોંચી પાણીનો સતત મારો ચલાવીને આગ પર કાબુ મેળવી લીધો હતો. વડોદરા શહેરના જુદા-જુદા ચાર વિસ્તારમાં આવેલા મકાનો તથા ટેમ્પામાં આગ લાગ્યા ના બનાવ બન્યા હતા જેમાં પ્રથમ બનાવ ગોરવા મધુનગર વિસ્તારમાં આવેલી નીપા ટેનામેન્ટની બાજુમાં મકાનમાં અગમ્ય કારણોસર આગ લાગી હતા. જ્યારે બીજા બનાવમાં નિઝામપુરા પેન્શનપુરા ગેલા ની પેટ્રોલ પંપ પાસે ઝાડીમાં આગ લાગી હતી. ત્રીજા બનાવમાં વાઘોડિયા ચોકડીથી કપુરાઈ તરફ જતા હરિયાળી હોટલની આગળ એક ટેમ્પામાં આગ લાગી હતી. જ્યારે ચોથા બનાવમાં નાલંદા સોસાયટી બ્લોક નંબર ૧૬ વાઘોડિયા રોડ ઉમા ઓપરેટિવ બેન્ક પાસે બંધ મકાનમાં આગ લાગી હતી. ફાયર બ્રિગેડની ટીમ તુરંત આગ લાગ્યાના સ્થળ પર પહોંચી ગઈ હતી અને પાણીનો સતત મારો ચલાવીને આગ પર કાબુ મેળવી લીધો હતો.

ભાવનગર કરચલીયાપરા વિસ્તારમાં પરિવાર ઉપર તલવાર, ધોકા અને પથ્થર વડે થયો હુમલો

ભાવનગર, તા.૨૩

ભાવનગરના કરચલીયાપરા વિસ્તારમાં રહેતા પરિવાર ઉપર આજ વિસ્તારમાં રહેતા પરિવારના ચાર સભ્યોએ તલવાર, ધોકો તેમજ પથ્થરના છૂટા ઘા ઝીંકી હુમલો કરતા મહિલા સહિત ત્રણ વ્યક્તિને નાની મોટી ઈજા થઈ હતી. આ બનાવ અંગે પ્રાપ્ત વિગત મુજબ ભાવનગરના કરચલીયાપરા, રોકડિયા હનુમાન મંદિર મંગુબેનની દુકાન પાસે રહેતા વિષ્ણુભાઈ ખુશાલભાઈ વેગડ એમના પત્ની, ભાઈ, ભાભી તેમજ ભાણેજ ગઈકાલે મોડી રાત્રે નાસ્તો કરીને તેમના ઘરે પરત આવી રહ્યા હતા ત્યારે ઘર નજીક રહેતા મનસુખભાઈ વાજાના પુત્ર ઈશ્વર અને કિસ્મત એમના ઘર બહાર ઉભા હતા અને વિષ્ણુભાઈને જોઈને ગાળો બોલવા લાગતા વિષ્ણુભાઈ ગાળો બોલવાનીના કહેતા

ત્રણ વ્યક્તિને નાની મોટી ઈજા

ઉશ્કેરાઈ ગયેલા બંને ભાઈઓ તલવાર અને ધોકા સાથે ધસી આવ્યા હતા અને વિષ્ણુભાઈ ઉપર હુમલો કર્યો હતો દરમિયાન વિષ્ણુભાઈના ઘરના સભ્યો બચાવવા માટે વચ્ચે પડતા ઈશ્વરના પિતા મનસુખભાઈ અને કાકા ભરતભાઈ પણ આવી જતા તેમણે પથ્થરના છુટા ઘા કરતા મહિલા સહિતનાઓને નાની મોટી ઈજા થઈ હતી. આ બનાવમાં ઈજાગ્રસ્ત વિષ્ણુભાઈ તેમજ તેમના ભાઈ રાકેશભાઈ તથા દાદી લીલાબેનને સારવાર અર્થે હોસ્પિટલ ખસેડવામાં આવ્યા હતા. આ બનાવ અંગે વિષ્ણુભાઈએ ઈશ્વર મનસુખભાઈ વાજા, કિસ્મત મનસુખભાઈ વાજા, મનસુખ નાથુભાઈ વાજા અને ભરત નાથુભાઈ વાજા વિરૂદ્ધ ફરિયાદ નોંધાવતા ગંગાજળિયા પોલીસે ગુનો નોંધી તપાસ હાથ ધરી છે.

વાડી વિસ્તારમાં માળી મોહલ્લાના મકાનમાંથી રૂા.૧.૨૦ લાખના ચાંદીના વાસણોની ચોરી

(સંવાદદાતા દ્વારા)

વડોદરા, તા.૨૩

વાડી વિસ્તારના માળી મોહલ્લાંના મકાનમાંથી રૂ.૧.૨૦ લાખના ચાંદીના વાસણોની ચોરી કરી તસ્કરો ફરાર થઈ ગયા હતા. પ્રાપ્ત વિગતો અનુસાર, વડોદરાના વાડી મહાદેવ તળાવ પાસે માળી મોહલ્લામાં રહેતા મકાન માલિક ઓસ્ટ્રેલિયા ગયા હતા. ત્યારે તેમના મકાનમાં તસ્કરો ત્રાટક્યા હતા. ચોરોએ મકાનનો સામાન વર વિખેર કરી ચાંદીના વાસણો મળી ૧.૨૦ લાખની મતાની ચોરી કરી ફરાર થઈ ગયા હતા. શેઠને ત્યાં નોકરી કરતા ડ્રાઈવરે ચોરીની ફરિયાદ નોંધાવી છે. શહેરના વાડી વિસ્તારમાં મહાદેવ તળાવ પાસે માળી મહોલ્લામાં રહેતા રાકેશ કિશવરાવ દાભાડ છેલ્લા આઠ વર્ષથી ડ્રાઈવર તરીકે નોકરી કરે છે. તેઓએ ફરિયાદ નોંધાવી છે કે પાંચેક માસ પહેલા મારા શેઠ પ્રેમનારાયણ નંદકિશોર શર્મા ઓસ્ટ્રેલિયા ગયા હતા. ત્યારે મને ચાર પાંચ દીવસે મકાન ઉપર ચક્કર મારી ગાડી સાફ કરવા માટે જણાવ્યું હતું. જેથી હુ ૧૯ જાન્યુઆરીના રોજ મકાન ઉપર આવેલ અને કમ્પાઉન્ડમાં અમારા શેઠના મકાનના દરવાજા ચેક કરતા સલામત હતા. તે દરમિયાન રાત્રિના સમયે તસ્કરોએ તેમના મકાનમાં ત્રાટક્યા હતા અને ચાંદીના વાસણો લઈને રફુચક્કર થઈ ગયા હતા. સોમવારે સવારે મારા શેઠનો ફોન આવ્યો હતો અને જણાવેલ કે મારા મકાનના કમ્પાઉન્ડના વોલનો ગેટ તથા રસોડા તરફનો દરવાજાની આગળ લગાળેલી જાળી ખુલ્લી છે. જેથી હું તાત્કાલીક જતા લોખંડની જાળીને મારેલું લોક નકુચા અને અંદરના દરવાજાનુ લોક પણ તુટેલું હતું. જેથી મે મકાનમાં જઈ તપાસ કરતા ડી.વી.આર. તુટેલ તેમજ તે રૂમમાં મુકેલા સોકેસમાં મારા શેઠ શેઠાણીએ રાખેલ ચાંદીના વાસણો મળી રૂપિયા ૧.૨૦ લાખની મતાની ચોરી કરી તસ્કરો ફરાર થઈ ગયા હતા. પોલીસે ડ્રાઈવરની ફરિયાદના આધારે તસ્કરોનું પગેરૂ મેળવવાની તજવીજ હાથ ધરી છે.

ડભોઈમાં મદ્રેસાના ૧૧ તલબાઓને સન્માનિત કરવાનો કાર્યક્રમ યોજાયો

ડભોઈ, તા.૨૩

ડભોઈ સુંદરકુવા મહોલ્લામાં અંજુમને ઈસ્લામ મદ્રેસામાં હિફ્ઝ એ કુર્આન ઈસ્લામી તાલીમ લેતા ૧૧ તલબાઓએ હિફ્ઝ કલાસમાં કુર્આન પૂરૂં કરતા તમામ હાફેઝ સાહેબો સન્માનિત કરવાનો કાર્યક્રમ યોજવામાં આવ્યો હતો. જેમાં મૌલાના શિરાજ ભાદી અને મુફ્તિ અહેમદ દેવલવી અને અન્ય હાફિજો અને ટ્રસ્ટી મફ્તની ઉપસ્થિતમાં ભવ્ય જલસો રાખવામાં આવ્યો હતો અને સનંદ સર્ટિફિકેટ આપી સન્માનિત કર્યા હતા. ડભોઈ શહેર સુંદરકુવા મહોલ્લામાં અંજુ મને ઈસ્લામ ટ્રસ્ટ દ્વારા અંજુમને ઈસ્લામ મદ્રેસામાં બાળકો બાળકીઓને કુર્આન અમ્મા મદનીકાઇદર અને તકતી પઢવામાં આવે છે. જેમાં હિફ્ઝ કલાસોમાં ૧૧ જેટલા તલબાઓએ મોઢે કુર્આન શરીફ પૂરૂં કરતાં હાફેઝ સાહેબોનો સન્માનનો કાર્યક્રમ મદ્રેસાના ટ્રસ્ટી મંડળ હાજી ઈસ્માઈલભાઈ ડફુ વાલા હાફિઝ ઝકરીયા, સબીર ભાઈ અતર વાળા, નિશાર ભાઈ, હાજી હનીફ ભાઈ, ચાચા વાલા ખત્રી હાફિઝ જાવેદભાઈ, મન્સૂરી અલ્લારખા ગાંધી, હાજી અબ્રાહીમભાઈ અતર વાલા, રાજનભાઈ ટેલર દ્વારા રાખવામાં આવ્યો હતો. કુર્આન તિલાવતથી શરૂઆત કર્યા બાદ દિન ઈસ્લામની તાલીમ લેતા અને તલ્બાઓએ સુંદર રીતે કુર્આન શરીફનું પણ બયાન કરતા ઉપસ્થિત જનમેદની ખુશાલ થઈ ગઈ હતી. જ્યારે આ પ્રસંગે દારુલ કુર્આન જંબુસરી નાઉસ્તાદે મુફ્તિ અહેમદ દેવલવીએ અંજુમને ઈસ્લામ મદ્રેસામાં તકતીથી લઈ કુર્આન પઢતાઓ અને વાલીઓને સમજ આપી હતી કે તિલાવતે કુર્આન પાકની હેમિયત અને રોશની આપતા બયાનમાં જણાવ્યું હતું કે કુર્આન પઢવાનું અને સાંભળવા બંને બાજુથી સવાબ છે જ્યારે કે ૧૧ જેટલાતલબાઓને કુર્આને હાફિઝ બનતા તમામ વિદ્યાર્થીઓને મહાનુભાવો દ્વારા સન્માનિત કરી સનદ અર્પણ કરી પ્રોત્સાહિત કર્યા હતા. યોજાયેલા કાર્યક્રમમાં વિવિધ મસ્જિદોના પેશ ઈમામો અને આગેવાનો પણ હાજર રહ્યાં હતા. કાર્યક્રમને સફળ બનાવવા માટે વિસ્તારના રહીશોએ જહેમત ઉઠાવી હતી.

ધાર્મિક કાર્યક્રમ

ડભોઈના તરસાણા ગામે ગેબનશાહ બાવાના ઉર્સની આસ્થાપૂર્વક ઉજવણી

ડભોઈ તાલુકાના તરસાણા ગામે ગેબન શાહ બાબાની દરગાહે હિન્દુ મુસ્લિમ શ્રદ્ધાળુઓ એ ભારે આસ્થા પૂર્વક ફુલ ચાદર ચઢાવી. ગામમાં કોમી એકતા અને ભાઈ ચારો રહે તેવી દુઆ કરવામાં આવી હતી ગામના આગેવાનો ઈસ્માઈલ ભાઈ શેખ સલીમ ભાઈ શેખ એયુબ ભાઈ મલેક બીપીન ભાઈ દોલત ભાઈ પટેલ રંજની કાન્ત. ફુલજી ભાઈપટેલ. સહીત આગેવાનો એ વડોદરા હરણી તળાવમાં શાળાના બાળકો અને શિક્ષિકાના બોટ ઉંધી વળતાં કરૂણ મોત નિપજ્યું હતું તેમનાં આત્માની શાંતિ માટે દુઆ કરી હતી

ઉર્સ મેળામાં આજુ બાજુ ગામો માંથી શ્રદ્ધાળુ ઓ આવી પોતાની મનો કામના પૂર્ણ થાય તે માટે શીશ ઝુકાવી પ્રાર્થના કરી મેળાની મઝા માણી હતી

જાહેરમાં ગંદકી કરતા સ્વાગત કાર્યક્રમમાં અરજી કરતા

બોડેલીના કુંભારવાળામાં જેસીબી દ્વારા જાહેરમાં ફેલાયેલ કચરાની સાફ-સફાઈ કરાઈ

(તસવીર : સોયેબ ખત્રી, બોડેલી)

બોડેલી, તા.૨૩

બોડેલીના કુંભારવાળામાં જાહેરમાં ગંદકી કરતા સ્વાગત કાર્યક્રમમાં અરજી કરતા તંત્ર દોડતું થયું હતું અને તાત્કાલિક જેસીબી મશીન લાવી સાફ કરાયું હતું અને જાહેરમાં માસ મચ્છી વેંચતા દુકાનદારોને નોટિસ ફટકારી દુકાન આગળ પરદા મારવા જાણ કરાઈ છે. બોડેલીના કુંભારવાળામાં માસ, મચ્છીનો ધંધો કરતા દુકાનદારો માંસ મચ્છીનો નીકળતો કચરો હરખલી કોતર આજુબાજુ ફેંકતા તથા દુકાનો ધોતાં દુર્ગંધ ફેલાય છે અને દુકાનો બહાર ખુલ્લામાં માંસ મચ્છી મુકતા સ્થાનિક રહીશોને દુર્ગંધમાં રહેવું મુશ્કેલી થઈ જતા રહીશો અવરનવર કહેવા જતા તેઓ કોઈનું ન સાંભળતા હતા. વિસ્તારના જાગૃત નાગરિકે સ્વાગત કાર્યક્રમ અરજી કરતા તંત્ર દોડતું થયું હતું અને જેસીબી મશીનથી ઉકરડાની સાફ કરાઈ હતી અને માંસ મચ્છીનો ધંધો કરતા દુકાનદારોને નોટિસ ફટકારી જાહેરમાં કચરો ન નાખવા જણાવ્યું.

પોલીસની એક તરફી કાર્યવાહીથી લોકોમાં ડર અને ભયની લાગણી

ખેરાલુના બહેલીમવાસમાં પોલીસનો આતંક : મકાનોના દરવાજા તોડ્યા, નિર્દોષ વ્યક્તિઓને ઢોર માર માર્યો

ખેરાલુ,તા.૨૩

રામમંદિર પ્રાણ પ્રતિષ્ઠા મહોત્સવને લઈ રાજયમાં ઠેર-ઠેર શોભાયાત્રાનું આયોજન કરાયું હતું. જેમાં કેટલાક સ્થળોએ શોભાયાત્રા દરમ્યાન ઉશ્કેરણીજનક સૂત્રોચ્ચાર, કરાતા બે કોમ વચ્ચે અથડામણના બનાવ બન્યા હતા. જેમાં ખેરાલુ ખાતે શોભાયાત્રા દરમ્યાન કેટલાક કટ્ટરવાદી તત્વોએ ઉશ્કેરણીજનક સૂત્રોચ્ચાર કરતા બે કોમ વચ્ચે પથ્થરમારાનો બનાવ બન્યો હતો. આ બનાવમાં પોલીસે એક તરફી કાર્યવાહી કરી. લઘુમતી સમાજના ૩૨ શખ્સો સામે વિવિધ કલમો હેઠળ ગુનો નોંધ્યો હતો અને કેટલાક શખ્સોની અટકાયત કરી હતી. દરમ્યાન ગત રાત્રે ખેરાલુના

લઘુમતીઓ પર દમન ગુજારવાના વીડિયો રાજ્યના પોલીસ વડાને આપી કાનૂની કાર્યવાહીની માંગણી કરાઈ

બહેલીમવાસમાં પોલીસના ધાડેધાડા ઉતારી દેવાયા હતા અને લઘુમતી વિસ્તારમાં મકાનોના તાળાં તોડયા હતા તો કેટલાક મકાનોના દરવાજા તોડી નાંખ્યા હતા. આ વેળા કાનના કીડા ખરી જાય તેવી ગાળો ભાંડી હતી. તથા હાથમાં જે યુવાનો આવ્યા તેમણે ઢોર માર માર્યો હતો. પોલીસે જાણે બહેલીમવાસમાં એક પ્રકારનો આતંક મચાવી દીધો હતો. સૌથી શરમજનક બાબત એ છે કે સમાજ માટે પોલીસની કાર્યવાહી સામે શંકા ઉભી થઈ છે પોલીસના આતંકથી કેટલાક લોકો ઘરબાર છોડી જતા રહ્યા છે. આમ બહેલીમવાસના લોકો પર પડતા પર પાટુની જેમ પોલીસે કહેર વરસાવ્યો છે. શોભાયાત્રામાં સામેલ કટ્ટરવાદીતત્વો દ્વારા તલવારો સાથે ઉકત વિસ્તારમાં મોટા અવાજથી ડી.જે. વગાડી તથા મુસ્લિમોની ધાર્મિક લાગણી દુભાય તેવા સુત્રોચ્ચાર કર્યા હતા. તથા મહિલાઓને બેફામ ગાળોબોલી પથ્થરમારો કર્યો હતો. જેનો વીડિયો પણ છે. તેમ છતાં મુસ્લિમોને ગુનેગાર બનાવી પોલીસે એક તરફી કાર્યવાહી કરતા લઘુમતી સમાજમાં રોષની લાગણી ફેલાઈ જવા પામી છે.

મહિલાઓ-પુરૂષોને કાનના કીડા ખરી પડે તેવી ગાળો ભાંડી, રેલીમાં ઉશ્કેરણીજનક સૂત્રોચ્ચાર કરનારા સામે કોઈ કાર્યવાહી ન કરાતા લઘુમતી સમાજમાં રોષની લાગણી

કોમ્બિંગના નામે પોલીસે નિર્દોષ લોકો પર દમન ગુજાર્યો હતો. પોલીસે કેટલાક પોલસ સામે ઘરના વડીલોએ અટકાયત બાબતે સવાલ કરતા પોલીસે મહિલાઓ-પુરૂષોને આગેવાની લેનાર આગેવાનોની આ ખોટા ગુનામાં સંડોવણી કરતા

લઘુમતીઓ વિરૂદ્ધ હિંસા આચરવામાં પોલીસ ખુલ્લેઆમ તોફાની તત્વોને મદદ કરતી હોવાના વીડિયો પણ વાયરલ

ગુજરાત શ્વાન દળ અને અશ્વ દળ પણ આકર્ષણનું કેન્દ્ર રહેશે

રાજયકક્ષાના પ્રજાસત્તાક પર્વની ઉજવણી જૂનાગઢમાં કરવામાં આવશે

ભારતીય તટ રક્ષક દળ, ચેતક અને મરીન કમાન્ડો, BSF સહિતના દળોના જવાનો કરશે પરેડ

(સંવાદદાતા દ્વારા)

ગાંધીનગર, તા.૨૩

મુખ્યમંત્રી ભુપેન્દ્ર પટેલની ઉપસ્થિતીમાં આગામી પ્રજાસત્તાક દિનની રાજયકક્ષાની ઉજવણી જૂનાગઢ ખાતે યોજાશે. આ રાષ્ટ્રીય પર્વની શાનદાર ઉજવણીમાં પોલીસ, ભારતીય તટ રક્ષક દળ, ચેતક અને મરીન કમાન્ડો, બીએસએફ સહિતના દળના ૧૮૦૦થી વધુ જવાનો દ્વારા પરેડ કરવામાં આવશે. આ પરેડમાં ગુજરાત શ્વાન દળ અને અશ્વદળ પણ આકર્ષણનું કેન્દ્ર રહેશે.

૨૬મી જાન્યુઆરીની તૈયારીઓના ભાગરૂપે પોલીસ તાલીમમાં મહાવિદ્યાલયના પરેડ ગ્રાઉન્ડ ખાતે રિહર્સલ કરવામાં આવ્યું હતું. જેમાં પરેડની તડામાર તૈયારીઓ શરુ થઈ ચુકી છે. આ પરેડને ઉપસ્થિત મહાનુભાવો અને લોકો ઉપરાંત ઈન્ટરનેટના માધ્યમથી લાખો લોકો નિહાળશે. આગામી તા. ૨૬ જાન્યુઆરીની પરેડમાં ભાગ લેનાર ૨૫ પ્લાટુનમાં ભારતીય તટ રક્ષક દળ, બોર્ડર સિક્યુરિટી ફોર્સ, મધ્ય પ્રદેશ રાજ્ય પોલીસ, ચેતક કમાન્ડો ફોર્સ, ગુજરાત મરીન કમાન્ડો ફોર્સ, એસઆરપી જૂથ-૮ ગોંડલ, એસઆરપી જૂથ ૨૧ બાલાનીવાવ-રાજુલા, ગુજરાત જેલ વિભાગ, પોરબંદર જિલ્લા પોલીસ, ગીર સોમનાથ જિલ્લા પોલીસ, અમરેલી જિલ્લા પોલીસ, ભાવનગર જિલ્લા પોલીસ, રાજકોટ શહેર મહિલા પોલીસ, જૂનાગઢ જિલ્લા, પોલીસ, મહિલા, રાજકોટ ગ્રામ્ય જિલ્લા પોલીસ- મહિલા, ગુજરાત વન વિભાગ મહિલા પ્લાટુન, રાજકોટ શહેર ટ્રાફિક પોલીસ, જૂનાગઢ હોમગાર્ડસ, જૂનાગઢ ગ્રામ્ય રક્ષક દળ એનએસએસ અને એનસીસી પ્લાટુન, જૂનાગઢ જિલ્લા સ્ટુડન્ટ પોલીસ કેડેટ, ગુજરાત અશ્વદળ, ગુજરાત શ્વાનદળ અને એસઆરપી પ્રાસ બેન્ડ પ્રજાસત્તાક પર્વની ઉજવણીમાં ભાગ લેશે. ૨૬મી જાન્યુઆરીએ રંગારંગ સાંસ્કૃતિક કાર્યક્રમની સાથે દિલધડક કરતોબો સાથેનો અશ્વ શો ખાસ આકર્ષણ જમાવશે. ત્યારે રાજ્યભરના શ્રેષ્ઠ ૨૫ પોલીસ ઘોડેસવાર થોરોમારવાડી, કાઠીયાવાડી, સિંધી જેવા જાતવાન ઘોડાઓ સાથે હાલ જૂનાગઢ પહોંચ્યા છે. રાજ્યનો સૌથી સિનિયર અને વરિષ્ઠ અશ્વ 'શૂન્ય' અશ્વ પણ આ શોમાં જોવા મળશે. આ રાજયકક્ષાની ઉજવણીમાં મુખ્યમંત્રી સહિતના મહાનુભાવો આવશે. જુનાગઢના વિવિધ વિકાસ કામોના ખાતમુહૂર્ત, લોકાર્પણના કાર્યક્રમો પણ મહાપાલિકા દ્વારા તૈયાર કરવામાં આવી રહ્યા છે. લોકસભાના ચૂંટણી વર્ષમાં જુનાગઢને પણ સરકાર દ્વારા મહત્વની ભેંટની જાહેરાત કરવામાં આવે તેવી આશા છે. રાજ્ય સરકારના અન્ય મંત્રીઓ વગેરે રાજ્યના અન્ય જિલ્લાઓના મથકો પર ધ્વજવંદન કરાવશે.

ગાંધીનગર લોકસભા બેઠકના કાર્યાલયનું ઉદ્ઘાટન કરતા રાષ્ટ્રીય અધ્યક્ષ નડ્ડા

લોકસભા ચૂંટણીની જાહેરાત પહેલાં દેશના પ્રથમ ઉમેદવાર ભાજપ દ્વારા કરાયા જાહેર

ઈન્ડિયા એલાયન્સનો એજન્ડા પરિવાર બચાવો, પ્રોપર્ટી બચાવો, ભ્રષ્ટાચારના આરોપોથી બચો : નડ્ડા

(સંવાદદાતા દ્વારા) ગાંધીનગર, તા.૨૩

અયોધ્યામાં રામલલ્લાની પ્રાણપ્રતિષ્ઠા પૂરી થતાં જ ભાજપ એક્શન મોડમાં આવી ગયું છે. ભાજપે લોકસભા ચૂંટણીના ઉમેદવારની જાહેરાત કર્યા વગર જ લોકસભા કાર્યાલયનું ઉદ્ઘાટન કરવાનું શરૂ કર્યું છે. આજે રાજયભરની તમામ ૨૬ લોકસભા બેઠકના કાર્યાલયનું ઉદ્ઘાટન કરાયું હતું. જેમાં ગાંધીનગર લોકસભા બેઠક માટે ભાજપ કાર્યાલયના ઉદ્ઘાટનમાં ભાજપના રાષ્ટ્રીય અધ્યક્ષ જે.પી. નડ્ડા અને કેન્દ્રીય ગૃહમંત્રી અમિત શાહ પણ હાજર રહ્યા હતા. કાર્યક્રમ દરમિયાન ગુજરાત પ્રદેશ અધ્યક્ષ સી.આર. પાટીલ એવું બોલ્યા હતા કે, અમિત શાહની લોકસભા બેઠકના કાર્યાલયનું ઉદ્ઘાટન, આમ સી.આર પાટીલે પેપર ફોડી દીધું હોય કે જાણે જાહેરાત કરતા હોય તેમ અમિત શાહ લોકસભા ચૂંટણી ગાંધીનગર બેઠક પરથી લડશે તેમ જાહેર કરી દેવાયું હતું. એટલે કે જો આવું છે તો સમજો કે આજે ભાજપે દેશના લોકસભા ચૂંટણીના પ્રથમ ઉમેદવાર જાહેર કરી દીધા એમ કહીએ તો ખોટું નથી. ગુજરાતની તમામ ૨૬ સીટ પર ભાજપના ઉમેદવારની જાહેરાત વગર જ આજે લોકસભા ચૂંટણી કાર્યાલય ખુલ્લા મૂકવામાં આવ્યા હતા. ગાંધીનગર લોકસભા બેઠક માટે ભાજપનું કાર્યાલય ખોલવામાં આવ્યું છે. લોકસભા ચૂંટણીમાં ભાજપના શંખનાદમાં ગુજરાત

પ્રથમ રાજ્ય બન્યું છે. આ પ્રસંગે ભાજપ અધ્યક્ષ જે.પી. નડ્ડાએ જણાવ્યું હતું કે, લોકસભા ચૂંટણી માટે ગુજરાતની ૨૬ બેઠક માટે તમામ જગ્યાએ કાર્યાલય શરૂ કરાયા છે. ૨૦૨૪ની ચૂંટણી માટે લોકસભા કાર્યાલયની વ્યવસ્થા ભાગરૂપે ૨૬ સીટના કાર્યાલયનું ઓપનિંગ કરવામાં આવ્યું છે. લોકસભા ચૂંટણીની જાહેરાત પહેલાં જ કાર્યાલય ખોલવામાં આવ્યું છે. ભાજપ ફર્સ્ટ, ગુજરાત ફર્સ્ટ અને પ્રધાનમંત્રીના નેતૃત્વમાં ઈન્ડિયા ફર્સ્ટ. તેમણે વધુમાં જણાવ્યું હતું કે ગુજરાત બે વખતથી ૨૬માંથી ૨૬ બેઠક આપી રહ્યું છે. ૨૦૨૪માં પણ ૨૬માંથી ૨૬ બેઠક આપશે. ગુજરાતમાં ભાજપ સંગઠનને વિકસિત કરવાની પદ્ધતિ ખૂબ મહત્વની છે, જેને આખા દેશમાં અમલ કરાઈ રહ્યો છે. તેમણે વધુમાં જણાવ્યું હતું કે આજે બધા રામનું નામ બોલે છે. કોંગ્રેસ અમને કહે કે તમે રામના ચેમ્પિયન છો એટલે અમે કહીએ કે જેસમયે તમે અવરોધ ઊભા કરતા હતા એસમયે ભાજપનો કાર્યકર કહેતો કે મારું જીવન રામને નામ. ઈન્ડિયા એલાયન્સનો એજન્ડા છે, મોદી હટાવો અને મોદી કહે છે કે ભારત આગળ વધે. ઈન્ડિયા એલાયન્સનો એજન્ડા પરિવાર બચાવો, પ્રોપર્ટી બચાવો અને ભ્રષ્ટાચારના આરોપોથી બચો. મુલાયમ, અખિલેશ, ડિમ્પલ પછી ફુલ સ્ટોપ બંગાળમાં ફોઈ-ભત્રીજાની પાર્ટી, કાશ્મીરમાં પરિવારવાળી પાર્ટી, શરદ પવાર, સુપ્રિયા સુલેહ, ઉદ્ધવ ઠાકરે, આદિત્ય ઠાકરેએ પરિવારવાળી પાર્ટી. ઈન્ડિયા એલાયન્સ આ બચાવવા માગે છે. આ લોકો પર કેસ છે કે નહિ?

ભાજપ અધ્યક્ષને કાર્યકર્તાઓ સાંભળવા રાજી ન હોવાનો ઘાટ !

ભાજપના રાષ્ટ્રીય અધ્યક્ષનું ભાષણ શરૂ થતાં જ કાર્યકરોએ ચાલતી પકડી

(સંવાદદાતા દ્વારા)

ગાંધીનગર, તા.૨૩

રાજકોટ લોકસભા ભાજપનું મધ્યસ્થ કાર્યાલય ખૂલ્લું મૂકાયું હતું. ભાજપના રાષ્ટ્રીય અધ્યક્ષ જે.પી. નડ્ડા અમદાવાદમાં ભાષણ આપી રહ્યા હતા, તેનું લાઈવ સ્ક્રીનિંગ પણ રાજકોટમાં કરવામાં આવ્યું હતું. ત્યારે ભાજપના રાષ્ટ્રીય અધ્યક્ષ જે.પી. નડ્ડાની સ્પીચ શરૂ થતાં જ કાર્યકર્તાઓ રવાના થયા હતા. ત્યારે પરિસ્થિતિ એવી સર્જાઈ

હતી કે જેવી જે.પી. નડ્ડાની સ્પીચ શરૂ થઈ તેવી જ કાર્યકર્તાઓએ ચાલતી પકડી લીધી હતી. એક તરફ ભાષણ ચાલુ હતું ત્યારે આ ચાલુ કાર્યક્રમે જ ખુરશીઓ સંકેલી લેવામાં આવી હતી. ભાજપના રાષ્ટ્રીય અધ્યક્ષ જે.પી. નડ્ડાને જ સ્થાનિક કાર્યકર્તાઓ સાંભળવા રાજી નથી તેવો ઘાટ સર્જાયો હતો. આ સમગ્ર ઘટનાનો વીડિયો સોશિયલ મીડિયામાં વાયરલ થયો હતો.

ગુજરાત વિધાનસભામાં ૧થી ૧૫૬ સુધી પહોંચી ગયા છીએ : વજુભાઈ વાળાના પ્રહારો

કોંગ્રેસના હજુ પણ ધારાસભ્ય તૂટશે; તેના મૂળિયા ઉખેડી નાખવાના છીએ

"બેગાની શાદી મે અબ્દુલ્લા દિવાના"ની જેમ અબ્દુલ્લા બની ઉમેદવારને જીતાડવાના છે : રૂપાણી

(સંવાદદાતા દ્વારા)

ગાંધીનગર, તા.૨૩

ગઈ કાલે અયોધ્યામાં રામમંદિરની પ્રાણપ્રતિષ્ઠા મહોત્સવ બાદ આજે ગુજરાત પ્રદેશ ભાજપ ફરી લોકસભા ચૂંટણીના કાર્યમાં સક્રિય બની ગયો છે. આજે ગુજરાતની તમામ ૨૬ બેઠકોમાં મધ્યસ્થ ચૂંટણી કાર્યાલયો શરૂ કરવામાં આવ્યાં છે. ચૂંટણી કાર્યાલયનાં ઉદઘાટન કરવા રાષ્ટ્રીય અધ્યક્ષ જે.પી. નડ્ડા ગુજરાત આવી પહોંચ્યા હતા. ઉલ્લેખનીય છે કે આ તમામ ૨૬ લોકસભા બેઠક પર ઉમેદવારની પસંદગી નથી થવા પામી એ પહેલાં ભાજપના નિશાન ક્રમળને ઉમેદવાર બનાવી તમામ ૨૬ બેઠક પર ભાજપને ૫ લાખની જંગી લીડ સાથે જિતાડવાના નારા સાથે કાર્યાલય ખુલ્લા મૂકવામાં આવ્યા છે. આ સમયે કાર્યકર્તા સાચું બળ હોવાનું કહી ભાજપના અગ્રણી નેતા વજુભાઈ વાળાએ જણાવ્યું હતું કે, ગુજરાત વિધાનસભામાં ૧માંથી ૧૫૬ સુધી પહોંચી ગયા છીએ અને હજુ વિકેટો પડવાની છે. કર્ણાટકના પૂર્વ રાજ્યપાલ વજુભાઈ વાળાએ કાર્યકર્તાઓને સંબોધન કરતા જણાવ્યું હતું કે, હું સામાન્ય કાર્યકર હતો, છું અને રહીશ. ૧૯૬૭માં ચીમનભાઈ શુક્લ એકમાત્ર ધારાસભ્ય હતા. લોકસભામાં માત્ર ૨ સાંસદ સભ્ય હતા. આજે ગુજરાત વિધાનસભામાં આપણે ૧માંથી ૧૫૬ પહોંચી ચૂક્યા છીએ અને હજુ કેટલીક વિકેટો ખરવાની છે. લોકસભામાં ૨ સાંસદ હતા. આજે ૨માંથી ૩૦૩ સુધી પહોંચી ગયા છીએ અને હવે ૩૭૩ પહોંચી જઈશું, આપણે બધા મળીને કરવાના છીએ. પણ આ આપણા કાર્યકર્તાની તાકાત છે. આ દેશમાં ખતરનાક સંસ્થા હોય તો તે કોંગ્રેસ છે. તેના મૂળિયા ઉખેડી નાખવાના છે. કોંગ્રેસ એકલા હાથે ચૂંટણી લડતી નથી એટલે શંભુ મેળો ભેગો કર્યો છે. રાજકોટ શહેરના ૧૫૦ ફૂટ રિંગ રોડ પર રૈયા ટેલિફોન એક્સચેન્જ સામે રાજકોટ લોકસભા બેઠકનું ચૂંટણી મધ્યસ્થ કાર્યાલય ખુલ્લું મુકવામાં આવ્યું છે. આજે રાજકોટ લોકસભાના કાર્યાલયના ઉદઘાટન પ્રસંગે કર્ણાટકના પૂર્વ રાજયપાલ વજુભાઈ વાળા, પૂર્વ મુખ્યમંત્રી વિજય રૂપાણી, રાજકોટ બેઠકના પ્રભારી આર.સી.ફળદુ સહિત ધારાસભ્યો ધારાસભ્યો તેમજ શહેર-જિલ્લાના હોદેદારો વગેરે સંખ્યામાં ઉપસ્થિત રહ્યા હર્ત પૂર્વ મુખ્યમંત્રી વિજય રૂપાણીએ કાર્યકર્તાઓને જણાવ્યું હતું કે, આજથી ચૂંટણી કાર્યાલય શરૂ થયું છે એટલે કે આજથી આપણું ચૂંટણી માટે કાર્ય શરૂ કરી દેવાનું છે. આપણે ત્રીજી વખત ૨૬ બેઠક પર ઉમેદવારોને જિતાડી ત્રીજી વખત નરેન્દ્ર મોદીને વડાપ્રધાન બનાવવાના છે. રમુજી મૂડમાં તેમણે જણાવ્યું હતું કે, આપણા ઉમેદવાર કોણ છે એ કોઈને ખબર ત્યારે પડે જ્યારે 'બેગાની સાદી મેં અબ્દુલા દીવાના'ની જેમ આપણે અબ્દુલા બની આપણે ઉમેદવારને જંગી લીડથી જિતાડવાનો સંકલ્પ લેવાનો છે.

રાજકીય પૂર્વગ્રહથી પીડિત થઈ લોકશાહીનું ચીરહરણ કરતો શાસક ભાજપ : વિપક્ષના નેતા

(સંવાદદાતા દ્વારા) અમદાવાદ,તા.૨૩

વિપક્ષના નેતા શહેઝાખાન પઠાણે જણાવ્યું હતું કે અમદાવાદ મ્યુનિ. કોર્પોરેશનમાં ભાજપના સત્તાધીશો દ્વારા બજેટમાં પોકળ વાયદાઓ કરીને પ્રજાને ગુમરાહ કરેલ છે. ભારતીય જનતા પાર્ટીએ કરેલ વાયદા પુરા નથી કર્યા બજેટમાં મંજુર કરેલા કામો પણ અધુરા છે. જેથી સત્તાધારી ભાજપે આગામી સને ૨૦૨૪-૨૫ના અંદાજપત્રમાં નવા વાયદાઓ કરવાનો અધિકાર ગુમાવી દીધેલ છે તેને લઈને કોંગ્રેસ પક્ષના નેતા મ્યુનિ. કાઉન્સિલરો તેમજ પક્ષના કાર્યકરો દ્વારા સ્ટેન્ડિંગ કમિટીની બેઠકમાં ઉગ્ર રજૂઆત કરેલ હતી. જેને કારણે સત્તાધારી પક્ષ દ્વારા પક્ષપાતી વલણ દાખવી રાજકીય પૂર્વગ્રહથી પીડિત થઈ પોલીસ ફરિયાદ કરેલ જેના અનુસંધાનમાં આજરોજ મ્યુ. વિરોધપક્ષના નેતા શહેઝાદખાન પઠાણ, કોંગ્રેસ પક્ષના મ્યુ. કોર્પોરેટર નિકુલસિંહ તોમર, અકબરભાઈ ભટી, હાજીભાઈ મીર્ઝા, રફીકભાઈ શેખ, રમીલાબેન પરમાર, સલીમભાઈ સાબુવાલા, રૂકસાનાબાનુ ઘાંચી મળી કુલ આઠ વ્યકિત આજરોજ કારંજ પોલીસ સ્ટેશન ખાતે હાજર થયેલ હતા તેમાં વિધાનસભા કોંગ્રેસ પક્ષના ઉપનેતા શૈલેષભાઈ પરમાર, શહેર કોંગ્રેસ પ્રમુખ, તેમજ પૂર્વ ધારાસભ્ય હિંમતસિંહભાઈ પટેલ, ધારાસભ્ય ઈમરાનભાઈ ખેડાવાલા, પૂર્વ ધારાસભ્ય ગ્યાસુદ્દીન શેખ તેમજ કોંગ્રેસ પક્ષના કાર્યકરો મોટી સંખ્યામાં હાજર રહેલ હતા. સત્તાધારી પક્ષ દ્વારા પ્રજાકીય કામો કરવાની જગ્યાએ માત્ર રાજકીય ભૂમિકા દાખવી છે જેને કોંગ્રેસ પક્ષ સપ્ત શબ્દોમાં વખોડી કાઢે છે. આગામી દિવસોમાં ભાજપના શાસનની નિષ્ફળતાઓને ઉજાગર કરવા તમામ સાત ઝોનમાં કોંગ્રેસ પક્ષ દ્વારા ઉગ્ર આંદોલન કરવામાં આવશે.

ગુજરાત પંચાયત સેવા પસંદગી મંડળના અધ્યક્ષ હસમુખ પટેલે કર્યું ટ્વીટ

રાજ્યના મલ્ટિ પર્પઝ હેલ્થ વર્કરની ભરતી માટે ફાઈનલ પ્રતિક્ષા યાદી જાહેર

હવે ફેબ્રુઆરીના પ્રથમ સપ્તાહમાં જિલ્લા ફાળવણી કરવામાં આવશે

(સંવાદદાતા દ્વારા)

ગાંધીનગર, તા.૨૩

ગુજરાત પંચાયત સેવા પસંદગી મંડળ દ્વારા લેવામાં આવેલી મલ્ટી પર્પઝ હેલ્થ વર્કરની ભરતી પરીક્ષાના પરિણામનું વેઈટિંગ લિસ્ટ જાહેર કરવામાં આવ્યું છે. જે અનુસાર હવે રિશફલિંગ અને વેઈટિંગ લિસ્ટના ઉમેદવારોને જિલ્લાની ફાળવણી કરવામાં આવશે. અત્રે ઉલ્લેખનીય છે કે, વેઈટિંગ લીસ્ટમાં સમાવેશ થતાં ઉમેદવારોને તારીખ ૬ અને ૭ ફેબ્રુઆરીએ જિલ્લા ફાળવણી કરવામાં આવશે. વિગતવાર કાર્યક્રમ મંડળની વેબસાઈટ પર મૂકવામાં આવ્યો છે. પંચાયત સેવા પસંદગી મંડળના અધ્યક્ષ હસમુખ પટેલે ટ્વિટ કરી માહિતી આપતા જણાવ્યું છે કે, મલ્ટી પર્પજ હેલ્થ વર્કરનું વેઈટિંગ લિસ્ટ મંડળની વેબસાઈટ ઉપર મૂકવામાં આવેલ છે. રિશફલિંગ અને વેઈટિંગ લિસ્ટના ઉમેદવારોને જિલ્લા ફાળવણી તારીખ ૬ અને ૭ ફેબ્રુઆરીના રોજ કરવામાં આવશે. વિગતવાર કાર્યક્રમ વેબસાઈટ ઉપર મૂકવામાં આવી રહ્યો છે. આ વેઈટિંગ લીસ્ટમાં ૧૦૦ જેટલા ઉમેદવારોના નામ સામેલ છે. જેમાં કટઓફ માર્કસની વાત કરીએ તો જનરલ કેટગરીમાં ૫૫.૦૯ જ્યારે એસસી મેલમાં ૫૫.૦૭તેમજ એસઈબીસીમાં ૫૪.૭૫, ઈડબ્લ્યુએસમાં ૫૧.૪૦ જ્યારેએસટી (મેલમો) ૪૬.૦૫અને pwBD-C(દિવ્યાંગ) કેટગરીમાં ૩૮.૪૨ કટઓફ માર્ક્સ છે. આમ હવે છેલ્લા ઘણા સમયથી મલ્ટી પર્પઝ હેલ્થ વર્કર બનવાની રાહ જોઈ રહેલા ઉમેદવારોને આગામી માસમાં તે માટેની તક મળી રહેશે એમ જણાય છે.

આગામી ત્રણ દિવસ ઠંડીના ચમકારા બાદ તાપમાનમાં વધારો થશે

અમદાવાદ, તા.૨૩

ગુજરાત રાજ્યમાં ફરી એકવાર ઠંડીનું મોજું ફરી વળ્યું છે. સમગ્ર ગુજરાતમાં હાલ ઠંડીનો ચમકારો અનુભવાઈ રહ્યો છે. તેને લઈને હવામાન વિભાગે આગામી પાંચ દિવસ માટે આગાહી કરી છે. જેમાં ત્રણ દિવસ બાદ ઠંડીમાં થોડો ઘટાડો થઈ શકે છે. આગામી ત્રણ દિવસ બાદ રાજ્યના તાપમાનમાં બેથી ત્રણ ડિગ્રી વધારો થતાં ઠંડીમાં થોડી રાહત મળી શકે છે.

આગામી દિવસોમાં રાજ્યમાં વરસાદની આગાહી નથી. આ ઉપરાંત વાદળછાયું વાતાવરણ રહે તેવી પણ કોઈ શક્યતાઓ હવામાન વિભાગ તરફથી વ્યક્ત કરવામાં આવી નથી. ત્રણ દિવસ બાદ ઠંડીનો ચમકારો ઓછો અનુભવાઈ શકે છે. હવામાન વિભાગના વૈજ્ઞાનિક રામાશ્રય યાદવના જણાવ્યા અનુસાર હાલમાં ઉત્તર પશ્ચિમ તરફથી ઉત્તર પૂર્વ દિશા તરફ પવનો ફૂંકાઈ રહ્યા છે તેને કારણે સમગ્ર રાજ્યમાં ઠંડીનો અનુભવ થઈ રહ્યો છે. પરંતુ આગામી ત્રણ દિવસ બાદ પવનની ગતિ બદલાતા રાજ્યના તાપમાનમાં વધારો નોંધાઈ શકે છે.

વધુમાં જણાવ્યું હતું કે, સામાન્ય રીતે શિયાળા દરમિયાન નલિયાનું તાપમાન સૌથી ઓછું રહેતું હોય છે પરંતુ ગઈકાલે ભાવનગરમાં રાજ્યનું સૌથી ઓછું તાપમાન નોંધાયું હતું. ૧૦.૫ ડિગ્રી સેલ્સિયસ તાપમાન સાથે ભાવનગર રાજ્યનું સૌથી ઠંડું શહેર રહ્યું હતું. અમદાવાદમાં ૧૧.૫ ડિગ્રી સેલ્સિયસ તાપમાન રેકોર્ડ થયું હતું. જ્યારે ગાંધીનગરમાં ૧૨ ડિગ્રી સેલ્સિયસ તાપમાન રેકોર્ડ થયું હતું. વધુમાં જણાવ્યું હતું કે, ગઈકાલે મુખ્યત્વે શિયાળા દરમિયાન સૌથી ઠંડું રહેતું શહેર નલિયામાં ૧૧.૪ ડિગ્રી સેલ્સિયસ તાપમાન નોંધાયું હતું. તદુપરાંત હવામાન વિભાગની આગાહી અનુસાર આગામી ૩ દિવસમાં પણ રાજ્યનું તાપમાન યથાવત્ રહેશે, ત્યારબાદ બેથી ત્રણ ડિગ્રી જેટલા તાપમાનમાં વધારો થઈ શકે છે.

પ્રાથમિક જ્ઞાન સહાયક - બીજા રાઉન્ડમાં ૩૯૭૧ને શાળા ફાળવણી

પ્રથમ રાઉન્ડની કાર્યવાહી દરમિયાન ૧૦૦૫૯ જ્ઞાન સહાયકો શાળામાં હાજર થયા હતા

(સંવાદદાતા દ્વારા) અમદાવાદ,તા.૨૩

રાજ્યની સરકારી અને ગ્રાન્ટેડ પ્રાથમિક શાળાઓમાં જ્ઞાન સહાયકની ભરતી માટે પ્રથમ રાઉન્ડની કાર્યવાહી પુર્ણ થયા બાદ બીજા રાઉન્ડની કાર્યવાહી હાથ ધરવામાં આવી છે. જેમાં બીજા રાઉન્ડમાં ૩૯૭૧ ઉમેદવારોને સ્કૂલ ફાળવણી કરવામાં આવી છે. જે ઉમેદવારોને સ્કૂલ ફાળવણી કરવામાં આવી છે તેમને ૨૭ જાન્યુઆરી સુધીમાં સ્કૂલમાં હાજર થવાની મુદ્દત આપવામાં આવી છે. પ્રાથમિક સ્કૂલોમાં જ્ઞાન સહાયક માટેના પ્રથમ રાઉન્ડમાં ૧૦૦૫૯ જેટલા ઉમેદવારો શાળામાં હાજર થયા હતા. પ્રાપ્ત માહિતી અનુસાર, રાજ્યની પ્રાથમિક સ્કૂલોમાં શિક્ષકોની કાયમી જગ્યા જ્યાં સુધી ન ભરાય ત્યાં સુધી જ્ઞાન સહાયકના માધ્યમથી શિક્ષણ આપવાની કાર્યવાહી હાથ ધરવામાં આવી હતી. જેમાં પ્રાથમિક સ્કૂલોમાં જ્ઞાન સહાયકની જગ્યાઓ ભરવા માટે પરીક્ષા લેવામાં આવ્યા બાદ ભરતી માટેની કાર્યવાહી હાથ પર લેવામાં આવી હતી. જ્ઞાન સહાયકની ભરતી માટેની પ્રથમ રાઉન્ડની કાર્યવાહીના અંતે ખાલી પડેલી બેઠકો માટે બીજા રાઉન્ડની કાર્યવાહી કરવાનું નક્કી કરાયું હતું. પ્રથમ રાઉન્ડમાં ૧૦ હજાર જેટલા જ્ઞાન સહાયકોએ શાળા પસંદગી કરી હતી. ત્યાર બાદ ખાલી પડેલી જગ્યા માટે બીજા રાઉન્ડની કાર્યવાહી કરવામાં આવી હતી. જેમાં ૩૯૭૧ ઉમેદવારોને સ્કૂલ ફાળવણી કરવામાં આવી છે. જેથી હવે તેઓ ૨૭ જાન્યુઆરી સુધી સ્કૂલમાં હાજર થશે. આ બે રાઉન્ડના અંતે ૯ હજાર જેટલી જગ્યા ખાલી પડી હોવાનું જાણવા મળે છે. જ્ઞાન સહાયકની ભરતની કાર્યવાહી હાથ ધરવામા આવી એ દરમિયાન જાહેર કરાયેલી સંખ્યામાં ખાસ્સો એવો વધારો થયો છે.

એસઆરપી-૨ ક્વાટર્સમાં ગળાફાંસો ખાઈ જીવન ટૂંકાવ્યું

નરોડામાં મહિલા પોલીસકર્મીએ આપઘાત કર્યો

અમદાવાદ, તા.૨૩ : અમદાવાદના નરોડામાં મહિલા પોલીસકર્મીએ આપઘાત કર્યો છે. એરપોર્ટ પોલીસ સ્ટેશનમાં ફરજ બજાવતી મહિલા પોલીસકર્મી આરતીબેને આપઘાત કર્યો છે. એસઆરપી-૨ ક્વાટર્સમાં તેણે ગળાફાંસો ખાઈ જીવન ટૂંકાવ્યું હતું. મહિલા પોલીસકર્મીએ પારિવારિક ઝઘડામાં આપઘાત કર્યો હોવાનું પોલીસ તપાસમાં સામે આવ્યું છે. અમદાવાદ શહેરના એરપોર્ટ પોલીસ સ્ટેશનમાં ફરજ બજવાતી મહિલા પોલીસકર્મી આરતીબેન આપઘાત કરતા પોલીસ બેડામાં ખળભળાટ મચ્યો છે. એસઆરપી-૨ ક્વાટર્સમાં ગળે ફાંસો ખાઈને આપઘાત કર્યો છે. પ્રાથમિક માહિતી પ્રમાણે મહિલા પોલીસ કર્મીએ પારિવારિક ઝઘડામાં આપઘાત કર્યો હોવાનું પોલીસની તપાસમાં સામે આવ્યું છે. નરોડા પોલીસે અકસ્માતે મોત નોંધીને ઝીણવટપૂર્વક તપાસ શરૂ કરી છે. મહિલા પોલીસકર્મીએ આત્મહત્યા પહેલા કોઈ સ્યુસાઈડ નોટ લખી છે કે નહીં તેની પણ તપાસ હાથ ધરવામાં આવશે. થોડા સમય પહેલા પણ શહેરના એક પોલીસ કર્મચારીએ આપઘાત કર્યાનો બનાવ સામે આવ્યો હતો.

અચાનક પેટમાં દુઃખાવો ઉપડતા માતા-પિતા હોસ્પિટલ લઈ ગયા ત્યારે આવેલ રિપોર્ટથી ચોંકી ગયા

ધ્રાંગધ્રાના અંજાર ગામે ૧૬ વર્ષીય સગીરા ગર્ભવતી હોવાનો મેડિકલ રિપોર્ટમાં ખુલાસો

૯ માસ અગાઉ બળતણ વીણવા ગઈ હતી ત્યારે બાઈક પર આવેલા બે શખ્સોએ દુષ્કર્મ ગુજાર્યાની કબૂલાત : માતા-પિતાની આબરૂ ન જાય તે માટે જાણ કરી ન હતી

સુરેન્દ્રનગર, તા.૨૩

સુરેન્દ્રનગર જિલ્લાના અંજાર ગામે આવેલી સીમમાં પોતાના પરિવાર સાથે વસવાટ કરતી ૧૬ વર્ષની યુવતી સાથે ઘટના બની છે. ધ્રાંગધ્રાના આ ગામમાં આવેલી એક વાડીમાં પરિવાર વસવાટ કરતો હતો ત્

ગાઝા પર ઈઝરાયેલી હુમલામાં ૧,૦૦૦ મસ્જિદો નષ્ટ થઈ છે : સ્થાનિક અધિકારીઓ

(એજન્સી) નવી દિલ્હી, તા.૨૩

એનાદોલુ એજન્સીના અહેવાલ અનુસાર, સ્થાનિક સત્તાવાળાઓએ જણાવ્યું કે, ગાઝા પટ્ટી પર ઈઝરાયેલના હુમલાઓએ ૭ ઑક્ટોબરથી અત્યાર સુધીમાં ૧,૦૦૦ મસ્જિદો નષ્ટ કરી છે, ગાઝાના એન્ડોમેન્ટ્સ અને ધાર્મિક બાબતોના મંત્રાલયે એક નિવેદનમાં જણાવ્યું હતું કે, આ મસ્જિદોના પુનઃનિર્માણ માટે લગભગ ૫૦૦ લાખ ડૉલરનો ખર્ચ થશે. ગાઝા પટ્ટીમાં અંદાજિત ૧,૨૦૦ મસ્જિદો છે. મંત્રાલયના જણાવ્યા અનુસાર, દરિયા કિનારે આવેલા પ્રદેશ પર ઘાતક ઈઝરાયેલી હુમલામાં ૧૦૦થી વધુ મુસ્લિમ ઉપદેશકો પણ માર્યા ગયા છે. નિવેદનમાં કહેવામાં આવ્યું છે કે, ઈઝરાયેલી કબજાએ ડઝનેક કબ્રસ્તાનો નષ્ટ કરવાનું અને કબરો ખોદવાનું ચાલુ રાખે છે, તેમની પવિત્રતાનું ઉલ્લંઘન કરે છે અને અંદરની લાશોને ચોરી કરે છે, જે આંતરરાષ્ટ્રીય ચાર્ટર અને માનવ અધિકારોને સ્પષ્ટ પડકાર આપે છે. આ આરોપ પર ઈઝરાયેલી સત્તાવાળાઓ તરફથી કોઈ ટિપ્પણી કરવામાં આવી નથી. નિવેદન અનુસાર ઈઝરાયેલના હુમલામાં એક ચર્ચ, ઘણી વહીવટી ઈમારતો, મદરેસાઓ અને બેંકનું મુખ્ય મથક નષ્ટ થયું હતું. તે ઉમેરે છે કે અમે આરબ અને ઈસ્લામિક રાષ્ટ્રો અને લોકોને અપીલ કરીએ છીએ કે ગાઝા પટ્ટીમાં પેલેસ્ટીનીઓ પ્રત્યેની તેમની જવાબદારીઓ નિભાવે. ૭ ઑક્ટોબરના રોજ હમાસ દ્વારા સીમાપારથી થયેલા હુમલા પછી ઈઝરાયેલે ગાઝા પટ્ટી પર હુમલો કર્યો છે, જેમાં તેલ અવીવનું કહેવું છે કે લગભગ ૧,૨૦૦ લોકો માર્યા ગયા છે. પેલેસ્ટીની આરોગ્ય અધિકારીઓના જણાવ્યા અનુસાર, ત્યારથી ઓછામાં ઓછાં ૨૫,૧૦૫ પેલેસ્ટીનીઓ માર્યા ગયા છે, જેમાં મોટાભાગની મહિલાઓ અને બાળકો છે અને ૬૨,૬૮૧ ઘાયલ થયા છે. ઈઝરાયેલના આક્રમણથી ગાઝાની ૮૫ % વસ્તીને ખોરાક, સ્વચ્છ પાણી અને દવાઓની તીવ્ર અછત વચ્ચે આંતરિક રીતે સ્થળાંતરીત કરી દેવામાં આવી છે, જ્યારે યુએનના જણાવ્યા અનુસાર પ્રદેશનું ૬૦% ઈન્ફ્રાસ્ટ્રક્ચર નુકસાન અથવા નષ્ટ થયું છે.

ઉનાળાનું વેકેશનને કારણે ટ્રેનની ટિકિટ ૪ મહિના પહેલા કન્ફર્મ કરાવવી પડશે
શ્રીનગર-સોનમર્ગ પહેલગાંવ
કાશ્મીર
FEB 4-11-18-25 | APRIL 14-21-28 | MAY 5-12-19-26
ટ્રેન દ્વારા 18,500/- દિ.૧૧
જો તમારી પાસે ટિકિટ હોય તો, અમારી પાસે કાયરેક્ટ પેકેજ પણ ઉપલબ્ધ છે.
શ્રીનગર-પહેલગાંવમાં હોટલ સાથે જમવાની બુકિંગ કરી આપવામાં આવશે.
સુવિધા ટુરિઝમ યાસીન બિસોરા
M: 997 40 40 880 | 9909029072 SHRINAGAR: 8492938350
નગીના મસ્જિદ, નાડીયાવાડ, જમાલપુર, અહમદાબાદ

આશા હોસ્પિટલ 9426173332 8849019737
જમાલપુર રોડ, વૈશ્યસભા ચાર રસ્તા, અમદાવાદ
● પ્રસૂતિ/કસુવાવડ ● સંતાન પ્રાપ્તિ
● ગર્ભપાતથી બચવાના ઉપાય
● ગર્ભાશય ઓપરેશન (ટાંકા વગર)
● કાચા સંકોચન (ડિલિવરી પછી ઢીલું શરીર ટાંકા દ્વારા અથવા દવાથી)
● સ્તન ગાંઠ/કેન્સર નિદાન અને સારવાર
● સોનોગ્રાફી સિઝેરિયન ઓપરેશન
● ગર્ભાશયની ગાંઠ/કેન્સર નિદાન
સ્ત્રી અને પુરૂષ બંનેમાં ગુપ્ત તકલીફની સમસ્યા અલ્પશુક્રાણુ AZOOSPERMIA ગુપ્ત રોગોના કારણે માનસિક તણાવ
HYMENOPLASTY (કૌમાર્ય પાછું મેળવો)
ખર્ચા કોઈ પણ ઉંમરે દુખાવા વગર
જોઈએ છે લેડી ડો.BAMS-BHMS-DHMS સ્ટાફ/સફાઈ કામદાર

૨૦૨૪ની સૌથી લોહિયાળ લડાઈમાં ઈઝરાયેલી દળોએ ખાન યુનિસ હોસ્પિટલમાં હુમલો કર્યો

(એજન્સી) ગાઝા, તા.૨૩

પેલેસ્ટીની અધિકારીઓએ જણાવ્યું કે, ગાઝામાં નવા વર્ષની અત્યાર સુધીની સૌથી લોહિયાળ જંગમાં ઈઝરાયલી દળોએ સોમવારે પશ્ચિમ ખાન યુનિસમાં આગળ વધતા એક હોસ્પિટલ પર હુમલો કર્યો અને બીજી હોસ્પિટલને ઘેરી લીધી, ઘાયલોને ઈજાની સારવારથી વંચિત કરી દીધા. સૈનિકો સૌપ્રથમ દક્ષિણ ગાઝાના મુખ્ય શહેર ખાન યુનિસની પશ્ચિમે ભૂમધ્ય સમુદ્ર કિનારે આવેલા અલ-મવાસી જિલ્લામાં આગળ વધ્યા. ગાઝા આરોગ્ય મંત્રાલયના પ્રવક્તા અશરફ અલ-કિદ્રાએ રોઈટર્સને જણાવ્યું હતું કે ત્યાં, તેઓએ અલ-ખેર હોસ્પિટલ પર હુમલો કર્યો અને તબીબી કર્મચારીઓની ધરપકડ કરી. હોસ્પિટલની પરિસ્થિતિ અંગે ઈઝરાયેલ તરફથી તાત્કાલિક કોઈ નિવેદન આપવામાં આવ્યું નહોતું. લશ્કરી પ્રવક્તાના કાર્યાલયે કોઈ ટિપ્પણી કરી ન હતી. પેલેસ્ટીની રેડ ક્રેસન્ટે જણાવ્યું હતું કે ટેન્કોએ બીજી ખાન યુનિસ હોસ્પિટલ, અલ-અમાલ, બચાવ એજન્સીના મુખ્ય મથકને પણ ઘેરી લીધું હતું, જેણે ત્યાં તેના સ્ટાફ સાથે સંપર્ક ગુમાવ્યો હતો. કિદ્રાએ જણાવ્યું હતું કે ખાન યુનિસમાં રાતોરાત ઓછામાં ઓછા ૫૦ લોકો માર્યા ગયા હતા, જ્યારે તબીબી સુવિધાઓની ઘેરાબંધીનો અર્થ એ છે કે ડઝનેક મૃતકો અને ઘાયલો બચાવકર્તાની પહોંચની બહાર હતા. ઈઝરાયેલી કબજો એમ્બ્યુલન્સ વાહનોને પશ્ચિમ ખાન યુનિસમાંથી શહીદો અને ઘાયલોના મૃતદેહોને પુનઃપ્રાપ્ત કરવા માટે આગળ વધતા અટકાવે છે તેમણે જણાવ્યું હતું. ઈઝરાયેલી સૈન્ય પ્રવક્તાના કાર્યાલયે અલ-ખૈર હોસ્પિટલની પરિસ્થિતિ અંગે તાત્કાલિક કોઈ ટિપ્પણી કરી ન હતી. હમાસ હોસ્પિટલો અને અન્ય તબીબી સુવિધાઓમાં અને તેની નીચે

તેની કામગીરી કરે છે. પેલેસ્ટીનીઓ સાથે સંકલન કરતી ઈઝરાયેલના સંરક્ષણ મંત્રાલયની શાખા COGATના એલાડ ગોરેને જણાવ્યું હતું. રહેવાસીઓએ જણાવ્યું હતું કે ઑક્ટોબરમાં યુદ્ધ શરૂ થયું ત્યારથી દક્ષિણ ગાઝામાં હવા, જમીન અને સમુદ્રમાંથી બોમ્બમારો સૌથી વધુ તીવ્ર હતો, કારણ કે ઈઝરાયેલી ટેન્કો પૂર્વથી ભૂમધ્ય સમુદ્રના કિનારે ખાન યુનિસ તરફ આગળ વધી હતી. દૂરથી ફિલ્માવવામાં આવેલ વીડિયોમાં છૂટાછવાયા નાગરિકોને ભૂતિયા શહેરમાં ભટકતા દેખાય છે, તંબુઓ ખીચોખીચ છે, લાઈનો પર કપડાં ફફડાટ કરી રહ્યા છે, ગોળીબારનો ગડગડાટ અને ધુમાડાના ગોટેગોટા આકાશમાં ઉછળતા દેખાય છે. યુદ્ધના તાજેતરના તબક્કાએ એન્ક્લેવના છેલ્લા ખૂણાઓ સુધી લડાઈ શરૂ કરી છે જે હવે બોમ્બમારોથી ભાગી રહેલા લોકોથી ઉભરાઈ ગયા છે.

ઈઝરાયેલી સૈન્યએ ગાઝામાં ૧૬ કબ્રસ્તાનો નષ્ટ કર્યા

(એજન્સી) ગાઝા, તા.૨૩

ઈઝરાયેલી દળોએ ગાઝામાં ઓછામાં ઓછા ૧૬ કબ્રસ્તાનોનો નાશ કર્યો છે, યુએસ સમાચાર એજન્સી સીએનએનએ સપ્તાહના અંતમાં સેટેલાઈટ ઈમેજરી અને સોશિયલ મીડિયા ફૂટેજને ટાંકીને અહેવાલ આપ્યો હતો. તેમાં કહેવામાં આવ્યું છે કે સેનાએ તેના જમીની અભિયાન દરમિયાન બુલડોઝરનો ઉપયોગ કરીને કબ્રસ્તાનોને તોડી પાડ્યા હતા અને કબરોમાંથી કેટલાક મૃતદેહો પણ બહાર કાઢ્યા હતા. અહેવાલમાં ટાંકવામાં આવેલા કાનૂની નિષ્ણાતોએ ભારપૂર્વક જણાવ્યું હતું કે ઈરાદાપૂર્વક કબ્રસ્તાન જેવા ધાર્મિક સ્થળોનો નાશ કરવો અને તેને લશ્કરી લક્ષ્યોમાં ફેરવવું એ આંતરરાષ્ટ્રીય કાયદાનું ઉલ્લંઘન કરે છે, જે સૂચવે છે કે ઈઝરાયેલની ક્રિયાઓ યુદ્ધ અપરાધ ગણી શકાય છે. ઉપગ્રહ તસવીરો અને વિડીયોના તેના વિશ્લેષણના આધારે સીએનએનએ જણાવ્યું હતું કે અન્ય કિસ્સાઓમાં સેનાએ કબ્રસ્તાનનો ઉપયોગ લશ્કરી ચોકી તરીકે કર્યો હોય તેવું લાગે છે બુલડોઝરોએ કેટલાય કબ્રસ્તાનોને સપાટ મેદાનમાં ફેરવી દીધા હતા ઈઝરાયેલી લશ્કરી પ્રવક્તાએ સીએનએનને પુષ્ટિ આપી હતી કે તેઓએ ગાઝામાં કેટલીક કબરો ખોદી હતી અને દાવો કર્યો હતો કે

તે નક્કી કરવા માટે કરવામાં આવ્યું હતું કે ઓક્ટો.૭ પેલેસ્ટીન જૂથ હમાસ દ્વારા સરહદ પારથી ઘૂસણખોરી દરમિયાન પકડાયેલા ઈઝરાયેલી બંધકોને ત્યાં દફનાવવામાં આવ્યા હતા. તેણે આરોપ લગાવ્યો કે હમાસ દ્વારા લશ્કરી હેતુઓ માટે કબ્રસ્તાનોનો ઉપયોગ કરવામાં આવ્યો હતો, એમ કહીને કે ઈઝરાયેલી સૈન્ય પાસે તેમને નિશાન બનાવવા સિવાય બીજો કોઈ વિકલ્પ નથી. ઈઝરાયેલી સૈન્યએ પણ એનાડોલુને પુષ્ટિ આપી હતી કે તેઓએ મૃતદેહો કાઢવા માટે ગાઝામાં કેટલીક કબરો ખોદી હતી. તેઓએ દલીલ કરી હતી કે આ તે નિર્ધારિત કરવા માટે કરવામાં આવ્યું હતું કે હમાસ દ્વારા કથિત રીતે રાખવામાં આવેલા ઈઝરાયેલીઓને ત્યાં દફનાવવામાં આવ્યા હતા અને જણાવ્યું હતું કે તેઓ ચોક્કસ સ્થળોએ સંવેદનશીલ બંધક બચાવ અભિયાન ચલાવે છે જ્યાં માહિતી જટિલ ગુપ્ત માહિતી અથવા ઓપરેશનલ માહિતીના જવાબમાં બંધકોના મૃતદેહોની સંભવિત હાજરી સૂચવે છે. હમાસ દ્વારા ઑક્ટોબર ૭ના રોજ કરાયેલા હુમલા બાદ ઈઝરાયેલે ગાઝા પટ્ટી પર ઘાતક આક્રમણ શરૂ કર્યું, જેમાં ઓછામાં ઓછા ૨૫,૧૦૫ પેલેસ્ટીનીઓ માર્યા ગયા અને ૬૨,૬૮૧ ઘાયલ થયા. હમાસના હુમલામાં લગભગ ૧,૨૦૦ ઈઝરાયેલીઓ માર્યા ગયા હોવાનું માનવામાં આવે છે.

૨૪ સૈનિકો ગુમાવ્યા પછી ઈઝરાયેલી સૈન્યએ ખાન યુનિસના દક્ષિણ ગાઝા શહેરને ઘેરી લીધું

(એજન્સી) ગાઝા, તા.૨૩

ઈઝરાયેલના વડાપ્રધાન બેન્જામિન નેતાન્યાહુએ ગાઝામાં સૌથી ભયંકર એકલ હુમલામાં ૨૧ સૈનિકોના નુકસાન પર શોક વ્યક્ત કર્યો છે અને કહ્યું છે કે, સેના સંપૂર્ણ વિજય ન થાય ત્યાં સુધી લડશે. અહેવાલ મુજબ વડાપ્રધાન નેતાન્યાહુએ મંગળવારે પ્રતિજ્ઞા લીધી હતી કે, ઈઝરાયેલ પેલેસ્ટીન પ્રદેશમાં એક જ દિવસમાં સૌથી વધુ મૃત્યુ થયા પછી સંપૂર્ણ વિજય ન મેળવી લે ત્યાં સુધી ગાઝામાં લડાઈ બંધ કરશે નહીં. દક્ષિણ અને મધ્ય ગાઝા પટ્ટીમાં તીવ્ર લડાઈ દરમિયાન સોમવારે ૨૪ સૈનિકો માર્યા ગયા, જ્યાં ઈઝરાયેલ ગાઝાના ઈસ્લામિક શાસકો હમાસના બાકીના ગઢ પર હુમલો કરી રહ્યું છે અને સરહદ નજીકના વિસ્તારોને ખાલી કરવાનો પ્રયાસ કરી રહ્યું છે આ પૈકીના એક સરહદી વિસ્તારમાં એક ઈમારત વિસ્ફોટથી ધરાશાયી થતાં ૨૧ સૈનિકો માર્યા ગયા હતા. યમનના હૌથી બળવાખોરોએ મંગળવારે ચેતવણી આપી હતી કે, અમેરિકા અને બ્રિટન દ્વારા લશ્કરી હુમલાઓ સજા વિના રહેશે નહીં તેમના પ્રદેશ પર રાતોરાત ૧૮ હુમલાઓની વિગતો આપી છે. લશ્કરી પ્રવક્તા યાહ્યા સારીએ ટ્વિટર પર સના, હોદેદા, તાઈઝ અને અલ-બાયદા પ્રાંતમાં દરોડાઓની યાદી આપતાં જણાવ્યું હતું કે, આ હુમલાઓ જવાબી કાર્યવાહી અને સજા વિના રહેશે નહીં. નેતાન્યાહુએ X પર એક પોસ્ટમાં કહ્યું, ગઈકાલે અમે યુદ્ધ ફાટી નીકળ્યા પછીના સૌથી મુશ્કેલ દિવસોમાંથી એકનો અનુભવ કર્યો. હું અમારા વીર યોદ્ધાઓના પ્રિય પરિવારોને મજબૂત કરવા ઈચ્છું છું જેઓ યુદ્ધના મેદાનમાં શહીદ થયા હતા. આપણા શહીદ બહાદુર સૈનિકો માટે શોક વ્યક્ત કરૂ છું. આ મુશ્કેલ ઘડીમાં તેમના પરિવારોને સંવેદના પાઠવું છું. IDFએ દુર્ઘટનાની તપાસ શરૂ કરી દીધી છે. આપણે જરૂરી સબક શીખવા જોઈએ અને આપણા

યોદ્ધાઓના જીવનની સુરક્ષા માટે બધું જ કરવું જોઈએ. આપણા નાયકોના નામે આપણા જીવન માટે આપણે સંપૂર્ણ વિજય સુધી લડવાનું બંધ કરીશું નહીં. ઈરાન સમર્થિત બળવાખોરો પર યુએસના તાજેતરના સંયુક્ત હુમલાને પગલે બ્રિટને મંગળવારે લાલ સમુદ્રના જહાજો પર હુમલો કરવાની યમનના હૌથીઓની ક્ષમતાને અવરોધવાની પ્રતિજ્ઞા લીધી હતી.

બંધકોની આપ-લે પર હમાસ સાથે વાટાઘાટો કરવાનો સમય : ઈઝરાયેલી જનરલ

(એજન્સી) નવી દિલ્હી, તા.૨૩

મીડિયા અહેવાલોમાં જણાવાયું છે કે, ઈઝરાયેલના મેજર જનરલ નોમ ટિબોને કહ્યું છે કે ઈઝરાયેલીઓને પરત લાવવા માટે સંભવિત બંધકોની આપ-લે પર હમાસ જૂથ સાથે વાટાઘાટો કરવાનો સમય આવી ગયો છે. નોઆમ ટિબોને ઈઝરાયેલના જાહેર રેડિયો સ્ટેશનને કહ્યું, તેમને પાછાં લાવવાનો સમય છે અન્યથા, તેઓ બધાં કફનમાં પાછા આવશે અથવા પાછા આવશે જ નહીં. ટિબોને કહ્યું અમે આવનારી પેઢીઓ માટે ઈઝરાયેલના નાગરિકોને સંદેશો મોકલીશું કે તેઓ અસુરક્ષિત સ્થિતિમાં રહે છે અને જે માતાઓ તેમના બાળકોને સૈન્યમાં મોકલે

છે તેઓને સંદેશ કે જો તમારૂં બાળક કેદી બનાવવામાં આવે છે, તો તે કદાચ પરત નહીં આવે અને આને અવગણવામાં આવતું નથી તેથી નિષ્કર્ષ કાઢવો આવશ્યક છે. હવે એક સોદો કરવો જોઈએ. અગાઉ હમાસ અને ઈઝરાયેલ વચ્ચે ગયાં વર્ષે ૨૪ નવેમ્બરથી ૧લી ડિસેમ્બર સુધી એક સપ્તાહનો યુદ્ધવિરામ જોવા મળ્યો હતો જેમાં બંને પક્ષો દ્વારા કેદીઓની આપ-લે કરવામાં આવી હતી. ગયાં વર્ષે ૭ ઓકટોબરના રોજ હમાસે ઈઝરાયેલના દક્ષિણ ભાગો પર હુમલો કરીને ઓછામાં ઓછાં ૧,૨૦૦ લોકોની હત્યા કરી હતી, ૨૦૦થી વધુ લોકોને બંધક તરીકે લીધા હતા. હમાસે વિરોધાભાસી પક્ષો વચ્ચે એક સપ્તાહના યુદ્ધવિરામ દરમિયાન ૧૦૫ ઈઝરાયેલી બંધકોને પણ મુક્ત કર્યા હતા. ૭ ઑકટોબરથી ઈઝરાયેલે લગભગ ૨૫,૧૦૫ પેલેસ્ટીનીઓને મારી નાખ્યા છે જ્યારે ૬૨,૬૮૧ ઘાયલ થયા છે, જેમાં મોટાભાગે બાળકો અને સ્ત્રીઓ છે.

ઈઝરાયેલે છેલ્લા ૧૦૮ દિવસમાં ગાઝામાં ૧૧,૦૦૦ બાળકોને માર્યા : પેલેસ્ટીન સરકાર

(એજન્સી) તા.૨૩

ગાઝામાં સરકારના મીડિયા કાર્યાલયે સોમવારના રોજ જણાવ્યું હતું કે, છેલ્લા ૧૦૮ દિવસમાં ઈઝરાયેલી સૈન્યના હુમલામાં ગાઝા પટ્ટીમાં ૧૧,૦૦૦ બાળકો અને ૭૫૦૦ મહિલાઓનાં મોત થયા છે. ગાઝા દ્વારા વેઠવામાં આવેલા નુકસાન અને વિનાશની ઊંડાઈને દર્શાવવા માટે ઘણા નવા આંકડાઓને ટાંકીને તેણે જણાવ્યું હતું, પટ્ટીમાં ૭,૦૦૦ લોકો, જેમાંથી ૭૦ ટકા મહિલાઓ અને બાળકો છે, હજુ પણ કાટમાળ હેઠળ છે અથવા ઈઝરાયેલી હુમલાઓથી ગુમ છે. હોસ્પિટલો સુધી પહોંચતા મૃતદેહોની સંખ્યા ૨૫,૯૦૦ને વટાવી ગઈ છે. ઈઝરાયેલ અનુસાર, છેલ્લા ૭ ઓકટોબરથી ૬૩,૦૦૦ લોકો ઘાયલ થયા છે, જ્યારે પેલેસ્ટીની જૂથ, હમાસ દ્વારા સરહદ પારના દરોડા પછી ઈઝરાયેલનું અવિરત ગાઝા અભિયાન શરૂ થયું હતું, જેમાં લગભગ ૧૨૦૦ લોકો માર્યા ગયા હતા. જો કે, ત્યારથી તે હારેટ્ઝ દ્વારા જાહેર કરવામાં આવ્યું છે કે, ઈઝરાયેલી સેનાના હેલિકોપ્ટર અને ટેન્કોએ હકીકતમાં પેલેસ્ટીની પ્રતિકાર જૂથ દ્વારા માર્યા ગયા હોવાનો ઈઝરાયેલ દ્વારા દાવો કરાયેલા ૧૧૩૯ સૈનિકો અને નાગરિકોમાંથી ઘણા માર્યા ગયા હતા. ઈઝરાયેલના હુમલામાં લગભગ ૭૦,૦૦૦ ઘરો સંપૂર્ણપણે નાશ પામ્યા છે અને ૨,૯૦,૦૦૦ ઘરોને બિન-રહેવાલાયક બનાવી દેવામાં આવ્યા છે. આરોગ્ય સંભાળ ક્ષેત્ર પર ઈઝરાયેલના હુમલા અંગે નિવેદનમાં કહેવામાં આવ્યું છે કે, અત્યાર સુધીમાં ૩૩૭ આરોગ્ય સંભાળ કાર્યકરો અને ૪૫ નાગરિક સંરક્ષણ અધિકારીઓ માર્યા ગયા છે. ૭ ઓકટોબરથી ગાઝામાં ઈઝરાયેલના હુમલામાં કુલ ૧૧૯ પત્રકારોએ જીવ ગુમાવ્યો છે. હુમલાઓએ આરોગ્ય સંભાળને સંકટમાં નાખી, જીવનને જોખમમાં મૂક્યું. ઈઝરાયેલી દળોએ ૯૯ આરોગ્યસંભાળ કાર્યકરો અને ૧૦

પત્રકારોની અટકાયત કરી હતી અને ગાઝા પટ્ટીમાં બે લાખ લોકોને સ્થળાંતરિત થવાની ફરજ પાડી હતી. પેલેસ્ટીની વિસ્થાપિત આશ્રય લે છે ત્યાં ભીડવાળા આશ્રયસ્થાનોની અમાનવીય પરિસ્થિતિઓ તરફ નિર્દેશ કરતાં નિવેદનમાં જણાવાયું છે કે, ઈઝરાયેલના બળજબરીપૂર્વક સ્થળાંતરને પરિણામે ચેપી રોગોના ૪,૦૦,૦૦૦ કેસ અને હેપેટાઈટિસ છના ૮૦૦૦થી વધુ કેસ મળી આવ્યા છે. ગાઝામાં લગભગ ૬૦,૦૦૦ સગર્ભા સ્ત્રીઓ આરોગ્ય સંભાળ પૂરી પાડવાની અસમર્થતાને કારણે ગંભીર જોખમોનો સામનો કરે છે, જ્યારે ૩,૫૦,૦૦૦ લાંબી બીમારીઓ ધરાવતી વ્યક્તિઓ દવાઓના અભાવને કારણે ગંભીર જોખમોનો સામનો કરી રહી છે. ઈઝરાયેલી સેનાએ ૧૪૦ સરકારી સુવિધાઓ તેમજ ૯૯ શાળાઓ અને યુનિવર્સિટીઓનો નાશ કર્યો, જ્યારે ૨૯૫ શાળાઓ અને યુનિવર્સિટીઓને આંશિક રીતે નુકસાન પહોંચાડ્યું. ગાઝાની બહાર ૧૧,૦૦૦ ઘાયલ લોકો છે જેમને સારવારની જરૂર છે અને ૧૦,૦૦૦ કેન્સરના દર્દીઓ અપૂરતી આરોગ્ય સંભાળને કારણે મૃત્યુના જોખમનો સામનો કરી રહ્યા છે. નિવેદનમાં કહેવામાં આવ્યું છે કે, ઈઝરાયેલની સેનાએ ૨૫૩ મસ્જિદોને નુકસાન પહોંચાડ્યું હતું અને ત્રણ ચર્ચને પણ ધ્વસ્ત કર્યા હતા. ઈઝરાયેલે ગાઝામાં ૧૫૦ આરોગ્ય સંભાળ સંસ્થાઓને નિશાન બનાવી, ૫૩ આરોગ્ય કેન્દ્રો અને ૩૦ હોસ્પિટલોને નિષ્ક્રિય કરી અને ૧૨૨ એમ્બ્યુલન્સને બિનઉપયોગી બનાવી. ઈઝરાયેલે પેલેસ્ટીનના સાંસ્કૃતિક વારસાને પણ નિશાન બનાવ્યું, ગાઝામાં ૨૦૦ ઐતિહાસિક અને સાંસ્કૃતિક સંપત્તિનો નાશ કર્યો. નિવેદનમાં વધુ નિંદા કરવામાં આવી છે કે, કેવી રીતે ઈઝરાયેલી સેનાએ ૭ ઓકટોબરથી ગાઝા પર ૬૫,૦૦૦ ટનથી વધુ વિસ્ફોટકોનો ઉપયોગ કર્યો છે.

ઈઝરાયેલના પ્રવક્તા આયલોન લેવી જેમને નેતાન્યાહુની પત્નીએ હાંકી કાઢવાનો પ્રયાસ કર્યો

(એજન્સી) તા.૨૩

N૧૨ અને ચેનલ ૧૨એ રવિવારે આપેલા અહેવાલો અનુસાર, ઈઝરાયેલના પીએમ બેન્જામિન નેતાન્યાહુની પત્ની સારાએ ૨૦૨૩ના ઈઝરાયેલ-હમાસ યુદ્ધ પહેલા ઈઝરાયેલના ન્યાયિક સુધારણા વિરોધમાં ભાગ લેવા બદલ સરકારી પ્રવક્તા ઈલોન લેવીને હાંકી કાઢવાનો પ્રયાસ કર્યો હતો. તે સમયથી તેમની ટ્વીટોએ વડાપ્રધાનના આંતરિક વર્તુળમાં કેટલાક લોકોને નારાજ કર્યા હતા. લેવીએ ઈઝરાયેલના અંગ્રેજી પ્રવક્તા છે, જે તેમને સમગ્ર મીડિયા આઉટલેટ્સમાં દેશનો આંતરરાષ્ટ્રીય ચહેરો બનાવે છે. ઑકટોબર ૭ના રોજ તેલ અવીવ અને હમાસ વચ્ચે સંઘર્ષ થયો ત્યારથી તેમણે ઘણી પ્રેસ રજૂઆત કરી છે. અહેવાલોના જવાબમાં પબ્લિક ડિપ્લોમસી વિભાગે જણાવ્યું હતું કે, "આ અહેવાલ ખોટા છે. પબ્લિક ડિપ્લોમસી ડિપાર્ટમેન્ટ પ્રોફેશનલ રીતે કામ કરે છે." લેવીએ પણ અહેવાલોનો જવાબ આપ્યો નથી. ઈલોન લેવી, ઈઝરાયેલના પ્રવક્તા તરીકે કાર્યભાર સંભાળતા અગાઉ એ પત્રકાર અને પ્રમુખ આઈઝેક હરઝોગના સલાહકાર હતા. બે મીડિયા આઉટલેટ્સે ઉમેર્યું હતું કે, અધિકારીઓએ લેવીના કદને ઘટાડવાનું નક્કી કર્યું છે અને તેમને થોડા અઠવાડિયામાં દૂર કરવામાં આવશે તેવી અપેક્ષા છે. લેવી, ઘણા નેતાન્યાહુ સરકારના સભ્યોના અવાજના ટીકાકાર રહ્યાં છે. તેમણે ન્યાયિક સુધારા સામે વિરોધ પ્રદર્શનમાં ભાગ લીધો હતો. જ્યારે

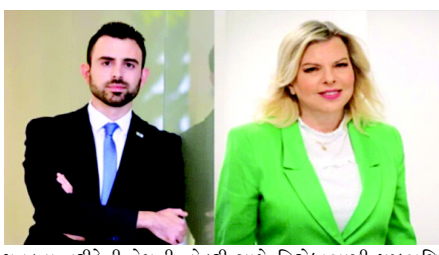

પ્રવક્તા તરીકેની તેમની નોકરી સાથે વિરોધાભાસી પૃષ્ઠભૂમિ વિશે પૂછવામાં આવ્યું ત્યારે, લેવીએ ડિસેમ્બરમાં જેરૂસલેમ પોસ્ટને કહ્યું : "મને નથી લાગતું કે આ ક્ષણે એજન્ડામાં પણ ન હોય તેવા મુદ્દાઓ વિશે વ્યક્તિગત, ખાનગી અથવા રાજકીય અભિપ્રાયો સુસંગત છે. ઑકટોબર ૭ના રોજ, અમે હોલોકોસ્ટ પછી યહૂદીઓના સૌથી ભયંકર નરસંહારનો અનુભવ કર્યો અને યહૂદી ઈતિહાસની અવિશ્વસનીય ક્ષણમાં એક વર્ષ પછી જેમાં અમે એકબીજાના ગળામાં હતા, સમગ્ર ઈઝરાયેલી સમાજ પડકાર સામે ઊભો થયો અને અમે અમારૂં યહૂદી યુદ્ધ છોડી દીધું. અમે તેમને બાજુ પર મૂકી દીધા અને જેમ તેઓ હિબ્રુમાં કહે છે, હું યુદ્ધના પ્રયત્નોને ટેકો આપવા માટે સ્ટ્રેચરની નીચે આવ્યો હતો."

નોંધ : દૈનિકમાં પ્રકાશિત થતા લેખોમાંના વિચારો જે-તે લેખકોના પોતાના છે. 'ગુજરાત ટુડે' તેની સાથે સહમત હોય એ જરૂરી નથી.

તંત્રીલેખ .....

ગુજરાત ટુડે
૨૪ જાન્યુઆરી બુધવાર ૨૦૨૪
૧૩ રજ્જબ હિજરી ૧૪૪૫
પોષ સુદ ચૌદસ સંવત ૨૦૮૦

નફરતી ભાષણોને રોકવા સર્વોચ્ચ અદાલતનો વધુ એક પ્રયાસ

વધુ એકવાર સુપ્રીમ કોર્ટે નફરતી ભાષણ મુદ્દે કડક વલણ અપનાવવાનો પોતાનો ઈરાદો સ્પષ્ટ કર્યો છે, પરંતુ તેની સાથે જ તેને રોકવા માટે એડવાન્સ એક્ટિવિઝમ પર તેની મર્યાદા પણ જણાવી છે. આ મામલો તેલંગાણાના બીજેપી ધારાસભ્ય ટી રાજા સિંહનો છે, જે પોતાના નફરતભર્યા ભાષણોને કારણે મોટાભાગે વિવાદમાં હોય છે.

વર્તમાન મહિનાના પ્રથમ સપ્તાહમાં, તેણે મહારાષ્ટ્રના શોલાપુરમાં એક ભાષણ આપ્યું હતું, જેને ઘણી રીતે નફરતના ભાષણ તરીકે વર્ગીકૃત કરી શકાય છે. જો કે તેની વિરુદ્ધ એફઆઈઆર પણ નોંધવામાં આવી હતી, પરંતુ કોઈ કાર્યવાહી કરવામાં આવી ન હતી. હવે જ્યારે તેઓ હિંદુ જનજાગૃતિ સમિતિની સાથે મહારાષ્ટ્રના યવતમાલ અને રાયપુર, છત્તીસગઢમાં રેલીઓ કરવા જઈ રહ્યા છે ત્યારે સુપ્રીમ કોર્ટમાં એક અરજી દાખલ કરવામાં આવી છે અને જેમાં માંગ કરવામાં આવી છે કે આ બંને રેલીઓ પર તાત્કાલિક પ્રતિબંધ મૂકવામાં આવે નહીંતર તેઓ સમાજમાં નફરતનો ફેલાવો કરશે. આ અરજીની સાથે રાજા સિંહના જૂના ભાષણનો વીડિયો પણ સુપ્રીમ કોર્ટની બે સભ્યોની બેંચને બતાવવામાં આવ્યો હતો.

આ વીડિયો જોયા પછી, કોર્ટે સ્વીકાર્યું કે તેમના ભાષણોને ખરેખર 'નફરતી ભાષણ' તરીકે વર્ગીકૃત કરી શકાય છે. તેની આગામી રેલીઓમાં આનું પુનરાવર્તન ન થાય તે સુનિશ્ચિત કરવા માટે, સુપ્રીમ કોર્ટે સ્થાનિક સત્તાવાળાઓ અને પોલીસને કોઈપણ પ્રકારના દ્વેષપૂર્ણ ભાષણ રોકવા માટે નિર્દેશ આપ્યો છે. કોર્ટે તેમને રેલીના સ્થળે સીસીટીવી કેમેરા લગાવવાનો પણ નિર્દેશ આપ્યો છે જેથી કરીને કોઈપણ અપ્રિય ભાષણ અથવા હિંસા ભડકાવવાના પ્રયાસને રેકોર્ડ કરી શકાય પરંતુ કોર્ટે દ્વેષપૂર્ણ ભાષણના ડરથી કોઈપણ રેલી રોકવાનો ઇન્કાર કર્યો છે.

કોર્ટનું કહેવું છે કે રેલીમાં નફરત ફેલાવવાનો પ્રયાસ થશે તેવું અગાઉથી માનીને અમે કોઈ કાર્યવાહી કરી શકતા નથી. તેમણે એમ પણ ઉમેર્યું હતું કે જેની વિરુદ્ધ અરજી દાખલ કરવામાં આવી રહી છે તેને સાંભળ્યા વિના કોઈપણ નિષ્કર્ષ પર પહોંચવું ન્યાયના સિદ્ધાંતોની વિરુદ્ધ છે. સુપ્રીમ કોર્ટના આ વલણને બીજી રીતે પણ જોવું જોઈએ. રેલીનું આયોજન કરવું, કોઈપણ બાબતે વિરોધ કરવો, આ દરેકનો લોકતાંત્રિક, રાજકીય અધિકાર છે, જે આપણને આપણા બંધારણ દ્વારા મળ્યો છે. કોર્ટ તેમાં અડચણ બનવા માંગતી નથી, પરંતુ તે નફરતભર્યા ભાષણો રોકવા માંગે છે, કારણ કે કાયદાની નજરમાં તે ગુનો બને છે.

નફરતભર્યા ભાષણો, નફરતના સંદેશાઓ અને આવા અનેક કાર્યો દ્વારા સમાજને હિંસક બનાવવાના પ્રયાસો છેલ્લા કેટલાક સમયથી સતત વધી રહ્યા છે. આનું એક મોટું કારણ એ છે કે આપણી સરકારોથી લઈને સ્થાનિક પોલીસ અને વહીવટીતંત્ર સુધી દરેક તેને રાજકીય દૃષ્ટિકોણથી જુએ છે. જેઓ સત્તાધારી પક્ષમાં છે તેમના દ્વેષપૂર્ણ ભાષણોની અવગણના કરવામાં આવે છે અને વિરોધીઓ સામે આવા જ કેસોમાં કાર્યવાહી કરવામાં આવે છે.

જો આપણે તેલંગાણાના આ ધારાસભ્યનો કેસ જોઈએ તો તે પોતાના રાજ્યમાં રેલીઓ કરવાને બદલે એવા રાજ્યોમાં જઈ રહ્યા છે જ્યાં તેમની પાર્ટી સત્તામાં છે. દેખીતી રીતે, જ્યાં સુધી રાજકીય પક્ષો અને વહીવટીતંત્ર આ વલણ રાખશે ત્યાં સુધી નફરત ફેલાવવાના પ્રયાસોને રોકવા મુશ્કેલ રહેશે. નફરત ફેલાવવાની પ્રક્રિયા પણ વધતી રહેશે. તેને રોકવાનું કામ નફરત વિરુદ્ધ રાજકીય સર્વસંમતિ કરીને જ થઈ શકે છે. તો જ ન્યાયતંત્રના નિર્દેશોની અસર જોવા મળી શકશે.

CJPની NBDSA ફરિયાદો ૨૦૨૩ : સતત દેખરેખ કેવી રીતે નિરંકુશ નફરત પર નિયંત્રણ લાવે છે, એક સમયે એક ચેનલ

૨૦૨૩ સુધીમાં ટેલિવિઝન પરના સૌથી ગંભીર નફરતના ઉલ્લંઘનો પર બાજ નજર રાખીને CJPએ ન્યૂઝ બ્રોડકાસ્ટિંગ અને ડિજિટલ સ્ટાન્ડર્ડ ઓથોરિટીમાં આઠ ફરિયાદો નોંધાવી, જેમાંથી સાત ટાઈમ્સ નાઉ નવભારત વિરૂદ્ધ હતી; NBDSA તરફથી આઠ અનુકૂળ ઓર્ડર આવ્યા

ચર્ચા

- નીરા ચંદોકે

ભાગ-૪

● NBDSAએ આજતકને ગેરકાયદેસર અતિક્રમણની જાણ કરતી વખતે 'મઝાર જેહાદ' જેવા શબ્દોનો ઉપયોગ ન કરવાનો આદેશ આપે છે.

ઓર્ડર : ૩ નવેમ્બરના રોજ, એક અનુકૂળ આદેશમાં, NBDSAએ અવલોકન કર્યું કે એન્કરે ગેરકાયદેસર અતિક્રમણના મુદ્દા પર અહેવાલ આપતી વખતે કહ્યું કે 'મઝાર જેહાદ' શબ્દનો ઉપયોગ કરવાનું ટાળવું જોઈએ કારણ કે તે દ્વારા ઉઠાવવામાં આવેલા અન્યથા માન્ય મુદ્દાને સંપૂર્ણપણે અલગ પરિમાણ આપે છે. પ્રસારણકર્તા આને ધ્યાનમાં રાખીને, NBDSAએ બ્રોડકાસ્ટરને અસ્પષ્ટ શબ્દનો ઉપયોગ ન કરવા અને ભવિષ્યમાં તેના વિશે સાવચેત રહેવાની સલાહ આપી. આ શો આ વર્ષની શરૂઆતમાં એપ્રિલમાં પ્રસારિત કરવામાં આવ્યો હતો.

ફરિયાદ : ૨૦ એપ્રિલ, ૨૦૨૩ના રોજ, સુધીર ચૌધરી દ્વારા હોસ્ટ કરવામાં આવેલા આજતક પર ૬ એપ્રિલના રોજ પ્રસારિત થયેલા શો અંગે CJP દ્વારા NBDSA સાથે ફરિયાદ દાખલ કરવામાં આવી હતી. તેમના શો 'બ્લેક એન્ડ વ્હાઈટ'માં ચૌધરીએ ઉત્તરાખંડમાં સરકારી જમીન, ખાસ કરીને જંગલની જમીન પર મળી રહેલા ગેરકાયદે મઝારોના મુદ્દા પર વાત કરી હતી, જેના માટે શોના નિર્માતાઓએ 'ગ્રાઉન્ડ રિપોર્ટ' પણ હાથ ધર્યો હતો. આ 'રિપોર્ટ'ના આધારે, સુધીરે દાવો કર્યો હતો કે જ્યારે આ મઝારોને બુલડોઝર વડે તોડી પાડવામાં આવ્યા અને તપાસ કરવામાં આવી તો જાણવા મળ્યું કે કબરોમાં માનવ અવશેષો નથી. જો કે, આમાં કોઈ સત્તાવાર સ્ત્રોતનો ઉલ્લેખ કરવામાં આવ્યો નથી. તેની ફરિયાદ દ્વારા, CJPએ ધ્યાન દોર્યું હતું કે હોસ્ટ અને ચેનલે મુસ્લિમ સમુદાયને કલંકિત કરતી વખતે તેમના તથ્યોને યોગ્ય રીતે સમજવામાં ચૂક કરી હતી અને તેમનો અપમાનજનક રીતે ઉલ્લેખ કર્યો હતો. તે ફરિયાદને પણ પ્રકાશિત કરવામાં આવી હતી કે જે દાવાઓ કરે છે. સુધીરને વન વિભાગના એક અધિકૃત અહેવાલ દ્વારા નકારી કાઢવામાં આવ્યો જેમાં કહેવામાં આવ્યું છે કે ગેરકાયદેસર મઝારો કરતાં જંગલ વિસ્તારોમાં વધુ ગેરકાયદેસર મંદિરો છે જે શો પ્રસારિત કરવામાં આવ્યો હતો તે આધારને સંપૂર્ણપણે દૂર કરે છે.

● NBDSAએ ટાઈમ્સ નાઉ નવભારતના બે શોને દૂર કરવાનો આદેશ આપ્યો

ઓર્ડર : ૩ નવેમ્બરના રોજ, CJPને NBDSA તરફથી અનુકૂળ આદેશ મળ્યો, જેમાં વૈધાનિક સત્તાવાળાએ ટાઈમ્સ નાઉ નવભારત ચેનલને નૈતિકતા અને પ્રસારણ ધોરણો અને વંશીય અને ધાર્મિક સંવાદિતા પરના અહેવાલને આવરી લેતી વિશિષ્ટ માર્ગદર્શિકાઓનું ઉલ્લંઘન કરતી હોવાનું જણાવ્યું હતું. NBDSAએ નોંધ્યું હતું કે તેના શો દરમિયાન, પ્રસારણકર્તાએ ઉત્તરાખંડ હાઈકોર્ટના આદેશ પર બહાર કાઢવાના સમગ્ર મુદ્દાને સાંપ્રદાયિક રંગ આપ્યો હતો. NBDSAએ જણાવ્યું હતું કે વિરોધકર્તાઓને 'જેહાદી ગેંગ'નો એક ભાગ તરીકે દર્શાવીને અને ગેરકાયદેસર અતિક્રમણને 'ઝમીન જેહાદ' તરીકે ઓળખાવીને, પ્રસારણકર્તાએ "પૂર્વગ્રહો અથવા સ્ટીરિયોટાઈપ્સને પુનરાવર્તિત કર્યા હતા જેનો ઉપયોગ ઐતિહાસિક રીતે સમુદાયોને તેમના ધર્મના આધારે નિશાન બનાવવા, હુમલો કરવા અને ઉપહાસ કરવા માટે કરવામાં આવે છે.." વધુમાં, NBDSAએ અવલોકન કર્યું કે "જેહાદી" શબ્દનો ઉપયોગ સંદર્ભની બહાર કરવામાં આવ્યો હતો અને પૃષ્ઠભૂમિમાં ટિકર પણ પ્રસારણકર્તાના વર્ણનને વધુ મજબૂત બનાવે છે. આચરવામાં આવેલા ઉલ્લંઘનો માટે, NBDSAએ બ્રોડકાસ્ટરને ચેતવણી આપી હતી ભવિષ્યમાં તેનું પુનરાવર્તન ન કરવા માટે અને તેમને તેમની ચેનલમાંથી અસ્પષ્ટ શોનો વિડિયો દૂર કરવા નિર્દેશ આપ્યો.

ફરિયાદ : ૩૦ જાન્યુઆરી, ૨૦૨૩ના રોજ, CJP દ્વારા NBDSA સાથે ટાઈમ્સ નાઉ નવભારતના "દેવભૂમિ ઉત્તરાખંડમાં 'જમીન જીહાદ' પર બુલડોઝર એક્શનની બારી! જે ૨ જાન્યુઆરી, ૨૦૨૩ના રોજ પ્રસારિત થયો હતો. આ શો ઉત્તરાખંડ હાઈકોર્ટ દ્વારા આપવામાં આવેલા નિર્ણય પર આધારિત હતો, જેમાં કોર્ટે રેલવેએ તેમની જમીન હોવાનો દાવો કર્યો હતો તેના પર રહેતા ૪,૦૦૦ પરિવારોને બહાર કાઢવા માટે બળનો ઉપયોગ કરવાની મંજૂરી આપી હતી. ફરિયાદ દ્વારા, CJPએ ધ્રુવીકરણ ટિપ્પણીને પ્રકાશિત કરી હતી જે એક્કરે મુસ્લિમ સમુદાયને ખલનાયક બનાવવાના અત્યંત જમણેરી પ્રચારને આગળ વધારવાના ઉદ્દેશ્ય સાથે કરી હતી. ફરિયાદમાં એંકર દ્વારા ઉપયોગમાં લેવાતા અપમાનજનક અને ઉશ્કેરણીજનક શબ્દો સામે વાંધો ઉઠાવવામાં આવ્યો હતો, જેમ કે "ઝમીન જેહાદ", "મઝાર જેહાદ", "જેહાદી ગેંગ" અને "ધામી સરકારની બુલડોઝર કાર્યવાહી", મુસ્લિમો સમુદાય વિરુદ્ધ કલંક અને નફરત ફેલાવવા કરવામાં આવી હતી.

● NBDSA એ રામ મંદિર પર ટાઈમ્સ નાઉ નવભારતના વિવાદાસ્પદ ડિબેટ શોને દૂર કરવાનો નિર્દેશ આપ્યો

ઓર્ડર : તેના આદેશ દ્વારા, NBDSAએ જણાવ્યું હતું કે ચેનલ દ્વારા તેના શો પર કરવામાં આવતી ચર્ચા સારી રીતે કરવામાં આવી ન હતી અને તે ચર્ચાઓ સહિતના કાર્યક્રમોનું સંચાલન કરતા એન્કર માટે ચોક્કસ માર્ગદર્શિકાનું પાલન કરતી નથી. કમિશન પ્રસારણકર્તાના તેમની વાણી સ્વાતંત્ર્યનો ઉપયોગ કરવાના અધિકાર પર આડે આવી શકે તેમ નથી, તે નોંધ્યું હતું કે, પ્રસારણકર્તાએ NBDSAની માર્ગદર્શિકા, ધોરણો, કોડ અને સલાહો અનુસાર તેમની સ્વતંત્રતાની આવશ્યકતા હોવાનું પણ જણાવ્યું હતું. આને ધ્યાનમાં રાખીને, NBDSAએ બ્રોડકાસ્ટરને આવી ચર્ચાઓનું પ્રસારણ કરવા સામે ચેતવણી જારી કરી છે તેમજ ચર્ચાઓ માટે પેનલલિસ્ટની પસંદગી કરવામાં સાવચેત રહેવા અને NBDSAએ બ્રોડકાસ્ટરને કમિશન દ્વારા નિર્ધારિત માર્ગદર્શિકાનું સખતપણે પાલન કરવાની સલાહ પણ આપી હતી. આને આગળ વધારવામાં, વૈધાનિક સત્તાવાળાએ બ્રોડકાસ્ટરને તેમની ચેનલ અને/અથવા યુટ્યુબ પરથી અસ્પષ્ટ શોના વિડિયોને દૂર કરવા પણ નિર્દેશ આપ્યો હતો.

ફરિયાદ : ૨૪ જાન્યુઆરી, ૨૦૨૩ના રોજ, CJPએ NBDSAને ૩૦ ડિસેમ્બર, ૨૦૨૨ના રોજ પ્રસારિત તેમના ડિબેટ શો અંગે ટાઈમ્સ નાઉ નવભારત સામે ફરિયાદ કરી હતી. CJP દ્વારા દાખલ કરવામાં આવેલી ફરિયાદમાં જણાવવામાં આવ્યું હતું કે ચેનલે બેશરમતાથી એક સાંપ્રદાયિક નિવેદન કર્યું હતું અને તેને એક કૃત્ય કર્યું હતું. ચર્ચાનો મુદ્દો, અને કટ્ટરપંથી મંતવ્યો ધરાવતા વક્તાઓને બોલાવીને અને તેમને એકબીજા પર અપશબ્દો ફેંકવા અને એકબીજા પર શારીરિક હુમલો કરવાની મંજૂરી આપીને વિભાજનકારી નિવેદનની અસરને વધુ વધારવા. ફરિયાદમાં વધુમાં એવો આક્ષેપ કરવામાં આવ્યો હતો કે શોનો હેતુ ઉગ્ર સાંપ્રદાયિક લાગણીઓ સાથે રમવાનો, મુસ્લિમ વિરોધી લાગણીઓ ફેલાવવાનો અને એક મુસ્લિમ વ્યક્તિ દ્વારા કરવામાં આવેલા નિવેદનોના આધારે સમગ્ર મુસ્લિમ સમુદાયને કલંકિત કરવાનો હતો. વધુમાં, ફરિયાદમાં સમસ્યારૂપ ટિકર્સ તરફ ધ્યાન દોરવામાં આવ્યું હતું જેનો ઉપયોગ યજમાન દ્વારા કરવામાં આવ્યો હતો, જેમ કે "હિન્દુસ્તાન में 'ગઝવા-એ-હિંદ' કા પ્લાન? (ભારતમાં ગઝવા-એ-હિંદનું આયોજન કરવામાં આવી રહ્યું છે?)" અને "રામ મંદિર તોડને કો ઉકસાએગે? (શું તે તેમને રામ મંદિરનો નાશ કરવા ઉશ્કેરશે?)"

NBDSA પાસે પડતર ફરિયાદો :

NBDSA સાથે ફરિયાદ નોંધાવતી વખતે અનુસરવાની પ્રક્રિયા કડક અને સમયબદ્ધ છે. NBDSA સાથે ફરિયાદ નોંધાવતા પહેલા, ફરિયાદીએ પ્રતિબંધિત શોના પ્રસારણના સાત દિવસની અંદર સંબંધિત બ્રોડકાસ્ટરને ઔપચારિક ફરિયાદ કરવાની જરૂર છે.

જો, સાત દિવસની અંદર સંબંધિત બ્રોડકાસ્ટર તરફથી કોઈ પ્રતિસાદ ન મળે, તો ફરિયાદકર્તા, પછી વધુ ૧૪ દિવસમાં NBDSAને ફરિયાદ કરી શકે છે. જો, બીજી તરફ, પ્રસારણકર્તા નિયત સમયમાં ફરિયાદનો જવાબ આપે અને ફરિયાદી જવાબથી સંતુષ્ટ ન હોય, તો જવાબ મળ્યાની તારીખથી ૧૪ દિવસની અંદર NBDSAને ફરિયાદ કરી શકાય છે. ફરિયાદ મોકલ્યા પછી, NBDSA ફરિયાદ પર વિચાર કરે છે અને બંને પક્ષોને સુનાવણી માટે બોલાવવાની જરૂર છે કે કેમ તે અંગે નિર્ણય લે છે. જો NBDSA વાસ્તવમાં સુનાવણી કરવાનું નક્કી કરે છે, તો તારીખ પહેલાં, ફરિયાદી અને પ્રતિવાદી બંનેએ ઓથોરિટી દ્વારા નિર્ધારિત તારીખ સુધીમાં લેખિત રજૂઆતો સબમિટ કરવાની રહેશે.

CJP દ્વારા NBDSAને મોકલવામાં આવેલી આઠ ફરિયાદોમાંથી ત્રણનો નિર્ણય ઓથોરિટી દ્વારા ૨૦૨૩ની અંદર જ લેવામાં આવ્યો હતો. પાંચ ફરિયાદો હજુ પણ પંચ સમક્ષ પડતર છે. પાંચ ફરિયાદોમાંથી, ચાર માટે લેખિત રજૂઆત ડિસેમ્બરના અંત સુધીમાં દાખલ કરવામાં આવશે, જે પછી સુનાવણી હાથ ધરવામાં આવશે.

● ઉત્તર પ્રદેશમાં કથિત ગેરકાયદેસર મદ્રેસાઓ પર ડિબેટ શો સામે ફરિયાદ

૨૯ જૂનના રોજ, CJP દ્વારા NBDSAને ટાઈમ્સ નાઉ નવભારતના "રાષ્ટ્રવાદ : મદ્રસોં પર નકેલ, નહીં ચલેગા વિદેશી ફંડિંગ કા ખેલ" નામના ડિબેટ શો વિરુદ્ધ ફરિયાદ મોકલવામાં આવી હતી. પાયાવિહોણા દાવા કરવા બદલ. આ શો યુપી સરકાર દ્વારા રાજ્યમાં મદ્રેસાઓ પર કરવામાં આવેલા સર્વેક્ષણ અને ગયા વર્ષના ડેટા પર આધારિત હતો જેમાં કથિત રીતે જાણવા મળ્યું હતું કે ૮,૮૪૧ મદ્રેસા ગેરકાયદે છે અને સરકાર રાજ્યમાં ૪,૦૦૦ મદ્રેસાઓ સામે કાર્યવાહી કરશે. શો દરમિયાન, હોસ્ટે પ્રશ્ન કર્યો કે શા માટે મુસ્લિમોને મદ્રેસામાં અભ્યાસ કરવાની જરૂર છે.

તેમણે ભારત-નેપાળ સરહદી વિસ્તારમાં મદ્રેસાઓના અતિરેક પર સવાલ ઉઠાવ્યા અને તેમની કાયદેસરતા પર શંકા વ્યક્ત કરી. તેમણે ચર્ચા કરી કે, ચેનલ મદ્રેસા અથવા તમામ મદ્રેસાઓ ગેરકાયદેસરતાનું કેન્દ્ર હોવાના આ વર્ણનને આગળ વધારવાનો પ્રયાસ કરી રહી છે. મદ્રેસામાં વિદ્યાર્થીઓને વારંવાર નમાઝ પઢતા બતાવીને ચર્ચાની રજૂઆત. ફરિયાદમાં ધ્યાન દોરવામાં આવ્યું હતું કે આ શોનો હેતુ સ્પષ્ટપણે બતાવવાનો હતો કે મદ્રેસાઓ શંકાસ્પદ વિદેશી ભંડોળ મેળવે છે અને તેઓ સરહદ પર સ્થાપિત થાય છે અને બાળકોને બ્રેઈનવોશ કરવામાં આવે છે અને તેમને આતંકવાદી બનવાની તાલીમ આપવામાં આવે છે. NBDSAએ મોકલવામાં આવેલી ફરિયાદની નોંધ લીધી છે અને લેખિત રજૂઆતો સબમિટ કરવા જણાવ્યું છે. સુનાવણીની તારીખ હજુ સુધી આપવામાં આવી નથી.

● 'ઓપરેશન મઝાર' શો સામે તેની સમસ્યારૂપ સામગ્રી માટે ફરિયાદ

૨૯ જૂનના રોજ, CJPએ ટાઈમ્સ નાઉ નવભારતના "ધામી સરકાર કા ઓપરેશન મઝાર, ગઝવા-એ-હિંદ" શીર્ષક ધરાવતા શો સામે ફરિયાદ કરી હતી. શો દ્વારા, રિપોર્ટર દરગાહ/મઝારો અને સમગ્ર ઉત્તરાખંડમાં મુસ્લિમ વસ્તીમાં થયેલા વધારા અને ખાસ કરીને, "દેવભૂમિ હરિદ્વાર" વચ્ચે "મઝાર જેહાદ" અને "લેન્ડ જેહાદ" જેવા વાંધાજનક શબ્દોનો ઉપયોગ કરીને એક કડી બનાવવાનો પ્રયાસ કરે છે. આ શો સરકારી અહેવાલ પર આધારિત હોવાનું પણ માનવામાં આવતું હતું, અને તેમ છતાં તે હકીકત આધારિત નહોતું, વસ્તીના ચોક્કસ અને હાંસિયામાં ધકેલાઈ ગયેલા વર્ગને લક્ષિત કરીને વિવાદાસ્પદ નામનો આશરો લેતો હતો. NBDSAએ મોકલવામાં આવેલી ફરિયાદની નોંધ લીધી છે અને લેખિત રજૂઆતો સબમિટ કરવા જણાવ્યું છે. સુનાવણીની તારીખ હજુ સુધી આપવામાં આવી નથી.

● વિભાજનકારી પ્રવચનની થીમ ધરાવતા શો સામે ફરિયાદ

ટાઈમ્સ નાઉ નવભારતનો શો હસન મદનીના નિવેદન પર આધારિત હતો જેમાં તેણે કહ્યું હતું કે જે કોઈ હિંદુ રાષ્ટ્રની વાત કરે છે તે દેશદ્રોહી છે. ૨૯ જૂનના રોજ, આ શો સામેની ફરિયાદ CJP દ્વારા NBDSAને મોકલવામાં આવી હતી અને ભારપૂર્વક જણાવવામાં આવ્યું હતું કે આ શોમાં વિભાજનકારી પ્રવચનની થીમ્સ છે જે તેના સમગ્ર વર્ણનમાં સાંપ્રદાયિક (અંતર-સમુદાયિક) વિભાજનને આગળ ધપાવે છે અને આ હેતુને ઢાંકવાનો પ્રયાસ કર્યો નથી કે જે ન્યાયી અને તટસ્થ પત્રકારત્વના મૂળભૂત સિદ્ધાંતોને ઘટાડે છે.. ફરિયાદમાં એવી દલીલ કરવામાં આવી હતી કે શોની સાંપ્રદાયિક અને પક્ષપાતી પ્રકૃતિ ફક્ત "ચર્ચા"માં ભાગ લેનારાઓ દ્વારા જ નહીં, પણ કમનસીબે શોના યજમાન દ્વારા પ્રદર્શિત કરવામાં આવેલી પસંદગી અને સામગ્રીમાં સ્પષ્ટપણે દેખાઈ આવે છે, જે સાંપ્રદાયિક ચર્ચામાં સક્રિયપણે ભાગ લે છે, એક ધાર્મિક (હિંદુ) રાષ્ટ્રની સ્થાપના અને એ પણ કહેવાની હદ સુધી કે ભારત હંમેશા હિન્દુ રાષ્ટ્ર રહ્યું છે. NBDSAએ મોકલવામાં આવેલી ફરિયાદની નોંધ લીધી છે અને લેખિત રજૂઆતો સબમિટ કરવા જણાવ્યું છે. સુનાવણીની તારીખ હજુ સુધી આપવામાં આવી નથી.

● જ્ઞાનવાપી મસ્જિદના સર્વે પર ડિબેટ શો સામે ફરિયાદ :

૧૬ ઓગસ્ટના રોજ, CJPએ NBDSAમાં ટાઈમ્સ નાઉ નવભારતના વિવાદાસ્પદ અને સાંપ્રદાયિક રીતે વિભાજનકારી ડિબેટ શો શીર્ષક "રાષ્ટ્રવાદ: જ્ઞાનવાપી સર્વે પછી 'જ્ઞાનવાપી આંદોલન' થશે?" જે ૨૪ જુલાઈ, ૨૦૨૩ના રોજ પ્રસારિત થયો હતો. આ શો જ્ઞાનવાપી મસ્જિદ ખાતે હાથ ધરવામાં આવતા ભારતીય પુરાતત્વ સર્વેક્ષણ (ASI) સર્વે સામે વચગાળાનું રક્ષણ પૂરું પાડવાના સુપ્રીમ કોર્ટના આદેશ પર આધારિત હતો. યજમાન રાકેશ પાંડેએ એક મામલો ઉઠાવ્યો હતો જે સબ-જ્યુડીસ હતો, તેમ છતાં તેણે ઇરાદાપૂર્વક કેસની માત્ર એકતરફી હકીકતો રજૂ કરી હતી. ફરિયાદમાં, એવું દર્શાવવામાં આવ્યું હતું કે ડિબેટ શો ન્યૂઝ રૂમ ડિબેટને બદલે હોસ્ટના હિંદુ કારણ અથવા ધાર્મિક/સાંપ્રદાયિક ચર્ચાને પ્રોત્સાહન આપતા શો જેવો દેખાય છે.

વધુમાં, ફરિયાદમાં જણાવવામાં આવ્યું હતું કે ડિબેટ શોમાં એવી થીમ્સ હતી જેણે વિભાજનકારી પ્રવચનને આગળ ધપાવ્યું હતું જેણે તેના સમગ્ર વર્ણન દરમિયાન સાંપ્રદાયિક વિભાજનને વધાર્યું હતું અને આ હેતુને ઢાંકવાનો પ્રયાસ કર્યો ન હતો. આવું પત્રકારત્વ અથવા ઈલેક્ટ્રોનિક મીડિયા કવરેજ નિષ્પક્ષ અને તટસ્થ પત્રકારત્વના મૂળભૂત સિદ્ધાંતોની વિરુદ્ધ છે. NBDSAએ મોકલવામાં આવેલી ફરિયાદની નોંધ લીધી છે અને લેખિત રજૂઆતો સબમિટ કરવા જણાવ્યું છે. સુનાવણીની તારીખ હજુ સુધી આપવામાં આવી નથી.

● ઈઝરાયેલ-હમાસ સંઘર્ષને આવરી લેતા બે ડિબેટ શો સામે ફરિયાદ :

૧૦ નવેમ્બરના રોજ, NBDSAને ૧૬ ઓક્ટોબરના રોજ ટાઈમ્સ નાઉ નવભારત પર પ્રસારિત થનારા બે ડિબેટ સેગમેન્ટ્સ વિરુદ્ધ ફરિયાદ મોકલવામાં આવી હતી. આ શોનું શીર્ષક છે "મોદીની વિરૂદ્ધ... ક્યોં ખડે 'હમાસ' કે સાથ? ઈઝરાયેલ-હમાસ સંઘર્ષ/ ઓવૈસી/ ST હસન" અને "રાષ્ટ્રવાદ: હિન્દુસ્તાનમાં 'હમાસ થિંક ટેન્ક' કોન બના રહા હૈ? ઈઝરાયેલ-પેલેસ્ટીન કટોકટી/ ઓવૈસી" CJPએ ૨૩ ઓક્ટોબરે પહેલા ચેનલને ફરિયાદ મોકલી હતી, જેનો તેમણે નિર્ધારિત સમયમાં જવાબ આપ્યો ન હતો. આ સંયુક્ત ફરિયાદમાં, એવો ઉલ્લેખ કરવામાં આવ્યો હતો કે બે શોમાં આતંકવાદી જૂથ હમાસ અને ઈઝરાયેલ વચ્ચેના સંઘર્ષની સમાન થીમ આવરી લેવામાં આવી હતી અને તેને સાંપ્રદાયિક રંગ આપવામાં આવ્યો હતો. ફરિયાદ મુજબ, બે ડિબેટ શોએ તેના પ્રેક્ષકોને ઉપરોક્ત સંઘર્ષમાં વળાંક સાથે પ્રભાવિત કરવાનો પ્રયાસ કર્યો અને પેલેસ્ટીની જીવન, સ્વતંત્રતા અને વ્યવસાયમાંથી સ્વતંત્રતાના કારણને સમર્થન આપતા લોકોને "મુસ્લિમ મુદ્દા" તરીકે રંગ્યા. બે શોએ એકતરફી વાર્તા બાંધી હતી કે મુસ્લિમો, વિપક્ષના નેતાઓ અને પેલેસ્ટીનના સમર્થનમાં વિરોધ કરી રહેલા ડાબેરી સંગઠનના વિદ્યાર્થીઓ હમાસની ગેરકાયદેસર પ્રવૃત્તિઓને પણ સમર્થન આપી રહ્યા હતા. ફરિયાદકર્તા દ્વારા તેને વધુ પ્રકાશિત કરવામાં આવી હતી કે રાકેશ પાંડે અને નેના યાદવ નામના બંને ચર્ચાના એન્કરોએ એવી રીતે પક્ષપાતી રીતે કથા રચી હતી કે ભારતીય મુસ્લિમોને તેમના "ધાર્મિક જોડાણ"ને કારણે હમાસના આતંકવાદી જૂથના સહાનુભૂતિ દર્શાવવામાં આવ્યા હતા.

નિષ્પક્ષ રિપોર્ટિંગ માટેની લડાઈ-વાજબીતા અને ઉદ્દેશ્ય માટે લડાઈ

જ્યારે ઈલેક્ટ્રોનિક મીડિયામાં "માહિતી" કેવી રીતે દર્શાવવામાં આવે છે ત્યારે વ્યક્તિગત પૂર્વગ્રહો, ખોટી માહિતી અને અન્યાયીતા ફેલાય છે ત્યારે સામાજિક સંવાદિતા અને લોકશાહી જોખમાય છે. તમામ તથ્યોને પ્રતિબિંબિત કરતી ન હોય તેવી ઘટનાઓ અથવા મંતવ્યોની પુનઃગણતરી સાથે છેડછાડ કરવી, તેમજ અસમાન વસ્તીમાં ખોટી માહિતી અને સ્ટીરિયોટાઈપ્સ ફેલાવવાથી, મીડિયામાં જાહેર સ્થાનો હોવાના વિશ્વાસને નબળો પાડે છે. મીડિયાને વસ્તીના તમામ વર્ગોના અવાજ અને રજૂઆતો (સમસ્યાઓ અને સમાચારો દ્વારા) આગળ વધારવા માટે ભારે જવાબદારી સોંપવામાં આવી છે. લગભગ એક દાયકામાં એક ખલેલજનક અને હાનિકારક વિકાસ એ મીડિયાને જાહેર કરે છે જે વધુ સાંપ્રદાયિક બની જાય છે, થોડી સંખ્યામાં પેપર અને જર્નલ્સ અને કેટલીક ટેલિવિઝન ચેનલોને બાદ કરતાં. ઉપરોક્ત ફરિયાદોની વિગતો તેમજ CJP દ્વારા પ્રાપ્ત સાનુકૂળ આદેશો પરથી અનુમાનિત કરી શકાય છે તેમ, પક્ષપાતી અને સાંપ્રદાયિક રીતે પૂર્વગ્રહયુક્ત રિપોર્ટિંગમાં સામેલ મીડિયા એજન્સીઓની સામાન્ય પેટર્ન જોઈ શકાય છે. ફરિયાદો પર મળેલા મોટાભાગના આદેશોમાં, ઓથોરિટીએ પ્રસારણકર્તાઓ તેમના દ્વારા નિર્ધારિત ધોરણોનું ઉલ્લંઘન કરતા અને મુસ્લિમ સમુદાય વિરુદ્ધ કલંક અને નફરત ફેલાવતા હોવાનું જણાયું છે. ધાર્મિક અંડરટોન્સ, અપમાનજનક અને મુસ્લિમ વિરોધી કલંકનો ઉપયોગ, બિનસલાહભર્યા અને પાયાવિહોણા નિવેદનો કરવા અને મુસ્લિમો વિરુદ્ધ હિંદુઓને ઉશ્કેરવાની એક સામાન્ય થીમ સામે ફરિયાદ કરવામાં આવેલ દરેક કાર્યક્રમમાં મળી શકે છે.

દેશભરમાં હેટવોચ અને હેટસ્ટાઓ પ્રોગ્રામ માટે પ્રતિબદ્ધ, સીજેપી ઝીણવટભરી દેખરેખ દ્વારા સુનિશ્ચિત કરે છે કે લોકોની નજર આ વિકાસને સમજે છે. અમારા નફરત કા નક્શા, હેટ બસ્ટર્સ આ એકલ પ્રયાસની ચાવી છે. માત્ર દસ્તાવેજોથી સંતુષ્ટ ન હોવા છતાં, CJPની ટીમ સાવચેતીપૂર્વક તમામ સંબંધિત સત્તાધિકારીઓને જાણ કરે છે અને ફરિયાદ કરે છે કે તે NBDSA અથવા તો જિલ્લા અને રાજ્ય પોલીસ સત્તાવાળાઓ હોય જ્યારે લક્ષિત ભાષણ અને અપમાન અને કલંકના કોઈપણ પ્રયાસો વસ્તીને કલંકિત અને હાંસિયામાં ધકેલી દેવાનો પ્રયાસ કરે છે. CJPના મિશનના ચાર સ્તંભોમાંથી એક અભિવ્યક્તિની સ્વતંત્રતાને સુનિશ્ચિત કરી રહ્યું છે, જેમાં પ્

નોંધ : દૈનિકમાં પ્રકાશિત થતા લેખોમાંના વિચારો જે-તે લેખકોના પોતાના છે. 'ગુજરાત ટુડે' તેની સાથે સહમત હોય એ જરૂરી નથી.

તંત્રીલેખ .....

ગુજરાત ટુડે
૨૪ જાન્યુઆરી બુધવાર ૨૦૨૪
૧૨ રજબ હિજરી ૧૪૪૫
પોષ સુદ ચૌદસ સંવત ૨૦૮૦

નફરતી ભાષણોને રોકવા સર્વોચ્ચ અદાલતનો વધુ એક પ્રયાસ

વધુ એકવાર સુપ્રીમ કોર્ટે નફરતી ભાષણ મુદ્દે કડક વલણ અપનાવવાનો પોતાનો ઈરાદો સ્પષ્ટ કર્યો છે, પરંતુ તેની સાથે જ તેને રોકવા માટે એડવાન્સ એક્ટિવિઝમ પર તેની મર્યાદા પણ જણાવી છે. આ મામલો તેલંગાણાના બીજેપી ધારાસભ્ય ટી રાજા સિંહનો છે, જે પોતાના નફરતભર્યા ભાષણોને કારણે મોટાભાગે વિવાદમાં હોય છે.

વર્તમાન મહિનાના પ્રથમ સપ્તાહમાં, તેણે મહારાષ્ટ્રના શોલાપુરમાં એક ભાષણ આપ્યું હતું, જેને ઘણી રીતે નફરતના ભાષણ તરીકે વર્ગીકૃત કરી શકાય છે. જો કે તેની વિરુદ્ધ એફઆઈઆર પણ નોંધવામાં આવી હતી, પરંતુ કોઈ કાર્યવાહી કરવામાં આવી ન હતી. હવે જ્યારે તેઓ હિંદુ જનજાગૃતિ સમિતિની સાથે મહારાષ્ટ્રના યવતમાલ અને રાયપુર, છત્તીસગઢમાં રેલીઓ કરવા જઈ રહ્યા છે ત્યારે સુપ્રીમ કોર્ટમાં એક અરજી દાખલ કરવામાં આવી છે અને જેમાં માંગ કરવામાં આવી છે કે આ બંને રેલીઓ પર તાત્કાલિક પ્રતિબંધ મૂકવામાં આવે નહીંતર તેઓ સમાજમાં નફરતનો ફેલાવો કરશે. આ અરજીની સાથે રાજા સિંહના જૂના ભાષણનો વીડિયો પણ સુપ્રીમ કોર્ટની બે સભ્યોની બેંચને બતાવવામાં આવ્યો હતો.

આ વીડિયો જોયા પછી, કોર્ટે સ્વીકાર્યું કે તેમના ભાષણોને ખરેખર 'નફરતી ભાષણ' તરીકે વર્ગીકૃત કરી શકાય છે. તેની આગામી રેલીઓમાં આનું પુનરાવર્તન ન થાય તે સુનિશ્ચિત કરવા માટે, સુપ્રીમ કોર્ટે સ્થાનિક સત્તાવાળાઓ અને પોલીસને કોઈપણ પ્રકારના દ્વેષપૂર્ણ ભાષણ રોકવા માટે નિર્દેશ આપ્યો છે. કોર્ટે તેમને રેલીના સ્થળે સીસીટીવી કેમેરા લગાવવાનો પણ નિર્દેશ આપ્યો છે જેથી કરીને કોઈપણ અપ્રિય ભાષણ અથવા હિંસા ભડકાવવાના પ્રયાસને રેકોર્ડ કરી શકાય પરંતુ કોર્ટે દ્વેષપૂર્ણ ભાષણના ડરથી કોઈપણ રેલી રોકવાનો ઈન્કાર કર્યો છે.

કોર્ટનું કહેવું છે કે રેલીમાં નફરત ફેલાવવાનો પ્રયાસ થશે તેવું અગાઉથી માનીને અમે કોઈ કાર્યવાહી કરી શકતા નથી. તેમણે એમ પણ ઉમેર્યું હતું કે જેની વિરુદ્ધ અરજી દાખલ કરવામાં આવી રહી છે તેને સાંભળ્યા વિના કોઈપણ નિષ્કર્ષ પર પહોંચવું ન્યાયના સિદ્ધાંતોની વિરુદ્ધ છે. સુપ્રીમ કોર્ટના આ વલણને બીજી રીતે પણ જોવું જોઈએ. રેલીનું આયોજન કરવું, કોઈપણ બાબતે વિરોધ કરવો, આ દરેકનો લોકતાંત્રિક, રાજકીય અધિકાર છે, જે આપણને આપણા બંધારણ દ્વારા મળ્યો છે. કોર્ટ તેમાં અડચણ બનવા માંગતી નથી, પરંતુ તે નફરતભર્યા ભાષણો રોકવા માંગે છે, કારણ કે કાયદાની નજરમાં તે ગુનો બને છે.

નફરતભર્યા ભાષણો, નફરતના સંદેશાઓ અને આવા અનેક કાર્યો દ્વારા સમાજને હિંસક બનાવવાના પ્રયાસો છેલ્લા કેટલાક સમયથી સતત વધી રહ્યા છે. આનું એક મોટું કારણ એ છે કે આપણી સરકારોથી લઈને સ્થાનિક પોલીસ અને વહીવટીતંત્ર સુધી દરેક તેને રાજકીય દૃષ્ટિકોણથી જુએ છે. જેઓ સત્તાધારી પક્ષમાં છે તેમના દ્વેષપૂર્ણ ભાષણોની અવગણના કરવામાં આવે છે અને વિરોધીઓ સામે આવા જ કેસોમાં કાર્યવાહી કરવામાં આવે છે.

જો આપણે તેલંગાણાના આ ધારાસભ્યનો કેસ જોઈએ તો તે પોતાના રાજ્યમાં રેલીઓ કરવાને બદલે એવા રાજ્યોમાં જઈ રહ્યા છે જ્યાં તેમની પાર્ટી સત્તામાં છે. દેખીતી રીતે, જ્યાં સુધી રાજકીય પક્ષો અને વહીવટીતંત્ર આ વલણ રાખશે ત્યાં સુધી નફરત ફેલાવવાના પ્રયાસોને રોકવા મુશ્કેલ રહેશે. નફરત ફેલાવવાની પ્રક્રિયા પણ વધતી રહેશે. તેને રોકવાનું કામ નફરત વિરુદ્ધ રાજકીય સર્વસંમતિ કરીને જ થઈ શકે છે. તો જ ન્યાયતંત્રના નિર્દેશોની અસર જોવા મળી શકશે.

CJPની NBDSA ફરિયાદો ૨૦૨૩ : સતત દેખરેખ કેવી રીતે નિરંકુશ નફરત પર નિયંત્રણ લાવે છે, એક સમયે એક ચેનલ

૨૦૨૩ સુધીમાં ટેલિવિઝન પરના સૌથી ગંભીર નફરતના ઉલ્લંઘનો પર બાજ નજર રાખીને CJPએ ન્યૂઝ બ્રોડકાસ્ટિંગ અને ડિજિટલ સ્ટાન્ડર્ડ ઓથોરિટીમાં આઠ ફરિયાદો નોંધાવી, જેમાંથી સાત ટાઈમ્સ નાઉ નવભારત વિરૂદ્ધ હતી; NBDSA તરફથી આઠ અનુકૂળ ઓર્ડર આવ્યા

ચર્ચા

- નીરા ચંદોકે

ભાગ-૪

● NBDSAએ આજતકને ગેરકાયદેસર અતિક્રમણની જાણ કરતી વખતે 'મઝાર જેહાદ' જેવા શબ્દોનો ઉપયોગ ન કરવાનો આદેશ આપે છે.

ઓર્ડર : ૩ નવેમ્બરના રોજ, એક અનુકૂળ આદેશમાં, NBDSAએ અવલોકન કર્યું કે એન્કરે ગેરકાયદેસર અતિક્રમણના મુદ્દા પર અહેવાલ આપતી વખતે કહ્યું કે 'મઝાર જેહાદ' શબ્દનો ઉપયોગ કરવાનું ટાળવું જોઈએ કારણ કે તે દ્વારા ઉઠાવવામાં આવેલા અન્યથા માન્ય મુદ્દાને સંપૂર્ણપણે અલગ પરિમાણ આપે છે. પ્રસારણકર્તા આને ધ્યાનમાં રાખીને, NBDSAએ બ્રોડકાસ્ટરને અસ્પષ્ટ શબ્દનો ઉપયોગ ન કરવા અને ભવિષ્યમાં તેના વિશે સાવચેત રહેવાની સલાહ આપી. આ શો આ વર્ષની શરૂઆતમાં એપ્રિલમાં પ્રસારિત કરવામાં આવ્યો હતો.

ફરિયાદ : ૨૦ એપ્રિલ, ૨૦૨૩ના રોજ, સુધીર ચૌધરી દ્વારા હોસ્ટ કરવામાં આવેલા આજતક પર ૬ એપ્રિલના રોજ પ્રસારિત થયેલા શો અંગે CJP દ્વારા NBDSA સાથે ફરિયાદ દાખલ કરવામાં આવી હતી. તેમના શો 'બ્લેક એન્ડ વ્હાઈટ'માં ચૌધરીએ ઉત્તરાખંડમાં સરકારી જમીન, ખાસ કરીને જંગલની જમીન પર મળી રહેલા ગેરકાયદે મઝારોના મુદ્દા પર વાત કરી હતી, જેના માટે શોના નિર્માતાઓએ 'ગ્રાઉન્ડ રિપોર્ટ' પણ હાથ ધર્યો હતો. આ 'રિપોર્ટ'ના આધારે, સુધીરે દાવો કર્યો હતો કે જ્યારે આ મઝારોને બુલડોઝર વડે તોડી પાડવામાં આવ્યા અને તપાસ કરવામાં આવી તો જાણવા મળ્યું કે કબરોમાં માનવ અવશેષો નથી. જો કે, આમાં કોઈ સત્તાવાર સ્ત્રોતનો ઉલ્લેખ કરવામાં આવ્યો નથી. તેની ફરિયાદ દ્વારા, CJPએ ધ્યાન દોર્યું હતું કે હોસ્ટ અને ચેનલે મુસ્લિમ સમુદાયને કલંકિત કરતી વખતે તેમના તથ્યોને યોગ્ય રીતે સમજવામાં ચૂક કરી હતી અને તેમનો અપમાનજનક રીતે ઉલ્લેખ કર્યો હતો. તે ફરિયાદને પણ પ્રકાશિત કરવામાં આવી હતી કે જે દાવાઓ કરે છે. સુધીરને વન વિભાગના એક અધિકૃત અહેવાલ દ્વારા નકારી કાઢવામાં આવ્યો જેમાં કહેવામાં આવ્યું છે કે ગેરકાયદેસર મઝારો કરતાં જંગલ વિસ્તારોમાં વધુ ગેરકાયદેસર મંદિરો છે જે શો પ્રસારિત કરવામાં આવ્યો હતો તે આધારને સંપૂર્ણપણે દૂર કરે છે.

● NBDSAએ ટાઈમ્સ નાઉ નવભારતના બે શોને દૂર કરવાનો આદેશ આપ્યો

ઓર્ડર : ૩ નવેમ્બરના રોજ, CJPને NBDSA તરફથી અનુકૂળ આદેશ મળ્યો, જેમાં વૈધાનિક સત્તાવાળાએ ટાઈમ્સ નાઉ નવભારત ચેનલને નૈતિકતા અને પ્રસારણ ધોરણો અને વંશીય અને ધાર્મિક સંવાદિતા પરના અહેવાલને આવરી લેતી વિશિષ્ટ માર્ગદર્શિકાઓનું ઉલ્લંઘન કરતી હોવાનું જણાવ્યું હતું. NBDSAએ નોંધ્યું હતું કે તેના શો દરમિયાન, પ્રસારણકર્તાએ ઉત્તરાખંડ હાઈકોર્ટના આદેશ પર બહાર કાઢવાના સમગ્ર મુદ્દાને સાંપ્રદાયિક રંગ આપ્યો હતો. NBDSAએ જણાવ્યું હતું કે વિરોધકર્તાઓને 'જેહાદી ગેંગ'નો એક ભાગ તરીકે દર્શાવીને અને ગેરકાયદેસર અતિક્રમણને 'ઝમીન જેહાદ' તરીકે ઓળખાવીને, પ્રસારણકર્તાએ "પૂર્વગ્રહો અથવા સ્ટીરિયોટાઈપ્સને પુનરાવર્તિત કર્યા હતા જેનો ઉપયોગ ઐતિહાસિક રીતે સમુદાયોને તેમના ધર્મના આધારે નિશાન બનાવવા, હુમલો કરવા અને ઉપહાસ કરવા માટે કરવામાં આવે છે.." વધુમાં, NBDSAએ અવલોકન કર્યું કે "જેહાદી" શબ્દનો ઉપયોગ સંદર્ભની બહાર કરવામાં આવ્યો હતો અને પૃષ્ઠભૂમિમાં ટિકર પણ પ્રસારણકર્તાના વર્ણનને વધુ મજબૂત બનાવે છે. આચરવામાં આવેલા ઉલ્લંઘનો માટે, NBDSAએ બ્રોડકાસ્ટરને ચેતવણી આપી હતી ભવિષ્યમાં તેનું પુનરાવર્તન ન કરવા માટે અને તેમને તેમની ચેનલમાંથી અસ્પષ્ટ શોનો વિડિયો દૂર કરવા નિર્દેશ આપ્યો.

ફરિયાદ : ૩૦ જાન્યુઆરી, ૨૦૨૩ના રોજ, CJP દ્વારા NBDSA સાથે ટાઈમ્સ નાઉ નવભારતના "દેવભૂમિ ઉત્તરાખંડમાં 'જમીન જીહાદ' પર બુલડોઝર એક્શનની બારી! જે ૨ જાન્યુઆરી, ૨૦૨૩ના રોજ પ્રસારિત થયો હતો. આ શો ઉત્તરાખંડ હાઈકોર્ટ દ્વારા આપવામાં આવેલા નિર્ણય પર આધારિત હતો, જેમાં કોર્ટે રેલવેએ તેમની જમીન હોવાનો દાવો કર્યો હતો તેના પર રહેતા ૪,૦૦૦ પરિવારોને બહાર કાઢવા માટે બળનો ઉપયોગ કરવાની મંજૂરી આપી હતી. ફરિયાદ દ્વારા, CJPએ ધ્રુવીકરણ ટિપ્પણીને પ્રકાશિત કરી હતી જે એકરે મુસ્લિમ સમુદાયને ખલનાયક બનાવવાના અત્યંત જમણેરી પ્રચારને આગળ વધારવાના ઉદ્દેશ્ય સાથે કરી હતી. ફરિયાદમાં એંકર દ્વારા ઉપયોગમાં લેવાતા અપમાનજનક અને ઉશ્કેરણીજનક શબ્દો સામે વાંધો ઉઠાવવામાં આવ્યો હતો, જેમ કે "ઝમીન જેહાદ", "મઝાર જેહાદ", "જેહાદી ગેંગ" અને "ધામી સરકારની બુલડોઝર કાર્યવાહી", મુસ્લિમો સમુદાય વિરુદ્ધ કલંક અને નફરત ફેલાવવા કરવામાં આવી હતી.

● NBDSA એ રામ મંદિર પર ટાઈમ્સ નાઉ નવભારતના વિવાદાસ્પદ ડિબેટ શોને દૂર કરવાનો નિર્દેશ આપ્યો

ઓર્ડર : તેના આદેશ દ્વારા, NBDSAએ જણાવ્યું હતું કે ચેનલ દ્વારા તેના શો પર કરવામાં આવતી ચર્ચા સારી રીતે કરવામાં આવી ન હતી અને તે ચર્ચાઓ સહિતના કાર્યક્રમોનું સંચાલન કરતા એન્કર માટે ચોક્કસ માર્ગદર્શિકાનું પાલન કરતી નથી. કમિશન પ્રસારણકર્તાના તેમની વાણી સ્વાતંત્ર્યનો ઉપયોગ કરવાના અધિકાર પર આડે આવી શકે તેમ નથી, તે નોંધ્યું હતું કે, પ્રસારણકર્તાએ NBDSAની માર્ગદર્શિકા, ધોરણો, કોડ અને સલાહો અનુસાર તેમની સ્વતંત્રતાની આવશ્યકતા હોવાનું પણ જણાવ્યું હતું. આને ધ્યાનમાં રાખીને, NBDSAએ બ્રોડકાસ્ટરને આવી ચર્ચાઓનું પ્રસારણ કરવા સામે ચેતવણી જારી કરી છે તેમજ ચર્ચાઓ માટે પેનલલિસ્ટની પસંદગી કરવામાં સાવચેત રહેવા અને NBDSAએ બ્રોડકાસ્ટરને કમિશન દ્વારા નિર્ધારિત માર્ગદર્શિકાનું સખતપણે પાલન કરવાની સલાહ પણ આપી હતી. આને આગળ વધારવામાં, વૈધાનિક સત્તાવાળાએ બ્રોડકાસ્ટરને તેમની ચેનલ અને/અથવા યુટ્યુબ પરથી અસ્પષ્ટ શોના વિડિયોને દૂર કરવા પણ નિર્દેશ આપ્યો હતો.

ફરિયાદ : ૨૪ જાન્યુઆરી, ૨૦૨૩ના રોજ, CJPએ NBDSAને ૩૦ ડિસેમ્બર, ૨૦૨૨ના રોજ પ્રસારિત તેમના ડિબેટ શો અંગે ટાઈમ્સ નાઉ નવભારત સામે ફરિયાદ કરી હતી. CJP દ્વારા દાખલ કરવામાં આવેલી ફરિયાદમાં જણાવવામાં આવ્યું હતું કે ચેનલે બેશરમતાથી એક સાંપ્રદાયિક નિવેદન કર્યું હતું અને તેને એક કૃત્ય કર્યું હતું. ચર્ચાનો મુદ્દો, અને કટ્ટરપંથી મંતવ્યો ધરાવતા વક્તાઓને બોલાવીને અને તેમને એકબીજા પર અપશબ્દો ફેંકવા અને એકબીજા પર શારીરિક હુમલો કરવાની મંજૂરી આપીને વિભાજનકારી નિવેદનની અસરને વધુ વધારવા. ફરિયાદમાં વધુમાં એવો આક્ષેપ કરવામાં આવ્યો હતો કે શોનો હેતુ ઉગ્ર સાંપ્રદાયિક લાગણીઓ સાથે રમવાનો, મુસ્લિમ વિરોધી લાગણીઓ ફેલાવવાનો અને એક મુસ્લિમ વ્યક્તિ દ્વારા કરવામાં આવેલા નિવેદનોના આધારે સમગ્ર મુસ્લિમ સમુદાયને કલંકિત કરવાનો હતો. વધુમાં, ફરિયાદમાં સમસ્યારૂપ ટિકર્સ તરફ ધ્યાન દોરવામાં આવ્યું હતું જેનો ઉપયોગ યજમાન દ્વારા કરવામાં આવ્યો હતો, જેમ કે "હિન્દુસ્તાન મેં 'ગઝવા-એ-હિંદ' કા પ્લાન? (ભારતમાં ગઝવા-એ-હિંદનું આયોજન કરવામાં આવી રહ્યું છે?)" અને "રામ મંદિર તોડને કો ઉકસાએંગે? (શું તે તેમને રામ મંદિરનો નાશ કરવા ઉશ્કેરશે?)"

NBDSA પાસે પડતર ફરિયાદો :

NBDSA સાથે ફરિયાદ નોંધાવતી વખતે અનુસરવાની પ્રક્રિયા કડક અને સમયબદ્ધ છે. NBDSA સાથે ફરિયાદ નોંધાવતા પહેલા, ફરિયાદીએ પ્રતિબંધિત શોના પ્રસારણના સાત દિવસની અંદર સંબંધિત બ્રોડકાસ્ટરને ઔપચારિક ફરિયાદ કરવાની જરૂર છે.

જો, સાત દિવસની અંદર સંબંધિત બ્રોડકાસ્ટર તરફથી કોઈ પ્રતિસાદ ન મળે, તો ફરિયાદકર્તા, પછી વધુ ૧૪ દિવસમાં NBDSAને ફરિયાદ કરી શકે છે. જો, બીજી તરફ, પ્રસારણકર્તા નિયત સમયમાં ફરિયાદનો જવાબ આપે અને ફરિયાદી જવાબથી સંતુષ્ટ ન હોય, તો જવાબ મળ્યાની તારીખથી ૧૪ દિવસની અંદર NBDSAને ફરિયાદ કરી શકાય છે. ફરિયાદ મોકલ્યા પછી, NBDSA ફરિયાદ પર વિચાર કરે છે અને બંને પક્ષોને સુનાવણી માટે બોલાવવાની જરૂર છે કે કેમ તે અંગે નિર્ણય લે છે. જો NBDSA વાસ્તવમાં સુનાવણી કરવાનું નક્કી કરે છે, તો તારીખ પહેલાં, ફરિયાદી અને પ્રતિવાદી બંનેએ ઓથોરિટી દ્વારા નિર્ધારિત તારીખ સુધીમાં લેખિત રજૂઆતો સબમિટ કરવાની રહેશે.

CJP દ્વારા NBDSAને મોકલવામાં આવેલી આઠ ફરિયાદોમાંથી ત્રણનો નિર્ણય ઓથોરિટી દ્વારા ૨૦૨૩ની અંદર જ લેવામાં આવ્યો હતો. પાંચ ફરિયાદો હજુ પણ પંચ સમક્ષ પડતર છે. પાંચ ફરિયાદોમાંથી, ચાર માટે લેખિત રજૂઆત ડિસેમ્બરના અંત સુધીમાં દાખલ કરવામાં આવશે, જે પછી સુનાવણી હાથ ધરવામાં આવશે.

● ઉત્તર પ્રદેશમાં કથિત ગેરકાયદેસર મદ્રેસાઓ પર ડિબેટ શો સામે ફરિયાદ

૨૯ જૂનના રોજ, CJP દ્વારા NBDSAને ટાઈમ્સ નાઉ નવભારતના "રાષ્ટ્રવાદ : મદ્રરસોં પર નકેલ, નહીં ચલેગા વિદેશી ફંડિંગ કા ખેલ" નામના ડિબેટ શો વિરુદ્ધ ફરિયાદ મોકલવામાં આવી હતી. પાયાવિહોણા દાવા કરવા બદલ. આ શો યુપી સરકાર દ્વારા રાજ્યમાં મદ્રેસાઓ પર કરવામાં આવેલા સર્વેક્ષણ અને ગયા વર્ષના ડેટા પર આધારિત હતો જેમાં કથિત રીતે જાણવા મળ્યું હતું કે ૮,૮૪૧ મદ્રેસા ગેરકાયદે છે અને સરકાર રાજ્યમાં ૪,૦૦૦ મદ્રેસાઓ સામે કાર્યવાહી કરશે. શો દરમિયાન, હોસ્ટે પ્રશ્ન કર્યો કે શા માટે મુસ્લિમોને મદ્રેસામાં અભ્યાસ કરવાની જરૂર છે.

તેમણે ભારત-નેપાળ સરહદી વિસ્તારમાં મદ્રેસાઓના અતિરેક પર સવાલ ઉઠાવ્યા અને તેમની કાર્યદેસરતા પર શંકા વ્યક્ત કરી. તેમણે ચર્ચા કરી કે, ચેનલ મદ્રેસા અથવા તમામ મદ્રેસાઓ ગેરકાયદેસરતાનું કેન્દ્ર હોવાના આ વર્ણનને આગળ વધારવાનો પ્રયાસ કરી રહી છે. મદ્રેસામાં વિદ્યાર્થીઓને વારંવાર નમાઝ પઢતા બતાવીને ચર્ચાની રજૂઆત. ફરિયાદમાં ધ્યાન દોરવામાં આવ્યું હતું કે આ શોનો હેતુ સ્પષ્ટપણે બતાવવાનો હતો કે મદ્રેસાઓ શંકાસ્પદ વિદેશી ભંડોળ મેળવે છે અને તેઓ સરહદ પર સ્થાપિત થાય છે અને બાળકોને બ્રેઈનવોશ કરવામાં આવે છે અને તેમને આતંકવાદી બનવાની તાલીમ આપવામાં આવે છે. NBDSAએ મોકલવામાં આવેલી ફરિયાદની નોંધ લીધી છે અને લેખિત રજૂઆતો સબમિટ કરવા જણાવ્યું છે. સુનાવણીની તારીખ હજુ સુધી આપવામાં આવી નથી.

● 'ઓપરેશન મઝાર' શો સામે તેની સમસ્યારૂપ સામગ્રી માટે ફરિયાદ

૨૯ જૂનના રોજ, CJPએ ટાઈમ્સ નાઉ નવભારતના "ધામી સરકાર કા ઓપરેશન મઝાર, ગઝવા-એ-હિંદ" શીર્ષક ધરાવતા શો સામે ફરિયાદ કરી હતી. શો દ્વારા, રિપોર્ટર દરગાહ/મઝારો અને સમગ્ર ઉત્તરાખંડમાં મુસ્લિમ વસ્તીમાં થયેલા વધારા અને ખાસ કરીને, "દેવભૂમિ હરિદ્વાર" વચ્ચે "મઝાર જેહાદ" અને "લેન્ડ જેહાદ" જેવા વાંધાજનક શબ્દોનો ઉપયોગ કરીને એક કડી બનાવવાનો પ્રયાસ કરે છે. આ શો સરકારી અહેવાલ પર આધારિત હોવાનું પણ માનવામાં આવતું હતું, અને તેમ છતાં તે હકીકત આધારિત નહોતું, વસ્તીના ચોક્કસ અને હાંસિયામાં ધકેલાઈ ગયેલા વર્ગને લક્ષિત કરીને વિવાદાસ્પદ નામનો આશરો લેતો હતો. NBDSAએ મોકલવામાં આવેલી ફરિયાદની નોંધ લીધી છે અને લેખિત રજૂઆતો સબમિટ કરવા જણાવ્યું છે. સુનાવણીની તારીખ હજુ સુધી આપવામાં આવી નથી.

● વિભાજનકારી પ્રવચનની થીમ ધરાવતા ડિબેટ શો સામે ફરિયાદ

ટાઈમ્સ નાઉ નવભારતનો શો હસન મદનીના નિવેદન પર આધારિત હતો જેમાં તેણે કહ્યું હતું કે જે કોઈ હિંદુ રાષ્ટ્રની વાત કરે છે તે દેશદ્રોહી છે. ૨૯ જૂનના રોજ, આ શો સામેની ફરિયાદ CJP દ્વારા NBDSAને મોકલવામાં આવી હતી અને ભારપૂર્વક જણાવવામાં આવ્યું હતું કે આ શોમાં વિભાજનકારી પ્રવચનની થીમ્સ છે જે તેના સમગ્ર વર્ણનમાં સાંપ્રદાયિક (અંતર-સમુદાયિક) વિભાજનને આગળ ધપાવે છે અને આ હેતુને ઢાંકવાનો પ્રયાસ કર્યો નથી કે જે ન્યાયી અને તટસ્થ પત્રકારત્વના મૂળભૂત સિદ્ધાંતોને ઘટાડે છે.. ફરિયાદમાં એવી દલીલ કરવામાં આવી હતી કે શોની સાંપ્રદાયિક અને પક્ષપાતી પ્રકૃતિ ફક્ત "ચર્ચા"માં ભાગ લેનારાઓ દ્વારા જ નહીં, પણ કમનસીબે શોના યજમાન દ્વારા પ્રદર્શિત કરવામાં આવેલી પસંદગી અને સામગ્રીમાં સ્પષ્ટપણે દેખાઈ આવે છે, જે સાંપ્રદાયિક ચર્ચામાં સક્રિયપણે ભાગ લે છે, એક ધાર્મિક (હિંદુ) રાષ્ટ્રની સ્થાપના અને એ પણ કહેવાની હદ સુધી કે ભારત હંમેશા હિન્દુ રાષ્ટ્ર રહ્યું છે. NBDSAએ મોકલવામાં આવેલી ફરિયાદની નોંધ લીધી છે અને લેખિત રજૂઆતો સબમિટ કરવા જણાવ્યું છે. સુનાવણીની તારીખ હજુ સુધી આપવામાં આવી નથી.

● જ્ઞાનવાપી મસ્જિદના સર્વે પર ડિબેટ શો સામે ફરિયાદ :

૧૬ ઓગસ્ટના રોજ, CJPએ NBDSAમાં ટાઈમ્સ નાઉ નવભારતના વિવાદાસ્પદ અને સાંપ્રદાયિક રીતે વિભાજનકારી ડિબેટ શો શીર્ષક "રાષ્ટ્રવાદ: જ્ઞાનવાપી સર્વે પછી 'જ્ઞાનવાપી આંદોલન' થશે?" જે ૨૪ જુલાઈ, ૨૦૨૩ના રોજ પ્રસારિત થયો હતો. આ શો જ્ઞાનવાપી મસ્જિદ ખાતે હાથ ધરવામાં આવતા ભારતીય પુરાતત્વ સર્વેક્ષણ (ASI) સર્વે સામે વચગાળાનું રક્ષણ પૂરું પાડવાના સુપ્રીમ કોર્ટના આદેશ પર આધારિત હતો. યજમાન રાકેશ પાંડેએ એક મામલો ઉઠાવ્યો હતો જે સબ-જ્યુડીસ હતો, તેમ છતાં તેણે ઈરાદાપૂર્વક કેસની માત્ર એકતરફી હકીકતો રજૂ કરી હતી. ફરિયાદમાં, એવું દર્શાવવામાં આવ્યું હતું કે ડિબેટ શો ન્યૂઝ રૂમ ડિબેટને બદલે હોસ્ટના હિંદુ કારણ અથવા ધાર્મિક/સાંપ્રદાયિક ચર્ચાને પ્રોત્સાહન આપતા શો જેવો દેખાય છે.

વધુમાં, ફરિયાદમાં જણાવવામાં આવ્યું હતું કે ડિબેટ શોમાં એવી થીમ્સ હતી જેણે વિભાજનકારી પ્રવચનને આગળ ધપાવ્યું હતું જેણે તેના સમગ્ર વર્ણન દરમિયાન સાંપ્રદાયિક વિભાજનને વધાર્યું હતું અને આ હેતુને ઢાંકવાનો પ્રયાસ કર્યો ન હતો. આવું પત્રકારત્વ અથવા ઈલેક્ટ્રોનિક મીડિયા કવરેજ નિષ્પક્ષ અને તટસ્થ પત્રકારત્વના મૂળભૂત સિદ્ધાંતોની વિરુદ્ધ છે. NBDSAએ મોકલવામાં આવેલી ફરિયાદની નોંધ લીધી છે અને લેખિત રજૂઆતો સબમિટ કરવા જણાવ્યું છે. સુનાવણીની તારીખ હજુ સુધી આપવામાં આવી નથી.

● ઈઝરાયેલ-હમાસ સંઘર્ષને આવરી લેતા બે ડિબેટ શો સામે ફરિયાદ :

૧૦ નવેમ્બરના રોજ, NBDSAને ૧૪ ઓક્ટોબરના રોજ ટાઈમ્સ નાઉ નવભારત પર પ્રસારિત થનારા બે ડિબેટ સેગમેન્ટ્સ વિરુદ્ધ ફરિયાદ મોકલવામાં આવી હતી. આ શોનું શીર્ષક છે "મોદીની વિરૂદ્ધ... ક્યોં ખડે 'હમાસ' કે સાથ? ઈઝરાયેલ-હમાસ સંઘર્ષ/ ઓવૈસી/ ST હસન" અને "રાષ્ટ્રવાદઃ હિન્દુસ્તાનમાં 'હમાસ થિંક ટેન્ક' કોન બના રહા હૈ? ઈઝરાયેલ-પેલેસ્ટીન કટોકટી/ ઓવૈસી" CJPએ ૨૩ ઓક્ટોબરે પહેલા ચેનલને ફરિયાદ મોકલી હતી, જેનો તેમણે નિર્ધારિત સમયમાં જવાબ આપ્યો ન હતો. આ સંયુક્ત ફરિયાદમાં, એવો ઉલ્લેખ કરવામાં આવ્યો હતો કે બે શોમાં આતંકવાદી જૂથ હમાસ અને ઈઝરાયેલ વચ્ચેના સંઘર્ષની સમાન થીમ આવરી લેવામાં આવી હતી અને તેને સાંપ્રદાયિક રંગ આપવામાં આવ્યો હતો. ફરિયાદ મુજબ, બે ડિબેટ શોએ તેના પ્રેક્ષકોને ઉપરોક્ત સંઘર્ષમાં વળાંક સાથે પ્રભાવિત કરવાનો પ્રયાસ કર્યો અને પેલેસ્ટીની જીવન, સ્વતંત્રતા અને વ્યવસાયમાંથી સ્વતંત્રતાના કારણને સમર્થન આપતા લોકોને "મુસ્લિમ મુદ્દા" તરીકે રંગ્યા. બે શોએ એકતરફી વાર્તા બાંધી હતી કે મુસ્લિમો, વિપક્ષના નેતાઓ અને પેલેસ્ટીનના સમર્થનમાં વિરોધ કરી રહેલા ડાબેરી સંગઠનના વિદ્યાર્થીઓ હમાસની ગેરકાયદેસર પ્રવૃત્તિઓને પણ સમર્થન આપી રહ્યા હતા. ફરિયાદકર્તા દ્વારા તેને વધુ પ્રકાશિત કરવામાં આવી હતી કે રાકેશ પાંડે અને નૈના યાદવ નામના બંને ચર્ચાના એન્કરોએ એવી રીતે પક્ષપાતી રીતે કથા રચી હતી કે ભારતીય મુસ્લિમોને તેમના "ધાર્મિક જોડાણ"ને કારણે હમાસના આતંકવાદી જૂથના સહાનુભૂતિ દર્શાવવામાં આવ્યા હતા.

નિષ્પક્ષ રિપોર્ટિંગ માટેની લડાઈ-વાજબીતા અને ઉદ્દેશ્ય માટે લડાઈ

જ્યારે ઈલેક્ટ્રોનિક મીડિયામાં "માહિતી" કેવી રીતે દર્શાવવામાં આવે છે ત્યારે વ્યક્તિગત પૂર્વગ્રહો, ખોટી માહિતી અને અન્યાયીતા ફેલાય છે ત્યારે સામાજિક સંવાદિતા અને લોકશાહી જોખમાય છે. તમામ તથ્યોને પ્રતિબિંબિત કરતી ન હોય તેવી ઘટનાઓ અથવા મંતવ્યોની પુનઃગણતરી સાથે છેડછાડ કરવી, તેમજ અસમાન વસ્તીમાં ખોટી માહિતી અને સ્ટીરિયોટાઈપ્સ ફેલાવવાથી, મીડિયામાં જાહેર સ્થાનો હોવાના વિશ્વાસને નબળો પાડે છે. મીડિયાને વસ્તીના તમામ વર્ગોના અવાજ અને રજૂઆતો (સમસ્યાઓ અને સમાચારો દ્વારા) આગળ વધારવા માટે ભારે જવાબદારી સોંપવામાં આવી છે. લગભગ એક દાયકામાં એક ખલેલજનક અને હાનિકારક વિકાસ એ મીડિયાને જાહેર કરે છે જે વધુ સાંપ્રદાયિક બની જાય છે, થોડી સંખ્યામાં પેપર અને જર્નલ્સ અને કેટલીક ટેલિવિઝન ચેનલોને બાદ કરતાં. ઉપરોક્ત ફરિયાદોની વિગતો તેમજ CJP દ્વારા પ્રાપ્ત સાનુકૂળ આદેશો પરથી અનુમાનિત કરી શકાય છે તેમ, પક્ષપાતી અને સાંપ્રદાયિક રીતે પૂર્વગ્રહયુક્ત રિપોર્ટિંગમાં સામેલ મીડિયા એજન્સીઓની સામાન્ય પેટર્ન જોઈ શકાય છે. ફરિયાદો પર મળેલા મોટાભાગના આદેશોમાં, ઓથોરિટીએ પ્રસારણકર્તાઓ તેમના દ્વારા નિર્ધારિત ધોરણોનું ઉલ્લંઘન કરતા અને મુસ્લિમ સમુદાય વિરુદ્ધ કલંક અને નફરત ફેલાવતા હોવાનું જણાયું છે. ધાર્મિક અંડરટોન્સ, અપમાનજનક અને મુસ્લિમ વિરોધી કલંકનો ઉપયોગ, બિનસલાહભર્યા અને પાયાવિહોણા નિવેદનો કરવા અને મુસ્લિમો વિરુદ્ધ હિંદુઓને ઉશ્કેરવાની એક સામાન્ય થીમ સામે ફરિયાદ કરવામાં આવેલ દરેક કાર્યક્રમમાં મળી શકે છે.

દેશભરમાં હેડવોચ અને હેટસ્ટાઝો પ્રોગ્રામ માટે પ્રતિબદ્ધ, સીજેપી ઝીણવટભરી દેખરેખ દ્વારા સુનિશ્ચિત કરે છે કે લોકોની નજર આ વિકાસને સમજે છે. અમારા નફરત કા નકશા, હેટ બસ્ટર્સ અ એકલ પ્રયાસની ચાવી છે. માત્ર દસ્તાવેજોથી સંતુષ્ટ ન હોવા છતાં, CJPની ટીમ સાવચેતીપૂર્વક તમામ સંબંધિત સત્તાધિકારીઓને જાણ કરે છે અને ફરિયાદ કરે છે કે તે NBDSA અથવા તો જિલ્લા અને રાજ્ય પોલીસ સત્તાવાળાઓ સોય જ્યારે લક્ષિત ભાષણ અને અપમાન અને કલંકના કોઈપણ પ્રયાસો વસ્તીને કલંકિત અને હાંસિયામાં ધકેલી દેવાનો પ્રયાસ કરે છે. CJPના મિશનના ચાર સ્તંભોમાંથી એક અભિવ્યક્તિની સ્વતંત્રતાને સુનિશ્ચિત કરી રહ્યું છે, જે

હદીસ બોધ

તમે દીકરીઓને બુરી ન સમજો એટલા માટે કે હું પણ દીકરીઓનો બાપ છું. -હદીસ બોધ

બોધ વચન

માનવીએ એટલું ધ્યાન રાખવું જોઈએ કે તે એટલો બધો બુદ્ધિશાળી ન બની જાય કે હાસ્ય જેવી મહાન ખુશીથી અલિપ્ત થઈ જાય. -એડિસન

આજની આરસી

૨૪ જાન્યુઆરી બુધવાર	૨૦૨૪
૧૨ રજબ હિજરી	૧૪૪૫
પોષ સુદ ચૌદસ સંવત	૨૦૮૦
સુબ્હ સાદિક	૫-૫૯
ખત્મે ઝવાલ	૧૨-૫૨
તુલૂએ આફતાબ (સૂર્યોદય)	૭-૨૨
ગુરૂબે આફતાબ (સૂર્યાસ્ત)	૬-૨૧

અગત્યની સૂચના

આ અખબારમાં જરૂરિયાતને અનુલક્ષીને ધાર્મિક શબ્દોનો ઉલ્લેખ, ફોટો કેટલીકવાર છાપવા પડે છે, જે વાચકમિત્રોના ધ્યાને આવે તો તેની તેમણે ખાસ હિફાઝત કરવી.

- વ્યવસ્થાપક

ICCની ટેસ્ટ ટીમમાંથી રોહિત-વિરાટની બાદબાકી

ICC ટેસ્ટ ટીમ ઓફ ધ યરમાં ફક્ત બે ભારતીય અશ્વિન અને રવિન્દ્ર જાડેજાનો સમાવેશ : ટીમમાં પાંચ ખેલાડીઓ સાથે ઓસ્ટ્રેલિયાનું વર્ચસ્વ

નવી દિલ્હી, તા.૨૩

આઈસીસીએ વર્ષ ૨૦૨૩ની પુરૂષ ટેસ્ટ ટીમ ઓફ ધ યરની જાહેરાત કરી દીધી છે. ઓસ્ટ્રેલિયાના કપ્તાન પેટ કમિન્સના નેતૃત્વવાળી આ ટેસ્ટ ટીમમાં વિરાટ કોહલી અને રોહિત શર્માને સ્થાન મળ્યું નથી. જ્યારે પૂરી ટીમમાં ફક્ત બે ભારતીયોનો સમાવેશ કરાયો છે. આઈસીસી ટેસ્ટ ટીમ ઓફ ધ યરમાં ઓસ્ટ્રેલિયન ખેલાડીઓનું વર્ચસ્વ રહ્યું છે. કમિન્સની સાથે ફાઈનલમાં સદી બનાવનાર ટ્રેવિસ હેડ, ઉસ્માન ખ્વાજા, એલેક્સ કેરી અને ઝડપી બોલર મિશેલ સ્ટાર્કનો પણ ટીમમાં સમાવેશ કરવામાં આવ્યો છે. ઓપનિંગ બેટ્સમેન ઉસ્માન ખ્વાજા ૨૦૨૩માં એક હજાર ટેસ્ટ

રન પૂરા કરનાર એકમાત્ર ખેલાડી છે. જે ૫૨.૬૦ની સરેરાશ અને ત્રણ સદી સાથે ૧૨૧૦ રનની સાથે સતત બીજા વર્ષે ટેસ્ટ ટીમમાં આવ્યો છે. ભારતનો અશ્વિન અને ઈંગ્લેન્ડનો પૂર્વ કપ્તાન જો રૂટ ટીમમાં સામેલ છે. ઈંગ્લેન્ડ અને ભારતના રવિન્દ્ર જાડેજા અને સ્ટુઅર્ટ બ્રોડ બે-બે ખેલાડી છે. શ્રીલંકાના ઓપનર દિમુથ કરૂણારત્ને અને ન્યુઝીલેન્ડના કેન વિલિયમસનની પસંદગી કરવામાં આવી છે.

ICC ટેસ્ટ ટીમ :- ઉસ્માન ખ્વાજા, કરૂણારત્ને, કેન વિલિયમસન, જો રૂટ, ટ્રેવિસ હેડ, રવિન્દ્ર જાડેજા, એલેક્સ કેરી, પેટ કમિન્સ, અશ્વિન, મિશેલ સ્ટાર્ક, સ્ટુઅર્ટ બ્રોડ.

ICC વન-ડે ટીમ ઓફ ધ યરમાં ૬ ભારતીયોનો સમાવેશ : રોહિત કપ્તાન

નવી દિલ્હી, તા.૨૩

આઈસીસી પુરૂષ વન-ડે ટીમ ઓફ ધ યર ૨૦૨૩માં ભારતીય ક્રિકેટરોનું વર્ચસ્વ રહ્યું છે. પ્લેઈંગ ઈલેવનમાં ભારતના ૬ ખેલાડીઓએ આ પ્રતિષ્ઠિત લાઈનઅપમાં પોતાનું સ્થાન મેળવ્યું છે. આ વિશેષ ટીમના કપ્તાનના રૂપમાં નેતૃત્વ કરનાર બંને કોઈ નહીં પણ રોહિત શર્મા છે જેણે પોતાના અસાધારણ નેતૃત્વ અને બેટિંગ ટેલેન્ટથી ક્રિકેટ જગતને સ્તબ્ધ કરવાનું ચાલુ રાખ્યું છે. રોહિત ઉપરાંત આઈસીસી પુરૂષ વન-ડે ટીમ ઓફ ધ યર ૨૦૨૩માં શુભમન ગિલ, ટ્રેવિસ હેડ, કોહલી, ડેરિલ મિશેલ, હેનરિક ક્લાસેન (વિકેટકીપર) , માર્કો જાનસન, એડમ જમ્પા, મોહંમદ સિરાજ, કુલદીપ યાદવ અને મોહંમદ શમીનું નામ આવે છે. ભારતના કપ્તાને વન-ડે ક્રિકેટમાં પોતાનો ઉલ્લેખનીય રેકોર્ડને ૨૦૨૩માં વધુ એક સનસનીખેજ વર્ષ સાથે જાળવી રાખ્યો જયારે તેણે ૫૨ની સરેરાશથી ૧૨૫૫ રન બનાવ્યા. રોહિત આઈસીસી વન-ડે વિશ્વકપ દરમ્યાન શાનદાર ફોર્મમાં હતો. જેમાં દિલ્હીમાં અફઘાનિસ્તાન વિરૂદ્ધ તેની ૧૩૧ રનની શાનદાર ઈનિંગ સ્પષ્ટ આકર્ષણ હતું. કોઈપણ ૨૦૨૩માં મોહંમદ શમીના ચાર વખત પાંચ વિકેટ લેવાના રેકોર્ડની બરાબરી કરવાની નજીક પણ આવ્યું નથી. શમીએ અનેક મેચ જીતાડવામાં મહત્ત્વનું યોગદાન આપ્યું છે. મુંબઈમાં ન્યુઝીલેન્ડ વિરૂદ્ધ વિશ્વકપ સેમીફાઈનલમાં તેનો ૫૭ રનમાં ૭ વિકેટનો શાનદાર સ્પેલ વન-ડે ઈતિહાસમાં ભારતના પુરૂષ ખેલાડી માટે સર્વશ્રેષ્ઠ રહ્યો છે. મોહંમદ સિરાજે ૨૦૨૩ દરમ્યાન કુલ ૪૪ વિકેટ ઝડપી છે. તેનું સૌથી પ્રભાવશાળી પ્રદર્શન એશિયા કપની ફાઈનલમાં આવ્યું. જ્યાં તેણે ૨૧ રનમાં ૬ વિકેટ ઝડપી શ્રીલંકાના ટોચના ક્રમને વેરવિખેર કરી નાંખ્યો હતો.

ICC વન-ડે ટીમ

રોહિત શર્મા, શુભમન ગિલ, ટ્રેવિસ હેડ, વિરાટ કોહલી, ડેરિલ મિશેલ, હેનરીક કલાસેન, માર્કો જોનસન, એડમ જમ્પા, મો.સિરાજ, કુલદીપ યાદવ, મોહંમદ શમી

આદિનાથ જિનબિંબ પંચકલ્યાણક મહોત્સવમાં અમિત શાહનું ઉદ્‌બોધન

આગામી દિવસોમાં સોનગઢ રાજયના મહત્ત્વના આધ્યાત્મિક કેન્દ્રોમાં સ્થાન પામશે

(સંવાદદાતા દ્વારા)

ભાવનગર, તા.૨૩

કેન્દ્રીય ગૃહમંત્રી અમિત શાહ આજે ભાવનગર જિલ્લાના સોનગઢ ખાતે આદિનાથ દિગંબર જિનબિંબ પંચકલ્યાણક પ્રતિષ્ઠા મહોત્સવમાં સહભાગી થયા હતા. સોનગઢ ખાતે આકાર પામેલી બાહુબલીની મૂર્તિને કેન્દ્રીય ગૃહમંત્રી, કેન્દ્રીય આરોગ્ય મંત્રી મનસુખ માંડવિયા અને રાજય ગૃહમંત્રી હર્ષ સંઘવીએ નિહાળી હતી અને પ્રતિષ્ઠા મહોત્સવમાં સહભાગી થયા હતા. શાહે તેમના ઉદ્‌બોધનમાં કહ્યું હતું કે, જિનશાસનના બધા સિદ્ધાંતોને સંભાળીને આ તીર્થસ્થાન વિકસાવાયું છે, તે બાબત કાનજી સ્વામીને સૌથી મોટી શ્રદ્ધાંજલિ છે. આ સમગ્ર પંથકમાં કાનજી સ્વામીના આચરણ અને જ્ઞાનનો અનેક લોકોએ લાભ લીધો છે. તેઓ માત્ર જૈન જ નહીં પરંતુ અનેક જૈનેતર લોકોના જીવનમાં પણ પરિવર્તન લાવ્યા છે. પાંચ કલ્યાણના સમૂહરૂપે પંચકલ્યાણક મહોત્સવની ઉજવણી હાલ થઈ રહી છે. તેથી આપણે પણ પંચકલ્યાણકની સમગ્ર પ્રક્રિયાનો મર્મ સમજીએ અને તેમાંથી બોધપાઠ લઈએ.

વધુ ઉમેરતા તેમણે કહ્યું હતું

કે, સ્થાન વિકસાવવા માટે પુરૂષાર્થ કરનારા ટ્રસ્ટીઓને હું હૃદયથી સાધુવાદ પાઠવું છું. અહીં માત્ર જૈન નહીં જૈનેતરને પણ આત્માના કલ્યાણનો માર્ગ મળશે અને આ વિસ્તારના સંખ્યાબંધ લોકોના કલ્યાણ માટે આ તીર્થસ્થાન ભૂમિકા નિભાવશે તેવો મને વિશ્વાસ છે. આવનારા દિવસોમાં સોનગઢ ગુજરાતના મહત્ત્વના આધ્યાત્મિક કેન્દ્રોમાં સ્થાન પ્રાપ્ત કરે તેવી આશા વ્યક્ત કરૂં છું. આ કાર્યક્રમમાં ધારાસભ્ય જીતુ વાઘાણી, ધારાસભ્ય ભીખાભાઈ બારૈયા, જિલ્લા કલેક્ટર આર.કે. મહેતા, પોલીસ અધિક્ષક ડૉ.હર્ષદ પટેલ, આયોજક ટ્રસ્ટી નિમેષભાઈ શાહ, આણંદજી કલ્યાણજી ટ્રસ્ટના સુધીર મહેતા સહિતના પદાધિકારીઓ, અધિકારીઓએ અને અન્ય મહાનુભાવો ઉપસ્થિત રહ્યા હતા.

કેન્દ્રીય ગૃહમંત્રી અમિત શાહનું સિહોર હેલિપેડ ખાતે ભવ્ય સ્વાગત કરાયું

કેન્દ્રીય ગૃહ મંત્રી અમિત શાહ ભાવનગરના સોનગઢ ખાતે ચાલી રહેલા પંચકલ્યાણક પ્રતિષ્ઠા મહોત્સવમાં સહભાગી થવા માટે સિહોર હેલિપેડ ખાતે આવી પહોંચ્યા હતા. હેલિપેડ ખાતે તેમનું ભાવસભર સ્વાગત કરવામાં આવ્યુ હતુ. હેલિપેડ ખાતે કેન્દ્રીય આરોગ્ય મંત્રી મનસુખભાઈ માંડવીયા, સાંસદ શ્રીમતી ભારતીબેન શિયાળ, ધારાસભ્ય સર્વે જીતુભાઈ વાઘાણી, ભીખાભાઈ બારૈયા, જિલ્લા કલેકટર આર.કે.મહેતા, રેન્જ આઈ. જી.ગૌતમ પરમાર, આગેવાન આર.સી.મકવાણા, મહેન્દ્રસિંહ સરવૈયા સહિતના પદાધિકારીઓ અને અધિકારીઓ ઉપસ્થિત રહ્યાં હતા.

હરણી બોટ દુર્ઘટનામાં પકડાયેલા

કોટિયા પ્રોજેક્ટના ત્રણ ભાગીદારોના નિવેદન લેવાયા

(સંવાદદાતા દ્વારા)વડોદરા, તા.૨૩

વડોદરાના બોટ દુર્ઘટનાના ગોઝારા બનાવમાં પકડાયેલા કોન્ટ્રાક્ટ કંપનીના ત્રણ પાર્ટનરના મેજિસ્ટ્રેટ સમક્ષ નિવેદન લેવામાં આવ્યા હતા. ૧૪ નિર્દોષોનો ભોગ લેનાર હોડી દુર્ઘટનામાં પોલીસ કમિશનરે રચેલી સીટ દ્વારા અત્યાર સુધી છની ધરપકડ કરવામાં આવી છે. જેમાં કોટિયા પ્રોજેક્ટના ત્રણ પાર્ટનર, મેનેજર અને બોટના બે ઓપરેટરનો સમાવેશ થાય છે. પોલીસ તમામને રિમાન્ડ પર લઈ પૂછપરછ કરી રહી છે. આ પૈકી પ્રોજેક્ટના ભાગીદાર રશ્મિકાંત પ્રજાપતિ, વેદ પ્રકાશ યાદવ અને ભીમસિંહ યાદવને કોર્ટ સમક્ષ રજૂ કરી બંધ બારણે કલમ ૧૬૪ મુજબ નિવેદન લેવાની કાર્યવાહી કરવામાં આવી હતી.

ફાઈનલ તા.૧૭ માર્ચે નવી દિલ્હીમાં રમાશે

મહિલા પ્રિમીયર લીગ ૨૦૨૪ ૨૩ ફેબ્રુઆરીથી શરૂ થશે

પ્રારંભિક મુકાબલામાં મુંબઈ ઈન્ડિયન્સ અને દિલ્હી કેપિટલ્સ બેંગ્લોરમાં ટકરાશે

નવી દિલ્હી, તા.૨૩

મહિલા પ્રિમીયર લીગ ૨૦૨૪નું પૂરૂં શિડયુલ સામે આવી ગયું છે. જેમાં ગત વર્ષની ચેમ્પિયન મુંબઈ ઈન્ડિયન્સ બેંગ્લોરના એમ ચિન્નાસ્વામી સ્ટેડિયમમાં પ્રારંભિક મેચમાં દિલ્હી કેપિટલ્સ સામે ટકરાશે. ડબ્લયુપીએલની ૨૦૨૪ સિઝન ૨૩ ફેબ્રુઆરીથી શરૂ થશે. જેની ફાઈનલ ૧૭ માર્ચે નવી દિલ્હીમાં રમાશે. આ વર્ષે મહિલા પ્રિમીયર લીગમાં કુલ ૨૨ મેચ રમાશે. ફાઈનલ મેચ ૧૭ માર્ચે દિલ્હીના અરૂણ જેટલી સ્ટેડિયમમાં રમાશે. બધી મેચ સાંજે ૭:૩૦ વાગે શરૂ થશે. એલિમિનેટર ૧૫ માર્ચથી રમાશે. ગત સિઝનની જેમ ડબ્લ્યુપીએલમાં કોઈ હોમ-અવે ફોર્મેટ નહીં હોય. જો કે આગામી સિઝનમાં ટુર્નામેન્ટ બે શહેરો દિલ્હી અને બેંગ્લોરમાં રમાશે. ડબ્લ્યુપીએલની ૨૦૨૪ સિઝન ગત વર્ષના સમાન ફોર્મેટનું પાલન કરશે. જેમાં લીગ રાઉન્ડમાં ટોચની ત્રણ ટીમો પ્લે ઓફ માટે ક્વોલિફાઈ કરશે. લીગ ટેબલમાં ટોચના સ્થાને રહેનારી ટીમ સીધી ફાઈનલ માટે ક્વોલિફાઈ કરશે જ્યારે બીજા અને ત્રીજા સ્થાન પર રહેનારી ટીમો ૧૫ માર્ચે એલિમિનેટર રમશે. ગત વર્ષે ભારતની કપ્તાન હરમનપ્રીત કૌરના નેતૃત્વમાં મુંબઈ ઈન્ડિયન્સે ડબ્લ્યુપીએલની ઉદ્‌ઘાટન સિઝનમાં દિલ્હી કેપિટલ્સને ૭ વિકેટે હરાવી ચેમ્પિયનનું ટાઈટલ જીત્યું હતું. ડીસી કપ્તાન મેચગ લેનિંગ ૩૪૫ રન બનાવી ટુનમિન્ટની ટોપ સ્કોરર રહી જ્યારે એમઆઈની હેલે મૈથ્યુઝે ૧૬ વિકેટ ઝડપી પર્પલ કેપ જીતી હતી.

પાકિસ્તાનના ક્રિકેટ માળખામાં નિરંતરતા નથી

'આ સ્થિતિ ખૂબ જ દુઃખદ છે' : પાકિસ્તાન ક્રિકેટની હાલત પર બોલ્યો મિયાંદાદ

મેં વિશ્વમાં ક્યાંય પણ ક્રિકેટનું સંચાલન આવું જોયું નથી જેવું પાકિસ્તાનમાં જોઈ રહ્યા છીએ : જાવેદ

કરાચી, તા.૨૩

મહાન બેટ્સમેન જાવેદ મિયાંદાદે પાકિસ્તાનમાં ક્રિકેટના સંચાલનની રીત પર દુઃખ વ્યક્ત કરતા કહ્યું કે રાષ્ટ્રીય ટીમમાં સતત નિયુક્તિઓ અને ફેરફારોએ ખેલાડીઓનો આત્મવિશ્વાસને હલાવી નાંખ્યા છે. મિયાંદાદે અહીંયા સિંધ પ્રિમિયરલીગના પ્રારંભ માટે આયોજિત એક સમારોહ દરમ્યાન મીડિયાને કહ્યું કે મેં વિશ્વભરમાં ક્યાંય પણ ક્રિકેટનું સંચાલન એવું નથી જોયું જેવું આપણે પાકિસ્તાનમાં જોઈએ છે અને આ સ્થિતિ ખૂબ જ દુઃખદ છે.

પાકિસ્તાન માટે ૧૨૪ ટેસ્ટ રમનાર આ પૂર્વ કપ્તાને કહ્યું કે હાલના દિવસોમાં ક્રિકેટનું સંચાલનનું ટીમ અને ખેલાડીઓ પર ખરાબ અસર પડી છે. તેમણે કહ્યું કે મને નથી લાગતું કે ક્રિકેટમાં ક્યાંય પણ આટલી જલદી જલદી નિયુક્તિઓ અને ફેરફાર કરવામાં આવે છે. અને આનો મતલબ ફક્ત એ છે કે આપણા ક્રિકેટ માળખામાં નિરંતરતા નથી અને આનાથી પણ મહત્ત્વપૂર્ણ વાત એ છે કે ખેલાડીઓને આત્મવિશ્વાસ મળતો નથી. વન-ડે વિશ્વકપ બાદ પાકિસ્તાન ક્રિકેટમાં એકવાર ફરી નિયુક્તિઓ થઈ રહી છે. બાબર આઝમને બધા ફોર્મેટોના કેપ્ટન પદેથી હટાવ્યા બાદ શાહીન આફિદી અને શાન મસુદને ક્રમશઃ ટી-૨૦ અને ટેસ્ટ કપ્તાન નિયુક્ત કરાયા છે. મોહંમદ હફીઝને પણ ભારતમાં વિશ્વકપ બાદ ક્રિકેટ નિર્દેશકના રૂપમાં નિયુક્ત કરાયો છે.

જો પંત એક પગે પણ બેટિંગ કરી શકે તો તેને ટી-૨૦ વર્લ્ડકપ રમાડો : ગાવસ્કર

નવી દિલ્હી, તા.૨૨

ભારતીય ક્રિકેટ ટીમનો વિકેટકીપર બેટ્સમેન રિષભ પંત માર્ગ અકસ્માત બાદ અત્યાર સુધી ટીમમાં પરત ફરી શક્યો નથી. પંતના ચાહકો તેને મેદાનમાં રમતા જોવા ઈચ્છે છે. આઈપીએલ ૨૦૨૪ માટે પંતે પોતાની ટીમ દિલ્હી કેપિટલ્સ તરફથી ખેલાડીઓને ખરીદવા માટે ઓક્શનમાં ભાગ લીધો હતો. ત્યારબાદ કહેવામાં આવી રહ્યું હતું કે પંત વાપસી માટે સંપૂર્ણપણે તૈયાર છે અને આગામી વર્ષમાં દિલ્હી કેપિટલ્સ સાથે જોડાશે. પરંતુ હવે તેની ઈજા પર મોટું અપડેટ મળી રહ્યું છે જેના કારણે રિષભ પંતના ચાહકોને મોટો ઝટકો લાગી શકે છે. બીસીસીઆઈના સૂત્રે રિષભ પંતના સ્વાસ્થ્ય પર અપડેટ આપતા જણાવ્યું, "પંતની આઈપીએલમાં વાપસી હજુ નક્કી નથી. તે આઈપીએલરમી શકે કે ન પણ રમી શકે. પંત હજુ સંપૂર્ણ રીતે ફિટ નથી. ભલે તે નેટ પ્રેક્ટિસ માટે પાછો ફર્યો હોય, પરંતુ આટલી મોટી ઈજા બાદ સાજા થવું સરળ નથી. અકસ્માતને કારણે પંતને વધુ કસરત કરવાની સલાહ આપવામાં આવી નથી, તેથી તે ક્યારે વાપસી કરવા જઈ રહ્યો છે તે હજુ કહી શકાય નહીં." બીસીસીઆઈસુત્રે વધુમાં કહ્યું, "તેમાં કોઈ શંકા નથી કે પંત ઝડપથી સ્વસ્થ થઈ રહ્યો છે. તે ટૂંક સમયમાં ટીમમાં પરત ફરશે તે નિશ્ચિત છે, પરંતુ તે ક્યારે પરત ફરશે તે ચોક્કસ કહેવું મુશ્કેલ છે. શક્ય છે કે અડધી આઈપીએલપૂર્ણ થયા બાદ પંત ટીમમાં વાપસી કરી શકે. બીજી તરફ જો પંત આઈપીએલમાં દિલ્હી કેપિટલ્સનો ભાગ ન બની શકે તો દિલ્હીની કેપ્ટનશીપ કોણ સંભાળશે તે પણ એક મોટો પ્રશ્ન છે. હાલમાં જ પૂર્વ ભારતીય ક્રિકેટર સુનીલ ગાવસ્કરે કહ્યું હતું કે, "જો પંત એક પગે પણ બેટિંગ કરી શકે તો તેને ટી૨૦ વર્લ્ડ કપમાટે ભારતીય ટીમમાં સામેલ કરવો જોઈએ." આવી સ્થિતિમાં પંત વર્લ્ડ કપમાં પરત ફરે છે કે નહીં તેના પર પણ ચાહકોની નજર રહેશે.

મોહસિન નકવી પાકિસ્તાન ક્રિકેટ બોર્ડના નવા અધ્યક્ષ

કરાંચી, તા.૨૩ : ઝકા અશરફના રાજીનામા બાદ હવે પાકિસ્તાન ક્રિકેટ બોર્ડને નવા અધ્યક્ષ મળી ગયા છે. મોહસિન નકવીને પીસીબીના નવા અધ્યક્ષ તરીકે નિયુક્ત કરવામાં આવ્યા છે. પાકિસ્તાનના પંજાબ પ્રાંતના કાર્યવાહક મુખ્યમંત્રી મોહસિન નકવી ઝકા અશરફનું સ્થાન લેશે. તે પહેલીવાર આ જવાબદારી સંભાળશે. પાકિસ્તાની મીડિયા અહેવાલો મુજબ મોહસિન નકવીની નિમણૂક વડાપ્રધાન કાર્યાલય દ્વારા કરવામાં આવી છે. મોહસિન નકવી પાકિસ્તાનના વડાપ્રધાન અનવર-ઉલ-હક કાકરના નજીકના હોવાનું પણ કહેવાય છે. અગાઉ ઝકા અશરફની પણ વડાપ્રધાન કાર્યાલય દ્વારા નિમણૂક કરવામાં આવી હતી અને તેઓ પણ પૂર્વ પીએમના નજીકના હતા. જણાવી દઈએ કે ઝકા અશરફે બે દિવસ પહેલા જ પીસીબીના અધ્યક્ષ પદથી રાજીનામું આપ્યું હતું. ઝકા અશરફને ૬ મહિના પહેલા સત્તા પરિવર્તન બાદ નજમ સેઠીની જગ્યાએ પીસીબીઅધ્યક્ષ બનાવવામાં આવ્યા હતા. ઝકા અશરફે લાહોરમાં પીસીબીમેનેજમેન્ટ સમિતિની મિટિંગ બાદ અચાનક પોતાના રાજીનામાનું એલાન કર્યું હતું.

પશ્ચિમ રેલવે

વિવિધ સિવિલ અને એસ એન્ડ ટી વર્કસ

ડિવિઝનલ રેલ્વે મેનેજર (WA), પશ્ચિમ રેલ્વે, ૬ઠ્ઠો માળ, એન્જી. વિભાગ, મુંબઈ સેન્ટ્રલ, મુંબઈ - ૪૦૦ ૦૦૮ આમંત્રિત કરે છે ઈ-ટેન્ડર સૂચના નંબર: **BCT/23-24/272** તા. **22/01/2024.** કાર્ય અને સ્થાન: **જોરાવાસણ-સુરત સેક.(i) વિરાર-સુરત-TRR(P)-3.416 Tkm અને TSR(P)-9.882Tkm. (ii) વિરાર-સુરત (UP)-CTR(P)-3.610Tkm. (iii) પ્લેટફોર્મ માટે લાકડાના અંતરના ટુકડાઓનું ફિક્સિંગ અને રેલ જોઈન્ટ્સ પર લાકડાના બ્લોક્સ પૂરા પાડવા. (iv) જોરાવાસણ-સુરત સેક. એડીએન/એસટી. હેઠળ શિયાળા, ચોમાસા દરમિયાન કોન્ટ્રાક્ટ મજૂર દ્વારા નિરીક્ષણ, પેટ્રોલિંગ, ફ્લૂટક ફાસ્ટનિંગ અને ફીટીંગની પુનઃપ્રાપ્તિ કરીને ટ્રેકનું રક્ષણ. (v) જોરાવાસણ-સુરત સેક. વરિષ્ઠ. ડેન/સેન્ટ્રલ વિભાગ હેઠળ RUB 116, 120, 121, 122, 127, 131, 132, 134 અને 136ના વિવિધ સ્થળોએ ચોમાસાના પાણીને બહાર કાઢવા માટે સ્લજ પંપ પૂરા પાડવા. (vi) જોરાવાસણ-ઉકાઈ સોનગઢ સેક. વરિષ્ઠ. ડેન/સેન્ટ્રલ વિભાગના અધિકારક્ષેત્રમાં ચોમાસા પૂર્વેની વ્યવસ્થાના સંબંધમાં રોડાં/કવોરી ધૂળનો પુરવઠો અને લોડિંગ. (કમ્પોઝિટ ટેન્ડર = સિવિલ + એસ એન્ડ ટી)** આશરે કામની કિંમત: **રૂ. 4,68,96,470.39.** ઈએમડી રૂ. : **3,84,500/-.** સબમિશનની તારીખ અને સમય: **16/02/2024**ના રોજ, **15.00 કલાકે.** ખોલવાની તારીખ અને સમય : **16/02/2024**ના રોજ **15:30 કલાકે. નોંધ:** કામની વિગતવાર પ્રકૃતિ, જેમાં ટેન્ડર દસ્તાવેજની કિંમત (રિફંડપાત્ર નથી), ઈએમડી, પાત્રતા માપદંડો, કામની સમાન પ્રકૃતિ, વિગતવાર ટેન્ડર શરતો, કૃપા કરીને **www.ireps.gov.in**ની મુલાકાત લો. મેન્યુઅલ ઑફર્સ ધ્યાનમાં લેવામાં આવશે નહી. 1074

અમને ફોલો કરો: twitter.com/WesternRly

ગુજરાત ટુડે

ટયુકડી જાહેર ખબર

જોઈએ છે

ફાઈનાન્સર જોઈએ છે
હેલ્થકેર અને મેડીકલ પ્રોડક્ટના બિઝનેસ માટે વધુ વિગત માટે સંપર્ક કરો, 99786 88306

વેચવાનું છે

ફલેટ વેચવાનો છે
કેનાલની પાછળ, રોડ ટચ, 3rd Floor
8140634819

મકાન વેચવાના છે
ઝકરિયા પોળમાં, રિલીફ રોડ, અમદાવાદ
7046346030
9824790672

મકાન અને જમીન ભાડે-વેચાણ

દુકાન-ઓફિસ વેચાણ/ ભાડે આપવાની છે
શોપ નં. 132-133-134
સિટી ગેટ-વિશાલા સર્કલ
મો. 9824035639
9327029557

વ્યવસાયીલક્ષી/ અન્ય

મારૂં નામ ઝુલકરનૈન ગોહર ઈકબાલ મોહંમદથી બદલી પઠાણ ઝુલકરનૈન ગોહર ઈકબાલ મોહંમદ રાખેલ છે, એન/૨૮, ફુઝૈલ પાર્ક, જુહાપુરા, અમદાવાદ.

રોકાણકાર શૈક્ષણિક અને જાગૃતિ પહેલ

મ્યુચ્યુઅલ ફંડ્સ વિશે વધુ જાણકારી મેળવવા માટે અમારી સાથે જોડાઓ.

તારીખ અને સ્થળ:

બુધવાર, 24 જાન્યુઆરી 2024; સાંજે 6:30 વાગ્યાથી.
રામજી મંદિર હોલ, ખેરગામ, ચીખલી, નવસારી – 396 521, ગુજરાત.
નોંધણી કરવા માટે, કૃપા કરીને સંપર્ક કરો: હિતેશ ખેની, મોબાઇલ : 95103 09027.

બુધવાર, 24 જાન્યુઆરી 2024; સાંજે 7:00 વાગ્યાથી.
દિલ સે રે બેન્ક્વેટ હોલ, સ્ટાર બજાર ઉપર, ડેસ્ટિની મોલ, અડાજણ, સુરત – 395 009, ગુજરાત.
નોંધણી કરવા માટે, કૃપા કરીને સંપર્ક કરો: અભિક રોય, મોબાઇલ : 99099 79712.

શુક્રવાર, 26 જાન્યુઆરી 2024; સાંજે 6:30 વાગ્યાથી.
હોટેલ લડ્ડુરા, મારૂતિ સુઝુકી શો રૂમ પાસે, આર.બી, ગોધરા દાહોદ રોડ, ગોધરા – 389 001, ગુજરાત.
નોંધણી કરવા માટે, કૃપા કરીને સંપર્ક કરો: મયુર ગંગવાણી, મોબાઇલ : 98984 70672.

શુક્રવાર, 26 જાન્યુઆરી 2024; સાંજે 7:00 વાગ્યાથી.
સ્પાઇસિ નેશન, ભવન્સ સ્કૂલની સામે, મકરપુરા રોડ, મકરપુરા, વડોદરા – 390 011, ગુજરાત.
નોંધણી કરવા માટે, કૃપા કરીને સંપર્ક કરો: અશ્વિની જોષી, મોબાઇલ : 63548 38986.

શનિવાર, 27 જાન્યુઆરી 2024; સાંજે 6:30 વાગ્યાથી.
બ્લુબેરી રેસ્ટોરન્ટ, અંબા આશ્રમની સામે, નડિયાદ – 387 001, ગુજરાત.
નોંધણી કરવા માટે, કૃપા કરીને સંપર્ક કરો: જીગ્નેશ શાહ, મોબાઇલ : 81560 01505.

શનિવાર, 27 જાન્યુઆરી 2024; સાંજે 6:30થી રાત્રે 9:00 વાગ્યા સુધી.
ફેરફિલ્ડ બાય મેરિયોટ, આર સી દત્ત રોડ, અલકાપુરી, વડોદરા – 390 007, ગુજરાત.
નોંધણી કરવા માટે, કૃપા કરીને સંપર્ક કરો: વિવેક મગનાની, મોબાઇલ : 74055 07713.

નોંધણી ફરજિયાત છે. નોંધણીનો સમય સવારે 9:30 થી સાંજે 5:30 સુધીનો જ રહેશે. વોક-ઈન્સને મંજૂરી નથી.

Azadi Ka Amrit Mahotsav | HDFC MUTUAL FUND BHAROSA APNO KA

An Investor Education and Awareness Initiative

મ્યુચ્યુઅલ ફંડ્સમાં રોકાણ કરવા વન-ટાઇમ બો યોર કસ્ટમર (કેવાયસી) પૂર્ણ કરવાની પ્રક્રિયા વિશે વધુ જાણવા માટે વિઝિટ કરો https://www.hdfcfund.com/information/key-know-how. રોકાણકારોએ નોંધણીકૃત મ્યુચ્યુઅલ ફંડ્સ સાથે જ રોકાણ કરવી જોઈએ, જેની વિગતો સેબીની વેબસાઈટ (www.sebi.gov.in/intermediaries.html) પર વેરિફાઈ કરી શકાશે. કોઈ પણ પ્રલુભણ, કરિયાદ અને તકરાર નિવારણ માટે રોકાણકારો એમેન્ડી અને/ અથવા રોકાણકાર સંબંધ અધિકારીનો સંપર્ક કરી શકે છે. ઉપરાંત રોકાણકારોને એમેન્ડીની પ્રત્યક્ષ ફરિયાદ પણ કરી શકે છે. જો એમેન્ડી દ્વારા આપવામાં આવેલ ઉકેલથી સંતોષ નહીં હોય તો https://scores.gov.in પર સ્કોર્સ પોર્ટલ થકી ફરિયાદ નોંધાવી શકે છે. સ્કોર્સ પોર્ટલ પર રોકાણકારો સેબીને ઓનલાઈન ફરિયાદ કરી શકે છે અને ત્યારબાદ તેની સ્થિતિ જોઈ શકે છે. જો રોકાણકારોએ એમેન્ડી પાસે પ્રત્યક્ષ ઉપસ્થિત કરેલી અથવા સ્કોર્સ પોર્ટલ થકી કરેલી ફરિયાદના ઉકેલથી સંતોષ નહીં થાય તો તેઓ https://smartodr.in/login સ્માર્ટ ઓડીઆર પર કોઈ પણ ફરિયાદ કરી શકે છે.

મ્યુચ્યુઅલ ફંડમાં રોકાણો બજારમાં જોખમોને અધીન હોય છે, સર્વ યોજના સંબંધી દસ્તાવેજો કાળજીપૂર્વક વાંચો.

પરિશિષ્ટ ૪ (નિયમ-૮(૧))

કબજા નોટિસ (સ્થાવર મિલકત માટે)

(સિક્યોરિટી ઈન્ટરેસ્ટ (એન્ફોર્સમેન્ટ) નિયમો, ૨૦૦૨ના નિયમ ૮(૧) સાથે વાંચેલા પરિશિષ્ટ IV મુજબ)

એડલવાઈસ એસેટ રિકન્સ્ટ્રક્શન કંપની લિમિટેડ

સિટેલ સેન્ટ્રલ અને રજિસ્ટર્ડ કાર્યાલય : એડલવાઈસ હાઉસ, ઓફ સીએસટી રોડ, કલીના, મુંબઈ-૪૦૦૦૯૮

આથી, સિક્યોર્ડ ક્રેડિટરના અધિકૃત અધિકારીએ અહીં ઉલ્લેખ કર્યો છે, સિક્યોરિટાઈઝેશન એન્ડ રિકન્સ્ટ્રક્શન ઓફ ફાઈનાન્શિયલ એસેટ્સ એન્ડ એન્ફોર્સમેન્ટ ઓફ સિક્યોરિટી ઈન્ટરેસ્ટ (અધિનિયમ), ૨૦૦૨ હેઠળ અને (નિયમ ૩) સાથે વાંચવામાં આવેલી કલમ ૧૩(૧૨) હેઠળ આપવામાં આવેલી સત્તાનો ઉપયોગ સિક્યોરિટી ઈન્ટરેસ્ટ (એન્ફોર્સમેન્ટ) રૂલ્સ, ૨૦૦૨ એ નીચે દર્શાવેલ ડિમાન્ડ નોટિસ જારી કરી છે જેમાં દેણદાર(રો)ને નોટિસમાં ઉલ્લેખિત રકમ ઉક્ત નોટિસ મળ્યાની તારીખથી ૬૦ દિવસની અંદર ચૂકવવા આહ્વાન કર્યું છે.

ત્યારપછી, અહીં ઉલ્લેખિત અસાઈનર, **એડલવાઇસ એસેટ રિકન્સ્ટ્રક્શન કંપની લિમિટેડ**ને

ગાઝાના ખાન યુનિસમાં ઈઝરાયેલના બોમ્બ ધડાકામાં ઓછામાં ઓછાં ૫૦ પેલેસ્ટીનીઓ માર્યા ગયા

(એજન્સી) નવી દિલ્હી, તા.૨૩

પેલેસ્ટીની તબીબી સૂત્રોએ જણાવ્યું હતું, દક્ષિણ ગાઝા પટ્ટીમાં ખાન યુનિસના આશ્રય કેન્દ્રો પર ઈઝરાયેલી બોમ્બ ધડાકામાં ઓછામાં ઓછાં ૫૦ પેલેસ્ટીની માર્યા ગયા છે અને અન્ય ડઝનેક ઘાયલ થયા છે. પેલેસ્ટીની રેડ ક્રેસન્ટ સોસાયટીએ સોમવારના રોજ એક અખબારી નિવેદનમાં જણાવ્યું હતું કે, તેને આશ્રય કેન્દ્રો પર કબજેદારોના બોમ્બ ધડાકાના પરિણામે સ્થળાંતરીત લોકોમાં મૃત્યુ અને ઈજાઓના અહેવાલો પ્રાપ્ત થયા છે અને ઉમેર્યું, ઈઝરાયેલી ટેન્કે અલ-અમલ હોસ્પિટલનો સંપર્ક કર્યો અને જમીન પર આક્રમણના પરિણામે અમે ખાન યુનિસમાં અમારા ક્રૂ સાથેનો સંપર્ક સંપૂર્ણપણે ગુમાવી દીધો. સંસ્થાએ કહ્યું કે, એમ્બ્યુલન્સ ખાન યુનિસમાં ઘાયલ લોકો સુધી પહોંચી શકી ન હતી, કારણ કે ઈઝરાયલી દળો દ્વારા તેના એમ્બ્યુલન્સ કેન્દ્રની ઘેરાબંધી કરવામાં આવી હતી અને જે કોઈ પણ આસપાસ ફરવાનો પ્રયત્ન કરે છે તેને નિશાન બનાવે છે. આ ઉપરાંત ગાઝામાં હમાસ સંચાલિત સરકારી સિન્હુઆ ન્યૂઝ એજન્સીએ અહેવાલ અનુસાર, મીડિયા કાર્યાલયે એક અખબારી નિવેદનમાં જણાવ્યું હતું કે, ઈઝરાયલે ખાન યુનિસ શહેરમાં પાંચ આશ્રય કેન્દ્રોને નિશાન બનાવ્યા હતા. નિવેદનમાં નોંધવામાં આવ્યું છે કે ઈઝરાયેલી સેનાએ સીધા બોમ્બમારો, ક્વાડકોપ્ટર એરક્રાફ્ટ, ડ્રોન એરક્રાફ્ટ અને આર્ટિલરી વડે વિસ્થાપન કેન્દ્રોને નિશાન બનાવ્યા, જેના કારણે ડઝનેક

લોકો મૃત્યુ પામ્યા અને ઘાયલ થયા. ગાઝામાં આરોગ્ય મંત્રાલયના પ્રવક્તા અશરફ અલ-કદરાએ એક અખબારી નિવેદનમાં જણાવ્યું હતું કે, ઈઝરાયેલી કબજો ખાન યુનિસની પશ્ચિમમાં અતિશય ગુનાઓ કરી રહ્યો છે. તેમણે ઉમેર્યું હતું કે ડઝનેક મૃત્યુ પામેલા લોકો અને ઘાયલો હજી પણ લક્ષ્યાંકિત સ્થળો અને રસ્તાઓ પર છે અને ઈઝરાયેલી દળોએ એમ્બ્યુલન્સને ઘાયલ લોકોને સ્થાનાંતરિત કરવામાં અને ખાન યુનિસના પશ્ચિમમાં પીડિતોના મૃતદેહોને પુનઃપ્રાપ્ત કરવાથી અટકાવ્યા.

ગાઝા પર તેલ અવીવ યુદ્ધમાં સેંકડો પુરાતત્વીય સ્થળો નષ્ટ કરવામાં આવ્યા : ઈઝરાયેલ NGO

(એજન્સી) જેરૂસલેમ, તા.૨૩

ગાઝા પટ્ટી પર ઈઝરાયેલના ઘાતક હુમલામાં સેંકડો ઐતિહાસિક અને પુરાતત્વીય સ્થળો અને કલાકૃતિઓનો નાશ કરવામાં આવ્યો છે એમ, એનાદોલુ એજન્સીના અહેવાલ અનુસાર ઈઝરાયેલના એક જૂથે સોમવારે જણાવ્યું હતું. એમેક શાવેહ સંસ્થાએ એક નિવેદનમાં જણાવ્યું હતું કે, અમે ઈઝરાયેલ સરકારને આંતરરાષ્ટ્રીય કાયદા અનુસાર તેની જવાબદારીઓ પૂર્ણ કરવા અને ગાઝામાં સાંસ્કૃતિક વારસાના સ્થળો અને સાંસ્કૃતિક મિલકતોના રક્ષણ માટે તમામ સંભવિત પગલાં લેવા હાકલ કરીએ છીએ. અમે તમામ પક્ષોને યાદ અપાવીએ છીએ કે લશ્કરી હેતુઓ માટે સાંસ્કૃતિક સ્થળોનો ઉપયોગ આંતરરાષ્ટ્રીય કાયદા હેઠળ યુદ્ધ અપરાધ ગણી શકાય. ગાઝામાં પ્રાચીન વસ્તુઓ, ઐતિહાસિક ઈમારતો, સંગ્રહાલયો, સાંસ્કૃતિક કેન્દ્રો, આર્કાઈવ્સ, સ્મારકો અને પુસ્તકાલયો સહિત સેંકડો હેરિટેજ સ્થળો છે. ઈઝરાયેલી એનજીઓએ અહેવાલ આપ્યો છે કે, અલ-ઓમરી મસ્જિદ અને સેન્ટ પોર્ફરી ચર્ચ જેવા મુખ્ય ઐતિહાસિક સ્થળો સહિત ઈઝરાયેલી યુદ્ધમાં ૬૦ ટકા હેરિટેજ સાઈટ્સને વ્યાપક નુકસાન અથવા નાશ કરવામાં આવ્યો છે. ઈઝરાયેલ એન્ટિક્વિટીઝ ઓથોરિટી (IAA)ના એક અધિકારીને ગાઝામાં પ્રાચીન વસ્તુઓના સંગ્રહની તપાસ કરવા માટે ઈઝરાયેલ આર્મીના સૈનિકો સાથે આવતા અને સાઈટની શોધની ઉજવણી કરતા

દેખાડવામાં આવ્યા બાદ આ નિવેદન આવ્યું છે. અમે પુનરોચ્ચાર કરવા માંગીએ છીએ કે, ગાઝામાં હેરિટેજ સાઈટ્સ ગાઝાના લોકોના છે ઈઝરાયેલી જૂથે જણાવ્યું હતું. જો કે, ગાઝામાં હેરિટેજ સાઈટ્સના વિનાશનું આઘાતજનક સ્તર માત્ર ગાઝાના લોકો અને પેલેસ્ટીની લોકો માટે જ નહીં પરંતુ આ ભૂમિમાં રહેનારા તમામ લોકો માટે ભયંકર નુકસાન છે. ગયા મહિને ગાઝાની સરકારી મીડિયા ઓફિસે જણાવ્યું હતું કે, ૭ ઓકટોબરથી ક્ષેત્ર પર ઈઝરાયેલી હુમલામાં ૨૦૦થી વધુ પુરાતત્વીય અને હેરિટેજ સાઈટ્સનો નાશ કરવામાં આવ્યો હતો.

CBIએ જય અનંત દેહાદરાયને મહુઆ મોઈત્રાની તપાસમાં સામેલ થવા જણાવ્યું

HT દ્વારા જોવામાં આવેલી CBIના ભ્રષ્ટાચાર વિરોધી-૩ યુનિટ દ્વારા સોમવારે મોકલવામાં આવેલી નોટિસ અનુસાર દેહાદરાયને ૨૫ જાન્યુઆરીએ તપાસ ટીમમાં જોડાવા માટે કહેવામાં આવ્યું છે

(એજન્સી) તા.૨૩

સેન્ટ્રલ બ્યુરો ઓફ ઈન્વેસ્ટિગેશન (સીબીઆઈ)એ સુપ્રીમ કોર્ટના વકીલ જય અનંત દેહાદરાયને નોટિસ પાઠવી છે, જે સંસદમાંથી હાંકી કાઢવામાં આવેલા લોકસભાના સભ્ય મહુઆ મોઈત્રા સામેની તપાસમાં ફરિયાદી છે? અને તેમને આ સંબંધમાં ૨૫ જાન્યુઆરીએ તેની સમક્ષ હાજર થવા જણાવ્યું છે. તૃણમૂલ કોંગ્રેસ (TMC) નેતા સામે તેની પ્રાથમિક તપાસ (PE) સાથે વિકાસથી પરિચિત લોકોએ મંગળવારે જણાવ્યું હતું. CBIના ભ્રષ્ટાચાર વિરોધી-૩ યુનિટ દ્વારા સોમવારે મોકલવામાં આવેલી નોટિસ મુજબ, HT દ્વારા જોવામાં આવે છે, દેહાદરાયને ૨૫ જાન્યુઆરીએ તપાસ ટીમમાં જોડાવા માટે કહેવામાં આવ્યું છે. નોટિસમાં જણાવાયું છે કે, એવું લાગે છે કે, જેમની પૂછપરછ કરવામાં આવી રહી છે, તમે તે વિષયના તથ્યો અને સંજોગોથી પરિચિત છો. આ સંદર્ભમાં આપને વિનંતી છે કે, તા.૨૫/૧/૨૦૨૪ના દિવસે બપોરે ૨:૦૦ વાગે સુપ્રિટેન્ડન્ટ ઓફ પોલીસ, CBI, AC-III, ૯મો માળ, છ વિંગ, CBI HQ, CGO કોમ્પ્લેક્સ, લોધી રોડ અમારી ઓફિસે આપ મને રૂબરૂ મળો. એજન્સીએ નવેમ્બર ૨૦૨૩માં ટીએમસી સાંસદ મહુઆ મોઈત્રા વિરુદ્ધ સંસદમાં પ્રશ્નો પૂછવા માટે નાણાં સ્વીકાર્યા અને તરફેણ કર્યાના આરોપોની તપાસ કરવા માટે પ્રારંભિક તપાસ (PE) નોંધવામાં આવી હતી. કથિત

'કેશ-ફોર-ક્વેરી' મામલે એજન્સીની તપાસ લોકપાલની ભલામણ પર આધારિત છે, જે ભ્રષ્ટાચાર વિરોધી ઓથોરિટી છે જે જાહેર સેવકો સામેની ફરિયાદોની તપાસ કરે છે. એજન્સીના મેન્યુઅલ મુજબ, PEએ કોઈપણ બાબતની ઔપચારિક તપાસ છે કે, કેમ તે સુનિશ્ચિત કરવા માટે કે શું CBI તેને ઉપલબ્ધ પુરાવાના આધારે નિયમિત કેસમાં (પ્રથમ માહિતી અહેવાલ દાખલ કરીને) રૂપાંતરિત કરવા અથવા તેને બંધ કરવા માંગે છે. પ્રાથમિક તપાસના ભાગરૂપે એજન્સીને દસ્તાવેજોની તપાસ કરવા અને પૂછપરછ માટે વ્યક્તિને બોલાવવાની સત્તા આપવામાં આવી છે, પરંતુ તે તપાસ કરી શકતી નથી અથવા ધરપકડ કરી શકતી નથી. ઓકટોબરમાં ભાજપના ધારાસભ્ય નિશિકાંત દુબેએ વકીલ જય અનંત દેહાદરાયની ફરિયાદના આધારે લોકસભા સ્પીકર ઓમ બિરલાને પત્ર લખ્યો હતો, જેમણે આરોપ મૂક્યો હતો કે, મોઈત્રાએ સંસદમાં પ્રશ્નો પૂછવા માટે પૈસા અને તરફેણ સ્વીકારી હતી. તે જ મહિને તેમણે મોઈત્રા સામેના 'રોકડ ફોર ક્વેરી' ચાર્જ અંગે લોકપાલનો સંપર્ક કર્યો હતો. મોઈત્રા પર આરોપ છે કે, તેમણે તેમના વતી લોકસભા પોર્ટલ પર પ્રશ્નો પોસ્ટ કરવા માટે બિઝનેસમેન દર્શન હિરાનંદાણીને તેના સત્તાવાર MP IDનો સીધો એક્સેસ આપ્યો હતો અને બિઝનેસમેન પાસેથી મોંઘી ભેટો મેળવી હતી, જેમણે તેમના બંગલાના રિનોવેશન માટે કથિત રીતે અન્ડરલાઈટ કરી હતી અને તેમના વિદેશ પ્રવાસ માટે પણ ચૂકવણી કરી હતી. જ્યારે હિરાનંદાણીએ આરોપોને સમર્થન આપ્યું છે, મોઈત્રાએ આરોપોને નકારી કાઢ્યા છે કે, તેણીને કોઈ ભેટો મળી છે અને અન્ય સંસદ સભ્યોને પૂછ્યું કે, શું તેઓએ ક્યારેય તેમના પાસવર્ડ્સ શેર કર્યા નથી. લોકસભાની નૈતિકતા સમિતિએ મોઈત્રાને તેના લોગિન ઓળખપત્ર અને પાસવર્ડને અનધિકૃત વ્યક્તિ સાથે શેર કરવા બદલ હાંકી કાઢવાની ભલામણ કરતો અહેવાલ અપનાવ્યો હતો, રાષ્ટ્રીય સુરક્ષા પર તેની અસર અને શોધી કાઢ્યું કે તે અનૈતિક આચરણ અને ગૃહની તિરસ્કાર સમાન છે. અહેવાલની ભલામણો જેને ૬-૪ના માર્જિનથી અપનાવવામાં આવી હતી, તેમાં પણ ઉલ્લેખ કરવામાં આવ્યો હતો કે, મોઈત્રાએ ઉદ્યોગપતિ હિરાનંદાણી પાસેથી 'નાણાં રોકડ અને પ્રકારની સુવિધાઓ અને અન્ય વિવિધ સુવિધાઓ' સ્વીકારી હતી. મોઈત્રાએ અહેવાલના તારણોને ફગાવી દીધા હતા. ડિસેમ્બર ૨૦૨૩માં તેમની લોકસભામાંથી હકાલપટ્ટી કરવામાં આવી હતી.

કોઈપણ પક્ષને મત આપો, પરંતુ ધર્મના નામે નહીં : અભિષેક બેનરજી

તૃણમૂલ નેતાએ એમ પણ કહ્યું કે, પશ્ચિમ બંગાળના લોકોએ મતદાન કરતા પહેલાં યાદ રાખવું જોઈએ કે, તેમને કેન્દ્ર સરકાર તરફથી કેવા પ્રકારની વંચિતતાનો સામનો કરવો પડ્યો હતો

(એજન્સી) કોલકાતા, તા.૨૩

તૃણમૂલ કોંગ્રેસના રાષ્ટ્રીય મહાસચિવ અને પાર્ટીના લોકસભા સભ્ય અભિષેક બેનરજીએ સોમવારે પશ્ચિમ બંગાળના લોકોને આગામી લોકસભા ચૂંટણીમાં કોઈપણ રાજકીય પક્ષને મત આપવા અપીલ કરી હતી, પરંતુ ધર્મના નામે નહીં. પાર્ટી દ્વારા આયોજિત 'હાર્મની રેલી'ના અંતે બોલતા બેનરજી કહ્યું, તમે તૃણમૂલ કોંગ્રેસ અથવા સીપીઆઈ(એમ) અથવા કોંગ્રેસ અથવા ભાજપને મત આપી શકો છો. પરંતુ ધર્મના નામ પર મત ન આપો. તેના બદલે તમને આપવામાં આવતી સેવાઓના નામે મત આપો. ન તો વડાપ્રધાન કે ન તો લોકશાહીમાં રાષ્ટ્રપતિ, મુખ્યમંત્રી કે રાજ્યપાલ અંતિમ નથી. માત્ર લોકો જ

લોકશાહીમાં અંતિમ શબ્દ બોલી શકે છે. આ રેલી હાઝરા ક્રોસિંગથી શરૂ થઈ હતી અને પાર્ક સર્કસ સેવન-પોઈન્ટ ક્રોસિંગના અંતે પૂર્ણ થઈ હતી. તૃણમૂલ નેતાએ એમ પણ કહ્યું કે, પશ્ચિમ બંગાળના લોકોએ મતદાન કરતા પહેલા યાદ રાખવું જોઈએ કે, કેન્દ્ર સરકાર દ્વારા પ્રાયોજિત વિવિધ યોજનાઓ હેઠળ કેન્દ્રીય ભંડોળ બહાર પાડવાના ઈન્કાર પછી તેઓને કેવા પ્રકારની વંચિતતાનો સામનો કરવો પડ્યો હતો. બેનરજીએ કહ્યું, કોઈ પણ નેતા ભલે તે ગમે તેટલો મોટો હોય, જો તમે મનરેગા હેઠળ ૧૦૦ દિવસની નોકરીની યોજના અથવા ગરીબો માટે આવાસ યોજના જેવા મુદ્દાઓને ધ્યાનમાં રાખીને મતદાન કરશો તો તમારા કાયદેસરના વિચારોને રોકી શકશે નહીં. તૃણમૂલ પોતાની રાજનીતિ કરતી વખતે હંમેશા લોકો તરફી મુદ્દાઓ પર વિશ્વાસ કરે છે. અમે ક્યારેય ધર્મ પર રાજનીતિ કરતા નથી. કેટલાક લોકો કહી રહ્યા છે કે, હિંદુઓ ખતરામાં છે, જ્યારે કેટલાક કહે છે કે, મુસ્લિમો જોખમમાં છે. અમે કહી રહ્યા છીએ કે આખું હિન્દુસ્તાન જોખમમાં છે.

'ગુલામો નહીં, પરંતુ કુલીઓ' : 'સરકાર દ્વારા પ્રાયોજિત' મજૂરની નિકાસ અંગે ચિંતાઓ અને પ્રશ્નો

(એજન્સી) તા.૨૩

બ્રિટિશ ભારતમાં ગરીબ અને મોરેશિયસમાં ખાંડના વાવેતરમાં ગુલામી માટે મોકલવામાં આવેલા ભારતીય મજૂરોની એક વાર્તા છે. સામ્રાજ્યની સરકાર દ્વારા ગુલામીને સત્તાવાર રીતે નાબૂદ કરવામાં આવી હતી, પરંતુ તેણે ગુલામોનું જીવન જીવતા કુલીઓ, કોન્ટ્રેક્ટ મજૂરીની નિકાસને સક્રિયપણે સમર્થન અને કાયદેસર બનાવ્યું હતું. કાલ્પનિક અને બિન-સાહિત્યની ઘણી કૃતિઓ આવા મજૂરોની કરૂણ વાર્તાથી પ્રેરિત છે. સંસ્થાનવાદ અને જાતિવાદના આ અમાનવીય અતિરેકની નિંદા કરવી જોઈએ, ત્યારે એ યાદ રાખવું જોઈએ કે ભારતીય 'કુલીઓ' વેતન મજૂરી માટે વૈશ્વિક બજારમાં નિકાસ ચાલુ છે. મુક્ત ભારતમાં ભારતીય મજૂર વર્ગ ઘરઆંગણે રોજગારીની અછત અને અપૂરતું મહેનતાણું જોતાં વિદેશી રોજગારની લાલચનો પ્રતિકાર કરી શક્યો નથી. 'સરકાર દ્વારા પ્રાયોજિત' મજૂર નિકાસનો મુદ્દો ફરી એકવાર નરેન્દ્ર મોદી સરકાર અર્થવ્યવસ્થાઓમાં બેરોજગાર અર્ધ-કુશળ અને કુશળ ભારતીય કામદારોની નિકાસ કરવા માટે ઈઝરાયેલ અને તાઈવાનની સરકારો સાથે કરારની વાટાઘાટો કરી રહી હોવાથી સમાચારોમાં છે. દસ જેટલા ટ્રેડ યુનિયનોએ કામદારોની સલામતીના આધારે ઈઝરાયેલમાં આ આયોજિત નિકાસનો વિરોધ કર્યો છે કારણ કે તેઓ સંઘર્ષના ક્ષેત્રમાં જશે. આવી ચિંતા અને વિરોધ હરિયાણામાં ભારતીય જનતા પાર્ટી (BJP) સરકારને અસર થઈ નથી. હરિયાણાના રોહતકમાં ઘણા લોકો ઈઝરાયેલમાં નોકરી માટે નોંધણી કરાવવા માટે લાઈનમાં ઉભા હતા, કેટલાક લોકો ડૉલર માટે પોતાનો જીવ જોખમમાં મુકીને બોમ્બ ધડાકા ગાઝામાં પણ કામ કરવા તૈયાર હતા. રોઈટર્સના અહેવાલમાં ઈઝરાયેલમાં નોકરી માટે લાઈનમાં ઉભા રહેલા એક કાર્યકરે કહ્યું કે, જો મરવું આપણા નસીબમાં છે, તો આપણે અહીં અથવા ત્યાં મરી શકીએ છીએ. અમે જઈશું અને સારૂં કામ કરીશું અને થોડો સમય વિતાવીશું અને પાછા આવીશું. ૨૮ વર્ષીય મેસન વિવેક શર્માએ કહ્યું કે, હા, હું સંઘર્ષથી વાકેફ છું, પરંતુ હું ટૂંકા સમયમાં ઘણા પૈસા કમાઈ શકું છું. શર્માએ એક વર્ષમાં $૧૨,૦૦૦ કમાવવાની આશા વ્યક્ત કરી અને ઉમેર્યું કે, ભારતમાં એટલી જ રકમ કમાવવા માટે મને ઓછામાં ઓછા પાંચ વર્ષ લાગી શકે છે. યુરોપિયન સંસ્થાનવાદનો અંત આવ્યો છે પરંતુ ભારતીય મજૂરની વૈશ્વિક માંગ યથાવત્ છે. શ્રમની નિકાસ એ ૧૯૭૦ના દાયકાથી ભારતીય વેપાર નીતિનું મુખ્ય તત્વ રહ્યું છે. વિદેશી કામદારો પાસેથી ઘરેલુ ડોલર રેમિટન્સ ચૂકવણીના સંતુલન વ્યવસ્થાપનમાં ફાળો આપી રહ્યા છે અને સ્થાનિક શ્રમ બજારમાં દબાણ ઓછું થઈ રહ્યું છે. કેરળ વેતન મજૂરીની આ બાહ્ય માંગનો લાભ મેળવનાર પ્રથમ રાજ્ય હતું. તેના બેરોજગાર કામદારો સરળતાથી ગલ્ફ લેબર માર્કેટમાં ગયા હતા. ગલ્ફ રેમિટન્સે માત્ર ઔદ્યોગિક રીતે પછાત કેરળના અર્થતંત્રને મદદ કરી નથી પરંતુ સમગ્ર અર્થતંત્ર માટે વિદેશી હૂંડિયામણનો એક મહત્વપૂર્ણ સ્ત્રોત બની ગયો છે. ગયા વર્ષે કુલ ઈનવર્ડ રેમિટન્સ યુએસ $125 બિલિયન હતું, જે ભારતના વિદેશી વિનિમય અનામતનો પાંચમો ભાગ હતો. ઈઝરાયેલે ભારતીય શ્રમિકોની આયાતમાં રસ દર્શાવ્યા પછી તરત જ, તાઈવાને પણ ભારતીય સરકારના પ્રતિનિધિઓ સાથે વાટાઘાટો શરૂ કરી અને તે ૧,૦૦,૦૦૦ ભારતીયોને રોજગાર આપવા તૈયાર છે. તાઈવાનનું લઘુત્તમ વેતન દર મહિને $820 છે. તાઈવાનના પ્રીમિયર ચેન ચિએન-જેન અને ઈન્ડિયા તાઈપેઈ એસોસિએશનના ડિરેક્ટર જનરલ મનહરસિંહ લક્ષ્મણભાઈ યાદવે મજૂરોની સમજૂતીના મેમોરેન્ડમ પર હસ્તાક્ષર કર્યા છે. હવે જ્યારે સત્તાધારી પક્ષ ફરી સત્તામાં આવ્યો છે ત્યારે આ

એમઓયુ આગળ વધવાની અપેક્ષા રાખવી જોઈએ. તાઈવાન મેન્યુફેક્ચરિંગ સેક્ટરમાં તેમજ કન્સ્ટ્રક્શન પ્રોજેક્ટ્સ, એગ્રીકલ્ચર અને ફિશ ફાર્મ્સ અને ઘરગથ્થુ કામદારો તરીકે આયાતી કામદારોને રાખવાનું વિચારી રહ્યું છે. ઈઝરાયેલ અને તાઈવાન સમાચારોમાં છે, ત્યારે ભારતીય મજૂર દક્ષિણ-પૂર્વ એશિયા સહિત જ્યાં પણ રોજગાર સુરક્ષિત કરી શકે છે ત્યાં આગળ વધી રહ્યા છે. ભારતીયો બાંગ્લાદેશીઓ અને રોહિંગ્યાઓના ગેરકાયદેસર સ્થળાંતરની ફરિયાદ કરે છે, ત્યારે વિશ્વભરમાં ઘણા લોકો ભારતીયોના આવા ગેરકાયદેસર સ્થળાંતરની ફરિયાદ કરી રહ્યા છે. યુનાઈટેડ સ્ટેટ્સના કસ્ટમ્સ અને બોર્ડર પ્રોટેક્શનના ડેટા અનુસાર ઓક્ટોબર ૨૦૨૨ અને સપ્ટેમ્બર ૨૦૨૩ વચ્ચે ૯૬,૯૧૭ ભારતીયોને આજીવિકાની શોધમાં ગેરકાયદેસર રીતે યુએસમાં પ્રવેશતા પકડવામાં આવ્યા હતા. તાજેતર સુધી ઘણા ગલ્ફ દેશોમાં ભારતીય કામદારો સાથે વસાહતી યુગના કરારબદ્ધ મજૂરો કરતાં વધુ સારૂં વર્તન કરવામાં આવતું ન હતું. તેઓને યજમાન દેશોમાં અમાનવીય પરિસ્થિતિઓમાં રહેવા માટે મજબૂર કરવામાં આવ્યા હતા, ૨૧મી સદીના કરાર આધારિત મજૂર સ્થળાંતરની સ્થિતિને ૧૯મી અને ૨૦મી સદીની શરૂઆતના કરારબદ્ધ મજૂરની ભયાવહ સ્થિતિ સાથે સરખાવી ન શકાય. પણ આજે ભારતીય રાજનેતાઓ, રાજદ્વારીઓ અને અધિકારીઓ આજે વસાહતી પ્રણાલીની અમાનવીયતા વિશે વક્તૃત્વ આપી શકે છે, તેઓ પણ ઘણા દેશોમાં કામ કરવાની પરિસ્થિતિઓની અમાનવીયતાથી વાકેફ છે. જ્યારે રાજ્ય સરકારો તેમના બેરોજગાર કામદારોને વિદેશ જવા માટે પ્રોત્સાહિત કરી શકે છે, તો કેન્દ્ર સરકાર પર વિદેશી ભારતીય કામદારોના આર્થિક અને સામાજિક હિતોનું રક્ષણ કરવાની ફરજ છે, ખાસ કરીને જો સરકારો વચ્ચેના દ્વિપક્ષીય કરારોના પરિણામે આવા કામદારોની નિકાસ કરવામાં આવી રહી હોય. ભારતીય મજૂર માટેની ઈઝરાયેલ-તાઈવાનની માંગ એવા મુદ્દાને પ્રકાશિત કરે છે કે આ ટૂંક સમયમાં દૂર થશે નહીં. આ ઘણા દેશોમાં અર્ધ-કુશળ અને કુશળ શ્રમની વૈશ્વિક અછત અને વધુ સારી આવકની શોધમાં સ્થળાંતર કરવાની ઘણા ભારતીયોની ઈચ્છા દર્શાવે છે. ભારતની બહાર અને વિકસિત અર્થવ્યવસ્થાઓમાં ગેરકાયદેસર સ્થળાંતર વધ્યું છે. ભારતીય ડાયસ્પોરા, વિદેશી ભારતીયોનો સમુદાય છે અને તે વિશ્વનો સૌથી મોટો સમુદાય છે, જેણે તાજેતરમાં ચાઈનીઝ ડાયસ્પોરાને પાછળ છોડી દીધા છે. જો કે, એવા ભારતીયો વચ્ચે તફાવત કરવો જોઈએ કે જેમને દાયકાઓ પહેલા મજૂર તરીકે સ્થળાંતર કરવાની ફરજ પડી હોય પરંતુ હવે તેઓ તેમના યજમાન દેશોમાં ખુશીથી સ્થાયી થયા છે, વિદેશમાં આરામદાયક જીવન જીવી રહેલા મધ્યમ વર્ગના સ્થળાંતર કરનારાઓ અને નિરાશામાં સ્થળાંતર કરી રહેલા કામદાર વર્ગ વચ્ચે તફાવતને સમજવો જોઈએ. **(સૌ. :- ધ વાયર.ઈન)**

દેવદત્ત પટ્ટનાયક : અયોધ્યા સિવાયના બહારના ઘણા રામ વિશે આપણે ક્યારેય સાંભળ્યું નથી

છેલ્લા ૨,૦૦૦ વર્ષોમાં સેંકડો રામાયણ લખવામાં આવી છે, જે સમાન આદરને પાત્ર છે

(એજન્સી) તા.૨૩

ગંગા નદીના તટપ્રદેશમાં ભારતના ૫૦ ટકા મતદારો છે. તેથી હિન્દીની બોલી અવધીમાં લખાયેલ ગોસ્વામી તુલસીદાસનું ૧૬મી સદીનું રામચરિતમાનસ એ હિંદુત્વના રાજકારણીઓ માટે ખરેખર મહત્ત્વનું એકમાત્ર રામાયણ છે. જો કે, છેલ્લા ૨૦૦૦ વર્ષોમાં રચાયેલ હિન્દી પટ્ટાની બહાર પણ સેંકડો રામાયણ છે, જે સમાન આદરને પાત્ર છે. અહીં વાલ્મીકિની પ્રાચીન વાર્તાના એક ડઝનથી વધુ અન્ય ઉદાહરણ છે. પાંચમી સદીના વિષ્ણુ પુરાણમાં રામ અને તેના ત્રણ ભાઈઓને વિષ્ણુનું સ્વરૂપ માનવામાં આવે છે. જો કે, ૧૫મી સદીના અધ્યાત્મ રામાયણમાં માત્ર રામ વિષ્ણુનું સ્વરૂપ છે જ્યારે લક્ષ્મણ શેષ, સર્પનું સ્વરૂપ છે અને ભરત અને શત્રુઘ્ન વિષ્ણુના શંખનું સ્વરૂપ છે. ૧૯મી સદીમાં શંકરાચાર્ય અને પ્રકાશ રામાયણ કાશ્મીરી ભાષામાં લખાયા હતા. તેઓ જણાવે છે કે, સીતા રાવણની પુત્રી હતી જેને તેણે દૂર ફેંકી દીધી હતી કારણ કે, ઓરેકલ્સની આગાહી હતી કે તે તેના મૃત્યુનું કારણ હશે. આ વિચાર જૈન અને દક્ષિણપૂર્વ એશિયાઈ રામાયણમાં જોવા મળે છે. ૮મી સદીમાં ભવભૂતિ દ્વારા સંસ્કૃત નાટક મહાવીરચરિત્રમાં રામ ધનુષ તોડે તે પહેલાં રામ અને સીતા એક બગીચામાં મળે છે. તેઓ પ્રેમમાં પડે છે અને આ સીતાની ચિંતામાં વધારો કરે છે કારણ કે, તે વિચારે છે કે, શું તેણી જેને પ્રેમ કરે છે તે તેની સામે ઊભા થયેલા પડકારમાં સફળ થશે કે કેમ. ૪થી સદીના સંસ્કૃત કાર્યમાં કાલિદાસના રઘુવંશમાં દશરથને તેના કાનની નજીકના સફેદ વાળ દેખાય છે અને નક્કી કરે છે કે, રામને રાજાનો તાજ પહેરવાનો અને તેઓના વનમાં નિવૃત્ત થવાનો સમય આવી ગયો છે. બૌદ્ધ દશરથજાતકમાં રામ-પંડિતાને રાજા દ્વારા મહેલ છોડવા અને ૧૨ વર્ષ પછી રાજાના મૃત્યુની ભવિષ્યવાણી પરત ફરવાનું કહેવામાં આવ્યું છે. આ રાજકુમારને રાજાની જુનિયર પત્નીથી બચાવવા માટે છે જે તેને મારી નાખવાની યોજના ધરાવે છે. ૧૭મી સદીની લોક સિંહાલી કથા, કોહોમ્બા યાક્કામામાં રામ શનિ ગ્રહની ખરાબ અસરોથી બચવા જંગલમાં જાય છે. તેણે હાથીનું રૂપ ધારણ કરવું પડે છે અને જ્યારે તે દૂર હોય ત્યારે રાવણ સીતાનું અપહરણ કરે છે. આ સંસ્કરણમાં સીતાને બે નહીં પણ ત્રણ બાળકો છે. અલવરના કવિ-સંતોના ૭મી સદીના તમિલ ગીતો જણાવે છે કે, નાનપણમાં રામે મંથરા પર માટીના ગોળા ફેંક્યા હતા જેથી તેણીની પીઠ સીધી કરી શકાય પરંતુ તેણીએ તેના ઈરાદાને ખોટી રીતે સમજી, ગુસ્સો કર્યો, તેની સામે દ્વેષ રાખ્યો અને તેથી કૈકેયીના મનમાં તેની વિરુદ્ધ ઝેર રોપી દીધું હતું. વિમલસૂરિના ત્રીજી સદીના પૌમ ચરિત્રમાં જૈન સાધુ, લક્ષ્મણ, આકસ્મિક રીતે શમ્બુકા નામના સાધુને મારી નાખે છે, જે ચંદ્રનાખાના પુત્ર હતા. તેણી તેના ભાઈને તેના મૃત્યુનો બદલો લેવા માટે કહે છે પરંતુ રાવણ સીતાના પ્રેમમાં પડે છે, ભાઈઓને વિચલિત કરવા સિંહની જેમ ગર્જના કરે છે અને સીતા દૂર હોય ત્યારે તેનું અપહરણ કરે છે. લક્ષ્મણ રેખાનો વિચાર ૧૨મી સદીની સંસ્કૃત ભુસુંદી રામાયણ, ૧૫મી સદીના આનંદ રામાયણ અને ૧૫મી સદીની કૃતિબાસા રામાયણમાં જોવા મળે છે. ૧૮મી સદીના બર્મીઝ રામાયણમાં રામા થાગીન અને રામા વેથુ, સોનેરી હરણ એ મારીચા દ્વારા નહીં પરંતુ પોતે સુર્પણખા દ્વારા લેવામાં

આવેલું સ્વરૂપ છે અથવા ખારા અને દુષણની માતા ત્રિગથા દ્વારા લેવામાં આવ્યું હતું, જેની રામ અને લક્ષ્મણ દ્વારા હત્યા કરવામા આવી હતી. ૧૮મી સદીના ઓડિયા રામાયણમાં રામ સીતાના ઠેકાણા વિશે માહિતી ન આપનાર પશુની ગરદનને લંબાવી દે છે અને તે માહિતી આપનાર કૂકડાને તાજ આપે છે. દરિયાકાંઠાના ઓડિશાના માછીમારોમાં એક લોકકથા છે કે, રામે રાવણના પુષ્પકવિમાન પર તીર ચલાવ્યું અને તેની છત્ર પૃથ્વી પર પડી. પૃથ્વી પર જે પડ્યું તે મશરૂમમાં ફેરવાઈ ગયું. જે દરિયામાં પડ્યું તે જેલીફિશ બની ગયું. બલરામ દાસની ૧૫મી સદીની ઓડિયા દાંડી રામાયણમાં રામ એક આદિવાસી મહિલા (સબરૂની) દ્વારા આપવામાં આવતી કેરીઓ ખાવાનો ઉલ્લેખ કરે છે, જે મીઠી છે તેની ખાતરી કરવા માટે પ્રથમ તે સ્વાદ ચાખે છે. ૧૮મી સદીમાં પ્રિયદાસની ભક્તિ-રસ-પ્રબોધિની શબરીની બેરીની પ્રખ્યાત વાર્તામાં આનું રૂપાંતર થયું હતું. ૧૯મી સદીમાં ગિરિધરાએ ગુજરાતીમાં રામાયણની રચના કરી હતી. અહીં હનુમાનને ૧૧મારૂરુદ્ર તરીકે ઓળખવામાં આવે છે. ૮મી સદીના તિબેટીયન રામાયણમાં ઘણી કલાકૃતિઓમાં રાવણના નવ માનવ માથાની ઉપર ગધેડાનું માથું શા માટે હોય છે તેનો એક જ ખુલાસો આપણને જોવા મળે છે. અહીં જ તેનું જીવન છૂપાયેલું છે. યુદ્ધ દરમિયાન રાવણ અદૃશ્ય થઈ જાય છે. રામ તેને સાચા ક્ષત્રિયની જેમ લડવા અને શરીરનો ઓછામાં ઓછો એક અંગ બતાવવાનો પડકાર આપે છે. રાવણ પોતાનો અંગૂઠો બતાવે છે અને રામ ગણતરી કરે છે કે, ગધેડાનું માથું ક્યાં હશે અને ઘાતક તીર મારે છે. ૧૦મી સદીના કથા-સરિત-સાગરમાં સીતાએ માત્ર એક જ બાળકને જન્મ આપ્યો, લવ

'એક દેશ એક ચૂંટણી' અભિયાન સામે

વાઘોડિયાના ધારાસભ્ય રાજીનામું આપે તો ચૂંટણી ખર્ચ વધશે

પેટા ચૂંટણીનો ખર્ચ જિલ્લા વહીવટી તંત્ર પર આવીને ઊભો રહેશે

(સંવાદદાતા દ્વારા)

વડોદરા, તા.૨૩

એક તરફ ચૂંટણીનો ખર્ચ ઘટાડવા માટે દેશમાં "એક દેશ, એક ચૂંટણી" પર વિચારણા ચાલી રહી છે. ત્યારે વાઘોડિયાના ધારાસભ્ય ધર્મેન્દ્રસિંહ વાઘેલા જો રાજીનામું આપે તો ફરી એકવાર ચૂંટણીનો ખર્ચ જિલ્લા વહીવટી તંત્ર પર આવીને ઉભો રહેશે. આડકતરી રીતે નાગરિકોના ખિસ્સામાંથી આ પૈસાનો ખર્ચ ઉપાડવો પડશે. સમગ્ર દેશમાં "એક દેશ, એક ચૂંટણી" પર હાલ સર્વે ચાલી રહ્યો છે. પૂર્વ રાષ્ટ્રપતિ રામનાથ કોવિંદની અધ્યક્ષતામાં બનેલી સમિતિ આ માટે ૪૬ રાજકીય પક્ષો અને નાગરિકો પાસેથી સૂચનો મંગાવી રહી છે. અત્યાર સુધી અંદાજે ૨૦,૦૦૦થી વધુ સુચનો આ સમિતિને મળી ગયા છે. કહેવાય છે કે, ૮૧% નાગરિકોએ "એક દેશ, એક ચૂંટણી"નું સમર્થન કર્યું છે એટલે કે, લોકસભા અને વિધાનસભાની ચૂંટણી સાથે યોજાવી જોઈએ. જો બંને ચૂંટણી સાથે થાય છે તો તેનાથી દેશને થનારો કરોડો રૂપિયાનો ખર્ચ બચી શકશે અને નાગરિકોના નાણાથી અન્ય વિકાસલક્ષી કાર્યો હાથ ધરાઈ શકશે. ત્યારે બીજી તરફ વાઘોડિયાના અપક્ષ ધારાસભ્ય ધર્મેન્દ્રસિંહ વાઘેલા રાજીનામું આપે તેવી અટકળોએ તાજેતરમાં જોર પકડ્યું છે. જો તેઓ રાજીનામું આપે છે તો તેના કારણે પેટા ચૂંટણી કરવાની નોબત ઊભી થશે. ત્યારે આ માટે સરકારી તંત્રએ ફરીથી સમગ્ર ચૂંટણી પ્રક્રિયા હાથ ધરતા આનો ખર્ચ ઉપાડવાની પરિસ્થિતિ ઉદ્ભવશે. એક તરફ વડાપ્રધાનથી લઈ અનેક રાજકીય અગ્રણીઓ "એક દેશ એક ચૂંટણી" માટેની હાકલ કરી રહ્યા છે. ત્યારે જો વડોદરામાં પેટા ચૂંટણી આવે છે તો તેનો બિનજરૂરી ખર્ચ નાગરિકોના માથે થોપી દેવાશે. આ સમયે ભાજપ જેવો અગ્રણી રાજકીય પક્ષો શું નિર્ણય લે છે ? તેના પર પણ અનેક મહત્વના મદાર જોવાઈ રહ્યા છે.

નડિયાદ તાલુકાના નાની સીલોડમાં નજીવી બાબતે મારામારી

નડિયાદ, તા.૨૩

નડિયાદ તાલુકાના નાની સીલોડમાં શોભાયાત્રાને લઈ ઝઘડતા ઈસમોને સમજાવવા જતા ત્રણ ભાઈઓએ ગડદા પાટુ મારી જાનથી મારી નાખવાની ધમકી આપી હતી. આ બનાવ સંદર્ભે નડિયાદ રૂલર પોલીસ મથકમાં ફરિયાદ થઈ છે મળતી માહિતી મુજબ નડિયાદ તાલુકાના નાની સિલોડમાં રામાભાઈ ધુળાભાઈ ઝાલા પરિવાર સાથે રહે છે. ગઈકાલે પ્રાણ પ્રતિષ્ઠાની શોભા યાત્રા બાબતે પ્રવીણ સોમાભાઈ અને અન્ય ઈસમો ઝઘડો કરતા હોય સોમાભાઈ ધુળાભાઈઅને રામાભાઈની ભત્રીજી તુલસીબેન તેમજ સીમા એ તેમને ઝઘડો ન કરવા સમજાવતા હતા ત્યારે પ્રવીણભાઈ સોમાભાઈ ગમે તેમ ગાળો બોલવા લાગ્યા હતા જેથી તેમને ગાળો ન બોલવા કહેતા પ્રવિણએ ધારિયું મારી તેમજ ગડદાપાટુ માર મારી ઈજા કરી હતી. આ ઝઘડામાં સીમાબેન, તુલસી તેમજ તેમના ભાભી સંગીતાબેન છોડાવવા વચ્ચે પડતા પ્રવીણ તેમજ તેમના બે ભાઈઓએ તેઓને ગાળો બોલી ગડદા પાટુ માર માર્યો હતો તેમજ જાન થી મારી નાખવાની ધમકી આપી હતી. આ બનાવ અંગે રામાભાઇ ધુળાભાઈ ઝાલાની ફરિયાદ આધારે પોલીસે પ્રવીણ સોમાભાઈ, મગન સોમાભાઈ તેમજ રમેશ ઉર્ફે લાલો સોમાભાઈ ગોહેલ સામે ગુનો નોધી કાયદેસર કાર્યવાહી હાથ ધરી હતી.

અંકલેશ્વર પાલિકાના કારોબારી ચેરમેનનું ફેક એકાઉન્ટ બનાવી પૈસાની માગણી કરાઈ

અંકલેશ્વર, તા.૨૩

અંકલેશ્વર નગરપાલિકા કારોબારી ચેરમેનનું ફેક એકાઉન્ટ બનાવી રૂપિયાની માગણી કરાઈ હતી. કારોબારી ચેરમેન નિલેશ પટેલનું ફેક ફેસબૂક એકાઉન્ટ બનાવી મેસેન્જર દ્વારા ૨૦ હજાર રૂપિયાની માગણી કરાઈ હતી. કારોબારી ચેરમેન દ્વારા શહેર પોલીસ મથકે અરજી સ્વરૂપે ફરિયાદ નોંધાવી હતી. અંકલેશ્વર નગરપાલિકા ચેરમેન નિલેશ પટેલના નામની નકલ ફેસબૂક આઈડી બનાવી મેસેન્જર વડે તેના મિત્રો પાસે રૂપિયાની માગણી કરાઈ હોવાની ઘટના સામે આવી છે. નિલેશ પટેલ ગત સાંજે બેઠા હતા તે દરમિયાન તેમના હાંસોટના મિત્ર વીરેન્દ્ર પટેલનો ફોન આવ્યો કે તારી ફેસબૂક આઈડી પર રિક્વેસ્ટ આવી મેં એને સ્વીકારી લીધી હતી જે બાદ તેના પરથી મારા પાસે મેસેન્જરની ૨૦ હજાર રૂપિયાની માગણી કરાઈ હતી જો તમે હોવ તો હું રૂપિયા મોકલું જે સાંભળી નિલેશ પટેલ ચોકી ગયા હતા અને તેમને આવી કોઈ રિકવેસ્ટ મોકલી નથી અને કોઈ રૂપિયાની માગણી કરી નથી. આટલેથી મામલો ના અટકતા અન્ય મિત્ર મુસ્તાક ખત્રીનો પણ ફોન આવ્યો હતો કે, ફેસબૂક રિકવેસ્ટ બાદ રૂપિયા મેસેજ વડે માંગ્યા હતા. જે સાંભળી તેઓ દ્વારા પોતાના નામે નકલી આઈડી બનાવી કોઈ ઈસમ રૂપિયાની માગણી કરી સાઈબર ક્રાઈમ કરી રહ્યા છે જેને લઈ બંને મિત્રો સાથે તેઓ અંકલેશ્વર શહેર પોલીસ મથકે પહોંચી હતી અને જ્યાં શહેર પોલીસ મથક સાઈબર સેલમાં લેખિતમાં ફરિયાદ આપી હતી. સમગ્ર મામલે તેઓએ ખુલાસો કરતા અપીલ કરી હતી કે, તેમના નામે કોઈએ નકલી ફેસબૂક એકાઉન્ટ બનાવ્યું છે અને રૂપિયાની માગણી કરી રહ્યું છે. તેમને રૂપિયા ના આપવા અપીલ કરી તેમને જાણ કરવા જણાવ્યું હતું.

બનાસકાંઠા જિલ્લા વિકાસ અધિકારીએ જૂના ડીસા ગામની મુલાકાત લીધી

(તસવીર જમીલ મેમણ ડીસા)

ડીસા, તા.૨૩

સરકારી કચેરીઓમાં આવતા અરજદારો અને લોકોની રજૂઆતોનો યોગ્ય રીતે નિકાલ થાય છે કે કેમ અને કર્મચારીઓ પણ કેવી કામગીરી કરી રહ્યા છે ? તેની ચકાસણી અર્થે આજે બનાસકાંઠા જિલ્લા વિકાસ અધિકારી સ્વપ્નિલ ખરેએ ડીસા તાલુકાના જુનાડીસા ગામની ગ્રામ પંચાયત અને પ્રાથમિક આરોગ્ય કેન્દ્રની મુલાકાત લીધી હતી. અને બંને કચેરીમાં કર્મચારીઓની કામગીરીની સમીક્ષા કરી હતી. તેમજ કેટલા અરજદારો આવ્યા છે તેમના પ્રશ્નોનો યોગ્ય નિકાલ થાય છે કે કેમ તે અંગેની પણ ચકાસણી કરી હતી. સાથે ગ્રામ પંચાયતમાં મફત પ્લોટ મેળવવા માટે આવેલા લોકો અને અરજદારોને રૂબરૂ મળી તેમની રજૂઆતો સાંભળી હતી અને આ મામલે અરજદારોના પ્રશ્નોના ત્વરિત ઉકેલ લાવવા માટે કર્મચારીઓને સૂચના આપી હતી. આ અંગે જિલ્લા વિકાસ અધિકારી સ્વપ્નિલ ખરેએ જણાવ્યું હતું કે ડીસાના જુનાડીસા ગ્રામ પંચાયત અને આરોગ્ય કેન્દ્રની મુલાકાત લઈ કર્મચારીઓની કામગીરીની સમીક્ષા કરી હતી. સાથે જ મફત પ્લોટ મેળવવા માટે અરજી કરેલા લોકો સાથે મુલાકાત કરી તેમની રજૂઆત સાંભળી હતી અને ઝડપી નિકાલ માટે કર્મચારીઓને સૂચના આપી હતી. આ સિવાય સ્થાનિક લોકોએ બોગસ પ્રેક્ટિસ કરતા તબીબો અંગે રજૂઆત કરતા તેમની સામે પણ તપાસ કરી યોગ્ય કાર્યવાહી કરવાની બાંહેધરી આપી હતી.

સુરતની સ્મીમેર હોસ્પિટલમાં

જડબાના એક્સ-રે માટે OPG મશીન કાર્યરત થતાં દર્દીઓને રાહત

(સંવાદદાતા દ્વારા) સુરત, તા.૨૩

છેલ્લા ત્રણ વર્ષથી પાલિકા દ્વારા સંચાલિત સ્મીમેર હોસ્પિટલમાં જડબાના એક્સ-રે માટે વ્યવસ્થા અને સુવિધાનો અભાવ હતો. જેને કારણે દર્દીઓને મજબૂરીમાં સિવિલ હોસ્પિટલ અથવા અન્ય અલગ - અલગ પ્રાઇવેટ હોસ્પિટલ સુધીના ધક્કા ખાવા પડી રહ્યા હતા. જેને લીધે તેમનો સમય પણ વેફાય રહ્યો હતો. સમય પર સારવાર મેળવવામાં મુશ્કેલીઓ ઊભી થઈ રહી હતી. જો કે, હવે આ તમામ સમસ્યાઓનો નિરાકરણ આવી ગયો છે. દર્દીઓ માટે રાહતના સમાચાર આવી ગયા છે. ત્રણ વર્ષના લાંબા ઇન્તજાર પછી સ્મીમેર હોસ્પિટલમાં ઓપીજી મશીન કાર્યરત કરવામાં આવ્યું છે. સ્મીમેર હોસ્પિટલમાં આજથી ઓપીજી મશીન સંપૂર્ણ રીતે કાર્યરત કરી દેવામાં આવી છે. મશીન બાબતે રેડિયોલોજી વિભાગના વડા ડૉ. મોના શાસ્ત્રીએ જણાવ્યું હતું કે, ઓપીજી મશીન ચાલુ થઈ ગઈ છે. આ મશીન દ્વારા જડબાનું થ્રીડી વ્યૂ લેવામાં આવે છે. જેનાથી તૂટેલા દાત, સડી ગયેલા દાંત, ત્રાંસા દાંત, કેન્સરની ગાંઠ ડેવલપ થતી હોય કે સાધી ગાંઠ વગેરે ડાયોગ્નોસ થાય છે. આ મશીન દ્વારા આખા જડબાનું એક્સ-રે આવી જાય છે જેથી દાત અને જડબામાં કોઈ ખામી કે સમસ્યા હોય તે અંગે ખબર પડી જાય છે અને તેના આધારે ડેન્ટિસ્ટ આગળની સારવાર ચાલુ કરતા હોય છે.

ખેડાના ઠઠાલ ગામે સરપંચના પતિ પર પોલીસની રેઈડની રીષમાં હુમલો

નડિયાદ, તા.૨૩

ખેડા તાલુકાના ઠઠાલ ગામે મઠ પાસે ગાડી લઈને ઊભેલા સરપંચના પતિને ગામના બુટલેગરે તમે મારા ઘરે પોલીસની રેડ કેમ પડાવો છો કહી ગમે તેમ ગાળો બોલી ગાડીનો કાચ તોડી નાખી જાનથી મારી નાખવાની ધમકી આપી હોવાની ફરિયાદ ખેડા ટાઉન પોલીસને નોંધીઇ છે.

મળતી માહિતી મુજબ ખેડા તાલુકાના ઠઠાલ ગામે રહેતા પ્રવીણભાઈ ઉર્ફે સુનિલભાઈ બાબુભાઈ ચૌહાણના પત્ની ગીતાબેન સરપંચ તરીકે ફરજ બજાવે છે ગઈકાલે તા.૨૨ મીની રાત્રે દસ વાગ્યાના સુમારે પ્રવીણભાઈ ચૌહાણ હાઇવે પર હોટલ પર મિત્રો સાથે જમવા જવાનું હોય જેથી ગામના મઢ ખાતે મિત્રોની રાહ જોઈને ગાડી લઈને ઉભા હતા આ દરમિયાન ગામમાં રહેતો જગદીશ ઉર્ફે દેગામ વિષ્ણુભાઈ પરમાર આવી તમે મારા ઘરે પોલીસની રેડ કેમ પડાવો છો કહી ગમે તેમ ગાળો બોલવા લાગ્યો હતો. જેથી પ્રવીણભાઈ એ કહેલ કે હું પોલીસને કોઈ ફોન કરતો નથી કે મેં રેઇડ પડાવી નથી તેમ કહેતા જગદીશ ઉર્ફે દેગામએ ઉશ્કેરાઈ જઈ પ્રવીણભાઈની ગાડીના કાચ ઉપર ધારિયું મારી કાચ તોડી નાખી નુકસાન કર્યું હતું તેમજ જાનથી મારી નાખવાની ધમકી આપી હતી. આ બનાવ અંગે પ્રવીણભાઈ ઉર્ફે સુનિલભાઈ બાબુભાઈ ચૌહાણની ફરિયાદના આધારે ખેડા ટાઉન પોલીસે જગદીશ ઉર્ફે દેગામ વિષ્ણુભાઈ પરમાર સામે ગુનો નોંધી કાયદેસર કાર્યવાહી હાથ ધરી હતી.

વડોદરા નજીક વાઘોડિયા હાઈવે પર

અકસ્માતમાં બે કાર પલટી ખાઈ : એકનું મોત

છ શખ્સોને ઈજા થતા સારવાર માટે ખસેડાયા

(સંવાદદાતા દ્વારા)

વડોદરા, તા.૨૩

શહેર નજીક વાઘોડિયા હાઈવે પર આમોદર પાસે સર્જાયેલા અકસ્માતમાં બે કાર પલટી જતા એક વ્યક્તિનું મોત નિપજ્યું હતું. વડોદરા વાઘોડિયા રોડ ઉપર આમોદર ગામ પાસે ગઈકાલે બપોરે પૂરપાટ ઝડપે જતી એક કારના ચાલકે પોતાની કાર આગળ જતી કારની ઓવરટેક કરતી વખતે અથાડી હતી. બંને કાર અકસ્માતના કારણે પલટી ખાધી હતી. જેમાં એક કારના ચાલક અશોક ઉર્ફે ઉસ્તાદ રામસ્વરૂપ પરીયા ઠાકોર (રહે રણછોડનગર સમાસાવલી રોડ)નું ગંભીર ઈજા થવાથી ઘટનાસ્થળે કરૂણ મોત નિપજ્યું હતું. જ્યારે આગળ જતી કારમાં બેસેલ કોલેજના વિદ્યાર્થી પ્રિન્સ મુસ્તાક નાથાણી સહિત છ જણાને નાની મોટી ઈજાઓ થતા સારવાર માટે ખસેડવામાં આવ્યા હતા. બનાવ અંગે વાઘોડિયા પોલીસે ગુનો નોંધી કાયદેસરની કાર્યવાહી હાથ ધરી હતી.

એક તરફી પ્રેમમાં પાગલ રોમિયોએ સગીરા પર એસિડ નાંખવાની ધમકી આપતા ચકચાર

(સંવાદદાતા દ્વારા)

વડોદરા,તા.૨૩

વડોદરાની એક સ્કૂલમાં ભણતી સગીર વિદ્યાર્થીની સાથે ગરબામાં પરિચય થયા બાદ એક તરફી પ્રેમમાં પડેલા રોમિયોએ ધાક ધમકી આપવા માંડતા પોલીસે કાર્યવાહી કરી છે.

સગીર વિદ્યાર્થીની ગરબા રમવા જતી હતી ત્યારે એક યુવક સાથે પરિચય થયો હતો. આ યુવકે સગીર વિદ્યાર્થીનીની બહેનપણી પાસે તેનો મોબાઈલ નંબર મેળવી લીધો હતો અને ત્યારબાદ ફોન કરવા માંડ્યો હતો.

શરૂઆતમાં સગીરાએ વાતચીત કરી હતી, પરંતુ રોમિયોની દાનત સારી નહી

અભયમ ટીમે રોમિયોને પાઠ ભણાવ્યો

લાગતા તેણે વાત કરવાનું બંધ કરી દીધું હતું. જેથી રોમિયોએ તેને રસ્તામાં રોકી પજવાણી કરવા માંડી હતી. રોમિયોએ એવી પણ ધમકી આપી હતી કે,જો તું મારી સાથે વાત નહીં કરે અને બીજા કોઈ યુવક સાથે વાત કરીશ તો હું સ્કૂલમાં આવીને બુમરાણ મચાવીશ.

આમ છતાં સગીરાએ તેને રિસ્પોન્સ નહીં આપતાં રોમિયોએ તેને એસિડ નાખવાની ધમકી આપી હતી. જેથી સગીરાએ માતા-પિતાને જાણ કરી હતી. સગીરાના માતા પિતાએ રોમિયોને સમજાવતા તે વધુ ઉશ્કેરાયો હતો અને સગીરાને ઘેર આવી તમાસા કરવા માંડ્યો હતો.

રોમિયોએ લગ્ન કરવાની જીદ કરતા સગીરાના માતા પિતાએ અભયમની મદદ લીધી હતી. અભયમની ટીમ પોલીસ સાથે આવી જતા રોમિયો તેના મિત્રો સાથે કારમાં ભાગ્યો હતો જેથી તેનો પીછો કરી પોલીસ ઘર સુધી પહોંચી હતી. રોમિયો અને તેની માતાનું કાઉન્સિલિંગ કરવામાં આવ્યું હતું અને માતાએ પણ તેના પુત્રની હરકતોથી થાકી ગઈ હોવાનું જણાવ્યું હતું. જેથી રોમિયોને પાઠ ભણાવવા બાપોદ પોલીસને સોંપવાની તજવીજ કરવામાં આવી હતી.

કોસંબા ખાતે ૨૮ જાન્યુ.એ વિનામૂલ્યે આંખના રોગોના નિદાન કેમ્પનું આયોજન

કોસંબા, તા.૨૩

કોસંબાના સેવાભાવી ઈબ્રાહીમભાઇ દાવજી તથા સરોજબેન ચંદ્રકાંત સોની તરફથી ચંદ્રકાંત ધીરજલાલ સોનીના સ્મરણ અર્થે દિવ્યજ્યોતિ ટ્રસ્ટ સંચાલિત તેજસ આંખની હોસ્પિટલ માંડવી દ્વારા આંખ તપાસ કેમ્પ તા.૨૮/૦૧/૨૦૨૪ને રવિવારે સવારે ૯.૦૦થી ૧.૦૦ વાગ્યા દરમિયાન ઈ.ઈ. દાવજી મેમોરિયલ સ્કૂલ, તરસાડી, કોસંબા ખાતે રાખવામાં આવ્યો છે જેમાં ઓપ્થોલ્મિક આસિસ્ટન્ટ દ્વારા આંખની તપાસ થશે. આ કેમ્પમાં આંખે ઝાંખ વળતી હોય, દુખતી હોય, ચોંટતી હોય, લાલ રહેતી હોય જેવા આંખના રોગની તપાસ વિના મૂલ્યે કરવામાં આવશે જેમને મોતીયો, ઝાંમર, વેલ, નાસુર જેવી ઓપરેશનની જરૂર હશે તેવા અને વધુ સારવારની જરૂરિયાત વાળા દર્દીઓને માંડવી ખાતે તેજસ આંખની હોસ્પિટલ ખાતે તપાસ તથા ઓપરેશન માટે મોકલવામાં આવશે.

સમાજના સર્વાંગી વિકાસ માટે

વડોદરામાં ગરાસિયા યુવા સંવાદ કાર્યક્રમ યોજાયો

પાલેજ, તા.૨૩

વડોદરા ખાતે સર્કિટ હાઉસમાં ગરાસિયા યુવા સંવાદ યોજાયો હતો, જેમાં ગરાસિયા સમાજના વિવિધ ક્ષેત્ર સાથે સંકળાયેલા નિષ્ણાતો અને બુદ્ધિજીવીઓએ ભાગ લીઈ ગરાસિયા સમાજને યોગ્ય દિશા મળી રહે તે માટે વિવિધ મુદ્દા પર ચર્ચા કરીને એજન્ડા નક્કી કરવા આવ્યા હતા. આ સંવાદમાં ઉપસ્થિત લોકોએ સમાજની સમસ્યાઓ, સમાજની શક્તિઓ અને સમાજ કઈ રીતે આગળ વધી શકે તેની વિસ્તૃત ચર્ચા કરી હતી અને ત્યારબાદ સર્વાનુમતે એજન્ડા નક્કી કરવા આવ્યા હતા. સામાજિક આર્થિક અને શૈક્ષણિક રીતે સમાજ યોગ્ય દિશા તરફ આગળ વધે તે માટે વિવિધ મુદ્દા પર ચર્ચા કરીને સર્વાનુમતે એજન્ડા નક્કી કરવા આવ્યા હતા.

વેપારમાં અગવડ પડતા મુંબઈથી જ વ્યવહારો કરાશે

સુરતમાં ડાયમંડ બુર્સ સંપૂર્ણ રીતે ન ધમધમતા ડાયમંડ કંપનીએ ફરી મુંબઈ ઓફિસ ખોલી

(સંવાદદાતા દ્વારા)

સુરત, તા.૨૩

સુરત ડાયમંડ બુર્સમાંથી વૈશ્વિક સ્તરનો વેપાર કરવો હાલ શક્ય નહીં હોઈ કિરણ જેમ્સ કંપનીએ મુંબઈની ઓફિસોને ફરી શરૂ કરવાનો નિર્ણય લીધો છે, જોકે 'સુરત હીરા બુર્સની કમિટીના સભ્યોએ સર્વાનુમતે તમામની સહી સાથે વલ્લભભાઇ પટેલને એક પત્ર પાઠવીને જણાવ્યું છે કે સ્વાભાવિક છે કે સુરત હીરા બુર્સમાં વિધિવત રીતે મોટાભાગની ઓફિસો શરૂ થાય અને કારોબાર ધમધમે, તેમાં હજુ થોડો સમય નીકળી જાય તેમ છે. આવી સ્થિતિમાં કિરણ જેમ્સને કારોબાર કરવામાં તકલીફ ન પડે તે માટે તમામ મેનેજિંગ કમિટીના સભ્યોએ કિરણ જેમ્સના વલ્લભભાઇ પટેલને સૂચન કર્યું છે કે તેમણે કિરણ જેમ્સનો કારોબાર મુંબઈથી પણ જારી રાખવો જોઇએ.'તેવુ દિનેશ નાવડીયા વીડિયો મેસેજમાં કહયુ છે .

સુરતને ડાયમંડનું વર્લ્ડ ટ્રેડિંગ હબ બનાવવાના સપના સાથે એક મહિના અગાઉ મુંબઈ છોડી સુરતમાં શિફ્ટ થયેલી હીરા ઉદ્યોગની સૌથી મોટી કંપની કિરણ જેમ્સના અરમાનો પર એક જ મહિનામાં પાણી ફરી વળ્યા જેવો ઘાટ સર્જાયો છે. સુરત ડાયમંડ બુર્સની મીડિયા કમિટીના કન્વીનર દિનેશ નાવડીયાએ વીડિયો મેસેજ સોશિયલ મીડિયા પર પોસ્ટ કયામે છે.દિનેશ નાવડીયા વીડિયો મેસેજમાં કહયુ છે કે, મે સુધીમાં ૮૦ ટકા ઓફિસો સુરત ડાયમંડ બુર્સમાં શરૂ થશે. હાલ મોટા ભાગની ઓફિસોમાં ફર્નીચરનું કામ ચાલી રહયુ છે. સંપૂર્ણ ક્ષમતા સાથે બુર્સ કાર્યરત થયું નહીં હોવાથી કિરણ જેમ્સને વેપાર કરવામાં અગવડ પડી રહી છે.

પ્રાંતિજના પોગલુ ગામની પ્રાથમિક શાળાની વિદ્યાર્થિનીએ નેશનલ સ્કૂલ ગેમ્સમાં ગુજરાતનું પ્રતિનિધિત્વ કર્યું

પ્રાંતિજ, તા.૨૩

સાબરકાંઠા જિલ્લાની પ્રાંતિજ તાલુકાના પોગલુ ગામની પ્રાથમિક શાળાની ધોરણ ૮માં અભ્યાસ કરતી દિકરી ચૌહાણ દક્ષા દિનુસિંહ પંજાબના લુધિયાના ખાતે ૬૭મા નેશનલ સ્કુલ ગેમ્સમાં કરાટેમાં ભાગ લઈ પ્રાથમિક શાળા પોગલુ અને જિલ્લાનું નામ રોશન કર્યું. દિકરી દક્ષાએ માતા-પિતાની છત્ર-છાયા ગુમાવી ફોઈના ઘરે રહી અભ્યાસ કરે છે. આ દિકરીએ માતા-પિતા અને ફોઈને ગૌરવાન્વિત કર્યા. પંજાબના લુધિયાના ખાતે તા. ૬થી ૧૧ જાન્યુઆરી ૨૦૨૪ યોજાયેલ નેશનલ સ્કૂલ ગેમ્સમાં દક્ષાએ કરાટેની સ્પર્ધામાં રાજયનું પ્રતિનિધિત્વ કર્યુ હતું. પ્રાથમિક શાળાની દિકરી દક્ષા પ્રથમ વખતમાં રાજયકક્ષાએ પસંદગી પામી નેશનલ લેવલ સુધી પહોંચી હતી. સરકારી પ્રાથમિક શાળામાં વાર્ષિક ૧૦થી ૧૫ કલાકની સ્વ રક્ષણ માટે તાલિમ આપવામાં આવે છે. આ તાલીમ થકી દક્ષાએ તાલુકા અને જિલ્લામાં ખુબ સારો દેખાવ કર્યો હતો. જેના પરિણામે તે સ્ટેટ લેવલે પસંદગી પામી હતી. સ્ટેટની સ્પર્ધામાં સારો દેખાવ કરતા આ દિકરીને નડિયાદ સ્પોર્ટ સંકુલ ખાતે ૧૦ દિવસની ખાસ કરાટે તાલીમ આપવામાં આવી હતી. પંજાબના લુધિયાના ખાતે યોજાયેલ સ્પર્ધામાં સમગ્ર દેશમાંથી આવેલા સ્પર્ધકો સાથે એક સામાન્ય પરિવારની પ્રાથમિક શાળાની દિકરીએ સ્પર્ધા કરી હતી.

પ્રભાસપાટણ પોલીસે જુગારને ગણના પાત્ર કેસ શોધી કાઢ્યો

પ્રભાસપાટણ, તા.૨૩

પ્ર.પાટણ પોલીસ સ્ટેશનના માણસો પો.સ્ટે. વિસ્તારમાં પેટ્રોલીંગમાં હોય તે દરમ્યાન પો.કોન્સ, કરણસિંહ બાબુભાઇ તથા કૈલાસસિંહ જેસાભાઇ તથા કૃષ્ણકુમારસિંહ કર્ણસિંહ નાઓને મળેલ ચોક્કસ બાતમી હકીકતના આધારે પ્ર.પાટણ શીવ પોલીસ ચોકીની પાછળના ભાગે આવેલ જંગલમાં સુર્યમંદિર પાસે બાવળીયાની કાંટમાં ખુલ્લી જગ્યામાં જુગારની રેઇડ કરી જુગારધારા અંગે કાયદેસરની કાર્યવાહી કરી પ્ર.પાટણ પો.સ્ટે.માં જુ.ધા.કલમ ૧૨ મુજબનો ગુન્હો દાખલ કરવામાં આવેલ છે. જુગાર ધારામાં પકડાયેલા આરોપી સાદીક મહમદભાઇ ભાદરકા (ઉ.વ.૩૫) ધંધો.ડ્રાઇવીંગ (રહે.પ્ર.પાટણ બાયપાસ પીપળીની કાદી કનકાઇ માતાજીના મંદિર પાસે તા.વેરાવળ), આમદ પીરમહમદભાઇ કાલવાણીયા (ઉ.વ.૩૩) ધંધો મજુરી (રહે.પ્ર.પાટણ ડોશીયમ આંબા બાયપાસ સીમશાળાની બાજુમાં તા.વેરાવળ), હુશેન ઇસ્માઇલભાઇ મોઢીયા (ઉ.વ.૩૧) ધંધો.ડ્રાઇવીંગ (રહે.પ્ર.પાટણ મદિના કોલોની મેમુના મસ્જીદની બાજુમાં તા.વેરાવળ) પાસેથી કુલ રૂા.૧૦,૨૭૦/-મળી આવેલ છે.

ભાવનગરના ઘોઘા ખાતે જમિયત ઉલમાએ હિન્દ દ્વારા રક્તદાન કેમ્પ યોજાયો

ભાવનગર, તા.૨૩

ભાવનગર જિલ્લાના ઘોઘા ગામ ખાતે જમિયત ઉલમાએ હિન્દ ભાવનગર દ્વારા બ્લડ ડોનેશન કેમ્પનું આયોજન કરવામાં આવેલ જેમાં ૫૪ યુનીટ બ્લડ ડોનેટ થયેલ જે ભાવનગર સર ટી હોસ્પિટલમાં એનાયત કરી માનવતાનું ઉમદા ઉદાહરણ પૂરૂં પાડ્યું છે. ""જમિયત ઉલમાએ હિન્દ ભાવનગર"" દ્વારા દર ત્રણ માસે રકતદાન કેમ્પનું આયોજન કરીને, સર ટી હોસ્પિટલમાં બ્લડ આપવામાં આવે છે આ ૧૪મો રકતદાન કેમ્પ હોય આ માનવતાના કામમાં ૨૪ કલાકમાં કોઈ પણ વ્યક્તિને બ્લડની જરૂર પડે તરતજ વ્યવસ્થા કરી આપવામાં આવે છે.

વેપારમાં અગવડ પડતા મુંબઈથી જ વ્યવહારો કરાશે

સુરતમાં ડાયમંડ બુર્સ સંપૂર્ણ રીતે ન ધમધમતા ડાયમંડ કંપનીએ ફરી મુંબઈ ઓફિસ ખોલી

(સંવાદદાતા દ્વારા)

સુરત, તા.૨૩

સુરત ડાયમંડ બુર્સમાંથી વૈશ્વિક સ્તરનો વેપાર કરવો હાલ શક્ય નહીં હોઈ કિરણ જેમ્સ કંપનીએ મુંબઈની ઓફિસોને ફરી શરૂ કરવાનો નિર્ણય લીધો છે, જોકે 'સુરત હીરા બુર્સની કમિટીના સભ્યોએ સર્વાનુમતે તમામની સહી સાથે વલ્લભભાઇ પટેલને એક પત્ર પાઠવીને જણાવ્યું છે કે સ્વાભાવિક છે કે સુરત હીરા બુર્સમાં વિધિવત રીતે મોટાભાગની ઓફિસો શરૂ થાય અને કારોબાર ધમધમે, તેમાં હજુ થોડો સમય નીકળી જાય તેમ છે. આવી સ્થિતિમાં કિરણ જેમ્સને કારોબાર કરવામાં તકલીફ ન પડે તે માટે તમામ મેનેજિંગ કમિટીના સભ્યોએ કિરણ જેમ્સના વલ્લભભાઇ પટેલને સૂચન કર્યું છે કે તેમણે કિરણ જેમ્સનો કારોબાર મુંબઈથી પણ જારી રાખવો જોઇએ.'તેવુ દિનેશ નાવડીયા વીડિયો મેસેજમાં કહયુ છે . સુરતને ડાયમંડનું વર્લ્ડ ટ્રેડિંગ હબ બનાવવાના સપના સાથે એક મહિના અગાઉ મુંબઈ છોડી સુરતમાં શિફ્ટ થયેલી હીરા ઉદ્યોગની સૌથી મોટી કંપની કિરણ જેમ્સના અરમાનો પર એક જ મહિનામાં પાણી ફરી વળ્યા જેવો ઘાટ સર્જાયો છે. સુરત ડાયમંડ બુર્સની મીડિયા કમિટીના કન્વીનર દિનેશ નાવડીયાએ વીડિયો મેસેજ સોશિયલ મીડિયા પર પોસ્ટ કયામે છે.દિનેશ નાવડીયા વીડિયો મેસેજમાં કહયુ છે કે, મે સુધીમાં ૮૦ ટકા ઓફિસો સુરત ડાયમંડ બુર્સમાં શરૂ થશે. હાલ મોટા ભાગની ઓફિસોમાં ફર્નીચરનું કામ ચાલી રહયુ છે. સંપૂર્ણ ક્ષમતા સાથે બુર્સ કાર્યરત થયું નહીં હોવાથી કિરણ જેમ્સને વેપાર કરવામાં અગવડ પડી રહી છે.

NAME CHANGE
I have changed my old name from VASTA MUBASSHIRA MAHMED to new name VASTA MUBASSIRA MAHMED which please note.
52/ CHUCHA FALIYU AT POST SEGVA TA. DIST. BHARUCH 392210

NAME CHANGE
I have changed my old name from VASTA HAMJA MAHMED to new name VASTA HAMZA MAHAMED. which please note.
52/CHUCHA FALIYU AT POST SEGVA TA. DIST. BHARUCH 392210

પત્નીનું કારસ્તાન : પ્રેમી સાથે મળી પતિની હત્યા કરી પછી ગુમ થયાની ફરિયાદ નોંધાવી, આખરે ગુનાનો પર્દાફાશ થયો

● મહેરબાન ખાન નામક વ્યક્તિને પત્ની તરફથી મળ્યું મોત : કોફીમાં ઉંઘની ગોળીઓ નાખી બેભાન કર્યા બાદ પ્રેમી સાથે મળી ગળું દબાવી હત્યા કરી નાંખી ● સાબરમતી રિવરફ્રન્ટ ખાતે અવાવરૂં જગ્યામાં લાશનો નિકાલ કર્યો

દોઢ વર્ષ પહેલા થયેલી હત્યાનો ભેદ ઉકેલાયો

અમદાવાદ, તા.૨૩

અમદાવાદમાં દોઢેક વર્ષ પહેલાં એક મહિલાએ તેના પ્રેમી સાથે મળી પતિની હત્યા કરવા કોફીમાં ઊંઘની ગોળીઓ પીવડાવી હતી. પતિને બેભાન કરી મહિલાએ પ્રેમી સાથે મળી રસ્સીથી ગળું દબાવી દીધું હતું. પતિનું મોત થતાં તેના મૃતદેહને સાબરમતી ઈસ્ટ રિવરફ્રન્ટ પોલીસ સ્ટેશન તરફની અવાવરૂ જગ્યાએ નદીના કિનારે નાખી દીધો હતો. ત્યાર બાદ પતિ ગુમ થઈ ગયો હોવાની ખોટી અફવા ફેલાવી હતી. આ ઘટનાનો ગુનો નોંધાયો જ નહોતો, પરંતુ પતિની હત્યાની તપાસ થતાં એમાં સંડોવાયેલાં પ્રેમી તથા પ્રેમિકાને ક્રાઈમ બ્રાંચે ઝડપી લીધાં હતાં.

પ્રાપ્ત વિગતો પ્રમાણે, અમદાવાદ શહેર ક્રાઈમ બ્રાંચની ટીમ વણઉકેલાયેલા ગુનાની શોધમાં હતી. આ દરમિયાન બાતમી મળતાં ક્રાઈમ બ્રાંચની ટીમ સક્રિય થઈ ગઈ હતી, જેમાં અહેમદ મુરાદ અને તેની પ્રેમિકા સાફિયાખાતુને તેના પતિ મહેરબાનખાનને કોફીમાં ઊંઘની ગોળીઓ પીવડાવીને બેભાન કરીને તેનું ગળું દબાવીને હત્યા કરી નાખી હતી. હત્યા કર્યા બાદ સાબરમતી નદી કિનારે મૃતદેહનો નિકાલ કરી દીધો હતો. આ બાતમીને આધારે ક્રાઈમ બ્રાંચે બંને હત્યારાઓને ઝડપ્યા હતા અને પૂછપરછ હાથ ધરી હતી. આ દરમિયાન બંનેએ ગુનો કબૂલી લીધો હતો. બંને આરોપીઓએ પોલીસની પૂછપરછમાં જણાવ્યું હતું કે આજથી આશરે પોણાબે વર્ષ પહેલા બંને વચ્ચે પ્રેમસંબંધ બંધાયેલો, જે સંબંધમાં સાફિયાખાતુનના પતિ મહેરબાનખાન નડતરરૂપ હોઈ, બંને વચ્ચે ઝઘડા થતા હતા, જેથી બંને પ્રેમીઓએ સાથે રહેવા દોઢેક વર્ષ પહેલાં ઊંઘની ગોળીઓ મેડિકલ સ્ટોર પરથી ખરીદી રાત્રિના સમયે કોફીમાં નાખીને મહેરબાનખાનને પીવડાવી બેભાન કરી દીધો હતો. ત્યાર બાદ પ્રેમી-પ્રેમિકાએ મોડી રાત્રે રસ્સી વડે મહેરબાનખાનનું ગળું દબાવી હત્યા કરી હતી. મૃતદેહનો નિકાલ કરવા બંનેએ આશરે સવારના સાડાચાર વાગ્યે વાસણા બેરેજ તરફ જતા કાચા રોડવાળા રસ્તે જઈ નદીના કિનારે મૃતદેહને ફેંકી દીધો હતો. બાદમાં મૃતદેહની ઉપર તાડના ઝાડના મોટાં પાંદડા ઢાંકી દીધા હતા. ત્યાર બાદ પોલીસને તપાસમાં મૃતક પતિનો કોહવાઈ ગયેલી હાલતમાં મૃતદેહ મળ્યો હતો. હાલ તો સમગ્ર મામલે આરોપી પ્રેમી-પ્રેમિકા વિરુદ્ધ સાબરમતી ઈસ્ટ રિવરફ્રન્ટ પોલીસ સ્ટેશને ગુનો દાખલ કરી કાયદેસરની કાર્યવાહી કરવામાં આવી રહી છે. આ અંગે અમદાવાદ ક્રાઈમ બ્રાન્ચના DCP ચૈતન્ય માંડલિકે જણાવ્યું હતુ કે વહેલી પરોઢિય સાડાચાર વાગ્યની આસપાસ આ બનાવ બન્યો હતો અને હત્યા કર્યા બાદ નદી-કિનારે મૃતદેહનો નિકાલ કરી દીધો હતો. મૃતક અને તેમની પત્ની વચ્ચે લાંબા ગાળાનું લગ્ન જીવન હતું. મૃતક આરોપી, મહિલા અને તેનો પ્રેમી ત્રણેય મૂળ ઉત્તરપ્રદેશનાં રહેવાસી છે અને હાલમાં અમદાવાદના દાણીલીમડા વિસ્તારમાં રહેતાં હતાં. મૃતક અને મહિલાનો પ્રેમી બંને છૂટક મજૂરીકામ કરતા હતા, જ્યારે મહિલા ગૃહિણી છે. મહિલાને તેના પ્રેમી સાથે છેલ્લાં બે વર્ષથી પ્રેમસંબંધ હતો. હત્યા બાદ મહિલા અને તેનો પ્રેમી સામાન્ય જીવન જીવતાં હતાં. પોલીસને ગુમરાહ કરવા માટે મહિલાએ પોતાના પતિની ગુમ થયાની જાણવાજોગ પોલીસ ફરિયાદ નોંધાવી હતી.

હજ ૨૦૨૪ માટે હજ ખિદમતના નામે પૈસા પડાવતી ટોળકીથી સાવધાન

(સંવાદદાતા દ્વારા) અમદાવાદ,તા.૨૩

ગુજરાત રાજ્ય હજ સમિતિના અધ્યક્ષ ઈકબાલ સૈયદ અને સચિવ આઈ.એમ. ઘાંચી એક સંયુકત અખબારી યાદીમાં જણાવે છે કે સોશિયલ મીડિયામાં સુલતાન વીઝા કન્સલ્ટીંગ સર્વિસ દ્વારા હજ યાત્રા ૨૦૨૪ માટે હજ ખિદમતના નામે પૈસા પડાવતી ટોળકી દ્વારા જાહેરાતો બહાર પાડવામાં આવી છે. ઉકત બાબતે જાણવા મળેલ છે કે, સુલતાન વીઝા કન્સલ્ટીંગ સર્વિસ દ્વારા હજ ખિદમતની જાહેરાતોની કોપી સોશિયલ મીડિયામાં વાયરલ કરેલ છે, જે કંપની તરફથી ગુજરાતના સુરત, ભરૂચ, વડોદરા, અમદાવાદ, પાલનપુર, બનાસકાંઠા જેવા જિલ્લાઓમાં આ અંગે ફોર્મ ભરવા જણાવવામાં આવી રહ્યું છે. આવી ખોટી હજ ખિદમત નામની કંપનીઓથી સાવધ રહેવા તથા ગુજરાત રાજ્ય હજ સમિતિ, ગાંધીનગર કે ગુજરાત હજ હાઉસ, કાલુપુર, અમદાવાદના નામે કોઈપણ પ્રકારનો ફંડ ફાળો કે કોઈ ઉઘરાણું કરવામાં આવતું નથી કે આ અંગેની કોઈને પણ સત્તા આપવામાં આવેલ નથી જેની જાહેર જનતાએ નોંધ લેવાચેરમેન ઈકબાલ સૈયદ દ્વારા જણાવવામાં આવે છે. ઉપરાંત આવા લેભાગુ તત્વોની કોઈપણ માહિતી હોય તો તેની તાત્કાલિક ચેરમેનને જાણ કરવા જણાવાયું હતું. સચિવ ગુજરાત રાજ્ય હજ સમિતિ દ્વારા જણાવવામાં આવે છે કે હજ સંબંધિત કોઈપણ અધિકારીક માહિતી માટે નીચેની વેબસાઈટ પર ખરાઈ કરવા વિનંતી છે. https://hajcommittee.gov.in, https://haj.gujarat.gov.in,https://gujarathajhouse.in

જમાલપુર બ્રિજ પર AMTS બસમાં આગ લાગી

● ફાયરની ટીમે આગ પર કાબૂ મેળવ્યો : બસમાં આગ લાગતા ટ્રાફિકજામ
● ડ્રાઈવરની સમયસૂચકતાને કારણે મુસાફરોનો આબાદ બચાવ

અમદાવાદ, તા.૨૩

અમદાવાદમાં વધુ એક બસમાં આગની ઘટના સામે આવી છે. એમટીએસના બસમાં રોજ હજારો મુસાફરો મુસાફરી કરે છે. મંગળવારે સાંજે ૬:૩૦ વાગ્યે એમટીએસની બસમાં જમાલપુર બ્રિજથી પાલડી તરફ જતી હતી તે દરમિયાન બસ બંધ થઈ ગઈ હતી. જે બાદ બસમાં એકાએક આગ ભભૂકી ઉઠી હતી. આ અંગેની વિગત મુજબ એમટીએસની બસમાં સાંજે ૬.૩૦ કલાકે જમાલપુર બ્રિજથી પાલડી તરફ જતી હતી તે દરમ્યાન મ્યુઝિયમ ચાર રસ્તા પાસે કોઈ કારણોસર બંધ થઈ ગઈ હતી. જે બાદ ડ્રાઈવર પ્રવીણભાઈ નીચે ઉતરી ચેક કરતા એકદમ જ ધુમાડા અને આગની જ્વાળા દેખાતા તમણે તરત જ બૂમ પાડી પ્રવાસીઓને નીચે ઉતારવા કહ્યું હતું. પરિણામે ડ્રાઈવરની સમયસૂચકતાના પગલે મોટી દુર્ઘટના ટળી છે. જોકે, બસ આગમાં બળીને ખાખ થઈ ગઈ છે. જોકે, ડ્રાઈવરની સમય સૂચકતાના કારણે મુસાફરોનો આબાદ બચાવ થયો છે. બીજી તરફ આ બનાવની જાણ થતા જ ફાયરવિભાગની ટીમ ઘટના સ્થળે પહોંચીને બસમાં લાગેલી આગ પર કાબૂ મેળવ્યો હતો. ડ્રાઈવરની પ્રાથમિક પૂછપરછમાં આગ લાગવાનું કારણ શોર્ટ સર્કિટ હોવાનું જાણવા મળ્યું છે.

ગુજરાતમાં સૌપ્રથમ વખત ગાંધીનગર ખાતે

અત્યાધુનિક લેસર પદ્ધતિથી એન્જિયોપ્લાસ્ટીની સફળ સર્જરી

દર્દીને બેભાન કર્યા વિના ચરબીના ભાગને લેસરથી તોડી નંખાયું

(સંવાદદાતા દ્વારા) ગાંધીનગર, તા.૨૩

ગાંધીનગરની સુપર મલ્ટી સ્પેશિયાલિસ્ટ હોસ્પિટલમાં ગુજરાતના ઈતિહાસમાં સૌપ્રથમ વખત અત્યાધુનિક પદ્ધતિથી ૬૬ વર્ષીય દર્દીની લેસર એન્જિયોપ્લાસ્ટીનું સફળ ઓપરેશન આયુષ્માન યોજના અંતર્ગત કરવામાં આવ્યું છે. અત્યાધુનિક લેસર ટેકનોલોજીથી પીડિત દર્દીનાં હૃદયમાં ૮૦થી ૯૦ ટકા લોહી પહોંચાડતી આગળની મુખ્ય નળીનું ઓપરેશન કરવામાં આવ્યું છે, ગાંધીનગર માટે ગૌરવની વાત છે. ગાંધીનગરમાં આવેલી સુપર મલ્ટી સ્પેશિયાલિસ્ટ હોસ્પિટલમાં અદ્યતન લેસર ટેક્નિકથી હૃદયની એન્જિયોપ્લાસ્ટીનું ઓપરેશન કરવામાં આવ્યું છે. ગુજરાતમાં સૌપ્રથમ વખત ૬૬ વર્ષના દર્દીની લેસર ટેક્નિકથી સફળ એન્જિયોપ્લાસ્ટી સર્જરી કરવામાં આવી છે. આ દર્દીના કેસમાં તેમને છાતીમાં દુઃખાવો થતાં નજીકની મોટા ચિલોડાની હોસ્પિટલમાં લઈ જવાયા હતા. જ્યાં હાર્ટ એટેકનું કહેતા ગાંધીનગરની હોસ્પિટલમાં શિફ્ટ કરાયા હતા. અહી રિપોર્ટ્સ કરાતા તેમાં દર્દીને હૃદયને ૮૦થી ૯૦ટકા લોહી પહોંચાડતી આગળની નળીમાં બ્લોકેજ હોવાનું સામે આવ્યું હતું, આથી દર્દીનાં સગાં-વહાલાંને લેસર ટેક્નિકથી એન્જિયોપ્લાસ્ટી સર્જરી કરવાની સમજણ આપવામાં આવી હતી. સામાન્ય રીતે પુખ્ત વયના દર્દીને લોહીનું બ્લોકેજ હોય છે. જ્યારે વૃદ્ધ દર્દીને ચરબીની ગાંઠ થઈ જવાથી લોહીનું પરિભ્રમણ હૃદયમાં ધીમું થઈ જતું હોય છે, જેના કારણે હાર્ટ-એટેક આવવાની સંભાવના પ્રબળ રહેતી હોય છે. હાલમાં જે દર્દીનાં હૃદયમાં ૮૫ ટકા બ્લોકેજ હોવાનું નિદાન થયું હતું, તે દર્દીને બેભાન કર્યા વિના અદ્યતન ટેકનોલોજીયુક્ત મશીન વડે એન્જિયોપ્લાસ્ટી કરવામાં આવી છે. જ્યાં બ્લોકેજ હતુ એ ચરબીના ભાગને લેસરથી તોડી નાખવામાં આવ્યું હતું. આ સમગ્ર પ્રક્રિયા દરમ્યાન દર્દી સભાન અવસ્થામાં એન્જિયોપ્લાસ્ટી સર્જરી સ્ક્રીન પર નિહાળી શકે છે અને ગણતરીની મિનિટોમાં જ દર્દીના હૃદયનો રક્તપ્રવાહ પૂર્વવત્ થઈ ગયો હતો. અત્રે ઉલ્લેખનીય છે કે, અત્યાર સુધી હૃદયના બ્લોકેજમાં સ્ટેન્ટ (બલૂન) મૂકવામાં આવતું હોય છે. જેમાં પાંચ-દસ વર્ષ બાદ સ્ટેન્ટ બાદ સ્ટેન્ટની કાર્યક્ષમતા ધીમી પડતા બાયપાસ સર્જરી કરવી પડતી હોય છે. ત્યારે આ નવી પદ્ધતિ મુજબ એન્જિયોપ્લાસ્ટી કરવાથી ચરબીની ગાંઠ તોડીને બાળી નાખવામાં આવતી હોઈ પુનઃ કોઈ ક્લોટ થવાની શકયતા રહેતી નથી. આ ટ્રીટમેન્ટનો ખર્ચ રૂા.ત્રણ લાખ જેટલો થતો હોય છે.

મુખ્યમંત્રી ભૂપેન્દ્ર પટેલે કોફી ટેબલ બુકનું કર્યું વિમોચન

૨૦૦૧ના ગુજરાત ભૂકંપ પછી ભૂજીયા ડુંગરના ટ્રાન્સફોર્મેશન અંગેનું પુસ્તક

કચ્છ વિસ્તારના પુનઃ નિર્માણ સહિત રાજ્યની વિકાસ ગાથાનું પણ વર્ણન

(સંવાદદાતા દ્વારા)

ગાંધીનગર, તા.૨૩

મુખ્યમંત્રી ભૂપેન્દ્ર પટેલે 'સ્મૃતિવન, અન અનપેરેલલ્ડ એપોથિઓસિસ ઓફ કોમેમોરેશન ટુ ૨૦૦૧ વિક્ટીમ્સ ઓફ ગુજરાત અર્થક્વેક' પુસ્તકનું ગાંધીનગરમાં વિમોચન કર્યું હતું. ગુજરાત સ્ટેટ ડિઝાસ્ટર મેનેજમેન્ટ ઓથોરિટી-જી.એસ.ડી.એમ.એ. દ્વારા આ કોફીટેબલ બૂક પ્રકાશિત કરવામાં આવી છે.

૨૬મી જાન્યુઆરીએ કચ્છના ભૂકંપને ૨૩ વર્ષ પૂરા થવા પૂર્વે મુખ્યમંત્રી ભૂપેન્દ્ર પટેલના હસ્તે વિમોચન થયેલી આ કોફી ટેબલ બુકમાં ૨૦૦૧ના ભૂકંપ પછી ભુજીયા ડુંગરના ટ્રાન્સફોર્મેશન અને ગુજરાતની વિકાસયાત્રાની ગાથાનું વર્ણન કરવામાં આવ્યું છે.

અત્રે ઉલ્લેનીય છે કે, જે સ્મૃતિવન અને મ્યુઝિયમ ભૂકંપ પીડીતોની યાદમાં તૈયાર કરવામાં આવ્યા છે. તેનું લોકાર્પણ વડાપ્રધાનશ્રીએ ઓગસ્ટ ૨૦૨૨માં કર્યુ હતું.

ભૂજીયા ડુંગર પરનું સ્મૃતિવન નિર્જન ભૂમિમાંથી સાડા પાંચ લાખ વૃક્ષારોપણ સાથે દુનિયાનું સૌથી મોટું મિયાવાકી ફોરેસ્ટ બન્યું છે તેની સિદ્ધિઓ આ પુસ્તકમાં પ્રસ્તુત કરવામાં આવી છે. સ્મૃતિવન મ્યુઝિયમને તેની આંતરરાષ્ટ્રીય કક્ષાના આર્કિટેક્ચર અને પ્રદર્શન ડિઝાઈન માટે એનાયત થયેલા 'રેડડોટ, ૨૦૨૩' એવોર્ડ, ૧૩મો 'CII ડિઝાઈન એક્સેલન્સ એવોર્ડ-૨૦૨૩', 'લંડન ડિઝાઈન એવોર્ડ-૨૦૨૩', 'ગ્લોબલ આર્કિટેક્ચર ડિઝાઈન એવોર્ડ વિનર ૨૦૨૩' વગેરે આંતરરાષ્ટ્રીય સન્માનની માહિતી પણ આ પુસ્તકમાં સમાવિષ્ટ છે. કોફી ટેબલ બુકમાં કચ્છ વિસ્તારના પુનઃ નિર્માણ અને પુનઃ વિકાસનું વિસ્તૃત નિરૂપણ કરવામાં આવ્યું છે. કચ્છનું ખમીર અને ઝમીર ઝળકાવવા સાથે ગુજરાતીઓની શૂન્યમાંથી સર્જન કરવાની ક્ષમતા, આફતને અવસરમાં પલટવાના સ્વભાવની આ બુક પરિચાયક છે.

આ અવસરે મુખ્ય અધિક મુખ્ય સચિવ પંકજ જોષી, મહેસૂલ વિભાગના અધિક મુખ્ય સચિવ મનોજ કુમાર દાસ, મુખ્ય મંત્રીના સચિવ અવંતિકા સિંઘ તથા અધિકારીઓ ઉપસ્થિત રહ્યા હતા.

૧૪૧મા અંગદાનમાં હૃદય, બે કિડની અને લિવરનું મળ્યું દાન

અમદાવાદ સિવિલ મેડિસિટી હોસ્પિ.માં અંગદાનથી ચાર દર્દીને નવજીવન

(સંવાદદાતા દ્વારા) ગાંધીનગર, તા.૨૩

અમદાવાદ સિવિલ હોસ્પિટલમાં ૧૯મી જાન્યુઆરીએ જામનગરથી બ્રેઇનહેમરેજની હાલતમાં એક દર્દી આવ્યું. સ્વાસ્થ્ય સ્થિતિ અત્યંત ગંભીર હતી. જેથી દર્દીને આઈ.સી.યુ.માં દાખલ કરીને સઘન સારવાર શરૂ કરવામાં આવી. સિવિલના તબીબોએ આ દર્દીને બચાવવાના તમામ પ્રયત્નો કર્યા ૪૮ કલાકની સઘન સારવારના અંતે આ દર્દીને બ્રેઇનડેડ જાહેર કરાયો હતો. બ્રેઇનડેડ જાહેર કરાયા બાદ સિવિલ હોસ્પિટલની અંગદાનની ટીમના કાઉન્સેલર્સ અને તબીબો દ્વારા દર્દીના પરિવારજનોને અંગદાન માટે સમજાવવામાં આવ્યા. જેથી સ્વજનો અંગદાન માટે તૈયાર થઈ ગયા હતા. સમગ્ર ઘટના એવી છે કે, જુનાગઢના જસપરા માલીયા ગામમાં રહેતા ૫૧ વર્ષના કાલુભાઈ ચોપડા કે જેઓ રીકશા ચલાવીને પરિવારનું ગુજરાન ચલાવતા હતા.તા. ૧૯ જાન્યુઆરીના રોજ તેઓની રીકશા એકાએક પલ્ટી ખાઈ જતા માથાના ભાગમાં ગંભીર ઈજાઓ થઈ. જેથી તેઓને પ્રાથમિક સારવાર અર્થે જામનગરની હોસ્પિટલમાં લઈ જવામાં આવ્યા. પરંતુ સ્થિતિ અત્યંત ગંભીર અને બ્રેઇન હેમરેજ જણાતા તેઓને અમદાવાદ સિવિલમાં રીફર કરવામાં આવ્યા. જ્યાં ઈમર્જન્સી સારવાર વગેરે બાદ તબીબો દ્વારા કાલુભાઈને બ્રેઇનડેડ જાહેર કરાયા હતા.

અંગદાનના નિર્ણય બાદ સિવિલ હોસ્પિટલના તબીબો દ્વારા બ્રેઇનડેડ કાલુભાઈના અંગોના રીટ્રાઇવલની પ્રક્રિયા હાથ ધરવામાં આવી.ડૉ. પુંજીકા,ડૉ.મોહિત અને તેમની ટીમના અથાક પ્રયત્નો અને ૫ થી ૬ કલાકની ભારે જહેમતના અંતે હૃદય, બંને કિડની અને લીવરનું દાન મેળવવામાં સફળતા મળી. રીટ્રાઇવ થયેલા આ તમામ અંગોને સિવિલ મેડિસીટીની જ વિવિધ હોસ્પિટલમાં દાખલ દર્દીઓમાં ટ્રાન્સપ્લાન્ટ માટે મોકલવામાં આવ્યા. જેમાં હૃદયને યુ.એન.મહેતા હોસ્પિટલ તેમજ બંને કિડની અને લીવરને કિડની ઈન્સ્ટીટ્યુટમાં દાખલ દર્દીમાં ટ્રાન્સપ્લાન્ટ કરવામાં આવ્યા છે. અત્રે ઉલ્લેખનીય છે કે, વ્યક્તિ બ્રેઇનડેડ થાય ત્યારે અંગોને રીટ્રાઇવ કર્યા બાદ હૃદય અને ફેફસાંને ૪ થી ૬ કલાક, હાથ ૬ કલાક, નાનું આંતરડું ૪ થી ૬ કલક, લીવર ૮ થી ૧૨ કલાક, કિડની ૨૪ થી ૩૬ કલાકની સમય અવધિમાં ટ્રાન્સપ્લાન્ટ કરી દેવું અત્યંત જરૂરી બની રહે છે. જો આ સમયગાળામાં અંગોને ટ્રાન્સપ્લાન્ટ કરવામાં ન આવે તો સમગ્ર પ્રક્રિયા અને અંગનો વ્યય થઈ જાય છે.

નર્સિંગ ઉત્તરવહી ચોરી કૌભાંડ : બે આરોપીના જામીન રદ

અમદાવાદ, તા.૨૩ : ગુજરાત યુનિવર્સિટીમાં બીએસસી નર્સિંગના ચોથા વર્ષના વિદ્યાર્થીઓની ઉત્તરવહી ચોરી કરવાના મુદ્દે પોલીસ ધરપકડથી બચવા માટે હેનિન દિનેશકુમાર પટેલ અને ફતેહમોહમદ અબ્બાસઅલી વિજાપરાએ આગોતરા જામીન મેળવવા માટે કરેલી અરજી અત્રેની સેશન્સ કોર્ટના એડિશનલ સેશન્સ જજ હેમાંગકુમાર જી. પંડ્યાએ ફગાવી દીધી છે. કોર્ટે નોંધ્યું હતું કે, તપાસનીશ અધિકારી દ્વારા આરોપીઓ તરફે કુણું વલણ કયા કારણોસર અપનાવવામાં આવ્યું છે, તે પોલીસ ઉચ્ચ અધિકારીએ તપાસ કરવાની બાબત છે. જ્યારે પરીક્ષામાં ગેરરીતિનું પ્રમાણ વધી જવાના કારણે ગુજરાત સરકારને ધી ગુજરાત જાહેર પરીક્ષા (ગેરરીતિ અટકાવવા બાબત) અધિનિયમ-૨૦૨૩ બનાવવાની તાતી જરૂરિયાત ઉભી થયેલી છે. ત્યારે પરીક્ષામાં ગેરરીતિના દૂષણને ડામવું આવશ્યક છે. તપાસનીશ અધિકારીએ બન્ને આરોપીઓને નાસતા ફરતા દર્શાવ્યા હોવાથી આગોતરા જામીન પર મુકત કરવા ઉચિત જણાતું નથી. ગુજરાત યુનિવર્સિટીના બીએસસી નર્શિંગ અને એ પછી ફિઝિયોથેરાપીના ચોથા વર્ષના વિદ્યાર્થીઓની ઉત્તરવહી ગાયબ થયાના કૌભાંડમાં પોલીસે સંજય ડામોર સહિત અન્યોની ધરપકડ કરીને જેલમાં મોકલી આપ્યા હતા. જેમની તપાસમાં હેનિન દિનેશકુમાર પટેલ અને ફતેહમોહમદ અબ્બાસઅલી વિજાપરા સહિત અન્યોને નાસતા ફરતા દર્શાવ્યા હતા. દરમ્યાનમાં હેનિન દિનેશકુમાર પટેલ અને ફતેહમોહમદ અબ્બાસઅલી વિજાપરાએ આગોતરા જામીન મેળવવા માટે અરજી કરી હતી.

તલાવડીમાં પ્લાસ્ટીકના લેયર ફીટ કરી આપવાની યોજના હેઠળ

પાણીની અછતવાળા ૮૩ તાલુકા પૈકી ૪૦ તાલુકાઓની અરજીઓ માટે ડ્રો યોજાયો

સમગ્ર યોજનાથી ૧૦૦ લાખ ઘન મી. વરસાદી પાણીનો સંગ્રહ થશે

(સંવાદદાતા દ્વારા) ગાંધીનગર, તા.૨૩

પાણીની અછત ધરાવતા ૧૦ જિલ્લાના ૮૬ તાલુકાઓમાં આશરે રૂા.૩૮ કરોડનાં ખર્ચે ખેત તલાવડીમાં ૨૭.૩૦ લાખ ચો.મી.જથ્થામાં જીઓમેમ્બ્રેન-૫૦૦ માઈક્રોનના પ્લાસ્ટીક લેયર ફીટ કરી આપવાની યોજના અન્વયે ખેડૂત ખાતેદારો દ્વારા ઓનલાઈન અરજી કરવામાં આવી હતી. આ અરજીઓના અનુસંધાને આજે તા.૨૩ જાન્યુઆરીના રોજ મળેલી અરજીઓ પૈકી ૪૦ તાલુકાઓમાં ૨,૬૩૬ અરજીઓનો જળ સંપત્તિ મંત્રી કુંવરજી બાવળીયાની ઉપસ્થિતિમાં ગાંધીનગર ખાતે ઓનલાઈન ડ્રો યોજવામાં આવ્યો હતો. મંત્રીએ કહ્યું હતું કે, સમગ્ર યોજનાથી અંદાજે આશરે ૧૦૦ લાખ ઘન મીટર વરસાદી પાણીનો સંગ્રહ થશે જેના થકી ૨૪૦૦ હેકટર વિસ્તારને સપાટી જળથી સિંચાઈનો લાભ થશે અને ભૂગર્ભ જળનું ખેચાણ ઘટતા આ વિસ્તારોમાં ભૂગર્ભ જળની સ્થિતિમાં સુધારો થશે. આ ઓનલાઈન ડ્રો કરાયો જેના પરિણામો પણ વિભાગની વેબસાઈટ પર ઉપલબ્ધ છે. આ સિવાયના બાકી રહેતા તાલુકાઓમાં મળેલી અરજીઓ પૈકી પ્રાથમિક ચકાસણી બાદ પાત્રતા ધરાવતા તમામ અરજદારોની અરજીઓ મંજૂર કરવામાં આવનાર છે.

ખાખીને ફરી દાગ : નવરંગપુરામાં નશાની હાલતમાં પોલીસ કર્મીએ અકસ્માત સર્જર્યો

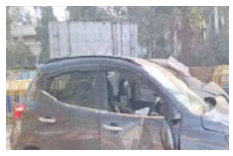

અમદાવાદ, તા.૨૩

નવરંગપુરા વિસ્તારમાં પોલીસ કર્મીએ અકસ્માત સર્જાયો છે. એટલું જ નહીં જે કાર સાથે અકસ્માત થયો તે અકસ્માત સર્જનાર પોલીસકર્મીની કારમાંથી દારૂની ખાલી બોટલ પણ મળી આવી. જોકે આ ઘટનાને પગલે ફરી એક વખત પોલીસ વિભાગે બદનામી વહોરવાની આવી છે. ઉલ્લેખનીય છે કે આ બનાવ નવરંગપુરામાં સ્વસ્તિક ચાર રસ્તા પાસે રાત્રિ દરમિયાન બન્યો હતો. જેમાં ફરિયાદીનો આરોપ હતો કે અકસ્માત કરનાર ચાલક પૂરપાટ ઝડપે અને ગફલતભરી રીતે કાર ચલાવી રહ્યો હતો. અને ફરીયાદીના આરોપ મુખ્ય પોલીસકર્મીની કાર ૮૦ કિલોમીટર પ્રતિ કલાકની રફતારે દોડી રહી હતી ફરિયાદીની કારને ટક્કર મારી, જેના કારણે ગાડીના પાછળ ભાગે નુકસાન થયું હતું જે અંગે બી ડિવિઝન ટ્રાફિક પોલીસે નવરંગપુરા પોલીસ સ્ટેશનના પોલીસ કર્મચારી વિરૂદ્ધ કાયદેસરની ફરિયાદ નોંધીને આરોપી પોલીસ કર્મીની ધરપકડ કરી હતી. ટ્રાફિક પોલીસની પ્રાથમિક તપાસમાં સામે આવ્યું છે કે આ પોલીસ કર્મી અનિરૂદ્ધ સિંહ વાઘેલા છે અને નવરંગપુરા પોલીસ સ્ટેશન માં ડી સ્ટાફ માં ફરજ પર છે. આરોપી અનિરુદ્ધ સિંહ વાઘેલા નું મેડિકલ ચેકઅપ પણ કરાવવામાં આવ્યું હતું અકસ્માત દરમિયાન ઘટના સ્થળે સામે આવેલા વિડીયો પરથી એવા આક્ષેપો લાગેલા હતા કે પોલીસ કર્મચારી દારુ પીધેલી હાલતમાં હોવાથી બફાટ કરતો હતો. માત્ર ૧૦ રૂપિયામાં મેળવો જન્મનો દાખલો ! ગુજરાતના આ શહેર સાથે જોડાયા મહાકૌભાંડના તાર બી ડિવિઝન ટ્રાફિક પોલીસે અકસ્માત સર્જનાર આરોપી અનિરૂધ સિંહ વાઘેલાની ધરપકડ કરી પ્રાથમિક તપાસ કરતા સામે આવ્યું કે નવરંગપુરા પોલીસ સ્ટેશનમાં કોન્સ્ટેબલ તરીકે ફરજ બજાવે છે. અને રાત્રિ દરમિયાન કોઈ તપાસમાં જઈ રહ્યા હતા અને સ્વસ્તિક ચાર રસ્તા પાસે ફરિયાદીની કારણે ટક્કર મારી જેના કારણે સ્થાનિક ભેગા થઈ ગયા હતા. વાહનની ટક્કર બાદ હેડ કોન્સ્ટેબલ દ્વારા ફરિયાદીને થાય તે કરી લેવાની ધમકી આપી હતી. જેના કારણે સ્થાનિકોમાં રોષ જોવા મળ્યો હતો.

કારમાંથી દારૂની બોટલ પણ મળી આવી

ધાર્મિક કાર્યક્રમ

હઝરત પીરબાવા ખલીફ-એ-ચિશ્તીયા (રહે.)ના ૪૯માં સંદલ શરીફ રજ્જબ ચાંદ ૧૩ હિ.સ. ૧૪૪૫, તા.૨૫-૧-૨૦૨૪ ગુરૂવારના રોજ સાંજે ૫:૦૦ વાગ્યે ચિશ્તીયા રોઝા શરીફ, હઝરત મૂસા સુહાગ કબ્રસ્તાન શાહીબાગ, અમદાવાદ ખાતે મઝાર શરીફ પર ગલેફ-ચાદર ચઢાવવામાં આવશે. ત્યાર બાદ શજરા શરીફ, સલાતો સલામ પછી ફાતેહા અને નઝરે નિયાઝ થશે.

● હઝરત બાલાપીર (રહે.)ના સંદલ શરીફ રજ્જબ ચાંદ ૧૩, તા.૨૪-૧-૨૦૨૪ બુધવારના રોજ નમાજે ઈશા પછી મનાવવામાં આવશે. ચાંદ ૧૪ રજ્જબ તા.૨૫-૧-૨૦૨૪ ગુરૂવારના રોજ ઉર્સ મનાવવામાં આવશે. સંદલ ઈશાની નમાજ પછી રમજાની બાપુના ઘરથી નીકળી આસ્ટોડિયા દરવાજા બહાર ભૂતની આમલી અબ્દલવાડ હઝરત બાલાપીર (રહે.) પહોંચશે.

૧૫ વર્ષ પહેલાં રાજસ્થાન ભાગી ગયો હતો ભેજાબાજ

"એક કા તીન" કૌભાંડ કેસનો ભાગેડુ આરોપી ૧૫ વર્ષ બાદ ઝડપાયો

● માતાજીના નામે અશોક જાડેજા એન્ડ ગેંગે એક કા તીનના નામે કરોડો રૂપિયાનું કૌભાંડ આચર્યું હતું અને લોકોને ઠગ્યાં હતા ● આરોપી પર રૂા.૨૦ હજારનું ઈનામ જાહેર કરાયું હતું

અમદાવાદ, તા.૨૩

'એક કા તીન કૌભાંડ' કેસનો વોન્ટેડ આરોપીની ક્રાઈમ બ્રાન્ચે ૧૫ વર્ષ બાદ ધરપકડ કરી છે. માતાજીના નામે અશોક જાડેજા એન્ડ ગેંગે એક કા તીનના નામે કરોડો રૂપિયાનું કૌભાંડ આચર્યું હતું પોલીસ કસ્ટડીમાં જોવા મળતા આરોપીનું નામ કરતારસિંહ મહેન્દ્રસિંહ સાંસી છે.એક કા તીન કૌભાંડ કેસમાં છેલ્લા ૧૫ વર્ષથી તે વોન્ટેડ હતો. ક્રાઈમ બ્રાન્ચે બાતમીના આધારે આરોપીની ધરપકડ કરી.

આરોપી ૨૦૦૯ માં સરખેજ વિસ્તારમાં રહેતો હતો અને પોતાને મેલડી માતા પ્રસન્ન થયેલ હોવાનું કહીને તેણે લોકોને છેતરવાનું કાવતરું રચ્યું. તે છારા કોમ્યુનિટીના લોકોનો ઉધ્ધાર કરવા માંગે છે તેવી પોતાની પ્રસિધ્ધી કરી અને પોતાના રહેણાંક મકાન આગળ આવેલ મેલડી માતાના મંદિર નજીક ખાડો કરી તેમાં બેસી છારા કોમના લોકોને ૩ દિવસ માં રૂપિયા ત્રણ ગણા કરી આપવાની લાલચ આપી હતી. આરોપી કરતારસિંહ મહેન્દ્રસિંહ સાંસી કરોડો રૂપિયાની છેતરપીંડી કરવાનાર અશોક જાડેજા એન્ડ કંપનીનો સાગરિત છે. કરતારસિંહે જુદા જુદા એજન્ટો બનાવીને અનેક લોકો પાસેથી પૈસા પડાવ્યા હતા.અને ત્યાર બાદ ફરાર થઈ ગયો હતો. રાજસ્થાનમાં છુપાયા બાદ થોડા સમય પહેલા જ વકીલ બનીને અમદાવાદ આવ્યો હતો, જેની માહિતીના આધારે ક્રાઈમ બ્રાન

દલિત પરિવારને બંધક બનાવીને હુમલો કરવાના કેસમાં હિસ્ટ્રીશીટર સહિત ત્રણ લોકોની ધરપકડ

(એજન્સી) નવી દિલ્હી, તા.૨૩

સદર પોલીસ સ્ટેશન વિસ્તારના ચીખરૂ ગામમાં જૂની અદાવતના કારણે પાંચ દિવસ પહેલા દલિત પરિવારને બંધક બનાવીને હુમલો કરવાના કેસમાં પોલીસે હિસ્ટ્રીશીટરની તેના પિતા અને ભાઈ સહિત ધરપકડ કરી છે. પોલીસે હિસ્ટ્રીશીટર સુરેન્દ્ર ગુર્જર ઉર્ફે બાબલાના પાસેથી ગેરકાયદેસર કારતૂસ સાથે લૂંટેલી બાઈક પણ કબજે કરી છે. પોલીસને જોઈને ભાગવાનો પ્રયાસ કરતી વખતે હિસ્ટ્રીશીટર બાઈક પરથી લપસી ગયો હતો જેના કારણે તેના પગમાં ફ્રેક્ચર થયું. હાલ પોલીસ ત્રણેય પિતા-પુત્રની પૂછપરછ કરી રહી છે. સદર પોલીસ સ્ટેશનના ઈન્ચાર્જ જયપ્રકાશ

સિંહ પરમારે જણાવ્યું હતું કે, ૧૬ જાન્યુઆરીના રોજ ચિખરૂ ગામમાં જૂની અદાવતના કારણે હિસ્ટ્રીશીટર સુરેન્દ્ર ઉર્ફે બબલા ગુર્જરે તેના પિતા દીપચંદ અને ભાઈ ધીરજ સાથે મળીને ધારાજાટવ અને તેના પરિવારના સભ્યો અભિષેક અને તે જ ગામના રાજેશને બંધક બનાવી લીધા હતા અને તેમને સખત માર માર્યો હતો. આ લડાઈમાં ધારા, અભિષેક અને રાજેશ ગંભીર રીતે ઘાયલ થયા હતા. જેમને બાયણા સીએચસીથી જિલ્લા હોસ્પિટલ ભરતપુર ખાતે રીફર કરવામાં આવ્યા હતા. SHOએ જણાવ્યું કે, ધરપકડ કરાયેલ હિસ્ટ્રીશીટર આરોપી પાસેથી એક ગેરકાયદેસર ૩૧૫ બોરની દેશી બનાવટની પિસ્તોલ અને દલિત પરિવાર પાસેથી લૂંટવામાં આવેલી એક બાઈક મળી આવી છે. હિસ્ટ્રીશીટર અડ્ડા-ખુંટખેડા થઈને બાઈક પર આવતાં ઝડપાઈ ગયો હતો. તેના પિતા અને ભાઈ ગામમાંથી ઝડપાઈ ગયા છે હિસ્ટ્રીશીટર વિરુદ્ધ આર્મ્સ એક્ટ હેઠળ પણ કેસ નોંધવામાં આવ્યો છે.

રામ મંદિર અભિષેક : દલિત નેતાઓએ મૈસુરમાં BJP સાંસદ પ્રતાપ સિમ્હાનો વિરોધ કર્યો

(એજન્સી) નવી દિલ્હી, તા.૨૩

હરોહોલ્લી ખાતે પૂજા કરવા આવેલા મૈસુર-કોડાગુના સાંસદ પ્રતાપ સિમ્હાને અનુસૂચિત જાતિના નેતાઓ દ્વારા ઘેરી લેવામાં આવતા શરમજનક સ્થિતિનો સામનો કરવો પડ્યો હતો જ્યાં સોમવારે સવારે તેઓ મૈસુર તાલુકાના જયાપુરા હોબલીમાં ભગવાન રામની મૂર્તિ બનાવવા માટેના પથ્થરની ઓળખ કરવા આવ્યા હતા. હરોહલ્લીમાં જ્યાં પથ્થરની ઓળખ કરવામાં આવી હતી તે મેદાનમાં પૂજાનું આયોજન કરવામાં આવ્યું હતું જેના માલિક અનુસૂચિત જાતિના રામદાસ હતા. સાંસદ પ્રતાપ સિમ્હા પૂજામાં ભાગ લેવા માટે સવારે લગભગ ૭ વાગ્યે સ્થળની મુલાકાત લીધી

હતી. જો કે, દલિત નેતાઓએ તેમને પ્રશ્ન કરવાની મંજૂરી આપી ન હતી, તમે દલિત વિરોધી નિવેદનો આપો છો. તમે અહીં કેમ આવ્યા છો. તમે દલિત વિરોધી છો એ એમ કહીને પોતાનો આક્રોશ વ્યક્ત કર્યો હતો. તમે જાહેર મંચો અને મહિષા દશેરા દરમિયાન દલિતો વિરુદ્ધ નિવેદનો આપો છો તેથી તમારે દલિતની જમીન પર કરવામાં આવતી પૂજામાં ભાગ લેવો જોઈએ નહીં હરોહલ્લીમાં લોકો શાંતિથી જીવી રહ્યા છે. તેમાં ખલેલ પહોંચાડશો નહીં. આ સમગ્ર ઘટના ધારાસભ્ય જી.ટી. દેવગૌડા, ધારાસભ્ય શ્રીવત્સ અને નેતાઓ સા રા મહેશની હાજરીમાં બની હતી. તેઓએ ગુસ્સે થયેલા લોકોને શાંત પાડવાનો પ્રયાસ કર્યો અને પરિસ્થિતિને કાબૂમાં લાવવાનો પ્રયાસ કર્યો પરંતુ નિરર્થક નીવડ્યું. મોટી સંખ્યામાં એકઠા થયેલા દલિત નેતાઓએ પ્રતાપ સિમ્હા વિરુદ્ધ સૂત્રોચ્ચાર કર્યા હતા અને તેમને મંજૂરી ન આપવા પર અડગ રહ્યા હતા. પરિસરમાં થોડીવાર માટે તણાવ પ્રવર્તી રહ્યો હતો. અંતે પ્રતાપ સિમ્હા કારમાં બેસી સ્થળ છોડી ગયા હતા.

પ્રણાલીગત ભેદભાવ : તમિલનાડુમાં દલિત વિદ્યાર્થીઓ સાથે દુર્વ્યવહાર, તેઓને અલગ ભોજન આપવામાં આવે છે અને શૌચાલય સાફ કરાવવામાં આવે છે

(એજન્સી) તા.૨૩

તમિલનાડુ અસ્પૃશ્યતા મોરચા (TNUEF) દ્વારા તાજેતરના સર્વેક્ષણમાં શાળાઓમાં દલિત વિદ્યાર્થીઓની સ્થિતિ વિશે કરૂણ વિગતો બહાર આવી છે. આ સર્વે રાજ્યમાં જાતિ અને દલિતો સામેની હિંસા અંગેના ભયજનક ડેટા સામે આવ્યા છે. તમિલનાડુ અસ્પૃશ્યતા નાબૂદી મોરચા (TNUEF) દ્વારા કરવામાં આવેલા ગ્રાઉન્ડ બ્રેકિંગ સર્વેક્ષણ મુજબ દલિત સમુદાયના શાળાના વિદ્યાર્થીઓને અલગથી ભોજન કરાવવામાં આવે છે, તેમને અપશબ્દો કહેવામાં આવે છે અને અભ્યાસ કરવાને બદલે શૌચાલય સાફ કરવાની ફરજ પાડવામાં આવે છે. આ સર્વેક્ષણે સમગ્ર તમિલનાડુની શાળાઓમાં ઊંડે-ઊંડે વ્યાપેલા જ્ઞાતિ ભેદભાવની ચિંતાજનક વાસ્તવિકતા ઉજાગર કરી છે. સર્વેક્ષણ વિગતો દર્શાવે છે કે, સર્વેક્ષણ કરાયેલ શાળાઓમાંથી લગભગ ૩૦% દલિત વિદ્યાર્થીઓએ પક્ષપાતનો સામનો કર્યો છે. ઉચ્ચ જ્ઞાતિના વિદ્યાર્થીઓ દ્વારા દલિત વિદ્યાર્થીઓને માર મારવાના વિવિધ બનાવો મીડિયામાં અવારનવાર આવે છે. આ અહેવાલમાં ભેદભાવનું એક ભયાનક ચિત્ર રજૂ કરવામાં આવ્યું છે, જેમાં તેઓને મામૂલી કામ સોંપવામાં આવે છે. લગભગ ૧૫ શાળાઓ એવી છે કે, જ્યાં દલિત વિદ્યાર્થીઓએ શૌચાલય સાફ કરવા જેવા કાર્યો કરવા પડે છે અથવા ભોજનના સમયે કતારમાં જાતિ દ્વારા અલગ ઊભા રાખવામાં આવે છે. ત્રણ મહિનામાં TNUEFના આશરે ૨૫૦ સ્વયંસેવકોએ રાજ્યની ૪૪૧ શાળાઓમાં ૬૬૪ વિદ્યાર્થીઓ પર એક સર્વે કર્યો હતો. આ અભ્યાસ ૩૨૧ સરકારી શાળાઓ, ૫૮ સરકારી સહાયિત શાળાઓ અને ૬૨ ખાનગી શાળાઓમાં થયો હતો. નમૂનામાં વિવિધ ગ્રેડ સ્તરોના ૬૪૪ વિદ્યાર્થીઓનો સમાવેશ થાય છે, જે વિદ્યાર્થીની શૈક્ષણિક યાત્રાના વિવિધ તબક્કામાં જાતિ-આધારિત ભેદભાવનું સૂક્ષ્મ વિશ્લેષણ પ્રદાન કરે છે. સંસ્થાએ વિદ્યાર્થી સમુદાયમાં હિન્દુત્વ અને જાતિ આધારિત ઉગ્રવાદી વિચારધારાઓના અતિક્રમણ અંગે ચેતવણી જારી કરી છે. જાતિ-આધારિત જુલમના કિસ્સાઓ છે. આમાં દલિત વિદ્યાર્થીઓને છાત્રાલયમાં રહેઠાણનો ઈનકાર, તેમના વિદ્યાર્થીઓની જાતિ ઓળખની તપાસ કરતા શિક્ષકો, નિયમોના ઉલ્લંઘન માટે દલિત વિદ્યાર્થીઓ પર લાદવામાં આવેલ અપ્રમાણસર કઠોર દંડ અને દલિત વિદ્યાર્થીઓને કલા ઉત્સવોમાં ભાગ લેવાથી બાકાત રાખવાનો સમાવેશ થાય છે. આ સર્વેક્ષણ દર્શાવે છે કે, મદુરાઈ જિલ્લાના શહેરી વિસ્તારની એક શાળાએ ઉચ્ચ માધ્યમિક પરીક્ષાઓમાં શૈક્ષણિક સિદ્ધિઓની માન્યતા અટકાવવાનું પસંદ કર્યું હતું. આ નિર્ણય એ હકીકતને કારણે લેવામાં આવ્યો હતો કે ટોચના બે પ્રદર્શન કરનારા વિદ્યાર્થીઓ દલિત સમુદાયના હતા. રામનાથપુરમ, કુડ્ડલોર, તિરૂવન્નામલાઈ, તેનકાસી અને ડિંડીગુલ જેવા જિલ્લાઓમાં ૨૫ શાળાઓમાં વિદ્યાર્થીઓ વચ્ચે જાતિ આધારિત હિંસા પણ થઈ હતી. TNUEFએ તેના તારણો ન્યાયમૂર્તિ ચંદ્રુ સમિતિને સુપરત કર્યા છે જે એક અહેવાલ તૈયાર કરી રહી છે જેનો ઉદ્દેશ્ય શૈક્ષણિક સંસ્થાઓમાં વિદ્યાર્થીઓમાં જાતિ સંબંધિત મુદ્દાઓને ઉકેલવાનો છે. TNUEFએ તમિલનાડુ સરકારને એવી માર્ગદર્શિકા બહાર પાડવા માટે હાકલ કરી છે જે વિદ્યાર્થીઓમાં સમાનતાના શિક્ષણ અને શીખવાની સુવિધા આપે અને શૈક્ષણિક સંસ્થાઓમાં સામાજિક ન્યાયને પ્રોત્સાહન આપે. વધુમાં સંસ્થા ભેદભાવનો ભોગ બનેલા લોકોને ટેકો પૂરો પાડવા માટે પાયાના સ્તરે કાઉન્સેલિંગ કેન્દ્રોની સ્થાપનાની હિમાયત કરે છે અને સરકારને શાળાઓમાં ઈન્ફ્રાસ્ટ્રક્ચરમાં પણ સુધારો કરવા પણ જણાવ્યું હતું. સંગઠને સરકારને એ પણ સુનિશ્ચિત કરવા કહ્યું છે કે, આ શાળાઓમાં શિક્ષકો, વાલીઓ અને વિદ્યાર્થીઓ સાથેની સમિતિઓની રચના

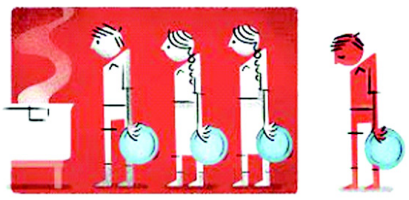

સાથે જાતિવાદ માટે નિવારણ પદ્ધતિ પણ સ્થાપિત કરવામાં આવે. TNUEFના રાજ્ય મહાસચિવ, સેમુવેલ રાજાએ સરકારને કહ્યું છે કે, જો તેઓ સક્રિય પગલાં નહીં લે તો સંસ્થાને તે શાળાઓના નામ જાહેર કરવાની ફરજ પડશે જ્યાં આવા ભેદભાવ નોંધવામાં આવ્યા હતા. આ સર્વેક્ષણના પરિણામો વિશેના પ્રશ્નોના જવાબમાં શાળા શિક્ષણ વિભાગે અહેવાલ આપ્યો છે કે, તેઓ વિવિધ પગલાં દ્વારા આ મુદ્દાઓને રહ્યા છે. ટાઈમ્સ ઓફ ઈન્ડિયાના અહેવાલમાં દાવો કરવામાં આવ્યો છે કે, જસ્ટિસ ચંદ્રુ રિપોર્ટને નીતિગત પગલાં દ્વારા લાગુ કરવામાં આવશે. અગાઉ ૨૦૨૩માં તમિલનાડુના મુખ્યમંત્રી એમ.કે. સ્ટાલિને મદ્રાસ હાઈકોર્ટના નિવૃત્ત ન્યાયાધીશ ચંદ્રુને એક સમિતિના વડા તરીકે નિયુક્ત કર્યા હતા જે શૈક્ષણિક સંસ્થાઓમાં વિદ્યાર્થીઓમાં જાતિ અને વંશીય અસમાનતાને નાબૂદ કરવાની વ્યૂહરચના પર સરકારને માર્ગદર્શન આપશે.

ઉત્તરપ્રદેશ : સાથે જમવા બદલ ગુસ્સે ભરાયેલા બદમાશોએ દલિતને માર માર્યો, કેસ નોંધાયો

(એજન્સી) તા.૨૩

ઉત્તરપ્રદેશના ચાંદપુર ખયાલીરામ ગામમાં સાથે જમવા બદલ એક દલિત વ્યક્તિને માર મારવાનો કેસ સામે આવ્યો છે. અહેવાલ અનુસાર, ગામમાં એક વ્યક્તિના ઘરે પાર્ટીનું આયોજન કરવામાં આવ્યું હતું. જેમાં ગ્રામજનો માટે ભોજનની સુવિધા કરવામાં આવી હતી. આ પ્રસંગમાં બુદ્ધપાલ નામક દલિત વ્યક્તિ સાથે ગામના બે બદમાશો ગુડુ ઉર્ફે ભીમસેન અને કુંવરસેને તેની સાથે દુર્વ્યવહાર કર્યો અને મારપીટ કરી હતી. આ મામલે બુધપાલ વતી સેથાના ક્યોલાડિયા પોલીસ મથકમાં ફરિયાદ નોંધવામાં આવી છે.

દલિત નેતાઓએ ભાજપના સાંસદને કર્ણાટકમાં રામ મંદિર સમારોહમાં હાજરી આપતા અટકાવ્યા

(એજન્સી) બેંગલુરૂ, તા.૨૩

કર્ણાટકની મૈસુર બેઠકના ભાજપના સાંસદ પ્રતાપ સિમ્હા કેટલાક સ્થાનિકોના વિરોધને પગલે મૈસુર ગામમાં ધાર્મિક કાર્યક્રમમાં હાજરી આપી શક્યા ન હતા. ડેક્કન હેરાલ્ડના અહેવાલ મુજબ, સિમ્હા સોમવારે ૨૨ જાન્યુઆરી સવારે આ કાર્યક્રમ માટે પહોંચ્યા હતા પરંતુ દલિત નેતાઓના જૂથે તેમની મુલાકાતના વિરોધમાં તેમનો ઘેરાવ કર્યા બાદ તેઓ ત્યાંથી ચાલ્યા ગયા હતા. ગુક્કે ગૌદાનપુરા ગામમાં રામ મંદિરનો શિલાન્યાસ કાર્યક્રમ હતો. ઈન્ડિયન એક્સપ્રેસના અહેવાલ મુજબ, અયોધ્યા રામ મંદિરમાં ભગવાન રામની મૂર્તિ કોતરવા માટે ઉપયોગમાં લેવાતા પથ્થરના બ્લોક આ ગામમાંથી ખોદવામાં આવ્યા હતા. એક્સપ્રેસના અહેવાલમાં જણાવવામાં આવ્યું છે કે, સોમવારનો સમારોહ અયોધ્યા મંદિરના અભિષેક પહેલા થવાનો હતો. તેમાં એક ગ્રામીણ સુરેશને પણ ટાંકીને જણાવ્યું હતું કે સિંહા માત્ર રાજકીય કારણોસર ગામમાં આવી રહ્યો છે. તમે દસ વર્ષમાં ક્યારેય ગામની મુલાકાત લીધી નથી અને હવે તમે રાજકીય લાભ માટે અહીં

આવ્યા છો. ભાજપના ધારાસભ્યો સહિત અન્ય ચૂંટાયેલા પ્રતિનિધિઓ અહીં આવીને સામેલ થયા છે. તમે ક્યારેય અમારી વાત સાંભળવાની તસ્દી લીધી નથી અને તમે અહીં આવો એવું અમે ઈચ્છતા નથી. સાઉથ ફર્સ્ટ ન્યૂઝ વેબસાઈટે અહેવાલ આપ્યો હતો કે સુરેશ કોંગ્રેસના પૂર્વ તાલુકા પંચાયત સભ્ય છે જેમણે સિંહાને દલિત વિરોધી કહ્યા હતા. ધ હિંદુ અનુસારસિંહા આખરે શિલાન્યાસ સમારોહમાં હાજરી આપ્યા વિના ગામ છોડીને ચાલ્યા ગયા. હેરાલ્ડે સિમ્હાની મુલાકાતનો વિરોધ કરતા ગ્રામજનોને ટાંકીને જણાવ્યું હતું કે તેણે જાહેર મંચ પર અને મહિષા દશારા દરમિયાન દલિતો વિરુદ્ધ નિવેદનો જારી કર્યા હતા. એક્સપ્રેસના અગાઉના અહેવાલ મુજબ સિંહાએ ગયા વર્ષે મહિષા દશારા તહેવારની ઉજવણીના પ્રયાસોનો વિરોધ કર્યો હતો કારણ કે તે હિંદુ વિરોધી હતો. એવું નોંધવામાં આવે છે કે દશેરા તહેવાર વિજયાદશમી સાથે સમાપ્ત થાય છે, જે હિંદુ પૌરાણિક કથાઓ અનુસાર દેવી દુર્ગા દ્વારા રાક્ષસ મહિષાસુરના પરાજયની ઉજવણી કરે છે. પરંતુ એવું નોંધવામાં આવ્યું હતું કે મૈસૂર પ્રદેશમાં કેટલાક દલિતો અને તર્કવાદીઓએ દાવો કર્યો હતો કે મહિષાસુર કોઈ રાક્ષસ નથી પરંતુ આ પ્રદેશમાં બૌદ્ધ ધર્મ ફેલાવનાર રાજા અથવા ઉમરાવ હતો. ત્યારે સિમ્હાએ કહ્યું હતું કે કેટલીક વ્યક્તિઓ જમીનના ઈતિહાસ અને વારસાને તોડવાનો પ્રયાસ કરી રહી છે. આ એક દુઃખી માનસિકતા સિવાય બીજું કંઈ નથી મહિષા દશેરાને કાયમ માટે રોકવા માટે અમે કોઈપણ સંઘર્ષ માટે તૈયાર છીએ. જો અમે પરવાનગી આપીશું, તો આગળ તેઓ જંગલ લૂંટારો વીરપ્પનને દશેરાની ઉજવણી કરવા કહેશે, એક્સપ્રેસે તેને ટાંકીને કહ્યું.

મમતાએ બંગાળમાં એકલા ચૂંટણી લડવાનો સંકેત આપતાં ૨૦૨૪માં રાજ્યમાં સંભવિત ત્રિકોણીય જંગ ખેલાશે

(એજન્સી) કોલકાતા, તા.૨૩

વિપક્ષ ઈન્ડિયા બ્લોક માટે સંભવિત ખરાબ સમાચાર છે અને પશ્ચિમ બંગાળના મુખ્યપ્રધાન અને તૃણમૂલ કોંગ્રેસ (TMC) સુપ્રીમો મમતા બેનરજીએ સોમવારે આગામી લોકસભા ચૂંટણીમાં એકલા લડવાના સ્પષ્ટ સંકેતો આપ્યા હતા. રામ મંદિરના ઉદ્ઘાટનની ટીકા કરતી સોલિડેરિટી માર્ચને સંબોધિત કરતી વખતે તેણીએ સંકેત આપ્યો કે, તેમની પાર્ટી એક તરફ ભારતીય જનતા પાર્ટી અને બીજી તરફ ડાબેરીઓ, કોંગ્રેસ અને ભારતીય સેક્યુલર મોરચા (ISF) વચ્ચે સંભવિત લડતની તૈયારી કરી રહી છે. તેણીએ કહ્યું કે, મને કહેતા દુઃખ થાય છે કે, જ્યારે પણ હું મીટિંગોમાં હાજરી આપું છું, ત્યારે હું જોઉં છું કે સીપીઆઈ(એમ) મીટિંગોને નિયંત્રિત કરી રહી છે. તેણીએ પ્રસ્તાવ મૂક્યો હતો કે, કોંગ્રેસે પ્રાદેશિક પક્ષોને તેમના ગઢમાં ચૂંટણીઓ સાથે વ્યવહાર કરવા દેવો જોઈએ. તમે અન્ય ૩૦૦ બેઠકો પર એકલા ચૂંટણી લડો છો. અમે તમને મદદ કરીશું. પરંતુ તેઓ કહે છે કે, તેઓ જેમ ઈચ્છશે તેમ કરશે. એક વાત ધ્યાનમાં રાખો, ભાજપને મદદ કરશો નહીં. જો તમે ભાજપને મદદ કરશો તો તમને કોઈ માફ નહીં કરે. હું ક્યારેય માફ કરીશ નહીં. CPI(M)ની આગેવાની હેઠળના ડાબેરી મોરચાએ ૧૯૭૭ અને ૨૦૧૧ની વચ્ચે પશ્ચિમ બંગાળ પર શાસન કર્યું અને આ પક્ષ ૨૦૧૯ અને ૨૦૨૧ વચ્ચે ઐતિહાસિક નીચલા સ્તરે પહોંચ્યો છે. CPI(M) ૨૦૨૨-૨૩ની નાગરિક અને ગ્રામીણ ચૂંટણીઓમાં તેમના મત શેરમાં થોડો સુધારો કરવામાં સફળ રહી હોવા છતાં તેઓ TMCને ચૂંટણીમાં ટક્કર આપે સ્થિતિમાં હોવાનું માનવામાં આવતું નથી. ૨૦૨૧ની વિધાનસભા ચૂંટણીમાં જીતવા માટે ડાબેરી-કોંગ્રેસ-ISF ગઠબંધન દ્વારા નૌસાદ સિદ્દીકી એકમાત્ર ઉમેદવાર હતા અને તેમણે તાજેતરમાં જ ડાયમંડ હાર્બર લોકસભા બેઠક પરથી અભિષેક

ભાજપ હિંદુ ધ્રુવીકરણ ઝુંબેશને ઉચ્ચ સ્તરે લઈ જશે તેવી સંભાવના

બેનરજી સામે ચૂંટણી લડવામાં રસ દર્શાવ્યો હતો. અભિષેક મુખ્યમંત્રીના ભત્રીજા અને પક્ષના અખિલ ભારતીય મહાસચિવ છે અને ડાયમંડ હાર્બરથી બે વખતના લોકસભા સાંસદ છે, જ્યાં મુસ્લિમો મતદારોનો મોટો હિસ્સો છે. સોમવારના કાર્યક્રમ દરમિયાન, TMC સુપ્રીમોએ મુસ્લિમોનો વિશ્વાસ જીતવા માટે તેમના મોટાભાગના ભાષણમાં ડાબેરી, કોંગ્રેસ અને ISFનો સામનો કરવાની વાત કરી છે. મુર્શિદાબાદ, માલદા અને ઉત્તર દિનાજપુરના મુસ્લિમ બહુમતી ધરાવતા જિલ્લાઓમાં ડાબેરીઓ અને કોંગ્રેસને ચોક્કસ સમર્થન છે. મમતાએ કહ્યું કે, જ્યારે તેઓએ NRC (નેશનલ રજિસ્ટર ઓફ સિટિઝન્સ) લાવવાનો પ્રયાસ કર્યો, ત્યારે માત્ર અમે જ રસ્તા પર આવ્યા હતા અને એકતા રેલી કાઢી હતી. અમે એનઆરસીનો વિરોધ કર્યો, પ્રતિકાર કર્યો અને અટકાવ્યો હતો. તેમના ભાષણ પછી બંગાળ કોંગ્રેસના વરિષ્ઠ નેતાએ ધ વાયરને કહ્યું કે, રાજ્ય એકમના નેતાઓ પહેલેથી જ ડાબેરીઓ સાથે જોડાણ કરવાની તરફેણમાં હતા પરંતુ કેન્દ્રીય નેતૃત્વના નિર્ણયની રાહ જોઈ રહ્યા હતા. હવે તેણીએ સ્પષ્ટ સંદેશ આપ્યો છે, અમને આશા છે કે, ડાબેરીઓ સાથે વાટાઘાટો આગળ વધારવા માટે ટોચના નેતૃત્વ પાસેથી મંજૂરી મળશે, ISF સાથે સીટ-શેરિંગ એડજસ્ટમેન્ટ કરવામાં આવશે. CPI(M) રાજ્ય એકમના સચિવ મોહમ્મદ સલીમે આક્ષેપ કર્યો હતો કે, ટીએમસી બહાના બનાવીને ઈન્ડિયા બ્લોકને નિષ્ફળ કરવાનો પ્રયાસ કરી રહી છે, પરંતુ બેનરજી સફળ થશે નહીં. તે ૧૯૮૦ના દાયકાના મધ્યભાગથી CPI(M) વિરોધી છે. આજે પણ, તેણીએ CPI(M)ને નિશાન બનાવ્યું હતું. તેમણે કહ્યું કે, તેઓએ હંમેશા બિન-ભાજપ અને બિન-ટીએમસી દળો સાથે ચૂંટણીલક્ષી સમજૂતીની તરફેણ કરી છે અને માત્ર કોંગ્રેસ અને આઈએસએફ સાથે જ નહીં પરંતુ કોઈપણ અન્ય ડાબેરી પક્ષ સાથે પણ વાટાઘાટો કરવા તૈયાર છે. ૨૦૧૯ની લોકસભા ચૂંટણીમાં ડાબેરી-કોંગ્રેસ સીટ-વહેંચણીની વાટાઘાટો છેલ્લી ક્ષણે રદ થઈ ગઈ, જેનાથી ભાજપને મુખ્ય TMC વિરોધી દળ તરીકે લાભ મળ્યો હતો. TMC વિરોધી મતો ભાજપની તરફેણમાં એકીકૃત થતાં તેણે રાજ્યની ૪૨ લોકસભા બેઠકોમાંથી ૧૮ બેઠકો જીતી હતી. કોંગ્રેસ બે જીતવામાં સફળ રહી, જ્યારે ડાબેરીઓ એક પણ સીટ જીતી શક્યા નહીં. TMCની સંખ્યા ૨૦૧૪માં ૩૪થી ઘટીને ૨૦૧૯માં ૨૨ થઈ ગઈ. ૨૦ લોકસભા બેઠકો ધરાવતા કેરળમાં ડાબેરીઓ અને કોંગ્રેસ આમને-સામને છે. જો બંને પક્ષો બંગાળમાં હાથ મિલાવે તો એ અંગે અનિશ્ચितતા છે. પશ્ચિમ બંગાળ ભાજપના નેતાઓએ સંકેત આપ્યો કે, તેઓ હિંદુ ધ્રુવીકરણ ઝુંબેશને ઉચ્ચ સ્તરે લઈ જઈ શકે છે. મુસ્લિમ મતોનું ધ્રુવીકરણ થાય અને હિંદુ મતો વિભાજિત ન થાય તે તેમની વ્યૂહરચના છે. આ ભાજપના સાંસદે આશા વ્યક્ત કરી હતી કે, કેન્દ્રીય તપાસ એજન્સીઓ આગામી બે મહિનામાં TMC નેતાઓ પર વધુ દરોડા પાડશે, જેના પરિણામે થોડી વધુ ધરપકડો થશે, જે ચૂંટણીને કેન્દ્ર વિરુદ્ધ રાજ્ય અને ભાજપ વિરુદ્ધ TMCની લડાઈમાં ફેરવશે.

CPI(M) ઈન્ડિયા બ્લોકની બેઠકોમાં શરતો નક્કી કરવાનો પ્રયાસ કરી રહ્યું છે : મમતા બેનરજી

(એજન્સી) તા.૨૩

પશ્ચિમ બંગાળના મુખ્યપ્રધાન મમતા બેનરજીએ સોમવારે CPI(M) પર ઈન્ડિયા બ્લોકની બેઠકોમાં શરતો નક્કી કરવાનો પ્રયાસ કરવાનો આરોપ મૂક્યો હતો. તેમનું આ નિવેદન લોકસભાની ચૂંટણી પહેલા વિપક્ષી ગઠબંધનમાં વિસ્તરતા વિવાદનો સંકેત આપે છે. તેણીએ કહ્યું કે, મેં વિપક્ષી જૂથની બેઠક દરમિયાન ઈન્ડિયા નામનું સૂચન કર્યું હતું. પરંતુ જ્યારે પણ હું બેઠકમાં હાજરી આપું છું, ત્યારે મને ડાબેરીઓ તેને નિયંત્રિત કરવાનો પ્રયાસ કરતા જોવા મળે છે. આ સ્વીકાર્ય નથી. હું જેમની વિરુદ્ધ ૩૪ વર્ષ સુધી લડી હતી તેમની સાથે હું સહમત થઈ શકતી નથી. આ અપમાન હોવા છતાં મેં એડજસ્ટ કર્યું છે અને ઈન્ડિયા બ્લોક મીટિંગ્સમાં હાજરી આપી છે. તેમના ભાષણમાં મુખ્યપ્રધાને આસામમાં કોંગ્રેસના નેતા રાહુલ ગાંધીની મંદિરની મુલાકાત પર કટાક્ષ કર્યો અને કહ્યું કે, તેણીની જેમ કોઈપણ ભાજપનો સીધો સામનો કરતું નથી. આજે કેટલા રાજકારણીઓએ ભાજપનો સામનો કર્યો છે ? હું એકલી જ છું જેણે મંદિર, ગુરૂદ્વારા, ચર્ચ અને મસ્જિદની મુલાકાત લીધી હતી અને હું લડત આપું છું. જ્યારે બાબરી મસ્જિદનો શહીદ થયો અને હિંસા થઈ રહી હતી, ત્યારે હું શેરીઓમાં હતી. CPI(M)ના નેતૃત્વમાં ડાબેરી મોરચો, કોંગ્રેસ અને ટીએમસી એ ૨૮-પક્ષ ઈન્ડિયા બ્લોકના સભ્યો છે જે રાષ્ટ્રીય સ્તરે ભાજપને ટક્કર આપવા માટે સાથે આવ્યા છે. પશ્ચિમ બંગાળમાં CPI(M) અને કોંગ્રેસે ટીએમસી અને ભાજપ સામે જોડાણ કર્યું છે. બેનરજીની આ રેલી સોમવારે અયોધ્યાના ભવ્ય મંદિરમાં વડાપ્રધાન નરેન્દ્ર મોદી દ્વારા રામલલ્લાના અભિષેક સમારોહ સાથે સુસંગત હતી. હાઝરા મોરથી શરૂ થયેલી અને પાર્ક સર્કસ મેદાન ખાતે સમાપ્ત થયેલી 'સંગતિ માર્ચ' માં વિવિધ ધર્મના ધાર્મિક નેતાઓ અને તૃણમૂલ કોંગ્રેસના મુખ્ય સભ્યોએ હાજરી આપી હતી. મુખ્યપ્રધાને રેલીના ભાગરૂપે કોલકાતામાં મંદિર, મસ્જિદ, ચર્ચ અને ગુરૂદ્વારા જેવા વિવિધ પૂજા સ્થાનોની પણ મુલાકાત લીધી હતી.

પાકિસ્તાની વ્યક્તિએ ઘરમાં ઈમરાન ખાનની પાર્ટીનો ઝંડો ફરકાવનાર પોતાના પુત્રને મારી નાંખ્યો

(એજન્સી) પેશાવર, તા.૨૩

પોલીસે જણાવ્યું હતું કે, પાકિસ્તાનની સામાન્ય ચૂંટણીમાં કયા રાજકીય પક્ષનો ધ્વજ પ્રદર્શિત કરવો તે અંગે દંપતીએ અસંમતિ દર્શાવતાં પિતાએ તેના પુત્રની હત્યા કરી હતી. તાજેતરમાં કતારમાં કામ કરીને પરત ફરેલા પુત્રએ ખૈબર પખ્તુનખ્વા પ્રાંતના પેશાવરની સીમમાં આવેલા પરિવારના ઘરે પૂર્વ વડાપ્રધાન ઈમરાન ખાનની પાકિસ્તાન તહરીક-એ-ઈન્સાફ પાર્ટીનો ધ્વજ ફરકાવ્યો ત્યારે આ વિવાદ સર્જાયો હતો. જિલ્લા પોલીસ અધિકારી નસીર ફરીદે જણાવ્યું હતું કે, પિતાએ તેમના પુત્રને ઘરે PTIને ધ્વજ ફરકાવવાની મનાઈ કરી હતી, પરંતુ

પુત્રએ તેને નીચે ઉતારવાની ના પાડી. વાદ વધ્યો અને ગુસ્સામાં પિતાએ ઘરમાંથી ભાગતા પહેલાં તેમના ૩૧ વર્ષના પુત્ર પર પિસ્તોલથી ફાયરિંગ કર્યું. હોસ્પિટલ લઈ જતા રસ્તામાં પુત્રનું મોત નિપજ્યું હતું. પોલીસ પિતાને શોધી રહી છે, જેઓ રાષ્ટ્રવાદી અવામી નેશનલ પાર્ટી સાથે જોડાયેલા હતા અને અગાઉ તેમનો ધ્વજ પ્રદર્શિત કર્યો હતો. ૮મી ફેબ્રુઆરીના રોજ યોજાનારી ચૂંટણીઓના લીધે વારંવાર પાકિસ્તાનમાં હિંસા થાય છે, જેમાં ઈસ્લામિક બોમ્બ ધડાકા અને બંદૂક હુમલાઓ દ્વારા ઉમેદવારોને નિશાન બનાવવામાં આવે છે. કમાન્ડર મોઅઝમ જાહ અન્સારીએ એએફપીને જણાવ્યું હતું કે, ફેબ્રુઆરીના પ્રથમ સપ્તાહમાં લગભગ ૫૦૦૦ અર્ધલશ્કરી ફ્રન્ટિયર કોન્સ્ટેબલરી (FC) દળો અફઘાનિસ્તાનની સરહદે આવેલા ઉત્તર-પશ્ચિમ ખૈબર પખ્તુનખ્વા પ્રાંતમાં તૈનાત કરશે.

પોલીસે સફાઈ કામદારના લગ્નમાં 'માયરા' આપ્યું કહ્યું, તું અમારા પોલીસ સ્ટેશનના પરિવારનો સભ્ય છે; ૮૫ હજાર રૂપિયા અને કપડાં આપ્યા

(એજન્સી) નવી દિલ્હી, તા.૨૩

પોલીસકર્મીઓએ અહીં માયરા ભરવાની વિધિ કરી હતી. સમગ્ર પરિવાર માટે ભેટમાં કપડાં આપ્યા. આ જોઈને દિનેશની આંખો આંસુઓથી ભરાઈ ગઈ. પોલીસ સ્ટેશન ઈન્ચાર્જે કહ્યું, તું પોલીસ સ્ટેશન સ્ટાફના પરિવારના સભ્ય છે, લગ્નમાં આ કરવું એ અમારો અધિકાર છે. ગઢવાડામાં રહેતો ૨૨ વર્ષીય દિનેશ વાલ્મિકી પાલી જિલ્લાના જૈતપુર પોલીસ સ્ટેશનમાં ઘણા વર્ષોથી સફાઈનું કામ કરે છે. ૨૨ જાન્યુઆરીએ તેની જાન જોધપુરના સાંગરિયા જશે. દિનેશ લગ્નના કારણે રજા પર હતો. જ્યારે SHO જબરસિંહે CO ગ્રામીણ રાજુરામ ચૌધરીને આ વાત જણાવી તો તેમણે કહ્યું કે, દિનેશ અમારા પરિવારના સભ્ય જેવો છે. અમે તેના લગ્નમાં સહકાર આપીશું અને માયરાની ચૂકવણી કરીશું. જેતપુરના SHO જબરસિંહે તેમના પોલીસ સ્ટેશ

ગાંધીનગર લોકસભા બેઠકના કાર્યાલયનું ઉદ્‌ઘાટન કરતા રાષ્ટ્રીય અધ્યક્ષ નડ્ડા

લોકસભા ચૂંટણીની જાહેરાત પહેલાં દેશના પ્રથમ ઉમેદવાર ભાજપ દ્વારા કરાયા જાહેર

ઈન્ડિયા એલાયન્સનો એજન્ડા પરિવાર બચાવો, પ્રોપર્ટી બચાવો, ભ્રષ્ટાચારના આરોપોથી બચો : નડ્ડા

(સંવાદદાતા દ્વારા) ગાંધીનગર, તા.૨૩

અયોધ્યામાં રામલલ્લાની પ્રાણપ્રતિષ્ઠા પૂરી થતાં જ ભાજપ એક્શન મોડમાં આવી ગયું છે. ભાજપે લોકસભા ચૂંટણીના ઉમેદવારની જાહેરાત કર્યા વગર જ લોકસભા કાર્યાલયનું ઉદ્ઘાટન કરવાનું શરૂ કર્યું છે. આજે રાજ્યભરની તમામ ૨૬ લોકસભા બેઠકના કાર્યાલયનું ઉદ્‌ઘાટન કરાયું હતું. જેમાં ગાંધીનગર લોકસભા બેઠક માટે ભાજપ કાર્યાલયના ઉદ્‌ઘાટનમાં ભાજપના રાષ્ટ્રીય અધ્યક્ષ જે.પી. નડ્ડા અને કેન્દ્રીય ગૃહમંત્રી અમિત શાહ પણ હાજર રહ્યા હતા. કાર્યક્રમ દરમિયાન ગુજરાત પ્રદેશ અધ્યક્ષ સી.આર. પાટીલ એવું બોલ્યા હતા કે, અમિત શાહની લોકસભા બેઠકના કાર્યાલયનું ઉદ્‌ઘાટન, આમ સી.આર પાટીલે પેપર ફોડી દીધું હોય કે જાણે જાહેરાત કરતા હોય તેમ અમિત શાહ લોકસભા ચૂંટણી ગાંધીનગર બેઠક પરથી લડશે તેમ જાહેર કરી દેવાયું હતું. એટલે કે જો આવું છે તો સમજો કે આજે ભાજપે દેશના લોકસભા ચૂંટણીના પ્રથમ ઉમેદવાર જાહેર કરી દીધા એમ કહીએ તો ખોટું નથી. ગુજરાતની તમામ ૨૬ સીટ પર ભાજપના ઉમેદવારની જાહેરાત વગર જ આજે લોકસભા ચૂંટણી કાર્યાલય ખુલ્લા મૂકવામાં આવ્યા હતા. ગાંધીનગર લોકસભા બેઠક માટે ભાજપનું કાર્યાલય ખોલવામાં આવ્યું છે. લોકસભા ચૂંટણીમાં ભાજપના શંખનાદમાં ગુજરાત પ્રથમ રાજ્ય બન્યું છે. આ પ્રસંગે

ભાજપ અધ્યક્ષ જે.પી. નડ્ડાએ જણાવ્યું હતું કે, લોકસભા ચૂંટણી માટે ગુજરાતની ૨૬ બેઠક માટે તમામ જગ્યાએ કાર્યાલય શરૂ કરાયા છે. ૨૦૨૪ની ચૂંટણી માટે લોકસભા કાર્યાલયની વ્યવસ્થા ભાગરૂપે ૨૬ સીટના કાર્યાલયનું ઓપનિંગ કરવામાં આવ્યું છે. લોકસભા ચૂંટણીની જાહેરાત પહેલાં જ કાર્યાલય ખોલવામાં આવ્યું છે. ભાજપ ફર્સ્ટ, ગુજરાત ફર્સ્ટ અને પ્રધાનમંત્રીના નેતૃત્વમાં ઈન્ડિયા ફર્સ્ટ. તેમણે વધુમાં જણાવ્યું હતું કે ગુજરાત બે વખતથી ૨૬માંથી ૨૬ બેઠક આપી રહ્યું છે. ૨૦૨૪માં પણ ૨૬માંથી ૨૬ બેઠક આપશે. ગુજરાતમાં ભાજપ સંગઠનને વિકસિત કરવાની પદ્ધતિ ખૂબ મહત્ત્વની છે, જેને આખા દેશમાં અમલ કરાઈ રહ્યો છે. તેમણે વધુમાં જણાવ્યું હતું કે આજે બધા રામનું નામ બોલે છે. કોંગ્રેસ અમને કહે કે તમે રામના ચેમ્પિયન છો એટલે અમે કહીએ કે જે સમયે તમે અવરોધ ઊભા કરતા હતા એ સમયે ભાજપનો કાર્યકર કહેતો કે મારું જીવન રામને નામ. ઈન્ડિયા એલાયન્સનો એજન્ડા છે, મોદી હટાવો અને મોદી કહે છે કે ભારત આગળ વધે. ઈન્ડિયા એલાયન્સનો એજન્ડા પરિવાર બચાવો, પ્રોપર્ટી બચાવો અને ભ્રષ્ટાચારના આરોપોથી બચો. મુલાયમ, અખિલેશ, ડિમ્પલ પછી ફુલ સ્ટોપ બંગાળમાં ફોઈ-ભત્રીજાની પાર્ટી, કાશ્મીરમાં પરિવારવાળી પાર્ટી, શરદ પવાર, સુપ્રિયા સુલેહ, ઉદ્ધવ ઠાકરે, આદિત્ય ઠાકરેએ પરિવારવાળી પાર્ટી. ઈન્ડિયા એલાયન્સ આ બચાવવા માગે છે. આ લોકો પર કેસ છે કે નહિ?

ભાજપ અધ્યક્ષને કાર્યકર્તાઓ સાંભળવા રાજી ન હોવાનો ઘાટ !

ભાજપના રાષ્ટ્રીય અધ્યક્ષનું ભાષણ શરૂ થતાં જ કાર્યકરોએ ચાલતી પકડી

(સંવાદદાતા દ્વારા) ગાંધીનગર, તા.૨૩

રાજકોટ લોકસભા ભાજપનું મધ્યસ્થ કાર્યાલય ખૂલ્લું મૂકાયું હતું. ભાજપના રાષ્ટ્રીય અધ્યક્ષ જે.પી. નડ્ડા અમદાવાદમાં ભાષણ આપી રહ્યા હતા, તેનું લાઈવ સ્ક્રીનિંગ પણ રાજકોટમાં કરવામાં આવ્યું હતું. ત્યારે ભાજપના રાષ્ટ્રીય અધ્યક્ષ જે.પી. નડ્ડાની સ્પીચ શરૂ થતાં જ કાર્યકર્તાઓ રવાના થયા હતા. ત્યારે પરિસ્થિતિ એવી સર્જાઈ

હતી કે જેવી જે.પી. નડ્ડાની સ્પીચ શરૂ થઈ તેવી જ કાર્યકર્તાઓએ ચાલતી પકડી લીધી હતી. એક તરફ ભાષણ ચાલુ હતું ત્યારે આ ચાલુ કાર્યક્રમે જ ખુરશીઓ સંકેલી લેવામાં આવી હતી. ભાજપના રાષ્ટ્રીય અધ્યક્ષ જે.પી. નડ્ડાને જ સ્થાનિક કાર્યકર્તાઓ સાંભળવા રાજી નથી તેવો ઘાટ સર્જાયો હતો. આ સમગ્ર ઘટનાનો વીડિયો સોશિયલ મીડિયામાં વાયરલ થયો હતો.

પોલીસની એક તરફી કાર્યવાહીથી લોકોમાં ડર અને ભયની લાગણી

ખેરાલુના બહેલીમવાસમાં પોલીસનો આતંક મકાનોના દરવાજા તોડ્યા, નિર્દોષોને ઢોર માર માર્યો

મહિલાઓ-પુરૂષોને કાનના કીડા ખરી પડે તેવી ગાળો ભાંડી, રેલીમાં ઉશ્કેરણીજનક સૂત્રોચ્ચાર કરનારા સામે કોઈ કાર્યવાહી ન કરાતા લઘુમતી સમાજમાં રોષની લાગણી

લઘુમતીઓ પર દમન ગુજરવાના વીડિયો રાજ્યના પોલીસ વડાને સુપરત કરી કાનૂની કાર્યવાહીની માંગણી કરાઈ

ખેરાલુ,તા.૨૩

રામમંદિર પ્રાણ પ્રતિષ્ઠા મહોત્સવને લઈ રાજ્યમાં ઠેર-ઠેર શોભાયાત્રાનું આયોજન કરાયું હતું. જેમાં કેટલાક સ્થળોએ શોભાયાત્રા દરમ્યાન ઉશ્કેરણીજનક સૂત્રોચ્ચાર, કરાતા બે કોમ વચ્ચે અથડામણના બનાવ બન્યા હતા. જેમાં ખેરાલુ ખાતે શોભાયાત્રા દરમ્યાન કેટલાક કટ્ટરવાદી તત્વોએ ઉશ્કેરણીજનક સૂત્રોચ્ચાર

લઘુમતીઓ વિરૂદ્ધ હિંસા આચરવામાં પોલીસ ખુલ્લેઆમ તોફાની તત્ત્વોને મદદ કરતી હોવાના વીડિયો પણ વાયરલ

કરતા બે કોમ વચ્ચે પથ્થરમારાનો બનાવ બન્યો હતો. આ બનાવમાં પોલીસે એક તરફી કાર્યવાહી કરી. લઘુમતી સમાજના ૩૨ શખ્સો સામે વિવિધ કલમો હેઠળ ગુનો નોંધ્યો હતો અને કેટલાક શખ્સોની અટકાયત કરી હતી. દરમ્યાન ગત રાત્રે ખેરાલુના બહેલીમવાસમાં પોલીસના ધાડેધાડા ઉતારી દેવાયા હતા અને લઘુમતી વિસ્તારમાં કોમ્બિંગના નામે પોલીસે નિર્દોષ લોકો પર દમન ગુજાર્યો હતો. પોલીસે કેટલાક મકાનોના તાળાં તોડ્યા હતા તો કેટલાક મકાનોના દરવાજા તોડી નાંખ્યા હતા. આ વેળા પોલસ સામે ઘરના વડીલોએ અટકાયત બાબતે સવાલ કરતા પોલીસે મહિલાઓ-પુરૂષોને કાનના કીડા ખરી જાય તેવી ગાળો ભાંડી હતી. તથા હાથમાં જે યુવાનો આવ્યા તેમણે ઢોર માર માર્યો હતો. પોલીસે જાણે બહેલીમવાસમાં એક પ્રકારનો આતંક મચાવી દીધો હતો. સૌથી શરમજનક બાબત એ છે કે સમાજ માટે આગેવાની લેનાર આગેવાનોની આ ખોટા ગુનામાં સંડોવણી કરતા પોલીસની કાર્યવાહી સામે શંકા ઉભી થઈ છે પોલીસના આતંકથી કેટલાક લોકો ઘરબાર છોડી જતા રહ્યા છે. આમ બહેલીમવાસના લોકો પર પડતા પર પાટુની જેમ પોલીસે કહેર વરસાવ્યો છે. શોભાયાત્રામાં સામેલ કટ્ટરવાદીતત્વો દ્વારા તલવારો સાથે ઉકત વિસ્તારમાં મોટા અવાજથી ડી.જે. વગાડી તથા મુસ્લિમોની ધાર્મિક લાગણી દુભાય તેવા સૂત્રોચ્ચાર કર્યા હતા. તથા મહિલાઓને બેફામ ગાળોબોલી પથ્થરમારો કર્યો હતો. જેનો વીડિયો પણ છે. તેમ છતાં મુસ્લિમોને ગુનેગાર બનાવી પોલીસે એક તરફી કાર્યવાહી કરતા લઘુમતી સમાજમાં રોષની લાગણી ફેલાઈ જવા પામી છે.

ગુજરાત વિધાનસભામાં ૧થી ૧૫૬ સુધી પહોંચી ગયા છીએ : વજુભાઈ વાળાના પ્રહારો

કોંગ્રેસના હજુ પણ ધારાસભ્ય તૂટશે; તેના મૂળિયા ઉખેડી નાખવાના છીએ

"બેગાની શાદી મે અબ્દુલ્લા દિવાના"ની જેમ અબ્દુલ્લા બની ઉમેદવારને જીતાડવાના છે : રૂપાણી

(સંવાદદાતા દ્વારા) ગાંધીનગર, તા.૨૩

ગઈ કાલે અયોધ્યામાં રામમંદિરની પ્રાણપ્રતિષ્ઠા મહોત્સવ બાદ આજે ગુજરાત પ્રદેશ ભાજપ ફરી લોકસભા ચૂંટણીના કાર્યમાં સક્રિય બની ગયો છે. આજે ગુજરાતની તમામ ૨૬ બેઠકોમાં મધ્યસ્થ ચૂંટણી કાર્યાલયો શરૂ કરવામાં આવ્યાં છે. ચૂંટણી કાર્યાલયનાં ઉદઘાટન કરવા રાષ્ટ્રીય અધ્યક્ષ જે.પી. નડ્ડા ગુજરાત આવી પહોંચ્યા હતા. ઉલ્લેખનીય છે કે આ તમામ ૨૬ લોકસભા બેઠક પર ઉમેદવારની પસંદગી નથી થવા પામી એ પહેલાં ભાજપના નિશાન કમળને ઉમેદવાર બનાવી તમામ ૨૬ બેઠક પર ભાજપને ૫ લાખની જંગી લીડ સાથે જિતાડવાના નારા સાથે કાર્યાલય ખુલ્લા મૂકવામાં આવ્યા છે. આ સમયે કાર્યકર્તા સાચું બળ હોવાનું કહી ભાજપના અગ્રણી નેતા વજુભાઈ વાળાએ જણાવ્યું હતું કે, ગુજરાત વિધાનસભામાં ૧માંથી ૧૫૬ સુધી પહોંચી ગયા છીએ અને હજુ વિકેટો પડવાની છે.

કર્ણાટકના પૂર્વ રાજ્યપાલ વજુભાઈ વાળાએ કાર્યકર્તાઓને સંબોધન કરતા જણાવ્યું હતું કે, હું સામાન્ય કાર્યકર હતો, છું અને રહીશ. ૧૯૬૭માં ચીમનભાઈ શુક્લ એકમાત્ર ધારાસભ્ય હતા. લોકસભામાં માત્ર ૨ સાંસદ સભ્ય હતા. આજે ગુજરાત વિધાનસભામાં આપણે ૧માંથી ૧૫૬ પહોંચી ચૂક્યા છીએ અને હજુ કેટલીક વિકેટો ખરવાની છે. લોકસભામાં ૨ સાંસદ હતા. આજે ૨માંથી ૩૦૩ સુધી પહોંચી ગયા છીએ અને હવે ૩૭૩ પહોંચી જઈશું, આપણે બધા મળીને કરવાના છીએ. પણ આ આપણા કાર્યકર્તાની તાકાત છે. આ દેશમાં ખતરનાક સંસ્થા હોય તો તે કોંગ્રેસ છે. તેના મૂળિયા ઉખેડી નાખવાના છે. કોંગ્રેસ એકલા હાથે ચૂંટણી લડતી નથી એટલે શંભુ મેળો ભેગો કર્યો છે. રાજકોટ શહેરના ૧૫૦ ફૂટ રિંગ રોડ પર રૈયા ટેલિફોન એક્સચેન્જ સામે રાજકોટ લોકસભા બેઠકનું ચૂંટણી મધ્યસ્થ કાર્યાલય ખુલ્લું મુકવામાં આવ્યું છે. આજે રાજકોટ લોકસભાના કાર્યાલયના ઉદઘાટન પ્રસંગે કર્ણાટકના પૂર્વ રાજ્યપાલ વજુભાઈ વાળા, પૂર્વ મુખ્યમંત્રી વિજય રૂપાણી, રાજકોટ બેઠકના પ્રભારી આર.સી.ફળદુ સહિત ધારાસભ્યો ધારાસભ્યો તેમજ શહેર-જિલ્લાના હોદેદારો વગેરે સંખ્યામાં ઉપસ્થિત રહ્યા હર્ત પૂર્વ મુખ્યમંત્રી વિજય રૂપાણીએ કાર્યકર્તાઓને જણાવ્યું હતું કે, આજથી ચૂંટણી કાર્યાલય શરૂ થયું છે એટલે કે આજથી આપણું ચૂંટણી માટે કાર્ય શરૂ કરી દેવાનું છે. આપણે ત્રીજી વખત ૨૬ બેઠક પર ઉમેદવારોને જિતાડી ત્રીજી વખત નરેન્દ્ર મોદીને વડાપ્રધાન બનાવવાના છે. રમુજી મૂડમાં તેમણે જણાવ્યું હતું કે, આપણા ઉમેદવાર કોણ છે એ કોઈને ખબર ત્યારે પડે જ્યારે 'બેગાની સાદી મેં અબ્દુલા દીવાના'ની જેમ આપણે અબ્દુલા બની આપણે ઉમેદવારને જંગી લીડથી જિતાડવાનો સંકલ્પ લેવાનો છે.

કપડવંજ તાલુકાના રૂપજીના મુવાડા ગામની સીમમાં

પાઈપલાઈનની કામગીરી દરમ્યાન ભેખડ ધસી પડતાં ચાર મજૂરો દટાયા : એકનું મોત

નડિયાદ, તા.૨૩

કપડવંજ પંથકમાં રૂપજીના મુવાડા ગામની સીમમાં સુજલામ સુફલામ અંડર ગ્રાઉન્ડ પાઈપ લાઈનની કામગીરી ચાલતી હોવાથી આજે એકાએક જમીનની ભેખડ ધસી પડતા નીચે કામગીરી કરતા ૪ મજૂરો દટાયા હતા. જેમાં એક મહિલાનું મોત નિપજ્યું છે. જ્યારે ૩ મજૂરોને સારવાર અર્થે ખસેડવામાં આવ્યા છે. બનાવના પગલે ભારે દોડધામ મચી ગઈ હતી. મળતી માહિતી મુજબ કપડવંજ તાલુકાના રૂપજીના મુવાડા ગામની સીમમાં સુજલામ સુફલામ અંડર ગ્રાઉન્ડ પાઈપ લાઈનની કામગીરી ચાલુ હતી. આ દરમિયાન એકાએક જમીન પરની માટી ધસી પડતાં નીચે કામગીરી કરતા મજૂરોમાં ભાગદોડ મચી ગઈ હતી. મહિલા સહિત ૪ જેટલા મજૂરો આ માટી નીચે દબાઈ ગયા

(તસવીર : આરીફ મલેક, નડિયાદ)

હતા. જેમાં દાહોદ જિલ્લાના સોમાબેન વરી, વિલાસભાઈ, સુરેશભાઈ તેમજ સાજનબેન કાજુનો સમાવેશ થાય છે. મહામહેનતે આ ચારેયને બહાર કાઢવામાં આવ્યા હતા. જેમાં ૧૮ વર્ષીય સાજનબેનનું કરૂણમોત નિપજયું હતું. જ્યારે ગંભીર રીતે ઘાયલ ત્રણેય મજૂરોને ૧૦૮ મારફતે કપડવંજની હોસ્પિટલ સારવાર અર્થે ખસેડાયા છે. આ ત્રણેય મજૂરોની સ્થિતિ નાજૂક બનતા કપડવંજથી બહાર સારવાર અર્થે રિફર કરાયા હોવાની માહિતી મળી છે. ચારેય મજૂરો દાહોદ જિલ્લાના વતની હોવાની માહિતી મળી છે. બનાવના પગલે ભારે અફડાતફડી મચી ગઈ છે અને ઉચ્ચ અધિકારીઓની ટીમ બનાવ સ્થળે દોડી આવી છે. ગામના સરપંચ મહેન્દ્રસિંહે જણાવ્યું કે, સુજલામ સુફલામ અંડર ગ્રાઉન્ડ પાઈપ લાઈન કામગીરી ચાલુ હતી. આ દરમિયાન ભેખડ ધસી પડતા એકનું મોત નિપજયું છે જ્યારે ૩ને સારવાર અર્થે ખસેડાયા છે.

અંકલેશ્વરના મોદીનગર વિસ્તારમાં બે બાઈક વચ્ચે અકસ્માતમાં ચારને ગંભીર ઈજા

અંકલેશ્વર, તા.૨૩

અંકલેશ્વરના મોદીનગર વિસ્તાર નજીક બે મોટરસાઈકલ વચ્ચે અકસ્માત સર્જાયો હતો. અકસ્માતના પગલે બંને મોટરસાઈકલ ઉપર સવાર ૪ લોકોને ગંભીર ઈજાઓ પહોંચી હતી. ગંભીર ઈજાને પગલે ઈજાગ્રસ્ત લોકોને સારવાર અર્થે ખાનગી હોસ્પિટલમાં ખસેડવામાં આવ્યા હતા. મોડી સાંજે શહેરમાં નીકળેલ શોભાયાત્રા નજીક મોદીનગર સેફરોન શોપિંગ સેન્ટર પાસે ૨ મોટરસાઈકલ વચ્ચે પૂરપાટ સર્જાયેલ ટક્કર વચ્ચે ૪ યુવાનો ગંભીર રીતે ઘાયલ બન્યા હતા. બાઈકનો જ્યાં ખુરદો બોલ્યો હતો. ત્યાં ચાર યુવાનોને અતિ ગંભીર ઈજા પહોંચતા સ્થાનિક લોકો દોડી આવ્યા હતા અને પોલીસની મદદ સાથે ૧૦૮ બોલાવી તમામ યુવાનોને સારવાર અર્થે હોસ્પિટલ ખસેડવામાં આવ્યા હતા. ચાર પૈકી ૧ યુવાનની હાલત વધુ ગંભીર હોવાનું જાણવા મળી રહ્યું છે. ત્યારે ઘટના અંગે હજુ સુધી કોઈ પોલીસ ફરિયાદ નોંધાઈ હતી.

વડોદરામાં દુલ્હાને બદલે દુલ્હનનો વરઘોડો નીકળ્યો, મહેમાનો જાનૈયાઓની જેમ નાચ્યા

મારો વરઘોડો કાઢવાનું પિતાનું સ્વપ્ન પૂર્ણ થયું : વધૂ

(સંવાદદાતા દ્વારા) ડભોઈ, તા.૨૩

વડોદરામાં સંખ્યાબંધ વરઘોડા નિકળ્યા હતા પણ સુભાનપુરા વિસ્તારમાં રહેતો એક વરઘોડો ચર્ચાનો વિષય પણ બન્યો હતો. સામાન્ય રીતે વરરાજા વરઘોડો કાઢીને પરણવા જતા હોય છે ત્યારે આજે સુભાનપુરા વિસ્તારમાં રહેતા બ્રહ્મભટ્ટ પરિવારે પોતાની એકની એક દીકરીને પરણાવતા પહેલા તેનો ધામધૂમથી વરઘોડો કાઢ્યો હતો. બ્રહ્મભટ્ટ પરિવારની દીકરી અને નવવધૂ મહિમાં બ્રહ્મભટ્ટ શણગારેલી બગીમાં વરરાજા જેવો જ પોશાક પહેરીને બેઠી હતી. જેરીતે વરઘોડામાં બેન્ડવાજા સાથે ગીતો વાગતા હોય છે તેજ રીતે આ વરઘોડો બેન્ડવાજા સાથે કાઢવામાં આવ્યો હતો અને તેમાં મહિમાં નાં પરિવારજનો, સબંધીઓ અને મિત્રો જાનૈયાઓની જેમ નાચ્યા હતા. આ વરઘોડો સુભાનપુરા વિસ્તારમાં ફર્યો હતો. લોકો પણ દુલ્હાની જગ્યાએ દુલ્હનના વરઘોડાના દ્રશ્યોને જોતા રહી ગયા હતા. મહિમાં નું કહેવુ હતુ કે,હું મારા માતા પિતાની એકની એક દીકરી છું. મારા પિતા ભુપેશ કુમાર એ હંમેશા મને દીકરાની જેમ રાખી છે અને તેમનુ સપનુ હતુ કે, દીકરીના લગ્ન થાય ત્યારે તેનો પણ વરઘોડો નિકળે.આજે મને ખુશી એ વાતની છે કે, મારા પિતાનુ સ્વપ્ન પૂર્ણ થયુ છે.

અચાનક પેટમાં દુઃખાવો ઉપડતા માતા-પિતા હોસ્પિટલ લઈ ગયા ત્યારે આવેલ રિપોર્ટથી ચોંકી ગયા

ધ્રાંગધ્રાના અંજાર ગામે ૧૬ વર્ષીય સગીરા ગર્ભવતી હોવાનો મેડિકલ રિપોર્ટમાં ખુલાસો

૯ માસ અગાઉ બળતણ વીણવા ગઈ હતી ત્યારે બાઈક પર આવેલા બે શખ્સોએ દુષ્કર્મ ગુજાર્યાની કબૂલાત : માતા-પિતાની આબરૂ ન જાય તે માટે જાણ કરી ન હતી

સુરેન્દ્રનેગર, તા.૨૩

સુરેન્દ્રનગર જિલ્લાના અંજાર ગામે આવેલી સીમમાં પોતાના પરિવાર સાથે વસવાટ કરતી ૧૬ વર્ષની યુવતી સાથે ઘટના બની છે. ધ્રાંગધ્રાના આ ગામમાં આવેલી એક વાડીમાં પરિવાર વસવાટ કરતો હતો ત્યારે તેમની ૧૬ વર્ષની દીકરીને અચાનક પેટમાં દુઃખાવો ઉપડ્યા બાદ પ્રથમ તેને સારવાર માટે ધ્રાંગધ્રાની સરકારી હોસ્પિટલ ખાતે લઈ જવામાં આવી હતી પરંતુ ત્યાં કોઈપણ પ્રકારની સારવાર અથવા કોઈપણ પ્રકારની ઈલાજ કર્યા વગર તેમને સુરેન્દ્રનગર મોકલી દેવામાં આવ્યા હતા ત્યારથી શંકા હતી કે કાંઈ બન્યું છે.

સુરેન્દ્રનગર જિલ્લાની સરકારી હોસ્પિટલમાં યુવતીને સારવાર માટે લાવ્યા બાદ તેના રિપોર્ટ કાઢવામાં આવ્યા હતા અને તેની સોનોગ્રાફી કરાવવામાં આવી હતી. તમામ પ્રકારના ટેસ્ટિંગ કરાવવામાં આવતા યુવતીને ૯ મહિનાનો ગર્ભ હોવાની વિગતો સામે આવતા સુરેન્દ્રનગરની ગાંધી હોસ્પિટલનો સ્ટાફ પણ ચોંકી ઉઠ્યો હતો. આ અંગે હોસ્પિટલ સ્ટાફ દ્વારા ધ્રાંગધ્રા પોલીસને જાણ કરવામાં આવી હતી. રૂ આ અંગે યુવતીના પિતા સાથે વાતચીત કરવામાં આવતા તેમણે જણાવ્યું છે કે તે પોતે છેલ્લા અનેક વર્ષોથી ધ્રાંગધ્રાના અંજાર ગામે આવેલી સીમમાં એક વાડી વિસ્તારમાં વસવાટ કરે છે અને પોતાના પરિવાર સાથે ખેત મજૂરી કરી અને પોતાનું જીવન ધોરણ ચલાવે છે પરંતુ આ પ્રકારની જે ઘટના બની છે તેના વિશે તે અગાઉ કોઈ જાણ કે ખબર ન હતી. જ્યારે તેઓ હોસ્પિટલે આવ્યા અને ડોક્ટર દ્વારા જણાવવામાં આવતા ત્યારે તેમનજે જાણ થઈ.

૯ મહિના પહેલાં યુવતી બળતણ વીણવા ગઈ હતી તે દરમિયાન બે બાઈક ઉપર આવેલા યુવકો દ્વારા દુષ્કર્મ આચરવામાં આવ્યું હતું

ભોગ બનનાર યુવતીને નવ મહિનાનો ગર્ભ રહ્યા બાદ સુરેન્દ્રનગર હોસ્પિટલમાં તેને રાખી ત્યારબાદ રાજકોટ રીફર કરવામાં આવી છે. હવે તપાસના ચક્રો ગતિમાન કરવામાં આવતા ચોંકાવનારી વિગતો સામે આવી યુવતીને પૂછપરછ તેના મા-બાપએ કરતા તેણે જણાવ્યું છે કે આશરે નવ મહિના પહેલા તે બળતણ વીણવા સીમમાં ગઈ હતી તે દરમિયાન ત્યાંથી પસાર થતા બે બાઈક ચાલકો દ્વારા તેના ઉપર દુષ્કર્મ ગુજારવામાં આવ્યું હતું. બંને નરાધમો કોણ હતા તે દિશામાં તપાસ થવી જોઈએ અને આ દીકરીને યોગ્ય ન્યાય મળવો જોઈએ તે જરૂરી છે.

ડિલેવરી માટે રાજકોટ સિવિલ હોસ્પિટલમાં યુવતીને દાખલ કરવામાં આવી : બાળકના જન્મ બાદ તેનું પાલનપોષણ ભોગ બનનાર યુવતીના માતા-પિતા કરશે

૧૬ વર્ષની યુવતી કુંવારી માતા બનવા જઈ રહી છે. યુવતીને નવમો મહિનો હોવાના કારણે તેને ડીલેવરી કરાવવા માટે રાજકોટ સિવિલ હોસ્પિટલમાં રાખવામાં આવી છે પરંતુ આ યુવતીના માતા-પિતા જણાવી રહ્યા છે કે અમે કોઈ પાપ કરવા માંગતા નથી. અમારી દીકરીને જે કાંઈ બાળક આવશે તેનું પાલનપોષણ અમે કરશું અમે આ બાળકને સાચવીશું અને તેનો તમામ પ્રકારનો ખયાલ રાખશું. હવે ઘટના બની ગઈ છે તો આ ગુનેગારો ઝડપાય અને તેને આકરી કાર્યવાહી થાય તેવી અમારી માંગણી છે.

તળાજાના પીંગળી ગામે દંપતીની હત્યાનો ભેદ ઉકેલાયો હત્યા માટે પાંચ લાખની સોપારી અપાઈ હતી

છ આરોપીઓ ઝડપાયા, અન્ય એક આરોપી પોલીસ પકડથી દૂર

ભાવનગર, તા.૨૩

ભાવનગર જિલ્લાના બહુચર્ચીત તળાજા તાલુકાના પિંગળી ગામે થયેલ ડબલ મર્ડરના ગુનાનો ભેદ ઉકેલી પોલીસે ગુન્હાનો અવિરત અને અથાગ રૂ.૬૬,૦૦૦/-ના મુદ્દામાલ સાથે છ ઈસમોને ઝડપી પાડ્યા હતા.

ગઈ તા.૧૧/૦૭/૨૦૨૩ના રોજ સંજયભાઈ શિવાભાઈ રાઠોડ ઉ.વ.૩૩ રહે.પીંગળી તા.તળાજાએ ફરિયાદ આપેલ કે, "તા.૧૧/૦૭/૨૦૨૩ના રોજ પોતાના કાકા રાયસંગભાઈનો ફોન આવેલ કે "વાડીએ ભેંસો બાંધ્યું એમ ને એમ છે, તમારા પિતા શીવાભાઈનો ફોન લાગતો નથી અને બંધ આવે છે". તેમ જણાવતા પોતાના કાકાના દીકરા યોગરાજને ફોન કરીને ઘરે જઈને તપાસ કરવા માટે જણાવતા તેણે ઘરે જઈ જોતા જણાવેલ કે "કાકા અને કાકી બંને ખાટલામાં સુતા છે અને તમે જલદી આવો" તેમ કહેતા પોતે તાત્કાલીક પોતાના ઘરે આવતા પોતાના માતા-પિતાની લાશો ઘરની ઓશરીમાં અલગ-અલગ ખાટલામાં પડેલ હતી. તેઓ બંન્નેને શરીરે તીક્ષ્ણ હથીયારની ઈજાઓ હતી. લોહી ભોંયતળીયામાં સુકાય ગયેલ હતું. ઘરમાં અંદરના ભાગે રૂમનું તાળું કોઈએ ચાવી વડે ખોલી કબાટનો સામાન વેરવીખેર હાલતમાં પડેલ હતો.જેથી કોઈએ ઘરમાંથી ચોરી-લુંટ કર્યાના ઈરાદે તિક્ષ્ણ હથીયાર વડે પોતાના માતા-પિતાની હત્યા કરીને અંગેની ફરિયાદ જાહેર કરેલ.

તળાજા તાલુકાના પીંગળી ગામમાં છ માસ પહેલા દંપતીની તીક્ષ્ણ હથિયારના ઘા ઝીંકી કરવામાં આવેલી હત્યાના ગુનામાં પોલીસે દંપતીની હત્યા કરવાની સોપારી આપનાર પિંગળી ગામના શખ્સ સહિત છ શખ્સોની ધરપકડ કરી ગુનાનો ભેદ ઉકેલ્યો હતો. પીંગળી ગામમાં રહેતા શખ્સએ રૂપિયા ૫ લાખની સોપારી આપી હત્યા કરાવી હોવાનું પોલીસ તપાસમાં ખુલ્યું હતું. આ અંગે પ્રાપ્ત માહિતી અનુસાર તળાજા તાલુકાના પીંગળી ગામમાં રહેતા શીવાભાઈ મોતીભાઈ રાઠોડ (ઉં. વ.૫૮) અને તેમના પત્ની વસંતબહેન (ઉં.વ.૫૩) ગત તા.૧૦/૭/૨૦૨૩ના રાત્રીના સમયે એમના ડેલી બંધ મકાનની ઓસરીમાં સુતા હતા તે દરમિયાન અજાણ્યા શખ્સોએ તેમના ઘરમાં પ્રવેશ કરી નિંદ્રાધીન દંપતીની તીક્ષ્ણ હથિયારના ઘા ઝીંકી કરપીણ હત્યા કરી ઘરની અંદરનો કબાટ તોડી સમાન વેરવિખેર કરી ફરાર થઈ ગયા હતા. આ હત્યા કેસ અંગે પોલીસે સ્પેશિયલ ઈન્વેસ્ટિગેશન ટીમની પણ રચના કરી હતી, તેમજ છ માસ દરમિયાન પીંગળી ગામથી આજુબાજુના ૫૦ કિલોમીટરના વિસ્તારના કુલ ૧૯ ગામમાં ૩૮ સીસીટીવી કેમેરાઓ તપસ્યા હતા, તેમજ શંકાસ્પદ ઈસમો તથા પીંગળી તેમજ આજુબાજુના ગામના રહીશોની પણ સઘન પૂછપરછ કરી હતી, આમ છતાં આ ગુના અંગે કોઈ મહત્વની કડી મળી આવી ન હતી.

ગઈકાલે એલસીબી તેમજ પેરોલ ફર્લો સ્ક્વોડ પેટ્રોલિંગમાં હતી તે દરમિયાન તળાજા તાલુકાના ભદ્રાવળથી પીંગળી તરફ જવાના રોડ પર આવેલ મોટી માંડવાળી ચોકડી પાસે રોડ ઉપર જોરુભાઈ કમાભાઈ પરમાર રહે.થોરાળી તા. સિહોર તેમજ ભુપત બચુભાઈ વાઘેલા રહે. પીપરલા તા.ઘોઘા શંકાસ્પદ હાલતે મળી આવતા બંનેની અટક કરી તેમની પાસે રહેલી મોટરસાઈકલ અને રૂા.૩૩ હજાર રોકડા અંગે આગવી ઢબે પૂછપરછ કરતા બંને ઈસમોએ આજથી છ મહિના પહેલા રણજીત કનુભાઈ યાદવ રહે.પીંગળીના કહેવાથી અને તેની પાસેથી પાંચ લાખની સોપારી લઈને પીંગળી ગામે બતાવેલ ઘરમાં જઈને દાદા-દાદીની તીક્ષ્ણ હથિયારના ઘા મારી હત્યા કરી સોનાના દાગીના, મોબાઈલની લૂંટ ચલાવી હોવાની કબૂલાત કરી હતી. તેઓએ તેમના અન્ય સાગરીતો દીપા ઉર્ફે દીપકો કમાભાઈ પરમાર રહે. થોરાળી તા.સિહોર, હાલ ભાદર ડેમના કિનારે, તા.ગોંડલ મેરૂ ઉર્ફે મેરીઓ કમાભાઈ પરમાર રહે. થોરાળી તા.સિહોર, પ્રતાપ ઉર્ફે બોડો સામંતભાઈ ધોળકિયા રહે. અમરેલી તથા રણજીત કનુભાઈ યાદવ રહે.પિંગળી વાળા ઓને ઝડપી લીધા હતા.

આજે ભાવનગરમાં રોજગાર ભરતીમેળો યોજાશે

ભાવનગર, તા.૨૩

મદદનીશ નિયામક(રોજગાર)ની કચેરી, ભાવનગર દ્વારા આયોજિત ભરતીમેળામાં ખાનગીક્ષેત્રનાં અંદાજિત ૭ એકમ(કંપની)માં ડિપ્લોમા(મિકેનિકલ, ફાયર-સેફ્ટિ), આઈટીઆઈ - ફિટર, વેલ્ડર, RFM, ઈલેક્ટ્રિશિયન, પ્લંબર, ૧૦પાસ, ૧૨ પાસ, ગ્રેજ્યુએટ વગેરે શૈક્ષણિક લાયકાત ધરાવતા રોજગારવાંચ્છુઓ માટે મિકેનિકલ એન્જિનિયર, AOCP-ITI, ફિટર, વેલ્ડર, હેલ્પર, સેફ્ટિ ઓફિસર, ચિલિંગ પ્લાન્ટ ઓપરેટર, બિઝનેસ ડેવલપમેંટ એક્સિક્યુટિવ વગેરે જેવી વિવિધ જગ્યાઓ ભરવાની છે. ઉપરોક્ત શૈક્ષણિક લાયકાત ધરાવતા રોજગારવાંચ્છુઓને ભરતીમેળામાં તા.૨૪/૦૧

રાહુલ ગાંધી, કે.સી. વેણુગોપાલ અને કન્હૈયા કુમાર વિરુદ્ધ આસામ પોલીસે ગુનો દાખલ કર્યો : હિમંતા બિસ્વા સરમા

(એજન્સી) ગુવાહાટી, તા.૨૩

કૉંગ્રેસ નેતા રાહુલ ગાંધી, કે.સી. વેણુગોપાલ અને કન્હૈયા કુમાર વિરુદ્ધ મંગળવારે આસામ પોલીસે હિંસા, ઉશ્કેરણી, જાહેર સંપત્તિને નુકસાન અને પોલીસ કર્મચારીઓ પર હુમલાના આરોપમાં કેસ દાખલ કર્યો હતો. આસામના મુખ્યપ્રધાન હિમંતા બિસ્વા સરમાએ સોશિયલ પ્લેટફૉર્મ એક્સ પર એક પોસ્ટમાં જણાવ્યું હતું કે, 'કૉંગ્રેસના સભ્યો દ્વારા આજે હિંસા, ઉશ્કેરણી, જાહેર સંપત્તિને નુકસાન અને પોલીસ કર્મચારીઓ પર હુમલાના અણઘડ કૃત્યોના સંદર્ભમાં રાહુલ ગાંધી, કે.સી. વેણુગોપાલ, કન્હૈયા કુમાર અને અન્ય વ્યક્તિઓ વિરુદ્ધ કલમ ૧૨૦(બી)૧૪૩/હેઠળ FIR નોંધવામાં આવી છે. ભાજપની આગેવાની હેઠળની આસામ સરકાર અને રાહુલ ગાંધી જેઓ હાલમાં તેમની 'ભારત જોડો ન્યાય યાત્રા'ના ભાગરૂપે રાજ્યમાં હતા તેમની વચ્ચેનું ઘર્ષણ મંગળવારે વધુ તીવ્ર બન્યું હતું. કૉંગ્રેસના કાર્યકરોને ગુવાહાટી શહેરમાં પ્રવેશતા અટકાવવામાં આવ્યા હતા, જેના પરિણામે કેડર અને પોલીસ વચ્ચે ઘર્ષણ થયું હતું. સરમાએ રાજ્યના પોલીસ મહાનિર્દેશક (ડીજીપી)ને કથિત રીતે 'ભીડને ઉશ્કેરવા' માટે કૉંગ્રેસના સાંસદ સામે કેસ નોંધવા નિર્દેશ આપ્યો હતો. મુખ્યમંત્રીએ એક્સ પર પોસ્ટમાં કહ્યું કે, 'નક્સલવાદી રણનીતિઓ' આસામની સંસ્કૃતિ માટે અજાણી હતી.' રાહુલ ગાંધીએ પ્રેસ કોન્ફરન્સ દરમિયાન સરમા પર વળતો પ્રહાર કર્યો અને તેમને દેશના સૌથી ભ્રષ્ટ મુખ્યમંત્રી ગણાવ્યા હતા. રાહુલ ગાંધીએ કહ્યું, 'આસામમાં સમસ્યા સ્પષ્ટ છે, આ રાજ્યના મુખ્યમંત્રી દેશના સૌથી ભ્રષ્ટ મુખ્યમંત્રીઓમાંના એક છે. આસામના મુખ્યમંત્રી યાત્રા સામે જે કરી રહ્યા છે તે ખરેખર યાત્રાને મદદ કરી રહ્યા છે.' તેમણે ઉમેર્યું હતું કે, 'અમને એવી પ્રસિદ્ધિ મળી રહી છે જે કદાચ અમને મળી ન હોત. આસામમાં ભારત જોડો ન્યાય યાત્રા મુખ્ય મુદ્દો બની ગઈ છે. મંદિર અને કોલેજ જવાથી રોકવું. એ એમની સ્ટાઈલ છે. ડરાવવાની રણનીતિઓ છે, અમે તેમનાથી ગભરાતા નથી, અમે તેમનાથી ડરતા નથી.'

એલોન મસ્કે ભારતના કાયમી UNSC સભ્યપદ માટે હિમાયત કરી, કહ્યું : 'ભારત પાસે કાયમી બેઠક ન હોવી એ વાહિયાત બાબત'

X પર મસ્કે કહ્યું, કેટલાક સમયે યુએન સંસ્થાઓમાં સુધારો કરવાની જરૂર છે

(એજન્સી) સાન ફ્રાન્સિસ્કો, તા.૨૩

ટેસ્લાના સીઈઓ અને ટ્વિટરના માલિક એલોન મસ્કે સંયુક્ત રાષ્ટ્રની સંસ્થાઓના સુધારા પર ભાર મૂક્યો હતો અને ભારતનું સંયુક્ત રાષ્ટ્ર સુરક્ષા પરિષદના કાયમી સભ્ય ન હોવાને 'વાહિયાત' ગણાવ્યું છે. અમેરિકન ઉદ્યોગસાહસિકે રવિવારે યુએન સંસ્થાઓના સંશોધનમાં સમસ્યાને પ્રકાશિત કરી હતી અને કહ્યું હતું કે, વધુ શક્તિ ધરાવતા દેશો તેને માંગતા નથી, આફ્રિકાને સંયુક્ત રૂપે સંયુક્ત રાષ્ટ્રમાં કાયમી સભ્યપદ હોવું જોઈએ. X પર મસ્કે કહ્યું, "કેટલાક સમયે, યુએન સંસ્થાઓમાં સુધારો કરવાની જરૂર છે. સમસ્યા એ છે કે જેઓ વધારે સત્તા ધરાવતા હોય તેઓ તેને છોડવા માંગતા નથી. સુરક્ષા પરિષદમાં પૃથ્વી પર સૌથી વધુ વસ્તી ધરાવતો દેશ હોવા છતાં ભારતની કાયમી બેઠક નથી, તે વાહિયાત છે. આફ્રિકાને સામૂહિક રીતે કાયમી સીટ પણ હોવી જોઈએ."

યુએન સેક્રેટરી જનરલ એન્ટોનિયો ગુટેરેસનો અભિપ્રાય

યુએનના સેક્રેટરી જનરલ એન્ટોનિયો ગુટેરેસે પણ યુએનને આજના વિશ્વને પ્રતિબિંબિત કરવા માટે એક ભાવુક વિનંતી કરતા ૨૧ જાન્યુઆરીએ એક પોસ્ટમાં જણાવ્યું હતું કે, "આપણે કેવી રીતે સ્વીકારી શકીએ કે આફ્રિકામાં હજુ પણ સુરક્ષા પરિષદમાં કાયમી સભ્યપદનો અભાવ છે. સંસ્થાઓએ આજના વિશ્વને પ્રતિબિંબિત કરવું જોઈએ, ૮૦ વર્ષ પહેલાના નહીં. સપ્ટેમ્બરની સમિટ ઓફ ધ ફ્યુચર વૈશ્વિક શાસન સુધારણા પર વિચારણા કરવાની અને વિશ્વાસ પુનઃનિર્માણ કરવાની તક હશે." ભારત આઠ ટર્મ (૧૬ વર્ષ) માટે UN સુરક્ષા પરિષદનું અસ્થાયી સભ્ય રહ્યું છે. દેશ G4નો સભ્ય છે, રાષ્ટ્રોનું એક જૂથ છે જે UNSCનું કાયમી સભ્યપદ મેળવવા માટે એકબીજાને સમર્થન આપે છે. દેશો યુએનએસસીમાં સુધારાની હિમાયત કરે છે.

EAM જયશંકરે સપ્ટેમ્બર ૨૦૨૩માં ચિંતા વ્યક્ત કરી હતી

અગાઉ, સંયુક્ત રાષ્ટ્ર સુરક્ષા પરિષદ (UNSC)માં ભારતના સ્થાયી સભ્યપદ માટે વધતા વૈશ્વિક સમર્થન પર ભાર મૂકતા, વિદેશ પ્રધાન એસ જયશંકરે કહ્યું હતું કે, કેટલીકવાર વસ્તુઓ ઉદારતાથી આપવામાં આવતી નથી અને વ્યક્તિએ તેનો કબજો મેળવવો પડે છે. યુએનએસસીમાં ભારત માટે કાયમી બેઠક અંગેના પ્રશ્ન પર EAMએ કહ્યું, "દરેક પસાર થતા વર્ષ સાથે, વિશ્વમાં એવી લાગણી થાય છે કે ભારત ત્યાં હોવું જોઈએ અને હું તે ટેકો અનુભવી શકું છું. વિશ્વ વસ્તુઓ સરળતાથી અને ઉદારતાથી આપતું નથી; કેટલીકવાર તમારે તે લેવું પડે છે." સપ્ટેમ્બર ૨૦૨૩માં, વિદેશ પ્રધાન એસ. જયશંકરે ચિંતા વ્યક્ત કરી હતી કે સંયુક્ત રાષ્ટ્રની તેના માળખામાં સુધારાની અનિચ્છા સંસ્થાને 'અનાક્રોનિસ્ટિક' તરીકે રજૂ કરશે, જે લોકોને અન્યત્ર ઉકેલો શોધવા માટે પ્રેરિત કરશે. યુએન સિક્યુરિટી કાઉન્સિલના સ્થાયી સભ્યો માટે 'અન્યાયી' સંદર્ભ દોરતા, તેમણે બસમાં મુસાફરો સાથે પરિસ્થિતિને સરખાવીને સામ્યતા બનાવી છે.

પીએમ મોદી : યુએનની સ્થાપના થઈ ત્યારથી દુનિયા બદલાઈ ગઈ છે

વડાપ્રધાન નરેન્દ્ર મોદીએ નોંધ્યું હતું કે, "જ્યારે યુએનની સ્થાપના કરવામાં આવી હતી, ત્યારે તે સમયે વિશ્વ આજના કરતાં સંપૂર્ણપણે અલગ હતું. તે સમયે યુએનમાં ૫૧ સ્થાપક સભ્યો હતા. આજે યુએનમાં સમાવિષ્ટ દેશોની સંખ્યા ૨૦૦ આસપાસ છે. આ હોવા છતાં, યુએનએસસીમાં કાયમી સભ્યો હજુ પણ એના એ જ છે."

શેરબજારના કામકાજમાં ભારે નબળાઈ : બજારમાં કડાકો

સેન્સેક્સમાં ૧૦૫૩ અને નિફ્ટીમાં ૩૩૩ પોઈન્ટનું ગાબડું, રોકાણકારોના ૮ લાખ કરોડનું ધોવાણ

(એજન્સી) મુંબઈ, તા.૨૩

મંગળવારે બીએસઈ સેન્સેક્સ ૧૦૫૩ પોઈન્ટની નબળાઈ સાથે ૭૦,૩૭૦ પોઈન્ટના સ્તર પર બંધ થયો હતો. નેશનલ સ્ટોક એક્સચેન્જનો નિફ્ટી ૩૩૩ પોઈન્ટ ઘટીને ૨૧,૨૩૮ પોઈન્ટના સ્તરે બંધ થયો છે. મંગળવારે સોનું ૧૮૭ રૂપિયાના વધારા સાથે ૬૨,૦૫૫ રૂપિયા પ્રતિ ૧૦ ગ્રામના સ્તર પર કારોબાર કરી રહ્યું હતું. મંગળવારે પ્રોફિટ બુકિંગના કારણે રેલવેના શેરમાં ૧૬ ટકા સુધીની નબળાઈ નોંધાઈ હતી. આ સાથે, મ્યુચ્યુઅલ ફંડ્સ અને એફઆઈઆઈએ ઝોમેટો સહિત ચાર નવા યુગની ટેક કંપનીઓમાં તેમનો હિસ્સો વધાર્યો છે. શેરબજારના કામકાજમાં ભારે નબળાઈ વચ્ચે મંગળવારે પીએસયુના શેરમાં ભારે ઘટાડો નોંધાઈ રહ્યો હતો. કોલ ઈન્ડિયા, ઓએનજીસી, એસબીઆઈ લાઈફ, બીપીસીએલ અને એસબીઆઈના શેર શેરબજારના ટોપ લુઝર્સની યાદીમાં સામેલ હતા. મંગળવારે ઈન્ડસઈન્ડ બેંકના શેરમાં ૬.૩૩ ટકાની નબળાઈ નોંધાઈ રહી હતી. શેરબજારના ટોપ ગેનર્સની વાત કરીએ તો, તેમાં સન ફાર્મા, ભારતી એરટેલ, આઈસીઆઈસીઆઈ બેંક, ડૉ. રેડ્ડીઝ, હીરો મોટોકોર્પ અને એપોલો હૉસ્પિટલના શેરનો સમાવેશ થાય છે. શેરબજાર ઈન્ડેક્સની વાત કરીએ તો નિફ્ટી મિડકેપ ૧૦૦ ઈન્ડેક્સ ૩ ટકાથી વધુ ઘટીને ૪૬,૫૯૦ ના સ્તર પર આવી ગયો હતો. બીએસઈ સ્મોલ કેપ ૨.૮૩ ટકાની નબળાઈ સાથે કામ કરી રહી હતી. નિફ્ટી આઈટી, નિફ્ટી બેંક, નિફ્ટી ઓટો, નિફ્ટી એફએમસીજી અને નિફ્ટી ફાઈનાન્સિયલ સર્વિસ ઈન્ડેક્સમાં નબળાઈ હતી જ્યારે નિફ્ટી ફાર્મા ઈન્ડેક્સ સારો દેખાવ કરી રહ્યો હતો. મંગળવારે શેરબજારમાં ભારે વેચવાલી નોંધાઈ હતી અને રૂ.૮ લાખ કરોડની મૂડી ઘટી હતી. મંગળવારે શેરબજારના રોકાણકારોની મૂડીમાં ૮ લાખ કરોડ રૂપિયાનો ઘટાડો થયો છે. બીએસસીમાં લિસ્ટેડ શેર્સની માર્કેટ કેપ રૂા.૩૬૬ લાખ કરોડ રહી હતી. વૈશ્વિક બજારમાં પોઝિટિવ મોમેન્ટમના અભાવે બેંક, ઓઈલ અને ગેસ શેરોમાં નબળાઈ નોંધાઈ હતી. જો કે ફાર્મા અને આઈટી શેરોમાં ખરીદારી જોવા મળી હતી. મંગળવારે રિલાયન્સ ઈન્ડસ્ટ્રીઝ લિમિટેડ અને એચડીએફસી બેંકના શેરમાં નબળાઈને કારણે નિફ્ટીમાં ઘટાડો જોવા મળ્યો હતો. કેપિટલ માર્કેટ રેગ્યુલેટર સેબી ૧ ફેબ્રુઆરીથી વિદેશી રોકાણકારો માટે માલિકીના નિયમો કડક બનાવવા જઈ રહી છે.

કોણીની સર્જરી કરાવ્યા બાદ સૈફ અલી ખાનને હોસ્પિટલમાંથી રજા મળી, કરીના કપૂર સાથે ઘરે પરત ફર્યા...

(એજન્સી) નવી દિલ્હી, તા.૨૩

સૈફ અલી ખાન સર્જરી પછી કરીના સાથે ઘરે પરત ફર્યા છે. સૈફ જીન્સ સાથે વાદળી ટી-શર્ટમાં હતા અને તેમની કોણીને ટેકો આપવા માટે હાથની સ્લિંગ પહેરી હતી. કરીના કપૂર, જે તેમને લેવા ગઈ હતી, તેણે મુંબઈના ઘરની બહાર પાપારાઝીને ખુશીથી હાથ લહેરાવ્યો. ૫૩ વર્ષીય અભિનેતાએ તેમની તાજેતરની ફિલ્મના શૂટિંગ દરમિયાન જૂની ઈજાને કારણે કોણી પર સર્જરી કરાવી હતી. ૨૦૧૭માં વિશાલ ભારદ્વાજ દિગ્દર્શિત રંગૂન માટે શૂટિંગ કરતી વખતે તેમને ઈજા થઈ હતી. એક સૂત્રના જણાવ્યા અનુસાર, અભિનેતાને સોમવારના રોજ હોસ્પિટલમાં દાખલ કરવામાં આવ્યા હતા, જ્યાં તેમણે કોણીની સર્જરી કરાવી હતી. આંતરિક વ્યક્તિએ અગાઉ સમાચાર એજન્સી PTIને કહ્યું હતું, તેઓ હવે સરસ છે. સોમવારના રોજ એક સર્જરી પછી સૈફે એક નિવેદનમાં જણાવ્યું હતું કે, આ ઈજા અને ત્યારપછીની સર્જરી એ અમે જે કરીએ છીએ તેનો એક ભાગ છે. આવા અદ્ભુત સર્જન પાસે સર્જરી કરાવવાથી હું ખૂબ જ ખુશ છું અને પ્રેમ અને ચિંતા માટે તમામ શુભેચ્છકોનો આભાર માનું છું. તેમણે ઈજાના પ્રકાર વિશે વધુ ખુલાસો કર્યો ન હતો. સૈફ અલી ખાન છેલ્લે આદિપુરુષમાં જોવા મળ્યા હતા. પ્રભાસ અને કૃતિ સેનન સહ-અભિનેતા, આ ફિલ્મનું નિર્દેશન ઓમ રાઉતે કર્યું હતું. આ ફિલ્મમાં સૈફે લંકેશનો રોલ કર્યો હતો. એક પછી એક વિવાદોને પગલે આ ફિલ્મ બોક્સ ઓફિસ પર સફળ થઈ શકી નહીં. સૈફ હવે પછી દેવરા: ભાગ ૧માં જોવા મળશે. તેમાં જુનિયર એનટીઆર પણ હતા અને જાહ્નવી કપૂરની તેલુગુ ડેબ્યૂને ચિહ્નિત કરે છે. અગાઉના દિવસે, ફિલ્મના અધિકૃત ટ્વિટર હેન્ડલે સૈફ માટે ટ્વિટ કર્યું હતું, તમારા ઝડપી સ્વસ્થ થવાની શુભેચ્છા, સૈફ સર! જલ્દી સાજા થાઓ. સેટ પર તમારા પુનરાગમનની રાહ જોવાઈ રહી છે. ઈદેવરા. દેવરાનું સંચાલન કોરાતલા શિવ દ્વારા કરવામાં આવે છે. તેમાં પ્રકાશ રાજ, શ્રીકાંત, શાઈન ટોમ ચાકો અને નારાયણ પણ છે. બે ભાગની આ ફિલ્મ ૫ એપ્રિલ ૨૦૨૪ના રોજ વિશ્વભરમાં રિલીઝ થવાની છે.

સ્ટાઈપેન્ડની ચૂકવણી ન કરવા બદલ વિદેશી મેડિકલ ગ્રેજ્યુએટ્સની અરજી માટે NMC, MP મેડિકલ કોલેજને સુપ્રીમ કોર્ટ દ્વારા નોટિસ આપવામાં આવી

(એજન્સી) નવી દિલ્હી, તા.૨૩

સુપ્રીમ કોર્ટે મંગળવારે અમુક વિદેશી મેડિકલ ગ્રેજ્યુએટ્સની ઈન્ટર્નશિપ દરમિયાન સ્ટાઈપેન્ડ ન ચૂકવવા અંગેની ફરિયાદની નોંધ લીધા બાદ નેશનલ મેડિકલ કમિશન (NMC) અને મધ્યપ્રદેશ સ્થિત સરકારી મેડિકલ કોલેજ પાસેથી જવાબો માંગ્યા હતા. જસ્ટિસ બી.આર. ગવઈ અને સંદીપ મહેતાની ખંડપીઠે વિદેશી મેડિકલ કોલેજોમાંથી ડિગ્રી મેળવનારા પાંચ ડૉક્ટરો માટે હાજર રહેલા વકીલ તન્વી દુબેની રજૂઆતોની નોંધ લીધી હતી કે, તેમની સાથે ભારતીય સંસ્થાઓમાંથી એમબીબીએસ કરનારાઓ જેવો જ સમાન વ્યહવાર કરવો જોઈએ.

ખંડપીઠે NMC અને અટલ બિહારી વાજપેયી સરકારી મેડિકલ કોલેજ, મધ્યપ્રદેશ મેડિકલ કાઉન્સિલને આ અરજી પર નોટિસ પણ જારી કરી હતી અને તેની સુનાવણી ૧૧ માર્ચે નક્કી કરી હતી. દુબેએ સંક્ષિપ્ત સુનાવણી દરમિયાન દલીલ કરી હતી કે, આ વિદ્યાર્થીઓને માસિક સ્ટાઈપેન્ડના તેમના હકના દાવાથી વંચિત રાખવામાં આવી રહ્યા છે. જો કે, NMC દ્વારા જારી કરાયેલ નોટિફિકેશન જણાવે છે કે, તેમની સાથે ભારતીય તબીબી સ્નાતકોની સમાન વ્યવહાર કરવામાં આવે છે.

અરજીમાં કહેવામાં આવ્યું હતું કે, પ્રતિવાદી નં.૧ (મેડિકલ કોલેજ)ને નિર્દેશિત કરવામાં આવે કે તેઓ અરજદારો અને વિદ્યાર્થીઓને સૂચિના ભાગરૂપે નિયમિત માસિક સ્ટાઈપેન્ડ પ્રદાન કરે. તેમની ઈન્ટર્નશિપના સમગ્ર સમયગાળા માટે NMC અને અન્યોને અન્ય મેડિકલ કોલેજો દ્વારા અનુસરવામાં આવેલા ધોરણો અનુસાર આવા વિદ્યાર્થીઓને તેમની ઈન્ટર્નશિપના સમગ્ર સમયગાળા માટે ચૂકવવામાં આવતા સ્ટાઈપેન્ડને નિર્ધારિત કરવા માટે પણ નિર્દેશોની માંગ કરી હતી. આ વિદ્યાર્થીઓ હાલમાં વિદિશાની અટલ બિહારી વાજપેયી સરકારી મેડિકલ કોલેજમાં ઈન્ટર્નશિપ કરી રહ્યા છે. આ અરજીમાં મધ્યપ્રદેશના સરકારી તબીબી શિક્ષણ વિભાગની ૧૭ નવેમ્બર, ૨૦૨૨ની નોટિસનો પણ ઉલ્લેખ કરવામાં આવ્યો હતો જેમાં ૧ એપ્રિલ, ૨૦૨૨થી ઈન્ટર્નને ૧૨,૭૬૦ રૂપિયાનું સ્ટાઈપેન્ડ આપવામાં આવ્યું હતું.

કેન્દ્ર સરકારના માથે કુલ અધધધ... ૧૫૯ લાખ કરોડનું દેવું! RTIમાં ચોંકાવનારો ખુલાસો

ભારતમાં જન્મ લેતા દરેક બાળકના માથે ૧.૧૨ લાખનું દેવું

(એજન્સી) તા.૨૩

કેન્દ્રની સરકારે દેવાની બાબતમાં તમામ હદોને પાર કરી દીધી છે. દેશ દુનિયાની મોટાભાગના દેશો-બેંકો અને નાણાકીય સંસ્થાઓ પાસેથી અબજો રૂપિયાની લોન લઈ લીધી છે. હાલમાં કેન્દ્ર સરકારનું કુલ દેવું ૧૫૯ લાખ કરોડને પાર કરી ગયું છે. સુરતના જાગૃત નાગરીક સંજય ઈઝાવાએ આરટીઆઈમાં માંગેલી માહિતીમાં સત્તાવાર રીતે દેવાના સંદર્ભમાં આ માહિતી અપાઈ છે.

૨૦૧૩-૨૦૧૪માં UPA સરકાર દ્વારા વિદેશી દેશો પાસેથી લેવામાં આવેલ કર્જની રકમ રૂા.૫૮.૬૦ લાખ કરોડની હતી. જે હવે વધીને NDA સરકારના કાર્યકાળમાં ૧૫૯.૫૦ લાખ કરોડ પહોંચી છે. ઈકોનોમિક એફેર્સ ડિપાર્ટમેન્ટ એટલે કે આર્થિક બાબતોના વિભાગ-નાણા મંત્રાલય દ્વારા અપાયેલા આંકડાએ સૌને ચોંકાવી દીધા છે.

૨૦૧૪માં ૧૩૦ કરોડની વસ્તી મુજબ માથાદીઠ દેવું ૪૫,૦૭૭ હતું. જ્યારે ૧૪૨ કરોડની વસ્તી મુજબ હાલમાં ૧,૧૨,૩૨૪ છે. એટલે ભારતમાં જન્મી રહેલ દરેક બાળક માથે રૂા.૧.૧૨ લાખના દેવા સાથે જન્મે છે.

અત્રે નોંધનીય છે કે, GDPમાં ભારત દુનિયામાં પાંચમા ક્રમે છે. GDPમાં ભારતની આગળ હોય એવા અમેરિકા, જાપાન, જર્મની જેવા દેશોમાંથી ભારત લોન લે છે અને ભારત કરતા ઓછો GDP ધરાવતા અને ૩૩મા સ્થાને હોય એવા ઓસ્ટ્રીયા પાસેથી પણ ભારત લોન લે છે. કેન્દ્ર સરકારે લગભગ બધા દેશ પાસેથી લોન પણ લઈ લીધી છે.

ભાજપ, RSS દેશના પાયા પર હુમલો કરે છે : મેઘાલયમાં રાહુલ ગાંધી

(એજન્સી) શિલોંગ, તા.૨૩

કૉંગ્રેસ નેતા રાહુલ ગાંધીએ સોમવારે આરોપ લગાવ્યો કે, ભાજપ અને આરએસએસ દેશના પાયા પર હુમલો કરી રહ્યા છે જ્યારે ભારપૂર્વક કહ્યું કે, ભારત જોડો ન્યાય યાત્રા ભારતના વિચારને બચાવવા માટે હાથ ધરવામાં આવી છે. આસામથી યાત્રા મેઘાલયમાં પ્રવેશ્યા પછી રાહુલ ગાંધીએ અહીં એક સભામાં જણાવ્યું હતું કે, ભારતમાં તમામ ધર્મના લોકોએ સુમેળથી રહેવું જોઈએ અને તમામ સમુદાયો, ભાષાઓ અને પરંપરાઓનું સન્માન કરવું જોઈએ તે વિચાર પર હુમલો કરવામાં આવી રહ્યો છે. તેમણે કહ્યું કે, 'ભારતના વિચારને બચાવવા અમે કન્યાકુમારીના સમુદ્રી કિનારાથી કાશ્મીરના પર્વતો સુધી (૨૦૨૨-૨૩માં) ચાલ્યા હતા અને અમે ખેડૂતો, મજૂરો અને યુવાનોનો અવાજ સાંભળ્યો હતો.' તે ભારત જોડો યાત્રા પછી ઘણા લોકો ઈચ્છતા હતા કે, અમે ઉત્તર-પૂર્વ, ઓડિશા, બંગાળ, ઉત્તરપ્રદેશ અને બિહારમાં રહેતા લોકોનો અવાજ સાંભળી રહ્યા છીએ. તેથી અમે મણિપુરથી મહારાષ્ટ્ર સુધીની બીજી યાત્રા સાથે આગળ વધવાનું નક્કી કર્યું હતું.

કૉંગ્રેસના પૂર્વ અધ્યક્ષે કહ્યું કે, ઘણા લોકોને આશ્ચર્ય થયું કે યાત્રા મણિપુરમાં કેમ શરૂ થઈ અને તેનું કારણ એ છે કે, આરએસએસ અને ભાજપની વિચારધારાએ મણિપુરના વિચારને નષ્ટ કરી દીધો છે. તેમણે કહ્યું કે, 'દ્વેષ અને હિંસાની રાજનીતિએ રાજ્યને તોડી નાખ્યું છે, જેના કારણે સેંકડો લોકો મૃત્યુ પામ્યા છે અને હજારો લોકોએ તેમની સંપત્તિ ગુમાવી છે. તે એક સંપૂર્ણ દુર્ઘટના છે ! તેથી જ અમે મણિપુરના લોકો જે દર્દ અનુભવી રહ્યા છે તે વિશે અમે બાકીના ભારતના લોકોને સંદેશ આપવા માગીએ છીએ.' તેમણે કહ્યું કે, 'મારા માટે આશ્ચર્યજનક છે કે, ભારતના વડાપ્રધાને હજુ સુધી મણિપુરની મુલાકાત લીધી નથી. શું મણિપુર ભારતનું રાજ્ય નથી ? શું મણિપુરના લોકો ભારતનો ભાગ નથી ?' ગાંધીએ દાવો કર્યો કે, જો પીએમ મણિપુરમાં હિંસા રોકવા માંગતા હોત તો તે ત્રણ દિવસમાં આમ કરી શક્યા હોત. તેમણે કહ્યું કે, 'જો તેણમે ભારતીય સેનાને કહ્યું હોત કે મણિપુરમાં હિંસા બંધ થવી જોઈએ તો મને વિશ્વાસ છે કે, ભારતીય સેનાએ થોડા જ દિવસોમાં તેને રોકી દીધું હોત. સત્ય એ છે કે, તેમને મણિપુરમાં હિંસાનો અંત લાવવામાં રસ નથી. ભારત સરકાર મણિપુરને સળગવા દેવાથી ખુશ છે અને તેના લોકોને પીડાતા રાખવામાં ખુશ છે.' તેમણે કહ્યું, 'વડાપ્રધાને ઘણા રાજ્યોની મુલાકાત લીધી છે પરંતુ તેમણે મણિપુર જવાનો ઈનકાર કર્યો છે.' આ યાત્રા મણિપુરથી નાગાલેન્ડ, આસામ, અરૂણાચલપ્રદેશ થઈ અને હવે મેઘાલય આવી છે. તેમણે કહ્યું, 'મેઘાલય, મણિપુર અને અરૂણાચલના અવાજો પર હવે હુમલા થઈ રહ્યા છે. તમારી પરંપરા, ઈતિહાસ અને જીવનશૈલી પર આરએસએસ દ્વારા હુમલો કરવામાં આવી રહ્યો છે. અમિત શાહે પોતે મેઘાલય સરકારને દેશની સૌથી ભ્રષ્ટ ગણાવી હતી અને આ નિવેદન આપ્યા પછી તરત જ ૨૦૨૩ની વિધાનસભા ચૂંટણી માટે સત્તારૂઢ નેશનલ પીપલ્સ પાર્ટી સાથે ભાગીદારી કરી હતી.' મોદીના રેડિયો કાર્યક્રમનો સંદર્ભ આપી તેમણે કહ્યું કે, 'આ કેટલાક મુદ્દાઓ છે જે અમે યાત્રામાં ઉઠાવવા માંગીએ છીએ પરંતુ સૌથી મહત્ત્વની બાબત એ છે કે, તેનો ઉદ્દેશ્ય તમારી સાથે વાત કરવાનો અને સાંભળવાનો છે. હું અહીં મારી 'મન કી બાત' કહેવા નહીં પરંતુ તમારી 'મન કી બાત' સાંભળવા આવ્યો છું.'

VVIP મનસ્વીતા કેમેરામાં કેદ : મધ્યપ્રદેશમાં SDMની કારને ઓવરટેક કરવા બદલ પુરૂષોને લાકડીથી માર મારવામાં આવ્યો

(એજન્સી) બાંધવગઢ, તા.૨૩

બાંધવગઢના સબ-ડિવિઝનલ મેજિસ્ટ્રેટ (SDM) અને તહસીલદાર વિરુદ્ધ કારને ઓવરટેક કરવાને લગતા વિવાદ માટે રસ્તા પર એક માણસ પર હુમલો કરવામાં તેમની કથિત સંડોવણી બદલ FIR દાખલ કરવામાં આવી છે. આ ઘટના પ્રકાશમાં આવી હતી, જ્યારે કૉંગ્રેસના નેતા વિવેક ટંખાએ તેમના સોશિયલ મીડિયા હેન્ડલ પર આ મુદ્દો ઉઠાવ્યો. આ ઘટનાનો એક વીડિયો વાયરલ થયો છે, જેમાં SDMનું વાહન યુવાન પુરૂષોના જૂથ દ્વારા ઓવરટેક કરાતાં જોવા મળી રહ્યું છે, જે ગંભીર ઝઘડા તરફ દોરી જાય છે. ભોગ બનનારને માથામાં ઈજાઓ થઈ હતી અને પોલીસે આ મામલે તપાસ શરૂ કરી છે. આ દરમિયાન મધ્યપ્રદેશના મુખ્યમંત્રી મોહન યાદવે સંબંધિત અધિકારીને તાત્કાલિક બરતરફ કરવાનો આદેશ આપ્યો હતો. મુખ્યમંત્રીએ ટ્વિટર પર લખ્યું, બાંધવગઢના SDM દ્વારા બે યુવકો પર હુમલાની ઘટના દુર્ભાગ્યપૂર્ણ છે. તેમને સસ્પેન્ડ કરવાની સૂચના આપવામાં આવી છે. મધ્યપ્રદેશમાં સરકાર સુશાસન સરસ છે. સામાન્ય લોકો સાથે આ પ્રકારનો અમાનવીય વ્યવહાર રાજ્યમાં બિલકુલ સહન કરવામાં આવશે નહીં. કેસની ગંભીરતાને ધ્યાનમાં રાખીને અધિક જિલ્લા મેજિસ્ટ્રેટ (ADM)એ જિલ્લા હોસ્પિટલમાં મુલાકાત લીધી હતી, જ્યાં ઘાયલ લોકોની સારવાર કરવામાં આવી રહી છે. બંને પીડિતોએ બનાવ અંગે પોલીસને નિવેદનો આપ્યા હતા. આ ઘટના જિલ્લા મુખ્ય મથકથી અંદાજે એક કિલોમીટર દૂર ખંધારી ગામમાં બની હતી. આ ઝઘડાને કેપ્ચર કરવામાં આવેલ વીડિયોએ બાંધવગઢના SDM અમિતસિંહ ભદૌરિયાને જવાબ આપવા અને ઘટનાની આસપાસના તથ્યો સ્પષ્ટ કરવા માટે પ્રેરિત કર્યા હતા. સ્થાનિક પોલીસે SDM અને હુમલામાં સામેલ અન્ય બે લોકો સામે કેસ નોંધ્યો છે. પીડિતો તેમજ આરોપી SDM અને તહસીલદાર ચાલુ પોલીસ તપાસ દરમિયાન તેમની ઘટનાઓનું સંસ્કરણ પ્રદાન કરે તેવી અપેક્ષા છે.

ઉત્તરપ્રદેશની ભયાવહ ઘટના : દુબઈ સ્થિત વ્યક્તિએ તેના જ ભાઈઓ દ્વારા તેની પત્ની પર ગેંગરેપ અને નિર્દયતાથી હત્યા કરાવી : ૪ આરોપીઓની ધરપકડ

(એજન્સી) ફતેહપુર, તા.૨૩

ઉત્તરપ્રદેશમાં સામે આવેલી એક ચોંકાવનારી ઘટનામાં એક વ્યક્તિએ કથિત રીતે તેની જ પત્ની પર તેના જ ભાઈઓ સાથે સામૂહિક બળાત્કાર ગુજાર્યો અને બાદમાં તેની હત્યા કરી નાંખી હતી. આ મહિલા પર ગેંગરેપ અને હત્યા કરનાર પુરૂષોની સંખ્યા પાંચ હતી. આ કેસમાં દ્રક્ષે આરોપી આ જઘન્ય અપરાધને અંજામ આપનાર તેનો પતિ છે જે દુબઈમાં છૂપાયેલો છે. પીડિતાના પરિવારે ફરિયાદ નોંધાવ્યા બાદ કાર્યવાહી શરૂ કરવામાં આવી હતી. ગુનાની તપાસમાં ૨૦મી જાન્યુઆરીએ સફળતા મળી જ્યારે કેટલાક સ્થાનિક રહેવાસીઓએ યુપીના ફતેહપુરમાં પાણીની ટાંકીમાં વિકૃત અને નગ્ન હાલતમાં મહિલાનો મૃતદેહ જોયો હતો. યુપી પોલીસે આ કેસની તપાસ શરૂ કરી છે અને ૪ આરોપીઓની ધરપકડ કરી છે. જે ચાર આરોપીઓની ધરપકડ કરવામાં આવી છે તેઓ પીડિતાના પતિના ભાઈઓ હતા. પાંચમા આરોપીની શોધ ચાલુ છે. ધરપકડ કરાયેલા ચાર આરોપીઓની ઓળખ રોહિત લોધી, રામચંદ્ર ઉર્ફે પુટ્ટુ, શિવમ ઉર્ફે પંચમ અને સોનુ લોધી તરીકે થઈ હતી. આ કેસનો પાંચમો આરોપી નનકુ લોધી ફરાર છે.

પ્રાથમિક પૂછપરછ દરમિયાન આરોપીઓએ કબૂલ્યું કે મેળામાં લઈ જવાના બહાને તેણીના માતા-પિતાના ઘરે ગયેલી મહિલા પર તેઓએ બળાત્કાર ગુજાર્યો હતો. બાદમાં તેઓએ તેની ઓળખ છૂપાવવા માટે તેના ચહેરાને ઈંટોથી કચડી નાખ્યો હતો. આરોપીઓએ દાવો કર્યો હતો કે, તેઓએ મહિલાના પતિની સૂચના પર આ બધું કર્યું હતું, જેમણે તેની યોજનાને અમલમાં મૂકવા માટે રોકડ રકમની ઓફર પણ કરી હતી. પીડિતાના મૃતદેહને પોસ્ટમોર્ટમ માટે મોકલવામાં આવ્યો હતો, જેમાં ગેંગરેપની પુષ્ટિ થઈ હતી. રિપોર્ટમાં એ પણ પુષ્ટિ કરવામાં આવી છે કે, મહિલાનું મોત માથામાં ગંભીર ઈજાઓ અને વધુ પડતા રક્તસ્ત્રાવને કારણે થયું હતું. પોલીસે જણાવ્યું હતું કે, આ ભયાનક ગુના પાછળનો ચોક્કસ હેતુ હજુ સુધી જાણી શકાયો નથી.

'શિવસેના મારી પાર્ટી છે' : ઉદ્ધવ ઠાકરેનો વડાપ્રધાન મોદી પર પ્રહાર

(એજન્સી) મુંબઈ, તા.૨૩

મહારાષ્ટ્રના પૂર્વ મુખ્યપ્રધાન ઉદ્ધવ ઠાકરેએ ભાજપ પર હુમલો કરતાં કહ્યું છે કે, શિવસેના એ તેમનો પક્ષ છે જે તેમને તેમના દિવંગત પિતા બાલાસાહેબ ઠાકરે પાસેથી વારસામાં મળ્યો છે અને તેઓએ વડાપ્રધાન નર

નેશનલ ફોરેન્સિક સાયન્સની કોન્ફરન્સમાં કેન્દ્રીય ગૃહમંત્રી અમિત શાહનું સંબોધન

અત્યાર સુધી આપણી ન્યાય પ્રણાલી લંગડી હતી સૌથી આધુનિક ક્રિમિનલ જસ્ટિસ સિસ્ટમ બનાવાશે

(સંવાદદાતા દ્વારા)

ગાંધીનગર,તા.૨૩

કેન્દ્રીય ગૃહ મંત્રી અમિત શાહે જણાવ્યું છે કે, વિશ્વના સૌથી મોટા લોકતાંત્રિક દેશ ભારતમાં ગુનાઓના નિયંત્રણ અને ડિટેક્શન માટે ભારતની ક્રિમિનલ જસ્ટીસ સિસ્ટમને ટેકનોલોજીના માધ્યમ દ્વારા વિશ્વની સૌથી આધુનિક ક્રિમિનલ જસ્ટીસ સિસ્ટમ બનાવવાનો મક્કમ નિર્ધાર સરકારે કર્યો છે. જે આગામી પાંચ વર્ષમાં પૂર્ણ કરવાનું આયોજન છે. અત્યાર સુધી આપણી ન્યાય પ્રણાલી લંગડી હતી. અંગ્રેજો દ્વારા બનાવાયેલ કાયદાઓ ચાલતા હતા. અંગ્રેજોએ પોતાના રક્ષણ માટે કાયદાઓ બનાવ્યા હતા.

આજે ગાંધીનગર સ્થિત નેશનલ ફોરેન્સિક સાયન્સનો ત્રિદિવસીય કોન્ફરન્સનો પ્રારંભ કરાવતા કેન્દ્રીય મંત્રીએ કહ્યું કે, ભારતીય ક્રિમીનલ જસ્ટીસ હવે નવા યુગમાં પ્રવેશી છે. બ્રિટિશ કાળના ૧૫૦ વર્ષ જૂના આઇ.પી.સી., સી.આર.પી.સી. અને પુરાવા અધિનિયમના સ્થાને નવા કાયદા અમલી બનાવ્યા છે. જે આગામી સમયમાં ગુનેગારોને ગુનો કરતાં તો રોકશે જ, તેની સાથોસાથ સજામાં પણ વધારો કરશે. એટલુ જ નહિ, ફોરેન્સિકના માધ્યમ દ્વારા ગુનાની તપાસમાં પણ વધુ ઝડપ આવશે અને કન્વીકશન રેટમાં નોંધપાત્ર વધારો થશે.

નેશનલ ફોરેન્સિક સાયન્સિસ યુનિવર્સિટી- NFSU ગાંધીનગર ખાતે આજે 'સેન્ટર ઓફ એક્સેલન્સ ઇન ડિજિટલ ફોરેન્સિક્સ' અને 'બિહેવિયરલ ફોરેન્સિક્સ' વિષયક ત્રિદિવસીય આંતરરાષ્ટ્રીય કોન્ફરન્સ તેમજ 'પાંચમું ઈન્ટરનેશનલ અને ૪૪મા ઓલ ઇન્ડિયા ક્રિમિનોલોજી કોન્ફરન્સ એન્ડ સ્ટેટ-ઓફ -ધ-આર્ટ સેન્ટર ઓફ એક્સેલેન્સ ઈન ડિજિટલ ફોરેન્સિક્સ'નો આરંભ પણ કરાયો હતો. કેન્દ્રીય મંત્રીએ ઉમેર્યું કે, કેન્દ્ર સરકારે નવી શિક્ષણનીતિ અમલી બનાવી છે. જે પૂર્ણ રીતે ભારતીય શિક્ષણ વ્યવસ્થાના આધાર પર વૈશ્વિક સ્તરની બની છે. ગુનાઓના સંશોધનો–તપાસમાં ફોરેન્સિક સાયન્સનો વ્યાપ વધારવાનો અમે ઐતિહાસિક નિર્ણય કર્યો છે અને ફોરેન્સિક તપાસને ગુનાની તપાસનો એક ભાગ બનાવ્યો છે. ગૃહ મંત્રીએ કહ્યું હતું કે, આઝાદીના અમૃતકાળમાં આ ક્ષેત્રે ટેકનોલોજીયુક્ત આધુનિક પોલીસિંગ, ટેકનોલોજીનો ઉપયોગ હાઈબ્રીડ અને મલ્ટી ડાયમેન્શનલ થ્રેટ તેમજ ક્રિમિનલ જસ્ટિસને વિશ્વની આધુનિક વ્યવસ્થા બનાવવી આમ ચાર પડકારો આપણી સામે છે. સૌને ઝડપી ન્યાય મળે તે અતિ આવશ્યક છે. તેના માટે ટેકનોલોજીનો મહત્તમ ઉપયોગ કરવો પડશે. અત્યારે આપણે ગુનેગારોથી બે જનરેશન આગળ રહેવું પડશે તો જ ગુના અટકાવી શકાશે. ટેકનોલોજીના ઉપયોગથી દરેક વ્યક્તિ દેશને મદદરૂપ થઈ શકે. કેન્દ્ર દ્વારા બનાવાયેલ ત્રણ નવા કાયદામાં સૌથી પહેલા મહિલાઓ અને બાળકોના સામે થતાં અપરાધ અટકાવવા પર ભાર મૂકવામાં આવ્યો છે. ત્રણ કાયદામાં ૧૦૦ વર્ષમાં આવનાર ટેકનોલોજીને ધ્યાને લઈને તેમાં ફેરફાર કરવાનો ઉલ્લેખ કરવામાં આવ્યો છે.

ગુનેગારો, બાળતસ્કરો, આતંકવાદી સંગઠનોના ડેટા ઓનલાઈન કરી AI થકી એનાલીસીસ કરાશે

ટેકનોલોજીના મહત્તમ ઉપયોગથી ન્યાય પ્રણાલી વધુ મજબૂત બનશે અને ત્રણ વર્ષમાં પડતર FIRનો ઉકેલ આવશે. અત્યારે ઈ-ગવાહીના પરિણામે તેઓના ઉકેલ લાવવામાં ખૂબ ઝડપ આવી છે. આ ત્રણ કાયદામાં ફોરેન્સિક સાયન્સનો મહત્તમ ઉપયોગ થવાનો છે જેનો અભ્યાસ તમને આ ક્ષેત્રે ભરપૂર નવીન તકો ઉપલબ્ધ કરાવશે એમ જણાવતા તેમણે ઉમેર્યું કે આ ઉપરાંત એ.આઇ.ની મદદથી ડેટા ઇન્ટિગ્રેશન પણ કરવામાં આવી રહ્યું છે. વર્તમાનમાં દેશમાં અંદાજે આઠ કરોડ FIR ઓનલાઈન નોંધાઈ છે. પર્વતીય વિસ્તારના સ્થાનને બાદ કરતાં તમામ પોલીસ સ્ટેશન ઓનલાઈન જોડવામાં આવ્યા છે. ગુનેગારો, બાળ તસ્કરો, આતંકવાદી સંગઠનોના ડેટાને ઓનલાઈન કરવામાં આવ્યા છે. આ માટે એક સોફ્ટવેર તૈયાર કરીને AIની મદદથી તમામ ડેટાનું એનાલીસીસ કરવામાં આવશે. આ વ્યવસ્થા આગામી ત્રણ વર્ષમાં કાર્યરત કરવાનું આયોજન છે. રાજ્યના કાયદો અને ન્યાય મંત્રી ઋષિકેશ પટેલે જણાવ્યુ હતું કે, આજના ટેકનોલોજીના યુગમાં વિશ્વના કોઈપણ ખૂણેથી ગુનેગારો ગુનો કરતા થયા છે ત્યારે લોકોને વધુને વધુ સુરક્ષિત કરવા આજની આ કોન્ફરન્સ મહત્વની પુરવાર થશે. આ કોન્ફરન્સમાં નિષ્ણાંત તજજ્ઞો દ્વારા જે મનોમંથન થશે એના પરિણામે ગુનેગારો ગુનો કરતાં જ ચેતી જશે. આ ઉપરાંત ટેકનોલોજીના માધ્યમથી કન્વીકશન રેટ વધે તેવા પ્રયાસો પણ કરાશે.

ન્યાયમૂર્તિ અને NHROના અધ્યક્ષ અરૂણ કુમાર મિશ્રાએ જણાવ્યું હતું કે, માનવ અધિકારોના સંરક્ષણ માટે ફોરેન્સિક સાયન્સ અને બિહેરવીરીયલ ફોરેન્સિક મહત્વની ભૂમિકા ભજવે છે. ગુનાઓ અટકાવવા માટે ડીએનએનો અભ્યાસ જરૂરી છે તેમાં આજની આ બિહેવીએરલ કોન્ફરન્સ ખૂબ જ મદદરૂપ થશે. આ ઉપરાંત વિવિધ રીતે ગુનાઓ કરતા ગુનેગારોને ગુનાખોરી છોડાવી સમાજમાં પુનઃ પ્રસ્થાપિત કરવા સંશોધન કરવા જરૂરી છે.

આ પ્રસંગે કેન્દ્રીય ગૃહ સચિવ અજય ભલ્લા, રાષ્ટ્રીય બાળ અધિકાર રક્ષણ આયોગના અધ્યક્ષ પ્રિયંક કાનૂન્ગો દેશભરના ન્યાયાધીશો, કાનૂની અધિકારીઓ, પોલીસ અધિકારીઓ, ક્રિમિનોલોજિસ્ટ્સ, વિદ્વાનો, રાજ્ય અને કેન્દ્રીય પોલીસ સંસ્થાઓ, ફોરેન્સિક સાયન્સ લેબોરેટરીઝ (FSL), જેલ વિભાગ, NCRB, BSF જેવી વિવિધ સરકારી એજન્સીઓના અધિકારીઓ પણ ઉપસ્થિત રહ્યા હતા.

સુરત ક્રાઈમ બ્રાન્ચે કૌભાંડનો પર્દાફાશ કર્યો

સુરતમાંથી રાષ્ટ્રીય સ્તરનું જન્મ-મરણના ડુપ્લીકેટ દાખલા કાઢવાનું કૌભાંડ ઝડપાયું

(સંવાદદાતા દ્વારા)

સુરત, તા.૨૩

ફર્સ્ટ પોર્ટલ ઓનલાઈન સહિત અલગ અલગ ચાર વેબસાઈટના માધ્યમથી દેશના કોઈ પણ રાજયના શહેર કે જિલ્લાના આરોગ્ય વિભાગના નામે માત્ર ૧૦ રૂપિયામાં જન્મ-મરણના પ્રમાણપત્ર બનાવી આપવાના મસમોટા રેકેટનો પર્દાફાશ થયો છે. સુરત પોલીસને પાલિકાના વરાછા ઝોનના આરોગ્ય વિભાગમાંથી સુરેશ ચૌહાણ નામના વ્યક્તિના ઈશ્યુ કરવામાં આવેલ જન્મ-મરણના દાખલાની તપાસમાં સમગ્ર કૌભાંડ ઉજાગર થયું છે, ક્રાઈમ બ્રાન્ચે પાલિકાના આરોગ્ય વિભાગના કર્મચારીની ફરિયાદ લઈ સમગ્ર કૌભાંડના મૂળ સુધી પહોંચવા માટેના ચક્રોગતિમાન કર્યા છે. આર્થિક ગુના નિવારણ શાખાના મદદનીશ પોલીસ કમિશનર વી.કે.પરમારને એવી બાતમી મળી હતી કે ફર્સ્ટ પોર્ટલ ઓનલાઈન વાળી વેબસાઈટ, ફર્સ્ટ પોર્ટલ ડોટ કોમ ઈન, સીન્ટુહોસ્ટ ડોટ ઈન સહિત ચાર વેબસાઈટ પરથી દેશના અલગ અલગ રાજયોના તેમજ રાજયના સુરત મહાનગરપાલિકા, ગ્રામ પંચાયત ઓફિસ સીએચસી મંગવાના કચ્છ મળી કુલ રાષ્ટ્રીયસ્તરે અલગ અલગ રાજયોના હજારો ડુપ્લીકેટ જન્મ પ્રમાણપત્રો બન્યા હોવાનું રાષ્ટ્રવ્યાપી કૌભાંડ ચાલી રહ્યું છે. જે પોલીસ કમિશનર દ્વારા થોડા દિવસ પહેલા સુરત મહાનગરપાલિકાને પત્ર લખીને જાણ કરવામાં આવતા વરાછા ઝોનમાં જન્મ-મરણ નોંધણી એકમના સ્ટેટેસ્ટીકલ આસિસ્ટન્ટ તરીકે ફરજ બજાવતા અમિતકુમાર લાભુભાઈ રાખોલીયાને વેબસાઈટ મારફતે ખોટા, બનાવટી જન્મપ્રમાણપત્ર બનતા હોવાનો અને ખોટા બનાવટી જેવા દેખાતા જન્મપ્રમાણપત્રની ખરાઈ માટે તેમજ આ અંગે જરૂરી ફરિયાદ કાર્યવાહી કરવા ગત તા ૮ જાન્યુઆરીના રોજ પત્ર લખી નિમણુંક કરવામાં આવી હતી. દરમ્યાન થોડા દિવસ પહેલા તેમના ઝોનમાંથી સુરેશજી કેશાજી ચૌહાણ નામના વ્યક્તિનો જન્મનો દાખલો ઈસ્યુ કરવામાં આવ્યો હતો. વાસ્તવમાં જન્મ મરણ નોંધણી એકમ દ્વારા સબરજીસ્ટ્રારની સહીથી રાજય સરકારની ઈ-ઓળખ એપ્લીકેશનમાંથી દાખલો ઈસ્યુ કરવામાં આવે છે. પરંતુ સુરેશનો દાખલો તેમના ઝોનના સબ રજીસ્ટારની સહીથી ઈસ્યુ કરવામાં આવ્યો હોવાથી દાખલનો ક્યુઆર કોડ સ્કેન કરતા વેબસાઈટ ઓપન થતી હતી અને વેબસાઈટ રાજય સરકારની ઈ-ઓળખ એપ્લીકેશન ન હોવાનું બહાર આવતા ચોંકી ઉઠ્યા હતા. આ અંગે ઈકોસેલની ટીમે એનાલીસીસ કરતા સમગ્ર વેબસાઈટ મારફતે સીન્ટુ સુરેશ યાદવ (રહે, ગ્રામ સોહજના બિહાર) ઓપરેટ કરતો હોવાનું બહાર આવ્યું હતું. માત્ર ૧૦ રૂપિયામાં જન્મ-મરણના દાખલા ડુપ્લીકેટ બનાવી આપવામાં આવતા હતા. સીન્ટુ વેબસાઈટ પરથી દસ્તાવેજ બનાવી આપતો હતો અને બોગસ દસ્તાવેજનો દુરૂપયોગ સરકારી યોજના માટે અગત્યના ઓળખના પુરાવા તરીકે મિલ્કતની વારસાઈ હક્કો, પાસપોર્ટ, ડ્રાઈવીંગ લાયન્સ આધારકાર્ડ, પાનકાર્ડ તરીકે પુરાવામાં થાય છે ક્રાઈમ બ્રાન્ચે અમીતકુમાર રાખોલીયાની ફરિયાદ લઈ તપાસ હાથ ધરી છે.

ફર્સ્ટ પોર્ટલ ઓનલાઈન સહિત ચાર વેબસાઈટ પરથી મનપા, ગ્રા.પં.ના નામે ડુપ્લીકેટ દાખલા બનાવતા હતા

પ્રવાસી શિક્ષકો હવે ભૂતકાળ બનશે યોજના પૂર્ણ થતાં છૂટા કરવા આદેશ

જ્ઞાન સહાયકની જાહેરાત બાદ ૬ માસ માટે પ્રવાસી શિક્ષકોની મુદત લંબાવાઈ હતી

(સંવાદદાતા દ્વારા)

અમદાવાદ,તા.૨૩

રાજ્યની પ્રાથમિક, માધ્યમિક અને ઉચ્ચતર માધ્યમિક સ્કૂલોમાં કાયમી શિક્ષકોની જગ્યા પર હાલમાં ફરજ બજાવતા પ્રવાસી શિક્ષકો હવે ભૂતકાળ બનશે. મંગળવારના રોજ પ્રવાસી શિક્ષકો માટે લંબાવવામાં આવેલી મુદત પુર્ણ થતાં પ્રવાસી શિક્ષકોને છુટા કરવા આદેશ કરાયો છે. પ્રાપ્ત માહિતી અનુસાર, રાજ્યના શિક્ષણ વિભાગ દ્વારા સરકારી અને ગ્રાન્ટેડ પ્રાથમિક, માધ્યમિક અને ઉચ્ચતર માધ્યમિક સ્કૂલોમાં કાયમી શિક્ષકોની ખાલી જગ્યા પર જ્યાં સુધી શિક્ષકોની નિમણુંક ન થાય ત્યાં સુધી પ્રવાસી શિક્ષકોના માધ્યમથી શિક્ષણ આપવાનું નક્કી કર્યું હતું. લાંબા સમય સુધી સ્કૂલોમાં પ્રવાસી શિક્ષકોના માધ્યમથી શિક્ષણ કાર્ય કરાવવામાં આવ્યું હતું. જોકે, ત્યારબાદ શિક્ષણ વિભાગ દ્વારા પ્રવાસી શિક્ષક યોજના રદ કરી તેના સ્થાને જ્ઞાન સહાયક યોજના અમલમાં મુકવાની જાહેરાત કરી હતી. જેમાં કાયમી શિક્ષકોની જગ્યા ન ભરાય ત્યાં સુધી જ્ઞાન સહાયકના માધ્યમથી શિક્ષણ કરાવવાનું આયોજન કર્યું હતું. જોકે, રાજ્યમાં જ્ઞાન સહાયકોની ભરતી કરવામાં લાંબો સમય લાગે તેમ હોવાથી શિક્ષણ વિભાગ દ્વારા પ્રવાસી શિક્ષક યોજના લંબાવવાનું નક્કી કરાયું હતું. જેમાં ભિન્ન સરકારી ગ્રાન્ટેડ માધ્યમિક અને ઉચ્ચતર માધ્યમિક શાળાઓમાં શૈક્ષણિક વર્ષ ૨૦૨૩-૨૪ માટે વચગાળાની વ્યવસ્થાના ભાગ રૂપે તાસદીઠ માનદવેતનથી શિક્ષણ કાર્ય કરાવવા અંગે પ્રવાસી શિક્ષક યોજનાને વધુમાં વધ ૬ માસ અથવા જ્ઞાન સહાયક યોજના અંતર્ગત જ્ઞાન સહાયકોની નિમણુકની પ્રક્રિયા પૂર્ણ થાય તે બેમાંથી જે વહેલું હોય ત્યાં સુધી ચાલુ રાખવાનો ઠરાવ કરવામાં આવ્યો હતો. દરમિયાન, ઠરાવ અનુસાર પ્રવાસી યોજનાને ૬ માસનો સમય ૨૩ જાન્યુઆરી, ૨૦૨૪ના રોજ પુર્ણ થતી હોવાથી શિક્ષણ વિભાગ દ્વારા પ્રવાસી શિક્ષક યોજના પુર્ણ કરવામાં આવી છે. જેથી પ્રવાસી શિક્ષકોને છુટા કરવા માટે વિભાગ દ્વારા આદેશ કરવામાં આવ્યો છે. જેમાં પ્રાથમિક શિક્ષણ નિયામક અને કમિશનર ઓફ સ્કૂલ દ્વારા કરવામાં આવેલા ઠરાવમાં જણાવાયું છે કે, સરકારી અંગ્રેજી માધ્યમની પ્રાથમિક શાળાઓ તેમજ સરકારી અને ગ્રાન્ટેડ માધ્યમિક તથા ઉચ્ચતર માધ્યમિક શાળાઓમાં તાસદીઠ માનદવેતનથી શિક્ષણકાર્ય કરાવવા માટે પ્રવાસી શિક્ષકોની નિમણુંક કરવાની મંજૂરી તથા જરૂરી સુચનાઓ આપવામાં આવેલી હતી. ૨૩ જાન્યુઆરીના રોજ અવધી પૂર્ણ થતી હોઈ શાળાઓમાં તાસદીઠ માનદવેતનથી શિક્ષણકાર્ય કરાવવા માટે નિમણૂક આપેલા પ્રવાસી શિક્ષકોને છૂટા કરવા આનુષાંગિક કાર્યવાહી હાથ ધરવા જણાવાયું છે.

સામાન્ય બોલાચાલી બાદ બંને જૂથના લોકો સામસામે આવી જતા લોહિયાળ

ધ્રાંગધ્રાના ચૂલી ગામે ઝાડ કાપવા મુદ્દે ભરવાડ-ઠાકોર જૂથ વચ્ચે સશસ્ત્ર ધિંગાણું

બંને જૂથના ૨૦થી વધુને ઈજા, કેટલાક ઈજાગ્રસ્તને સુરેન્દ્રનગરની હોસ્પિટલ, ધ્રાંગધ્રાની સાર્વજનિક હોસ્પિટલ તથા ૭ને અમદાવાદની હોસ્પિટલમાં ખસેડવામાં આવ્યા

સુરેન્દ્રનગર, તા.૨૩

સુરેન્દ્રનગર જિલ્લાના ધ્રાંગધ્રા તાલુકાના ચુલી ગામે ઝાડ કાપવા મુદ્દે ભરવાડ અને ઠાકોર સમાજ જૂથ વચ્ચે જૂથ અથડામણ થવા પામી છે જેમાં બંને પક્ષે ૨૦થી વધુ લોકોને ગંભીર ઈજાઓ પહોંચી છે જેમાં સાત વ્યક્તિઓની હાલત ગંભીર હોવાના કારણે અમદાવાદ ખસેડવામાં આવ્યા હોવાનું જાણવા મળી રહ્યું છે. ચૂલી ગામે પોલીસ બંદોબસ્ત વચ્ચે પોલીસ છાવણીમાં ફેરવાઈ ગયું છે. સુરેન્દ્રનગર જિલ્લા પોલીસ અધિક્ષક, સુરેન્દ્રનગર જિલ્લા એલસીબી, સુરેન્દ્રનગર જિલ્લા એસઓજી સહિતનો કાફલો ચુલી ગામ પહોંચવા માટે રવાના થયો હતો. જાણવા મળતી વિગતો અનુસાર સુરેન્દ્રનગર જિલ્લાના ધ્રાંગધ્રા તાલુકાના ચુલી ગામ ખાતે ભરવાડ અને ઠાકોર સમાજ વચ્ચે લોહિયાળ ધીંગાણું બંને સમાજના ૨૦થી વધુ લોકોને ઈજાઓ પહોંચી છે. મળતી વિગતો અનુસાર ૧૫ જેટલા વ્યક્તિઓને સુરેન્દ્રનગર શહેરની મેડિકલ કોલેજ ખાતે સારવાર માટે લાવવામાં આવ્યા છે. ધ્રાંગધ્રા ખાતે ૧૦૮ દોડાવવામાં આવી હતી. ૧૦૮ની લાઈનો લગાવવામાં આવી હતી અને તાત્કાલિક અસરે ધ્રાંગધ્રા ખાતે સાર્વજનિક હોસ્પિટલે સારવાર આપી, ૧૫ જેટલા વ્યક્તિઓને સુરેન્દ્રનગર અને સાત જેટલા વ્યક્તિઓને ગંભીર ઈજા પહોંચવાના કારણે અમદાવાદ ખસેડવાની ફરજ પડી હોવાનું જાણવા મળી રહ્યું છે. ભરવાડ સમાજ દ્વારા વૃક્ષો કાપવા બાબતે બોલાચાલી થતા ઠાકોર સમાજ અને ભરવાડ સમાજ સામ સામે આવી ગયા હોવાનું ચર્ચા રહ્યું છે. ધ્રાંગધ્રા ડીવાયએસપી સહિતની ટીમો પણ ધ્રાંગધ્રા તાલુકાના ચુલી ગામે પહોંચી ગયેલ છે. અમુક વ્યક્તિઓને ધ્રાંગધ્રા સાર્વજનિક હોસ્પિટલે પણ સારવાર આપવામાં આવી રહી છે. આ મામલે પોલીસે બંને જૂથના ૨૫ જેટલા શખ્સોને રાઉન્ડ અપ કર્યા છે અને ફરિયાદ નોંધવા તજવીજ હાથ ધરવામાં આવી છે.

૧૪ નિર્દોષોનો ભોગ લેનાર હરણી લેકઝોનના વહીવટની ભાગબટાઈ : એક કરોડના રોકાણકારનો ૧૦ ટકા ભાગ

(સંવાદદાતા દ્વારા)

વડોદરા, તા.૨૩

હરણી તળાવની બોટદુર્ઘટનાના બનાવમાં રૂપિયાની ભાગબટાઈનો કેવી રીતે વહીવટ કરવામાં આવ્યો હતો તેની ચોંકાવનારી વિગતો જાણવા મળી છે. જે મુજબ જોઈએ તો પકડાયેલા ત્રણ આરોપીઓ કુલ ૨૦ ટકાના ભાગીદાર હતા અને તેમનું કુલ ઈન્વેસ્ટમેન્ટ બે કરોડ હતું. વાઘોડિયારોડ સૂર્યનગર ગરબા ગ્રાઉન્ડ ખાતે આવેલી ન્યુ સનરાઈઝ સ્કૂલના બાળકો હરણી લેકઝોનની પિકનિક પર ગયા હતા તે દરમિયાન બોટના બિનઅનુભવી ચાલકે ઝડપથી ટર્ન લેતાં બોટ પલટી ગઈ હતી. જેને કારણે ૧૨ વિદ્યાર્થીઓ, એક શિક્ષિકા અને એક મહિલા સુપરવાઈઝર મળી કુલ ૧૪ના મોત નીપજયાં હતા. ઉપરોક્ત બનાવની તપાસ માટે પોલીસ કમિશનરે સ્પેશિયલ ઈન્વેસ્ટિગેશન ટીમ બનાવી છે.જેના દ્વારા લેકઝોનના મુખ્ય કોન્ટ્રાક્ટર મે.કોટિયા પ્રોજેક્ટના ત્રણ ભાગીદાર સહિત કુલ છની ધરપકડ કરી રિમાન્ડ લેવામાં આવ્યા છે. પોલીસ લેકઝોનના કોન્ટ્રાક્ટની ભાગબટાઈ અંગે પણ તપાસ કરી છે. જેમાં ઈન્વેસ્ટમેન્ટ કરનારા ૧૫ ભાગીદારો માટે ૧૦ ટકાના ભાગ પેટે રૂા.૧કરોડનું રોકાણ નક્કી કરવામાં આવ્યું હોવાની પ્રાથમિક વિગતો જાણવા મળી છે. જે જોતાં પકડાયેલા ભાગીદાર રશ્મિકાન્ત પ્રજાપતિ (નડિયાદ)નું રોકાણ રૂા.૧ કરોડ એટલે કે ૧૦ ટકાનો ભાગ તેમજ અન્ય બે ભાગીદાર ભીમસીંગ કુડીયા રામ યાદવ અને વેદ પ્રકાશ યાદવ (બંને રહે.અમરદીપ હોમ્સ, આજવા રોડ)નું રોકાણ રૂા.૫૦-૫૦ લાખ એટલેકે તેઓ ૫-૫ ટકાના ભાગીદાર હોવાની વિગતો ખૂલી છે.પોલીસે તેમના બેંક સ્ટેટમેન્ટ અને કરારની વિગતો મેળવવા તજવીજ કરી છે. હરણી બોટકાંડના બનાવમાં પોલીસ દ્વારા બચી ગયેલા બાળકોની પૂછપરછ જારી રાખવામાં આવી છે. જે દરમિયાન બચી ગયેલા મોટાભાગના બાળકોએ બોટની રેલિંગ પકડી લીધી હોવાની વિગતો જાણવા મળી છે. હરણી બોટકાંડના બનાવમાં એડિશનલ પોલીસ કમિશનર મનોજ નિનામા, ડીસીપી પન્ના મોમાયા સહિતના અધિકારીઓની સિટ દ્વારા તપાસ કરવામાં આવી રહી છે. પોલીસની એક ટીમ બચી ગયેલા બાળકોના નિવેદનો લઈ રહી છે. પોલીસ સૂત્રોમાંથી પ્રાપ્ત વિગતો મુજબ, બચી ગયેલા બાળકોમાંથી મોટાભાગના બાળકો એવા છે જેમણે ઉંધી પડેલી બોટની રેલિંગ પકડી લીધી હતી. તેઓ બોટની ઉપર આવી જતાં બચી ગયા હતા. આ પૈકી બોટનો હેલ્પર અંકિત પણ ઉંધી પડેલી બોટ પર સૌથી પહેલાં ચડી ગયો હતો અને તેણે કેટલાક બાળકોને ઉપર ચડાવ્યા હતા.

પકડાયેલો રશ્મિકાન્ત ૧૦ ટકા, ભીમસિંગ અને વેદપ્રકાશ ૫-૫ ટકાના ભાગીદાર હતા, બચી ગયેલા બાળકોએ બોટની રેલિંગ પકડી લીધી હતી અને બોટની ઉપર આવી જતા બચી ગયા હતા

હરણીના મેયર તરીકે ઓળખાતા પરેશ શાહને કોના આશીર્વાદ...!!

બોટ દુર્ઘટનાના બનાવનો માસ્ટર માઈન્ડ પરેશ શાહને ક્યા નેતાના આશીર્વાદ હતા તે મુદ્દે તપાસ થાય તો લાખોના ભ્રષ્ટાચારની ચોંકાવનારી વિગતો બહાર આવે તેવી શક્યતા જોવાઈ રહી છે. હરણી લેક ઝોનમાં બનેલા મનુષ્યવધના બનાવમાં કોર્પોરેશનની ઘોર બેદરકારી મુખ્ય કારણભૂત હોય તેમ જણાઈ રહ્યું છે ત્યારે લેક ઝોનની ઓફિસમાં વારંવાર મીટિંગો કરવા માટે ક્યા નેતાઓ આવતા હતા તે પણ મુદ્દો ગ્રામજનોમાં ચર્ચાનો વિષય બન્યો છે. સમગ્ર કાંડમાં કોર્પોરેશને જેનું નામ છુપાવ્યું હતું તે મુખ્ય સૂત્રધાર પરેશ શાહને હરણીના મેયર તરીકે લોકો બોલાવતા હોવાની પણ વિગતો પ્રાપ્ત થઈ છે. તે વારંવાર મોટા નેતાઓના નામો સાથે પોતાના હોર્ડિંગ્સ લગાવતો હોવાની પણ માહિતી છે. જેથી તે હાથમાં આવે તો ઘણી જ ચોંકાવનારી વિગતો બહાર આવે તેમ છે. હરણી ખાતે પેટ્રોલપંપ ધરાવતા પરેશ શાહ જાણે કોઈ ગંભીર બાબત નથી તેમ તળાવ પર હાજર હતો. પરંતુ પછી તે ભાગી ગયો હતો. જેથી છેલ્લે સુધી તેની સાથે કોણ સંપર્કમાં હતું અને ક્યારે કોની મદદથી ભાગ્યો તે પણ તપાસનો વિષય છે.

રાજકોટમાં ૪૮ કલાકમાં ત્રણ યુવક સહિત ચાર લોકોનાં હાર્ટ એટેકથી મોત

(સંવાદદાતા દ્વારા)

અમદાવાદ, તા.૨૩

રાજકોટમાં ૪૮ કલાકમાં ચાર લોકોના હૃદય બંધ થયા છે. જેમાં સંત કબીર રોડ ઉપર ૨૪ વર્ષના યુવકનું મોત થયુ છે. તેમજ ૨૮ વર્ષના બિહારી યુવકનું પણ હાર્ટ એટેકથી મોત થયુ છે. વાડીએ કામ કરતા ૪૬ વર્ષીય વ્યક્તિનું હાર્ટ એટેકથી મોત થયુ છે. તેમજ પરિશ્રમ સોસાયટીમાં પ્રૌઢનું હાર્ટ એટેકથી મોત થયું છે. રાજકોટમાં છેલ્લા ૪૮ કલાકમાં ચાર લોકોને હાર્ટ એટેક આવતા મોત થયા છે. સંત કબીર રોડ ખાતે ૨૪ વર્ષના યુવાન છોટન બંગાળીનું મોત થયું હતું. પરિશ્રમ સોસાયટીમાં રહેતા પ્રૌઢ ભુપતભાઈનું બેભાન થઈ ગયા બાદ મોત થયું હતું. તથા ૨૮ વર્ષના બિહારી યુવાન ધનાંજનને એકાએક પરસેવો વળ્યો હતો અને મોત થયુ હતું. બે વ્યક્તિ ૨૪ અને ૨૮ વર્ષના જયારે એક વ્યક્તિ ૪૬ વર્ષની અને ૪૭ વર્ષની વ્યક્તિનું હૃદય બંધ પડી જતા મોત નિપજયું હતું. પરિવારમાં શિયાળામાં જયારે તાપમાન ઘટે છે ત્યારે હૃદયની રક્તવાહિનીઓ સંકોચાવા લાગે છે. ધમનીઓમાં લોહીના ગંઠાવાનું નિર્માણ થાય છે અને કોલેસ્ટરોલ ભેગું થાય છે. શિયાળામાં જયારે તાપમાન ઘટે છે ત્યારે હૃદયની રક્તવાહિનીઓ સંકોચાવા લાગે છે. સંકોચાઈ જવાથી લોહીના પ્રવાહ માટે ઓછી જગ્યા રહે છે, આ લોહીના પ્રવાહને અવરોધે છે અને હાર્ટ-એટેકનું કારણ બને છે. ઘણી વખત લોકોને હૃદયમાં બળતરાની સમસ્યા થવા લાગે છે. ક્યારેક છાતીનાં મધ્ય ભાગમાં બળતરા થવા લાગે છે. કેટલીકવાર આ બળતરા થોડીવારમાં ઓછી થઈ જાય છે અને કેટલીકવાર આ બળતરા ઓછી થવામાં કલાકો લાગે છે. કેટલાક લોકો માટે હાર્ટબર્નની સમસ્યા સમય સાથે વધુ ગંભીર બની જાય છે. હાર્ટબર્ન એવા લોકોમાં વધુ સામાન્ય છે, જેમને ગેસ્ટ્રોએસોફેજલ રિફ્લક્સ રોગ છે અથવા જેઓ બળતરા વિરોધી દવાઓ લે છે. ઘણી વખત ગર્ભવતી મહિલાઓને હાર્ટબર્નની સમસ્યા પણ થવા લાગે છે. એવું જરૂરી નથી કે દરેક વખતે આ કારણોથી હાર્ટબર્ન થાય. આના અન્ય ઘણા કારણો પણ હોઈ શકે છે. ઘણી વખત લોકો હાર્ટબર્નને સામાન્ય બાબત માને છે અને તેની અવગણના કરે છે. આખરે એ ગંભીર સ્વરૂપ ધારણ કરે છે અને પછી ખબર પડે છે. ઘણી વખત, હાર્ટ એટેક પહેલા છાતીમાં બળતરા થાય છે. ગુજરાતમાં છેલ્લા કેટલાક સમયથી યુવા વયે હાર્ટ એટેક આવવાના કિસ્સામાં સતત વધારો થયો છે. હવે આ સ્તર ચિંતાજનક સ્તરે પહોંચ્યું છે.

વડોદરા હરણી તળાવ દુર્ઘટનામાં કોટિયા કંપનીના મુખ્ય ભાગીદાર બિનિત કોટિયાની ધરપકડ

વડોદરા, તા.૨૩

વડોદરાના હરણી તળાવમાં ૨૩ બાળક અને ૪ શિક્ષક સાથે બોટ ડૂબવાની ઘટના બની હતી, જેમાં ૧૨ બાળક અને ૨ શિક્ષિકાનાં મોત નીપજયાં હતાં. આ દુર્ઘટના બાદ પોલીસ દ્વારા ૬ આરોપીની ધરપકડ કરવામાં આવી હતી. ત્યારે આજે પોલીસ દ્વારા કોટિયા કંપનીના મુખ્ય પાર્ટનર બિનિત કોટિયાની ધરપકડ કરવામાં આવી છે. હરણી તળાવનું સંચાલન કોટિયા કંપની પાસે હતું. આરોપી પરેશ શાહ અને નિલેશ જૈન હજુ પણ પોલીસ પકડથી દૂર છે. ત્યારે આ મામલે SIT દ્વારા તપાસ કરવામાં આવી રહી છે. VMC અને કોન્ટ્રેક્ટર વચ્ચે સાઠગાંઠ હોવાની રજૂઆત કરાઈ છે. પેડલ બોટની પરવાનગીમાં આરોપીઓ એન્જિન બોટ ચલાવતા હતા. VMCની બેદરકારીની રજૂઆત કરાઈ છે. સુપ્રીમ કોર્ટમાં VMCના કમિશનર વિનોદ રાવે નોટરાઈઝ ડોક્યુમેન્ટ રજૂ કર્યા છે. કલેક્ટરે NOC કેવી રીતે આપી એ સવાલ છે. અધિકારીઓની બેદરકારીથી માનવસર્જિત દુર્ઘટના સર્જાઈ છે. જાહેરહિતની અરજી અને રિટ પિટિશન બંને મુદ્દે આવનારા દિવસોમાં સુપ્રીમ કોર્ટમાં સુનાવણી હાથ ધરવામાં આવશે. વડોદરા દુર્ઘટના મામલે હાઈકોર્ટે રવિવારે સુઓમોટો પિટિશન દાખલ કરી હતી. ચીફ જજ સુનિતા અગ્રવાલ અને જજ અનિરૂદ્ધ માયીનીની બેન્ચ દ્વારા સુઓમોટો દાખલ કરવામાં આવી હતી. રાજયના ગૃહ વિભાગના સેક્રેટરીને એક્શન ટેકન રિપોર્ટ રજૂ કરવા આદેશ કર્યો હતો. ત્યારે આ મામલે ૨૯ જાન્યુઆરીના વધુ સુનાવણી હાથ ધરવામાં આવશે. ગુજરાત હાઈકોર્ટના એડવોકેટ એસોસિયેશનના