



顯理中學

家長手冊 2023-2024



目錄

辦學宗旨及使命	3
教務學習篇	
校曆表	4
行事曆	6
家課政策	10
學業成績及考試須知	12
升留班政策	14
課程組合、分班政策及收生原則	15
中一級中國語文科課業要求	17
中一級英文科課業要求	18
中一級數學科課業要求	19
獎學金	20
學生事務篇	
輔導組	23
課外活動組	26
開學備忘	
開學安排	28
各班課室位置圖	29
溝通渠道	30
電話系統接駁表	31
中一各班任課老師名單及內線號碼	32
學生可申請之資助計劃資料	34
電子通告	35
環保約章	36
愛心支援	
家長教師會	37
校牧部	38
顯理福音堂	41
參考資料	42

辦學宗旨

顯理中學是香港浸信教會開辦的津貼中學，兼收男女學生，為港島東區學生提供優質的中學教育。

本校的辦學宗旨如下：

- (1) 秉承聖經教訓，以彰顯耶穌基督無私犧牲的愛為辦學宗旨，啟導學生發揚推己及人，榮神益人的精神。
- (2) 提供合適的學習環境，使學生愉快地學習，在「德、智、體、群、美、靈」六方面得到均衡的發展，並全力推動優質教育。
- (3) 培養學生獨立思考、創新、解難和溝通能力，發展潛能，追求卓越，拓立終身學習的目標和態度。
- (4) 建立學生自信、自愛和自律，正面積極價值觀，樂以熱愛生命，服務社群及貢獻國家為人生願景。

校訓

信、愛、忠、誠

學年主題

健康生活，美好人生

2023-2024 年度校曆表

月份 Month	週次 Week	星期							行事要項 EVENTS
		日 Sun	一 Mon	二 Tue	三 Wed	四 Thu	五 Fri	六 Sat	
Sept 九 月	1						1	2	1/9 開學禮
	2	3	4	5	6	7	8	9	4/9 班務
	3	10	11	12	13	14	15	16	
	4	17	18	19	20	21	22	23	
	5	24	25	26	27	28	29	30	30/9 中秋節翌日
Oct 十 月	6	1	2	3	4	5	6	7	2/10 國慶日翌日
	7	8	9	10	11	12	13	14	16-20/10 中三統測
	8	15	16	17	18	19	20	21	17-20/10 中一及中二統測
	9	22	23	24	25	26	27	28	23/10 重陽節
	10	29	30	31					27/10 校慶感恩崇拜及聚餐
Nov 十 一 月	11				1	2	3	4	
	12	5	6	7	8	9	10	11	9/11 旅行日
	13	12	13	14	15	16	17	18	10/11 學校假期
	14	19	20	21	22	23	24	25	24/11 家長教師會會員大會
	15	26	27	28	29	30			
Dec 十 二 月	16						1	2	5/12 教師專業發展日 (I)
	17	3	4	5	6	7	8	9	6-20/12 上學期考試
	18	10	11	12	13	14	15	16	11/12 區議會一般選舉翌日
	19	17	18	19	20	21	22	23	6-20/12 上學期考試
	20	24	25	26	27	28	29	30	21/12 聖誕崇拜
Jan 一 月	21	31							22/12-1/1 聖誕及新年假期
	22		1	2	3	4	5	6	
	23	7	8	9	10	11	12	13	12/1 中六最後上課日
	24	14	15	16	17	18	19	20	16-17/1 運動會
	25	21	22	23	24	25	26	27	18/1 學校假期
Feb 二 月	26	28	29	30	31				19/1-19/2 中六畢業試
	27				1	2	3		
	28	4	5	6	7	8	9	10	3/2 家長日
	29	11	12	13	14	15	16	17	5-17/2 農曆新年假期
	30	18	19	20	21	22	23	24	20-23/2 中六對卷日
31	25	26	27	28	29			23/2 傳燭禮	

☐ 特別安排 Special Arrangement

月份 Month	週次 Week	星期							行事要項 EVENTS
		日 Sun	一 Mon	二 Tue	三 Wed	四 Thu	五 Fri	六 Sat	
Mar 三 月	28						1	2	
	29	3	4	5	6	7	8	9	
	30	10	11	12	13	14	15	16	11-15/3 中三統測
	31	17	18	19	20	21	22	23	12-15/3 中一至中二統測
	32	24	25	26	27	28	29	30	25-27/3 全方位學習日
	33	31							28/3-6/4 復活節假期
Apr 四 月	34		1	2	3	4	5	6	4/4 清明節
	35	7	8	9	10	11	12	13	
	36	14	15	16	17	18	19	20	
	37	21	22	23	24	25	26	27	26/4 歌唱比賽決賽
	38	28	29	30					
May 五 月	39				1	2	3	4	1/5 勞動節
	40	5	6	7	8	9	10	11	
	41	12	13	14	15	16	17	18	15/5 佛誕
	42	19	20	21	22	23	24	25	18/5 家長日
	43	26	27	28	29	30	31		20/5 學校假期
Jun 六 月	44							1	4/6 教師專業發展日 (II)
	45	2	3	4	5	6	7	8	5-21/6 學年考試
	46	9	10	11	12	13	14	15	10/6 端午節
	47	16	17	18	19	20	21	22	
	48	23	24	25	26	27	28	29	24-25/6 對卷日
Jul 七 月	49	30							
	50		1	2	3	4	5	6	1/7 香港特別行政區成立紀念日
	51	7	8	9	10	11	12	13	
	52	14	15	16	17	18	19	20	15/7 - 31/8 暑假
	53	21	22	23	24	25	26	27	
Aug 八 月	54	28	29	30	31				
	55				1	2	3		
	56	4	5	6	7	8	9	10	
	57	11	12	13	14	15	16	17	
	58	18	19	20	21	22	23	24	
59	25	26	27	28	29	30	31	2/9 開學禮	

☐ 特別安排 Special Arrangement

2023 - 2024 年度全校行事曆

學年主題：健康生活，美好人生

月份	週次	日期	週會 (星期二)		聯絡	活動 / 備註	
			高年級 (第四節)	低年級 (第六節)			
九	1	29/8	—	—	/	9/2023 圖書館活動巡禮 9/2023 - 5/2024 網上閱讀獎勵計劃 9/2023 - 5/2024 普及閱讀獎勵計劃 9/2023 - 5/2024 班際及個人借書龍虎榜	
	2	5/9	宗教 I	宗教 I	宗	6/9 中六減壓工作坊 (中六溫習節)(輔)	
	3	12/9	教務 I	教務 I	教	13/9 中六減壓工作坊 (中六溫習節)(輔)	
	4	19/9	睡得好	睡得好	輔	18 - 22/9 二戰下的中國 立體書展 (圖 + 中史)	
	5	26/9	學生會	學生會	課	28/9 - 5/10 福音週 10/2023 公民教育義工招募 10/2023 - 4/2024 初中科學自學計劃 10/2023 - 5/2024 校園電台多媒體製作課堂 10/2023 - 6/2024 觀鳥活動 10/2023 - 7/2024 Python 遊戲程式設計比賽 10/2023 「活著真好」健康校園活動 (輔) 10/2023 中六聯招講座 (一)	
十	6	3/10	宗教 II (佈道會) (預計借用第七節)	宗教 II (佈道會) (預計借用第七節)	宗	5/10 領袖生就職禮 (操場集隊) 6/10 火警演習 (一) (小息前 10 分鐘) 7/10 圖書館領袖生迎新	
	7	10/10	輔導組與圖書館合作	輔導組與圖書館合作	輔 圖	11/10 學生會選舉 (第九節)	
	8	17/10	中一至中三統測 中六級聯招講座 (中四及中五級 班主任時間)	中一至中三統測	/	16 - 20/10 中三統測 17 - 20/10 中一及中二統測 17/10 中六聯招講座 (二) 20/10 中三高中選科講座 (統測後)(升)	
	9	24/10	學生事務	學生事務	學	26/10 學生會就職禮 (第九節) 27/10 校慶感恩崇拜及聚餐 27/10 中六一起走過文憑試工作坊 (I) (校慶感恩崇拜後)(輔)	
	10	31/10	English Assembly	English Assembly	英	2/11 四社幹事就職禮及社員大會 (操場集隊及第一節)	

月份	週次	日期	週會 (星期二)		聯絡	活動 / 備註	
			高年級 (第四節)	低年級 (第六節)			
十一	11	7/11	愛無界限	愛無界限	公	9/11 旅行日 (星期四)	
	12	14/11	升輔組	校長分享	升 校	18/11 中一入學簡介會 (星期六) (暫定)(2:00 - 5:00pm)	
	13	21/11	宗教組	班主任時間	宗 班	24/11 家長教師會會員大會 (6:30 - 9:00pm)	
	14	28/11	性教育	性教育	輔	1/12 慈善環校跑 (後備日)	
	15	5/12	教師專業發展日 (I)	教師專業發展日 (I)	/	5/12 教師專業發展日 (I) 6 - 20/12 上學期考試	
十二	16	12/12	上學期考試	上學期考試	/	11/12 區議會一般選舉翌日 11 - 15/12 中六級英文科校本評核 16/12 畢業感恩崇拜	
	17	19/12	上學期考試	上學期考試	/	21/12 聖誕感恩崇拜 21/12 慈惠便服日	
	18	26/12	聖誕及新年假期	聖誕及新年假期	/	22/12 - 1/1 聖誕及新年假期	
一	19	2/1	資優教育 Horizon 新碟發佈	資優教育 Horizon 新碟發佈	學 優	4/1 敬師日	
	20	9/1	數學週	數學週	數	12/1 一起走過文憑試工作坊 (II) (第九節開始)(輔) 12/1 中六最後上課日 12/1 空中的旋律 (輔)	
	21	16/1	運動會首日	運動會首日	/	16 - 17/1 運動會 19/1 - 19/2 中六畢業試	
	22	23/1	教務 II	教務 II	教	1/2024 運動與個人成長展 (圖)	
	23	30/1	文史週	文史週	中	8 - 12/1 數學週 18 - 19/1 中五級地理科 實地考察課程 (兩日一夜) 29/1 - 2/2 文史週 29/1 - 3/2 顯理年宵 (企財科 + 經濟科合辦) 2/2 齊寫揮春	

月份	週次	日期	週會(星期二)		聯絡	活動/備註	
			高年級(第四節)	低年級(第六節)			
二	24	6/2	農曆新年假期	農曆新年假期	/	5 - 17/2 農曆新年假期	
	25	13/2	農曆新年假期	農曆新年假期	/		
二	26	20/2	共融教育	共融教育	學優	19/2 校際田徑賽 Day 1 22/2 校際田徑賽 Day 2	21/2 元宵花燈大會
	27	27/2	公民週	公民週	公民	20 - 23/2 中六對卷日 23/2 傳燭禮 26/2 校際田徑賽 Day 3 26/2 - 1/3 公民週	26/2 - 14/3 中一二統測 / 考試溫習班 27/2 - 1/3 化驗工作之初體驗 - 食品檢測 2/2024 陶瓷工作坊
	28	5/3	訓導	訓導	訓		3/2024 社際籃球賽
三	29	12/3	中一至中三統測	中一至中三統測	/	11 - 15/3 中三統測 12 - 15/3 中一及中二統測	15/3 中三參觀大學(升)
	30	19/3	宗教III(復活節崇拜)	宗教III(復活節崇拜)	宗	20/3 捐血日(9:00am - 4:00pm)(F.4 - F.5 請勿安排測驗)	3/2024 向世界出發 - 圖書館藏展 3/2024 大富翁比賽(圖 + 商)
	31	26/3	全方位學習日	全方位學習日	/	25 - 27/3 全方位學習日 25/3 中一福音營(留校) 26 - 27/3 中一福音營	28/3 - 6/4 復活節假期
四	32	2/4	復活節假期	復活節假期	/		4/2024 午間放鬆活動(輔)
	33	9/4	精神健康	精神健康	輔	11 - 13/4, 15 - 16/4 HKDSE 核心科目考試	10 - 16/4 理科週 主題: 核能發電 - 是禍是「輻」?(展板、講座、工作坊、問答比賽) 4/2024 參觀污水處理廠(科學) 4/2024 中五生物戶外考察日
	34	16/4	文化中國	文化中國	公	19/4 中三選科講座(二)第八、九節(升) 19/4 火警演習(二)(小息前10分鐘)	17 - 23/4 世界閱讀週
	35	23/4	世界閱讀週: 歌·頌	世界閱讀週: 歌·頌	圖	23 - 24/4 中三級 TSA 25/4 歌唱比賽綵排(禮堂) 26/4 歌唱比賽決賽(下午停課)	
	36	30/4	四社學術及常識問答比賽	四社學術及常識問答比賽	課	3/5 中三家長選科講座(三)(升)(6:50pm - 7:30pm)	2/5 全校夏季校服檢查(操場集隊)

月份	週次	日期	週會(星期二)		聯絡	活動/備註	
			高年級(第四節)	低年級(第六節)			
五	37	7/5	教務III	教務III	教	6 - 10/5 中五級英文科校本評核	
	38	14/5	班主任時間	班主任時間	班	18/5 家長日 18/5 家庭攤位活動(輔)	5/2024 精神健康活動(輔) 17 - 18/5 圖書館書展
	39	21/5	校長分享	IT 組	校 / IT	23/5 四社頒獎禮(操場集隊)	21/5 - 20/6 中一二統測 / 考試溫習班
	40	28/5	升輔組	校長分享	升 / 校		31/5 空中的旋律(輔)
六	41	4/6	學年考試	學年考試	/	4/6 教師專業發展日(II)(星期二) 5 - 21/6 學年考試	3/6 空中的旋律(輔) 6/2024 香港小童群益會 - 匯財師理財之旅(F.2)(生社科)
	42	11/6	學年考試	學年考試	/		2023 International Chemistry Quiz (Australian National - H.K. Section)
	43	18/6	學年考試	學年考試	/	19/6 中三選科攻略(升) 19 - 20/6 中三級 TSA	
七	44	25/6	—	—	/	24 - 25/6 對卷日	6/2024 文青論壇(圖)
	45	2/7	—	—	/		7/2024 圖書館領袖生同樂日
	46	9/7	—	—	/	10/7 模擬放榜工作坊(升輔及輔導)(暫定) 11 - 12/7 中一新生註冊(暫定) 16/7 中一新生分班試(暫定)	1/7 香港特別行政區成立紀念日
八	47	16/7	—	—	/	17/7 文憑試放榜(暫定)	15/7 - 26/7 初中暑期學校(暫定) 15/7 - 2/8 高中暑期學校(暫定)
					/		

家課政策

本校非常注重同學在課堂學習後之溫習，家課為課後溫習及鞏固所學的重要一環。所有家課必須按任課老師指定之日期及要求完成。

將家課抄寫在手冊之重要性

每班之家課由任課老師指派，同學必須留心老師所述家課之要求，並將資料抄寫在學生手冊內。科長將會將當天之家課寫於黑板上，方便同學抄寫。

繳交家課時間

每天早上回校，同學應立刻將當天要交的家課交予科長。8:00a.m. 科長會點算繳交家課，功課紀錄員協助記錄欠交名單。為避免漏帶，同學應在上學前的一天晚上，準備好翌日要繳交之家課，否則，將會計算欠交功課記錄。

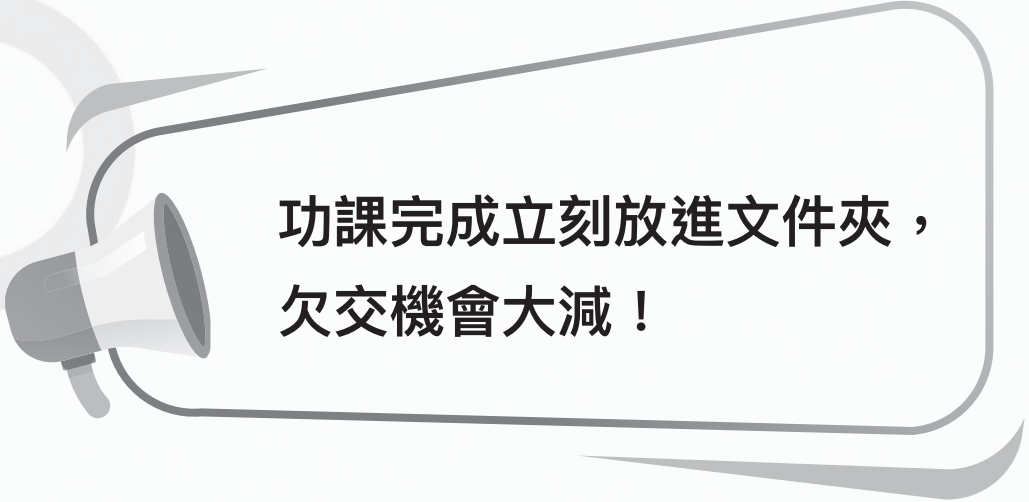

**功課完成立刻放進文件夾，
欠交機會大減！**

欠交家課之處理

凡於繳交家課時間未能繳交家課，包括未完成或欠帶等，一律當作欠交家課處理。**每累積滿五次之同學**，須於下一個星期的午膳 12:40p.m. 前，到 7 樓 703 室做家課和溫習，並反省過失之原因，針對改善，緊記教訓。

缺席補做家課時段

凡缺席補做家課和溫習時段，而未能提出合理原因之同學，將被**記缺點**一次。

經常欠交家課

凡於一個月內欠交家課達五次(五項)者，便會被記缺點一次。班主任或老師亦會在適當時候聯絡家長，了解同學經常欠交家課之原因，商討改善之策略。持續欠交的同學，將由教務老師跟進，以協助同學改善。

對剛升中的家長之提醒

子女升讀中學後，我們鼓勵家長能按子女之自我管理能力，讓子女開始自行處理學業上之事情。家長可於學期初協助子女，就學業上的事宜共同釐定適當之做法，與子女並肩面對升中的適應，到適當時候，讓同學漸次自行處理。例如，中學繳交家課之做法有別於小學，中學家課不一定翌日繳交，部份適應較慢之中一同學，或會因此而忘記帶家課，我們亦曾遇到同學將整個家課文件夾漏帶以致一天欠交多項家課之情況，所以家長可與子女共同釐定適當之做法，以適應中學的學習生活。

學業成績及考試須知

考試制度及成績比重

本校每年分兩個學期，每學期一次統測及一次考試，平時分根據統測、課業和小測等表現計算，分數比例如下：

上學期 (佔全學年 30%)		下學期 (佔全學年 70%)	
平時分	考試分	平時分	考試分
30%	70%	30%	70%

2023-24 年度各科分數比例如下：

科目	總分
英文	200 分
中文	200 分
數學	200 分
科學	200 分
中史	100 分
歷史	100 分
地理	100 分
公民、經濟與社會	100 分
生活與科技	50 分
藝術	50 分
體育	50 分
聖經	50 分
普通話	50 分
心智教育	

考試規則

1. 考生必須依校方公佈之考試座位就座。
2. 除應用文具外，不得將任何書籍簿冊、溫習紙張及其他物品放在桌上或抽屜內，必須放在監考老師宣佈指定的地方。
3. 已申請攜帶手提電話之同學，必須確保已關掉手提電話及任何響鬧裝置。
4. 不得交頭接耳，左顧右盼，借物或擅自離開座位或考室 / 試場。
5. 不得使用具訊息傳送功能的智能手錶。考試前必須關掉。
6. 在完卷時間前，考生不得提早離開試場。考試結束後，考生不得逾時交卷。
7. 一般情況下，考生可於開考前最少 10 分鐘進入試場。考試進行中考生遲到，一概不予補時。若在口試中遲到，將不獲安排考試，分數作「0」分計算。
8. 凡違犯考試規則、不遵從監考老師指示、電話發出響鬧，影響考試進行或作弊者，除可能取消該科分數外，該考生同時將受嚴重處分。
9. 考生如因重病或特未具書面申報無故缺考者作曠課論，將予紀律處分。如無申請特別成績評估，所有缺考之卷次（如某科試卷二，其餘類推）作「0」分計算。
注意：學校不設補考。
10. 考試期間，學生不得在操場打球，以免影響考試之進行。
11. 考試期內如遇暴風、暴雨或無可預計之意外時，考生應密切注意各電台或電視台宣佈有關教育局或本校所發出之消息。
 - a. 如當天不能進行考試，則該天應考之科目將延期舉行。屆時學校會根據情況作出調配，考生請留意學校的公佈。
 - b. 至於上述情況受影響之非考試活動，則因應教育局宣佈停課而取消。
12. 凡出席率低於 80% 者，將不獲准考試。

升留班政策

本校非常注重同學之學業成績，學年終結，我們會參考同學學年成績總平均分，凡表現不達升級標準者，均須留級重讀，以打好基礎。留級人數乃遵照教育局的指引處理，經升留級會議中討論及通過。

升、留級雖然是學年終結的事情，家長亦請恆常鼓勵同學在學期初，建立時刻檢視自己學習情況的習慣，例如在學期初已訂定目標，透過持續性評估和測考成績，不斷檢討學業情況，力求進步，家長亦應恆常留意子女之表現，遇問題及早解決。

不達標者之跟進 — 按科目留校溫習

中一級全年設有兩次統測（一般在 10 月及 3 月）及兩次考試（12 月及 6 月）。我們會為在兩次統測及上學期考試表現不達標之同學，安排日子留校溫習（放學後 4:00p.m. – 5:30p.m.）。這措施之目的為希望同學正視問題，協助同學盡快處理欠佳科目或課題，準備下一次的測驗 / 考試。上學期之溫習會安排在 11 月至 12 月，上學期考試後之溫習會安排在 1 至 3 月，而下學期統測後會安排在 4 至 5 月，屆時會另發家長通知書予有關家長。在學年終結，凡升級但個別主科未達標準之同學，須參與暑期學校，以鞏固同學的基礎知識，應付升級後的學習需要。

課程組合

中一級科目為有：中文、英文、數學、科學、中史、歷史、地理、公民經濟與社會、普通話、生活與科技（電腦、家政及設計與科技）、藝術（音樂及視覺藝術）、體育、聖經及心智教育。其中數學和科學科均全級以英語作為教學語言，而歷史、地理、生活與科技和音樂科，則按班別以英語或粵語作為教學語言。

現有課程乃經課程統整後制訂：

中一科目	所包含傳統科目元素
中文	—
普通話	—
English	—
Mathematics	—
Integrated Science*	生物 / Biology
	化學 / Chemistry
	物理 / Physics
中史	—
歷史 / History	—
地理 / Geography	—
生活與科技 / Life and Technology	電腦
	家政
	設計與科技
藝術	視覺藝術
	音樂 / Music
體育	—
宗教	—
公民、經濟與社會	—
心智教育	—
閱讀課	—

* 註：綜合科學科會於中三級分拆為物理科、化學科及生物科

高年級課程及教學語言

高年級則按科目決定學習語言，某些選修科目會開設中文組，有些則有中文及英文組供學生選擇，有些科目則只開設英文組。屆時之選科組合會在中三級選科講座中詳盡介紹。因應教育局優化高中課程，本年度之中四級學生可以選讀 3X(即是 3 科選修科)，亦有同學選讀 2X。

除公開考試科目、傳統科目如體育等之外，高中設有藝術發展等提供多元發展的機會，高中亦設有校本課程 Aspiration Driven Curriculum，內容包括學習技巧、成長思維、生涯規劃、多元文化及服務學習等元素，望能讓同學能掌握不同技巧，均衡發展，擴闊視野。

課程之非學術部份

星期一及星期五早上設有早會時間(課室廣播)，星期四早上有操場集隊及信息分享。低年級週會(禮堂聚會)設於星期二第六節，由不同組別及老師負責，透過不同的形式與同學分享，涵蓋不同範疇。早會主要是信仰分享，週會則有不同主題。學校亦安排了不同類型的課外活動讓同學自由參加，而各種類型的全校性活動或班際活動安排於不同月份舉行，讓同學在德、智、體、群、美、靈中各方面得以均衡成長。

分班政策

中一生分班主要根據學科測驗成績編配，分班目的為減少班內同學的差異，讓課堂中的學與教更有成效。每到新學年，學校會參考總平均分編班，因應個別情況，同學或會轉讀英文班，或由英文班轉讀中文班，惟因涉及學科學習語言的銜接，除特殊情况外，學校盡量不會令同學經常轉換學習語言。

到中四級開始，分班將根據選修之科目而定。

收生原則

學校每年透過統一派位及自行取錄的方式收取學生，自行收生以教育局成績次第、面試表現、學業成績、課外活動、操行及學習態度作為準則。每年均有大量小六同學於派位日及翌日申請轉往本校，惟因學位有限，本校只能收取各方面表現較佳之同學。本校過去亦有在中二級及中三級收取插班生，他們多屬他校成績優異之同學。

中一級中國語文科課業要求

1. 教師姓名：林宛侗老師 / 張笑艷老師 / 曾子慧老師 (辦公室 103 室)

2. 課 本：啟思中國語文第一、二冊

3. 作 業： a. 深化工作紙
b. 作文
c. 成語學習冊
d. 名篇閱讀冊
e. 每日文言半小時
f. 初中語文知識學習冊
g. 硬筆書法

4. 中文科指定書目閱讀計劃：

- a. 《阿濃說故事 100》—— 兒童文學與故事新編
- b. 《詩探卡爾維之黑夜橋上》—— 推理與新詩的結合

5. 默 書： a. 成語
b. 文言文
c. 白話詞語及選段

6. 測驗考試： a. 測驗：單元內容、閱讀理解、實用文及命題寫作。

b. 統測：上、下學期各一次。(卷一)

c. 考試：上、下學期各一次。

卷一 甲、乙 (讀本問題、閱讀理解、中國文學及文化等)。

卷二 (實用文、命題寫作)。

7. 暑期作業：中國語文科校本暑期作業，4/9 繳交。

English Department ~ Requirements for Form 1 Students

Important note:

Form 1 students are required to submit the following summer holiday assignment on **8/9/2023 (Friday)**:

P.6 – F.1 Summer Exercises (School-based Booklet)

Every English lesson, each student needs to:

1. bring an iPad and a portable charger
2. have an English notebook ready on the desk
3. use a blue ball pen to complete the homework
4. use a red ball pen to check answers
5. bring 4 highlighter pens of different colours for highlighting important points
6. use a pencil to do listening tasks
7. bring a black A4 file for keeping English notes and school-based booklets.
8. bring his/ her stationery (blue/ black/ red ball pens, pencils, correction pens, a rubber, 4 highlighters of different colours, a ruler)

Assessments:

1. Every unit, there will be:
 - a unit quiz
 - writing assignments
 - listening and speaking practice
 - class-based dictations
 - National Geographic e-readers/ Read with Mr. Men
 - Thematic Anthology
2. There will be two uniform tests and two examinations.

Special remarks:

1. The listening textbooks including the data files and the class readers should be kept in the lockers at school. (DON'T TAKE THEM HOME!)
2. The writing assignments should be kept in the writing files. Students need to fill in the content page including the date, content and the score.
3. The short quizzes, unit quizzes, uniform test papers, and examination papers should be kept in the black A4 file.

Extensive Reading Scheme/ Reading Across Curriculum

1. Each unit, students are required to read TWO e-readers from either National Geographic series or the 'Read with Mr. Men' series.
2. The school will help students to subscribe an English magazine called "English Corner" and they receive an issue every month.

數學科課業要求

1. 堂課：每天上數學課堂後，會有適量的堂課，同學需按時完成。
2. 家課：每星期最少一次，同學們上學期使用 A、B 簿，下學期使用 C、D 簿完成家課。
 - a. 每次家課的內容填寫於家課簿的目錄上，於老師批改後把等第記錄在目錄上。
 - b. 每次家課都應列出所做習題的內容及繳交日期。
 - c. 所有家課必須以藍色或黑色原子筆完成。
 - d. 附圖或圖像須繪於每題的右上角，並用直尺、圓規或其他繪圖工具來繪畫。
 - e. 所有附圖或圖像必須用鉛筆來繪畫。
 - f. 做文字題時，須用完整句子清楚寫出最後的答案。
 - g. 每次做新一次家課前，必需完成上一次家課的改正，以供教師查閱及批改。
3. 測驗：上、下學期除了統測及考試外，科任老師會按教學進度需要而安排測驗或小測，大約一章節一次。
4. 計算機上附有 H.K.E.A.A. APPROVED 的字句才會適合於學校及公開考試之用。
5. 暑期功課繳交日期：2023 年 9 月 8 日（星期五）

顯理中學獎學金

級別	獎學金	名額	名額	標準	名額總數
	林王文馨校監榮譽獎 [#]	一名	1	升讀本港或海外大學而成績最優異者	5
	孔憲紹伉儷獎學金 [#]	一名	1		
	黃乾亨基金獎學金 [#]	最多三名			
中六	林王文馨校監紀念獎學金	中六級首六名	2	總平均分最高	11
	王國璇會佐紀念獎學金		1		
	熊琬章校長紀念獎學金		1		
	孔憲紹伉儷獎學金		2		
	孔麗貞紀念助學金 [#]	中六級一名	1	清貧學生	
	林澤棠伉儷紀念英文科獎學金	中六級一名	1	英文科成績最高	
	林澤棠伉儷紀念中文科獎學金	中六級一名	1	中國語文科成績最高	
	鄭國衛數學科獎學金	中六級一名	1	數學科成績最高	
公民與社會發展科獎學金	中六級一名	1	公民與社會發展科成績最高		
中五	林王文馨校監紀念獎學金	中五級首六名	3	總平均分最高	12
	孔麗貞紀念獎學金		2		
	王湯寵靈會佐紀念獎學金		1		
	林婉芬會佐紀念聖經科獎學金	中五級一名	1	聖經科成績最高	
	關善明英文科獎學金	中五級一名	1	英文科成績最高	
	林澤棠伉儷紀念英文科進步獎	中五級一名	1	英文科成績進步最大	
	林澤棠伉儷紀念中文科獎學金	中五級一名	1	中國語文科成績最高	
	鄭國衛數學科獎學金	中五級一名	1	數學科成績最高	
公民與社會發展科獎學金	中五級一名	1	公民與社會發展科成績最高		
中四	林王文馨校監紀念獎學金	中四級首六名	2	總平均分最高	12
	孔憲紹校董紀念獎學金		4		
	科學科獎學金	中四理科一名	1	理科成績最高	
	林王文馨校監紀念英文科獎學金	中四級一名	1	英文科成績最高	
	林澤棠伉儷紀念英文科進步獎	中四級一名	1	英文科成績進步最大	
	林澤棠伉儷紀念中文科獎學金	中四級一名	1	中國語文科成績最高	
	數學科獎學金	中四級一名	1	數學科成績最高	
	公民與社會發展科獎學金	中四級一名	1	公民與社會發展科成績最高	

級別	獎學金	名額	名額	標準	名額總數		
中三	林王文馨校監紀念獎學金	中三級二名	2	總平均分最高	7		
	林王文馨校監紀念英文科獎學金	中三級一名	1	英文科成績最高			
	陳鄭路得紀念英文科進步獎	中三級一名	1	英文科成績進步最大			
	中國語文科獎學金	中三級一名	1	中國語文科成績最高			
	數學科獎學金	中三級一名	1	數學科成績最高			
	生活與社會科獎學金	中三級一名	1	生活與社會科成績最高			
中二	林王文馨校監紀念獎學金	中二級一名	1	總平均分最高	9		
	李天祝校長紀念獎學金	中二級一名	1				
	蔡章閣紀念生活與科技科獎學金	中二級二名	2	生活與科技科成績最高			
	林王文馨校監紀念英文科獎學金	中二級一名	1	英文科成績最高			
	陳鄭路得紀念英文科進步獎	中二級一名	1	英文科成績進步最大			
	中國語文科獎學金	中二級一名	1	中國語文科成績最高			
	數學科獎學金	中二級一名	1	數學科成績最高			
	生活與社會科獎學金	中二級一名	1	生活與社會科成績最高			
	中一	李天祝校長紀念獎學金	中一級二名	2		總平均分最高	9
		蔡章閣紀念生活與科技科獎學金	中一級二名	2		生活與科技科成績最高	
林王文馨校監紀念英文科獎學金		中一級一名	1	英文科成績最高			
陳鄭路得紀念英文科進步獎		中一級一名	1	英文科成績進步最大			
中國語文科獎學金		中一級一名	1	中國語文科成績最高			
數學科獎學金		中一級一名	1	數學科成績最高			
公民、經濟與社會科獎學金		中一級一名	1	公民、經濟與社會科成績最高			

獲上述獎學金學生之操行必須為 2A – 3B 或以上
 (所有以個別科目設立的獎學金，平均操行成績不低於 B)
[#] 十月校慶感恩崇拜頒發

獎學金	名額	標準	名額總數
上學期學業優良獎	中一至中六級 各班三名	上學期成績	81*
上學期進步獎	中一至中六級 各班一名	學習態度及成績進步情況	27*
上學期學科優異獎	各級每科最多三名	學科成績最高	237*
下學期學科優異獎			237*
學年學業優良獎	中一至中六級 各班三名	獲品學優異獎 或 學業獎 及平均操行成績不低於 B	81*
學年進步獎	中一至中六級 各班一名	各班總平均分進步最大 (上下學期總平均分進步最少 5分及平均操行成績不低於 B)	27*

中六級

獎學金	名額	標準	名額總數
學業優良獎	每班三名	獲品學優異獎 或 學業獎 及平均操行成績不低於 B	15*
進步獎	各班一名	學習態度及成績進步情況	5*
學科優異獎	每科最多三名	學科成績最高	54*

獎學金	名額	標準	名額總數
多元學習成就獎 [△]	名額相等於全校班數 的總和 (中一至中五 級)	參考每年學生填報「校外表現 / 獎項及重要參與」資料，由 課外活動小組與不同範疇老師 提名	22*
最佳運動員獎 [△]	高級組男女各一名 初級組男女各一名	由校隊導師提名	4
傑出團隊獎 [△]	一名	由校內團隊會議中提名及選出	1

* 總數隨全校各班數目而變化

△ 於活動頒獎禮頒發

輔導組 為孩子提供一個友善、關愛的成長環境

顯理中學極重視學生品格和價值觀的培育。由孩子踏入校園開始，便感受到親切、和諧的氣氛。我們透過多元化的活動和週會，將正面的信息栽種在同學的心裡，以抗衡社會上似是而非的觀念和惡習。

週會及活動

每年輔導組有不同的主題，透過週會和活動帶出正面信息。

2023-2024 主題：「健康生活，美好人生」（學習有方，作息有序） 善用週會及班主任時間，鼓勵同學培養良好生活習慣，加強情緒管理，並提升抗逆力。		
日期	活動 / 週會	備註
8/9/2023 (15:10 - 16:15)	中一迎新	內容包括： - 以短片介紹學校校史，讓同學認識學校。 - 介紹全校全年活動、中央追收功課、儲物櫃、Well Done 卡計劃等措施。 - 訪問中二級同學代表分享如何善用手冊及書包，讓同學盡快適應中學生活。 - 安排有獎問答比賽及班際口號比賽，增加氣氛及讓同學互相認識。
9/2023	睡得好	配合本年主題，邀請合適講員到校分享，增廣同學對作息有序的認識。
10/2023	圖書館合作	邀請合適講員到校分享，讓同學了解生命教育的重要性。
11/2023	性教育講座	透過講座，與同學探討性教育課題，為同學進入青春期作好準備。
5/2024	善待自己	透過講座，讓同學關注精神健康，強化心理健康。

中一心智教育課

自二〇〇一年，我們將心智教育納入正規課程，在中二、中三級推行有系統的情緒及價值觀教育。內容包括自我認識、家庭關係、情緒管理、人際關係、價值觀及職業發展。每單元有反思小組，讓老師與同學可更互動，並有說出心底話的機會。心智教育課已成為我校一大特色。

由二〇一三至二〇一四年度開始，我們在中一級增設心智教育課，內容包括自我管理、自我認識、性教育、兩性相處、愛護校園、關心社區。透過互動教材，幫助中一同學建立正確價值觀，培養「顯理人」的素質，建立對學校的歸屬感，盡快適應中學生活，做個負責任的中學生，享受校園生活。

Well Done 卡計劃

我們相信在鼓勵和讚賞中成長的孩子，會更自愛和自信。當同學在行為、學業及參與活動、服務方面有良好表現，均會獲得印有老師肖像的 Well Done 卡，累積一定數量的 Well Done 卡可換領精美禮物，並有功過相抵的機會，鼓勵同學在錯誤中學習，不斷進步與成長。

同行者計劃

學校是一個多元化的群體，每位同學都有不同的能力、才幹、特質和需要。我們招募一些願意助人自助的中四同學，在朋輩中擔當領袖的角色。這些學生領袖須參與一系列的訓練課程和實習活動，在老師及社工安排下，與有特殊學習需要或自理能力稍遜的中一同學組成學習伙伴，一同解決學習上或校園生活中遇到的困難。

這計劃既可以為有需要的同學提供支援，更可培養同學成為新一代的領袖，增強他們的溝通、社交、解難能力，為將來升學就業作好準備。最重要是透過這計劃，我們一同建立關愛、互相尊重的校園文化。

計劃日程：

日期 (逢星期一)	節數	主題
10/2023	共融活動 1	互相認識、配對、建立關係
11/2023 (六)	共融活動 2	傷健教育營活動
11/2023	共融活動 3	活動 - 到學校附近了解社區共融概念
3/2024	共融活動 4	同行者帶領共融活動帶領共融活動
13/4/2024 (六)	迪士尼之旅	迪士尼奇妙學習之旅
5/2024	共融活動 5	攻防箭或劇本殺 - 訓練團體協作能力
5/2024	活動嘉許禮暨大食會	總結及頒獎

訓輔並重

我們歡迎家長與老師保持聯繫，由於班主任對同學最為熟悉，家長宜先與班主任溝通。遇到有關行為、秩序、紀律等問題，可向級訓導老師查詢。而有關適應、情緒、人際關係等問題，可與級輔導老師聯絡。有需要時，可轉介學校社工或其他服務。

中一級訓導老師	關家俊老師	2570 1466	三樓教員室
中一級輔導老師	申錦佩老師 沈昕華老師	2570 1466	七樓教員室 一樓教員室
學校社工	高子愉社工 高梓峰社工 (香港家庭福利會)	2570 1466 機構電話：	206 室 2549 5106

家校合作

子女在升上中學後，需要面對很多的轉變及適應，父母可善用以下小錦囊協助子女適應中學生活。

給家長的小錦囊

- ◇ 須留意孩子踏上中學後的適應
- ◇ 多了解、多聆聽、多鼓勵
- ◇ 循序漸進訓練孩子自我管理的能力
- ◇ 重視孩子努力的過程而非結果
- ◇ 用冷靜樂觀的態度教育孩子
- ◇ 不要給予太多自由或過度干涉孩子
- ◇ 不要為孩子隱瞞
- ◇ 善用學生手冊及 eClass 平台，與學校保持溝通、目標一致
- ◇ 為孩子樹立良好的榜樣



課外活動導師及聯絡人名單

類別	編號	課外活動組別	2023-24 年度導師
宗教	1	團契	黃 艷 譚偉基 麥曉晴 朱詠恩 李卓偉 陳貴興 葉壽康 李嘉敏 張敏怡 高翠君 羅傑堯 林宛侗 沈昕華 何樂軒 李誌悅
學術	2	中文學會	何藹欣 張笑艷
	3	英文學會	張敏怡 莫敬軒 紀小燕
	4	數學學會	容世杰 陳麗萍
	5	生活探索學會	程淑玲 梁國雄
	6	科學學會	樊耀榮 黃惠蘭 林偉明
	7	地理學會	司徒美儀
	8	歷史學會	梁玉華 洪德忠
	9	商業學會	歐晞雪
	10	中文辯論隊	曾鴻鑫
	11	English Debating Team	鄧宇軒 阮凱恩
	12	Tabletop Role-Playing Group	龐正朗 沈昕華
	體育	13	籃球組
14		田徑組	紀嘉麗 陳錫永
15		羽毛球組	林偉明
16		乒乓球組	陳錫永
17		足球組	黎文基
18		排球組	辛倫智
19		花式跳繩學會	羅予敏

類別	編號	課外活動組別	2023-24 年度導師	
紀律團體	20	少年警訊	陳貴興 楊秀燕	
	21	公益少年團	梁志琛 紀小燕	
	22	紅十字會	莫沛璋 蕭瑩	
	23	童軍	辛倫智 陳世青 黃心如	
藝術	24	舞蹈組	曾子慧	
	25	合唱團	李安妮 陳淑芬	
	26	弦樂團	李安妮	
	27	步操銀樂隊	李安妮	
	28	美術學會	羅靜儀 林敦潔	
	29	生活藝術學會	曾子慧	
	30	戲劇學會	曾詠聰	
	興趣	31	閱聽學會	李嘉敏 譚 萍
		32	棋藝組	葉壽康
		33	電腦學會	譚偉基
34		松風雅集	曾鴻鑫	
四社		信社	鄧宇軒	
		愛社	麥曉晴	
		忠社	莫敬軒	
		誠社	歐晞雪	
學生會		顧問	陳錫永	
		學生會老師	葉壽康 紀嘉麗 羅靜儀	

開學安排

(1) 中一學生上課時間：

日期	到校時間	程序	放學時間
1/9/2023 (星期五)	8:30am 前	班務處理及開學禮	12:30pm
4/9/2023 (星期一)	7:55am 前	班務處理及講座	12:00noon
5/9/2023 (星期二) 開始	7:55am 前	按時間表上課	3:45pm
8/9/2023 (星期五)	7:55am 前	按時間表上課 3:10pm – 4:30pm 中一迎新	4:30pm

(2) 中一及中二學生必須留校午膳。學生飯盒可透過本校小食部訂購或自行攜帶食物。

各層課室及特別室整體編排

新翼	樓梯 (1)	樓梯 (2)	樓梯 (3)	層數
教員休息室 701A	教員室 702	703	704 (孔憲紹伉儷堂) 705 706	7/F
會議室 701B	升降機			
分組課室 601A	3D 602	603 6A 604 6B 605 6C 606 6D 607 6E		6/F
分組課室 601B	升降機		物理實驗室 613 化學實驗室 611	
電腦輔助教學室 501	3C 502 升降機	503 5A 504 5B 505 5C 506 5D 507 5E	綜合科學實驗室 513 綜合科學實驗室 511	5/F
401A	4A 402	403 404 學生活動中心 405 406 407 4D 4E		4/F
401B	4B 升降機		儲物室 415 生物實驗室 414 史地室 412 儲物室 411	
301A	3A 教員室 302	303 熊琬章圖書館	創客空間 304-306	3/F
301B	3B 升降機		藝文館 309A 家政室 309B 多媒體室 309C	
201	1D 202	202A 分組課室 203 2C 204 2B 205 2A 社工室 206 分組課室 207		2/F
校園電台控制室 201A	升降機		美術室 214 212 音樂室 211	
校園電台製作中心 201B				
會面室 (101A) 訓輔室 (101B) 學生會 (101C) 中文科 (101D) 資源室	101 101A 101B 101C 101D 升降機	102 1C 教員室 103 104 1B 1A 多用途室 106-107	小禮堂 111-113	1/F
有蓋操場	G03 升降機	禮堂大堂 校長室 副校長室 會客室 校務處 G04 醫療室 男更衣室 女更衣室	小食部 有蓋操場	G/F
		林王文馨堂 (禮堂)	家長資源中心	

溝通渠道

(甲) 家長向學校表達意見的渠道：

- (1) 校務處設置學校意見箱，直接由校長收取信件
- (2) 致電（見附件）、電郵或寫信給校長
- (3) 向家長教師會委員反映
- (4) 致電學校社工
- (5) 致電學校與班主任、老師
- (6) 透過手冊「家長通知學校事項」與班主任溝通
- (7) 於家長日填寫「家長對學校的意見」問卷
- (8) 學校電郵 hss-mail@henrietta.edu.hk

(乙) 家長得悉學校的重要活動和發展的渠道：

- (1) 透過 eClass 查閱學生紀錄，了解學生在校學習情況
- (2) 透過校園短訊 (SMS) 及 eClass app 即時訊息，了解緊急事故
- (3) 如有需要，本校電話系統可播放緊急事故留言訊息
- (4) 學校透過每日早會，每星期一次的操場集隊、高低年級週會、校內廣播系統、校門資訊顯示板等將學校重要活動和發展通知學生，家長可直接向 貴子弟查詢
- (5) 學生手冊已列印全學年校曆表
- (6) 所有學生於學期初獲發全校行事曆，詳列全校主題、週會、講座及展覽等活動
- (7) 所有班別及校務處教務版張貼全校行事曆
- (8) 每月發出家長通知書及非定期家長通知書（電子通告）
- (9) 學生手冊「學校通知家長事項」
- (10) 學校網頁 <https://www.henrietta.edu.hk>

電話系統接駁表

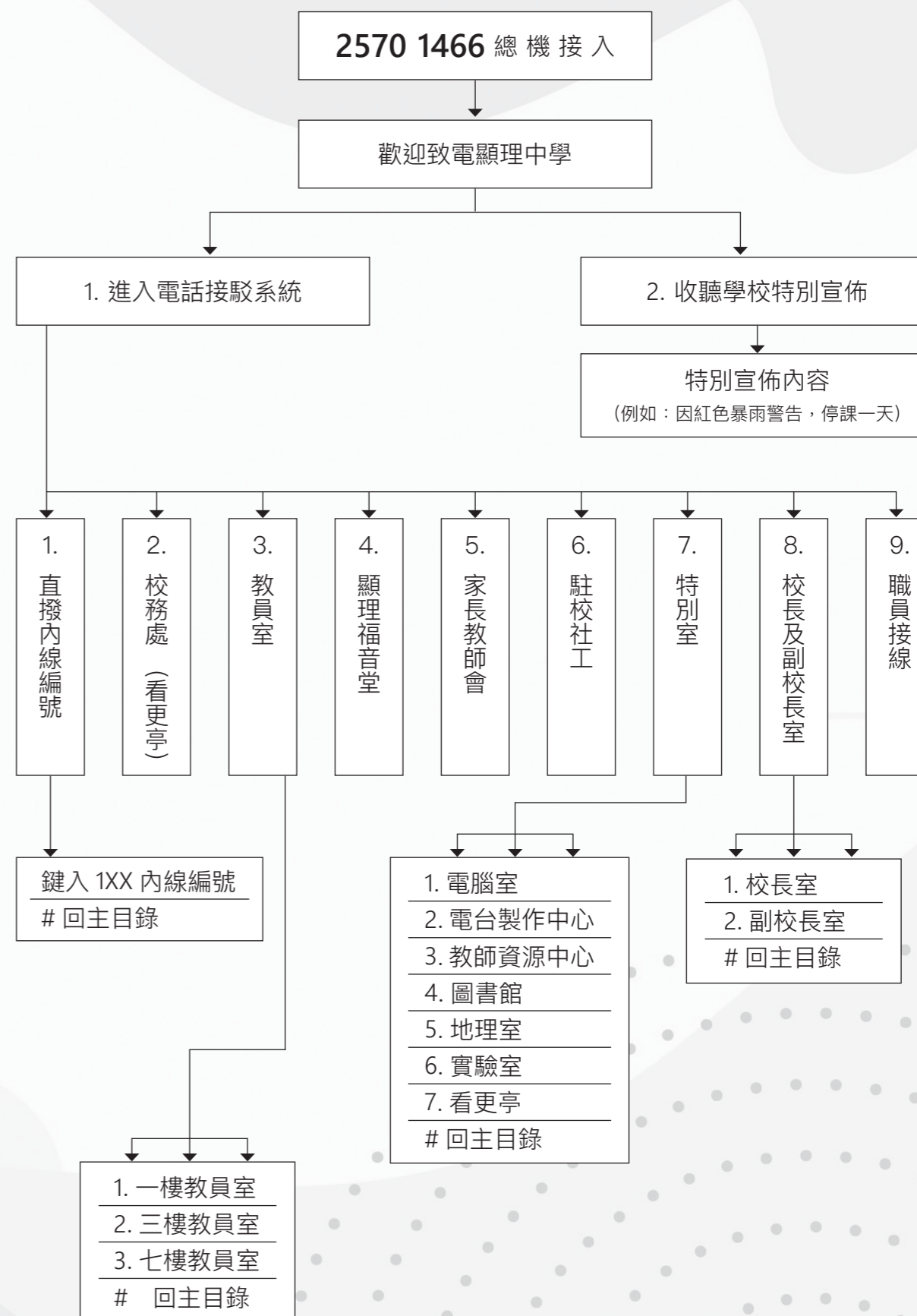

中一級各班任課老師名單及內線號碼

班別	班主任	任教科目	所屬教員室
1A	林宛侗老師	中文	1/F
1B	關家俊老師	數學	3/F
1C	陳淑芬老師	地理	7/F
1D	張佳林老師	English	1/F

班別	科目	中文老師	English teacher	Mathematics teacher
1A		林宛侗老師	沈昕華老師	歐晞雪老師
1B		張笑艷老師	莫敬軒老師	關家俊老師
1C		曾子慧老師	鄧宇軒老師	關家俊老師
1D		曾子慧老師	張佳林老師	陳麗萍老師

中、英文科老師所屬教員室：1/F

中一級數學科老師所屬教員室：3/F 或 7/F

教員室	學校電話	內線號碼
1/F 103 室	25701466	130 或 116
3/F 302 室		120 或 135
7/F 702 室		142 或 143

科目	任教老師 *	所屬教員室	
普通話	高翠君老師	1/F	
閱讀課	李嘉敏老師	圖書館	
Integrated Science	黎文基老師 1A 林偉明老師 1B 陳貴興老師 1C 辛倫智老師 1D	3/F 3/F 1/F 3/F	
中史科	梁玉華老師	7/F	
歷史科 /History	李卓偉老師 1A,1D 葉壽康老師 1B,1C	7/F	
地理科 /Geography	陳淑芬老師 1A,1C,1D 梁志深老師 1B	7/F	
藝術	視覺藝術	羅靜儀老師	1/F
	音樂 /Music	李安妮老師	1/F
生活與科技 / Life and Technology	設計與科技	辛倫智老師	3/F
	家政	曾子慧老師	1/F
	電腦	李安妮老師	1/F
公民、經濟與社會	程淑玲老師 1A,1B,1C 申錦佩老師 1D	7/F	
聖經	高翠君老師	1/F	
體育	陳錫永老師 紀嘉麗老師	1/F	
心智教育	余志剛副校長 1A 樊耀榮老師 1B 黃心如老師 1C,1D	校務處 3/F 7/F	

* 如無註明任教班別，則屬全級任教

學生可申請之政府資助計劃資料

計劃名稱	申請資格	申請表領取處及詳情	截止報名日期
學生資助 A. 書簿津貼 B. 車船津貼 C. 上網津貼	a. 中一至中六級； b. 有經濟需要，並通過家庭入息審查； c. <u>沒有領取綜援。</u>	▶ 經網站下載： http://www.wfsfaa.gov.hk/sfo/tc/primarysecondary/tt/overview.htm  ▶ 校內：校務處或圖書館索取表格 A。 ▶ 查詢熱線：2802 2345 (24 小時熱線) 或瀏覽網頁。	▶ 從未申請者： 1. 可於網上直接填寫電子表格及遞交申請。亦可於校務處或圖書館索取表格 A，填寫後自行郵寄到學生資助辦事處。 2. 收到資格證明書後，盡快交回班主任。 (學期初於 9 月 8 日前，一併處理。) ▶ 舊有個案 文件毋須經學校，學生資助辦事處直接聯絡。
葛量洪 生活津貼	a. 中四至中六級； b. 有經濟需要； c. <u>沒有領取綜援。</u>	▶ 經網站下載： http://www.wfsfaa.gov.hk/sfo/tc/other/grantsloans/grantham/9.1.10.htm#four  ▶ 校內：3/F 圖書館	▶ 15/9 (五) 交圖書館譚萍姑娘

* 所有資料及證明文件必須由申請人自行核對，如有錯漏，以致申請不獲批核，須自行負責。

電子通告

簡介

本校大部份通告使用電子形式，讓家長使用智能手機查閱通告及簽署，代替傳統印件方式，優點如下：

- 一) 家長直接 (及即時) 從手機 apps 收到通告 / 通知，毋須透過子女轉交，加快收取及簽回所須時間。
- 二) 省卻紙張傳遞，家長透過手機 ✓ 選回覆項目及簽署，更有效率。
- 三) 父母能同時使用同一戶口，在自己的手機收到訊息及閱讀 (簽署則其中一方簽署便可)。
- 四) 通告以電子檔形式存於手機，方便隨時查閱。
- 五) 減少用紙。

重要提醒：

簽署通告乃家長之責任，切勿讓子女自行簽署通告。
必須妥善保存密碼，以免遺失。

版面樣本：



主頁選單

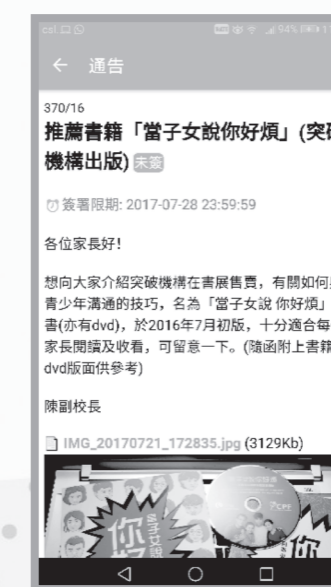

查閱通告

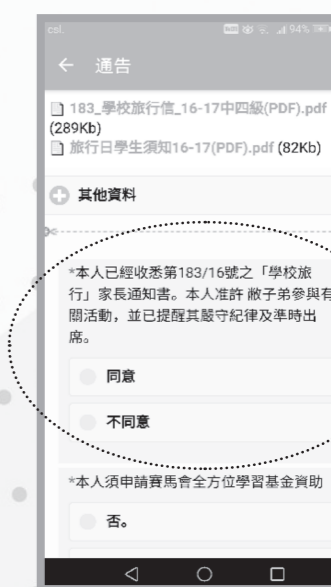

簽署通告

校園環保指引

校園內的綠色生活及資源運用，實有賴全校師生協力同心，為保護環境盡一分力。請大家注意以下事項：

1. 資源回收

- ~ 班房內設置**廢紙回收箱**，請資源大使定期與值日生清理班房內的可回收資源，將有關回收資源放入校內的三色回收桶(新翼雨天操場)，校內的回收點(在一、三、七樓教員室外)，或自行送到學校附近的回收站。務必注意安全，及實踐**清潔回收**。

2. 資源運用

- ~ 資源大使負責於適當時候開關班房內電源。
- ~ 放學後確保所有**電器及裝置的電源已關閉**。

3. 膳食安排

- ~ 資源大使負責協助班內膳食安排。
- ~ 請同學珍惜食物，不論是日常生活或旅行、節日聚餐。
- ~ 請同學自備餐具，盡量減少使用即棄用品。

備忘

1. 原則上 **25°C**才可開啟冷氣，惟**老師**可因應需要**酌情處理**冷氣的開關事宜。
2. 校內用膳的同學請**自備環保餐具**，學校不會提供即棄餐具。
3. 若班主任或同學發覺有即棄餐具附送，請抽起有關餐具及通知**曾鴻鑫老師**。
4. 如果部份班別想將資源送到**校外回收**，可以自行安排。
5. 請資源大使**定時清理廢紙回收箱**，注意衛生。
6. **資源大使**職位人數由班主任自決(建議：不多於兩個，亦不宜與班長重疊)，並於學期末處理其記功事宜。



顯理中學 家長教師會 2023-2024

成立於 1991 年，目的在加強家長與校方的聯繫和溝通，促進家校合作，提高教學素質。本會曾推展很多工作及活動，如興趣班、工作坊等，其中「家長義工隊」所參與的服務，可說是家長以身作則，走入校園與子女同行的很好途徑。帶領同學從校園走向社區的另一途徑。本會另成立「綜合發展基金」，以緊急援助經濟有需要的同學，以及資助部份家境清貧之同學參與本校活動。

家長進入校園的落腳點——「家長資源中心」在 1999 年已正式啟用，提供一個舒適的環境，促進家長間的溝通，加強家校合作。

本會近年推展之工作及活動

家校聯繫及支援	敬師日 中一新生家長日 參與標書批核 家長教師會會員大會	學校陸運會 飯盒供應試食 慈善環校跑 初中參觀大學校園	綜藝晚會 校服質料監察 家長校董選舉
家長義工隊	拍攝學生證件相片 中一新生註冊日	網上舊課本捐贈服務 中一迎新同樂日	
會員 / 親子聯繫	會員大會暨家長講座 親子旅行日	親子燒烤黃昏營	
子女學習	親子講座	升學及就業講座	東區家長進修學院課程
親子教育	家長工作坊 網上親子互助工作坊 多元化專題實體家長講座		

如家長對本會的活動有興趣，或想加入家長義工隊，可留意來年家長教師會所發出的家長通知書，或聯絡李家樂副校長及各委員。

第三十二屆家長教師會委員名單

主席：陳婷婷女士	副主席：李嵐女士、吳浩然校長
司庫：周慧妍女士	副司庫：李家樂副校長
秘書：許輝煌先生	副秘書：黃君儀女士
宣傳：鄭智彬先生、黃紫微女士	文書：程淑玲老師
康樂：李晶女士、余艾珊女士、容世杰老師	
支援：楊鴻飛女士、辛倫智老師	
顧問：黃美玲女士、譚綺雲女士、黃佩嫦女士	

查詢電話：家長教師會：2570 1466 (內線 101) (主席) 陳婷婷女士

網頁：<https://henrietta.edu.hk/henriettan/pta/>

電郵：hss.pta.2022@gmail.com

校牧部

宗旨

校牧部於 2015 年 9 月成立，前身為校園福音事工隊，屬香港浸信教會（辦學教會）派駐顯理中學服侍的團隊。本部旨在藉基督教精神關懷顯理中學學生及其家庭，並按聖經真理培育學生得到「德、智、體、群、美、靈」的全人發展。

同工

李佩儀堂主任、梁保榮傳道、邵靄萍福音幹事

工作

- 校內宗教聚會和學生關懷
- 宗教週早會
- 佈道會
- 聖誕節 / 復活節崇拜
- 畢業生感恩崇拜
- 週四團契
- 中一新生迎新日營
- 中一註冊日
- 關顧各級學生



校牧部同工團隊



中一註冊日：Solar 哥哥姐組接觸和迎接新中一學生及家長



中一新生迎新日營：Solar 的哥哥姐姐幫助新中一學生適應及投入校園生活

學生全人栽培和同行成長

- 週六 Solar 青少年團契
- 週六崇拜
- 中一暑期迎新活動
- 「Solar」領袖訓練計劃
- 學業溫習小組
- 技能發掘小組
- DSE 放榜前祈禱會



Solar 扯鈴給予學生鍛鍊體魄和團體合作，並定期提供表演機會。



Solar 結他班給予學生發掘技能，發揮潛能。



Solar 的哥哥姐姐幫助初中同學溫習，鼓勵同學之間一起在學業中成長。



中六 DSE 放榜前祈禱會：與 DSE 同行守望，迎接放榜。

家長事工

藉耶穌的愛和真理，建立互助互勉的家長群體，讓學生及家長的全人生命都有適切的栽培和成長。

- 家長講座
- 家長活動
- 家長成長小組
- 家長課程，如：青少年親子啟發課程



青少年親子啟發課程慶祝分享午餐



家長講座：邀請專家幫助家長教養孩子

校牧部聚會及時間：

週六初中團契	下午 1:30
週六高中團契	下午 4:00
週六崇拜	下午 2:45
週五大專初職團契	晚上 7:30
家長成長小組	下午 2:00

(每月一次 - 週六)

地點：一樓小禮堂 / 各課室
~ 耶穌愛你，歡迎你！~

香港浸信教會顯理福音堂

本堂是由香港浸信教會開設的福音堂，並於顯理中學內聚會。本堂不單致力為顯理莘莘學子提供靈性教育、信仰輔導、成長關懷，亦陪伴家長走教養孩子的道路，更不斷開展關愛區內居民的行動。聚會方面，本堂按聖經真理和各樣活動幫助慕道者及信徒建立合神心意的生命。

使命宣言

彰顯基督，成為服侍顯理中學及鄰近學校的學生與其家庭的相愛群體。同時，努力作主見證，讓所有遠近渴慕真道的人加入及建立這個立足於北角的堂會，成為關心年青人的相愛群體。

歡迎任何人士參與本堂聚會

聚會、時間及地點如下：

主日	週六	週間
國畫 / 書法班 上午 9:00 PTA 室	VB 團契 (中一至二) 下午 1:30 各課室	婦女查經 逢週二 上午 10:00 網上
祈禱會 上午 9:00 106 室	Amazing 團契 (中三至四) 下午 1:30 各課室	以琳團契 (職青) 第四週週四 晚上 6:00 嘉滙 802
崇拜 上午 10:00 小禮堂	崇拜 下午 2:45 小禮堂	LoveU2 團契 (大專初職) 逢週五晚 晚上 7:30 小禮堂
兒童崇拜 上午 10:00 104 室	Solar 3 團契 (中四至大專) 下午 4:00 各課室	崇拜 下午 2:45 小禮堂
成長班 上午 11:30 各課室	家長成長小組 第四週 下午 2:00 各課室	
	成人團契 嘉滙 802 第三週 晚上 7:15 及網上	

堂主任：李佩儀傳道 ☎2512-2489 / ☎5644-8222 ✉henrietta.aglee@gmail.com

傳道：梁保榮傳道 ☎2512-2489 / ☎9042-5912 ✉nickleung@hkbaptistchurch.org.hk

福音幹事：馮邵靄萍姊妹 ☎2512-2489 / ☎9133-0045 ✉fionsiu@hkbaptistchurch.org.hk

幹事：謝敏華姊妹 ☎2512-2817 / ☎9037-2216 ✉henrietta.chapel@gmail.com

教會電郵：henrietta.chapel@gmail.com 教會網頁：www.henriettachapel.org

教會辦公室：北角渣華道 18 號嘉滙商業大廈 802 室 ☎2512-2817

聚會地點：北角城市花園道二號顯理中學一樓小禮堂

其他可於學校網頁參考之資料

教務學習篇

新高中班級結構及 科目組合



公民、經濟與 社會科



教務學習篇

公民與社會發展科



家長協助子女 避免沉迷電腦



教務學習篇

家長支援子女學習三部曲

我的立志、時間分配原則及同學
每日作息時間表、評估與讚賞



如何協助子女減輕 書包重量



教務學習篇

讀書方法小貼士



學生事務篇

宗教組



升中適應小錦囊



學生事務篇

其他學習經歷及 學生學習概覽



開學備忘

暴風及颱風安排



查閱及簽署電子通告
步驟



開學備忘

電子繳費系統



資源大使工作指引



開學備忘

多功能電子學生証及
家長網上電子系統簡介



家長手冊



地 址：香港北角城市花園道二號
電 話：2570 1466
圖文傳真：2503 4603
網 頁：<http://www.henrietta.edu.hk>
電 郵：hss-mail@henrietta.edu.hk
封面設計：5C 吳詠琳