

System Center Configuration Manager 2012 und SQL 2008 R2 Reporting Services

SQL Reporting Services Installation

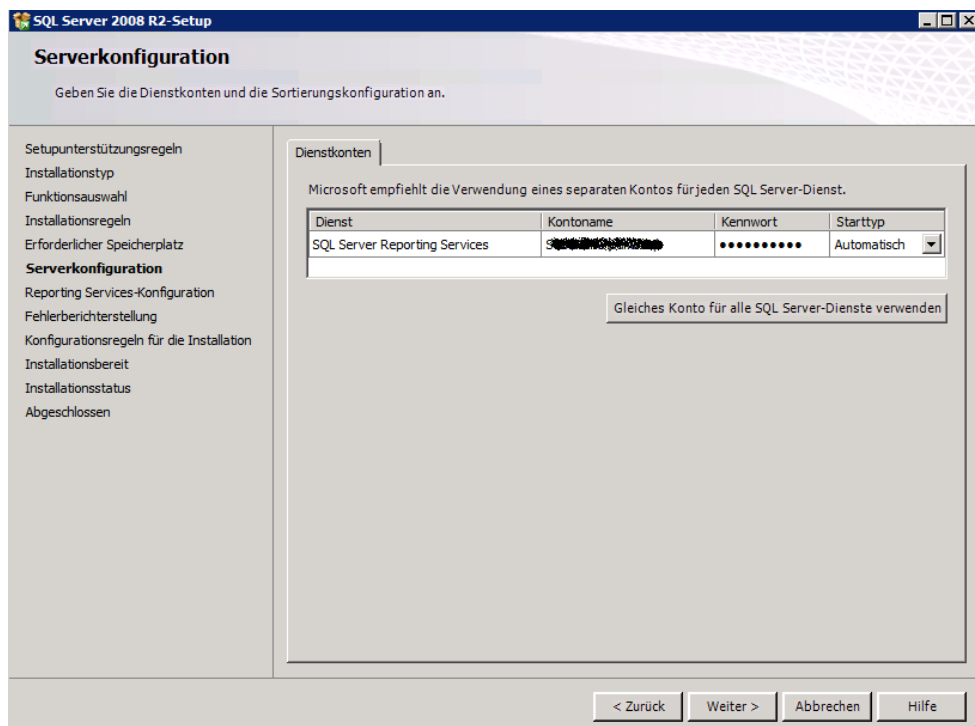

Reporting Server später konfigurieren

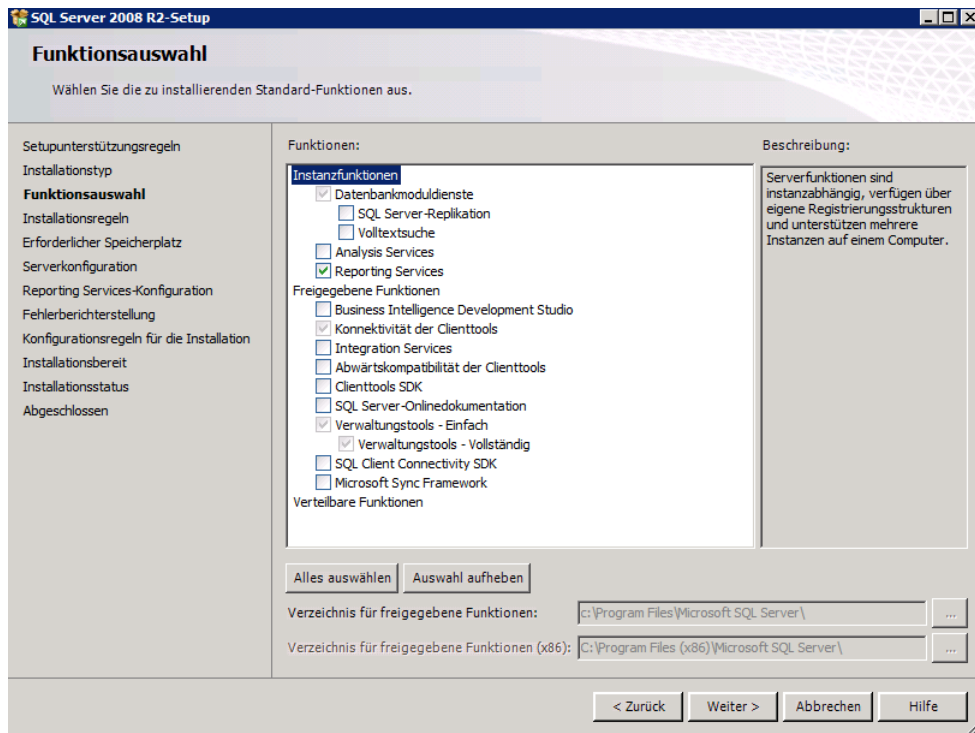
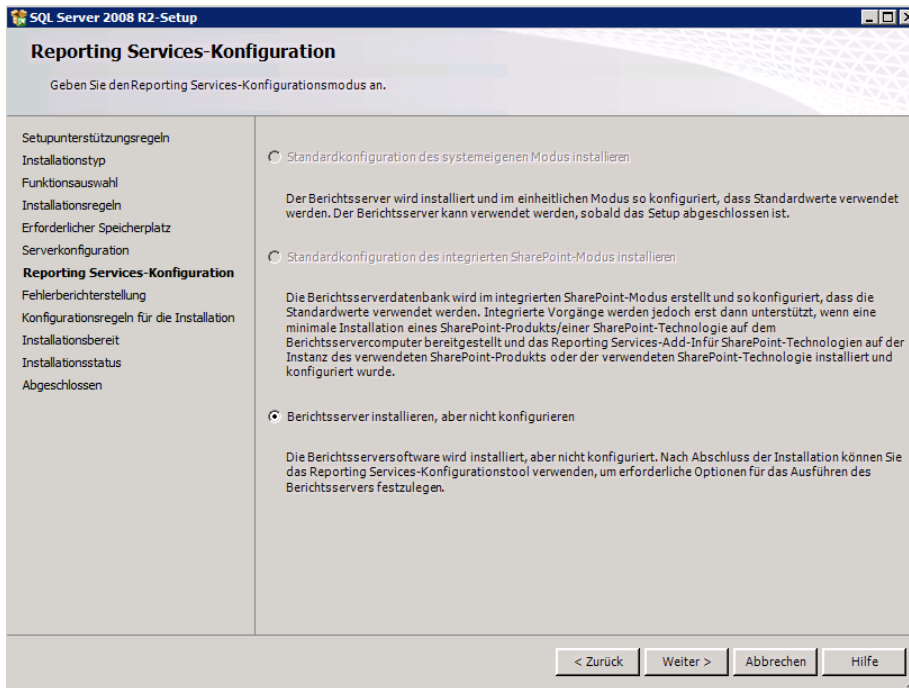

Report Server konfigurieren

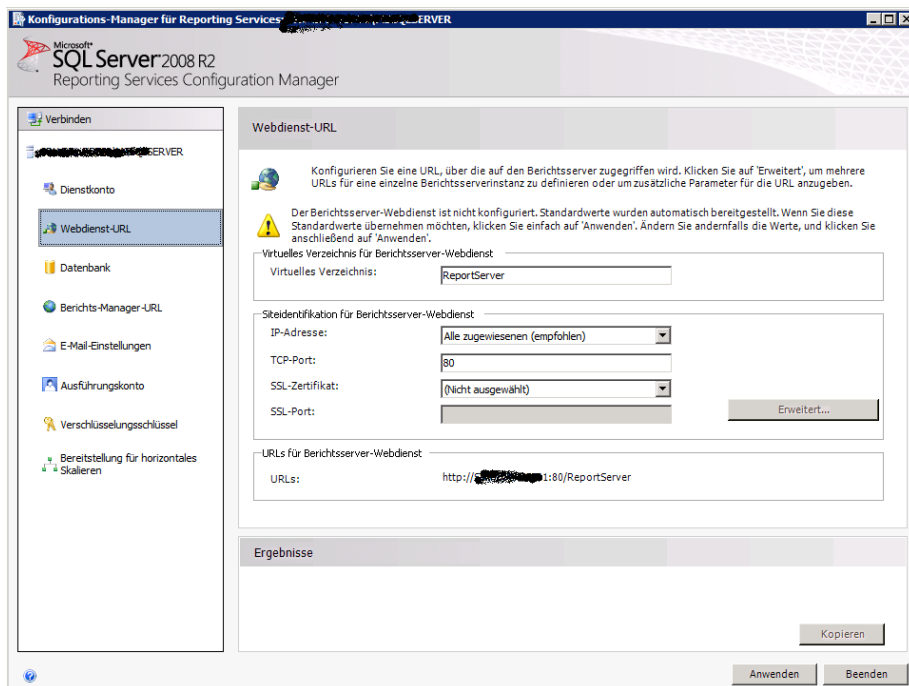

Neues Zertifikat fuer SSL

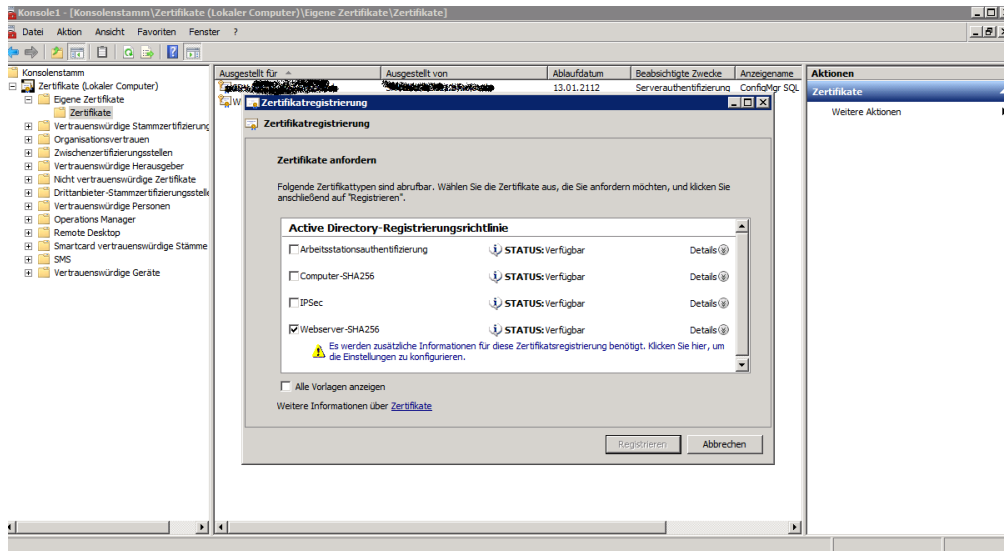

SSL binden an die Report Services

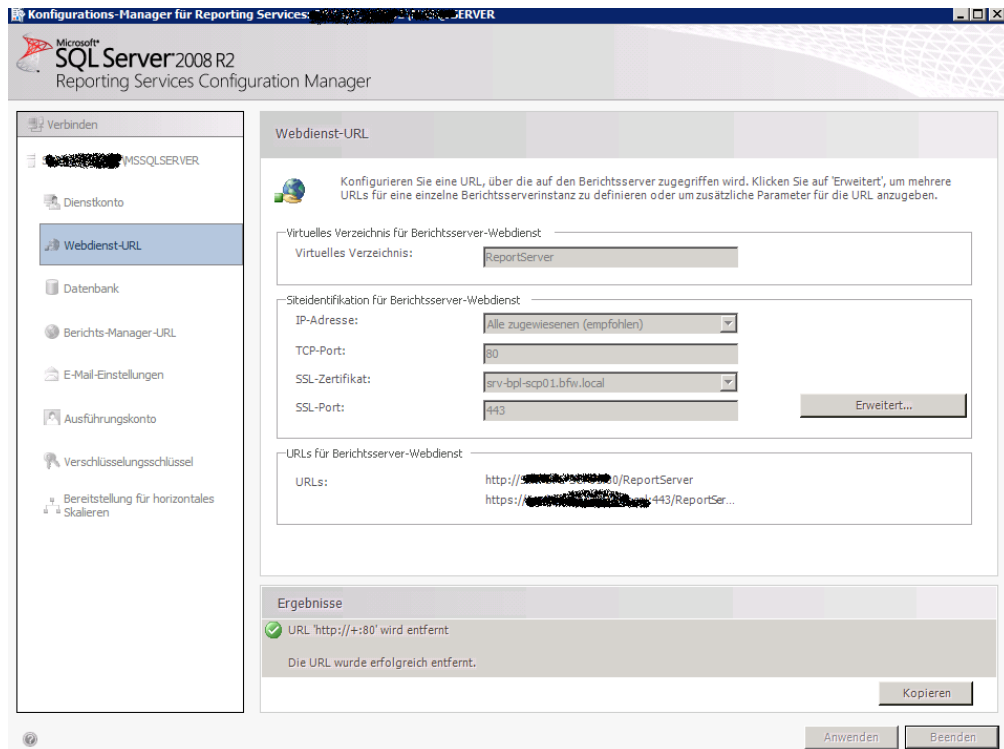

Datenbank konfigurieren

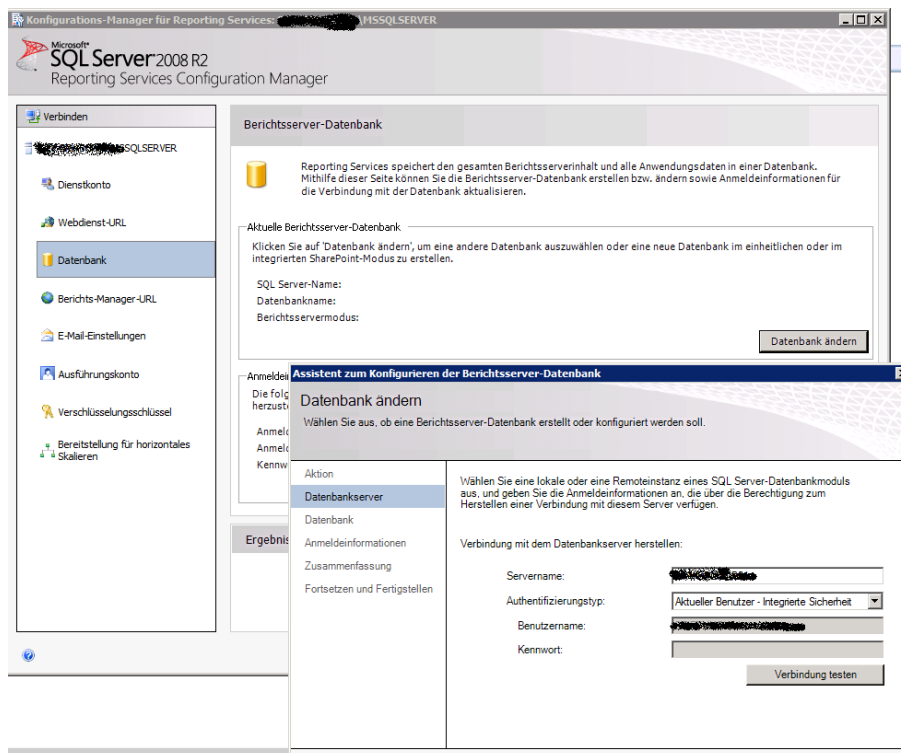
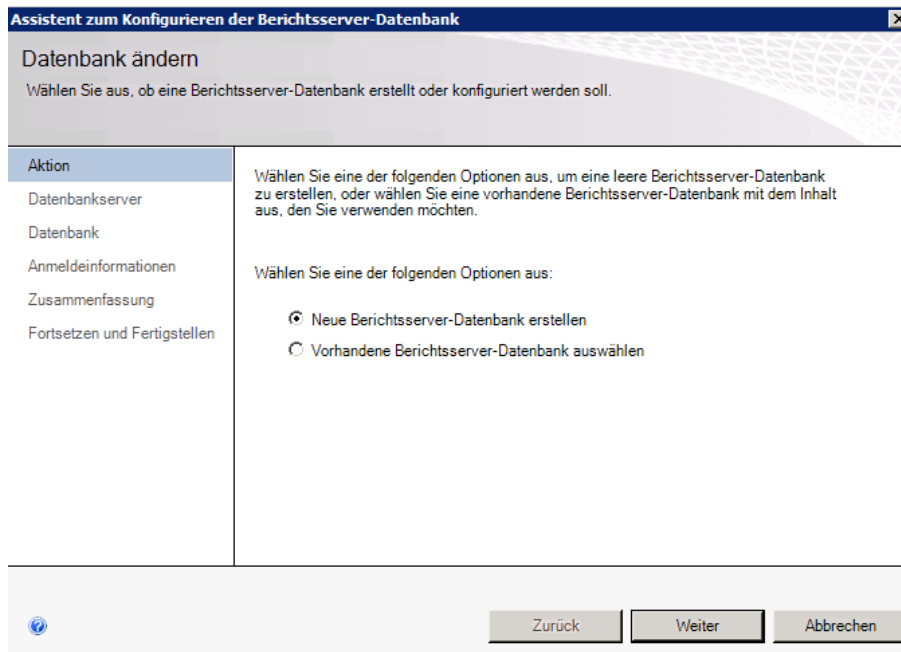

Assistent zum Konfigurieren der Berichtsserver-Datenbank

Datenbank ändern

Wählen Sie aus, ob eine Berichtsserver-Datenbank erstellt oder konfiguriert werden soll.

Aktion

- Datenbankserver
- Datenbank**
- Anmeldeinformationen
- Zusammenfassung
- Fortsetzen und Fertigstellen

Geben Sie einen Datenbanknamen ein, wählen Sie die zum Ausführen von SQL-Skripts zu verwendende Sprache aus, und geben Sie an, ob die Datenbank im einheitlichen oder SharePoint-Modus erstellt werden soll.

Datenbankname:

Name der temporären Datenbank: ReportServerTemp

Sprache:

Berichtsservermodus:

Einheitlicher Modus

Integrierter SharePoint-Modus

[Zurück](#) [Weiter](#) [Abbrechen](#)

Fast fertig

Assistent zum Konfigurieren der Berichtsserver-Datenbank

Datenbank ändern

Wählen Sie aus, ob eine Berichtsserver-Datenbank erstellt oder konfiguriert werden soll.

Aktion

- Datenbankserver
- Datenbank
- Anmeldeinformationen
- Zusammenfassung
- Fortsetzen und Fertigstellen**

Bitte warten Sie, während der Assistent zum Konfigurieren der Berichtsserver-Datenbank die Datenbank konfiguriert. Dieser Vorgang kann mehrere Minuten in Anspruch nehmen.

Datenbank-SKU wird überprüft	Erfolg
Das Datenbankskript wird generiert.	Erfolg
Das Datenbankskript wird ausgeführt.	Erfolg
Skripts zum Erteilen von Rechten werden generiert.	Erfolg
Anwenden von Verbindungsrechten	Erfolg
DSN wird festgelegt.	Erfolg

[Zurück](#) [Fertig stellen](#) [Abbrechen](#)

Datenbank erstellen

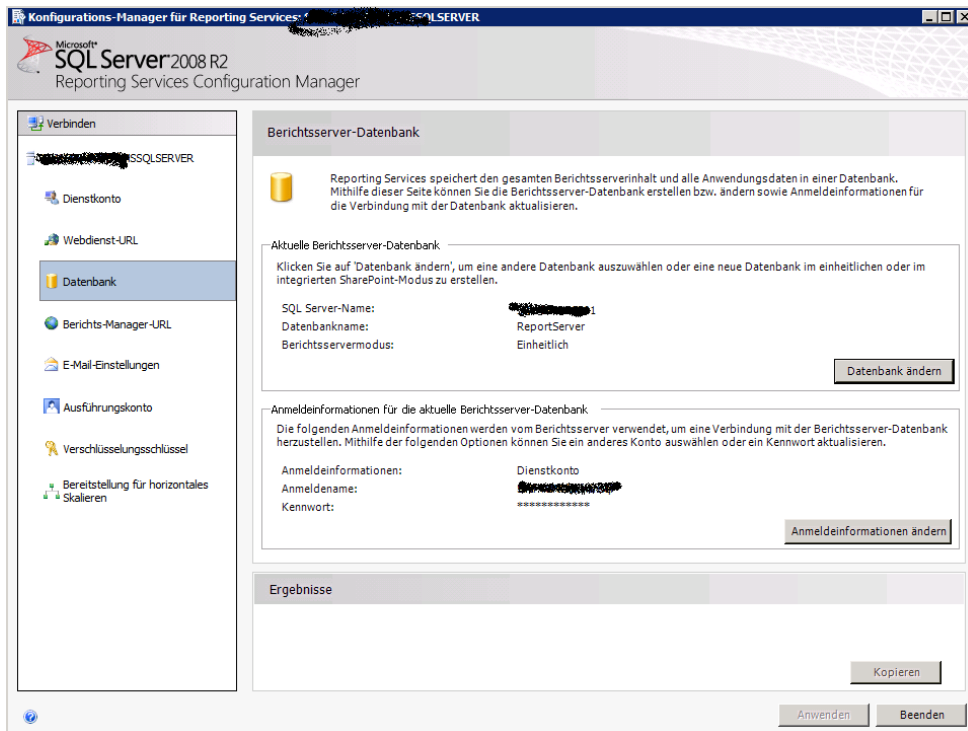

Berichts Manager konfigurieren

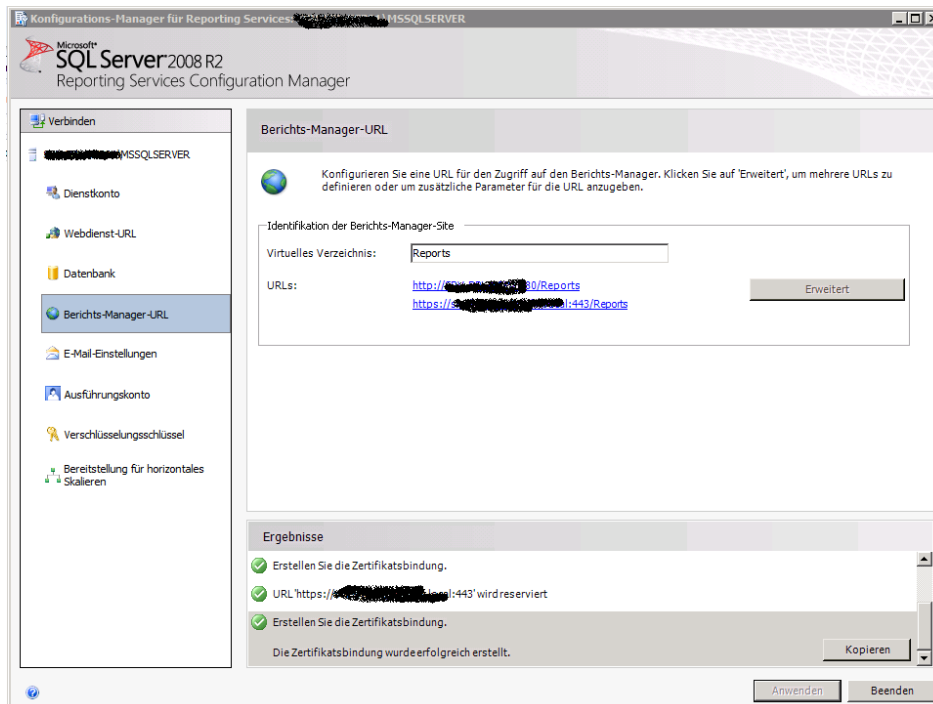

E-Mail Konfiguration

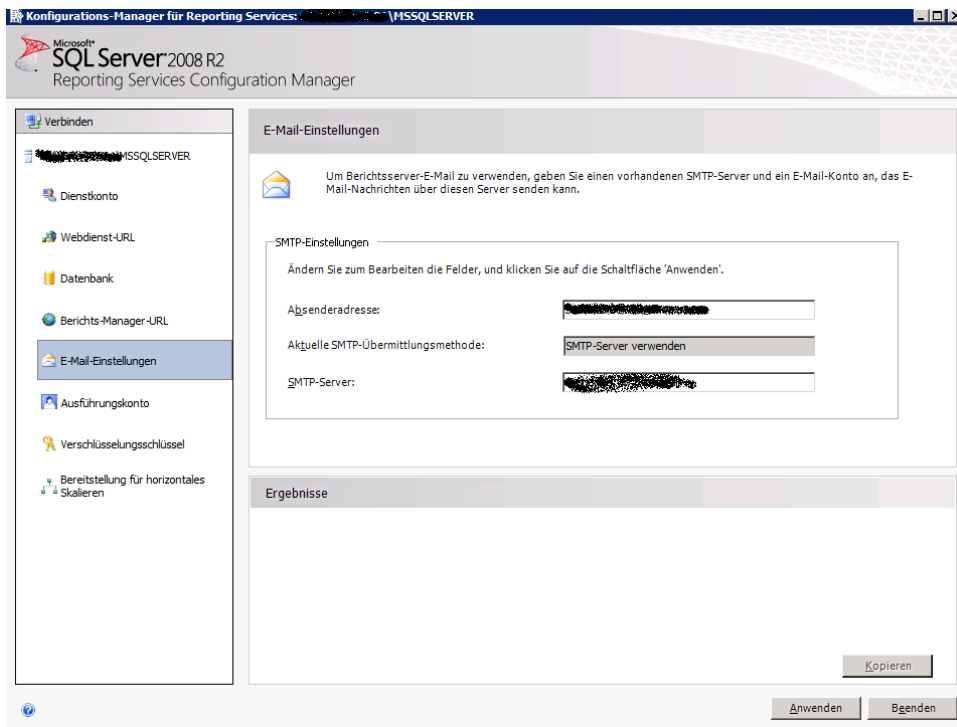

SCCM Reporting Point konfigurieren

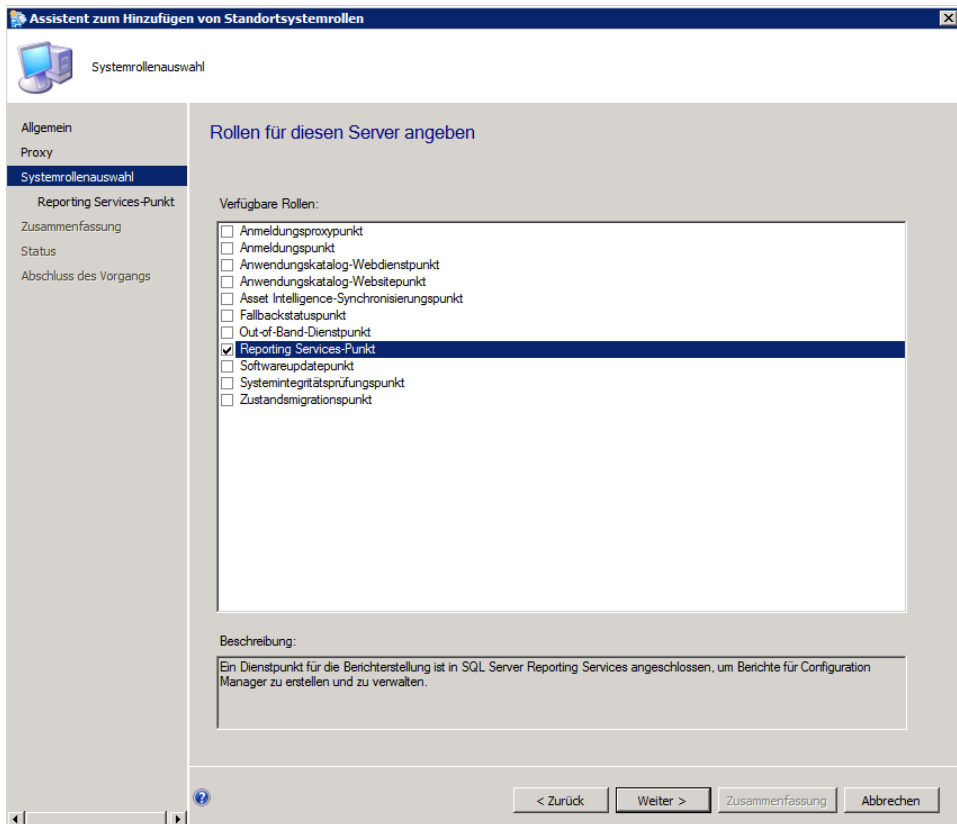

SQL Server und Datenbank angeben

Assistent zum Hinzufügen von Standortsystemrollen

Reporting Services-Punkt

Allgemein
Proxy
Systemrollenauswahl
Reporting Services-Punkt
Zusammenfassung
Status
Abschluss des Vorgangs

Reporting Services-Einstellungen angeben

Ein Dienstpunkt für die Berichterstellung bietet eine Integration mit SQL Server Reporting Services, um Berichte für Configuration Manager zu erstellen und zu verwalten.

Einstellungen für die Verbindung mit der Standortdatenbank

Geben Sie den Namen des Configuration Manager-Standortdatenbankservers, den optionalen Namen für die Datenbankinstanz und den Datenbanknamen an. Diese Namen werden von SQL Reporting Services beim Ausführen von Berichten verwendet.

Beispiel: Servername\Instanzname

Name des Standortdatenbankservers:

Datenbankname:

Erfolgreich überprüft.

Geben Sie den Ordner an, der auf dem Berichterstellungspunkt-Standortsystemserver erstellt werden und die Configuration Manager-Berichte enthalten soll.

Ordnername:

Reporting Services-Serverinstanz:

Konto des Reporting Services-Punkts

Geben Sie die Anmeldeinformationen an, die von SQL Reporting Services beim Herstellen einer Verbindung mit der Configuration Manager-Standortdatenbank verwendet werden.

Benutzername:

< Zurück Weiter > Zusammenfassung Abbrechen

Fertig

Assistent zum Hinzufügen von Standortsystemrollen

Abschluss des Vorgangs

Allgemein
Proxy
Systemrollenauswahl
Reporting Services-Punkt
Zusammenfassung
Status
Abschluss des Vorgangs

Sie haben den Assistenten zum Hinzufügen von Standortsystemrollen erfolgreich mit folgenden Einstellungen abgeschlossen

Assistent zum Hinzufügen von Standortsystemrollen wurde erfolgreich abgeschlossen

Details:

Standortsystemserver mit den folgenden Einstellungen erstellen:

- ✓ Erfolg: Name des Standortsystems
 - Standortdatenbankserver: CM-Server\local
- ✓ Erfolg: Einstellungen
 - Öffentlicher FQDN: Nicht angegeben
 - Installationskonto: Computerkonto
- ✓ Erfolg: Rollen
 - Reporting Services-Punkt
- ✓ Erfolg: Proxyeinstellungen
 - Proxy ist nicht aktiviert

Klicken Sie zum Beenden des Assistenten auf "Schließen".

< Zurück Weiter > Zusammenfassung **Schließen**

Zustand prüfen

Symbol	Status	Standortsystem	Standortsystemrolle	Speicherobjekt	Gesamt	Standortcode
✓	OK	...	Standortdatenbankserver	...	5 GB	BBP
✓	OK	...	Standortserver	...	126,9 GB	BBP
✓	OK	...	Reporting Services-Punkt	...	126,9 GB	BBP
✓	OK	...	Standortdatenbankserver	...	739,5 MB	BBP
✓	OK	...	Verteilungspunkt	...	126,9 GB	BBP
✓	OK	...	Komponentenserver	...	126,9 GB	BBP
✓	OK	...	Verwaltungspunkt	...	0 Bytes	BBP
✓	OK	...	Endpoint Protection-Punkt	...	126,9 GB	BBP

Symbol	Status	Komponente
✓	OK	SMS_LICENSE_MANAGER
✓	OK	SMS_MIGRATION_MANAGER
✓	OK	SMS_MP_CONTROL_MANAGER
✓	OK	SMS_MP_FILE_DISPATCH_MANAGER
✓	OK	SMS_NETWORK_DISCOVERY
✓	OK	SMS_NOTIFICATION_MANAGER
✓	OK	SMS_NOTIFICATION_SERVER
✓	OK	SMS_OBJECT_REPLICATION_MANAGER
✓	OK	SMS_OFFER_MANAGER
✓	OK	SMS_OFFER_STATUS_SUMMARIZER
✓	OK	SMS_OFFLINE_SERVICING_MANAGER
✓	OK	SMS_OUTBOX_MONITOR
✓	OK	SMS_PACKAGE_TRANSFER_MANAGER
✓	OK	SMS_POLICY_PROVIDER
✓	OK	SMS_REPLICATION_CONFIGURATION_MANAGER
✓	OK	SMS_REPLICATION_MANAGER
✓	OK	SMS_RULE_ENGINE
✓	OK	SMS_SCHEDULER
✓	OK	SMS_SITE_BACKUP
✓	OK	SMS_SITE_COMPONENT_MANAGER
✓	OK	SMS_SITE_CONTROL_MANAGER
✓	OK	SMS_SITE_SQL_BACKUP
✓	OK	SMS_SITE_SYSTEM_STATUS_SUMMARY
✓	OK	SMS_SITE_VSS_WRITER
✓	OK	SMS_SOFTWARE_INVENTORY_PROCESSOR
✓	OK	SMS_SOFTWARE_METERING_PROCESSOR
⚠	Warnung	SMS_SRS_REPORTING_POINT
✓	OK	SMS_STATE_SYSTEM
✓	OK	SMS_STATIC_MANAGER

Schweregrad	Typ	Standortcode	Datum/Uhrzeit	System	Komponente	Meldungs-ID	Beschreibung
...	...	Mellenstein	15.05.2014 07:21:43	SRV	SMS_SRS_R...	4610	Vom Statuszusammenfasser für Komponenten wurde der Status von Komponente...
...	...	Mellenstein	15.05.2014 07:21:43	SRV	SMS_SRS_R...	4608	Vom Statuszusammenfasser für Komponenten wurde festgestellt, dass die Kompo...
...	...	Mellenstein	15.05.2014 07:21:31	SRV	SMS_SRS_R...	7403	Der Berichtservicestandard wird nicht auf dem Dienstpunktservice...
...	...	Mellenstein	15.05.2014 07:20:37	SRV	SMS_SRS_R...	500	Diese Komponente wurde gestartet.
...	...	Mellenstein	15.05.2014 07:20:35	SRV	SMS_SRS_R...	1015	Vom Standortkomponenten-Manager wurde diese Komponente erfolgreich auf dese...
...	...	Mellenstein	15.05.2014 07:19:52	SRV	SMS_SRS_R...	1014	Vom Standortkomponenten-Manager wird diese Komponente auf diesem Standorts...
...	...	Mellenstein	15.05.2014 07:19:50	SRV	SMS_SRS_R...	1013	Vom Standortkomponenten-Manager wurde festgestellt, dass diese Komponente au...

SRSRP.LOG File

```

06:56:29.392-120-<thread=6844 (0x1ABC)>
Root Folder exists $$<SMS_SRS_REPORTING_POINT><05-16-2014 06:56:29.397-120-<thread=6844 (0x1ABC)>
Successfully checked that the SRS web service is healthy on server ...
...
Reporting Services URL from Registry [https://.../ReportServer/ReportService2005.asmx]~ $$<SMS_SRS_REPORTING_POINT><05-16-2014 06:57:29.476-120-<thread=6844 (0x1ABC)>
Reporting Services is running $$<SMS_SRS_REPORTING_POINT><05-16-2014 06:57:29.420-120-<thread=6844 (0x1ABC)>
Retrieved datasource definition from the server. $$<SMS_SRS_REPORTING_POINT><05-16-2014 06:57:29.558-120-<thread=6844 (0x1ABC)>
Confirmed version [10.50.2500.0] for the sql srs instance. $$<SMS_SRS_REPORTING_POINT><05-16-2014 06:57:29.604-120-<thread=6844 (0x1ABC)>
Retrieved datasource definition from the server. $$<SMS_SRS_REPORTING_POINT><05-16-2014 06:57:29.678-120-<thread=6844 (0x1ABC)>
Updating data source {5c6358f2-48b6-41b1-A16E-8D96795D8602} at ConfigMgr_BBP $$<SMS_SRS_REPORTING_POINT><05-16-2014 06:57:29.686-120-<thread=6844 (0x1ABC)>
    
```

Berichterstattung konfigurieren

Berichterstattung

Navigationenindex

Berichte: Berichte anzeigen und verwalten, Berichtabonnements erstellen und Berichtsoptionen konfigurieren

Abonnements: Berichtabonnements anzeigen und verwalten

Hyperlinks

Verwenden Sie folgende Links zur direkten Verbindung mit SQL Reporting Services:

[Report Manager](#) [Report Server](#)

Berichtserver pruefen

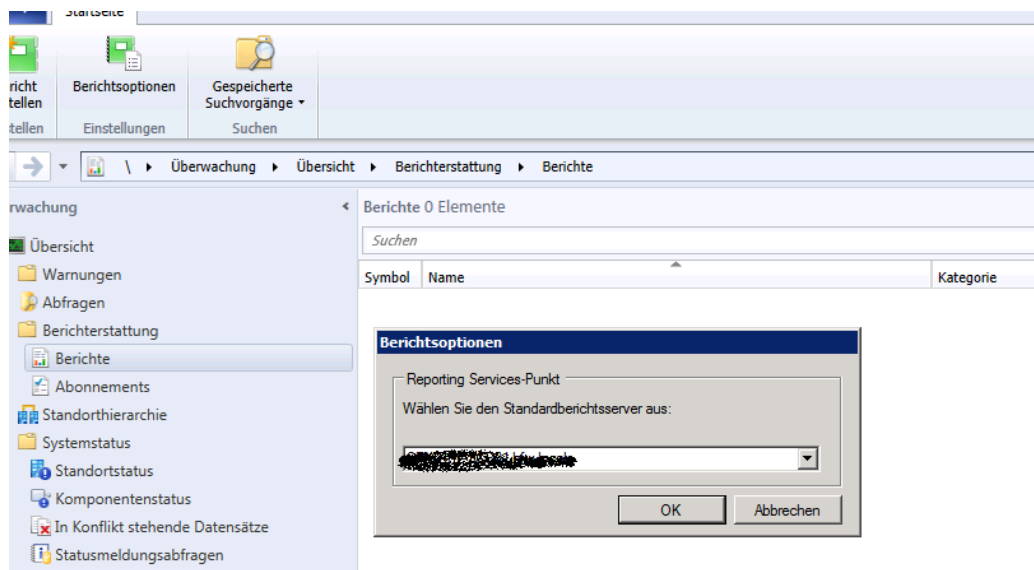

Neuen Ordner fuer custom Reports erstellen

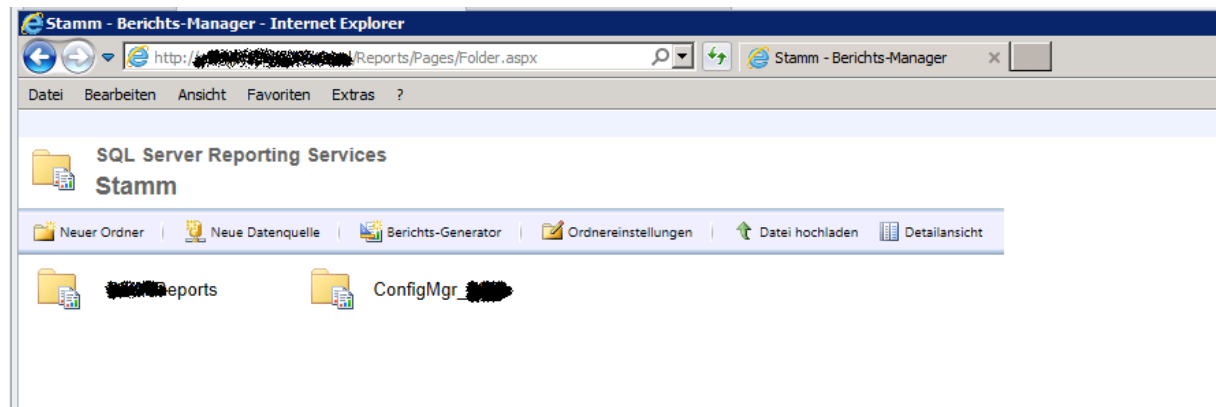

Vordefinierte Berichte

Symbol	Name	Kategorie	Änderungsdatum
[Icon]	Anzahl der pro Benutzer in Windows Intune registrierten Geräte	Geräteverwaltung	15.05.2014 08:02
[Icon]	Ausstehende Anforderungen zum Zurücksetzen mobiler Geräte	Geräteverwaltung	15.05.2014 08:02
[Icon]	Client-Bereitstellungsfehler auf mobilen Geräten die vom Configuration Manag...	Geräteverwaltung	15.05.2014 08:02
[Icon]	Clientinformationen des mobilen Geräts	Geräteverwaltung	15.05.2014 08:02
[Icon]	Clientpushinstallationsstatus für einen bestimmten Standort	Clientpush	15.05.2014 08:02
[Icon]	Clientstatus - Verlauf	Clientstatus	15.05.2014 08:02
[Icon]	Clientstatus - Zusammenfassung	Clientstatus	15.05.2014 08:02
[Icon]	Clientwiederherstellungsdetails	Clientstatus	15.05.2014 08:02
[Icon]	Client-Wiederherstellungszusammenfassung	Clientstatus	15.05.2014 08:02
[Icon]	Clientzeit zum Anfordern einer Richtlinie	Clientstatus	15.05.2014 08:02
[Icon]	Details zu Clients mit Fehlern bei Clientprüfung	Clientstatus	15.05.2014 08:02
[Icon]	Details zu Fehlern von Konfigurationselementen in einer Konfigurationsbasisli...	Kompatibilitäts- und Einstellungsver...	15.05.2014 08:02
[Icon]	Details zu inaktiven Clients	Clientstatus	15.05.2014 08:02
[Icon]	Details zu inkompatiblen Regeln von Konfigurationselementen in einer Konfig...	Kompatibilitäts- und Einstellungsver...	15.05.2014 08:02
[Icon]	Details zu kompatiblen Regeln von Konfigurationselementen in einer Konfigur...	Kompatibilitäts- und Einstellungsver...	15.05.2014 08:02
[Icon]	Details zu konfliktverursachenden Regeln von Konfigurationselementen in ein...	Kompatibilitäts- und Einstellungsver...	15.05.2014 08:02
[Icon]	Details zu wiederhergestellten Regeln von Konfigurationselementen in einer K...	Kompatibilitäts- und Einstellungsver...	15.05.2014 08:02
[Icon]	Details zum Clientpushinstallationsstatus	Clientpush	15.05.2014 08:02
[Icon]	Details zum Status der Client-Bereitstellung auf mobilen Geräten die vom Con...	Geräteverwaltung	15.05.2014 08:02
[Icon]	Erfolgreiche Client-Bereitstellung auf mobilen Geräten die vom Configuration...	Geräteverwaltung	15.05.2014 08:02
[Icon]	Hardware 01A - Zusammenfassung von Computern in einer bestimmten Sam...	Asset Intelligence	15.05.2014 08:01
[Icon]	Hardware 03A - Primäre Computerbenutzer	Asset Intelligence	15.05.2014 08:01
[Icon]	Hardware 03B - Computer für einen bestimmten primären Konsolenbenutzer	Asset Intelligence	15.05.2014 08:01
[Icon]	Hardware 04A - Computer mit mehreren Benutzern (gemeinsam genutzt)	Asset Intelligence	15.05.2014 08:01
[Icon]	Hardware 05A - Konsolenbenutzer auf einem bestimmten Computer	Asset Intelligence	15.05.2014 08:01
[Icon]	Hardware 06A - Computer ohne ermittelte Konsolenbenutzer	Asset Intelligence	15.05.2014 08:02
[Icon]	Hardware 07A - USB-Geräte nach Hersteller	Asset Intelligence	15.05.2014 08:02
[Icon]	Hardware 07B - USB-Geräte nach Hersteller und Beschreibung	Asset Intelligence	15.05.2014 08:01
[Icon]	Hardware 07C - Computer mit einem bestimmten USB-Gerät	Asset Intelligence	15.05.2014 08:01

Neuer Bericht

Bericht wird generiert

Stamm - Berichts-Manager - Internet Explorer

http://.../Reports/Pages/Folder.aspx

Stamm - Berichts-Manager

SQL Server Reporting Services
Stamm

Neuer Ordner | Neue Datenquelle | Berichts-Generator | Ordneinstellungen | Datei hochladen | Detailsansicht

Reports | ConfigMgr

(19%) Report Builder wird heruntergeladen

Report Builder wird heruntergeladen
Dieser Vorgang kann einige Minuten dauern. Während der Installation können Sie mit dem Computer andere Aufgaben erledigen.

Name: Report Builder

Von: [redacted]

Es wird heruntergeladen: 15,5 MB von 78,2 MB

Abbrechen

Bericht anzeigen

Details zur Schadsoftware auf dem Computer - Berichts-Manager - Internet Explorer

http://.../Reports/Report.aspx?ItemPath=%2F

Stamm > ConfigMgr > Endpoint Protection - Details zur Schadsoftware auf dem Computer

Stamm | Meine Abonnements | Siteeinstellungen | Hilfe

Startdatum: 08.05.2014 | Enddatum: 15.05.2014

Sammlungsname: [dropdown menu]

Computername: [input field]

Bericht anzeigen

- Alle Systeme
- CG-BackupServer
- CG-DomainController
- CG-ExchangeServer
- CG-FileServer
- CG-HyperVServer
- CG-...
- CG-SCOMServer
- CG-SonstigeServer
- CG-SQLServer
- CG-TerminalServer
- CG-TMQServer
- SCEP-Clients

Hidden SCEP Reports

Endpoint Protection - Ausgeblendet - Berichts-Manager - Internet Explorer

http://.../Reports/Folder.aspx?ItemPath=%2F

Stamm > ConfigMgr > Endpoint Protection

Stamm | Mein

SQL Server Reporting Services
Endpoint Protection - Ausgeblendet

Typ	Name	Beschreibung	Letzte Ausführung	Geändert von
<input type="checkbox"/>	Antischadsoftwareaktivität nach Aktion	Dieser Bericht enthält nach Reinigungsaktion unterteilte Antischadsoftware-Aktivitäten.	15.05.2014 08:03	NT-AUTORITÄT\SYSTEM
<input type="checkbox"/>	Benutzerspezifische Bedrohungsliste	Dieser Bericht enthält die Liste der Bedrohungen, die unter einem bestimmten Benutzerkonto gefunden wurden.	15.05.2014 08:03	NT-AUTORITÄT\SYSTEM
<input checked="" type="checkbox"/>	Computer-Endpoint Protection-Status	Computer-Endpoint Protection-Status	15.05.2014 08:03	NT-AUTORITÄT\SYSTEM
<input type="checkbox"/>	Details zur Schadsoftware auf dem Computer	Dieser Bericht enthält Details zu einem bestimmten Computer und die Liste der darauf gefundenen Schadsoftware.	15.05.2014 08:03	NT-AUTORITÄT\SYSTEM
<input type="checkbox"/>	Häufigste Schadsoftware nach Computern	Dieser Bericht enthält die Liste der am häufigsten gefundenen Schadsoftware.	15.05.2014 08:03	NT-AUTORITÄT\SYSTEM
<input type="checkbox"/>	Häufigste Schadsoftware nach Schweregrad	Dieser Bericht enthält die Liste der schwerwiegendsten Schadsoftware.	15.05.2014 08:03	NT-AUTORITÄT\SYSTEM
<input type="checkbox"/>	Liste der Schadsoftware auf dem Computer	Dieser Bericht enthält eine Liste von Bedrohungen, die auf einem bestimmten Computer gefunden wurden.	15.05.2014 08:03	NT-AUTORITÄT\SYSTEM
<input type="checkbox"/>	Schadsoftwaredetails	Dieser Bericht enthält Details zu einer bestimmten Bedrohung und dem Computer, auf dem sie gefunden wurde.	15.05.2014 08:03	NT-AUTORITÄT\SYSTEM
<input type="checkbox"/>	Zusammenfassung des Computerinfektionsstatus	Dieser Bericht enthält eine Zusammenfassung der Wiederherstellungsaktivität für eine bestimmte Sammlung.	15.05.2014 08:03	NT-AUTORITÄT\SYSTEM

Vordefinierte Berichte (Ansicht SCCM Konsole)

Berichterstattung	Clientstatus - Verlauf	Clientstatus	15.05.2014 08:02
Berichte	Clientwiederherstellungsdetails	Clientstatus	15.05.2014 08:02
Abonnements	Clientzeit zum Anfordern einer Richtlinie	Clientstatus	15.05.2014 08:02
Standorthierarchie	Details zu inaktiven Clients	Clientstatus	15.05.2014 08:02
Systemstatus	Details zu Clients mit Fehlern bei Clientprüfung	Clientstatus	15.05.2014 08:02
Standortstatus	Client-Wiederherstellungszusammenfassung	Clientstatus	15.05.2014 08:02
Komponentenstatus	Benutzerspezifische Bedrohungsliste	Endpoint Protection	15.05.2014 08:03
In Konflikt stehende Datensätze	Details zur Schadssoftware auf dem Computer	Endpoint Protection	15.05.2014 08:03
Statusmeldungsabfragen	SCEP	Endpoint Protection	15.05.2014 08:40
Bereitstellungen	Aktivitätsbericht für Antischadssoftware	Endpoint Protection	15.05.2014 08:03
Clientvorgänge	Benutzer nach häufigsten Bedrohungen	Endpoint Protection	15.05.2014 08:03
Clientstatus	Gesamtstatus und Verlauf der Antischadssoftware	Endpoint Protection	15.05.2014 08:03
Datenbankreplikation	Infiizierte Computer	Endpoint Protection	15.05.2014 08:03

Bericht generieren

Aktivitätsbericht für Antischadssoftware

Geben Sie zum Anzeigen des Berichts die Werte für die Parameter unten ein, und klicken Sie dann auf "Bericht anzeigen".

Berichtskategorie
Endpoint Protection
Berichtsname
Aktivitätsbericht für Antischadssoftware
Berichtsbeschreibung
Dieser Bericht enthält eine Übersicht über die Antischadssoftware-Aktivität.

Sammlungsname: [Werte...](#)

Startdatum: [Werte...](#)

Enddatum: [Werte...](#)

< Zurück

von 100 % Suchen | Weiter

Details

Aktivitätsbericht für Antischadssoftware

Geben Sie zum Anzeigen des Berichts die Werte für die Parameter unten ein, und klicken Sie dann auf "Bericht anzeigen".

Berichtskategorie
Endpoint Protection
Berichtsname
Aktivitätsbericht für Antischadssoftware
Berichtsbeschreibung
Dieser Bericht enthält eine Übersicht über die Antischadssoftware-Aktivität.

Sammlungsname: [Werte...](#)

Startdatum: [Werte...](#)

Enddatum: [Werte...](#)

< Zurück

von 100 % Suchen | Weiter

Microsoft System Center 2012 Configuration Manager

Aktivitätsbericht für Antischadssoftware

Beschreibung

Zusammenfassung des Computerinfektionsstatus

Computer mit fehlerhaften Wiederherstellungen	Computer mit ausstehenden Wiederherstellungsaktionen	Computer mit erfolgreichen Wiederherstellungen	Gesamtanzahl der Wiederherstellungen
2	0	6	8

Beschreibung

Verlauf der Antischadssoftware-Vorfälle

Aktion wird bereinigt	Anzahl Vorfälle	Computer
Unter Quarantäne	29	8

Verlauf der Antischadssoftware-Vorfälle

Infizierte Computer

Infizierte Computer							
Beschreibung							
Infizierte Computer							
Computername	Wiederherstellungszustand	Version der Definitionen	Anzahl der Vorfälle	Erste Erkennung (UTC)	Letzte Erkennung (UTC)	S	
NBI	Fehler	1.173.2171.0	16	08.05.2014 05:46:51	14.05.2014 06:28:15	0	
WS	Keine	1.173.2171.0	1	08.05.2014 11:09:45	08.05.2014 11:09:45	1	
SP	Fehler	1.173.2171.0	6	12.05.2014 00:51:57	12.05.2014 00:51:57	1	
WS	Keine	1.173.2171.0	2	12.05.2014 05:20:12	12.05.2014 05:20:20	0	
WS	Keine	1.173.2118.0	1	12.05.2014 11:02:06	12.05.2014 11:02:06	1	
WS	Bereinigt	1.173.2171.0	1	14.05.2014 08:22:55	14.05.2014 08:22:55	2	
WS	Bereinigt	1.173.2118.0	1	14.05.2014 13:04:06	14.05.2014 13:04:06	1	
WS	Bereinigt	1.173.2118.0	1	14.05.2014 13:08:00	14.05.2014 13:08:00	1	

Detailinformationen

< Zurück

1 von 1 | 100% | Suchen | Weiter

Vollständige Überprüfung steht aus	Nein
Manuelle Schritte stehen aus	Nein
Offlineüberprüfung steht aus	Nein
Neustart steht aus	Nein
Startzeitpunkt der letzten vollständigen Überprüfung (UTC)	07.04.2014 08:10:04
Endzeitpunkt der letzten vollständigen Überprüfung (UTC)	07.04.2014 14:29:37
Startzeitpunkt der letzten Schnellüberprüfung (UTC)	
Endzeitpunkt der letzten Schnellüberprüfung (UTC)	

Beschreibung

Bedrohungsvorfälle

Erkennungszeit (UTC)	Bedrohungsname	Kategorie	Schweregrad	Aktion	Zustand	Erkennungsquelle
14.05.2014 06:28:15	Worm:Win32/Sober.Z@mm!CME681	Wurm	Schwerwiegend	Unter Quarantäne	Fehler	System
14.05.2014 06:14:37	Worm:Win32/Sober.Z@mm!CME681	Wurm	Schwerwiegend	Unter Quarantäne	Fehler	System
13.05.2014 05:54:21	Worm:Win32/Sober.Z@mm!CME681	Wurm	Schwerwiegend	Unter Quarantäne	Fehler	System
13.05.2014 05:38:25	Worm:Win32/Sober.Z@mm!CME681	Wurm	Schwerwiegend	Unter Quarantäne	Fehler	System
12.05.2014 05:50:30	Worm:Win32/Sober.Z@mm!CME681	Wurm	Schwerwiegend	Unter Quarantäne	Fehler	System
12.05.2014 05:28:14	Worm:Win32/Sober.Z@mm!CME681	Wurm	Schwerwiegend	Unter Quarantäne	Fehler	System

Abonnement erstellen fuer Veroeffentlichung im Dateisystem

Assistent zum Erstellen von Abonnements

Abonnementübermittlung

Abonnementübermittlung

Abonnementzeitplan

Abonnementparameter

Zusammenfassung

Status

Abschluss des Vorgangs

Übermittlungsmethode angeben

Geben Sie die Übermittlungsmethode und -eigenschaften für dieses Berichtsabonnement an.

Bericht übermittelt von: Windows-Dateifreigabe

Dateiname: Aktivitätsbericht-fuer-Antischadsoftware

Dateierweiterung beim Erstellen hinzufügen

Pfad: \\server\share\SCCM-REPORTS

Benderformat: XML-Datei mit Berichtsdaten

Benutzername: [Redacted]

Kennwort: [Redacted]

Kennwort bestätigen: [Redacted]

Überschreibungsoption:

Vorhandene Datei mit einer neueren Version überschreiben

Vorhandene Datei nicht überschreiben

Dateinamen inkrementieren, wenn neuere Versionen hinzugefügt werden

Beschreibung: [Empty text area]

< Zurück Weiter Zusammenfassung Abbrechen

Zeitplan

Assistent zum Erstellen von Abonnements

Abonnementzeitplan

Abonnementübermittlung
Abonnementzeitplan
Abonnementparameter
Zusammenfassung
Status
Abschluss des Vorgangs

Übermittlungszeitplan angeben

Geben Sie den Übermittlungszeitplan für dieses Berichtsabonnement an.

Freigegebenen Zeitplan verwenden:

Neuen Zeitplan erstellen:

Stündlich

Täglich

Wöchentlich

Monatlich

Einmal

An folgenden Tagen ausführen:

Mo Di Mi Do
 Fr Sa So

Nach der folgenden Anzahl von Tagen wiederholen:

Anfangs- und Enddatum (lokale Zeit des SRS-Servers)

Startzeit:

Starten am:

Beenden am:

[?](#)

Welche Collections?

Assistent zum Erstellen von Abonnements

Abonnementparameter

Abonnementübermittlung
Abonnementzeitplan
Abonnementparameter
Zusammenfassung
Status
Abschluss des Vorgangs

Berichtsparameter angeben

Geben Sie die mit diesem Abonnement zu verwendenden Berichtsparameter an:

Sammlungsname: [Werte...](#)

Startdatum: [Werte...](#)

Enddatum: [Werte...](#)

[?](#)

SQL Server Agent Dienst muss ausgeführt sein

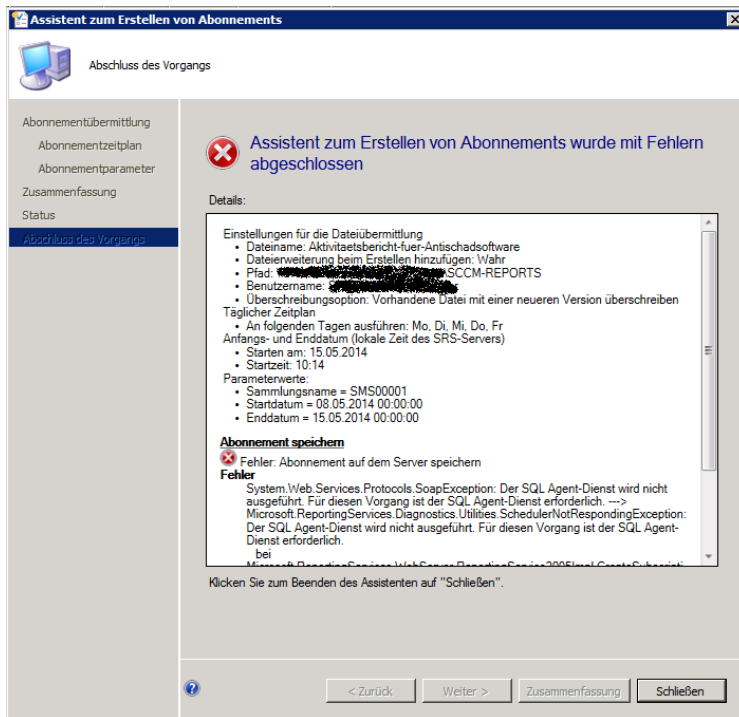

Abonnement erstellt

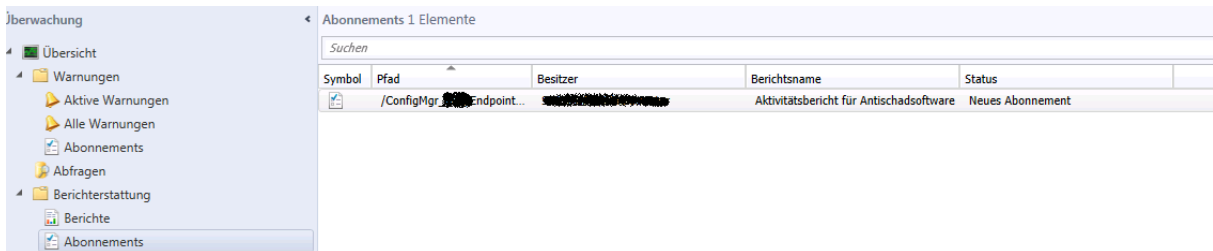

Abonnement erstellen zur Versendung per E-Mail

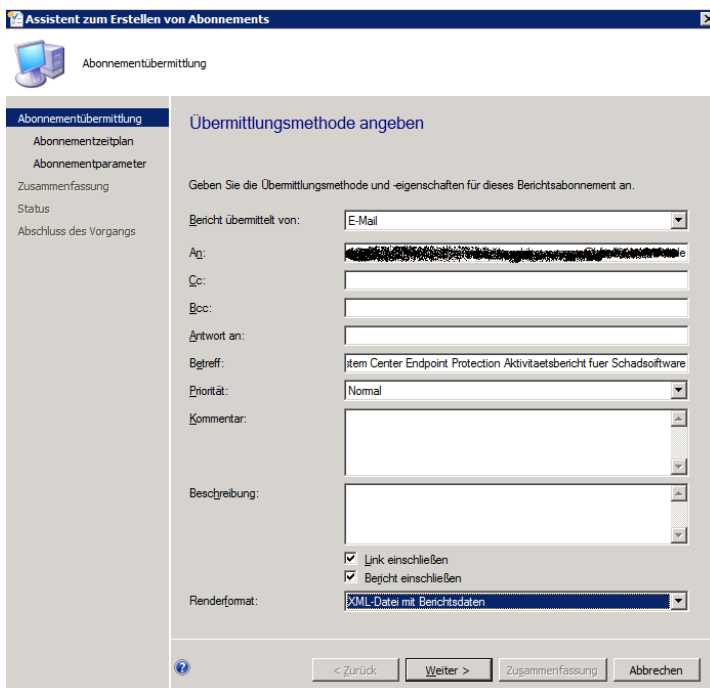

Troubleshooting

Warnung	15.05.2014 10:37:02	Report Server Windows Service (M...	110	Verwaltung
Informationen	15.05.2014 10:19:04	SQLSERVERAGENT	101	(2)
Informationen	15.05.2014 10:19:01	MSSQLSERVER	8128	Server
Informationen	15.05.2014 10:19:01	MSSQLSERVER	33090	Server
Informationen	15.05.2014 10:19:00	SQLSERVERAGENT	101	(2)

Ereignis 110, Report Server Windows Service (MSSQLSERVER)

Allgemein | Details

Der Wert für 'UrlRoot' in 'RSReportServer.config' ist ungültig. Stattdessen wird der Standardwert verwendet.

URLRoot ist leer

```
<EnableAuthPersistence>true</EnableAuthPersistence>
</Authentication>
<Service>
  <IsSchedulingService>True</IsSchedulingService>
  <IsNotificationService>True</IsNotificationService>
  <IsEventService>True</IsEventService>
  <PollingInterval>10</PollingInterval>
  <WindowsServiceUseFileShareStorage>
  <MemorySafetyMargin>80</MemorySafetyMargin>
  <MemoryThreshold>90</MemoryThreshold>
  <RecycleTime>720</RecycleTime>
  <MaxAppDomainUnloadTime>30</MaxAppDomainUnloadTime>
  <MaxQueueThreads>0</MaxQueueThreads>
  <UrlRoot>
  </UrlRoot>
  <UnattendedExecutionAccount>
    <UserName></UserName>
  </UnattendedExecutionAccount>
</Service>
```

Fuellen

```
<MaxAppDomainUnloadTime>30</MaxAppDomainUnloadTime>
<MaxQueueThreads>0</MaxQueueThreads>
<UrlRoot>http://[REDACTED]ReportServer</UrlRoot>
<UnattendedExecutionAccount>
```

Bericht wird versendet

- Subject: FW: System Center Endpoint Protection Aktivitätsbericht fuer Schadsoftware
- Date: Fr 16.05.2014 06:52
- To: Marc Grote
- Message content: Aktivitätsbericht für Antischadsoftware.pdf (165 KB)
- Message status: You replied to this message on 16.05.2014 06:52.

Inhalt des Berichts

Aktivitätsbericht für Antischadsoftware.pdf - Adobe Reader

File Edit View Window Help

1 / 7 172%

Aktivitätsbericht für Antischadsoftware

Beschreibung

Beschreibung

Zusammenfassung des Computerinfektionsstatus

Computer mit fehlerhaften Wiederherstellungen

[2](#)

Beschreibung

Verlauf der Antischadsoftware-Vorfälle

Aktion wird bereinigt	Anzahl Vorfälle	Computer
Unter Quarantäne	31	9

■ Unter Quarantän

Berichtsverlauf in der SCCM Konsole

Abonnements 2 Elemente

Suchen Kriterien hinzufü

Symbol	Pfad	Besitzer	Berichtsname	Status
	/ConfigMgr_BBP/Endpoint Protection/Aktivitätsbericht für Antischadsoftware	[REDACTED]	Aktivitätsbericht für Antischadsoftware	E-Mail gesendet an [REDACTED]
	/ConfigMgr_BBP/Endpoint Protection/Gesamtstatus und Verlauf der Antischadsoftware	[REDACTED]	Gesamtstatus und Verlauf der Antisc...	Neues Abonnement