



Länsstyrelsen
Västerbotten

Beslut

Datum
2017-10-26

Ärendebeteckning
511-2808-2017

1(6)

Enligt sändlista

Beslut om utvidgat naturreservat för Blaikfjället i Dorotea och Vilhelmina kommuner

(4 bilagor)

Beslut

Länsstyrelsen beslutar med stöd av 7 kap. 4 § miljöbalken att naturreservatet Blaikfjället, inrättat av Länsstyrelsen, dnr 11.121-2431-86 och utvidgat genom beslut 231-4017/90, ska ha den utökade geografiska omfattningen som framgår av bifogad karta, bilaga 1. I utökningen ingår endast statens mark.

För den tillkommande delen ska beslutet om att bilda naturreservatet Blaikfjället gälla i sin helhet med syfte, skäl och föreskrifter enligt 7 kap. 4 §, 5 § första och andra styckena, 6 § och 30 § miljöbalken (bilaga 3).

Länsstyrelsen beslutar vidare att den tillkommande delen ska ingå i gällande skötselplan, daterad 2007-06-19, dnr 512-13235-2005. All skogsmark i utökningen ska ingå i skötselområde 2 och all våtmark och alla vattenområden i utökningen ska ingå i skötselområde 5 i den befintliga skötselplanen (bilaga 3).

Beslutet riktar sig till var och en, fastighetsägare och innehavare av särskild rätt, vars rättigheter att använda mark- och vattenområden berörs inom reservatsområdet. Beslutet riktar sig även till allmänheten.

Administrativa uppgifter om utökning

Namn	Blaikfjällets naturreservat
Dossiernummer	2402054
NVR-id	2001848
Natura 2000, områdeskod	SE0810054, Blaikfjället (omfattar ej utökning)
Kommun	Dorotea och Vilhelmina
Län	Västerbotten
Lägesbeskrivning	2 mil väster om Vilhelmina
Ekokarta	22G 4&5a, 5b, 1&2c, 0&1d, 0&9e, 1&9f
Mittkoordinat (anges i SWEREF99 TM)	553335, 7164411 (för Blaikfjället inkl. utökning)
Naturgeografisk region	33h, förfjällsregion med huvudsakligen nordligt boreal vegetation
Gräns	Se bifogad beslutskarta, bilaga 1.
Markägarkategori	Staten genom Naturvårdsverket

Fastighet	Blaikfjället 1:1, Käl 1:33, Stockmyrbäcken 1:1
Förvaltare	Länsstyrelsen
Totalareal utökning	1 330 hektar
Myrareal utökning	236 hektar
Skogsareal utökning	1094 hektar
Produktiv skog utökning	1087 hektar

Syfte, skäl och reservatsföreskrifter

Syfte, skäl och föreskrifter för naturreservatets utökade delar gäller enligt beslut för Blaikfjällets naturreservat, se bilaga 3.

Ärendets beredning

Blaikfjällets naturreservat bildades 1988 samtidigt som bland annat Marsfjällets och Oxfjällets naturreservat. Då omfattade reservatet endast statlig mark. Därefter har reservatet utvidgats med enskild mark år 1991. Blaikfjället ingår sedan 2003 även i nätverket Natura 2000.

De utökade delarna i detta beslut består dels av delar intill det befintliga reservatet som sedan en längre tid ägts av Naturvårdsverket men som inte införlivats i reservatet och dels av ett område i nordväst, Getingmyrflon, som inventerades av Länsstyrelsen år 2003 i samband med regeringsuppdraget Statliga naturskogar och urskogsartade skogar (SNUS).

Den tillkommande delen Getingmyrflon ingick i Statens fastighetsverks markinnehav som, i enlighet med riksdagsbeslut (Proposition 2008/09:214), ska skyddas som naturreservat. Området utpekades och avgränsades genom samråd mellan Statens fastighetsverk och Naturvårdsverket inom ramen för regeringsuppdraget angående naturvärdesbedömning av all statlig skogsmark (M2002/2121/Na).¹ Marken överfördes därefter till Naturvårdsverket för reservatsbildning.

Det nya reservatsbeslutet innebär en utökning av reservatets areal från 34 174 till 35 504 hektar.

Reservatsförslaget har sänts på remiss till berörda sakägare och myndigheter. Följande remissinstanser har yttrat sig:

- Dorotea kommun har inget att erinra mot förslaget. Dorotea kommun ser gärna att lokala entreprenörer anlitas vid skötselåtgärder i reservaten inom kommunen. Dorotea kommun påpekar också att underhållet av anläggningarna, t ex spänger och trappor i Blaikfjällets reservat är bristfälligt och bör åtgärdas.
- Skogsstyrelsen har inget att erinra mot förslaget.
- Statens fastighetsverk (SFV) har inga invändningar mot förslaget.

¹ Naturvårdsverket. 2006. *Skyddsvärda statliga skogar. Samråd om områden på Statens fastighetsverks markinnehav i Norrbottens, Västerbottens och Jämtlands län*. Rapport 5573.

- Sveriges geologiska undersökning (SGU) har inget att framföra med anledning av förslaget.
- Vilhelmina kommun tillstyrker förslaget.

Övriga remissinstanser har avstått från att yttra sig.

Beskrivning av reservatet

Naturreseptatet Blaikfjället består av en närmare fem mil lång lågfjällsutlöpare som ligger på gränsen mellan Vilhelmina och Dorotea kommuner. Blaikfjället är den största och bäst utbildade förfjällsplatån längs vår fjällkedja. Reservatet sträcker sig i nordvästlig riktning från Sagatun i sydost till Rönnäsmyran i nordväst, där det gränsar mot Gitsfjällets naturreseptat.

Blaikfjället kännetecknas främst av de vidsträckta myrarna och de mycket rika gran- och sumpskogar som omger dessa. Blaikfjällets sluttningar är extremt produktiva.

Utökningen av Blaikfjället består främst av garnlavsdruperad urskogsartad granskog med stort inslag av gamla 200–300-åriga granar. Skogen är ofta grov och högvuxen och växer delvis på fast mark och delvis på sumpig mark.

Överlag är skogen skiktad, har många grova till mycket grova träd och gott om död ved. Speciellt i sumpskogs- och bäckpartierna är tillgången på grova lågor ofta riklig.

Inslaget av lövträd är överlag allmänt till bitvis rikligt. Lövinslaget utgörs huvudsakligen av björk men det finns även partier med gamla, grova rönnar.

Ett flertal små till medelstora myrar förekommer i utökningen. Många har karaktären av öppna, svagt sluttade fastmattekärr beväxna med tråd- och flaskstarr. Myrarna är huvudsakligen hydrologiskt intakta fränsett myren i Getingmyrflons östra del mot Blaikfjället tidigare reservatsgräns som är påverkad av dikning.

Länsstyrelsens motivering

Motiv för skyddet är att bevara området helhetsvärden och att motverka exploatering. Området har egenskaper och strukturer som utvecklats under förutsättning att naturliga processer fått verka relativt ostört under lång tid. För att området värden ska bestå behöver det därför undantas från skogsproduktion och annan exploatering som innebär att naturvärdena påtagligt skulle skadas.

Områden med naturskog blir allt mer sällsynta i länet och att skydda dessa kvarvarande fragment av det ursprungliga skogslandskapet är avgörande för att bevara den biologiska mångfalden. Genom beslutet säkerställs områdets höga naturvärden.

Förenlighet med miljömål, friluftsmål och EU-direktiv

Utökningen av Blaikfjällets naturreservat bidrar till att nå miljö kvalitetsmålen *Levande skogar* och *Myllrande våtmarker* genom att ytterligare ca 880 hektar produktiv skogsmark nedan gränsen för fjällnära skog respektive 236 hektar våtmark ges ett långsiktigt skydd. Reservatet bidrar även till att nå miljömålet *Ett rikt växt- och djurliv* genom att förekommande typiska arter ges ett långsiktigt skydd, samt det nationella friluftsmålet *Tillgänglig natur för friluftsliv* genom att naturmiljöernas upplevelsevärden bevaras.

De tillkommande delarna berör områden som är av riksintresse för rörligt friluftsliv och vattendrag enligt 4 kap. 2 och 6 §§ miljöbalken.

Länsstyrelsens bedömning

Länsstyrelsen bedömer att skogsbruk inte går att förena med ett bevarande av områdets höga naturvärden. Länsstyrelsen bedömer också att andra arbetsföretag eller anläggningar inte är förenliga med ett bevarande av områdets naturvärden.

Naturreservat är en lämplig skyddsform för områden som är stora och sammansatta med flera olika värdefulla naturmiljöer och där det krävs starka restriktioner under lång tid för att värdena ska kunna bibehållas och utvecklas.

Länsstyrelsen har bedömt att Blaikfjällets naturreservat därför, i enlighet med miljöbalkens mål om skydd av värdefulla natur- och kulturmiljöer och bevarande av biologisk mångfald (1 kap. 1 § miljöbalken), bör utökas med delarna angivna i bilaga 1 enligt 7 kap. 4 § miljöbalken.

De tillkommande delarna berör ett område som är av riksintresse för rennärings enligt 3 kap. 5 § miljöbalken. Länsstyrelsen bedömer att nämnda riksintresse är förenligt med ett skydd av området.

Länsstyrelsen bedömer att de positiva effekterna av att bevara området överväger de negativa effekterna som orsakas av inskränkningarna i markanvändning. Vid avvägning enligt 7 kap. 25 § har Länsstyrelsen funnit att föreskrifterna inte går längre än vad som krävs för att syftet ska uppnås.

Konsekvensutredning

I enlighet med vad som sägs i 4 och 5 §§ förordningen (2007:1244) om konsekvensutredning vid regelgivning, bedömer Länsstyrelsen att ordningsföreskrifterna enligt 7 kap. 30 § miljöbalken innebär så begränsade kostnadsrämsiga och andra konsekvenser att det saknas skäl för en konsekvensutredning av regelgivning.

Uppllysningar

Länsstyrelsen vill erinra om att utöver reservatsföreskrifterna gäller även andra lagar, förordningar, och föreskrifter för området. Av särskild betydelse är att området för det befintliga reservatet Blaikfjället är utpekad

som ett Natura 2000-område enligt EUs Art- och habitatdirektiv (92/43/EEC). Beträffande Natura 2000-området gäller tillståndsplikt enligt 7 kap. 28a-29b §§ miljöbalken för åtgärder och verksamheter som direkt eller indirekt på ett betydande sätt kan påverka naturmiljön. Det gäller även åtgärder som vidtas utanför Natura 2000-området.

Före anordnandet av fasta renskötselanläggningar ska samråd ske med Länsstyrelsen enligt 12 kap 6 § miljöbalken, enligt vad som framgår av 7c § förordningen (1998:904) om anmälan för samråd.

Länsstyrelsen kan med stöd av 7 kap. 7 § miljöbalken medge dispens från meddelade föreskrifter om det finns särskilda skäl och om det är förenligt med förbudet/föreskriftens syfte.

Enligt 29 kap. 2 och 2a §§ miljöbalken gäller bland annat att brott mot föreskrift som meddelats enligt 7 kap. miljöbalken kan medföra straffansvar. Har någon vidtagit åtgärd i strid med meddelad föreskrift, kan länsstyrelsen enligt 26 kap. 9 och 14 §§ miljöbalken vid vite förelägga om rättelse.

Enligt 4 § skogsvårdslagen (1979:429) ska lagens bestämmelser eller föreskrifter inte tillämpas i den mån de strider mot föreskrifter som har meddelats med stöd av 7 kap. miljöbalken.

Detta beslut kan överklagas hos regeringen, Miljö- och energidepartementet, se bilaga 4.

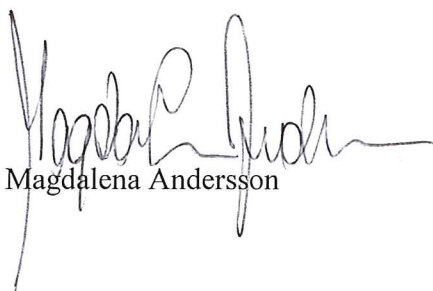

Magdalena Andersson



Julia Pettersson

Bilagor

1. Beslutskarta
2. Karta över utökningar
3. Beslut och skötselplan för Blaikfjällets naturreservat
4. Hur man överklagar

Sändlista

Dorotea kommun, 917 81 DOROTEÅ, info@dorotea.se
Naturskyddsföreningen i Västerbotten, c/o Sture Gustafsson,
Storgatan 55 E, 919 31 ÅSELE, aquila7k@gmail.com
Naturvårdsverket, 106 48 STOCKHOLM, registrator@naturvardsverket.se
Riksantikvarieämbetet, Box 5405, 114 84 STOCKHOLM,
registrator@raa.se
SGU, Box 670, 751 28 UPPSALA, sgu@sgu.se
Skogsstyrelsen, 551 83 JÖNKÖPING, skogsstyrelsen@skogsstyrelsen.se
Statens Fastighetsverk, Box 2263, 103 16 STOCKHOLM, sfv@sfv.se
Västerbottens ornitologiska förening, vofstyrelsen@gmail.com
Vilhelmina kommun, 912 81 VILHELMINA,
vilhelmina.kommun@vilhelmina.se
Vilhelmina södra, Tomas Nejne, Fack 2077, 912 98 KLIMPFJÄLL,
info@stihken.se

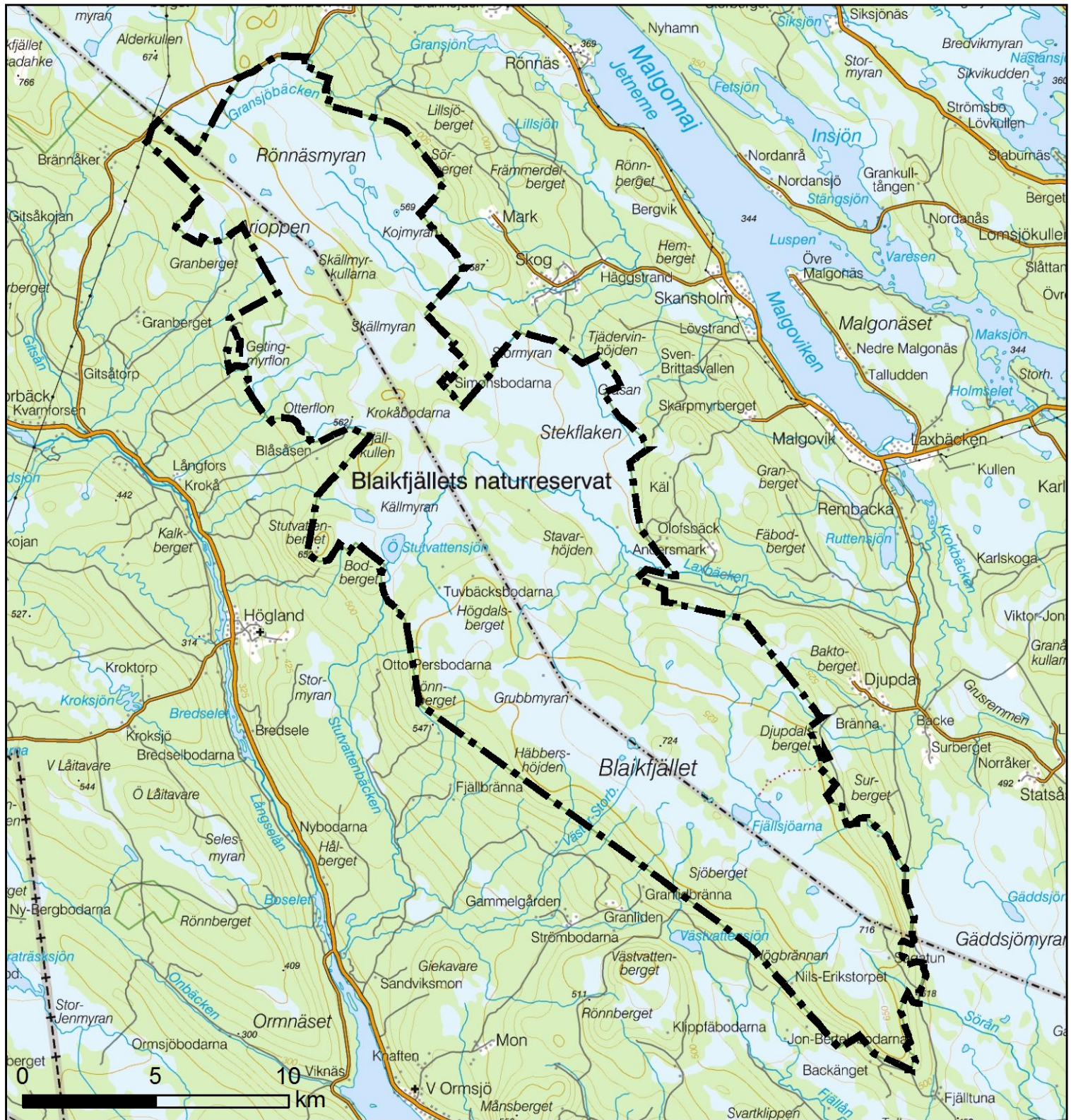

Naturreservat Blaikfjället

Dorotea och Vilhelmina kommuner
Västerbottens län

Bilaga 1 till beslut
med dnr 511-2808-2017

 Reservatsgräns



Bakgrundskartor © Lantmäteriet

Länsstyrelsen
Västerbotten

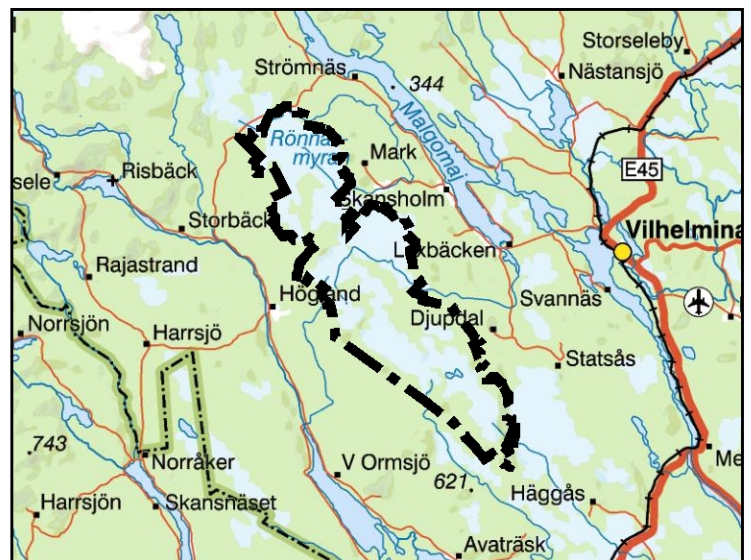

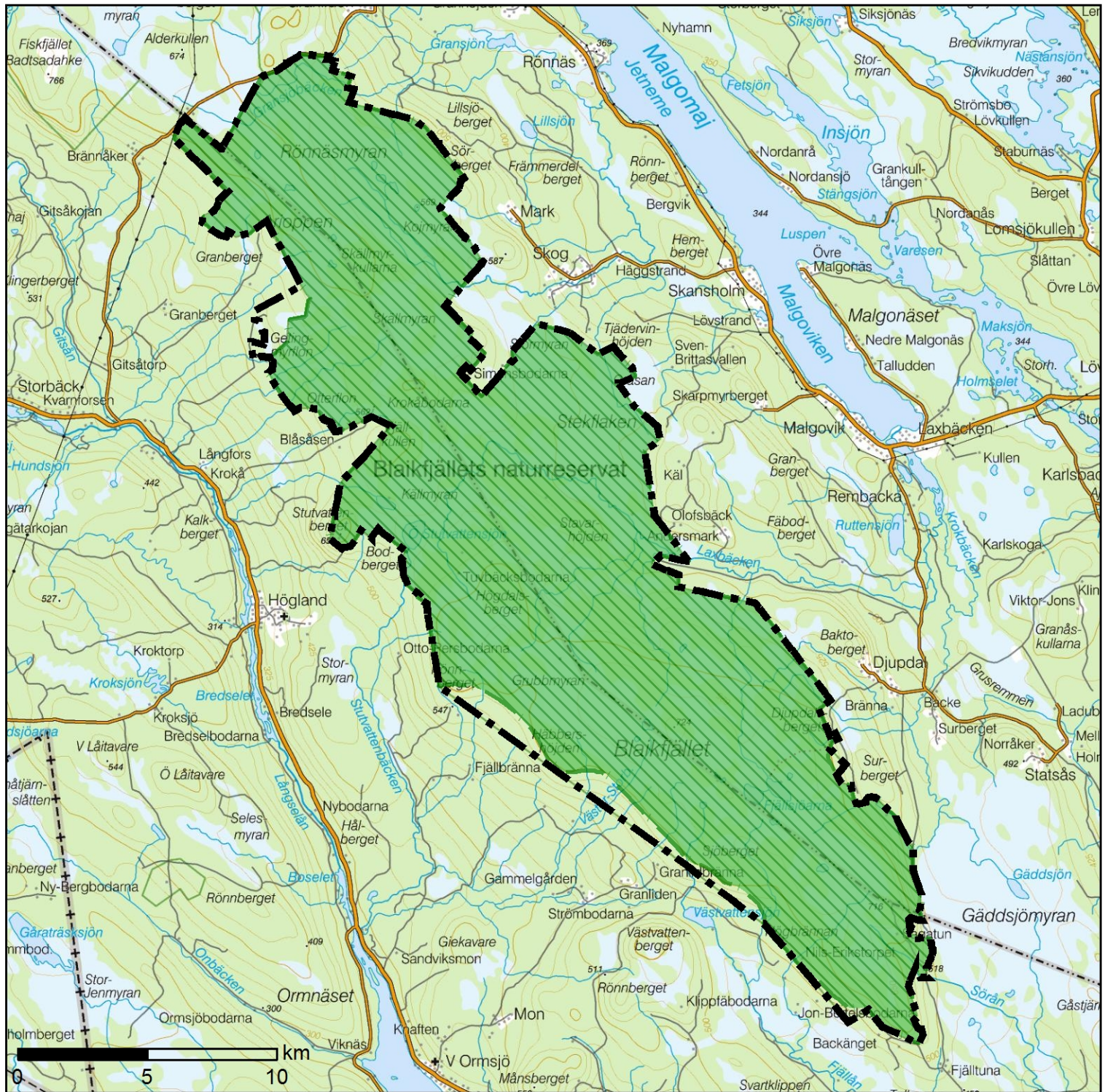

Bilaga 2 till utökning av Blaikfjällets naturreservat i Dorotea och Vilhelmina kommuner, dnr: 511-2808-2017.



Ny reservatsgräns för Blaikfjällets naturreservat



Tidigare reservatsgräns för Blaikfjällets naturreservat

LÄNSSTYRELSEN
Västerbottens län
Naturvårdsenheten
Avdelningsdirektör
P E Persson

BESLUT

1988-01-25

11.121-2431-86

Till
enligt sändlista

**Förordnande om naturreservat för urskogsartade fjällbarrskogar
och fjäll i Västerbottens län**
(11 bilagor)

Administrativa uppgifter om reservaten och beskrivning av
områdena, se bilaga 1 - 8.

Länstyrelsens beslut

Länstyrelsen beslutar att följande fjällnära urskogsartade
barrskogar och fjäll skall vara naturreservat (7 §
naturvårdslagen) Namnen på naturreservaten anges nedan. Beslutet
innebär också att Vindelfjällens naturreservat utvidgas.

1. Oxfjället
2. Blaikfjället (kronans mark)
3. Gitsfjället
4. Marsfjället
5. Skalmodal
6. Kirjesålandet (utvidgning av Vindelfjällen)
7. Matsorliden (utvidgning av Vindelfjällen)
8. Giertsbäcksdalen (utvidgning av Vindelfjällen)

Naturreservatens avgränsning har angetts på bifogade kartor.
Reservaten omfattar enbart statlig mark. Enklaver av enskild
mark, ströänger och liknande som ligger inom de på kartan
redovisade reservaten ingår således inte. För ett område vid
Mattaberg på Tärna-Stensele allmänning förordnas nu om be-
stämmelser enligt 11 § naturvårdslagen (se nedan under Kirjeså-
landet).

Renskötsel, jakt och fiske kan ske inom ramen för naturreser-
vatens syften. I övrigt behöver områdena skyddas mot alla
former av markutnyttjande som direkt påverkar deras natur.

**Föreskrifter om inskränkningar i rätten att förfoga över fastig-
heter inom reservaten (8 § naturvårdslagen)**

Utöver vad som eljest gäller är det förbjudet att

1988-01-25

11.121-2431-86

1. Uppföra helt ny byggnad eller anläggning
2. Anlägga väg
3. Anlägga luft- eller markledning
4. Bedriva täkt av berg, sten, grus, jord eller torv
5. Borra, spränga, gräva, schakta, utfylla eller tippa
6. Dika, dämna eller vidta vattenreglering
7. Fälla växande eller döda träd, upparbeta vindfällan eller vidta någon skogsvårdsåtgärd.
8. Plantera in för trakten främmande djurart.
9. Framföra motordrivet fordon på barmark i terrängen med undantag för uttransport av redan fälld älg.
10. Använda kemiska bekämpningsmedel på land eller vatten.

Utan länsstyrelsens tillstånd är det förbjudet att

11. Sprida ut kalk på land.
12. Sprida ut kalk i vatten.

Utan hinder av ovanstående föreskrifter får renskötsel utövas i enlighet med rennäringslagen med undantag för fällning av torrträd.

Föreskrifter om skyldighet att tåla visst intrång (9 § naturvårdslagen)

Markägare och innehavare av särskild rätt till marken förpliktas tåla att följande anordningar utförs och åtgärder vidtas för att tillgodose ändamålet med reservatet nämligen

1. Utmärkning och information om reservatet.
2. Uppsättning av informationstavlor.

Föreskrifter om vad allmänheten har att iaktta inom reservaten (10 § naturvårdslagen)

Utöver vad som eljest gäller är det förbjudet att

1. Klättra i boträd eller medvetet uppehålla sig närmare rovfågelbo, lya eller gryt än 100 m.
2. Göra åverkan på mark eller växtlighet, torrträd och vindfällan inräknade.

3. Framföra motordrivet fordon på barmark i terrängen.

Särskilda föreskrifter för vissa områden

4 Marsfjället

Punkt 9 under bestämmelserna om rätten att förfoga över fastighet (8 § naturvårdslagen) skall inte gälla för rennärningen på kalfjällsdelarna av reservatet eller på lederna upp till kalfjället.

Om regeringen inom tio år beslutar att Fatsjö kraftverk skall byggas gäller inte bestämmelserna i detta beslut för byggandet av Fatsjö kraftverk. Länsstyrelsen förutsätter emellertid att detta i så fall sker med minsta möjligt intrång i naturreservatet.

6 Kirjesålandet

För Kirjesålandet både för kronans mark och den del som ligger på Tärna-Stensele sockenallmänning gällde interimistiskt skydd i tre år från 1984-12-20. Länsstyrelsen beslutar nu (11 § naturvårdslagen) att det skall vara förbjudet att utan länsstyrelsens tillstånd utföra någon av de åtgärder under punkterna 1 - 11 som finns redovisade under "Föreskrifter om inskränkningar i rätten att förfoga över fastighet inom reservatet". Beslutet enligt 11 § naturvårdslagen gäller för den del av Kirjesålandet som är belägen på Tärna-Stensele sockenallmänning. Avgränsningen är den som bör gälla för ett slutligt reservat och framgår av bifogade karta. Det gäller under en tid av ett år från 1988-01-25. Beslutet gäller utan hinder av anförda besvär.

Föreskrifter om vård och förvaltning (9 § naturvårdsförordningen)

Syftet med vården och förvaltningen

Reservatens nuvarande struktur med endast ringa påverkad urskogsartad fjällbarrskog, fjällbjörkskog och fjäll skall bevaras. De anordningar för besökare som behövs skall anpassas till detta mål. Inom ramen för detta mål skall länsstyrelsen verka för att reservaten i ökad omfattning utnyttjas för ett verkligt vildmarksanknutet friluftsliv. Det skall ske i nära samråd med berörda samebyar med hänsyn till områdenas centrala betydelse för deras näring. De förvaltningsinsatser som dessa reservat föranleder är i huvudsak utmärkning, tillsyn och information.

Naturvårdsförvaltare

Länsstyrelsen skall vara naturvårdsförvaltare.

Ett särskilt rådgivande organ, samrådsgruppen för Vindelfjällens naturreservat finns. Den skall också behandla frågor för de områden som Vindelfjällen nu utvidgas med.

För Oxfjället, Blaikfjället, Gitsfjället, Marsfjället och Skalmodal skall motsvarande samrådsgrupp inrättas. I den skall således förutom länsstyrelsen ingå representanter för Dorotea och Vilhelmina kommuner, lantbruksnämnden, domänverket, Vilhelmina revir, samt Vilhelmina södra och norra samebyar.

Skötselplan

Länsstyrelsen fastställer bifogade principskötselplan som i tillämpliga delar skall gälla för samtliga reservat (bilaga 9).

En särskild skötselplan skall dessutom snarast upprättas för Marsfjället. Den skall utarbetas i nära samråd med berörd sameby. Skötselplanen för Vindelfjällen skall revideras så att den också omfattar Kirjesålandet, Matsorliden och Giertsbäcksdalen. Husbehovsavverkning för bofast ortsbefolkning skall behandlas i dessa planer. Skötselplanerna kommer att bli föremål för styrelsens ställningstagande.

Särskilda skötselplaner skall på sikt utarbetas för samtliga reservat och även innehålla släckningsplaner i den händelse skogsbrand skulle uppstå.

Redogörelse för ärendet

Domänverket drog 1952 upp en särskild skogsodlingsgräns för barrskogen upp mot fjällkedjan. Därefter har inte något skogsbruk bedrivits inom dessa delvis landskapstäckande barrskogar. Motiven för skogsodlingsgränsen var bl a att osäkerhet rådde om det var möjligt att föryngra dessa fjällnära skogar om de avverkades. Andra motiv var naturvård och rennäring. Sedan 1952 har i olika tidsskeden i diskussion om att behålla skogsodlingsgränsen motiven växlat mellan dessa intressen. Omkring 1980 började emellertid domänverket planera för skogsbruk ovanför skogsodlingsgränsen, vilket innebar att en intressekonflikt uppstod mellan naturvård och skogsbruk. Länsstyrelserna och naturvårdsverket genomförde då en inventering av fjällnära urskogsartade barrskogar. Med denna inventering som grund enades domänverket och naturvårdsverket 1984 om att de i detta beslut upptagna områdena skulle sparas för framtiden. För ett av områdena i Västerbottens län, Kirjesålandet, kunde man inte enas utan frågan hänsköts till regeringen, som beslutade att området skulle bevaras för framtiden och att skogsbruk inte skulle bedrivas.

Naturvårdsverkets och domänverkets överenskommelse samt regeringens beslut var provisoriska administrativa åtgärder i avvaktan på beslut om långsiktigt skydd med stöd av naturvårdslagen. Regeringen uppdrog 1985-09-05 åt naturvårdsverket, att efter samråd med berörda länsstyrelser samt med utgångspunkt främst i naturvårdslagens bestämmelser utarbeta underlag för permanenta skydds- och förvaltningsformer

för de totalt 55 aktuella områdena i de olika fjällänen. I uppdraget angavs att verket skall lämna förslag till lämpliga principer för skyddsföreskrifter, detaljavgränsningar, naturvårdsförvaltning m m. Skyddsföreskrifterna skulle utformas så enhetligt som möjligt och områdenas avgränsning på karta och i terrängen göras lättfattlig och ändamålsenlig. Vidare framhölls att för mark inom områdena, som inte ägs av staten, bör skyddsåtgärderna i största möjliga utsträckning samordnas med de skyddsåtgärder som vidtas beträffande statens mark.

Vart och ett av de avgränsade fjällnära skogsområdena har sådana värden från naturvårdssynpunkt att de uppfyller naturvårdslagens krav för naturreservat.

Regeringens uppdrag innehåller inga preciserade direktiv om vilken skyddsform som skall tillämpas. Skyddet skall dock i huvudsak grundas på naturvårdslagens bestämmelser. Det understryks också att skyddsföreskrifterna bör vara enhetliga. Därmed saknas också i praktiken annat alternativ till skydd enligt naturvårdslagen än som naturreservat.

Detaljavgränsning av områdena har gjorts av länsstyrelsens naturvårdsenhet i samråd med berörda domänverksrevir.

Naturreservatsbestämmelserna och principerna för vård och förvaltning har utformats gemensamt av naturvårdsverket och berörda länsstyrelser.

Statens naturvårdsverk, Svenska samernas riksförbund gemensamt för berörda samebyar, domänverket, Sorsele, Storumans, Vilhelmina och Dorotea kommuner, domänverket, lantbruksnämnden, Tärna - Stensele allmänningsskog samt Svenska naturskyddsföreningen med berörda kretsar har yttrat sig. Skrivelser har dessutom inkommit från Sorsele och Vilhelmina allmänningsskogar samt från enskilda markägare i Grytsjö, Blaikliden och Marsliden.

För särskilda kommentarer till de olika reservaten, se bilaga 1-8.

Områdenas betydelse och behov av skyddad vård

Områdena utgör länets och några av landets mest skyddsvärda urskogsområden. De har höga allmänekologiska, zoologiska och botaniska värden. För flera hotade och sällsynta arter utgör de livsmiljön. Områdena har även höga värden för friluftslivet genom vildmarkskaraktären och den anslående orörda skogs- och fjällnaturen.

Urskogarna och angränsande fjäll består av hela intakta landskap eller landskapsavsnitt med stora inslag av andra orörda naturtyper - myr, vatten, fjällhed m m. Ca hälften av områdenas areal utgörs av andra markslag än barrskog. De olika markslagens ekosystem är invävdade i och beroende av varandra. Landskapets i

1988-01-25

11.121-2431-86

sin helhet genuina, orörda karaktär är en given grundfaktor vid definitionen av reservatens syfte.

Det principiella målet för ett urskogsreservat är att bevara urskogens ekosystem i orört och ostört tillstånd och att låta de naturliga processer som formar urskogsmiljön löpa fritt. I ekosystemet ingår såväl mark och vatten som växter och djur. Med naturliga processer avses både de långsamma förändringar som sker i vegetationen och de mer eller mindre regelbundet återkommande, omdanande rubbningarna av denna utveckling. Exempel på rubbningar är bränder, stormfällning och utslagning av vegetation genom tillfälliga extrema klimatförhållanden. Även faunans långsiktiga förändringar, eller fluktuationer - vilka i hög grad är knutna till vegetationsförändringar - ingår i de naturliga processerna.

De flesta av de urskogar i fjällområdet som avsätts som naturreservat är tillräckligt stora och välavgränsade för att i väsentlig grad kunna fungera som självständiga barrskogsekosystem med fortsatt fri utveckling av de processer som formar miljön och med relativt naturlig frekvens av de djurarter som förekommer här. Urskogarna ligger dessutom som kärnor i en större skogsregion längs fjällkedjan, vilket i sin helhet har ett från landets övriga barrskogar avvikande, ostörd karaktär. Genom de naturliga grunddragen i detta mycket stora sammanhängande barrskogar torde det finnas en unikt god förutsättning att de avgränsade naturreservaten skall kunna fortleva som naturliga skogsekosystem.

Det går dock inte att betrakta urskogarna som helt oberoende öar i det större delvis kulturpåverkade landskapet. Skogsbruk, jakt, brandbekämpning m m i urskogarna omgivning, påverkar indirekt även urskogarnas vegetation och fauna. Målet torde därför behöva modifieras till att avse bevarande av urskogens ekosystem och naturliga processer i ett i huvudsak orört tillstånd.

Reservaten innehåller intresseväckande naturmiljöer och en ökad besöksfrekvens från allmänhetens sida kan förväntas. En sådan utveckling är positiv och förenlig med den grundläggande tanken att naturreservaten helst bör vara till gagn för både naturskydds- och friluftsinressen. Eftersom den orörda miljön är grunden till både naturskyddet och den speciella naturupplevelsen måste dock denna miljö värnas så att den inte förlorar i kvalitet vad gäller både orörd miljö och tillhörande naturupplevelser.

Utnyttjande av urskogsreservaten för sådan forskning och miljöövervakning som är viktig i ett större naturvårdssammanhang eller för ekologisk grundforskning är helt förenligt med urskogsreservatens ändamål. Även forskningen måste dock underordnas bevarandeaspekterna och bedrivas på ett sådant sätt att områdena inte skadas.

Ändamålet med reservaten är således att bevara urskogens och olika fjällnaturtypers ekosystem och naturliga processer samt

1988-01-25

11.121-2431-86

landskapets orörda karaktär i väsentligen orört och ostört tillstånd för framtiden. Ändamålet är även att - inom ramen för detta mål - ge möjlighet till friluftsliv och vetenskaplig forskning i orörd natur.

Särskilda motiv för de olika reservaten framgår av bilaga 1-8.

Samordning med rennäringen

Reservaten är av stort värde för rennäringen genom att de innehåller hänglavskogar. De idag tydligast synliga spåren av samernas renskötsel är stubbar efter hänglavsförande träd vilka fällts för att göra trädlavarna åtkomliga för renarna. Lokalt kan sådana stubbar påträffas relativt rikligt men också saknas över stora områden.

Förutom fällningen av lavbärande träd har avverkningar skett för vedbrand, främst torrträd, samt för andra husbehovsändamål.

Totalt sett har dock samernas avverkningar haft liten inverkan på skogsekosystemet. Renen som växtätare har alltid varit en viktig ekologisk faktor i den fjällnära skogen.

Det är viktigt att se till naturvårdens och rennäringens starka gemensamma bevarandeintressen i den fjällnära skogen och att samordna dessa intressen inom reservatens ram. Eftersom reservaten garanterar att vidsträckta hänglavskogar långsiktigt bevaras från omdanande skogsbruk, vägar etc, torde de vara av stor nytta för rennäringen.

Länsstyrelsen är emellertid medveten om att avsättandet av dessa reservat inte innebär en helhetslösning för rennäringens behov av hänglavskogar och årstidsbeten. Skogsbruket måste också fortsättningsvis ta största möjliga hänsyn till rennäringen inom områdena där skogsbruk kan bedrivas.

Jakt och fiske

De stammar av olika djurarter som förekommer i den fjällnära skogen är utsatta för periodvis mycket hårda förhållanden vad gäller klimat och tillgång på föda. De flesta arters numerär bestäms i första hand av sådana förhållanden. Jaktens påverkan på faunan är - utom då det gäller större rovdjur och älg - troligen marginell jämfört med naturligt gynsamma och ogynsamma perioder. Den jakt som sedan lång tid bedrivits i de aktuella urskogsområdena torde därför inte påtagligt påverka ekosystemen och kan fortsätta även när områdena avsatts som reservat.

Några särskilda inskränkningar i fisket behövs inte för att tillgodose reservatets syfte. Utsättning av främmande fiskarter och bekämpning av fisk med kemiska medel är dock åtgärder som inte kan accepteras. Kalkning av försurade sjöar för att bibehålla den naturliga fiskstammen kan tillåtas efter prövning i

1988-01-25

11.121-2431-86

varje särskilt fall. Kalkning på land i tillrinningsområden bör inte tillåtas.

Ortsbefolkningens avverkning för husbehov

I vissa mindre delar av de nu beslutade naturreservaten har upplåtelser för avverkning av brännved och sågvirke för husbehov förekommit. Det gäller bl a södra delen av Marsfjället mot Grytsjö och Blaikliden samt västligaste delarna av Kirjesålandet. Inom områden där husbehovsavverkning tidigare förekommit avser länsstyrelsen också fortsättningsvis ge tillstånd till avverkning i ungefär samma omfattning som tidigare. Dessa frågor skall också behandlas i kommande detaljskötselplaner för de olika reservaten.

Naturvårdsförvaltning

I samband med att Vindelfjällens naturreservat bildades 1974 prövades frågan om naturvårdsförvaltningen ingående för den här typen av naturreservat. Till sådana fjäll och fjällskogsområden är en rad olika intressen knutna. Därför bedömdes länsstyrelsen vara den myndighet som genom sitt vida samhällsansvar var bäst lämpad att vara naturvårdsförvaltare. Länsstyrelsen är regional naturvårdsmyndighet och har enligt naturvårdsförordningen ett övergripande ansvar för naturvårdsförvaltningen i länet och är dessutom ansvarig för drift och underhåll av de statliga fjälllederna. För naturvårdsförvaltningen av Vindelfjällen och arbetet med fjällederna har länsstyrelsen särskild anställd personal i fjällområdet. Enligt naturvårdsverket måste med hänsyn till rådande knapphet på medel naturvårdsförvaltningen av nu beslutade reservat ske genom omfördelning av arbetsuppgifterna för länsstyrelsens nuvarande förvaltningspersonal i fjällområdet.

Domänverket var i detta ärende i ett inledande skede enig med länsstyrelserna och naturvårdsverket om att länsstyrelserna skulle vara naturvårdsförvaltare. Domänverket har emellertid senare i sitt yttrande ansett sig böra få denna uppgift i Dorotea och Vilhelmina. Lantbruksnämnden däremot har ansett att länsstyrelsen bör vara naturvårdsförvaltare. Detta speglar ungefär den diskussion som föregick länsstyrelsens ställningstagande till naturvårdsförvaltningen för Vindelfjällen. Några nya skäl för att länsstyrelsen inte skulle vara naturvårdsförvaltare för naturreservat i fjällområdet har inte framkommit.

Genom att så många olika samhällsintressen är knutna till fjällen och det fjällnära området är länsstyrelsen fortfarande genom sitt breda samhällsintresse bäst lämpad att vara naturvårdsförvaltare i fjällområdet. Därigenom hålls också möjligheten att skapa en särskild enhet för detta arbete öppen. En sådan organisation finns i Norrbottens län och har inneburit ökade resurser.

1988-01-25

11.121-2431-86

Staten bekostar naturvårdsförvaltningen genom naturvårdsverkets anslag H5, Vård av naturreservat.

Blaikfjället, enskild mark

Länsstyrelsen är införstådd med att Blaikfjället har stora naturvärden.

Med nu föreliggande beslut och i övrigt gällande restriktioner på markanvändningen är mycket stora områden skyddade i denna del av länet. Vid avvägning mellan naturvårdens intressen och behovet av arbetstillfällen och skogsråvara anser länsstyrelsen - därför i likhet med skogsvårdsstyrelsen, berörda kommuner och markägare - att naturreservatet för Blaikfjället kan begränsas till den av staten ägda marken.

Säkerställande av övrig berörd enskild mark

I regeringens uppdrag framhölls att för mark som inte ägs av staten inom de redovisade områdena borde skyddsåtgärderna i största möjliga utsträckning samordnas med de skyddsåtgärder som vidtas beträffande statens mark.

Naturvårdsverket förhandlar med SCA om förvärv av mark vid Rissjö, som skall ingå i Gitsfjället. När dessa förhandlingar slutförts får avgränsningen av Gitsfjället revideras i detta avsnitt.

Inom Kirjesålandet ingår ett område som ägs av Tärna -Stensele allmänning och där förordnande gäller enligt 11 § naturvårdslagen. Förhandlingar om förvärv av området skall bedrivas. Om dessa förhandlingar skulle misslyckas kan länsstyrelsen ändå pröva förordnade om naturreservat. Frågan om intrångsersättningsningens storlek får i så fall fastställas av fastighetsdomstolen.

Nalovardo, domänreservat

Nalovardo är ett av de områden som enligt regeringens uppdrag skulle skyddas enligt naturvårdslagens bestämmelser. I sitt remissvar tillstyrkte Sorsele kommun och domänverket naturreservat. Därefter har företrädare för kommunen och Sorsele revir till länsledningen framfört att domänreservat var bättre med hänsyn till domänverkets stora friluftssatsning främst på fiske i Sorsele.

Domänverket har under 1987 avsatt Nalovardo som domänreservat.

Länsstyrelsen beslutar med hänvisning till ovanstående att inte bilda naturreservat för Nalovardo.

1988-01-25

11.121-2431-86

Detta beslut kan överklagas hos regeringen, se bilaga.

Beslut i detta ärende har fattats av länsstyrelsens styrelse.

I styrelsens beslut deltog landshövding Sven Johansson jämte ledamöterna Lorenz Andersson, Hans Berglund, Bert-Ove Bäckman, Nils Häggström, Laila Johansson, Kjell Kling, Yngve Lauritz, Mats Lindberg, Sverker Lindberg, Kerstin Lundström, Stefan Löfstedt, Ernst Löwgren, Torsten W Persson och Allan Sjöström.

I den slutliga handläggningen deltog även länsantikvarie Karin Eriksson, länsråd Harry Forsell, planeringsdirektör Harald Frisendahl, förste länsassessor Percy Gustavsson, överlantmätare Tore Kvarnbrink, avdelningsdirektör Per Erik Persson, föredragande, samt länsarkitekt Märt Searm.

Mot beslutet beträffande Blaikfjället enskild mark anmäldes avvikande mening av avdelningsdirektör Per Erik Persson enligt bilaga.

Sven Johansson

Per Erik Persson

Bilagor

Kartor

Avvikande mening beträffande Blaikfjället enskild mark
Besvärshänvisning

SÄNDLISTA

Domänverket, centralförvaltningen
Domänverket, Umeå distrikt
Domänverket, Vilhelmina revir
Domänverket, Stensele revir
Domänverket, Sorsele revir
Tärna-Stensele sockenallmänning (rek + mb)
Grans sameby
Rans sameby
Umbyns sameby
Vilhelmina norra sameby (rek + mb)
Vilhelmina södra sameby
Svenska samernas riksförbund (rek + mb)

Kopia till

Styrelsens ledamöter och suppleanter (35 ex)
Statens naturvårdsverk
Dorotea kommun
Vilhelmina kommun
Storumans kommun
Sorsele kommun
Lantbruksnämnden
Skogsvårdsstyrelsen
Vilhelmina sockenallmänning
Sorsele sockenallmänning
Blaikfjällets intresseförening
SCA Skog, Sundsvall
Svenska naturskyddsföreningen, Stockholm
Svenska naturskyddsföreningen, Västerbottens länsförbund
Dossier Oxfjället, Blaikfjället, Gitsfjället, Marsfjället,
Skalmodal, Kirjesålandet, Matsorliden, Giertsbäcksdalen

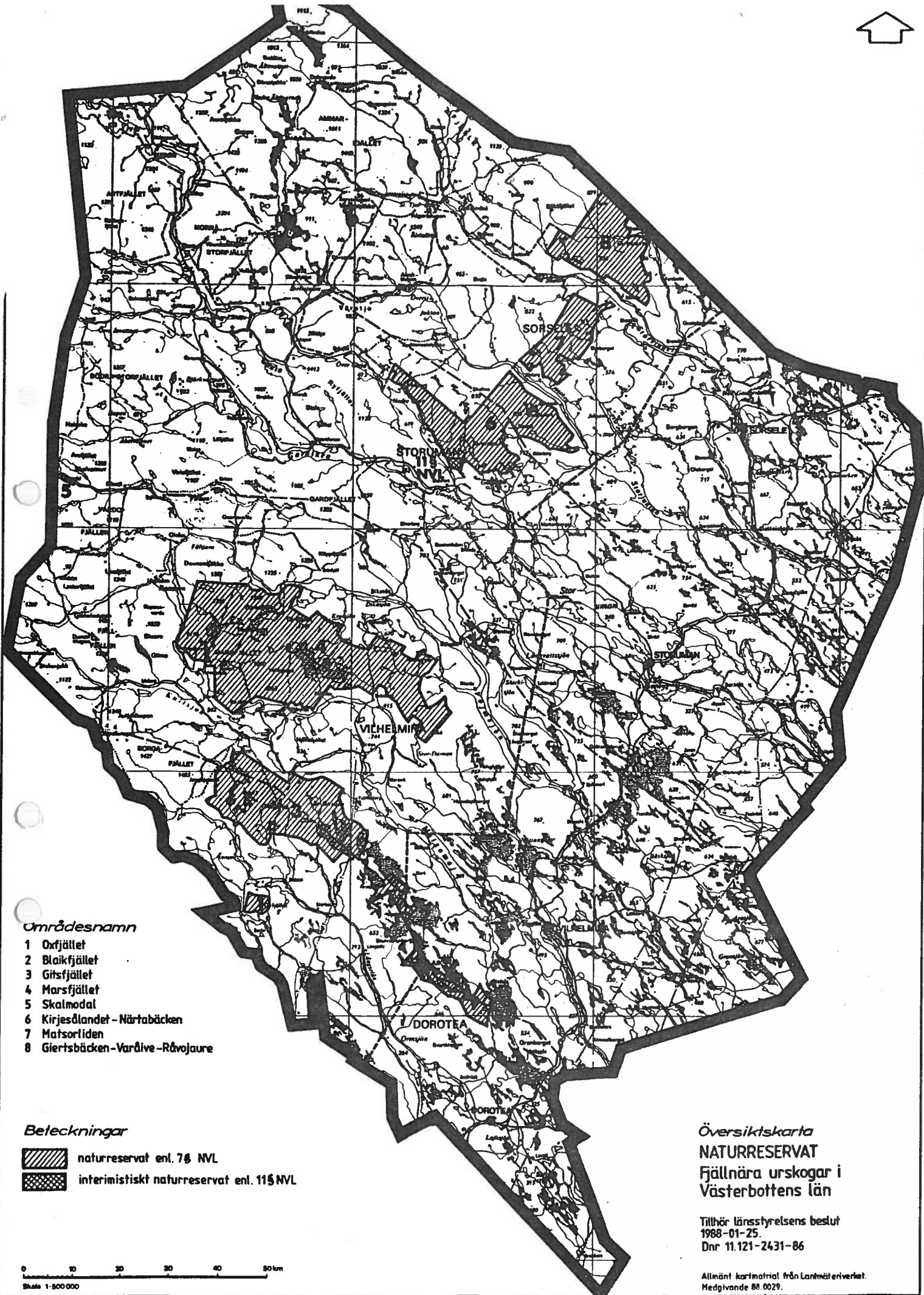

LE
LE
LA
PE
NE
PEP



Områdesnamn

- 1 Orxfjället
- 2 Blakfjället
- 3 Gitsfjället
- 4 Marsfjället
- 5 Skalmodal
- 6 Kirjeslandet - Närtabäcken
- 7 Matsortiden
- 8 Giertsbäcken - Vårdiva - Råvojaure

Beteckningar

-  naturreservat enl. 76 NVL
-  interimistiskt naturreservat enl. 115 NVL

**Översiktskarta
NATURRESERVAT
Fjällnära urskogar i
Västerbottens län**

Tillhör länsstyrelsens beslut
1988-01-25.
Dnr 11.121-2431-86

0 10 20 30 40 50 km
Skala 1:500 000

Allmänt kartmaterial från Lantmäteriverket.
Medgivande 88.0029.

SKÖTSELPLAN FÖR BLAIKFJÄLLETS NATURRESERVAT I DOROTEA OCH VILHELMINA KOMMUN



Fotograf: Rolf Lövgren

Innehållsförteckning

- 1. Syfte med säkerställande och skötsel**
- 2. Beskrivning av reservatet**
 - 2.1 Administrativa data
 - 2.2 Allmän beskrivning av området
 - 2.3 Natura 2000
- 3. Skötsel av naturvärden**
 - 3.1 Fågellivet
 - 3.2 Fjällbarrskog
 - 3.3 Låglänt fjällbjörkskog
 - 3.4 Fjällhedar och fjällängar
 - 3.2 Våtmarker och vatten
- 4. Friluftsliv**
 - 4.1 Anläggningar och information för friluftslivet
- 5. Övriga anläggningar**
- 6. Nyttjanderätter**
- 7. Utmärkning av gränser**
- 8. Sammanställning av åtgärder**
- 9. Tillsyn och uppföljning**

1. Syfte med säkerställande och skötsel

Syftet med säkerställandet och skötseln av naturreservatet är att vårda och bevara områdets unika lågfjällsmiljö, en stor sammanhängande mosaik av granurskog, myr och lågfjäll. Reservatet ska i sin helhet lämnas till att få utvecklas fritt, vilket innebär att naturliga processer i området så som trädens åldrande och döende, stormfällningar, insekters och svampars nedbrytning av ved samt nyetablering av träd i skogen, ska tillåtas fortgå utan mänsklig påverkan.

Reservatet ska inom ramen för bevarandet även göras mer tillgängligt för besökare.

2. Beskrivning av objektet

2.1 Administrativa data

Namn	Blaikfjället
Skydd	Naturreservat – 2402054
Kommun	Dorotea och Vilhelmina
Läge	4.5 mil lång lågfjällsutlöpare belägen på gränsen mellan Vilhelmina och Dorotea kommun, kartblad 22G, naturgeografisk region 33h, koordinat 1514000 / 7165000
Ägarkategori	Staten genom Naturvårdsverket, Statens fastighetsverk
Totalareal	34132 ha
Vatten	334 ha
Våtmark	17498 ha
Ungskog	96 ha
Granskog	11552 ha
Tallskog	6 ha
Fjällbjörkskog	2094 ha
Lövrisk barrskog (gran / glasbjörk)	2046 ha
Fjällhed	76 ha
Fjälläng	377 ha
Förvaltare	Länsstyrelsen

2.2 Allmän beskrivning av reservatet

Naturreservatet Blaikfjället består av en närmare fem mil lång lågfjällsutlöpare som ligger på gränsen mellan Vilhelmina och Dorotea kommun, mellan Malgomajs och Ormsjöns dalgångar. Blaikfjället är den största och bäst utbildade förfjällsplatån längs vår fjällkedja. Reservatet sträcker sig i nordvästlig riktning från Sagatun i sydost till Rönnäsmyrans i nordväst, där det gränsar mot Gitsfjällets naturreservat. Platån är svagt böljande och har en genomsnittlig höjd på 600-700 m ö h. De högst belägna delarna, Gädtsjöklumpen 716 m ö h och Klinkhöjden 724 m ö h, ligger längst i öster. Blaikfjället kännetecknas främst av de vidsträckta myrarna och de mycket rika gran- och sumpskogar som omger dessa. Blaikfjällets sluttningar är extremt produktiva.

Blaikfjället innefattar ett av landets största myrkomplex, 17 500 hektar våtmark finns inom reservatet. Här hittas i stort sett alla förekommande myrtyper, från fattigkärr till rika sumpskogar och fågellivet är överlag mycket rikt. Sädgäss, tranor, dvärgbekasiner och myrsnäppor är vanliga inom reservatet och kring myrgölarna kan man även få se krickor och

2.3 Natura 2000

Naturreservatet Blaikfjället ingår i nätverket Natura 2000 (Natura 2000-id SE0810054), den Europeiska Unionens nätverk av skyddade områden. Området är utpekade både som SCI- och SPA-område. De åtgärder som beskrivs i skötselplanen och som senare kommer att genomföras tar även hänsyn till bevarandet av de naturvärden som finns utpekade för Natura 2000.

3. Skötsel av naturvärden

3.1 Fågellivet

Blaikfjället är utsett som ett särskilt skyddsområde (SPA) för fåglar enligt fågeldirektivet. Följande fågelarter skall därför särskilt värnas inom området.

Tabell: Förteckning över de fågelarter som finns anmälda vid utpekande av Blaikfjället som SPA-område.

Art	Kvalitetsmål	Åtgärd
Smålom	Ska regelbundet häcka inom området.	Populationsuppföljning
Blå kärrhök	”	”
Kungsörn	”	”
Järpe	”	”
Tjäder	”	”
Trana	”	”
Ljungpipare	”	”
Brushane	”	”
Myrsnäppa	”	”
Storspov	”	”
Grönbena	”	”
Smalnäbbad simsnäppa	”	”
Silvertärna	”	”
Sparvuggla	”	”
Pärluggla	”	”
Spilkråka	”	”
Tretåig hackspett	”	”
Orre	”	”
Hökuggla	”	”

3.2 Fjällbarrskog

Innefattar all barrskog inom reservatet.

Kvalitetsmål

- Arealen av natur- och urskogsartad fjällbarrskog ska vara minst 13 700 hektar.
- Andelen död ved ska öka för att på sikt uppgå till minst 30% av den totala vedvolymen.
- För att en skoglig kontinuitet ska kunna säkerställas ska det finnas en naturlig dimensionsspridning i beståndet, från grova (gamla) träd ner till klena (yngre) träd.
- Minst tre rödlistade arter och/eller signalarter knutna till gran ska kunna hittas.

Åtgärder

Skogen i området ska utvecklas fritt. Om skötsel krävs för bevarandet av enskilda, mycket utsatta arter, kan åtgärder komma ifråga.

3.3 Låglänt fjällbjörkskog

Innefattar all skog inom reservatet som på grund av höjdläget ihuvudsak domineras av björk.

Kvalitetsmål

- Arealen av natur- och urskogsartad låglänt fjällbjörkskog ska vara minst 2094 hektar.
- Andelen död ved ska öka för att på sikt uppgå till minst 10 %.
- Minst fem arter som är typiska för fjällbjörkskog ska kunna hittas.

Åtgärder

Skogen i området ska utvecklas fritt. Om skötsel krävs för bevarandet av enskilda, mycket utsatta arter, kan åtgärder komma ifråga.

3.4 Fjällhedar och fjällängar

Kvalitetsmål

- Arealen av fjällhed och fjälläng ska vara minst 450 hektar.
- Naturtypernas växtsamhällen ska vara opåverkade.
- Minst fem arter som är typiska för respektive naturtyp ska kunna hittas.

Åtgärder

Fri utveckling av naturtyperna. Tillsyn av terrängkörning. Kanalisering av tillåten terrängkörning. Ej tillåta utfodring av ren vid naturtyperna.

3.5 Våtmarker och vatten

Innefattar hela våtmarkssystemet inom reservatet, vilket inkluderar mindre skogstjärnar, gölar, källor, kärr, gungflyn och mossar.

Kvalitetsmål

- Arealen av våtmark och vatten ska vara minst 17 832 hektar.
- Våtmarkernas hydrologi ska vara opåverkad.
- Skogssjöarnas och vattendragens vattenkemi ska vara opåverkad.
- Våtmarkernas växtsamhällen ska vara opåverkade.
- Främmande arter får ej förekomma.
- Minst 5 karakteristiska arter för våtmarkerna, respektive vattenmiljöerna, ska kunna hittas.
- Lappranunkel och skogsrör ska finnas i livskraftiga bestånd

Åtgärder

Fri utveckling av naturtyperna. Tillsyn av terrängkörning. Kanalisering av tillåten terrängkörning. Ej tillåta utsättning av fisk i naturligt fisktomma vatten.

4. Friluftsliv

Blaikfjället är med sina dryga 34 000 hektar, bestående av en mosaik av milsvida våtmarker, produktiva granurskogar, fjällbjörkskogar, hedar och ängar ett unikt reservat. De flesta som besöker reservatet tar sig in till reservatet från öster, via Sagatun. Blaikfjället är ett unikt vildmarksområde och det är viktigt att området även fortsättningsvis behåller sin karaktär.

Anordningar som tillförs reservatet ska därför vara enkla, informationen om området ska var mycket bra och lättillgänglig.

4.1 Anläggningar och information för friluftslivet

Informationsskyltar i A3-format finns uppsatta på ett flertal strategiska ställen inom reservatet och på ett par platser finns större informationstavlor om reservatet. Vid Sagatun finns en uppmärskade naturstig för den som vill ta en kortare vandringstur inom reservatet. Informationsskyltar som beskriver förekommande naturtyper finns utplacerade längs leden. Vid Sagatun finns även en raststuga som ägs av naturvårdsfonden men idag är utarrenderad till en lokal skoterklubb. En väg passerar längs med reservatets västra gräns, vägen mellan Brännåker och Granliden.

4.1.1 Kvalitetsmål

- Det är viktigt att reservatet även fortsättningsvis behåller sin vildmarkskaraktär. Det övergripande målet för friluftslivet är därför att området ska nyttjas utifrån dess naturgivna förutsättningar.
- Informationsskyltar i A0-storlek ska finnas uppsatta på de enligt skötselplan utmarkerade platserna inom reservatet.
- Information i form av broschyrer, kartor mm ska vara lätt att tillgå för de som vill besöka området.
- Reservatet ska ha två entréer, vid Sagatun samt vid vägen mellan Brännåker och Granliden.
- En väl uppmärskad och spångad naturstig ska finnas vid Sagatun.
- Det ska vara lätt att hitta till reservatsentréerna från de allmänna vägarna.

4.1.2 Åtgärder

- Iordningsställa en informationsplats (entré) vid vägen mellan Brännåker och Granliden.
- En ny reservatsskylt i A0-format + ställ ska tas fram och sättas upp på angivna platser enligt bilaga 1. Skyltarna och ställen ska sedan bytas ut vid behov.
- Reservatsbrochyrer och kartor (t ex dragkartor) ska finnas tillgängliga vid de två entréerna till reservatet.
- Se över och förbättra den befintliga naturstigen vid Sagatun.
- Anlägga en ny vandringsled från Sagatun till en utkikspunkt samt anlägga ett vindskydd på lämplig plats. Ledens sträckning ska koordinatsättas.
- Skyltningen från de allmänna vägarna ska ses över.

5. Övriga anläggningar

Inomreservatet finns 15-tal mindre skogskojor. Dessa är ej avsedda för friluftslivet utan används av jaktlag, privatpersoner och renskötare. Vid Sagatun har den lokala skoterklubben en raststuga. Även två renhagar finns inom reservatet (bilaga 2).

6. Nyttjanderätter

Jakt bedrivs inom reservatet enligt gällande jaktlagstiftning. Jakten är i de flesta fall utarrenderad till lokala jaktlag. Statligt jaktkort säljs för en mindre del av reservatet.

7. Utmärkning av gränser

Reservatet ska hållas väl utmärkt enligt svensk standard och Naturvårdsverkets anvisningar. Gränserna bör ses över vart 10:e år och målas om vid behov.

8. Sammanställning av åtgärder

Åtgärd	Tidpunkt
Ta fram en ny reservatsskylt i A0-format + ställ (2 ex).	2007-2008
Anordna en entré (större informationsplats) vid vägen mellan Brännåker och Granliden	2007-2009
Se över och förbättra naturstigen vid Sagatun	2007-2009
Anlägga en vandringsled från Sagatun till en lämplig utsiktsplats. Där ska ett vindskydd med eldstad byggas.	2007-2009
Ta fram dragkartor till området, vilka placeras vid entréerna.	2007-2009

9. Tillsyn och uppföljning

Tillsynen av området utförs av naturvårdsförvaltaren och ska dokumenteras skriftligt. Tillsynen innefattar, utöver en besiktning av att reservatsföreskrifterna efterlevs, även alla anläggningar, utmärkningar och skyltar inom reservatet. Brister och fel ska dokumenteras och rapporteras.

I samband med att skötselåtgärder utförs ska utgångsläget innan åtgärden, tidpunkt för åtgärd, åtgärdens omfattning och utförande samt uppnått resultat dokumenteras för att möjliggöra en långsiktig uppföljning. Vidare ska även kostnaderna för åtgärderna noteras.

En nationell metod för uppföljning av reservat och Natura 2000 – områden har tagits fram. Denna ska användas.

Tillsynen och uppföljningen av reservatet kommer tillsammans att utgöra ett underlag för en eventuell revidering av skötselplanen.

Lena Lundevaller

Anna Wenngren

- Bilagor:**
1. Övriga anläggningar
 2. Anläggningar och information för friluftsliv.
 3. Naturtypsindelning

Sändlista

Naturvårdsverket, Naturresursenheten, Blekholmsterrassen 36, 106 48 Stockholm

Riksantikvarieämbetet, Box 5405, 114 84 Stockholm

Statens fastighetsverk Brogatan 11, 903 25 Umeå

Dorotea kommun, Miljökontoret, Torget 6, 917 81 Dorotea

Vilhelmina kommun, Miljökontoret, 912 81 Vilhelmina

Naturvårdsregistret – Anna W

ÖVRIGA ANLÄGGNINGAR

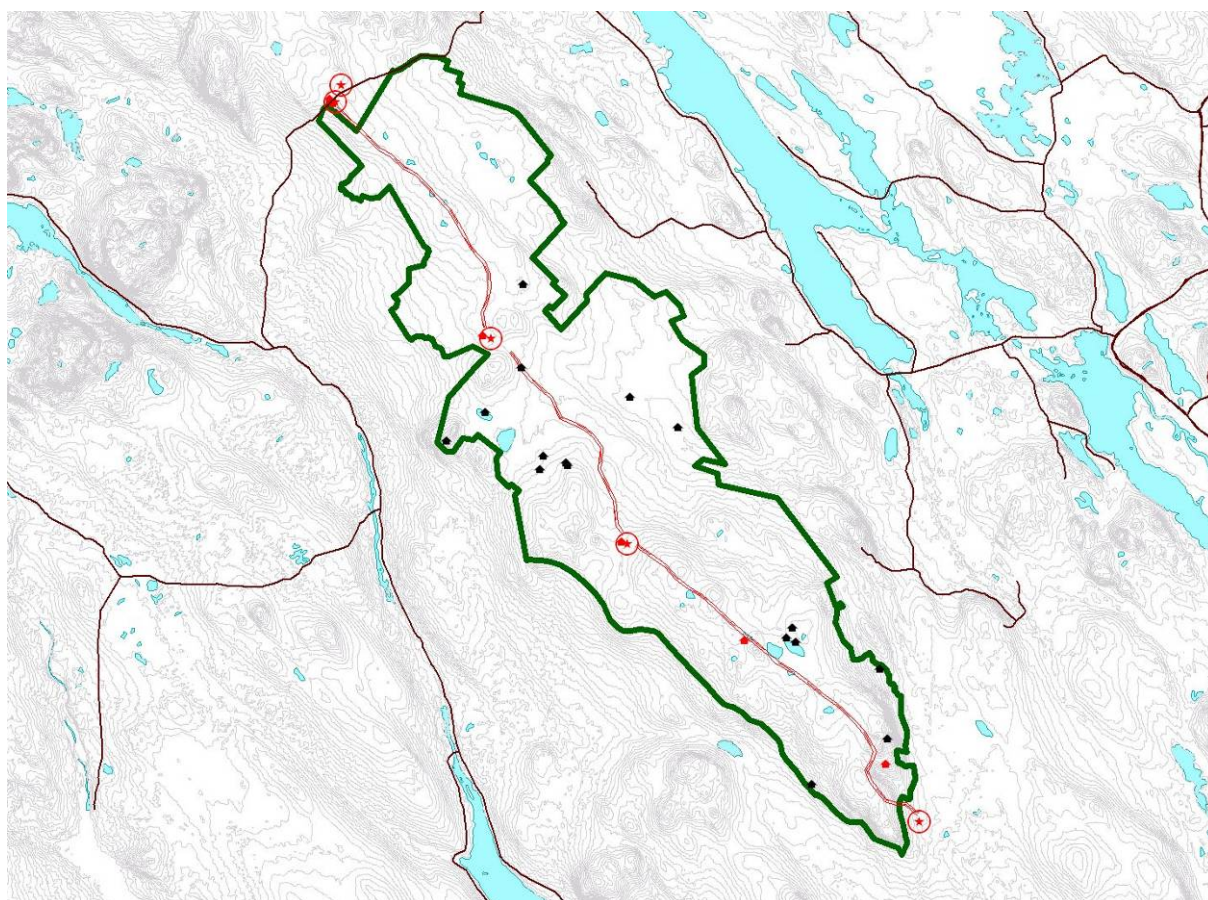

Karta med renflyttningsled, renhagar (röda cirklar), renvaktarstugor (röda byggnader) och övriga byggnader (svarta byggnader) utmarkerade.

Tillhör reservatsbeslut dnr: 11.121-2431-86

ANLÄGGNINGAR OCH INFORMATION FÖR FRILUFTSLIV

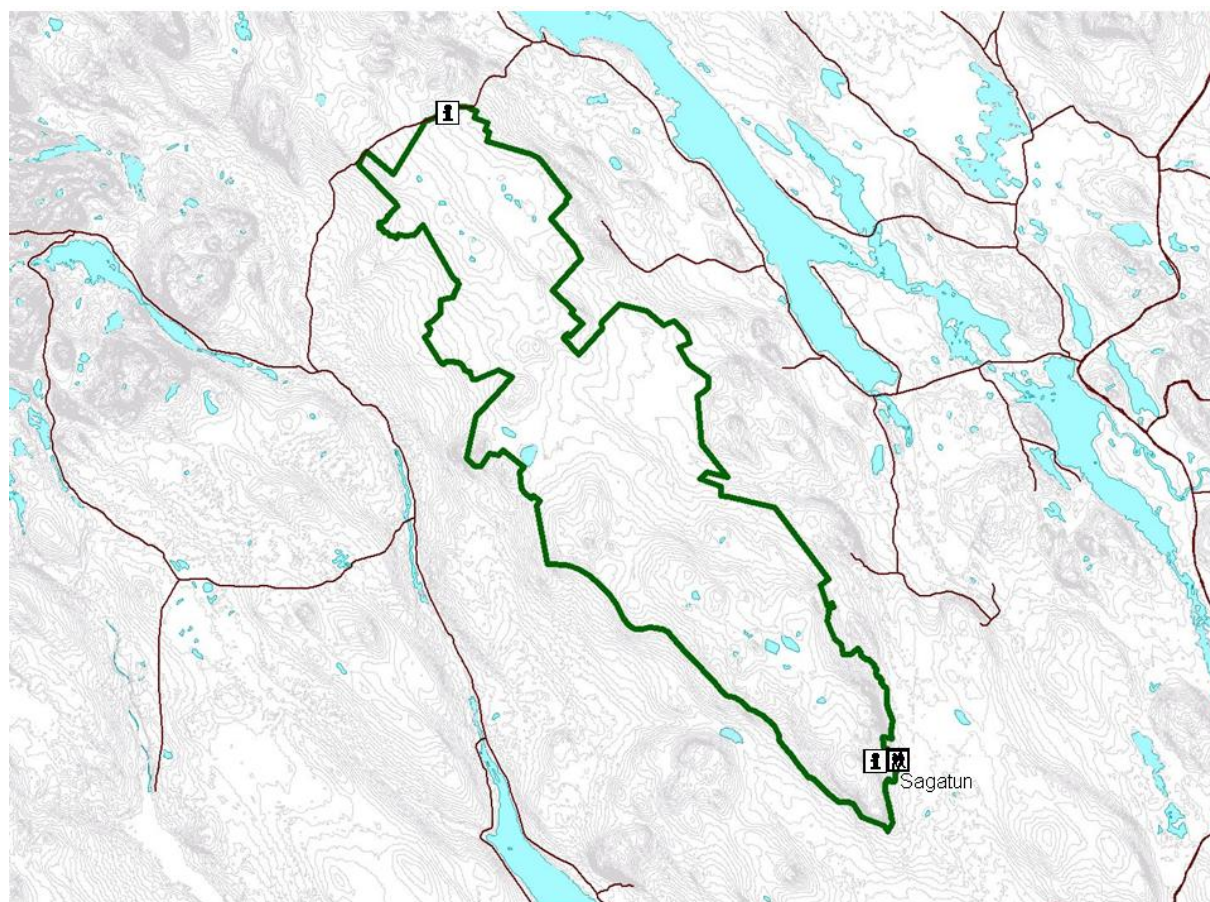

Karta med informationsplatserna / entréerna och vandringsleden utmarkerade.
Informationsplatsen i norr kan ev. komma att placeras längre västerut längs vägen och efter samråd med berörd sameby.

Tillhör reservatsbeslut dnr: 11.121-2431-86

NATURTYP SINDELNING BLAIKFJÄLLET

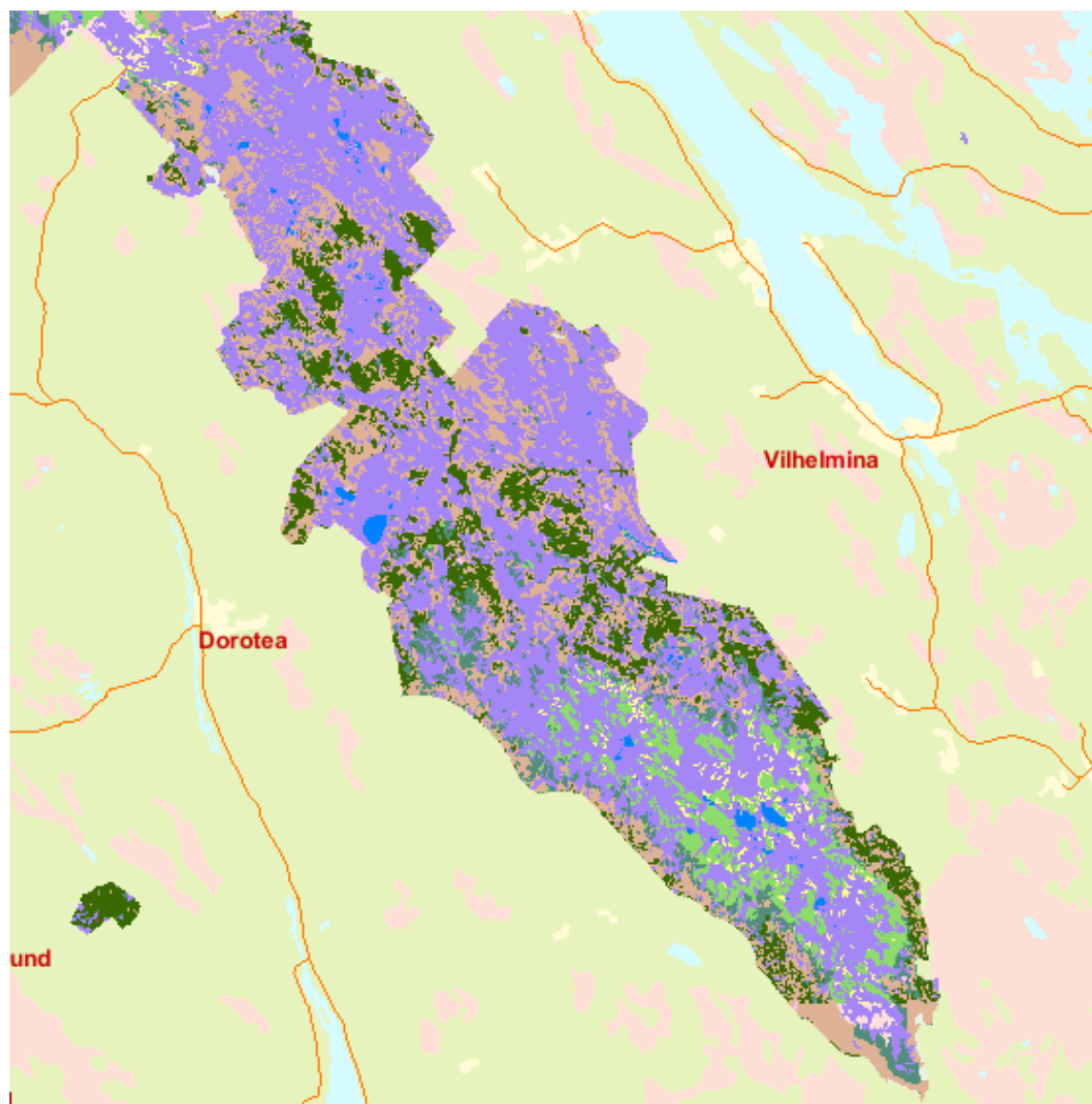

Naturtypskarteringen N2000 i fjällen (f;

- Fjällblock- och hållmark
- Fjällhed
- Fjälläng
- Fjällmyr
- Fjällbjörkskog
- Fjälltallskog
- Fjällbarrskog
- Fjällgranskog
- Lövblandad fjällbarrskog
- Hygge
- Glaciärer och permanenta snöfält
- Vatten
- Övrigt

Tillhör reservatsbeslut dnr: 11.121-2431-86



Länsstyrelsen
Västerbotten

Bilaga 4

Datum
2017-10-26

Ärendebeteckning
511-2808-2017

1(1)

Hur man överklagar till Regeringen

Är du missnöjd med Länsstyrelsens beslut kan du överklaga detta hos Regeringen, men klagan ska lämnas eller skickas till Länsstyrelsen. Överklagan ska vara skriftlig och undertecknad.

Var tydlig med att

- skriva vilket beslut som överklagan gäller. Det gör du enklast genom att ange ärendebeteckningen (**511-2808-2017**),
- redogöra för varför du menar att Länsstyrelsens beslut är fel och hur du anser att beslutet ska ändras,
- underteckna brevet, förtydliga namnteckningen, uppge adress och telefonnummer.

Om du anlitar ombud kan istället ombudet underteckna brevet. I så fall bör en fullmakt sändas med.

Om du har handlingar eller annat som du anser stöder din ståndpunkt bör de bifogas.

Brevet ska lämnas in eller skickas till:

Länsstyrelsen i Västerbottens län
901 86 UMEÅ

Länsstyrelsen måste ha fått brevet senast **den 30 november 2017**, annars kan inte överklagandet tas upp.