

**IL CASO** Le opposizioni bocchiano la decisione di raddoppiare la spesa (120 milioni di euro)

## «Sant'Agostino, fermatevi!»

*Vezzelli: «Stop alla casta e allo stuolo di yes men a libro paga»*

**Lavoro,  
quella Modena  
sommersa  
dai voucher**

di Francesco Tomei

**A**ltro che helicopter money, qua piovono solo i voucher... Incroci tra frontiere utopiche della politica monetaria (lo stimolo estremo, soldi sui conti correnti per rilanciare domanda e crescita) e sbalorditivi numeri della realtà che ci circonda.

SEGUE A PAGINA 15

**A** chi ha bisogno di legare la propria immagine alla realizzazione di un mausoleo o di una cattedrale serve il megaprogetto, il mega annuncio, la mega programmazione di un lavoro senza fine e di una megaidrovora di risorse per il partito locale del mattone». Così Roberto Vezzelli guida il «no» delle opposizioni al «nuovo» progetto di riqualificazioni del Sant'Agostino. Progetto presentato ieri l'altro dal sindaco e che prevede una spesa raddoppiata (120 milioni). «Tanto costoro non spendono dei loro ma spendono dei nostri - chiude Vezzelli - Mi chiedo come sia possibile che una cosa del genere possa passare, serve che il buon senso e la razionalità, escano dalla anestesia politica e dal dirigismo pesante, dal cesarismo ignorante».

A PAGINA 11

PARLA IL CONSIGLIERE CAMERALE LUIGI TOLLARI. MANICARDI SPERA

## «Torreggiani cacciato, ora lotta alle poltrone»



NOMI A pagina 3



**IL CASO**

**Centrodestra,  
sindaci scaricano  
Forza Italia**



ALLE PAGINE 4 E 5

**ALL'INTERNO**

**DROGA**

**Spaccio in  
polisportiva,  
un arresto**

a pagina 7

**CARPI**

**Scoperta  
discarica a  
cielo aperto**

a pagina 18

**Sant'Agostino:  
raddoppio fuori  
da ogni logica,  
ma così è**

di G. Leonelli

**I**nutile star lì a far metafore e sottili allusioni. L'annuncio del sindaco sul Sant'Agostino è incredibile. Incredibile nel senso che non ci si vorrebbe credere. Perché fuori da ogni buon senso.

SEGUE A PAGINA 11

**ECONOMIA** Il terremoto del referendum inglese ha scosso l'Europa. I conti della nostra provincia con Londra

## Brexit, a Modena in ballo fino a 50 milioni di export

*Aziende preoccupate per l'effetto domino sulla politica. Venerdì nero in borsa, Bper crolla di oltre il 24%*



**ASCOLTA**



A PAGINA 14

**IN QUESTURA**

**Ecco come funziona l'ufficio  
Immigrazione, dalla burocrazia  
al rilascio del permesso  
di soggiorno**

a pagina 8



**LA PRESSA**

*I sindaci di centrodestra si smarcano da Forza Italia. Anche Muzzarelli ieri, sempre invidioso degli atti di forza altrui, avrebbe voluto smarcarsi dal suo partito, ma non sapeva a chi telefonare...*



**Sabato 25 e Domenica 26  
Giugno**

**la FIERA  
ANTIQUARIA**

**in Piazza Grande e in Piazza XX Settembre a Modena**

Comune di Modena  
Assessorato alle Politiche Economiche  
e Società Partecipate

Associazione  
**Mercantico**

MODENAMORENIO

Banca popolare  
dell'Emilia Romagna

Per informazioni e adesioni  
tel. 059.212714 348.5102671



# AUTORAMA

UNA GRANDE SQUADRA.  
UNA GRANDE SCELTA.



**CONCESSIONARIA AUTORAMA: PROSSIMAMENTE A MODENA.**

Una grande squadra pronta ad offrirti tutta la professionalità del Gruppo Fiat.

SHOWROOM • NOVITÀ DI GAMMA • SERVIZI • ASSISTENZA PERSONALIZZATA • FINANZIAMENTI SU MISURA



MODENA - Via Nonantolana, n° 1189  
Tel. 053687761 - [www.gruppoautorama-fcagroup.it](http://www.gruppoautorama-fcagroup.it)

Tollari: «Qualcuno nella riunione di oggi ha affermato addirittura che Torreggiani si sarebbe dimesso per motivi personali. E' una tesi assurda e totalmente infondata: Torreggiani si è dimesso perché gli hanno chiesto di farlo le stesse associazioni di categoria che lo avevano difeso sinora. Certo ha pesato il buco di oltre 600mila euro, ma nel complesso Torreggiani aveva gestito bene l'ente. Adesso è cominciata una corsa sfrenata alla sua poltrona. Io chiedo solo si trovi in fretta una soluzione e che si individui una figura autorevole e che voglia il bene della città e della Camera. In caso contrario voterò contro»

IL CASO Parla il consigliere Luigi Tollari (Uil) dopo il vertice di ieri in Camera di commercio

# «Ma quali motivi personali? Torreggiani lo hanno fatto dimettere e ora è corsa sfrenata alla poltrona»

Si sono svegliati tutti all'alba delle sette e, ancora tramortiti dalla Brexit (che alcuni sono ancora indecisi sia un cocktail analcolico o una porta antifumo), si sono presentati alle 8 e mezza in Consiglio camerale. Monetine a pioggia nei parcometri perché i consiglieri della Camera di commercio si aspettavano una riunione di ore e ore per decidere il successore di Torreggiani. E invece? Invece nulla. Fumata grigia. Una riunione di un'oretta e tutto rinviato di 20 giorni.

## La nota ufficiale

Una breve nota ufficiale spiega così lo slittamento. «Il Consiglio della Camera di Commercio di Modena ha preso atto - recependole - delle dimissioni di Maurizio Torreggiani, ed ha deliberato all'unanimità di attendere la ricostituzione del Consiglio stesso e dunque la sostituzione del consigliere - e presidente - dimissionario prima di procedere con l'elezione del nuovo presidente, così come stabilito dall'articolo 21 dello statuto dell'Ente camerale. La decisione è stata assunta affinché l'elezione possa avvenire a fronte del massimo grado possibile di rappresentatività di cui alle componenti economiche del territorio in seno all'organo di cui trattasi».

## Lo scenario e i nomi

Di fatto quindi la Camera di Commercio si è presa venti



Erio Luigi Munari



Giorgio Vecchi



Silvia Manicardi



Gian Carlo Cerchiari

giorni di tempo durante i quali il vice-presidente Giorgio Vecchi ha (ufficialmente da sabato) scorso 'mandato esplorativo' per cercare convergenze su un nome. Convergenze che verranno cercate anche dal segretario generale Stefano Bellei.

Formalmente il tempo ci sarebbe tutto (Torreggiani si è dimesso il 3 giugno e l'ultima data utile per evitare il commissariamento è quindi il primo settembre), ma, al di là dei 90 giorni, la discussione appare in alto mare.

Tecnicamente il mandato comporterebbe il rinnovo di un presidente a marchio Cna,

ma tutto può essere. Filo conduttore della discussione di ieri (negli interventi dello stesso Vecchi, Venturi, Manicardi e altri) è «fare presto per evitare figuracce sulla stampa». Ma il fare presto resta un auspicio, perché le correnti opposte premono.

I nomi al momento più papabili restano quelli di Gian Carlo Cerchiari (espresso da Venturi della Cna, ma non condiviso dalla Cna stessa) e Silvia Manicardi della Lapam (fedelissima di Muzzarelli), entrambi in piena continuità con Torreggiani. Sperano comunque ancora in una promozione (sempre più improbabile)

anche i filo-amministrativi Giorgio Vecchi (Ascom) ed Erio Luigi Munari (Lapam).

Quello che è certo è che il presidente sarà uno dei 32 componenti del Consiglio camerale. Quindi non un esterno, con buona pace di Franco Stefani della System.

## L'attacco

In questo contesto va comunque segnalato l'attacco a muso duro del segretario Uil (e membro camerale) Lui Tollari.

«Qualcuno nella riunione di oggi ha affermato addirittura che Torreggiani si sarebbe dimesso per motivi personali - afferma Tollari -. E' una tesi assurda e totalmente infondata: Torreggiani si è dimesso perché gli hanno chiesto di farlo le stesse associazioni di categoria che lo avevano difeso sinora. Certo ha pesato il buco di oltre 600mila euro, ma nel complesso Torreggiani aveva gestito bene l'ente. Adesso è cominciata una corsa sfrenata alla sua poltrona. Io chiedo solo si trovi in fretta una soluzione e che si individui una figura autorevole e che voglia il bene della città e della Camera. In caso contrario voterò contro. Così certamente non si può andare avanti. Faccio infine presente che in questi giorni i consiglieri non sono stati informati di nulla e tutto quello che abbiamo saputo lo abbiamo letto sulla stampa».

(Leo)



Luigi Tollari



Maurizio Torreggiani

## LA PROCEDURA

# Prima del commissariamento anche il ballottaggio

La riunione di ieri è stata totalmente gestita dal segretario generale Stefano Bellei che ha delineato le tappe tecniche per il rinnovo. Da Statuto ieri si sarebbe potuto votare subito il presidente sostituito di Torreggiani o aspettare che la Regione integrasse il nome di Torreggiani in Consiglio.



Il segretario generale della Camera di Commercio Stefano Bellei nel 2014 ha dichiarato un imponibile di 223.561 euro

de con le votazioni.

Alla prima votazione servono 22 voti (due terzi), allo stesso modo alla seconda votazione.

Se nessuno ottiene tanti consensi si ricomincia il Consiglio camerale e in questo caso basta il consenso di metà più uno dei consiglieri, quindi 18 voti.

Se nessuno raggiunge 18 voti si procede al ballottaggio tra i primi due. E infine se non basta si va al commissariamento che significa scioglimento del Consiglio e nuove elezioni.

Scelta la seconda strada, Bellei ha spiegato come la Regione impieghi circa 20 giorni per fare la nomina.

A quel punto si proce-

## A cosa servono i QR di Prima Pagina?

Ad ascoltare le notizie che non puoi leggere: in auto o mentre cammini, quando non hai tempo di farlo.

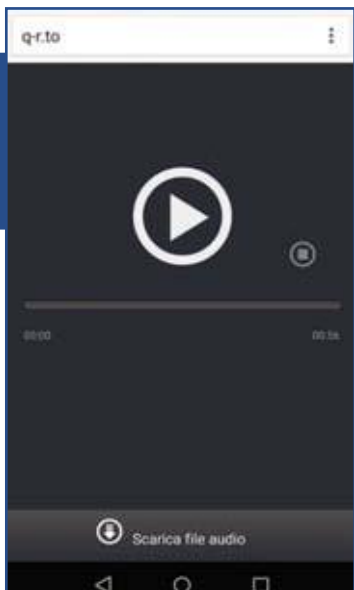

### ATTENZIONE:

Per leggere i codici non serve nessuna App dedicata ma qualsiasi App di lettura QR scaricabile negli store per Android, Ios e Windows Phone

A vedere video notizie, gallerie fotografiche, video interviste, legate alle notizie di tuo interesse.

A guardare i video più popolari e virali: ogni giorno selezioneremo un video tra i più seguiti e divertenti della rete.

A seguire direttamente i protagonisti dello sport locale: dalla serie A ai dilettanti, dal calcio al volley, al podismo alle bocce con tante immagini e video extra.



Ad approfondire le notizie accedendo direttamente alle raccolte di articoli sullo stesso argomento.



**IL CASO** Flop alla conferenza stampa indetta da Enrico Aimi e Valentina Mazzacurati. Gasparri è da solo

# Forza Italia prova a mettere il cappello sui neo-sindaci di centrodestra, ma i 'magnifici 3' boicottano l'incontro

L'immagine è un po' (per usare un eufemismo) angosciante. Tipo una festa di compleanno dove è tutto pronto: palloncini, merendine, la torta fatta dalla nonna, sullo stampo in metallo e sbeccato, la ragazza che trucca la faccia ai bimbi e il festeggiato in attesa sulla porta con un berrettino a cono in testa. Ma passano i minuti e non viene nessuno. Peggio: si presenta solo un amico. Così ci sarà per sempre anche il testimone del fallimento. E la carezza sulla testa della allora giovane mamma non conta. Ecco, con le dovute proporzioni ieri la conferenza stampa convocata da Valentina Mazzacurati (responsabile Forza Italia Giovani Modena) e dal consigliere regionale di Forza Italia Enrico Aimi è andata così. Formalmente si doveva parlare con il sempreverde Maurizio Gasparri di sicurezza, ma soprattutto doveva essere l'occasione per festeggiare le vittorie storiche e clamorose del centrodestra alle amministrative a Pavullo, Finale, Montefiorino e (in parte) Zocca. All'incontro era stata annunciata la presenza «dei sindaci eletti sul territorio in forza al centrodestra: Luciano Biolchini, sindaco di Pavullo, Sandro Palazzi, sindaco di Finale Emilia, Maurizio Paladini, sindaco di Montefiorino e del vicesindaco di Zocca Federico Ro-



pa». Ecco, alla fine non si è presentato nessuno: c'era solo Gasparri, il testimone del fallimento.

## Il cappello sulla vittoria

Triste sì ma, fuor di metafora, gli organizzatori ieri la figuraccia se la sono andati a cercare. Dell'in-

genuità del bimbo citato all'inizio c'era ben poco. Mazzacurati e Aimi hanno provato a mettere il cappello di Forza Italia a un successo che è tutt'altro targato 'Berlusconi'. Forza Italia non ha eletto nessun consigliere e non ha assessori né a Finale né a Pavullo (parliamo di politici iscritti al partito) e di

fatto Palazzi è in quota alla Lega Nord e Biolchini ai Fratelli d'Italia di Michele Barcaiolo. Addirittura Forza Italia regionale (Mazzacurati a parte) tiene un atteggiamento a dir poco freddo nei confronti di Biolchini, anche dopo la conquista del ballottaggio.

## Il «no» dei sindaci

Così i 'magnifici' sindaci - magari un po' sobillati dai detrattori interni a Forza Italia dell'asse Mazzacurati-Aimi - hanno pensato bene di fare retromarcia dopo avere annunciato (magari senza pensarci troppo) la presenza (Palazzi lo aveva fatto anche ufficialmente il giorno dell'insediamento). Non si sono presentati alla conferenza e hanno lasciato che il cappello lo tenessero in mano, a mo' di cerino il consigliere regionale e la responsabile giovani di un partito che, peraltro, non è il loro. A testimonianza - se ce ne fosse ancora bisogno - che la 'rinascita' elettorale del centrodestra (a Modena ma anche in altre parti d'Italia) è tutt'altro che trainata dal partito di Berlusconi. E, nonostante la gioia momentanea di chi in Forza Italia ha lavorato per boicottare l'incontro di ieri, il rendere palese tutto questo non può dirsi un gran successo per nessun forzista.

(Leo)



GUARDA



Sopra Aimi, Gasparri e Mazzacurati. A sinistra i sindaci neo-eletti del centrodestra Paladini, Palazzi e Biolchini

ALFA  
MANAGEMENT

# ALFA MANAGEMENT

COSTRUIAMO SOLUZIONI PER LA TUA AZIENDA

**ACCOUNTING - LEGAL  
FINANCIAL - ADVISING**

**ALFA MANAGEMENT SRL**

Via Emilia Est, 50 41124 Modena

**www.alfamanagement.it**

P.IVA 03294060367

Tel. 059/234577 - Fax 059/4909004



LE ALLEGRIE FORZISTE

# Partito allo sbando, Palmizio sfiduciato E a Modena è un tutti contro tutti

**I**ntanto Forza Italia di Ravenna e provincia chiede la testa del coordinatore regionale del partito **Massimo Palmizio**. E, con lui, i ravennati azzurri, convinti di avere dalla loro anche buona parte dei forlivesi e dei ferraresi, vogliono la defenestrazione di tutto il coordinamento regionale, che per loro «è inadeguato e deve al più presto essere rinnovato. Perché non sussiste più alcuna fiducia fra la persona del coordinatore e la maggioranza dei militanti della regione». Da Ravenna, e Lugo, Cervia, Bagnacavallo, Casola Valsenio, Massa Lombarda, Castel Bolognese, Russi, Alfonsine, Fusignano e Cotignola, ieri è arrivato un gruppo di eletti e militanti che vuole mandare a casa Palmizio. «Da questo momento, e in attesa che Silvio Berlusconi prenda le decisioni conseguenti, la stragrande maggioranza dei dirigenti, degli eletti e dei militanti di Forza Italia della provincia di Ravenna dichiara di non riconoscere più l'autorità del coordinatore regionale Massimo Palmizio né della sua vice-coordinatrice assistente parlamentare Anna Borsarelli» - affermano i ribelli.

L'accusa a Palmizio è molto chiara: «di fronte a chi gli chiedeva un moto di democrazia interno ha agito per dividere, mettere zizzania, punire i coordinatori inizialmente nominati da lui ma troppo autonomi nominandone altri che gli rispondessero co-

me soldati, pena la loro defenestrazione».

Un dissenso che serpeggia anche nel modenese dove però le liti interne hanno finora permesso di conservare uno status quo che non va bene a nessuno: un coordinatore provinciale (**Piergiulio Giacobazzi**) di fatto sfiduciato, una responsabile dei Giovani (**Valentina Mazzacurati**) accusata di eccessivo protagonismo, un consigliere regionale (**Enrico Aimi**) quasi totalmente assente (a parte la sortita di ieri) e sulla cui testa pende ancora la spada di Damocle delle vicende giudiziarie bolognesi, un consigliere comunale ex democristiano (**Giuseppe Pellacani**) con forti ambizioni romane e un capogruppo in consiglio comunale (**Andrea Galli**) che ancora non ha perdonato al suo partito la scelta di candidare **Sergio Celloni** e **Gian Paolo Lenzi** alle ultime regionali, di fatto impedendo la sua rincorsa all'eterno Aimi. In tutto questo **Gianpiro Samori**, vero 'burattinaio' del partito modenese che ancora sogna un posto in parlamento alle prossime politiche.

E se in un partito ormai defunto finora le lotte interne hanno portato all'immobilismo, l'apparente resurrezione alle ultime amministrative ha riacceso la miccia delle ambizioni. Ed è lecito immaginare che la tregua armata sia destinata ad interrompersi.

(Leo)

## Patriot act: Gasparri ha delineato le tre linee guida

**N**el merito la conferenza stampa di ieri con Gasparri e Aimi ha riservato poche sorprese. Si è parlato del referendum di ottobre e il vicepresidente del Senato ha sottolineato i successi elettorali del centrodestra alle ultime amministrative, rivendicando co-

munque anche quelli a Pavullo e Finale.

Ma il tema dell'incontro era comunque l'adozione del pacchetto sicurezza, il cosiddetto «Patriot act» con Aimi che ha, puntato come al solito, il dito soprattutto contro l'immigrazione clandestina.

«Uno dei problemi che ha influito alla crescita dei movimenti anti-sistema in tutta Europa è quello della sicurezza - ha detto poi Gasparri - . Noi proponiamo tre direttrici: ripristinare gli organici di forza di polizia nazionale, intensificare l'utilizzo delle forze armate

in funzione di vigilanza e valorizzare le polizie locali, facendo passare i comandi dei vigili al comparto sicurezza e modificando anche il regime contrattuale degli operatori. Tutto questo per aumentare il controllo del territorio e il contrasto all'immigrazione».



## SERVIZIO COLF/BADANTI

- Contratto di assunzione
- Variatione del contratto
- Cessazione del contratto
- Compilazione delle buste
- Paga mensili
- Compilazione dei bollettini Inps
- Emissione del modello cud

**NON AFFIDARTI AL PRIMO CAF CHE PASSA  
SCEGLI LA CGIL DA SEMPRE CON TE**

Tel. 059 235680

[www.cscmo.it](http://www.cscmo.it)



## SERVIZIO SUCCESSIONI

Per le pratiche di SUCCESSIONE c'è bisogno di competenza. CSC-CGIL di Modena riesce a garantirti, nel minore tempo possibile e con la massima professionalità, tutta l'assistenza necessaria.



# Ortofrutticolo, in Europa la guida è donna

Simona Caselli nuova presidente dell'AREFLH. La soddisfazione della presidente di Confagricoltura Modena Eugenia Bergamaschi: "Pronti a fare squadra"



«È un incarico importante, che mi onora». Sono state queste le prime parole di Simona Caselli, assessora all'Agricoltura, caccia e pesca della Regione Emilia Romagna, che mercoledì scorso a Bruxelles è stata nominata nuova presidente dell'AREFLH, l'assemblea delle regioni europee frutticole, orticole e floricole. «Abbiamo di fronte alcune importanti scadenze – prosegue la Caselli – come la riforma dell'Ocm, l'organizzazione comune di mercato del settore che dovrà diventare occasione per sostenere ancora di più l'aggregazione, la qualificazione e l'innovazione del comparto, nonché la promozione sul piano

interno ed internazionale del consumo di prodotti ortofruttili, calato negli ultimi anni del 20%, ma verso il quale c'è un rinnovato forte interesse.

Interessanti opportunità potranno venire anche dal programma Ue "Frutta nelle scuole", che stanziava per il prossimo anno scolastico, per la sola Italia circa 20 milioni di euro per incentivare il consumo di frutta fresca tra i più giovani. Altro tema di rilievo è quello dell'embargo, che vede tra i settori più colpiti proprio quello ortofruttilo e per il quale recentemente la stessa Commissione Ue ha deciso di prorogare al giugno 2017 le misure di sostegno. Su questi e su altri temi è importante far rete e promuovere iniziative comuni, per dare voce a un comparto importante dell'agricoltura Ue, che vede l'Italia e l'Emilia-Romagna in posi-

zione di leadership. È in questa direzione che voglio lavorare. – conclude – Con un auspicio: portare la prossima assemblea di AREFLH in Italia nel 2017». L'AREFLH è un'associazione con sede a Bordeaux, in Francia, che dal 2008 riunisce le principali realtà produttrici di frutta e ortaggi: ben 25 regioni, in rappresentanza di Italia, Spagna, Francia, Portogallo, Belgio e Grecia. La notizia della nomina a presidente di Simona Caselli è stata accolta con soddisfazione da Confagricoltura Modena e dalla presidente Eugenia Bergamaschi: «A nome dell'associazione mi congratulo con l'assessora Caselli per questo nuovo ed importante ruolo.



Questa carica rappresenta un grande successo per l'importante settore ortofruttilo della regione Emilia Romagna. È un momento particolarmente fortunato per l'agroalimentare emiliano-romagnolo: la settimana scorsa La Francescana di Massimo Bottura è stato incoronato miglior ristorante del mondo, questa settimana è arrivato l'annuncio dell'assessora Caselli nuova presidente dell'AREFLH. Si tratta di riconoscimenti importanti, ma non dimentichiamoci che alla base del successo ci sono le nostre eccellenze agroalimentari. Ora è il momento di gioire per questi risultati, raggiunti da veri e propri ambasciatori del nostro agroalimentare, ma bisogna anche fare squadra intorno a questi successi per dare più redditività alle nostre imprese agricole, punto di partenza di tutta la filiera».

## Tra mondo cooperativo e Università

Nata a Parma nel 1961 e laureata in Economia e Commercio all'Università di Parma, Simona Caselli è revisore contabile iscritta all'Albo. Dirigente di Legacoop nazionale e regionale, è stata presidente di Legacoop Emilia Ovest (che raggruppa le province di Reggio Emilia, Parma e Piacenza), dopo aver guidato per quattro anni la Legacoop di Reggio Emilia. È stata anche Direttore Commerciale e Sviluppo del CCFS, il Consorzio finanziario nazionale di Legacoop con sede a Reggio Emilia. Ha ricoperto svariati incarichi come consigliere di amministrazione e di sindaco in società cooperative. In particolare è stata amministratore di Coopfond, il Fondo Nazionale di promozione cooperativa di Legacoop e di Quadir spa, società di alta formazione cooperativa; consigliera di amministrazione di Coop Consumatori Nordest e membro della Direzione Operativa dell'Associazione Nazionale delle Cooperative Agricole per le politiche finanziarie. Ha collaborato a diverse pubblicazioni su temi economico-finanziari e sulla cooperazione ed ha svolto attività di docenza in Master in Economia Cooperativa. È stata consigliera di amministrazione dell'Università degli Studi di Parma.

## Semplificazione, la giusta direzione

Nata a Parma nel 1961 e laureata in Economia e Commercio all'Università di Parma, Simona Caselli è revisore contabile iscritta all'Albo. Dirigente di Legacoop nazionale e regionale, è stata presidente di Legacoop Emilia Ovest (che raggruppa le province di Reggio Emilia, Parma e Piacenza), dopo aver guidato per quattro anni la Legacoop di Reggio Emilia. È stata anche Direttore Commerciale e Sviluppo del CCFS,

il Consorzio finanziario nazionale di Legacoop con sede a Reggio Emilia. Ha ricoperto svariati incarichi come consigliere di amministrazione e di sindaco in società cooperative. In particolare è stata amministratore di Coopfond, il Fondo Nazionale di promozione cooperativa di Legacoop e di Quadir spa, società di alta formazione cooperativa; consigliera di amministrazione di Coop Consumatori Nordest e membro della

Direzione Operativa dell'Associazione Nazionale delle Cooperative Agricole per le politiche finanziarie. Ha collaborato a diverse pubblicazioni su temi economico-finanziari e sulla cooperazione ed ha svolto attività di docenza in Master in Economia Cooperativa. È stata consigliera di amministrazione dell'Università degli Studi di Parma.



professionisti del credito al tuo fianco



### Agricheck come risposta alla richiesta di supporto delle imprese

Nata nell'ambito del "Progetto Credito" di Confagricoltura, Agricheck è la risposta alla richiesta delle imprese di avere accanto degli interlocutori professionali in grado di assisterle al momento della scelta del finanziamento, di informarle sulle migliori offerte creditizie e di ricevere un aiuto nelle valutazioni dei propri progetti di investimento.

### Un team di professionisti del credito accanto alle imprese

Agricheck opera attraverso figure altamente qualificate in grado di analizzare al meglio il fabbisogno del socio, nonché predisporre soluzioni ottimali per l'accesso al credito.

Per saperne di più su Agricheck, chiama il numero 066852381 o manda una mail all'indirizzo [agricheck@confagricoltura.it](mailto:agricheck@confagricoltura.it)

**CARABINIERI** I militari hanno ricevuto segnalazioni di movimenti sospetti dai genitori e dai gestori

## Spaccio in polisportiva, maxi-sequestro di droga

Arrestato un 26enne, denunciato un kosovaro e altre 4 persone indagate

Utilizzano le polisportive frequentate da ragazzi per spacciare, ma il nuovo modus operandi dei pusher non è passato inosservato agli occhi dei carabinieri di Modena che, attraverso il Nucleo investigativo, sono riusciti a sequestrare oltre un chilo di hashish e 300 grammi di cocaina.

Da tempo i militari ricevevano segnalazioni di movimenti sospetti nei pressi di alcune polisportive della città, in particolare intorno ai locali e ai campi sportivi di Gino Pini e Saliceta San Giuliano. I gestori, ma anche i genitori che accompagnavano i figli agli allenamenti, si trovavano di fronte a gruppetti di giovani che non avevano a che fare con l'attività sportiva, facendo sospettare qualche attività illecita.

Dopo indagini accurate proseguite per diversi mesi, che hanno iscritto nel registro della procura sei persone, i militari hanno eseguito l'altra sera una serie di perquisizioni a carico di questi sospettati, smascherando così un traffico di droga che proseguiva da tempo nei luoghi indicati, ma anche nei pressi di alcuni locali della movida modenese. I



**GUARDA**



SEQUESTRI Il colonnello Cristaldi e il capitano Treccani e la merce sequestrata



militari hanno perquisito sei abitazioni, tra Modena, San Cesario e Campogalliano, identificando quello che è stato reputato il piccolo "boss" di un'organizzazione di spacciatori.

Si tratta di un modenese di 26 anni, G.S., tratto in arresto dopo che i carabinieri hanno rinvenuto una grossa quantità di droga. Il giova-

ne, residente nel quartiere Morane, aveva in casa alcune dosi di hashish e cocaina, ma nascondeva un vero e proprio laboratorio in un garage in zona San Faustino. Qui i militari hanno trovato ben 1,2 chili di hashish e 320 grammi di coca, insieme al materiale per il taglio e il confezionamento e alla somma di 20mila euro in

contanti.

Insieme al 26enne è stato denunciato anche un cittadino kosovaro, residente in centro storico e già coinvolto in un'operazione anti-droga l'estate scorsa, quando alcuni suoi connazionali erano finiti in manette. Le altre quattro persone restano indagate.

(Michela Rastelli)

**POLIZIA** Ad allertare gli agenti una 40enne

### Razzia di bici e di oggetti dalle auto, tunisino in manette

Ha sentito il cane abbaiare e così si è affacciata alla finestra e ha visto un uomo all'interno della sua auto. Una 40enne in via Marianini non si è fatta intimorire e alle 3,30 di notte è uscita dal suo appartamento gridando al ladro di scendere. L'uomo ha fatto finta di nulla ed è poi sceso con calma trovandosi faccia a faccia con la vittima.

La donna ha allora allertato la questura e sul posto è intervenuta una Volante che ha raccolto la testimonianza della donna che ha fornito una perfetta descrizione del ladro.

L'uomo, un tunisino di 20 anni, è stato raggiunto e addosso aveva il bastone da selfie rubato alla vittima e una bici. Il ladro è stato arrestato per furto e danneggiamento e ieri per Direttissima è stato ristretto all'obbligo di dimora nel Comune di Campogalliano. Nella mattinata di ieri, poi, la polizia ha scoperto che la bici su cui fuggiva era stata rubata in via Ruffini. Da una perquisizione nella sua abitazione in via Emilia ovest, dove viveva con altri due connazionali denunciati anche loro per ricettazione gli agenti hanno trovato anche una bici da corsa Carrera provento di furto. Ora si cerca il proprietario e una citybike elettrica rubata sempre in via Marianini già riconsegnata al proprietario.

**RISPARMIA IL 50%  
PER LA CURA DEI TUOI DENTI**



**RIDENT**  
policlinico  
...e torna il sorriso.

Partenze da Modena,  
Reggio Emilia e Bologna  
Viaggi di andata e ritorno in giornata

Chiama il nostro referente:  
**348/8019819 Claudio**  
**348/8019901 Giuseppe**

**GRATIS:**  
• PRIMO VIAGGIO  
• PRIMA VISITA  
• PANORAMICA  
• PREVENTIVO



Policlinico Poreč

**Croazia**

Con più di 20 anni di esperienza,  
2 policlinici (Fiume e Parenzo)  
40 Dottori in odontoiatria, di cui  
6 specialisti in chirurgia orale,  
40 assistenti dentali, 5 ingegneri  
di radiologia, 58 odontotecnici  
29 studi dentistici,  
3 laboratori odontotecnici,  
più di 30 000 pazienti all'anno



Policlinico Rijeka

[www.rident.hr](http://www.rident.hr)



**GLI AMBIENTI**  
L'ufficio Immigrazione è caratterizzato da una vasta sala d'attesa confortevole con macchinette e servizi per chi deve attendere il suo turno agli sportelli per la richiesta del rilascio del permesso di soggiorno. Per chi non parla italiano sono a disposizione mediatori e interpreti



**IN QUESTURA** La gestione degli ingressi nel nostro Paese per l'ottenimento del permesso di soggiorno

## Ecco come funziona l'ufficio Immigrazione

*Dal 2013 le domande di protezione internazionale sono aumentate del 300 per cento*

Si parla tanto di immigrazione, dell'operazione Mare Nostrum, dei rifugiati, ma poco si sa di quello che viene dopo, di quello che c'è dopo che un immigrato entra nel nostro Paese. Ed ecco che l'ufficio Immigrazione della questura ha aperto le sue porte mostrando un mondo di burocrazia sconosciuto ai più.

L'attività lavorativa dell'ufficio Immigrazione è complessa in relazione all'elevato numero di presenze straniere sul territorio della Provincia di Modena, infatti, gli stranieri in possesso di permesso di soggiorno sono ad oggi 68.609, suddivisi per competenza tra la questura, 42.104, e i commissariati di polizia di Stato di Sassuolo, Mirandola e Carpi, 26mila circa.

Le etnie numericamente più presenti sul territorio sono quella marocchina, 14.956, albanese, 6.944, cinese, 5.517, tunisina, 5.011, ghanese, 4.996.

I permessi di soggiorno vengono rilasciati per diversi motivi. La parte prevalente è data dal lavoro subordinato 32.770 e dai permessi per famiglia 28.948, suddivisi tra motivi familiari 26.260 e permessi per minori 2.688.

Altre tipologie di permesso sono quelle per studi, 700, motivi religiosi, ovvero l'ingresso di suore, sacerdoti, imam, monaci tibetani, 64, lavoro autonomo, 1.564, e per lavoratori altamente specializzati, ingegneri, tecnici qualificati, soprattutto indiani, 82, che lavorano presso aziende modenesi quali Ferrari e Maserati.

I permessi di soggiorno consegnati negli sportelli della questura, da giugno dell'anno scorso ad oggi, sono 23.514. A tal proposito, giova ricordare che ormai da 15 anni, grazie ad un protocollo siglato con il Comune di Modena, è in funzione un sistema, unico nel suo genere in Italia, di prenotazione per il ritiro dei permessi di soggiorno presso la rete degli sportelli del Centro Stranieri del Comune di Modena, dislocati in maniera capillare su tutto il territorio. Detto sistema affianca quello ministeriale in base al quale lo straniero viene avvisato sul cellulare tramite sms.

Questa proficua collaborazione trova riscontro anche nella presenza di due impiegati, messi a disposizione dal



LA DIRIGENTE Maria Rita Cardillo



Comune, che fungono da trait d'union con il Centro stranieri.

Altro settore fondamentale che ha visto un incremento di attività lavorativa negli ultimi due anni è quello relativo alle presenze dei richiedenti asilo. Ad oggi risultano rilasciati 1.589 permessi tra riconoscimento del diritto di asilo, protezione sussidiaria e motivi umanitari, il 2,3 % rispetto al dato globale delle presenze sul territorio.

Alla data odierna, il numero delle persone in attesa di formalizzare la domanda di asilo è di circa 170 su un migliaio di richiedenti entrati negli ultimi mesi, numero destinato ad aumentare. Infatti, gli incrementi di domande di protezione internazionale sono saliti in maniera esponenziale in seguito agli sbarchi degli immigrati sulle coste italiane nell'ambito delle operazioni denominate "Mare Nostrum" e "Triton", basti pensare che nel 2013 le domande sono state 93, mentre nel 2014 già 385, per raggiungere quo-



ta 500 nel 2015 con trend in aumento di circa il 300%. Nel periodo compreso dal 1° gennaio a oggi la IV Sezione dell'ufficio Immigrazione ha avviato ben 422 pratiche

di protezione internazionale con contestuale rilascio dei relativi permessi di soggiorno, già il doppio rispetto allo stesso periodo dell'anno precedente.

Queste richieste vengono acquisite dopo che gli stranieri sono sbarcati sulle coste italiane e transitati attraverso l'Hub di Bologna. Successivamente vengono trasferiti sul territorio della Provincia e gestiti tramite le cooperative incaricate dalla prefettura.

Una volta formalizzata la domanda in questura, gli stranieri devono essere sentiti dalla Commissione per il Riconoscimento della Protezione Internazionale di Bologna, le cui decisioni, sia positive sia negative, vengono poi notificate dalla questura.

Fra le etnie già presenti, riconosciute titolari di forme di protezione sussidiaria, abbiamo cittadini provenienti dall'Afghanistan, 32, Nigeria, 32, Costa d'Avorio, 20, Ghana, 19. A seguito degli sbarchi sulle coste italiane dei migranti salvati con le operazioni Mare Nostrum e Triton si registra attualmente un aumento di nigeriani, 102, e dei migranti via terra, ovvero di pakistani, 50.

Tutte le attività sopra descritte sono seguite dall'ufficio Immigrazione, costituito da 38 persone, fra Polizia di Stato e Amministrazione Civile dell'Interno, articolato in 4 sezioni: Affari generali e organizzazione interna, Permessi e carte di soggiorno, Rifugiati politici, cittadini.

Proprio quest'ultima sezione è addetta alle espulsioni sia amministrative sia giudiziali concentrando, in particolare, la propria attività sugli accompagnamenti alla frontiera degli stranieri transitati dal carcere.

Lo sportello al pubblico è aperto 6 giorni su 6 e il martedì e il giovedì anche in orario pomeridiano su appuntamento. Inoltre, è attivo un servizio di call center per le informazioni relative alle pratiche di richiesta-rinnovo del permesso di soggiorno e allo stato del loro avanzamento.

(Michela Rastelli)



# Una nuova era per l'udito



## Invisibile con il massimo ascolto

Grazie alla nanotecnologia Spice+ puoi finalmente sentire al massimo anche con dimensioni minime.

Avevamo una grande ambizione. Volevamo farti sentire meglio, utilizzando la tecnologia più avanzata senza che nessuno la notasse. Con la nanotecnologia Spice+ ci siamo riusciti, offrendoti risultati e soddisfazione immediati. Una nuova era per l'udito!



Condotto uditivo

*Confortevole: si adatta al condotto uditivo in modo perfettamente naturale.*

**CHIAMA SUBITO PER UNA CONSULENZA GRATUITA!**

**MODENA** - Via Agnini, 174 - Tel. 059 353563

**CASTELFRANCO** - Via Don Roncagli, 82

**CARPI** - Viale Manzoni, 116 - Tel. 059 686625

**PAVULLO** - Via Mercato, 74

**REGGIO EMILIA** - Viale Piave, 1 - Tel. 0522 453632

**info@tiascolto.eu - www.tiascolto.eu**



**Ti Ascolto**  
STUDI AUDIOPROTESICI  
del Dr. Benincasa Daniele

La guardia di Finanza di Modena ha celebrato ieri alla caserma "G. Vaccari" il 242esimo anniversario della fondazione del Corpo. Nel corso delle celebrazioni l'Arma ha presentato i primi cinque mesi di attività del 2016 mentre prosegue l'attività di contrasto e di aggressione patrimoniale alla criminalità economico-finanziaria nelle sue molteplici forme, a tutela della leale concorrenza del mercato, dei contribuenti che operano nel rispetto della legalità, nonché dell'intera collettività.

L'azione di servizio condotta dalla guardia di Finanza di Modena nei primi cinque mesi dell'anno, sulla base delle linee strategiche adottate dal Corpo, a riscontro delle priorità fissate dall'autorità politica, ha consentito di incentrare le maggiori risorse per contrastare concretamente la diffusione dell'illegalità fiscale, finanziaria ed economica che mina alla base l'equità sociale ed il diritto al libero esercizio dell'impresa e al lavoro.

L'attività operativa svolta si è così articolata in attività investigativa, mediante lo sviluppo su tutto il territorio provinciale con 319 deleghe d'indagine pervenute dalla magistratura ordinaria e dalla Corte dei Conti, di cui 255 portate a conclusione, esecuzione di 45 piani operativi, per il contrasto dei fenomeni illeciti più gravi ed insidiosi, coniugando l'esercizio delle funzioni di polizia economico-finanziaria con le indagini di polizia giudiziaria e contrasto ai grandi traffici, via terra, e concorso al dispositivo di ordine e sicurezza pubblica.

In tali contesti, sono state sviluppate investigazioni mirate, supportate da specifiche analisi di rischio e dal monitoraggio dei flussi finanziari, che hanno consentito di privilegiare costantemente la qualità degli interventi ispettivi.

#### Lotta alle frodi fiscali e all'economia sommersa

In tale settore sono state eseguite 267 tra verifiche, con-



**IDATI** Il bilancio dell'attività della guardia di Finanza in occasione del 242esimo anniversario della fondazione del Corpo

## Lavoro nero, sequestri per 37 milioni

*Il 62 per cento delle attività commerciali controllate non emetteva lo scontrino*

trolli ed altri interventi a tutela degli interessi erariali comunitari, nazionali e locali, pervenendo alla denuncia di 90 soggetti responsabili di 82 reati fiscali, di cui il 62% riguarda gli illeciti più gravi, quali l'emissione di fatture per operazioni inesistenti e la presentazione di dichiarazioni fraudolente.

Il ricorso alle oltre 40 banche dati disponibili, alle attività di intelligence e di controllo del territorio ha consentito di eseguire 10 interventi in materia di fiscalità internazionale con la scoperta di 6 casi di evasione fiscale internazionale, nella sua declinazione di "esterovestizione societaria".

Sono risultati completamente sconosciuti al fisco 20 soggetti, mentre sono stati individuati 22 datori di lavoro che hanno impiegato 63 lavoratori irregolari, di cui 60 "in nero". A fronte delle frodi fiscali scoperte, sono state condotte azioni di "aggressione" dei patrimoni dei responsabili con il sequestro di disponibilità per oltre 11,3 milioni di euro. Nel contempo è stata richiesta alle autorità competenti l'emissione di ulteriori provvedimenti di sequestro per oltre 37 milioni di euro.

Sono state scoperte 5 violazioni nel campo delle imposte sulla produzione e sui consumi, con la denuncia di 1 soggetto responsabile di reato in materia di prodotti energetici.

#### Contrasto alle truffe sui fondi pubblici e all'illegalità nella pubblica amministrazione

Scoperti casi di illegittima percezione o richiesta di finanziamenti pubblici, comunitari e nazionali, per oltre 79mila euro, con la denuncia all'autorità giudiziaria di 6 soggetti, di cui 4 in stato di arresto ed il sequestro per equivalente di circa 4 milioni di euro.

Nell'ambito dell'attività svolta a supporto ovvero su delega della Corte dei Conti sono stati segnalati alla magistratura contabile sprechi o irregolari gestioni di fondi pubblici che hanno causato danni patrimoniali allo Stato per oltre 18 milioni di euro. A seguito di 5 interventi conclusi per reati ed altri illeciti contro la pubblica amministrazione, sono stati deferiti all'autorità giudiziaria 6 soggetti.

Sono stati sottoposti a controllo appalti pubblici per un ammontare complessivo di oltre 20 milioni di euro, nell'ambito dei quali sono emerse irregolarità in appalti per oltre 13 milioni di euro, con la denuncia di 7 soggetti.

I controlli volti a verificare la sussistenza dei requisiti di legge previsti per l'erogazione di prestazioni sociali agevolate e per l'esenzione del ticket sanitario, hanno evidenziato una percentuale di irregolarità pari al 55% dei casi.

#### Contrasto alla criminalità organizzata ed alla criminalità economico-finanziaria

Particolarmente intensa è stata anche l'attività svolta a contrasto della criminalità organizzata mediante l'esecuzione di 3 accertamenti economico-patrimoniali a carico di condannati e indiziati di appartenere ad associazioni mafiose o dei loro prestanome,

che hanno riguardato complessivamente 3 persone fisiche.

Sono stati effettuati sequestri di beni ai sensi della normativa antimafia nei confronti di 3 soggetti. In particolare, sono stati sequestrati: 1 auto, 1 quota societaria-titoli, 33 beni immobili e disponibilità finanziarie per un valore complessivo di oltre 4 milioni di euro, mentre sono stati proposti ulteriori sequestri per circa 200mila euro. Nell'ottica di implementare anche il contrasto alla criminalità organizzata sono stati effettuati 24 accessi ispettivi presso cantieri edili ubicati in provincia di Modena.

In materia di riciclaggio sono state svolte 15 indagini e attività di polizia giudiziaria che hanno portato alla denuncia di 21 soggetti, gli importi oggetto del reato di riciclaggio ammontano ad oltre 4 milioni di euro. Nell'azione di contrasto all'usura, sono stati denunciati 2 soggetti.

Nelle indagini svolte nei settori dei reati societari, fallimentari, bancari, finanziari e di borsa sono stati denunciati 24 soggetti di cui 6 in stato di

arresto e ottenuti sequestri per un ammontare superiore ai 12 milioni di euro.

#### Lotta alla contraffazione ed alla pirateria audiovisiva ed informatica

In tale ambito sono stati eseguiti 9 interventi e denunciate 2 persone. I prodotti illegali sequestrati sono stati 21.011, perché contraffatti, piratati, pericolosi o recanti falsa o fallace indicazione di origine o provenienza.

#### Contrasto al gioco illegale

Nel corso dei primi cinque mesi dell'anno sono stati effettuati 16 interventi presso sale giochi e centri di scommesse.

#### Lotta ai traffici di droga, di merci di contrabbando e valuta falsa e contrasto all'immigrazione clandestina

Sequestrati 47 Kg di hashish e marijuana 8 grammi di cocaina e 4.992 piante e semi di canapa nei confronti di 25 soggetti, di cui 2 tratti in arresto. Nell'attività di contrasto al falso monetario sono state sequestrate 848 banconote false per un valore complessivo di

circa 28.615 euro.

#### Concorso alla sicurezza interna ed esterna del paese

In tale ambito, l'apporto del Corpo al mantenimento dell'ordine e della sicurezza pubblica, in particolare con riguardo alla sua declinazione di "ordine pubblico economico", si è tradotta in un complesso di azioni integrate tra loro e combinate con il più ampio dispositivo operativo a presidio della sicurezza economico-finanziaria dello Stato.

Tale attività si è concretizzata prevalentemente attraverso il controllo economico del territorio, attuato anche con il servizio di pubblica utilità "117". A tal riguardo nei primi 5 mesi dell'anno sono state impiegate quotidianamente appositi equipaggi per un complessivo di 600 pattuglie, la prevenzione e il contrasto ai traffici illeciti in genere come richiamati nei comparti operativi precedenti e i servizi espletati per il mantenimento della sicurezza generale sotto il coordinamento e la direzione della locale prefettura.



**CERIMONIA** Alcune immagini delle celebrazioni (Foto Foschi)



**INTERVENTO** Il consigliere di Forza Italia Giuseppe Pellacani all'indomani dell'annuncio di Muzzarelli

«Ieri è stato ufficialmente presentato il nuovo progetto S. Agostino. Una nota positiva è rappresentata dall'inclusione nel progetto della riqualificazione di Palazzo dei Musei e dell'ex ospedale Estense, con la riqualificazione di un'area vasta e la realizzazione, almeno nelle intenzioni, di un vero Polo della Cultura». Così il consigliere forzista Giuseppe Pellacani.

«Ci sono però almeno due aspetti negativi, di portata non indifferente: il raddoppio dei costi del progetto (da 60 a 120 milioni di euro) e la cronica assenza di una proposta culturale adeguata e convincente. Ancora una volta non si è infatti considerato un aspetto essenziale: prima si definiscono con chiarezza i contenuti, poi si adeguano i contenitori. Questo insegnano le iniziative di successo. Se l'ampliamento deve servire a dare spazio a tre strutture asmatiche (Fondazione Fotografia, Galleria civica e Museo della Figurina), unificate sotto la fantasiosa denominazione di "Polo dell'Immagine e dell'Arte contemporanea", ad un Centro multimediale della Figurina ampliabile al tema del fumetto (senza il quale Modena non dorme la notte), ad una altrettanto surreale Bottega multimediale delle idee e della creatività e, infine, ad aree per mostre temporanee (dopo l'esaltante esperienza del Mata), c'è davve-

# «Sant'Agostino, solo grande operazione edilizia»

## «Niente torri? Distrazione. Francia o Spagna purchè se magna»



ro di che preoccuparsi - continua Pellacani -. Ma a ben vedere la realtà è un'altra. Sotto sotto ciò che conta veramente è infatti dare avvio ad una grande operazione edilizia, in cui il tema dei contenuti è secondario e quella su "torri si torri no" finisce per ridursi ad una questione di gusti, ad una querelle tra Guelfi e Ghibellini, buona per le chiacchiere da bar, ma rispetto alla quale i

reali interessati (facile prevedere che si tratterà delle solite amiche cooperative) sono del tutto indifferenti: come si diceva una volta, Francia o Spagna purchè se magna. Un'ultima considerazione. Se davvero a Modena ci sono tanti soldi disponibili (120 milioni, inevitabilmente destinati a lievitare in corso d'opera), non sarebbe più opportuno investirli, almeno in parte, nella crescita e

nello sviluppo del territorio in attesa da anni di un qualche segnale da parte dei nostri ineffabili amministratori? Non sarebbe meglio abdicare alle manie di grandezza, commissionando un progetto meno faraonico, e utilizzare i milioni che si possono risparmiare per aiutare le imprese, la ricerca e l'innovazione, ovvero i motori che producono lavoro e ricchezza?»

PARLA VEZZELLI

## «Un mausoleo sostenuto da uno stuolo di yes man»

Un progetto da 120 milioni di euro per il Sant'Agostino? Il bisogno spasmodico della amministrazione di dimostrare che a Modena si fa qualcosa per il futuro credo abbia fatto dare di volta al buon senso. Quel progetto faraonico di dubbia utilità e dai costi di gestione insostenibili dopo per le funzioni, ancora pochissimo chiare che vi dovevano essere collocate, quel progetto andrebbe razionalmente ridimensionato, alleggerito e le risorse risparmiate investite su altri fronti e progetti languenti (scuole, cultura, welfare, sanità, formazione al lavoro).

Ma a chi ha bisogno di legare la propria immagine alla realizzazione di un mausoleo o di una cattedrale serve il megaprogetto, il mega annuncio, la mega programmazione di un lavoro senza fine e di una megaidrovara di risorse per il partito locale del mattone.

Tanto costoro non spendono dei loro ma spendono dei nostri e quando i nodi ed i conti verranno al pettine costoro saranno in altri lidi ed i problemi li dovrà risolvere come sempre la comunità.

Mi chiedo come sia possibile che una cosa del genere possa passare, serve che il buon senso e la razionalità, escano dalla anestesia politica e dal dirigismo pesante, dal cesarismo ignorante.

In città buon senso e razionalità si facciano sentire, contro la casta e lo stuolo di yes men a libro paga delle spartizioni che continuano ad andare avanti in modo insopportabile.

(Roberto Vezzelli)

LA LEGA NORD

## «L'ennesimo progetto che probabilmente non partirà mai»

La commissione ad hoc sul polo culturale Sant'Agostino ha rappresentato un vero e proprio shock, forse più della Brexit, per chi ha deciso di seguirla; costi e tempistiche sembrano poco realistici, è evidente che i fondi della Fondazione e del Ministero non saranno mai sufficienti per coprire i costi di questa operazione, costi che inevitabilmente lieviteranno visti i tempi di realizzazione». Così la Lega Nord modenese.

«Sui contenuti, le novità del Centro multimediale della Figurina e la Bottega delle idee e della creatività sono state dav-

vero una sorpresa, addirittura il sindaco ha parlato di collaborazioni con la famiglia Panini e con la stessa proprietà dell'azienda Panini; o degli spazi dedicati al fumetto; ma siamo sicuri che i diretti interessati ne siano a conoscenza? - continua il Carroccio -. Da nostri primi sondaggi pare proprio di no; in passato ci sono stati fallimentari esempi, su tutti il museo del Volley. A proposito delle donazioni che hanno ar-

ricchito negli anni i musei modenesi, ci risulterebbero esisterne documenti per la custodia e l'inalienabilità dei patrimoni, ad esempio con Giuseppe Panini per il Museo della figurina o anche con Franco Fontana, ne esistono per caso altri? Immaginiamo di sì, come possono essere compatibili tali accordi con la nuova fondazione per il polo dell'immagine? Come appreso dagli organi di stampa l'Università a-

veva deciso di abbandonare la propria collaborazione al progetto, come mai il sindaco ieri ha confermato la presenza delle attività legate ad Unimore, partendo dal centro linguistico? Un progetto che probabilmente non partirà mai, come per la riqualificazione dell'ex Amcm, il sindaco mette le mani avanti, parlando di tempi molto lunghi, casualmente quando il suo mandato sarà scaduto».

PUNTO

## Sant'Agostino: raddoppio fuori da ogni logica, ma così è

SEGUE DALLA PRIMA

Dopo le critiche sull'eccessiva spesa per la ristrutturazione dell'ex ospedale si pensa bene non di fare marcia indietro, ma di spendere il doppio. Ai 60 milioni della Fondazione, si aggiungono i 12 milioni promessi dal Ministero e poi, per arrivare a 120, qualcosa, in 10 anni, ci si inventerà. Il tutto senza pensare a costi di gestione e a funzionalità, incaponendosi nel voler trasferire la biblioteca Estense, fregandosene di ogni ammonimento e critica e dribblando lo stop del Tar con l'eliminazione delle due torri. Se non fosse tutto vero verrebbe da ridere. Indipendentemente da quello che diranno gli Amici del Sant'Agostino o Italia Nostra. Indipendentemente dal loro sì o dal loro no.

Muzzarelli e neo-presidente della Fondazione Cavicchioli insieme. Insieme per costruire un mausoleo (come giustamente afferma Vezzelli) che ha come unico scopo compiacere l'ego di chi lo ha voluto. Di chi un giorno potrà dire "l'ho fatto io" alla De Luca. La volontà di lasciare un segno, perchè si è incapaci di gestire l'emergenza quotidiana. Perchè, per coprire le lacune dell'amministrazione, occorre il grande colpo (gli ottanta euro, qualcuno direbbe).

E allora via. Via a buttare in un progetto faraonico 120 milioni, mentre a Modena si chiudono asili nidi, si mettono scuole in fondazione per risparmiare tre lire sul costo degli insegnanti, mentre non si hanno i soldi per coprire le buche stradali e mentre (come avvenuto nell'ultimo bilancio) si aumentano le tasse.

E chi farà i lavori? I vincitori della vecchia gara? Non è ancora chiaro. Ma se così fosse sarebbe davvero una manna per tante cooperative di costruzione in crisi.

Se il nuovo «appaltino» da 120 milioni dovesse andare a chi si aggiudicò la gara due anni fa, il cerchio sarebbe chiuso. Chi se la aggiudicò? Forse è bene ricordarlo. Due anni fa vinse il raggruppamento d'impresе guidato dal Consorzio Cooperative Costruzioni (impresе consorziate CPL Concordia SC, CMB Carpi, Cooperativa di Costruzioni SC), CME soc. coop. di Modena (impresa consorziate Costruzioni Giovanni Neri Srl) e I.T.I. impresa generale spa di Modena.

(Leo)

ATTACCO M5s: «Amo e Seta ai fedelissimi del Pd»

## «Giochi di potere e tessera in tasca dietro alla nomina di Burzacchini»

Prendiamo atto dei dubbi espressi dal nuovo amministratore unico di Amo Andrea Burzacchini, relativi all'incarico che lo vedrà impegnato per una settimana al mese dalla Germania a Modena per occuparsi della riorganizzazione della mobilità locale. Burzacchini si è detto addirittura pronto a farsi da parte se entro un anno dovesse rendersi conto di non poter essere utile alla causa di Amo».

Così il M5S Modena. «In un momento in cui a Modena si sta avviando il processo del Piano strutturale comunale per i prossimi 20 anni dell'urbanistica della nostra città, una persona fresca di nomina che afferma di voler rivedere il suo incarico fra 12 mesi è un segnale di poca responsabilità dell'Amministrazione nella scelta del nuo-

vo amministratore unico - continuano i grillini -. Non mettiamo in discussione le professionalità della persona, ma siamo stanchi di assistere a questi teatrini in cui il sindaco Muzzarelli fa l'autore e il regista. Sempre Muzzarelli poi sostiene che è importante rispettare la professionalità delle persone e dei cittadini e delle cittadine che vengono nominate da lui, poi si contraddice nei fatti quando, trascura le candidature di professionisti che si mettono in gioco, facendo svolgere udienze pubbliche che non hanno poi seguito. Lorenzo Carapellese e Ennio Cot-

tafavis sono offerti con le loro professionalità ma non sono stati presi in considerazione e quantomeno contattate. L'amministrazione, così facendo, ha escluso senza motivo due profili a favore di un terzo, non candidato, e che mai si è presentato in Consiglio comunale, in questo caso Burzacchini. Questo è il Pd, e questo modo di fare sbeffeggia in primo luogo le persone e le professionalità presenti sul territorio in nome della finta partecipazione a favore dei soliti amici teserati: al fedelissimo di Muzzarelli, Vanni Bulgarelli, è andata la presidenza dell'azien-

da di trasporto pubblico locale Seta mentre a Amo ci è andato Andrea Burzacchini che, tra l'altro, è segretario del circolo Pd a Friburgo oltre ad essere politicamente molto attivo anche sul versante nazionale con l'appoggio di un candidato alle primarie del Pd a Milano. L'amministrazione smetta con questo gioco di apparenze e sia onesta nella propria azione, dicendo che l'ascolto e la partecipazione esiste solo quando non esiste alcun interesse superiore di partito o di amicizie, che per il partitone vengono sempre prima delle esigenze del territorio».

**IL CONVEGNO** Enti locali e società partecipate analizzate dall'ordine dei Commercialisti e degli esperti contabili

L'equilibrio economico-finanziario delle società partecipate dagli Enti Pubblici è da tempo al centro dell'attenzione della politica, dei media e dell'opinione pubblica. Dalla Spending Review del Governo Monti in poi, ed anche a seguito di diversi casi di cronaca giudiziaria, appare ormai evidente come la corretta gestione economico-finanziaria delle società di proprietà di Comuni, Province e Regioni (ed i controlli interni ed esterni sull'operato degli amministratori) siano materie strategiche, che richiedono competenze specifiche di alto livello. Va inoltre considerato come i nuovi Testi Unici in materia di società a partecipazione pubblica e di servizi pubblici abbiano introdotto nuove norme in materia di fallibilità delle società partecipate, ad esempio consentendo l'applicazione alle società pubbliche di tutte le norme vigenti sulle crisi di impresa. In questo scenario complesso e di rilevante importanza, la Fondazione dei Dottori Commercialisti ed Esperti Contabili di Modena e la commissione di studio "Revisione Enti Locali" istituita presso l'Ordine modenese hanno deciso di organizzare su questi temi un convegno di formazione e specializzazione, tenutosi ieri. L'appuntamento - articolato in tre sessioni di lavoro, dedicate rispettivamente ai temi "Equilibri di bilancio", "Procedure di gestione della crisi" e "Gestione del personale" - ha visto la partecipazione di relatori di primo piano, tra i quali figuravano docenti universitari,

# I professionisti e la gestione della crisi

## Un ruolo «sempre più complesso» secondo il presidente Clò



RELATORI Sopra, un momento del convegno di ieri (foto Carlo Foschi)

rappresentanti della Corte dei Conti ed esponenti della pubblica amministrazione. I lavori sono stati particolarmente incentrati sul ruolo dei professionisti contabili e dei revisori dei conti nella gestione delle procedure di ricomposizione delle situazioni di crisi degli enti locali e delle società partecipate. «Un ruolo particolarmente delicato e sempre più complesso, per il quale è imprescindibile una specializzazione costante ed accurata» ha

affermato **Alessandro Clò** (presidente dell'Ordine dei Dottori Commercialisti ed Esperti Contabili di Modena) nella sua relazione introduttiva. Clò ha anche sottolineato come vi sia necessità di un aggiornamento per quanto riguarda l'impianto normativo dell'attività svolta dai revisori dei conti degli enti pubblici: «La normativa è stata riformata nel 2012, ma con effetti non sempre perfettamente funzionali. Soprattutto per quanto

riguarda la modalità di designazione dei Revisori, oggi incentrata su un sorteggio puro e semplice dei nominativi, non garantisce sempre il massimo della professionalità necessaria per situazioni di questo tipo». Secondo il presidente dei Commercialisti modenesi «la delicatezza del ruolo richiede, innanzi tutto, una forte specializzazione, sulla quale come Ordine e come categoria ci impegniamo in maniera significativa: questo, però, deve trovare da parte del legislatore un riconoscimento che, evidentemente, il semplice sorteggio non può garantire. E' necessario quindi trovare un sistema più efficiente, che valorizzi la professionalità dei Revisori e, al contempo, possa garantire che non vengano fatte nomine pilotate da parte degli Enti oggetto di revisione (come accaduto in passato, con evidenti disfunzioni). Ad esempio, la proposta del nostro Consiglio nazionale è quella di sorteggiare una serie di nominativi tra coloro che - abilitati alla funzione - abbiano maturato un'adeguata esperienza e professionalità, consentendo poi all'Ente pubblico di individuare all'interno di questo elenco i professionisti che do-

vanno ricoprire l'incarico». Dopo le relazioni introduttive di Stefano Zanardi (presidente della Fondazione dei Dottori Commercialisti ed Esperti Contabili di Modena) e Francesca Bucciarelli (Presidente Commissione Revisione Enti Locali dell'Ordine modenese), i lavori del convegno sono entrati nel vivo approfondendo il tema delle responsabilità da danno patrimoniale, a carico degli enti locali proprietari, degli organi sociali e dei revisori degli enti locali. Una specifica sessione di studio, inoltre, è stata dedicata alle politiche di gestione del personale da parte degli enti locali e delle società partecipate.

«Le società partecipate nel nostro territorio sono in una condizione generale di salute accettabile, dopo che negli anni passati hanno - chi più chi meno - attraversato una fase di difficoltà finanziaria. Oggi ci si è adattati all'idea che la sovvenzione

da parte degli Enti pubblici è circoscritta a quella che è la condizione normale, ed anche le società pubbliche sono entrate in un'ottica di efficientamento ed attenzione al Conto economico» ha dichiarato il professor Sido Bonfatti (docente di Diritto Commerciale e fallimentare presso l'Università di Modena e Reggio Emilia) nella sua relazione. Bonfatti ha poi rimarcato l'importanza rappresentata dalle nuove norme in materia di fallibilità delle società partecipate: «Ormai abbiamo esempi diffusi,

anche presso il Tribunale di Modena, in cui queste società sono soggetti di diritto comune, quindi soggette alle procedure concorsuali delle imprese commerciali. In

particolare, il concordato preventivo in continuità aziendale, che ha raccolto l'eredità della procedura di amministrazione controllata in funzione di ripresa delle situazioni di crisi reversibili».

GUARDA



**SINISTRA** Oggi appuntamento con gli autonomi dopo gli sgomberi di maggio

## Il Guernica si rilancia: «Tutti in piazza»

Si parlerà di lavoro ma anche di grandi opere «e della loro futilità»

«Elaborare critica, costruire opposizione: attraverso queste due ipotesi vogliamo immaginare un altro momento di piazza». Con queste parole il guernica e lo sportello La Rage annunciano l'iniziativa di oggi in piazza Matteotti. «Ci ritroviamo là dove era cominciata la grossa manifestazione che ha seguito l'attacco al cuore solidale di Modena, ovvero gli sgomberi dell'11 maggio. Ci si è sempre immaginati di abitare in una città che, nonostante contraddizioni crescenti di anno in anno, riuscisse comunque a garantire un tessuto sociale capace di rimarginare le bolle di povertà che la crisi ha imposto. A seguito dello sgom-

bero di 80 persone dalle due palazzine occupate a scopo abitativo da cittadini senza un tetto - incalza il Guernica spiegando la sua iniziativa - si è detto che nessuno sarebbe rimasto per strada. Ma a dire il vero l'azione della governance locale ha prodotto l'effetto di isolare gli ex occupanti dall'unica opportunità che hanno avuto per far emergere la propria situazione: la solidarietà di quella parte di città che ha risposto all'ap-

pello dello sportello sociale LaRage».

Ma c'è dell'altro, nell'agenda del Guernica. «Pensiamo che non sia solo l'emergenza abitativa a dover essere discussa, ma che essa sia unicamente una delle tante espressioni di degrado politico che il Pd sta elargendo nei territori. Sarà utile in questa assemblea di piazza discutere della futilità della Bretella, snodo autostradale e ipotesi di rilancio dell'economia modenese

(se le aziende chiudono e falliscono con conseguente diminuzione delle merci su ruota, a chi serve una nuova autostrada?). Inviteremo alla discussione anche sul tema del lavoro, che vede protagonisti numerosi facchini e lavoratori delle industrie della provincia modenese, stanchi di vedere i loro diritti calpestati. Si cercherà di trovare un filo conduttore rispetto a tutte queste problematiche, dovute a politiche locali discutibili».

«Pensiamo che non sia solo l'emergenza abitativa a dover essere discussa»

«Essa, peraltro, è una delle tante espressioni del degrado politico di questa fase»

**DESTRA** Continuano le camminate per la sicurezza in zona Sant'Anna a Modena

## Forza Nuova avanti di 'passeggiate'

E sul 'Brexit' gli estremisti non nascondono il loro entusiasmo: «L'Ue? Un mostro»

Passeggiano ancora, in quelle che definiscono le camminate della sicurezza. Va avanti Forza Nuova nel ciclo delle sue iniziative in città. «Mentre gli altri partiti sfruttano l'estate per fare cassa ed organizzare feste dove, in concreto, non si porta nessun beneficio al cittadino - attacca Forza Nuova - i militanti

vanno avanti con la passeggiata per la sicurezza. Una ha visto i nostri volontari sorvegliare le vie di Modena (zona Sant'Anna) e l'altra controllare Sorbara, frazione di Bomporto. Quale è quel partito che vede i militanti dedicare parte del proprio tempo per presidiare la sicurezza comune? Nessun altro partito ha mai

avuto neanche l'umiltà di pensare ad una tale iniziativa popolare. Noi viviamo la strada, e ci confrontiamo con la gente». In coda, estrema destra scatenata sul 'Brexit': «Esprimiamo le congratulazioni ai britannici che hanno dato il segnale di rottura con questo mostro chiamato Unione Europea».



LEADER Roberto Fiore di Forza Nuova

**PRIMA PAGINA**

Testata registrata presso il Tribunale di Modena il 21 febbraio 2012, numero 2079

Editore

P.E. PIACENTINI EDITORE SRL

Presidente

Simone Torrini

Amministratori

Giulio Piacentini

Stefano Piacentini

Direttore Responsabile

Giuseppe Leonelli

Redazione

Responsabile

Luca Gardinale

Sport - Servizi economia

Francesco Tomei

via Emilia Est, 60 - Modena

telefono: 059-4734979

fax: 059-5961442

redazione@primapagina.mo.it

Stampa

Rotopress International Srl

60025 Loreto (An), via Breccie

Tel. 071-7500739

P.E. Concessionaria

pubblicitaria

Ag. Generale

Gianluca Reggianini

via Emilia Est 1058/C - Modena

telefono: 059-281700

fax: 059-280666

amministrazione@pubblicitaeditoriale.it

# ALFIO & VANDA

di Paride Puglia

Sabato 25 Giugno 2016  
Anno I Numero XXII



**APPROFONDISCI**



**L'EVENTO** La Gran Bretagna ha votato per uscire dall'Europa. E' il quarto mercato per l'export modenese

## Brexit, è tutto vero. In ballo fino a 50 milioni

La Camera di Commercio: possibile impatto però solo dal 2017

**MODENA**

L'impensabile, fino a qualche ora prima, è successo. Il Regno Unito ha votato per uscire dall'Europa e le ripercussioni potrebbero esserci anche sull'economia modenese. Con l'aiuto dei dati forniti dalla Camera di Commercio, riepiloghiamo i rapporti delle nostre aziende con la Gran Bretagna, che rappresenta per Modena il quarto Paese di destinazione delle vendite estere dopo Stati Uniti, Germania e Francia, ed è anche un mercato in fortissima espansione in particolare negli ultimi anni (+65% dal 2010 al 2015).

Le aziende della provincia che intrattengono rapporti abituali di import-export con il Regno Unito sono 561, ricordano dall'ente camerale, ovvero un quarto del totale delle imprese modenesi operanti stabilmente con l'estero.

**L'interscambio commerciale**

La provincia di Modena nel 2015 ha esportato merci verso il Regno Unito per un ammontare di 733 milioni di euro, un valore che rappresenta il 6,2% del totale export e ha importato prodotti per 186 milioni di euro, ovvero il 3,6% del totale import. Dal 2010 ad oggi è andata in forte crescendo l'importanza di questo mercato, con incrementi pari al 65,5% per le esportazioni e del 27,2% per le importazioni, dunque con un impatto sulla bilancia commerciale nettamente a nostro favore. Soltanto nel 2015 rispetto all'anno precedente le



**GOOD BYE EUROPE** Gli inglesi con un referendum hanno fatto prevalere il "leave"

esportazioni verso il Regno Unito hanno segnato un +12,8%.

**I settori più esposti**

Per quanto riguarda le esportazioni modenesi, che potrebbero essere più in difficoltà a fronte di una sensibile svalutazione della sterlina, la Camera di Commercio spiega come il 98% di esse riguardi il settore manifatturiero, con la prevalenza dei mezzi di trasporto (51,7% del totale), seguiti da macchinari e apparecchi meccanici (17,3%), dalla ceramica (10,8%) e dai prodotti alimentari (6,7%). In particolare proprio nel 2015 era stato ottimo l'andamento della ceramica (+19,4%), dei mezzi di trasporto (+18,2%) e dei macchinari e apparecchi meccanici (+14,6%).

Le importazioni, che invece potrebbero scontare prezzi inferiori, riguardano per la maggioranza macchinari e apparecchi meccanici (41,7% del totale), mezzi di trasporto (19,6%) e sostanze e prodotti chimici (6,3%).

**Le previsioni**

Riportano da Via Ganaceto

che Sace, società a supporto dell'internazionalizzazione delle imprese, in un recente report ha stimato per l'Italia un impatto sul 2016 tutto sommato limitato, visti anche i lunghi tempi tecnici della separazione; tuttavia già nel 2017 è prevista una contrazione stimata dal 3 al 7% per l'export italiano oltremanica, equivalente a circa 600-1.700 milioni di euro in meno di prodotti esportati.

Per Modena si tratterebbe di minori vendite stimabili in un range da 22 a 51 milioni di euro in un anno. I settori più colpiti a livello nazionale, sempre secondo Sace, sarebbero quelli della meccanica strumentale (da un -10% fino a -18%) e dei mezzi di trasporto (da -10% a -16%).

«Si tratta purtroppo di settori di punta dell'export modenese in GB», afferma la Camera di Commercio, «basti pensare che da soli rappresentano il 68% del totale merci esportate in quel Paese».

**Nel 2015 vendite modenesi in Uk per oltre 700 milioni, +65% in cinque anni e bilancia commerciale in netto avanzo. Con la sterlina svalutata rischi per il manifatturiero**

**DOPO IL REFERENDUM** Stefani (System)  
**Aziende preoccupate «E' un disastro»**

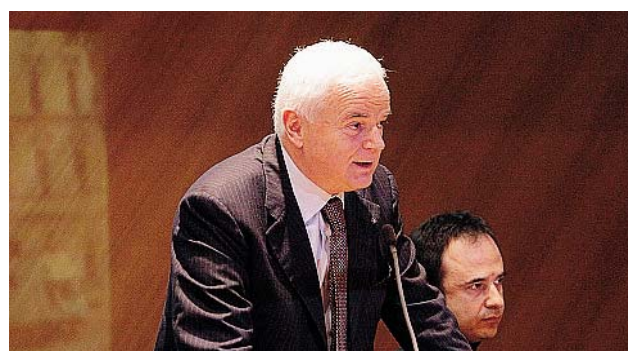

«E' un disastro». Franco Stefani, fondatore e presidente del Gruppo System, non ci gira intorno ed esprime tutto il suo stupore per l'esito del referendum Uk. «Fino al giorno prima davano per confermata la permanenza, poi stamattina - ieri ndr - ci siamo svegliati con un ripensamento. Le economie ora dovranno riassetarsi e lo vedremo nei prossimi sei-dodici mesi». Stefani (*in foto*) non ne fa una questione di settori, né di dimensioni delle aziende: «Sono abba-

stanza preoccupato in generale, ci saranno ripercussioni notevoli. Davvero: non ci avevo nemmeno pensato, ora andranno fatte diverse riflessioni. Le cose cambiano, i cambiamenti vanno letti e vanno prese delle decisioni. Non è solo un problema economico, ma politico e c'è il rischio di imitazione. Guardate le elezioni in Spagna: c'è chi vuole cambiare per storico. E i cambi per cambiare provocheranno delle ripercussioni».

(fra.tom)

**Cosa cambia per la gente? Viaggi (forse) più convenienti**

Posto che potrebbero volerci parecchi mesi prima che l'uscita britannica dalla Ue si realizzi effettivamente, ecco alcune cose che potrebbero cambiare velocemente. Anzitutto la moneta: la svalutazione della sterlina renderebbe più conveniente viaggiare nel Regno Unito, con un potere d'acquisto da parte dell'Euro che diverrebbe per forza maggiore. Più convenienza, considerando anche come per i turisti paia irrealistico che, anche in futuro, venga richiesto un visto (nel caso lo potrebbe richiedere anche l'Italia agli inglesi, nessuno ci guadagnerebbe). Discorso diverso invece potrebbe rivelarsi per chi vuole andare a studiare o lavorare là. Le regole potrebbero diventare più restrittive, anche se, ad esempio, l'Università di Oxford aveva garantito che, indipendentemente dal "leave" o dal "remain", le tasse per i cittadini Ue sarebbero state equiparate a quelle dei britannici anche nel 2016-17.

**L'EVENTO** La notizia scuote i mercati in apertura e apre un venerdì nero. Piazza Affari mai così giù da 35 anni

## Il terremoto inglese fa crollare le borse: Bper -24%

Via San Carlo peggior titolo del Ftse Mib affondato dalle banche

Il terremoto nell'istituzione Europa arriva alla mattina e vibra immediatamente sui mercati, con un venerdì nero che trascina giù, inevitabilmente, anche i titoli modenesi. L'effetto Brexit si abbatte sul listino Ftse Mib, assai bancarizzato e mai così in basso da trentacinque anni. Bper, dopo l'apertura in cui l'impossibilità a far prezzo impazza a Piazza Affari, chiude con un tonfo del -24,6% a 3,49 euro. Al termine di una giornata che ha visto Via San Carlo



peggior titolo di un listino in cui si è espresso tutto il panico scatenatosi dopo l'esito del referendum e le incognite su come reagirà l'Europa al percorso di uscita Uk.

Borse a picco in tutta Europa ieri e come da attese, a spiccare in negativo sui mercati è stato anche il crollo della Sterlina, nei confronti di cui l'Euro ha guadagnato oltre il 6%. Contestualmente, la corsa ai beni rifugio ha premiato oro e bund tedeschi.

Tornando a Modena, il venerdì nero ha visto perdite diffuse anche negli altri comparti, col -4,8% di Ferrarri e il -10% di Panaria Ceramiche, mentre da segnalare il rialzo di Primi sui Motori

(web marketing, +5,4%). In tema banche, crollo anche del Banco Popolare, che qui detiene il San Geminiano e San Prospero, sceso del 23,3%. Mentre per quanto riguarda Bper, detto dell'andamento del titolo, ieri è stato anche il giorno della partecipazione alle aste Tltro2, indette dalla Bce con tassi zero per incentivare l'erogazione a imprese e famiglie. La banca modenese, come riporta il "Sole", ha ottenuto 4 miliardi e ne ha rimborsati due.

(fra.tom)

**LE ASSOCIAZIONI** Caiumi (Confindustria Modena)

## «Conseguenze su più fronti»

**MODENA**

«Si tratta di una scelta che francamente non ci aspettavamo e che avrà conseguenze su più fronti». Lo stupore e la preoccupazione delle aziende la esprime anche Valter Caiumi (che con la sua Emmegi ha una sede in Gran Bretagna), nelle vesti di presidente di Confindustria Modena.

«Dal punto di vista strettamente economico, però, ritengo che i rapporti commerciali della Gran Bretagna con il nostro Paese, con l'Emilia-Romagna e con Modena siano ben consolidati. Il referendum potrà influire, ma non più di tanto», puntualizza Caiumi, «e poi

non dimentichiamo che ci vorranno due anni prima che venga completato tutto l'iter per l'exit».

«Il risultato ha invece un grande impatto a livello politico. Non vi è dubbio che l'uscita del Regno Unito indebolisce l'Europa nello scacchiere globale. Ed esiste un rischio dell'effetto "domino" verso altri Paesi», l'allarme di Caiumi. «Ma è anche un segnale molto forte per Bruxelles e per una politica che non si è resa conto dei problemi di tutti. Adesso l'impegno deve essere quello di ricompattare i Paesi su una nuova idea di Europa, più vicina alle esigenze dei cittadini e dei territori».

LAVORO Franchini (Cna Fita) denuncia lo scontro sul salario minimo

# Autotrasporto, il dumping dell'Est

## «Succede nell'Europa della burocrazia ottusa»

ROMA

Est contro ovest, l'Unione Europea che non c'è. Sul salario minimo nell'autotrasporto è scontro totale. «Si tratta di un provvedimento - dice Cna-Fita, associazione di categoria - con cui si impone ai conducenti dipendenti di camion stranieri che caricano e scaricano in Francia o Germania di adottare il salario minimo francese, mentre i contributi e la tassazione sul lavoro restano quelli dove il camion è immatricolato. Una disposizione necessaria ad arginare una concorrenza sleale senza limiti al ribasso ma che la Commissione UE condanna, aprendo una procedura d'infrazione per i due paesi».

«E così il mercato unico europeo tale rimane, senza assicurare ad una politica unica», affonda Cna-Fita, «si confonde un principio di libertà economica e di circolazione di merci e persone con una sostanziale deregulation. Pare che il solo principio possibile sia quello della libera circolazione mai messo in relazione con il principio di armonizzazione delle condizioni economiche. Poco importa a questa Europa di burocrati se polacchi, ungheresi o rumeni entrano a gamba tesa nei mercati nazionali di interi comparti,



MODENESE Cinzia Franchini, presidente di Cna Fita

in questo caso quello dell'autotrasporto, con costi operativi non equiparabili e portatori di un vero e proprio dumping distruttivo. Bruxelles con tutto il suo apparato di norme, regolamenti e solerti "mandarini", conferma la totale incapacità a gestire una politica dei tra-

sporti per un unico continente rivelandosi solo un antipatico vigile al servizio di una libera circolazione delle merci e delle persone senza regole. Così facendo non solo si distrugge l'autotrasporto e l'economia dei singoli paesi ma si mina alle basi il processo che ha reso

possibile l'unificazione del vecchio continente».

«Aprire oggi una procedura d'infrazione contro Francia e Germania - sottolinea la presidente di Cna Fita, l'imprenditrice modenese Cinzia Franchini - , perché da sole si sono attivate a tamponare l'inefficienza di un processo europeo che perde di vista il tema centrale dell'armonizzazione dei costi di un'unione economica, è sintomo di ottusità e semplicioneria, mali tipici di una burocrazia inutile e sganciata da una visione politica che torna prepotentemente all'ordine del giorno. In Italia - ha precisato la Franchini - il Governo a parole sembra condividere quanto noi stiamo dicendo da tempo e che è in linea con l'estrema ratio di Francia e Germania. Alle parole però dovrebbero seguire i fatti. Auspichiamo che il nostro Governo sia fermo a contrastare l'aggressione che l'est Europa sta portando all'economia dei paesi fondatori, approfittandosi del principio unitario».

IL COMMENTO Lavoro, precarietà e competitività delle aziende

## Quella Modena sommersa dai voucher

SEGUE DALLA PRIMA

Oltre due milioni e mezzo di buoni lavoro venduti nella provincia di Modena, anno duemilaquindici: 2.560.685, che fanno oltre venticinque milioni di euro di valore. Un dato così corposo da metterci sul podio dell'Emilia Romagna: siamo la seconda provincia più voucherizzata della terza regione italiana in una classifica non certo esaltante. Perché se è vero che il nobile intento di chi creò i buoni era contrastare il "nero", è altrettanto vero come l'escalation storica ponga

attività" nel computo modenese vale quasi 1,2 milioni dei buoni venduti. Una pioggia.

Ora, considerando pure che il tetto massimo fissato per i redditi con questo strumento, settemila euro all'anno difficilmente (grande eufemismo) consente di vivere di voucher, diventa assai complicato argomentare contro chi, numeri milionari in mano, li considera creatori di «lavoro povero», come dice la Cgil. Anche perché, oltre ai 7,5 euro netti che rimangono a chi percepisce il voucher (per legge corrispon-

APPROFONDISCI



te a un'ora di lavoro), non ci sono diritti ad ammortizzatori sociali come disoccupazione o mobilità, né sostegni come gli assegni familiari. Un «lavoro povero» che difficilmente può migliorare, soprattutto sul medio-lungo periodo, produttività e competitività, guardandola dunque dal lato delle aziende. Anche nell'ipotesi che, come fa notare l'economista Mario Seminerio, in un'ottica di adeguamento del mercato, quei 7,5 euro (i restanti 2,5 del costo azienda coprono contributi Inps, Inail e pagano la gestione del servizio, sempre all'ente previdenziale) diventino una sorta di salario minimo "de facto".

Altre che soldi: qua piovo solo i voucher, soprattutto se pensiamo al ritmo con cui stanno crescendo.

(Francesco Tomei)

INDUSTRIA I dati di Acimac: export padrone con 1,5 miliardi di vendite, il 77% sul totale

## Macchine per ceramica, fatturato da record

Il neo presidente Sassi: «Anche per il 2016 aspettative buone». Con l'incognita Cina

MODENA

È record storico di fatturato per i costruttori italiani di macchine e attrezzature per ceramica. Secondo i dati raccolti da Acimac, l'associazione nazionale di categoria con sede a Baggiovara, il giro d'affari di settore ha raggiunto, a fine 2015, i 1.982,8 milioni di euro, in crescita del +8% sull'anno precedente e con un incremento del +2,3% sul 2007, anno in cui il fatturato di settore aveva fatto registrare il suo picco più elevato.

A contribuire al raggiungimento di questo risultato sia le vendite sui mercati esteri che, con un incremento del +9,1% sul 2014, raggiungono il volume record di 1.522 milioni di euro (77% del fatturato totale), sia quelle sul mercato italiano, pari a 460,8 milioni di euro, in crescita del 4,3%.

L'Export

Tra le destinazioni delle esportazioni al primo posto l'Asia (Cina esclusa) con 278 milioni di euro (18,3% del fatturato totale), che ha fatto registrare un incremento del +29,3% sul 2014.

Conserva il secondo posto l'Unione Europea, passando da 226,2 a 277,3 milioni (+22,6%) e assorbendo il 18,2% del fatturato complessivo. Segue l'Africa (ancora principalmente identificabi-



2015 POSITIVO Paolo Sassi, nuovo presidente di Acimac (www.modenaindustria.it)

le con i Paesi del Nord) che registra un +22,8%, raggiungendo i 203,8 milioni di euro (13,4% dell'export globale).

Si ferma a 186,6 milioni di euro il Medio Oriente che, con calo del 25,1%, nel 2015 scende al quarto posto tra le principali destinazioni dell'export made in Italy.

Al quinto posto troviamo il Sud America con 185,9 milioni di Euro (+8%). Ottime le performance in Nord America, trainate dal nuovo distretto produttivo a stelle e strisce, che praticamente raddoppia il fatturato, raggiungendo i 160,9 milioni di euro (+92,8%).

Segue Est Europa, con un totale di 152,9 milioni (+7,9%), Est Asia (Cina, Hong Kong, Taiwan) con 75,5 milioni di Euro (-34,9%) e Oceania con i suoi 1,2 mi-

GUARDA



lioni di Euro di fatturato.

L'internazionalizzazione

Erano 67 le aziende estere controllate da gruppi italiani a fine 2015. In crescita rispetto al 2014, hanno registrato un fatturato di 492,5 milioni di euro.

Il mercato domestico

Cresce per il terzo anno consecutivo anche il fatturato generato dalle vendite alla clientela italiana. Grazie ad un incremento del +4,3% sul 2014, il giro d'affari ha raggiunto i 460,8 milioni, pari al 23,3% del totale.

I settori clienti

Le vendite ai produttori di piastrelle rappresentano, come consuetudine, oltre l'80% del totale e sono risultate in crescita del +6,1% rispetto al 2014.

Ottime le performance delle macchine per laterizi,

in crescita del +38,3% per un fatturato che raggiunge i 156,1 milioni, dopo anni di contrazione. Anche in questo caso è l'export che traina il settore. Nei dodici mesi del 2015, le vendite oltre confine sono cresciute del +42,8%.

Al terzo posto si posiziona il settore dei sanitari in ceramica. Seguono il settore dei refrattari, della stoviglieria e della ceramica tecnica.

Le aziende

A fine dicembre 2015 erano 148 le aziende attive in Italia (-4 unità sul 2014) e che hanno dato lavoro a 6.229 addetti (+0,4%).

Il settore conserva la sua struttura estremamente polarizzata con la maggioranza delle aziende (51,4%) che realizza fatturati inferiori ai 2,5 milioni di euro. Sono invece solo 19 (12,8% del totale) le aziende con fatturati superiori ai 10 milioni di euro.

Previsioni 2016

«Il primo trimestre 2016 si è chiuso con un incremento del +9% sul trimestre 2015» - dichiara il neo presidente di Acimac, Paolo Sassi - trainato dai buoni risultati registrati all'estero». «Ci auguriamo che l'aumento possa essere confermato anche nei prossimi mesi, consentendoci di chiudere l'anno con un leggero incremento dei già ottimi risultati raggiunti a fine 2015».

ACCORDO Sarà esclusivista della Mesutronic Gerätebau

## Food control, Coop Bilanciai alla tedesca

### Per espandersi oltre il business del peso

CAMPOGALLIANO

Coop Bilanciai ha siglato un importante accordo di partnership per il mercato italiano con Mesutronic Gerätebau GmbH, primario produttore tedesco di metal detector ed x-ray che opera nei settori food, farmacia, igiene, materiali, tessile, legno e industria mineraria. Con questo deal, la società di Vezzelli amplia l'offerta dei suoi prodotti oltre il business specifico del peso, estenden-

dolo a quello del controllo, «strategico per il gruppo».

Coop Bilanciai, secondo i termini dell'accordo è diventato l'unico tramite per il mercato italiano per la commercializzazione dei prodotti realizzati dall'azienda di 150 dipendenti di Kirchberg im Wald, gestendo il mercato food e pharma, distribuendo i prodotti, stabilendo le condizioni di fornitura organizzando le attività di marketing e promozione, quali fiere in Italia.

**EDILIZIA PUBBLICA** Il sindaco e presidente della Provincia sull'emergenza casa sempre più grave

# «Ma gli investimenti dei Comuni non bastano»

*Muzzarelli si appella al Governo e chiede un intervento nazionale*

MODENA

«Per i Comuni la casa è un'autentica emergenza sociale che negli ultimi anni si è ulteriormente aggravata. Le politiche di sostegno alle famiglie, anche se indispensabili, non risolvono il problema, non incidendo sulle cause reali; gli investimenti in corso da parte dei Comuni sono positivi e rappresentano una quota importante dei bilanci locali, ma restano limitati di fronte alla gravità della situazione. E' ora, quindi, di affrontare il te-

ma a livello nazionale, attraverso un piano e risorse straordinarie per costruire nuovi alloggi di edilizia residenziale pubblica».

Lo ha affermato Gian Carlo Muzzarelli, presidente della Provincia di Modena, intervenendo in Provincia, nel corso dell'assemblea di Acer (Azienda casa Emilia Romagna) di Modena che ha approvato il bilancio.

**«Servono risorse straordinarie per costruire nuovi alloggi. Le politiche di sostegno non risolvono il problema»**



MODENA

**EDILIZIA PUBBLICA** Ieri l'ok di Comuni e Provincia al consuntivo 2015 chiuso in utile di 3mila euro

Con un voto unanime della Conferenza degli Enti - riunita ieri in Provincia - è stato approvato il bilancio consuntivo di Acer Modena per il 2015.

«Come accade già da alcuni anni - ha sottolineato nella sua relazione il presidente Acer Andrea Casagrande - e come questo bilancio conferma, la nostra struttura è impegnata ad offrire servizi sempre più aderenti alle richieste dei Comuni: mi riferisco, ad esempio, al sistema della accoglienza e dell'ascolto, agli interventi per la riqualificazione energetica, al ruolo di supporto, per i Comuni, per le funzioni di Agenzia Casa».

Tutto questo in un quadro in cui il disagio abitativo resta la priorità dell'azienda: «Ad aprile 2016, grazie alle misure stanziate per l'emergenza abitativa, abbiamo portato a compimento i lavori su 42 alloggi, per un importo totale di circa 500mila euro. In questo senso, riteniamo necessario un rinnovato impegno dello Stato volto a ripristinare un flusso di finanziamenti certi e costanti, in parte anche provenienti dalla fiscalità generale, che consenta di attuare un piano che faccia uscire in tempi brevissimi il Paese dall'emergenza abitativa e ricollochere la politica della casa e della edilizia residenziale pubblica in una costante, normale e programmabile gestione».

Analizzando il bilancio presentato ai Sindaci, Casagrande si è soffermato su alcuni numeri.

L'utile di gestione, si legge in una nota, è di circa 3mila euro, sostanzialmente stabile rispetto ai bilanci consuntivi degli anni scorsi. Nel 2015 Acer ha superato per la prima volta il tetto dei 7mila alloggi gestiti a Modena e provincia (7003 per l'esattezza): un dato in crescita costante che, sottolinea Casagrande, «conferma la nostra centralità come braccio operativo dei Comuni nelle politiche abitative e impegna quoti-

## Acer, semaforo verde al bilancio

*Per la prima volta superato il tetto dei 7mila immobili gestiti*



RELAZIONE A destra Andrea Casagrande presidente di Acer Modena, azienda pubblica che gestisce le case popolari

zialmente stabile rispetto ai bilanci consuntivi degli anni scorsi. Nel 2015 Acer ha superato per la prima volta il tetto dei 7mila alloggi gestiti a Modena e provincia (7003 per l'esattezza): un dato in crescita costante che, sottolinea Casagrande, «conferma la nostra centralità come braccio operativo dei Comuni nelle politiche abitative e impegna quoti-

**Manutenzione straordinaria per poco meno di 6 milioni**  
**Riconsegnati 39 alloggi erp nel cratere**

dianamente la nostra struttura a migliorare i servizi forniti».

Tra le voci di bilancio, grande rilevanza occupano gli interventi di manutenzione straordinaria realizzati nel 2015 (di poco inferiore ai 6 milioni di euro), che in alcuni casi ha restituito ai Comuni parti significative di patrimonio pubblico, così come per gli interventi nei Comuni del

cratere sismico che hanno consentito di riconsegnare 39 alloggi erp ora di nuovo agibili.

Una cifra analoga riguarda la progettazione e l'investimento nelle nuove costruzioni: tra quelle portate a completamento nel 2015, lo stabile in via Paul Harris a Modena, per un totale di 16 appartamenti, e quello di via Lombardia a Savigliano di 12 alloggi.





# Via Emilia e dintorni IN BORSA



<b>AEFFE</b>	Gruppo attivo nel settore della moda, ha sede a San Giovanni in Marignano.	PREZZO DI CHIUSURA 1,00	VARIAZIONE -9,26%
<b>AEROPORTO MARCONI</b>	Società che gestisce lo scalo bolognese. Ha sede a Bologna.	PREZZO DI CHIUSURA 7,945	VARIAZIONE -3,87%
<b>BEGHELLI</b>	Azienda che opera nel settore dell'illuminazione. Ha sede a Monteveglio.	PREZZO DI CHIUSURA 0,36	VARIAZIONE -9,00%
<b>BEST UNION</b>	Azienda che produce e commercializza sistemi di biglietteria elettronica. Ha sede a Bologna.	PREZZO DI CHIUSURA 2,356 prezzo del 23/06	VARIAZIONE
<b>BIO ON</b>	Società di proprietà intellettuale, fornisce tecnologie per i polidrossialcanoati. Ha sede a San Giorgio di Piano.	PREZZO DI CHIUSURA 12,00	VARIAZIONE -6,90%
<b>BOLZONI</b>	Gruppo attivo nella progettazione e produzione di attrezzature per la movimentazione industriale. Ha sede a Podenzano	PREZZO DI CHIUSURA 4,272	VARIAZIONE -0,05%
<b>BONIFICHE FERRARESI</b>	Società attiva nella coltivazione e commercializzazione di prodotti agricoli. Ha sede a Roma.	PREZZO DI CHIUSURA 17,80	VARIAZIONE -3,78%
<b>BPER BANCA</b>	È la capogruppo dell'omonimo gruppo bancario, ha sede a Modena.	PREZZO DI CHIUSURA 3,492	VARIAZIONE -24,61%
<b>CREDEM</b>	Gruppo bancario, ha sede a Reggio Emilia.	PREZZO DI CHIUSURA 6,10	VARIAZIONE -7,29%
<b>DATALOGIC</b>	Azienda che produce lettori di codici a barre e sensori per rilevazione. Ha sede a Calderara di Reno.	PREZZO DI CHIUSURA 13,37	VARIAZIONE -6,37%
<b>EMAK</b>	Azienda attiva nella produzione di attrezzature tra l'altro per giardinaggio e agricoltura. Ha sede a Bagnolo in Piano.	PREZZO DI CHIUSURA 0,683	VARIAZIONE -5,20%
<b>ENERGICA MOTOR COMP.</b>	È una società di Modena che opera nel mercato della produzione e commercializzazione di moto elettriche.	PREZZO DI CHIUSURA 2,61	VARIAZIONE -4,04%
<b>EXPERT SYSTEM</b>	È un'azienda con sede principale a Modena, opera nel campo del software.	PREZZO DI CHIUSURA 1,879	VARIAZIONE -1,31%
<b>FERRARI</b>	È una casa automobilistica con sede a Maranello, produce vetture per strada e racing.	PREZZO DI CHIUSURA 36,72	VARIAZIONE -4,85%
<b>GAS PLUS</b>	Azienda produttrice e distributrice di gas naturale anche in Emilia Romagna. Ha sede a Milano.	PREZZO DI CHIUSURA 2,53	VARIAZIONE -6,23%
<b>G. CERAMICHE RICCHETTI</b>	È una holding industriale con sede a Modena, attiva nel settore ceramico.	PREZZO DI CHIUSURA 0,1613	VARIAZIONE -3,41%
<b>HERA</b>	Multiutility (energia, acqua e servizi ambientali), ha sede a Bologna.	PREZZO DI CHIUSURA 2,352	VARIAZIONE -3,13%
<b>IGD</b>	Società attiva nella grande distribuzione del settore immobiliare. Ha sede a Ravenna.	PREZZO DI CHIUSURA 0,701	VARIAZIONE -5,65%
<b>INTERPUMP</b>	Gruppo attivo nella produzione di pompe per i settori olio e acqua. Ha sede a Sant'Ilario d'Enza.	PREZZO DI CHIUSURA 14,11	VARIAZIONE -4,34%
<b>IMA</b>	Azienda attiva nella produzione di macchinari per packaging. Ha sede a Ozzano.	PREZZO DI CHIUSURA 51,55	VARIAZIONE -2,46%
<b>IRCE</b>	Gruppo attivo nella produzione di conduttori e cavi per energia. Ha sede a Imola.	PREZZO DI CHIUSURA 1,677	VARIAZIONE +0,00%
<b>IREN</b>	Multiutility (energia, ambiente etc), ha sede a Reggio Emilia.	PREZZO DI CHIUSURA 1,358	VARIAZIONE -5,50%
<b>IT WAY</b>	Società a capo di un gruppo attivo nell'information technology, ha sede a Ravenna.	PREZZO DI CHIUSURA 1,396	VARIAZIONE -5,10%
<b>LANDI RENZO</b>	Azienda produttrice di componenti e sistemi per gpl e metano. Ha sede a Cavriago.	PREZZO DI CHIUSURA 0,43	VARIAZIONE -6,01%
<b>MARR</b>	Società controllata dal Gruppo Cremonini, è attiva nel settore della distribuzione di prodotti per la ristorazione. Ha sede a Rimini.	PREZZO DI CHIUSURA 16,62	VARIAZIONE -4,87%
<b>MODELLERIA BRAMBILLA</b>	Azienda attiva nella produzione di componentistica per l'industria automobilistica. Ha sede a Correggio.	PREZZO DI CHIUSURA 3,67	VARIAZIONE -9,16%
<b>MOBYT</b>	Società di mobile marketing e web advertising, ha sede a Ferrara.	PREZZO DI CHIUSURA 1,97	VARIAZIONE -1,50%
<b>MONRIF</b>	Holding attiva tra gli altri nei settori editoriale, pubblicitario e alberghiero. Ha sede a Bologna.	PREZZO DI CHIUSURA 0,169	VARIAZIONE -8,40%
<b>NOEMALIFE</b>	Gruppo attivo nell'informatica clinica ospedaliera. Ha sede a Bologna.	PREZZO DI CHIUSURA 7,10	VARIAZIONE -3,53%
<b>PANARIAGROUP</b>	È a capo di un gruppo di aziende del settore ceramico, con sede a Fiorano.	PREZZO DI CHIUSURA 2,43	VARIAZIONE -10,00%
<b>PARMALAT</b>	Azienda attiva nella produzione di latte e derivati. Ha sede a Collecchio.	PREZZO DI CHIUSURA 2,336	VARIAZIONE +0,52%
<b>PIQUADRO</b>	È un'azienda che produce pelletteria per il lavoro e il tempo libero. Ha sede a Gaggio Montano.	PREZZO DI CHIUSURA 1,09	VARIAZIONE -4,22%
<b>PLT</b>	Holding attiva nelle energie rinnovabili, ha sede a Cesena.	PREZZO DI CHIUSURA 2,23	VARIAZIONE -0,36%
<b>POLIGRAFICI EDITORIALE</b>	Holding del gruppo Monrif che edita quotidiani. Ha sede a Bologna.	PREZZO DI CHIUSURA 0,1595	VARIAZIONE -10,69%
<b>POLIGRAFICI PRINTING</b>	Azienda che opera nel settore della stampa industriale. Ha sede a Bologna.	PREZZO DI CHIUSURA 0,246 prezzo del 23/06	VARIAZIONE
<b>PRIMI SUI MOTORI</b>	È un gruppo attivo nel settore del digital marketing, con sede a Modena.	PREZZO DI CHIUSURA 1,278	VARIAZIONE +5,45%
<b>ROSETTI MARINO</b>	Società per la progettazione e costruzione di piattaforme per il settore energy e navi di servizio, ha sede a Ravenna.	PREZZO DI CHIUSURA 35,38 prezzo del 23/06	VARIAZIONE
<b>SERVIZI ITALIA</b>	Azienda attiva nei servizi per le strutture ospedaliere. Ha sede a Soragna.	PREZZO DI CHIUSURA 3,538	VARIAZIONE -2,70%
<b>SITI-B&amp;T GROUP</b>	Azienda che produce impianti per l'industria ceramica, con sede a Formigine.	PREZZO DI CHIUSURA 8,15 prezzo del 23/06	VARIAZIONE
<b>TREVI</b>	Gruppo attivo nel campo dell'ingegneria e della produzione di impianti per oil & gas, ha sede a Cesena.	PREZZO DI CHIUSURA 1,239	VARIAZIONE -6,42%
<b>UNIPOL</b>	Gruppo assicurativo con sede a Bologna.	PREZZO DI CHIUSURA 2,446	VARIAZIONE -18,58%
<b>UNIPOLSAI</b>	Compagnia assicurativa multiramo del Gruppo Unipol, ha sede a Bologna.	PREZZO DI CHIUSURA 1,468	VARIAZIONE -10,49%
<b>VALSOIA</b>	Società produttrice di alimenti vegetali, ha sede a Bologna.	PREZZO DI CHIUSURA 18,00	VARIAZIONE -2,17%
<b>YOOX NET-A-PORTER</b>	Gruppo attivo nell'e-commerce del settore moda. Ha sede anche a Bologna.	PREZZO DI CHIUSURA 21,68	VARIAZIONE -9,70%

Dati (riferiti al giorno precedente)

tratti da [www.borsaitaliana.it](http://www.borsaitaliana.it)

**CARPI** Un cittadino ha denunciato la situazione scoperta nella zona tra San Marino e Cortile, al confine con Novi

## In campagna discarica a cielo aperto

«E' una strada bianca, hanno scaricato materiale edile e di ogni genere»

CARPI

Legno, ferro, metallo, plastica, vecchi mobili, spazzatura, sacchetti pieni di qualsiasi genere di rifiuto. E' una vera discarica a cielo aperto un tratto di campagna tra San Marino e Cortile. Ricorda molto la montagna di rifiuti segnalata dai cittadini alla Lega nord di Carpi nella zona di via Due Ponti. Qui siamo in un'altra area di Carpi, e la cosa dovrebbe far riflettere su quanto il fenomeno sia diffuso. Qui siamo nelle lame, in quel pezzo di territorio del Comune di Novi che si insinua in quello di Carpi, tra San Marino e Cortile. A settecento metri da quel che resta, ormai un rudere, del Palazzo delle lame, il cui accesso, ora transennato, in passato era stato il primo luogo adibito a discarica abusiva.

La segnalazione anche questa volta arriva dei cittadini, da Vanel Salati a nome dell'associazione Eko-club Carpi. «La strada è bianca, utilizzata per lo più dagli agricoltori, da cacciatori nella stagione di caccia, da appassionati di mountain bike e da quei pochi che praticano jogging in campagna. È un luogo fuori mano - racconta ancora Salati - dove è raro incontrarvi qualcuno, in quanto anche la strada termina. Luogo ideale per scaricare, non visti, mate-



**RIFIUTI ABBANDONATI** Legno, plastica, ferro, metallo, scarti edilizi, laterizi: c'è veramente ogni sorta di materiale nella discarica a cielo aperto in zona lame



riale di ogni genere, soprattutto scarti di materiali edili».

E' così che, a forza di abbandoni, gli accessi alle case disabitate sono stati trasformati in discarica a cielo aperto. «Se non si provvede in tempi decenti a rimuovere quanto i sudicioni lasciano in giro il territorio diventerà una vera pattumiera».

Il cittadino legge in questa situazione, da un lato, una «complicazione e burocratizzazione eccessiva del conferimento dei materiali di scarto nelle aree ecologiche», dall'altro la necessità di avere «molti salate» per punire «i sudicioni» che abbandonano i rifiuti.

«Pare che gli organismi pubblici preposti alla soluzione del problema nelle lame siano stati da tempo allertati - sottolinea Salati riferendosi ad Aimag e Comune di Novi - ma i mesi sono passati e la questione non è cambiata». Sollecita quindi l'attivazione delle procedure di bonifica dell'area. «Il perdurare della presenza dei rifiuti deturpa il paesaggio e inquina il suolo».

(e.g.)

CARPI

Anche per il periodo estate 2016-estate 2017 eviteranno rincari fino al 70 per cento per gli utenti della tratta Modena-Carpi-Rolo. Lo mette nero su bianco la Convenzione, stilata da Comune di Carpi, Seta e aMo, per gli abbonamenti integrati treno-bus mensili e annuali sulla tratta, recentemente rinnovata e che evita infatti l'applicazione automatica delle tariffe regionali «Mi nuovo»; grazie al contributo economico di Agenzia della Mobilità, alla disponibilità di Seta a favorire l'equilibrio tariffario e anche ad un

**CARPI** Il Comune ha rinnovato la convenzione con Seta e aMo ed evita rincari

## Trasporti treno-bus: prezzi calmierati sulla tratta tra Modena e Rolo

piccolo ma significativo contributo della stessa amministrazione comunale cittadina, di 2mila euro.

Resteranno invariati così rispetto al 2015 i costi dei titoli di viaggio che consentono di viaggiare sulla tratta ferroviaria Modena-Carpi e sui servizi urbani delle due città, sia gli abbonamenti annuali e mensili che consentono di uti-

lizzare il treno tra Modena e Carpi e i servizi bus urbani ed extraurbani.

Così, ha recentemente fatto sapere aMo, dal primo luglio 2016 un utente che debba acquistare un abbonamento mensile tra Modena e Carpi comprensivo del tragitto in treno e dei bus urbani, grazie alla Convenzione continuerà a pagare 58 euro anziché 76

previsti da «Mi Nuovo». L'abbonamento annuale intero gli costerà ancora 479 euro anziché 599, e quello ridotto studenti 453 euro anziché 573. L'utente che dovesse utilizzare un abbonamento mensile comprensivo del tragitto in treno e dei servizi bus urbani ed extraurbani spenderà poi per la tratta Carpi-Reggio/Novi 48 euro anziché i 76



previsti da «Mi Nuovo». L'abbonamento annuale intero gli costerà infine 399 euro anziché 585, l'annuale studente 355 anziché 538, con risparmi in questo caso di oltre 180 euro.

«Anche questo atto e il contributo a questa iniziativa -

spiega l'assessore alla Mobilità Cesare Galantini - conferma l'attenzione che l'amministrazione comunale ha verso la mobilità sostenibile e gli utenti del trasporto pubblico, sia esso su gomma che su rotaia».

## «Bufale scientifiche, poco attrezzati per capirle»: se ne parla stasera alla Festa del Pd di Carpi

«Scienza, mistificazioni e bufale: come separare i fatti dalle opinioni quando parliamo di salute, medicina e ricerca scientifica»: è questo il titolo dell'inedito dibattito programmato per questa sera a Carpi, nell'area verde Zanichelli dove si tiene la Festa de l'Unità organizzata dai Circoli Pd delle Terre d'Argine. Su questo tema si confronteranno il giornalista specializzato in divulgazione scientifica Marco Cattaneo, direttore de Le Scienze, di Mente e Cervello e di National Geographic Italia, e la deputata carpigiana del Pd Manuela Ghizzoni che commenta: «Come capire quando ci troviamo davanti a una cosiddetta "bufala" fatta passare per scienza? Pur bombardati da grandi quantitativi di informazioni, siamo la società meno informata e meno attrezzata per discernere il vero dal falso.»



## CARPI Il ricavato andrà in beneficenza a famiglie in difficoltà Alle 9.30 a Palazzo Pio 30 bici all'asta

CARPI

«Chi offre di più... pedala prima». Oggi è il giorno dell'asta di beneficenza che mette a disposizione 30 biciclette, diventate di proprietà del Comune trascorso un anno dal loro ritrovamento. L'ap-

puntamento è alle 9.30 nel Cortile d'Onore del Palazzo dei Pio, a Carpi. A condurre l'asta il Comitato della Balorda, con lo scopo di raccogliere fondi destinati all'acquisto di latte in polvere per bambini e pannolini a sostegno di famiglie con disagio socio-economico.

**CARPI** Per salvarli sono dovuti intervenire i vigili del fuoco e un meccanico: smontati alcuni componenti del mezzo

## Gattini recuperati dal motore di un'auto

*I volontari del gattile hanno poi trovato una micina con femore fratturato in via dell'Industria*

**CARPI**

È stato necessario l'intervento dei vigili del fuoco e di un meccanico professionista per salvare un micino di pochi mesi rimasto intrappolato all'interno di una macchina.

E' successo mercoledì pomeriggio, in un parcheggio alla periferia di Carpi, dove un passante ha visto il gattino, spaventato dai rumori del traffi-

co, cercare rifugio nel motore di un'auto in sosta e ha prontamente avvisato la polizia municipale e i volontari del gattile dell'Unione delle Terre d'Argine. Un salvataggio non facile, visto che per liberare l'incauta bestiola si è dovuto non solo sollevare l'autovettura, ma addirittura smontare alcuni componenti del vano motore.

L'episodio fa seguito ad un altro, analogo anche se

meno avventuroso, capitato domenica sera, nei pressi della rotonda di via Carlo Marx, dove due gattini si aggiravano spauriti; uno, visibilmente ferito, è stato raccolto da due giovani, l'altro, in fuga si è nascosto in un'auto parcheggiata all'interno dell'area della Cmb. Grazie all'individuazione del proprietario della macchina, si è potuto aprire il cofano e il piccolo, che si è poi rivelata una femmi-

nucchia di circa due mesi, si è lasciato "cattare" senza opporre forti resistenze.

Giorni davvero impegnativi per il Gattile di Carpi: un'altra micina di due mesi, dal mantello bianco e tigrato, è stata trovata martedì in viale dell'Industria, con un femore fratturato e ora è affidata ai volontari, in attesa, come gli altri, di essere adottata. E' andata purtroppo peggio ad un cuc-



**SALVATAGGIO** Il micino estratto vivo dal vano motore di una macchina

ciolo nero falciato da un'auto in corsa mentre, incerto e zoppicante, cercava di attraversare la Statale Romana Nord in prossimità di Fossoli.

**CAVEZZO** La decisione è stata presa durante il consiglio comunale straordinario di mercoledì

## Bocciodromo, a gara la gestione del bar

*Convenzione rinnovata per 3 mesi mentre si prepara il bando*

**CAVEZZO**

«Abbiamo ottenuto un risultato molto interessante a favore della comunità di Cavezzo: è stata approvata la modifica della convenzione della bocciofila con lo stralcio della gestione del bar che nelle prossime settimane andrà a gara. Così dal primo ottobre ci sarà il nuovo gestore o verrà riconfermato il precedente».

Così Katia Motta, consigliere comunale di Rinascita Cavezzese commenta l'esito del consiglio comunale straordinario convocato mercoledì sera per discutere della convenzione



**ASSESSORE** Filippo Viaggi

per la gestione del Bocciodromo.

«E' vero che, alcuni giorni fa, abbiamo approvato in Consiglio un primo schema di convenzione,

che include anche l'affidamento, alla bocciofila di Cavezzo, del locale del bar oltre che, ovviamente, dell'impianto sportivo. Siccome però - spiega Filippo Viaggi, assessore comunale allo sport - non c'è proprio una normativa certa in materia, abbiamo ritenuto utile, pure su sollecitazione delle minoranze, attuare degli approfondimenti tecnico giuridici».

Alla base della discussione la necessità di trasparenza nell'affidamento del bar. «Poiché vogliamo essere assolutamente trasparenti e non lasciare alcuna ombra sulla nostra amministrazione - ha infatti pro-

seguito Viaggi - abbiamo deciso di procedere con una gara pubblica per l'affidamento del bar».

Il consiglio comunale di mercoledì ha dunque prorogato la vecchia convenzione di tre mesi. Il bar terrà così aperto fino al 30 settembre 2016, garantendo la copertura in estate e dando continuità a un servizio a favore della collettività. Nel frattempo l'amministrazione avrà a disposizione i mesi necessari per predisporre, rispettando i termini di legge, una gara aperta a chi avrà determinati requisiti per la gestione dell'esercizio commerciale».

**SAN FELICE** Aperto 2 giorni a settimana in piazza Italia

## Sportello Ambiente, attivo il nuovo servizio



**SAN FELICE**

Due giorni a settimana, martedì e sabato, dalle 9.30 alle 12.30 è attivo, presso il Municipio provvisorio di piazza Italia a San Felice, lo Sportello Ambiente. Lo sportello si occuperà di fornire informazioni e raccogliere segnalazioni in merito a diverse tematiche ambientali: problematiche legate alla presenza di animali come topi, ratti, zanzare e piccioni; incuria nella gestione di aree verdi; informazioni sulla stazione ecologica di via Leonardo da Vinci; raccolta, conferimento e smaltimento rifiuti.

**MIRANDOLA** L'artista di Cesena espone alla Degusteria

## «L'immutabilità della realtà» nelle opere di Gianluca Bosello

**MIRANDOLA**

Fino al 2 luglio l'artista Gianluca Bosello esporrà una serie di dipinti ad olio

### IN BREVE

#### Mirandola, concerto della Filarmonica in piazza

Mercoledì prossimo a Mirandola c'è grande attesa per "Musica sotto le stelle", il nuovo concerto della Filarmonica Andreoli diretta dal Maestro Gianni Malavasi. L'iniziativa, a ingresso libero con inizio alle 21, prevede musiche di Rossini, R.W. Williams, Fukushima, Rota, Morricone e Wittock. Organizza il Comune di Mirandola, nell'ambito dell'Estate in città.

presso la sala interna della Degusteria di Mirandola.

Bosello nasce a Cesena nel 1970 città dove attualmente risiede e svolge la sua attività artistica. Fin da bambino ha nutrito un profondo interesse per il disegno e le arti figurative in genere. Nel 1985 incomincia a dipingere e a partecipare a concorsi e a rassegne d'arte, avvalendosi dei consigli e suggerimenti di vari pittori, tra i quali Romolo Tassinari prima e Romano Buratti in seguito. Nel 1995 frequenta un corso di perfezionamento tenuto dal pittore forlivese Ido Erani, che gli permette di cogliere e intraprendere segreti e nuove tecniche pittoriche, per proseguire con tecnica e costanza in una continua ricerca artistica ed una propria formazione individuale. La pittura di Gianluca Bosello ci proietta in un mondo quasi surreale, personale, solitario dove le figure sono alla ri-

cerca di vecchi ricordi, di gioie, di inciampi giovanili. Si tratta di un universo pervaso dalla semplicità delle cose, una bicicletta, vecchi binari un ombrello che Gianluca Bosello rappresenta con accurata precisione. Gli oggetti ci ricordano il passato che ritorna inesorabile e che resta indelebile nella nostra mente.

L'artista non rappresenta personaggi nella loro fisicità ma preferisce immortalare lo spirito che aleggia intorno alle cose e ai comportamenti che ogni giorno ripetiamo. La bicicletta è il suo simbolo preferito perché attraverso il suo movimento rappresenta le tre fasi della vita dove le ipotetiche linee della vita viste dalle varie direzioni della bicicletta godono d'immortalità, in un passaggio virtuoso testamentario. Il suo movimento lento, ma continuo, è metafora del soffio vitale del quotidiano. La sua pittura rapisce per raggiungere un determinato obiettivo il quale nel proporre sempre le stesse cose, ricorda l'immutabilità della realtà.

(Antonio Castellana)

**CONCORDIA** Esposti i progetti per il rifacimento e rinnovamento dello spazio urbano

## «Cantiere di idee» per piazza Garibaldi: ultimi due giorni per visitare la mostra

**CONCORDIA**

Ultimi due giorni per visitare il 'cantiere di idee' per piazza Garibaldi a Concordia. Rimane infatti aperta fino a domani nella sala conferenza del municipio in piazza 29 Maggio, la mostra dei progetti presentati al concorso di progettazione per la nuova piazza in via Garibaldi.



**CAVEZZO** Festa con musica, karaoke e lotteria per gli anziani residenti e i loro parenti

## E' «Profumo d'estate» al centro diurno Villa Rosati

**CAVEZZO**

Un piccolo grande evento diventato ormai un appuntamento fisso. E' "Profumo d'estate": una vera e propria festa che darà il benvenuto alla bella stagione, in programma oggi a partire dalle 16.30 nel parco della Casa residenza anziani e Centro diurno Villa Rosati di Cavezzo, gestita da Cooperativa Elleuno. Un pomeriggio all'insegna dell'intrattenimento e che vedrà come protagonisti gli anziani ospiti della struttura,

ma anche i loro parenti nonché gli operatori di Villa Rosati, il cui parco per l'occasione sarà arricchito da ghirlande colorate, disegni e manufatti creati con amore e impegno dagli utenti della Cra e del Cd. Nel corso della giornata, spazio al progetto di Karaoke terapia animato da Lory e Sara Fox. Inoltre, ci sarà la possibilità di vincere, tramite una lotteria, incantevoli fiori e piante. Gran finale con un ricco e gustoso buffet.

**SASSUOLO** Verifiche congiunte, a Braida, da parte dei carabinieri, dei Nas e dell'Ausl

## Centri massaggi irregolari, chiusi

### Non disponevano delle idonee condizioni igienico-sanitarie

**SASSUOLO**

Due centri massaggi chiusi di cui uno sequestrato. È il bilancio dei controlli effettuati negli ultimi giorni dai carabinieri della Compagnia di Sassuolo insieme all'azienda Usl.

#### Le verifiche

Nel mirino delle verifiche sono finite alcune attività gestite da cittadini cinesi. In particolare, due centri massaggi aperti nel

quartiere Braida di Sassuolo. Qui, i carabinieri e l'Ausl hanno voluto verificare che tutto fosse in regola.

#### Risultati

In entrambe le attività, però, sono stati riscontrati problemi sulle condizioni igienico-sanitarie.

#### Il Comune

I militari e l'Ausl ne hanno così dato comunicazione al Comune che ieri ha provveduto a chiu-

**Le due strutture erano gestite da cittadini di origine cinese. In una delle due operava una dipendente senza abilitazione**

dere entrambe le strutture.

#### Il ruolo dei Nas

Sul posto sono intervenuti per un controllo aggiuntivo anche i carabinieri del Nas. In uno dei due centri e così emerso che un'operatrice lavorava senza essere in possesso della qualifica richiesta. Per l'esercizio in questione è scattato di conseguenza il sequestro preventivo.



(S.Z.) IN AZIONE Nas (repertorio)

**SASSUOLO**

## Giro di vite sulla raccolta a San Michele con Hera

**SASSUOLO**

L'amministrazione comunale, insieme ad Hera, sta provvedendo alla riorganizzazione del servizio stradale di raccolta dei rifiuti a San Michele di Sassuolo, con l'obiettivo di implementare e favorire la raccolta differenziata come previsto dalla normativa vigente.

I contenitori per plastica/lattine e carta/cartone avranno coperti senza feritoie, ad apertura totale con pedaliera, mentre quelli dedicati ai rifiuti indifferenziati, che a valle di una corretta raccolta differenziata costituiscono una parte residuale dei rifiuti urbani, saranno invece dotati di apposite bocche di conferimento, che consentiranno l'introduzione solo di

piccoli quantitativi di materiale. Il progetto prevede inoltre, laddove ve ne sia la possibilità, l'eliminazione dei cassonetti singoli, con lo scopo di creare isole di base complete, simili a quella nell'immagine.

Scaricando sul cellulare la App di Hera "Il Rifiutologo" è possibile trovare informazioni dettagliate su come riciclare ogni scar-

to, pacchetto o confezione. L'App permette infatti di cercare il rifiuto in due modi: scrivendo il nome del prodotto da buttare o fotografando il suo codice a barre. L'App indica le modalità di smaltimento sul territorio servito da Hera e, in caso di prodotti composti da più materiali, specifica come differenziare ciascun materiale.

**SASSUOLO** Il sindaco chiarisce alcuni punti sulla tariffa rifiuti che hanno suscitato polemica nei giorni scorsi

## Pistoni: «È possibile dilazionare la Tari»

«Abbiamo comunicato male ai cittadini questa possibilità, sempre esistita»

**SASSUOLO**

Scadrà il prossimo 30 giugno l'acconto della Tassa sui Rifiuti, Tari, calcolato nella misura del 60% dell'imposta dovuta, con qualche polemica per il ritardo col quale stanno arrivando, in questi giorni i bollettini, e per la suddivisione in due rate invece che in tre. Ma sulla questione il Comune precisa che non si tratta di una data perentoria: il pagamento con qualche giorno di ritardo non comporta alcuna sanzione.

Inoltre se l'importo dovuto supera i 120 euro, i cittadini in difficoltà potranno richiedere la dilazione dell'acconto fino a tre rate con scadenza 30 giugno, 31 luglio e 31 agosto; gli uffici valuteranno la possibilità di dilazione fino a tre rate anche nel caso di importi inferiori per



CHIARIMENTI Il sindaco Claudio Pistoni

specifici casi di difficoltà. Gli interessati possono presentare richiesta direttamente presso gli uffici del Servizio Entrate e Patrimonio del Comune.

«La possibilità di ottenere una dilazione fino a tre rate dell'acconto - chiarisce il sindaco Claudio Pistoni - c'è sempre stata ma non è stata indicata nelle lettere inviate a casa. C'è stato un evidente errore di comunicazione, del quale mi assumo la responsabilità e per il quale chiedo scusa ai cittadini perché non si può dare per scontata la conoscenza di certi meccanismi e certe possibilità. Per il futuro - conclude il Sindaco - cercheremo di migliorare il caso specifico e non solo, perché il rapporto tra Amministrazione e cittadini deve sempre migliorare e non può rimanere su un piano burocratico».

**FORMIGINE** Sarà discussa giovedì in Consiglio la mozione del Movimento 5 Stelle

## «Un controllo su tutte le strade del territorio»

«La nuova legge sul reato di omicidio stradale impone regole precise»

**FORMIGINE**

È del 25 marzo 2016 la circolare inviata dal ministero dell'Interno a prefetture, questure, carabinieri, polizia e finanza dopo l'approvazione della nuova legge in materia di "Reato di omicidio stradale e di reato di lesioni perso-

nali stradali».

Il Movimento 5 Stelle di Formigine ha presentato una mozione in merito e che verrà discussa in Consiglio giovedì. «Per evitare che l'amministrazione incorra nel reato previsto dalla recente legge, nella quale si richiede l'impegno di sindaco e giunta comu-

nale ad effettuare un controllo preciso su tutto il territorio comunale circa lo stato del manto stradale, di dotare i guardrail di apposita protezione per motociclisti e ciclisti». Insomma, dai 5 Stelle l'impulso a una discussione per fare il punto sulle strade del paese.



INGRESSO Il municipio di Formigine

**SASSUOLO** Domani apre il bar accanto a Villa Giacobazzi

## Un 'aperistoro' speciale

Lo gestiscono ragazzi diversamente abili

**SASSUOLO**

«Un punto, un punto di partenza»: è questo lo slogan con cui Officina delle idee Sassuolo Aps pubblica l'inaugurazione del piccolo bar che gestirà in collaborazione con Anffas Sassuolo e Tsm - tutto si muove onlus insieme a ragazzi diversamente abili che le tre associazioni seguono nelle loro attività quotidiane.

La serata dell'Aperistoro, questo il nome scelto, si svolgerà presso Villa Giacobazzi domani, e sarà incentrata su un aperitivo di presentazione del progetto sociale alla base dell'attività. Qualche mese fa Officina delle idee ha partecipato e si è aggiudicata un bando di interesse del Comune di Sassuolo per un punto ristoro, appunto, destinato ad associazioni di volontariato. L'obiettivo di Officina delle idee, Anffas e Tsm è quello di promuovere l'integrazione di ragazzi "speciali" in attività di piccola ristorazione; infatti da qualche

tempo i ragazzi seguono corsi di servizio bar e cucina. Domenica gli organizzatori invitano tutti a partecipare all'inaugurazione che si svolgerà con un aperitivo dalle 18.30 fino alle 21; ci sarà un po' di musica di sottofondo e uno spazio bimbi oltre a qualche prelibatezza culinaria preparata solo per l'occasione dai ragazzi delle tre associazioni. Il punto ristoro che si trova adiacente a Villa Giacobazzi da luglio sarà aperto tutti i giorni al servizio di chiunque voglia un caffè, un gelato o una bibita serviti in modo speciale dai ragazzi di Officina delle idee. L'associazione è stata individuata dal Comune attraverso un avviso, riservato alle forme associative, per la concessione di un'area esterna a Villa Giacobazzi per l'esercizio di un punto ristoro con carattere di stagionalità. Obiettivo del Comune era dotare l'area della Villa, di un punto ristoro al servizio dei frequentatori del parco.

**CASTELFRANCO** La Lega nord tuona sull'ultima iniziativa legata all'integrazione. «E i castelfranchesi?»

# «Immigrazione, un bando dai costi al rialzo»

## «Abbiamo depositato un'interrogazione. La misura è colma»

CASTELFRANCO

«La misura è colma». Intervengono insieme, gli esponenti della Lega nord di Castelfranco Cristina Girotti Zirotti - capogruppo in Consiglio comunale - e Giorgio Barbieri - segretario. La questione, riguarda un bando pubblicato di recente dalla giunta Reggianini. «Ancora una volta - tuonano gli esponenti del Carroccio - nonostante la crisi non guardi in faccia a nessuno, la Giunta Reggianini, dimenticando e trascurando i tanti concittadini castelfranchesi preferisce perseverare con iniziative a dir poco discutibili».

### Il bando

Per la Lega, «oltre alla delibera inerente l'abbonamento al servizio di trasporto pubblico a tariffe ridotte per i soli immigrati, l'8 giugno è stato pubblicato un avviso per servizi che favoriscono l'accoglienza degli immigrati». L'appalto in trattazione, «il cui costo è di 231mila euro, avrà durata di 36 mesi. Sarà affidato alla solita cooperativa? Ma è vera integrazione, questa, o sono solo interessi economici? Analogo bando - in calza la Lega - già indetto nel 2013 dall'allora istituzione per la gestione dei servizi sociali ed in scadenza, prevedeva il minor costo di 215mila euro e, stando al contenuto della relazione tecnica che accompagna quello appena pubblicato, ha dato buoni risultati».

## UNIONE, SI VOTA IN TUTTA FRETTA LO STATUTO ALLARGATO

NONANTOLA

Tre giorni di Consigli comunali: Nonantola mette le mani avanti con la prossima riunione del consenso, quella in cui si voterà lo statuto della nuova Unione a sei che supera il Sorbara e va a inglobare Castelfranco e San Cesario. Sono tre, dunque, le convocazioni arrivate ai consiglieri per lo stesso obiettivo: quello di definire l'atto costitutivo della



neonata Unione. La normativa è stringente: serve una maggioranza qualificata dei due terzi per mandare in porto al primo giro la votazione. In caso contrario, servono due votazioni a maggioranza assoluta. Insomma, con le tre convocazioni il Comune mette le mani avanti e prepara il terreno nel caso in cui il primo giro non andasse come previsto. Ma l'Unione si deve fare entro il 30 giugno perché così è stato promesso.

### L'interrogazione

Per il Carroccio non c'era scelta: «Premesso quanto precede, abbiamo ritenuto opportuno e doveroso presentare apposita interrogazione finalizzata a conoscere non solo quali sono i risultati positivi raggiunti



IN CONSIGLIO Cristina Girotti Zirotti, capogruppo in Consiglio per la Lega nord a Castelfranco

dall'esperienza prossima a concludersi in termini di reale integrazione abitativa e lavorativa dei cittadini stranieri assistiti, ma anche a cosa si deve l'aumento del costo previsto, se altri Comuni della Provincia di Modena abbiano indetto

analoghi bandi, se si pensa di indirne anche per castelfranchesi e non solo per immigrati. Abbiamo anche chiesto di conoscere - oltre al numero dei richiedenti asilo e/o clandestini presenti nel nostro Comune - quali siano le fonti di finanziamento di detto bando e non vorremmo scoprire che la Giunta Reggianini taglia stanziamenti invece previsti per tutti. Crediamo che il finto buonismo del Pd stia diventando una vera e propria discriminazione verso i castelfranchesi che, sempre più spesso, sono considerati ultimi a casa loro. La vera integrazione, per chi ne ha diritto, deve basarsi su principi di equità e non certo su iniziative di favore. E questo avviene proprio mentre sono sempre di più gli italiani che, purtroppo, bussano alla porta dei servizi sociali».



CENTRO Una veduta di Corso Martiri a Castelfranco

## CASTELFRANCO Alla sede dell'associazione Casa di cort L'arte della xilografia vista da Gianni Guerzoni

CASTELFRANCO

A Castelfranco Emilia presso la sede dell'associazione "Casa di Cort", domani e domenica 3 luglio dalle ore 16 alle ore 20, sarà aperta la mostra dedicata alle opere dell'artista carpigiano Gianni Guerzoni. Una occasione unica per ammirare le opere di un interessante e poliedrico artista. Un percorso alla scoperta di una personalità complessa, passionale, tenacemente alla ricerca di tecniche, forme, strumenti e colori a tratti innovativi e unici, per esprimersi. Gianni Guerzoni è nato a Carpi nel 1961. Di formazione tecnica, professione Quality Manager della Manitou Italia, sin dalla giovane età si appassiona alle arti figurative. Nel 2009 per approfondire una tecnica prediletta, partecipa al corso di xilografia tenuto da Anna Ferrarini. Utilizza svariate tecniche xilografiche: calcografia, incisione a secco, servendosi di materiali vari dal metallo al plexiglas, dai colori acrilici all'acquerello con sapienza e sviluppi spesso innovativi.

## Brindisi col Lambrusco al festival di Villa Sorra

CASTELFRANCO - Poche ore ancora e i tappi salteranno, per brindare al primo Festival del Lambrusco interprovinciale. Una due giorni di degustazioni guidate, assaggi enogastronomici, showcooking, presentazioni di libri, aperitivi: tutto all'insegna del vino rosso più frizzante che c'è, vero e proprio 'patrimonio del nostro territorio'. E' un programma davvero ricco e accattivante quello di oggi, quando dalle 11 con l'inaugurazione ufficiale alla presenza delle autorità fino alle chiusure alle ore 21.30, nella splendida location di Villa Sorra di Castelfranco in occasione della festa per la Guazza di San Giovanni avrà luogo la prima delle due giornate del Festival del Lambrusco.

SPILAMBERTO

Musica per tutti i gusti e non solo: è davvero ricco di eventi il sabato della fiera di San Giovanni di Spilamberto. Sarà la splendida cornice di Rocca Rangoni ad ospitare gli appuntamenti clou di oggi: alle 21, nel cortile d'onore, il concerto della Corale Spilambertese, con il coro La Fonte di Cognetto e il coro Folk di San Lazzaro di Modena.

Nel parco della Rocca, invece, a partire dalle 23, va in scena l'omaggio ad uno dei più straordinari artisti della storia del rock: "Loving the Alien", il tributo a David Bowie a cura de L'artificio spazio creativo, con l'esibizione live di All the Madman e performances di danza e body painting. Ma l'offerta musicale del sabato della Fiera non si ferma qui. Al Torrio-

ne Medievale, a partire dalle 21, andrà in scena il concerto dei Pelle(r)ossa in Rock (r)Evolution. Il rockabilly e il surf dei "Ti amo Peggy Sue" farà ballare piazza Sassatelli dalle 21.30 mentre in piazza Caduti suoneranno, dalle 22, i Minor Swing Quartet. Alle 23, sotto il Torrione, tocca invece al duo femminile See Elle, tra rock, pop e soul. Insieme alla ricca proposta in musica, il sabato della fiera offre decine e decine di appuntamenti. Alle 15.30 riaprono i battenti "I salotti di piazza Sassatelli". Alle 16 è in programma l'incontro Crea il tuo batik, workshop di decoro t-shirt & co. con la tecnica del tie dye; dalle 18 "Multi sport e percorsi di agilità" (giochi ginnici e motori per bambini dai 3 ai 5 anni, dalle 18 alle 20 e dai 6 ai 12 anni, dalle 20 alle 22, in collaborazione con la polispor-

SPILAMBERTO Prosegue alla grande la kermesse che il paese dedica a San Giovanni

## Un sabato 'a tutta musica' alla fiera

Dal concerto della Corale al tributo a Bowie: decine di appuntamenti per tutti i gusti

tiva Spilambertese), dalle 18.30 la dimostrazione di tiro con l'arco, dalle 20 quella di cottura alla griglia.

Due gli eventi in programma al ristorante Villa alle Grazie: alle 10.30 l'inaugurazione della mostra di acquerelli di Sebastiano Sighinolfi; alle 18 la presentazione di "Meet you in the other side", il libro di Anna Giraldo. In via Obici, oltre all'immancabile "Fantasma al mercatino" (a partire dalle 20.30), alle 17, i protagonisti saranno i cani che parteciperanno alla 33ª edizione del "Bastardone d'oro".

Tra gli altri eventi in programma, la 31esima gara ci-

clistica Spilamberto-Fanano, con partenza alle 14.15 dal Bar Mela e il Laboratorio della Ciclofficina Popolare di Modena con esposizione di mezzi particolari a due ruote in piazza Caduti Libertà, al mattino e al pomeriggio, sarà presente il "Camper della prevenzione", l'ambulatorio mobile di Ant. Il lungo sabato della Fiera sarà anche l'occasione per visitare il Museo dell'Aceto Balsamico Tradizionale di Modena, la sede dell'Ordine del Nocino, l'Antiquarium di Spilamberto, la 17ª collettiva degli Amici dell'Arte, la mostra del pittore

Alessandro Giusti "Luci della Notte", gli stand espositivi delle associazioni e dei produttori del territorio, il tradizionale mercato fieristico ambulante, la mostra culinaria e per conoscere le tante iniziative di Casa Slow Food al Parco di Rocca Rangoni oltre ad assaggiare le birre artigianali del banco Spilamberto (manifestazione in programma l'8, 9 e 10 luglio), alle 15.30 visita ai locali solitamente chiusi della Rocca Rangoni. Prenotazione obbligatoria. Alle 21.30 visita guidata alla chiesa di Sant'Adriano e alle 22.30 alla chiesa di San Giovanni.

**VIGNOLA** L'economista, statista e professore sarà in città giovedì prossimo per dialogare con Valerio Massimo Manfredi

# Immigrazione e futuro secondo Prodi

L'incontro fa parte di Etra festival ed è voluto dalla Fondazione

**VIGNOLA**

Un dialogo tra due personaggi di altissimo spessore: giovedì 30 giugno dalle 21,15 a Vignola, per la terza edizione di "Etra festival. Arte ai contrari", nella cornice di piazza dei Contrari, **Romano Prodi** dialoga con lo scrittore-archeologo (e presidente della Fondazione di Vignola) **Valerio Massimo Manfredi**. Il tema è di drammatica attualità: "L'Europa e le migrazioni di massa". Del resto, anche una delle tracce dei temi di maturità degli studenti di quest'anno era incentrato sui confini, sui limiti naturali, storici e mentali e sulla fuga quotidiana di migliaia di persone che varcano i confini delle proprie terre per fuggire da miseria, guerre, carestie e soprusi politici. Un altro tema sempre della maturità 2016 era dedicato al paesaggio, ispirandosi ad un testo di Salvatore Settis sulla tutela del patrimonio artistico: anche settis sarà tra i pro-

tagonisti dell'estate vignolese il 16 luglio prossimo.

## L'incontro

L'incontro con Romano Prodi, voluto dalla Fondazione di Vignola, fa parte delle manifestazioni di musica, teatro, danza, letteratura e incontri socio-culturali di Etra festival (direttori artistici Andrea Candeli e Andrea Santonastaso), che si svolge da giugno a settembre. L'ingresso è libero e aperto a tutti fino a esaurimento posti.

**L'appuntamento fa parte delle manifestazioni di musica, teatro, danza, letteratura e incontri socio-culturali in piazza dei Contrari. Ingresso gratuito fino ad esaurimento posti**

## Questione euro

Romano Prodi nel gennaio 2002, con l'entrata in vigore dell'euro, ha scritto: «Sono sicuro che l'euro ci costringerà a introdurre un nuovo insieme di strumenti di politica economica. Proporli adesso è politicamente impossibile, ma un bel giorno ci sarà una crisi e si creeranno da soli». E in effetti la crisi c'è stata (e c'è ancora).

## Questione immigrazione

Tra le emergenze imposte, giorno dopo giorno, diventa più drammatico il problema delle migrazioni di massa. Secondo quanto denuncia il rapporto Global Trends dell'Unhcr, oltre 60 milioni di persone lasciano, ogni anno, i loro Paesi per fuggire da miseria, guerre, carestie e violenze.

## Numeri

Nei primi tre mesi del 2016, sono sbarcati in Europa (in primis in Italia) 287.000 migranti, di cui l'8% ha richiesto asilo nel nostro Paese. Di

questi, circa il 50% è composto da donne e bambini. Con l'estate, i viaggi della morte aumenteranno. Un numero spaventoso di rifugiati e migranti muore in mare, ogni anno: sulla terraferma, le persone che fuggono dalla guerra trovano (spesso) la strada bloccata da confini chiusi.

## Biografia

Romano Prodi è economista, politico-statista, docente universitario, saggista, giornalista e manager di altissimo livello. Nato a Scandiano in provincia di Reggio il 9 agosto 1939 (lo stesso giorno di Enzo Biagi, con il quale ha avuto un intenso rapporto di stima e reciproca simpatia-amicizia, festeggiando insieme anche alcuni loro compleanni), è ottavo di nove figli di Mario Prodi, ingegnere, e di Enrica, maestra elementare. E' sposato con Flavia Franzoni (economista e docente universitaria) e ha due figli, Giorgio e Antonio. Gode di unani-

**EX PRESIDENTE DEL CONSIGLIO**  
Un'immagine di Romano Prodi che giovedì sarà a Vignola



me stima: stima e considerazione che hanno fatto sì che Prodi abbia ricevuto oltre 90 riconoscimenti più 39 lauree honoris causa come accademico e come statista-politico. Tra l'altro, dall'Italia, l'onorificenza di Cavaliere di Gran Croce dell'Ordine al merito della Repubblica Italiana (1993); l'Onore all'Uomo Europeo convinto, all'Uomo di Stato (2014) e le massime onorificenze straniere (da Polonia, Spagna, Romania, Lettonia, Giappone, Francia e Arabia Saudita).

“ Sono sicuro che l'euro ci costringerà a introdurre un nuovo insieme di strumenti. Proporli adesso è politicamente impossibile, ma un bel giorno ci sarà una crisi e si creeranno da soli ”

**VIGNOLA**

Un nuovo treno elettrico e una velocità maggiore: festa ieri sulla linea Bologna-Vignola per l'inaugurazione di un nuovo convoglio, che fa il paio con gli investimenti congiunti tra Regione e Tper «per migliorare il trasporto di tutti».

## L'assessore

Presente, ieri mattina alla stazione centrale di Bologna da cui è ufficialmente partito il convoglio, l'assessore ai Tra-

sporti, programmazione territoriale e agenda digitale dell'Emilia Romagna Raffaele Donini.

## Il commento

«Un nuovo treno elettrico ETR350 sulla Bologna-Vignola: confortevole, accessibile e performante - ha detto Donini nel giorno dell'inaugurazione, presenziando all'evento -. Grazie all'arrivo dei due nuovi treni (il prossimo in arrivo da settembre) la linea scenderà sotto i 60 minuti di percorrenza. Ma non ci vogliamo accontentare:

**VIGNOLA** Inaugurato ieri mattina con partenza dalla stazione di Bologna il convoglio Etr 350

# Un treno nuovo per battere i ritardi

Presente l'assessore regionale ai Trasporti Raffaele Donini. «Investiamo»

investiremo oltre 1 milione di euro - ha annunciato l'assessore - per realizzare il binario di scambio a Ponte Ronca che permetterà di guadagnare ulteriori 2 minuti. Entro il mandato questa linea scenderà sotto i 50 minuti di percorrenza. 7 treni nuovi in 6 mesi e interventi sulle infrastrutture: questa è la cura del ferro».



“ Sette treni nuovi in 6 mesi e interventi sulle infrastrutture: questa è la cura del ferro ”



STAZINE Sopra, l'arrivo a Vignola. Nel riquadro, Raffaele Donini

**VIGNOLA** Si inaugura oggi pomeriggio alle 17

# La meraviglia del legno in una mostra che viaggia

**VIGNOLA**

Si inaugura oggi alle 17 a Vignola, presso la sala della Meridiana della Rocca, l'ultimo appuntamento espositivo della X edizione di "Luci ed ombre del legno...una mostra che viaggia". La mostra vuole rappresentare e fare conoscere le diverse espressioni che la scultura lignea può assumere, attraverso diversi interpreti di spicco e grazie a un viaggio lungo sette mesi in importanti città del centro-nord Italia accuratamente selezionate. La mostra vuole inoltre raccontare il forte legame esistente tra l'animo delle popolazioni alpine con il bosco. Saranno esposti i quattro vincitori dell'ultima edizione del Simposio del Tesino, dove, ogni metà estate, quasi trenta artisti di provenienza internazionale vengono invitati e, per una settimana, scolpiscono per le vie e le piazze dei quattro paesi che caratterizzano l'altopiano trentino.

Vinzenz Senoner di Santa Cristina (BZ), Dino Damiani di Grignasco (NO), Toni Venzo di Pove del Grappa (VI), Angelo Bettoni di Perloz (AO), sono i protagonisti di questa edizione. A loro, l'organizzazione, come ormai tradizione, ha affiancato un maestro trentino di chiara e riconosciuta esperienza. Per quest'edizione, la scelta è ricaduta su Othmar Winkler, uno dei più rappresentativi scultori del Trentino-Alto Adige del '900.

INIZIATIVE Gli appuntamenti tra i sassi di Roccamalatina e il Cimone

## Una domenica densa di iniziative nei parchi dell'Emilia Centrale

**D**omani, proprio in concomitanza con l'arrivo astronomico e meteorologico dell'estate, sarà una domenica densa di iniziative nei Parchi dell'Emilia Centrale.

Si comincia nell'area del Parco dei Sassi di Roccamalatina, a San Giacomo di Zocca, dove nell'ambito dei "Laboratori dei musei", Museo del Castagno e Mu-

seo-Laboratorio del Borlengo, del Ciaccio e della Tigella, alle ore 9.30, si svolgerà l'iniziativa "Impariamo a fare i borlenghi", con i "maestri borlengai" ad insegnare quest'arte culinaria. La partecipazione è a numero chiuso e a pagamento. Al termine dell'iniziativa, stand gastro-

nomico con crescentine, ciacci e borlenghi.

Ancora nel Parco dei Sassi, proprio nella suggestiva cornice delle guglie arenacee, nell'ambito della rassegna "Luoghi e racconti per coltivare la musica", l'associazione Amici del Quartetto "Guido A. Borciani" di Reggio E-

milia propone un evento culturale di musica in ambiente gratuito e aperto a tutti. Ad esibirsi il quartetto Taag, che eseguirà musiche di Stravinsky e Haydn in due momenti distinti: il primo, alle ore 12.30, al Borgo dei Sassi, con intermezzo accompagnato da letture e poi, alle ore

16.30, il concerto vero e proprio al Mulino delle Vallecchie.

Ancora domenica mattina, nel Parco del Frignano, mentre nell'area del monte Cimone si svolgerà il "Trek day" in collaborazione fra i Parchi e Decathlon e dedicata ai loro clienti, alle ore 10, ritrovo per tutti alla

fattoria didattica aperta "La Capanna di Biagio" di Sant'Annapelago per una "passeggiata nella biodiversità", alla scoperta delle ricchezze della montagna povera. Dopo la passeggiata, alle ore 12.30, possibilità di pranzare al sacco nelle aree pic-nic della fattoria, poi, dalle ore 15, riflessioni sull'agricoltura e "Festa d'inizio estate".

**PAVULLO** Il candidato del Movimento 5 Stelle, Fabio Catani, parla del dialogo con le opposizioni

## «Il presidente del Consiglio sia della minoranza»

### «Il sindaco Biolchini scelga tra noi, Iseppi e la Minelli»

PAVULLO

**È** ora cambiamento. Biolchini nell'ultimo dibattito al cinema, e più volte sulla stampa, ha dichiarato che come prima cosa avrebbe convocato le opposizioni. Sappiamo che Biolchini è in questi giorni travolto da impegni istituzionali, ma è importante che riesca a convocare tutte le opposizioni insieme, e deve riuscire a farlo entro tempi utili al primo consiglio comunale. Perché? perché nel primo Consiglio si procede con la nomina del presidente del Consiglio comunale che ha un ruolo fondamentale per la vita della democrazia e della partecipazione dei prossimi 5 anni della nostra città». Così il candidato del Movimento 5 Stelle, Fabio Catani, esorta il primo cittadino.

«Biolchini, con intelligenza, ha detto che non avrebbe mai fatto passare alle opposizioni quello che ha subito in questi 10 anni di consigliere di minoranza, bene, ora è il momento di mantenere le sue



IL CONSIGLIERE Fabio Catani

parole e cambiare davvero - spiega Catani - Come avviene nelle democrazie anglosassoni ci aspettiamo che venga nominato un presidente del Consiglio superpartes appartenente alle opposizioni che garantisca le minoranze e il dibattito democratico tra tutti noi cittadini, richiesto con gran forza dai pavullesi in questo turno elettorale. I cittadini ci stanno chiedendo di smetterla di litigare ed iniziare a lavorare insieme. Il Consiglio comunale deve tor-

nare ad essere il luogo in cui ci si confronta e si discute per davvero, in cui il dibattito cittadino torna protagonista e vivo, e non castrato come è stato in questi ultimi 10 anni a causa di un regolamento che zittisce le opposizioni e non garantisce la democrazia partecipativa. Io vorrei che questo cambiamento iniziasse per davvero, e vorrei che al primo Consiglio comunale che dovrà essere convocato a brevissimo, il futuro presidente del Consiglio ven-

ga votato all'unanimità, un segnale fortissimo ai cittadini. Biolchini convochi i candidati sindaco e proponga loro la presidenza del Consiglio e l'impegno di cambiare nei prossimi mesi, insieme a tutte le minoranze, il regolamento del consiglio comunale, che torni ad essere luogo di democrazia dove i cittadini abbiano voce. Se fossi stato eletto sindaco mi sarei comportato così, e in modo trasparente con tutti i candidati a sindaco in Consiglio comunale sarei andato a proporre la presidenza al maggior partito di opposizione: Stefano Iseppi. Spetta a lui questo ruolo, noi siamo disposti a votarlo. E se Iseppi dovesse rifiutare spetterebbe a noi come Movimento 5 Stelle. Chi ricoprirà quel ruolo dovrà prendersi l'impegno di andare a formulare quanto prima un nuovo regolamento che garantisca la partecipazione, quella che i cittadini ci hanno chiesto in massa, e che a noi sta particolarmente a cuore su cui abbiamo basato tutto il programma. Da ieri Biolchini

deve dimostrare che il suo non è cambiamento di bandiere, ma sostanziale, deve dimostrare che vuole i cittadini dentro le Istituzioni. Noi saremo "gentilmente" inflessibili tra chi si metterà tra lo scorrere del cambiamento e il suo corso, perché il fiume ormai ha rotto gli argini. A Biolchini e la sua maggioranza rinnovo gli auguri di buon lavoro, e allo stesso tempo gli faccio presente che un'intera cittadinanza si aspetta un cambiamento sostanziale che deve iniziare dal primo consiglio comunale, i cittadini ci hanno chiesto di voltare pagina e di lavorare insieme nell'interesse del paese: votiamo un presidente del consiglio all'unanimità, evento storico senza precedenti. Opposizione non deve significare per forza farsi la guerra. Noi inizieremo dalle prossime settimane ad istituire i tavoli di lavoro e le consultazioni che ci auguriamo diventino una ricchezza di idee e progetti per l'amministrazione e non un problema o una scocciatura».

PAVULLO

## Tombolata a Camatta



PAVULLO

**O**rganizza oggi alle ore 16 la parrocchia di Camatta nel piazzale della chiesa una grande tombolata per raccogliere fondi da destinare al risarcimento del furto della tensostruttura rubata tre settimane fa.

L'iniziativa è aperta, tutti sono invitati a prendervi parte.

In caso di maltempo la tombolata si svolgerà in chiesa, i premi sono ricchi e numerosi, concluso il gioco sarà offerta una merenda a tutti i partecipanti.

**PAVULLO** Sacro e profano si sono uniti nella tradizionale iniziativa organizzata dall'Associazione In-Oltre

## A Renno una 'guazza' di San Giovanni davvero magica

In 200 alla camminata notturna a tappe culinarie anticipata da vesperi e canti nell'antica pieve

**U**n incrocio perfetto ed armonico tra sacro e profano che ha intrecciato celebrazione religiosa, nella splendida cornice della pieve medievale, con momenti di convivialità ed una passeggiata notturna nella rigogliosa natura di giugno che, nella notte tra il 23 ed il 24 giugno, le antiche credenze suggeriscono avere virtù magiche. Il tradizionale appuntamento con 'la guazza' di San Giovanni a Renno, organizzata dall'associazione In-Oltre di Pavullo, e dal locale gruppo parrocchiale, ha conquistato tutti. La serata, introdotta ed inquadrata sotto l'aspetto storico e della tradizio-



ne dal Prof. Andrea Pini è iniziata all'interno dell'antica Pieve, con i vesperi di San Giovanni, seguiti dall'esibizione del gruppo vocale 'Tavolata armonica', diretto dalla docente

di musica Concetta Mammi. Il repertorio, che ha attraversato secoli di storia della musica sacra a profana, dal medioevo fino agli anni '40. Un'esibizione magistrale capace di com-

muovere, oltre che strappare, fragorosi applausi, ai circa 200 spettatori. Poi, fuori dalla Pieve tutti con un bicchiere al collo per affrontare la passeggiata tra la rugiada serale e notturna, seguendo un percorso a tappe accompagnato da musica popolare con fisarmonica e tromba, ospiti di corti e cortili nei quali gustare pagnocche salumi e buon vino. E tra le sorprese anche l'apertura dell'antico oratorio, sulla via, che diventa sentiero per l'Amola. E al termine, crescentine per tutti i partecipanti e banchetto creato con le specialità soprattutto dolci, portate dai partecipanti. Perché chi si presentava



**TRA SACRO E PROFANO** Al centro, l'esibizione del gruppo vocale 'Tavolata armonica', sopra la facciata dell'antica Pieve e, a fianco, il ritrovo finale e conviviale presso il centro sportivo del gruppo parrocchiale di Renno

alla serata, anche quest'anno, era invitato a non arrivare a mani vuote. Un motivo in più per condividere da subito una serata in cui ancora una volta

sentimento religioso e un pizzico di magia si sono unite in quella che a tutti gli effetti è stata 'un'armonica tavolata'. Gi.Ga.





**LEGA PRO** La società gialloblù conferma indirettamente il pagamento degli stipendi e il via alla stagione

## Modena, avanti tutta con Caliendo

Ufficiali da ieri mister Bergodi, il ds Acri e il ritiro a Fanano

Avanti con mister Cristiano Bergodi, avanti con il ds Guglielmo Acri (ai quali è stato affidato il compito di costruire la squadra), avanti con il ritiro a Fanano. Tradotto, avanti con Antonio Caliendo, pronto, come da lui stesso sempre confermato, ad iscrivere la squadra al campionato di Lega Pro. Conferme, rispetto ad allenatore, ds, condizioni per l'iscrizione e ritiro, arrivate con una nota ufficiale dove la notizia più attesa (quella del pagamento degli stipendi formalizzato al Covisoc, passaggio preliminare e fondamentale all'iscrizione della squadra), non c'era. Anche se era deducibile, come diretta conseguenza. Ricapitolando. Dopo avere avuto l'ok dall'assemblea dei soci per la ricapitalizzazione della società, dopo avere pagato la rata del mutuo dello stadio scaduta a dicembre, la società avrebbe formalizzato al Covisoc, entro la data perentoria di ieri, 24 giugno, il pagamento degli stipendi dei tesserati e dei dipendenti della società fino a maggio. Passaggio, quest'ultimo, preliminare quanto fondamentale per l'iscrizione della squadra (scadenza il 30 giugno), al campionato di Lega Pro. Posta la regolarità formale di questi passaggi (il Covisoc dovrà ora verificare la documentazione presentata), non rimarrebbe altro che l'iscrizione al prossimo campionato vincolata ad una fidejussione da 350.000 euro garantita con tanto di nome dell'istituto di credito, ma che, a quanto pare, non sembra



**CONFERME** Quelle arrivate ieri pomeriggio dalla società e relative all'accordo, per la prossima stagione, con il mister Cristiano Bergodi (al centro), e con il ds Guglielmo Acri. In piccolo, a fianco, un'immagine di una partitella dello scorso anno nel ritiro di Fanano, confermato anche quest'anno

### Il 30 giugno la scadenza per l'iscrizione in Lega Pro

preoccupare il patron gialloblù. Tanto da spingere la società ad ufficializzare il via ad una nuova stagione, insieme ai nomi del ds e del mister che la dovranno condurre, a partire dalla costruzione della squadra. «Il Modena FC, nella programmazione della nuova stagione sportiva 2016/2017» recita testualmente la nota - «ha fissato gli incontri definitivi con Mister Bergodi ed il

Sig. Guglielmo Acri per definire ogni dettaglio inerente il completamento della rosa che dovrà affrontare il nuovo Campionato e le date di inizio dell'attività agonistica». Ma si va oltre. Nella nota, infatti, viene ufficializzato anche il ritiro fotocopia dello scorso anno, con un campionato diverso da preparare ma uguale nella sede: quella del Park Hotel di Fanano, sull'appennino modenese.

«Nella giornata odierna si è tenuta la riunione con il Sindaco di Fanano Muzzarelli, il Responsabile della comunicazione del paese appenninico Prandini ed il proprietario del Park Hotel di Fanano Meneganti che ospiterà la Squadra durante il tradizionale ritiro precampionato per definirne gli ultimi dettagli». In una giornata in cui erano attese novità, le novità sono arrivate. Ora rimane l'ulti-

ma. Quella attesa per il prossimo giovedì. Quella dell'iscrizione alla Lega Pro nella quale tutti i nodi verranno al pettine. A quel punto non rimarrà altro che aspettare il giorno della conferenza stampa in cui il patron entrerà (si spera), nel merito del come lo stesso Caliendo ha fatto a raggiungere un traguardo che fino ad un mese fa sembrava quantomeno difficile.

(Gi.Ga)

**SERIE A** Sfumata l'ipotesi Lapadula, neroverdi in cerca di una punta

## Nel mirino c'è Babacar

Difra: «Pavoletti? Lo vorrei qui»

Sfumata col passaggio al Milan, e con l'amore in bocca dichiarato da mister Di Francesco, l'ipotesi del Sassuolo di avere nelle proprie fila il capocannoniere della serie B, è lo stesso mister a superare l'amarazza pensando ad una alternativa: «Vorrà dire che ne troveremo un altro, magari anche più forte perché una punta la stiamo cercando con certe caratteristiche» - ha dichiarato in esclusiva a Premium calcio, Mediaset. «Vogliamo un giocatore che sappia riempire l'area di rigore, siamo contenti di chi



EX MODENA Khouma Babacar

abbiamo ma vogliamo migliorarci. Pavoletti lo riproverei in neroverde subito» Ma nel mirino dei nerover-

di ci sarebbe anche l'attaccante classe '93 Babacar che da tempo viene dato in uscita dalla Fiorentina. E con la testa in Europa, il Sassuolo ha deciso anche quest'anno di presentarsi ai tifosi e alla città di riferimento giovedì, quando alle ore 21, in Piazza Garibaldi, quando lo Staff Tecnico della stagione di Serie A si presenterà. L'occasione per mostrare in anteprima le tre maglie ufficiali dello sponsor tecnico Kappa e per presentare a tutti gli sportivi sassolesi la Campagna Abbonamenti 2016-2017.

**SERIE B** Per fare giocare il Carpi nello stadio di casa l'accordo Comune-società Cabassi, scelta la soluzione provvisoria Quella che... tra due anni tutto da rifare

Dopo anni di mancati lavori di adeguamento e ad un anno esatto dal monito del Presidente Lega B Abodi che al termine di Carpi Catania disse che Lega stessa, nel giro di tre anni, non avrebbe più permesso di giocare il campionato in stadi col velodromo, come quello di Carpi, l'unica soluzione per fare giocare il Carpi a Carpi, è quella provvisoria. Che in quanto tale, ovvero da rifare ex novo tra due anni, aveva fatto storcere il naso a patron Bonacini, che di soldi per soluzioni provvisorie e per giocare fuori casa negli ultimi anni ne ha già spesi molti. Per lui troppi da motivare un ulteriore esborso. Fatto sta che la pressione del tifo e dell'ambiente bianco-



rosso è tale da avere portato comune e società ad approfondire la fattibilità, anche economica, della soluzione provvisoria che prevede la realizzazione di tribune altrettanto provvisorie.

Che al massimo potrebbero garantire una deroga per due anni. «Perché non è solo una questione di capienza» - ha affermato Abodi. «Serve un altro stadio, ben lontano da quello di oggi».



**MERCATO DILETTANTI** Bomber Mondani alla Fortitudo

## Camposanto piazza tre colpi Primi arrivi per la Massese

PROMOZIONE

**CAMPOSANTO.** Arrivano Carpeggiani (a, '93) che ha segnato 24 gol nell'ultima stagione alla Bevilacchese, Roda (d, '97) dal Formigine ex Modena e Zunarelli (c, '96) dal Fiorano. Il miglior bomber di tutta la provincia è di Sant'Agostino. Si chiama Edoardo Carpeggiani e gioca nella Bevilacchese a da alcune ore è passato alla neopromossa Virtus camposanto, il cui cartellino era del S. Agostino. In prestito ai "canguri", in estate potrebbe tornare alla base. Resta il fatto che con i bolognesi ha segnato 24 gol, di cui 6 su rigore, in 27 partite. «È il mio record assoluto - dice l'attaccante -, anche perché ho saltato tre partite e quindi ne ho giocata qualcuna in meno. È il primo anno che parto dall'inizio in una prima squadra da titolare e quindi ho fatto più gol che nelle stagioni precedenti». Giovane, classe 1993, Carpeggiani è già noto nel calcio dilettantistico da qualche tempo. Il suo talento è cosa assodata: «Non sono mai stato contattato da squadre professionistiche, la mia carriera si è svolta soprattutto a Sant'Agostino, dalle giovanili alla prima squadra in Promozione. Mi sono sempre trovato bene con i "ramarri" e ho imparato tantissimo. Il professionismo ormai è andato, ma con il calcio mi diverto ugualmente». La sua dote migliore è la "cannonata" di destro, che lo rende temutissimo dai portieri avversari: «Di testa non faccio troppi gol, ma con il destro me la cavo

bene. Soprattutto di potenza, anche se ammetto di riuscire a essere anche particolarmente preciso. Insomma, non mi lamento e i gol segnati sono la dimostrazione che il mio impegno sta pagando».

Dall'Eccellenza alla Prima categoria, per quanto riguarda i bomber ferraresi, è in assoluto il migliore, anche se la sua bravura l'ha riservata a una casacca bolognese: «Vedremo in estate cosa succederà. A Bevilacqua mi trovo bene, ma il mio cartellino resta pur sempre del Sant'Agostino, che può girarmi in prestito ad altre società o riportarmi alla base».

Prima o seconda punta, in questa stagione è stato il terminale principale dell'attacco dei "canguri": «Dovevo far coppia in attacco con Roncarati, che però è stato fuori per molto tempo per infortunio. Mi piace di più fare la seconda punta, ma anche là davanti da solo non mi trovo affatto male. Per quanto riguarda il mio calciatore preferito, sono un ammiratore di Ibrahimovic, ma stiamo parlando del massimo in circolazione e io sono solo nei dilettanti».

**LA PIEVE.** Ufficializzato Cerè (d) dall'Axys svincolati: Sabatino, Di Bona (c, fine attività), Pavarotti E., Benedetti, Leonardi, Lo Prete, Spagnolini.

PRIMA CATEGORIA

**MASSESE.** imi arrivi: Pr Petrone

(c, Reno Centese), Siciliano (c, Reno Centese), Tassinari (d, Bevilacchese), Chiariello (a, Casumaro). In uscita, Taddia è andato a XII Morelli.

**SPILAMBERTO.** Dopo tante voci che si sono rincorse in queste settimane, l'F.C. Spilamberto, dopo la vittoria dello scorso campionato di Seconda, comunica ufficialmente che si iscriverà regolarmente al prossimo campionato di Prima categoria. Verrà ridefinito l'assetto societario, con le due bandiere Alessio Vallicelli e Davide Ferrari che, insieme a Massimo Glielmi, lo scorso anno vice di mister Gamberini, prenderanno le redini della società, traghettati inizialmente dalla precedente dirigenza, dividendosi così tra campo e scrivania. Si andrà avanti con mister Gamberini e puntando il più possibile sul gruppo che ha appena vinto il campionato. Confermata anche la permanenza nel progetto Terre di Castelli, la collaborazione giovanile con Vignolesse, Maranese e Union Vignola, e l'allestimento della formazione Juniores provinciale. Intanto si profila un clamoroso ritorno di bomber Montanari che sicuramente non rimarrà a Soliera.

**SMILE.** Importante ritorno dopo intervento al crociato e menisco rotto in semifinale contro il Levizzano nei playoff di Seconda: si tratta di Mattia Rampino (a, '94).

SECONDA CATEGORIA

**CONSOLATA.** Ufficializzati Pagani dal Veggia, Castellari dall'Ubersetto, Tagi ex Corlo E Gamma Due, Montagnani dalla Fios Frugi (è un ritorno).

SECONDA CATEGORIA

**FORTITUDO.** La Fortitudo prende dalla Sammartinese l'attaccante Mondani ('86), ex Spilamberto e Ganaceto.

LE ALTRE

Il **Sasso Marconi** ha ufficializzato l'ex centrocampista del Castelfranco Cortese: gran colpo.

Grande colpo in attacco per l'**Axys Zola Predosa** che ha ingaggiato dal Ravenna l'attaccante Alessio De Vecchis, classe '89, ed ex Matera, Castelfranco, Piacenza e Formigine (sempre in serie D).

**Salso:** preso il centrocampista classe '96 Giovanni Tortora ex Lentigione e Parma Primavera.

La **Castelnovesa/Melettole** comunica ufficialmente il tesseramento per il prossimo campionato di Promozione di Pietro Terranova, attaccante classe '88, cresciuto calcisticamente nel settore giovanile del Modena con trascorsi importanti a Bellinzona, Bassano, Giacomenese e Castellarano.

Il **Bellarosa** ha confermato gli arrivi degli attaccanti Boretti e Pedroni come avevamo anticipato anche noi in questi giorni. Inoltre la società comunica che



**BOMBER** Edoardo Carpeggiani (Camposanto)

ha ingaggiato il difensore Alessandro Marconi ex Puianello, i centrocampisti Filippo Coriani dal Viaemilia e Davide Bigi dal Massenzatico e il trequartista Matteo Bonacini ex Pievecella.

Il **Fellegara** del neoallenatore Borghi, davvero scatenato sul mercato: sono difatti ufficiali, sempre dal blocco Regio Lepidi, gli arrivi dei centrocampisti Gioia e Mori. La compagine scandinava punta inoltre il reparto arretrato con il centrale/terzino Corradini, reduce da un biennio a Casalgrande. In attesa di delucidazioni su un possibile (seppur difficile) ripescaggio, si muove con destrezza sul fronte mercato il **Cotico Caribaldina**: diverse conferme, fra cui quella, quasi ufficiale, di bomber Marco Franchi. Sono inoltre stati ufficializzati l'attaccante classe 1993 Cambielli dal Pallavicino e Bertelli dal Fiorenzuola.

(Matteo Pierotti)

### Lunedì su Trc ultima puntata di Zona D

Lunedì sera su Trc ZonaD 1013 ultima puntata della 29esima edizione. Si parlerà di calcio mercato nella collaudata versione estiva. Gli ospiti della serata: Andrea Boni, Mirco Mariotti, Giuseppe Del Bianco e Stefano Casadio.

Inizio ore 21.15 sulle frequenze del ddt Ch15 e sul bouquet di Sky ch. 827, condurrà Beppe Indelicato.

### Calcio Uisp Club Giardino eliminato alle finali nazionali

Finali Nazionali Uisp: Iuvenalis (Lazio) - Club Giardino 0-1 (rete di Pavesi), Stella Rossa (Umbria) - Club Giardino 1-0, Passo Casine (Marche) - Club Giardino 1 a 3 (reti: Gamberini, Martinelli e Da Cruz).

In base a questi risultati il Club Giardino è risultato secondo nel girone ma eliminato dalle semifinali per differenza reti.

**NUOTO** La campionessa protagonista della prima giornata alle Dogali

## Entusiasmo per il 42° Città di Modena E tanti applausi per Cecilia Camellini

Partito con i migliori auspici climatici, il 42° meeting Città di Modena ha suscitato entusiasmo.

Versione serale ma non era richiesto l'abito lungo. Nei 50 stile libero solo la sassolese Martina Mecugni del TNM con una interessante 27.45 con a fianco la modenese Anita Prampolini (Sweet Team), sono riuscite a precedere la ressa di avversarie. Nelle altre categorie e vari Manni Verzani e Incerti si sono dovuti arrendere ai velocisti fuori provincia.

Non ha voluto mancare Cecilia Camellini pur con il biglietto in mano destinazione SetteColli Roma. La campionessa ha preso appunto parte alla gara veloce chiusa in 32.40. Soddisfatta per il mordi e fuggi si è dedicata ai tanti sostenitori e ha lasciato le Dogali tra gli applausi. Tra gli special guests anche Luca Pellacani paralimpico cat S2, che ha gareggiato appaludissimo all'arrivo, e Kevin Casali che, reduce dai grandi risultati ai campionati internazionali sotto i colori della Fisdir, ha preso parte ai 200 stile libero.

Una festa, il Città di Modena, che conta ben 474 atleti e che premia la caparbietà di Sea Sub nel voler continuare la tradizione e che si ritroverà stasera per la seconda sessione di gare, che si concluderà sotto le stelle. In programma 400 stile libero femmine, 400 misti maschi, 100 rana, 200 farfalla, 100 stile libero, 200 dorso 200 misti e in chiusura i 1500 stile libero.



**VERSO IL SETTECOLLI** Cecilia Camellini ieri alle Dogali

## ATLETICA La prima giornata dei campionati italiani Lukudo, Tamassia e Pincelli in finale agli assoluti di Rieti



FRATELLANZA Raphaella Lukudo

**RIETI.** Ieri allo stadio Raul Guidobaldi di Rieti si sono svolte le prime gare dei campionati italiani assoluti. In gara diversi atleti per le qualifiche alle fasi finali di salti e corse. Da oggi infatti entreranno più nel vivo della manifestazione con l'assegnazione di tante medaglie in palio. Nonostante il clima umido e caldo non sono mancate prestazioni di ottimo livello tecnico.

Lukudo in finale nei 400. Correndo in 53"49, Raphaella Lukudo si è aggiudicata un posto nella finale di domani dei 400. Oggi ha corso nella seconda batteria vinta da Marta Milani (53"12) e subito seguita dalla Lukudo che ha firmato il quinto tempo di giornata.

Tamassia: record e finale negli 800. Grande prestazione cronometrica per Riccardo Tamassia, volato al primato



FRATELLANZA Pincelli e Tamassia

personale di 1'49"23 nella seconda batteria degli 800, e qualificatosi per la finale in programma domani. Davvero bravo l'allievo allenato da Renzo Finelli, che ha centrato una gara quasi perfetta, con la batteria vinta da Giordano Benedetti (1'47"95).

Pincelli in finale nel lungo. Si sono svolte le qualifiche del salto in lungo dove ad accedere ai turni finali in programma sabato saranno soltanto dodici atleti. In pe-



dana per la Fratellanza Federica Pincelli e Riccardo Serra. Molto bene Federica che centra la finale con la misura di 5,87, che rappresenta la terza miglior misura in carriera. Undici centimetri hanno invece separato Riccardo Serra dalla qualificazione in finale nel salto in lungo. Un po' di sfortuna si è messa davanti a Riccardo, quando nel secondo e terzo salto di qualifica il vento ha soffiato oltre gli standard (fin a -3,8). Così Riccardo

ha ottenuto la miglior misura di 7,11, non sufficiente per accedere alla finale.

Casolari ad un soffio dalla finale negli 800. Anche Chiara Casolari è rimasta fuori dalla finale di poco, prima esclusa con il tempo di 2'08"67. Peccato perché bastavano tre decimi in meno, sia per ottenere il secondo posto in batteria (qualificazione diretta), sia per essere ripescata tra i migliori tempi.

(Laura Bertoni)

## CICLISMO I giovani della Sozzigalli in evidenza Radu e Sciacca vincono a Scandiano

**SCANDIANO (RE).** La classica kermesse ciclistica giovanile all'ombra della maestosa antica rocca di Scandiano organizzata dal gruppo cicloturistico della Polisportiva Scandianese sotto l'egida della F.C.I., ha visto primeggiare ancora una volta le giovani promesse della "UC Sozzigalli Salvio" questa volta con gli esordienti Dennis Radu e Antonio Sciacca.

Presente alla kermesse il professionista della Wilier Southeast Eugert Zhupa scandinese di adozione in partenza per i campionati nazionali su strada in Albania.

Questi risultati dei corridori modenesi: g5m 1° Gioele Tarantino (Iacobike), g6m 4° Andrea Plutino (Iacobike), g6f 1° Chiara Raviola (Sozzigalli).

Esordienti 1° anno: 1° Dennis Radu (Sozzigalli), 2° Nicola Costa Pellicciari (Bagnolese), 3° Gabriele Catellani (Team Barba), 4° Daniel Polato (Nuvolera), 5° Luca Varroni (Sozzigalli), 6° Davide Iannelli (Pavullese).

Esordienti Donne: 1° Matilde Beltrami, 2° Ilaria Cuppone, 3° Erika Orlandi, tutte Iacobike.

Esordienti 2° anno: 1° Antonio Sciacca (Sozzigalli), 2° Roland E-



SCANDIANO Il professionista Zhupa con i partecipanti

scala (Cavriago), 3° Francesco Cali (Sozzigalli), 4° Mirco Raviola (Sozzigalli), 5° Sergei Nazar (Cavriago), 6° Francesco Valletta (Sozzigalli).  
Allievi: 1° Eugenio Raschi (Team Airone Pr), 2° Samuele Barbato (Sozzigalli), 3° Mattia Ruggiero (Ciclistica 2000), 4° Giacomo Amari (Ciclistica 2000), 5° Christopher Strozzi (Strabici), 6° Alex Piccinini (Sozzigalli).

## GINNASTICA ARTISTICA Ai campionati nazionali La Fonte, quanti successi

**CALDERARA.** Si sono conclusi a Calderara di Reno i campionati italiani uisp di pattinaggio artistico dove ancora una volta La Fonte di Bomporto ha dimostrato di avere atleti degni di merito.

Nelle coppie danza tre i titoli di campioni italiani assegnati ai ragazzi di Bomporto: Nella categoria primavera debuttanti grande successo per i piccoli atleti Annalisa Benedetto e Jacopo Festinese, nella categoria allievi il gradino più alto del podio è andato a Roberta Sasso e Andrea Corradini, mentre nella categoria azzurri giovani il titolo è stato vinto dalla coppia di nuova formazione formata da Benedetta Rinaldi della società Reggiana Accademia di Pattinaggio e Luca Pasini della Fonte di Bomporto. Grandissima soddisfazione e tanti complimenti davvero a queste coppie!!! Anche nella specialità solo dance non sono mancate le soddisfazioni ed i titoli portati a

casa dalla Fonte di Bomporto: Nella categoria primavera ottimo secondo posto per Andrea Corradini, nella categoria allievi il titolo di campionessa italiana è andato a Roberta Sasso ed il vice titolo italiano ad Elena Gatti. Altro vice titolo italiano sempre nella categoria allievi è stato aggiudicato a Giulia Piantodosi, mentre nella categoria cadetti ottimi risultati anche x Alessia Benedetto 4 classificata e Chiara Catozzi 6 classificata. Nella categoria invece azzurri giovani Giorgia Zucchini è salita sul gradino più alto del podio vincendo il titolo di campionessa italiana, buoni i risultati anche per Rebecca Bergonzini e Luca Pasini nella stessa categoria. Grande orgoglio e soddisfazione per le allenatrici Beatrice Lotti Marika Silvestri e Monica Montanari che seguono costantemente gli allenamenti e la crescita dei loro bravissimi atleti.

## Ciclismo: Montoro e Rovatti sul podio

**DOSOLO (MN).** Il Team Cicli Center di Modena sale sugli scudi a Dosolo (Mn) nella settima prova del circuito "BMB Races" di mtb. A salire sul gradino più alto del podio sono stati Ciritian Montoro nella categoria veterani e Massimo Rovatti tra i gentilemen.



DOSOLO Montoro e Rovatti

## VOLLEY A1 DONNE

### Un mercato con tante stelle: la serie A promette spettacolo



Una Serie A1 ancor più competitiva e spettacolare. È quella che si sta disegnando con l'incedere del mercato estivo, in pieno svolgimento. Campionesse che restano, che arrivano per la prima volta e che ritornano: il livello del massimo torneo nazionale si alza ulteriormente e aumentano le squadre che possono legittimamente, perlomeno sulla carta, ambire a traguardi prestigiosi. Pressoché ultimati i roster delle big: l'Imoco Volley Conegliano, spogliata delle quattro statunitensi che l'hanno spinta verso il primo storico Scudetto, ha affiancato alle confermate Ortolani e De Gennaro due atlete straordinarie come la palleggiatrice polacca Skorupa e la centrale olandese De Kruijff, entrambe di ritorno in Italia dopo una stagione in Turchia. Rientra in Italia anche Carolina Costagrande, reduce da esperienze in Asia ed Europa. Linea verde con Malinov, Danesi e la messicana Samantha Bricio, una delle novità principali del prossimo Campionato. Dal continente americano arrivano anche la portoricana Stephanie Enright, classe 1990, ingaggiata da Il Bisonte Firenze, e la brasiliana Adenizia Da Silva, che vestirà i colori della Savino Del Bene Scandicci, la quale ha riportato in A1 anche Aneta Havlickova, protagonista del tripleto bustocco del 2012.

Completata la campagna acquisti di Igor Gorgonzola Novara e della neonata Liu Jo Nordmeccanica Modena: il club azzurro si affida al trio olandese Dijkema-Plak-Pieterse e punta sulle infinite Piccinini e Barun al fianco delle giovani Cambi-D'Odorico, quello emiliano riporta in Italia la turca Ozsoy, la serba Brakocevic (passata da Conegliano) e coach Micelli, assente dalla Serie A da sei stagioni, diviso tra Eczacibasi Istanbul e Sopot. Altro tecnico di rientro è Gianni Caprara, sulla panchina dei Campioni d'Europa della Pomi Casalmaggiore: confermate tante delle rosa vincitrici della Champions League, tra cui le statunitensi Lloyd e Gibbemeyer, in casa casalasca si attendono colpi a sensazione nel reparto d'attacco, che già conta Guerra, ex Club Italia. Dalla Scavolini Pesaro Campione d'Italia alla nuova Foppapedretti: torna nel bel paese la fuoriclasse polacca Skowronska e si veste di rossoblu, insieme a Guiggi e Partenio. Tanta Italia nella Unendo Yamamay Busto Arsizio: da Diouf a Signorile, da Stufi alle ex Club Italia Berti e Spirito. Il Saugella Team Monza attraversa invece l'Europa con la spagnola Segura, la belga Aelbrecht e la bosniaca Begic.

Non solo Serie A1, perché anche le società di A2, molto attive sul mercato, stanno definendo un Campionato di qualità. Il Volley Soverato, assegnata la panchina all'ex Piacenza Stefano Saja, ha acquistato la francese Elisabeth Fedele, 22enne in arrivo dal Rocheville Le Cannet con cui ha disputato la Champions League. La Delta Informatica Trentino ri-

porta alla base Fondriest dopo l'anno in A1 a Busto Arsizio e compone la coppia di laterali formata dalla greca Nomikou e dalla nazionale slovacca Kijakova, migliore ricetrice dell'ultimo campionato greco. Alice Santini, ex bandiera di Urbino e fresca di tricolore con Conegliano, sbarca a Pesaro per vestire la maglia della myCicero, che conferma Ghilardi. La Lardini Filottrano pesca a piene mani nell'ultima A1, mettendo in mano le chiavi della panchina a Massimo Bellano, l'attacco a Lana Scuka, vista nell'ultima stagione a Modena, e la regia all'ex Novara Bosio. Sempre da Novara, ma alla Entu Olbia, Noura Mabilo, uno dei prospetti più interessanti del volley nostrano. La Campionessa d'Europa Giada Cecchetto, infine, atterra a Caserta, insieme a un'altra ex Pomi, Agrifoglio.

E a proposito di Pomi, è il direttore generale Giovanni Ghini a fare il punto del mercato rosa, tra il desiderio di confermarsi ad altissimi livelli dopo due stagioni indimenticabili e la contrarietà rispetto alle norme sulle straniere che la Fipav ha annunciato per la stagione 2017-18: "Stiamo conducendo il mercato con serenità, forti di ben sei conferme rispetto al roster dell'anno scorso. Il fatto che cinque delle ragazze che hanno battuto Dinamo Kazan e VakifBank Istanbul nella Final Four di Champions League ci abbiamo chiesto di restare, ci rende particolarmente orgogliosi e agguerriti per continuare a ben figurare anche la prossima stagione". "Per quanto riguarda l'intervento della Federazione sul Campionato 2017-18, noi Club siamo contrari per mille motivazioni - continua Ghini -. Non è per partito preso, semplicemente è una decisione in contraddizione con la crescita tecnica di Serie A1 e A2. Negli ultimi anni, grazie all'ingresso di nuovi imprenditori e investitori, il Campionato è aumentato di livello, ha trovato una sua dimensione con le quattro straniere. Non si può e non si deve tornare indietro, per non compromettere la competitività del torneo e delle singole squadre, in Italia e ancor più nelle competizioni europee. Non c'è dubbio che il progetto Club Italia, voluto dalla Federazione e condiviso dalle Società, abbia portato alla ribalta un gruppo di ragazze di valore. Ma parliamo di 15 atlete, rispetto alle necessità di 26-28 Club tra Serie A1 e A2. Noi siamo al vertice di un iceberg e dobbiamo creare un prodotto di punta che permetta alla pallavolo di crescere intorno a noi. Per questo la Federazione ci dovrebbe aiutare, o perlomeno dovrebbe evitare di porre dei paletti. Siamo in grado di fare ancora meglio, ma ridurre le straniere in campo vanificherebbe gli investimenti degli ultimi anni".



## Eccellenza gir. A

### BAGNOLESE

**All.:** Siligardi (c)

**Arrivi:** Reggiani (p, Montecchio) Carlini (c, Brescello), Cilloni (c, Fezzanese), Bedogni (a, Formigine), Tenaglia (a, Piccardo & Savore)

**Partenze:** Colla (c, V.Carpaneto) Notari (a, Casalgrandese), Ferrari L. (a) e Lusoli (c, Folgore Rubiera), Bellan (p, svinc.), Cottafavi (p, Castellano), Falbo (a, Carpineti)

### BIBBIANO

**All.:** Paganelli (c)

**Arrivi:** Beatrizzotti (c, Montecchio) Bedotti (a, Fidentina) Pignoni (d, Casalgrandese) Lambruschi (d, Biancazzurra) Razzano (p, Piacenza) Fanti (c, Parma)

**Partenze:** Margini (d, Piccardo&Savore) Nardi (a, Carignano), Tognoni (c, Carignano), Orlandini (c, Castelnovese/Melettolese), Melloni (d, Basilica 2000)

### CARPINETI

**All.:** Pattacini (c)

**Arrivi:** Vandelli (p, Fiorano), Falbo (a, Bagnolese)

**Partenze:** Mercati (d, svinc.), Mannini (d, Castellano fp), Predelli (a, Atl.Montagna fp), Marchesini (a, Atl.Montagna fp), Berretti (p), Zunarelli (c, Camposanto)

### CASALGRANDESE

**All.:** Cristiani (c)

**Arrivi:** Fabbri (d, Formigine), Notari (a, Bagnolese)

**Partenze:** Genova (c, Luzzara), Pignoni (d, Bibbiano), Formato (a, Rolo)?, Curti (c, Scandianese)

### CITTADELLA

**All.:** Piccinini (c)

**Arrivi:** Borghi (p, San Felice), Rizzo (a, Correggese), Ciarlantini (a, Monteombraro), Owusu (c, Folgore Rubiera), Montorsi L. (c, Rosselli)

**Partenze:** Mustafai (c, Solierese), El Madi (a, Persiceto), Vecchi (d, Scandianese), Sarracino (d, Reggiana fp), Refolo (a, Sassuolo fp), Odoro (a, Modena fp), Neffati (c, S.Agostino fp)

### COLORNO

**All.:** Voltolini (n)

**Arrivi:** Fabris (d, Lentigione), Mes-sineo (d, Fidenza), Camara (a, S.Secondo)

**Partenze:** Demicheli (d, fine attività), Schiavetti (d, Piccardo&Savore), Oppici (p, Brescello), Urbano (c, Brescello), Delnevo (d, Fiorenzuola), Lorenzini (a, Fiorano), Paterlini (c, Viadana)

### FARO

**All.:** Cati (c)

**Arrivi:** Corvino Joseph (a, Imolese), Gandolfi (d, Sasso Marconi), Teglia (a, Capostrada), Luccarini (d, Real S.Lazzaro), Costantini M. (c, Porretta)

### FIDENTINA

**All.:** Mazza (c)

**Arrivi:** Ierardi (a, Fiorano), Provenzano (a, Salsomaggiore), Ruffini (c, V.Carpaneto)

**Partenze:** Galli (c, Agazzanese), Bedotti (c, Bibbiano), Alessandrini (d, Fiorenzuola), Dattaro (a, Borgo San Donnino)

### FIORANO

**All.:** Fontana (c)

**Arrivi:** Lorenzini (a, Colorno), Ansaloni (a, Formigine), Nichola R. (c, Zocca), Nichola V. (a, Zocca), Saetti Baraldi (d, Folgore Rubiera), Baldoni M. (d, Castellano)

**Partenze:** Ierardi (a, Fidentina), Rinieri (c, San Michele), Bevonì (d, svinc.), Bernardo (a, svinc.), Naji (c, Svincolato), Vandelli (p, Carpineti), Ruzzo (d), Morotti (a), Masi (d) e Olmi (c, Monteombraro), Beneventi (c, Maranello), Mannina (a, Colombaro), Forchignone (a) e Rivi (d, Levizzano Re)

### FIORENZUOLA

**All.:** Salmi (n)

**Arrivi:** Alessandrini (d, Fidentina), Bersanelli (d) e Pessagno (c, V.Carpaneto) Delnevo (d, Colorno) Mezgour (a, Lentigione), Napoli (a, Castelvetro) Delperto (a, V.Carpaneto) Rizzo (p, Reggiana) Buffagni (c, Reggiana) Storchi (a, Reggiana), Scarpato (d, Gozzano), Koliatko (d, Parma)

**Partenze:** Piva (d, Fontana Audax), Fogliazza (d) e Girometta (a, V.Carpaneto) Sessi (c, Luzzara)

### FOLGORE RUBIERA

**All.:** Vacondio (n)

**Arrivi:** Addona (d, Lentigione) Ferrari (a, Bagnolese) Lusoli (c, Bagnolese)

**Partenze:** Owusu (c, Cittadella Vis) Malivojevic (a, Levizzano) Saetti Baraldi (d, Fiorano), Malivojevic (a, Levizzano Re), Hamza (a, Monteombraro)

### LUZZARA

**All.:** Dall'Asta (c)

**Arrivi:** Genova (c, Casalgrandese) Sessi (c, Fiorenzuola) Ouaden (a, svinc.)

**Partenze:** Caggiati (c, Madregolo) Tagliaferro (a, Piccardo&Savore) Guidetti (a, Campagnola) Pradella (p, Boretto)

### NIBBIANO

**All.:** Perazzi (c)

**Arrivi:** Jakimovski (c, Agazzanese), Volpe (c, Crema), Cabrini (p, Piacenza)

**Partenze:** D'Aniello (c, V.Carpaneto)

### ROLO

**All.:** Ferraboschi (c)

**Arrivi:** Germano (d, Monteombraro), Formato (a, Casalgrandese)

**Partenze:** Sanna (a) e Sarnelli (a, Formigine), Martini (d, San Felice)

### SALSOMAGGIORE

**All.:** Bertani (n)

**Arrivi:** Bonafini (p) e Campaore (d) Borgo S.Donnino, Dimaur (a, Pallavicino), Bagatti (c, Medesane), Rovelli (a, Brescello), Pugliese (c, Il Cervo), Carpi (a, Madregolo)

**Partenze:** Provenzano (a, Fidentina), Daffe (p, svinc.), Cherubini (d, Tonotto Madregolo), Mazzera (c, Vigor Carpaneto), Pezzini (d, Tonotto Madregolo)

### SAN FELICE

**All.:** Galantini (n)

**Arrivi:** Baia (p, S.Carolo), Casoni (c, Portuense) Martini (d, Rolo), Zogu (a, Bellaria), Tesa (c) e Beqiraj (c, Carpi), D'Este (a, Crevalcore)

**Partenze:** Borghi (p, Cittadella), Della Corte (p, Sanmichese), Spinazzi (d, Riese), Melara (d, svinc.), Di Natale (d), Bulgarelli (d) e Giuriola (c, S.Agostino), Fuseini (c,

svinc.) Pecorari (a, Rosselli), Traore (a, estero)

### SANMICHELESE

**All.:** Frigieri (n)

**Arrivi:** Della Corte (p, San Felice), Fornaciari (c, Formigine)

**Partenze:** Battara (p, La Pieve), Malpeli (c, fine attività)

### VIGOR CARPANETO

**All.:** Mantelli (n)

**Arrivi:** Fogliazza (d) e Girometta (a, Fiorenzuola) Sandrini (c, Caravaggio) Mazzera (c, Salsomaggiore) Colla (c, Bagnolese) D'Aniello (c, Nibbiano), Crisucoli (c) e Ziliani (c, Piacenza)

**Partenze:** Strozzi (d, Fontana Audax), Bersanelli (d) e Pessagno (c, Fiorenzuola), Ruffini (c, Fidentina)

## Promozione gir. B

### ARCETANA

**All.:** Botta (n)

**Arrivi:** Branchetti (p, Atl. Montagna), Montorsi M. (c, Rosselli), Sabbadini (d, San Faustino fp), Spallanzani (a, Scandianese)

**Partenze:** Pagliani (a, Masone), Spezzani Fabio (c, Baiso S.), Giaroli (p, fine attività), Falbo (a, Falk/Galileo), Carobbi (a, Scandianese)

### BRESCELLO

**All.:** Piccinini (n)

**Arrivi:** Di Maio (a, Piccardo&Savore), Decò (c) e Scaravonati (c, Asola), Urbano (c, Colorno), Oppici (p, Colorno)

**Partenze:** Carlini (c, Bagnolese), Fabris (d, Colorno), Colacicco (p, Marzolaro), Pingiotti (a, Basilica 2000), Cataldi (d, Viadana), Oppido (d, Montecchio), Rovelli (a, Salso)

### CAMPAGNOLA

**All.:** Reggiani (c)

**Arrivi:** Guidetti (a, Luzzara), Beschi (c, Reggiano), Vincenzi (d, Dak Ostiglia), Mazza (p, Pegognaga), Bersellini (p, Fontanellatense), Borghi (a, Altopolesine)

**Partenze:** Catellani (a, Falk/Galileo), Benassi F. (c, Suzzara), Gargano (a, Zocca), Mariotti (c, Boretto), Corradini (p, fine attività)

### CASTELNUOVO

**All.:** Consoli (c)

**Arrivi:** Bellini (a) e Pagliani (c, Formigine), Venturelli (p, Monteombraro), Palladini (c, Castellano)

**Partenze:** Degli Esposti (c) e Lettieri (a, S.Faustino), Ciriesi (d, svinc.), Tollari (c, Quattro Castella)

### CASTELLARANO

**All.:** Vinceti (n)

**Arrivi:** Manini (d, Carpineti fp), Cottafavi (p, Bagnolese), Cerchiari (a, Atl.Montagna), Sana (c, Carpi), Sghedoni (d, Rosselli)

**Partenze:** Debbia (p) e Bonicelli (a, Colombaro), Baldoni (d, Fiorano), Terranova (a, Castelnovese)

### CREVALCORE

**All.:** Santeramo (c)

**Arrivi:** Toure (c, Camposanto)

**Partenze:** Girotti (c, Rosselli), D'Este (a, S.Felice)

### FABBRICO

**All.:** Iori (c)

**Arrivi:** Campana (d) e Nazzani (a, Riese), Coghi (d, inattivo), Zecchetti (c, Montecchio), Ficarelli (d, Reggiano)

**Partenze:** Alinovi (d, Medesane)

### FORMIGINE

**All.:** Schillaci (c)

**Arrivi:** Sanna (a) e Sarnelli (a, Rolo) Simoni N. (p) e Simoni M. (a, Axys), Grosoli (d) e Anakor (a, Monteombraro), Cassano (c, V.Mandrio), Giovanardi (c, Castellano)

**Partenze:** Fabbri (d, Casalgrandese), Ansaloni (a) e Algeri (c, Fiorano), Bedogni (a, Bagnolese), Ganzerla (a, svinc.), Jauber (a, svinc.), Feninno (a svinc.), Toni (p, svinc.), Abate (p, svinc.), Lanziner (d, svinc.)

### LA PIEVE

**All.:** Lodi (c)

**Arrivi:** Battara (p, Sanmichese), Amadori (d, Scandianese), Cerè (d, Axys)

**Partenze:** Azzouzi (a, Rosselli), Di Costanzo (a, Riese), Pulga (c, Ganaceto), Po (c, Vis S.Prospiero), Sabatino (svinc.), Di Bona (c, fine attività), Pavarotti E. (svinc.), Benedetti (svinc.), Leonardi (svinc.),

Lo Prete (svinc.), Spagnolini (svinc.)

### MARANELLO

**All.:** Carzoli (c)

**Arrivi:** Tagliani (a, Scandianese), Grani (d, Castelvetro), Barbieri (c, Casalgrandese), Beneventi (c) e Soli (a, Colombaro)

**Partenze:** Setaro (d, Colombaro), Vacondio (d, Cdr), Donnini (a, Maranese), Aning (a, Persiceto), Corbelli (a, svinc.), Fanta (c, svinc.)

### MONTEOMBRARO

**All.:** Cuvuto (n)

**Arrivi:** Montagnani (c) e Canalini (d, Formigine), Malavasi (p, 4 Ville), Masi (d), Olmi (c), Ruzzo (d) e Morotti (c, Fiorano), Borelli (d, Vignolese), Perziano (c, Ubersetto), Manfredini (a, San Carlo), Ruggiani (c, Galeazza), Hamza (a, Folgore Rubiera), Bernardi (a, Spilamberto), Boschi (c) e Barani (Nonantola)

**Partenze:** Fornetti (d, Riese), Germano (d, Rolo), Grosoli (d) e Anakor (a, Formigine), Ciarlantini (a, Cittadella), Venturelli (p, Castellano), Orlandi (c) e Ridjic (c, Manzolino), Venturelli M. (c, Vignolese), Pasini (p, Fortitudo), Luppi (p, svinc.), Tazzioli (d, svinc.), Cajumi (Castelfranco fp)

### REGGIOLO

**All.:** Semeraro (n)

**Arrivi:** Beschi (c, Campagnola), Ficarelli (d, Fabbri), Piva (d, Suzzara)

### RIESE

**All.:** Pavesi (c)

**Arrivi:** Giuntoli (p, Mutina Sport) Spinazzi (d, San Felice), Mazza (c, Suzzara), Di Costanzo (a, La Pieve), Fornetti (d, Monteombraro)

**Partenze:** Pucillo (a, Vis S.Prospiero), Giannuzzi (d, svinc.), Campana (c) e Nazzani (a, Fabbri), Ferro (d, Ganaceto), De Caroli (p, V.Cibeno), Giannuzzi (D - svinc.), Sganzerla (d, Casalgrandese fp), Caiti (d, svinc.), Caleffi (c, svinc.), Musi (p, Governolo fp), Madonna (c, Fabbri fp)

### ROSSELLI MUTINA

**All.:** Nannini (n)

**Arrivi:** Tammaro (d, Castelvetro), Girotti (c, Crevalcore) Azzouzi (a,



### Prima categoria gir. C

La Pieve), Prandi (c), Ricaldone (d) e Modica (c, Solierese) Pecorari (a, San Felice)

**Partenze:** Lanzelotto (d, Vignolese), Montorsi E.(c) e Montorsi M. (c, Solierese), Reggiani (c, Ganaceto), Montorsi M. (c, Arcetana), Pattacini (c, svinc.), Sghedoni (d, Castellarano)

**SCANDIANESE**

**All.:** lemmi (n)

**Arrivi:** Caselli (c, Falk/Galileo), Rizzuto (a, Colombaro), Molteni (c, Castelnuovo), Curti (c, Casalgrande), Carobbi (a, Arcetana), Vecchi (d, Cittadella)

**Partenze:** Fusco (c, Flos Frugi), Spallanzani (a, Arcetana), Strianese (c, San Faustino), Carretti (c, Falk/Galileo), Amadori (d, La Pieve), Tagliani (a, Maranello), Montorsi (a, Polinago)

**SOLIERESE**

**All.:** Maestroni (n)

**Arrivi:** Mustafai (c, Cittadella), Montorsi E.(c) e Montorsi M. (c, Rosselli)

**Partenze:** Lugli (d, Vis S. Prospero), Prandi (c), Ricaldone (d) e Modica (c, Rosselli), Montanari (a, Spilamberto)?

**VIADANA**

**All.:** Canova (c)

**Arrivi:** Boni (p, Castelnuovo), Ailinovi (c, Fabbri), Fusari (a, Gonzaga), Ongaro (a, Dosolo), Cataldi (d, Brescello), Paterlini (c, Colorno)

**Partenze:** Fantini (p, svinc.), Lampo (d, svinc.), Ghizzi (c, svinc.), Decò (c, svinc.), Mazzoni (a, svinc.)

**VIRTUS CAMPOSANTO**

**All.:** Barbi (c)

**Arrivi:** Gozzi (a, Massese), Vertuani (c, Ostiglia), Stradi (a, Castelfranco), Martinelli (p, Sammartinese), Luppi (c, XII Morelli), Tralli (d, San Felice), Arrivano Carpeggiani (a, Bevilacchese), Roda (d, Formigine), Zunarelli (c, Fiorano)

**Partenze:** Govoni (d, all. Massese), Mazzini (d, fine attività), Stanzani (d, svinc.), Nannini (a, svinc.), Toure (c, Crevalcore)

**ATLETIC CDR**

**All.:** Vezzelli (c)

**Arrivi:** Vacondio (d, Maranello), Botti (p, Magreta), Gobbi (c, Monari), Biondo (c, Rosselli), Vacondio (d, Maranello)

**Partenze:**

**CAVEZZO**

**All.:** Amaranti (n)

**Arrivi:** Morandi (d) e Dondi (a, Vis San Prospero), Tassi (d, Medolla), Ferrari (c) e Guancia (d, V.Cibeno)

**Partenze:** Giannetto (a, svinc.), Isgrò (c, svinc.), Ortuso (c, svinc.), Faneli (d, svinc.)

**CADELBOSCO**

**All.:** Cifarelli (c)

**Arrivi:** Gualtieri M. (a, San Faustino) Bini (d, Falk/Galileo fp)

**Partenze:** Belotti (p, Falk/Galileo), Garijo (p, Levante)

**GUASTALLA SATURNO**

**All.:** Cabrini (n)

**Arrivi:**

**Partenze:**

**GANACETO**

**All.:** Borghesan (n)

**Arrivi:** Reggiani (d, Rosselli), Gozzi (c, Colombaro), Ferro (d, Riese), Amedei (a, Ravarino), Pulga (c, La Pieve)

**Partenze:** De Stefano (p, Flos Frugi), Bosi (c, Manzolino), Baschiroto (d, fine attività), Ansaloni (c, svinc.)

**FALK/GALILEO**

**All.:** Cavatorti (c)

**Arrivi:** Catellani A. (a, Campagnola), Attolini (c, Pavigliese), Carretti (c, Scandianese), Belotti (p, Cadelbosco), Falbo (a, Arcetana)

**Partenze:** Caselli (c, Scandianese), Zoina (a, Basilica 2000), Sorrentino (a, svinc.), Bernar (s, svinc.), Dei Forti (p, svinc.), Disisto (d, svinc.), Bini (d, Cadelbosco fp), Ferrari (c, svinc.)

**MANZOLINO**

**All.:** Orlandi (n)

**Arrivi:** Satalino L. (c) e Salatino M. (a, Centese), Aldrovandi (p, Galeazza), Ridjic (c) e Orlandi (c, Monteombraro), Bosi (c, Ganaceto)

**Partenze:** Ruini (c, S.Cesario fp), Biondo (c, Cdr)

**MASSESE**

**All.:** Govoni (n)

**Arrivi:** Petrone (c, Sant'Agostino), Siciliano (c, Reno Centese), Tassinari (d, Bevilacchese), Chiariello (a, Casumaro)

**Partenze:** Ferrari (p, Galeazza), Biondi (d, Vis S. Prospero), Gozzi (a, Camposanto), Bellini (c, Quarantolese), Cavani (a) e Castellini (c, Ravarino), Taddia (c, XII Morelli)

**QUARANTOLESE**

**All.:** Rampani (c)

**Arrivi:** Bellini (c, Massese), Parmeggiani (a, Alto Polesine)

**Partenze:** El Marjani (a, svinc.), Sgarbi L. (d, svinc.), Sgarbi A. (d, svinc.)

**RAVARINO**

**All.:** Fanton (c)

**Arrivi:** Vecchio (c, Bevilacchese), De Nardin (c, Bevilacchese), Vecchi (a, S.Anna), Bandieri (d, La Pieve Nonantola), Cavani (a) e Castellini (c, Massese), Tampellini (p, Decima), Bastiglia (c, Real Pannaro)

**Partenze:** Cavallini (c, fine attiv.), Palmieri (d, Castelfranco fp), Donato (a, estero), Piediscalzi (c, svinc), Aversano (c, svinc), Zanni (a, Masone), Amedei (a, Ganaceto), Pagnotta (p, svinc.)

**SAN FAUSTINO**

**All.:** Piumi (c)

**Arrivi:** Strianese (Scandianese), Sessa (a, Masone), Degli Esposti (c) e Lettieri (a, Castelnuovo)

**Partenze:** Bondi (c, svinc), Gualtieri (a, Cadelbosco), Ferrarini (a, Vianese), Bellini (a, Casalgrande fp), Sabbadin (d, Arcetana), Bedogni (c, Rubierese)

**S. PROSPERO COR.**

**All.:** Ghizzoni (c)

**Arrivi:**

**Partenze:**

**VIRTUS LIBERTAS**

**All.:** Galligani (n)

**Arrivi:** Doria D. (a, Suzzara)

**Partenze:** Garofalo (d, V.Calerano)

**VIRTUS CIBENO**

**All.:** Alberini (c)

**Arrivi:** De Caroli (p, Riese), Barletta (a, United Carpi)

**Partenze:** Guancia (c) e Ferrari (c, Cavezzo), Zanichelli (d, svinc.)

**VIRTUS MANDRIO**

**All.:** Carretti (n)

**Arrivi:**

**Partenze:** Cassano (c, Formigine), Pedrielli (a) e Mazzocchi (c, United Carpi), Salerno (d, fine attività), Campedelli (c, fine attiv.)?

**VIS S. PROSPERO**

**All.:** Venturato (c)

**Arrivi:** Pucillo (a, Riese), Lugli (d, Solierese), Biondi (d, Massese), Rambaldi (c, Altopolesine), Po (c, La Pieve)

**Partenze:** Marcato (d, svinc.), Gargano A. (a, svinc.), Morandi (d) e Dondi (a, Cavezzo), Canensi (a, svinc.), Morano (p, svinc.), Ganzerla (d, Cavezzo), Cremonini (d, svinc.), Coppola (d, fine attiv.), Canensi (a, svinc.)

### Prima categoria gir. D

**ATL. MONTAGNA**

**All.:** Capanni (n)

**Arrivi:** Predelli (a, Carpineti fp), Marchesini (a, Carpineti fp), Zurli (c, Baiso/Secchia fp), Zannoni D. (a), Francia F. (d) e Francia N. (p, Baiso/Secchia) Cagni E. (c, svinc.)

**Partenze:** Bonacini (c, svinc.), Severi (d, Baiso Secchia) Branchetti (p, Arcetana) Iaquina (c, Monticelli), Busani (c, Vianese), Cerchieri (a, Castellarano)

**ALBINEA**

**All.:** Mozzini (n)

**Arrivi:**

**Partenze:** Porta A. (d, fine attiv.), Porta D. (c, fine attiv.), Palicelli (d, svinc.), D'Alcamo (a, Fellegara), La Spada (c) e Mbaye (a, Quattro Castella), Pezzi (p), Ferrari (d) e Chierici (a, Viaemilia).

**CALCARA**

**All.:** Fochi (c)

**Arrivi:** Paone (a, Zola), De Renzi (d, Airone), Palma (p) e Bergamini (a, Vadese), Cristoni (d, Castellettese), Perrotta (c, Anzolavino)

**Partenze:** Zuccarini (d) e Licciarido (a, Real Casalecchio)

**COLOMBARO**

**All.:** Farolfi (c)

**Arrivi:** Corradini (c, Levizzano Re), Setaro (d, Maranello), De Luca (a), Bonicelli (a) e Debbia (p, Castellarano), Mannina (c, Fiorano), Barretti (d, Gorzano), Gibertini (c, Pozza)

**Partenze:** Canalini (d, Montombraro), Barbieri (c) e Soli (a, Maranello), D'Arca (p), Beneventi (c) e Cappi (a, Fiorano fp), Annovi (a, Flos Frugi), Casini (c, svinc.), Gosa (a, svinc.), Bozzani (d) e Succi (p, Formigine fp), Duka (d, Casalgrande fp), Faroni (c, svinc.), Rizzuto (a, Scandianese), Favali (d, svinc.)

**CERREDOLESE**

**All.:** Guidetti C. (c)

**Arrivi:** Fantini (c, Carpineti)

**Partenze:**

**FLOS FRUGI**

**All.:** Bernabei (c)

**Arrivi:** Cibirola (d) e Baschieri (d, Virtus Gorzano), Annovi (a, Colombaro), De Stefano (p, Ganaceto), Bonucchi (a, Castellettese), Fusco (c, Scandianese), Chiea (d, Borzanese), Moranda (a, Levizzano Mo), Corsini (c, Savignano)

**Partenze:** Iachetta (a, svinc.), Riccò (c) e Anang (a, Levizzano Mo), De Luca (d, Ubersetto), Tollari (d, fine attività), Virgilio (c, fine attività), De Pietri (c, Pozza fp), Stanco (p, Roccamalatina), Garofalo (d, svinc.), Gobbi (p, svinc.), Arena (d, Roccamalatina), Boldrini (c, Villadoro), Montagnani (c, Consolata)

**LEVIZZANO MO**

**All.:** Pizzetti (c)

**Arrivi:** Riccò (c) e Anang (a, Flos Frugi), La Regina (c, Pozza)

**Partenze:** Moranda (a, F.Frugi)

**LEVIZZANO RE**

**All.:** Lodi Rizzini (c)

**Arrivi:** Rivi (d, Fiorano), Malivojevic (a, Folgore Rubiera), Amedei (c, Garzano)

**Partenze:** Barozzi (d) e Carani (d, Baiso), Corradini (c, Colombaro), Salvati (a, Casalgrande)

**LAMA 80**

**All.:** Bortolotti (c)

**Arrivi:** Manelli (a, Pavullo), Mic-

chè (d, Polinago), Ori (a, Bortolotti fp)

**Partenze:** Bacaj (c, Pavullo)

**PGS SMILE**

**All.:** Palladino (c)

**Arrivi:** Bosi (d, V.Gorzano) Abate (p, Formigine)

**Partenze:** Bondavalli (p, Vezzano)

**Durante (d, Vignolese fp)**

**POLINAGO**

**All.:** Baroni (c)

**Arrivi:** Esposito (a, V.Gorzano), Montorsi (a, Scandianese), Tonarini (p, Pavullo)

**Partenze:** Nicioli (a, Pavullo), Paladino (c, Fox Junior), Celotto (a, svinc.)

**SAVIGNANO**

**All.:** Ventura (c)

**Arrivi:** Lambertini (c, Ceretolese), Fiorini (c, Airone), Bencivenga (p, Borgo Panigale)

**Partenze:** Corsini (c, Flos Frugi)

**SPILAMBERTO**

**All.:** Gamberini (c)

**Arrivi:** Montanari (a, Solierese)?

**Partenze:** Bernardi (c, Monteombraro), Frezza (d), Orsini (d), Damiano (p) e Severi (c, Casalgrande)

**VIGNOLESE**

**All.:** Zanotti (c)

**Arrivi:** Durante (d, Smile fp), Lanzelotto (d, Rosselli), Bartolini (a, Castellettese), Venturelli M. (c, Monteombraro)

**Partenze:** Malmusi (d, A.Visport), Borelli (d, Monteombraro), Cardia (d, svinc.), Cesano (d, svinc.)

**VEZZANO**

**All.:** Lodi (nuovo)

**Arrivi:** Bondavalli (p, Smile), Azzali (d, Boca Barco)

**Partenze:** Faietti (p, svinc.), Vacondio (c, svinc.)

**ZOCCA**

**All.:** Belletti (n)

**Arrivi:** Gargano C. (a, Campagnola)

**Partenze:** Nichola R. (d) e Nichola V. (a, Fiorano), Soncini M. (a, Roccamalatina), Sultafa (c, svinc.), Garagnani (c, svinc.), Raia (a, svinc.)

**A CURA DI MATTEO PIEROTTI**

**RALLY** Oggi la scuderia modenese impegnata nella gara sull'Appennino bolognese

# Maranello Corse al Raab in rosa

## Chiara Leonardi con Catia Cuoghi Costantini

Sarà di scena questo fine settimana il 28° RAAB (Rally dell'Alto Appennino Bolognese) che vedrà una gara divisa in due giorni con partenza e arrivo a Porretta Terme.

La scuderia Maranello Corse presenterà ai nastri di partenza un equipaggio completamente femminile.

Per Chiara Leonardi sarà la seconda apparizione ufficiale in un rally e per questa occasione ha deciso di tornare sulle strade bolognesi che l'avevano vista esordire lo scorso anno.

Non cambia la gara ma cambia il navigatore, che diventa una navigatrice, così da completare un equipaggio femminile con voglia di crescere. Sarà infatti Catia Cuoghi Costantini che siederà al fianco di Chiara per darle quei consigli e quella tranquillità che serviranno loro per portare a termine una gara impegnativa come il RAAB.

Chiara e Catia saranno a bordo della fida Opel Astra Gsi con la quale la pilota corre ormai da



qualche anno; la classe sarà l'N3 una tra le più numerose della gara. L'obiettivo per le due ragazze sarà di arrivare domenica sera sul palco d'arrivo a Porretta dopo essersi divertite lungo tutte le prove speciali in una gara tecnicamente difficile.

Appuntamento dunque a oggi, certi di vedere e sentire un grande tifo per Chiara e Catia lungo tutti i tratti cronometrati.

**PRONTA** La Maranello Corse sarà protagonista del Rally dell'Alto Appennino Bolognese, che si svolgerà in questo weekend. Su Opel Astra, Chiara Leonardi guiderà affiancata dalla navigatrice Catia Cuoghi Costantini.

**MOTORI** Il raduno delle storiche auto del Biscione con tanti partecipanti nonostante la pioggia

# Alfa, eterno amore a Sassuolo

## Il passato insieme al futuro: presentata la nuova Giulia

Sassuolo ha ospitato domenica l'annuale raduno nazionale ClubAlfa Italia 2016. Numerosi i partecipanti, nonostante un pioggia fastidiosa che ha accompagnato gli iscritti per tutta la mattinata. Le tante vetture, provenienti da varie regioni italiane, sono la conferma che la casa del biscione è sempre nei cuori degli appassionati. «Abbiamo voluto un gemellaggio ideale con Modena e Sassuolo - ha sentenziato l'organizzatore Federica Scarcina - Modena come casa natale del Drake, pilota e poi direttore sportivo Alfa, mentre a Sassuolo abbiamo fin da subito apprezzato l'entusiasmo della municipalità nel darci un appoggio logistico».

Il raduno ha preso il via dal locale concessionario Alfa Romeo, Autorama dove è stata presentata la nuova Giulia, per proseguire in schieramento in piazza Garibaldi. La visita al Palazzo Ducale ha entusiasmato i partecipanti, che hanno poi proseguito per Salvarola Terme, sede storica del concorso d'eleganza dedicato alle vetture d'epoca. Infine una visita istruttiva all'acetaia comunale. Grande interesse ha suscitato la presentazione in esclusiva delle biciclette a marchio Alfa Romeo e Fiat, presentate con i colori ufficiali da Compagnia Ducale e visibili sul sito [www.compagniaducale.net](http://www.compagniaducale.net).



**IL GIORNO DELL'ALFA ROMEO** Nel raduno che dal centro di Sassuolo ha portato a Salvarola Terme

(Foto e video Roberto Cuoghi)



Appassionati e partecipanti si sono dati appuntamento al prossimo anno, nella speranza che la partecipazione delle vetture storiche, sempre molto numerose nel nostro territorio, siano il leitmotiv dell'intera manifestazione.

**GUARDA**



**PODISMO** La 36<sup>a</sup> edizione della classica "Da la Zresa a la Barbera"

# Benincasa e Roberta Mantovi si divorano la "Zresa"



**SAVIGNANO.** Tant'acqua sulla 36<sup>a</sup> edizione della classica "Da la Zresa a la Barbera", svoltasi a Mulino di Savignano. Quattro i percorsi non competitivi, sulle distanze di 2,7, 5, 7 ed 11 chilometri con partenza dal Parco Andrea Costa, nei pressi della Chiesa.

**11 km uomini:** 1. Davide Benincasa (Madonnina); 2. Roeland Slagter (San Damaso); 3. Maurizio Pirro (San Donnino); 4. Ernesto Di Noia (Gabbi Bologna); 5. Fabrizio Gentile (Modena Runners Club); 6. Raffaello Villa (Monte San Pietro); 7. Fabio Poggi (San Vito Runners); 8. Massimo Pellicciari (Torrazzo); 9. Mille Artioli (San Vito Runners); 10. Andrea Pignatti e Gian Luca Stradi (Madonnina). **11 km donne:** 1. Roberta Mantovi (Mo-



dena Runners Club); 2. Sandra Bergamini (Formiginese); 3. Giorgia Ruffilli (Madonnina); 4. Stefania Serresi (Madonnina); 5. Anna Ca-

vallo (Castelnuovo); 6. Silvia Torricelli (Cittanova). **Società:** 1. Cittanova 102; 2. Madonnina 65; 3. Sportinsieme Formigine 58; 4. San-

Damaso 47; 5. Castelfranco 41; 6. Modenese 33; 7. CNH New Holland e Formiginese 31; 9. Sassolese 28; 10. Ghirlandina 24.



Roberta Mantovi

SAVIGNANO A destra Roberta Mantovi

(www.modenacorre.it)



modenacorre.it foto di Roberta Mantovi



modenacorre.it foto di Roberta Mantovi



www.modenacorre.it foto di Roberta Mantovi



**PODISMO** La Camminata festa del Partito Democratico

## Fabio Poggi secondo a San Martino in Rio

**SAN MARTINO IN RIO.** In una bella serata di inizio estate si è disputata a San Martino in Rio la Camminata festa del Partito Democratico, organizzata dalla podistica Correggio.

I percorsi proposti dagli organizzatori erano due: un corto di km 4 e un lungo di km 8. I tracciati partivano e arrivavano entrambi dalla festa del Partito Democratico, nella zona sportiva di San Martino in Rio, si sviluppavano nei dintorni del comune della bassa reggiana e nel finale passavano vicino al monumento di Henghel Gualdi famoso clarinetista sanmartinese.

Fra i 625 partecipanti alla camminata della festa del PD, anche se l'evento podistico era non competitivo, il primo a transitare sotto il traguardo è stato il reggiano Devis Incerti portacolori dell'atletica Reg-



**SAN MARTINO IN RIO** Fabio Poggi

gio che torna alla vittoria dopo tanto tempo. Secondo posto per Fabio Poggi della podistica San Vito, seguito dal novellarese Raffaele Rupi dell'Avis Novellara, dai modenesi Gabriele La Barbera

del MDS Panaria Group Sasuolo, Amedeo Trenti della podistica San Damaso e il reggiano Claudio Mantovani della Corradini Rubiera.

Nelle donne primo posto per la forte master corregge-

se Rosa Alfieri che oggi ha corso con i colori della podistica Correggio e batte la compagna di squadra, la modenese Raffaella Malverti. La novellarese Barbara Davolio del Triathlon Italia è terza ed è seguita dalla cubana d'origine Arlene Da Silva senza società, da Simona Garavaldi residente a Fogliano dell'atletica Scandiano e da Federica Pedrelli della podistica Correggio.

Nei gruppi vittoria della podistica Cittanova con 72 iscritti seguita dalla podistica Correggio 55, dall'Avis Novellara 41, la podistica Madonna 40, il Yolli CTL Bagnolo 37, lo Sprintsieme Formigine 28, l'atletica Cibeno 26, il CNH Modena 23, la podistica Campogalliano 22 e la podistica Biasola 20.



foto di Nerino Carri

(Nerino Carri)

**SAN MARTINO IN RIO** Devis Incerti, primo classificato

(modenacorre.it)

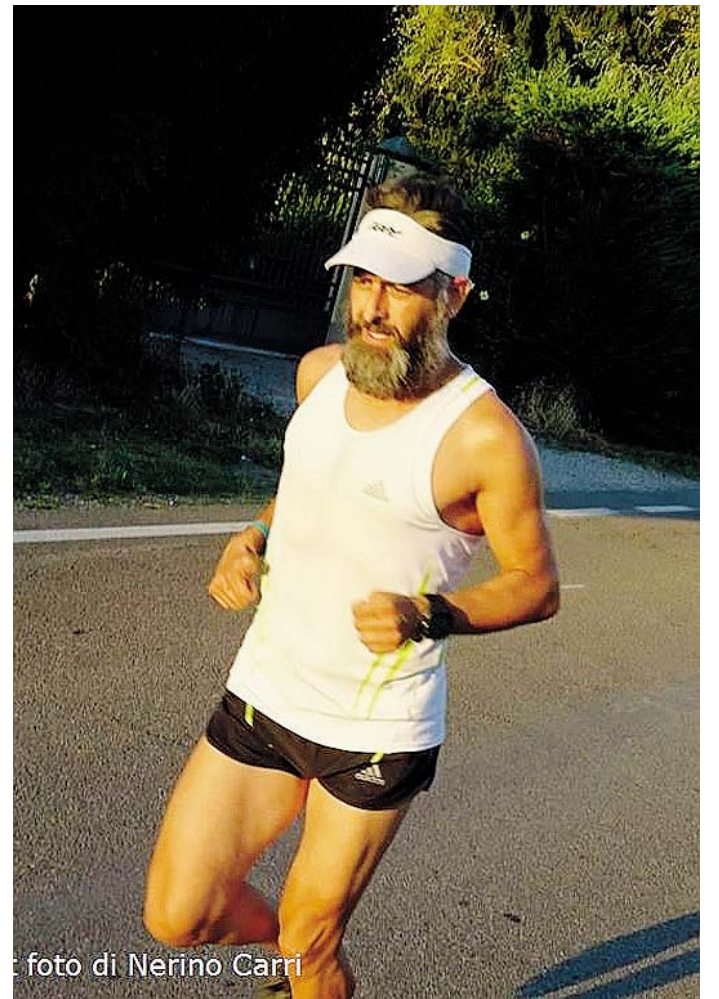



LE PREVISIONI DEL TEMPO IN REGIONE

**Legenda**

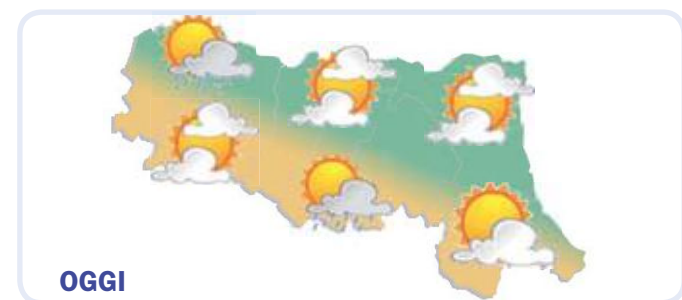

Nuvolosità sparsa. Vento da Est-Nord-Est con intensità di 4 km/h. Raffiche fino a 15 km/h. Temperature comprese tra 23°C e 31°C. Zero termico a 4250 metri.

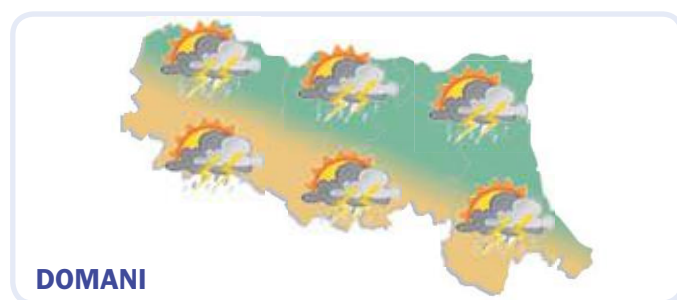

Rovesci temporaleschi e schiarite. Vento da SSW con intensità di 8 km/h. Raffiche fino a 13 km/h. Temperature comprese tra 22°C e 30°C. Zero termico a 4050 metri.

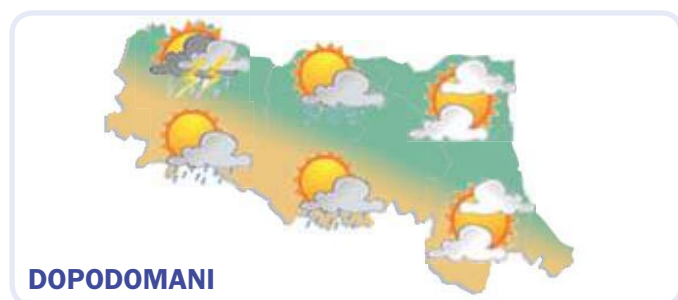

Pioggia intermittente e schiarite. Vento da Nord-Nord-Ovest con intensità di 7 km/h. Raffiche fino a 17 km/h. Temperatura minima di 21 °C e massima di 29 °C. Zero termico a 3900 metri.

LE PREVISIONI A MODENA

Sabato <b>25</b> GIUGNO	NOTTE		MATTINA		Domenica <b>26</b> GIUGNO	NOTTE		MATTINA		Lunedì <b>27</b> GIUGNO	NOTTE		MATTINA		
<b>Sereno</b>	<b>Sereno</b>	<b>Poco nuvoloso</b>	<b>Sereno</b>	<b>Poco nuvoloso</b>	<b>Sereno</b>	<b>Poco nuvoloso</b>	<b>Sereno</b>	<b>Poco nuvoloso</b>	<b>Sereno</b>	<b>Poco nuvoloso</b>	<b>Poco nuvoloso</b>	<b>Poco nuvoloso</b>	<b>Poco nuvoloso</b>	<b>Poco nuvoloso</b>	
Temperatura 23 °C	23 °C	30 °C	30 °C	22 °C	22 °C	30 °C	30 °C	21 °C	21 °C	26 °C	26 °C	21 °C	21 °C	26 °C	
Umidità 84%	84%	60%	60%	89%	89%	62%	62%	89%	89%	72%	72%	89%	89%	72%	
Precipitazioni assenti	assenti	assenti	assenti	assenti	assenti	assenti	assenti	assenti	assenti	assenti	assenti	assenti	assenti	assenti	
Vento WNW 6 km/h debole	N 3 km/h debole	N 3 km/h debole	N 3 km/h debole	WSW 5 km/h debole	moderato	moderato	moderato	NNW 9 km/h debole	NNW 9 km/h debole	NNW 7 km/h debole	NNW 7 km/h debole	NNW 9 km/h debole	NNW 7 km/h debole	NNW 7 km/h debole	
Temp. percepita 23 °C	32 °C	32 °C	32 °C	23 °C	31 °C	31 °C	31 °C	21 °C	21 °C	27 °C	27 °C	21 °C	21 °C	27 °C	
Zero termico 4280 m	3650 m	3650 m	3650 m	4150 m	4070 m	4070 m	4070 m	3890 m	3890 m	3920 m	3920 m	3890 m	3920 m	3920 m	
<b>POMERIGGIO</b>		<b>SERA</b>		<b>POMERIGGIO</b>		<b>SERA</b>		<b>POMERIGGIO</b>		<b>SERA</b>		<b>POMERIGGIO</b>		<b>SERA</b>	
<b>Nubi sparse</b>	<b>Nubi sparse</b>	<b>Nubi sparse</b>	<b>Nubi sparse</b>	<b>Temporali e schiarite</b>	<b>Poco nuvoloso</b>	<b>Poco nuvoloso</b>	<b>Poco nuvoloso</b>	<b>Pioggia e schiarite</b>	<b>Pioggia e schiarite</b>	<b>Nubi sparse</b>	<b>Nubi sparse</b>	<b>Pioggia e schiarite</b>	<b>Pioggia e schiarite</b>	<b>Nubi sparse</b>	<b>Nubi sparse</b>
Temperatura 31 °C	24 °C	24 °C	24 °C	27 °C	25 °C	25 °C	25 °C	29 °C	29 °C	23 °C	23 °C	29 °C	29 °C	23 °C	23 °C
Umidità 55%	89%	89%	89%	78%	80%	80%	80%	62%	62%	83%	83%	62%	62%	83%	83%
Precipitazioni deboli	assenti	assenti	assenti	abbondanti	assenti	assenti	assenti	deboli	deboli	assenti	assenti	deboli	deboli	assenti	assenti
Vento W 12 km/h moderato	WSW 6 km/h debole	WSW 6 km/h debole	WSW 6 km/h debole	WNW 6 km/h debole	W 4 km/h debole	W 4 km/h debole	W 4 km/h debole	NNW 7 km/h debole	NNW 7 km/h debole	NNE 6 km/h debole	NNE 6 km/h debole	NNW 7 km/h debole	NNW 7 km/h debole	NNE 6 km/h debole	NNE 6 km/h debole
Temp. percepita 34 °C	24 °C	24 °C	24 °C	29 °C	25 °C	25 °C	25 °C	30 °C	30 °C	23 °C	23 °C	30 °C	30 °C	23 °C	23 °C
Zero termico 4310 m	4200 m	4200 m	4200 m	4070 m	3950 m	3950 m	3950 m	3950 m	3950 m	3840 m	3840 m	3950 m	3950 m	3840 m	3840 m

L'ALMANACCO DEL GIORNO

**Rilevazione dati polveri sottili (PM10) - Fonte Arpa Emilia Romagna**

Piacenza	20	Ravenna	19
Parma	19	Faenza	20
Reggio nell'Emilia	17	Forlì-Cesena	18
Modena	20	Rimini	21
Bologna	19		
Imola	16		
Ferrara	17		

I valori sono espressi in micro g/m3  
Il valore limite di legge è previsto a 50 micro g/m3

**Il Sole**

**Sorge alle 04:32**

**Tramonta alle 20:02**

**La Luna**

**Ultimo Quarto 27/06/2016**

**Nuova 04/07/2016**

**Primo Quarto 12/07/2016**

**Piena 19/07/2016**

LA NUOVA **PRIMA PAGINA + LA STAMPA**

L'informazione quotidiana di Modena e Provincia

IN ABBINAMENTO OBBLIGATORIO  
**ABBONAMENTI**

IN EDICOLA  
(Versione Cartacea)

**3 MESI - 78 numeri**  
dal lunedì al sabato € 79,00

**6 MESI - 156 numeri**  
dal lunedì al sabato € 149,00

**1 ANNO - 312 numeri**  
dal lunedì al sabato € 270,00

Per informazioni e sottoscrizioni  
☎ 059.281700 - Cell. 380.4692055



# Moda di Gabriella Franchini

## Essere uomo: la moda che verrà

**M**ilano, l'eterno ritorno della moda, tutto ricomincia, ogni cosa entra in circolo e produce energia: è una macchina potente quella della moda, persone che viaggiano e si spostano, il mondo moda gira e rigira, aerei, taxi gialli, gli addetti ai lavori, modelli, fotografi, esperti o presunti, pronti ad entrare nel flusso, tra sfilate, back stage, show-room, aperitivi, pranzi fugaci e cene ad invito senza dimenticare gli opinionisti con le loro chiacchiere sui look, a volte troppo evidenti, tutto questo perché la moda uomo è entrata in scena nel quadrilatero milanese, per poi spostarsi nella Ville Lumière, con tutti i suoi racconti, verità e illusioni, il flusso della moda è un film girato velocemente, si vede di tutto, si sente di tutto e si vive in questo periodo in un mondo a parte, spesso irreale ma in realtà molto concreto. Business, lavoro ma quello duro, sogni e progetti, con sempre quella speranza che la moda possa essere e portare al mondo intero lavoro, sano, reale, dove ogni settore che ruota intorno e dentro ad essa possa prendere il via giusto, per un cammino fatto di realizzazione e vittorie per tutti. Look esagerati per strada, cappelli, occhiali, cravatte colorate, barbe lunghissime e pantaloni cortissimi abbinati a scarpe allacciate o moccassini: uomini troppo moda o meglio fashion. Il fashion non è traducibile, spesso non è espressione di eleganza, a volte è estremo, stucchevole da diventare ingombrante, violento per

qualsiasi occhio che lo vede, troppo, troppo tutto insieme, troppo di tutto. A me per esempio piace lo stile hipster che impazza ma ciò che diventa estremo significa studiato quindi diventa finto, omologato, piatto e poco profondo. C'è un sapore che stona, una nota che fa high su una bella melodia, un abbaglio troppo forte e un colore poco vero in una bella foto, un ingrediente impastato dentro un cibo buono, non fluisce, non scorre, inceppa, tutto uguale, tutti uguali e tutti identici; tutto fatto a copia, come in una macchina fotocopiatrice o come una catena di montaggio, senza identità, senza proprietà dell'essere se stessi, quindi senza verità, non il piacersi e l'esprimersi, ma il voler piacere per forza inconsapevoli forse che quello che si mostra non è la persona ma un abbigliamento troppo costruito e pensato dai buyer della moda uguale per tutti. Credere di scegliere ed invece essere scelti, per me una grande verità. Ma la moda è anche questo, come in ogni cosa c'è chi la segue in modo esagerato e senza usare il proprio linguaggio. E allora la moda diventa una parola muta, peccato perché ogni persona ha un suo linguaggio e la sua essenza da donare, la sua conoscenza, la sua storia il suo essere, si rifugge in modo esagerato, compulsivo, uguale all'altro, e all'altro ancora, aggrappandosi e indossando ogni capo visto credendo che quello sia essere moda, avere stile, o chi osserva curioso, elabora, ed esplora tra le tendenze e le fa

proprie, con la propria identità, ricercando il proprio stile che parli di lui e non di tutti, al di là della moda, riuscendo ad esprimere se stesso: l'uomo è poi ciò che indossa, prima lui e dopo l'abito, non l'abito e poi l'uomo. Ma a parte gli scenari che abbiamo visto in queste settimane, si è appena concluso Pitti a Firenze, fiera Internazionale della moda uomo e White a Milano, proviamo ad osservare le proposte maschili. Sicuramente c'è lo stile Urban, (Urban Style). Semplice e con tagli puliti, lo stile Urban è un connubio tra linee più maschili e dettagli casual. L'uomo si distingue, senza sforzo, nella sua vera essenza, arricchendosi di dettagli freschi puntando anche con giochi di colore. Quindi ancora jeans, strutturati e Over, denim utilizzato per giacche o camicie spesso impreziosito da ricami. Total denim? Perché no è il tessuto dei tessuti, intramontabile e gli stilisti gli rendono omaggio anche creando completi in denim, ogni pezzo può essere realizzato nella tela denim e risulta sempre attuale, potendogli dare il linguaggio da voi più amato, sportivo, elegante, rock, hipster, anni 70, dai tagli over, super stretto o addirittura sfrangiato. Fate vostra la tela denim e create ciò che più sa raccontare di voi. Grande caratteristica nelle tendenze estive 2017 per l'uomo è infatti il ricamo, lo troviamo dietro nelle camicie jeans, nelle giacche, nelle felpe, nei bomber. Bomber nelle tinte unite e nei colori verdi e beige, non può mancare il nero, oltre i ricami

spesso utilizzati su questo capo militare, troviamo disegni dal sapore rock o ricami che portano alla natura astratta. Lo stile oggi sicuramente più innovativo è l'abbigliamento sportswear bello anche mixato con il militare. Trovo attuale e contemporaneo lo stile sportivo, soprattutto mixando felpe, capi tecnici con pantaloni classici, pantaloni skinny o Over, camicie formali indossate su bermuda dal taglio sportivo (Port 1961). L'abbigliamento sportivo continua così a dettare le regole della moda, sia nel maschile che nel femminile perché i designer lo rendono raffinato e dai tessuti ricercati. Le collezioni non hanno un solo mood, ma variano nei vari stili e gusti, colori tagli e sapori, i colori spesso sovrapposti, giochi di fantasie, ricami, i dettagli sono tanti a volte abbondano, una miriade di accessori anche per l'uomo. Importantissimo l'occhiale, i cappelli e le borse, diversi creatori hanno focalizzato la propria collezione proprio sugli accessori. La voglia è comunque quella di tornare ad un gusto più sobrio e pulito: l'uomo ha il desiderio di un linguaggio più maschile, ecco che infatti ritroviamo spesso accenni militari, come un'espressione di solidità. Gli abiti, anche gli spezzati, questo è un uomo che a me decisamente piace sempre ossia in completi grigi, blu e colori tenui come il color pastello, beige o profondo e raffinato come il black. L'eleganza è la parola chiave per gli stilisti ma dallo stile semplice io amo definirlo 'rilassato' ossia in camicia, in abiti spezzati anche senza cravatta per la sera, quindi sì l'abito intero ma anche giacca di un colore e pantalone di un altro. La giacca smoking nera, con camicia bianca indossata sui jeans. I pantaloni sono spesso più corti, abbinati anche a camicie a manica corta, t-shirt manica lunga rigate, con richiami militari con colletti piccoli. Il pezzo forte della P/E 2017 sono le bermuda al polpaccio, nei colori vincono le nuance cachi, i beige e i colori della terra quindi l'esploratore amante della natura oppure tecnici, eleganti, sportivi o stile college; le possibilità sono infinite ma tutte possibili e giuste. Giacche che perdono un po' la rigidità diventato così destrutturate, ecco che il blazer non è solo capo da lavoro ma compagno del tempo libero, indossato proprio come un fluido cardigan. Pantaloni a tuta con t-



shirt magari in blu indossati anche con giacche morbide e sportive, giacche a quadri con pantaloni a gamba larga o pantaloni dritti e puliti. Ancora giacche, a gilet, impermeabili, soprabiti, spesso in tessuti tecnici e funzionali, arricchendosi di multi tasche. Raff Simons il designer ha ridisegnato il suo modo di sperimentare, portando in scena camicie Over Size, maglioni destrutturati e pantaloni larghi e comodi. L'impermeabile è lungo, di tendenza lunghissimo, l'importante sia sotto il ginocchio, cool se arriva fino ai piedi dal gusto militaresco. Il Mood è uno e più di uno, ma l'atmosfera parla di Over o asciutto, ampio o stretto, giacche dalle spalle importanti come a voler specificare che gli uomini sanno di avere spalle larghe per affrontare le sfide più forti, che sanno proteggere ciò che amano e che potranno combattere le sfide più dure per un domani fatto di valori umani e significativi. In tutta questa raccolta di stili una nota da non dimenticare, per avere sempre memoria del nostro passato sono gli anni '70. Uno stile com-

posto da pantaloni slim, polo e occhiali da lenti fumè. Quadretti, righe e sapore di America, voglia di visitare nell'estate 2017 sia gli Stati Uniti e il Texas per un look da cavalieri, cappello, jeans e camicie check. I colori, verdi: il verde è il colore per eccellenza ma anche i beige naturali, gli écru, i colori polverosi della terra, dell'origine, colori anche mescolati tra loro. Verde, blu grigio, marrone, cammello insieme ai nuovi colori beige nel pantalone maglia Bordeaux super raffinato, cammello con il verde. C'è sempre il nero, il blu scuro, o i blu nelle sue gradazioni oceaniche, il grigio abbinati tono su tono o mixando tessuti e colori diversi, marrone con il grigio, sulle stampe meglio tinte unite accostate. I bianchi, l'estate non può essere senza il bianco: bianco accostato ai blu, ai beige e a tutti i colori perché il bianco è verità ed è la bandiera più bella, quella della pace nel mondo, pace per chi è in guerra, pace dei diversi diritti e pace per una vita fatta di uguaglianza e rispetto profondo dell'altro e del suo essere uomo.

G. F.





# CULTURA & SPETTACOLI

E-mail redazione@primapagina.mo.it

PRIMA PAGINA

SABATO 25 GIUGNO 2016



**MUSICA** Concerto gratuito in piazza Lusvardi

## Il meglio di Enrico Ruggeri a Soliera: 35 anni di carriera

SOLIERA

Grande ospite stasera alla Fiera di Soliera. Enrico Ruggeri fa tappa in piazza Lusvardi con il suo Viaggio Incredibile Tour. Sostenuto dalla sua storica band, il cantautore milanese propone, dalle 21.30 ad ingresso libero, un concerto antologico di grande impatto visivo.

Da 35 anni nell'élite del cantautorato italiano, Ruggeri può vantare un repertorio davvero vasto: "Si può dare di più" e "Mistero" (con entrambe ha vinto il festival di Sanremo), "Poco più di niente", "Ti avrò", "Nuovo swing", "Non finirà", "Il portiere di notte" e ancora "Quello che le donne non dicono" (portata al successo da Fiorella Man-

noia) e "Il mare d'inverno" (cantata da Loredana Berté).

Negli anni Rouge (così lo chiamano i fan) è sempre riuscito a sorprendere, dalle collaborazioni con Elio e Le Storie Tese (Il vitello dai piedi di balsa), agli esordi con i Decibel, la band con cui si affacciò al mondo della musica raggiungendo risultati importanti come un concerto per 50mila persone a San Siro. All'epoca Ruggeri era un vero e proprio cyber-bullo con addosso Ray Ban bianchi, sotto a folli capelli finto biondi.

Riuscì ad approdare a Sanremo con il brano "Contessa", prima di lasciare il gruppo per proseguire la propria carriera solista e diventare di lì a poco l'autore d'eccellenza per le in-



GRANDI HIT Tra i pezzi in scaletta Mistero, Si può dare di più e Ti avrò ma anche canzoni nuove

terpreti femminili. Dimostrando che il punk, sotto sotto, gli stava un po' stretto.

Quest'anno Ruggeri ha allestito un concerto molto particolare. Il suo nuovo doppio album "Pezzi di vita", uscito a fine aprile, contiene le canzoni del periodo '80-'85, quindi ci sarà ampio spazio per la musica dei suoi esordi. Ma oltre a canzoni nuove e brani di successo, Enrico presenterà anche "Tre Signori", un omaggio a Gaber, Jannacci e Faletti, cantata al Festival di Sanremo in qualità di super ospite.



**LIRICA**  
**A Ravarino**  
**Raina**  
**Kabaivanska e**  
**i suoi studenti**



RAVARINO

Musica lirica questa sera a Rami di Ravarino, in piazza Aldo Moro. Con questo appuntamento, la rassegna "Ti invitiamo all'Opera" esce per la prima volta dal chiuso del teatro per incontrare il pubblico sotto il cielo estivo, nell'ambito delle manifestazioni del Giugno Ravarinese.

Ospite d'onore sarà il soprano Raina Kabaivanska, che salirà sul palco assieme ad alcuni tra i migliori allievi della sua Master Class. L'evento è gratuito.



## A VIGNOLA Una giornata con moto e auto d'epoca Festa di motori con Wheels, Water e Rock

VIGNOLA

Una giornata dedicata al connubio tra motori, divertimento e musica. E' la quarta edizione di "Wheels, Water & Rock 'n' Roll", raduno di moto e macchine d'epoca, che si terrà oggi al Centro nuoto di Vignola a partire dalle 9.30. L'intrattenimento musicale comincerà alle 18 con il dj set di Gala On The Rocks ed Emilia Soul Lovers e proseguirà alle 21 con il concerto di Brian Stoned & Friends.



A DESTRA Giacomo Baldelli, chitarrista di Reggio Emilia ora residente a New York



**EVENTI** Il concerto-concept sarà questa sera alle 21.15 nel chiostro di Palazzo Santa Margherita

## A Modena la prima italiana di Nidra

*E' un'opera multisensoriale, viaggio tra conscio e inconscio, tra chitarra elettrica e video*

MODENA

La stagione degli Amici della Musica di Modena si chiude questa sera alle 21.15 nel Chiostro di Palazzo S. Margherita a Modena. In programma la prima italiana del concerto-concept Nidra. Protagonisti dello spettacolo sono Giacomo Baldelli, chitarrista di Reggio Emilia (ma ora residente a New York), definito dalla critica come «uno dei chitarristi più completi della sua generazione» e OOPStudio, ovvero la coppia di videomaker Alessandro Grisendi e Marco Noviello, reduci dal recente successo di Cinderella, balletto di cui hanno curato la video-scenografia

e con cui si è aperta l'ultima Stagione della Danza del Teatro alla Scala di Milano. Nidra è stata opera vincitrice dell'edizione 2015 del Queens New Music Festival e dopo la prima a New York nel maggio 2015 è stata successivamente riproposta, sempre a New York, presso la prestigiosa Gallery Mc. Il New York Times ha scritto di questo spettacolo: «un tour de force per chitarra elettrica e video».

Definita dagli autori come un'opera "multisensoriale", Nidra è un concept fondato sulla dicotomia tra conscio e inconscio, interno ed esterno; il soggetto narra di un viaggio dell'essere umano alla scoperta della pro-

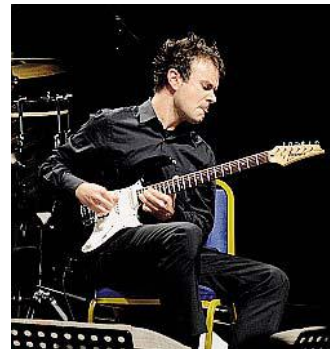

pria fisicità, dei propri pensieri, sogni e incubi.

La parte musicale dello spettacolo si sviluppa su una selezione di brani per chitarra elettrica eseguiti dal vivo da Baldelli, tra cui il capolavoro di Fausto Romitelli Trash TV Trance, il brano per chitarra elettrica so-

la e orchestra di chitarre pre-registrate Electric Counterpoint di Steve Reich (presentato qui in una versione interamente realizzata dal chitarrista reggiano negli studi CreekSound di Brooklyn) e Dream di John Cage, trascritto per chitarra elettrica. Il concept e i brani in scaletta sono stati la diretta ispirazione per la creazione di sei cortometraggi originali prodotti da OOPStudio, che si configurano così come un vero e proprio dialogo tra musica e immagine.

Il prologo della performance varia ad ogni esecuzione ed è dedicato a brani in prima assoluta o di recente composizione: per l'evento modenese è stato scelto Bende Elastiche, ispirato all'arte analitica dell'artista Paolo Cotani, che porta la firma del compositore marchigiano Paolo Tarsi.

## CINEMA MODENA E PROVINCIA



## Modena

<b>ASTRA MULTISALA</b>	059-216110
Chiusura estiva	
<b>FILMSTUDIO 7B</b>	059-236291
Chiusura estiva	
<b>RAFFAELLO MULTISALA</b>	059-357502
THE CONJURING (IL CASO ENFIELD)	fer.20-22,30 sab.17,30-20-22,30 dom.16,30-19-21,30
MOTHER'S DAY	fer.20,10-22,30 sab.17,50-20,10-22,30 dom.16,50-19,10-21,30
LA PAZZA GIOIA	fer.20,10 sab.17,50-20,10-22,30 fest.16,50-19,10
KIKI E I SEGRETI DEL SESSO	fer.20,20-22,30 sab.18,10-20,20-22,30 dom.17,10-19,20-21,30
ANGRY BIRDS - IL FILM	fer.20,30 sab.18,30-20,30 dom.17,30-19,30
IN NOME DI MIA FIGLIA	ore 20,30 dom.17,30-19,30
L'UOMO CHE VIDE L'INFINITO	fer.22,30 sab.18,10-22,30 dom.21,30
CONSPIRACY (LA Cospirazione)	ore 22,30 dom.21,30
JULIETA	ore 22,30 dom.21,30
<b>SALA TRUFFAUT</b>	059-239222
Chiusura estiva	
<b>SUPERCINEMA ESTIVO</b>	059-306354
PERFETTI SCONOSCIUTI ore 21,45	
<b>VICTORIA CINEMA</b>	059-454622
WARCRAFT - L'INIZIO	ore 17,30-20,15-22,40 sab. fest.15-17,30-20,15-22,40
THE CONJURING (IL CASO ENFIELD)	fer.17,35-20,10-22,45 sab. fest.15-17,35-20,10-22,45 sab. ult.0,55
LA CANZONE DEL MARE	fer.17,40-20 sab. fest.15,30-17,40-20
NOW YOU SEE ME 2	fer.17,45-20,15-22,45 sab. fest.15,15-17,45-20,15-22,45 sab. ult.0,55
MOTHER'S DAY	fer.17,50-20,20-22,45 sab. fest.15,25-17,50-20,20-22,45
PELÈ	ore 17,50-20,30 sab. fest.15,30-18-20,30 (no mart.)
JEM E LE HOLOGRAMS	fer.17,50-20,20-22,40 sab. fest.15,25-17,50-20,20-22,40
ALICE ATTRAVERSO LO SPECCHIO	fer.17,50-20,20 sab. fest.15,30-17,50-20,20
L'UOMO CHE VIDE L'INFINITO	fer.18-20,20 sab. fest.20,20
ANGRY BIRDS - IL FILM	fer.18,10-20,30-22,40 sab. fest.15,10-16-17,20-18,10-20,30-22,40
CONSPIRACY (LA Cospirazione)	ore 21,45
TUTTI VOGLIONO QUALCOSA	ore 22,40
THE NICE GUYS	ore 22,45
FRIEND REQUEST (LA MORTE HA IL TUO PROFILO)	ore 22,45 (no lun. mart.)
AMER	sab.0,40 lun.22,40
THE DRESSMAKER (IL DIAVOLO È TORNATO)	mart.17,50-21 V.O.

## Bomperto

<b>COMUNALE</b>	059-303696
Chiusura estiva	

## Carpi

<b>ARISTON (S. Marino)</b>	059-680546
Chiusura estiva	

<b>CORSO</b>	059-689167
Chiusura estiva	

<b>EDEN</b>	059-650571
CONSPIRACY (LA Cospirazione) ore 21 sab.20,20-22,30 fest.17-19,15-21,30	

<b>SPACE CITY MULTISALA</b>	059-6326257
THE CONJURING (IL CASO ENFIELD)	fer.20-22,30 fest.16,30-18,15-20,20-22,30 lun.22,30
ANGRY BIRDS - IL FILM	fer.20,30-22,30 fest.16,30-18,40-20,30-22,30 lun.20,30
L'UOMO CHE VIDE L'INFINITO	fer.20,30 fest.18,45-20,30
WARCRAFT - L'INIZIO	fer.22,30 fest.16,30-22,30

## Castelfranco Emilia

<b>NUOVO MULTISALA</b>	059-926872
Riposo	

## Castelnuovo Rangone

<b>ARISTON</b>	339-6928717
Chiusura estiva	

## Fiorano

<b>ASTORIA</b>	0536-404371
Chiusura estiva	

## Fontanaluccia

<b>LUX</b>	0536-968264
MONEY MONSTER (L'ALTRA FACCIA DEL DENARO) ore 21,30	

## Maranello

<b>FERRARI</b>	0536-943010
Chiusura estiva	

## Medolla

<b>AUDITORIUM COMUNALE</b>	0535-52464
Chiusura estiva	

## Pavullo

<b>WALTER MAC MAZZIERI</b>	0536-304034
NOW YOU SEE ME 2 ore 21 sab.20-22,30 fest.18,30-21	

## Savignano sul Panaro

<b>BRISTOL</b>	059-766512
ANGRY BIRDS - IL FILM	fer.20,30-22,30 fest.16,30-18,30-20,30-22,30
NOW YOU SEE ME 2	fer.21 fest.16-18,30-21
THE NICE GUYS	fer.21 fest.16-18,30-21

## Soliera

<b>ITALIA</b>	059-859665
Riposo	

## Zocca

<b>ANTICA FILMERIA ROMA</b>	059-986705
Riposo	

**ARTE** Inaugura domani una personale dedicata alle sue opere

## Imprimendo: alla scoperta di incisioni e xilografie del carpigiano Guerzoni

## CASTELFRANCO

Un percorso alla scoperta di una personalità complessa, passionale, tenacemente alla ricerca di tecniche, forme, strumenti e colori a tratti innovativi e unici, per esprimersi. Si intitola "Imprimendo" la mostra dedicata alle opere dell'artista carpigiano Gianni Guerzoni che inaugura domani a Castelfranco Emilia, nella sede dell'associazione Casa di Cort. Due domeniche - domani e la prossima dalle 16 alle 20 - tra le xilografie, calcografie e incisioni del noto artista.

La personale è dunque una occasione unica per ammirare le opere di un interessante e poliedrico artista. Gianni Guerzoni è nato a Carpi nel 1961, di formazione tecnica, professione Quality Manager della Manitou Italia. Sin dalla giovane età però si era appassionato alle arti figurative. Nel 2009 per approfondire una tecnica prediletta, partecipa al Corso di Xilografia tenuto da Anna Ferrarini.

Utilizza svariate tecniche xilografia, calcografia, incisione a secco, servendosi di materiali vari dal metallo al plexiglas, dai colori acrilici all'acquerello con sapienza e sviluppi spesso innovativi.

Ha partecipato a concorsi e mostre sia collettive che personali: nel 2012 all'8a Collettiva di Acquerello e Xilografia a Carpi, nel 2014 Xilografia e libro d'artista a Carpi, nel 2014 a Fare Arte, quinto Concorso di pittura a Carpi.

E ancora nel 2014 Bea Xilografia e Libro d'artista a Bibbiena, nel 2015 Artisti Modenesi e Reggiani a confronto nel X Memorial Claudio Padovani a Modena, nel 2016 I Mail Art Internazionale, Assaggi d'arte a Mirano, nel 2016 Foto-grafica-design al Club Meridiana di Casinalbo di Formigine.

Infine sempre nel 2016 ha preso parte al IX festival del Llibre d'artista i la petita edicio a Barcellona e a Imprimendo première a Modena.

Gianni Guerzoni, inoltre è cofondatore del gruppo Imprimendo di Carpi che si occupa di promuovere la diffusione della xilografia nel territorio e del Gruppo Archeologico Carpigiano, dove ha svolto per anni attività di ricerca e stesura della carta archeologica di Carpi e comuni limitrofi.

Nel 2015 ha ricevuto il titolo di "Maestro del Lavo-

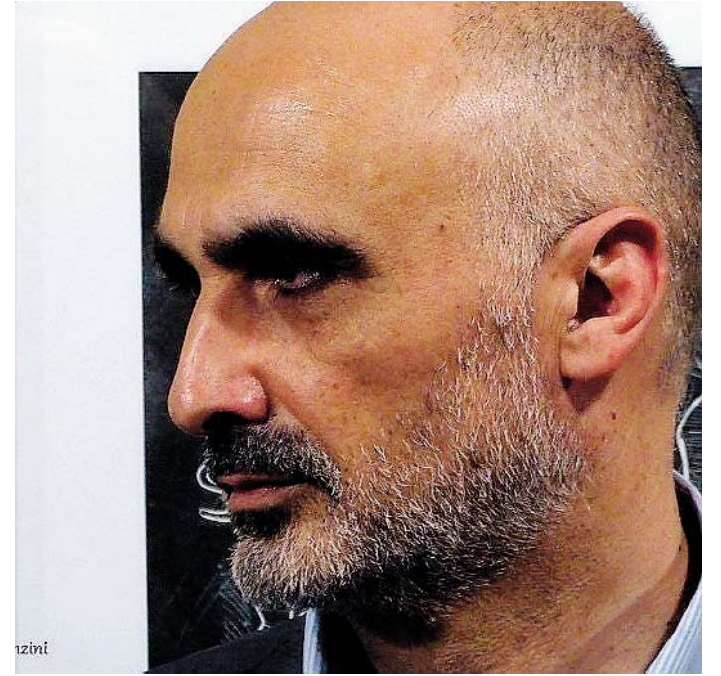

ro". Fa parte del Comitato tecnico Scientifico del Itis Da Vinci di Carpi. Partecipa attivamente ai progetti di promozione della cultura del lavoro nelle scuole modenesi in collaborazione col Consolato dei Maestri del Lavoro di Modena.



# ASCOLTA



IN COLLABORAZIONE CON

## PRIMA PAGINA

L'informazione quotidiana di Modena e Provincia

INQUADRA IL QR-CODE E ascolta così tutta la musica e la programmazione di Radiamo

## EVENTI A MODENA E PROVINCIA

25 giugno - Modena

**Mercatino biologico Biopomposa**Mercatino settimanale di prodotti agricoli biologici - In Piazza Pomposa  
Dalle ore 08,00 alle 14,00; Info: tel. 347/5632650

25 e 26 giugno - Modena

**L'antico in Piazza Grande**

Fiera antiquaria in cui espongono antiquari ambulanti, artigiani restauratori e commercianti di antiquariato - In Centro storico, Piazza Grande, Piazza Torre, Piazza XX Settembre, Via Selmi, Corso Duomo - Dalle ore 09,00 alle 19,00

25 giugno - Carpi

**Aperitivo al N.I.C.**Aperitivo con ricco buffet dalle ore 18,00 - Presso "NIC - New Italian Café"  
Via delle Magliole 13 - Info: tel. 349/6699060

25 giugno - Modena

**Aperitivo & Buffet con musica e karaoke**Aperitivo con ricco buffet e tanta allegria fino a tardi!  
Si canta e ci si diverte dalle 20,00 - Presso "Bar Mascagni"  
Panta Rei, Via Emilia Est 93 - Info: tel. 348/8095406

25 e 29 giugno - Modena

**Modena in Coro**Rassegna di canti popolari e di montagna  
Presso Parco Amendola - Ingressi da via Panni  
e da viale Amendola - Ore 21,00

25, 26 e 30 giugno - Modena

**Modena Jazz Festival 2016**Festival dedicato al Jazz - In Piazza XX settembre  
Ingresso libero - Dalle ore 21,30 - Info: tel. 059/212714  
info@modenamoremio.it

25 giugno - Modena

**First Class**Tutte le hits del momento e la migliore House Music, dj rotation  
Ingresso gratuito; Presso "Frozen", Strada Contrada 346

25 giugno - Modena

**Dj set night**Dj set con Luca Zanarini - Presso "Gilda Club"  
In Via Sallustio 65 - Info: tel. 333/5763607

26 giugno - Modena

**"Tremenda" - Adesso è domenica**Dj set con Robby Ruini dalle 19,30 fino a tarda notte - Apericena a buffet  
fino alle 21,30 - Cena a partire dalle ore 21,00 con 4 menù differenti  
Presso "Gilda Club", Via Sallustio 65; Info: tel. 340/5939416

26 giugno - Modena

**Happy Hour Birra**Sera happy hour con sconti sulle consumazioni di birra per tutta la serata  
Presso "Sir Francis Drake Pub", Viale Emilio Po' 86/A

27 giugno - Modena

**Aperitivo al Next Age 65**Dalle ore 18,00 alle 20,00 un fresco aperitivo con buffet  
Presso "Next Age 65 Discobar", Via Emilia Est 963

27 giugno - Modena

**Revolucion Latina**Con El Chico dj e Vanessa Singer Vocalist  
Balli con Esther & Richard - Presso "Frozen"  
Strada Contrada 346 - Info: tel. 059/460860

## IL SANTO

**San Guglielmo di Montevergine**

Abate

Guglielmo di Montevergine era nato a Vercelli nel 1085 da nobile famiglia. Divenuto monaco, decise di recarsi in Palestina. Lungo il cammino si fermò in Irpinia dove fondò la Congregazione Benedettina di Montevergine, con caratteristiche cenobitiche. Sentendo il bisogno di solitudine, nominò il suo successore nella Congregazione, che abbandonò per poi fondare altri monasteri, fra cui quello



di San Salvatore, diviso in due parti destinate rispettivamente ai religiosi e alle religiose. La sua opera infaticabile lo portò ancora più lontano verso Rocca San Felice, Foggia e Troia. L'ideale di vita ascetica da lui proposto, sostanzialmente legato alla Regola benedettina, faceva parte del movimento spirituale che cercava una Regola più

pura e dava maggior spazio alla preghiera e alla contemplazione. Il Meridione d'Italia "adotta" affettuosamente questo piemontese. Altri monasteri egli fa nascere in Irpinia e in Puglia: "moltissimi", dice la sua prima biografia del XII secolo. Così si forma quella che sarà chiamata Congregazione Benedettina di Montevergine, e che avrà vita plurisecolare. Nel 1879 si fonderà poi con la Congregazione Cassinese. Guglielmo muore nel monastero del Goleto, e nelle sue comunità s'incomincia subito a venerarlo come santo. Alcuni vescovi autorizzano anche il culto pubblico, che sarà poi esteso a tutta la Chiesa nel 1785. Il suo corpo verrà traslato nel 1807 dal Goleto a Montevergine, dove si trova tuttora. E lo stesso monastero, per tutta la durata della seconda guerra mondiale, sarà il rifugio segreto e sicuro della Santa Sindone di Torino. Etimologia: Guglielmo = la volontà lo protegge, dal tedesco.

## LA RICETTA • Bavarese alla vaniglia

**Ingredienti:**

- . 4 Tuorli
- . 300 ml di latte
- . 300 ml di panna fresca
- . 100 g di zucchero
- . 10 g di colla di pesce
- . 1 Baccello di vaniglia

**Numero di persone:** 6**Note:** Dolce**Preparazione:**Mettete ad ammorbidire la colla di pesce in una ciotola con un po' d'acqua fredda. Nel frattempo incidete la stecca di vaniglia con un coltellino ed estraetene i semini; ponete il latte in un pentolino sul fuoco a fiamma dolce, unitevi i semini e fatelo scaldare senza farlo bollire. In una terrina capiente sbattete i quattro tuorli con lo zucchero e, quando avranno raggiunto una consistenza spumosa, incorporatevi il latte caldo mescolando con un cucchiaino. Versate il composto in una casseruola e fatelo addensare a fuoco dolce, avendo cura di non far mai raggiungere il bollore alla preparazione. Togliete dal fuoco e unite la colla di pesce strizzata, mestate con un cucchiaino e fate raffreddare a temperatura ambiente. Montate la panna a neve, dopodiché incorporatela al composto mescolando delicatamente con movimenti dal basso verso l'alto; versate il tutto in uno stampo o in cocotte monoporzione e lasciate riposare in frigorifero il dessert almeno sei ore prima di servirlo. Ricetta da [www.gustissimo.it](http://www.gustissimo.it)

## Album fotografico

Porto di Cattolica. Foto scattata ed inviata da Sala Rafael, nostro lettore di Sassuolo.



Per le vostre fotografie (con un breve testo di commento) sui luoghi che amate della vostra provincia, le curiosità dai vostri viaggi e le vostre passioni, inviate a: [graficipp@libero.it](mailto:graficipp@libero.it)

## ACCADDE OGGI

1866 - Terza guerra di indipendenza italiana: vittoria italiana nella battaglia di Ponte Caffaro  
1938 - Douglas Hyde viene eletto primo Presidente d'Irlanda  
1950 - Scoppio della Guerra di Corea  
1975 - Il Mozambico dichiara la propria indipendenza  
1991 - La Slovenia e la Croazia dichiarano la propria indipendenza dalla Jugoslavia  
1993 - Kim Campbell viene scelta come leader del Partito Progressista Conserva-

tore Canadese e diventa la prima donna Primo Ministro del Canada  
1996 - L'Attentato delle Khobar Towers causa la morte di 19 americani in Arabia Saudita  
1998 - La Microsoft mette in commercio Windows 98  
2006 - Si celebra, in Italia, la prima delle due giornate del referendum per l'approvazione del disegno di legge costituzionale concernente "Modifiche alla Parte II della Costituzione"

## WEB UTILE

Municipio di Modena: [www.comune.modena.it](http://www.comune.modena.it)  
Provincia di Modena: [www.provincia.modena.it](http://www.provincia.modena.it)  
Informazioni turistiche: [turismo.comune.modena.it/it/canali-tematici/scopri-il-territorio](http://turismo.comune.modena.it/it/canali-tematici/scopri-il-territorio)  
Informazioni Appennino: [www.appenninomodenese.net/ar75/](http://www.appenninomodenese.net/ar75/)  
Servizi biblioteche universitarie: [www.biblioreggio.unimo.it](http://www.biblioreggio.unimo.it)  
Istruzione a Modena: [istruzione.comune.modena.it/istruzioneemo/](http://istruzione.comune.modena.it/istruzioneemo/)  
Camera di commercio: [www.mo.camcom.it/](http://www.mo.camcom.it/)  
Prefettura di Modena: [www.prefetturamodena.it/](http://www.prefetturamodena.it/)  
Poste italiane: [www.poste.it](http://www.poste.it)  
Regione Emilia Romagna: [www.regione.emilia-romagna.it](http://www.regione.emilia-romagna.it)  
Diocesi di Modena e Nonantola: [www.modena.chiesacattolica.it](http://www.modena.chiesacattolica.it)  
Servizi sanitari - ospedali: [www.policlinico.mo.it/](http://www.policlinico.mo.it/)  
Servizi Hera: [www.gruppohera.it](http://www.gruppohera.it)



## TRENI LOCALI

Per informazioni: 840.151.152

**Linea Modena - Sassuolo**

Partenze da Modena:

Feriali: 6.00 - 6.30 - 7.00 - 7.30 - 8.00 - 8.30 - 8.55 (bus) - 9.35 - 10.35 (bus) - 11.35 - 12.05 - 12.35 - 13.05 - 13.35 - 14.05 - 14.35 - 15.35 - 16.35 - 17.05 - 17.20 (bus) - 18.05 - 18.35 - 19.10 (bus) - 19.35 - 20.40 (bus)

Festivi: i treni non circolano nei giorni festivi

## Partenze da Sassuolo:

Feriali: 6.09 - 6.44 - 7.09 - 7.44 - 8.09 - 8.44 - 9.14 - 9.45 (bus) - 10.14 - 11.35 (bus) - 12.14 - 12.49 - 13.14 - 13.49 - 14.14 - 14.49 - 15.14 - 16.14 - 17.14 - 17.49 - 18.15 (bus) - 18.49 - 19.14 - 19.55 (bus) - 20.14 - 21.25 (bus)

Festivi: i treni non circolano nei giorni festivi

**Linea Vignola - Bologna**

Partenze da Vignola:

Feriali: 6.07 - 6.46 - 7.48 - 8.48 - 9.48 - 10.48 - 11.48 - 12.48 - 13.48 - 14.48 - 15.48 - 16.48 - 17.48 - 18.48 - 19.48 - 20.48 - 21.22 - 22.30 (bus)

Festivi: 7.48 - 10.48 - 13.48 - 16.48 - 20.48

## Partenze da Bologna:

Feriali: 5.30 - 6.37 - 7.15 - 8.16 - 8.42 - 9.16 - 10.16 - 10.42 - 11.16 - 12.16 - 13.16 - 13.42 - 14.16 - 15.16 - 15.44 - 16.16 - 17.16 - 18.16 - 19.16 - 20.16 - 21.16 (bus)

Festivi: 6.37 - 9.16 - 12.16 - 15.16 - 19.16



## AEROPORTI

**AEROPORTO DI PARMA**

Tel. 0521-9515

**Voli per LONDRA**. dal 27 marzo al 29 ottobre  
partenze ore 11,20 (Ma, Gi, Sa)**Voli per TRAPANI**. dal 28 marzo al 29 ottobre  
partenze ore 21,40 (Lu, Ma, Sa)**AEROPORTO DI BOLOGNA**

Tel. 051-6479615

**Voli per BERLINO (Schonefeld)**. dal 27 marzo al 29 ottobre  
partenze ore 13,40 (Tutti i giorni)**Voli per FRANCOFORTE**. dal 29 marzo al 29 ottobre  
partenze ore 06,15 (Tutti i giorni)  
. dal 27 marzo al 29 ottobre  
partenze ore 10,50 (Tutti i giorni)**Voli per LONDRA (Stansted)**. dal 27 marzo al 29 ottobre  
partenze ore 06,30 (Tutti i giorni)**Voli per MADRID**. dal 27 marzo al 29 ottobre  
partenze ore 17,05 (Tutti i giorni)**Voli per TRAPANI**. dal 27 marzo al 29 ottobre  
partenze ore 18,50 (Tutti i giorni)**Voli per MONACO**. dal 27 marzo al 29 ottobre  
partenze ore 16,50 (Tutti i giorni)**Voli per PARIGI (Charles de Gaulle)**. dal 27 marzo al 29 ottobre  
partenze ore 07,00 (Tutti i giorni)**Voli per ROMA FIUMICINO**. dal 1 aprile al 29 ottobre  
partenze ore 07,30 (Tutti i giorni)  
. dal 27 marzo al 29 ottobre  
partenze ore 12,15 (Tutti i giorni)

## TV Nazionali

 Rai Uno

**Croazia - Portogallo**  
Campionati Europei di calcio 2016

06:00	CINEMATOGRAFO
06:55	PLAYER
07:00	TG 1
07:05	PARLAMENTO SETTEGIORNI
08:00	TG 1
08:18	TG1 DIALOGO
08:25	A SUA IMMAGINE
08:55	SANTA MESSA
10:35	BUONGIORNO BENESSERE
11:05	IL GIUBILEO DI FRANCESCO
11:35	LINEA VERDE ORIZZONTI
12:25	IN VIAGGIO CON LA ZIA
13:30	TELEGIORNALE
14:00	LINEA BLU
15:20	LEGAMI
17:00	TG 1
17:10	CHE TEMPO FA
17:15	A SUA IMMAGINE
17:45	PASSAGGIO A NORD-OVEST
18:45	REAZIONE A CATENA
20:00	TELEGIORNALE
20:35	CAMPIONATI EUROPEI DI CALCIO 2016: OTTAVO DI FINALE
23:10	IL GRANDE MATCH
00:40	TG 1 NOTTE
00:50	CHE TEMPO FA
00:55	EURO '16: OTTAVO DI FINALE
02:35	MILLEUNLIBRO SCRITTORI IN TV

 Rai Due



**N.C.I.S.**  
Con Mark Harmon

06:30	MEMEX
07:00	SEA PATROL
08:30	SULLA VIA DI DAMASCO
09:00	PARLAMENTO PUNTO EUROPA
09:30	AMORE TRA I FIORI
11:00	SENTI CHI ABBAIA
11:25	IL NOSTRO AMICO CHARLY
12:10	IL NOSTRO AMICO KALLE
13:00	TG 2 GIORNO
13:25	IL CAFFÈ DEGLI EUROPEI
14:00	LAST COP - L'ULTIMO SBIRRO
15:40	SQUADRA SPECIALE LIPSIA
17:10	SERENO VARIABILE ESTATE
17:55	RAI PLAYER
18:03	METEO 2
18:05	IL COMMISSARIO VOSS
19:00	N.C.I.S. NEW ORLEANS
20:30	TG 2 20:30
21:05	N.C.I.S.
22:35	THE GOOD WIFE
23:25	TG 2
23:40	TG2 DOSSIER
00:25	TG2 STORIE. I RACCONTI DELLA SETTIMANA
01:10	TG 2 MIZAR
01:35	TG 2 SÌ, VIAGGIARE
01:45	TG 2 EAT PARADE

 Rai Tre



**Agente 007 - Dalla Russia con...**  
Con Sean Connery e Daniela Bianchi

06:00	FUORI ORARIO
07:00	ZORRO
07:20	SIGNORIE - URBINO: I MONTEFELTRO
08:15	ITALIA: VIAGGIO NELLA BELLEZZA
09:05	SCANDALI AL MARE
10:45	POCAHONTAS
12:00	TG3
12:25	TGR IL SETTIMANALE
13:25	TGR REGIONI E RAGIONI DEL GIUBILEO
14:00	TG REGIONE
14:18	TG REGIONE METEO
14:20	TG3
14:45	TG3 PIXEL
14:50	TG3 L.I.S.
14:55	RAI PLAYER
15:00	I CENTO PASSI
16:45	REPORT
18:20	RIVEDIAMOLI
19:00	TG3
19:30	TG REGIONE
19:51	TG REGIONE METEO
20:00	BLOB
20:10	I GIORNI DI PARIGI
20:35	AGENTE 007 - DALLA RUSSIA CON AMORE
22:45	TG3
23:00	TG REGIONE
23:05	UN GIORNO IN PRETURA
00:05	TG3
00:15	TG3 AGENDA DEL MONDO
00:30	TG3 CHI È DI SCENA
00:45	APPUNTAMENTO AL CINEMA
00:50	FUORI ORARIO
00:55	PESAGGI DELLA MEMORIA

 La7

**L'ispettore Barnaby**  
Con John Nettles e Daniel Casey

07:00	Omnibus News
07:30	Tg La7
07:50	Omnibus - Meteo
07:55	Omnibus
09:45	Coffee Break
11:00	L'aria che tira - Sabato
12:00	Il Pollice verde sono io
12:50	Bellezze in bicicletta
13:30	Tg La7
14:00	Tg La7 Cronache
14:20	La libreria del mistero
17:45	Smith un Cowboy per gli indiani
20:00	Tg La7
20:35	Otto e mezzo
21:10	L'ispettore Barnaby
00:50	Tg La7 Notte
01:00	Otto e mezzo (R)
01:35	... E giustizia per tutti

 La7D

**A cena da me**  
Cinque concorrenti si sfidano a colpi di menù

06:40	The Dr. Oz show
07:30	Crossing Jordan
09:15	I menù di Benedetta
12:15	Cuochi e fiamme
13:00	Chef per un giorno
15:25	Non ditelo alla sposa
17:25	Cambio moglie
18:30	Tg La7d
18:35	A cena da me
23:10	Ti lascio perchè ti amo troppo
00:55	Bellezze sulla spiaggia
02:35	Storia di un soldato
04:25	The Dr. Oz show

 TV8

08:00	House of Gag
09:00	Eredità da star
10:00	La leggenda degli uomini straordinari
12:30	Scandali ad Hollywood
13:15	Eredità da star
14:15	House of Gag
15:15	Studio MotoGP
15:35	Motomondiale Qualifiche: GP Olanda
16:45	Studio MotoGP
17:15	Una scatenata dozzina
19:15	Scandali ad Hollywood
20:15	House of Gag
21:15	Fuga senza fine
21:15	L'ombra del passato
23:00	In Good Company
01:15	Body Shock
02:15	Vite di plastica

 Rete 4

**Verdetto finale**  
Con James Woods e Robert Downey Jr.

07:25	MEDIASHOPPING
07:55	CHASE
09:45	CARABINIERI
10:45	RICETTE ALL'ITALIANA
11:30	TG4 - TELEGIORNALE
12:00	DETECTIVE IN CORSIA
13:00	LA SIGNORA IN GIALLO
14:00	LO SPORTELLINO DI FORUM
15:30	I VIAGGI DI DONNAVVENTURA
15:45	IL SIGNOR MONK NON DORME PIÙ
16:50	POIROT
18:55	TG4 - TELEGIORNALE
19:35	DENTRO LA NOTIZIA
19:53	METEO.IT
19:55	TEMPESTA D'AMORE
21:15	VERDETTO FINALE
23:05	VIRUS
01:10	TG4 NIGHT NEWS
01:35	MEDIA SHOPPING
01:50	FESTIVALBAR 1984
03:35	FRATELLO HOMO SORELLA BONA (NEL BOCCACCIO SUPERPROIBITO)

 Canale 5

**Le quattro piume**  
Con Heath Ledger e Kate Hudson

06:00	TG5 PRIMA PAGINA
07:55	TRAFFICO - METEO.IT
08:00	TG5 MATTINA
08:45	LE ALI DI KATJA
10:55	MAMME AL VIA
11:00	FORUM
13:00	TG5
13:39	METEO.IT
13:40	MISS FBI: INFILTRATA SPECIALE
16:00	FUNNY MONEY - COME FARE I SOLDI SENZA LAVORARE
18:45	CADUTA LIBERA SMILE
19:57	TG5 - PRIMA PAGINA
20:00	TG5
20:19	METEO.IT
20:40	PAPERISSIMA SPRINT ESTATE
21:10	LE QUATTRO PIUME
00:00	SPECIALE TG 5
01:30	TG5 NOTTE
02:13	METEO.IT
02:15	PAPERISSIMA SPRINT ESTATE
02:45	L'ULTIMA PORTA

 Italia 1

**Jumanji**  
Con Robin Williams e Kirsten Dunst

06:40	\$\$* MY DAD SAYS
07:00	MOTOTOPO AUTOGATTO
07:15	PIXIE E DIXIE
07:30	SCOOBY DOO
08:15	I FLINSTONES
09:15	CHE CAMPIONI HOLLY E BENJII!
10:10	UNA MAMMA PER AMICA
12:05	SMART TOUCH
12:25	STUDIO APERTO
12:58	METEO.IT
13:05	SPORT MEDIASET
13:45	I SIMPSON
14:10	TOP DJ
15:55	SPORT MEDIASET
18:30	STUDIO APERTO
18:58	METEO.IT
19:00	TOM & JERRY
19:25	ANT BULLY - UNA VITA DA FORMICA
21:10	JUMANJI
23:20	OPEN WATER
01:05	X STYLE MOTORI
01:55	STUDIO APERTO - LA GIORNATA
02:10	PREMIUM SPORT
02:35	MEDIA SHOPPING
02:50	PARENTHOOD

**Rai 4**

- 08:00 GREEK
- 09:35 FLASHPOINT
- 10:20 MEDIUM
- 11:50 PERCEPTION
- 13:20 RAI PLAYER
- 13:30 TIMECOP - INDAGINE DAL FUTURO
- 15:10 STAR TREK - THE NEXT GENERATION
- 16:40 RUSH
- 17:25 RAI NEWS - GIORNO
- 17:30 RAI PLAYER
- 17:40 PERCEPTION
- 19:10 MEDIUM
- 20:45 RAI DIRE EUROPEI - OTTAVI
- 23:10 13
- 00:40 RAI NEWS - NOTTE
- 00:45 ANICA APPUNTAMENTO AL CINEMA

**Italia 2**

- 07:15 MAI DIRE GALLERY
- 08:10 DEXTER
- 13:55 TG COM
- 14:00 PREMIUM SPORT NEWS
- 14:30 SNAKES IN THE CITY
- 15:30 CAMERA CAFÈ
- 16:00 DETECTIVE CONAN
- 19:00 PREMIUM SPORT NEWS
- 19:30 ALMOST HUMAN
- 21:10 THE HITCHER
- 22:45 IL GRIMM CHE RUBÒ IL NATALE
- 23:35 GRIMM
- 01:25 SNAKES IN THE CITY
- 02:15 I RAGAZZI DELLA TERZA C
- 03:00 MEDIA SHOPPING
- 03:15 MAI DIRE GALLERY
- 04:10 FINCHÈ C'È DITTA C'È SPERANZA

**L'OROSCOPO**



**ARIETE:** L'amore oggi vi metterà un po' in crisi. Questa piccola tensione però, portata dalla quadratura della Luna nel segno del Capricorno, vi permetterà di far luce sulle cose che non vanno all'interno del vostro rapporto e a migliorarlo con grande impegno.



**TORO:** Estasiati dall'amore, oggi dimenticherete tutto ciò che non sia romantico. Potreste essere distratti, ma sarete comunque guardati con affetto e benevolenza. Tutto merito degli influssi armonici della Luna in Capricorno e di Venere nel vostro segno!



**GEMELLI:** Presi di mira dall'opposizione di Saturno in Sagittario, i nativi della prima decade si troveranno di fronte ad una scelta difficile. Purtroppo non potete rimandare la risoluzione di alcuni conflitti ancora a lungo: è necessario fare chiarezza al più presto.



**CANCRO:** Discussioni e ripicche saranno all'ordine del giorno, ma nonostante l'avversità della Luna in Capricorno vi renda molto nervosi potrete comunque ottenere qualche buon risultato. Se saprete usare l'arma della pazienza sarete ripagati dello sforzo.



**LEONE:** Siete molto propositivi e brillanti oggi grazie alla presenza di Mercurio nel segno amico dell'Ariete. Fate attenzione soltanto alle distrazioni che saranno molteplici e potrebbero causare incomprensioni. Tene- te a freno la vostra fantasia.



**VERGINE:** Oggi avrete un umore brillante grazie alla presenza della Luna nel segno amico del Capricorno. Qualche novità in arrivo dai prossimi giorni nell'ambiente lavorativo, buone prospettive economiche. Evitate però di voler ottenere risultati immediati.



**BILANCIA:** Gli alti e i bassi dell'umore causati dalla presenza della Luna in Capricorno potrebbero avere ripercussioni sull'andamento dei rapporti affettivi e di amicizia. I nuovi incontri potrebbero deludervi, creando ulteriori tensioni dentro di voi.



**SCORPIONE:** La seconda parte della giornata, con la Luna nel segno amico del Capricorno, sarà molto caotica. Sarete sulla cresta dell'onda ed ogni vostro progetto oggi andrà a buon fine, in ogni campo. Vi sentirete davvero molto soddisfatti.



**SAGITTARIO:** Quanta pace oggi potrebbe attraversare il vostro cuore! Solo che dovrete risolvere alcuni problemi di rapporti con gli altri. Chiarite quanto ritenete opportuno chiarire, ma non siate troppo intransigenti. Siate disponibili ad ascoltarli e a chiarire con loro.



**CAPRICORNO:** La Luna e Plutone sono presenti nel vostro segno. Vi scoprirete giorno dopo giorno diversi, più maturi, più consapevoli. Le certezze cambiano così come le esigenze e i desideri. Prendetene atto e regolate la vostra vita di conseguenza.



**ACQUARIO:** Anche nel vostro tempo libero, siete sempre un po' scarichi. Il vostro lavoro attuale vi appare inadeguato a quelle che sono le vostre vere capacità e vi arrovellate su questo. Mettete alla prova concretamente le brillanti intuizioni di Urano già da domani.



**PESCI:** Vi sentirete stanchi e svogliati la mattina, ma poi la situazione migliora decisamente con la Luna nel segno amico del Capricorno. Cercate di cambiare il vostro umore e sorridete: la serata si prospetta davvero frizzante.

**Rai Sport**

**TV Locale**

**Rai Sport 1**

- 11:00 TG SPORT FLASH
- 11:05 SCHERMA: CAMPIONATI EUROPEI 2016 - 5A GIORNATA
- 12:00 ZONA 12 PM EUROPEI
- 13:00 HOCKEY IN LINEA: CAMP. MONDIALI 2016 - 5A GIORN. SEMIFINALE
- 14:30 TG SPORT MILANO
- 14:35 PALLAVOLO MASCHILE
- 17:00 SCHERMA: CAMPIONATI EUROPEI 2016 - 6A GIORNATA
- 18:55 TG SPORT (ED. RIDOTTA)
- 19:00 ZONA 7 PM EUROPEI
- 20:10 RAI PLAYER - PROMO
- 20:15 PALLAVOLO MASCHILE
- 22:45 PALLAVOLO FEMMINILE
- 00:45 SCHERMA: CAMPIONATI EUROPEI 2016 - 6A GIORNATA
- 02:45 PALLAVOLO MASCHILE

**TRC**

- 10:20 IO LEGGO
- 10:50 BUONE COSE
- 11:45 MANI DI LARA
- 12:00 NAUTILUS
- 13:00 CERAMICANDA
- 13:35 MO PENSA TE
- 14:00 IL TELEGIORNALE
- 14:30 METEO
- 18:00 CERAMICANDA
- 19:00 MANI DI LARA
- 19:30 IL TELEGIORNALE
- 21:10 TRC SPORT SPECIALE
- 21:30 SI FA PER RIDERE
- 22:10 APPLAUSI
- 22:45 SETTE PIÙ
- 23:15 CERAMICANDA
- 00:00 SETTE PIÙ

**Satellite**

**Sky Cinema 1**

- 08:30 Minority Report
- 11:00 Le regole del caos
- 13:00 Ant-Man - Speciale
- 13:20 Dio esiste e vive a Bruxelles
- 15:20 La leggenda di Al, John e Jack
- 17:10 Adaline - L'eterna giovinezza
- 19:05 Benvenuti al nord
- 21:00 Sky Cine News
- 21:10 Survivor
- 22:50 Ant-Man
- 00:50 L'esigenza di unirmi ogni volta con te

**Sky Family**

- 09:55 Pongo il cane milionario
- 11:30 Mune - Il guardiano della luna
- 13:00 Ciak, si canta
- 14:35 Alice in Wonderland
- 16:25 Gli Aristogatti
- 17:45 Ducks: una squadra a tutto ghiaccio
- 19:30 Daddy sitter
- 21:00 Mimzy - Il segreto dell'universo
- 22:40 Un principe tutto mio
- 00:35 Cenerentola - Speciale

**Sky Sport 1**

- 13:30 Estate Mondiale (diretta)
- 14:00 Vive l'Euro (diretta)
- 15:00 UEFA Euro 2016 (diretta)
- 17:00 Paris Jour Live (diretta)
- 18:00 UEFA Euro 2016 (diretta)
- 20:00 Paris Nuit Live (diretta)
- 21:00 UEFA Euro 2016 (diretta)
- 23:00 Paris Nuit Live (diretta)
- 23:45 Euro Calciomercato
- 00:45 UEFA Euro 2016

**Sky Sport 2**

- 15:50 Paddock Live (diretta)
- 16:05 I Signori del Tennis
- 16:35 Icarus Plus
- 16:50 Rugby: Sudafrica - Irlanda (diretta)
- 19:00 WWE Domestic Smackdown!
- 20:45 Basket: Italia - Filippine (dir.)
- 22:45 Rugby: All Blacks - Galles
- 00:30 Golf: BMW International Open

Per la vostra pubblicità su

**PRIMA PAGINA**

L'informazione quotidiana di Modena e Provincia

**Uffici commerciali**

**Agenzia Generale di Modena - Gianluca Reggianini**

**Via Emilia Est, 1058/C - Tel. 059 281700 - Fax 059 280666**

**amministrazione@pubblicitaeditoriale.it**

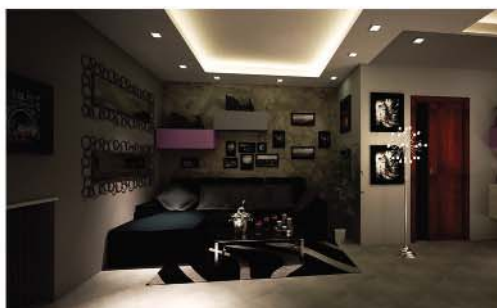
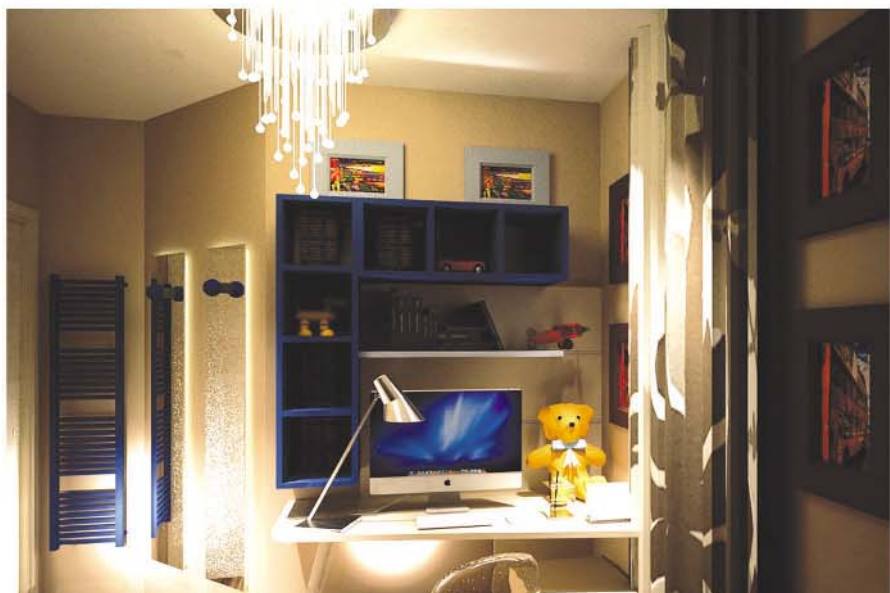

Paolo Chiodi offre numerosi servizi, tutti svolti con la massima competenza e professionalità:

- progettazione d'interni e architetture
- progettazione spazi esterni
- progettazioni per ristrutturazioni e rinnovo locali
- rendering 3d
- soluzioni di arredo con realizzazioni chiavi in mano
- soluzioni di arredo con inserimento di mobilio già esistente
- ricerca materiali, pavimenti, rivestimenti, tinteggiature
- soluzioni in cartongesso



soluzioni "chiavi in mano" dal progetto all'arredo



PAOLO  
CHIODI

interni & architetture

41058 VIGNOLA (MO)

Via Paradisi, 2 ant./bis

Tel. **059/767412**

Fax **059/7701464**

Cell. **335 32 52 61**

E-mail: [interni@paolochiodi.it](mailto:interni@paolochiodi.it)

Web: [www.paolochiodi.it](http://www.paolochiodi.it)