

**LEXWARE**

Lexware

# büro easy<sup>®</sup> 2021

Die einfache und vollständige Bürosoftware  
für Nicht-Buchhalter

**Benutzerhandbuch**

## Impressum

© 2020 Haufe-Lexware GmbH & Co. KG  
Postanschrift: Postfach 100 121, 79120 Freiburg  
Hausanschrift: Munzinger Str. 9, 79111 Freiburg i. Br.  
Telefon: 0800 – 539 80 11\*  
Internet: <http://www.lexware.de>  
Alle Rechte vorbehalten.

Adobe® Flash® Player. Copyright © 2014. Adobe Systems Incorporated. Alle Rechte vorbehalten. Patente in den Vereinigten Staaten und in anderen Ländern angemeldet. Adobe und Flash sind Marken oder eingetragene Marken in den USA und/oder anderen Ländern.

Kein Teil des Handbuchs darf in irgendeiner Form (Druck, Fotokopie, Mikrofilm oder in einem anderen Verfahren) ohne unsere vorherige schriftliche Genehmigung reproduziert oder unter Verwendung elektronischer Systeme verarbeitet, vervielfältigt oder verbreitet werden.

Wir weisen darauf hin, dass die im Handbuch verwendeten Bezeichnungen und Markennamen der jeweiligen Firmen im Allgemeinen warenzeichen-, marken- oder patentrechtlichem Schutz unterliegen.

\* Kostenlos

Die Software und das Handbuch wurden mit größter Sorgfalt erstellt. Es kann jedoch keinerlei Gewähr für die Fehlerfreiheit der Software, der mitgelieferten Daten sowie des Handbuchs übernommen werden. Da nach Drucklegung des Handbuchs noch Änderungen an der Software vorgenommen wurden, können die im Handbuch beschriebenen Sachverhalte bzw. Vorgehensweisen u. U. von der Software abweichen.

Konzeption: Docom, Freiburg

# Inhaltsverzeichnis

<b>Über diese Dokumentation .....</b>	<b>7</b>
Konventionen der Schreibweise .....	7
Symbole .....	8
Systemvoraussetzungen .....	9
<b>Installation und Start .....</b>	<b>10</b>
Lexware büro easy installieren .....	10
Installation .....	10
Lexware büro easy starten .....	10
Lexware büro easy aktivieren .....	11
Update auf neue Programmversion .....	11
Lexware büro easy aktualisieren .....	12
<b>Bevor Sie beginnen .....</b>	<b>13</b>
Was leistet büro easy? .....	13
Büroarbeit einfach managen .....	13
Materialbestand verwalten .....	14
Daten auswerten .....	15
Zahlungsverkehr online abwickeln .....	15
Mit Steuerberater und Finanzamt kommunizieren .....	16
Datenschutz (DSGVO) .....	17
Die Programmoberfläche .....	18
Die Startseite .....	18
Der Arbeitsbildschirm .....	20
In Lexware büro easy navigieren .....	22
Die Center .....	23
Chefübersicht .....	24
Berichte .....	25
<b>Firma anlegen .....</b>	<b>26</b>
Der Firmen-Assistent im Überblick .....	26
Firmendaten eingeben .....	27
Firma .....	27
Umsatzsteuer .....	28
Steuerberater .....	29
Steuern .....	30
Bankverbindungen .....	30
Zahlungsverkehr .....	30
Zusammenfassung .....	30
Firmendaten und Einstellungen prüfen .....	31
<b>Stammdaten hinterlegen .....</b>	<b>32</b>
Nummernkreise definieren .....	32
Nummernkreise in Buchungen .....	34
Kontenrahmen prüfen .....	34
Bankkonto bearbeiten .....	35
PayPal-Konto anlegen .....	36
Kreditkarten-Konto anlegen .....	36

Weitere Konten anlegen .....	36
Das Mehrwertsteuer-Verrechnungskonto .....	37
Kontosuche .....	37
Klassen verwenden .....	37
Zahlungsbedingungen anpassen .....	38
<b>Mit Lexware büro easy arbeiten .....</b>	<b>40</b>
Schritt für Schritt zur ersten Rechnung .....	40
Artikelstamm einrichten .....	40
Kundenstamm einrichten .....	47
Rechnung oder Barverkauf .....	56
Kundenzahlungen überwachen .....	66
Offene Rechnungen anzeigen .....	66
Zahlungseingang verbuchen .....	67
Rechnungen anmahnen .....	75
Rechnungskorrekturen und Erstattungen erstellen .....	78
Ausgaben erfassen .....	81
Überblick .....	81
Belege erfassen .....	82
Lieferantenrechnungen erfassen .....	84
Originalbelege archivieren .....	92
Rechnungen bezahlen .....	95
Warenbestand verwalten .....	99
Bestandsführung aktivieren .....	99
Artikel mit Bestandsführung anlegen .....	100
Waren bestellen .....	101
Wareneingang verbuchen .....	104
Waren an Lieferanten zurückgeben .....	107
Warenbestand korrigieren .....	110
<b>Komfortabel in büro easy arbeiten .....</b>	<b>114</b>
Wiederkehrende Aufträge erfassen .....	114
Verkaufsbuchung merken .....	114
An gemerkte Buchung erinnern .....	115
Ausgabenbuchung merken .....	116
Gemerkte Buchung automatisch ausführen .....	117
Buchungen suchen .....	117
Einfache Suche .....	117
Erweiterte Suche .....	119
Berichte filtern .....	121
Berichte konfigurieren und merken .....	123
Mit dem Kassenbuch arbeiten .....	126
Geld auf das Kassenbuch umbuchen .....	126
Ausgaben und Einnahmen im Kassenbuch erfassen .....	126
Kassensturz vornehmen .....	128
Buchungen bearbeiten .....	128
Lieferschein löschen .....	128
Rechnung stornieren .....	128
Verlauf von Buchungen nachvollziehen .....	129

Sonderbuchungen durchführen.....	130
Korrigierende Journalbuchung .....	130
AfA-Rechner .....	131
Budgets einrichten .....	132
Aufgaben .....	133
Aufgaben einsehen .....	133
Aufgaben eingeben.....	133
<b>Datentransfer .....</b>	<b>134</b>
Daten übernehmen .....	134
Kunden, Lieferanten oder Artikel importieren .....	134
Outlook-Adressdaten importieren.....	139
Assistenten starten.....	139
Ordner auswählen.....	140
Daten auswählen .....	140
Konflikte behandeln.....	141
Daten übertragen .....	141
Daten an Steuerberater übergeben.....	141
DATEV-Export-Voraussetzungen.....	142
DATEV-Export ausführen.....	142
Betriebsprüfungs-Export .....	144
Umsatzsteuer-Voranmeldung an Finanzamt senden.....	144
Dauerfristverlängerung per Elster beantragen.....	144
Umsatzsteuererklärung.....	145
Formular Zusammenfassende Meldung.....	145
E-Bilanz .....	145
ELSTER-Zentrale.....	146
Firmendateien sichern .....	146
Die Firmendatei.....	146
Datensicherung durchführen .....	146
Datensicherung zurückspielen .....	146
<b>büro easy anpassen .....</b>	<b>150</b>
Passwörter vergeben .....	150
Benutzer einrichten .....	151
Benutzeroberfläche konfigurieren .....	152
Desktopeinstellungen.....	152
Symbolleiste bearbeiten.....	152
Navigationsleiste bearbeiten .....	154
Menü-Assistent .....	155
Verlauf anzeigen .....	155
Vorlagen anpassen.....	155
Was sind Vorlagen?.....	155
Lexware büro easy-Vorlagen .....	156
Word- und OpenOffice.org-Vorlagen.....	162
Serienbriefe erstellen .....	164
Newsletter erstellen und senden .....	165

<b>Online-Banking einrichten</b> .....	<b>166</b>
Online-Zugang im Überblick.....	166
Online-Zugangsverfahren.....	166
Vorbereitungen.....	167
Online-Konto einrichten.....	167
HBCI-Konto anlegen.....	168
Web-Banking-Konto anlegen.....	176
PayPal-Konto online einrichten.....	178
Kreditkarten-Konto online einrichten.....	178
Mit dem Online-Konto arbeiten.....	179
Online-Überweisung ausfüllen und übertragen.....	179
Kontoauszüge.....	184
Kontoauszüge abgleichen.....	185
Sammelüberweisungen abgleichen.....	189
Daueraufträge verwalten.....	190
<b>Cloud-Services</b> .....	<b>193</b>
Die Online-Umsatzsteuer-Identifikationsnummer-Prüfung.....	193
Lexware Wissen und Tipps nutzen.....	193
<b>Lexware Zusatzprogramme</b> .....	<b>194</b>
Lexware kreditrechner.....	194
Der Lexware Eigenverbrauchsrechner.....	194
<b>Anhang</b> .....	<b>196</b>
Tastenkombinationen.....	196
Index.....	198

# Über diese Dokumentation

## Konventionen der Schreibweise

Tastatureingaben werden wie folgt dargestellt:

Diese Bezeichnung in unserer Dokumentation...	... sollte so von Ihnen ausgeführt werden:
<b>Return</b>	Einfaches Betätigen der Eingabe-, Return- oder Enter-Taste
<b>Strg + R</b>	Drücken und Halten der Taste <b>Strg</b> (= Steuerung, evtl. auch <b>Ctrl</b> ) und gleichzeitiges Drücken des Buchstabens <b>R</b>
<b>Alt + D</b>	Drücken und Halten der Taste <b>Alt</b> (= Alternativ) und gleichzeitiges Drücken des Buchstabens <b>D</b>
<b>D:\setup</b>	Eingabe von <b>d:\setup</b>

Die **Maus** wird wie folgt benutzt:

Diese Bezeichnung in unserer Dokumentation...	... sollte so von Ihnen ausgeführt werden:
Klicken	Die linke Maustaste einmal kurz drücken und wieder loslassen.
Doppelklicken	Die linke Maustaste zweimal schnell hintereinander drücken und wieder loslassen.
Rechts klicken	Die rechte Maustaste einmal kurz drücken und Menüpunkt auswählen.

Bedienelemente werden fett hervorgehoben:

Dieses Bedienelement	... wird so dargestellt:
Dialogfenster	Das Dialogfenster <b>Drucken</b>
Befehle	Der Befehl <b>Bearbeiten</b> → <b>Szenario</b>
Menüs	Das Menü <b>Datei</b>

Besondere Stellen werden so hervorgehoben:

Diese Schrift in unserer Dokumentation...	... bedeutet:
<i>Kursiv innerhalb des Fließtextes</i>	Wichtige Stellen innerhalb eines Textes. Beispiel: Anfangssalden für Lieferanten geben Sie <i>ohne</i> Minuszeichen ein.
<i>Kursiv und unterstrichen innerhalb des Textes</i>	Dieser Begriff wird im Glossar erläutert.

### Symbole

In diesem Handbuch werden folgende Symbole verwendet, um Sie auf wichtige Dinge hinzuweisen:

gibt wertvolle *Tipps* aus der Praxis von Steuerberatern und Anwendern

zeigt Ihnen, wo Sie besonders *aufmerksam* sein sollten

informiert über *Gesetzesangaben* und andere Fundstellen

rät, hier die Vorteile der ***rechten Maustaste*** zu nutzen

erläutert den beschriebenen Sachverhalt an einem *Beispiel*

# Systemvoraussetzungen

Für Lexware büro easy gelten die folgenden Systemanforderungen:

- IBM-kompatibler Computer (Pentium® Prozessor 4 ab 2.00 GHz oder äquivalent)
- Mindestens 2 GB Arbeitsspeicher (empf. 4 GB)
- Microsoft Windows® 7 SP1 (ab Version Home, deutsche Version); Windows 8.1; Windows 10 (jeweils eine deutsche Version)
- Mindestens 4 GB freier Festplattenspeicher
- CD- / DVD-Laufwerk
- Auflösung von mind. 1024 x 768, 16 bit (4:3) oder 1366 x 768 (16:9) und eine entsprechende Grafikkarte
- Internet-Zugang erforderlich, für spezielle Dienste wie z.B. Online-Banking, Internetaktualisierung oder Online-Portal
- Windows kompatible Soundkarte empfohlen
- E-Mail-Adresse und Provider erforderlich, für eRechnung z. B.
- Programmaktivierung erforderlich

# Installation und Start

## Lexware büro easy installieren

### Installation

Lexware scout überprüft vor der Installation Ihre Systemvoraussetzungen und meldet ggf. unzureichende bzw. falsche Einstellungen.

Lexware büro easy wird standardmäßig im Ordner **Programme\Lexware\...** installiert

Um Lexware büro easy zu installieren, gehen Sie wie folgt vor:

1. Schalten Sie alle Virenschutzprogramme aus. Einige Virenschutzprogramme stören die Installation.
2. Schließen Sie alle anderen geöffneten Programme.  
Betrachten Sie auch die Windows Task-Leiste. Falls dort Anwendungen aufgeführt sind, klicken Sie auf jede Anwendung und beenden Sie diese.
3. Legen Sie die Lexware büro easy CD/DVD in das entsprechende Laufwerk ein.  
Wenn Sie die CD/DVD in das Laufwerk legen, wird das Installationsprogramm automatisch ausgeführt. Falls nicht, wählen Sie über die Tastenkombination Windows-Taste + R den Befehl Ausführen und geben Sie D:\LxSetup.exe ein.  
(oder statt D: den entsprechenden Laufwerksbuchstaben Ihres CD/DVD- Laufwerks).
4. Führen Sie das Installationsprogramm aus.
5. Sie werden aufgefordert, die Seriennummer einzugeben. Diese finden Sie auf dem Seriennummernzertifikat.
6. Nach Beenden des Installationsvorgangs wird - je nach Konfiguration - Ihr Computer neu gestartet, damit Lexware büro easy ordnungsgemäß ausgeführt werden kann.

Seriennummer vergessen oder verloren?

Um eine Seriennummer neu zu beantragen, wenden Sie sich bitte an die Lexware büro easy-Installations-Hotline: 0800 72 34 169 (kostenlos).

### Lexware büro easy starten

Am Einfachsten, starten Sie Lexware büro easy durch einen Doppelklick auf das Programm-Icon, das bei der Installation auf dem Desktop abgelegt wurde. Alternativ dazu wählen Sie in **Start → Alle Programme → Lexware → Lexware büro easy**.

Bei Windows 8/10: Startfenster → kleiner Pfeil → **Alle Programme → Lexware → Lexware büro easy**

## Lexware büro easy aktivieren

Um ehrlichen Kunden wie Ihnen faire Preise bieten zu können, müssen wir uns vor Softwarepiraten schützen. Deshalb haben Sie sicher Verständnis dafür, dass für den Gebrauch der Software über 42 Tage hinaus eine spezielle Produktaktivierung durchgeführt werden muss. Andernfalls lässt sich das Programm nicht mehr starten.

Sie müssen Lexware büro easy nur einmal aktivieren, und zwar spätestens nach Ablauf der Testphase von 42 Tagen. Solange die Aktivierung nicht stattgefunden hat, werden Sie bei jedem Programmstart dazu aufgefordert. Eine weitere Aktivierung wird nur dann erforderlich, wenn Sie massive Änderungen an Ihrer Hardwarekonfiguration vornehmen, das Betriebssystem Ihres Computers neu installieren oder einen neuen Computer erworben haben und das Programm fortan auf diesem nutzen wollen.

Beim Aufrufen des Programms erscheint die Aktivierungsseite mit 2 Aktivierungsoptionen und einer ausführlichen Hilfe zur Produktaktivierung. Die Aktivierung kann wahlweise per Internet oder per Telefon erfolgen. Sie können die Aktivierung auf einen späteren Zeitpunkt verschieben, jedoch nicht länger als 42 Tage nach der Erstinstallation.

## Update auf neue Programmversion

Haben Sie eine neue Version von büro easy installiert, muss Ihre Firma auf die neue Programmversion angepasst werden.

1. Öffnen Sie dazu Ihre Firmendatei wie gewohnt in büro easy.
2. Speichern Sie eine Sicherungskopie Ihrer alten Firmendatei und starten Sie die Übernahme der Daten.

Das Programm übernimmt nun alle von Ihnen angelegten Daten und Vorlagen und richtet Sie für die neue Programmversion ein.

### Firmendatei nicht gefunden?

In vereinzelt Fällen (bei vom Standard abweichenden Installationsverzeichnisse z. B.) kann es vorkommen, dass Ihre zuletzt verwendete Firmendatei nicht automatisch nach Update geöffnet wird. In diesem Fall klicken Sie auf **Datei → Öffnen** und suchen Sie in Ihrem Windows-Explorer nach Ihrer Firmendatei mit der Endung .qbw. Markieren Sie die Datei und klicken Sie auf **OK**.

Sollten Sie in einer früheren Programmversion Vorlagen bearbeitet, aber nicht unter einem eigenen Namen gespeichert haben, so werden diese Vorlagen u. U. überschrieben. Speichern Sie daher alle angepassten Vorlagen auch unter einem eigenen Namen ab.

Bitte beachten Sie: Ein sog. Downgrade auf eine 'kleinere' Version von büro easy ist auf Grund der reduzierten Funktionalität mit einer büro easy plus Firmendatei nicht möglich. Ein Update und Datenübernahme nach büro easy plus ist möglich.

### Lexware büro easy aktualisieren

Beim Schließen des Programms über den Befehl **Beenden** im Menü **Datei** werden Sie regelmäßig dazu aufgefordert, den Aktualisierungsservice (Lexware Service Center-Assistent) zu nutzen, um die neuesten Updates aus dem Internet herunterzuladen.

Klicken Sie auf **Ja**, um den Assistenten für Internet-Updates aufzurufen, und folgen Sie den Anweisungen des Assistenten. Sie können die Aktualisierung jederzeit starten, indem Sie im Menü **Extras** den Befehl **büro easy aktualisieren** wählen.

Bitte beachten Sie, dass Aktualisierungen nur innerhalb Ihrer Aktualitätsgarantie verfügbar sind.

## Bevor Sie beginnen

### Was leistet büro easy?

#### Büroarbeit einfach managen

Mit büro easy haben Sie ein Programm erworben, das Ihnen hilft, Ihre alltäglichen Büroarbeiten zu erledigen, ohne dass Sie kaufmännisches Hintergrundwissen benötigen. Drei Begriffe sind hierbei in der Arbeit mit büro easy zentral: Kunden, Artikel und Lieferanten.

- ❑ Legen Sie in büro easy einen **Kundenstamm** an. Damit können Sie Kundenrechnungen und -Rechnungskorrekturen schreiben und versenden. Oder Sie erstellen Angebote, die sich dann Schritt für Schritt in Auftragsbestätigungen, Lieferscheine und schließlich in Rechnungen überführen lassen. Die Plus-Version verfügt zusätzlich über eine Projektverwaltung.
- ❑ In büro easy werden alle Posten, die auf Kunden- und Lieferantenrechnungen auftauchen, als **Artikel** geführt. Welche Artikel Sie anlegen, hängt dabei ganz von Ihrer Branche und Ihren Bedürfnissen ab; Sie können Dienstleistungen ebenso wie Handelswaren mit Einkaufs- und Verkaufspreisen erfassen.
- ❑ Um Verbindlichkeiten (offene Rechnungen), die an Ihre Firma gestellt werden, in büro easy abzubilden, legen Sie **Lieferanten** an. Damit lassen sich alle Lieferantenrechnungen eingeben und direkt begleichen. Der Lieferantenstamm bildet auch die Basis für Ihr Bestellwesen.

**Kunden**

**Artikel**

**Lieferanten**

Die gesamte Buchhaltung erledigt büro easy dabei automatisch im Hintergrund, indem Einnahmen und Ausgaben korrekt auf die entsprechenden Konten verbucht und steuerlich relevante Buchungen entsprechend erfasst werden. Übrigens erfüllen die Programmvorgaben von büro easy alle gesetzlich vorgeschriebenen Anforderungen.

Die Erinnerungsfunktion von büro easy sorgt zusätzlich dafür, dass Sie keine Termine oder Zahlungsfristen versäumen und keine offene Rechnung eines Kunden übersehen. Beim Mahnen von Rechnungen werden Sie von einem automatischen Mahnlauf unterstützt.

**automatische Erinnerung**

## Bevor Sie beginnen

### MS Office Anbindung

büro easy bietet aus verschiedenen Arbeitssituationen heraus die Anbindung an unterschiedliche Microsoft® Office\* Programme:

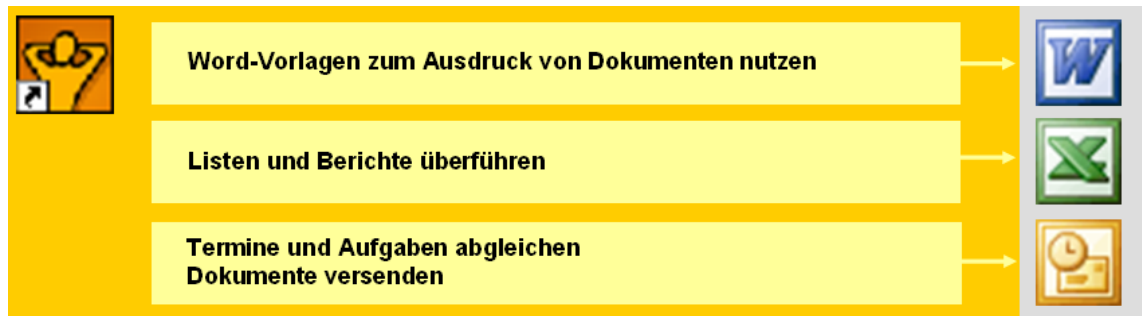

\* Microsoft® Office 2007, 2010 (32 Bit), 2013 (32 Bit), **2016, 365, 2019**

- Bestellungen, Auftragsbestätigungen, Lieferscheine, Rechnungskorrekturen, Angebote und Rechnungen, aber auch Mahnschreiben lassen sich in MS Word öffnen, dort bearbeiten und dann ausdrucken. Das hat den Vorteil, dass Sie Ihre **eigenen Dokumentvorlagen** verwenden können, um das Erscheinungsbild der Dokumente ganz Ihren Wünschen anzupassen.
- Alle Berichte und Listen können in einer MS Excel Datei geöffnet und dort weiter aufbereitet und ggf. archiviert werden.
- Dokumente wie bspw. Bestellungen oder Angebote lassen sich auf direktem Weg mit dem Programm MS Outlook per E-Mail versenden

### OpenOffice.org Anbindung

- büro easy bietet aus verschiedenen Arbeitssituationen heraus die Anbindung an unterschiedliche OpenOffice.org\* Programme (Writer, Calc)
- Bestellungen, Auftragsbestätigungen, Lieferscheine, Rechnungskorrekturen, Angebote und Rechnungen, aber auch Mahnschreiben lassen sich in openOffice.org Writer öffnen, dort bearbeiten und dann ausdrucken. Das hat den Vorteil, dass Sie Ihre **eigenen Dokumentvorlagen** verwenden können, um das Erscheinungsbild der Dokumente ganz Ihren Wünschen anzupassen.
- Alle Berichte und Listen können in einer OpenOffice.org\* Calc Datei geöffnet und dort weiter aufbereitet und ggf. archiviert werden.

\* Version 3.5 bis 4.1.7

## Materialbestand verwalten

Über die normale Artikelverwaltung hinaus, die Sie für den Handel mit Waren und Dienstleistungen benötigen, bietet büro easy auch eine Lagerverwaltung an, in der Sie Ihren Warenbestand führen können.

Beim Anlegen eines Artikels mit Bestandsführung geben Sie neben dem Einkaufs- und Verkaufspreis zusätzlich ein, wie groß der aktuelle Bestand dieses Artikels ist. Dieser Bestand wird von büro easy automatisch angepasst; d.h., mit jeder Bestellung oder jedem Verkauf des Artikels erhöht bzw. verringert büro easy den Bestand automatisch um die entsprechende Menge.

Wenn Sie darüber hinaus einen Mindestbestand festlegen, sorgt büro easy dafür, dass Ihr Lagerbestand immer rechtzeitig aufgefüllt wird. Wenn der Warenbestand unter die von Ihnen angegebene Mindestmenge sinkt, macht büro easy Sie darauf aufmerksam und bietet Ihnen an, eine neue Bestellung für den benötigten Artikel zu erstellen und zu verschicken.

Sobald die Lieferung eingetroffen ist, überführen Sie die Bestellung in eine Rechnung und büro easy kann den Warenbestand entsprechend anpassen.

## Daten auswerten

büro easy hilft Ihnen auch, einen Überblick über Ihre Einnahmen und Ausgaben zu behalten. Zu diesem Zweck stehen Ihnen verschiedene Arten von Berichten zur Verfügung, die Sie zu vielen Themen erstellen können.

**Firma**

- Datenauswertungen zur Finanzplanung und Kontrolle
- Individuell anpassbare Unternehmensberichte

**Artikel, Kunden und Lieferanten**

- Auswertungen zum Warenbestand
- Detailinformationen zu Lieferanten und Kunden
- Auswertungen zum Zahlungsverkehr

Möchten Sie wissen, welche Kunden bei Ihnen noch offene Rechnungen haben oder wie hoch die Summe Ihrer noch zu bezahlenden Rechnungen ist? Mit Hilfe der von büro easy mitgelieferten Berichte können Sie mit wenigen Mausklicks verständliche Aussagen über Kunden, Lieferanten, Außenstände, Verbindlichkeiten und Zahlungsverkehr erhalten.

## Zahlungsverkehr online abwickeln

Mit büro easy steht Ihnen auch ein Programm zur Verfügung, mit dem Sie Ihren gesamten Zahlungsverkehr über Online-Banking abwickeln können. Dafür ist es natürlich notwendig, dass Sie mit Ihrer Bank die entsprechenden Vereinbarungen getroffen haben und über die nötigen Zugangsberechtigungen verfügen.

Haben Sie Ihr Bankkonto einmal als Online-Konto eingerichtet, werden alle weiteren Arbeiten stark erleichtert. So ermöglicht büro easy es Ihnen,

- Lieferantenrechnungen direkt nach dem Erfassen online zu überweisen,
- Kundenrechnungen online per Lastschrift einzuziehen, falls Sie über die notwendige Ermächtigung (und Mandat) vom Kunden verfügen,
- Sammelüberweisungen/-lastschriften durchzuführen und
- Daueraufträge einzurichten und zu verwalten.

Um immer über Ihre Kontobewegungen informiert zu sein, können Sie mit büro easy regelmäßig online die Kontoauszüge von Ihrem Konto abholen. Das hat außerdem den Vorteil, dass sich die dort erkennbaren Kontobewegungen (Eingänge und Abgänge) sofort mit den von Ihnen in büro easy erfassten Rechnungen oder Rechnungskorrekturen abgleichen lassen.

### Mit Steuerberater und Finanzamt kommunizieren

büro easy ermöglicht Ihnen die Zusammenarbeit mit dem Finanzamt und mit Ihrem Steuerberater. Grundlage dafür ist die korrekte Verbuchung Ihrer Einnahmen und Ausgaben, die das Programm automatisch im Hintergrund leistet. Die erfassten und verbuchten Daten können Sie dann entsprechend aufbereiten lassen und an Steuerberater und Finanzamt schicken.

**Berichte für den Steuerberater** Arbeiten Sie – wie viele andere Firmen auch – mit einem Steuerberater zusammen? In diesem Fall kann büro easy den Kontakt zu Ihrem Steuerberater vereinfachen:

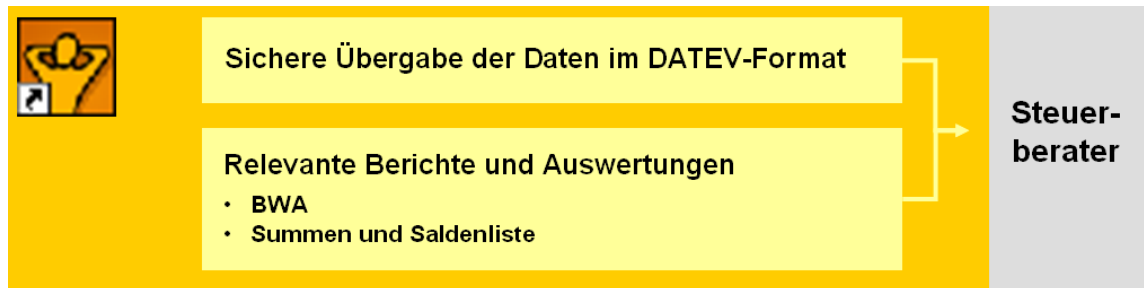

- Lexware büro easy sammelt alle relevanten Daten aus den von Ihnen eingegebenen Rechnungen, Rechnungskorrekturen und Warenbeständen.
- Lexware büro easy erinnert in von Ihnen festgelegten Abständen daran, dass Sie Ihre Unterlagen an den Steuerberater schicken müssen. Zu diesem Zweck erstellt büro easy alle notwendigen Berichte.
- Lexware büro easy exportiert alle erforderlichen Daten ins DATEV-Format und übergibt sie an den Steuerberater.

**Umsatzsteuer-Voranmeldung** büro easy unterstützt auch die direkte Kommunikation mit dem Finanzamt. Aus den von Ihnen erfassten Einnahmen und Ausgaben werden alle steuerlich relevanten Daten extrahiert. büro easy berechnet automatisch die von Ihnen zu zahlende Umsatzsteuer. Die gesamte Umsatzsteuer-Voranmeldung können Sie dann per ELSTER direkt online ans Finanzamt schicken.

**Dauerfristverlängerung** Den Antrag auf Dauerfristverlängerung können Sie per ELSTER direkt online ans Finanzamt schicken.

**EÜR - Steuerformular** Das Formular können Sie ebenfalls per ELSTER direkt online ans Finanzamt schicken.

**Umsatzsteuererklärung** Seit Version 2015 steht das Formular für die Umsatzsteuer-Jahreserklärung zur Verfügung und kann per ELSTER versendet werden.

**Betriebsprüfung** Sollte einmal eine Betriebsprüfung anstehen, ist auch hier büro easy zur Stelle: Alle benötigten Daten werden gesammelt, aufbereitet und in eine Datei exportiert, die dann von der Finanzprüfung verwendet werden kann.

**E-Bilanz** Die elektronische Übermittlung der Bilanz sowie Gewinn- und Verlustrechnung (E-Bilanz) ist für alle bilanzierenden Unternehmen Pflicht. Erstellen und verschicken Sie Ihre Bilanz an das Finanzamt per Elster mit dem E-Bilanz-Assistenten.

## Datenschutz (DSGVO)

Am 25. Mai 2018 trat die EU-Datenschutzgrundverordnung (kurz: DSGVO) in Kraft. Sie betrifft alle Unternehmen, die personenbezogene Daten verarbeiten.

### Personenbezogene Daten

Personenbezogene Daten sind alle Informationen, die sich auf eine natürliche Person beziehen oder zumindest beziehbar sind und so Rückschlüsse auf deren Persönlichkeit erlauben.

Besondere *personenbezogene Daten* umfassen Informationen über die ethnische und kulturelle Herkunft, politische, religiöse und philosophische Überzeugungen, Gesundheit, Sexualität und Gewerkschaftszugehörigkeit. Sie sind besonders schützenswert.

Betroffene haben das Recht auf informationelle Selbstbestimmung. Das Speichern und Verarbeiten von personenbezogenen Daten ist mithin nur unter Zustimmung des Betroffenen zulässig

Die sogenannte Datenschutz-Zentrale von büro easy bietet Ihnen alle für die Einhaltung der Datenschutzverordnung (DSGVO) wichtigen und relevanten Funktionalitäten:

- Prüfung der Daten: kann ich sie sperren, löschen bzw. anonymisieren (Aufbewahrungsfrist bzw. Anonymisierungsfrist)?
- Anonymisieren, Löschen, Sperren der Daten (Stammdaten, Bewegungsdaten)
- Auskunftspflicht: welche personenbezogenen Daten zu einer bestimmten Person sind in meinem Programm gespeichert? Wie kann ich sie auf Wunsch dieser Person aufbereiten und zukommen lassen?

### Datensparsamkeit

Zu den allgemeinen Grundsätzen der DSGVO für die Verarbeitung von personenbezogenen Daten gehört unter anderem das Prinzip der Datenminimierung. Nach diesem Grundsatz dürfen Sie nur diejenigen personenbezogenen Daten von Ihren Kunden erheben, nutzen und verarbeiten, die für die Erfüllung des jeweiligen Zwecks tatsächlich benötigt werden.

büro easy verfügt über eine sog. Datenschutz-Zentrale, die es Ihnen ermöglicht den Status Ihre Stammdaten zu prüfen und diese anschließend zu anonymisieren, sperren oder löschen.

# Die Programmoberfläche

In den folgenden Kapiteln wollen wir Sie kurz mit den Grundzügen der Benutzerführung in Lexware büro easy vertraut machen. Anschließend können Sie darüber entscheiden, wie Sie am schnellsten bzw. einfachsten im Programm navigieren möchten.

## Die Startseite

Die Startseite bildet den Ausgangspunkt einer Arbeitssitzung. Standardmäßig wird die Startseite beim Öffnen einer Firma angezeigt; sie können sie aber auch mit einem Klick auf das Haussymbol in der Symbolleiste öffnen.

Die Startseite bietet Ihnen alle Grundfunktionen an. Zeigen Sie mit der Maus auf das entsprechende Symbol, um die dazu gehörigen Befehle anzuzeigen

### Erinnerungen

Von der **Startseite** gelangen Sie über die entsprechende Registerkarte zur Seite **Aufgaben & Erinnerungen**.

Hier werden Ihnen programmbezogene Hinweise angezeigt, beispielsweise noch nicht gedruckte Rechnungen, noch nicht verschickte Überweisungen, fällige Lieferantenrechnungen und auch gemerkte Buchungen, die automatisch eingetragen werden können. Klicken Sie auf den Pfeil in der linken Spalte, um zwischen einer detaillierten Anzeige und einer Zusammenfassung des ausgewählten Bereiches zu wechseln.

Gemerkte Buchungen: Heute, den 12.10.2020			
	Datum ▲	Text	Betrag
!	12.10.2020	Heute gibt es gemerkte Buchungen, die automatisch eingegeben werden können. Klicken Sie hier, um diese Buchungen anzuzeigen.	
▼		<b>Gemerkte fällige Buchungen (3)</b>	-226,49
	31.05.2021	Musikschule Hintertupfingen	255,37
	31.05.2021	GrünDaum GmbH	-158,86
	31.05.2021	Brigitte Sorglos	-323,00
Erinnerungen: Heute, den 12.10.2020			
	Datum ▲	Text	Betrag
▼		<b>Zu begleichende Lieferantenrechnungen (3)</b>	-223,07
	13.05.2021	15 · GrünDaum GmbH	-71,58
	13.05.2021	8 · Friedrich Schels	-14,88
	12.04.2021	7 · Frieda Liebherr	-136,61
▶		Überfällige Kundenrechnungen (17)	3.585,15
▶		Zu druckende Überweisungen (6)	-1.356,02
▶		Zu druckende Schecks (2)	-227,00
▶		Zu speichernde SEPA-Überweisungen (XML) (2)	-646,00
▶		Zu druckende Kundenrechnungen (11)	2.240,44
▶		Zu druckende Rechnungskorrektur (1)	-35,27
▶		Zu druckende Quittungen (1)	510,76
▶		Neu zu bestellender Warenbestand (1)	0,00
▶		Zu druckende Bestellungen (3)	-603,79
▶		Zu sendende Überweisungen (Online) (1)	-250,00
▶		Zu sendende Lastschriften (Online) (1)	912,38

Außerdem erinnert Sie das Programm automatisch an Aufgaben, wie z.B. die Versendung Ihrer Umsatzsteuer-Voranmeldung an das Finanzamt.

Markieren Sie Aufgaben als erledigt, indem Sie im Feld **fertig** einen Haken setzen. Die Aufgaben werden dann gestrichen und an das Ende der **Aufgabenliste** verschoben.

## Das Info-Center

Das Info-Center informiert Sie über Neuigkeiten wie Aktualisierungen und über den Stand Ihrer Aktualitätsgarantie oder über die Verfügbarkeit einer neuen Version. Darüber hinaus erhalten Sie Informationen zu gesetzlichen Änderungen.

## Nachrichten

Sobald eine neue Nachricht im Info-Center verfügbar ist, öffnen sich das Center automatisch beim Start Ihrer büro easy-Firma.

## Der Arbeitsbildschirm

Um mit büro easy effizient arbeiten zu können, sollten Sie zunächst einen Überblick über die Arbeitsumgebung erhalten. Unabhängig vom Programmbereich, in dem Sie sich gerade befinden, arbeiten Sie in büro easy auf einer einheitlichen Arbeitsoberfläche, dem Arbeitsbildschirm. Dieser ist unter funktionalen Gesichtspunkten in mehrere Bereiche untergliedert, die ihrerseits vertraute Windows-Elemente enthalten. So lässt sich büro easy intuitiv bedienen.

Klicken Sie auf der Startseite auf **Kunden**, um das Kunden-Center zu öffnen. Hier haben Sie eine Übersicht über Ihren Kundenstamm und evtl. offene Forderungen gegenüber Kunden. Die Center-Seiten stellen wir Ihnen etwas später noch genauer vor.

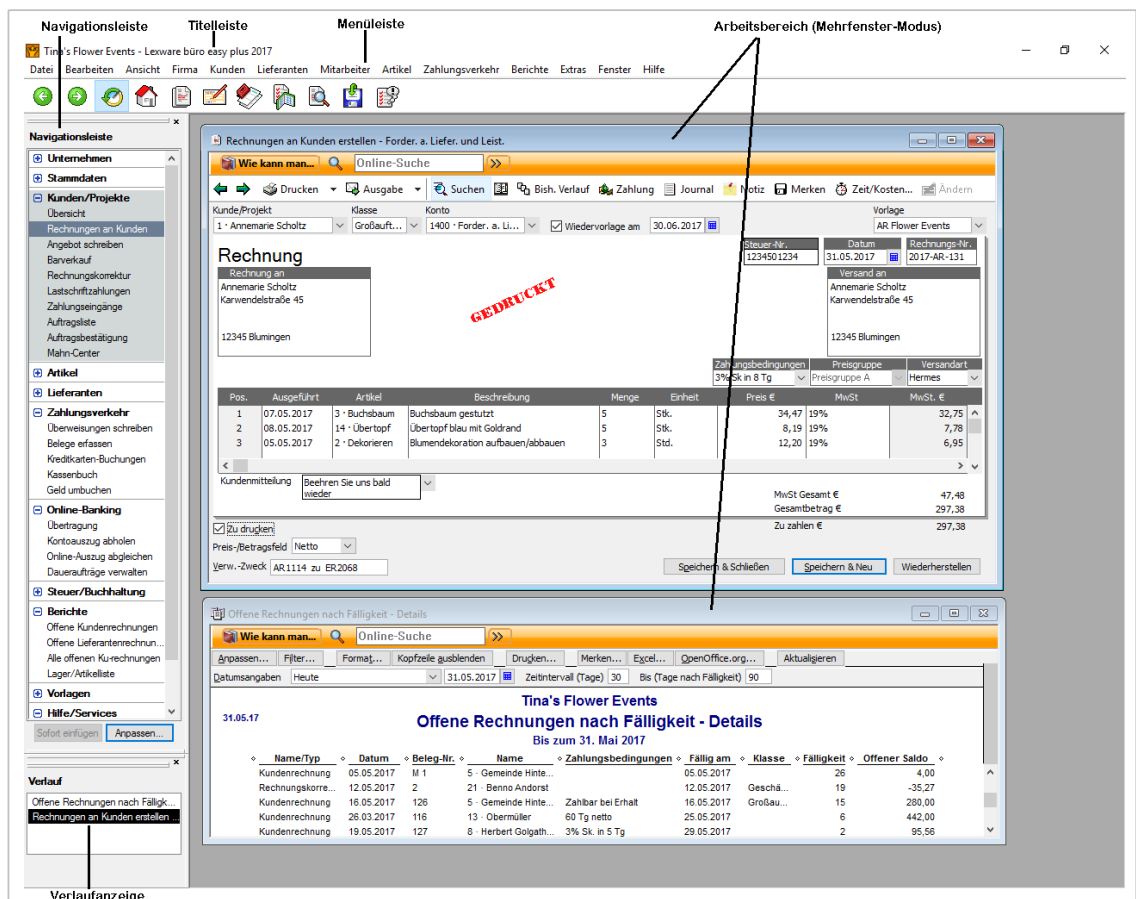

Ihr Arbeitsbildschirm ist in die folgenden Bereiche und Elemente gegliedert:

- Titelleiste
- Menüleiste
- Symbolleiste
- Navigationsleiste
- Arbeitsbereich mit Arbeitsfenstern und angepasster Symbolleiste

Ein weiteres Bildelement sind die Kontextmenüs, die Sie aus vielen Fenstern des Arbeitsbereichs heraus mit einem Klick auf die rechte Maustaste aufrufen können und die Ihnen passend zur aktuellen Ansicht alle wichtigen Befehle bereitstellen.

Die Titelleiste zeigt den Namen des Anwendungsprogramms, den Namen der aktuellen büro easy-Datei und den gerade geöffneten Programmbereich an.

**Titelleiste**

Die Menüleiste stellt Ihnen Befehle zu allen Programmbereichen zur Verfügung. Kann ein Befehl auch über eine Tastenkombination aufgerufen werden, so steht diese hinter dem jeweiligen Befehl.

**Menüleiste**

Die Menübefehle sind kontextbezogen. Wenn sie nicht verwendet werden können, werden sie in hellgrauer Farbe dargestellt.

Mit den Symbolen der Symbolleiste lassen sich zentrale Funktionen von büro easy schneller erreichen als über die Menüs. Die Symbolleiste besteht aus grafischen Schaltflächen. Der Klick auf ein Symbol innerhalb der Symbolleiste stellt neben dem Menü und einer Tastenkombination die dritte Möglichkeit dar, Befehle auszuführen. Wenn Sie mit der Maus über das Symbol fahren, erscheint ein sog. Tooltip, der Ihnen hilft, das Symbol dem Befehl zuzuordnen.

**Symbolleiste**

Auf der linken Seite des Bildschirms befindet sich in der Standardeinstellung die **Navigationsleiste**, die in Abschnitte gegliedert ist, der Menüstruktur entsprechend. Je nachdem wie häufig Sie einen Bereich benötigen, können Sie diesen auf- oder zuklappen. Die Navigationsleiste ist demnach eine weitere Möglichkeit, Befehle aufzurufen.

**Navigationsleiste**

Bei der Ansichtseinstellung 'Ein-Fenster-Modus' empfehlen wir Ihnen die Verlaufsanzeige einzuschalten, damit Sie jederzeit nachvollziehen können welche Dialoge im Hintergrund gerade aktiv sind.

**Verlauf**

Ihre eigentlichen Arbeiten führen Sie im zentralen Arbeitsbereich von büro easy aus. Hier öffnen Sie mit jedem Befehl das entsprechende Arbeitsfenster, in dem Ihnen dann unter Umständen weitere Befehle in einer Symbolleiste zur Verfügung stehen.

**Arbeitsbereich**

Der **Menü-Assistent** ermöglicht das Ein- bzw. Ausblenden von Menüs. Damit können Sie Ihren Arbeitsplatz übersichtlicher gestalten.

**Menü-Assistent**

Sie haben kurze Artikelnamen, längere Beschreibungen und die ersten 3 Buchstaben der Einheit reichen Ihnen aus? Dann passen Sie die Spaltenbreite Ihrer Dialoge so an, dass die für Sie wichtigsten Informationen gleich gut sichtbar werden.

**Spaltenbreite**

## Bevor Sie beginnen

---

- Einstellungen** Unter **Firma** → **Einstellungen** können Sie Zusatzfunktionen und Optionen aktivieren bzw. deaktivieren. Nehmen Sie sich etwas Zeit, um zu überprüfen was für Sie geeignet ist.
- Dialogansicht** Welche Dialogansicht eignet sich für meine Arbeitsweise? Finden Sie es heraus. Für einfache einzeilige Buchungen ohne Splitten empfiehlt es sich die vereinfachte Ansicht zu wählen (**Firma** → **Einstellungen** → **Zahlungsverkehr** → **Zusätzliche Einstellungen**).

## In Lexware büro easy navigieren

Lexware büro easy bietet Ihnen mehrere Möglichkeiten, Ihre Arbeitsschritte zu gestalten. Der Aufruf von Befehlen, mit denen Sie neue Arbeitsfenster öffnen, kann auf unterschiedliche Art erfolgen:

- Sie können die benötigten Funktionen z.B. über die klassische obere **Menüleiste** aufrufen.
- Zudem verfügen Sie über eine **Navigationsleiste**, über die sich alle Center-Seiten und einige wichtige Funktionen aufrufen lassen. Die Navigationsleiste kann nach Ihren Bedürfnissen gestaltet werden, indem Sie Funktionen hinzufügen oder entfernen. Dies geschieht über das Menü **Ansicht**.
- Außerdem können Sie verschiedene Befehle über die **Symbolleiste** aufrufen. Auch die Symbolleiste kann über das Menü **Ansicht** Ihren individuellen Bedürfnissen entsprechend angepasst werden.

Über das Menü **Ansicht** legen Sie außerdem fest, ob Sie die Fenster im Arbeitsbereich im **Ein-Fenster-Modus** oder im **Mehr-Fenster-Modus** anzeigen möchten.

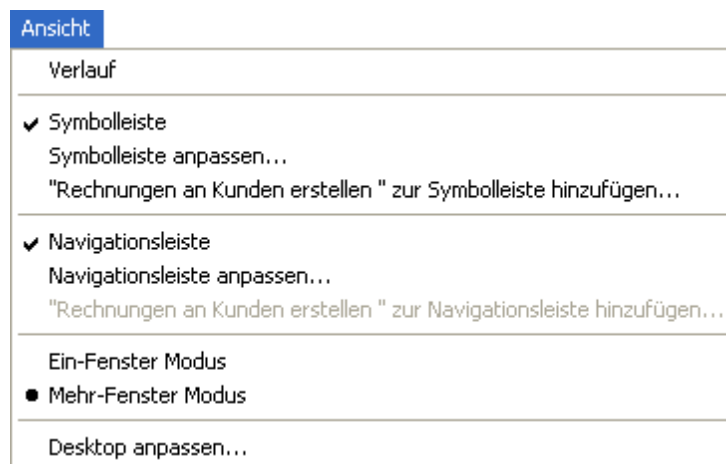

- Bei der Einstellung **Ein-Fenster Modus** ist das zuletzt geöffnete Arbeitsfenster immer im Vordergrund und füllt den ganzen verfügbaren Platz auf Ihrem Bildschirm aus.
- Die Einstellung **Mehr-Fenster Modus** wiederum ermöglicht es Ihnen, mehrere Arbeitsfenster auf Ihrem Bildschirm überlappend oder nebeneinander anzuordnen.

Im Menü **Ansicht** können Sie auch die Darstellung des **Verlaufs** aktivieren. Der Verlauf besteht aus einer Liste der geöffneten Fenster.

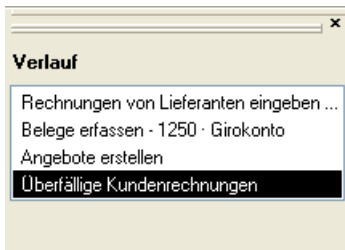

Beim **Ein-Fenster Modus** ist die Verlaufsliste besonders nützlich, um zwischen den geöffneten Fenstern zu wechseln, da das zuletzt geöffnete Fenster die anderen verdeckt.

## Die Center

Die Center in Lexware büro easy bringen Informationen, Auswertungen und Funktionen um ein Thema zusammen. Neben einer Übersicht von Funktionen bieten sie Listen, Berichte, zusammengefasste Informationen und Details. Die Center öffnen Sie entweder über die Menüleiste oder mit einem Klick auf die fettgedruckten Überschriften in der Navigationsleiste. Nehmen wir beispielsweise das **Kunden-Center**.

Im **Kunden-Center** können Sie die wichtigsten Informationen zu Ihren Kunden in einem Fenster anzeigen. Im Bereich **Forderungen gegenüber Kunden** sehen Sie die offenen Salden Ihrer Kunden in einer Liste.

- Mithilfe der Registerkarten (Reiter) können Sie zwischen verschiedenen Ansichten und Auswertungen wechseln. Auf diesem Weg erhalten Sie beispielsweise Aussagen über überfällige Kundenrechnungen oder die zehn profitabelsten bzw. unrentabelsten Kunden.
- Der Bereich **Aktionen** bietet Funktionen in Zusammenhang mit Kunden, während Ihnen im Bereich **Berichte** verschiedene Berichte per Mausklick zur Verfügung stehen.

In den Detail-Centern werden detaillierte Informationen zu einem bestimmten Kunden bzw. Lieferanten angezeigt. Sie sehen die genauen Kontaktdaten des ausgewählten Kunden bzw. Lieferanten und können verschiedene wichtige Informationen anzeigen lassen wie beispielsweise offene Rechnungen, Zahlungseingänge oder geleistete Zahlungen.

**Detail-Center**

Unter dem Reiter **Kommunikation** können Sie aller Arten Kontakte dokumentieren, die Sie mit Ihren Kunden bzw. Lieferanten pflegen. Damit lassen sich u. a. die Korrespondenz per Brief, Fax oder E-Mail der die Telefongespräche nachvollziehen. Sie können zu jeder Art von Kontakt eine Kontaktinfo mit Informationen und Kommentaren erstellen und dieser Kontaktinfo entsprechende Dokumente anhängen. Daraus resultierende Termine und Aufgaben können einem Kunden bzw. Lieferant zugeordnet werden.

**Kommunikation**

Schreiben Sie Briefe oder E-Mails an Ihre Kunden bzw. Lieferanten, legt büro easy diese in einer automatisch erstellen Kontaktinfo ab.

Im Profil werden im oberen Teil die hinterlegten Stammdaten und Einstellungen für den ausgewählten Kunden/Lieferanten angezeigt. Falls Sie die Daten ändern möchten, können Sie dies direkt von hier aus erledigen.

**Kunden-/ Lieferantprofil**

## Bevor Sie beginnen

Die Informationen im unteren Teil des Fensters sind eine Zusammenfassung stichhaltiger Auswertungen (Saldo, Gesamtbetrag offener Rechnungen, Gesamtbetrag des Umsatzes für diesen Kunden/Lieferanten, ABC-Klassifizierung...).

Unter **Aktionen** finden Sie die für die jeweiligen Center relevanten Menüs.

### Mahn-Center

Im Mahn-Center können Sie die überfälligen Rechnungen bzw. bereits erstellten Mahnungen überprüfen und den Mahnlauf für mehrere Mahnstufen starten.

### ABC-Analyse

Die ABC-Analyse bietet Unterstützung zur Priorisierung von Aufgaben, Problemen, Produkten und Aktivitäten

Mit der ABC-Analyse ist es möglich,

- das „Wesentliche“ vom „Unwesentlichen“ zu trennen
- Rationalisierungsschwerpunkte zu setzen
- unwirtschaftliche Anstrengungen zu vermeiden
- die Wirtschaftlichkeit zu steigern.

Die gängige Aufteilung sieht die Bildung jeweils einer A-, B- und C-Klasse vor, woher das Verfahren seinen Namen hat.

## Chefübersicht

In der sog. Chefübersicht erhalten Sie einen Überblick über wichtige Informationen zu Ihrem Unternehmen. Hier werden Daten aus Lexware büro easy z.B. in Trend-Diagrammen für Einnahmen und Ausgaben ausgewertet.

Zahlreiche Datenauswertungen zur Finanzplanung und Kontrolle der Finanzen können von hier aus aufgerufen werden.

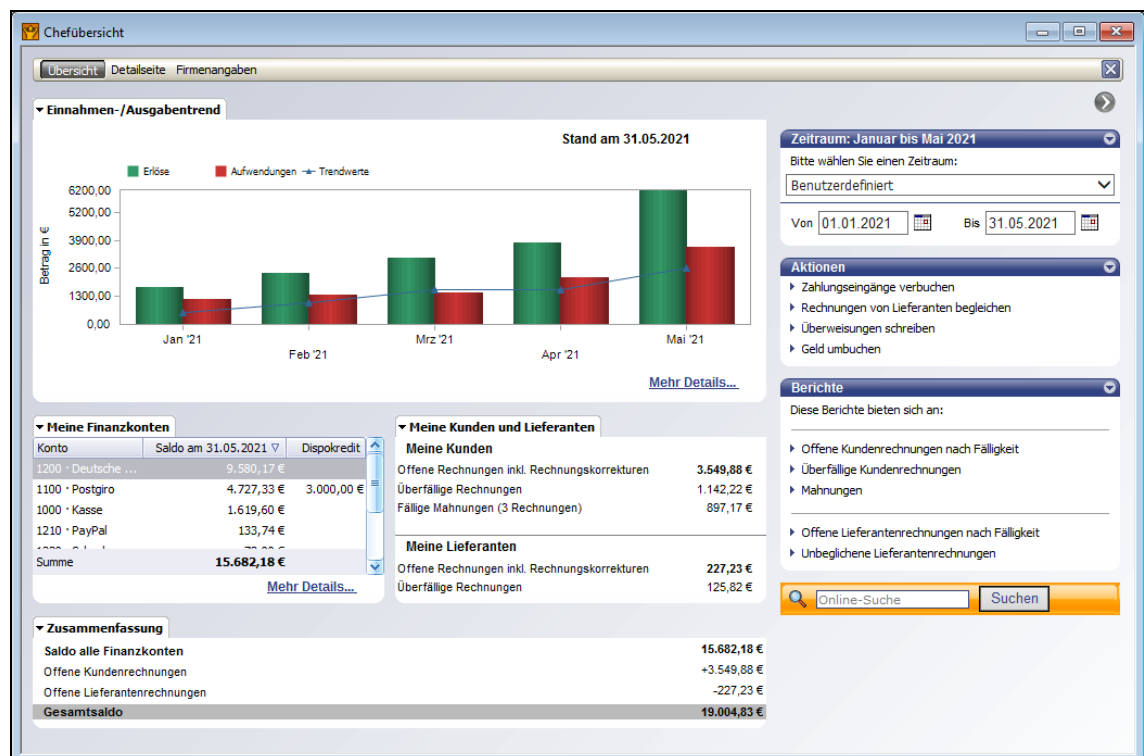

## Berichte

In vielen Fällen können Sie direkt aus dem Arbeitsbereich heraus sog. SofortBerichte erstellen, in denen auf einen Blick die wichtigsten Daten und Informationen zu einem Kunden oder Lieferanten aufgelistet werden, wie z.B. gestellte oder offene Rechnungen, Zahlungen und Rechnungskorrekturen.

### SofortBerichte

Name/Typ	Datum	Beleg-Nr.	Verw.-Zweck	Konto	Betrag
21 · Benno Andorst					
Angebot	24.04.2021	AG2021-6		4 - Angebote	981,73
Auftragsbestätigung	03.05.2021	AB2021-6		5 - Auftragsbestätigu...	981,73
Kundenrechnung	05.05.2021	R2021-122	Sonderauftrag	1400 - Forder. a. Lief...	981,73
Zahlung	09.05.2021	012021	Re 122	1200 - Deutsche Bank	952,28
Rechnungskorrektur	12.05.2021	RK2021-12	Bruch	1400 - Forder. a. Lief...	-35,27

büro easy stellt Ihnen darüber hinaus eine Fülle an Berichten zur Auswertung von Artikeln, Lieferanten und Kunden zur Verfügung. Diese Berichte lassen sich nach Ihren eigenen Vorstellungen anpassen. Sie können also selbst entscheiden, welche Daten angezeigt werden sollen. Natürlich lassen sich diese individuellen Berichte auch speichern und später wieder mit aktualisierten Daten aufrufen.

### Berichte für den Überblick

Zusätzlich stehen Ihnen auch verschiedene Formen von ausführlicheren Unternehmensberichten zur Verfügung, wie EÜ-Rechnung, Bilanz oder Gewinn- und Verlustrechnung. Die von büro easy mitgelieferten Berichte enthalten alle vom Gesetz vorgeschriebenen Angaben, so dass Sie ohne großen Aufwand die erforderlichen Berichte für das Finanzamt und den Steuerberater erstellen können.

### Ausführliche Unternehmensberichte

# Firma anlegen

Nachdem Sie Lexware büro easy erfolgreich installiert haben, können Sie gleich damit beginnen, Ihre Firmendaten einzugeben.

Wir empfehlen Ihnen, das Interview ganz zu durchlaufen und erst dann Ihre Firma zu speichern. Auf den folgenden Seiten werden wir als Beispielfirma einen Handwerksbetrieb einrichten und für die zentralen Fragestellungen einige Erklärungen liefern.

1. Starten Sie Lexware büro easy über das Symbol auf dem Desktop oder über das Startmenü.
2. Klicken Sie in der oberen Menüleiste auf **Datei** → **Firmendatei Neu** und legen Sie im Interview eine neue Firma an.
3. Bevor Sie mit dem Interview beginnen, sollten Sie einige Vorbereitungen treffen:
  - Legen Sie alle steuerrelevanten Unterlagen und Vereinbarungen bereit, wie z.B. Steuernummer, USt-Id-Nummer, Termine für die Zahlung der USt, Fristverlängerung etc.
  - Wählen Sie ein geeignetes Datum für die Anfangssalden Ihrer Konten: bspw. den letzten Tag des vorherigen Geschäftsjahres oder des letzten Quartals.
  - Falls Sie mit einem Steuerberater zusammenarbeiten, klären Sie mit ihm alle steuerrelevanten Fragen ab, wie z.B. den zu verwendenden Kontenrahmen und die Art Ihrer Besteuerung (Soll- oder Ist-Besteuerung).

## Der Firmen-Assistent im Überblick

An mehreren Stellen befinden sich sog. Weitere Informationen mit deren Hilfe Sie die Fragen des Interviews beantworten können.

**Mehr zum abweichenden Wirtschaftsjahr**

**Wer ist verpflichtet ein abweichendes Wirtschaftsjahr zu wählen?**  
Für land- und forstwirtschaftliche Betriebe gilt in der Regel das Wirtschaftsjahr vom 01.07. bis zum 30.06. Der Gewinn wird je zur Hälfte auf beide Jahre verteilt. In besonderen Fällen kann auch ein anderer Zeitraum gewählt werden. Beispiele: Weinbau vom 01.09. bis 31.08 oder reine Forstwirte vom 01.10. bis 30.09. usw.

**Wer kann freiwillig das abweichende Wirtschaftsjahr wählen?**  
Gewerbebetriebe, die im Handelsregister eingetragen sind, können ein vom Kalenderjahr abweichendes Wirtschaftsjahr wählen, soweit das Finanzamt zustimmt. In diesem Fall wird der Gewinn in dem Jahr versteuert, in dem das abweichende Wirtschaftsjahr endet. Beispiel:

- ❑ Das Interview ist in mehrere Themenblöcke gegliedert, die Ihnen auf der linken Seite angezeigt werden. Schon beantwortete Fragen sind dort mit einem Häkchen markiert. In der Mitte werden jeweils drei Fragen gestellt, die Sie der Reihe nach beantworten müssen.
- ❑ Klicken Sie auf **Weiter** um eine Antwort abzuschließen und zur nächsten Frage zu wechseln. Sie können mit einem Klick jederzeit schon beantwortete Fragen erneut aufrufen, um Ihre Angaben zu korrigieren oder nachzutragen.
- ❑ Benötigen Sie einmal Hilfe bei der Beantwortung einer Frage, klicken Sie auf die Schaltfläche **Weitere Informationen**.
- ❑ Wenn Sie einmal überhaupt nicht weiterwissen, können Sie die entsprechende Frage zunächst offenlassen und später beantworten. Wählen Sie dazu den Eintrag **Beantworte ich später** oder klicken Sie einfach auf **Weiter**.

## Firmendaten eingeben

### Firma

Im ersten Themenblock geben Sie grundlegende Informationen zu Ihrer Firma ein.

- ❑ Der hier eingegebene Firmenname wird wie angegeben in die Berichte und Ausdrücke übernommen. Adresse, Telefon-, Faxnummer, E-Mail und Internetadresse werden auf Ihre Rechnungsvorlagen übernommen.

- ❑ Die **Steuernummer** benötigen Sie für Ihre Kundenrechnungen und Umsatzsteuer-Voranmeldung.

Geben Sie für die Übertragung mit **Elster** bitte die Steuernummer OHNE Schräg- oder Bindestrich und OHNE Sonder- oder Leerzeichen ein.

Mit der Angabe des **Bundeslandes** wird die Steuernummer in der Umsatzsteuer-Voranmeldung automatisch vervollständigt.

- ❑ Der hier unter viertens eingetragene Monat bestimmt den **Anfang des Wirtschaftsjahres** Ihrer Firma und den Zeitraum mancher Berichte. Wenn Sie beispielsweise Juli als ersten Monat eingeben, erkennt das Programm das abweichende Wirtschaftsjahr.
- ❑ Die Angabe der **Branche** definiert Ihr Firmenprofil und schaltet unnötige Funktionen aus. Wenn Sie eine bestimmte Branche wählen, werden automatisch die Vorlagen für diese Branche eingeschaltet.

In der Zusammenfassung am Ende des Interviews können Sie die ausgeschalteten Funktionen in einer Liste überprüfen. Möchten Sie alle Funktionen erhalten, wählen Sie in der Auswahlliste **Dienstleistungsgewerbe, Gastronomiegewerbe, Sonstige Freiberufler** oder **Sonstige Gewerbebetriebe**.

- ❑ Der Kontenrahmen ist ein Organisations- und Gliederungsplan für das gesamte Rechnungswesen eines Unternehmens. Er soll als Rahmenvorschrift einen einheitlichen Aufbau des Rechnungswesens gewährleisten und eine ordnungsmäßige Buchung der Geschäftsvorfälle in den verschiedenen Betrieben ermöglichen. büro easy stellt Ihnen drei verschiedene Kontenrahmen zur Auswahl:

Der **büro easy-Kontenrahmen** wurde nach DATEV-Norm erstellt und bietet eine kurze und übersichtliche Liste der gebräuchlichsten Konten aus dem Standardkontorahmen SKR 03. Er wurde auf die Bedürfnisse von Kleinunternehmern zugeschnitten.

Die Standardkontenrahmen **SKR 03** und **SKR 04** bieten umfangreiche Kontenlisten, die allerdings auch die Kontenstruktur etwas komplizierter machen. Beide Standardkontenrahmen sind auf bestimmte Zwecke zugeschnitten. Falls Sie nicht sicher sind, welcher für Sie der richtige ist, besprechen Sie diese Frage mit Ihrem Steuerberater.

In unserem Beispiel wählen wir den Standardkontenrahmen **SKR 03**.

Denken Sie daran: Haben Sie sich einmal für einen Kontenrahmen entschieden, können Sie später Ihre Wahl nicht mehr ändern. Sie können allerdings Konten hinzufügen, bearbeiten, ausblenden oder löschen.

## Umsatzsteuer

Im zweiten Themenblock werden Fragen behandelt, die mit der Zahlung von Umsatzsteuer zusammenhängen.

- ❑ Geben Sie an, ob Ihr Unternehmen zur Zahlung von **Umsatzsteuer** verpflichtet ist. Mit **Ja** werden Steuerschlüssel und Steuerberichte aktiviert.

Sollten Sie beim Anlegen Ihrer Firma nicht umsatzsteuerpflichtig sein, aber zu einem späteren Zeitpunkt z.B. aufgrund höherer Umsätze umsatzsteuerpflichtig werden, dann können Sie die Option auch nachträglich über **Firma → Einstellungen → MwSt → Firmeneinstellungen** aktivieren.

- ❑ Beantworten Sie die Frage, ob Ihr Unternehmen Waren oder Dienstleistungen mit Firmen aus dem EU-Ausland handelt. Wenn Sie mit **Ja** antworten, verfügen Sie über Steuerschlüssel und Formular für Auslandsgeschäfte.
- ❑ Falls Sie die vorherige Frage mit **Ja** beantwortet haben, können Sie nun Ihre **Umsatzsteueridentifikationsnummer (USt-ID-Nr.)** eingeben, die Sie für Rechnungen an Firmen oder Personen aus dem EU-Ausland benötigen. Diese Nummer ist Voraussetzung für die

Übertragung Ihrer EU-Umsätze in das Formular **Zusammenfassende Meldung** und für den Zugang zur Online-USt-ID-Nr.-Prüfung (Cloud-Service).

- Die Adresse Ihres **Finanzamtes** wird auf Ihre Umsatzsteuer-Voranmeldung übertragen.
- Wählen Sie aus, in welchen Zeiträumen Sie Ihre Umsatzsteuer-Voranmeldung abgeben und die **Umsatzsteuer abführen** müssen. Das Programm erinnert Sie an die Abgabe nach Ihrer Zeitangabe.
- Geben Sie an, ob Sie für Ihre Umsatzsteuer-Voranmeldung eine **Dauerfristverlängerung** beantragt haben.
- Wählen Sie aus, ob Ihre Umsatzsteuer bei Auftragsabschluss (**Soll-Besteuerung**) oder bei Geldeingang (**Ist-Besteuerung**) fällig wird.

Klären Sie diese Frage im Zweifelsfall mit Ihrem Steuerberater oder mit dem Finanzamt. In unserem Beispiel wird die Umsatzsteuer **bei Auftragsabschluss** (Rechnungsausgang) übertragen.

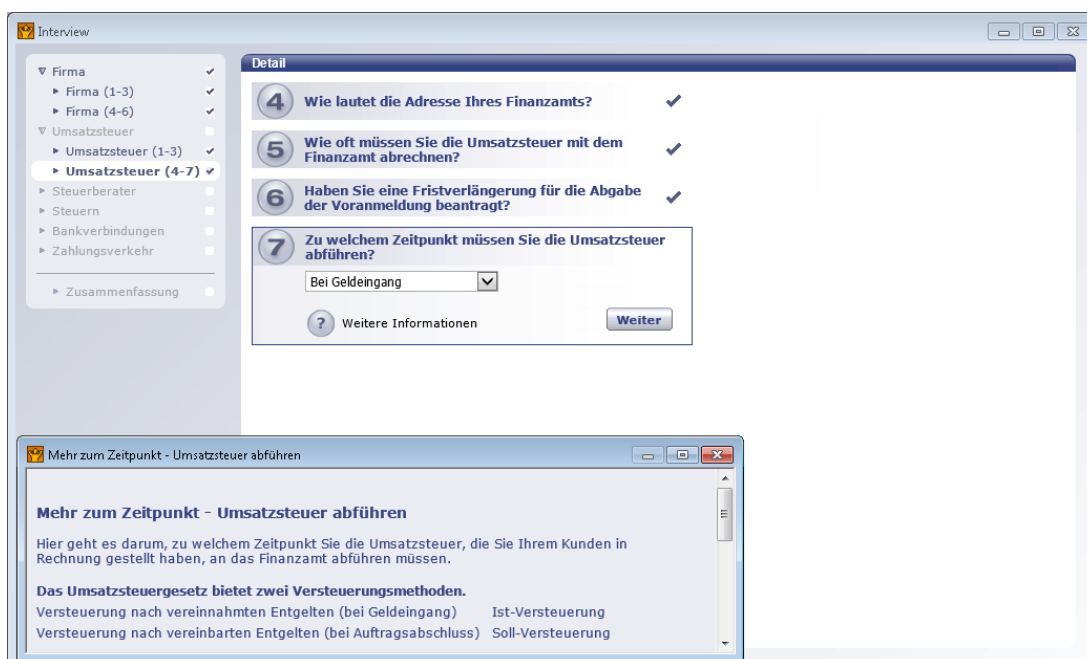

## Steuerberater

Wenn Sie mit einem Steuerberater zusammenarbeiten, legen Sie an dieser Stelle alle diesbezüglichen Einstellungen fest.

- Die Angabe zur Zusammenarbeit mit dem Steuerberater legt die Einstellungen für eine Übermittlung der Daten an Ihren Steuerberater fest.
- Datenabgabe beim Steuerberater: Das Programm erinnert Sie rechtzeitig an den Abgabetermin.
- Adresse des Steuerberaters: Die Adresse Ihres Steuerberaters wird automatisch auf die relevanten Formulare übertragen.

### Steuern

In diesem Themenblock erfolgen Angaben darüber, welche Steuerarten Sie abführen müssen.

- Auf Grund der **Gesellschaftsform** erinnert Sie das Programm an den entsprechenden Abgabetermin von z.B. Einkommen- oder Körperschaftssteuer.
- Wenn Sie die Abfrage zum Gewerbebetrieb bestätigen, wird Lexware büro easy Sie rechtzeitig an die **Gewerbsteuer** erinnern.
- Die Angabe **Grundstücke** schaltet eine Zahlungserinnerung für die **Grundsteuer** ein. In einer weiteren Frage legen Sie fest, wie oft Sie Ihre **Grundsteuer** zahlen möchten, d. h. in welchen Abständen das Programm Sie an die Zahlung erinnern soll.

### Bankverbindungen

Um Ihre Firma vollständig einzurichten, müssen Sie nun noch einige Angaben zu Ihrem Bankkonto machen.

- Geben Sie Ihre **Bankverbindung** ein. Wenn Sie die Bankleitzahl eingegeben haben, sucht das Programm nach dem dazugehörigen Kreditinstitut und trägt es automatisch ein. Für SEPA-Lastschriften, SEPA-Überweisung benötigen Sie die IBAN- und BIC-Nummer, die Sie vom Programm automatisch generieren lassen können.
- Wählen Sie ein **Datum**, ab dem Sie Ihr Bankkonto in Lexware büro easy führen möchten. Geben Sie möglichst genau den Kontostand zu diesem Datum ein.  
Ein späteres Nachtragen des Anfangssaldos wird schwierig, sobald die erste Buchung auf Ihr Konto erfolgt ist. In unserem Beispiel beträgt der **Anfangssaldo** € 5.000,00.
- Wenn Sie Lexware büro easy für Online-Banking-Transaktionen einsetzen möchten, antworten Sie unter Drittens mit **Ja**. Den Online-Zugang für dieses Konto richten Sie später direkt im Programm ein.
- Bestimmen Sie welche Bankverbindung z.B. auf Rechnungen gedruckt werden soll. Es können bis 2 Bankverbindungen automatisch auf Vorlagen übertragen werden.
- Entscheiden Sie, ob Sie weitere Bankkonten einrichten möchten.

### Zahlungsverkehr

Mit den Antworten auf die Fragen dieses Themenblocks steuern Sie, welche Möglichkeiten Lexware büro easy Ihnen für die Ausführung von Zahlungen oder Lastschriften zur Verfügung stellt. Wählen Sie aus, ob Sie mit Überweisungen, Lastschrifteinzügen, Schecks und Daueraufträgen arbeiten.

Bei der Frage ‚Wollen Sie mit diesem Bankkonto Transaktionen auch online versenden?‘ antworten Sie mit Ja, wenn Sie die Online-Banking-Funktionalität nutzen möchten. Bitte beachten Sie, dass diese Einstellung nicht rückgängig gemacht werden kann. Sie können das Online-Banking nachträglich unter **Firma** → **Einstellungen** aktivieren.

### Zusammenfassung

Haben Sie alle Fragen des Interviews beantwortet, werden die von Ihnen gemachten Angaben noch mal zur Übersicht nach Bereichen geordnet aufgelistet.

- Überprüfen Sie, ob die gespeicherten Angaben korrekt sind. Falls nicht, können Sie über die Schaltfläche **Bearbeiten** bzw. **Ändern** Veränderungen vornehmen.

- Werfen Sie auch einen Blick auf die möglichen Funktionseinschränkungen, die im Bereich **Einstellungen** angezeigt werden.

**Zusammenfassung**

**Firmendaten**

<b>Firmenname:</b>	Tina's Flower Events	<b>PLZ, Ort:</b>	12345, Blumingen
<b>Straße/Postfach:</b>	Rosenweg 17	<b>Monat:</b>	Januar
<b>Telefon:</b>	076147040	<b>E-Mail:</b>	Email@email.de
<b>Telefax:</b>	076147041	<b>Internet:</b>	www.internet.de
<b>Bundesland:</b>	Baden-Württemberg	<b>Branche:</b>	Sonstige Freiberufler mit USt
<b>Gesellschaftsform:</b>	GmbH		

[Bearbeiten](#)

**Umsatzsteuer**

<b>Umsatzsteuerpflichtig:</b>	ja	<b>Abgabe der USt-Voranmeldung:</b>	vierteljährlich
<b>Finanzamt:</b>		<b>PLZ, Ort:</b>	, ,
<b>Steuernummer:</b>	1234501234	<b>USt-ID-Nr.:</b>	
<b>USt-Später:</b>	ja	<b>Waren EU-Ausland:</b>	ja

[Bearbeiten](#)

Keine Zusammenarbeit mit dem Steuerberater.

[Bearbeiten](#)

**Steuern**

<b>Bauland:</b>	ja	<b>Zahlung der Grundsteuer:</b>	halbjährlich
-----------------	----	---------------------------------	--------------

[Bearbeiten](#)

**Zahlungsverkehr**

<b>Überweisungen:</b>	ja	<b>Lastschriften:</b>	ja
<b>Scheckformulare:</b>	ja	<b>Daueraufträge Online:</b>	ja

[Bearbeiten](#)

**Einstellungen**

[Interview beenden](#)

- Prüfen Sie, in welchem Verzeichnis die angelegte Firma gespeichert wird. Das Programm schlägt Ihnen den Firmennamen als Dateinamen vor. Laufwerk und Verzeichnis entsprechen dem Installationsverzeichnis.
- Sind alle Angaben zu Ihrer Zufriedenheit, klicken Sie auf **Interview beenden**, um die Firma zu speichern und ins Programm zu wechseln.

## Firmendaten und Einstellungen prüfen

Sie haben im Interview die Grunddaten Ihres Unternehmens teilweise eingegeben und möchten diese prüfen und/oder vervollständigen. Rechts auf der Startseite stehen Ihnen drei Möglichkeiten zur Verfügung, um das Programm Ihrer Bedürfnisse genauer anzupassen.

In den Firmendaten befinden sich die Adresse Ihres Unternehmens und die wichtigsten Daten wie Steuernummer und Bundesland hinterlegt.

Unter den Einstellungen werden Sie Ihre Besteuerungsart (Ist- oder Sollbesteuerung) im Bereich MwSt wiederfinden und z. B. die den Abgabezyklus Ihrer Umsatzsteuer-Voranmeldung (Monatlich oder Quartalsweise).

Unter Online-Banking können Sie ggf. nachträglich die Online-Übertragung Ihrer Transaktionen aktivieren.

Unter Zahlungsverkehr können Sie verschiedene Funktionen wie Überweisungen und Lastschriften ein- bzw. ausblenden.

### Stammdaten hinterlegen

Während dem Durchlaufen des Interviews hatten Sie schon Gelegenheit, die die Firmen- und Bankdaten einzurichten und alle zugehörigen Einstellungen zu treffen, so dass Sie mit Ihrer Arbeit beginnen können. Nur wenige Einstellungen sind noch an die individuellen Belange Ihres Unternehmens anzupassen.

### Nummernkreise definieren

Jedes Mal, wenn Sie einen Kunden, Lieferanten oder Artikel anlegen, wird diesem eine Nummer zugewiesen. Diese sog. Belegnummer wird von Lexware büro easy automatisch vorgeschlagen und entsprechend um eins hoch gezählt. Der Zahlenbereich, innerhalb dessen automatisch hoch gezählt wird, nennt sich Nummernkreis.

Für das Arbeiten mit Kunden, Lieferanten und Artikeln verwendet Lexware büro easy jeweils eigene Nummernkreise. Im Hintergrund wird zusätzlich automatisch eine Nummer in einem DATEV-konformen Nummernkreis vergeben.

Wir möchten im folgenden Beispiel die standardmäßig vorgeschlagenen Nummernkreise an die DATEV-Anforderungen anpassen.

1. Sie haben das Interview abgeschlossen und Ihre Firma angelegt. Wählen Sie im Menü **Firma** den Befehl **Einstellungen**. Das Dialogfenster **Einstellungen** wird geöffnet. Mit Hilfe der Einstellungen können Sie das Programm exakt auf die Anforderungen in Ihrem Unternehmen und auf Ihren persönlichen Arbeitsstil zuschneiden.

2. Scrollen Sie in der linken Bildlaufleiste nach unten und wählen Sie den Eintrag **Nummernkreise**. Wechseln Sie anschließend in die Registerkarte **Firmeneinstellungen**.

123  
Nummernkreise

In den Feldern unter der Rubrik **Neue Nummer** wird jeweils die nächste zu vergebende Nummer für Artikel, Kunden oder Lieferanten angegeben. Im unteren Bericht werden die die DATEV-Nummern für Kunden und Lieferanten angezeigt. Im DATEV-Jargon werden Kunden "Debitoren" und Lieferanten "Kreditoren" genannt. Debitoren beginnen mit 10000 und Kreditoren mit 70000.

3. Übernehmen Sie diese Nummern in die Felder **Kundennummer verwenden** und **Lieferantennummer verwenden**.

Wie Sie an der Nummer für Lieferanten erkennen können, hat Lexware büro easy durch das Einrichten der Firmenstammdaten bereits zwei Lieferanten angelegt: das Finanzamt und den Steuerberater. Da Sie von beiden Rechnungen erhalten, behandelt Lexware büro easy diese als Lieferanten. Der Nummernkreis für Lieferanten beginnt also bei 70002, denn 70000 und 70001 sind dann schon vergeben.

4. Soll später in allen Listendarstellungen zusätzlich zum Namen des Kontos auch die Kontonummer angezeigt werden, setzen Sie in das Kästchen **Kontonummern verwenden** ein Häkchen. Die Kontonummern sind Voraussetzung für einen späteren DATEV-Export.
5. Klicken Sie auf **OK**, um Ihre Eingaben zu speichern und das Dialogfenster zu verlassen.

### Nummernkreise in Buchungen

Die Nummernkreise können Sie direkt in Ihren Buchungen definieren, indem Sie die Nummern so vergeben wie Sie Ihre Nummernkreise beginnen möchten: Geben Sie beispielsweise in die erste Rechnung die Belegnummer 2017-1 ein, wird das Programm die Nummer 2017-2 für die nächste Rechnung vorschlagen.

Wenn Sie für eine Auftragsbestätigung 2017-AB-1 als erste Nummer eingeben, wird die nächste Auftragsbestätigung automatisch die Nummer 2017-AB-2 bekommen.

Beim Jahreswechsel können Sie der ersten Rechnung die Belegnummer 2018-1 zuweisen.

Eine solche Nummerierung verschafft einen besseren Überblick und erleichtert die Suche nach Buchungen.

### Kontenrahmen prüfen

Der Kontenrahmen enthält sämtliche Konten eines Unternehmens sowie ihre jeweiligen Salden. Im Kontenrahmen überwachen Sie, welche Geldmittel Ihr Unternehmen besitzt, welche Beträge es Dritten schuldet und wie viel Geld eingenommen und ausgegeben wird.

Welche Konten zur Verfügung stehen, hängt davon ab, welchen Kontenrahmen Sie beim Anlegen der Firma angegeben haben. Im folgenden Beispiel wollen wir Ihnen einen kurzen Überblick über die vorhandenen Konten unserer Beispielfirma verschaffen. Hierbei soll das Girokonto, das beim Anlegen der Firma eingerichtet wurde, eine Nummer innerhalb des Kontenrahmens erhalten.

#### Kontonummer

In der unteren Leiste des Kontenrahmens können Sie die Kontonummern aktivieren. Diese werden sowohl im Kontenrahmen als auch in den Auswahllisten eingeblendet.

Wenn Sie den Kontenrahmen etwas weiter nach unten scrollen, werden Sie sehen, dass die Erlöskonten (Einnahmenkonten) ohne Saldo angezeigt werden. Der Kontenrahmen zeigt die jeweiligen Salden der Konten bis auf Einnahmen und Ausgaben an. Diese Konten werden mit Beginn des neuen Geschäftsjahres in den entsprechenden Berichten auf null zurückgesetzt und verfügen daher über keinen fortlaufenden Saldo im Kontenrahmen.

Wählen Sie im Menü **Firma** den Befehl **Kontenrahmen**.

Für jedes Konto werden die Kontonummer und der Kontoname sowie ggf. der aktuelle Saldo ausgewiesen. Das im Rahmen der Firmenstammdaten angegebene Girokonto ist mit seinem Anfangssaldo von € 5.000 auch in der Liste. Allerdings hat es noch keine Nummer.

Bei den Finanzkonten wird der Saldo ab dem ersten Tag der Einrichtung des Kontos weitergeführt. Einnahmen- und Ausgabenkonten wiederum werden mit Beginn des neuen Geschäftsjahres in den entsprechenden Berichten und Listen auf null zurückgesetzt und verfügen daher über keinen fortlaufenden Saldo.

#### Kontensalden

Die Salden der Einnahmen- und Ausgabenkonten werden im Bericht Einnahmen-/Überschussrechnung bzw. Gewinn- und Verlustrechnung, je nach Art der Buchhaltung, angezeigt.

## Bankkonto bearbeiten

Wenn Sie im Interview ein Bankkonto angelegt haben, erscheint dieses im Kontenrahmen und kann dort vervollständigt bzw. bearbeitet werden. Auch hier können Sie weitere Konten anlegen.

1. Markieren Sie das entsprechende Konto. Doppelklicken Sie das Konto (oder Recht Maustaste: Bearbeiten). Das Dialogfenster **Konto bearbeiten** wird geöffnet. Hier können Sie alle wichtigen Kontendaten überprüfen und ggf. korrigieren.

Mit der Option **Onlinefähig** und einem Klick auf die Schaltfläche **Online** lässt sich Sie dieses Konto auch direkt für den Online-Zugang einrichten. Wie Sie hierbei vorgehen, finden Sie unter **Online-Konto einrichten** ausführlich beschrieben.

2. Vergeben Sie für das Konto die Nummer, unter der es dann in Zukunft in Ihrer Buchhaltung geführt wird. Bleiben Sie dabei im Nummernkreis für Bankkonten (**1200** im Kontenrahmen SKR03).
3. Geben Sie die Bankverbindung ein. Wenn Sie die Kontonummer und BLZ eingeben, lassen sich IBAN und BIC vom Programm automatisch generieren.

4. Wenn Sie die Funktion Lastschriften aktiviert haben, können Sie hier die Vorlauffristen Ihrer Bank für SEPA-Lastschriften prüfen und ggf. ändern.
5. Zusätzlich können Sie für das Bankkonto die Höhe des **Dispokredits** eingeben, der Ihnen von Ihrer Bank eingeräumt wurde.  
Sie erhalten dann zukünftig bei Zahlungen oder Umbuchungen, die von diesem Konto vorgenommen werden und durch die der Kontostand unter den Dispokredit sinken würde, eine Warnmeldung.
6. Schließen Sie das Dialogfenster mit **OK**.

Möchten Sie die Nummer eines schon standardmäßig angelegten Bankkontos verwenden (z.B. 1200), so müssen Sie dieses Konto zuvor löschen. Markieren Sie dazu das Konto und wählen Sie den Befehl **Konto → Löschen**. Das ist allerdings nur möglich, wenn auf dem Konto noch keine Buchung erfolgt ist.

Die Einstellungen für Vorlauffristen für SEPA-Lastschriften stehen Ihnen zur Verfügung, wenn Sie die Option 'Arbeiten Sie mit Kundenlastschriften' unter **Firma → Einstellungen → Zahlungsverkehr** aktiviert haben.

## PayPal-Konto anlegen

Um ein PayPal-Konto anzulegen, nehmen Sie zunächst die gleichen Schritte vor wie beim Anlegen eines Bankkontos.

Nachdem Sie einen Namen eingegeben haben, setzen Sie ein Häkchen bei 'Onlinefähig' und wählen Sie die Option **PayPal-Konto mit Online-Anbindung**. Sie können jetzt die E-Mail-Adresse des Kontos und Name des Inhabers hinterlegen.

Ab büro easy-Version 2017 (Versionsnummer\* 30.00) mit der Online-Banking-Version 23 benötigen Sie für Ihr PayPal-Konto die API-Zugangsdaten Ihres PayPal-Kontos. Diese sind der API-Benutzername und die Unterschrift.

Die Versionsnummer Ihres Programms und der Zusatzmodule entnehmen Sie der Produktinfo unter **Hilfe → Programminfo** oder mit der Tastenkombination STRG+1.

## Kreditkarten-Konto anlegen

Ihre Kreditkarte(n) können Sie als Konto vom Typ Kreditkarte anlegen.

Dazu öffnen Sie den Kontenrahmen, drücken die rechte Maustaste und klicken auf **Neu**. Wählen Sie den Typ 'Kreditkarte'. Geben Sie einen Namen ein und klicken Sie auf **OK**.

Sie können mehrere Kreditkarten anlegen. Unter **Zahlungsverkehr** steht Ihnen die Funktion **Kreditkartenbuchungen eingeben** zur Verfügung um Belastungen (Ausgaben) oder Gutschriften Ihrer Kreditkarte zu erfassen.

## Weitere Konten anlegen

1. Um ein neues Konto anzulegen, wählen Sie den Befehl **Konto → Neu** oder rechte Maustaste → **Neu**.
2. Tragen Sie dann die **Kontonummer**, den **Namen** und ggf. den **Anfangssaldo** ein.

### Standardkonten vorselektiert

büro easy hat auf Grund des Kontenrahmens und des Mehrwertsteuer-Schlüssels, die Sie gewählt haben, Konten an verschiedenen Stellen automatisch vorselektiert. Z. B. in der Artikel-

verwaltung, im Dialog **Skonto/Gebühren/Guthaben**, bei den Einstellungen für Mahnwesen sind passende Konten voreingestellt, die Sie ggf. ändern können.

Um ein Konto mit den gleichen Eigenschaften wie die eines vorhandenen anzulegen besteht die Möglichkeit das erste Konto zu duplizieren. Dabei werden die Eigenschaften und Zuordnungen übernommen. Sie müssen nur noch den Namen und die Nummer ändern und das neue Konto speichern.

## Das Mehrwertsteuer-Verrechnungskonto

Die in den Buchungen enthaltenen Mehrwertsteuerbeträge werden vom Programm automatisch auf das sog. **Mehrwertsteuer-Verrechnungskonto** mit der Nummer 2200 als Vorsteuer bzw. Umsatzsteuer gebucht. Das Programm überträgt abhängig vom Buchungstyp und Steuersatz die Steuerbeträge automatisch in die Mehrwertsteuer-Berichte und Umsatzsteuer-Voranmeldung.

Für Nachzahlung / Vorauszahlung / Rückerstattung ans/vom Finanzamt stehen Ihnen unter **Extras** → **Umsatzsteuer** entsprechende Menübefehle zur Verfügung

## Kontosuche

Auf welches Konto buche ich die Autoreparatur, die Versicherung oder mein Abonnement für eine Fachzeitschrift...?

Sie möchten eine Buchung eingeben, für die Sie entweder kein Konto im Kontenrahmen gefunden haben oder nicht wissen auf welches Konto gebucht werden soll. Die Kontosuche hilft Ihnen das richtige Konto zu finden und ggf. anzulegen.

## Klassen verwenden

Klassen bieten Ihnen eine Möglichkeit, Buchungen zu kategorisieren. Sie können mit Klassen Ausgaben und Einnahmen nach Abteilungen, Zweigstellen oder Standorten klassifizieren, private Vermögensgegenstände aussondern oder sonstige für Ihre Firma relevante Aufschlüsselungen vornehmen.

Sie können Ihre Ausgaben nach Büro, Werkstatt, Mitarbeiter, PKW... aufteilen.

Bauunternehmen können z. B. sämtliche Aufwendungen und Erlöse in Klassen für Gewerbe- und Wohnbauten kategorisieren. Landwirtschaftliche Betriebe können Klassen für jedes einzelne Erzeugnis anlegen, z. B. Mais, Weizen, Hopfen usw. Am Ende jeder Buchungsperiode kann das Bauunternehmen gesonderte Berichte für Gewerbe- und Wohnbauten erstellen.

Entsprechend kann der landwirtschaftliche Betrieb getrennte Berichte für die einzelnen landwirtschaftlichen Erzeugnisse ausführen.

Wenn Sie in **Firma** → **Einstellungen** → **Firma** → **Möchten Sie nach Klasse kategorisieren?** mit **Ja** antworten, wird in verschiedenen Funktionen wie Rechnungen, Schecks, Überweisungen das Feld bzw. die Spalte **Klasse** eingefügt.

Die Klassen, die Sie erstellen, werden in der **Klassenliste** unter **Firma** → **Listen** angezeigt.

### Zahlungsbedingungen anpassen

Die Zahlungsbedingungen definieren die Regeln, wann eine Kunden- oder Lieferantenrechnung zur Zahlung fällig ist, bis zu welchem Zeitpunkt nach Rechnungsstellung ein Skonto vereinbart wurde und ab wann die Rechnung überfällig ist und damit angemahnt werden kann.

Die genannten Regeln sind in der Liste der Zahlungsbedingungen zusammengefasst. Eine Zahlungsbedingung kann sowohl Ihren Rechnungen an Kunden als auch den Lieferantenrechnungen zugeordnet werden.

Im folgenden Beispiel werden wir eine systemseitig vorgegebene Zahlungsbedingung an die Erfordernisse unserer Beispielfirma anpassen.

1. Wählen Sie den Befehl **Liste der Zahlungsbedingungen**. Dieser steht sowohl im Menü **Kunden** als auch im Menü **Lieferanten** zur Verfügung.

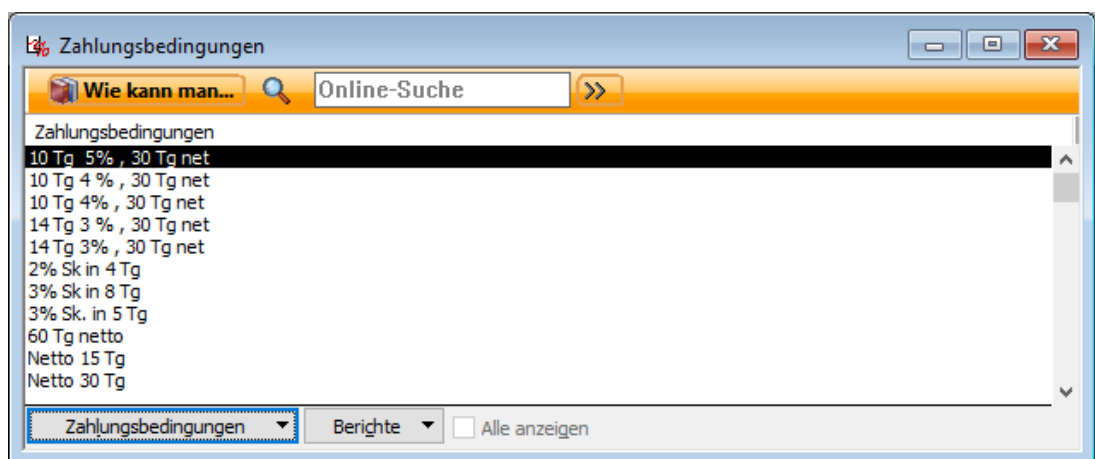

In der Liste werden alle standardmäßigen Zahlungsbedingungen aufgeführt. Für jede Bedingung wurde die Fälligkeit von Rechnungen und ein evtl. anrechenbares Skonto hinterlegt.

2. Markieren Sie die Zahlungsbedingung, die Sie ändern möchten, im Beispiel die Zahlungsbedingung **10 Tg 5%, 30 Tg net**. Für diese Zahlungsbedingung wurde bei Zahlung innerhalb von 10 Tagen ein Skonto von 5% hinterlegt.

3. Klicken Sie auf die Schaltfläche **Zahlungsbedingungen** und wählen Sie den Befehl **Bearbeiten**. In dem nachfolgend geöffneten Dialogfenster werden die Einzelheiten der Zahlungsbedingung aufgeführt.

Zahlungsbedingungen bearbeiten

Zahlungsbedingungen 10 Tg 2% , 30 Tg net

Standard

Netto fällig in 30 Tagen

Skonto (in %) beträgt 2,0%

Skonto bei Zahlung innerhalb von 10 Tagen

Datumsgesteuert

Netto fällig vor dem 0 -ten Tag des Monats.

Im nächsten Monat fällig bei Ausstellung innerhalb von 0 Tagen vor Fälligkeitsdatum.

Skonto (in %) beträgt 2,0%

Skonto bei Zahlung vor dem 0 -ten Tag des Monats.

Wie kann man...

OK

Abbrechen

Zahlungsbedingung ist inaktiv

4. Passen Sie die Zahlungsbedingung an: Im Beispiel senken wir das vergleichsweise hohe **Skonto** von 5% auf 2%.
5. Vergessen Sie nicht, unter **Zahlungsbedingungen** den Namen an die geänderten Eintragungen anzupassen (im Beispiel **10 Tg 2%, 30 Tg net**).
6. Bestätigen Sie die Änderung mit **OK**.
7. Verfahren Sie auf dieselbe Weise mit anderen Zahlungsbedingungen, die Sie ändern möchten, oder fügen Sie nach demselben Muster neue Zahlungsbedingungen hinzu.

## Mit Lexware büro easy arbeiten

In diesem Kapitel möchten wir Ihnen auf nachvollziehbare Weise den Einstieg in das Arbeiten mit Lexware büro easy erleichtern. In einfachen Beispielen lernen Sie grundlegende Arbeitstechniken kennen, deren Einsatz in Lexware büro easy elementar ist und die Sie für alle weiteren Vorgänge beherrschen sollen.

### Schritt für Schritt zur ersten Rechnung

Das Erfassen von Angeboten oder Bestellanfragen gehört ebenso zum Alltag eines Unternehmens wie das Stellen von Rechnungen oder das Eingeben von Zahlungsvorgängen.

Wir werden Ihnen anhand unserer Beispielfirma einige exemplarische Szenarien rund um den Verkauf und Einkauf vorstellen. Konzentrieren wir uns zunächst auf die Verkaufsseite:

- ❑ Im ersten Schritt werden Sie nachvollziehen, wie Sie Ihren Artikelstamm aufbauen und übersichtlich strukturieren.
- ❑ Im zweiten Schritt wenden wir uns dem Kundenstamm zu. Wir richten unseren ersten Kunden ein und zeigen Ihnen einige Methoden, wie Sie später Ihre Daten kundenbezogen auswerten können.
- ❑ Im dritten Schritt erstellen wir für den Kunden unser erstes Angebot, das wir dann über eine Auftragsbestätigung in die Rechnung überführen.

### Artikelstamm einrichten

#### Artikel und Artikeltypen

Alles, was in einer Rechnung oder einem Angebot als Position auftaucht, muss zuvor als Artikel angelegt werden. Artikel sind also in erster Linie die Dienstleistungen oder Produkte, die Ihr Unternehmen kauft, verkauft oder wiederverkauft. Lexware büro easy fasst den Begriff Artikel aber noch weiter. So wird auch das als Artikel bezeichnet, was auf Angeboten oder Rechnungen beispielsweise für die Berechnung von Rabatten oder Zwischensummen verwendet wird. Zur Unterscheidung spricht Lexware büro easy von unterschiedlichen Artikeltypen.

Artikeltyp	Erläuterung
<b>Dienstleistungen</b>	Z.B. Beratung, Montage, Dekoration.
<b>Artikel</b>	Ware, die Sie nicht als Warenbestand führen.
<b>Artikel mit Bestandsführung</b>	Ware, die Sie kaufen und wiederverkaufen. Verwenden Sie diesen Artikeltyp, wenn Sie eine Lagerverwaltung benötigen.
<b>Sonstiges</b>	Diverse Kosten, die beim Einkauf oder Verkauf anfallen (z.B. Versandgebühren oder Frachtkosten).
<b>Zwischensumme</b>	Z.B. vor Errechnen eines Skontos oder einer Gebühr für mehrere Artikel in einer Rechnung.
<b>Gruppe</b>	Für die schnelle Eingabe mehrerer Artikel. Beispiel: Eine Gruppe aus Dienstleistungen und Lebensmitteln von einem Party-Service.

Artikeltyp	Erläuterung
<b>Stückliste</b>	Zusammensetzung einer Gruppe von Artikeln, die bereits in der Artikelverwaltung enthalten sind. Im Gegensatz zum Artikeltyp ‚Gruppe‘, können Sie Preis und Menge der einzelnen Artikel oder den Gesamtpreis neu definieren.
<b>Skonto</b>	Zum Berechnen eines Betrags, der von einer Summe oder einer Zwischensumme abgezogen werden soll. Beispiel: Den Mitgliedern einer Organisation wird ein Skonto von 10% gewährt.
<b>Anzahlung</b>	Eine zum Zeitpunkt der Rechnungsstellung bereits erhaltene Zahlung, durch die sich der Rechnungsbetrag verringert.

## Dienstleistung erfassen

Für unsere Beispielfirma erfassen wir zunächst einen Artikel vom Typ Dienstleistungen. In unserem Beispiel ist das eine Arbeitsstunde für einen Facharbeiter.

- Öffnen Sie zunächst die Artikelverwaltung, indem Sie im Menü **Artikel** den Befehl **Artikelverwaltung** wählen.  
Die Artikelverwaltung ist noch leer.
- Klicken Sie unter **Aktionen** auf den Befehl **Neuen Artikel anlegen**. Das Dialogfenster zum Erfassen eines neuen Artikels wird geöffnet. Als **Artikel-Nr.** wird von Lexware büro easy automatisch die erste freie Nummer im Nummernkreis vorgeschlagen. Sie können die Nummer übernehmen oder Änderungen vornehmen.
- Wählen Sie in der Auswahlliste unter **Typ** den Eintrag **Dienstleistung** aus.
- Tragen Sie unter **Artikelname** einen Namen für den Artikel ein (hier **Dekorieren**). Die **Einheit** für diesen Artikel ist **Stunde**.
- Unter **Beschreibung** lässt sich dem Artikel eine interne Nummer oder ein Name zuweisen, über den Sie ihn einwandfrei identifizieren und bei einer späteren Suche leicht finden können.
- Damit das Programm Ihre Einnahmen kategorisieren kann, muss ein sogenanntes Einnahmekonto ausgewählt werden. In der Regel wird das Konto **Umsätze mit 19%** für Artikel mit dem Steuersatz 19% vom Programm voreingestellt, wenn Sie den büro easy-Kontenrahmen und den Standardsteuersatz 19% gewählt haben. Wenn Sie Artikel mit 7% Mehrwertsteuersatz verkaufen, wählen Sie **Umsätze mit 7%**. Weitere Einnahmekonten (Umsätze) stehen Ihnen für steuerfreie Verkäufe zur Verfügung. Sie können bei Bedarf neue Einnahmekonten anlegen.
- Im Feld **normaler MwSt-Schlüssel** ist der zum gewählten Konto passende Mehrwertsteuerschlüssel eingestellt (hier 19%). Der MwSt-Betrag wird auf Grund des MwSt-Schlüssels berechnet. Es wird der beim Einrichten der Firma zur gewählten Branche passende Schlüssel vorgeschlagen.
- Tragen Sie zuletzt den Verkaufspreis für den neuen Artikel ein. Geben Sie im Feld **Preis** den Nettopreis ein. Das Programm rechnet den MwSt-Betrag aus und addiert diesen Betrag zum Verkaufspreis. Der Preis mit dem MwSt-Betrag (brutto) erscheint in dem Feld **Preis inkl. MwSt €**.

Sie können den Bruttopreis auch direkt hier eingeben. Das Programm rechnet automatisch den MwSt-Betrag aus. Nach Abziehen des MwSt-Betrags erscheint der Nettopreis in dem Feld **Preis**.

- Typ:** Dienstleistung
- Artikel-Nr.:** Dekorieren
- Einheit:** Stunde
- Artikel-Nr.:** G-D-25
- Beschreibung:** Blumendekoration aufbauen/abbauen
- Normaler MwSt-Schlüssel:** 19%
- Preis €:** 16,80
- Preis inkl. MwSt €:** 19,99
- Erlös-konto:** 8000 · Umsatzerlös...
- EU-Buchung Erlös-konto:** 8000 · Umsatzerlöse:8125 · St.fr. in...
- MwSt-Schlüssel:** EB

9. Wenn Sie Rechnungen an EU-Kunden erstellen, wählen Sie ein Einnahmenkonto und einen MwSt-Schlüssel für innergemeinschaftliche Lieferungen bzw. Leistungen.
10. Haben Sie alle Eingaben gemacht, klicken Sie auf **OK**, um den Artikel anzulegen. Das Dialogfenster wird geschlossen. Der Artikel wird in der Artikelverwaltung aufgeführt. Im unteren Bereich werden detaillierte Informationen zum markierten Artikel angezeigt.

## Mengenstaffelpreise

Die Verwendung dieser Funktion empfiehlt sich, wenn Sie für den Verkauf von Artikeln gestaffelte Mengenpreise verwenden möchten.

büro easy bietet Ihnen die Möglichkeit, drei verschiedene Staffelmengen festzulegen (die Eingabefelder Menge 1, Menge 2 und Menge 3).

Um diese Einstellungen zu aktivieren bzw. zu bearbeiten klicken Sie auf **Firma → Einstellungen → Verkauf & Kunden**.

Beachten Sie, dass die Standardmengen, die Sie in den Einstellungen festlegen, für neue Artikel gelten, jedoch nicht automatisch für bereits angelegte Artikel übernommen werden können. Diese müssen bei angelegten Artikeln manuell eingetragen werden.

Beim Anlegen eines Artikels auf der Registerkarte **Preisdetails** tragen Sie in der obersten Reihe (**Menge**) die jeweilige Menge des Artikels und in der mittleren Reihe (**Preis €**) den entsprechenden Nettopreis ein. Der Bruttopreis in der unteren Reihe (**Preis inkl. MwSt. €**) wird automatisch berechnet, sobald Sie das Feld **Preis €** verlassen (oder umgekehrt).

Beachten Sie beim Eingeben der Staffelmengen bitte, dass eine Staffelmenge nicht kleiner als die vorher eingegebene Menge sein darf. Wenn Sie 20 bei Menge 2 eingegeben haben, müssen Sie mindestens 21 bei Menge 3 eingeben.

Wenn Sie anschließend auf einer Rechnung eine Menge verwenden, die Sie in den Mengestaffelninformationen definiert haben, wird automatisch der vorgegebene Preis für diese Menge verwendet. Dies gilt jedoch nur für Verkaufsformulare.

Für Ihre Artikel können Sie pro Kunde einen Sonderpreis vergeben. Dieser Preis hat Vorrang über die Preisgruppe und Mengestaffelpreise. Kundenpreise werden in der Kundenverwaltung den Kunden zugeordnet.

### Preisgruppen

Wenn Sie treue und zuverlässige Kunden der Preisgruppe A zuordnen und bei Ihren Artikeln entsprechend günstigere Verkaufspreise unter Preisgruppe A eingegeben haben, übernimmt das Programm automatisch diese in Angebote, Auftragsbestätigungen, Lieferscheine, Rechnungen und Barverkäufe.

Um diese Einstellung zu aktivieren klicken Sie auf **Firma → Einstellungen → Verkauf & Kunden**.

### Artikel duplizieren

Im zweiten Schritt wollen wir neben der Facharbeiterstunde eine Arbeitsstunde für einen Gesellen als Artikel anlegen. Da sich die beiden Artikel kaum unterscheiden, geht das am einfachsten, indem wir den soeben angelegten Artikel duplizieren und damit als Grundlage für den anzulegenden Artikel verwenden.

1. Sie haben den gerade angelegten Artikel in der Artikelverwaltung markiert. Klicken Sie nun unter **Aktionen** auf **Artikel bearbeiten**, um das Dialogfenster zum Bearbeiten eines Artikels zu öffnen.
2. Klicken Sie darauf auf die Schaltfläche **Duplizieren**.  
Es wurde ein neuer Artikel mit exakt denselben Eigenschaften angelegt. Sie erkennen das nur daran, dass die **Artikelnummer** um eins hoch gezählt wurde.
3. Passen Sie nun die Artikeldaten an, indem Sie einen neuen Namen vergeben und den **Preis** oder auch die **Beschreibung** ändern.
4. Da wir in unserem Beispiel im selben Arbeitsgang noch einen weiteren Artikel anlegen wollen, klicken Sie auf **Weiter**. Der Artikel wird gespeichert, die Eingabemaske geleert und die Artikelnummer um eins hoch gezählt.

Sie können einen Artikel vom Typ **Artikel** oder **Sonstiges** jederzeit in einen Artikel vom Typ **Dienstleistung** oder **Artikel** ändern. Für alle anderen Typen lässt sich der Typ nachträglich nicht mehr ändern.

Besitzt ein Artikel Unterartikel, müssen Sie die Option **Unterartikel von** für die Unterartikel deaktivieren, bevor Sie den Typ des Artikels ändern.

### Artikel anlegen

Im nächsten Schritt möchten wir statt einer Dienstleistung eine Ware als Artikel anlegen, die Sie an Ihre Kunden verkaufen und in Rechnung stellen.

Wie Sie Artikel mit Bestandsführung anlegen und verwalten, erfahren Sie im Abschnitt **Artikel mit Bestandsführung anlegen** auf Seite 100.

1. Sie haben im Dialogfenster **Neuer Artikel** auf **Weiter** geklickt und befinden sich in der leeren Eingabemaske. Wählen Sie jetzt in der Auswahlliste **Typ** den Eintrag **Artikel** aus, um eine Handelsware anzulegen.
2. Geben Sie wie gewohnt den **Artikelnamen**, die **Einheit**, die **Beschreibung** und den **Verkaufspreis** ein.

3. Wählen Sie auch hier das **Konto**, auf den der Verkaufserlös gebucht werden soll, und überprüfen Sie den **MwSt-Schlüssel**.
4. Wenn Sie Rechnungen für Kunden innerhalb der EU-Ländern erstellen, wählen Sie unter **EU-Buchung** ein Einnahmenkonto und MwSt-Schlüssel (EB i.d.R.) für innergemeinschaftliche Lieferungen.
5. Sind alle Eingaben korrekt und vollständig, klicken Sie auf **OK**, um den Artikel zu speichern und zur Artikelverwaltung zurückzukehren.

Artikel			
A B C D E F G H I J K L M N O P Q R S T U V W X Y Z			
Nummer	Artikel	Typ	Bruttopreis
18 STR	Strauß	Artikel	0,00
G-D	Arrangement	Artikel	0,00
G-D-24	Rosen	Artikel	8,99
G-D-25	Tigertulpen Veronica 7	Artikel	4,99
G-D-28	Rosentopf Gala	Artikel	5,99

Alle zuvor angelegten Artikel werden in der Artikelverwaltung nach Typ sortiert angeordnet. Sie können die Sortierung der Artikel ändern, indem Sie auf die entsprechende Spaltenüberschrift klicken, z.B. **Nr.** oder **Preis**.

## Artikelverwaltung strukturieren

Je mehr Artikel Sie in den Artikelstamm aufnehmen, desto wichtiger wird es, diese übersichtlich zu strukturieren, damit Sie später auch aussagekräftige Auswertungen erhalten. Lexware büro easy erlaubt dies durch das Kategorisieren von Artikeln als Unterartikel.

Wir werden im folgenden Beispiel exemplarisch einen neuen Artikel vom Typ **Dienstleistung** anlegen und diesem die beiden Artikel **Facharbeiterstunde** und **Lehrlingsstunde** als Unterartikel unterordnen.

1. Sie befinden sich in der Artikelverwaltung. Klicken Sie unter **Aktionen** auf den Befehl **Neuen Artikel anlegen**.
2. Wählen Sie im Dialogfenster zum Erfassen von Artikeln den Artikeltyp **Dienstleistung** aus und tragen Sie einen passenden Namen ein, z.B. **Stundensätze**.
3. Wählen Sie zusätzlich das Erlöskonto aus, die anderen Felder können Sie leer lassen.
4. Bestätigen Sie Ihre Eingaben mit **OK**.
5. Um nun die beiden Artikel als Unterartikel einzurichten und dem zuvor angelegten Artikel Stundensätze unterzuordnen, markieren Sie diese Artikel in der Artikelverwaltung und klicken auf **Artikel bearbeiten**.
6. Setzen Sie in das Kästchen '**Unterartikel von**' einen Haken und wählen Sie aus der Auswahlliste den eben angelegten Artikel **Stundensätze** aus.

- Typ:** Dienstleistung
- Artikel:** Facharbeiterstunde
- Einheit:** Stunde
- Artikel-Nr.:** 40000
- Unterartikel von:**  40003 · Stundensätze
- Einkaufspreise anzeigen
- Beschreibung:** Facharbeiterstunde (Meister)
- Konto:** Umsätze mit 19% M... (Normaler MwSt-Schlüssel 19%)
- Preis €:** 0,00
- Preis inkl. MwSt €:** 0,00

- Speichern Sie die Angaben mit **OK** und verfahren Sie mit dem zweiten Dienstleistungsartikel ebenso. In der Artikelverwaltung sehen Sie nun, dass die zwei Dienstleistungsartikel für die Arbeitsstunden als Unterartikel des eben angelegten „leeren“ Artikels geführt werden. Dies wird durch das Einrücken der beiden Artikel deutlich.

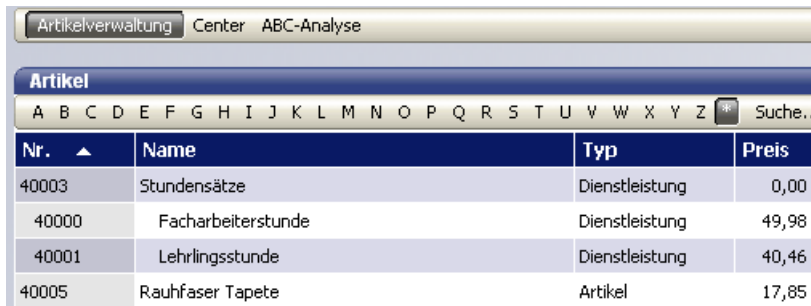

Nr.	Name	Typ	Preis
40003	Stundensätze	Dienstleistung	0,00
40000	Facharbeiterstunde	Dienstleistung	49,98
40001	Lehrlingsstunde	Dienstleistung	40,46
40005	Rauhfaser Tapete	Artikel	17,85

### Artikel suchen

Um Artikel in der Liste zu suchen, klicken Sie in der oberen Leiste der Liste auf **Suche...**

Im Feld **Suchen nach** geben Sie den Begriff ein, von dem Sie wissen, dass es sich in einem der Suchfelder befindet. Anschließend wählen Sie in welchem Feld gesucht werden soll. Klicken Sie auf **Jetzt suchen**, um die Suche zu starten.

Bevor Sie mit einer neuen Suche beginnen klicken Sie auf **Zurücksetzen**.

Die gleiche Suchfunktion steht Ihnen in der Kunden- und Lieferantenverwaltung zur Verfügung.

### Artikelpreise ändern

Verwenden Sie dieses Menü, um die Verkaufspreise für Artikel zu erhöhen bzw. verringern. Sie können die neuen Preise entweder direkt eingeben oder das Programm per Zuschlag oder Abschlag die neuen Preise berechnen lassen.

- Klicken Sie auf **Artikel → Artikelpreise ändern**.
- Wählen Sie von welchem Artikeltyp Sie die Preise ändern möchten. (Die Preise lassen sich nur pro Artikeltyp ändern)
- In der Spalte mit Häkchen markieren Sie die Artikel, deren Preise Sie ändern möchten.
- Wählen Sie, ob Sie den neuen Verkaufspreis basierend auf dem aktuellen Verkaufs- oder Einkaufspreis berechnen möchten. Dazu klicken Sie am unteren Bildschirmrand auf **Aktueller Preis** oder **Nettokosten**. Geben Sie anschließend den Betrag oder Prozentsatz ein, um den der Preis erhöht oder verringert werden soll.
- Klicken Sie auf **Neu berechnen**.

oder

- Geben Sie einen neuen Preis für den Artikel ein. Wenn Sie die EINGABETASTE drücken, übernimmt das Programm den Preis automatisch.

### Artikelpreise übernehmen

Wenn Sie Artikel einkaufen, variieren manche Preise u.a. nach Saison, Lieferant, abnahmemenge.

büro easy bietet Ihnen die Möglichkeit die neuen Preise direkt aus der Lieferantenrechnung zu übernehmen. Falls Sie diese Funktion nutzen möchten, aktivieren Sie die entsprechende Option unter **Firma → Einstellungen → Einkauf und Lieferanten**.

Sie können wählen, ob sie bei der Eingabe eines neuen Artikelpreises jeweils gefragt werden möchten, ob dieser Preis den in den Stammdaten hinterlegten Preis überschreiben soll oder dem Programm das automatische Aktualisieren des Preises überlassen.

### Kundenstamm einrichten

#### Kudentypen definieren

Mit **Kudentypen** können Sie Ihre Kunden entsprechend den Anforderungen Ihres Unternehmens gruppieren. Sie können z.B. Kudentypen so einrichten, dass aus ihnen hervorgeht, welcher Branche ein Kunde angehört, an welchem geografischen Standort er sich befindet oder auf welche Weise der Kunde auf Ihr Unternehmen aufmerksam wurde.

Sie können basierend auf den Kudentypen Berichte erstellen oder spezielle Mailings ausführen. Wenn Sie beispielsweise anhand von Kudentypen Ihre Kunden nach Standort kategorisieren, können Sie für ein Mailing Adressetiketten für alle Kunden in einer bestimmten Region drucken.

#### Kunden anlegen

Ein elementarer Bestandteil von Lexware büro easy ist die Kunden- und Lieferantenverwaltung. Dort lassen sich für jeden einzelnen Kunden bzw. Lieferanten neben den Adress- und Kommunikationsdaten auch die Zahlungs- und Lieferkonditionen hinterlegen.

Betrachten wir zunächst die Kundenverwaltung. Im folgenden Beispiel zeigen wir Ihnen, wie Sie einen Kunden mit all seinen Daten anlegen und in der Kundenverwaltung hinterlegen. Hierbei werden wir die Eingabemöglichkeiten durch benutzerdefinierte Felder erweitern, um beispielsweise Verkäufe nach Regionen zu erfassen oder Hinweise zur Zahlungsmoral zu vermerken.

Natürlich haben Sie auch die Möglichkeit, Kundendaten aus einer anderen Anwendung zu importieren. Wie Sie hierbei vorgehen, ist im Kapitel **Kunden, Lieferanten oder Artikel importieren** beschrieben.

1. Öffnen Sie die Kundenverwaltung über den Befehl **Kunden → Kundenverwaltung**.  
Die Liste ist noch leer.
2. Klicken Sie im Bereich **Aktionen** auf den Befehl **Neuen Kunden anlegen**. Das Dialogfenster zum Erfassen der Kundendaten öffnet sich mit der aktiven Registerkarte **Adressinfo**. Es wird gemäß Ihrer Einstellung in den Stammdaten die nächste freie Kundennummer vorgeschlagen. Sie können diese Vorgabe entweder übernehmen oder auch überschreiben.
3. Füllen Sie die Felder der Registerkarte **Adressinfo** aus. Im Feld **Kunde** geben Sie eine Bezeichnung ein, mit der Sie diesen Kunden in einer Liste, Suchfunktion oder einem Bericht suchen können. Die Bezeichnung muss nicht identisch mit Namen und Firmennamen sein.
4. Tragen Sie die Rechnungs- bzw. Lieferadresse des Kunden ein.

Der Adressblock bietet Raum für sechs Zeilen von Adressinformationen. Dies ist in der Regel für Firmenname, Empfänger und Anschrift ausreichend.

Die restlichen Adressfelder werden getrennt gruppiert und formatiert, um die richtige Menge an Informationen für die spezifischen Einträge aufnehmen zu können.

Stimmen Rechnungs- und Versandadresse überein, lassen sich die einmal gemachten Angaben in der Registerkarte **Adressinfo** kopieren.

### Bankverbindung und Anfangssaldo eingeben

Es bietet sich an, für einen neu angelegten Kunden auch gleich die Bankverbindungsdaten zu hinterlegen. Für den Fall, dass Sie die Rechnungen des Kunden per Lastschriftverfahren einziehen, ist das sogar notwendig. Die IBAN-Nummer wird für SEPA-Transaktionen benötigt.

### IBAN/BIC generieren

Die IBAN-Nummer wird für SEPA-Transaktionen benötigt. Die BIC-Nummer ist optional. Sie können die IBAN/BIC-Nummern beim Anlegen eines Kunden generieren lassen. Voraussetzung sind die Kontonummer und eine gültige BLZ

Da es sich bei IBAN und BIC um wichtige Daten handelt, wird der Assistent Sie vorerst dazu auffordern eine Datensicherung durchzuführen und die Nutzungsbedingungen zu bestätigen.

### Lastschrifttyp und Mandate

Diese Funktion ist nur verfügbar, wenn Kundenlastschriften aktiviert sind. Der Lastschrifttyp hängt von Kundentyp ab. Handelt es sich um einen Endkunden, wählen Sie hier Basis. Für Firmenkunden wählen Sie B2B. Ein Mandat ist Voraussetzung für das Erstellen und Versenden von einer SEPA-Lastschrift. Eine Mandatsnummer kann nur einmal in einer Firmendatei vorkommen. Teilen Sie Ihrem Kunden die Mandatsnummer mit. Eine Lastschrift wird nur von der Bank akzeptiert, wenn das dazugehörige Mandat aktiv und gültig ist.

### Anfangssalden bei EÜR

Die geeignete Methode ein Anfangssaldo einzugeben hängt von Ihrer Besteuerungsart ab.

Wenn Sie eine Einnahmen-Überschussrechnung erstellen müssen, erfassen Sie die Anfangssalden Ihrer Kunden über das Menü **Steuerberaterfunktionen → Korrigierende Journalbuchung**. Wählen Sie dort die entsprechende Buchungsvorlage: z.B. Anfangssaldo Kunden 19% bei EÜR.

Im Feld Netto-Betrag geben Sie den Netto-Betrag (ohne MwSt) des Anfangssaldos ein.

Im Feld Name geben Sie den Namen des Kunden ein.

Beispiel Anfangssaldo EUR119,00:

Sie möchten einen Anfangssaldo von 119 Euro brutto eingeben.

Bitte beachten Sie, dass sich dieser Saldo bei 19% Mehrwertsteuersatz aus einem Nettobetrag von 100,00 und einem MwSt-Betrag von 19,00 Euro zusammensetzt.

In diesem Beispiel müssen Sie in das Feld Nettobetrag 100,00 eingeben, der MwSt-Betrag wird auf Grund des Mehrwertsteuersatzes automatisch berechnet.

Beispiel

### Anfangssalden mit versch. MwSt-Sätzen bei EÜR

Wenn der Anfangssaldo aus Beträgen mit verschiedenen Mehrwertsteuersätzen besteht, empfehlen wir Ihnen, die offenen Rechnungen des Kunden einzeln im Dialog Rechnungen an Kunden erstellen einzugeben.

### Anfangssalden bei Bilanzierung

1. Im Dialog **Neuer Kunde** wechseln Sie zum Register **Bankinfo** und tragen Sie hier die Bankverbindung des Kunden ein. Den Banknamen vergibt das Programm automatisch, sobald Sie eine Bankleitzahl angegeben haben.
2. Als **Anfangssaldo** geben Sie den Betrag ein, den dieser Kunde Ihnen zu diesem Stichtag schuldet. In der Regel ist dies die Gesamtsumme aller seiner offenen Rechnungen (abzüglich Rechnungskorrekturen).
3. Legen Sie fest, ab welcher Mahnstufe Sie ggf. für diesen Kunden eine Liefersperre verhängen möchten. Wurde für diesen Kunden ein Mahnlauf der angegebenen Stufe durchgeführt, werden Sie bei jeder Eingabe neuer Angebote, Auftragsbestätigungen oder Rechnungen darauf hingewiesen, dass dieser Kunde gesperrt ist. Die Liefersperre wird erst aufgehoben, wenn alle offenen Rechnungen des Kunden bezahlt sind.
4. Falls Sie es für notwendig erachten, können Sie für den Kunden ein Kreditlimit festlegen. Sollte durch das Eingeben einer Rechnung der Gesamtsaldo des Kunden über dem angegebenen Kreditlimit liegen, erscheint eine Warnmeldung.

### Lastschriftenverfahren und Mandate

Wenn Ihre Kunden Rechnungen per SEPA-Lastschriftzahlungen begleichen, hinterlegen Sie bei dem Lastschrifttyp, ob es sich um Endkunden (Basis) oder Firmenkunden handelt (B2B). Der Lastschrifttyp ist entscheidend für die mit Lastschriften verknüpften sog. Vorlauf Fristen, die Sie vor der Ausführung der Lastschriften bei der Bank einhalten müssen.

Eine SEPA-Lastschrift benötigt für ihre Ausführung ein Mandat. Das Programm schlägt Ihnen fortlaufende Mandatsnummern vor. Sie können diese ändern, wichtig dabei ist, dass eine Mandatsnummer innerhalb einer Firmendatei nur einmal vorkommt.

Mandate müssen aktiv sein damit Lastschriften ausgeführt werden können. Ist ein Mandat vom Typ 'wiederkehrend', kann es beliebig oft verwendet werden. Wenn ein Kunde sein Mandat widerruft, stellen den Status des Mandats auf 'Widerrufen' um. So vermeiden Sie das Risiko, dass Lastschriften von Ihrer Bank abgelehnt wird, was i.d.R. unnötige Gebühren verursacht.

### Kundenpreise

Diese Option können Sie unter **Firma → Einstellungen → Verkauf & Kunden** aktivieren.

Für Ihre Artikel können Sie pro Kunde Sonderpreise vergeben.

1. Wählen Sie unter **Preisanzeige**, ob die Preise in der Tabelle netto (ohne MwSt) oder brutto (inkl. MwSt) angezeigt werden sollen.
2. In der Spalte **Artikel** wählen Sie die Artikel aus, für die Sie diesem Kunden einen speziellen Preis einräumen möchten.
3. In der Spalte **Kundenpreis** geben Sie den Preis ein, den Sie für diesen Kunden vorgesehen haben.

Um einen Artikel aus dieser Liste zu entfernen, markieren Sie den Artikel und klicken Sie auf **Zeile löschen**. Der Artikel wird nur aus dieser Liste entfernt und bleibt weiterhin in der Artikelverwaltung bestehen.

### Preisgruppe

Wenn Sie bei Ihren Artikeln spezielle Preise für Preisgruppen eingegeben haben, können Sie jetzt Ihre Kunden dieser Preisgruppen zuordnen.

Wenn einige Kunden es verdienen auf Grund Ihrer schnellen Zahlungsweise einen günstigeren Preis zu bekommen, können Sie diese der Preisgruppe A zum Beispiel zuordnen.

Beachten Sie, dass Kundenpreise Vorrang über Preisgruppen und Staffelmengenpreise haben.

### Auftragserstellung definieren: netto/brutto

Wählen Sie wie die Buchungen für diesen Kunden erstellt werden sollen: netto (zzgl. MwSt) oder Brutto (inkl. MwSt).

#### Beispiel netto:

Bei der Eingabe von einem Nettobetrag von € 100,00 in einer Rechnung, werden bei einem Steuersatz von 19%, € 19,00 als Umsatzsteuer dazu berechnet.

#### Beispiel brutto:

Bei der Eingabe von einem Bruttobetrag von € 100,00 in einer Rechnung, werden bei einem Steuersatz von 19%, € 15,97 als Umsatzsteuer davon berechnet.

### Zahlungsbedingungen hinterlegen

Bevor Sie den Kunden speichern, sollten Sie noch die Zahlungsbedingungen hinterlegen, die Sie mit dem Kunden vereinbart haben. Gewährte Skonti werden auf Grund der Zahlungsbedingungen berechnet.

1. Wechseln Sie zur Registerkarte **Rechn.-Info**.

2. Wählen Sie hier aus der Liste der **Zahlungsbedingungen** die vereinbarten Zahlungskonditionen aus. Die Zahlungsbedingungen werden automatisch in die Rechnungen übertragen und für die Berechnung der Fälligkeit und des Skontos berücksichtigt.
3. Falls bekannt, geben Sie die **USt-IdNr.** des Kunden an. Diese wird auf jeden Fall benötigt, wenn der Kunde seinen Sitz im europäischen Ausland hat. Um die Gültigkeit der Nummer zu prüfen, klicken Sie auf **Prüfen**.

## eRechnung für Kunden einrichten

Voraussetzung für den Vorsteuerabzug von elektronisch empfangenen Rechnungen ist eine qualifizierte elektronische Signatur. büro easy enthält das Modul Lexware eRechnung, mit dem Sie signierte Rechnungen an Ihre Kunden verschicken können.

1. Beim Anlegen von Kunden wählen Sie auf der Registerkarte **eRechnung** aus, ob der Kunde Rechnungen per eRechnung oder Poststelle bekommen soll.
2. Sie können auf der Registerkarte eRechnung eine von Adressinfo abweichende E-Mail-Adresse für das Versenden von eRechnungen eingeben.
3. Beim Verwenden von Poststelle, legen Sie fest, ob die Rechnungen Ein- oder mehrfarbig versendet werden sollen. Die Preisliste für das Versenden per eRechnung oder Poststelle finden Sie auf die Lexware-Internetseite.

### **eRechnung-Konto einrichten**

Unter **Kunden** → **eRechnung/Poststelle** → **Account verwalten** steht Ihnen ein Assistent zur Verfügung mit dem Sie einen sogenannten eRechnung/Poststelle-**Account** einrichten bzw. verwalten können.

Der Assistent verfügt über eine eigene Online-Hilfe, die Sie mit F1 aufrufen können.

### **Poststelle**

Kosten- und zeitsparend können Sie Ihre Belege per Poststelle versenden. Umschläge, Briefmarken, Druckmittel und das Falten und Eintüten der Belege fallen damit weg. Diese Versandart gilt für Angebote, Auftragsbestätigungen, Lieferscheine, Rechnungen, Rechnungskorrekturen, Proforma-Rechnungen und Bestellungen. Die Registrierung erfolgt über den eRechnung-/Poststellenassistenten. Voraussetzungen für einen erfolgreichen Versand sind eine korrekt formatierte Vorlage, eine vollständige Kunden- bzw. Lieferantenadresse und die Kürzel für das Empfängerland.

**Und so funktioniert es:** Ihre Rechnungen (oder andere Belege) werden als PDF-Datei an die Poststelle gesendet. Diese übernimmt für Sie das Drucken, Kuvertieren und Frankieren und sendet die Rechnung per Post weiter an Ihren Kunden.

Der Versandpreis basiert auf dem Zielland (Deutschland oder Ausland), dem einfarbigen oder mehrfarbigen Ausdruck und der Anzahl der gedruckten Seiten (max. 100).

Das Versenden erfolgt direkt aus dem Beleg heraus. Über den Menüpunkt **Kunden** → **eRechnung/Poststelle** → **Poststelle** können die das Protokoll einsehen. Hier erhalten Sie Informationen über den Status Ihrer versendeten Belege. Von hier können Sie außerdem die Account-Verwaltung aufrufen, falls Sie Änderungen an Ihren Zugangsdaten vornehmen möchten.

### **Weitere Eingabefelder definieren**

Mit Hilfe von benutzerdefinierten Feldern können Sie die Eingabemöglichkeiten für die Kundendaten erweitern. Analog ist dies auch für Artikel und Lieferanten möglich.

Die in einem benutzerdefinierten Feld eingegebenen Daten werden genauso verarbeitet wie Daten in allen anderen Feldern. Das heißt: Daten aus benutzerdefinierten Feldern lassen sich damit auch in Auswertungen einbeziehen.

Im folgenden Beispiel wollen wir unsere Kunden nach deren Zahlungsmoral klassifizieren können. Hierzu legen wir ein entsprechendes benutzerdefiniertes Feld an. Es wird dann beim Anlegen sämtlicher Kunden zur Verfügung stehen.

1. Sie befinden sich in der Registerkarte **Benutzerdef.**. Klicken Sie auf die Schaltfläche **Felder definieren**.

Bezeichnung	Verwendung	
	Kunden/Projekte	Lieferanten
Mitgliedschaft	<input checked="" type="checkbox"/>	<input type="checkbox"/>
Geburtstag	<input checked="" type="checkbox"/>	<input checked="" type="checkbox"/>
Letztes Geschenk	<input checked="" type="checkbox"/>	<input type="checkbox"/>
Zahlungsverzögerung	<input checked="" type="checkbox"/>	<input type="checkbox"/>
	<input type="checkbox"/>	<input type="checkbox"/>

2. Tragen Sie die **Bezeichnung** für das Feld ein (hier **Zahlungsmoral**) und legen Sie über die Kontrollkästchen fest, ob das Zusatzfeld für **Kunden** und/oder **Lieferanten** verwendet werden soll. Im Beispiel wollen wir das Feld nur im Rahmen der Kunden auswerten.
3. Klicken Sie auf **OK**, wird das neue Feld im Dialogfenster **Neuer Kunde** angezeigt. Sie können nun darin ihre Eintragungen vornehmen.

Neuer Kunde

Kunde:  Kunden-Nr.: 24

Adressinfo | Bankinfo | Rechng.-Info | **Benutzerdef.** | Preisinfo

Benutzerdefinierte Felder

Geburtstag

Letztes Geschenk

Zahlungsverzögerung

Interesse

Felder definieren

Wie kann man...  
  
  
  
  
 Kunde ist inaktiv

## Eingabe abschließen

Haben Sie alle Kundendaten erfasst, können Sie die Daten speichern und in die Kundenverwaltung zurückkehren. Über die Schaltfläche **Weiter** bleiben Sie in der Eingabemaske. Sie wird geleert und der nächste Kunde kann im selben Arbeitsgang angelegt werden.

Wir legen im Beispiel gleich noch einen zweiten Kunden an und kehren dann in die Kundenverwaltung zurück.

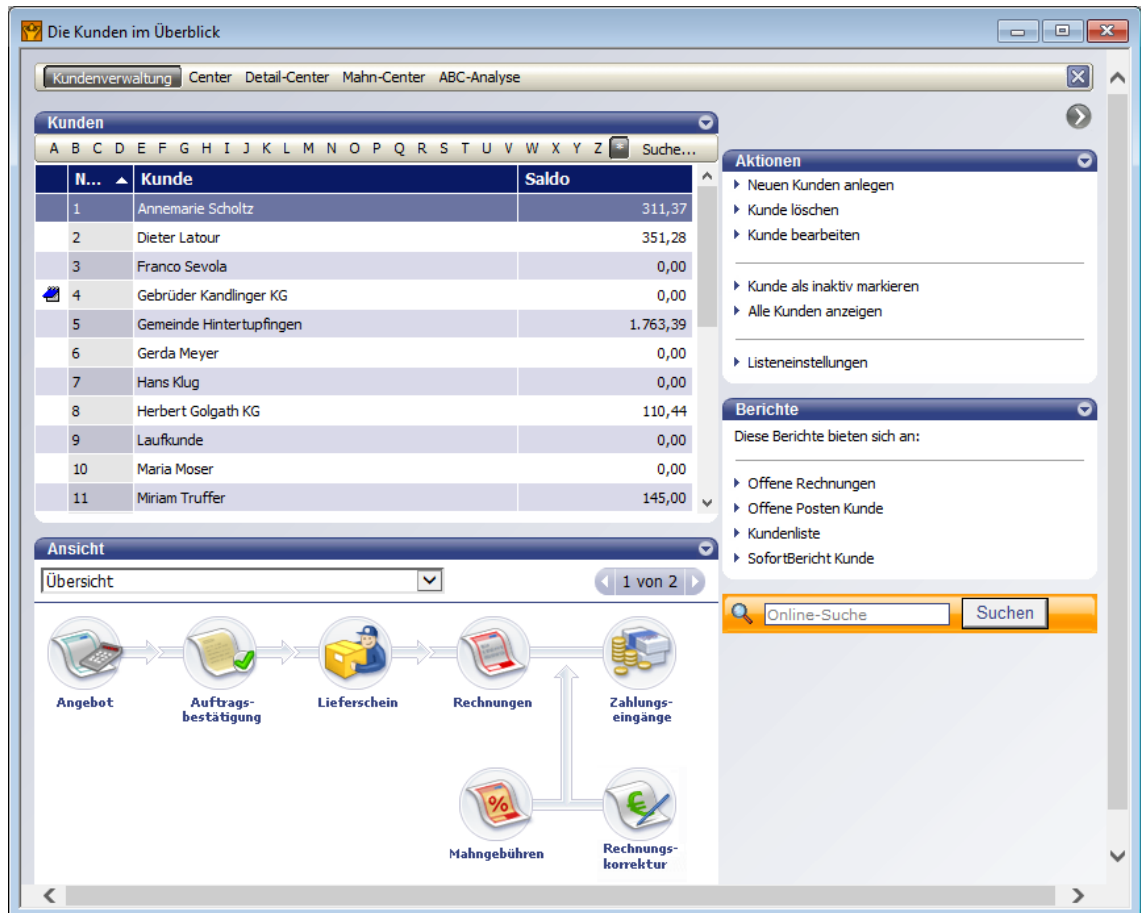

Sie können die Sortierung der Liste bestimmen, indem Sie in eine Spaltenüberschrift klicken. Die Sortierung erfolgt dann nach dieser Spalte. Über den Befehl **Firma** → **Einstellungen** → **Nummernkreise** lässt sich auch die Nummernspalte ein- und ausblenden.

Lexware büro easy stellt in der Kundenverwaltung Instrumente zur Verfügung, mit denen Sie die aktuellen Kundeninformationen abrufen können. Vorstellen werden wir kurz die Detailanzeige in der Kundenverwaltung und den **SofortBericht**.

1. Sie befinden sich in der **Kundenverwaltung**. Wechseln Sie im unteren Bereich **Ansicht** zur Detailanzeige, indem Sie die Auswahlliste verwenden oder mit den Pfeilen weiterklicken.

**Kunden Section:** A table with columns 'Num...' and 'Kunde'. The table contains the following data:

Num...	Kunde
11	Miriam Truffer
12	Musikschule Hintertupfingen
13	Obermüller
13	Hochzeitsfeier - Deko
14	Patrick Prinz
15	Peter Assler
16	Peter Schreiber
17	Rehm
18	Reiner Neubauer AG
2	Dieter Latour

The row for 'Peter Schreiber' (ID 16) is highlighted in blue.

**Ansicht Section:** A dropdown menu is set to 'Details'. Below it, the following information is displayed:

<b>Name:</b>	16 · Peter Schreiber	<b>Telefon:</b>	08845/543434
<b>Straße:</b>	Birkenweg 49	<b>Fax:</b>	08845/542727
<b>PLZ / Ort:</b>	82346 Bauringen	<b>Zus. Tel.:</b>	01755555555
<b>Bundesland:</b>	Bayern	<b>E-Mail:</b>	schreib@schreib.de

Für den markierten Kunden sind hier die wichtigsten Firmendaten in aller Kürze zusammengefasst.

2. Im Bereich **Berichte** stehen verschiedene Berichte zur Verfügung, um die Daten des markierten Kunden nach unterschiedlichen Gesichtspunkten aufzuarbeiten. Klicken Sie z.B. auf **SofortBericht Kunde**, um das entsprechende Berichtsfenster zu öffnen.

Dargestellt wird eine Liste mit allen Rechnungen und Zahlungseingängen des ausgewählten Zeitraums.

Sollten Sie sich bei einem Posten im Bericht fragen, um was für eine Rechnung es sich genau handelt, können Sie mit der **InfoZoom**-Funktion die Rechnung durch einen Doppelklick öffnen und im Detail betrachten.

## Rechnung oder Barverkauf

Wenn Sie Ihren Kunden ein Produkt oder eine Dienstleistung verkaufen, erfassen Sie den Verkauf in einer der Verkaufsfunktionen. Lexware büro easy bietet verschiedene Funktionen für die Verwaltung von Verkäufen. Grundsätzlich ist zu unterscheiden zwischen:

- ❑ **Verkauf mit Rechnungsstellung:** Die Bezahlung Ihrer Produkte oder Dienstleistungen erfolgt nicht sofort. Wenn Kunden Ihnen Geld für gelieferte Produkte oder erbrachte Dienstleistungen schulden, dann müssen Sie den Schuldbetrag aufzeichnen, d. h. Sie verwalten Forderungen, so genannte **offene Posten**.

Wenn Sie Vorauszahlungen erhalten, müssen Sie den Restschuldbetrag des Kunden dokumentieren. Verkäufe, deren Bezahlung zu einem späteren Zeitpunkt erfolgt, erfassen Sie in Kundenrechnungen.

- ❑ **Barverkauf:** In diesem Fall sind keine offenen Posten (Forderungen) gegenüber Ihren Kunden zu verwalten. Wenn Sie jeden Barverkauf einzeln speichern und Quittungen dafür drucken wollen, verwenden Sie Barverkaufsquittungen. Alternativ hierzu lassen sich anstelle der Verkäufe auch nur die Einzahlungen für die erhaltenen Beträge festhalten.

Beim Verwalten Ihrer Verkaufsaufträge brauchen Sie Daten nur einmal einzugeben.

- ❑ So lassen sich Angebote per Knopfdruck in eine Auftragsbestätigung übernehmen, diese wiederum in einen Lieferschein und zuletzt in eine Rechnung, deren Zahlung dann entsprechend verbucht wird.
- ❑ Selbstverständlich können Sie die einzelnen Stationen im Verlauf eines Geschäftsprozesses auch überspringen oder "quer" einsteigen, beispielsweise wenn keine Angebote oder Auftragsbestätigungen benötigt werden, sondern direkt ein Lieferschein oder die Rechnung erstellt werden.

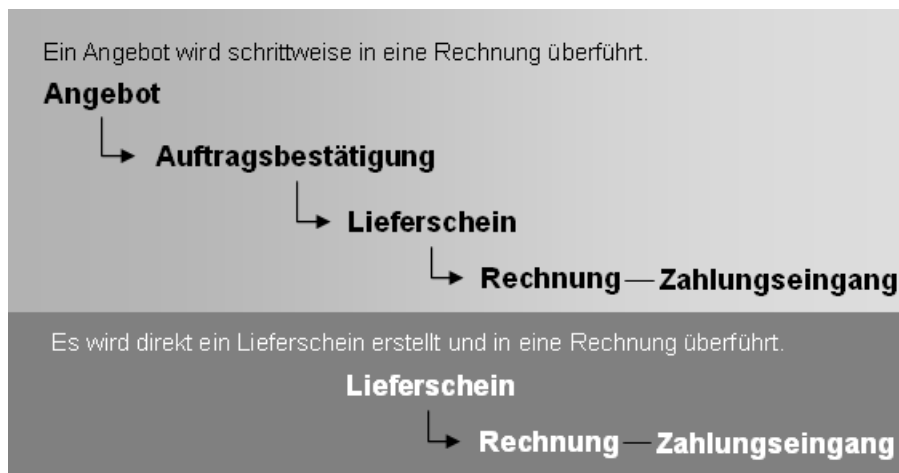

Die Logik muss dabei allerdings eingehalten werden. So können Sie z.B. einen Zahlungseingang nicht mit einem Angebot verbuchen, sondern müssen dieses zuerst in eine Rechnung überführen.

## Angebot erstellen

In vielen Fällen möchten Kunden, bevor Sie Ihnen einen Auftrag erteilen, ein Angebot erhalten, um die Kosten überblicken zu können. Wie Sie hierbei vorgehen, zeigt unser nächstes Beispiel. In diesem wollen wir einem unserer Kunden ein Angebot über Malerarbeiten erstellen. Es umfasst neben der Dienstleistung auch das benötigte Material.

Für das Erstellen des Angebots verwenden Sie die Artikel aus der Artikelverwaltung. Hat der Kunde das Angebot angenommen, wandeln Sie es einfach in eine Auftragsbestätigung, einen Lieferschein oder eine Rechnung um.

1. Sie haben die Kundenverwaltung noch geöffnet und den gewünschten Kunden markiert. Klicken Sie im Bereich **Ansicht** in der unteren Fensterhälfte auf den Befehl **Angebot**.

Das Dialogfenster **Angebote erstellen** wird geöffnet. Im Adressfenster ist der **Name** des ausgewählten Kunden schon angegeben; auch das aktuelle **Datum** und die **Angebots-Nr.** sind automatisch voreingestellt.

2. Wählen Sie unter **Artikel** in der Auswahlliste die erste Rechnungsposition aus (im Beispiel die Facharbeiterstunden) und geben Sie die **Menge** an. **Preis** und **MwSt** werden automatisch aus den Artikelangaben übernommen.
3. Alternativ zur Artikelbeschreibung können Sie auf das T-Symbol klicken und einen **Textbaustein** aus der Liste einfügen.
4. Klicken Sie in der Spalte **Menge** auf das Symbol für den Mengenrechner, wenn Sie die Berechnung für z. B. Fläche, Volumen, Umfang mit Hilfe des Programms durchführen möchten. Die berechnete Menge wird automatisch in die Spalte Menge übertragen und der Artikelpreis entsprechend berechnet.
5. Verfahren Sie analog für die weiteren Positionen, die in Ihrem Angebot berücksichtigt werden sollen.
6. Möchten Sie, dass büro easy Sie automatisch an das Angebot erinnert, setzen Sie einen Haken in das entsprechende Kästchen und geben Sie ein Datum ein.

Das Angebot erscheint dann zum gewünschten Zeitpunkt in der Liste **Erinnerungen**.

7. Im Feld **Kundenmitteilung** kann ein freier Text Ihrer Wahl eingetragen werden, der dann später auf dem Angebot erscheint. Dieser Text muss allerdings gespeichert werden, falls er noch nicht als Mitteilung in der Datenbank abgelegt ist.  
Ist die Mitteilung einmal gespeichert, können Sie ihn jederzeit mit der SchnellEinfügen-Funktion einfügen (Autovervollständigen). Dafür genügt es, die ersten Buchstaben des Textes einzugeben.
8. Klicken Sie nun auf **Speichern & Schließen**, wird das Angebot gespeichert und das Dialogfenster geschlossen. Über **Speichern & Neu** öffnen Sie einen neuen Angebotsvordruck.

Mit der verwendeten büro easy **Vorlage** bestimmen Sie, welche Felder und Spalten Sie in einem Angebot, in einer Rechnung oder einer anderen Maske bearbeiten möchten. Daneben können Sie die büro easy Vorlage auch zum Drucken verwenden und darüber steuern, welche Felder im Druckdokument erscheinen sollen.

Wie Sie eine Vorlage anpassen, erfahren Sie im Kapitel **Vorlagen anpassen** auf Seite 155.

### Gespeichertes Angebot aufrufen

Gespeicherte Angebote lassen sich zu jedem Zeitpunkt wieder aufrufen und abändern: beispielsweise, wenn noch weitere Positionen zu ergänzen sind. Im folgenden Beispiel rufen wir unser gespeichertes Angebot auf, um es auf dem Drucker auszudrucken und auf dem Postweg an den Kunden zu verschicken.

1. Wählen Sie dafür erneut den Befehl **Kunden → Angebote erstellen**.
2. Wechseln Sie mit Hilfe der Pfeiltasten in das gesuchte Angebot. Ein gespeichertes Angebot ist zunächst einmal für die Eingabe gesperrt und muss für Änderungen erst aktiv freigegeben werden.
3. Klicken Sie hierzu in der Symbolleiste auf die Schaltfläche **Ändern**.

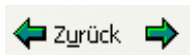

Oder klicken Sie auf **Bearbeiten → Suche** und geben Sie die entsprechenden Suchkriterien ein.

- Alternativ zu dem gezeigten Verfahren können Sie Angebote auch über den Befehl **Berichte → Kunden → Angebote** oder **Kunden → Kunden-Detail-Center** aufrufen. Im **Kunden-Detail-Center** wählen Sie den entsprechenden Kunden und klicken Sie unter **Ansicht** auf **Angebote**. Mit einem Doppelklick öffnen Sie das Angebot.

Sie sehen eine Liste mit allen offenen Angeboten, die in dem unter **Datumsangaben** ausgewählten Zeitraum erstellt wurden.

Sie öffnen das Angebot über die InfoZoom-Funktion mit einem Doppelklick.

- Pro Kunde können mehrere Angebote gespeichert werden. Des Weiteren lassen sich ein oder mehrere Angebote pro Kunde als **aktiv** kennzeichnen. Wenn Sie für einen Kunden, für den mehrere aktive Angebote gespeichert wurden, eine Rechnung schreiben, erhalten Sie eine Liste dieser Angebote, aus der Sie das gewünschte Angebot für das Erstellen der Rechnung übernehmen können.

### Angebot drucken

Um ein Angebot auszudrucken, muss es zuvor nicht freigegeben werden. Es genügt, wenn Sie das zu druckende Angebot geöffnet und Ihren Drucker eingeschaltet haben.

In Lexware büro easy stehen Ihnen grundsätzlich vier verschiedene Möglichkeiten zur Verfügung, um Angebote, Rechnungen etc. ausdrucken zu können.

	Drucken Sie den Vordruck über jeden beliebigen Drucker aus.
	Öffnen Sie den Vordruck als Word-Dokument in Microsoft® Word.
	Versenden Sie den Vordruck direkt per E-Mail.
	Exportieren Sie den Vordruck in ein PDF-Dokument, das Sie mit dem AcrobatReader öffnen können.
	Öffnen Sie den Vordruck als OpenOffice.org-Dokument in OpenOffice.org Writer.

Im folgenden Beispiel wollen wir unser Angebot auf einem angeschlossenen Drucker ausgeben. Hierzu nutzen wir die vorgegebenen Vorlagen von Lexware büro easy. Zuvor unterziehen wir das Angebot einer Layout-Kontrolle in der Druckvorschau.

1. Klicken Sie auf die Schaltfläche **Drucken**, um den Druckdialog zu starten und das Angebot über einen Drucker auszudrucken.

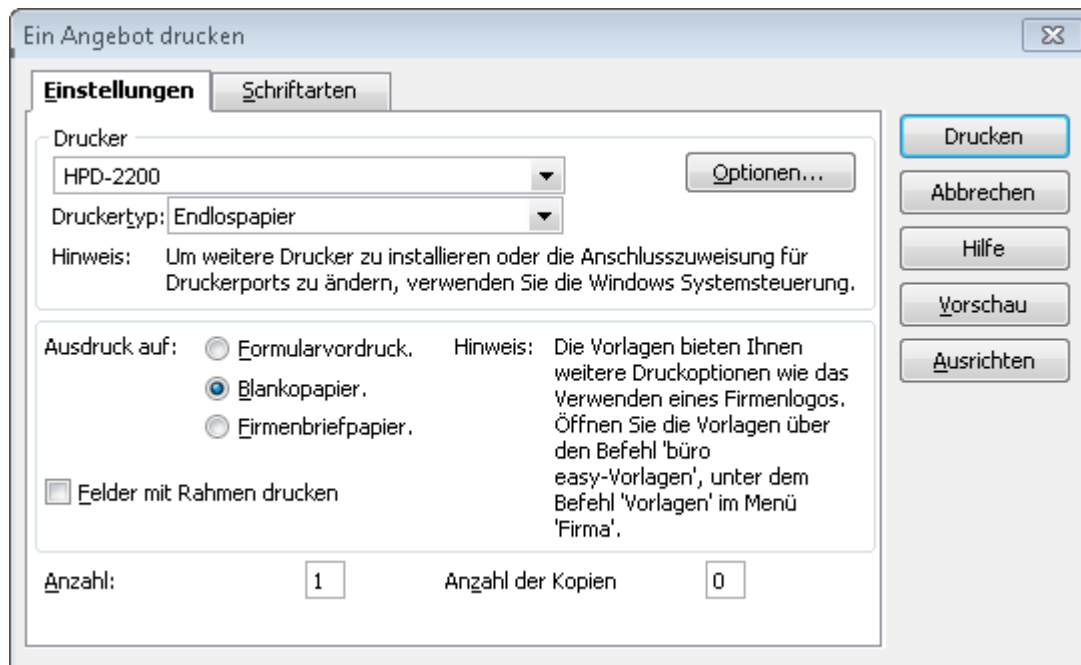

2. Wählen Sie den **Drucker** aus, und treffen Sie, falls gewünscht, weitere Einstellungen. Über die Schaltfläche **Optionen** öffnen Sie das Dialogfenster des gewählten Druckers.
3. Geben Sie im nächsten Schritt an, ob der Ausdruck auf **Blankopapier** oder **Firmenbriefpapier** erfolgen soll, je nachdem, ob Sie unbedrucktes Papier oder Briefpapier mit vorgedrucktem Firmenbriefkopf verwenden.

Wenn Sie vorab testen möchten, ob eine Vorlage korrekt ausgedruckt wird, drucken Sie zunächst ein Muster aus und korrigieren Sie ggf. die Ausrichtung. Sollten Sie die Ausrichtung einer Vorlage ändern müssen, wird der gesamte Text von büro easy um diesen Abstand verschoben; die Ausrichtung einzelner Spalten kann jedoch nur über das Anpassen der Vorlage verändert werden. Weitere Informationen dazu erhalten Sie im Kapitel **Vorlagen anpassen** auf Seite 155.

4. Öffnen Sie jetzt durch Klick auf die Schaltfläche **Vorschau** die Druckvorschau. Sind alle Einstellungen korrekt, starten Sie den Druck aus dem Vorschaufenster heraus über das Symbol **Drucken**.

Haben Sie ein Angebot einmal ausgedruckt, wird dies auf dem Angebot vermerkt. Das gilt unabhängig von der Art des Ausdrucks, also auch bei Versand per E-Mail.

### Auftragsbestätigungen erstellen

Auftragsbestätigungen dienen sowohl Ihnen als auch Ihren Kunden zur Absicherung, dass ein Auftrag zu den fixierten Bedingungen ausgeführt wird. Sobald ein Angebot bestätigt wird und Sie eine Auftragsbestätigung erstellt haben, können Sie diese ausdrucken und an den Kunden senden, der sie eventuell unterschrieben zurückschickt.

Eine Auftragsbestätigung muss nicht von Grund auf neu erstellt werden, sondern lässt sich aus dem zugrunde liegenden Angebot generieren. Falls sich einige Angebotsdetails zwischenzeitlich geändert haben, können Sie diese einfach modifizieren.

Voraussetzung für das Weiterführen eines Angebots in eine Auftragsbestätigung ist, dass Sie die entsprechende Funktion in den Firmeneinstellungen aktiviert haben.

1. Wählen Sie den Befehl **Firma → Einstellungen**.
2. Klicken Sie im Dialogfenster in der Bildlaufleiste auf der linken Seite auf **Angebote** in büro easy und wechseln Sie in die Registerkarte **Firmeneinstellungen**.
3. Überprüfen Sie, ob die Frage **Erstellen Sie Auftragsbestätigungen?** mit **Ja** beantwortet ist.
4. Klicken Sie auf **OK**, um die Einstellungen zu speichern.
5. Öffnen Sie über **Kunden → Angebote erstellen** das gesuchte Angebot. Klicken Sie anschließend in der Symbolleiste auf die Schaltfläche **Weiterführen als** und wählen Sie aus der Auswahlliste den Eintrag **Auftragsbestätigung**.

Die Daten Ihres Angebots werden nun kopiert und in eine Auftragsbestätigung überführt. Sie erhalten im Anschluss eine entsprechende Meldung.

Alternativ gelangen Sie in das Fenster auch über den **Bericht Angebote** oder den **Sofort-Bericht Kunden** mit Hilfe der InfoZoom-Funktion.

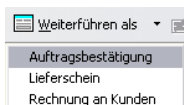

6. Sobald Sie die Meldung mit **OK** bestätigt haben, befinden Sie sich in der Auftragsbestätigung, die Sie nun anpassen können.

**Auftragsbestätigung erstellen**

Wie kann man... Online-Suche

Drucken Ausgabe Suchen Adressinfo Bish. Verlauf Journal Notiz Merken Weite

Kunde/Projekt: 16 · Peter Schreiber Klasse: Ladenverkauf Wiedervorlage am: 15.05.2021 Vorlage: Auftr-best Flower Ev...

**Auftragsbestätigung**

STEUER-Nr.: 1234501234 Datum: 03.05.2021 Nummer: AB2021-7

Name/Adresse:  
Peter Schreiber  
Birkenweg 49  
12346 Baumbergen

Bestell-Nr.	Zahlungsbedingungen	Versandart
45	Zahlbar bei Erhalt	frei Haus

Pos.	Artikel	Beschreibung	Menge	Einheit	Preis €	MwSt	MwSt. €	Betrag €
1	16 · Terracotta Serie: 17 TC · Te...	Terracotta Blumentopf 30 cm. Relief Toskana. Winterfest.	8	St.	6,11	19%	9,29	48,88
2	18 STR · Strauss 7:21 STR · Tige...	Strauss x 7 Tigertulpen Veronica	10	Str.	3,78	19%	7,18	37,80
3	2 · Dekorieren	Blumendekoration aufbauen/abbauen	2	Std.	12,40	19%	4,71	24,80

Kundenmitteilung: Achten Sie auf unser Sonderangebot!

MwSt GESAMT €: 21,18  
Summe €: 132,66

Auftrag ist aktiv  
Preis-/Betragsfeld: Netto  MwSt-Senkung  
Verw.-Zweck: Stadfest

Speichern & Schließen Speichern & Neu Wiederherstellen

### Kundenrechnung aus Auftragsbestätigung erstellen

Auf ähnliche Weise lässt sich aus einer Auftragsbestätigung anschließend eine Kundenrechnung erstellen. Wir überführen im folgenden Beispiel die oben erstellte Auftragsbestätigung in eine Rechnung, wobei wir diese an die tatsächlich ausgeführten Arbeiten anpassen.

Hierbei zeigen wir Ihnen einen alternativen Weg für das Weiterführen von Verkaufsaufträgen.

1. Öffnen Sie direkt das Rechnungsformular über den Befehl **Kunden** → **Rechnungen an Kunden** erstellen. Das leere Rechnungsformular wird angezeigt.
2. Wählen Sie im Feld **Kunde** den Kunden aus, dem Sie die Rechnung stellen wollen. Lexware büro easy registriert automatisch, dass für diesen Kunden eine Auftragsbestätigung vorliegt, die in eine Rechnung überführt werden kann, und gibt die entsprechende Meldung aus.

Kunde verfügt über Angebot/Auftragsbestätigung/Lieferschein

Dieser Kunde verfügt über ein Angebot/ eine Auftragsbestätigung/ einen Lieferschein  
Möchten Sie diese Rechnung auf der Basis eines Angebots/ einer Auftragsbestätigung/ eines Lieferscheines erstellen?

Ja Nein

- Bestätigen Sie mit Ja, erhalten Sie eine Liste mit Verkaufsaufträgen, die für den gewählten Kunden weiter verrechnet werden können.

**Auftrag auswählen**

Kunde/Projekt: 16 · Peter Schreiber

Bitte wählen Sie den Auftrag aus, den Sie weiterverrechnen möchten.

Datum	Typ	Num...	Kunde/Projekt	Betrag
03.05.2021	AUFTRAG	AB2021-8	16 · Peter Schreiber	132,66

Buttons: OK, Abbrechen, Hilfe

- Wählen Sie den gewünschten Verkaufsauftrag aus der Liste und bestätigen Sie mit **OK**. Die Daten des Verkaufsauftrags (hier die Auftragsbestätigung) werden in das Rechnungsbildschirm zur weiteren Bearbeitung übernommen.
- Passen Sie die einzelnen Posten an die tatsächlich geleisteten Arbeiten an und fügen Sie ggf. ein Ausführungsdatum hinzu.

Rechnungen an Kunden erstellen - Forder. a. Liefer. und Leist.

Kunde/Projekt: 16 · Peter Schreiber

Rechnung

Rechnung an: Peter Schreiber, Birkenweg 49, 12346 Baumingens

Rechnung an: Peter Schreiber, Birkenweg 49, 12346 Baumingens

Pos.	Ausgeführt	Artikel	Beschreibung	Menge	Einheit	Preis €	MwSt	MwSt. €	Betrag €
1	06.05.2021	16 · Terracotta Serie: 17 ...	Terracotta Blumentopf 30 cm. Relief Toskana. Winterfest.	8	St.	6,11	19%	9,29	48,88
2	06.05.2021	18 STR · Strauss 7:21 S...	Strauss x 7 Tigertulpen Veronica	10	Str.	3,78	19%	7,18	37,80
3	06.05.2021	2 · Dekorieren	Blumendekoration aufbauen/abbauen	2	Std.	12,40	19%	4,71	24,80

MwSt Gesamt €: 21,18  
Gesamtbetrag €: 132,66  
Zu zahlen €: 132,66

Buttons: Speichern & Schließen, Speichern & Neu, Löschen

- Überprüfen Sie das **Rechnungsdatum** und die **Rechnungs-Nr.** und stellen Sie die gewünschte **Zahlungsbedingungen** ein.

Haben Sie den Kontenrahmen SKR03 oder SKR04 eingestellt, sehen Sie das für die Kundenrechnung ausgewählte **Konto (1400 – Forder. a. Liefer. und Leist.)**. Diese Einstellung sollten Sie im Normalfall nicht verändern.

- Kundenrechnungen lassen sich auch ohne Bezug auf ein vorheriges Angebot bzw. eine Auftragsbestätigung über **Kunden → Rechnungen an Kunden erstellen** erfassen.

### Rechnung in MS-Word drucken

Der Ausdruck unserer Rechnung soll diesmal über eine entsprechende Vorlage in Microsoft® Word erfolgen.

- Sind alle Eintragungen in der Rechnung korrekt, klicken Sie auf **Ausgabe** und anschließend auf die Schaltfläche **MS-Word**, um die Rechnung nach Microsoft® Word zu exportieren und von dort aus zu drucken.

Lexware büro easy bietet Ihnen hierzu mehrere Word-Vorlagen zum Druck an. Wählen Sie aus der Auswahlliste die gewünschte **Vorlage** aus und klicken Sie auf **Exportieren**.

Das Dokument wird nun in MS-Word geöffnet. Aussehen und Format der Rechnung sind von der gewählten Vorlage abhängig.

				<b>Tina's Flower Events</b>	
				<u>Rosenweg 17</u> <u>12345 Blumingen</u>	
<small>Es gelten die Allg. Liefer- und Zahlungsbedingungen. Die gelieferte Ware bleibt bis zur vollständigen Bezahlung unser Eigentum.</small>					
<u>Tina's Flower Events · Rosenweg 17 · 12345 Blumingen</u> Peter Schreiber Birkenweg 49  12346 <u>Baumingen</u>				Bitte immer angeben:  <b>Rechnung:</b> Nummer: 2021-AR-139 Datum: 12.05.2021 Kundenr.: 16 Versandart: frei Haus	
Ausgeführt	Menge	Einheit	Bezeichnung	<u>Einzelpr.</u> in €	<u>Gesamtpr.</u> in €
06.05.2021	8	St.	Terracotta <u>Blumentopf</u> 30 cm. <u>Relief Toskana</u> <u>Winterfest</u>	6,11	48,88
06.05.2021	10	Str.	<u>Strauss x 7 Tigertulpen</u> Veronica	3,78	37,80
06.05.2021	2	Std.	<u>Blumendekoration</u> <u>aufbauen/abbauen</u>	12,40	24,80
			<u>Summe Netto</u> 111,48 €	<u>MwSt</u> 21,18 €	<b>Gesamtbetrag</b> <b>132,66 €</b>
Der Gesamtbetrag setzt sich wie folgt zusammen: € 21,18 <u>MwSt</u> zu 19,0% auf € 111,48 netto. Zahlbar gemäß Liefervereinbarung bis 12.05.2021. Achten Sie auf unser Sonderangebot!					

2. Sie können der Rechnung nun noch den letzten Schliff geben. Wenn alles fertig ist, drucken Sie das Dokument aus. Für das Drucken von Microsoft® Word-Vorlagen nehmen Sie die Druckereinrichtung innerhalb von Microsoft® Word vor. Wählen Sie dazu im Menü **Datei** den Befehl **Drucken** und klicken Sie auf die Schaltfläche **Eigenschaften**.
3. Nach dem Druck kehren Sie zu Lexware büro easy zurück. Auf der Rechnung ist inzwischen vermerkt, dass sie ausgedruckt wurde. Verlassen Sie den Dialog mit **Speichern & Schließen**.

Unter **Firma** → **Vorlagen** → **Word-Vorlagen** finden Sie Standardvorlagen, die Sie anpassen können. Wenn Sie die Option **Vorhandene Vorlagen bearbeiten oder anzeigen** gewählt haben, erscheint eine Liste der Vorlagen. Markieren Sie die gewünschte Vorlage und klicken Sie auf **Word öffnen** um die Vorlage zu bearbeiten.

Zur Gestaltung von Microsoft® Word-Vorlagen stehen Ihnen sämtliche Möglichkeiten zur Verfügung, die Ihnen von “normalen” Dokumenten in Microsoft® Word bekannt sind. Sie können Felder und Spalten über die büro easy-Symboleiste hinzufügen, nicht benötigte Felder und Spalten löschen, Grafiken einbauen, Schriftart und -größe ändern usw.

### Rechnung in OpenOffice.org drucken

1. Sind alle Eintragungen in der Rechnung korrekt, klicken Sie auf die Schaltfläche **OpenOffice.org**, um die Rechnung nach OpenOffice.org zu exportieren und von dort aus zu drucken.

Lexware büro easy bietet Ihnen hierzu mehrere OpenOffice.org -Vorlagen zum Druck an. Wählen Sie aus der Auswahlliste die gewünschte **Vorlage** aus und klicken Sie auf **Exportieren**.

Das Dokument wird nun in OpenOffice.org geöffnet. Aussehen und Format der Rechnung sind von der gewählten Vorlage abhängig.

2. Sie können der Rechnung nun noch den letzten Schliff geben. Wenn alles fertig ist, drucken Sie das Dokument aus. Für das Drucken von OpenOffice.org -Vorlagen nehmen Sie die Druckereinrichtung innerhalb von OpenOffice.org vor. Wählen Sie dazu im Menü **Datei** den Befehl **Drucken** und klicken Sie auf die Schaltfläche **Eigenschaften**.
3. Nach dem Druck kehren Sie zu Lexware büro easy zurück. Auf der Rechnung ist inzwischen vermerkt, dass sie ausgedruckt wurde. Verlassen Sie den Dialog mit **Speichern & Schließen**.

Unter **Firma** → **Vorlagen** → **OpenOffice.org-Vorlagen** finden Sie Standardvorlagen, die Sie anpassen können. Wenn Sie die Option **Vorhandene Vorlagen bearbeiten oder anzeigen** gewählt haben, erscheint eine Liste der Vorlagen. Markieren Sie die gewünschte Vorlage und klicken Sie auf **openOffice.org öffnen** um die Vorlage zu bearbeiten.

Zur Gestaltung von OpenOffice.org-Vorlagen stehen Ihnen sämtliche Möglichkeiten zur Verfügung, die Ihnen von “normalen” Dokumenten in OpenOffice.org bekannt sind. Sie können Felder und Spalten über die büro easy-Leiste hinzufügen, nicht benötigte Felder und Spalten löschen, Grafiken einbauen, Schriftart und -größe ändern usw.

### Mehrere Rechnungen drucken / Stapeldruck

Häufig kommt es vor, dass Sie nicht nur eine Kundenrechnung erstellen, sondern gleich mehrere hintereinander. Lexware büro easy bietet Ihnen hierzu eine Stapeldruckfunktion an, so dass Sie nicht jede Rechnung einzeln ausdrucken müssen, sondern mit einer Einstellung die ganze Liste der angelegten Rechnungen.

1. Angenommen, Sie haben gerade die Rechnungsmaske geöffnet, um eine neue Rechnung zu schreiben. Geben Sie die Kunden- und Rechnungsdaten wie gewohnt ein.
2. Achten Sie darauf, dass in dem Kontrollkästchen **Zu drucken** ein Haken gesetzt ist, damit die Rechnung in den Stapeldruck aufgenommen wird.
3. Sind alle Eingaben vollständig, lässt sich die Rechnung über die Schaltfläche **Speichern & Neu** speichern und sofort eine neue Rechnung anlegen.
4. Haben Sie alle zu stellenden Rechnungen eingegeben, können Sie den Stapeldruck aufrufen. Klicken Sie dazu auf den Pfeil neben der Schaltfläche **Drucken** und wählen Sie den Eintrag **Stapeldruck**. Die Liste der zu druckenden Rechnungen wird geöffnet.

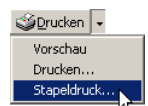

5. Wählen Sie durch Anklicken die Rechnungen aus, die Sie drucken möchten. Standardmäßig sind alle Rechnungen zum Druck ausgewählt. Das entsprechende Häkchen ist also gesetzt.

oder

6. Klicken Sie auf **Filter setzen**, wenn Sie beispielsweise bereits gedruckte Rechnungen erneut drucken möchten oder ein Auswahl Rechnungen nach Kunden, Zeitraum oder Nummern drucken möchten.
7. Klicken Sie auf **OK**. Das schon bekannte Druckdialogfenster wird geöffnet, in dem Sie noch die letzten Einstellungen für den Druck treffen können.
8. Mit **Drucken** werden alle in der Liste ausgewählten Rechnungen nacheinander ausgedruckt.

Der Stapeldruck kann jederzeit auch aus einem anderen Programmkontext heraus erfolgen. Wählen Sie hierzu im Menü **Datei** den Befehl **Stapeldruck → Rechnungen an Kunden**.

Auf diesem Wege lassen sich auch andere Dokumente, wie beispielsweise Bestellungen, Überweisungen, Rechnungskorrekturen etc. für den Stapeldruck auswählen.

### Rechnung per eRechnung versenden

Wenn Sie Ihren eRechnung-Account bereits eingerichtet und freigeschaltet haben, können Sie eine Rechnung per eRechnung oder Poststelle versenden.

Dazu müssen Sie eine E-Mail-Adresse in der Kundenverwaltung eingeben.

In der Rechnungsmaske klicken Sie auf **eRechnung**.

## Kundenzahlungen überwachen

Nicht jede Rechnung wird sofort bezahlt. Deshalb haben Sie mit Lexware büro easy eine ständige Kontrolle über Ihre Außenstände. Auf Knopfdruck erfahren Sie, von wem Sie noch Geld in welcher Höhe zu erwarten haben und bis wann dieses bei Ihnen eingegangen sein müsste.

In den folgenden Beispielen zeigen wir Ihnen, wie Sie mit Lexware büro easy die Fälligkeiten Ihrer Rechnungen verfolgen, die eingehenden Zahlungseingänge erfassen und Rechnungen ggf. zur Zahlung anmahnen.

### Offene Rechnungen anzeigen

Wie eingangs zum Thema Verkaufsaufträge kurz erwähnt, werden Forderungen an Dritte durch sog. Offene Posten verwaltet. Jede Rechnung, die Sie in Lexware büro easy speichern, erzeugt solche offenen Posten. Die Verwaltung der offenen Posten ermöglicht Ihnen zu verfolgen, welche Rechnungen – bezogen auf das vereinbarte Zahlungsziel – noch nicht bezahlt wurden.

Um sich einen Überblick über die ausstehenden Rechnungen zu verschaffen, stehen Ihnen mehrere Möglichkeiten zur Verfügung:

1. Sie befinden sich beispielsweise in der Kundenverwaltung. In dieser Liste wird zu jedem Kunden der entsprechende **Saldo**, also die Summe der offenen Posten, angezeigt.

Kunden/Projekte				
A B C D E F G H I J K L M N O P Q R S T U V W X Y Z <input type="text" value="Suche..."/>				
	Nummer ▲	Kunde	Saldo	Angebot-Summe ▲
	14	Patrick Prinz	0,00	0,00
	15	Peter Assler	0,00	598,58
	16	Peter Schreiber	132,66	0,00

2. Klicken Sie im Bereich **Berichte** auf den Bericht **Offene Posten Kunde**, um die einzelnen Posten zu überprüfen, die dem Saldo zugrunde liegen.
3. Möchten Sie einen Gesamtbericht über die offenen Rechnungen aller Kunden erstellen, wählen Sie im Menü **Berichte** den Befehl **Kunden → Offene Rechnungen** oder **Offene Rechnungen nach Fälligkeit**.

**Offene  
Rechnungen  
nach Fälligkeit**

In diesem Bericht werden alle offenen Posten aller Kunden aufgelistet und nach ihrer Fälligkeit sortiert. So sehen Sie, welche Rechnungen fällig oder sogar überfällig sind.

Aus allen Berichten heraus können Sie die InfoZoom-Funktion nutzen, um mit einem Doppelklick die entsprechende Rechnung zu öffnen.

## Zahlungseingang verbuchen

### Offene Posten ausgleichen

Eingehende Zahlungen lassen sich den zugehörigen Rechnungen zuweisen. Lexware büro easy sucht hierbei selbst nach übereinstimmenden Rechnungen und markiert diese. Ein Zahlungseingang kann per Mausklick auch auf verschiedene Rechnungen eines Kunden aufgeteilt werden. Auch Teilzahlungen lassen sich problemlos abbilden.

Im folgenden Beispiel gehen wir davon aus, dass unser Kunde eine zurückliegende Rechnung in voller Höhe bezahlt. Der Zahlungseingang wird automatisch dem offenen Posten des Kunden zugeordnet. Dadurch wird dieser ausgeglichen.

1. Sie haben Ihren Kontoauszug vorliegen oder sich den Betrag und das Eingangsdatum der Zahlung notiert. Wählen Sie im Menü **Kunden** den Befehl **Zahlungseingang verbuchen**, um das entsprechende Dialogfenster zu öffnen.

Alternativ dazu bietet in der Rechnung selbst der Befehl **Zahlung** die Möglichkeit direkt in den Dialog **Zahlungseingänge verbuchen** zu wechseln. Dabei werden die wichtigsten Eingabefelder automatisch vorausgefüllt.

2. Geben Sie das **Datum** und den **Betrag** der Zahlung ein.
3. Wählen Sie im Feld **Kunde** den entsprechenden Kunden aus der Auswahlliste. In der Liste **offene Kundenrechnungen** werden dann alle noch nicht beglichenen Rechnungen des ausgewählten Kunden angezeigt.

- Geben Sie den eingegangenen Betrag ein, im Beispiel € 132,66 (ohne Skonto). Das Programm ordnet die Zahlung der passenden Rechnung zu und markiert diese automatisch in der Liste. In unserem Beispiel hat der Kunde die Zahlung der Rechnung geleistet, die wir als Eröffnungssaldo eingegeben hatten.

**Kundenzahlung**

Datum: 28.05.2021 Saldo €: 132,66

Kunde/Projekt: 16 · Peter Schreiber Zahlungsbetrag €: 132,66

Verw.-Zweck: Stadtfest Zahlungsart: ÜW Beleg-Nr.: 2021-139

Bestehendes Guthaben €: 0,00

✓	Datum	Typ	Nummer	Orig. Betrag €	Skonto bis	Fäll. Betrag €	Skonto €	Geb. €	Zahlung €
<input checked="" type="checkbox"/>	12.05.2021	RE	2021-A...	132,66		132,66	0,00	0,00	132,66
Summe						132,66			132,66

Gesamtabzug Skonto 0,00 + Gebühren 0,00 : € 0,00

Zahlungsbetrag €: 132,66  
Bereits zugeordnet €: 132,66  
Noch zuzuordnen €: 0,00

Mit anderen nicht eingezahlten Einlagen zusammenfassen

PayPal 1210 · PayPal PayPal-Umbuchung

**Einzahlen auf** 1200 · Deutsche Bank Speichern & Schließen Speichern & Neu Löschen

- Wählen Sie im Feld **Einzahlen auf** das Konto, auf das der Zahlungseingang erfolgt ist, hier Ihr Girokonto.
- Tragen Sie unter Umständen noch einen **Verwendungszweck** und eine **Beleg-Nr.** ein, und klicken Sie zum Schluss auf **Speichern & Schließen**, um das Dialogfenster zu verlassen.
- Ein Blick in den Bericht **Offene Posten** des Kunden zeigt, dass der offene Posten dort nicht mehr aufgeführt wird.

Unten rechts im Dialog wird Ihnen die Zuordnung des Zahlungsbetrags angezeigt.

Information	Erläuterung
<b>Zahlungsbetrag</b>	Der Betrag, den Sie vom Kunden erhalten und im Feld <b>Betrag</b> € eingegeben haben.
<b>Bereits zugeordnet</b>	Dieser Anteil von dem Zahlungsbetrag wurde bereits Rechnungen zugeordnet.
<b>Noch zuzuordnen</b>	Ein Teil des Zahlungsbetrags wurde noch keiner Rechnung zugeordnet.

## Teilzahlung eingeben

In manchen Fällen zahlen Kunden nicht den vollen Rechnungsbetrag auf einmal, sondern zunächst einen Teil. Das kann z.B. der Fall sein, wenn Sie Vorauszahlungen vereinbart haben, oder wenn der Kunde bis zur vollständigen Fertigstellung eines Auftrags noch einen Teil des Rechnungsbetrags zurückbehält.

Lexware büro easy bietet Ihnen die Möglichkeit, solche Teilzahlungen abzubilden und mit einer Kundenrechnung zu verrechnen. Das folgende Beispiel sieht den Fall vor, dass mit dem Kunden eine Teilzahlung vereinbart wurde. So hat er für unsere Rechnung in Höhe von € 441,01 eine Vorauszahlung in Höhe von € 200,00 geleistet.

1. Öffnen Sie das Dialogfenster **Zahlungseingänge verbuchen** und wählen Sie den **Kunden** aus der Liste aus
2. Geben Sie den gezahlten **Betrag** ein, hier € 200,00. Die Zahlung wird automatisch der offenen Rechnung zugeordnet, obwohl sie den fälligen Betrag nicht vollständig deckt.

Zahlungseingänge verbuchen

Wie kann man... Online-Suche

Suchen Adressinfo Bish. Verlauf Journal Notiz Ändern

Konto 1400 · Forder. a. Liefer...

**Kundenzahlung**

Datum	Saldo €
13.04.2021	200,00

Kunde/Projekt 12 · Musikschule Hintertupfingen

Zahlungsbetrag € 200,00

Zahlungsart Überweisung

Verw.-Zweck Teilzahlung

Beleg-Nr. TZ-AR138

Bestehendes Guthaben € 0,00

Offene Kundenrechnungen

✓	Datum	Typ	Nummer	Orig. Betrag €	Skonto bis	Fäll. Betrag €	Skonto €	G...	Zahlung €
✓	06.04.2021	RE	2021-AR-138	486,91	10.04.2021	200,00	0,00	0,00	200,00
						Summe	200,00		200,00

Gesamtabzug Skonto 0,00 + Gebühren 0,00 : € 0,00

Skonto/Gebühren/Guthaben Zahlungen löschen

Zahlungsbetrag € 200,00  
Bereits zugeordnet € 200,00  
Noch zuzuordnen € 0,00

Mit anderen nicht eingezahlten Einlagen zusammenfassen

PayPal 1210 · PayPal PayPal-Umbuchung

Einzahlen auf 1200 · Deutsche Bank Speichern & Schließen **Speichern & Neu** Löschen

3. Wählen Sie unter **Einzahlen auf** das Konto, auf das der Betrag eingezahlt wurde und verlassen Sie den Dialog über **Speichern & Schließen**.
4. Im Bericht **Offene Posten - Kunde** können Sie die Teilzahlung und den Saldo des Kunden überwachen.

Die Rechnung wird mit ihrem Gesamtbetrag und dem noch offenen Saldo in Höhe von € 286,91 angezeigt.

## Zahlung mit Skonto verbuchen

Sollten Sie in Ihren Zahlungsbedingungen angegeben haben, dass Sie auf eine Rechnung Skonto gewähren, überweist der Kunde möglicherweise innerhalb der gesetzten Frist den Rechnungsbetrag schon abzüglich des gewährten Skontos. Es ist nun Ihre Aufgabe, den Skonto vom Rechnungsbetrag abzuziehen und korrekt zu verbuchen. Wie Lexware büro easy Ihnen dabei hilft, zeigen wir Ihnen an folgendem Beispiel.

1. Öffnen Sie das Dialogfenster **Zahlungseingänge verbuchen** und wählen Sie den Kunden aus der Liste aus.
2. Geben Sie den gezahlten Betrag ein. Lexware büro easy ordnet wieder automatisch den gezahlten Betrag dem zugehörigen offenen Posten zu.  
Geben Sie im nächsten Schritt an, wie mit der Differenz zwischen dem Rechnungsbetrag und dem Zahlungsbetrag verfahren werden soll.
3. Soll der noch offene Betrag als Skontobetrag verbucht werden, klicken Sie auf die Schaltfläche **Skonto/PayPal/Guthaben**. Das Dialogfenster **Skonto/Gebühren/Guthaben** wird geöffnet.

**Skonto / Gebühren / Guthaben** ✕

---

**Information zur Rechnung**

Rech.-Nr.	2020-AR-131	Originalrechnungsbetrag €	297,38
Rechnungsdatum	18.05.2020	Offen bei Zahlungseingabe €	288,46
Zahlungsdatum	23.05.2020	Zahlungsbetrag €	0,00
		Noch zu zahlen €	297,38

---

**Skonto**

Skonto möglich bis	26.05.2020	Skontobetrag €	<input type="text" value="8,92"/>
Zahlungsbedingungen	3% Sk in 8 Tg	Skontokonto	<input type="text" value="8000 · Umsatzerlöse:8736..."/>
Vorgeschlagenes Skonto €	8,92		

**Skonto übernehmen**

---

**Gebühren**

Gebühren-Betrag € (Z. B. Bank-/ oder PayPal-Gebühren)

Gebühren-Konto

**Gebühren übernehmen**

---

**Guthaben**

Datum	Beleg-Nr.	Typ	Guthaben	verr. Guthaben	verbl. Guthaben
Gesamt			0,00	0,00	0,00

---

Gesamtabzug Skonto 8,92 + Gebühren 0,00 + Guthaben 0,00 : € 8,92

**Offener Rechnungsbetrag abzüglich Skonto/Gebühren/Guthaben : € 288,46**

---

**Wie kann man...**
**Skonto/Gebühren/Guthaben verrechnen**

Alle wichtigen Daten der Rechnung werden auf einen Blick angezeigt: der Rechnungsbetrag und der offene Saldo, die vereinbarten Zahlungsbedingungen, das Datum, bis zu dem Skonto gewährt wird und der aufgrund der Zahlungsbedingungen vorgeschlagene Skontobetrag.

In einer kleinen Überblicksrechnung wird der Skontobetrag vom fälligen Betrag abgezogen und ein zu zahlender Gesamtbetrag errechnet.

4. Passen Sie ggf. den Betrag des gewährten Skontos im Feld **Skontobetrag** so an, dass die vom Kunden gezahlte Summe dem errechneten **Gesamtbetrag** entspricht.
5. Achten Sie darauf, dass die Option **Skonto übernehmen** aktiviert ist.
6. Geben Sie nun noch ein **Konto** an, auf das der Skonto gebucht werden soll. In unserem Beispiel ist dies das Konto **Gewährte Skonti 19%**.
7. Klicken Sie dann auf **OK**, um den Skonto zu buchen. Auf der Rechnung hat sich nun der fällige Betrag um den gewährten Skonto verringert.

Unten rechts im Dialog wird Ihnen der Abzugsbetrag von Skonto und Guthaben angezeigt und der daraus resultierende offene Restbetrag nach Abzug.

Hat ein Kunde Ihnen den vollen Rechnungsbetrag überwiesen, obwohl Sie ihm gerne Skonto gewähren möchten, dann verfahren Sie nach demselben Schema wie gerade beschrieben. Beim Speichern der Rechnung bleibt nun ein Restbetrag übrig. Lexware büro easy fragt Sie automatisch, ob Sie dem Kunden diesen Restbetrag als Guthaben gutschreiben wollen. Genaueres dazu erfahren Sie im Abschnitt **Rechnungskorrekturen und Erstattungen erstellen**.

### Zahlung mit Guthaben verbuchen

Sollten Sie eine Rechnungskorrektur erstellt oder Überzahlung vom Kunden erhalten haben, die Sie mit der Zahlung berücksichtigen möchten, verfahren Sie wie im folgenden Beispiel:

1. Im Dialog **Skonto und Guthaben**.
2. Unter **Guthaben** sind die Rechnungskorrekturen und Überzahlung aufgelistet.
3. Setzen Sie ein Häkchen in der ersten Spalte bei den Rechnungskorrekturen und Überzahlungen, die Sie verrechnen möchten. Sie können die Beträge ggf. manuell ändern.
4. Klicken Sie auf **Skonto/Gebühren/Guthaben verrechnen**.

Unten rechts im Dialog wird Ihnen der Abzugsbetrag vom Skonto angezeigt und der daraus resultierende offene Restbetrag nach Abzug.

### Zahlung über PayPal verbuchen

1. Wählen Sie **Einzahlen auf PayPal-Konto**.
2. Klicken Sie auf **Skonto/Gebühren/Guthaben**, um ggf. die PayPal-Gebühren zu buchen.
3. Geben Sie den Betrag der Gebühren ein.
4. Wählen Sie ein Konto für PayPal-Gebühren (z. B. Nebenkosten des Geldverkehrs).
5. Klicken Sie auf **Skonto/Gebühren/Guthaben verrechnen**.  
Die Gebühren werden automatisch von dem Rechnungsbetrag abgezogen.
6. Speichern Sie den Zahlungseingang.

Das PayPal-Konto, falls noch nicht vorhanden, legen Sie unter **Firma** → **Kontenrahmen** an.

1. Wählen Sie den Typ ‚Bank‘,
2. Geben Sie einen Namen ein, z. B. PayPal-Konto.

### Vom PayPal-Konto umbuchen

Um Beträge von Ihrem PayPal-Konto auf beispielsweise Ihr Bankkonto umzubuchen steht Ihnen der Befehl **PayPal-Umbuchung** im Dialog **Zahlungseingänge verbuchen** zur Verfügung.

### Kundenlastschrift zu Rechnung verbuchen

Eine schnelle Möglichkeit für Sie, ausstehende Rechnungsbeträge zu erhalten, ist der Einzug über das Lastschriftverfahren. Dafür muss Ihnen allerdings der Kunde zuvor mit seiner Unterschrift die Erlaubnis und damit ein Mandat erteilt haben.

Wir zeigen Ihnen, wie Sie eine Lastschriftzahlung in Lexware büro easy eingeben.

1. Wählen Sie im Menü **Kunden** den Befehl **Lastschriftzahlungen verbuchen**. Das entsprechende Formular wird geöffnet.

Das Eingabefenster vereint ein Lastschriftformular, das einem normalen Überweisungsformular sehr ähnlich ist, und Felder, die Ihnen schon aus dem Fenster **Zahlungseingänge verbuchen** bekannt sind, wie beispielsweise die Liste der offenen Kundenrechnungen.

2. Geben Sie zunächst ein **Bankkonto** an, auf das der Rechnungsbetrag eingezahlt werden soll.
3. Wählen Sie dann aus der Liste im Feld **Zahlungspflichtiger** den Kunden aus, von dem der Rechnungsbetrag eingezogen wird. Haben Sie für den Kunden die Bankverbindungsdaten schon gespeichert, so werden diese automatisch eingetragen. Ansonsten müssen Sie das nachholen.

Im unteren Bereich des Fensters werden nun die offenen Rechnungen des ausgewählten Kunden angezeigt.

4. Tragen Sie im Feld **Betrag** die Summe ein, die Sie vom Kunden einziehen. Der Betrag wird automatisch der passenden Rechnung zugeordnet.

**Kundenlastschriften zu Rechnungen verbuchen**

Wie kann man... Online-Suche

Bish. Verlauf

Forderungskonto 1400 · Forder. a. Liefer... Kundensaldo € 912,38  
Bankkonto 1200 · Girokonto (verzö... Schlusssaldo € 6.562,92

SEPA - Lastschrift

DD Bank DBBADEM002 09.04.2021

Kreditinstitut BIC Datum Unterschrift

Zahlungspflichtiger: Name, Vorname/Firma Kontoinhaber  
15 Peter Assler Ambiente

IBAN des Zahlungspflichtigen  
DE06680700240789654123

BIC (SWIFT-Code) des Kreditinstituts  
DEUTDE33HAN

Verwendungszweck Betrag: Euro, Cent  
Rchng. 117 EUR 912,38

noch Verwendungszweck

Zahlungsempfänger: Name, Vorname/Firma  
Tina's Flower Events

IBAN BLZ Kontonummer  
DE 56 70000997 2000348444

Bestehendes Guthaben € 0,00  
(Mit dieser Zahlung) Beglichene Kundenrechnungen sowie noch offene Rechnungen

✓	Datum	Typ	Nummer	Orig. Betrag €	Skonto bis	Fäll. Betrag €	Skonto €	Zahlung €
✓	04.04.2020	RE	117	912,38	12.04.2020	912,38	0,00	912,38
Summe						912,38		912,38

Gesamtabzug Skonto : € 0,00

Skonto/Guthaben Zahlungen löschen Zahlungsbetrag € 912,38  
Bereits zugeordnet € 912,38  
Noch zuzuordnen € 0,00

Aktuellen Status überprüfen / ändern Online: zu übertragen

Speichern & Online Speichern & Schließen **Speichern & Neu** Wiederherstellen

5. Unter **Lastschrifttyp** können Sie das Abbuchungsverfahren festlegen.  
Voraussetzungen für SEPA-Lastschriften sind Ihre eigenen IBAN/BIC und die IBAN-Nummer Ihrer Kunden, Ihre Gläubiger-Nummer und ein Mandat für eine Lastschrift. Genauere Informationen zu SEPA-Lastschriften finden Sie im Kapitel SEPA-Lastschriften und in der Online-Hilfe.
6. Wählen Sie nun unter **Aktuellen Status überprüfen / ändern** aus, wie Sie mit dem Lastschriftformular weiter verfahren wollen.  
Sie können die Lastschrift
- per Online-Banking (HBCI oder Web) an die Bank senden oder
  - auf z.B. USB-Stick speichern und bei Ihrer Bank im XML-Verfahren einreichen (gilt nur für SEPA-Transaktionen).
7. Haben Sie das passende Verfahren gewählt und alle Eingaben überprüft, klicken Sie auf **Speichern & Schließen**, um das Dialogfenster zu verlassen.

## SEPA-Lastschriften

Voraussetzungen für das Versenden von Lastschriften sind:

- eine Gläubiger-ID (Gläubiger-Identifikationsnummer), die Sie bei der Bundesbank beantragen müssen und in den Firmendaten hinterlegen.
- die IBAN/BIC-Nummern Ihres Bankkontos
- die IBAN-Nummer Ihrer Kunden
- ein gültiges Mandat pro Lastschrift (mit Status 'Aktiv')
- die Berücksichtigung der Vorlaufzeit (bankabhängig)

### Prenotification

Achten Sie darauf Ihre Kunden mit dem Versenden einer sog. Prenotification rechtzeitig über künftige Abbuchungen zu informieren. Eine Prenotification ist eine Vorankündigung und beinhaltet folgende Informationen: Dies können Sie mit büro easy erledigen, indem Sie die entsprechende Rechnungsvorlage mit Prenotification verwenden.

- Das Fälligkeitsdatum der Abbuchung
- Den fälligen Betrag
- Die Nummer des Mandats, das Sie mit der Lastschrift versenden werden.

Bei wiederkehrenden Lastschriften mit gleichen Beträgen genügt eine einmalige Prenotification mit Hinweis auf die Fälligkeitsdaten.

### Mandat

Mandate für Lastschriften legen Sie in der Kundenverwaltung an indem Sie Ihre Kundendaten bearbeiten. Auf der Registerkarte **Bankinfo** eines Kunden finden Sie die Informationen zu Lastschriftart und Mandaten (Kapitel Lastschriftenverfahren und Mandate). In der Mandatsverwaltung erstellen Sie die Mandate. Um eine Lastschrift online versenden zu können, muss das begleitende Mandat aktiv sein. Zusätzlich darf die Gültigkeit des Mandats nicht überschritten sein. Aus dem Dialog **Lastschriften erstellen** können Sie Mandate übernehmen oder auch anlegen. Mehr zum Anlegen von Mandaten und Einstellen von Vorlaufzeiten für einmalige oder wiederkehrende Lastschriften erfahren Sie in der Online-Hilfe.

### Vorlaufzeit

Erkundigen Sie sich bei Ihrer Bank über die Vorlaufzeiten bei der Ausführung von Lastschriften und überprüfen Sie diese bei Ihren jeweiligen Bankkonten unter **Firma** → **Kontenrahmen** indem Sie das Bankkonto mit Doppelklick im Bearbeitungsmodus öffnen.

## SEPA-Lastschriften erstellen

Im Dialog **Kundenlastschrift zu Rechnung verbuchen** ist **Lastschrifttyp** SEPA vorausgewählt. Wenn Sie beim Kunden die Art von Lastschriftverfahren bereits definiert haben, wird diese automatisch übernommen (Basis für Privatkunden oder B2B für Firmenkunden). Klicken Sie auf **Mandat**. Die Schaltfläche **Mandat** wird erst aktiv nachdem Sie einen Kunden für die Lastschrift ausgewählt haben.

Wenn Sie bereits mehrere Mandate angelegt haben, markieren Sie das Mandat aus der Liste, das Sie speziell für diese Lastschrift erstellt haben. Um gültig zu sein, muss ein Mandat aktiv sein.

Nach Übernahme erscheinen Nummer und Typ des Mandats rechts auf der Lastschrift. Nachdem Sie den Betrag und Verwendungszweck eingeben haben, klicken Sie auf **Speichern**.

büro easy prüft mehrere Eingaben in der Lastschrift und gibt Ihnen ggf. eine Warnung: das Mandat ist nicht aktiv oder fehlt, die Vorlaufzeit ist zu kurz usw.

Damit verringert sich das Risiko einer fehlerhaften oder unvollständigen Lastschrift, die bei einer Ablehnung seitens Ihrer Bank, Gebühren verursachen würde.

### Rechnungen anmahnen

Wenn einer Ihrer Kunden seine Rechnung nicht rechtzeitig begleicht, kommt Ihnen die Aufgabe zu, ihn an die ausstehenden Zahlungen zu erinnern. Das Erstellen von Mahnungen erfolgt in Lexware büro easy im Mahn-Center.

Lexware büro easy verfügt über ein dreistufiges Mahnwesen, mit dessen Hilfe Sie Ihre Kunden an die Zahlung überfälliger Rechnungen erinnern und Ihre gesamten Mahnungen verwalten können.

### Überfällige Kundenrechnungen anzeigen

Lexware büro easy macht Sie darauf aufmerksam, wenn Rechnungen überfällig sind und angemahnt werden können. Beispielsweise erhalten Sie in der Liste der **Aufgaben & Erinnerungen** einen Hinweis auf überfällige Kundenrechnungen.

1. Öffnen Sie im Menü **Firma** die **Startseite** und wechseln Sie zum Register **Aufgaben & Erinnerungen**.

Im Bereich **Erinnerungen** wird angezeigt, ob Kundenrechnungen überfällig sind.

	Datum	Text	Betrag
▶		Zu begleichende Lieferantenrechnungen (4)	-179,03
▶		Überfällige Kundenrechnungen (1)	1.026,26
▶		Zu druckende Lastschrift (1)	180,06
▶		Zu druckende Kundenrechnungen (4)	1.354,11

2. Alternativ hierzu können Sie überfällige Kundenrechnungen auch über das **Mahn-Center** oder den Bericht **Überfällige Kundenrechnungen** abfragen.

### Mahnstufen und Mahngebühren festlegen

Um für die **überfälligen Kundenrechnungen** einen Mahnlauf zu starten, haben Sie mehrere Möglichkeiten:

- Sie klicken im Fenster **Aufgaben & Erinnerungen** auf den Eintrag **überfällige Kundenrechnungen**.
- Sie wählen im Menü **Kunden** den Befehl **Mahn-Center**.

1. Falls Sie bisher noch keine Einstellungen für das Mahnwesen getroffen haben, werden Sie in einem weiteren Fenster gefragt, ob Sie das nun nachholen und Mahngebühren einrichten möchten. Antworten Sie mit **Ja**. Sie gelangen automatisch in die Einstellungen für das Mahnwesen.

2. Wenn Sie die Mahngebühren auf der Basis eines prozentualen Zinssatzes berechnen möchten, geben Sie den **jährlichen Zinssatz** ein. Sie können aber auch eine **Mindestgebühr** festlegen, die auf jeden Fall in Rechnung gestellt wird, selbst wenn die berechnete Mahngebühr einmal niedriger ausfällt.
3. Wenn Sie Ihren Kunden eine **Nachfrist** einräumen möchten, bis zu deren Ablauf keine Mahngebühren erhoben werden, geben Sie die Dauer dieser Frist in Tagen ein. Tragen Sie dazu die Anzahl der Tage in die entsprechenden Kästchen im Bereich **Mahnungen nach** (Tage) ein.
4. Wählen Sie das **Konto** aus, auf das die Mahngebühren verrechnet werden sollen.
5. Geben Sie an, wie die **Mahngebühren berechnet** werden sollen: ab dem Datum der Fälligkeit oder ab dem Datum der Rechnungsstellung.
6. Möchten Sie die Rechnungen über die Mahngebühren automatisch in die Liste der zu druckenden Rechnungen aufnehmen, setzen Sie in das entsprechende Feld ein Häkchen.
7. Sie können angeben, ab welcher Mahnstufe Sie eine Liefersperrung für den gemahnten Kunden verhängen möchten.

Wenn Sie eine Rechnung oder sonstige Buchung für einen Kunden mit Liefersperrung erstellen möchten, weist büro easy Sie darauf hin, dass dieser Kunde gesperrt ist.

8. Falls für einen Kunden mehrere Mahnungen anfallen, können Sie diese dennoch in einem einzigen Anschreiben behandeln. Aktivieren Sie dazu die Option **Mehrere Mahnungen eines Kunden in einer Mahnung zusammenfassen**.
9. Sind alle Eingaben vollständig, klicken Sie auf **OK**. Die Einstellungen gelten für alle Kunden, die in Zukunft neu angelegt werden.  
Wurde (wie in unserem Beispiel) die Seite für die Einstellungen zum Mahnwesen automatisch nach dem Start des Mahnlaufs geöffnet, wird nach dem Schließen direkt das Mahn-Center geöffnet.

Sie können die Einstellungen für das Mahnwesen jederzeit später wieder aufrufen und ändern. Klicken Sie dazu auf **Firma → Einstellungen** und wählen Sie **Mahnwesen**.

### Mahnlauf durchführen

Im folgenden Beispiel wollen wir uns alle überfälligen Rechnungen zur Mahnung vorschlagen lassen und die Mahnungen anschließend auf der Grundlage einer Word-Vorlage ausdrucken.

1. Sie befinden sich im Mahn-Center und haben einen oder alle Kunden selektiert.
2. Stellen Sie unter **Auswahl Mahnungen** ein, für **welche Mahnstufe** Sie den Mahnlauf durchführen möchten. Auf der Grundlage, der zuvor von Ihnen eingestellten Mahnfristen, stellt Lexware büro easy die Rechnungen als Auswahl zur Verfügung, deren Fälligkeit im entsprechenden Zeitraum liegt.
3. Geben Sie an, bis zu welchem **Datum** die überfälligen Rechnungen berücksichtigt werden sollen. Normalerweise wird hier das aktuelle Datum eingetragen.

**Einstellungen vornehmen**

1. Nachdem Sie eine der Mahnstufen ausgewählt und das Stichdatum für die Mahnungserstellung angegeben haben, werden alle Rechnungen, die den zuvor angegebenen Kriterien entsprechen, in einem Übersichtsfenster angezeigt.
2. Wählen Sie diejenigen Rechnungen aus der Liste aus, die Sie anmahnen möchten. Die Auswahl erfolgt, indem Sie per Mausclick in der ersten Spalte ein Häkchen setzen.
3. Für jede einzelne Rechnung können Sie in der Spalte **€ Mahng.** den Betrag der Mahngebühr verringern oder erhöhen.

**Rechnungen auswählen**

Ab Mahnstufe 2 können Sie die ausgewählten Rechnungen auch eine **Mahnstufe zurücksetzen**. Die bisher erstellten Mahnungen bleiben bestehen und die Rechnungen stehen in der nächsten niedrigeren Stufe wieder zur Auswahl.

4. Klicken Sie auf **Mahnungen erstellen**

Lexware büro easy erstellt anschließend automatisch die entsprechenden Mahnungen und erhöht die Mahnstufe für die ausgewählten Rechnungen um den Zähler Eins.

1. Bei der Abfrage 'Möchten Sie die Mahnungen drucken' klicken Sie auf **Ja**, wenn Sie diese gleich drucken möchten.
2. Eine Liste der zu druckenden Mahnungen ermöglicht es Ihnen, Mahnungen zum Drucken zu selektieren.
3. Nachdem Sie die Mahnungen für den Druckvorgang ausgewählt haben, klicken Sie auf **OK**.

**Mahnungen drucken**

4. Im Dialog **Mahnungen drucken** wählen Sie oben in der Auswahlliste, ob die Mahnungen aus büro easy, in Microsoft Word, in OpenOffice.org Writer oder als PDF gedruckt werden sollen.

Je nach Auswahl des Druckvorgangs wird das entsprechende Programm automatisch geöffnet bzw. die Mahnungen gleich gedruckt.

### Vorlagen auswählen

Wenn Sie sich für den Druckvorgang aus büro easy, Microsoft Word oder OpenOffice.org Writer entschieden haben, können Sie jetzt eine Vorlage für das Mahnschreiben auswählen.

Analog zu den Rechnungsvorlagen können Sie auch für Mahnungen eigene Vorlagen erstellen und verwenden.

1. Für den Druck aus Microsoft Word bzw. OpenOffice.org Writer geben Sie Ihren Namen und Titel ein, falls sie als Unterschrift am Ende des Textes eingefügt werden sollen.

Das Programm kann eine Warnung ausgeben, falls für das Erstellen der Mahnung in Word / OpenOffice.org Writer notwendige Daten fehlen sollten, wie z.B. Name, Anschrift oder Postleitzahl. Setzen Sie ggf. in das entsprechende Kontrollkästchen ein Häkchen.

2. Ist wie in unserem Beispiel der Druck-Export nach Word vorgesehen, wird MS Word geöffnet und alle Mahnungen werden als Serienbrief-Dokumente erstellt.
3. Passen Sie die Word- /OpenOffice.org-Dokumente nach Ihren Wünschen an und drucken Sie diese aus.

#### **Mahnwesen verwenden**

Wenn Sie das Mahnwesen in büro easy nicht mehr nutzen möchten, deaktivieren Sie dieses Kontrollkästchen.

#### **Mahngebühren mit Nullbeträgen nicht drucken**

Ist diese Option aktiviert, werden Mahngebühren mit Nullwerten auf Ihren Mahnschreiben nicht angezeigt.

## Rechnungskorrekturen und Erstattungen erstellen

Verwenden Sie Rechnungskorrekturen für zurückgesandte Artikel (Retouren) oder stornierte Bestellungen, für die Sie eine Rechnung versandt und bereits eine Zahlung erhalten haben. Eine Rechnungskorrektur reduziert den Betrag, den der Kunde Ihnen schuldet. Falls der Kunde schon alles bezahlt hat, schulden Sie dem Kunden Geld und ein negativer Kundensaldo wird angezeigt.

### Rechnungskorrekturen erstellen

Unser folgendes Beispiel geht davon aus, dass Sie Waren an einen Kunden geliefert und hierfür auch eine Zahlung erhalten haben. Entsprechend einer Vereinbarung gibt der Kunde einen nicht benötigten Teil der Waren wieder zurück und erhält dafür eine Rechnungskorrektur.

1. Wählen Sie im Menü **Kunden** den Befehl **Rechnungskorrekturen/Erstattungen erstellen**, um das entsprechende Dialogfenster zu öffnen.

- Wählen Sie den **Kunden** in der Auswahlliste aus und tragen Sie die zurückgegebenen Artikel mit der entsprechenden Menge ein.

Rechnungskorrektur

Kunde: Peter Schreiber, Birkenweg 49, 12346 Bauminggen

Pos.	Artikel	Beschreibung	Menge	Einheit	Preis €	MwSt	MwSt. €	Betrag €
1	16 - Terracotta Serie: 17 ...	Terracotta Blumentopf 30 cm. Relief Toskana. Winterfest.	1	St.	6,28	19%	1,19	6,28
NETTOBETRAG €								6,28
MwSt GESAMT €								1,19
Summe €								7,47
Restguthaben €								7,47

Zu drucken

Preis-/Betragsfeld: Netto  MwSt-Senkung

Verw.-Zweck: Bruch

Buttons: Speichern & Schließen, Speichern & Neu, Löschen

- Möchten Sie die Rechnungskorrektur ausdrucken und dem Kunden zusenden, achten Sie darauf, dass im Kästchen **Zu drucken** ein Haken gesetzt ist.
- Sobald Sie alle Angaben überprüft haben, klicken Sie auf **Speichern & Schließen**, um die Rechnungskorrektur zu speichern und dem Kunden anrechnen zu lassen.

## Rechnungskorrektur verbuchen

Bei der Zahlung der nächsten Rechnung zieht der Kunde den gutgeschriebenen Betrag direkt vom Rechnungsbetrag ab und überweist nicht die volle Rechnungssumme. Sie müssen die Rechnungskorrektur nun verbuchen. Das funktioniert ähnlich wie das Verrechnen eines Skontos.

- Um die eingegangene Zahlung zu verrechnen, wählen Sie den Befehl **Kunden → Zahlungseingänge verbuchen**.
- Wählen Sie den Kunden aus und geben Sie den erhaltenen Betrag ein. Das aktuelle Gesamtguthaben des Kunden wird Ihnen angezeigt.
- Markieren Sie in der Liste die entsprechende Rechnung. Der gezahlte Betrag weicht von der Rechnungssumme ab.
- Klicken Sie auf die Schaltfläche **Skonto/Gebühren/Guthaben**, um den fehlenden Betrag mit der Rechnungskorrektur zu verrechnen.
- Wählen Sie das Guthaben (in diesem Fall die Rechnungskorrektur) aus der Liste aus und klicken Sie auf **OK**.
- Speichern Sie den aktualisierten Zahlungseingang mit **Speichern & Schließen**.

## Erstattungen ausfüllen

Ein anderer Kunde hat eine Rechnung versehentlich zweimal bezahlt, weil er übersehen hatte, dass der Betrag schon per Lastschrift von seinem Konto eingezogen wurde. Er möchte aber keine Rechnungskorrektur, sondern die Summe direkt wieder auf sein Konto zurück überwiesen bekommen.

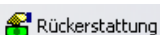

1. Wählen Sie den Befehl **Kunden → Rechnungskorrektur/Erstattungen erstellen**.
2. Gehen Sie wie gewohnt vor, indem Sie den **Kunden** und die zu erstattenden **Artikel** auswählen.
3. Klicken Sie anschließend in der Symbolleiste des Rechnungskorrekturfensters auf das Symbol **Rückerstattung**. In dem daraufhin eingeblendeten Fenster können Sie nun entscheiden, ob Sie die Erstattung als Überweisung oder als Barzahlung eingeben bzw. ob Sie einen Scheck ausdrucken möchten.

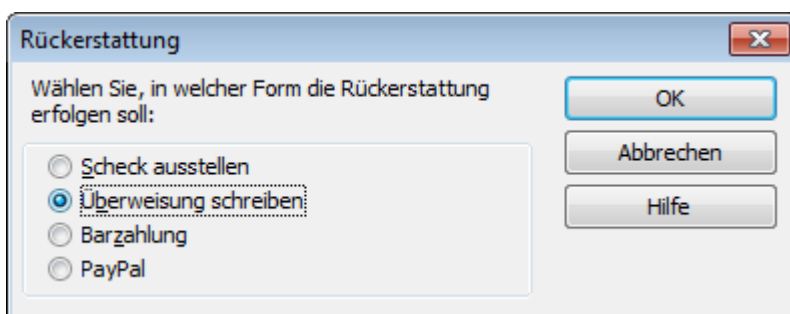

4. Wir wählen im Beispiel die Option **Ausstellung einer Überweisung**. Mit **OK** wird das entsprechende Überweisungsformular geöffnet.
5. Wählen Sie das **Bankkonto** aus, von dem aus Sie die Erstattung überweisen möchten und überprüfen Sie die Angaben auf dem Überweisungsformular.
6. Wählen Sie unter **Aktuellem Status überprüfen/ändern** aus, ob die Überweisung online übertragen oder ausgedruckt werden soll.
7. Haben Sie eine Online-Übertragung gewählt, können Sie zum Schluss auf **Speichern & Online** klicken. Es wird direkt das Center **Zahlungsverkehr** geöffnet, von dem aus Sie die Überweisung losschicken können.

Weitere Informationen hierzu finden Sie im Kapitel **Online-Überweisung ausfüllen und übertragen** auf Seite 179.

## Bezahlt /verrechnet

Rechnungskorrekturen bekommen den Stempel 'Bezahlt', wenn es sich um Rückerstattungen handelt. Wenn Sie eine Rechnungskorrektur dagegen mit einer oder mehr Kundenrechnungen verrechnen, bekommt diese den Stempel 'Verrechnet'.

## Forderungsausfall bei einem Kunden

Was tun wenn ein Kunde seine Rechnung nicht bezahlt hat?

Erstellen Sie wie gewohnt Ihre Rechnung an den Kunden über das Menü

**Rechnungen an Kunden erstellen.** Wenn der Kunde nur einen Teilbetrag oder die Rechnung gar nicht zahlt und die Forderungen teilweise bzw. ganz abgeschrieben werden müssen, wählen Sie im Menü **Zahlungseingänge verbuchen** folgendes:

1. Wählen Sie im Feld **Kunde** den Kunden aus.

Die offene Rechnung erscheint im Detailbereich **Offene Kundenrechnungen**.

2. Geben Sie im Feld **Betrag EUR** den Teilbetrag ein, den der Kunde tatsächlich bezahlt gegebenenfalls 0,00 EUR bei gesamtem Forderungsausfall.

Bei einem teilweisen Forderungsausfall ordnen Sie den Zahlbetrag der entsprechenden Rechnung im Detailbereich **Offene Kundenrechnungen** zu.

3. Wählen Sie die Schaltfläche **Skonto/Gebühren/Guthaben**.

4. Geben Sie im Feld **Skontobetrag EUR** den Betrag des Forderungsausfalls ein, ggf. den gesamten Rechnungsbetrag bei gesamtem Forderungsausfall. Im Feld **Skontokonto** Wählen Sie das Konto ‚Abschreibungen‘ (Kontentyp Ausgaben). Sofern dieses Konto in Ihrer Kontenliste nicht vorhanden ist, legen Sie dies neu an.

5. Bestätigen Sie die Eingabe mit **OK**.

6. Bestätigen Sie die Buchung mit **Speichern und Schließen**.

## Ausgaben erfassen

### Überblick

Zum normalen Waren- und Finanzverkehr eines Unternehmens gehört es, dass nicht nur Einnahmen, sondern auch Ausgaben zu erfassen sind. Wie Sie Ihre Ausgaben erfassen, hängt davon ab,

- wie detailliert Sie diese erfassen bzw. wie viel Zeit Sie bei der Eingabe aufbringen oder sparen möchten.
- ob Sie mit Online-Banking oder XML arbeiten.
- ob Sie offene Posten für Lieferanten verwalten wollen.

Grundsätzlich sieht Lexware büro easy drei Varianten vor, Ausgaben zu erfassen:

- Belegerfassung:** Wenn Sie eine schnelle und vereinfachte Eingabe Ihrer Ausgaben bevorzugen, ist die Belegerfassung die Funktion, die Sie verwenden sollten. Eine Belegausgabe bietet eine geringe Anzahl von Feldern zum Ausfüllen (Bezeichnung für die Ausgabe, Betrag, Datum), aber keine Eingabe zur Zahlungsart. Bereits angelegte Standardbelege für häufig wiederkehrende Ausgaben vereinfachen die Erfassung.
- Lieferantenrechnungen:** Indem Sie Lieferantenrechnungen eingeben und begleichen, werden die offenen Posten automatisch verwaltet. Sie können jederzeit nachvollziehen, welche Rechnung bereits bezahlt bzw. noch zu begleichen ist. Diese Erfassungsmethode bietet mehrere Zahlungsmethoden beim Begleichen. Dabei können Sie z.B. auch Zahlungsträger wie Überweisungen drucken oder online verschicken. Das Programm erinnert Sie an fällige Zahlungen und berechnet Rabatte und Skonti automatisch. Zudem bietet die Methode detailliertere Auswertungen für Ihre Berichte.

- **Kassenbuch:** Die Kassenbuchausgabe bietet zusätzlich zur Belegerfassung die Möglichkeit, zusammengefasste Ausgaben einzugeben. Wenn Sie beispielsweise Büromaterial gekauft haben (Druckpapier, Toner, Disketten und eine Zeitschrift), müssen Sie auf Grund der verschiedenen Steuersätze die Ausgabe aufteilen.

Im Folgenden stellen wir Ihnen die einzelnen Methoden anhand von Beispielen vor.

### Belege erfassen

Mit Hilfe der elektronischen Belegerfassung lassen sich die Papierbelege, die sich in einem Unternehmen ansammeln, schnell über eine einzige Funktion erfassen und verwalten. Die Belegerfassung gilt sowohl für Ausgabenbelege (z.B. Kassenbons über Fachzeitschriften, Hotelrechnungen, Tankrechnungen für Dienstwagen) als auch für Einnahmenbelege.

### Was sind Standardbelege?

In Lexware büro easy steht Ihnen eine Liste an vordefinierten Vorlagen für das Erfassen von Belegen zur Verfügung: die sog. Standardbelege.

Jeder elektronisch erfasste Beleg kann einem Standardbeleg zugeordnet werden, beispielsweise der Kauf einer Fachzeitschrift namens "Energie & Umwelt" dem Standardbeleg "Zeitschriften". In einem Standardbeleg sind die Mindestangaben zur Erfassung eines Belegs vordefiniert, zumindest sollten das zugehörige Konto und der Steuerschlüssel darin festgelegt sein.

Wenn Sie über die DATEV-Schnittstelle Steuerdaten an einen Steuerberater übermitteln, ist für die korrekte Belegerfassung unbedingt ein Konto erforderlich.

Im Lieferumfang von Lexware büro easy sind bereits verschiedene Standardbelege enthalten, die Ihnen das Arbeiten mit Belegen erleichtern sollen. Sie finden diese Standardbelege im Menü **Zahlungsverkehr** → **Standardbelegverwaltung**, können aber auch eigene Standardbelege anlegen.

### Standardbeleg erfassen

Im folgenden Beispiel zeigen wir Ihnen nun, wie Sie einen Beleg über den Kauf von Briefmarken auf der Grundlage des entsprechenden Standardbelegs erfassen.

1. Wählen Sie im Menü **Zahlungsverkehr** den Befehl **Belege erfassen**.  
Das gleichnamige Dialogfenster wird geöffnet.
2. Wählen Sie im Feld Konto das Bank- oder das Kassenkonto aus, auf das bzw. von dem der Betrag gebucht werden soll.

3. Wählen Sie unter **Standardbeleg** den Eintrag **Porto** aus und geben Sie den entsprechenden **Betrag** ein. Die Beträge bei der Belegerfassung werden immer in Brutto eingegeben. Je nach Belegart werden der MwSt-Schlüssel sowie die im Betrag enthaltene Mehrwertsteuer ausgewiesen. In unserem Beispiel enthält der Beleg über das Porto keine Mehrwertsteuer.

Standardbeleg	Datum	Beleg-Nr.	Betrag €	MwSt.
Porto	07.02.2021	B2021-2	17,50	

Below the table, there are three more fields:

Konto	Belegart	Bezahlt an
4905 · Sonst. betr. Aufwend...	Ausgabe	20 · Paper & Co

At the bottom of the form, there is a text field for 'Verw.-Zweck' containing 'Briefmarken', a 'MwSt-Senkung' checkbox, and three buttons: 'Speichern & Schließen', 'Speichern & Neu', and 'Wiederherstellen'.

4. Tragen Sie ggf. noch einen Verwendungszweck ein und speichern Sie den Beleg mit **Speichern & schließen**.

Über die Firmeneinstellungen können Sie selbst festlegen, welche Eingabefelder die Belegerfassung anzeigt und welche nicht. Wenn Sie beispielsweise stets dieselbe Belegart eingeben und sich bestimmte Angaben wie das Konto, der Steuerschlüssel oder der Betrag nicht ändern, müssen diese Eingabefelder nicht unbedingt im Erfassungsfenster sichtbar sein.

Um bestimmte Eingabefelder für die Belegerfassung anzuzeigen bzw. auszublenden, gehen Sie wie folgt vor:

1. Wählen Sie den Befehl **Firma → Einstellungen**.
2. Öffnen Sie die Seite **Zahlungsverkehr** und wechseln Sie in die Registerkarte **Firmeneinstellungen**.
3. Wählen Sie unter **Belegerfassung** aus, welche Felder Sie in der Vorlage zusätzlich einblenden möchten, z.B. **Belegart anzeigen** und **Konto anzeigen**. Über das Feld **Belegart** können Sie erkennen, ob es sich um eine **Ausgabe** oder um eine **Einnahme** handelt. Über das Konto werden die Ausgaben oder Einnahmen innerhalb Ihrer Buchhaltung kategorisiert.
4. Speichern Sie Ihre Einstellungen mit **OK**.

Wenn Sie nun das nächste Mal einen Beleg eingeben, werden die gewählten Felder im Dialogfenster angezeigt.

Im jetzt einblendeten Feld **Konto** ist erkennbar, dass der Kauf von Briefmarken über das Konto **Porto** abgebildet wird.

**Zusätzliche Felder einblenden**

## Neuen Standardbeleg hinterlegen

Sollte es vorkommen, dass Sie einen Beleg eingeben möchten, für den noch kein Standardbeleg vorbereitet ist, können Sie diesen zuvor anlegen. Wie Sie hierbei vorgehen, zeigen wir an Hand einer einzugebenden Hotelrechnung.

1. Starten Sie die Belegerfassung über **Zahlungsverkehr** → **Belege erfassen**.
2. Wählen Sie unter **Standardbeleg** den Eintrag **Neu**.
3. Geben Sie zunächst den **Namen** des neuen Standardbelegs ein, hier **Tanken**.

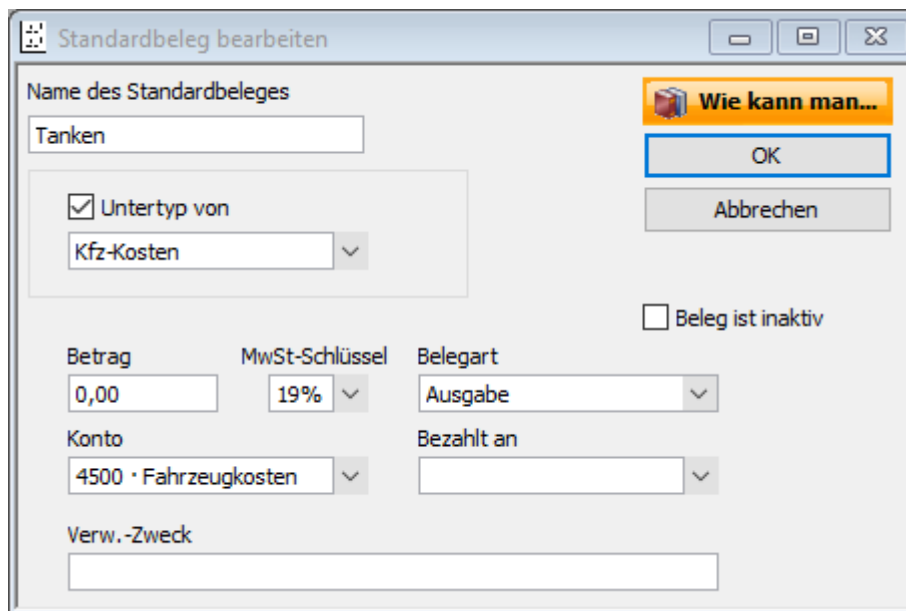

4. Geben Sie den **MwSt-Schlüssel** und das entsprechende **Konto** an, das Sie dem Beleg als Gegenkonto zuordnen wollen.
5. Als Belegart ist in unserem Beispiel der Eintrag **Ausgabe** zu wählen.  
Handelt es sich bei der Ausgabe um einen regelmäßigen festen Betrag, kann dieser im Feld **Betrag** voreingestellt werden.

Für eine korrekte Abrechnung achten Sie darauf, dass Sie das richtige Konto angeben. Fragen Sie im Zweifelsfall Ihren Steuerberater.

## Lieferantenrechnungen erfassen

Neben der Eingabe von Belegen bietet Ihnen Lexware büro easy auch die Eingabe von Rechnungen an, die Händler oder Dienstleister an Sie stellen. In Lexware büro easy werden die Rechnungssteller Lieferanten genannt. Dabei erfassen Sie für jede eingehende Rechnung den Lieferanten samt Bankverbindung, den Rechnungsbetrag sowie die erhaltenen Waren bzw. Leistungen.

Dieses Vorgehen empfiehlt sich vor allem dann, wenn Sie Rechnungen auch mit Online-Überweisungen bezahlen oder die Möglichkeit zur ausführlicheren Auswertung und Überwachung Ihrer Finanzbewegungen haben möchten. Lexware büro easy kann Sie auch an fällige Zahlungen erinnern und Rabatte bzw. Skonti automatisch berechnen.

Anhand von Beispielen werden wir Ihnen nun im Einzelnen zeigen, wie Sie Lieferantenrechnungen erfassen, Lieferanten anlegen und Rechnungen begleichen.

## Lieferanten anlegen und Anfangssalden eingeben

### Lieferantentypen definieren

Mit Lieferantentypen können Sie Ihre Lieferanten gemäß den Anforderungen Ihres Unternehmens kategorisieren. Sie können z. B. Lieferantentypen so einrichten, dass aus ihnen hervorgeht, welcher Branche ein Lieferant angehört oder an welchem geografischen Standort er sich befindet.

Sie können basierend auf den Lieferantentypen Berichte erstellen. Wenn Sie z. B. Inhaber eines Bauunternehmens sind und mit Subunternehmern zusammenarbeiten, möchten Sie wahrscheinlich die Subunternehmer verpflichten, die möglichst nahe am Standort des Bauvorhabens ansässig sind. In diesem Fall können Sie einen Bericht erstellen, der die Subunternehmer nach Regionen ausweist.

### Lieferant anlegen

Angenommen, Sie haben eine Rechnung über eine Kfz-Reparatur erhalten, die Sie nun in Lexware büro easy hinterlegen möchten.

Da der Rechnungssteller in Lexware büro easy noch nicht als Lieferant angelegt ist, wollen wir das zunächst nachholen. Das Anlegen eines Lieferanten erfolgt analog zum Anlegen eines Kunden, so dass wir hier vor allem auf die Besonderheiten hinweisen wollen.

1. Öffnen Sie die Lieferantenverwaltung mit dem Befehl **Lieferanten** → **Lieferantenverwaltung**.
2. Klicken Sie im Bereich **Aktionen** auf **Neuen Lieferanten anlegen**. Das Dialogfenster zum Erfassen eines neuen Lieferanten wird mit der Registerkarte **Adressinfo** geöffnet.
3. Im Feld **Lieferant** geben Sie eine Bezeichnung ein, mit deren Hilfe Sie diesen Lieferanten in einer Liste, Suchfunktion oder einem Bericht suchen werden. Die Bezeichnung muss nicht identisch mit Namen und Firmennamen sein.
4. Haben Sie mit dem Lieferanten bestimmte Zahlungsbedingungen vereinbart, können Sie diese unter der Registerkarte **Rechnungsinfo** angeben. Die Zahlungsbedingungen werden automatisch in die Rechnungen übertragen und für die Berechnung von Fälligkeit und Skonto berücksichtigt.
5. Aktivieren Sie die Option **EU-Warenbewegungen** und geben Sie die Umsatzsteueridentifikationsnummer des Lieferanten ein, wenn es sich bei dem Lieferanten um EU-Erwerb handelt.
6. Aktivieren Sie die Option **EU-Warenbewegungen** und geben Sie die Umsatzsteueridentifikationsnummer des Lieferanten ein, wenn es sich bei dem Lieferanten um EU-Erwerb handelt.
7. Haben Sie alle Angaben gemacht, klicken Sie auf **OK**.

### Anfangssalden eingeben

Die geeignete Methode einen Anfangssaldo einzugeben hängt von Ihrer Besteuerungsart ab.

### Anfangssalden bei Einnahmen-Überschussrechnung und/oder mit verschiedenen Mehrwertsteuersätzen

Wenn Sie Ihren Gewinn mit Hilfe der Einnahmen-Überschussrechnung ermitteln oder wenn der Anfangssaldo aus Beträgen mit verschiedenen Mehrwertsteuersätzen besteht, empfehlen

wir Ihnen die offenen Rechnungen des Lieferanten einzeln im Dialog **Rechnungen von Lieferanten eingeben** zu erfassen.

### Anfangssalden bei Betriebsvermögensvergleich (Bilanzierung)

Im Dialog **Neuer Lieferant** wechseln Sie zum Register **Bankinfo** und tragen Sie hier die **Bankverbindung** des Kunden ein. Den **Banknamen** vergibt das Programm automatisch, sobald Sie eine **Bankleitzahl** angegeben haben.

### Nur Rechnungsbetrag eingeben

Nachdem Sie den Rechnungssteller als Lieferanten erfasst haben, können Sie die Rechnungsdaten eingeben. Im folgenden Beispiel wollen wir nur den Rechnungsbetrag erfassen, ohne die Rechnungspositionen einzeln aufzuführen.

1. Wählen Sie dazu den Menübefehl **Lieferanten** → **Rechnungen von Lieferanten eingeben**. Je nach Kontenrahmen ist das entsprechende Verbindlichkeitskonto (das Konto für offene Lieferantenrechnungen) automatisch voreingestellt.

Die Auswahlliste **Verbindlichkeitskonto** wird erst eingeblendet, wenn mehrere Konten dieses Typen im Kontenrahmen vorhanden sind.

2. Wählen Sie aus der Liste **Lieferant** den neu angelegten Lieferanten aus.

3. Nachdem Sie Datum, Belegnummer, Gesamtbetrag und ggf. Zahlungsbedingungen eingetragen haben, gehen Sie zum Feld **Ausgabenkonto** bzw. **Aufwendungen** (je nach Ansichtsmodus).
4. Wählen Sie ein Ausgabenkonto. Das Programm übernimmt den zugeordneten Steuersatz, um die Mehrwertsteuer zu berechnen, wenn dieser im Kontenrahmen hinterlegt wurde.
5. Einträge im Feld **Verw.-Zweck** werden automatisch in das Feld **Verwendungszweck** des Überweisungsformulars oder des Schecks übertragen, mit dem Sie die Rechnung bezahlen möchten.
6. Speichern Sie die Rechnung.

Achten Sie darauf, die Einstellung **Netto** (zuzüglich Mehrwertsteuer) oder **Brutto** (inkl. Mehrwertsteuer) vor Beginn der Rechnungserstellung festzulegen.

Zusätzlich wird im Hintergrund automatisch eine Buchung erstellt, damit die Mehrwertsteuer (hier Vorsteuer) in die Umsatzsteuer-Voranmeldung übertragen wird und Sie über Auswertungen in Form von Berichten verfügen können. Um diese Buchung bei Bedarf schnell überprüfen zu können, rufen Sie die Rechnung erneut auf (mit dem Befehl **Zurück** oder mit der Suchfunktion unter **Bearbeiten**) und drücken Sie **STRG+J**.

## Rechnungsdaten mit Positionen eingeben

Natürlich können Sie die Lieferantenrechnungen auch noch detaillierter erfassen und über den reinen Rechnungsbetrag hinaus auch die einzelnen Rechnungspositionen eingeben.

Im Einzelnen sind hierbei die folgenden Arbeitsschritte zu durchlaufen:

- Das Eingabefenster für Lieferantenrechnungen sollte um den Detailbereich für Artikel und Ausgaben erweitert werden.
- Die Artikel müssen mit Einkaufspreis und unter Angabe eines Aufwandskontos in der Artikelverwaltung hinterlegt werden (Artikel mit Bestandsführung).
- Die Lieferantenrechnung kann dann unter Angabe sämtlicher Details erfasst werden.

## Rechnungsdiallog erweitern

Für eine komfortable Eingabe der Einkaufsdetails bietet es sich an, das Eingabefenster entsprechend zu erweitern.

1. Wählen Sie den Befehl **Firma → Einstellungen**.
2. Öffnen Sie die Seite **Zahlungsverkehr** und wechseln Sie in die Registerkarte **Zusätzliche Einstellungen**.
3. Aktivieren Sie die Option **Detaillierte Ansicht nutzen** und bestätigen Sie mit **OK**.

## Innergemeinschaftlicher-Erwerb und Buchung der Steuer

Eine Rechnung für den innergemeinschaftlichen Erwerb wird im Programm netto erfasst. Beim Lieferanten muss die Option **EU-Warenbewegung** aktiviert sein.

1. Wenn Sie einen EU-Lieferant in einer Rechnung ausgewählt haben, werden die Steuersätze und -Beträge automatisch entfernt.
2. Nachdem sie die Rechnung erfasst haben, klicken sie auf **Steuer zu EU-Einkauf**.

Die Rechnung wird gespeichert und die Steuer wird automatisch im Hintergrund in Form von Journalbuchungen gebucht. Mit einem Klick auf **Bish. Verlauf** aus der Rechnung werden Ihnen die verknüpften Steuerbuchungen angezeigt.

Achten Sie darauf, beim Stornieren einer EU-Rechnung, die entsprechenden Steuerbuchungen ebenfalls zu stornieren.

### Artikel mit Einkaufspreis anlegen

Für die vorangegangenen Beispiele haben wir Artikel angelegt und herangezogen, die für den Verkauf gedacht waren und mit einem Erlöskonto verknüpft worden sind. Artikel, die auf Lieferantenrechnungen aufgeführt sind, müssen im Artikelstamm unter der Angabe des Einkaufspreises und eines Aufwandskontos erfasst werden.

Möchten Sie zusammen mit den Artikeln auch einen Warenbestand verwalten, lesen Sie bitte im Kapitel **Warenbestand verwalten** auf Seite 99 weiter.

1. Sie befinden sich in der Artikelverwaltung und wählen dort unter **Aktionen** den Befehl **Neuen Artikel anlegen**.
2. Wählen Sie als Typ **Artikel** aus und vergeben Sie **Artikelnamen**, **Einheit** und **Artikel-Nr.**
3. Setzen Sie in das Kontrollkästchen **Einkaufspreise anzeigen** ein Häkchen. Der untere Bereich des Eingabefensters wird um Felder für die Eingabe der Einkaufs- und Verkaufsinformationen erweitert.

4. Geben Sie zunächst die Bestellinformationen ein. Die Beschreibung, die Sie für den Einkauf eingeben, wird beim Verlassen des Feldes in das Feld **Beschreibung auf Verkaufsbuchungen** automatisch übertragen.
  - Bei dem Aufwandskonto handelt es sich im Regelfall um ein Ausgabenkonto für den Wareneingang. Wenn Sie beispielsweise Artikel mit 19% Mehrwertsteuer einkaufen, wählen Sie hier bspw. **Wareneingang 19%**.
  - Wenn Sie einen Artikel bei einem bestimmten Lieferanten einkaufen und diesen Lieferanten hier unter **Bevorzugter Lieferant** auswählen, brauchen Sie beim Ausfüllen einer Bestellung nur den Artikelnamen einzugeben. Der Name und die Adresse des Lieferanten werden automatisch eingetragen.
5. Auf der rechten Seite geben Sie die Verkaufsinformationen ein: **Verkaufspreis, MwSt-Schlüssel** und **Erlöskonto**.
6. Wählen Sie ggf. ein EU-Erlöskonto und EU-MwSt-Schlüssel für innergemeinschaftliche Umsätze.
7. Wenn alle Eingaben korrekt sind, klicken Sie auf **OK**.

### Artikeldetails für Rechnung eingeben

Erfassen Sie jetzt die Lieferantenrechnung mit Artikeldetails in der entsprechenden Eingabemaske.

1. Wählen Sie **Lieferanten → Rechnungen von Lieferanten eingeben**. Aufgrund der Einstellungen in den Stammdaten enthält die Eingabemaske jetzt im unteren Bereich eine Tabelle, in welche die Eingabe der Rechnungspositionen wahlweise nach Artikeln oder Aufwänden (Ausgaben) erfolgen kann.
2. Da wir einen Artikel erfassen wollen, wechseln Sie im unteren Bereich in die Registerkarte Artikel.

3. Wählen Sie in der Auswahlliste **Artikel** den Artikel aus, der zuvor in den Stammdaten hinterlegt wurde. Da wir den Artikel mit einem bevorzugten Lieferanten verknüpft haben, wird dieser durch die Auswahl des Artikels in der Rechnungsmaske automatisch herangezogen.

Rechnungen von Lieferanten eingeben - Verbindl. aus Liefer. u. Leist.

Wie kann man... Online-Suche

Verbindlichkeitskonto 1600 · Verbindl. aus Liefer. u...  Rechnung eingegangen

**Rechnung von Lieferanten**

Lieferant 15 · GrünDau... Klasse Ladenve... Datum 03.05.2021  
 Beleg-Nr. GD 43  
 Rechnung Fällig am 13.05.2021  
 Rechnungskorrektur Betrag € 71,58  
 Zahlungsbedingungen Zu zahlen € 71,58

Verw.-Zweck Bestellung Mai

Aufwendungen	€0,00	<b>Artikel</b>	<b>€71,58</b>		
Artikel	Beschreibung	Menge	Kosten	MwSt	netto
13 · Zeitsch	Zeitschrift Natur	30	2,23	7%	66,90
Gesamtsumme		€	66,90		

Buttons: Bestellung, Keine eingeben, Best. anzeigen, Splitts löschen, Neu berechnen, Steuer zu EU-Einkauf, Beträge Netto, MwSt-Senkung , Speichern & Schließen, **Speichern & Neu**, Wiederherstellen

4. Geben Sie jetzt noch die Menge ein. Die richtige **Gesamtsumme** und die enthaltene **MwSt** werden automatisch berechnet.
5. Einträge im Feld **Verwendungszweck** werden automatisch in das Feld **Verwendungszweck** des Überweisungsformulars oder des Schecks übertragen, mit dem Sie die Rechnung bezahlen möchten.
6. Überprüfen Sie noch einmal alle Rechnungsdaten und verlassen Sie das Dialogfenster mit **Speichern & Schließen**.

### Offene Lieferantenrechnungen anzeigen

Gerade wenn Sie zahlreiche Lieferantenrechnungen eingegeben haben, ist es gut, den Überblick zu behalten. Wir stellen Ihnen im Folgenden einige Möglichkeiten vor, wie Sie die durch die Eingabe von Lieferantenrechnungen erzeugten offenen Posten verwalten und die Fälligkeit von Rechnungen nie aus den Augen verlieren.

1. Öffnen Sie über **Lieferanten** → **Lieferantenverwaltung** die **Lieferantenverwaltung**. Hier wird jeder Lieferant mit seinem aktuellen Saldo aufgeführt.

Lieferanten			
A B C D E F <b>G</b> H I J K L M N O P Q R S T U V W X Y Z *			
Suche...			
Num...	Lieferant	Saldo ▲	
15	GrünDaum GmbH	71,58	
16	Grossgarten GmbH	139,35	
6	Grafik AG	267,75	

2. Um sich Details zu den offenen Posten anzeigen zu lassen, markieren Sie den Lieferanten und klicken unter **Berichte** auf den Befehl **Offene Posten Lieferant**.

Der Bericht enthält eine Liste mit allen Rechnungen, die für den ausgewählten Lieferanten noch offen sind.

Mit einem Doppelklick auf einen bestimmten Posten öffnen Sie die dazugehörige Rechnung.

3. Einen noch besseren Überblick über die offenen Posten erhalten Sie, wenn Sie sich alle offenen Rechnungen aller Lieferanten anzeigen lassen. Wählen Sie dazu im Menü **Berichte** den Befehl **Lieferanten** → **Offene Lieferantenrechnungen nach Fälligkeit**.

**Nach Fälligkeit anzeigen**

In diesem Bericht werden alle offenen Lieferantenrechnungen nach ihrer Fälligkeit aufgelistet.

Tina's Flower Events						
31.05.21 Offene Lieferantenrechnungen nach Fälligkeit - Details						
Bis zum 31. Mai 2021						
◊ Name/Typ	◊ Datum	◊ Beleg-Nr.	◊ Name	◊ Fällig am	◊ Fälligkeit	◊ Offener Saldo
<b>Aktuell</b>						
▶ Summe Aktuell						
<b>1 - 30</b>						
Lieferantenrech...	03.05.2021		8 - Friedrich Schels	13.05.2021	18	14,88
Lieferantenrech...	03.05.2021	GD 43	15 - GrünDaum Gm...	13.05.2021	18	71,58
Summe 1 - 30						86,46
<b>31 - 60</b>						
Lieferantenrech...	07.04.2021	2021-ER...	13 - Autohaus Sch...	17.04.2021	44	424,83
Summe 31 - 60						424,83
<b>61 - 90</b>						
Summe 61 - 90						
<b>&gt; 90</b>						
Summe > 90						

Sie können die InfoZoom-Funktion nutzen und mit einem Doppelklick die entsprechende Rechnung öffnen.

### Im Fenster Erinnerungen anzeigen

4. Eine weitere Möglichkeit, sich die offenen Posten anzeigen zu lassen, besteht im Fenster **Aufgaben & Erinnerungen**. Hier wird Ihnen zwar keine detaillierte Auflistung der offenen Lieferantenrechnungen geboten, aber Sie können dort Zahl und Gesamtsaldo der offenen Posten erkennen.

Standardmäßig wird die Seite **Aufgaben & Erinnerungen** beim Starten von Lexware büro easy bzw. beim Öffnen Ihrer Firma angezeigt. Sie können die Seite aber auch über **Firma** → **Startseite** und die Registerkarte **Aufgaben & Erinnerungen** öffnen.

Wenn Sie auf den Eintrag **Zu begleichende Lieferantenrechnungen** klicken, wird direkt der Vordruck zum Begleichen der Rechnungen geöffnet.

## Originalbelege archivieren

Lexware büro easy bietet Ihnen die Möglichkeit, mit dem Scanner eingelesene Originalbelege und -rechnungen zu archivieren. Zusätzlich können Sie diese Originalbelege einer oder mehreren Lieferantenrechnungen zuordnen. Auf der Rechnung wird dann vermerkt, dass ein Originalbeleg zugeordnet wurde, der auch direkt aufgerufen werden kann.

## Originalbeleg hinzufügen

Bevor Sie einen Originalbeleg archivieren können, müssen Sie den Beleg oder die Rechnung mit einem Scanner eingescannt und als Grafikdatei auf Ihrem Rechner gespeichert haben. büro easy unterstützt die gängigen Grafikformate wie bmp, jpg, gif, emf, und tif und pdf-Dokumente.

1. Öffnen Sie über **Zahlungsverkehr** → **Belegarchivierung** zunächst die Liste der Originalbelege.
2. Über den Befehl **Belege** → **Neu** öffnen Sie zur Belegarchivierung dann das Dialogfenster **Neuer Originalbeleg**.
3. Vergeben Sie eine **Beleg-Nr.** und einen **Belegnamen** und tragen Sie das **Ausstellungsdatum** sowie den **Betrag** des Belegs ein.

4. Falls gewünscht, können Sie noch eigene **Notizen** zu dem Beleg eingeben. Wechseln Sie dann zur Registerkarte **Datei**, um die entsprechende Grafikdatei einzulesen.

Originalbeleg bearbeiten

Beleg-Nr \*    Belegname    Ausstellungsdatum    Betrag

VP 22    Verpackungsband    19.09.2020    7,36

Wie kann man...  
OK  
Abbrechen

Originalbeleg ist inaktiv

**Allgemein**    **Datei**

Deutsche Post AG  
79098 Freiburg im Breisgau  
85031011 19.09.20

0393  
Packband 33n x 38mm DP  
2 Stück x 3,68 EUR  
\*7,36 EUR

Bruttoumsatz    \*7,36 EUR  
16,00% USt D    \*1,02 EUR  
Nettoumsatz D    \*6,35 EUR

In Namen und auf Rechnung  
1 Deutsche Post AG

Steueramt der Deutsche Post AG  
5205/5777/1510

Vielen Dank für Ihren Besuch.  
Ihre Deutsche Post AG

Dateiname:    C:\Users\Public\Documents\Lexware\bueroeasy\...    Datei suchen

Bemerkung:    Ladenverkauf    Beleg entfernen

5. Über die Schaltfläche **Datei suchen** können Sie die gewünschte Grafikdatei auf Ihrem Rechner suchen und einlesen. Folgende Formate stehen Ihnen zur Verfügung: Bmp, JPG, GIF, TIF, EMF, PDF.
6. Klicken Sie schließlich auf **OK**, um den Originalbeleg ins Archiv aufzunehmen. Sie befinden sich wieder in der Liste der Originalbelege.

Liste der Originalbelege

Wie kann man...    Online-Suche    >>

Nummer	Name	Ausstellungsdatum	Betrag
B2020-6	Tankquittung	31.05.2020	42,87
VP 22	Verpackungsband	19.10.2020	7,36

Belege     Alle anzeigen

Hier haben Sie alle Originalbelege auf einen Blick und können über die Schaltfläche **Belege** oder mit einem Doppelklick einzelne Belege anzeigen lassen.

## Originalbeleg einer Rechnung zuordnen

Sobald Sie einen Originalbeleg archiviert haben, können Sie diesen Originalbeleg einer Lieferantenrechnung oder einem Beleg zuordnen.

Wir gehen davon aus, dass Sie eine zuvor angelegte Rechnung geöffnet haben.

1. Klicken Sie auf die Schaltfläche **Originalbeleg**, um den entsprechenden Dialog zu öffnen.

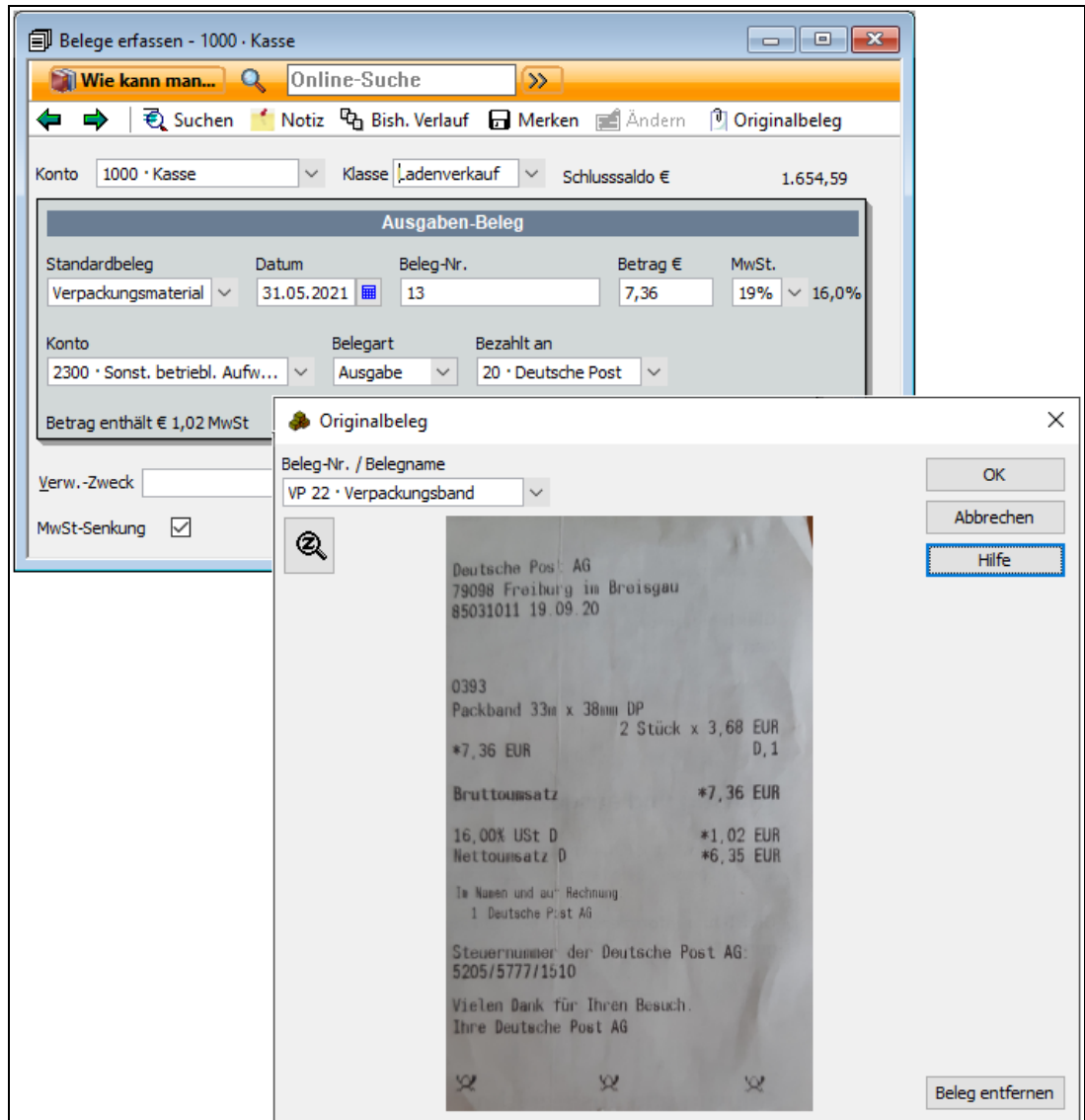

2. Wählen Sie unter **Beleg-Nr.** in der Auswahlliste den entsprechenden Beleg aus und klicken Sie auf **OK**.

Sie sehen: Auf der Rechnung ist nun vermerkt, dass ein Originalbeleg zugeordnet ist, den Sie jederzeit öffnen können.

Zusätzlich sind auch auf dem Originalbeleg die Buchungen vermerkt, denen dieser Beleg zugeordnet ist.

3. Öffnen Sie den Beleg über die **Liste der Originalbelege**.

Auf der Registerkarte **Allgemein** werden im Bereich **Zugeordnete Buchungen** alle Rechnungen und Belege aufgelistet, denen der Originalbeleg zugeordnet wurde.

## Rechnungen bezahlen

Lieferantenrechnungen können in Lexware büro easy online, per Überweisungsformular, Scheck oder per Exportdatei (XML) bezahlt werden. Welchen Lieferanten Sie Geld schulden und welche Zahlungen überfällig sind, ist aus den entsprechenden Berichten über Lieferanten nachvollziehbar.

## Offene Rechnungen von Lieferanten begleichen

In unserem ersten Beispiel stellen wir Ihnen das Zahlungsformular zum Begleichen von Lieferantenrechnungen vor. Die Zahlung soll online erfolgen.

1. Wählen Sie im Menü **Lieferanten** den Befehl **Rechnungen von Lieferanten begleichen**. Das gleichnamige Dialogfenster wird geöffnet.

Rechnungen von Lieferanten begleichen

Wie kann man... Online-Suche >>

Verbindlichkeitskonto 1600 · Verbindl. aus Liefer. u...

Rechnungen von Lieferanten begleichen

Zahlungsdatum 23.04.2021

Fällige Rechnungen anzeigen bis 31.05.2021

Alle Rechnungen anzeigen

Rechnungen sortieren nach Fälligkeit

Rechnungskorrekturen erscheinen als Negativbeträge

✓	Fällig am	Lieferant	Beleg-Nr.	Rechn.b...	Fäll. Betrag	Skont...	Skon...	Bez. ...
<input checked="" type="checkbox"/>	17.04.2021	13 · Aut...	2021-ER23		424,83	424,83	0,00	424,83
<input type="checkbox"/>	13.05.2021	8 · Fried...			14,88	14,43	08.0...	0,45
<input type="checkbox"/>	13.05.2021	15 · Grü...	GD 43		71,58	71,58		0,00
Gesamtsumn €					511,29	510,84	0,45	424,83

Keine wählen Rabatt/Skonto

Bezahlen mit SEPA-Überweisung

Von Konto 1200 · Deutsche Bank Schlusssaldo € 6.461,51

Aktuellen Status überprüfen / ändern Online: zu übertragen am 26.04.2021

Zahlen & Schließen Zahlen & Neu Löschen

2. Bei fehlenden Zahlungsarten überprüfen Sie, ob unter **Firma** → **Einstellungen** → **Zahlungsverkehr** alle Zahlungsarten (Überweisungen, Lastschriften, Schecks) aktiviert sind.

3. Bei fehlendem Status '**Online...**' überprüfen Sie, ob unter **Firma** → **Einstellungen** → **Firma** die Option '**Versenden Sie Transaktionen auch online?**' aktiviert ist.
4. Entscheiden Sie, ob Sie nur die **fälligen Rechnungen** oder **alle Rechnungen** anzeigen lassen möchten. Wählen Sie die entsprechende Option.
5. Wählen Sie aus der Liste die Rechnungen aus, die Sie im nächsten Schritt begleichen möchten, indem Sie links neben die jeweilige Rechnung ein Häkchen setzen. Die Gesamtsumme wird automatisch berechnet.
6. Gegebenenfalls können Sie über die Schaltfläche **Rabatt/Skonto** ein Skonto eingeben, das von Ihrem Rechnungsbetrag abgezogen wird.
7. Legen Sie unter '**Bezahlen mit**' die gewünschte Zahlungsweise (in unserem Beispiel **Sepa-Überweisung**) fest und geben Sie unter '**von Konto**' das Bank- oder Kassenkonto an, von dem die Zahlung erfolgen soll.
8. Da unser Bankkonto für Online-Transaktionen eingerichtet wurde und im Beispiel die Überweisung online erfolgen soll, wählen wir unter **Aktuellem Status überprüfen/ändern** den Eintrag **online: zu übertragen** aus.
9. Speichern Sie die Zahlung mit **Zahlen & Schließen**. Sobald Sie das Dialogfenster geschlossen haben, gilt die Rechnung in Lexware büro easy als beglichen, selbst wenn Sie die Überweisung noch nicht online losgeschickt bzw. ausgedruckt haben. Sie können das überprüfen, indem Sie die Liste der **Offenen Posten** ansehen.
10. Um die Rechnung schließlich zu übertragen, öffnen Sie über den Menübefehl **Zahlungsverkehr** → **Online-Übertragung** das Fenster **Zahlungsverkehr – Online Banking**.  
Unter **Ansicht** werden alle Vorgänge angezeigt, die noch an die Bank zu übermitteln sind.  
Achten Sie darauf die Option **Überweisungen anzeigen** zu aktivieren. Durch Klick auf die Schaltfläche **Vorgänge senden** werden die Vorgänge dann an die Bank übertragen. Weitere Informationen hierzu finden Sie im Kapitel **Online-Überweisung** ausfüllen und übertragen.

Zahlungsart	Was beim Speichern passiert:
<b>Überweisung</b>	Eine Überweisung wird mit dem Zahlungsbetrag erstellt.
<b>Lastschrift</b>	Eine Lieferantenlastschrift wird mit dem Zahlungsbetrag erstellt.
<b>Bar</b>	Eine Kassenbuchausgabe wird mit dem Zahlungsbetrag erstellt.
<b>Scheck</b>	Ein Scheck wird mit dem Zahlungsbetrag erstellt.
<b>Kreditkarte</b>	Eine Kreditkartenbelastung wird mit dem Zahlungsbetrag erstellt.

## Überweisungen schreiben

Möchten Sie einen Betrag sofort überweisen, können Sie die Funktion **Rechnung von Lieferanten eingeben** überspringen und direkt die Scheck- oder Überweisungsformulare unter **Zahlungsverkehr** nutzen. Für Barverkäufe verwenden Sie das Kassenbuch (siehe den Abschnitt **mit dem Kassenbuch arbeiten**).

Beispielhaft wollen wir Ihnen das Vorgehen kurz anhand des Überweisungsformulars zeigen. Sie können Überweisungen direkt am Bildschirm in das entsprechende Formular eingeben und dieses anschließend:

- ausdrucken und bei der Bank abgeben
- mit dem integrierten Online-Banking-Modul an die Bank senden
- auf USB-Stick im XML-Format einreichen

Neben der **SEPA-Überweisung** können Sie auch eine **SEPA-Spendenüberweisung** eingeben. Die Eingabefelder weichen je nach gewähltem Überweisungstyp leicht voneinander ab: Bei einer SEPA-Überweisung müssen Sie z.B. IBAN und BIC des Empfängers eingeben; bei einer Spende machen Sie Angaben wie Mitgliedsnummer oder Ihre vollständige Adresse.

1. Wählen Sie den Befehl **Zahlungsverkehr → Überweisungen schreiben**. Sie gelangen in ein Eingabefenster, das dem üblichen Papier-Überweisungsformular nachempfunden ist. Im Detailbereich in der unteren Hälfte lassen sich die Ausgaben über die Registerkarten **Aufwendungen** und **Artikel** kategorisieren.
2. Wählen Sie die Überweisungsart: SEPA oder SEPA-Spende.
3. Sie haben zwei Möglichkeiten, eine Überweisung auszufüllen:
  - Sie ergänzen im Überweisungsformular die nötigen Daten (Empfänger, Betrag und Verwendungszweck) und wählen das Ausgabenkonto, dem der Überweisungsbetrag zugeordnet wird.
  - Sie tragen alle einzelnen Positionen, die Sie mit der Überweisung bezahlen wollen, im Detailbereich (als Ausgaben und/oder Artikel) ein.
4. Im Detailbereich des Überweisungsformulars geben Sie an, wofür das überwiesene Geld ausgegeben wird. Bei Bestellungen sind das die bestellten Artikel, in allen anderen Fällen sind dies Ausgaben.
5. Bezahlen Sie mit der Überweisung bestellte Artikel oder ist der Gesamtbetrag auf mehrere Ausgabenkonten zu verteilen, erfassen Sie die verschiedenen Einzelbeträge zeilenweise im Detailbereich. Lexware büro easy summiert die Beträge und überträgt den Gesamtbetrag in das Feld **Betrag** des Formulars.
6. Wenn Sie den Gesamtbetrag einer Überweisung verschiedenen Ausgabenkonten zuordnen, können Sie später aus Ihren Berichten genau ersehen, wofür Geld ausgegeben wurde.
7. Wählen Sie in der Liste für die Übertragungsart aus, ob die Überweisung gedruckt, online oder im XML-Verfahren übertragen oder von Hand (Option **Manuell**) ausgefüllt werden soll. Wählen Sie **Manuell**, müssen Sie ein Überweisungsformular von Hand ausfüllen bzw. bereits ausgefüllt haben. Das Bildschirmformular dient dann nur dazu, den Betrag auf einem Ausgabenkonto zu erfassen.

Sollten Sie durch eine Überweisung Ihren Dispositionskredit bei der Bank überschreiten, werden Sie von Lexware büro easy darauf hingewiesen, sofern Sie beim Anlegen eines Kontos einen Betrag in das Feld **Dispokredit** eingegeben haben.

## Lieferantenlastschriften (Abbuchungsauftrag) verbuchen

### Lastschrift

Manche Lieferantenrechnungen werden per Lastschrift beglichen, indem dem Zahlungsempfänger eine Einzugsermächtigung erteilt wird.

So kann der Käufer bei Einzugsermächtigung innerhalb der gültigen Widerspruchsfrist der Lastschrift widersprechen.

### Abbuchungsauftrag

Beim Abbuchungsauftrag gilt dieses Recht nicht. Denn der Abbuchungsauftrag wird nicht dem Zahlungsempfänger, sondern der ausführenden Bank erteilt.

Um den Vorgang einer Lastschrift (Abbuchungsauftrag) im Programm zu erfassen, steht Ihnen die Funktion **Lieferantenlastschriften verbuchen** zur Verfügung.

Sie können sowohl eine erfasste Lieferantenrechnung per Lastschrift (Abbuchungsauftrag) begleiche, als auch eine Lastschrift direkt eingeben, ohne zuvor eine Rechnung erstellt zu haben.

1. Wählen Sie den Befehl **Lieferanten → Lieferantenlastschriften verbuchen**.
2. Wählen Sie den Lieferanten.
3. Sie können eine Belegnummer eingeben.
4. Im Detailbereich des Lastschriftdialogs geben Sie an, wofür das abgebuchte Geld ausgegeben wurde. Bei Bestellungen sind das die bestellten Artikel, in allen anderen Fällen sind dies Ausgaben.
5. Bezahlen Sie mit der Lastschrift bestellte Artikel oder ist der Gesamtbetrag auf mehrere Ausgabenkonten zu verteilen, erfassen Sie die verschiedenen Einzelbeträge zeilenweise im Detailbereich. Lexware büro easy summiert die Beträge und überträgt den Gesamtbetrag in das Feld **Betrag**.
6. Wenn Sie den Gesamtbetrag einer Lastschrift verschiedenen Ausgabenkonten zuordnen, können Sie später aus Ihren Berichten genau ersehen, wofür Geld ausgegeben wurde.
7. Speichern Sie die Lastschrift.

### **Lieferantenlastschrift/Lieferantenrechnung**

Verwenden Sie den Dialog **Lieferantenlastschriften verbuchen** ohne vorher eine Rechnung zu erfassen, um Einkäufe/Ausgaben zu begleichen, die direkt von Ihrem Bankkonto abgebucht worden sind; es kann sich hier auch um eingekaufte Artikel handeln.

Diese Art der Erfassung eignet sich zum Beispiel zur Erfassung der monatlichen Stromabbuchungen bei jährlicher Abrechnung

Ansonsten geben Sie eine Lieferantenrechnung ein und begleichen diese unter dem Menüpunkt **Rechnungen von Lieferanten begleichen**.

### **Kreditkartenbuchungen**

Sie können eine Rechnung auch per Kreditkarte bezahlen. Den entsprechenden Vorgang erfassen Sie im Fenster **Kreditkartenbuchungen eingeben** unter **Zahlungsverkehr**. Bezahlen Sie eingekaufte Waren mit einer Kreditkarte, so wird der Warenbestand automatisch entsprechend aufgestockt.

Kreditkartenbuchungen werden für Ausgaben und für Artikel mit oder ohne Bestandsführung in das Eingabefenster **Kreditkartenbuchungen eingeben** eingetragen.

Das Kreditkartenkonto legen Sie unter **Firma → Kontenrahmen** an. Dazu wählen Sie den Typ **Kreditkarte**.

- In den Kreditkartenbeleg im oberen Bereich des Menüs tragen Sie Datum, Lieferant, Betrag und Verwendungszweck ein.
- Auf der Registerkarte **Aufwendungen** im Detailbereich erfassen Sie Ausgaben (z. B. Versandkosten) in Zusammenhang mit der aktuellen Buchung.
- Auf der Registerkarte **Artikel** im Detailbereich erfassen Sie die eingekauften Artikel (meist mit Bestandsführung).

Um beispielsweise eine Rückerstattung auf Grund einer Rückgabe zu erfassen, wählen Sie die Option **Gutschrift** anstatt von **Belastung**.

## Warenbestand verwalten

Lexware büro easy bietet Ihnen die Möglichkeit, Artikel mit Bestandsführung anzulegen. Sie können auf diese Weise die Lager- und Bestellmenge für bestimmte Artikel verwalten lassen und sich von Lexware büro easy automatisch bei unzureichendem Warenbestand darauf hinweisen lassen.

Wenn Sie Waren an Lieferanten zurückgeben oder Retouren von Kunden erhalten, passt das Programm neben der Warenbestandsmenge und dem Wert auch den Betrag an, den Sie dem Lieferanten schulden bzw. den Ihnen der Kunde schuldet.

## Bestandsführung aktivieren

Bevor Sie mit der Bestandsverwaltung arbeiten können, müssen Sie überprüfen, ob die richtigen Firmeneinstellungen für die Lagerverwaltung getroffen worden sind.

1. Öffnen Sie das Dialogfenster **Einstellungen** über **Firma** → **Einstellungen** und wechseln Sie auf die Seite **Einkauf & Lieferanten**. Aktivieren Sie anschließend die Registerkarte **Firmeneinstellungen**.

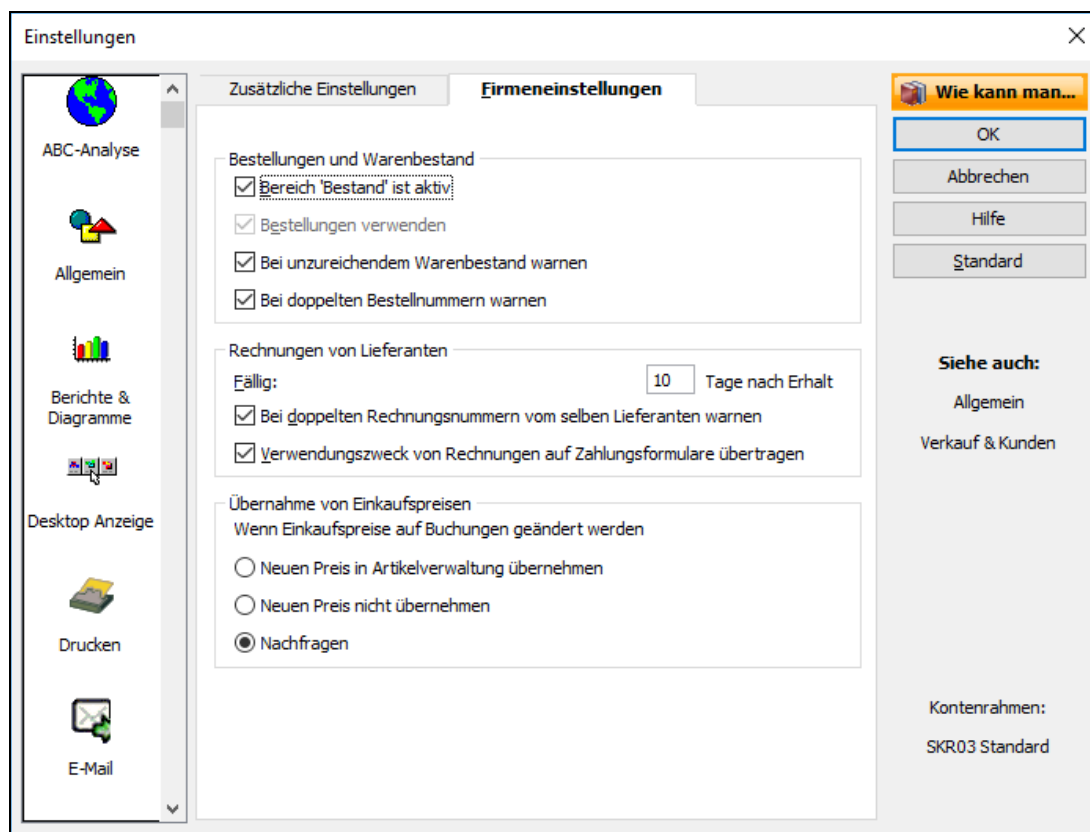

2. Stellen Sie sicher, dass in das Kontrollkästchen **Bereich 'Bestand' ist aktiv** ein Häkchen gesetzt wurde.
3. Wenn Lexware büro easy Sie automatisch **bei unzureichendem Warenbestand warnen** soll, müssen Sie im entsprechenden Kästchen ebenfalls einen Haken setzen.
4. Speichern Sie die Einstellungen mit **OK**.

## Artikel mit Bestandsführung anlegen

Um Waren mit der Lagerverwaltung zu überwachen, müssen Sie die entsprechenden Artikel als Artikel mit Bestandsführung anlegen.

1. Legen Sie einen neuen Artikel an, indem Sie über **Artikel** → **Artikelverwaltung** die Artikelverwaltung öffnen und dann im Bereich **Aktionen** auf den Befehl **Neuen Artikel anlegen** klicken. Das Eingabefenster für Artikel wird geöffnet.
2. Wählen Sie im Feld **Typ** den Eintrag **Artikel mit Bestandsführung**. Das Dialogfenster wird um Felder für die Eingabe von Bestell-, Versand- und Bestandsinformationen erweitert.

3. Geben Sie wie bereits erläutert **Artikelnamen**, **Einheit** und **Artikelnr.** ein. Die Beschreibung, die Sie für den Einkauf eingeben, wird beim Verlassen des Feldes in das Feld **Beschreibung auf Verkaufsbuchungen** automatisch übertragen.
4. Tragen Sie nun auf der linken Seite unter **Bestellinformationen** die Daten ein, die für den Einkauf des Artikels relevant sind, wie z.B. **Kosten**, **MwSt-Schlüssel** und evtl. auch den **bevorzugten Lieferanten**.

Das Ausgabenkonto **Wareneingang** ist, abhängig von dem Standard-MwSt-Schlüssel in Ihren Einstellungen für MwSt, voreingestellt. Wenn Sie beispielsweise Artikel mit 7% Mehrwertsteuer einkaufen, wählen Sie hier "Wareneingang 7%".

Wenn Sie einen Artikel bei einem bestimmten Lieferanten einkaufen und diesen Lieferanten hier unter **Bevorzugter Lieferant** auswählen, brauchen Sie beim Ausfüllen einer

Bestellung nur den Artikelnamen einzugeben. Der Name und die Adresse des Lieferanten werden automatisch in die Bestellung eingetragen.

5. Auf der rechten Seite unter Verkaufsinformationen geben Sie die Daten ein, die für den Verkauf der Ware wichtig sind: **Verkaufspreis**, **MwSt-Schlüssel** und das **Erlöskonto** (in unserem Beispiel das Konto 8000 Umsatzerlöse – 8400 Erlöse 19%).
6. Um die Lagerverwaltung für den Artikel einzurichten, müssen jetzt im Bereich **Bestandsinformationen** noch einige Angaben erfolgen. Das Konto **Vorräte\*** ist voreingestellt. Lexware büro easy verwendet dieses Konto, um den Lagerwert zu erfassen.

Wenn Sie nicht verpflichtet sind Ihren Gewinn über eine G&V zu ermitteln, sondern über die Einnahme-Überschussrechnung nach §4 Abs.3, ergibt sich für Sie das Problem, dass es bei der Einnahme-Überschussrechnung kein Lagerkonto im bilanztechnischen Sinne gibt.

Damit Ihr Wareneinsatz der eingekauften Artikel in der Einnahme-Überschussrechnung bereits beim Einkauf der Ware erscheint, müssen Sie in diesem Fall die entsprechenden Einträge in der Artikelverwaltung wie folgt eingeben: Achten Sie darauf, in dem Feld **Vorratskonto** genau das Konto vom Typ Wareneingang einzutragen, das auch in dem Feld **Wareneinsatzkonto** eingegeben worden ist.

7. Geben Sie die **Mindestvorratsmenge** ein, ab der das Programm Sie automatisch an die Nachbestellung des Artikels erinnern soll (im Beispiel zehn).

Wenn Sie diesen Artikel bereits auf Lager haben, geben Sie die **Bestandsmenge** ein. Das Programm berechnet automatisch den Gesamtwert. Sie können den Gesamtwert jedoch auch manuell eingeben. Im Beispiel sind noch acht Walzen auf Lager. Da die Mindestvorratsmenge unterschritten ist, wird Sie Lexware büro easy darauf hinweisen.

8. Bestätigen Sie Ihre Eingabe mit **OK**. Der Artikel ist angelegt.

Wenn Sie diesen Artikel in Rechnungen für Kunden innerhalb der EU-Ländern verwenden, wählen Sie unter **EU-Buchung** ein Einnahmenkonto und MwSt-Schlüssel (EB i.d.R.) für innergemeinschaftliche Lieferungen.

## Waren bestellen

Sie können Bestellungen für Artikel mit Bestandsführung schreiben und die Bestellungen Ihren Lieferanten schicken. Wenn Sie Waren per Bestellung einkaufen, wird der Warenbestand automatisch aktualisiert. Sie können sich also jederzeit einen Überblick verschaffen, welche Artikel bestellt wurden und wann mit dem Eingang der Waren zu rechnen ist. Deshalb sollten Sie auch für Waren, die Sie telefonisch bestellt haben, eine Bestellung ausfüllen.

## Bestellung ausfüllen

1. Um eine Bestellung auszufüllen, öffnen Sie das entsprechende Eingabefenster über den Befehl **Lieferanten** → **Bestellungen erstellen**.
2. Wählen Sie den zu bestellenden **Artikel** aus.

Artikel	Beschreibung	Menge	Einheit	Preis €
16 · Terrakotta Serie:G-D-26 · Terra ...	Terrakotta Blumentopf 30 cm. Relief Toskana.	20	St.	5,74

MwSt GESAMT € 21,81  
Summe € 136,61

Haben Sie beim Anlegen des Artikels einen bevorzugten Lieferanten angegeben, wird dieser automatisch als Lieferant ausgewählt.

3. Prüfen Sie, ob der richtige **Lieferant** eingestellt ist. Wenn kein bevorzugter Lieferant für diesen Artikel hinterlegt ist oder wenn Sie einen anderen Lieferanten heranziehen wollen, wählen Sie diesen aus der Liste aus.
4. Geben Sie die zu bestellende **Menge** ein (im Beispiel **10**). Der Einzelpreis, die MwSt und die Gesamtsumme werden automatisch berechnet und ausgewiesen.
5. Sollen zu einem späteren Zeitpunkt mehrere Bestellungen in einem Arbeitsgang gedruckt werden, setzen Sie in das Kontrollkästchen **Zu drucken** ein Häkchen.

Die Bestellung wird nun in die Liste der zu druckenden Bestellungen aufgenommen, die Sie aus dem Fenster **Aufgaben & Erinnerungen** heraus aufrufen können. (siehe hierzu das Kapitel **Mehrere Rechnungen drucken**).

6. Speichern Sie abschließend die Bestellung.

## Automatische Nachbestellung

Gesetzt den Fall, Sie haben beim Anlegen des Artikels eine Mindestvorratsmenge angegeben, erhalten Sie beim Unterschreiten dieser Menge eine Warnung. Gleichzeitig wird in der Liste der **Erinnerungen** eine automatische Nachbestellung eingetragen, die Sie mit einem Mausklick öffnen können.

1. Die Seite **Erinnerungen** ist geöffnet. An dem Eintrag **Neu zu bestellender Warenbestand** sehen Sie, dass automatische Nachbestellungen eingetragen wurden.  
Mit einem Klick auf den Eintrag **Neu zu bestellender Warenbestand** können Sie einen Bericht **Warenbestand nach Artikeln** erstellen.
2. Klicken Sie auf den Pfeil links neben dem Eintrag, um eine Liste der zu bestellenden Waren zu öffnen.
3. Wir wollen im Beispiel den Artikel gleich bestellen. Klicken Sie auf die Artikelzeile, werden Sie gefragt, ob Sie für den Artikel eine Bestellung auslösen wollen.

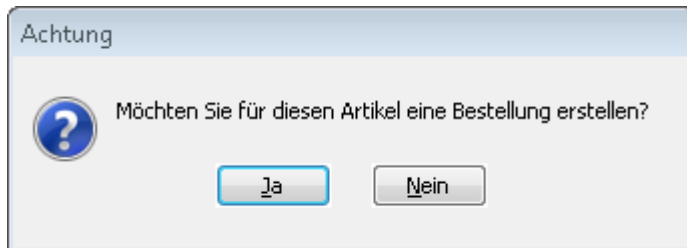

4. Beantworten Sie die Frage mit **Ja**, wird das Bestellformular geöffnet. Der zu bestellende Artikel ist in der Bestellzeile aufgeführt.

## Bestellung versenden

Wir möchten in unserem Beispiel die Bestellung vorab per E-Mail versenden, damit die Lieferung so schnell wie möglich auf den Weg gebracht werden kann.

1. Klicken Sie dazu in der Bestellmaske auf die **E-Mail**-Schaltfläche. Hatten Sie beim Anlegen des Lieferanten keine E-Mail-Adresse angegeben, werden Sie in einer Meldung dazu aufgefordert, das nachzuholen. Ansonsten öffnet sich das Dialogfenster zum Versenden von E-Mails.
2. Klicken Sie auf die **E-Mail**-Schaltfläche. Die Bestellung wird nun als neue E-Mail in MS Outlook geöffnet.
3. Sie können dort noch Anpassungen vornehmen und das Dokument dann losschicken.

Natürlich haben Sie jederzeit die Möglichkeit, die Bestellung auf dem Drucker auszugeben und auf dem Postweg zu verschicken. Klicken Sie hierzu im Bestellformular auf die Schaltfläche **Drucken**, um die Bestellung direkt auf dem Systemdrucker auszudrucken. Über die Schaltflächen **MS-Word**, **OpenOffice.org**, bzw. **PDF** können Sie die Bestellung auch in ein Word-, OpenOffice.org- bzw. ein PDF-Dokument exportieren.

**Bestellung drucken**

Alternativ dazu können Sie die Bestellung per Poststelle senden lassen. Klicken Sie dazu auf **Ausgabe → Poststelle**.

## Liste der offenen Bestellungen

Haben Sie mehrere Bestellungen losgeschickt, möchten Sie auch über die offenen Bestellungen den Überblick behalten.

1. Wählen Sie im Menü **Lieferanten** den Befehl **Bestellungsliste**, um eine Liste mit allen offenen Bestellungen aufzurufen.

Die Liste enthält Lieferant, Datum und Bestell-Nr. der offenen Bestellungen.

Die Schaltfläche **Bestellungen** bietet abwechselnd 2 mögliche weitere Befehle: **Offenen Bestellungen anzeigen** und **Alle Bestellungen anzeigen**.

2. Mit einem Doppelklick auf einen Eintrag der Liste öffnen Sie die entsprechende Bestellung.
3. Klicken Sie auf die Schaltfläche **Berichte** → **Offene Bestellungen**, um den Bericht zu erstellen.

In dem Bericht **Offene Bestellungen** werden zusätzlich auch die Beträge der offenen Bestellungen angezeigt.

## Wareneingang verbuchen

Trifft die bestellte Ware bei Ihnen ein, muss der Wareneingang im Programm verbucht werden. Es sind hierbei drei Varianten zu unterscheiden:

- Sie erhalten zusammen mit der Ware gleich die Rechnung.** Wie Sie eine Lieferantenrechnung eingeben, haben wir im Kapitel **Lieferantenrechnung erfassen** beschrieben.
- Sie erhalten die Ware und den Lieferschein.** Der Lieferschein für den Wareneingang wird in Lexware büro easy erfasst. Trifft die Rechnung zu einem späteren Zeitpunkt bei Ihnen ein, kann sie direkt aus dem zugehörigen Lieferschein erstellt werden.
- Sie erhalten die Ware zusammen mit Lieferschein und Rechnung.** Lieferschein und Rechnung können in einem Arbeitsgang erfasst werden.

Wir werden Ihnen in den folgenden Beispielen die zweite und dritte Variante vorstellen. Im ersten Beispiel gehen wir davon aus, dass die Ware wie bestellt vollständig geliefert wird. In einem weiteren Fall zeigen wir Ihnen dann, wie Sie eine Teillieferung erfassen.

## Wareneingang mit Lieferschein

### Lieferschein eingeben

Sie haben eine Warenlieferung mit einem Lieferschein erhalten und möchten nun den Wareneingang in Lexware büro easy verbuchen. Es wurden im Beispiel die bestellten zehn Walzen geliefert.

1. Wählen Sie im Menü **Lieferanten** den Befehl **Lieferscheine eingeben**. Das Eingabefenster wird geöffnet.

Dem Vermerk **Nur Lieferschein** im oberen Teil des Fensters können Sie sofort entnehmen, dass Sie die bestellte Ware ohne Rechnung erhalten haben. Zudem ist im Kästchen **Rechnung eingegangen** kein Haken.

2. Wählen Sie nun den **Lieferanten** aus, von dem Sie die Ware bezogen haben. Liegt für den Lieferanten eine Bestellung vor, werden Sie von Lexware büro easy darauf hingewiesen. Beantworten Sie die Frage, ob Sie den Wareneingang für diese Bestellung verbuchen möchten, mit **Ja**. Sie erhalten eine Liste mit allen offenen Bestellungen dieses Lieferanten.

3. Markieren Sie die gewünschte **Bestellung** und klicken Sie auf **OK**. Die Bestellung wird mit allen Angaben in den Lieferschein übernommen.

Lieferschein erstellen - Verbindl. aus Liefer. u. Leist.

Wie kann man... Online-Suche

Bish. Verlauf

Verbindlichkeitskonto 1600 · Verbindl. aus Liefer. u. ...  Rechnung eingegangen

**Lieferschein**

Lieferant 7 · Frieda Lieb... Klasse Großauft... Datum 02.04.2021

Beleg-Nr. 2021-LS-B8

**NUR LIEFERSCHEIN**

Rechnung  Rechnungskorrektur

Betrag € 114,80

Zu zahlen € 114,80

Verw.-Zweck 15 x Stadtfest

Aufwendungen €0,00 Artikel €114,80

Artikel	Beschreibung	Menge	Kosten
16 · Terracotta Seri...	Terracotta Blumentopf 30 cm. Relief Toskana.	20	5,74
Gesamtsumme		€	

Bestellung Keine eingeben Best. anzeigen

Splitts löschen Neu berechnen Steuer zu EU-Einkauf

Beträge Netto

MwSt-Senkung

Speichern & Schließen **Speichern & Neu** Löschen

4. Beenden Sie die Erfassung mit **Speichern & Schließen**. Der Wareneingang wird in der Lagerverwaltung verbucht, der Warenbestand des Artikels entsprechend erhöht.

### Rechnung zum Lieferschein eingeben

Wenn Sie später die Rechnung erhalten, können Sie den Lieferschein ohne weiteren Eingabeaufwand direkt in eine Rechnung umwandeln.

1. Klicken Sie im Menü **Lieferanten** auf den Befehl **Rechnungen zu Lieferscheinen eingeben**. Das Eingabefenster **Lieferschein auswählen** wird geöffnet.
2. Geben Sie den **Lieferanten** an, von dem Sie die Rechnung erhalten haben. Es werden jetzt alle Lieferscheine des gewählten Lieferanten angezeigt.

3. Wählen Sie den entsprechenden Lieferschein aus und klicken Sie auf **OK**. Der Lieferschein wird direkt in eine Rechnung überführt und muss nur noch gespeichert werden.

Rechnungen von Lieferanten eingeben - Verbindl. aus Liefer. u. Leist.

Wie kann man... Online-Suche

Verbindlichkeitskonto 1600 · Verbindl. aus Liefer. u...  Rechnung eingegangen

**Rechnung von Lieferanten**

Lieferant 7 · Frieda Lieb... Klasse Großauft... Datum 02.04.2021  
 Beleg-Nr. 2021-ER-B8  
 Rechnung  Rechnungkorrektur  Fällig am 12.04.2021  
 Betrag € 136,61  
 Zu zahlen € 136,61  
 Zahlungsbedingungen

Verw.-Zweck 15 x Stadtfest

Artikel	Beschreibung	Menge	Kosten	MwSt	netto	MwSt	
16 · Terracotta S...	Terracotta Blumentopf 30 cm. Relief Toskana.	20	5,74	19%	114,80	21,81	
Gesamtsumme					€	114,80	21,81

Bestellung Keine eingeben Best. anzeigen

Splitts löschen Neu berechnen Steuer zu EU-Einkauf

Beträge Netto  MwSt-Senkung

Speichern & Schließen **Speichern & Neu** Wiederherstellen

Das Kontrollkästchen **Rechnung eingegangen** hat jetzt ein Häkchen. Der Hinweis **Nur Lieferschein** wird nicht mehr angezeigt.

## Wareneingang mit Lieferschein und Rechnung

Erfolgt zusammen mit der Warenlieferung auch gleich die Rechnungsstellung, können Sie sich den oben beschriebenen Zwischenweg sparen und Lieferschein und Rechnung zusammen eingeben. Auch in diesem Beispiel gehen wir davon aus, dass die bestellten zehn Walzen vollständig geliefert werden.

1. Klicken Sie dazu im Menü **Lieferanten** auf den Befehl **Lieferscheine und Rechnungen eingeben**. Wählen Sie den entsprechenden **Lieferanten** aus der Liste aus.  
Haben Sie schon eine Bestellung für den Lieferanten eingegeben, werden Sie gefragt, ob Sie diese Bestellung als Grundlage für die Rechnung nehmen möchten.
2. Wie auch beim Erstellen eines Lieferscheins müssen Sie nun aus einer Liste die passende Bestellung des Lieferanten auswählen, damit sie in die Rechnung übernommen wird.

Die Option **Rechnung eingegangen** ist aktiviert, der Vermerk **Nur Lieferschein** ist nicht vorhanden.

3. Beenden Sie die Erfassung mit **Speichern & Schließen**. Der Wareneingang wird in die Lagerverwaltung übernommen und der Bestand entsprechend angepasst.

### Teillieferung erfassen

Falls Ihr Lieferant nur einen Teil der bestellten Waren geliefert hat, müssen Sie die Daten auf dem Lieferschein bzw. der Rechnung dementsprechend anpassen.

Wir zeigen Ihnen die Vorgehensweise für den Fall, dass Sie die Ware und die Rechnung gleichzeitig erhalten. Im Beispiel gehen wir davon aus, dass statt der bestellten zehn Walzen nur sieben geliefert werden.

1. Sie haben mit dem Befehl **Lieferanten → Lieferscheine und Rechnungen eingeben** das Eingabefenster geöffnet und den passenden **Lieferanten** ausgewählt. Anschließend haben Sie aus der Liste der offenen Bestellungen die entsprechende Bestellung in das Rechnungsformular übernommen.
2. Passen Sie die Menge an die Menge der gelieferten Waren an. Überschreiben Sie hierzu den im Feld **Menge** ausgewiesenen Wert.

Der Rechnungsbetrag wird automatisch angepasst.

Über die Schaltfläche **Best. anzeigen** können Sie direkt auf das Bestellformular zugreifen, um gegebenenfalls die tatsächlich geordneten Mengen zu prüfen.

3. Schließen Sie die Erfassung der Teillieferung mit **Speichern & Schließen** ab. Der Warenbestand wird nun angepasst und um die von Ihnen angegebene Menge erhöht.

Die Spalte **Erhalten** in der Bestellung mit der fehlenden Ware wird vom Programm automatisch angepasst. Sie können der Bestellzeile entnehmen, dass Sie von den zehn bestellten Walzen bereits sieben erhalten haben.

4. Wenn Sie also zu einem späteren Zeitpunkt die Restlieferung erhalten, können Sie diese auf dem gewohnten Weg verbuchen. Lexware büro easy übernimmt automatisch die noch ausstehende Menge an Waren in den Lieferschein bzw. die Lieferantenrechnung.

Bestellungen, deren Waren komplett eingetroffen und in Lieferscheine bzw. Rechnungen erfasst worden sind, bekommen den Stempel 'Vollständig erhalten'.

### Waren an Lieferanten zurückgeben

Es kann vorkommen, dass eine Lieferung falsche oder beschädigte Waren enthält, die Sie an den Lieferanten zurückschicken müssen. Auch diese Rücksendung müssen Sie im Programm vermerken, damit in der Lagerverwaltung die richtige Menge an Waren gespeichert ist.

Die Rückgabe von Waren erfolgt über das Erstellen einer Lieferantengutschrift, die Sie entweder ausbezahlt bekommen oder mit der nächsten Rechnung verrechnen können.

### Verrechenbare Rechnungskorrektur erstellen

Wenn Sie Waren zurückgeben möchten, deren Eingang Sie schon in Lexware büro easy aufgenommen haben, sollten Sie auf jeden Fall eine Rechnungskorrektur erstellen, selbst wenn Sie die Rechnung schon erhalten oder die Waren bereits bezahlt haben. Ansonsten kann

Lexware büro easy in der Lagerverwaltung nicht die korrekte Menge an vorrätigen Waren ermitteln.

Im folgenden Beispiel gehen wir davon aus, dass wir von den sieben erhaltenen Walzen zwei zurückgeben, weil diese beim Transport beschädigt wurden.

1. Wählen Sie im Menü **Lieferanten** den Befehl **Rechnungen von Lieferanten eingeben**.
2. Klicken Sie auf die Option **Rechnungskorrektur** und wählen Sie aus der Auswahlliste den entsprechenden **Lieferanten** aus.
3. Wählen Sie den zurückgesendeten **Artikel** aus und geben Sie die entsprechende Menge an.

Artikel	Beschreibung	Menge	Kosten	MwSt	netto	MwSt
16 · Terracotta S...	Terracotta Blumentopf 30 cm. Relief Toskana.	1	5,74	19%	5,74	1,09
Gesamtsumme			€		5,74	1,09

4. Die Gesamtsumme des eingegebenen Artikels ist als Betrag für die Rechnungskorrektur übernommen worden.
5. Tragen Sie gegebenenfalls noch eine **Belegnummer** und einen **Verwendungszweck** ein und verlassen Sie das Fenster über **Speichern & Schließen**.

Sie haben nun eine Rechnungskorrektur erstellt, deren Betrag Sie mit der nächsten Rechnung dieses Lieferanten verrechnen können. Gleichzeitig werden die von Ihnen eingegebenen Artikel in der Lagerverwaltung von der Menge der vorrätigen Waren abgezogen.

## Lieferantenrechnung mit Rechnungskorrektur verrechnen

Sie können die eben erstellte Rechnungskorrektur zu einem beliebigen späteren Zeitpunkt mit einer anderen Rechnung desselben Lieferanten verrechnen.

Wir gehen im folgenden Beispiel davon aus, dass Sie eine neue Lieferung und Rechnung von Ihrem Lieferanten erhalten haben, für den Sie zuvor die Rechnungskorrektur eingegeben hatten. Diese Rechnung haben Sie schon in Lexware büro easy erfasst.

1. Wählen Sie im Menü **Lieferanten** den Befehl **Rechnungen von Lieferanten begleichen**, um das entsprechende Dialogfenster zu öffnen.

Rechnungen von Lieferanten begleichen

Wie kann man... Online-Suche >>

Verbindlichkeitskonto 1600 · Verbindl. aus Liefer. u...

**Rechnungen von Lieferanten begleichen**

Zahlungsdatum 15.04.2021

Fällige Rechnungen anzeigen bis: 15.04.2021

Alle Rechnungen anzeigen

Rechnungen sortieren nach Fälligkeit

Rechnungskorrekturen erscheinen als Negativbeträge

<input checked="" type="checkbox"/>	Fällig am	Lieferant	Beleg-Nr.	Rechn.b...	Fäll. Betrag	Skont...	Skon...	Bez. ...
<input type="checkbox"/>		7 · Fried...	RK-2021...	-6,83	-6,83		0,00	0,00
<input type="checkbox"/>	12.04.2021	7 · Fried...	2021-ER...	136,61	136,61		0,00	0,00
Gesamtsumm €					129,78	129,78	0,00	0,00

Alle wählen Rabatt/Skonto

Bezahlen mit SEPA-Überweisung

Von Konto 1200 · Deutsche Bank Schlusssaldo € 6.756,56

Aktuellen Status überprüfen / ändern Online: zu übertragen am 16.04.2021

Zahlen & Schließen Zahlen & Neu Löschen

In der Liste werden alle bzw. alle fälligen Rechnungen angezeigt, wobei Rechnungskorrekturen mit Negativbeträgen dargestellt werden.

2. Markieren Sie in dieser Liste die zu begleichende Rechnung und die Rechnungskorrektur. Die zu begleichende Rechnungssumme wird dann um den Betrag der Rechnungskorrektur mindert.
3. Wählen Sie aus, wie und von welchem Konto Sie die Rechnung überweisen möchten. Geben Sie die Überweisungsart an und speichern Sie die Zahlung mit **Zahlen & Schließen**.

Die Rechnungskorrektur ist nun mit der Lieferantenrechnung verrechnet. Wenn Sie auf die Seite **Zahlungsverkehr** wechseln, können Sie die Überweisung online an die Bank übertragen.

### Nicht verrechenbare Rechnungskorrekturen eingeben

Sie haben eine Rechnungskorrektur bzw. Rückerstattung von einem Lieferantenerhalten, für den keine offenen Rechnungen vorhanden sind.

1. Wählen Sie im Menü **Lieferanten** den Befehl **Rechnungen von Lieferanten eingeben**.
2. Klicken Sie auf die Option **Rechnungskorrektur** und wählen Sie aus der Auswahlliste den entsprechenden **Lieferanten** aus. Eine Schaltfläche Rückerstattung wird in der Symbolleiste des Rechnerdialogs eingeblendet.
3. Geben Sie die Gesamtsumme der Rückerstattung im Feld **Betrag €** ein.
4. Wählen Sie ein Konto für die Rückerstattung aus.
5. Klicken Sie auf die Schaltfläche **Rückerstattung**.
6. Wählen Sie das Konto worauf die Rückerstattungssumme einbezahlt wurde: ein Bank- oder Kassenkonto.
7. Klicken Sie auf **OK**. Der Dialog 'Journalbuchung' wird geöffnet. Die Daten aus der Rechnungskorrektur wurden automatisch übernommen: Lieferantennamen, Gesamtbetrag, Konto.
8. Speichern Sie die Journalbuchung für die Rückerstattung.

### Retournierte Waren von Kunden erhalten

Sollte einer Ihrer Kunden Waren aus einer Lieferung an Sie zurücksenden, müssen Sie das ebenfalls in Lexware büro easy vermerken, damit die Lagerverwaltung den aktuellen Stand der vorrätigen Waren speichern kann.

Sie verfahren dabei ähnlich wie oben beschrieben, indem Sie für den Kunden eine Rechnungskorrektur erstellen. In der Rechnungskorrektur werden die Artikel wie gewohnt eingegeben. Die Menge der vorrätigen Waren wird dann automatisch um die von Ihnen eingegebene Zahl erhöht.

### Warenbestand korrigieren

Sie erhalten mit Hilfe der Warenbestandsberichte zu jedem Zeitpunkt Aufschluss über den aktuellen Warenbestand. Sie können Berichte erstellen, die den aktuellen Lagerbestand anzeigen und aus denen hervorgeht, ob Sie bestimmte Artikel neu bestellen müssen. Andere Warenbestandsberichte zeigen den Gesamtwert des Lagerbestands.

Obwohl die vorrätigen Mengen nach jedem Einkauf und Verkauf automatisch aktualisiert werden, kommt es hin und wieder vor, dass Sie die Mengen selbst korrigieren müssen. Dies kann z.B. erforderlich sein, wenn Sie Waren durch Feuer, Diebstahl, Bruch oder Wasserschaden verlieren oder wenn Sie bei der Inventur feststellen, dass die Mengen von den im Programm gespeicherten Werten abweichen.

In den folgenden Kapiteln stellen wir Ihnen kurz die wichtigsten Warenbestandsberichte vor. Ebenso zeigen wir Ihnen, worauf Sie bei der manuellen Korrektur einer Menge achten müssen.

## Aktuellen Warenbestand anzeigen

### Warenbestandsberichte

Der Warenbestandsbericht zeigt für jeden Artikel mit Bestandsführung den Artikelnamen, die Beschreibung, den bevorzugten Lieferanten, die Mindestvorratsmenge, den aktuellen Warenbestand, die Bestellmenge, das voraussichtliche Datum des Wareneingangs und den durchschnittlichen Umsatz pro Woche an. Der durchschnittliche Umsatz pro Woche ist die Anzahl der Verkäufe während des gesamten Berichtszeitraums, dividiert durch die Anzahl der in dem Bericht erfassten Wochen. Ein ähnlicher Bericht kann für den Warenbestand nach Lieferanten aufgerufen werden.

1. Erstellen Sie einen Bericht über das Menü **Berichte** und den Befehl **Artikel & Warenbestand** → **Warenbestand nach Artikel**.

In einer Liste werden Ihnen alle Artikel mit Bestandsführung angezeigt.

Wenn der Lagerbestand und die Bestellmenge der Mindestbestellmenge entsprechen, wird im Bericht ein Häkchen neben dem Artikel angezeigt, der darauf hinweist, dass Sie den Artikel bestellen müssen.

2. Nutzen Sie die InfoZoom-Funktion und öffnen Sie mit einem Doppelklick auf einen Artikel den entsprechenden Sofortbericht.

Hier werden ganz ausführlich die einzelnen Bestellungen und Lieferungen für den aufgerufenen Artikel aufgelistet.

### Inventurliste

Für die Inventur stehen Ihnen Berichte verschiedener Ausführlichkeitsgrade zur Verfügung. Möchten Sie mit der Inventur auch gleich einen Überblick über die entsprechenden Vermögens- und Verkaufswerte haben, erstellen Sie den Bericht **Inventurwert**.

1. Wählen Sie dazu im Menü **Berichte** den Befehl **Artikel & Warenbestand** → **Inventurwert – Zusammenfassung**.

In diesem Bericht werden für jeden Lagerartikel der Artikelname, die Beschreibung, der Einheitspreis, der Warenbestand, die Durchschnittskosten, der Buchwert des Vermögens, der Prozentanteil am Gesamtvermögen, der Verkaufspreis, der Verkaufswert und der Prozentanteil am Gesamtverkaufswert angezeigt.

2. Sie können aber auch nur eine einfache Inventurliste aufrufen, anhand derer Sie den tatsächlichen Bestand im Lager überprüfen. Wählen Sie hierzu im Menü **Berichte** den Befehl **Artikel & Warenbestand** → **Inventurliste**.

In der Liste werden alle Artikel mit Bestandsführung mit ihrem momentanen Bestand angezeigt.

3. **Drucken** Sie diese Liste aus, um in der Spalte **Körperliche Bestandsaufnahme** die tatsächlich im Lager vorhandene Menge des Artikels zu notieren.

### Warenbestand korrigieren

Sie haben anhand der Inventurliste Ihren Warenbestand überprüft und Abweichungen festgestellt. Beim Korrigieren einer Menge geht das Programm davon aus, dass die Durchschnittskosten des betreffenden Artikels gleichbleiben und passt den Wert entsprechend an. Wenn beispielsweise die Durchschnittskosten eines Artikels bei 10 Euro liegen und Sie die Menge um 2 reduzieren, wird der Warenbestandswert für diesen Artikel um 20 Euro verringert.

Bevor wir Ihnen das Verfahren anhand eines Beispiels zeigen, möchten wir Sie kurz mit dem Begriff der Durchschnittskosten vertraut machen:

### Was sind Durchschnittskosten?

Durchschnittskosten eines Artikels entsprechen den Gesamtkosten des derzeitigen Vorrats für diesen Artikel, dividiert durch die vorrätige Stückzahl. Mit dieser Methode wird in Lexware büro easy der Wert des Warenbestands ermittelt.

Die Durchschnittskosten für einen Artikel werden immer dann neu berechnet, wenn Sie den Einkauf weiterer Einheiten dieses Artikels erfassen. Die Kosten der neuen Artikel werden mit den Kosten des Lagerbestands addiert, und diese Summe wird durch die Gesamtzahl der jetzt vorrätigen Einheiten dieses Artikels dividiert.

Beispiel

Angenommen, Sie haben ursprünglich 100 Hemden zu einem Stückpreis von € 10,00 erworben. Bei der nächsten Bestellung ist der Preis pro Hemd jedoch auf € 12,00 gestiegen. Bei Eingang einer neuen Lieferung von 100 Hemden haben Sie noch einen Restbestand von 10 Hemden aus der ersten Lieferung. Daraus ergibt sich folgende Rechnung:

Kosten des alten Bestands	10 Hemden à € 10,00	= € 100,00
Kosten der neuen Ware	100 Hemden à € 12,00	= € 1.200,00
Gesamtkosten alter Bestand + neuer Bestand	€ 100,00 + € 1.200,00	= € 1.300,00
Durchschnittskosten/Hemd bei 110 Stück	Gesamtkosten/Gesamtmenge = € 1.300,00 / 110	= € 11,81

Wenn der Lagerbestand eines Artikels einen negativen Wert erreicht (dies geschieht, wenn Sie bereits eine Kundenrechnung für Artikel erstellt haben, die noch nicht geliefert worden sind), werden die zuletzt ermittelten Durchschnittskosten verwendet. Beim eigentlichen Kauf der Artikel werden die Durchschnittskosten gegebenenfalls angepasst.

### Korrektur durchführen

Im folgenden Beispiel haben wir anhand der Inventurliste Abweichungen festgestellt. Die Mengen sollen entsprechend korrigiert und eine Wertberichtigung durchgeführt werden.

Beispiel

1. Wählen Sie im Menü **Artikel** den Befehl **Bestand verwalten** → **Warenbestand manuell anpassen**.

In der Liste werden alle Artikel des Artikelstamms mit dem aktuellen Lagerbestand aufgeführt.

2. Geben Sie unter **Neue Menge** die tatsächliche Menge der vorgefundenen Waren ein oder tragen Sie eine **Mengendifferenz** ein. Der **Lagerbestand** wird sofort automatisch angepasst.

Warenbestand manuell anpassen

Wie kann man... Online-Suche >>

Ändern

Berichtigungsdatum: 07.04.2021

Beleg-Nr.: 1 Kunde/Projekt: [ ]

Berichtigungskonto: 3200 · Wareneingang Klasse: Ladenverkauf

Posten/Artikel	Beschreibung	Lagerbestand	Neue Menge	Mengendifferenz
14 · Übertopf	Übertopf blau mit Gol...	60	59	-1
16 · Terraco...	Terracotta Blumentopf	0		
16 · Terraco...	Terracotta Blumentopf	48		
16 · Terraco...	Terracotta Blumentopf	29		
23 · Blumeng...	Gesteck mit Blumen d...	0		
3 · Buchsbaum	Buchsbaum gestutzt	32		
4 · Pflanzens...	Schale bepflanzt	29		
G-D-24 · Gar...	Gartendeko Gold	20		

Wertberichtigung Verw.-Zweck: Schwund

Gesamtwert der Berichtigung: -6,47

Speichern & Schließen Speichern & Neu Abbrechen

3. Wählen Sie ein **Berichtigungskonto** aus, auf das der Verlust bzw. der Gewinn gebucht werden soll.
4. Möchten Sie gleich eine **Wertberichtigung** vornehmen, setzen Sie im entsprechenden Kontrollkästchen einen Haken. In zwei zusätzlichen Spalten werden nun für jeden Artikel der alte und der neue Warenwert aufgelistet. Als Grundlage für die Berechnung dienen dabei die Durchschnittskosten des jeweiligen Artikels.
5. Klicken Sie zum Schluss auf **Speichern & Schließen**, um den angepassten Warenbestand zu speichern.

### Privatentnahme von Waren

Wie Sie die Entnahme von Waren aus dem Artikelbestand für den Privatgebrauch erfassen, erfahren Sie im Abschnitt **Privatentnahme**.

## Komfortabel in büro easy arbeiten

### Wiederkehrende Aufträge erfassen

In vielen Unternehmen werden monatliche Rechnungen und regelmäßige Zahlungen verwaltet. In diesen wiederkehrenden Aufträgen werden fast immer dieselben Adressdaten und oft die gleichen Leistungen verwendet. Ideale Voraussetzungen also, diese Arbeitsschritte auf dem Wege von sog. gemerkten Buchungen zu optimieren.

Gemerkte Buchungen können sowohl für Buchungen auf Seiten der Einnahmen als auch auf Seiten der Ausgaben angewendet werden. Beispielsweise lassen sich monatlich anfallende Rechnungen für Wartungsaufträge oder Abonnements einmalig erfassen und in einer gemerkten Buchung speichern. Auf Ausgabenseite ließen sich Miet-, Versicherungs- oder Ratenzahlungen über gemerkte Buchungen abbilden und zum Zeitpunkt der Fälligkeit ausführen.

Grundsätzlich kennt Lexware büro easy zwei Methoden, mit regelmäßigen Verkaufs- oder Einkaufsbuchungen umzugehen.

- ❑ **Sie lassen sich an die entsprechenden Aufträge erinnern:** Bei diesem Verfahren werden Sie auf die anstehenden Aufträge hingewiesen. Sie müssen dann die Liste **Gemerkte Buchungen** öffnen, dort die entsprechende Buchung auswählen und manuell eingeben. Diese Vorgehensweise bietet sich bspw. an, wenn die Positionen auf den Rechnungen variabel sind und vor dem Ausdrucken entsprechend bearbeitet werden müssen.
- ❑ **Sie lassen die Buchungen automatisch generieren:** In diesem Fall werden Sie ebenfalls auf anstehende Aufträge hingewiesen, es reicht aber ein Knopfdruck, damit die entsprechenden Buchungen generiert und automatisch im Programm gespeichert werden. Das Verfahren eignet sich vor allem dann, wenn die Buchungen immer gleich sind. Im Falle von ungültigen gemerkten Buchungen auf Grund von fehlenden bzw. inkorrekten Angaben, wird Ihnen ein Protokoll angeboten, mit Hilfe dessen Sie die Ursache der Ungültigkeit nachvollziehen können.

### Verkaufsbuchung merken

Im ersten Beispiel gehen wir davon aus, dass unsere Beispielfirma Wartungsaufträge mit Ihren Kunden abgeschlossen und die daraus resultierenden Rechnungen als gemerkte Buchungen gespeichert hat. Da die im Rahmen der Wartung erbrachten Leistungen von Monat zu Monat differieren, soll die Rechnung nicht automatisch generiert, sondern im Vorfeld nochmals kontrolliert und entsprechend angepasst werden. Wir wählen deshalb die Option **Erinnern**.

1. Erfassen Sie die Rechnung mit allen erforderlichen Daten und Einträgen über den Befehl **Kunden → Rechnungen an Kunden erstellen**.

2. Klicken Sie auf die Schaltfläche **Merken** oder wählen Sie über das Kontextmenü der rechten Maustaste den Befehl **Kundenrechnung merken**. Das Dialogfenster **Buchung merken** wird geöffnet.

3. Vergeben Sie zunächst einen prägnanten Namen.
4. Aktivieren Sie anschließend die Option **Erinnern** und wählen Sie unter **Frequenz** aus, dass Sie **monatlich** an die zu schreibende Kundenrechnung erinnert werden möchten.
5. Geben Sie außerdem das **Datum** ein, zu dem die nächste Buchung ausgeführt werden soll.

Bedenken Sie, dass die zuvor erstellte Rechnung schon ins System eingetragen wurde. Wählen Sie also den nächsten Termin nach der gerade erstellten Rechnung. Dieses Datum dient dann als Grundlage für die wiederkehrenden Erinnerungen.

6. Klicken Sie auf **OK**, um die Buchung zu merken und zur Rechnungsvorlage zurückzukehren.
7. Verlassen Sie das Rechnungsformular mit **Speichern & Schließen**.

## An gemerkte Buchung erinnern

Ist der angegebene Termin erreicht, wird die gemerkte Rechnung in der Liste **Erinnerungen** angezeigt. Sie müssen sie nur noch aufrufen und ausführen.

1. Öffnen Sie das Fenster **Erinnerungen**. Sie sehen, dass in unserem Beispiel Buchungen für die Ausführung vorgeschlagen werden.

Gemerke Buchungen: Heute, den 15.05.2021			
	Datum	Text	Betrag
	15.05.2021	Heute gibt es gemerkte Buchungen, die automatisch eingegeben werden können. Klicken Sie hier, um diese Buchungen anzuzeigen.	
		Gemerke fällige Buchungen (3)	-226,49

Durch einen Klick auf den kleinen Pfeil links neben dem Eintrag können Sie übrigens die Liste der Buchungen aufklappen.

2. Klicken Sie auf den Eintrag **Gemerzte Fällige Buchungen**. Die Liste **Gemerzte Buchungen** wird geöffnet. Wählen Sie hier die Buchung aus, die Sie weiterbearbeiten möchten.

Name der Buchung	Typ	Ausgangskonto	Betrag	Frequenz	Auto	Nächstes Da...
◆Brigitte Sorglos	Überweisung	1200 · Deutsche Bank	323,00	Monatlich		31.05.2021
◆Deutsche Telekom	Überweisung	1100 · Postgiro	102,30	Nie		
◆GrünDaum GmbH	Bestellung	9402 · Bestellungen	158,86	Monatlich		31.05.2021
◆Günther Pfefferle	Überweisung	1200 · Deutsche Bank	576,32	Monatlich	✓	01.06.2021
◆Musikschule Hintertupfingen	Kundenrechnun	1400 · Forder. a. Liefer. unc	255,37	Monatlich		31.05.2021

3. Klicken Sie auf die Schaltfläche **Buchung eingeben**. Die Rechnungsmaske wird geöffnet. Lexware büro easy hat auf der Basis Ihrer gemerkten Buchung eine neue Rechnung erstellt.
4. Sie können diese Rechnung nun noch anpassen, indem Sie beispielsweise Positionen hinzufügen oder löschen. Mit **Speichern & Schließen** wird die Rechnung dann in büro easy gespeichert.

Haben Sie im Kontrollkästchen **Zu drucken** einen Haken gesetzt, wird die Rechnung zugleich auch in den Stapeldruck aufgenommen.

## Ausgabenbuchung merken

In unserem zweiten Beispiel betrachten wir die Ausgabenseite. Hierzu werden wir eine Mietzahlung als gemerkte Buchung erfassen und (da diese immer gleich ist) ohne vorherige Prüfung zum Zeitpunkt der Fälligkeit automatisch in die entsprechende Online-Überweisung überführen.

1. Öffnen Sie über das Menü **Zahlungsverkehr** das Fenster **Überweisungen schreiben** und füllen Sie das Überweisungsformular aus. Da wir im Beispiel die Miete online überweisen wollen, wählen wir den Status **Online: zu übertragen**.
2. Klicken Sie auf die Schaltfläche **Merken**. Das Dialogfenster **Buchung merken** wird geöffnet.
3. Tragen Sie den passenden **Namen** für die Buchung ein und wählen Sie diesmal die Option **Automatisch eingeben**.
4. Wählen Sie als **Frequenz** erneut die **monatliche** Eingabe aus, und geben Sie das Datum an, im Beispiel den Monatsletzten.  
Falls gewünscht, geben Sie eine **Vorlaufzeit** an, mit der Sie festlegen, wie viele Tage vor dem Termin sie an die Buchung erinnert werden wollen.
5. Klicken Sie auf **OK**, um die Buchung zu merken, und **speichern & schließen** Sie auch Ihre Überweisung.

## Gemerkte Buchung automatisch ausführen

Wie im vorangegangenen Beispiel werden Sie zum nächsten Termin an die anstehenden Buchungen erinnert. Dies geschieht in der Liste **Erinnerungen**.

1. Öffnen Sie das Fenster **Erinnerungen**. Sie werden darauf hingewiesen, dass gemerkte Buchungen direkt ausgeführt werden können.
2. Klicken Sie auf den Eintrag **Heute gibt es gemerkte Buchungen...**
3. Bei der Abfrage „**Möchten Sie jetzt die gemerkten Buchungen vom Programm automatisch ausführen lassen?**“ klicken Sie auf **JA**.

## Buchungen suchen

Bei der Arbeit mit größeren Mengen an Daten ist es besonders wichtig, den Überblick über die Kunden- und Lieferantenrechnungen, Lieferscheine, Angebote, Belege etc. zu behalten. Damit Sie bei der Suche nach bestimmten Buchungen nicht den ganzen Stapel "von Hand durchblättern" müssen, bietet büro easy eine komfortable Suchfunktion. Anhand zweier Beispiele stellen wir Ihnen im Folgenden die beiden grundlegenden Suchverfahren vor:

- **Einfache Suche:** Verwenden Sie die **einfache Suchfunktion**, wenn Sie genau wissen, was Sie suchen. Suchen Sie bspw. eine bestimmte Kundenrechnung, kann diese über die Angabe des entsprechenden Buchungstyps sowie des Kunden schnell auffindig gemacht werden.

Die einfache Suche kann auch kontextsensitiv aus dem jeweiligen Arbeitskontext (bspw. dem Eingabefenster für Kundenrechnungen) heraus aufgerufen werden. Die Suche bezieht sich dann direkt auf den geöffneten Arbeitskontext (also auf alle Kundenrechnungen).

- **Erweiterte Suche:** Verwenden Sie die **erweiterte Suchfunktion**, wenn Sie andere Merkmale der Buchung kennen. Sie können die Suche beispielsweise durch Eingeben eines Datumsbereichs, eines Betrags oder des betreffenden Kunden- oder Lieferantennamens einschränken

## Einfache Suche

Angenommen, Sie möchten herausfinden, welche Rechnungen Sie einem bestimmten Kunden im letzten Monat schon gestellt haben, um sicher zu gehen, dass Sie alle Lieferungen auch in Rechnung gestellt haben.

1. Führen Sie im Menü **Bearbeiten** den Befehl **Suchen** aus, um das Fenster für die einfache Suche zu öffnen.
2. Wählen Sie im Feld **Buchungstyp** den Eintrag **Kundenrechnung** aus.
3. Geben Sie über die Auswahlliste **Kunden** den entsprechenden Kunden an und bestimmen Sie über **Datum** den Zeitraum, der nach Rechnungen durchsucht werden soll.

- Klicken Sie nun auf die Schaltfläche **Suchen**, werden Ihnen alle Rechnungen angezeigt, die Sie dem Kunden im ausgewählten Zeitraum gestellt haben.

Datum	Typ	Nr.	Name	Verw.-Zweck	Betrag €
10.02.2021	AUSRECH	107	13 · Obermüller	Deko	382,47
26.03.2021	AUSRECH	116	13 · Obermüller		524,04
06.05.2021	AUSRECH	M 16	13 · Obermüller	1.Mahnung	18,95
14.05.2021	AUSRECH	125	13 · Obermüller		193,39

Trefferzahl: 4

Über die Schaltfläche **Gehe zu** können Sie einzelne Rechnungen aufrufen, die Sie in der Liste markiert haben.

- Klicken Sie auf die Schaltfläche **Bericht**, um einen Bericht über die gefundenen Buchungen zu erstellen.

### Einfache Suche kontextbezogen aufrufen

Abhängig von dem Arbeitsfenster, das Sie gerade geöffnet haben, erfolgt der Aufruf der einfachen Suche auch kontextbezogen. Wir gehen bspw. davon aus, dass Sie das Dialogfenster **Rechnung an Kunden erstellen** schon geöffnet haben, um eine neue Rechnung zu erstellen. Nun möchten Sie kurz überprüfen, welche Rechnungen an diesen Kunden früher bereits gestellt wurden.

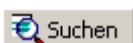

- Wählen Sie dazu im Menü **Bearbeiten** den Befehl **Suchen** oder klicken Sie im Dialogfenster **Rechnung an Kunden erstellen** auf die Schaltfläche **Suchen**. Das Suchfenster für diesen Buchungstyp wird geöffnet.

In diesem Fall müssen Sie keinen Buchungstyp auswählen, denn dieser ist schon voreingestellt und entspricht dem Arbeitsfenster, aus dem heraus der Aufruf erfolgte.

2. Geben Sie die Suchkriterien wie im vorangehenden Beispiel ein und klicken Sie auf **Suchen**. Die Suchergebnisliste wird in dem schon bekannten Fenster **Einfache Suche** dargestellt.

Von hier aus können Sie wie oben beschrieben verfahren.

## Erweiterte Suche

Für den Fall, dass Sie nicht nur nach bestimmten Buchungstypen suchen, sondern eine differenziertere Suche durchführen möchten, steht Ihnen neben der einfachen Suche auch eine erweiterte Suche zur Verfügung. Mit dieser Funktion können Sie unterschiedliche Suchkriterien auswählen und miteinander kombinieren.

Angenommen, Sie möchten alle Buchungen des laufenden Quartals von oder auf Ihren Bankkonten anzeigen lassen, die einen bestimmten Betrag übersteigen.

1. Wählen Sie im Menü **Bearbeiten** den Befehl **Erweiterte Suche**.

Das Dialogfenster für die erweiterte Suche wird geöffnet.

In diesem Fenster können Sie verschiedene **Filter wählen**, für die Sie jeweils eigene Kriterien angeben können.

2. Für unser Beispiel wählen Sie auf der linken Seite den Filtertyp **Buchungstyp (Kundenrechnung)** und **Datum** (vom 01.01.2020 bis 31.05.2020).
3. Wählen Sie anschließend in der Liste den Filtertyp **Betrag** aus und geben Sie als Wert **> 250** ein.

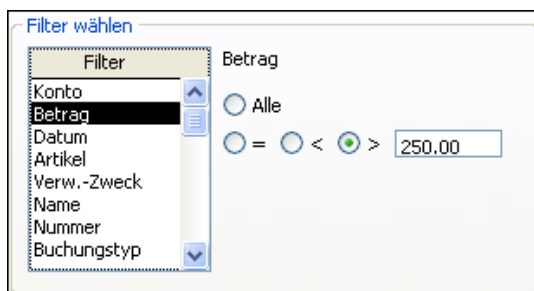

4. Definieren Sie analog den Filtertyp **Datum** und legen Sie als Bereich **dieses Quartal** fest.

In der Liste **Aktuelle Auswahl** sind alle Filter dargestellt, die bei der folgenden Suche miteinander kombiniert werden.

Filter	Setzen auf
Betrag	< 250,00
Datum	Benutzerdefiniert
Buchungstyp	Kundenrechnung
Detailsbene	Nur Zusammenfa
Buchungsstatus	Sowohl als auch

Datum	Typ	Nr.	Name	Konto	Verw.-Zweck	Betrag €
22.01.2021	AUSRECH	102	6 · Gerda Mey	1400 · Forder.	Deko	79,97
24.01.2021	AUSRECH	103	15 · Peter Ass	1400 · Forder.	Deko	66,64
28.02.2021	AUSRECH	110	14 · Patrick Pr	1400 · Forder.	Deko	162,98
11.03.2021	AUSRECH	113	11 · Miriam Tr	1400 · Forder.	Deko	174,81
16.04.2021	AUSRECH	2021-23	· EU-Kunde	1400 · Forder.		38,76
05.05.2021	AUSRECH	M 1	5 · Gemeinde	1400 · Forder.	1.Mahnung	4,00
06.05.2021	AUSRECH	M 16	13 · Obermülle	1400 · Forder.	1.Mahnung	18,95
14.05.2021	AUSRECH	125	13 · Obermülle	1400 · Forder.		193,39
19.05.2021	AUSRECH	127	8 · Herbert Go	1400 · Forder.		95,56
20.05.2021	AUSRECH	2021-19	· Susanne B	1400 · Forder.		119,98
29.05.2021	AUSRECH	128	11 · Miriam Tr	1400 · Forder.	Deko	145,00
29.05.2021	AUSRECH	2021-7	· Hans Klug	1400 · Forder.		22,42
31.05.2021	AUSRECH	2021-1	· Annemarie	1400 · Forder.		13,99
31.05.2021	AUSRECH	2021-7	· Hans Klug	1400 · Forder.		68,19

- Klicken Sie nun auf **Suchen**, um die Abfrage zu starten. In der Trefferliste werden alle Buchungen aufgeführt, die den von Ihnen ausgewählten Filterkriterien entsprechen.

Die erweiterte Suche kann auch aus dem Suchfenster der einfachen Suche heraus durch Klicken auf die Registerkarte **Erweitere Suche** aufgerufen werden. Damit kann eine einfache Suche durch weitere Kriterien verfeinert werden.

## Berichte filtern

Sie wissen inzwischen, wie Sie in büro easy Berichte erstellen, und Sie haben auch schon verschiedene Arten von Berichten kennen gelernt. Nicht immer aber bilden die Berichte die gewünschte Sicht auf die Daten ab.

Mit Hilfe von Filtern können Sie deshalb zahlreiche Einstellungen vornehmen, um die im Bericht aufbereiteten Daten zu beeinflussen. Dieses Filtern funktioniert auf ähnliche Weise, wie die oben vorgestellte **Erweiterte Suche**.

Im folgenden Beispiel zeigen wir Ihnen, wie Sie eine Auftragsliste anpassen. Die Auftragsliste bietet in der Standardeinstellung eine Übersicht über Ihre Verkäufe, Angebote, Auftragsbestätigungen, Lieferscheine, Kundenrechnungen und Rechnungskorrekturen. Sie werden mit den Informationen über Erstellungsdatum, Belegnummer, Kundename, Druckstatus, Betrag und Zahlungsstatus aufgelistet. Für unser Beispiel soll die Liste auf Aufträge für Dienstleistungen eingeschränkt werden, die im letzten Monat erstellt wurden.

1. Erstellen Sie über das Menü **Berichte** → **Artikel** eine **Artikelliste**.

Die erstellte Liste ist möglicherweise leer, da sie nur für die laufende Woche gilt. Wir möchten nun den gewünschten Zeitraum einstellen und weitere Filterkriterien definieren.

2. Klicken Sie auf die Schaltfläche **Filter**. Das Dialogfenster **Berichtsfilter** wird angezeigt.

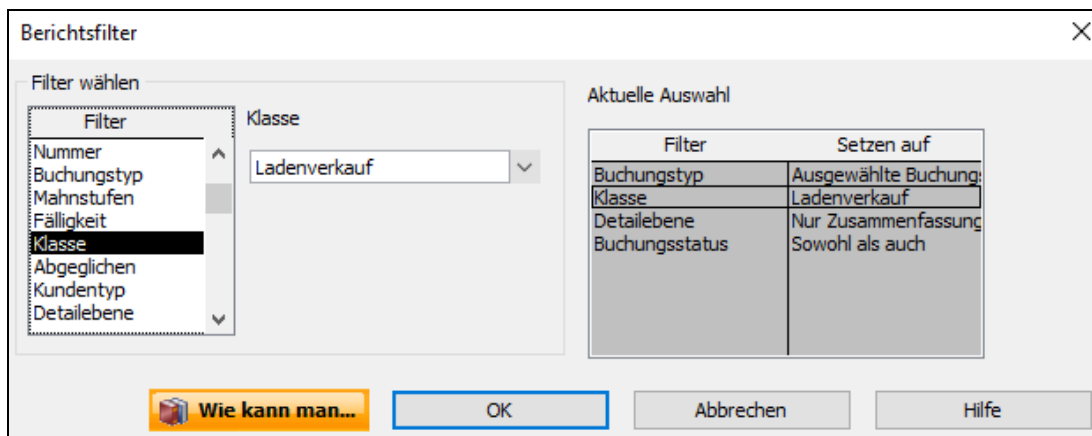

In diesem Fenster sehen Sie auf der rechten Seite unter **Aktuelle Auswahl** die aktiven Filtereinstellungen für den Bericht. Auf der linken Seite können Sie entsprechende **Filter wählen** und die dazugehörigen Kriterien festlegen.

3. Im Beispiel soll zunächst der Anzeigzeitraum geändert werden. Wählen Sie dafür den Filter **Datum** und legen Sie als Zeitraum **Dieses Geschäftsquartal bis Heute** fest.
4. Beschränken Sie jetzt die Anzeige auf Dienstleistungsartikel. Klicken Sie zu diesem Zweck in der Filterliste auf **Artikel** und wählen Sie als Kriterium **Alle Dienstleistungen**.

- Damit im Bericht die Beträge der einzelnen Zeilenposten sowie der Gesamtbetrag eines Auftrags ausgegeben werden, müssen Sie schließlich noch die vorgegebene **Detailebene** verändern. Wählen Sie dazu in der Liste **Aktuelle Auswahl** den Eintrag **Detailebene** aus und ändern Sie das Kriterium von **Nur Zusammenfassung** zu **Alle**.

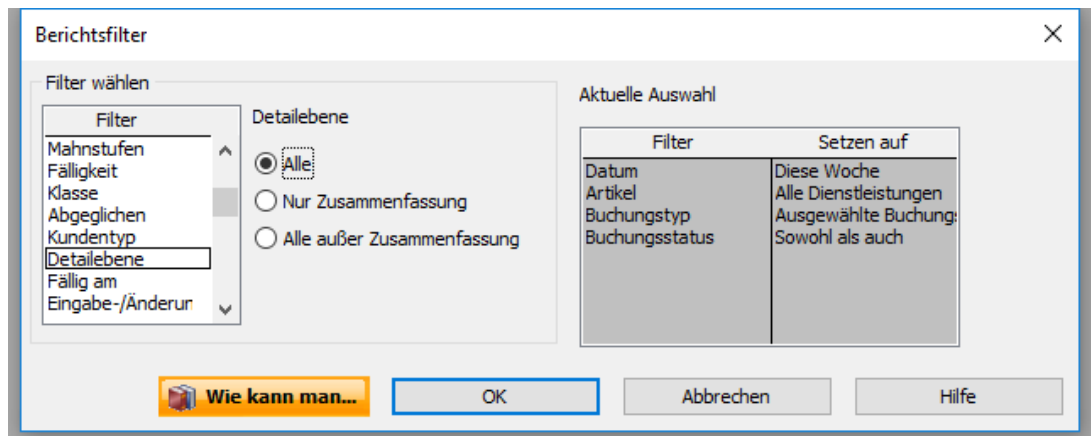

- Klicken Sie dann auf **OK**. Der Bericht wird entsprechend den gewählten Filterkriterien aufbereitet.

Name/Typ	Datum	Beleg-Nr.	Name	Bezahlt	Betrag	Gedruckt	Status
<b>Angebote</b>							
Angebot	10.01.2021	ANG-1	15 - Peter Assler	...	256,45	✓	A
Angebot	14.01.2021	2	7 - Hans Klug	...	624,75		A
Angebot	21.01.2021	2021-3	12 - Musikschule H...	...	1.923,34		A
<b>Auftragsbestätigungen</b>							
Auftragsbestätig...	12.01.2021	AB2021-1	15 - Peter Assler	...	256,45	✓	W
Auftragsbestätig...	20.01.2021	AB-202...	7 - Hans Klug	...	624,75	✓	W
Auftragsbestätig...	30.01.2021	2020_A...	12 - Musikschule H...	...	1.923,34	✓	W
<b>Kundenrechnungen</b>							
Kundenrechnung	22.01.2021	101	7 - Hans Klug	Bezahlt	624,75	✓	B
Kundenrechnung	22.01.2021	102	6 - Gerda Meyer	Bezahlt	79,97	✓	B
Kundenrechnung	24.01.2021	103	15 - Peter Assler	Bezahlt	66,64		B
Kundenrechnung	25.01.2021	104	5 - Gemeinde Hinte...	Bezahlt	280,00		B
Kundenrechnung	31.01.2021	105	20 - Thomas Riest...	Bezahlt	479,72		B
<b>Rechnungskorrekturen</b>							
Rechnungskorre...	11.01.2021	2	21 - Benno Andorst	Offen	-35,27		Ü
<b>Lieferscheine</b>							
Lieferschein	21.01.2021	1	7 - Hans Klug	...	624,75	✓	
<b>Barverkäufe</b>							
Barverkauf	22.01.2021	2021-1	9 - Laufkunde	...	383,08		
Barverkauf	30.01.2021	2021-2	9 - Laufkunde	...	164,51	✓	

Es werden jetzt alle Aufträge des ausgewählten Zeitraums angezeigt, in denen Dienstleistungs-Positionen enthalten sind.

Mit der InfoZoom-Funktion können Sie über einen Doppelklick die einzelnen Aufträge öffnen und betrachten.

Sie möchten die im Bericht dargestellten Daten durch das Definieren eines neuen Filters weiter eingrenzen und ausschließlich Angebote berücksichtigen.

**Ausgewählte  
Buchungen  
ändern**

1. Klicken Sie nochmals auf die Schaltfläche **Filter**.
2. Wählen Sie im Dialogfenster **Berichtsfilter** den Filtertyp **Buchungstyp** und anschließend als Kriterium **Angebot** aus.

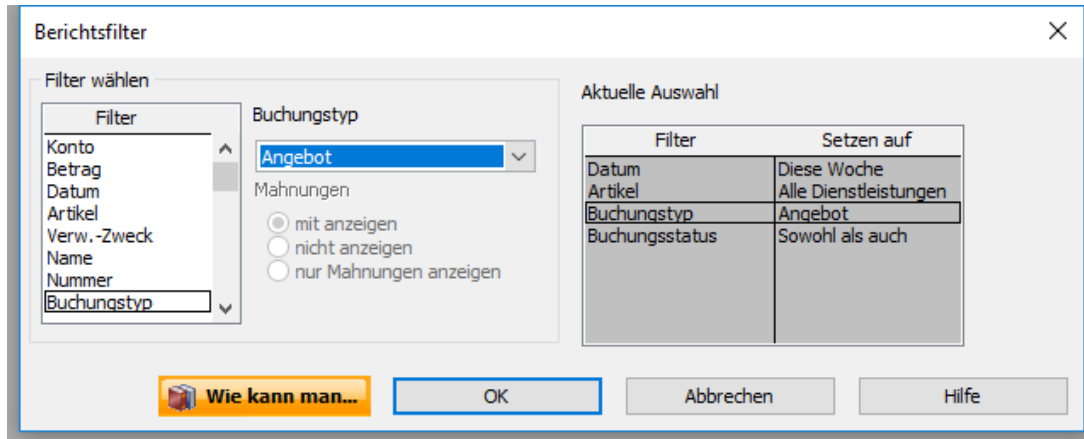

Über das Filterkriterium **Ausgewählte Buchungstypen** haben Sie auch die Möglichkeit, mehrere Buchungstypen aus einer Liste für die Darstellung im Bericht auszuwählen.

3. Wir lassen im Beispiel das Kriterium für Buchungstypen auf **Angebot** stehen und bestätigen mit **OK**. Im Bericht werden jetzt nur noch Aufträge angezeigt, die dem Buchungstyp **Angebot** entsprechen.

## Berichte konfigurieren und merken

Lexware büro easy bietet im Menü **Berichte** eine große Menge an vordefinierten Berichten an, die eine Vielzahl an Anforderungen und Sichtweisen abdecken. Wie Sie die im Bericht aufbereiteten Daten mit Hilfe von Filtern beeinflussen, wurde im vorangehenden Kapitel dargestellt.

Natürlich besteht auch die Möglichkeit, die Darstellung der Daten den eigenen Bedürfnissen entsprechend anzupassen. Alle Einstellungen, die Sie für einen Bericht treffen, lassen sich in einer neuen Berichts-Vorlage speichern und wiederverwenden. Unter anderem können Sie wie folgt auf das Aussehen von Berichten Einfluss nehmen:

- Schriftarten ändern,
- Spaltenbreiten anpassen,
- Spalten mit Daten hinzufügen oder entfernen,
- Zahlen auf verschiedene Weise anzeigen,
- Daten gruppieren und mit Zwischensummen versehen,

- Buchungen sortieren,
- Kopf- und Fußzeileninformationen festlegen,
- Vergleichsberichte erstellen, die die aktuellen Daten mit Daten vom Vorjahr in Beziehung setzen.

Um Ihnen die Vorgehensweise beim Anpassen von Berichten kurz zu verdeutlichen, greifen wir auf den Bericht über offene Kundenrechnungen zurück. Wir werden in diesem Bericht einen anderen Berichtszeitraum einstellen, Spalten ein- und ausblenden, die Negativsalden farbig darstellen und den Berichtstitel ändern. Schließlich soll der angepasste Bericht in die **Liste der gemerkten Berichte** aufgenommen werden.

1. Erstellen Sie über das Menü **Berichte** → **Kunden** einen Bericht **Offene Rechnungen nach Fälligkeit**.
2. Klicken Sie auf die Schaltfläche **Anpassen**, um den Bericht nach Ihren Vorstellungen abzuändern. Das Dialogfenster **Bericht anpassen** wird geöffnet.
3. Wählen Sie im Feld **Berichtsdaten** den Eintrag **Dieser Monat**. Definieren Sie durch das Setzen der entsprechenden Häkchen im Listenfeld **Spalten**, welche Spalten im Bericht angezeigt werden sollen. Im Beispiel sollen die Spalte **Telefon** hinzugefügt und die beiden Spalten **Bestell-Nr.** und **Fälligkeit** ausgeblendet werden.
4. Klicken Sie auf **OK**. Die Darstellung im Bericht wurde angepasst.
5. Um das Anzeigenformat zu ändern, klicken Sie nun auf die Schaltfläche **Format**. Das Dialogfenster **Bericht formatieren** wird angezeigt. Legen Sie unter **Negativsalden anzeigen** fest, dass die negativen Zahlen **in Hellrot** dargestellt werden.

**Bericht formatieren**

Negativsalden anzeigen

Standard -300,00  In Hellrot

In Klammern (300,00)

Mit abschließendem Minuszeichen 300,00-

Alle Zahlen anzeigen

Unterteilt nach 1000  Ohne Centbeträge

Schrift ändern für

Spaltenbeschriftung  
Zeilenbeschriftung  
Berichtsdaten  
Berichtssummen

**Beispiel**

Schrift ändern...

Wie kann man...

OK

Abbrechen

Hilfe

Standard

Kopf-/Fußzeile...

6. Klicken Sie auf **Kopf-/Fußzeile**, um den Titel des Berichts zu ändern.

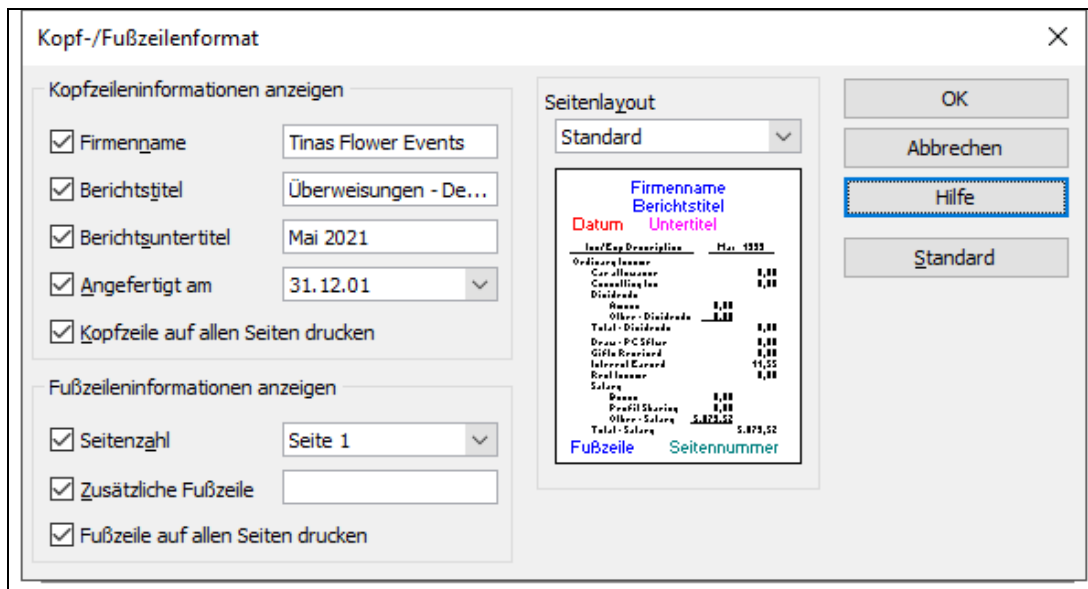

Unter Berichtstitel können Sie den gewünschten Titel eingeben, z.B. **Umsatz nach Artikel - Details - Barverkäufe**.

7. Schließen Sie die Dialogfenster und kehren Sie zum Bericht zurück. Die Darstellung der Negativzahlen und der Titel wurden angepasst.
8. Klicken Sie abschließend auf die Schaltfläche **Merken**, um den Bericht mit allen Anpassungen zu speichern. In einem Dialogfenster werden Sie gebeten, dem Bericht einen Namen zu geben, unter dem Sie ihn im Programm aufrufen können.

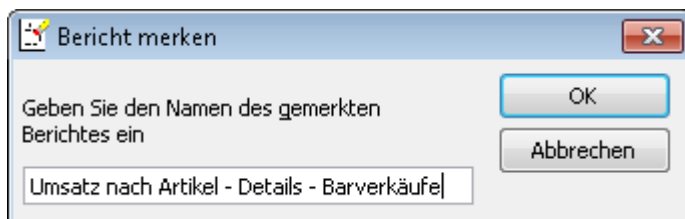

9. Mit **OK** wird der Bericht in die Liste **Gemerkte Berichte** übernommen. Dort können Sie ihn jederzeit über den Befehl **Berichte** → **Gemerkte Berichte** aufrufen.

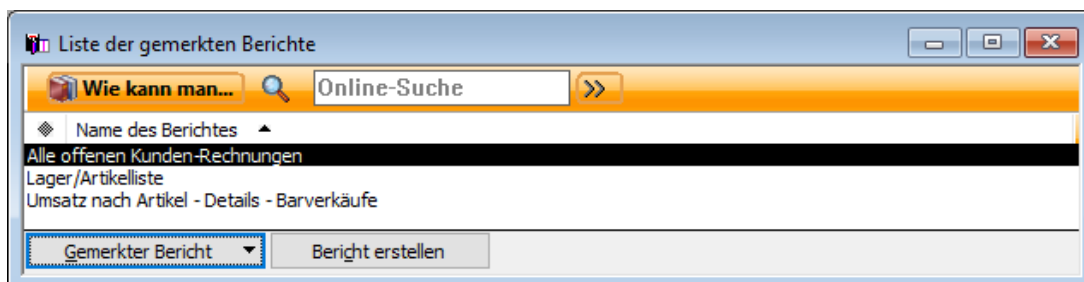

## Mit dem Kassenbuch arbeiten

Das Kassenbuch bietet neben der Belegerfassung und der Eingabe von Lieferantenrechnungen die dritte Möglichkeit, in büro easy Ausgaben zu erfassen. Beim Kassenbuch handelt es sich um das Abbild Ihrer Bar-Kasse bzw. Bar-Kassen, d.h. Sie können es nur mit Kassenkonten verwenden. Anders als bei der Belegerfassung ist das Kassenbuch also ausschließlich für die Erfassung von Bareinnahmen oder Barausgaben geeignet.

Bei Einnahmen wird die Mehrwertsteuer automatisch als *Umsatzsteuer*, bei Ausgaben als *Vorsteuer* verbucht.

## Geld auf das Kassenbuch umbuchen

Im Normalfall gelangt Geld in Ihre Kasse, indem Sie von einem Girokonto Geld abheben und in die Kasse einzahlen. Wenn Sie mit dem Kassenbuch arbeiten, müssen Sie jede dieser Barabhebungen, die Sie in Ihre Kasse einzahlen, in büro easy abbilden. Am einfachsten geht das auf dem Wege einer Umbuchung.

Sie haben z.B. von Ihrem Girokonto € 500,00 abgehoben und in die Kasse eingezahlt. Diesen Vorgang müssen Sie nun noch als Umbuchung in büro easy erfassen.

1. Führen Sie im Menü **Zahlungsverkehr** den Befehl **Geld umbuchen** aus. Das Dialogfenster **Geld umbuchen** wird geöffnet.
2. Wählen Sie im Listenfeld **Umbuchen von** das Girokonto aus, von dem Sie das Geld abgehoben haben.
3. Unter **Umbuchen auf** geben Sie Ihr Kassenkonto an (in unserem Beispiel 1000 – Kasse für die Hauptkasse).
4. Tragen Sie den Betrag von € 500,00 ein und speichern Sie die Umbuchung.

## Ausgaben und Einnahmen im Kassenbuch erfassen

Befindet sich Geld in der Kasse, können Sie Ihre Bargeld-Bewegungen, also Barausgaben und Bareinnahmen, entsprechend aufzeichnen.

1. Wählen Sie im Menü **Zahlungsverkehr** den Befehl **Kassenbuch**. Das Dialogfenster Kassenbuch wird geöffnet, das Kassenkonto (1000 - Kasse) ist ausgewählt.  
Dem Bereich **Schlussaldo** können Sie den aktuellen Kassenstand entnehmen. Im Beispiel entspricht der Saldo dem eingezahlten Betrag in Höhe von € 1654,59.
2. Geben Sie im Feld **Betrag** den **Betrag** der Barausgabe und im Feld **Verw.-Zweck** einen Verwendungszweck ein.

- Wählen Sie ein **Aufwandskonto** (Ausgabenkonto). Achten Sie auch darauf, dass der korrekte MwSt-Satz eingestellt ist.

Kassenbuch - Kasse

Wie kann man... Online-Suche

Bish. Verlauf

Kasse 1000 · Kasse Schlusssaldo € 1.654,59

**Barausgabe**

Bezahlt an 20 · Paper&Co Datum 18.03.2021

Beleg-Nr. 2021-KB-5

Einnahme  
 Ausgabe

Betrag € 34,99

Verw.-Zweck Druckpapier DIN A3

Aufwendungen		€34,99	Artikel		€0,00	
Konto	MwSt	netto	MwSt	Verw.-Zweck	Kunde/Projekt	Klasse
2300 · Sonst. ...	19%	29,40	5,59	DINA3		Büro
Gesamtsumme		€ 29,40	5,59			

Splitts löschen Neu berechnen

Beträge Netto

MwSt-Senkung

Speichern & Schließen **Speichern & Neu** Löschen

- Klicken Sie auf **Speichern & Neu**. Die Barausgabe wird erfasst und der Kassensaldo um die Höhe der Barausgabe vermindert. Gleichzeitig werden die Eingabefelder für das Erfassen eines neuen Belegs geleert und die Belegnummer um eins hochgezählt.
- Um die Tageseinnahmen zu erfassen, aktivieren Sie die Option **Einnahme**. Geben Sie Betrag und Verwendungszweck an und wählen Sie das passende Einnahmenkonto (z.B. 8400 Umsatzerlöse 19% /Umsätze mit 19%).
- Buchen Sie die Einnahme über die Schaltfläche **Speichern & Schließen** und verlassen Sie das Kassenbuch.

Über einen entsprechenden Bericht können Sie jederzeit den aktuellen Stand Ihres Kassenbuchs abrufen. Wählen Sie hierzu im Menü **Berichte** den Befehl **Zahlungsverkehr** → **Kassenbuch Details**.

**Kassenbuch-Bericht abrufen**

Sie erkennen im Bericht z.B. die einzelnen Buchungen und den Gesamtsaldo des Kassenbuchs. Genauere Informationen zu den einzelnen Buchungen können Sie über die Info-Zoom-Funktion abrufen.

### Kassensturz vornehmen

Der Kassensturz dient dazu, Ihr Kassenkonto mit Ihrer “tatsächlichen” Kasse abzugleichen. Sie sollten diesen Abgleich regelmäßig vornehmen, um frühzeitig Differenzen zwischen den Aufzeichnungen in Lexware büro easy und dem tatsächlichen Bargeldbestand zu erkennen.

1. Wählen Sie im Menü **Zahlungsverkehr** den Befehl **Kassensturz**. Das gleichnamige Dialogfenster wird geöffnet. Im Feld **Kassenstand** erkennen Sie den geforderten Saldo der Kasse.
2. Sie können den Abgleich mit dem geforderten Kassenstand über den Eintrag der gezählten Scheine und Münzen vornehmen oder direkt durch die Eingabe des **Istbestandes** im Feld **Gesamt**.

Im Feld **Differenz** werden Ihnen dann eventuelle Fehlbeträge angezeigt.

### Buchungen bearbeiten

Lexware büro easy enthält einige Befehle, um Buchungen nachträglich zu bearbeiten bzw. Ihre Entstehungsgeschichte zurückzuverfolgen. In den folgenden Kapiteln wollen wir Ihnen drei dieser Befehle kurz vorstellen. Im Einzelnen erfahren Sie, wie Sie

- ein Angebot löschen,
- eine Rechnung stornieren sowie
- den bisherigen Verlauf einer Rechnung nachvollziehen.

### Lieferschein löschen

Lexware büro easy sieht grundsätzlich die Möglichkeit vor, dass Buchungen gelöscht werden können. Rechnungen sollten Sie allerdings nicht löschen, sondern bei Bedarf nur stornieren.

Im folgenden Beispiel gehen wir davon aus, dass eine Retoure von Waren zu erfassen ist, für die Sie einen Lieferschein erstellt, aber noch keine Rechnung eingegeben haben. Der Lieferschein soll aus dem Programm entfernt werden.

1. Suchen Sie den Lieferschein über die einfache Suche. Klicken Sie auf **Bearbeiten** → **Suchen** und geben Sie ein geeignetes Suchkriterium ein.
2. Öffnen Sie den Lieferschein aus der Trefferliste durch Doppelklick.
3. Klicken Sie in der Symbolleiste auf die Schaltfläche **Ändern**, um den Lieferschein für die Bearbeitung freizugeben.
4. Wählen Sie im Menü **Bearbeiten** den Befehl **Lieferschein löschen**. Bestätigen Sie die Abfrage, ob der Lieferschein gelöscht werden soll, mit **Ja**.

Der Lieferschein wird entfernt.

Gelöschte Buchungen werden entfernt, bekommen allerdings einen Eintrag mit dem Vermerk **gelöscht** in das sog. **Logbuch**. Das Logbuch können Sie unter **Extras** → **Steuerberaterfunktionen** einsehen.

### Rechnung stornieren

Während Sie beim Löschen eine Buchung dauerhaft aus büro easy entfernen, verhält es sich beim Stornieren anders. Hier wird zwar der Betrag einer Buchung auf Null gesetzt, die Buchung wird jedoch weiterhin in büro easy unter dem Vermerk **Storniert** geführt.

Im folgenden Beispiel gehen wir davon aus, dass eine Kundenrechnung bereits gestellt wurde, der Kunde aber die Ware fristgerecht zurückgegeben hat, eine Zahlung also noch nicht erfolgt ist. Diese Rechnung soll nun storniert werden, damit sie nicht bei den überfälligen Rechnungen Berücksichtigung findet.

1. Suchen Sie die Rechnung wie im vorangegangenen Beispiel über eine geeignete Suchfunktion.
2. Öffnen Sie die Rechnung aus der Trefferliste durch Doppelklick.
3. Klicken Sie in der Symbolleiste auf die Schaltfläche **Ändern**, um die Rechnung für die Bearbeitung freizugeben.
4. Wählen Sie im Menü **Bearbeiten** den Befehl **Kundenrechnung stornieren**. Der Rechnungsbetrag wird auf Null gesetzt.
5. Schließen Sie den Stornovorgang durch Klick auf die Schaltfläche **Speichern und Schließen** ab. Die Rechnung erhält den Vermerk **Bezahlt**. Damit wird sie nicht mehr als offener Posten beim Kunden geführt.

Im **SofortBericht** des Kunden wird die Rechnung als storniert aufgeführt.

Wurde für eine Rechnung bereits eine Zahlung gebucht, verwenden Sie die folgenden Alternativen:

- Wenn Sie auf der Kundenrechnung eine falsche Eingabe gemacht haben, können Sie die fehlerhafte Eingabe auf dem Originaldokument korrigieren und es noch einmal drucken. Wurde bereits ein Zahlungseingang verbucht, muss dieser gegebenenfalls auch geändert werden.
- Wenn ein Kunde eine Bestellung storniert, für die Sie bereits einen Teil der Zahlung erhalten haben, können Sie Ihre Aufzeichnungen übersichtlicher gestalten, indem Sie eine Rechnungskorrektur erstellen und mit dem Restbetrag der Rechnung verrechnen.

## Verlauf von Buchungen nachvollziehen

Oftmals kann es sinnvoll sein, Buchungen, die aufeinander Bezug nehmen, in einer Überblicksdarstellung aufzulisten. Lexware büro easy spricht in diesem Zusammenhang vom **bisherigen Verlauf** einer Buchung. Der bisherige Verlauf kann für folgende Funktionen abgerufen werden:

Kundenseite	Auftragsbestätigungen, Lieferscheine, Kundenrechnungen, Zahlungseingänge
Lieferantenseite	Lieferscheine, Lieferantenrechnungen, Überweisungen

Im folgenden Beispiel haben Sie eine Kundenrechnung geöffnet und möchten überprüfen, wann die Zahlung für diese Rechnung eingegangen ist oder auf welches Bankkonto sie eingezahlt wurde.

1. Suchen Sie die Rechnung wie im vorangegangenen Beispiel über eine geeignete Suchfunktion.
2. Öffnen Sie die Rechnung aus der Trefferliste durch Doppelklick.

- Klicken Sie auf die Schaltfläche **Bish. Verlauf**. Das Dialogfenster **Bisheriger Verlauf - Kundenrechnung** wird angezeigt. In diesem Fenster werden die mit der Rechnung verknüpften Buchungen aufgelistet.

**Bisheriger Verlauf - Kundenrechnung** ✕

---

Info zur Rechnung an Kunden

Kunde/Projekt	7 · Hans Klug	Kundenrechnung - Summe	
Rechnungsdatum	22.01.2021		
Rechnungs-Nr.	101	624,75	

Abbrechen  
Hilfe  
Drucken

---

Zahlungen, Einzahlungen von Zahlungsposten und Rechnungskorrekturen

Typ	Datum	Nummer	Betrag	Saldo - Rechnung
Angebote	14.01.2021	2		
Auftragsbestätigung	20.01.2021	18-2021-2	-525,00	
Lieferschein	21.01.2021	1	-525,00	525,00
Zahlung	06.02.2021	2/21	-624,75	0,00

Rech. an Kunden bearbeiten  
Gehe zu

Im Beispiel können Sie nachvollziehen, dass aus einer Auftragsbestätigung eine Rechnung erstellt wurde und eine Zahlung gebucht.

Mit einem Doppelklick oder mit dem Befehl **Gehe zu** rufen Sie die markierte Buchung auf. Dieser kann unter anderem entnommen werden, auf welches Konto die Zahlung erfolgte.

## Sonderbuchungen durchführen

### Korrigierende Journalbuchung

Für diejenigen unter den Anwendern, die es mit der buchhalterischen Eingabemethode versuchen möchten, besteht die Möglichkeit, Journalbuchungen bzw. Schnellbuchungen auf der Grundlage von Buchungsvorlagen vorzunehmen. Die sogenannte **Korrigierende Journalbuchung** werden Sie möglicherweise gelegentlich benötigen, um beispielsweise falsche Anfangssalden für Bank- oder Kassenkonto oder weitere Buchungen zu berichtigen.

Mithilfe von Buchungsvorlagen können Sie häufig wiederkehrende Buchungen als Schnellbuchungen ins Journal eingeben. In den Buchungsvorlagen sind das entsprechende Soll- und Habenkonto sowie der zugehörige MwSt-Satz gespeichert.

Wir zeigen Ihnen nun kurz, wie Sie Gebühren über die private Nutzung des Telefons in der Höhe von € 45,76 auf dem Wege einer korrigierenden Journalbuchung als Schnellbuchung eingeben.

- Wählen Sie im Menü **Extras** den Befehl **Steuerberaterfunktionen** → **Korrigierende Journalbuchung**. Das Dialogfenster Journalbuchung wird angezeigt, die Registerkarte **Schnellbuchung** ist aktiv.
- Wählen Sie die Buchungsvorlage **Sonstiger Eigenverbrauch** aus.  
Das entsprechende Soll- und Habenkonto wird aus der Vorlage übernommen.
- Sie müssen nur noch den **Betrag** und den **Verwendungszweck** eingeben und können die Buchung dann speichern.

Eine Liste der mitgelieferten Buchungsvorlagen finden Sie unter **Extras** → **Steuerberaterfunktionen** → **Buchungsvorlagen**. Dort können Sie jederzeit auch eigene Buchungsvorlagen erstellen.

## AfA-Rechner

Der AfA-Rechner von Lexware ist ein Werkzeug zur schnellen Berechnung aller wesentlichen Beschreibungsdaten eines Wirtschaftsgutes. Er umfasst *lineare* und sonstige Abschreibungen und beherrscht sowohl den *automatischen Übergang von der degressiven zur linearen Abschreibung* als auch die *Vereinfachungsregel*.

Der AfA-Rechner verfügt über eine eigene Hilfe, die Sie mit **F1** aufrufen können.

1. Starten Sie den AfA-Rechner über **Extras → AfA-Rechner → AfA-Rechner**.  
Beim ersten Starten werden Sie zur Eingabe Ihrer Firmendaten aufgefordert. Sobald Sie eine Firma angelegt haben, können Sie Ihre Anlagen eingeben.
2. Klicken Sie dazu auf **Neues Anlagegut**.

## Anlagegut erfassen

1. Tragen Sie unter **Allgemeine Angaben** alle abschreibungsrelevanten Daten wie Anschaffungsdatum, Anschaffungsnebenkosten, geplanter Restwert und Nutzungsdauer ein.
2. Klicken Sie auf **Weiter**.
3. Wenn das Anlagegut vor dem 01.01.2008 angeschafft wurde, wählen Sie die **Abschreibungsart** (linear oder degressiv).  
Hier wird die Berechnungsübersicht angezeigt.
4. Klicken Sie auf **Weiter**.
5. Tragen Sie für jedes Wirtschaftsgut die korrekte Kontonummer der Finanzbuchhaltung ein, damit die Werte des Anlagenspiegels und der Finanzbuchhaltung übereinstimmen. Eine automatische Verbuchung Ihrer Angaben in der Finanzbuchhaltung erfolgt jedoch nicht.

Für die Datenübernahme geben Sie ein Anlagen- und Abschreibungskonto ein. Vorausgesetzt wird, dass die Konten im AfA-Rechner dieselben Konten wie im Kontenrahmen von Lexware büro easy sind und keine führende Null enthalten.

6. **Speichern** Sie die Stamm- und Berechnungsdaten.  
Sie können sie dann zu einem späteren Zeitpunkt über den Befehl **AfA-Rechner → Datenübernahme** in büro easy übernehmen.

Der AfA-Rechner bietet Ihnen über das Menü **Datei** und den Befehl **Drucken** die Möglichkeit, eine **Anlagenkarteikarte** als vollständige Abschreibungsübersicht eines Wirtschaftsgutes und den **Anlagenspiegel** für ein wählbares Wirtschaftsjahr auszudrucken.

## Datenübernahme aus dem AfA-Rechner

Sie können die Daten, die Sie im AfA-Rechner von Lexware eingegeben und gespeichert haben, direkt und ohne Zwischenstufen in büro easy übernehmen.

1. Wählen Sie dazu im Menü **Extras** den Befehl **AfA-Rechner** und anschließend **Datenübernahme**.
2. Nehmen Sie die zutreffenden Auswahlmöglichkeiten vor und klicken Sie auf **Übertragen**.

Für die direkte Datenübernahme wird vorausgesetzt, dass die Konten im AfA-Rechner dieselben Konten wie im Kontenrahmen von Lexware büro easy sind und keine führende Null enthalten.

Detaillierte Informationen zur Datenübernahme aus dem AfA-Rechner finden Sie in der Online-Hilfe.

### Privatentnahme von Waren

Um die Entnahme von Waren für private Zwecke zu erfassen, verwenden Sie den Dialog **Privatentnahme von Waren**. Selektieren Sie die Artikel, die Sie entnommen haben und klicken Sie auf **Speichern**.

Nach der Übernahme erfolgt automatisch die Buchung der Privatentnahme. Diese Buchung wird im Hintergrund erstellt und kann über die Berichte, z.B. im Menü **Extras** → **Steuerberaterfunktionen** → **Privatentnahmen** wieder aufgerufen werden.

## Budgets einrichten

Budgets unterstützen Sie bei der Zukunftsplanung. Sie können Einnahmenziele setzen und mit Hilfe der Budgets Ihre Ausgaben überwachen. Mit den Soll-Ist-Vergleichen haben Sie stets einen Überblick darüber, ob und wie Sie die gesetzten Ziele einhalten.

1. Klicken Sie auf **Firma** → **Budgets einrichten**.
2. Klicken Sie auf den Aufwärts- oder Abwärtspfeil, um ein Geschäftsjahr für das Budget auszuwählen.
3. Wählen Sie ein Bilanz-, Einnahmen- oder Ausgabenkonto aus.

Wenn Sie ein Budget für alle Einnahmen und Ausgaben zu einem Kunden oder einer Klasse einrichten möchten, lassen Sie dieses Feld leer.

Wählen Sie einen Kunden aus. Falls Sie ein Budget über alle Einnahmen und Ausgaben für einen bestimmten Kunden erstellen möchten, verwenden Sie dieses Feld und lassen die Felder **Konto** und **Klasse** leer.

Wählen Sie eine Klasse aus. Falls Sie ein Budget über alle Einnahmen und Ausgaben für eine bestimmte Klasse erstellen möchten, lassen Sie die Felder **Konto** und **Kunde** leer.

4. Geben Sie einen Betrag für den ersten Monat ein. Klicken Sie dann auf die Schaltfläche **Berechnen**. Sie können für jeden Monat denselben Betrag eingeben oder die Beträge für die nachfolgenden Monate um einen festen Betrag oder einen Prozentsatz erhöhen (oder verringern).

Unter **Berichte** → **Budgets** finden Sie verschiedene Auswertungen, die Ihnen zeigen, inwieweit Sie Ihre Budgetziele erreicht haben.

## Aufgaben

Lexware büro easy stellt Ihnen eine Aufgabenverwaltung zur Verfügung, mit dem Sie sowohl private als auch geschäftliche 'Todos' immer im Blick behalten.

### Aufgaben einsehen

1. Wechseln Sie zur **Startseite** und dort auf die Registerkarte **Aufgaben & Erinnerungen**.

Im Bereich **Aufgaben** werden Ihnen Aufgaben angezeigt, die sich u. a. aus Ihren Antworten beim Anlegen der Firma ergeben. büro easy erinnert Sie hier automatisch an bestimmte Termine, wie z.B. die Abgabe der USt-Voranmeldung, das Übertragen der Daten an den Steuerberater, die Fälligkeit der Grundsteuer etc. Auch hier haben Sie die Möglichkeit, eigene Aufgaben anzulegen, für die Sie bestimmte Bearbeitungszeiten und Abgabefristen angeben.

2. Unter **Berichte** finden Sie eine Druckversion der Aufgabenliste.

### Aufgaben eingeben

Um eine neue Aufgabe einzutragen, klicken Sie auf **Neue Aufgabe**.

1. Tragen Sie einen Betreff (Name) und Text (Notiz) für die Aufgabe ein.
2. Wählen Sie im Feld **Erinnern am**, wann diese Aufgabe auf der Startseite erscheinen soll.
3. Klicken Sie auf **OK**.

Sie können Aufgaben als erledigt markieren oder auf inaktiv setzen, wenn Sie an diese nicht weiter erinnert werden möchten.

# Datentransfer

## Daten übernehmen

Anstatt beim Einrichten einer Firma mit viel Aufwand größere Mengen an Stammdaten anzulegen, besteht die Möglichkeit des Datenimports. Die automatische Datenübernahme hat nicht nur den Vorteil der Zeitersparnis, sondern Sie vermeiden auch Eingabefehler. Der Import kann grundsätzlich über zwei unterschiedliche Datei-Formate durchgeführt werden:

- ❑ Sie können Daten importieren, die aus einer Büro easy-Firmendatei exportiert und in einer Datei mit der Endung **.iif** gespeichert wurden. Diese Übernahme erfolgt nahezu automatisch, Sie müssen nur dem Assistenten folgen.
- ❑ Sie können aber auch Daten aus fremden Quellen importieren, die im **txt**-Format gespeichert wurden. Dabei handelt es sich um Dateien mit der Endung **.txt**, in denen nur Textinformation gespeichert ist.

Wie Sie beim Import von **txt**-Dateien vorgehen, werden wir Ihnen anhand der Übernahme von Artikeln vorstellen. Der Import von Kunden oder Lieferanten erfolgt nach demselben Muster.

## Kunden, Lieferanten oder Artikel importieren

### Voraussetzungen für den Datenimport

Voraussetzung für die Datenübernahme ist das Vorliegen einer geeigneten Textdatei. Für unser Beispiel greifen wir auf eine einfache Excel-Tabelle zurück, die wir als txt-Datei gespeichert haben. In dieser sind in jeder Zeile die Informationen für einen bestimmten Artikel aufgeführt. Die erste Zeile enthält die Bezeichnung für die einzelnen Spalten, in denen die jeweilige Information verzeichnet ist (**Name, Einheit, VK-Preis und Beschreibung**).

	A	B	C	D
1	Name	Einheit	VK-Preis	Beschreibung
2	Abstreifgitter	Stück	0,95	Kunststoff Abstreifgitter
3	Haftputzgips	Sack	7,9	Haftputzgips 30kg Sack
4	Profil 12mm	m	1,1	Innenputzprofil 12mm
5	Grundierung	Kanister	6,95	Tiefengrund 5l

Die aus dieser Tabelle erstellte Textdatei ist ebenfalls zeilenmäßig angeordnet: Pro Zeile werden die Daten für einen bestimmten Artikel aufgeführt, wobei die Einträge, also die Spalten, jeweils durch ein Trennzeichen (in diesem Fall einen Tabulator) voneinander unterschieden werden.

```
Name→ Einheit → VK-Preis → Beschreibung¶
Abstreifgitter → Stück→0,95→ Kunststoff·Abstreifgitter¶
Haftputzgips → Sack→7,9 → Haftputzgips·30kg·Sack¶
Profil·12mm→m → 1,1 → Innenputzprofil·12mm¶
Grundierung→Kanister → 6,95→ Tiefengrund·5l¶
```

Selbst wenn die einzelnen Spalten in der Anzeige der Textdatei nicht mehr genau übereinander aufgelistet werden, sind sie doch logisch noch in dieser Form angeordnet.

## Import durchführen

Liegt eine Textdatei wie im vorherigen Kapitel beschrieben vor, müssen die Daten noch nach Lexware büro easy übernommen werden. Dabei sind die zu importierenden Daten den von Lexware büro easy geforderten Datenfeldern zuzuordnen. Betrachten wir hierzu die Eingabefelder, die Ihnen beim Anlegen eines Artikels zur Verfügung stehen, wird schnell deutlich, wie eine solche Zuordnung aussehen kann.

- Column A (Name) maps to the 'Artikelname' field.
- Column B (Einheit) maps to the 'Einheit' field.
- Column C (VK-Preis) maps to the 'Preis €' field.
- Column D (Beschreibung) maps to the 'Beschreibung' field.
- Column C (VK-Preis) also maps to the 'Preis inkl. MwSt €' field.

	A	B	C	D
1	Name	Einheit	VK-Preis	Beschreibung
2	Abstreifgitter	Stück	0,95	Kunststoff Abstreifgitter
3	Haftputzgips	Sack	7,9	Haftputzgips 80kg Sack
4	Profil 12mm	m	1,1	Innenputzprofil 12mm
5	Grundierung	Kanister	6,95	Tiefengrund 5l

Die Zuordnung der Daten erfolgt über einen Assistenten, den wir in den folgenden Abschnitten kurz vorstellen.

1. Starten Sie den Import-Assistenten über **Datei** → **Import/Export** → **Sonstige Daten importieren**.

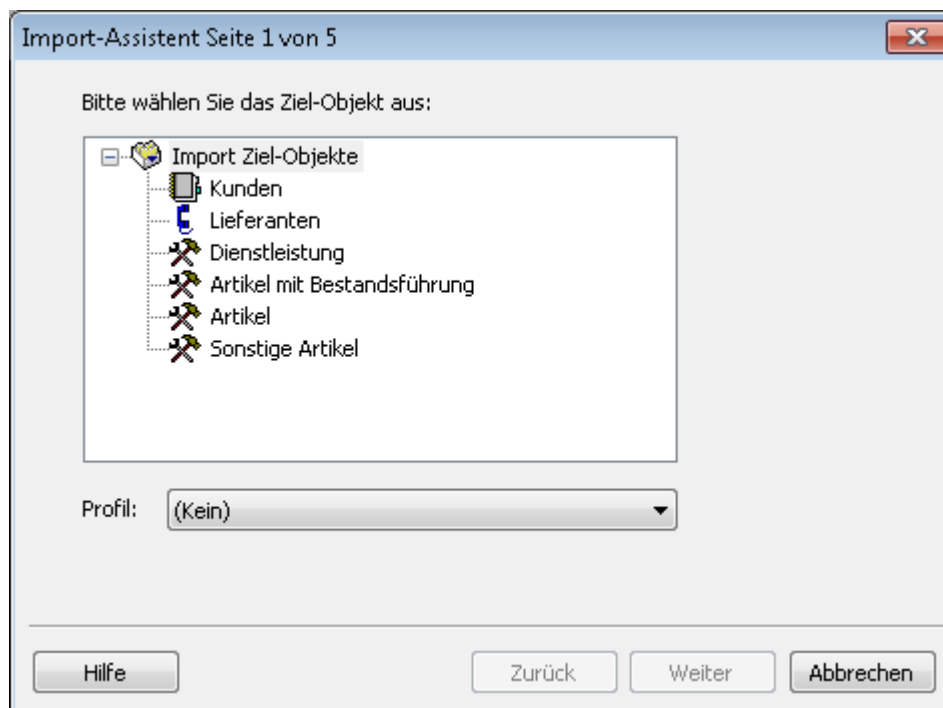

2. Wählen Sie auf der ersten Seite des Assistenten die Art der Daten, die Sie importieren möchten (Kunden, Lieferanten, Mitarbeiter, Artikel). Achten Sie bei Artikeln darauf, den richtigen Artikeltyp zu wählen. Wechseln Sie mit **Weiter** auf die zweite Seite des Assistenten.

Import-Assistent Seite 2 von 5 - Artikel

Datei  
::\users\documents\artikeldaten\artikelliste\_2014\_2.txt | Durchsuchen ...

Dateiart  
 ASCII (DOS)  ANSI (Windows)

Netto  Brutto

Konten  
Erlöse 8400 - Erlöse 19%

Mwst-Schlüssel  
19%

Hilfe Zurück Weiter > Abbrechen

3. Klicken Sie auf die Schaltfläche **Durchsuchen** und wählen Sie die Datei aus, deren Inhalt Sie in büro easy übernehmen möchten. Dazu steht Ihnen das bekannte Windows-Menü zur Verfügung, in dem Sie Laufwerk und Verzeichnisse festlegen und die zu importierende Datei bestimmen können.

Wenn die ursprünglichen Daten aus einem Windows-Programm stammen, wählen Sie die Option **ANSI**; handelt es sich um DOS-Dateien, ist die Option **ASCII** die richtige.

Wenn Sie Artikel importieren möchten, legen Sie an dieser Stelle fest, welchem Erlöskonto Ihre Artikel zugeordnet werden sollen. Legen Sie außerdem einen MwSt-Schlüssel fest. Falls es sich um Artikel mit Bestandsführung handelt, müssen Sie einen MwSt-Schlüssel für den Einkauf und einen für den Verkauf bestimmen.

Wählen Sie die Preiseinstellungen so, wie Sie Ihre Artikelpreise importieren möchten, z. B. die Option **Netto** für Preise zzgl. Mehrwertsteuer.

Achten Sie darauf, ausschließlich Artikel mit demselben MwSt-Schlüssel zu importieren. Möchten Sie Artikel mit einem anderen MwSt-Schlüssel importieren, müssen Sie das in einem zweiten Importdurchlauf separat machen.

4. Wechseln Sie mit **Weiter** auf die dritte Seite des Assistenten. Hier nimmt das Programm die notwendigen Einstellungen (**Feld-Trennzeichen**, **Text-Kennzeichner**) selbständig vor, soweit es die Formate erkennen kann.

Anderenfalls geben Sie das in der zu importierenden Datei verwendete Feldtrennzeichen und, wenn vorhanden, auch das Textbegrenzungszeichen ein.

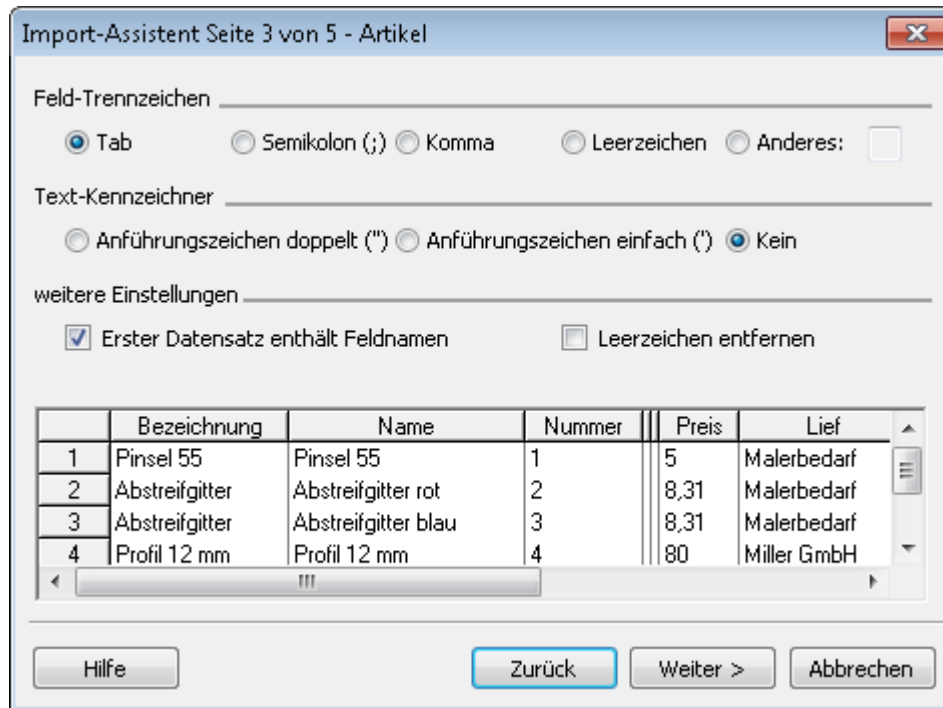

Aktivieren Sie das Kontrollkästchen **Erster Datensatz enthält Feldnamen**, wenn die erste Zeile der Importdatei die Felddefinitionen enthält.

5. Mit **Weiter** gelangen Sie auf die vierte Seite des Assistenten. Hier nehmen Sie die eigentliche Zuordnung der Daten vor.

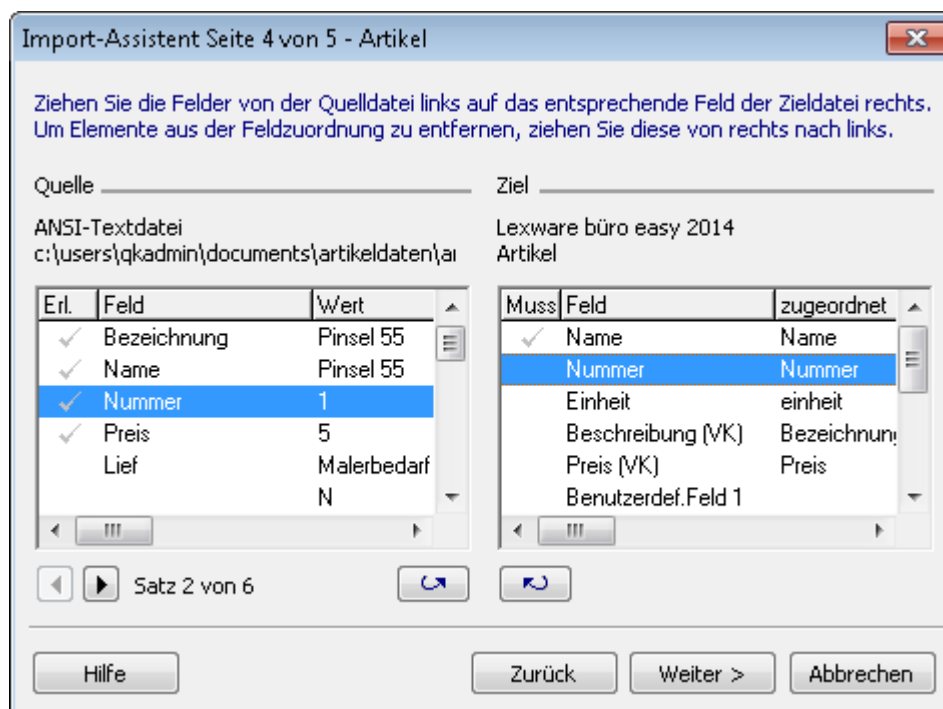

Ordnen Sie die zu importierenden Felder einander zu. Um die Zuordnung vorzunehmen, markieren Sie den Eintrag links sowie die zugehörige Feldbezeichnung rechts und klicken auf die Pfeilschaltfläche.

Alternativ dazu können Sie per sog. Drag & Drop das Feld aus der Importdatei auf das entsprechende büro easy-Feld ziehen. Klicken Sie es mit der Maus an, halten Sie die Taste fest und ziehen Sie das Feld zur entsprechenden Position.

Wenn die Feldbezeichnungen beider Dateien identisch sind, nimmt büro easy die Zuordnung für diese Felder automatisch vor. Wenn Sie eine bereits vorgenommene Zuordnung wieder rückgängig machen möchten, drücken Sie einfach die **Entf**-Taste.

Felder, die bereits zugeordnet sind, werden in der linken Spalte mit einem Häkchen versehen. Angaben, die büro easy zwingend benötigt, werden im rechten Fenster in der Spalte **Muss** ebenfalls mit einem Häkchen versehen. Erst wenn alle **Muss-Felder** ausgefüllt sind, ist die Schaltfläche **Weiter** aktiv.

6. Auf der letzten Seite des Import-Assistenten sehen Sie eine Vorschau auf die importierte büro easy-Liste, anhand derer Sie Ihre Angaben kontrollieren können.

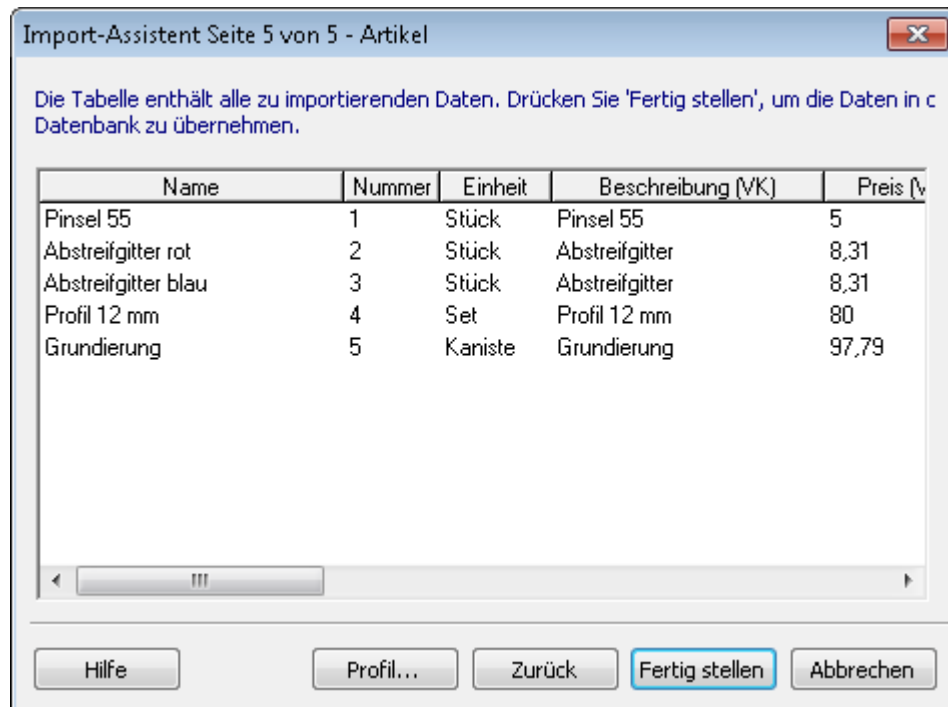

Die zu importierenden Daten werden in den Spalten unter den entsprechend zugeordneten Feldern angezeigt. Überprüfen Sie anhand einiger Zeilen, ob die Daten mit den Spaltenüberschriften übereinstimmen. Gehen Sie gegebenenfalls eine Seite zurück, um die Zuordnung zu ändern.

7. Zum Beenden des Imports klicken Sie auf die Schaltfläche **Fertigstellen**.

Wenn büro easy beim Importieren **Duplikate** feststellt, wird eine Warnmeldung angezeigt. Sie haben nun die Möglichkeit, das Überschreiben der Duplikate zu bestätigen oder den Import abzubrechen und Ihre Importdatei neu zu bearbeiten. Beim Import eines Duplikats werden vorhandene Listeneinträge überschrieben, ansonsten werden sie beibehalten.

Zum Schluss informiert Sie büro easy über den erfolgreichen Datenimport und fragt Sie, ob die Einstellungen in einem **Profil** gespeichert werden sollen. Falls Sie sich für das Anlegen eines Profils entscheiden, steht Ihnen die Feldzuordnung bei einem späteren Importlauf automatisch wieder zur Verfügung. Dies ist vor allem dann sinnvoll, wenn Sie regelmäßig Daten aus einem bestimmten Programm importieren.

Klicken Sie auf die Schaltfläche **Profil**, um dem Profil einen Namen und gegebenenfalls einen Kommentar zuzuordnen.

Beim nächsten Import wählen Sie zu Beginn das hinterlegte Profil aus der Liste, ohne alle Einstellungen erneut festlegen zu müssen.

## Outlook-Adressdaten importieren

Die Synchronisierungsfunktion zwischen Lexware büro easy und Microsoft® Outlook ermöglicht es Ihnen, Ihre bereits angelegten Kunden- und Lieferantendaten oder auch Sonstige Adressaten automatisch zu übernehmen. Damit entfällt das Erfassen von Kontaktdaten in Ihren Kunden-, Lieferantenverwaltungen bzw. in der Liste für sonstige Adressen.

## Assistenten starten

1. Starten Sie den Assistenten mit dem Befehl **Datei → Import/Export → MS-Outlook Import/Export**.

Sie erhalten zunächst einen Hinweis, dass es ratsam ist, vor einem Export oder Import Ihre bestehenden Daten zu sichern. Bestätigen Sie die Meldung.

2. Bestätigen Sie auch die Einleitungsseite mit **Weiter**.
3. Wählen Sie nun den Synchronisierungstyp, d.h., legen Sie fest, in welche Richtung ein Datenaustausch stattfinden soll.

Sie können entweder einen Austausch in beide Richtungen vornehmen lassen oder nur von büro easy nach Outlook bzw. umgekehrt Daten übertragen.

Markieren Sie die entsprechende Option und klicken Sie auf **Weiter**.

## Ordner auswählen

Bevor die Synchronisierung gestartet werden kann, müssen Sie auswählen, welche Outlook-Ordner übertragen werden sollen und welche Listen in büro easy für den Austausch herangezogen werden.

1. Klicken Sie auf **Durchsuchen**.

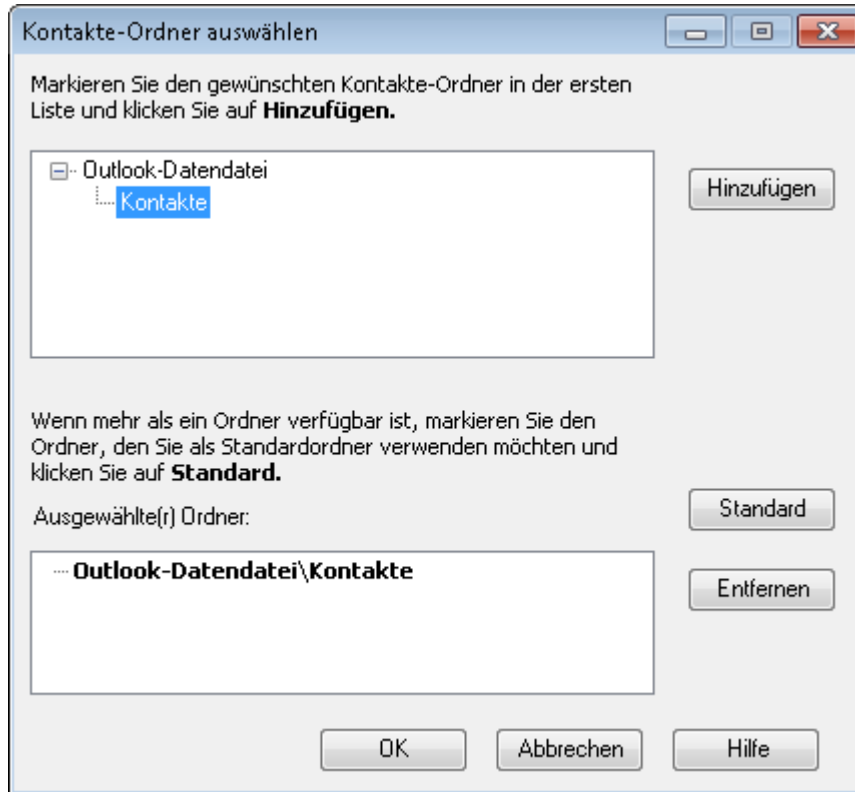

Auf der linken Seite werden alle verfügbaren Outlook-Ordner in dem Bereich **Kontakte** angezeigt. Auf der rechten Seite sehen Sie die für die Synchronisation ausgewählten Ordner von Outlook.

In jedem Bereich wird außerdem ein Standardordner festgelegt. Das ist besonders wichtig, wenn Sie in einem Bereich mehrere Ordner verwenden, denn in den Standardordner werden bei der Synchronisation von büro easy nach Outlook die neuen Einträge aus büro easy kopiert.

2. Wählen Sie auf der linken Seite die Outlook-Ordner und -Unterrordner aus, die Sie synchronisieren möchten.
3. Auf der rechten Seite legen Sie gegebenenfalls den Standardordner fest.
4. Bestätigen Sie Ihre Auswahl mit **OK** und wechseln Sie dann zur nächsten Seite.

## Daten auswählen

1. Wählen Sie aus, welche büro easy Daten Sie mit Outlook abgleichen möchten. Zur Verfügung stehen die Bereiche **Kunden, Lieferanten und Sonstige Adressen**.
2. Bestätigen Sie die Auswahl mit **Weiter**.

Wenn Sie Daten von Outlook nach büro easy übertragen möchten, müssen Sie zusätzlich noch auswählen, wie Sie mit "privaten" Einträgen verfahren möchten.

3. Geben Sie, ob Sie **Namen** mit der Kategorie **Privat** bzw. **Persönlich** von der Synchronisierung ausschließen möchten.
4. Klicken Sie dann auf **Weiter**.

### Konflikte behandeln

Wenn in büro easy und in Outlook für den gleichen Namen unterschiedliche Daten vorhanden sind, ergeben sich Konflikte. Sie entscheiden vorab, wie büro easy bei der Synchronisation mit diesem Konflikt umgehen soll.

1. Wählen Sie, ob
  - die Synchronisation unterbrochen werden soll, damit Sie jeden Fall einzeln entscheiden können;
  - die Daten aus büro easy bzw. aus Outlook verwendet werden sollen;
  - der Konflikt ignoriert und die entsprechenden Datensätze nicht ausgetauscht werden sollen;
  - beide Datensätze akzeptiert und übernommen werden sollen.
2. Bestätigen Sie dann Ihre Einstellungen.

### Daten übertragen

Nachdem Sie mit Hilfe des Assistenten alle Einstellungen vorgenommen haben, die für eine Synchronisation notwendig sind, können Sie den Austausch nun starten.

1. Klicken Sie dazu auf **Jetzt synchronisieren**.

Die Daten werden ausgetauscht.

2. Wählen Sie **Später synchronisieren**, um die Einstellungen zu speichern und den Abgleich später durchführen zu können.

Alle von Ihnen getroffenen Einstellungen sind gespeichert und dienen für jeden weiteren Datenaustausch als Grundlage. In Zukunft können Sie die Synchronisation direkt mit dem Befehl **Datei → Import/Export → MS Outlook Import/Export** starten.

Nachdem die Synchronisation erfolgreich beendet ist, überprüfen Sie, ob alle Adresdaten wie gewünscht in büro easy übernommen wurden.

Es kann nur ein gewisser Teil der Kontaktdaten aus Microsoft® Outlook synchronisiert werden, da dort weitaus mehr Informationen gespeichert sind als in Lexware büro easy. Die wichtigsten Daten (wie Name, Adresse, Telefon- und Faxnummer) werden jedoch synchronisiert.

### Daten an Steuerberater übergeben

Lexware büro easy erleichtert Ihnen den Datenaustausch mit Ihrem Steuerberater. Alle relevanten Buchungen werden gesammelt und können von Ihnen über einen DATEV-Export in eine Datei übertragen werden, die Sie in regelmäßigen, festgelegten Zeiträumen an Ihren Steuerberater übersenden.

## DATEV-Export-Voraussetzungen

Unabdingbare Voraussetzung für einen DATEV-Export ist, dass Ihre Konten DATEV-konform sind. Im Einzelnen müssen dazu folgende Voraussetzungen erfüllt sein:

- ❑ Die Konten, die Sie selbst angelegt haben, sind DATEV-Konten und als DATEV-Automatikkonten gekennzeichnet, wenn notwendig. Alle Konten müssen über eine Nummer verfügen. Verwenden Sie die Funktion **Kontenzuordnung**, um Ihre Konten vor dem DATEV-Export zu überprüfen.
- ❑ Sie haben für alle Kunden und Lieferanten eine sog. Debitoren- bzw. Kreditorennummer vergeben.

Die DATEV-Nummer für Kunden (die sog. **Debitorennummer**) ist in der Regel 5-stellig (10000 bis 69999).

Die DATEV-Nummer für Lieferanten (die sog. **Kreditorennummer**) ist in der Regel ebenfalls 5-stellig (70000 bis 99999).

Darüber hinaus sollten Sie sich von Ihrem Steuerberater alle notwendigen Nummern (wie Steuerberater-Nr., Mandanten-Nr. etc.) beschaffen und für die Eingabe bereitlegen.

## DATEV-Export ausführen

In der Liste **Erinnerungen** weist büro easy Sie darauf hin, dass Sie Ihre Daten an den Steuerberater übergeben müssen. Zuvor sind die relevanten Daten aus Lexware büro easy in eine entsprechende Datei zu exportieren.

1. Starten Sie den DATEV-Export über den Befehl **Extras** → **Steuerberaterfunktionen** → **DATEV**.

Lexware büro easy weist Sie darauf hin, wenn der gewählte Kontenrahmen nicht DATEV-konform ist. Besprechen Sie in diesem Fall das weitere Vorgehen mit Ihrem Steuerberater.

2. Sollten eines oder mehrere Ihrer Konten versehentlich noch ohne Kontonummer sein, werden Sie von Lexware büro easy dazu aufgefordert, diesen Konten eine Nummer zuzuweisen. Die Eigenschaft 'Automatik' betrifft nur bestimmte Konten und wird von DATEV vorgegeben. Ändern Sie diese Eigenschaft bei den von büro easy mitgelieferten Konten nicht. Eine fehlende Übereinstimmung mit DATEV in diesem Bereich kann zu fehlerhaften Ergebnissen führen.
3. Manche Konten benötigen eine weitere Zuordnung für die Mehrwertsteuersenkung und sind rot markiert.

Kontenbezeichnung	Nummer	Automatik	Typ	MwSt-Senkung
Privatentnahmen Vollhafter	1800		Eigenkapital	
Entnahme von Gegenständ.	8910	✓	Erlöse	
Erlöse 19%	8400	✓	Erlöse	
Erlöse 7%	8300	✓	Erlöse	
gewährte Skonti 19%	8736	✓	Erlöse	
St.fr. innergem. Lieferungen	8125	✓	Erlöse	

Buttons:

4. Vergeben Sie eine entsprechende Nummer für Ihr Konto.  
Welche Nummern noch frei sind, können Sie über den Kontenrahmen kontrollieren. Sollten Sie bezüglich der zu vergebenden Kontonummer unsicher sein, halten Sie mit Ihrem Steuerberater Rücksprache.
5. Klicken Sie auf **OK**, um das Dialogfenster für den DATEV-Export zu öffnen.

- DATEV-Verwaltungsangaben:**
  - Export-Modus:** A dropdown menu set to "DATEV-Format (ASCII-CSV)".
  - Datum von:** A date field set to "01.04.2021" with a calendar icon.
  - bis:** A date field set to "30.06.2021" with a calendar icon.
  - Mandanten-Nr.:** A text field containing "1212".
  - Berater-Nr.:** A text field containing "1313".
  - Buchungstext:** A dropdown menu set to "Vordefinierte Texte".
- Buttons:** "Konten zuordnen", "OK", and "Abbrechen".

6. Füllen Sie die für DATEV notwendigen Informationsfelder aus. Die Anzahl der Pflichtfelder für den Export hängt von dem Format, das Sie gewählt haben. Die relevanten Nummern (Berater-Nr., Mandanten-Nr., etc.) erhalten Sie von Ihrem Steuerberater.
7. Wählen Sie den Zeitraum, für den die Daten exportiert werden sollen. Diese Angabe ist abhängig von den Vereinbarungen darüber, wie häufig Sie Daten an Ihren Steuerberater schicken.
8. Geben Sie unter **Dateipfad** den Speicherort für Ihre Export-Daten an. Das kann auch eine Diskette oder ein anderer Datenträger sein.
9. Klicken Sie auf **OK**, um den Export zu starten.

Bei einem erfolgreichen Export wird folgende Meldung angezeigt: **Der DATEV-Export wurde erfolgreich beendet. X büro easy-Buchungen wurden geschrieben.** War der Export nicht erfolgreich, erhalten Sie eine Fehlerbeschreibung.

Nun können Sie dem Steuerberater die Daten auf einem vereinbarten Wege zukommen lassen.

**Festschreibenkennzeichen:** die DATEV-Exportdatei (CSV-Export) beinhaltet die Spalte Festschreibenkennzeichen und büro easy füllt diese automatisch aus.

### Schlussdatum/gesperrte Buchungen

Wenn Sie ein Schlussdatum gesetzt haben, werden Buchungen aus diesem Zeitraum mit dem Festschreibenkennzeichen 1 exportiert und gelten als gesperrt (nicht mehr veränderbar).

### Betriebsprüfungs-Export

Der Betriebsprüfungs-Export ist eine Funktion, die es Ihnen ermöglicht, gezielt nur diejenigen Daten anzuzeigen, die im Falle einer Betriebsprüfung relevant sind.

1. Starten Sie den Export-Assistenten für die Betriebsprüfung über den Befehl **Extras** → **Betriebsprüfung**.
2. Wählen Sie aus, welche Daten Sie exportieren möchten (Firmenstamm, Kontenplan, Journal, Summen- und Saldenliste, Kontenblatt und/oder Mehrwertsteuer-Zusammenfassung).
3. Geben Sie das relevante Wirtschaftsjahr an.
4. Wählen Sie den Speicherort für die Export-Datei.
5. Starten Sie den Export.

### Umsatzsteuer-Voranmeldung an Finanzamt senden

Abhängig vom vereinbarten Abgabetermin müssen Sie in den ersten zehn Tagen des neuen Monats bzw. des Quartals dem Finanzamt die Höhe der einbehaltenen Mehrwertsteuer des vorangegangenen Zeitraums mitteilen und den Betrag abführen.

Im Rahmen des Elster-Verfahrens (Elektronische Steuererklärung) können Sie mit büro easy die Umsatzsteuer-Voranmeldung Ihrer Firma – wie vom Finanzamt gefordert – elektronisch abgeben. Damit dieser Prozess möglichst problemlos und fehlerfrei abläuft, führt ein Assistent Sie durch die erforderlichen Arbeitsschritte.

- Sie starten den Assistenten über den Befehl **Extras** → **Umsatzsteuer/ELSTER** → **Umsatzsteuer-Voranmeldung** → **Online verschicken (ELSTER)**. Weitere Informationen zum Elster-Verfahren finden Sie in der Online-Hilfe zum ELSTER-Assistenten.
- Zu Kontrollzwecken ist es auch möglich, die Umsatzsteuer-Voranmeldung für Ihre Unterlagen auszudrucken. Wählen Sie dazu den Befehl **Extras** → **Umsatzsteuer/ELSTER** → **Umsatzsteuer-Voranmeldung** → **Drucken**.

Müssen Sie Umsatzsteuer an das Finanzamt abführen, ist der Betrag mit Abgabe der Voranmeldung fällig. Heutzutage ziehen die meisten Finanzämter nach Eingang der Umsatzsteuer-Voranmeldung den entsprechenden Betrag per Lastschriftverfahren ein. Dies hat den Vorteil, dass die Zahlung pünktlich an das Finanzamt geht und so Säumniszuschläge vermieden werden.

Das Finanzamt und der Steuerberater werden beim Anlegen einer Firma automatisch als Lieferanten angelegt. Vervollständigen Sie gegebenenfalls die Adresse, insbesondere die Bankdaten des Finanzamtes und des Steuerberaters in der Lieferantenverwaltung, bevor Sie mit dem Ausfüllen der Umsatzsteuer-Voranmeldung beginnen.

### Dauerfristverlängerung per Elster beantragen

Sie können die Dauerfristverlängerung direkt aus dem Programm per Elster beantragen.

Klicken Sie dazu auf **Extras** → **Umsatzsteuer-Voranmeldung** → **Dauerfristverlängerung (Elster)**.

Das Programm berechnet automatisch die Bemessungsgrundlage (dies ist im letzten Kalenderjahr entrichtete Steuerbetrag) und die Sondervorauszahlung.

Sie können jedoch den Betrag manuell korrigieren.

## Umsatzsteuererklärung

Angefallene Umsatzsteuern müssen per Umsatzsteuer-Voranmeldung unterjährig mehrfach (monatlich oder quartalsweise) an das Finanzamt gemeldet und abgeführt werden. Nach Ablauf des Jahres werden in der Umsatzsteuererklärung die bereits geleisteten Zahlungen angerechnet.

Die Berechnung ergibt sich aus der Differenz zwischen Vorsteuer (Ausgaben) und Umsatzsteuer (Einnahmen).

büro easy überprüft die Zuordnung der bebuchten Einnahmenkonten für die Umsätze und der Steuerschlüssel für die Ausgaben und überträgt die Beträge in die Felder des Formulars für die Jahreserklärung.

Bei fehlender Zuordnung der Konten und/oder Steuerschlüssel erscheint ein Zuordnungsdialog beim Aufruf der Umsatzsteuererklärung.

- Sie starten den Assistenten über den Befehl **Extras → Umsatzsteuer/ELSTER → Umsatzsteuererklärung**. Weitere Informationen zum Elster-Verfahren finden Sie in der Online-Hilfe zum ELSTER-Assistenten.
- Zu Kontrollzwecken ist es auch möglich, die Umsatzsteuererklärung für Ihre Unterlagen auszudrucken. Wählen Sie dazu den Befehl **Extras/Umsatzsteuer → Umsatzsteuer/ELSTER → Umsatzsteuererklärung** und klicken Sie auf Drucken.

## Formular Zusammenfassende Meldung

Für die sogenannten ‚innergemeinschaftliche Warenbewegungen‘ (Lieferungen, Leistungen und Dreiecksgeschäfte innerhalb der EU) müssen Sie das Formular 'Zusammenfassende Meldung' abgeben.

## E-Bilanz

Seit dem Wirtschaftsjahr 2013 müssen alle bilanzierenden Unternehmen ihre Bilanzdaten elektronisch an das Finanzamt übermitteln (E-Bilanz). Die E-Bilanz löst damit die bisherige manuelle Übermittlung des Jahresabschlusses per Formular ab.

Unter **Extras → Umsatzsteuer/Elster → E-Bilanz-Zentrale** finden Sie einen Assistenten um Ihre E-Bilanz zu erstellen, zu bearbeiten und elektronisch zu versenden. Der Assistent verfügt über eine eigene Online-Hilfe.

Die neue Version von büro easy verfügt über die aktuelle Taxonomie.

### ELSTER-Zentrale

Die ELSTER-Zentrale bietet eine Übersicht der Sendungen per ELSTER, die Sie bereits vorgenommen haben und ggf. die Möglichkeit fehlerhafte Sendungen erneut durchzuführen, z. B. die Umsatzsteuer-Voranmeldung oder das EÜR-Formular.

### Firmendateien sichern

#### Die Firmendatei

Es empfiehlt sich, in regelmäßigen Abständen die Firmendateien zu sichern. Im Falle eines Datenverlusts können Sie Ihre Daten dann problemlos von einer Sicherungskopie wiederherstellen. Zu Datenverlust kommt es vor allem durch versehentliches Löschen von Daten, Ausfall der Festplatte, Diebstahl oder Beschädigung des Computers.

Empfehlenswert ist die Sicherung Ihrer Daten am Ende jeder Arbeitssitzung. Falls die Festplatte Ihres Computers in mehrere Laufwerke aufgeteilt ist, sichern Sie die Arbeitsdaten auf ein anderes Laufwerk. Wenn Sie nur über ein Festplattenlaufwerk verfügen, legen Sie Sicherungskopien auf CD-ROM oder USB-Stick an.

Mit der Sicherungsfunktion wird Ihre Firmendatei nicht nur kopiert, vielmehr werden die Daten zu einer kompakten Sicherungsdatei komprimiert, der Sie einen beliebigen Namen geben können.

Am besten legen Sie für die täglichen Sicherungen mehrere Sets von CD-ROMs an. Bewahren Sie die Sicherungskopien sämtlicher Firmendaten in Ihrem Büro auf und erstellen Sie mindestens einmal im Monat eine Sicherungskopie, die Sie außerhalb des Büros aufbewahren. Auch für die monatlichen Kopien, die Sie außerhalb des Büros aufbewahren, empfiehlt es sich, zwischen zwei CD-ROM-Sätzen zu wechseln. Auf diese Weise verfügen Sie in jedem Fall über eine zuverlässige Sicherung Ihrer Daten, auf die Sie zurückgreifen können.

### Datensicherung durchführen

1. Sichern Sie Ihre Firmendaten über den Befehl **Datei → Sicherungskopie**.
2. Suchen Sie über **Speichern in** ein geeignetes Verzeichnis bzw. ein DVD-Laufwerk oder ein Server-Verzeichnis aus.
3. Das Programm schlägt Ihnen einen **Dateinamen** mit in der Regel den Namen Ihrer Firma und eine Zeitangabe vor. Sie können ggf. diesen Namen ändern. Klicken Sie auf **Speichern**. Sie erhalten eine Meldung, wenn Ihre Daten erfolgreich gesichert werden konnten.

### Datensicherung zurückspielen

Eine Wiederherstellung der Firmendaten aus Ihren Sicherungskopien kann in folgenden Situationen erforderlich sein:

- Die Dateien wurden beschädigt.
- Es ist ein Festplattenfehler aufgetreten.
- Sie müssen die Daten auf einen anderen Computer übertragen.
- Sie möchten einen früheren Datenstand wiederherstellen (Rücksicherung).

Da bei der Datensicherung eine komprimierte Datei erstellt wird, müssen Sie die gesicherten Daten mit dem Befehl **Wiederherstellen** in das büro easy Verzeichnis auf die Festplatte zurückspielen.

1. Wählen Sie im Menü **Datei** den Befehl **Wiederherstellen**.
2. Suchen Sie im Dialogfenster **Wiederherstellen aus** die passende Sicherungsdatei aus.

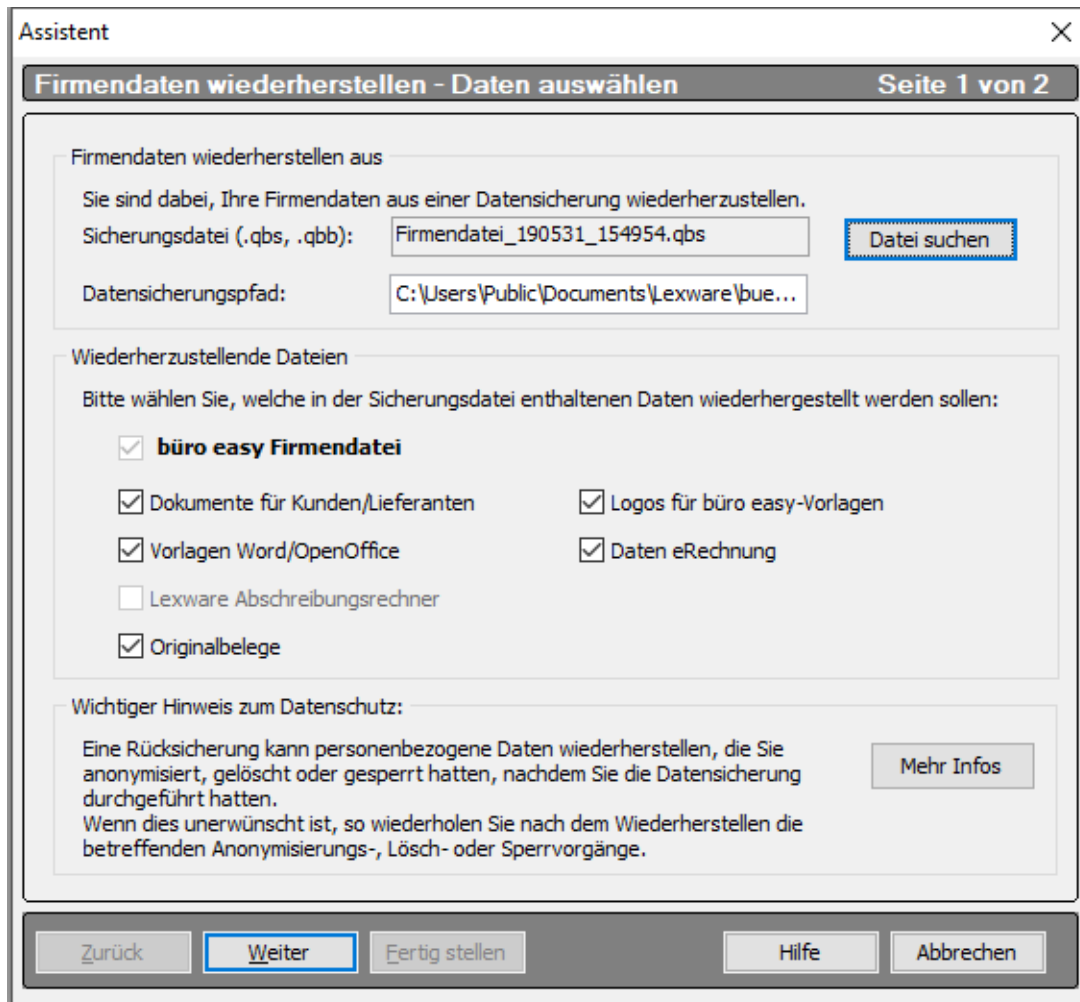

3. Klicken Sie auf **weiter**.  
 Sie gelangen in das Dialogfenster **Wiederherstellen in**. Hier geben Sie an, unter welchem Dateinamen die wiederhergestellte Firmendatei gespeichert werden soll.

4. Klicken Sie auf **Fertig stellen**.

Assistent

Firmendaten wiederherstellen - Name und Speicherort wählen Seite 2 von 2

Firmendaten wiederherstellen in:

Ihre büro easy- Firmendatei wird wiederhergestellt in:

Dateiname: Firmendatei\QBW

Speicherort: C:\Users\Public\Documents\Lexware\büroeasy\...

Zusätzliche Dateien wiederherstellen

Zusätzlich zu Ihrer Firmendatei werden auch folgende Daten wiederhergestellt:

Dokumente für Kunden/Lieferanten      Daten eRechnung

Vorlagen Word/OpenOffice

Originalbelege

Logos für büro easy-Vorlagen

Tipp

Zusätzliche Daten werden in der Regel im gleichen Ordner wie Ihre büro easy- Firmendatei wiederhergestellt. Bitte klicken Sie auf Mehr Infos, um weitere Informationen zu erhalten.

Wird eine Firmendatei mit demselben Namen in diesem Laufwerksverzeichnis gefunden, werden Sie gefragt, ob die auf der Festplatte befindliche Datei überschrieben werden soll.

Wiederherstellen in

 C:\Users\Public\Documents\Lexware\büroeasy\Daten\Firmendatei.QBW besteht bereits.

Um zu verhindern, dass Ihre bestehende Firmendatei dauerhaft überschrieben wird, ändern Sie den gewählten Dateinamen.

**Möchten Sie die Firmendatei trotzdem ersetzen?**

5. Beantworten sie die Frage mit **Ja**, werden Sie in einem weiteren Dialogfenster gebeten, das Überschreiben der Daten nochmals mit **Ja** zu bestätigen.  
Wenn Sie mit **Nein** antworten, kehren Sie zum Menü **Wiederherstellen** zurück.

Wenn beim Wiederherstellen oder Öffnen einer Firmendatei die Meldung **Daten stammen aus neuerer Version** erscheint, überprüfen Sie, ob alle Aktualisierungen installiert wurden. Dazu klicken Sie auf **Extras** → **büro easy aktualisieren**.

## büro easy anpassen

In diesem Kapitel wollen wir Ihnen einige Funktionen vorstellen, mit denen Sie die Oberfläche und das Benutzerverhalten von Lexware büro easy an Ihre eigenen Bedürfnisse anpassen.

### Passwörter vergeben

Durch Einrichten von Passwörtern unterbinden Sie den unerlaubten Zugriff auf Ihre Daten. Wenn Sie mehrere Firmendateien haben, können Sie für jede Datei ein getrenntes Passwort einrichten, das aus Buchstaben, Ziffern oder einer Kombination daraus bestehen kann.

Die Sicherheitsstufe Ihres Passwortes wird Ihnen bei der Eingabe angezeigt. Mehr dazu finden Sie in der online-Hilfe.

Bevor Sie anderen Benutzern Passwörter und Zugriffsberechtigungen erteilen können, müssen Sie eine Person als büro easy-Administrator einrichten.

Der büro easy-Administrator ist der einzige Benutzer, der Zugriff auf alle Aktivitäten in büro easy hat. Zu den Aufgaben des Administrators zählt die Vergabe von Passwörtern und Zugriffsberechtigungen an andere Benutzer. Da der Administrator die zentrale Rolle im Sicherheitssystem von büro easy spielt, wird empfohlen, diese Aufgabe einem Mitarbeiter zu übertragen, der gewöhnlich in Ihrem Büro präsent ist.

1. Wählen Sie den Befehl **Firma → Passwörter/Benutzerrechte → Benutzerrechte** und geben Sie den Namen des Administrators ein.

Dies ist der Name, den der Administrator für die Anmeldung zu Lexware büro easy verwendet. Obwohl standardmäßig Admin als Administratorname vorgeschlagen wird, können Sie auch einen anderen Namen wählen.

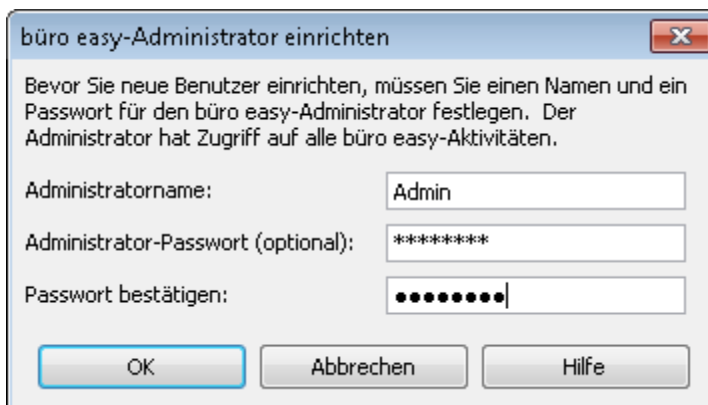

2. Geben Sie gegebenenfalls im Feld **Administrator-Passwort** ein Passwort ein. Obwohl die Passwortverwendung optional ist, wird das Einrichten eines Passworts aus Sicherheitsgründen empfohlen. Bedenken Sie, dass eine Person, die sich als büro easy-Administrator anmeldet, uneingeschränkten Zugriff auf alle Bereiche von büro easy und auf Ihre Firmendaten hat
3. Geben Sie das Passwort noch einmal im Feld **Passwort bestätigen** ein und klicken Sie auf **OK**. Der Administrator ist in die Benutzerliste aufgenommen worden.

Notieren Sie die Passwörter und bewahren Sie diese an einem sicheren Ort auf. Auf passwortgeschützte Daten können Sie ohne Eingabe des Passwortes nicht zugreifen. Auch zum Aufrufen oder Ändern der Informationen im Menü **Passwort ändern** benötigen Sie dann das Benutzerpasswort.

## Benutzer einrichten

Falls mehrere Mitarbeiter Ihrer Firma mit Lexware büro easy arbeiten, kann es sinnvoll sein, diesen Benutzern verschiedene Zugriffsrechte zu gewähren. So muss z.B. nicht jeder Mitarbeiter, der Rechnungen in Lexware büro easy schreiben kann, auch auf die Bilanzen Ihres Unternehmens Zugriff haben.

Sie können zum Administrator, also dem Hauptbenutzer mit allen Benutzerrechten, beliebige weitere Benutzer hinzufügen, denen Sie ganz individuell den Zugriff auf bestimmte Bereiche, wie z.B. Verkäufe, Käufe, Zahlungsverkehr oder vertrauliche Buchhaltungseingaben, genehmigen können.

1. Öffnen Sie über **Passwörter/Benutzerrechte** → **Benutzerrechte** die Benutzerliste. Klicken Sie auf die Schaltfläche **Benutzer hinzufügen**, um einen neuen Benutzer anzulegen. Es öffnet sich der Assistent zum Anlegen eines Benutzers.
2. Vergeben Sie auf der ersten Seite des Assistenten **Benutzernamen** und **Passwort**.
3. Auf den Folgeseiten des Assistenten können Sie nun wählen, auf welche Programmbereiche der Benutzer Zugriff haben soll. Auf der letzten Seite werden die Zugriffsrechte des Benutzers nochmals zusammengefasst.

Assistent

**Benutzerpasswort und -zugriffsrechte ändern** Seite 10 von 10

**Zugriff für Benutzer: Herr Benz**

Sie haben nun alle Zugriffsrechte und das Passwort für diesen Benutzer eingerichtet. Weiter unten sehen Sie eine Übersicht der Zugriffsrechte für diesen Benutzer. Klicken Sie auf 'Fertig stellen', um diese Aufgabe zu beenden.

Bereich	Erstellen	Drucken	Berichte
Verkäufe und Forderungen	J	J	J
Einkäufe und Verbindlichkeiten	J	J	J
Zahlungsverkehr	J	N	n.v.
Warenbestand	J	J	J
Vertrauliche Buchhaltungseingaben	J	J	N
Vertrauliche Finanzberichte	N	N	n.v.
Bearbeiten oder Löschen von Transaktionen	N	n.v.	n.v.

Zurück Weiter **Fertig stellen** Hilfe Abbrechen

4. Sind alle Angaben korrekt, legen Sie mit **Fertig stellen** den Benutzer an.  
Haben Sie mehr als einen Benutzer angelegt, werden Sie bei jedem Öffnen Ihrer Firma zur Eingabe des Benutzernamens und des Passworts aufgefordert.

## Benutzeroberfläche konfigurieren

Um das Arbeiten mit Lexware büro easy für Sie so komfortabel wie möglich zu machen, stehen Ihnen verschiedene Möglichkeiten zur Verfügung, die Benutzeroberfläche genau Ihren Bedürfnissen anzupassen. Dazu gehört beispielsweise die Entscheidung, ob Sie im **Ein-Fenster-** oder im **Mehr-Fenster-Modus** arbeiten möchten, aber auch die Belegung der Symbol- und Navigationsleiste mit eigenen Funktionen.

Wir zeigen Ihnen im Folgenden kurz, wie Sie diese Einstellungen vornehmen können. Welche Einstellungen Sie treffen, hängt dann ganz von Ihren Anforderungen ab.

## Desktopeinstellungen

Im Dialog **Einstellungen** können Sie über die Seite **Desktop-Anzeige** zentrale Eigenschaften der Bildschirmanzeige festlegen.

1. Öffnen Sie das Dialogfenster Einstellungen über **Ansicht → Desktop anpassen**.
2. Entscheiden Sie, ob Sie im **Ein-Fenster-** oder im **Mehr-Fenster-Modus** arbeiten möchten. Im Ein-Fenster-Modus wird immer nur das aktuelle Arbeitsfenster angezeigt, im Mehr-Fenster-Modus können Sie mehrere unterschiedliche Arbeitsfenster nebeneinander geöffnet haben.
3. Legen Sie fest, ob beim Öffnen der Firma die Startseite angezeigt und ob der Arbeitsbereich beim Schließen gespeichert werden soll.
4. Weitere Einstellungen, wie die Darstellung der Jahreszahlen oder das automatische Einfügen von Dezimalkommas, können Sie im Bereich **Allgemein** treffen.
5. Bestätigen Sie zum Schluss Ihre Angaben mit **OK**.

## Symbolleiste bearbeiten

Die Symbolleiste ist dafür gedacht, nach Ihren persönlichen Ansprüchen eingerichtet zu werden. Fangen Sie sobald wie möglich an, die Befehle, mit denen Sie am Häufigsten arbeiten, auf die Symbolleiste zu legen.

Wenn Sie überhaupt nicht mit der Symbolleiste arbeiten, können Sie diese über das Menü **Ansicht** auch abschalten.

1. Schalten Sie die Symbolleiste an, indem Sie im Menü **Ansicht** neben den Eintrag **Symbolleiste** einen Haken setzen.
2. Am Einfachsten, fügen Sie einen Befehl zur Symbolleiste hinzu, indem Sie direkt aus dem geöffneten Fenster, das als Funktion hinzugefügt werden soll, den Befehl **Ansicht → ... zur Symbolleiste hinzufügen** wählen.

3. Um weitere Funktionen und Befehle hinzuzufügen, wählen Sie ebenfalls im Menü **An-sicht** den Befehl **Symbolleiste anpassen**.

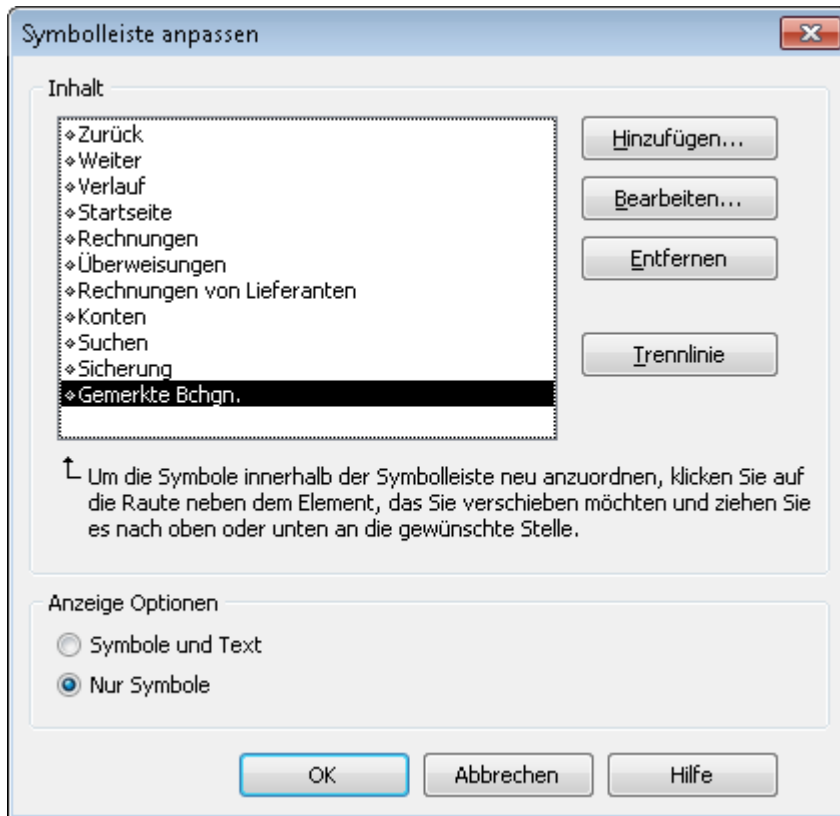

In der Liste **Inhalt** werden alle Funktionen angezeigt, die durch Klick auf ein Symbol ausgeführt werden können. Die Darstellung der Symbole in der Symbolleiste kann mit oder ohne erläuternden Text erfolgen. Die Reihenfolge der Symbole lässt sich in der Liste ändern, indem Sie die Elemente mit der Maus an die richtige Position ziehen.

4. Klicken Sie im Dialogfenster **Symbolleiste anpassen** auf die Schaltfläche **Hinzufügen**. Das Dialogfenster **Symbolleistenelement hinzufügen** wird angezeigt.

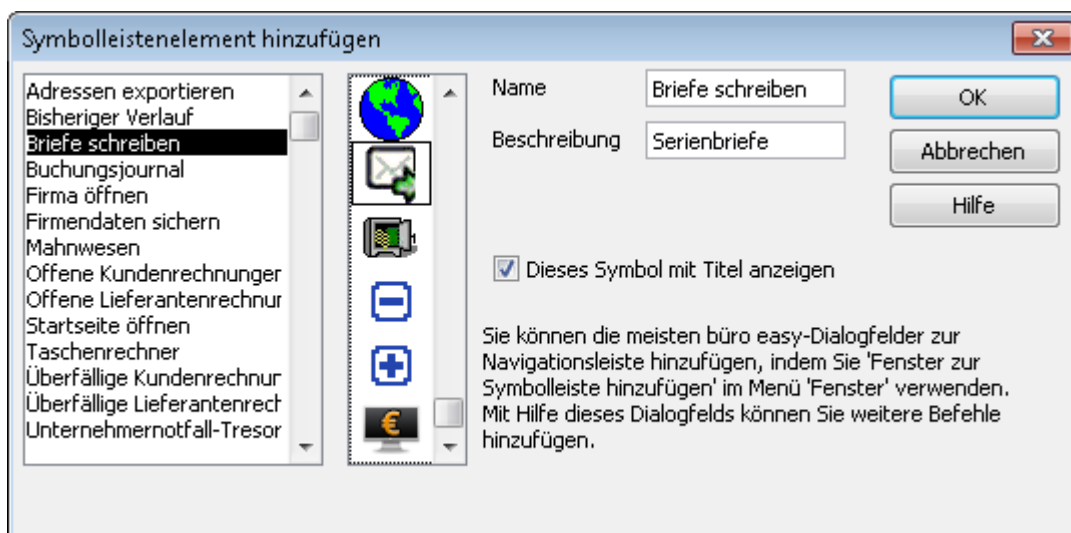

- Wählen Sie die Funktion, die Sie der Symbolleiste hinzufügen möchten, aus der Liste in der rechten Hälfte des Fensters. Bestimmen Sie zudem, durch welches Symbol die Funktion in der Symbolleiste dargestellt werden soll.
- Sie können den Namen, der in der Symbolleiste erscheinen wird, ändern. Ebenso lässt sich die Beschreibung, die beim Antippen des Menüpunkts in der Symbolleiste erscheint, anpassen.
- Bestätigen Sie mit **OK**. Das Symbol wird in die Liste der in der Symbolleiste dargestellten Symbole aufgenommen.

## Navigationenleiste bearbeiten

Auch die Navigationsleiste lässt sich über das Menü **Ansicht** nicht nur ein- und ausschalten, sondern genau wie die Symbolleiste Ihren Bedürfnissen entsprechend anpassen.

- Am Einfachsten, fügen Sie zur Navigationsleiste eine Funktion hinzu, indem Sie aus dem geöffneten Arbeitsfenster heraus den Befehl **Ansicht** → **...zur Navigationsleiste hinzufügen** wählen.
- Ebenso kann die Anpassung über den Befehl **Ansicht** → **Navigationsleiste anpassen** erfolgen.

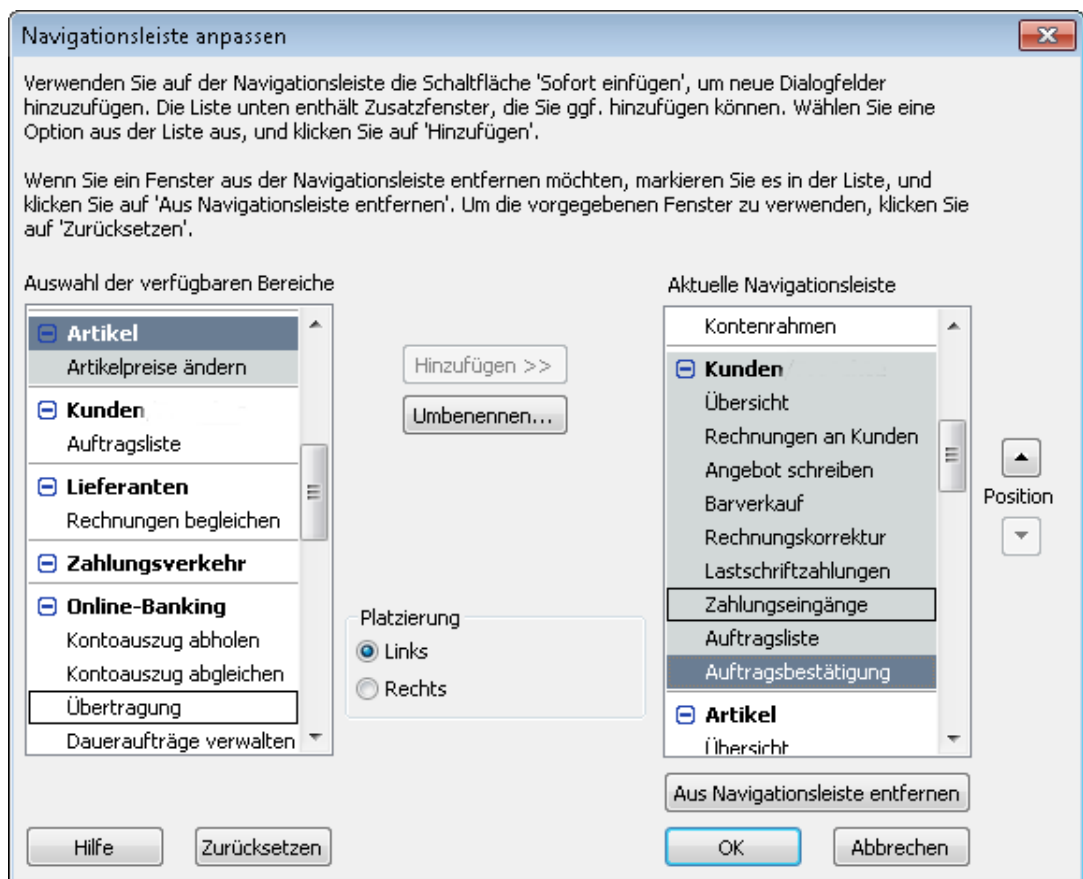

Die Liste **Aktuelle Navigationsleiste** enthält die Funktionen, die sich gegenwärtig auf der Navigationsleiste befinden. Die Liste **Auswahl der verfügbaren Bereiche** enthält weitere Funktionen, die Sie unter Umständen hinzufügen möchten.

3. Wählen Sie aus, ob die Navigationsleiste links oder rechts vom Arbeitsbildschirm platziert werden soll.
4. Markieren Sie in der linken Spalte **Befehle**, die Sie zur aktuellen Navigationsleiste **hinzu-fügen** können. Ebenso können Sie auf der rechten Seite Befehle markieren, die Sie **aus der Navigationsleiste entfernen** möchten.
5. Klicken Sie auf **OK**, um die Einstellungen zu speichern.

## Menü-Assistent

Der Menü-Assistent ermöglicht das Aus- bzw. Einblenden einzelner Funktionen oder kompletter Bereiche. Damit können Sie Ihren Arbeitsbildschirm selber konfigurieren und sich einen besseren Überblick verschaffen.

## Verlauf anzeigen

Über das Menü **Ansicht** können Sie auch die Anzeige des **Verlaufs** ein- und ausschalten. Der Verlauf besteht aus einer Liste der aktiven Arbeitsfenster. Diese Liste ist beim Arbeiten im **Ein-Fenster-Modus** besonders hilfreich, um zwischen den geöffneten Fenstern hin und her zu wechseln, da das zuletzt geöffnete Fenster die anderen verdeckt.

Aktivieren Sie den Verlauf mit dem Befehl **Ansicht → Verlauf**.

Standardmäßig wird die Verlaufsliste unterhalb der Navigationsleiste angezeigt. Sie können Sie aber mit der Maus an jede beliebige Position im Arbeitsfenster ziehen.

## Vorlagen anpassen

### Was sind Vorlagen?

In Lexware büro easy dienen Vorlagen nicht nur als Basis für Ausdrücke auf dem Drucker. Sie bilden auch die Basis für das Erfassen der Eingaben am Bildschirm. Was die Lexware büro easy-Vorlagen betrifft, ist daher grundsätzlich zwischen zwei Vorlagen-Einstellungen unterscheiden:

- Einstellungen für die Darstellung im Druckdokument**, die den Inhalt und das Layout der gedruckten Rechnungen, Lieferscheine, Bestellungen o.ä. festlegen.
- Einstellungen für die Anzeige auf dem Bildschirm**, mit denen die Felder der unterschiedlichen Eingabemasken für Rechnungen, Lieferscheine, Bestellungen etc. festgelegt werden.

Zusätzlich bietet Lexware büro easy eine ganze Reihe fertiger Dokumentvorlagen für Microsoft® Word und OpenOffice.org, die Sie Ihren Wünschen entsprechend anpassen können. Word- bzw. OpenOffice.org-Vorlagen für Rechnungen, Mahnungen, Bestellungen oder Serienbriefe werden wiederum ausschließlich zum Drucken verwendet. Es ist auch möglich, eine Rechnung oder Angebot in einer büro-easy-Vorlage zu erstellen und diese in Word zu drucken.

## Lexware büro easy-Vorlagen

### Überblick büro easy-Vorlagen

In Lexware büro easy sind für alle wichtigen Befehle und Funktionen die entsprechenden Vorlagen schon mitgeliefert. Mit einer büro easy-Vorlage bestimmen Sie nicht nur das Aussehen des Druckdokuments, sondern auch, welche Felder und Spalten Sie z.B. in einer Rechnung bearbeiten möchten. Grundsätzlich können Sie alle büro easy-Vorlagen Ihren eigenen Anforderungen entsprechend anpassen und auch neue Vorlagen erstellen.

In den folgenden Beispielen werden wir Felder von Eingabemasken umbenennen bzw. ein- und ausblenden. Auch das Layout der Druckdokumente werden wir anpassen und zu diesem Zweck in die Vorlage für Kundenrechnungen ein Firmenlogo einfügen und entsprechend platzieren.

### Felder umbenennen

Wir zeigen Ihnen im Folgenden das Umbenennen von Feldern anhand einer Vorlage für den Barverkauf. Für unser Beispiel nehmen wir an, dass Sie häufig mit Barverkäufen arbeiten, dafür aber nicht – wie in der Vorlage vorgesehen – "Quittungen", sondern "Bar-Rechnungen" ausstellen möchten.

1. Öffnen Sie zunächst mit **Firma → Vorlagen → büro easy Vorlagen** die Vorlagenliste, um einen Überblick zu gewinnen.

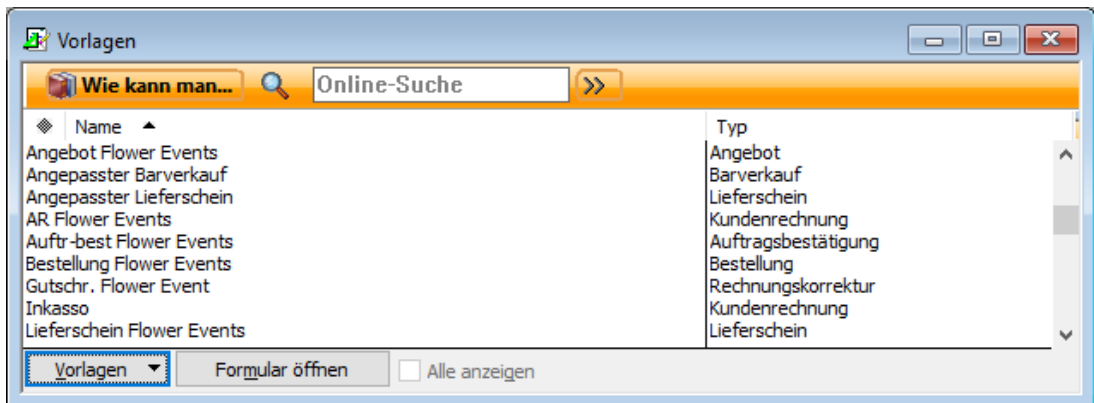

Jede dieser Vorlagen können Sie bearbeiten. Wenn Sie bisher noch keinen Barverkauf eingegeben haben, ist in der Liste aber noch kein entsprechender Eintrag **Barverkauf** vorhanden. Der Einfachheit halber legen wir eine neue Vorlage an.

2. Klicken Sie auf die Schaltfläche **Vorlagen** und wählen Sie den Befehl **Neu**. Es öffnet sich das Dialogfenster **Vorlagentyp wählen**, in dem Sie angeben, welche Vorlage als Basis herangezogen werden soll.

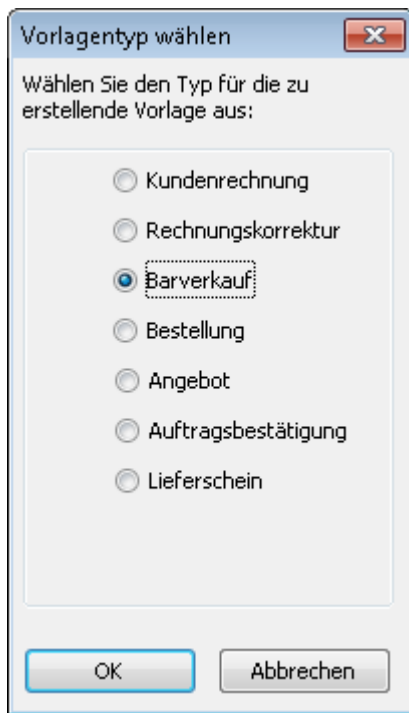

Wir aktivieren im Beispiel die Option **Barverkauf**.

3. Bestätigen Sie mit **OK**, wird die neue Vorlage im Dialogfenster **Barverkauf anpassen** geöffnet.

4. Tragen Sie **Beleg** als neuen Vorlagennamen ein.

Kopfzeile	Bildschirm	Drucken	Erste Seite	Weitere Seiten	Letzte Seite	Titel
Standardtitel	<input checked="" type="checkbox"/>	<input checked="" type="checkbox"/>	<input checked="" type="checkbox"/>	<input checked="" type="checkbox"/>	<input checked="" type="checkbox"/>	Beleg
Datum	<input checked="" type="checkbox"/>	<input checked="" type="checkbox"/>	<input checked="" type="checkbox"/>	<input checked="" type="checkbox"/>	<input checked="" type="checkbox"/>	Datum
Verkaufsnummer	<input checked="" type="checkbox"/>	<input checked="" type="checkbox"/>	<input checked="" type="checkbox"/>	<input checked="" type="checkbox"/>	<input checked="" type="checkbox"/>	Verkauf-Nr.
Absender	<input type="checkbox"/>	<input checked="" type="checkbox"/>	<input checked="" type="checkbox"/>	<input type="checkbox"/>	<input type="checkbox"/>	Absender
USt-IDnr. - Firma	<input checked="" type="checkbox"/>	<input checked="" type="checkbox"/>	<input checked="" type="checkbox"/>	<input type="checkbox"/>	<input type="checkbox"/>	UST-IDNR.
Steuernr. - Firma	<input checked="" type="checkbox"/>	<input checked="" type="checkbox"/>	<input checked="" type="checkbox"/>	<input type="checkbox"/>	<input type="checkbox"/>	STEUER-Nr.
Verkauft an	<input checked="" type="checkbox"/>	<input checked="" type="checkbox"/>	<input checked="" type="checkbox"/>	<input type="checkbox"/>	<input type="checkbox"/>	Verkauft an
Versand an	<input type="checkbox"/>	<input checked="" type="checkbox"/>	<input checked="" type="checkbox"/>	<input type="checkbox"/>	<input type="checkbox"/>	Versand an

In der Registerkarte **Kopfzeile** sehen Sie alle Felder, die in der Eingabemaske auf dem Bildschirm und im Druckdokument angezeigt werden, sofern in den Kästchen der Spalten **Bildschirm** und **Drucken** das entsprechende Häkchen gesetzt ist. Für die Druckdokumente können Sie zusätzlich festlegen, auf welchen Seiten das Feld erscheinen soll.

5. Ändern Sie den **Standardtitel** von Quittung zu Bar-Rechnung.
6. Klicken Sie auf **OK**, um die neue Vorlage unter dem Namen Bar-Rechnung in der Liste der büro easy-Vorlagen zu speichern.
7. Um die Vorlage zu nutzen, müssen Sie in der Liste der Vorlagen die Vorlage Bar-Rechnung markieren und auf die Schaltfläche **Formular öffnen** klicken.

Alternativ hierzu kann die Bar-Rechnung auch über den Befehl **Kunden → Barverkäufe eingeben** aufgerufen werden.

## Felder ein- und ausblenden

In unserem zweiten Beispiel gehen wir davon aus, dass Sie in Ihrer Firma auch Aufträge versenden möchten, die der Kunde ausgefüllt und unterschrieben zurückschicken kann. Basis für das neue Auftragsformular soll die Auftragsbestätigung sein, die wir noch um das Feld **geplantes Lieferdatum** erweitern möchten.

Gleichzeitig werden Sie nachvollziehen können, dass Sie neue Vorlagen nicht nur über die Vorlagenliste, sondern auch aus dem Kontext heraus erstellen können.

1. Öffnen Sie über **Kunden** → **Auftragsbestätigung erstellen** den Dialog **Auftragsbestätigung**.

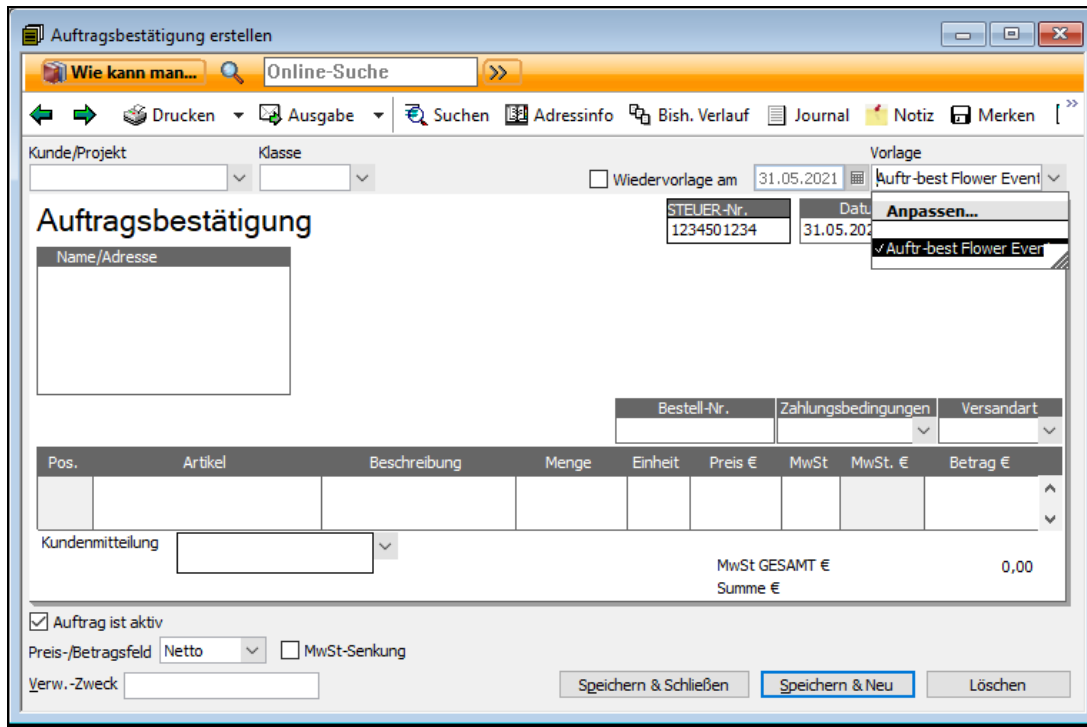

2. Wählen Sie unter **Vorlage** den Befehl **Anpassen**. Das Dialogfenster **Auftragsbestätigung anpassen** wird geöffnet. Hier werden Sie gefragt, ob Sie eine vorhandene Vorlage bearbeiten oder eine neue Vorlage erstellen möchten.

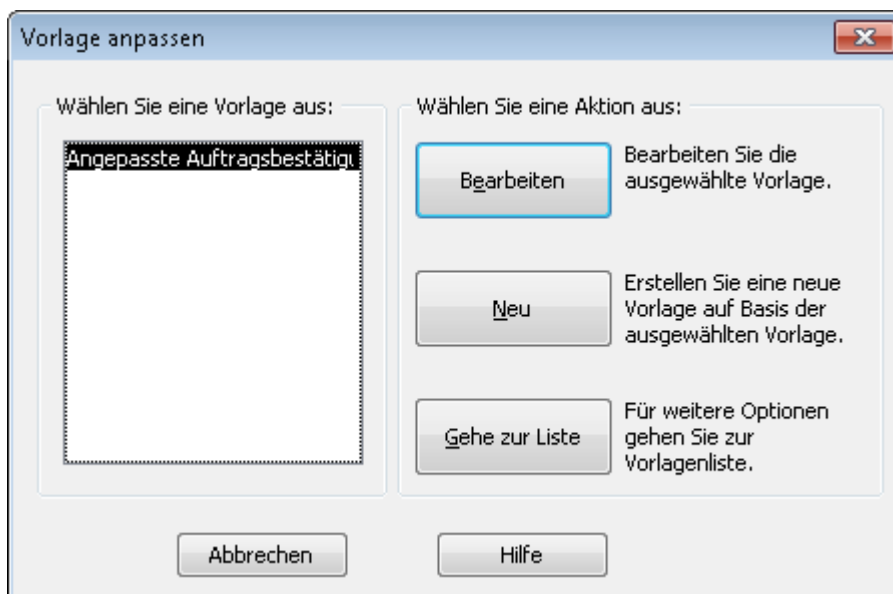

- Wir klicken in unserem Beispiel auf die Schaltfläche **Neu**. Das Fenster **Auftragsbestätigung anpassen** wird geöffnet.

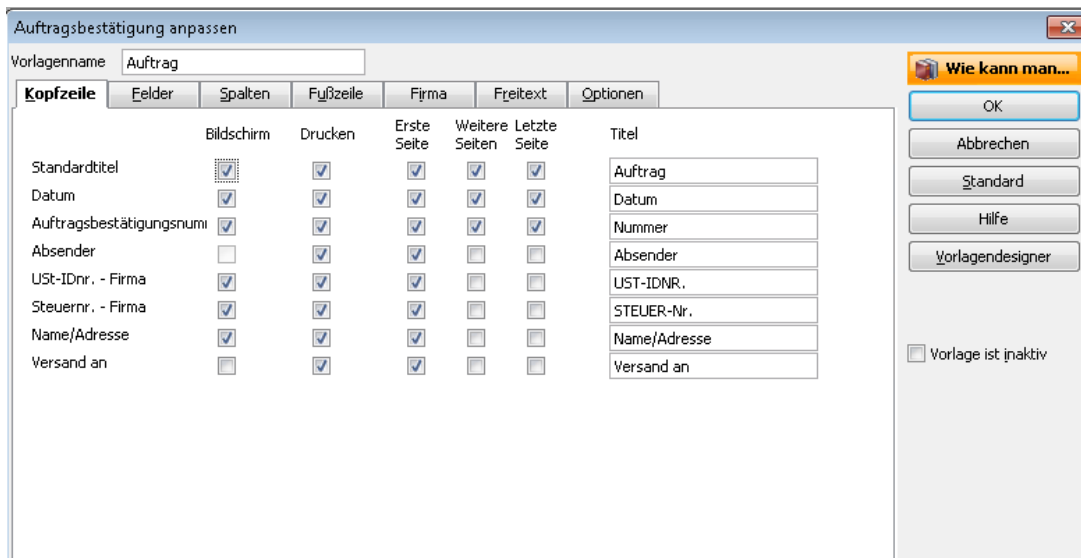

- Tragen Sie Auftrag als neuen **Vorlagenamen** ein und passen Sie den Titel an.
- Wechseln Sie dann zur Registerkarte **Felder**.
- Nehmen Sie auch hier die entsprechenden Anpassungen vor: Setzen Sie z.B. Häkchen in die Felder, die auf dem Bildschirm und im Druckdokument angezeigt werden sollen (**Bestell-Nr., Zahlungsbedingungen**) und ändern Sie den Titel **Bestell-Nr.** zu **Auftrags-Nr.**
- Setzen Sie nun jeweils einen Haken im Feld **Sonstige** und tragen Sie als Titel **geplantes Lieferdatum** ein. Dieses Feld wird nun zusätzlich in der Bildschirmeingabemaske und im Druckdokument angezeigt.  
Sie können noch weitere Veränderungen vornehmen, wie z.B. in der Registerkarte **Fußzeile** ein Feld für die Kunden-**Unterschrift** einblenden oder einen **Freitext** eingeben.
- Klicken Sie auf **OK**, um die Vorlage zu speichern und sofort zu öffnen.  
Alle von Ihnen vorgenommenen Anpassungen sind in die Bildschirm-Eingabemaske übernommen worden.

## Drucklayout ändern (Designer)

Neben dem Hinzufügen oder Entfernen von Feldern und dem Verändern von Titeln können Sie auch das Layout der Druckdokumente anpassen. Zu diesem Zweck verwenden Sie den **Vorlagendesigner**. Im folgenden Beispiel möchten wir in unseren Kundenrechnungen ein Logo verwenden, das wir im Vorlagendesigner einfügen und entsprechend platzieren.

- Öffnen Sie die Vorlagenliste über **Firma** → **Vorlagen** → **büro easy-Vorlagen**, wählen Sie den Eintrag **Angepasste Kundenrechnung** und klicken Sie auf die Schaltfläche **Vorlagen** → **Bearbeiten**. Das Dialogfenster **Kundenrechnung anpassen** wird geöffnet.
- Wechseln Sie zur Registerkarte **Optionen**.

3. Setzen Sie im Kästchen **Logo verwenden** einen Haken. In dem sich öffnenden Dialog müssen Sie nun über die Schaltfläche **Datei** eine Grafik-Datei auswählen.

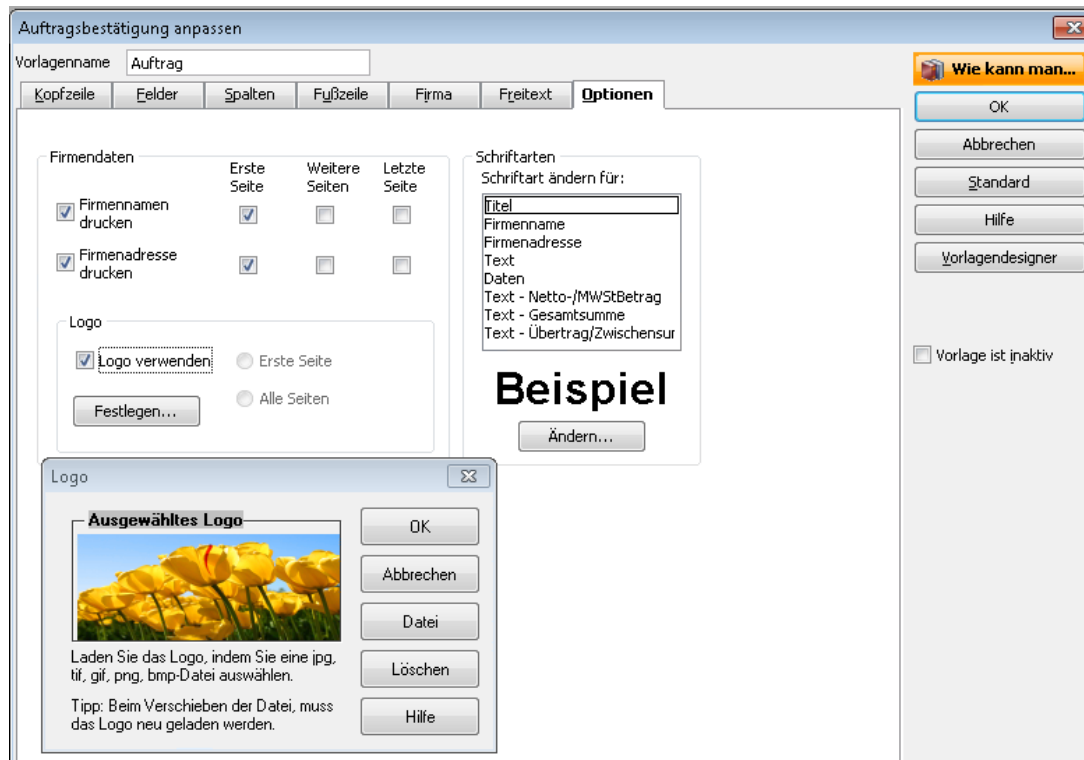

Das Logo kann eine jpg, tif, gif, png oder bmp-Datei sein. Die Größe des Logos lässt sich mit Hilfe der Maus verändern. Falls sich der Speicherort der Logodatei ändert, müssen Sie diesen neu zuweisen, damit das Logo weiterhin in der Vorlage angezeigt werden kann.

4. Setzen Sie für **Firmennamen drucken** ein Häkchen in die Spalte **Erste Seite** und entfernen Sie das Häkchen im Feld **Firmenadresse drucken**.
5. Klicken Sie auf die Schaltfläche **Vorlagendesigner**, um das Logo zu platzieren.  
Im Vorlagendesigner sehen Sie das Layout des Druckdokuments. Hier können Sie alle Objekte mit der Maus verschieben sowie vergrößern und verkleinern.  
Oder markieren Sie das Feld, das Sie verschieben möchten und bewegen Sie es mit den Pfeiltasten Ihrer Tastatur. Dies ermöglicht eine genaue Verschiebung.
6. Schieben Sie das Logo z.B. in die linke obere Ecke und setzen Sie den Firmennamen daneben.
7. Aktivieren Sie die Option **Adressfenster anzeigen**, um auf der Vorlage die Position des Adressfensters in einem Fensterumschlag anzeigen zu lassen. Das Feld wird schattiert dargestellt, und Sie können Kundenadresse und Absender so positionieren, dass sie in dem Adressfenster liegen.
8. Aktivieren Sie die Option **Poststellenformat anzeigen**, um auf der Vorlage die Position der sog. Freimachungsfelder anzeigen zu lassen. Die Felder werden gelb markiert dargestellt und dürfen von keinem weiteren Feld bzw. weiterer Spalte überdeckt werden.
9. Verlassen Sie den Vorlagendesigner mit **OK** und speichern Sie die geänderte Vorlage.

Um zu prüfen, ob das Layout des Druckformulars Ihren Wünschen entspricht, können Sie probierhalber eine Kundenrechnung ausdrucken.

## Word- und OpenOffice.org-Vorlagen

Lexware büro easy bietet Ihnen auch die Möglichkeit, Dokumente wie Rechnungen, Angebote, Rechnungskorrekturen etc. in Microsoft® Word zu öffnen und dann als Word-Dokumente zu drucken. büro easy liefert dabei schon fertige Vorlagen für den Ausdruck von Rechnungen und ähnlichen Dokumenten, für das Mahnwesen sowie für den Serienbriefdruck.

Jede dieser Vorlagen können Sie nach Ihren Wünschen verändern und anpassen. Vielleicht verwenden Sie in Ihrer Firma aber auch eigene Dokumentvorlagen, die Sie gerne übernehmen möchten.

## Word-Vorlagen anpassen

1. Um eine der mitgelieferten Word-Vorlagen anzupassen, öffnen Sie den Assistenten zur Bearbeitung von Word-Vorlagen über **Firma → Vorlagen → Word Vorlagen**.
2. Wählen Sie die Option **Vorhandene Vorlagen bearbeiten oder anzeigen** und klicken Sie auf **Weiter**.

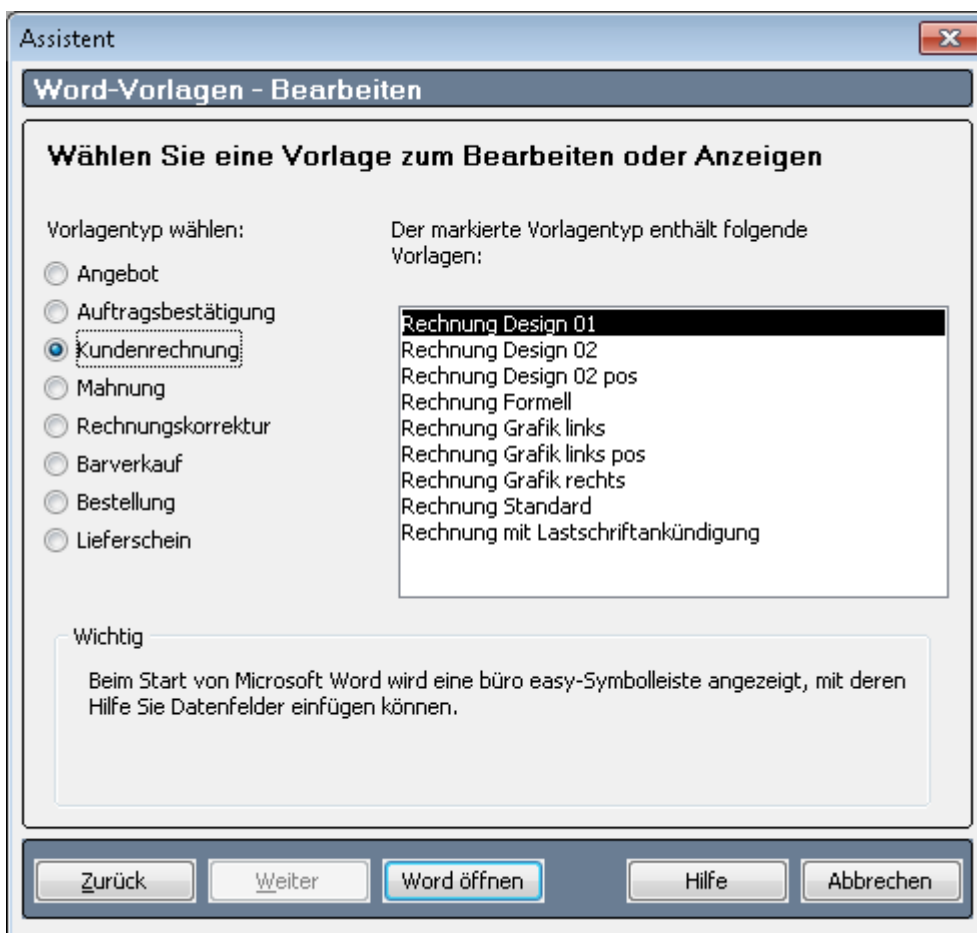

- Nun können Sie einen **Vorlagentyp** und eine entsprechende **Vorlage** auswählen, um sie in Word zu öffnen.
- Wenn Sie eine Vorlage auswählen und auf die Schaltfläche **Word öffnen** klicken, wird Word mit der büro easy-Symbolleiste aufgerufen. Je nachdem, welchen Vorlagentyp und/oder welche Namensliste Sie zuvor ausgewählt haben, enthält diese Symbolleiste unterschiedliche Felder: für Angebote anbotensrelevante Felder, für Kundenrechnungen rechnungsrelevante Felder usw.

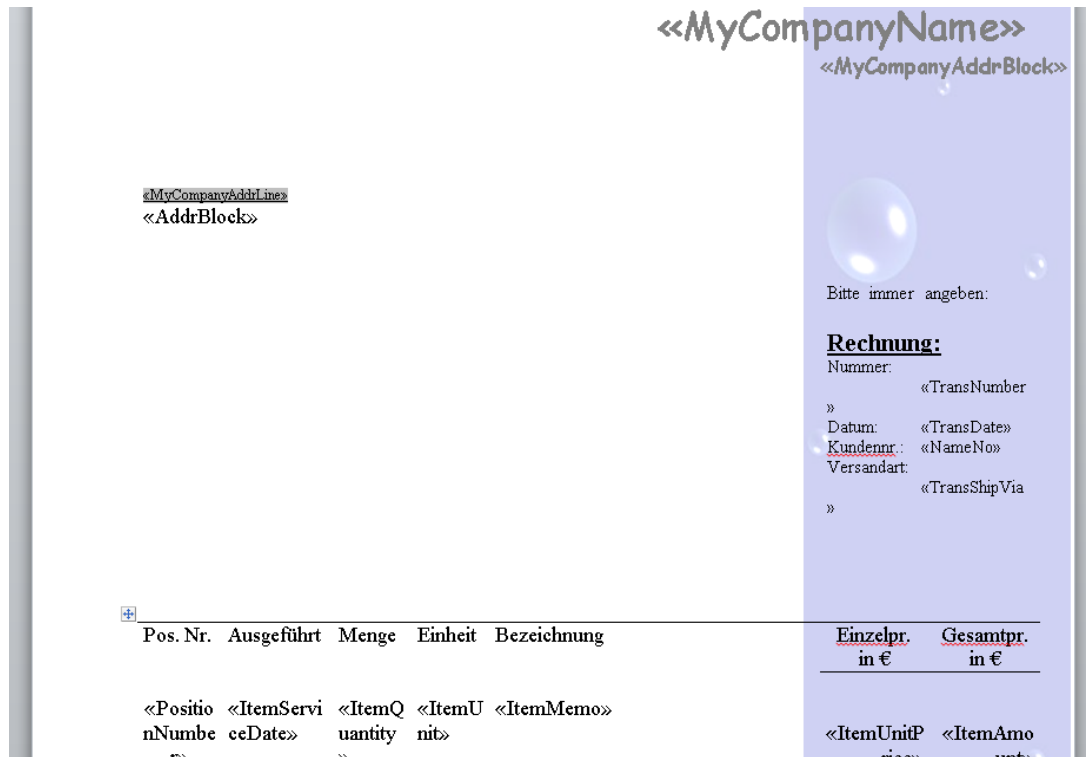

- Über die büro easy-Symbolleiste können Sie Variablen-Felder und Spalten hinzufügen. Sie können aber auch nicht benötigte Felder und Spalten löschen, Grafiken einbauen, Schriftart und -größe ändern usw. Zur Gestaltung stehen Ihnen sämtliche Möglichkeiten zur Verfügung, die Ihnen von “normalen” Dokumenten in Microsoft® Word bekannt sind.
- Speichern Sie zum Schluss Ihre Word-Vorlage und kehren Sie zu Lexware büro easy zurück.

## Eigene Word-Vorlagen übernehmen

- Um eine eigene Word-Dokumentvorlage zu übernehmen, müssen Sie ebenfalls über **Firma → Vorlagen → Word Vorlagen** den Word-Vorlagen-Assistenten öffnen.
- Wählen Sie die Option **Vorhandenes Microsoft Word Dokument als Vorlage übernehmen** und klicken Sie auf **Weiter**.
- Wählen Sie dann unter **Dateiname** über die nebenstehende Schaltfläche Ihre Dokumentvorlage aus und legen Sie fest, in welche Vorlagenliste das Dokument übernommen werden soll (Angebot, Rechnung, Bestellung etc.).
- Klicken Sie auf **Word öffnen**, um Ihre Vorlage in Microsoft® Word zu öffnen.

Sie können über die büro easy Symbolleiste weitere Felder zu Ihrem Dokument hinzufügen.

5. Speichern Sie zum Schluss Ihre Dokumentvorlage, damit Sie für die Verwendung in büro easy zur Verfügung steht.

### OpenOffice.org-Vorlagen anpassen

1. Um eine der mitgelieferten OpenOffice.org-Vorlagen anzupassen, öffnen Sie den Assistenten zur Bearbeitung von Word-Vorlagen über **Firma → Vorlagen → OpenOffice.org Vorlagen**.
2. Wählen Sie die Option **Vorhandene Vorlagen bearbeiten oder anzeigen** und klicken Sie auf **Weiter**.
3. Wählen Sie dann unter **Dateiname** über die nebenstehende Schaltfläche Ihre Dokumentvorlage aus und legen Sie fest, in welche Vorlagenliste das Dokument übernommen werden soll (Angebot, Rechnung, Bestellung etc.).
4. Klicken Sie auf **Writer öffnen**, um Ihre Vorlage in OpenOffice.org zu öffnen.  
Sie können über die büro easy Symbolleiste weitere Felder zu Ihrem Dokument hinzufügen.
5. Speichern Sie zum Schluss Ihre Dokumentvorlage, damit Sie für die Verwendung in büro easy zur Verfügung steht.

### Bankverbindung auf Vorlagen übernehmen

Über die Einstellungen für Drucken bestimmen Sie welche Bankverbindung(en) automatisch auf Ihre büro easy-, Word-, oder OpenOffice.org-Vorlagen übertragen werden soll(en).

1. Unter **Firma → Einstellungen → Drucken** wählen Sie das Bankkonto von dem die Bankverbindung auf Ihre Vorlagen gedruckt werden soll.
2. Legen Sie fest, ob die Kontonummer und BLZ mitgedruckt werden sollen.

Voraussetzung für das Drucken ist, dass Sie Ihre Bankverbindungen in die Bankkonteninformationen im Kontenrahmen (**Firma → Kontenrahmen**) eingegeben haben.

Es können bis 2 Bankverbindungen automatisch übernommen werden.  
Weitere Bankverbindungen können Sie manuell in den Vorlagen eingeben.

### Serienbriefe erstellen

Für diese Option sind Microsoft® Word 2007, 2010-32Bit, 2013-32Bit, 2016, 365, 2019 bzw. OpenOffice.org Writer ab der Version 2.2. bis zur Version 4.1.7 erforderlich.

Briefe an Kunden, Lieferanten oder sonstige Empfänger können einfach mit den Serienbrief-Vorlagen von büro easy, einem Satz vorgefertigter Geschäftsbriefe, gesendet werden.

Zum Erstellen einer Serienbrief- oder Mahnwesen-Vorlage verwenden Sie den Assistenten für neue Vorlagen, in dem Sie Vorlagentypen, Empfängerlisten und andere Informationen festlegen. Nachdem Sie die notwendige Auswahl getroffen haben, beenden Sie den Assistenten und öffnen Microsoft® Word bzw. OpenOffice.org Writer.

Während Sie mit Microsoft® Word oder OpenOffice.org Writer arbeiten, können Sie auf einen Satz von büro easy-Symbolleisten zugreifen, mit deren Hilfe Sie in die Datenfelder für

die Vorlagen gelangen. Diese Datenfelder dienen als Platzhalter für die büro easy-Daten, die aus Ihren Namenslisten extrahiert wurden.

1. Starten Sie den Serienbrief-Assistenten unter **Firma → Serienbriefe**.
2. Wählen Sie auf der ersten Seite eine Empfängergruppe aus. Je nach ausgewählter Gruppe lassen sich unterschiedliche Vorlagen auswählen. Die zu einer Gruppe gehörenden Vorlagen variieren je nach Adressatentyp.  
Haben Sie beispielsweise die Namensliste **Lieferant** ausgewählt, wird Ihnen u. a. die Vorlage **Kreditantrag** angeboten.
3. Klicken Sie auf die Schaltfläche **Weiter**. Auf der nächsten Seite des Assistenten wählen Sie die Auswahlkriterien oder einzelnen Empfänger aus. Mit **Weiter** gelangen Sie auf die dritte und letzte Seite des Serienbrief-Assistenten.

## Newsletter erstellen und senden

Mit der integrierten Serien-E-Mail-Funktion senden Sie Newsletter, um Ihre Kunden über neue Angebote zu informieren, eine neue Adresse, geänderte Öffnungszeiten und Bürozeiten oder Neujahrsgrüße mitzuteilen.

Sie können an Ihre Newsletter Bilder und Dateianhänge in verschiedenen Formaten, z.B. .bmp oder .jpg, anhängen.

1. Starten Sie den Newsletter-Assistenten unter **Firma → Newsletter erstellen**.
2. Auf der ersten Seite geben Sie den Betreff ein, definieren Sie ein Logo und wählen Sie eine Vorlage.
3. Auf der zweiten Seite bestimmen Sie die Empfänger, die den Newsletter erhalten sollen
4. Auf der dritten Seite geben Sie den Inhalt des Newsletters ein. Sie können mehrere Nachrichten erstellen und Bilder hinzufügen.
5. Auf der vierten Seite besteht die Möglichkeit, eine Testsendung durchzuführen. Erst beim Klicken auf **Senden** im Bereich **Newsletter versenden** werden die Newsletter an Ihren Empfänger verschickt.

## Online-Banking einrichten

Um die Möglichkeiten in vollem Umfang auszunutzen, die Ihnen büro easy bei der Verwaltung Ihrer Finanzen bietet, ist es empfehlenswert, zumindest eines Ihrer Bankkonten als Online-Konto einzurichten. Auf diese Weise können Sie Lieferantenrechnungen direkt online überweisen, Rechnungen an Kunden über das Lastschriftverfahren einziehen und Daueraufträge verwalten. Außerdem haben Sie die Möglichkeit, Buchungen von Ihrem Kontoauszug mit den Buchungen in büro easy abzugleichen, so dass Sie immer den Überblick über Ihre Finanzbewegungen haben und keinen Geldeingang oder -ausgang übersehen.

## Online-Zugang im Überblick

### Online-Zugangsverfahren

Für den Online-Zugang zu Ihrem Konto stehen Ihnen grundsätzlich zwei unterschiedliche Verfahren zur Verfügung:

- HBCI-konformes Online-Banking-Konto

HBCI ist ein von den Spitzenverbänden der deutschen Kreditinstitute gemeinsam entwickeltes Verfahren, das Ihnen höchste Sicherheitsstandards sowie eine komfortable Unterstützung vielfältiger Geschäftsvorgänge bietet.

- Web-Banking Konto (Auslesen der Webseiten Ihrer Bank mit Hilfe von Makros)

Welches dieser Verfahren Sie für sich wählen, hängt sowohl von Ihren Vorlieben als auch von den Möglichkeiten ab, die Ihre Bank und büro easy bieten. So ist es beispielsweise nicht bei allen Banken möglich, ein Web-basiertes Online-Konto zu führen. Für die passende Wahl Ihres Online-Konto-Zugangs lassen Sie sich bitte von Ihrer Bank beraten. Sollte Ihre Bank das HBCI-Zugangsverfahren bieten, empfehlen wir Ihnen die Wahl dieses Verfahrens.

	HBCI / FinTS	Internet PIN/TAN
Internet Zugang	Provider unabhängig	Provider unabhängig
Autorisierung	wahlweise 1. Chipkarte 2. Diskette 3. PIN/TAN*	PIN/TAN
Sie benötigen	je nach o.g. Autorisierungsart 1. Chipkarte, Kartenlesegerät, INI-Brief an die Bank 2. Diskette mit Signaturen, INI-Brief an die Bank 3. Benutzerkennung, PIN, TAN	<ul style="list-style-type: none"> <li>• Benutzerkennung</li> <li>• PIN</li> <li>• TAN-Liste</li> </ul>

Wir werden Ihnen in den folgenden Beispielen die unterschiedlichen Varianten vorstellen.

1. Zunächst richten wir ein Konto für das HBCI-Verfahren mit PIN/TAN ein. Anschließend zeigen wir Ihnen die Besonderheiten, die Sie für ein HBCI-Konto mit Chipkarte bzw. mit Schlüsseldatei/Schlüsseldiskette beachten müssen.

2. Im dritten Beispiel werden die Schritte beim Anlegen eines Web-Banking-Kontos durchlaufen.

## Vorbereitungen

Bevor Sie zum ersten Mal die Einrichtung Ihres Online-Kontos starten, sollten Sie sich sorgfältig darauf vorbereiten.

Prüfen Sie, ob alle Voraussetzungen für eine Anmeldung erfüllt sind:

- Ist Ihr Konto von der Bank für den Online-Zugang freigeschaltet?
- Verfügen Sie über einen aktiven Internet-Zugang?
- Haben Sie alle Unterlagen mit den entsprechenden Passwörtern, der Benutzerkennung und ggf. TAN zur Hand?

**Voraussetzungen**

Dann können Sie loslegen.

Damit die Anmeldung schnell und reibungslos funktioniert, sollten Sie in jedem Fall alle Unterlagen bereitlegen, die Sie von Ihrer Bank erhalten haben. Sie benötigen mindestens

- die Angaben zur Bankverbindung: Bankleitzahl und Kontonummer
- Ihre HBCI-Benutzerkennung (achten Sie auf die evtl. abweichende Bezeichnung)
- Ihre PIN (gegebenenfalls Eröffnung-PIN)
- ggf. eine TAN

**Unterlagen bereitlegen**

- Haben Sie Ihr Konto gerade erst für das HBCI-Verfahren freischalten lassen, und möchten sich zum ersten Mal anmelden? Dann sind möglicherweise vor der eigentlichen Einrichtung Ihres Kontos in büro easy noch einige Schritte notwendig, um den Zugang zu aktivieren.

**Erstanmeldung oder Software-Wechsel**

Wir möchten Sie in diesem Fall bitten, den Anweisungen zu folgen, die Sie im Anschreiben Ihrer Bank finden.

- Haben Sie Ihr Konto schon einmal im HBCI-Verfahren verwaltet, evtl. mit einer anderen Software? In diesem Fall ist die Erstanmeldung schon durchgeführt und Sie haben unter Umständen schon eine eigene PIN aktiviert.

## Online-Konto einrichten

Für die folgenden Beispiele gehen wir davon aus, dass Sie in büro easy ein Bankkonto angelegt haben, das Sie als Online-Konto führen möchten. Sie befinden sich entweder im Dialogfenster **Neues Konto** oder **Konto bearbeiten**.

Dieses öffnen Sie über den Kontenrahmen entweder mit dem Befehl **Konto → Neu** oder mit einem Doppelklick auf das entsprechende Konto.

In unserem Beispiel wird vorausgesetzt, dass Sie Kontonummer und BLZ hinterlegt haben bevor Sie auf **Online-fähig** klicken.

Um ein Online-Bankkonto einzurichten, müssen Sie im Kontrollkästchen **Bankkonto mit Online-Anbindung** einen Haken setzen. Wenn Sie das Konto angelegt und die Option für Transaktionen online versenden im Interview bejaht haben, ist der Haken bereits gesetzt.

Wählen Sie dann, ob es sich um ein Bank- oder PayPalkonto mit Online-Anbindung handelt und klicken Sie auf die Schaltfläche **Online**.

Damit öffnen Sie den **Konto-Manager**, der Ihnen zeigt, welche Online-Banking-Kontakte evtl. schon auf Ihrem Rechner installiert sind. Wenn noch kein Kontakt eingerichtet ist, beginnt der Konto-Manager mit der Auswahl des Zugangswegs: HBCI oder Web-Banking.

Hier können Sie neue Online-Konten einrichten oder schon bestehende Kontakte verändern.

Wenn Sie noch keine Kontakte eingerichtet haben, wird der Assistent für **Neue Homebanking-Kontakte** aufgerufen.

## HBCI-Konto anlegen

### HBCI-Konto mit PIN/TAN

Wir werden Ihnen nun in einem Beispiel vorstellen, wie Sie ein HBCI+ Konto mit einem PIN/TAN Zugang anlegen können. Bei unserem Beispielkonto handelt es sich um ein Girokonto bei der Volksbank Freiburg.

Sie haben den Konto-Manager wie oben beschrieben gestartet.

### Zugangsverfahren auswählen

- 
1. Wählen Sie **HBCI**.
  2. Geben Sie die **Bankleitzahl** ein, der Name der Bank wird automatisch aus der Datenbank ermittelt.  
Sollte die Bank nicht in der Datenbank verzeichnet sein, müssen Sie den Namen manuell eintragen.
  3. Klicken Sie auf **Weiter**.  
Die Zugangsdaten werden ermittelt.
  4. Nach Beenden der Prüfung klicken Sie auf **Weiter**.
  5. Wählen Sie die Zugangsart. Es werden ausschließlich die von der Bank angebotenen Verfahren verfügbar. Weitere Verfahren sind nicht aktiv.
  6. Klicken Sie auf **Weiter**.
  7. Geben Sie an dieser Stelle die Benutzerdaten an, die Ihnen von Ihrer Bank mitgeteilt wurden.
  8. Klicken Sie auf **Weiter**.
  9. Bevor die Synchronisation gestartet werden kann, müssen Sie noch Ihre PIN eingeben.
  10. Klicken Sie auf **Weiter**.  
Der Kontakt wird synchronisiert
  11. Klicken Sie auf **Weiter**.  
Wenn Ihre Bank über mehrere TAN-Verfahren verfügt, wird ggf. eine Seite zur Auswahl des TAN-Verfahrens geöffnet.  
Nach Ende der Synchronisierung erhalten Sie eine Mitteilung der Bank
  12. Klicken Sie auf **Weiter**.  
Der neue Kontakt wird Ihnen angezeigt.
  13. Klicken Sie auf **Fertig stellen**.  
Im nächsten Dialog werden Ihnen die Konten angezeigt, die unter dem eingerichteten Homebanking-Kontakt verfügbar sind, falls Sie mehrere Konten eingerichtet haben

Es ist durchaus möglich, unter einem Kontakt mehrere Konten zu führen, z.B. Girokonto, Festgeldkonto, Kreditkartenkonto etc. Sprechen Sie mit Ihrer Bank über die Möglichkeit, mehrere Konten über einen Online-Zugang zu verwalten.

14. Klicken Sie auf **OK**.

## Konto-Manager

Die Konten des soeben eingerichteten Homebankin-Kontakts werden nun in der Liste des **Konto-Managers** aufgeführt.

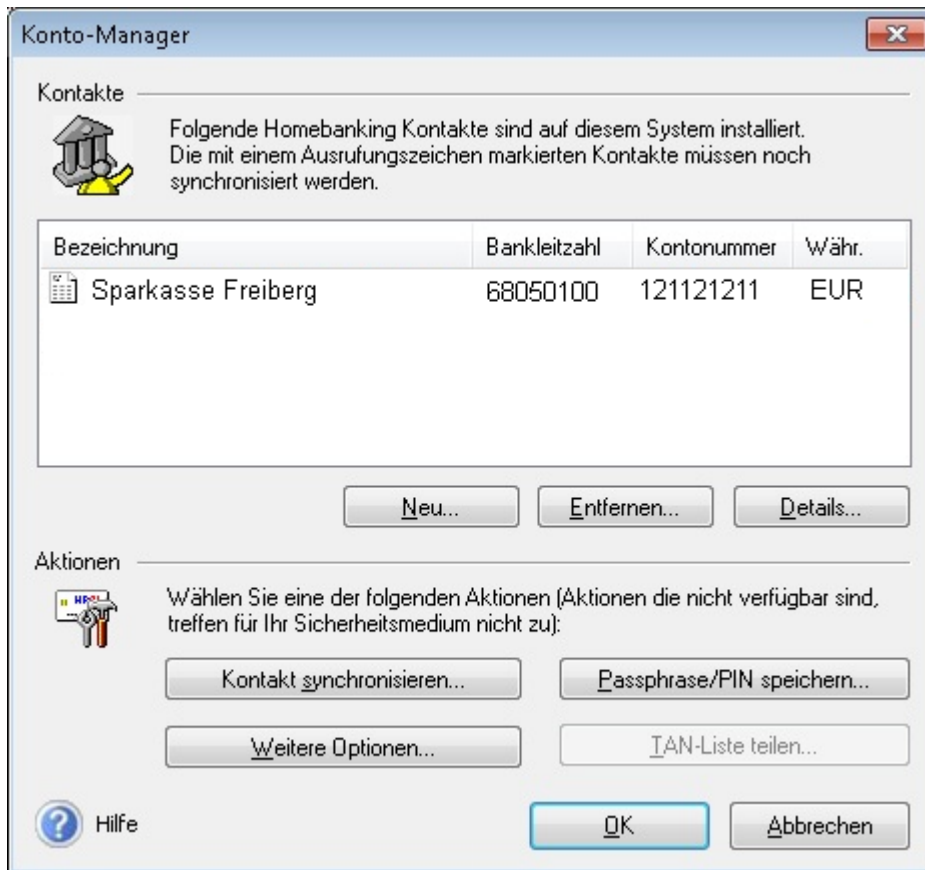

Über die Schaltfläche **Details** können Sie die Daten des markierten Kontakts betrachten und sich z.B. die zulässigen Geschäftsvorfälle (Überweisung, Lastschrift, Dauerauftrag) anzeigen lassen.

In Abhängigkeit von der Art des Kontakts (HBCI oder Web-Banking) können Sie entweder über die Schaltfläche **Passphrase/PIN speichern** oder über **Weitere Optionen** zusätzliche Einstellungen vornehmen.

Um dem von Ihnen in büro easy angelegten Bankkonto ein entsprechendes Online-Konto zuzuordnen, müssen Sie das entsprechende Konto in der Liste des **Konto-Managers** markieren und mit **OK** bestätigen.

Sie kehren zum Dialog **Neues Konto** zurück und die Kontendaten (Name, BLZ, Kto.-Nummer etc.) werden von büro easy aus dem **Konto-Manager** übernommen.

### Was tun bei einer Fehlermeldung?

Sollte die Synchronisation fehlgeschlagen sein, gehen Sie entsprechend der Fehlermeldung vor:

- ❑ Möglicherweise konnte die Verbindung nur aus technischen Gründen nicht hergestellt werden; starten Sie die Synchronisation erneut. Überprüfen Sie gegebenenfalls, ob Sie eine Internetverbindung aufgebaut haben und Ihre Firewall-Einstellungen eine Verbindung zulassen.
- ❑ Überprüfen Sie, ob alle Verbindungsdaten korrekt eingegeben wurden, die Benutzererkennung und Ihre PIN. Versuchen Sie es erneut.

### HBCI-Konto mit Chipkarte

Wenn Sie beim Online-Banking auf Nummer sicher gehen möchten, werden Sie für den Zugang eine Chipkarte verwenden. Diese spezielle Karte erhalten Sie von Ihrer Bank. Zusätzlich benötigen Sie noch ein Kartenlesegerät, das Sie an Ihren Rechner anschließen müssen. Bei Online-Transaktionen werden Sie dann in Zukunft aufgefordert, Ihre Chipkarte in das Lesegerät zu schieben und die dazugehörige PIN einzugeben.

Beim Einrichten eines HBCI-Kontos mit Chipkarte müssen Sie einige Schritte befolgen, die von den oben beschriebenen abweichen und die wir nun kurz erläutern möchten.

### Chipkartenlesegerät installieren

Bevor Sie ein chipkartenbasiertes HBCI-Konto anlegen können, müssen Sie zunächst – falls das noch nicht geschehen ist – Ihr Chipkartenlesegerät anschließen und einrichten. Befolgen Sie dazu die Installationshinweise des Geräteherstellers.

Die meisten Geräte auf dem Markt verfügen mittlerweile über einen USB-Anschluss, der Ihnen die Einrichtung wesentlich erleichtert. Meist reicht es aus, das Gerät einfach anzuschließen und die automatische Erkennung abzuwarten. Sobald die notwendigen Treiber installiert sind, ist das Gerät betriebsbereit.

Legen Sie auch Ihre Chipkarte bereit.

### Zugangsverfahren auswählen

Sie haben den **Konto-Manager** gestartet und auf die Schaltfläche **Neu** geklickt, um einen neuen Homebanking-Kontakt herzustellen.

1. Wählen Sie **HBCI** als Zugangsverfahren aus und geben Sie auf der Seite **Sicherheitsverfahren** an, dass Sie eine **Chipkarte** verwenden möchten.

Sie werden nun dazu aufgefordert, Ihre Chipkarte in das Kartenlesegerät einzulegen.

2. Legen Sie die Karte ein und klicken Sie auf **Weiter**.
3. Bei der Seite **Sicherer PIN-Eingabe** folgen Sie nun den Hinweisen an Ihrem Lesegerät, um dort die PIN einzugeben.

Möglicherweise sind auf Ihrer Chipkarte mehrere Kontakte gespeichert, die Ihnen in einer Liste angezeigt werden.

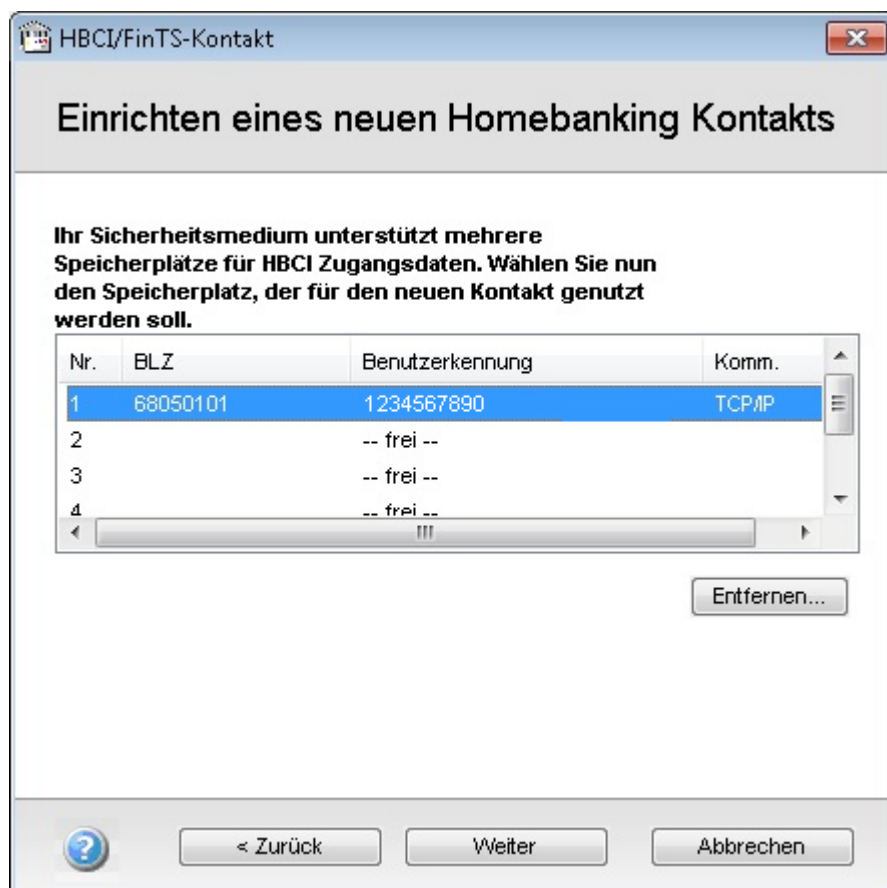

4. Wählen Sie in diesem Fall den gewünschten Kontakt aus.

### Benutzerdaten eingeben

Auf den folgenden Seiten des Dialogs werden Sie zur Eingabe von Benutzerdaten und Bankverbindungsdaten aufgefordert. Die vorgegebenen Angaben stammen von Ihrer Chipkarte und sind im Normalfall korrekt.

1. Überprüfen Sie auf der folgenden Seite sicherheitshalber, ob Ihre **Benutzerkennung** und **Kunden-ID** richtig angegeben sind.

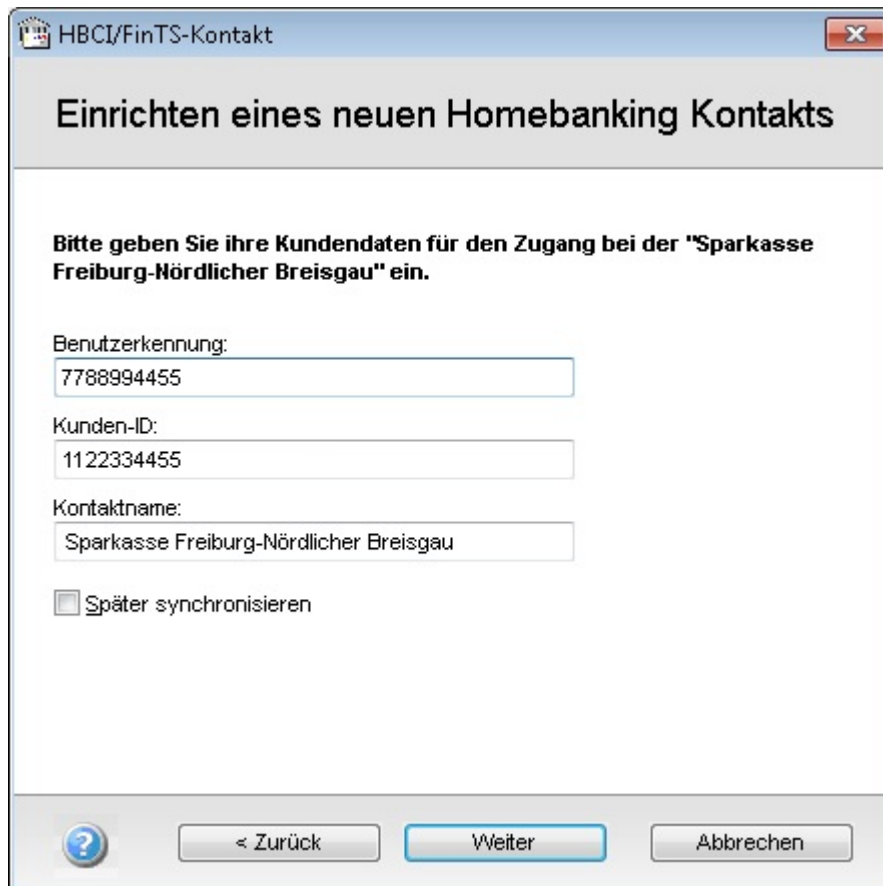

2. Zur Sicherung der Datenübertragung werden nun noch die Schlüsseldateien der Bank benötigt

Übernehmen Sie auf dieselbe Weise die Einstellungen zur **HBCI Version** und die vorgegebene **Internet-Adresse** der Bank. Nehmen Sie nur Veränderungen vor, wenn Ihnen von Ihrer Bank neue Einstellungen mitgeteilt wurden.

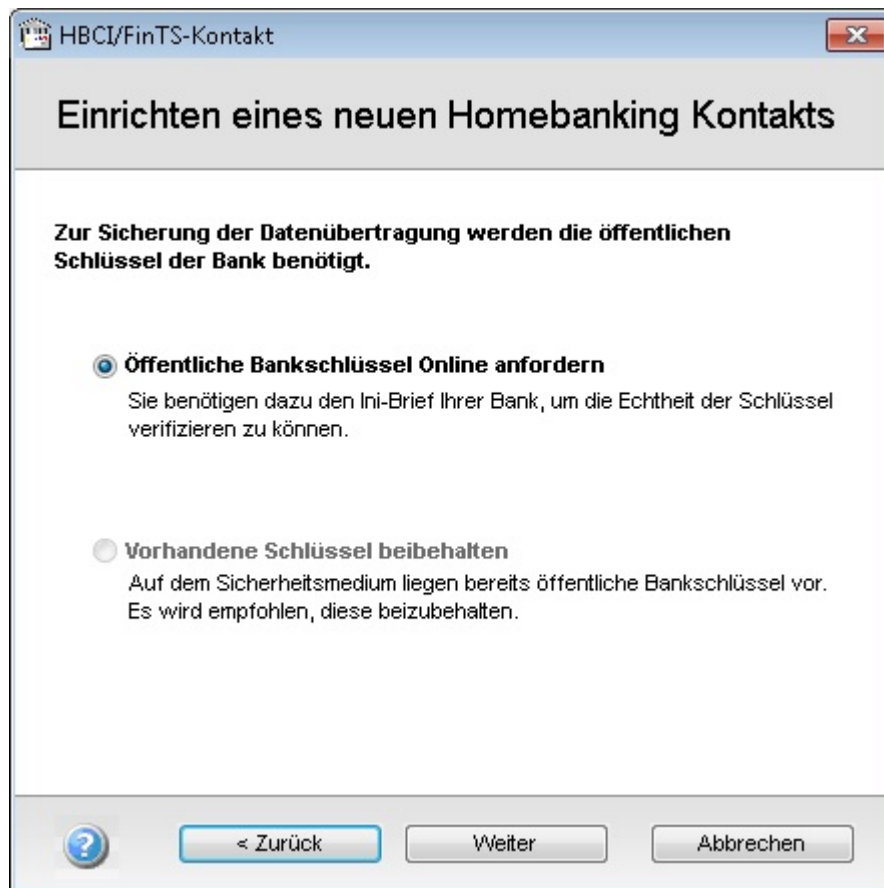

3. Sofern auf der Chipkarte ein Schlüssel gespeichert ist, behalten Sie diesen vorhandenen Schlüssel bei.

Andernfalls können Sie eine Schlüsseldatei importieren oder einen neuen Schlüssel bei Ihrer Bank anfordern. Anweisungen für das entsprechende Vorgehen erhalten Sie von Ihrer Bank.

Auch beim Einrichten eines HBCI-Kontakts mit Chipkarte müssen Sie den Online-Banking-Kontakt mit der Bank synchronisieren, bevor Sie das Online-Konto nutzen können.

4. Folgen Sie ab hier der Beschreibung in **HBCI mit PIN und TAN** ab dem Abschnitt **Synchronisierung**. Je nach Klasse des Kartenlesegeräts erfolgt die PIN-Eingabe entweder über das Kartenlesegerät oder über die Tastatur (Klasse 1).

### HBCI-Konto mit Schlüsseldatei

Statt mit einer Chipkarte können Sie einen gesicherten Online-Kontakt auch mit einer Schlüsseldiskette bzw. Schlüsseldatei herstellen. Diese Schlüsseldatei erzeugen Sie, mit den von Ihrer Bank gelieferten Daten, nachdem Sie das Verfahren dort beantragt haben. Diese Schlüsseldatei wird von der Bank frei geschaltet, wenn Sie den INI – Brief, der während der Erstellung der Schlüsseldatei erzeugt wird, ausgedruckt und unterschrieben bei Ihrer Bank eingereicht haben.

Das Einrichten eines HBCI-Online-Kontos mit einer Schlüsseldatei unterscheidet sich nochmals von den bereits beschriebenen Varianten.

Damit eine Schlüsseldatei erzeugt werden kann müssen folgende Voraussetzungen gegeben sein: Der Bankbrief mit den Zugangsdaten zum Onlinekonto liegt vor. Dort finden Sie folgende Daten:

- Benutzerkennung ID
- Kundenkennung ID (Optional)
- Bankleitzahl (evtl. Abweichend von der Kunden-BLZ)

Angaben zur

- Schlüsselkennung
- Schlüssellänge
- Schlüsselversion
- Hashwert
- Serveradresse

Stellen Sie im Vorfeld sicher, dass Sie Zugriff auf die Schlüsseldatei haben und dass Sie deren Speicherort kennen.

Sie haben den **Konto-Manager** gestartet und auf die Schaltfläche **Neu** geklickt, um einen neuen Homebanking-Kontakt herzustellen.

1. Wählen Sie **HBCI** als Zugangsverfahren aus und geben Sie auf der Seite **Sicherheitsverfahren** an, dass Sie eine **Schlüsseldatei** verwenden möchten nutzen möchten.

Für den weiteren Einrichtungsprozess muss der Assistent nun auf die Schlüsseldatei zugreifen.

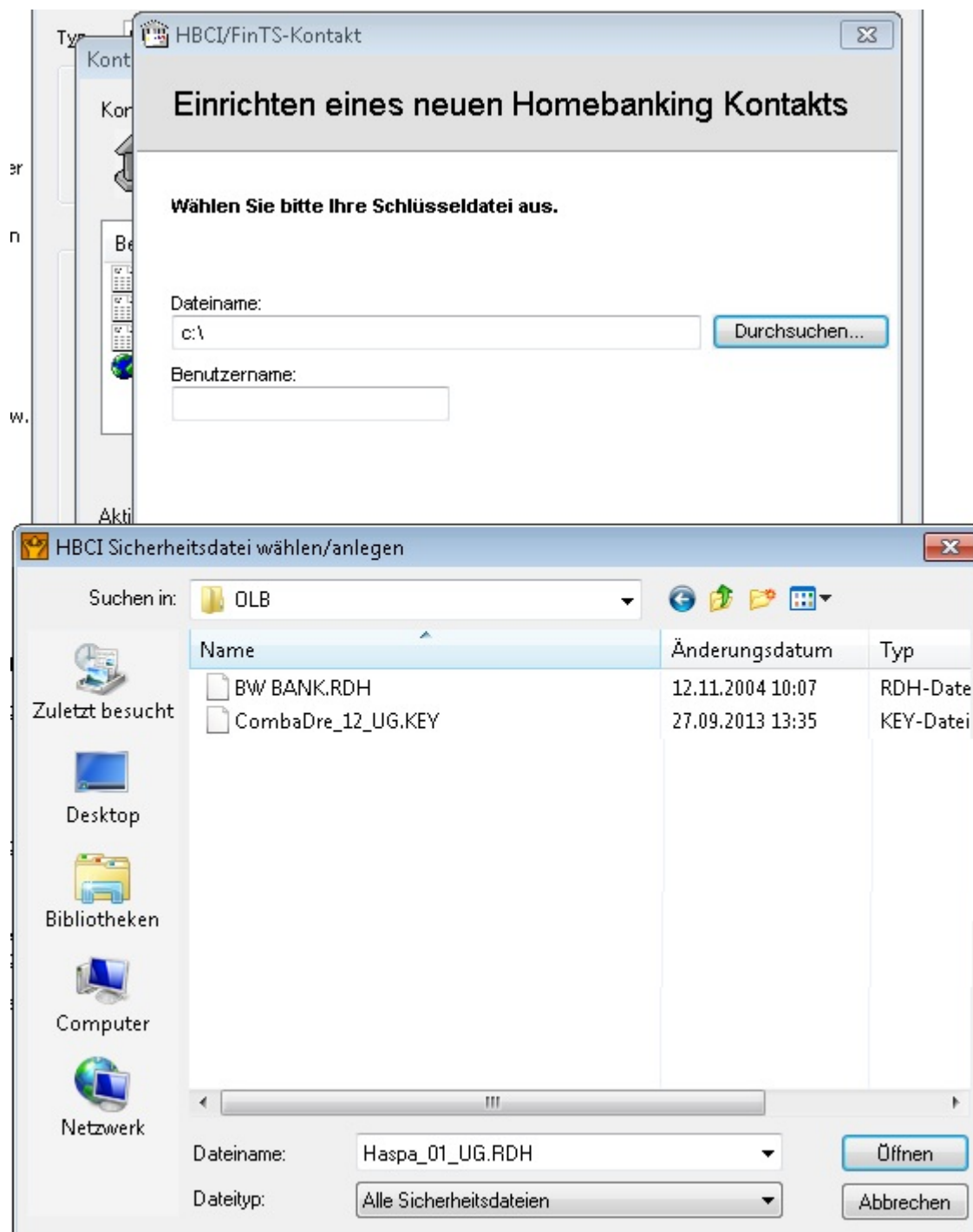

2. Geben Sie in das Feld **Dateiname** den Pfad und Namen der Schlüsseldatei ein oder durchsuchen Sie Ihren Rechner nach der Datei (meist eine **RDH**-Datei).

Indem Sie einen Dateinamen angeben, der nicht existiert, können Sie eine neue Schlüsseldatei erzeugen. Gehen Sie diesen Weg aber nur im Notfall (bspw. bei Verlust der alten Schlüsseldatei), da Sie in diesem Fall erneut einen INI-Brief an die Bank schicken und deren Antwort abwarten müssen.

Haben Sie die Schlüsseldatei ausgewählt und gegebenenfalls die zugehörige Passphrase angegeben, werden Sie in den folgenden Schritten zur Eingabe Ihrer Benutzerdaten und weiterer Bankverbindungsdaten aufgefordert, damit ein Online-Kontakt mit Ihrer Bank hergestellt werden kann.

3. Folgen Sie dazu der Beschreibung unter **HBCI mit Chipkarte einrichten** ab dem Abschnitt **Benutzerdaten eingeben**.

## Web-Banking-Konto anlegen

In diesem Abschnitt zeigen wir Ihnen, wie Sie ein Online-Konto anlegen, das über Internet- bzw. Web-Banking geführt wird. In den folgenden Erläuterungen stehen dabei die Unterschiede zu den anderen Kontenarten im Vordergrund.

Im Gegensatz zu den Online-Banking-Verfahren mit HBCI, bei denen speziell gesicherte Online-Verbindungen zu Ihrer Bank aufgebaut werden, nutzt das Web-Banking die Web-Formulare, die auf den Internetseiten Ihrer Bank angeboten werden. büro easy übernimmt dabei das Eintragen der Daten in die Web-Formulare. Was Sie sonst von Hand eingeben, fügt unsere Software im Hintergrund automatisch in die Formulare ein. büro easy muss dafür allerdings den genauen Aufbau der entsprechenden Internetseite kennen. Da Webseiten von Banken aber vergleichsweise häufigen Veränderungen unterworfen sind, müssen die Daten in regelmäßigen Abständen aktualisiert werden. büro easy informiert Sie, wann ein Update ansteht und übernimmt die Durchführung für Sie. Der Web-Banking-Zugangsweg steht nur für bestimmte Institute zur Verfügung.

In unserem Beispiel möchten wir ein Internet-Konto bei der Hamburger Sparkasse (Haspa) anlegen.

Sie haben den **Konto-Manager** über das Dialogfenster **Neues Konto** mit einem Klick auf die Schaltfläche **Online** gestartet.

1. Klicken Sie im **Konto-Manager** auf **Neu**, um ein neues Online-Konto einzurichten.
2. Wählen **Web-Banking (ScreenScraping)** als Zugangsverfahren aus und bestätigen Sie den folgenden Begrüßungsdialog.

Auf der nächsten Seite werden Sie zur Eingabe Ihrer **Kontodaten** aufgefordert.

Neuer Homebanking Kontakt: Kontodaten

Bitte geben Sie die hier benötigten Kontodaten ein. Sie finden die Daten auf dem Schreiben Ihres Kreditinstituts.

Bankleitzahl (BLZ): 68040007

Bank: Commerzbank

Kontonummer: 11114444

Kto. Bezeichnung: 2. Konto

Kontowährung: EUR

Zwei-Schritt-TAN aktiv  
(iTAN und andere Verfahren)

< Zurück Weiter > Abbrechen

3. Tragen Sie die **Bankleitzahl** und Ihre **Kontonummer** ein. Die Bank wird automatisch aus der Datenbank ermittelt.

Prüfen Sie, ob Sie mit Ihrem Konto an einem **Zwei-Schritt-TAN-Verfahren** bzw. **i-TAN-Verfahren** teilnehmen. Das ist immer dann der Fall, wenn Ihre TAN-Liste durchnummeriert ist, und Sie bei einer Online Transaktion dazu aufgefordert werden, eine ganz bestimmte TAN (z.B. Nummer 23) einzugeben.

Wenn Sie am **i-TAN-Verfahren** teilnehmen, müssen Sie im Kästchen **Zwei-Schritt-TAN aktiv** einen Haken setzen.

Nachdem Sie Ihre Eingaben mit **Weiter** bestätigt haben, werden Sie dazu aufgefordert, einen Namen für den Homebanking-Kontakt einzugeben.

Neuer Homebanking Kontakt: Name des Kontakts

Sie können jetzt für den neuen Homebanking Kontakt einen beliebigen Namen vergeben.

Geben Sie hier den gewünschten Kontakt-Namen an:

< Zurück   Weiter >   Abbrechen

- Übernehmen Sie den vorgeschlagenen Namen oder tragen Sie einen eigenen Namen ein.
- Klicken Sie auf **Weiter**.
- Geben Sie ggf. noch erforderliche Zugangsdaten ein und bestätigen Sie mit **Weiter**. Haben Sie alle Eingaben vorgenommen, ist die Einrichtung des Kontakts abgeschlossen und Sie erhalten eine Bestätigungsmeldung.
- Beenden Sie den Dialog, um zum **Konto-Manager** zurückzukehren. Hier wird das neu angelegte Konto angezeigt.  
Für alle weiteren Hinweise lesen Sie unter **HBCI Konto mit PIN und TAN** den Abschnitt **Konto-Manager**.

## PayPal-Konto online einrichten

Um ein Online-PayPal-Konto einzurichten, müssen Sie die Option **online-fähig** aktivieren, **PayPal-Konto mit Online-Anbindung** auswählen und auf die Schaltfläche **Online** klicken. Wenn Sie noch keine Kontakte eingerichtet haben, wird der Assistent für **Web-Banking** aufgerufen. Die PayPal-Informationen sind voreingestellt, Sie brauchen nur die E-Mail-Adresse, API-Benutzername und Unterschrift Ihres PayPal-Kontos einzugeben bzw. zu überprüfen.

## Kreditkarten-Konto online einrichten

Voraussetzung hierfür ist, dass Ihre Kreditkarte von Ihrer Bank für das Online-Verfahren aktiviert wurde.

- Um ein Online-Kreditkarten-Konto einzurichten, müssen Sie zuerst im Dialog **Konto bearbeiten** die Option **onlinefähig** aktivieren.
- Klicken Sie anschließend auf **Online**.

3. Wenn Sie nicht direkt zum Einrichtungsassistent geführt wurden, sondern zum Dialog **Konto-Manager** klicken Sie auf **Neu**.
4. Im Einrichtungsassistenten wählen Sie **Web-Banking**.
5. Klicken Sie auf **Weiter**.
6. Im Feld **Kontoname** geben Sie den Namen Ihrer Kreditkarte ein. In der Auswahlliste **Kartenprodukt** wählen Sie Ihre Kreditkarte. Geben Sie Ihre Kreditkartennummer ein (16-stellig). Je nach Kreditkarte erscheint ein zusätzliches Feld dessen Bezeichnung von der Kreditkarte abhängt (Benutzername / Anmeldeame / Hauptkontonummer...).
7. Klicken Sie auf **Weiter**.
8. Klicken Sie auf **Fertigstellen**.

## Kreditkarten-Konto der Sparkasse

Wenn Sie über ein Kreditkarten-Konto mit Online-Anbindung bei der Sparkasse verfügen, richten Sie zuerst Ihr Sparkassen-Bankkonto ein. Der Homebanking-Kontakt für das Kreditkartenkonto wird automatisch in den Konto-Manager übernommen.

Anschließend erstellen Sie das Kreditkarten-Konto im Programm, setzen ein Häkchen bei **Onlinefähig**, klicken auf **Online** und wählen den entsprechenden Homebanking-Kontakt für die Kreditkarte.

## Mit dem Online-Konto arbeiten

Sobald Sie ein Online-Konto eingerichtet haben, können Sie die wichtigsten Bankgeschäfte durchführen:

- Transaktionen an die Bank senden
- Kontoauszüge abholen und mit den Buchungen in büro easy abgleichen

Jedes Mal, wenn Sie auf der Seite **Zahlungsverkehr** einen dieser Vorgänge senden, stellt das Programm eine Online-Verbindung zu Ihrer Bank her und führt die gewünschte Aktion aus.

Wir gehen davon aus, dass Sie ein funktionierendes Online-Konto angelegt haben und werden Ihnen die wichtigsten Aktionen beispielhaft an einem HBCI+ Konto vorstellen. Dabei zeigen wir Ihnen im Einzelnen, wie Sie Überweisungen tätigen, Kontoauszüge abholen, einen Kontoabgleich durchführen und Daueraufträge verwalten können.

Wir werden Ihnen zunächst an einem Beispiel zeigen, wie Sie eine Online-Überweisung erstellen und an die Bank übertragen. Im nächsten Schritt werden wir Online-Kontoauszüge abholen, die dann abgeglichen werden.

## Online-Überweisung ausfüllen und übertragen

Das folgende Beispiel geht davon aus, dass Sie für einen Wareneinkauf eine Lieferantenrechnung erhalten haben, die Sie als Überweisung in büro easy eingeben und sofort online übertragen möchten. Da für das Senden von Überweisungen und Lastschriften dieselbe Vorgehensweise gilt, sollen die folgenden Beschreibungen beispielhaft auch für Lastschriftaufträge gelten.

## Überweisung eingeben

1. Öffnen Sie mit dem Befehl **Zahlungsverkehr** → **Überweisungen schreiben** das Überweisungsformular.
2. Wählen Sie die Überweisungsart (hier SEPA).

Bezahlte Rechnungen (Überweisung) - Deutsche Bank

Wie kann man... Online-Suche

Bankkonto: 1200 · Deutsche Bank Schlusssaldo € 6.461,51 Überweisungstyp:  Standard  EU-Überweisung  SEPA-Überweisung  Spende  SEPA-Spendenüberw.

SEPA-Überweisung

Deutsche Bank PGK Frei... BYLADEM... 31.05.2021

Kreditinstitut BIC Datum Unterschrift

Begünstigter: Name, Vorname/Firma Kontoinhaber  
 9 · Jens Rauch Jens Rauch

IBAN des Begünstigten  
 DE43680919000009165096

BIC (SWIFT-Code) des Kreditinstituts  
 GENODE61MHL

Betrag: Euro, Cent  
 EUR 101,41

Verwendungszweck  
 K9821 / R.Nr. ER-123 Jubiläumsfeier  
 noch Verwendungszweck

Kontoinhaber: Name, Vorname/Firma, Ort  
 Tina's Flower Events

IBAN BLZ Kontonummer  
 DE 82 70050000 0111222333

Mit dieser Zahlung bezahlte Rechnungen:

Zhlg.	Fällig	Lieferant	Bele...	Rchnng.	offen	Skto. bis	Z...
✓	30.06.2020	9 · Jens Rauch	ER-123	101,41	101...	10.06.2...	101,41

Beträge Netto

Aktuellen Status überprüfen / ändern  02.06.2021

MwSt-Senkung

3. Wählen Sie Ihr Online-**Bankkonto** aus und tragen Sie alle Daten ein, die für die Überweisung notwendig sind, wie **Empfänger, BIC, IBAN, Verwendungszweck**, falls diese nicht bereits hinterlegt worden sind.
4. Geben Sie das **Ausgabekonto** an, auf das die Lieferantenrechnung verbucht werden soll.
5. Um die Überweisung online zu versenden, wählen Sie unter **Aktuellen Status überprüfen / ändern** den Eintrag **Online: zu übertragen** (am) aus.
6. Klicken Sie auf **Speichern & Online**, um die Überweisung in die Liste der zu sendenden Online-Vorgänge aufzunehmen.

## Überweisung senden

Nachdem Sie die Überweisung eingegeben und über **Speichern & Online** bestätigt haben, wird die Zentrale **Zahlungsverkehr** geöffnet.

1. Klicken Sie andernfalls auf den Befehl **Zahlungsverkehr** → **Online-Übertragung**, um das Fenster zu öffnen.

Im Bereich **Ansicht** werden in der Liste **Vorgänge** alle zu übertragenden Online-Vorgänge angezeigt.

Überprüfen Sie rechts (Vorgangsart auswählen), ob die richtige **Vorgangsart** ausgewählt wurde.

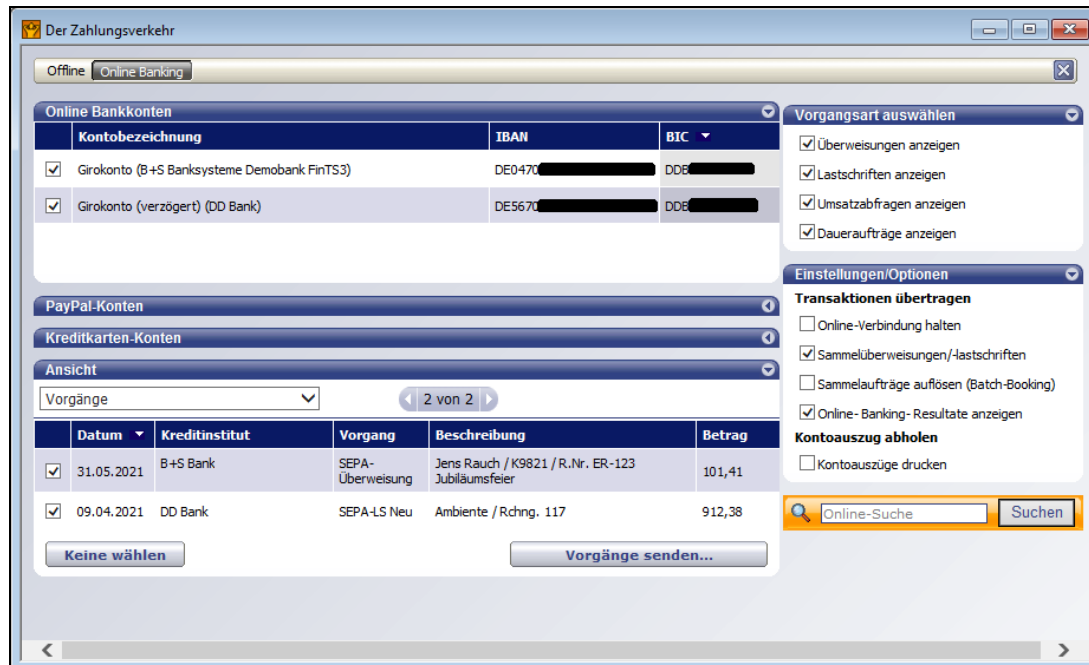

2. Klicken Sie auf **Vorgänge senden**, um die Übertragung zu starten.
3. Geben Sie im folgenden Dialog Ihre PIN ein.

büro easy meldet sich nun am Banksystem an. Bevor die Überweisung durchgeführt werden kann, müssen Sie allerdings noch eine TAN eingeben.

TANs können Sie mit verschiedenen TAN-Generatoren (mit optischer oder manueller Daten Übertragung), per SMS, Push-TAN, Photo-TAN, QR-TAN erzeugen. Ihre Bank berät Sie hier gerne.

4. Geben Sie die TAN ein.

Die Online-Transaktion wird fortgesetzt und bei erfolgreichem Abschluss mit einer entsprechenden Meldung bestätigt.

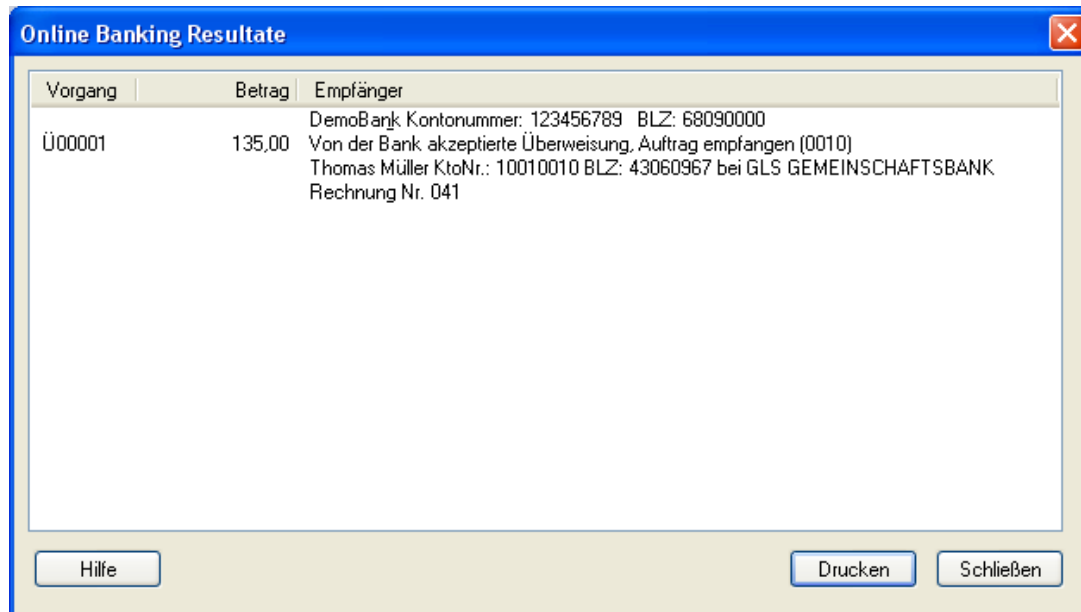

5. **Schließen** Sie den Dialog, so erhalten Sie in der **Verlaufsanzeige** noch einmal einen Überblick über die durchgeführten Online-Übertragungen.
6. **Schließen** Sie auch dieses Fenster, um die Übertragung abzuschließen.  
Die Überweisung ist nun an die Bank übertragen und gleichzeitig als Buchung in büro easy übernommen worden, so dass sie für einen späteren Abgleich im Register zur Verfügung steht.

## Terminüberweisung eingeben

In manchen Fällen kommt es vor, dass Sie eine Überweisung schon an die Bank übertragen möchten, diese aber erst zu einem späteren Zeitpunkt ausgeführt werden soll. Eine solche Terminüberweisung bietet sich z.B. an, wenn Sie zu dem Termin, an dem die Überweisung fällig ist, auf Reisen sind.

1. Öffnen Sie wie gewohnt das Überweisungsformular und geben Sie alle notwendigen Daten ein.
2. Wählen Sie unter **Aktuellen Status überprüfen/ändern** diesmal aber den Eintrag **Online: zu übertragen am**.  
Neben dem Auswahlfeld wird nun ein Datumsfeld eingeblendet.
3. Tragen Sie hier das Datum ein, an dem die Bank Ihre Überweisung ausführen soll.
4. Schließen Sie die Eingaben mit **Speichern & Online** ab, um direkt in die Zahlungsvkehrszentrale zu wechseln.
5. Übermitteln Sie die Terminüberweisung über die Schaltfläche **Vorgänge senden** an Ihre Bank.
6. Folgen Sie den Anweisungen zur Eingabe von PIN und TAN.

In der Zusammenfassung werden Ihnen die Ergebnisse der Übertragung angezeigt. Sie haben die Überweisung an Ihre Bank übermittelt, die sie zur Ausführung vormerkt und zu dem von Ihnen eingetragenen Termin ausführt.

### Kontoauszüge

Im Folgenden werden wir einen Kontoauszug abholen, den wir direkt im Anschluss abgleichen möchten. Wir gehen in diesem Beispiel davon aus, dass die Überweisung, die wir zuvor übertragen haben, schon als Umsatz auf dem Konto verzeichnet ist.

### Abholdatum festlegen

Um die Kontoauszüge für Online-Konten zu holen, müssen Sie die Optionen für diesen Vorgang festlegen.

1. Wählen Sie im Menü **Zahlungsverkehr** den Befehl **Kontoauszug abholen**.

Das Dialogfenster **Online-Kontoauszug abholen** wird geöffnet.

Das Dialogfenster 'Online-Kontoauszug abholen' zeigt eine Tabelle mit den Spalten 'Bankkonto', 'Auszüge lesen ab' und 'Letztes Abholdatum'. Die Tabelle enthält zwei Einträge für Deutsche Bank (Konten 1200 und 1100) mit dem Datum 01.04.2021. Rechts neben der Tabelle befinden sich die Buttons 'OK', 'Abbrechen' und 'Hilfe'. Unter der Tabelle sind die 'Optionen' für den Vorgang festzulegen.

	Bankkonto	Auszüge lesen ab	Letztes Abholdatum
✓	1200 · Deutsche Bank	01.04.2021	
✓	1100 · Girokonto	01.04.2021	

Optionen  
Wann soll der Kontoauszug abgeholt werden?  
 Online Banking starten, um Kontoauszug abzuholen.  
 Kontoauszug später abholen.  
Der Vorgang wird im Fenster 'Zahlungsverkehr/Online-Übertragung' gespeichert. Klicken Sie dort auf 'Vorgänge senden', um die Auszüge abzurufen.

Nach Abholung des Kontoauszugs Abgleichsfenster öffnen

2. Wählen Sie das **Bankkonto** bzw. die Bankkonten aus, für die Sie die Auszüge abholen möchten.
3. Legen Sie das Datum fest, ab dem die Auszüge jeweils gelesen werden sollen.  
Da wir in unserem Beispiel nicht zu viele Buchungen einlesen möchten, wählen wir das aktuelle Datum.
4. Wählen Sie, ob das Abholen der Auszüge sofort gestartet (**Online Banking starten, um Kontoauszug abzuholen**) oder der Auftrag zum Abholen der Kontoauszüge in das Dialogfenster **Zahlungsverkehr/ Online Banking** verschoben werden sollte.
5. Legen Sie fest, ob das Dialogfenster **Online-Kontoabgleich** direkt nach der Übertragung der Auszüge geöffnet werden soll.

Kontoauszug aus dem Dialog **Zahlungsverkehr/ Online Banking** abholen:

Überprüfen Sie dort welche Konten aktiviert sind und markieren Sie unter **Vorgangsart ausw.** die Option **Umsatzabfragen anzeigen**.

## Auszüge abholen

Nachdem Sie den Befehl zum Abholen der Kontoauszüge mit OK bestätigt haben, werden Sie dazu aufgefordert die PIN-Nummer (oder PayPal-Passwort) einzugeben.

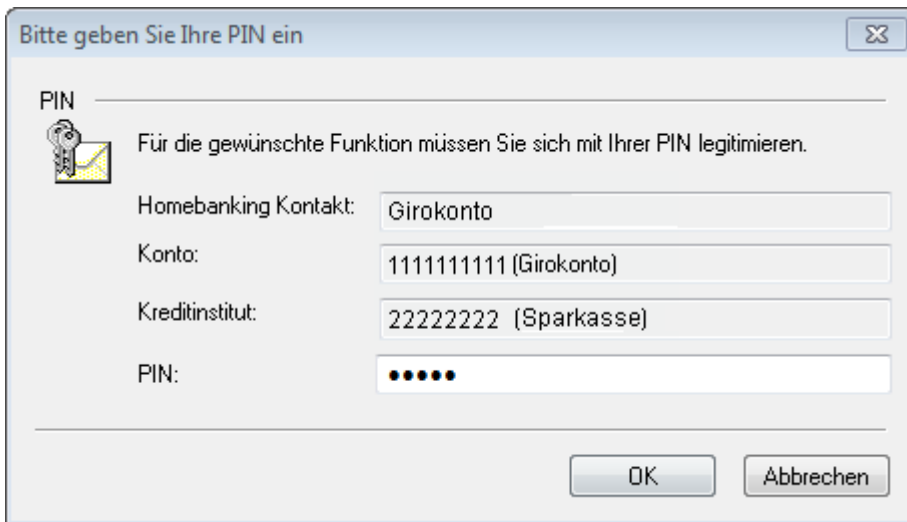

Bitte geben Sie Ihre PIN ein

PIN

Für die gewünschte Funktion müssen Sie sich mit Ihrer PIN legitimieren.

Homebanking Kontakt: Girokonto

Konto: 1111111111 (Girokonto)

Kreditinstitut: 22222222 (Sparkasse)

PIN: \*\*\*\*\*

OK Abbrechen

Der Dialog mit der Bank wird gestartet und büro easy überträgt die geforderten Daten auf Ihren Rechner. Sobald der Transfer ohne Fehler durchgeführt wurde, wird Ihnen die Zusammenfassung der Übertragung in der **Verlaufsanzeige** aufgelistet.

**Drucken** Sie die Liste oder **schließen** Sie die Ansicht, um zum Abgleich zu gelangen.

Beim Abholen von Kontoauszügen für ein PayPal-Konto wird das zur E-Mail-Adresse passende Passwort abgefragt.

## Auszüge drucken

Über den Befehl **Kontoauszug drucken** im Menü **Zahlungsverkehr** kann der zuletzt abgeholte Auszug beliebig oft gedruckt werden. Wird aber zum gleichen Konto nochmals ein Auszug abgeholt, so wird der vorherige überschrieben und steht somit nicht mehr zum Ausdruck zur Verfügung.

Auszüge können auf Blankopapier sowie auf vorgedruckten Auszugsformularen gedruckt werden.

## Kontoauszüge abgleichen

In unserem Beispiel haben wir zuerst eine Überweisung online an die Bank übertragen. Der entsprechende Betrag ist von der Bank auf unserem Girokonto als Abgang gebucht worden. Schon beim Eingeben wurde die Überweisung aber auch in büro easy als Buchung erfasst.

Beim Abgleich der Kontoauszüge überprüfen Sie nun die Übereinstimmung der Geldbewegungen auf Ihrem Bankkonto und der in büro easy eingegebenen Buchungen.

In der oberen Tabelle befinden sich Ihre Online-Buchungen aus dem Kontoauszug, in der unteren Tabelle sind Ihre bereits erfassten büro easy-Buchungen. Diese sind aufgeteilt in Registerkarten:

- Bank-Buchungen:** alle Buchungen, die Sie mit dem Bankkonto erfasst haben (Überweisungen, Einzahlungen, Umbuchungen...).
- Autom. Abgeglichen:** für eine bessere Übersicht werden die bereits abgeglichenen Buchungen hierhin verschoben.
- Forderungen** (Offene Kundenrechnungen): Kundenrechnungen, die nicht oder nur teilweise beglichen worden sind.
- Verbindlichkeiten** (Offene Lieferantenrechnungen): Lieferantenrechnungen, die nicht oder nur teilweise beglichen worden sind.

### Automatisch abgleichen

Sie hatten beim Abholen des Kontoauszugs angegeben, dass Sie nach der Abholung das **Konto mit dem Auszug abgleichen** möchten. Daher wird der Dialog **Online-Kontoabgleich** automatisch geöffnet.

Sie haben die Möglichkeit den Abgleich vom Programm ausführen zu lassen.

1. Wählen Sie dazu die Registerkarte mit dem gewünschten Bankkonto.
2. Klicken Sie auf **Autom. Abgleich**.

In der Liste **Abgleichsergebnisse** sehen Sie welche Buchungen abgeglichen worden sind.

Die abgeglichenen Buchungen bekommen einen Blitz als Markierung und eine sog. **Bank-Info** anhand deren sich nachvollziehen lässt, welche Online-Buchung mit welcher büro easy-Buchung abgeglichen wurde.

Über die Bank-Info können Sie einen Abgleich rückgängig machen.

Klicken Sie dazu auf den Eintrag **Info**, es öffnet sich daraufhin ein Dialog. Klicken Sie dort auf **Rückgängig** und anschließend auf **OK**.

Beim automatischen Abgleich von einer offenen Kunden- bzw. Lieferantenrechnung mit einer Online-Buchung, wird ein entsprechender Zahlungseingang bzw.-ausgang vom Programm erstellt.

Abgeglichene Online-Buchungen stehen nicht mehr zum Abgleich zur Verfügung.

### Buchungen manuell zuordnen

1. Öffnen Sie das Fenster **Online-Kontoabgleich** mit dem Befehl **Zahlungsverkehr → Kontoauszug abgleichen**.

In der oberen Hälfte des Fensters werden alle Buchungen aufgelistet, die vom Online-Kontoauszug der Bank stammen. Dabei werden das **Datum** der Buchung, **Empfänger**, **Verwendungszweck** und der **Betrag** angezeigt. Die Sortierung können Sie über die Auswahlliste **Sortieren nach** bestimmen.

In der unteren Fensterhälfte sehen Sie alle Buchungen für das oben ausgewählte Konto, die in büro easy zum Beispiel als Überweisung eingegeben wurden und nun im Register geführt werden. Hier werden das **Datum** und der **Typ** (mit einem Kürzel) der Buchung, die Belegnummer, der **Empfänger**, das **Buchungskonto**, der **Verwendungszweck** und der

**Zahlungs-** oder **Einzahlungsbetrag** angezeigt. Die **Bank-Info** enthält Details zu bereits abgeglichenen Buchungen.

Anhand von Übereinstimmungen bei z. B. Betrag und am passenden Empfänger erkennen Sie, dass zwei Buchungen aus dem Kontoauszug und dem büro easy-Register einander zugeordnet werden können.

- Um zwei Buchungen abzugleichen, markieren Sie in der oberen und in der unteren Fensterhälfte jeweils die passenden Einträge und klicken Sie auf **Zuordnen**.

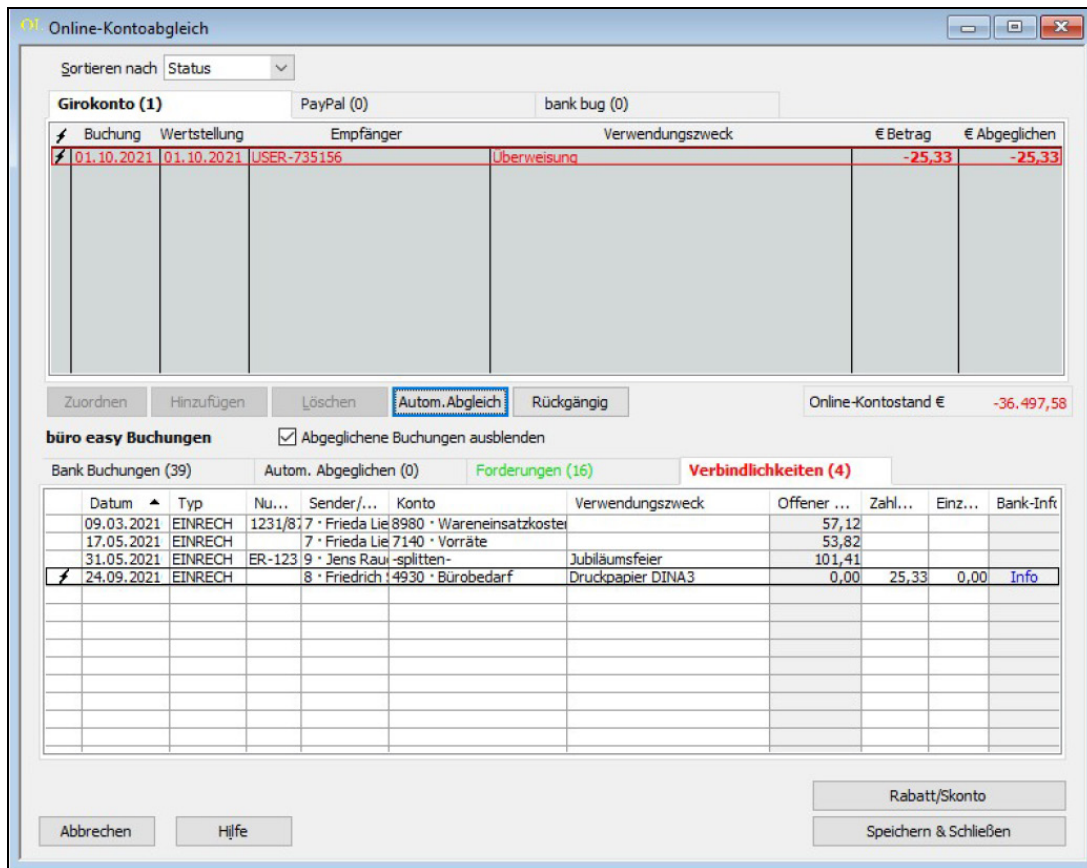

Die Buchungen werden einander zugeordnet und mit dem Blitz als abgeglichen markiert.

Die büro easy-Buchung bekommt eine Info zu der/den Online-Buchung(en) mit der/denen sie abgeglichen worden ist und damit die Möglichkeit den Abgleich rückgängig zu machen.

## Buchung übernehmen

Wir sehen, dass neben der von uns ausgeführten Überweisung noch ein weiterer Umsatz auf dem Kontoauszug erscheint, für den wir noch keine Buchung in büro easy eingetragen haben. Wir können aber die Buchung vom Online-Kontoauszug der Bank ohne Probleme in das büro easy-Register übernehmen, so dass sie auch im Programm verrechnet ist.

Sie haben den Dialog **Buchungen abgleichen** noch geöffnet.

- Markieren Sie die entsprechende Buchung in der oberen Fensterhälfte und klicken Sie auf **Hinzufügen**.

Im folgenden Beispiel handelt es sich um eine Ausgabe.

2. Im Dialog **Nicht abgeglichene Buchung** wählen Sie, ob die Buchung als Lieferantenlastschrift, als Ausgabenbuchung oder als Umbuchung zwischen Konten erfasst werden soll und bestätigen mit **OK**. Nach der Auswahl **Ausgabenbuchung**.

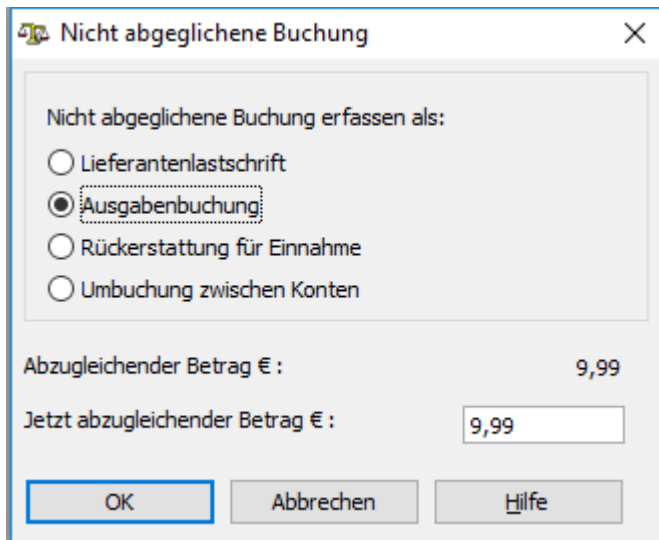

The dialog box titled "Nicht abgeglichene Buchung" contains the following elements:

- Section: "Nicht abgeglichene Buchung erfassen als:"
- Radio buttons for:
  - Lieferantenlastschrift
  - Ausgabenbuchung** (selected)
  - Rückerstattung für Einnahme
  - Umbuchung zwischen Konten
- Field: "Abgleichender Betrag € : 9,99"
- Field: "Jetzt abgleichender Betrag € : 9,99"
- Buttons: "OK", "Abbrechen", "Hilfe"

Der Dialog **Neue Buchung hinzufügen** wird geöffnet:

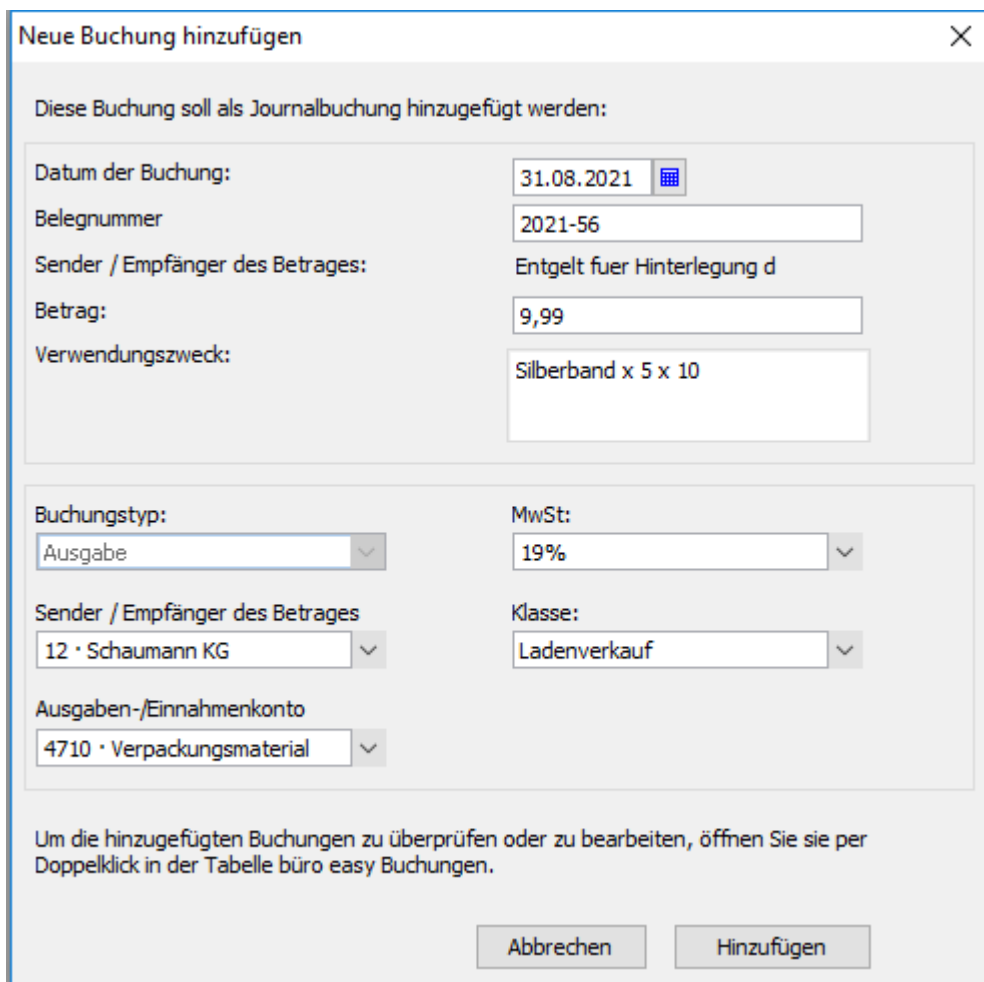

The dialog box titled "Neue Buchung hinzufügen" contains the following elements:

- Section: "Diese Buchung soll als Journalbuchung hinzugefügt werden:"
- Fields:
  - Datum der Buchung: 31.08.2021
  - Belegnummer: 2021-56
  - Sender / Empfänger des Betrages: Entgelt fuer Hinterlegung d
  - Betrag: 9,99
  - Verwendungszweck: Silberband x 5 x 10
- Fields with dropdown menus:
  - Buchungstyp: Ausgabe
  - MwSt: 19%
  - Sender / Empfänger des Betrages: 12 · Schaumann KG
  - Klasse: Ladenverkauf
  - Ausgaben-/Einnahmenkonto: 4710 · Verpackungsmaterial
- Text: "Um die hinzugefügten Buchungen zu überprüfen oder zu bearbeiten, öffnen Sie sie per Doppelklick in der Tabelle büro easy Buchungen."
- Buttons: "Abbrechen", "Hinzufügen"

Sie können nun festlegen, wie mit der offenen Buchung zu verfahren ist.

Bei negativen Beträgen ist der Buchungstyp 'Ausgabe', bei positiven Beträgen 'Einnahme' vorausgewählt.

3. Wählen Sie einen Empfänger bzw. Sender je nach Buchungstyp.
4. Wählen Sie ein Ausgaben- bzw. Einnahmenkonto.
5. Wählen Sie den entsprechenden MwSt-Schlüssel.
6. Klicken Sie auf **Hinzufügen**.

Die entsprechende Journalbuchung wird vom Programm erstellt und mit der Online-Buchung abgeglichen.

Die Buchung ist nun in das untere Register übernommen worden. Sie erkennen das daran, dass unter Zahlung schon der entsprechende Betrag eingetragen, die Zeile mit einem Blitz als abgeglichen markiert ist und über eine Info in der Spalte **Bank-Info** verfügt. Die Buchung auf dem Online-Auszug wurde ebenso als abgeglichen markiert.

Die von Ihnen eingegebene Buchung ist nun im Register übernommen und ebenso wie die Buchung auf dem Online-Auszug als abgeglichen markiert.

7. Klicken Sie auf **Speichern & Schließen**, um den Abgleich zu beenden.

Die sog. **Bank-Info** ermöglicht es Ihnen den Abgleich von falsch zugeordneten Buchungen rückgängig zu machen. Klicken Sie dazu auf **Info** und anschließend auf **Rückgängig**. Bei büro easy-Buchungen, die Sie mit mehreren Online-Buchungen abgeglichen haben, stehen Ihnen Vor- und Zurück-Pfeile zum Navigieren zur Verfügung.

**Rückgängig  
machen**

Über die Schaltfläche **Autom. Abgleich** können Sie den Abgleichvorgang erheblich beschleunigen. Zusammengehörige Buchungen müssen nicht mehr mühsam gesucht und einzeln zugeordnet werden, sondern werden vom Programm automatisch anhand verschiedener Buchungsdetails "erkannt" und abgeglichen.

## Sammelüberweisungen abgleichen

Sie haben möglicherweise schon gesehen, dass Buchungen auf dem Online-Kontoauszug häufig als Sammelüberweisungen vermerkt sind. Solche Sammelüberweisungen können eine oder mehrere Überweisungen enthalten, die als eine Transaktion an die Bank gesendet wurden. Es ist nun Ihre Aufgabe, beim Abgleich des Kontoauszugs der Sammelüberweisung die entsprechenden Buchungen aus dem büro easy Register zuzuordnen.

Angenommen, Sie haben in büro easy zwei Überweisungen eingegeben. Eine über € 16,35 und eine andere über € 37,50. Die Überweisungen haben Sie zusammen als einen Online-Vorgang losgeschickt, so dass sie jetzt nach dem Abholen des Kontoauszugs als Sammelüberweisung mit der Summe € 53,85 auftauchen. Wir möchten die zwei ursprünglichen Buchungen mit der Sammelüberweisung abgleichen.

Wir haben zwei Überweisungen als Sammelüberweisung losgeschickt, den Kontoauszug abgeholt und den Dialog für den Abgleich geöffnet.

1. Markieren Sie die Sammelbuchung im Online-Kontoauszug und eine der beiden Buchungen, die in dieser Sammelüberweisung enthalten sind.
2. Klicken Sie dann auf **Zuordnen**, um die Buchungen miteinander abzugleichen.

Im büro easy Register ist die markierte Buchung nun als abgeglichen gekennzeichnet. In der oberen Fensterhälfte wird im Online-Auszug in der Spalte € **Abgeglichen** der entsprechende Teilbetrag angezeigt.

3. Markieren Sie im Register die zweite zugehörige Buchung und klicken Sie erneut auf **Zuordnen**.

Auch die zweite Buchung ist in der unteren Fensterhälfte als abgeglichen gekennzeichnet. Da inzwischen aber auch bei der Buchung im Kontoauszug der vollständige Betrag zugewiesen wurde, ist auch diese Buchung abgeglichen.

Falls nicht alle Buchungen einer Sammelüberweisung im Register aufgelistet sind, können Sie entsprechend dem oben beschriebenen Weg auch Teilbeträge der Sammelüberweisung zum **hinzufügen**.

4. Nachdem Sie den Abgleich beendet haben, schließen Sie den Dialog mit **Speichern & schließen**.

### Daueraufträge verwalten

Mit Hilfe von Online-Daueraufträgen können Sie Ihre Bank beauftragen, regelmäßig wiederkehrende Buchungen über einen gleichbleibenden Betrag, bspw. für Miete, Gehälter oder Leasing von Firmenwagen, automatisch zu einem festen Termin (zum Monatsersten, Monatsletzten usw.) auszuführen. Dabei legen Sie in büro easy den Auftrag an und übertragen diesen dann an Ihre Bank.

Die Online-Übertragung von Daueraufträgen ist nur möglich, wenn Ihre Bank und Ihr Zugangsverfahren diese Option unterstützen.

Als ersten Schritt müssen Sie sicherstellen, dass in Ihrer Firma das Arbeiten mit Daueraufträgen aktiviert ist.

1. Öffnen Sie dazu über das Menü **Firma** die **Einstellungen**, wechseln Sie zur Seite **Online-Banking** und dort zur Registerkarte **Firmeneinstellungen**.

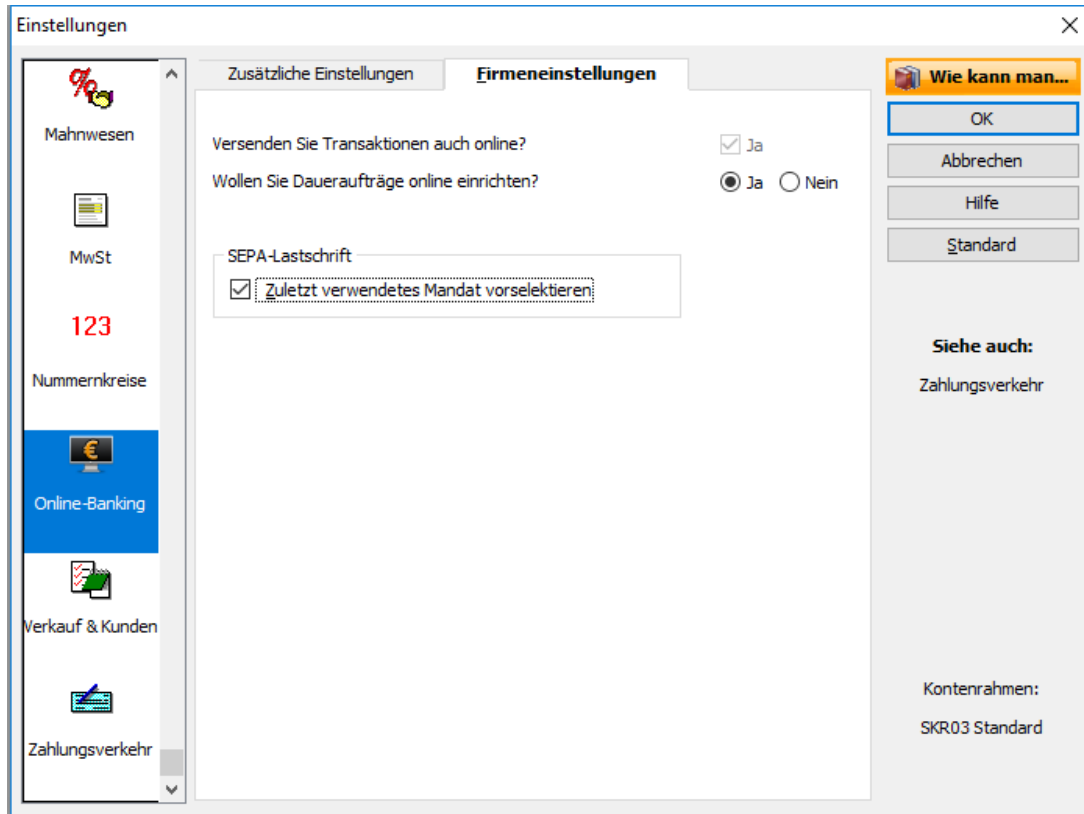
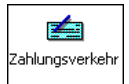

2. Beantworten Sie die Frage **Wollen Sie Daueraufträge online einrichten** mit **Ja**. Speichern Sie dann Ihre Einstellungen.
3. Öffnen Sie nun die Dauerauftragsverwaltung über den Befehl **Zahlungsverkehr** → **Daueraufträge verwalten**.
4. Führen Sie zunächst einen **Bestandsabruf** durch, um schon existierende Daueraufträge von Ihrer Bank abzurufen.

Nachdem büro easy den Online-Kontakt zu Ihrer Bank hergestellt hat, können Sie die bestehenden Daueraufträge in die Dauerauftragsverwaltung übernehmen.

Daueraufträge verwalten

### Willkommen bei der Dauerauftragsverwaltung

Bankkonto: DataDesign Demobank FinTS3

Was möchten Sie tun?

Nr	Status	Empfänger	Verwendungszweck	Betrag
1	DA Neu	Annemarie Scholtz	Kindergartenbeitrag	75,00 €
2	DA Neu	Frank Sauter	Miete	345,00 €
3	DA Neu	GHS	Strom	68,00 €

Hinweis: Mit der Dauerauftragsverwaltung können Sie Daueraufträge erstellen, bearbeiten und online an Ihre Bank senden.

Hilfe

Schließen

Die angezeigten Daueraufträge können Sie **löschen** oder **bearbeiten**. Die Veränderungen werden in der Zahlungsverkehrszentrale in die Liste der zu übertragenden Online-Transaktionen übernommen und bei Ihrer nächsten Online-Verbindung an die Bank übermittelt.

5. Sie können aber auch einen neuen Dauerauftrag anlegen. Klicken Sie auf **Neu**.  
Ein Assistent führt Sie durch die notwendigen Arbeitsschritte und fordert Sie auf, die Bankdaten des Empfängers, einen Betrag und Verwendungszweck sowie die Ausführungsdaten einzugeben. Zum Schluss haben Sie die Wahl, den soeben eingerichteten Dauerauftrag direkt online zu übertragen oder in die Liste der auszuführenden Online-Transaktionen zu übernehmen.
6. Schließen Sie die Dauerauftragsverwaltung, wenn Sie alles nach Ihren Wünschen eingerichtet haben.

Die neuen Daueraufträge oder gespeicherten Veränderungen können Sie aus der Zahlungsverkehrszentrale jederzeit über die Schaltfläche **Vorgänge senden** an die Bank übermitteln.

### Cloud-Services

Mehrere nützliche Online-Services stehen Ihnen zur Verfügung um Ihnen die Arbeit zu erleichtern.

### Die Online-Umsatzsteuer-Identifikationsnummer-Prüfung

Voraussetzung für die Übertragung Ihrer EU-Umsätze in den Bericht Zusammenfassende Meldung ist u.a. eine richtige USt- Id- Nr. des Kunden. Um sicher zu stellen, dass diese Nummer im richtigen Format eingegeben wurde und tatsächlich existiert, nutzen Sie die Online-Überprüfung.

Achten Sie darauf, dass die Umsatzsteuer-Identifikationsnummer Ihres eigenen Unternehmens richtig eingegeben wurde. Erst mit einer gültigen Unternehmen-Identifikationsnummer sind Sie berechtigt die Umsatzsteuer-Identifikationsnummern Ihrer Kunden online zu überprüfen.

Ihre eigene Umsatzsteuer-Identifikationsnummer können Sie eingeben bzw. ändern unter: **Firma → Einstellungen → MwSt.**

### Lexware Wissen und Tipps nutzen

Die Lexware Online-Seite bietet Ihnen praxisnahe Unterstützung für eine effiziente und reibungslose Betriebsorganisation.

Sie finden hier

- konkrete Antworten auf viele Fragen
- Vordrucke und Formulare für verschiedene Unternehmensbereiche
- Anleitungen, Tipps und Tricks für alle Geschäftsbereiche

1. Haben Sie eine Frage oder suchen Sie weiterführende Hinweise zu einem Thema, verwenden Sie die Online-Suche, die in nahezu jedem Fenster in der Titelleiste zur Verfügung steht.
2. Geben Sie einen Suchbegriff ein und klicken Sie auf **Suchen**. So gelangen Sie automatisch zur Lexware Online-Seite ‚Wissen und Tipps‘.

## Lexware Zusatzprogramme

### Lexware kreditrechner

Mit dem Zins- und Kreditrechner von Lexware können Sie alle Daten wie Laufzeit, Zinsen, Kreditbetrag, Restschuld und regelmäßige Rückzahlung eines Darlehens berechnen. Weiterhin ist es möglich, die gesamte Kreditverwaltung und die Erstellung von Tilgungsplänen vorzunehmen. Alle Kreditberechnungen können gespeichert werden und sind somit auch für Kreditvergleichsberechnungen geeignet.

Auf der Registerkarte Stammdaten erfassen Sie die Bezeichnung des Kredits, den Kreditgeber bzw. Kreditnehmer und die entsprechende Kontonummer in Ihrer Finanzbuchhaltung. Machen Sie diese Angaben immer dann, wenn Sie mit dem Kreditrechner eine Kreditverwaltung einrichten möchten. Für eine einfache Berechnung brauchen Sie hier keine Eingaben vorzunehmen.

Die Registerkarte Berechnung bietet Ihnen alle Berechnungsmöglichkeiten. Wählen Sie zunächst, was Sie berechnen möchten, und geben Sie anschließend die bereits bekannten Daten ein.

Sie benötigen zur Finanzierung einer langfristigen Investitionsmaßnahme einen zusätzlichen Kredit in Höhe von 150.000 EUR. Ihre Hausbank bietet Ihnen bei einer Laufzeit von 5 Jahren einen Kredit zu 9% an. Um Ihre Investitionsentscheidung sicher treffen zu können, benötigen Sie nun die Höhe der monatlichen Belastung. Wählen Sie im Kreditrechner als Berechnungsart die Option Zahlung aus, und geben Sie den Kreditbetrag (150.000 EUR), die Laufzeit (5 Jahre), den Zinssatz (9%) und die monatliche Rückzahlung ein. Als Ergebnis liefert Ihnen der Kreditrechner nun die monatliche Belastung in Höhe von 3113,75 EUR und die gesamte Zinsbelastung in Höhe von 36824,94 EUR.

### Der Lexware Eigenverbrauchsrechner

Der Eigenverbrauchsrechner führt Sie Schritt für Schritt durch die Ermittlung des Eigenverbrauchs bei Fahrzeug- und Telefonbenutzung sowie durch die Berechnung der nicht abzugsfähigen Betriebsausgaben. Das Programm bietet Ihnen hierzu einen fertigen Buchungssatz auf einem gesonderten Ausdruck an. Außerdem können Sie alle Sachentnahmen festhalten und mit einem vorgefertigten Buchungsbeleg ausdrucken.

Damit der Eigenverbrauchsrechner die Bemessungsgrundlagen und die steuerlichen

Ansätze ermitteln kann, beantworten Sie zuerst die Fragen der Umsatzsteuerpflicht und die Art der privaten Nutzung. Seit dem 01.04.1999 ist der Begriff "Eigenverbrauch" umsatzsteuerlich abgeschafft. Die entsprechenden Vorgänge werden künftig als Lieferung und Leistung gewertet. Aus diesem Grund ist der Eigenverbrauchsrechner nur noch eingeschränkt nutzbar.

### **Kfz-Entnahme**

Bei der Kfz-Entnahme haben Sie beispielsweise die Wahl zwischen zwei Varianten:

- der sog. 1%-Regelung
- dem Nachweis der tatsächlichen Kfz-Kosten und der zusätzlichen Dokumentation des Verhältnisses der betrieblichen zu den privaten Fahrten in Form eines Fahrtenbuchs.

Der Eigenverbrauchsrechner stellt Ihnen alle zulässigen Alternativen für das entsprechende Jahr zur Verfügung. Wählen Sie die für Sie vorteilhafteste Variante!

### **Telefonnutzung**

Beim privaten Anteil der Telefonrechnung kann es eventuell sinnvoll sein, für einen repräsentativen Zeitraum die privat geführten Gespräche aufzuzeichnen.

Beachten Sie, dass die Pauschbeträge der Umsatzsteuer unterliegen.

### **Nicht abzugsfähige Betriebsausgaben**

Die Entnahme eines Gegenstands aus dem Unternehmen setzt voraus, dass der Gegenstand zu dem Unternehmen gehört. Die Zuordnung des Gegenstandes richtet sich nicht nach ertragssteuerrechtlichen Merkmalen und hängt nicht davon ab, ob es sich um Betriebs- oder Privatvermögen handelt. Maßgeblich ist, ob Sie als Unternehmer den Gegenstand dem unternehmerischen oder dem nicht unternehmerischen Tätigkeitsbereich zugewiesen haben.

Tragen Sie hier den Teilwert der entnommenen Wirtschaftsgüter und Waren ein schließlich der Bezeichnung ein. Auf diese Weise erhalten Sie eine Übersicht und können eine Buchungsliste Ihrer Privatentnahmen erstellen.

Alle Berechnungsergebnisse können später einschließlich der entsprechenden Buchungssätze ausgedruckt werden.

# Anhang

## Tastenkombinationen

AKTION	TASTEN
Konten anzeigen	Strg + K
Überweisung schreiben	Strg + U
Kundenverwaltung öffnen	Strg + A
Buchung oder Artikel löschen	Strg + L
Autovervollständigen: Einen od. mehrere Buchstaben bzw. Zahlen eingeben, bis die gewünschte Adresse angezeigt wird und TAB drücken, um die übrigen Felder auszufüllen	TAB
Buchung suchen	Strg + S
Kontexthilfe anzeigen	F1
Bisherige Buchungen	Strg + H
Kundenrechnung erstellen	Strg + I
Buchung oder Bericht merken	Strg + M
Liste der gemerkten Buchungen anzeigen	Strg + T
Neue Buchung oder Listeneintrag	Strg+ N
Drucken	Strg + D
Dialog schließen	Strg + Ü
Beleg duplizieren	Strg + P
Listeneintrag verwenden	Strg + W
Scheck ausstellen	Strg + Y
SofortBericht	Strg + Q
Buchungsjournal anzeigen	Strg + J
DATUM	TASTEN
Nächster Tag	+ (Plustaste)
Vorheriger Tag	- (Minustaste)
Heute	H
Erster Tag der Woche	W
Letzter Tag der Woche	E
Erster Tag des Monats	M
Letzter Tag des Monats	T
Erster Tag des Jahres	J
Letzter Tag des Jahres	R
ALLGEMEIN	TASTEN
Abbrechen	Esc
Speichern (wenn Schaltfläche OK, Weiter oder Zurück aktiv sind)	Enter-Taste (Return)

Navigation in einem Fenster	TASTEN
Nächstes Feld	Tab
Vorheriges Feld	Umschalt + Tab
Berichtsspalte nach rechts	Pfeil nach rechts
Berichtsspalte nach links	Pfeil nach links
Anfang des aktuellen Feldes oder der Berichtsspalte	Pos1
Ende des aktuellen Feldes oder der Berichtsspalte	Ende
Eine Zeile nach unten im Zeilenposten, im Detailbereich oder in einem Bericht	Pfeil nach unten
Eine Zeile nach oben im Zeilenposten, im Detailbereich oder in einem Bericht	Pfeil nach oben
Ein Bildschirm nach unten	Bild
Ein Bildschirm nach oben	Bild
BEARBEITEN	TASTEN
Gewählte Buchung in einem Register bearbeiten	Strg+B
Zeichen rechts von der Einfügemarke löschen	Entf
Zeichen links von der Einfügemarke löschen	Rücktaste
Zeile aus einer Kundenrechnung oder aus dem Detailbereich löschen	Strg + Entf
Zeile in eine Kundenrechnung oder in den Detailbereich einfügen	Strg + Einfg
Markierte Zeichen ausschneiden	Strg + X
Markierte Zeichen kopieren	Strg + C
Ausgeschnittene und kopierte Zeichen einfügen	Strg + V
Rechnungs- oder andere Belegnummer um eins erhöhen	+ (Plustaste)
Rechnungs- oder andere Belegnummer um eins verringern	- (Minustaste)
Eingaben in einem Eingabefenster rückgängig machen	Strg + Z
HILFE	TASTEN
Kontexthilfe anzeigen	F1
Markiertes Thema anzeigen	Enter-Taste (Return)

Speichern (immer)	Strg + Enter-Taste (Return)
Dialog wechseln	Strg + Tab

## Index

Abgleich von Kontoauszügen.....	185	Durchschnittskosten.....	112
Sammelüberweisung.....	189	Einnahme-Überschussrechnung.....	101
Abschreibung.....	131	Einstellungen anpassen.....	152
AfA-Rechner.....	131	eRechnung.....	51
Aktivierung von büro easy.....	11	Erinnerungen.....	115
Aktualisierung von büro easy.....	12	Filtern von Berichten.....	121
Anfangssalden für Lieferanten		Firma anlegen.....	26
eingeben.....	85	Firmendatei nicht gefunden.....	11
Angebot erstellen.....	57	Firmendaten sichern.....	146
Ansicht anpassen.....	152	Forderungsausfall bei einem	
Arbeitsbildschirm.....	20	Kunden.....	81
Artikel.....	40	Gemerkte Buchungen.....	114
Dienstleistung.....	41	automatisch ausführen.....	117
mit Bestandsführung.....	100	Gutschrift	
mit Einkaufspreis.....	88	für Kunden.....	78
Artikel suchen.....	46	HBCI.....	166
Artikelpreise ändern.....	46	Chipkarte.....	170
Artikelverwaltung.....	45	HBCI+.....	168
Auftragsbestätigung.....	60	Schlüsseldatei.....	174
Auftragserstellung		IBAN/BIC generieren.....	48
Netto - Brutto.....	50	Importieren von Daten.....	134
Ausgabe.....	63	INI-Brief.....	174
Bearbeiten von Buchungen.....	128	innergemeinschaftliche.....	42
Belege erfassen.....	82	Innergemeinschaftlicher-Erwerb.....	87
Benutzer einrichten.....	151	Installation.....	10
Berichte.....	123	Internet-Banking.....	176
Bestandsführung.....	99	Inventurliste.....	111
Betriebsprüfungs-Export.....	144	i-TAN-Verfahren.....	177
Bisherigen Verlauf.....	129	Journalbuchungen.....	130
Bisheriger Verlauf.....	130	Kassenbuch.....	126
Budgets.....	132	Kassensturz.....	128
Center-Seiten.....	23	Klassen.....	37
Chefübersicht.....	24	Kontenrahmen.....	34
Chipkarte für HBCI.....	170	Kontoauszüge.....	184
Datensicherung.....	146	abgleichen.....	185
Datentransfer.....	134	Kontonummer.....	34
DATEV-Export.....	33, 141	Kontosuche.....	37
Daueraufträge online verwalten.....	190	Kreditkartenbuchungen.....	98
Dauerfristverlängerung.....	144	Kunden anlegen.....	47
Drucken.....	58	Kundengutschrift.....	78
DSGVO		Kundenpreis.....	49
Datenschutzverordnung.....	17	Kundenrechnung.....	56
Duplizieren.....	43	aus Auftragsbestätigung.....	61

drucken .....	63	Privatentnahme.....	132
Kundentypen .....	47	Rechnung	
Lagerverwaltung .....	99	Kundenrechnung.....	56
Lastschriftzahlung.....	72	stornieren .....	128
Lieferanten anlegen.....	85	Rechnung nicht bezahlt.....	81
Lieferantenlastschriften.....	97	Rechnung stornieren	
Lieferantenrechnungen .....	84	Stornieren.....	128
begleichen.....	95	Rechnungen	
offene Posten anzeigen.....	90	Lieferantenrechnung.....	84
Löschen von Buchungen .....	128	merken.....	114
Mahn-Center.....	75	Rechnungskorrektur für Lieferanten.....	109
Mahnungen.....	75	Verrechenbar.....	107
Mahnlauf.....	77	Regelmäßige Buchungen.....	114
Mahnstufen .....	75	Retouren von Kunden erhalten .....	110
Mahnungen drucken.....	77	Rückerstattung.....	80
Mandate für SEPA-Lastschriften .....	74	Rücksendung erfassen	
Mehrwertsteuer-Verrechnungskonto		an Lieferanten .....	107
Steuerkonto 2200 .....	37	von Kunden .....	110
Mengenrechner .....	57	Salden der Einnahmen- und	
Mengenstaffelpreise .....	42	Ausgabenkonten .....	34
Navigationsleiste .....	154, 155	Sammelüberweisung abgleichen .....	189
Newsletter.....	165	Schlussdatum	
Nummernkreise definieren.....	32	Gesperrte Buchungen .....	143
Nummernkreise in Buchungen .....	34	Schlüsseldatei.....	174
Offene Posten anzeigen		Serienbriefe.....	164
Kunden .....	66	Sicherungskopie.....	146
Lieferanten.....	90	Skonto verbuchen .....	70
Online-Banking		Spendenüberweisungen.....	97
Daueraufträge .....	190	Stammdaten.....	32
Konto einrichten .....	167	Standardbelege .....	82
Kontoauszüge .....	184	Standardkonten .....	36
Online-Banking aktivieren .....	30	Stapeldruck .....	65
Überweisungen .....	179	Startseite.....	18
Zugangsverfahren .....	166	Steuerberater.....	141
OpenOffice.org.....	14, 155	Stornieren .....	128
OpenOffice.org-Vorlagen anpassen .....	164	Suchen .....	117
Originalbelege .....	92	Einfache Suche .....	117
zuordnen.....	94	Erweiterte Suche .....	119
Outlook synchronisieren		Suchen von Buchungen.....	117
Adressdaten importieren.....	139	Symbolleiste .....	152
Passwörter.....	150	Systemvoraussetzungen.....	9
PayPal .....	71	Tastenkombinationen .....	196
PayPal-Gebühren.....	71	Teilzahlung.....	69
Poststelle.....	52	Überweisungen .....	96
Preisgruppe .....	50	online durchführen.....	179
Preisgruppen.....	43	Umbuchung.....	126
Prenotification.....	74		

Umsatzsteuererklärung.....	145	anzeigen.....	111
Umsatzsteuer-		korrigieren.....	111
Identifikationsnummer.....	193	Warenbestand bei E/Ü.....	101
Umsatzsteuerpflicht .....	28	Wareneingang.....	104
Umsatzsteuer-Voranmeldung .....	144	mit Lieferschein.....	104
Updates.....	11	mit Rechnung.....	106
Verkaufsauftrag erfassen.....	56	Teillieferung .....	107
Verlauf von Buchungen .....	129	Wareneinsatzkonto.....	101
Versionsnummer .....	36	Web-Banking .....	176
Vorauszahlung, Nachzahlung,		Web-Banking (Internet-Banking) .....	176
Rückerstattung .....	37	Weiterführen als .....	60
Vorlagen anpassen.....	155	Wiederherstellen einer	
MS Word .....	162	Sicherungskopie .....	146
Vorlagendesigner.....	160	Word-Vorlagen .....	162
Vorlaufzeiten für SEPA-		Zahlungsbedingungen .....	38
Lastschriften.....	74	Zahlungseingang.....	67
Waren		Teilzahlung.....	69
bestellen .....	101	Zahlungsverkehr.....	66
zurückgeben.....	107	Zusammenfassende Meldung.....	29, 145
Warenbestand			