



Charpont

PLAN LOCAL D'URBANISME

3. Règlement écrit

Arrêté le :
28 juin 2018

Enquête publique :
Du 6 novembre au 6 décembre 2018

Approuvé le :
14 janvier 2019

Mairie de Charpont
5 rue du Vieux Moulin
28500 Charpont
Tel: 02 37 43 71 81
mairie-charpont@wanadoo.fr



Sommaire

INTRODUCTION.....	4
DISPOSITIONS GENERALES.....	5
TITRE I : DISPOSITIONS APPLICABLES AUX ZONES URBAINES.....	10
TITRE II : DISPOSITIONS APPLICABLES AUX ZONES A URBANISER.....	29
TITRE III : DISPOSITIONS APPLICABLES AUX ZONES AGRICOLES.....	42
TITRE IV : DISPOSITIONS APPLICABLES AUX ZONES NATURELLES.....	52
TITRE V : ANNEXES.....	67
LEXIQUE.....	68
LISTE DES ESSENCES LOCALES.....	74
FICHES ACTIONS.....	81
FICHES ARCHITECTURALES.....	88

INTRODUCTION

Le présent règlement d'urbanisme est divisé en quatre parties et des annexes. Il est établi conformément aux articles L.151-8 et suivants du Code de l'urbanisme relatifs aux Plans Locaux d'Urbanisme.

TITRE I : DISPOSITIONS APPLICABLES AUX ZONES URBAINES

TITRE II : DISPOSITIONS APPLICABLES AUX ZONES A URBANISER

TITRE III : DISPOSITIONS APPLICABLES AUX ZONES AGRICOLES

TITRE IV : DISPOSITIONS APPLICABLES AUX ZONES NATURELLES

La démarche à suivre pour connaître les règles propres à un terrain est la suivante :

- Repérage du terrain sur le plan de zonage et identification de la zone dans laquelle il se trouve ;
- Lecture du règlement relatif à la zone où est situé le terrain ;
- Consultation des documents annexes (servitudes d'utilité publique – emplacements réservés pour équipements publics – réseaux d'alimentation en eaux potables – réseau d'assainissement - réseaux électriques) afin de voir si ces documents ont une influence sur la constructibilité du terrain.

DISPOSITIONS GENERALES

ARTICLE 1 : CHAMP D'APPLICATION TERRITORIAL DU PLAN LOCAL D'URBANISME

Le présent règlement du Plan Local d'Urbanisme s'applique à la totalité du territoire de la commune.

ARTICLE 2 : PORTEE RESPECTIVE DU REGLEMENT A L'EGARD DES AUTRES LEGISLATIONS RELATIVES A L'OCCUPATION DES SOLS

Les dispositions du présent règlement se substituent aux règles générales d'utilisation du sol du Code de l'urbanisme. Elles s'appliquent sans préjudice des prescriptions prises au titre de la législation générale et des législations spécifiques de ce même code.

2.1- SECURITE PUBLIQUE (ARTICLE R.111-2 DU CODE DE L'URBANISME) :

« Le projet peut être refusé ou n'être accepté que sous réserve de l'observation de prescriptions spéciales s'il est de nature à porter atteinte à la salubrité ou à la sécurité publique du fait de sa situation, de ses caractéristiques, de son importance ou de son implantation à proximité d'autres installations. »

2.2- SITE ARCHEOLOGIQUE (ARTICLE R.111-4 DU CODE DE L'URBANISME) :

« Le projet peut être refusé ou n'être accepté que sous réserve de l'observation de prescriptions spéciales s'il est de nature, par sa localisation et ses caractéristiques, à compromettre la conservation ou la mise en valeur d'un site ou de vestiges archéologiques. »

2.3 - DOMMAGES ENVIRONNEMENTAUX (ARTICLE R.111-26 DU CODE DE L'URBANISME) :

« Le permis ou la décision prise sur la déclaration préalable doit respecter les préoccupations d'environnement définies aux articles L.110-1 et L.110-2 du Code de l'environnement. Le projet peut n'être accepté que sous réserve de l'observation de prescriptions spéciales si, par son importance, sa situation ou sa destination, il est de nature à avoir des conséquences dommageables pour l'environnement. »

2.4 - PROTECTION ARCHITECTURALE (ARTICLE R.111-27 DU CODE DE L'URBANISME) :

« Le projet peut être refusé ou n'être accepté que sous réserve de l'observation de prescriptions spéciales si les constructions, par leur situation, leur architecture, leurs dimensions ou l'aspect extérieur des bâtiments ou ouvrages à édifier ou à modifier, sont de nature à porter atteinte au caractère ou à l'intérêt des lieux avoisinants, aux sites, aux paysages naturels ou urbains ainsi qu'à la conservation des perspectives monumentales. »

2.5 - ENERGIES RENOUVELABLES (ARTICLES L.111-16 ET R.111-23 DU CODE DE L'URBANISME) :

« Nonobstant les règles relatives à l'aspect extérieur des constructions des plans locaux d'urbanisme, des plans d'occupation des sols, des plans d'aménagement de zone et des règlements des lotissements, le permis de construire ou d'aménager ou la décision prise sur une déclaration préalable ne peut s'opposer à l'utilisation de matériaux renouvelables ou de matériaux ou procédés de construction permettant d'éviter l'émission de gaz à effet de serre, à l'installation de dispositifs favorisant la retenue des eaux pluviales ou la production d'énergie renouvelable correspondant aux besoins de la consommation domestique des occupants de l'immeuble ou de la partie d'immeuble concernés. Le permis de construire ou d'aménager ou la décision prise sur une déclaration préalable peut néanmoins comporter des prescriptions destinées à assurer la bonne intégration architecturale du projet dans le bâti existant et dans le milieu environnant. La liste des dispositifs, procédés de construction et matériaux concernés est fixée par décret. »

2.6 - PLAN PREVENTION DES RISQUES D'INONDATION DE LA RIVIERE DE L'EURE

La commune de Charpont est concernée par le Plan de Prévention des Risques d'Inondation de la Rivière de l'Eure (PPRI), approuvé par arrêté préfectoral du 28 septembre 2015. Le pétitionnaire se référera au règlement et aux cartes graphiques joint aux Annexes du PLU (document n°5), pour connaître les prescriptions en matière d'occupation et d'utilisation du sol qui prévalent sur chaque zone du présent règlement.

Les espaces concernés par la zone inondable sont identifiés au plan de zonage par la représentation graphique suivante ou par l'intitulé « zone inondable ».

2.7 - DEROGATIONS AU PLAN LOCAL D'URBANISME (ARTICLE L.152-5 DU CODE DE L'URBANISME)

« L'autorité compétente pour délivrer le permis de construire ou le permis d'aménager et prendre la décision sur une déclaration préalable peut, par décision motivée, dans des limites fixées par un décret en Conseil d'Etat, déroger aux règles des plans locaux d'urbanisme relatives à l'emprise au sol, à la hauteur, à l'implantation et à l'aspect extérieur des constructions afin d'autoriser :

- 1° La mise en œuvre d'une isolation en saillie des façades des constructions existantes ;*
- 2° La mise en œuvre d'une isolation par surélévation des toitures des constructions existantes ;*
- 3° La mise en œuvre de dispositifs de protection contre le rayonnement solaire en saillie des façades.*

La décision motivée peut comporter des prescriptions destinées à assurer la bonne intégration architecturale du projet dans le bâti existant et dans le milieu environnant. »

2.8 - DISPOSITIONS DU REGLEMENT PLU COMMUNES A TOUTES LES ZONES

Dans le cas d'un lotissement ou dans celui de la construction sur un même terrain de plusieurs bâtiments dont le terrain d'assiette doit faire l'objet d'une division en propriété ou en jouissance, les règles édictées par le présent règlement doivent être appliquées à chacun des lots ou terrains issus de la division.

2.9 - LOTISSEMENT APPROUVE DEPUIS PLUS DE 10 ANS (ARTICLE L.442-9 DU CODE DE L'URBANISME)

« Les règles d'urbanisme contenues dans les documents du lotissement, notamment le règlement, le cahier des charges s'il a été approuvé ou les clauses de nature réglementaire du cahier des charges s'il n'a pas été approuvé, deviennent caduques au terme de dix années à compter de la délivrance de l'autorisation de lotir si, à cette date, le lotissement est couvert par un plan local d'urbanisme ou un document d'urbanisme en tenant lieu.

Toute disposition non réglementaire ayant pour objet ou pour effet d'interdire ou de restreindre le droit de construire ou encore d'affecter l'usage ou la destination de l'immeuble, contenue dans un cahier des charges non approuvé d'un lotissement, cesse de produire ses effets dans le délai de cinq ans à compter de la promulgation de la Loi n° 2014-366 du 24 mars 2014 précitée si ce cahier des charges n'a pas fait l'objet, avant l'expiration de ce délai, d'une publication au bureau des hypothèques ou au livre foncier.

Les dispositions du présent article ne remettent pas en cause les droits et obligations régissant les rapports entre colotis définis dans le cahier des charges du lotissement, ni le mode de gestion des parties communes. »

ARTICLE 3 : DOCUMENTS GRAPHIQUES**3.1 - ÉLÉMENT DU PATRIMOINE ET DU PAYSAGE IDENTIFIÉS COMME À PRÉSERVER (L.151-19 ET L.151-23 DU CODE DE L'URBANISME)**

« Le règlement peut identifier et localiser les éléments de paysage et délimiter les quartiers, îlots, immeubles, espaces publics, monuments, sites et secteurs à protéger, à mettre en valeur ou à requalifier pour des motifs d'ordre culturel, historique ou architectural et définir, le cas échéant, les prescriptions de nature à assurer leur préservation. »

« Le règlement peut identifier et localiser les éléments de paysage et délimiter les sites et secteurs à protéger pour des motifs d'ordre écologique, notamment pour la préservation, le maintien ou la remise en état des continuités écologiques et définir, le cas échéant, les prescriptions de nature à assurer leur préservation. Lorsqu'il s'agit d'espaces boisés, ces prescriptions sont celles prévues aux articles L.113-2 et L.421-4.

Il peut localiser, dans les zones urbaines, les terrains cultivés et les espaces non bâtis nécessaires au maintien des continuités écologiques à protéger et inconstructibles quels que soient les équipements qui, le cas échéant, les desservent. »

La commune a identifié les éléments paysagers et bâtis suivants au titre de ces dispositions :

Eléments bâtis :

Patrimoine bâti	Localisation	Références cadastrales	Zonage
Ferme des Moineries	Rue Sainte-Agnès	A1212	N
Ferme médiévale	Chemin des Letumières	A525	UA
Eglise Saint-Hilaire	Route des Etangs / Rue Sainte-Agnès	A1103	UA

Eléments paysagers :

Patrimoine naturel	Localisation	Références cadastrales	Zonage
Fonds de jardins	Chemin Latéral	A1120, A1121, A1237	UAj
Place du Carcan	Rue de la Forgerie	Non cadastré	UA
Mares	Route des étangs	A81, A1166, A1168, A1170, A1171, A1173	UC
Mare	Bois Les Héreaux	C365	N
Plans d'eau	Lieu-dit La Croix Boisée	ZA115, ZA116 ; A1059, A1062, A1066, A1070, A1075, A1078, A1079, A1081, A1084, A1087, A1090	N
Plan d'eau	Route des Sablières	ZA104	N
Plan d'eau	Les Marais du Mesnil	ZB211	N
Ripisylve	Abords de l'Eure	A18, A19, A20, A21, A29, A30, A31, A32, A33, A34, A36, A37, A38, A39, A40, A42, A48, A49, A50, A53, A136, A137, A138, A139, A140, A141, A192, A193, A194, A195, A196, A543, A622, A833, A890, A942, A944, A947, A948, A998, A1155, A1212 ; ZE1, ZE2, ZE5, ZE6, ZE9, ZE19, ZE21 ; B142, B145, B146, B147, B148, B149, B150, B597, B603, B606	A et N

3.2. ESPACE BOISÉ CLASSE (L.113-1 ET 113-2 DU CODE DE L'URBANISME)

« Les plans locaux d'urbanisme peuvent classer comme espaces boisés, les bois, forêts, parcs à conserver, à protéger ou à créer, qu'ils relèvent ou non du régime forestier, enclos ou non, attenant ou non à des habitations. Ce classement peut s'appliquer également à des arbres isolés, des haies ou réseaux de haies ou des plantations d'alignements. »

« Le classement interdit tout changement d'affectation ou tout mode d'occupation du sol de nature à compromettre la conservation, la protection ou la création des boisements. Nonobstant toutes dispositions contraires, il entraîne le rejet de plein droit de la demande d'autorisation de défrichement prévue au forestier. Il est fait exception à ces interdictions pour l'exploitation des produits minéraux importants pour l'économie nationale ou régionale, et dont les gisements ont fait l'objet d'une reconnaissance par un plan d'occupation des sols rendu public ou approuvé avant le 10 juillet 1973 ou par le document d'urbanisme en tenant lieu approuvé avant la même date. Dans ce cas, l'autorisation ne peut être accordée que si le pétitionnaire s'engage préalablement à réaménager le site exploité et si les conséquences de l'exploitation, au vu de l'étude d'impact, ne sont pas dommageables pour l'environnement. Un décret en conseil d'Etat détermine les conditions d'application du présent alinéa. »

Conformément à l'article L.130-1 du Code de l'urbanisme, le classement interdit tout changement d'affectation ou tout mode d'occupation du sol de nature à compromettre la conservation, la protection ou la création des boisements.

Dans les bois, forêts ou parcs situés sur le territoire de communes où l'établissement d'un plan local d'urbanisme a été prescrit, ainsi que dans tout espace boisé classé, les coupes et abattages d'arbres sont soumis à la déclaration préalable prévue par l'article L.421-4, sauf dans les cas suivants :

- S'il est fait application des dispositions du livre I du Code forestier ;
- S'il est fait application d'un plan simple de gestion agréé conformément aux articles L.312-2 et L.312-3 du nouveau Code forestier, ou d'un règlement type de gestion approuvé conformément aux dispositions du II de l'article L.8 et de l'article L.222-6 du même code ;
- Si les coupes entrent dans le cadre d'une autorisation ou d'une prescription par catégories définies par arrêté préfectoral, après avis du Centre national de la propriété forestière.

3.3. EMPLACEMENT RESERVE (L.151-41 DU CODE DE L'URBANISME)

« Le règlement peut délimiter des terrains sur lesquels sont institués :

1° Des emplacements réservés aux voies et ouvrages publics dont il précise la localisation et les caractéristiques ;

2° Des emplacements réservés aux installations d'intérêt général à créer ou à modifier ;

3° Des emplacements réservés aux espaces verts à créer ou à modifier ou aux espaces nécessaires aux continuités écologiques ;

4° Dans les zones urbaines et à urbaniser, des emplacements réservés en vue de la réalisation, dans le respect des objectifs de mixité sociale, de programmes de logements qu'il définit ;

5° Dans les zones urbaines et à urbaniser, des servitudes interdisant, sous réserve d'une justification particulière, pour une durée au plus de cinq ans dans l'attente de l'approbation par la commune d'un projet d'aménagement global, les constructions ou installations d'une superficie supérieure à un seuil défini par le règlement. Ces servitudes ne peuvent avoir pour effet d'interdire les travaux ayant pour objet l'adaptation, le changement de destination, la réfection ou l'extension limitée des constructions existantes. »

La liste des emplacements réservés figure sur le plan de zonage ainsi que dans la partie 2 du rapport de présentation.

ARTICLE 4 : SECTEURS FAISANT L'OBJET D'ORIENTATIONS D'AMENAGEMENT ET DE PROGRAMMATION

Le PLU doit comporter des orientations d'aménagement et de programmation, pouvant « définir les actions et opérations nécessaires pour mettre en valeur, l'environnement, les paysages, les entrées de villes et le patrimoine, lutter contre l'insalubrité, permettre le renouvellement urbain et assurer le développement de la commune.

Elles peuvent comporter un échéancier prévisionnel de l'ouverture à l'urbanisation des zones à urbaniser et de la réalisation des équipements correspondants.

Elles peuvent porter sur des quartiers ou des secteurs à mettre en valeur, réhabiliter, restructurer ou aménager. »

La commune a identifié trois Orientations d'Aménagement et de Programmation de secteur qui sont identifiables au plan de zonage par un figuré spécifique.

ARTICLE 5 : ADAPTATIONS MINEURES DU REGLEMENT

Les règles et servitudes définies par un Plan Local d'Urbanisme ne peuvent faire l'objet d'aucune dérogation à l'exception des adaptations mineures rendues nécessaires par la nature du sol, la configuration des parcelles ou le caractère des constructions avoisinantes.

Lorsqu'un immeuble bâti existant n'est pas conforme aux règles édictées par le règlement applicable à la zone, le permis de construire ne peut être accordé que pour les travaux qui ont pour objet d'améliorer la conformité de ces immeubles avec lesdites règles, ou qui sont sans effet à leur égard.

ARTICLE 6 : PERMIS DE DEMOLIR

Les démolitions sont soumises à permis de démolir, dans les périmètres d'un monument historique ou d'une aire de mise en valeur de l'architecture et du patrimoine. En dehors de ces périmètres, la commune peut soumettre, par délibération, les démolitions à permis de démolir.

La commune a instauré le permis de démolir sur l'ensemble du territoire communal.

ARTICLE 7 : CLOTURES

Les travaux de clôture peuvent être soumis à autorisation préalable, conformément aux dispositions du Code de l'urbanisme qui s'y rapportent.

La commune a soumis les travaux de clôture à autorisation préalable.

TITRE I : DISPOSITIONS APPLICABLES AUX ZONES URBAINES

ZONE U

La zone urbaine (U) correspond aux secteurs bâtis existants de Charpont.

Elle comprend :

- *Un secteur UA correspondant au centre ancien du village ;*
- *Un sous-secteur UAj correspondant à la trame jardinée et aux terrains non bâtis nécessaires au maintien des continuités écologiques ;*
- *Un secteur UB correspondant aux espaces en extension dont l'organisation viaire et la morphologie du bâti correspondent majoritairement à une typologie pavillonnaire ;*
- *Un sous-secteur UBj correspondant à la trame jardinée et aux terrains non bâtis nécessaires au maintien des continuités écologiques ;*
- *Un secteur UC correspondant à des constructions groupées s'inscrivant au sein d'un environnement naturel marqué ;*
- *Un secteur UE correspondant aux équipements publics et d'intérêt général ;*
- *Un sous-secteur UEc correspondant au cimetière ;*
- *Un secteur UX, consacré aux activités économiques ;*
- *Un secteur d'Orientations d'Aménagement et de Programmation (OAP) ;*
- *Des éléments de patrimoine identifiés au titre de l'article L.151-19 du Code l'urbanisme ;*
- *Des éléments de paysage identifiés au titre de l'article L.151-23 du Code l'urbanisme.*

Une partie des zones urbaines est couverte par le Plan de Prévention des Risques d'Inondation (PPRI) de la rivière de l'Eure sur le territoire des communes de Maintenon à Montreuil. Dans les secteurs concernés, les occupations et utilisations du sol définies ci-après sont soumis à la prise en compte de leurs prescriptions réglementaires.

ARTICLE 1 – ZONE U – INTERDICTION ET LIMITATION DE CERTAINS USAGES ET AFFECTATIONS DES SOLS, CONSTRUCTIONS ET ACTIVITES

Sur l'ensemble des secteurs sont autorisés :

- Les équipements d'intérêt collectif et services publics à l'exception :
 - Des parcs résidentiels de loisirs,
 - Des parcs d'attraction,
 - De l'aménagement de terrains de camping,
 - De l'aménagement de garage collectif de caravanes non couvert.
- Les affouillements et les exhaussements à condition que leur superficie ne soit pas supérieure à 100 m², que leur hauteur ou leur profondeur n'excède pas 2 m et qu'ils soient directement liés à :
 - Des travaux de construction autorisés sur la zone,

- Des aménagements paysagers ou hydrauliques,
 - Des aménagements de voiries ou d'aires de stationnement autorisées sur la zone,
 - L'aménagement d'espaces publics,
 - Des recherches archéologiques.
- La reconstruction à l'identique en cas de sinistre, dans un délai de 10 ans et sous réserve que le bâtiment détruit ait été régulièrement édifié.

En secteurs UA et UB sont seules autorisés :

- Les constructions à destination d'habitation et/ou d'hébergement ;
- Les constructions à destination de commerce, d'artisanat et d'activités de service à condition que :
 - L'activité ne crée pas de nuisance pour le voisinage,
 - Leur surface de plancher n'excède pas 200 m²,
 - Les constructions soient compatibles avec les équipements publics d'infrastructure et de réseaux nécessaires au fonctionnement de l'activité.
- Les changements de destination à vocation de commerce, d'artisanat et d'activités de service à condition que l'activité ne crée pas de nuisance pour le voisinage ;
- L'aménagement, la réhabilitation et l'amélioration des constructions existantes ;
- Les extensions, les adjonctions et les annexes ;
- Les piscines non couvertes, sauf dispositifs de sécurité.

En sous-secteurs UAj et UBj sont seuls autorisés :

- L'aménagement, la réhabilitation et l'amélioration des constructions existantes ;
- Les annexes, les extensions et les adjonctions ;
- Les piscines non couvertes, sauf dispositifs de sécurité.

En secteur UC sont seules autorisés :

- Les changements de destination à vocation d'hébergement ;
- Les changements de destination à vocation de commerces, d'artisanat et d'activités de service, à condition que l'activité ne crée pas de nuisance pour le voisinage ;
- L'aménagement, la réhabilitation et l'amélioration des constructions existantes ;
- Les annexes, les extensions et les adjonctions ;
- Les piscines non couvertes, sauf dispositifs de sécurité.

En secteur UE sont autorisés :

- Les installations et constructions d'équipements publics et d'une façon générale les équipements ou constructions d'intérêt collectif et de service public ;
- Les constructions, ouvrages ou aménagements directement liés à l'équipement (stationnement, voirie de dessert...)
- L'aménagement, la réhabilitation et l'amélioration des constructions existantes ;
- Les annexes, les extensions et les adjonctions.

En sous-secteur UEc, le pétitionnaire se référera à la commune pour connaître les usages en vigueur pour le cimetière.

En secteur UX, sont seuls autorisés :

- Les constructions à destination de commerce ;

- Les autres activités des secteurs secondaire et tertiaire à l'exception de nouvelles Installations Classées pour la Protection de l'Environnement (ICPE) ;
- L'aménagement, la réhabilitation et l'amélioration des constructions existantes ;
- Les annexes, les extensions et les adjonctions, excepté pour les constructions à vocation d'habitation.

Dans le secteur soumis à Orientation d'Aménagement et de Programmation identifiés au plan de zonage, les occupations et utilisations des sols citées ci-avant sont autorisées, dès lors qu'elles :

- Sont projetées, soit lors de la réalisation d'une opération d'ensemble qui couvre tout ou partie du secteur considéré, soit au fur et à mesure de la réalisation des équipements internes à chaque secteur tels qu'ils sont prévus par les Orientations d'Aménagement et de Programmation par secteur et par le règlement ;
- Sont desservies par des voiries et par des réseaux divers ayant une capacité suffisante au regard de l'opération projetée et en cohérence avec les dessertes envisagées par le schéma d'aménagement de l'OAP ;
- Ne sont pas de nature à compromettre l'aménagement cohérent de l'ensemble du secteur, dans le cas où l'opération ne concerne qu'une partie du secteur concerné par l'OAP ;
- Respectent les règles édictées par le présent règlement sur tous les lots ou unité foncière issus de la division, dans le cas, d'un lotissement ou de la construction, sur une même unité foncière, de plusieurs bâtiments dont le terrain d'assiette doit faire l'objet d'une division en propriété ou en jouissance.

ARTICLE 2 - ZONE U – VOLUMETRIE ET IMPLANTATION DES CONSTRUCTIONS

Dans ce qui suit et sur l'ensemble des secteurs : Les piscines et les constructions et installations nécessaires aux services publics d'intérêt collectif ou à usage d'infrastructure ne sont pas réglementées.

2.1 – EMPRISE AU SOL DES CONSTRUCTIONS

Cette règle ne s'applique pas aux constructions ou installations à usage d'infrastructure, ni aux reconstructions après sinistre de bâtiments existants.

En secteurs UA et UB : L'emprise au sol des constructions ne doit pas excéder 40% de la superficie de l'unité foncière.

L'emprise au sol des annexes ne peut excéder 25% de la surface de l'unité foncière, dans la limite de 25 m².

En sous-secteurs UAj et UBj : Les extensions et adjonctions ne peuvent excéder 50% de la surface de plancher des constructions existantes, dans la limite de 25 m².

L'emprise au sol des annexes ne peut excéder 20% de la surface de l'unité foncière, dans la limite de 20 m².

En secteur UC : L'emprise au sol des extensions et adjonctions ne peut excéder 25% de la surface de l'unité foncière, dans la limite de 30 m².

L'emprise au sol des annexes ne peut excéder 25% de la surface de l'unité foncière, dans la limite de 25 m².

En secteur UE : Excepté pour les annexes, l'emprise au sol des constructions nouvelles n'est pas réglementée, à condition de ne pas créer de nuisance pour le voisinage.

L'emprise au sol des annexes ne peut excéder 25% de la surface de l'unité foncière, dans la limite de 25 m².

En secteur UX : Pour les constructions à vocation d'activité, l'emprise au sol de l'ensemble des constructions ne pourra excéder 60% de la superficie de l'unité foncière. Cette règle ne s'applique pas aux constructions existantes dont l'emprise au sol est déjà supérieure à 60%.

L'emprise au sol des annexes ne peut excéder 25% de la surface de l'unité foncière, dans la limite de 25 m².

Pour les éléments bâtis repérés au plan de zonage au titre de l'article L.151-19 du Code de l'urbanisme, les emprises au sol des constructions existantes doivent être préservées au maximum.

2.2 – HAUTEUR DES CONSTRUCTIONS

Sur l'ensemble des secteurs :

Dans tous les cas, la hauteur est calculée par rapport au terrain naturel avant travaux.

Dans le cas de terrain en pente, la hauteur maximale prise en compte sera calculée selon la moyenne des hauteurs mesurées au faîtage.

Les extensions et les adjonctions respectent les mêmes dispositions que la construction principale.

Les constructions existantes ayant une hauteur supérieure à celle fixée dans le présent article peuvent faire l'objet d'une extension ou d'une adjonction, selon une altimétrie identique, dès lors que l'insertion de la construction dans le site est respectée.

Des dispositions différentes peuvent s'appliquer à la reconstruction à l'identique après sinistre, sans toutefois augmenter la hauteur d'origine.

Pour les annexes, lorsqu'elles sont autorisées, la hauteur maximale ne peut excéder 3,50 m au faîtage.

En secteur UA : La hauteur des constructions est limitée à 9 m au faîtage, soit un gabarit de type rez-de-chaussée avec un niveau et des combles aménageables (R+1+Combles).

En secteur UB : La hauteur des constructions est limitée à 7 m au faîtage, soit un gabarit de type rez-de-chaussée avec combles aménageables (R+Combles).

En secteur UE : La hauteur des constructions n'est pas règlementée.

En secteur UX : La hauteur maximale des constructions à vocation d'activité ne devra pas dépasser 12 m au faîtage.

Toutefois, la hauteur des constructions à usage d'activité économique doit répondre aux besoins techniques et de fonctionnement de la structure. Par conséquent, des hauteurs différentes de celle définie ci-dessus peuvent être autorisées ou prescrites dans les cas décrits ci-après :

- Dans le cas où des raisons techniques l'imposent ;
- Dans le cas d'un aménagement ou d'une transformation de bâtiments existants dans le volume initialement existant avant travaux.

Pour les éléments bâtis repérés au plan de zonage au titre de l'article L.151-19 du Code de l'urbanisme, les hauteurs existantes doivent être préservées, sauf impératif d'ordre technique.

2.3 – IMPLANTATION DES CONSTRUCTIONS PAR RAPPORT AUX VOIES ET EMPRISES PUBLIQUES

Sur l'ensemble des secteurs :

Pour l'unité foncière située à l'angle de deux rues, la règle générale s'applique au regard de chaque voie. Toutefois, dans le cas où la configuration parcellaire rend l'application de ces principes techniquement impossible, un recul différent pourra être autorisé. Le pétitionnaire s'assurera de l'implantation la plus adaptée à l'environnement de la construction.

Des aménagements paysagers détaillés à l'article 4 seront réalisés afin d'assurer l'insertion des constructions dans le paysage environnant.

Les extensions et les adjonctions respectent les mêmes dispositions que la construction principale.

Les constructions existantes ayant une implantation par rapport aux voies et emprises publiques différente de celle fixée dans le présent article peuvent faire l'objet d'une extension ou d'une adjonction, selon une implantation identique, sans toutefois aggraver la méconnaissance de la règle.

Des dispositions différentes peuvent s'appliquer à la reconstruction à l'identique après sinistre.

En secteurs UA et UE : Les constructions principales doivent s'implanter à l'alignement ou observer un recul entre 2,5 m et 5 m par rapport à l'alignement de la voie ou de l'emprise publique ou privée ouverte à la circulation générale ou un chemin rural.

En cas de retrait :

- Une clôture implantée à l'alignement assurera la continuité du bâti ;
- L'espace libre sera traité en jardinet ou devra rendre possible le stationnement.

En secteurs UA et UE et en sous-secteur UAj : Les annexes devront observer un recul de 3 m minimum par rapport à toute emprise publique, ou par rapport à l'alignement d'une voie publique ou privée ouverte à la circulation générale ou un chemin rural.

En secteur UB : Les constructions principales doivent observer un recul entre 2,5 m et 5 m par rapport à l'alignement de la voie ou de l'emprise publique ou privée ouverte à la circulation générale ou un chemin rural. A ce titre :

- Une clôture implantée à l'alignement assurera la continuité du bâti ;
- L'espace libre sera traité en jardinet ou permettra le stationnement.

En secteurs UB et UC et en sous-secteur UBj : Les annexes devront observer un recul de 5 m minimum par rapport à toute emprise publique, ou par rapport à l'alignement d'une voie publique ou privée ouverte à la circulation générale ou un chemin rural.

En secteur UX : Les constructions à vocation d'activité implantées le long d'une emprise publique, ou d'une voie publique ou privée ouverte à la circulation générale ou un chemin rural, doivent observer un recul de 5 m minimum.

Toutefois, l'implantation doit répondre aux besoins techniques et de fonctionnement de la structure. Par conséquent, un recul supérieur peut être autorisé, sans pour autant dépasser 10 m.

Pour les éléments bâtis repérés au plan de zonage au titre de l'article L.151-19 du Code de l'urbanisme, les implantations existantes doivent être préservées.

2.4 – IMPLANTATION DES CONSTRUCTIONS PAR RAPPORT AUX LIMITES SEPARATIVES

Sur l'ensemble des secteurs :

Les extensions et les adjonctions respectent les mêmes dispositions que la construction principale.

Les constructions existantes ayant une implantation par rapport aux limites séparatives différente de celle fixée dans le présent article peuvent faire l'objet d'une extension ou d'une adjonction, selon une implantation identique, sans toutefois aggraver la méconnaissance de la règle.

Des dispositions différentes peuvent s'appliquer à la reconstruction à l'identique après sinistre.

L'implantation des piscines non couvertes, lorsqu'elles sont autorisées, doit observer un recul de 2,5 m minimum par rapport aux limites séparatives.

En secteurs UA et UE : Les constructions principales pourront s'implanter sur une ou plusieurs limites séparatives donnant sur une voie de desserte principale.

En cas d'implantation sur une limite séparative, tout mur de façade ou mur pignon doit être un mur aveugle. Les jours de souffrance sont tolérés.

En cas de retrait, la marge de recul devra être de 3 m minimum pour les façades et pignons aveugles et de 5 m minimum pour les façades comportant des baies.

En secteur UB : Les constructions principales pourront s'implanter sur une limite séparative donnant sur une voie de desserte principale.

En cas d'implantation sur une limite séparative, tout mur de façade ou mur pignon doit être un mur aveugle. Les jours de souffrance sont tolérés.

En cas de retrait, la construction en tout point devra observer une distance au moins égale à la moitié de sa hauteur, avec un retrait de 3 m minimum.

En secteurs UA, UB et UC et en sous-secteurs UAj et UBj : Les annexes ne peuvent être implantées en limite séparative et doivent observer un retrait de 1 m minimum.

En secteur UX : Les constructions à vocation d'activité peuvent être implantées soit en limite séparative donnant sur une voie de desserte principale, soit en retrait de celle-ci :

- Tout mur de façade ou mur pignon implanté sur une limite séparative doit être un mur aveugle. Les jours de souffrance sont tolérés ;
- En cas d'implantation en retrait, la distance du bâtiment par rapport à la limite séparative devra être de 3 m minimum.

Pour les éléments bâtis repérés au plan de zonage au titre de l'article L.151-19 du Code de l'urbanisme, les implantations existantes doivent être préservées.

2.5 – IMPLANTATION DES CONSTRUCTIONS LES UNES PAR RAPPORT AUX AUTRES SUR UNE MEME UNITE FONCIERE

Sur l'ensemble des secteurs :

L'implantation des constructions doit garantir une consommation économe de l'espace, en permettant sur une même unité foncière, l'implantation de constructions futures, dans un souci d'optimisation de l'espace.

Des dispositions différentes peuvent s'appliquer à la reconstruction à l'identique après sinistre.

Lorsqu'elles sont autorisées, les annexes ne sont pas réglementées.

En secteurs UA, UB et UE : Les constructions principales non contigües, édifiées sur une même unité foncière, doivent être implantées en retrait de 6 m minimum les unes par rapport aux autres.

En secteur UX : Pour les constructions à vocation d'activité, l'implantation des constructions les unes par rapport aux autres sur une même unité foncière n'est pas réglementée.

Pour les éléments bâtis repérés au plan de zonage au titre de l'article L.151-19 du Code de l'urbanisme, les implantations existantes doivent être préservées.

ARTICLE 3 – ZONE U – QUALITE URBAINE, ARCHITECTURALE, ENVIRONNEMENTALE ET PAYSAGERE

Dans ce qui suit et sur l'ensemble des secteurs :

La reconstruction à l'identique en cas de sinistre est autorisée suivant l'article 1.

Les constructions et installations nécessaires aux services publics d'intérêt collectif ou à usage d'infrastructure ne sont pas réglementées.

D'une manière générale, les constructions autorisées devront être intégrées en harmonie avec le paysage naturel ou urbain dans lequel elles seront situées, tant par leur volume que par leur architecture, les matériaux employés, les couleurs et les dispositifs liés aux énergies renouvelables.

Des dispositions différentes peuvent être autorisées afin de permettre des constructions, réhabilitations, et restaurations d'expression contemporaine et la mise en place de solutions liées au développement durable (orientation des façades et des surfaces extérieures, dimensions et performance thermique des ouvertures et occultations, isolation par l'extérieur, capteurs solaires...) sous réserve d'une bonne intégration architecturale, urbaine et paysagère dans le site.

L'autorisation d'utilisation du sol, de bâtir ou de clôturer, pourra être refusée ou n'être accordée que sous réserve de prescriptions particulières, si l'opération en cause, par sa situation, ses dimensions, son architecture ou son aspect extérieur, est de nature à porter atteinte :

- Au caractère ou à l'intérêt des lieux avoisinants ;
- Au site, aux paysages naturels ou urbains.

Les accessoires de réception d'ondes (paraboles, antennes...) et autres équipements techniques (puit canadien, pompe à chaleur, climatisation...) devront rester discrets depuis le domaine public.

Les équipements de type transformateur électrique ou poste de détente de gaz doivent prendre en compte par leur implantation et/ou leur traitement la qualité de l'environnement dans lequel ils s'insèrent.

Les zones de stockage et les installations similaires seront implantées de telle manière qu'elles ne soient pas visibles de la voie publique et sous réserve de ne pas causer de nuisances visuelles pour le voisinage.

3.1 – VOLUMETRIE / MATERIAUX

Sur l'ensemble des secteurs :

La volumétrie devra s'adapter à l'usage et aux conditions d'exploitation, dans la limite des hauteurs définies à l'article 2 de ce règlement.

Il n'est recommandé d'utiliser qu'un nombre réduit de matériaux. Par ailleurs, ces derniers et leur mise en œuvre devront être compatibles et en harmonie avec les coloris de façade et de toiture du secteur ainsi que les caractéristiques des matériaux utilisés de façon traditionnelle dans la région, afin d'éviter tout pastiche d'une architecture originaire d'une autre région ou d'un autre pays.

Les constructions nouvelles devront prendre en compte dans la mesure du possible et en fonction de leur usage, les objectifs du développement durable et la préservation de l'environnement tout en s'inscrivant en harmonie avec le paysage urbain existant :

- Privilégier les matériaux renouvelables, récupérables, recyclables ;
- Intégrer des dispositifs de récupération de l'eau de pluie ;
- Prévoir une isolation thermique qui limite les déperditions l'hiver et les apports de chaleur l'été pour réduire la consommation d'énergie ;
- Privilégier l'utilisation des énergies renouvelables, solaires (utilisation passive et active de l'énergie solaire), géothermiques et des énergies recyclées ;
- Orienter les bâtiments pour favoriser la récupération des apports solaires et valoriser la lumière naturelle pour limiter les dépenses énergétiques.

Sont interdits :

- Tout pastiche d'architecture étrangère à la région ;
- Toute imitation grossière de matériaux traditionnels ;
- L'emploi à nu de matériaux destinés à être recouverts (d'aspect béton, parpaing...) ;
- L'emploi de couleurs vives pour les enduits, menuiseries extérieures et clôtures ;
- L'emploi de matériaux non destinés à la construction.

Les constructions présentant une architecture atypique non conforme aux règles énoncées ci-dessus, pourraient être acceptées si le projet présente une certaine qualité architecturale et une bonne insertion dans le milieu environnant.

Pour les éléments bâtis repérés au plan de zonage eu titre de l'article L.151-19 du Code de l'urbanisme, l'emploi de matériaux analogues à ceux d'origine est imposé et suivant les mêmes mises en œuvre.

3.2 – TOITURES

Sur l'ensemble des secteurs :

Sauf pour les annexes, les toitures à deux pans devront respecter une pente entre 35° et 50°.

Les toitures à un seul pan ne sont autorisées que pour les extensions et les annexes accolées à un bâtiment existant ou un mur de clôtures.

Les toitures devront présenter une simplicité de volume et une unité de conception. Pour les extensions reprenant le principe d'une toiture à deux pans, celle-ci devra être en harmonie avec celle du bâtiment existant.

Les toitures des constructions principales devront être prioritairement d'aspect :

- Tuiles plates de pays (60 à 80 au m²) de teinte rouge nuancé brun rouge en évitant un ton uniforme et foncé ;
- Ardoise naturelle (40 x 24).

De manière générale, les toitures pourront être constituées de matériaux reprenant l'aspect, l'assemblage et la couleur des couvertures traditionnelles du secteur. Les teintes mates sont privilégiées (brun rouge, rouge vieilli à brun vieilli, gris foncé...) afin d'atténuer leur impact dans le paysage.

Des ouvrages indispensables au fonctionnement des bâtiments (VMC, climatisation...) peuvent être réalisés en toiture à condition qu'ils soient de faible volume, non visibles depuis l'espace public et intégrés à la conception architecturale d'ensemble.

Le traitement des toitures facilitera l'intégration de capteurs solaires (ou de cellules photovoltaïques) et de dispositifs de récupération d'eau pluviale, de manière à ce que ces installations restent discrètes.

De manière générale, les surfaces destinées à la captation d'énergie peuvent être réalisées en toiture, à condition que ces installations restent discrètes depuis l'espace public et qu'elles ne remettent pas en cause les caractéristiques architecturales des constructions concernées.

En secteurs UA, UB, UC et UE : Les toitures terrasses, végétalisées ou non, en matériaux ondulés et pan de toiture allant jusqu'au sol sont interdites.

En secteurs UA et UE : Des structures de type verrière sont autorisées. Dans le cas de la réalisation d'une couverture pleine, les principes précédents s'appliquent.

En secteur UB et UC :

Des structures de type verrière, sans couverture pleine, sont autorisées.

Pour les extensions en matériaux verriers, une pente de toit différente que celle de la construction principale est autorisée, à condition d'être en harmonie avec le bâtiment existant.

En secteur UX : Pour les constructions à vocation d'activité, les toitures pourront être en terrasse ou à pentes afin de masquer les édifices techniques.

Les toitures plates, végétalisées ou non, sont autorisées à condition que leur intégration dans l'environnement paysager soit assurée. La surface sera traitée en teinte claire non réfléchissante.

3.3 – FAÇADES

Sur l'ensemble des secteurs :

Les façades doivent permettre une intégration en harmonie avec le paysage naturel ou urbain dans lequel seront situées les constructions, tant par les matériaux employés que par leurs couleurs.

Les enduits doivent avoir un aspect sans relief marqué, être réalisés sans fioriture particulière qui serait incompatible avec la sobriété de l'architecture locale.

Les coffrets, compteurs et autres dispositifs liés à la desserte par les réseaux doivent être intégrés dans l'épaisseur ou la composition de la façade, ou de la clôture.

Les appareils de climatisation, les prises ou rejets d'air type « ventouse », les conduits ainsi que les antennes paraboliques sont interdits sur les façades vues depuis l'espace public. Toutefois, leur intégration sur les façades non visibles depuis l'espace public pourra être tolérée dans les allèges, les appuis, ou les linteaux des ouvertures existantes, à condition que ce dispositif ne crée pas de nuisance pour le voisinage.

Dans tout secteur où les activités sont autorisées, les aménagements des façades des constructions à destination de commerce et activités de services ne doivent pas dépasser en hauteur les appuis de fenêtres du premier étage. Toute saillie (hors enseigne et dispositif d'éclairage) par rapport à l'alignement du gros œuvre général de la construction est interdite.

Les extensions et les adjonctions ainsi que les annexes de plus de 20 m² reprennent les mêmes dispositions que la construction principale.

En secteurs UA, UB et UC : Une même façade ne peut recevoir plus de deux teintes de camaïeux différentes d'enduit. Par ailleurs, dans le cas où deux teintes seraient utilisées, il sera respecté un principe de proportion d'un tiers dédié au soubassement et de deux tiers dédiés à l'enduit ou au bardage.

Le blanc et les teintes vives sont interdits.

En secteur UE : Pas de prescription particulière.

En secteur UX : Afin d'assurer une bonne insertion de la construction dans le paysage et son environnement proche, les façades doivent privilégier des teintes sobres et mûtes telles que le beige, le beige-gris, le jaune sable et le vert.

Le blanc pur et les couleurs vives sont interdits. De même, l'aspect enduit de ciment gris est interdit.

Pour les éléments bâtis repérés au plan de zonage eu titre de l'article L.151-19 du Code de l'urbanisme, les façades existantes doivent être préservées ou restaurées de façon identique.

3.4 - OUVERTURES

Sur l'ensemble des secteurs :

Les ouvertures en façade sont organisées dans un souci d'unité et de cohérence de celle-ci.

En cas d'implantation sur une limite séparative, tout mur de façade ou mur pignon doit être un mur aveugle. Les jours de souffrance sont tolérés.

Tous les percements de toiture doivent être en harmonie avec la composition de la façade dans leur forme et avoir des teintes de tonalité en accord avec celle de la toiture.

Les ouvertures en toiture doivent être axées sur les baies de l'étage inférieur ou sur les parties pleines en maçonnerie.

Les stores et volets roulants dont le caisson est extérieur sont autorisés, excepté pour les châssis de toit, à condition qu'il soit intégré au linteau ou protégé d'un cache.

Les lucarnes peuvent être soit engagées dans le mur (dite pendante), soit sur le versant du toit (dite en bâtière).

Pour les constructions anciennes, les ouvertures doivent être plus hautes que larges et les jours de souffrance sont autorisés.

En secteurs UA, UB et UC : Les percements des toitures sont constitués soit par des châssis vitrés posés dans le pan de toit sans saillie, soit par des lucarnes.

Les châssis de toit doivent être encastrés dans la couverture. Ils seront dépourvus de store ou volet roulant extérieur en surépaisseur par rapport au plan vitrage.

En secteur UA : La création de nouveaux percements dans un bâtiment ancien doit être limitée au strict nécessaire afin de préserver l'harmonie des façades et des toitures. Ils doivent obligatoirement reprendre les proportions, le rythme de ceux existants et s'intégrer à la composition des façades.

Pour les encadrements de baies, le matériau et l'appareillage des baies anciennes existantes doivent être respectés (hauteurs d'assises, linteaux, appuis, moulurations...).

Les menuiseries traditionnelles doivent être conservées et les volets seront prioritairement de type battant.

Les menuiseries (fenêtres, portes, portails, volets) seront peintes dans des tons doux (crème, gris, blanc cassé, vert, bleu, ton bois...).

En secteurs UB, UC et UE : Exceptés pour les murs de façade ou murs pignon implantés sur une limite séparative, les ouvertures en façade ne sont pas réglementées.

En secteur UX : Pour les constructions à vocation d'activité, les ouvertures ne sont pas réglementées. Toutefois, tous les percements, en toiture, doivent être en harmonie avec la composition de la façade dans leur forme et avoir des teintes de tonalité en accord avec celle de la toiture.

3.5 – CLOTURES ET PORTAILS

Sur l'ensemble des secteurs :

Les clôtures doivent contribuer à créer ou à maintenir l'aspect de la rue et respecter l'harmonie créée par les bâtiments existants et par le site. Leur traitement, le choix des matériaux et des couleurs doivent bien s'intégrer à l'environnement dans lequel elles s'inscrivent.

Une attention particulière doit donc être apportée en :

- Évitant la multiplicité des matériaux ;
- Recherchant la simplicité des formes et des structures.

Les clôtures doivent respecter une hauteur minimale de 1,20 m et maximale de 2 m.

Les murs traditionnels, surmontés ou non d'un chaperon en matériaux d'aspect tuile plate, devront être préservés. Il en est de même pour les piliers de portail en matériaux d'aspect brique ou pierre.

Les portails existants d'une hauteur supérieure à la hauteur maximale autorisée pourront être réhabilités à l'identique.

Les clôtures composées de haies seront réalisées à partir d'essences locales dont une liste de recommandations est disponible en annexe du présent document. Les haies monotypées de thuyas, lauriers ou cupressus sont interdites.

Sont interdits :

- Les clôtures en matériaux d'aspect plaque béton ;
- Les clôtures à base de panneaux pleins en matériaux d'aspect bac acier ;
- Les clôtures non pérennes (en matériaux d'aspect bambou, canisses, bâche, etc.) ;
- Les clôtures constituées de matériaux employés à nu destinés à être recouverts ;
- Tous les matériaux d'usage temporaire et non destiné à la construction.

Les transformateurs électriques et coffrets techniques devront être intégrés dans les clôtures.

En secteurs UE et UX : Les nouvelles clôtures ne sont pas règlementées, sous réserve de s'intégrer harmonieusement à l'environnement.

CLOTURES SUR RUES

Sont autorisés :

- Les murs pleins enduits ou maçonnés, surmontés ou non d'un chaperon ;
- Les clôtures composées d'une grille ou d'une lisse sur mur bahut ;
- Les haies vives d'essences locales.

En secteur UB : Le portail s'implantera en retrait pour laisser disponible une place dite de jour en bordure de voie.

CLOTURES EN LIMITES SEPARATIVES

Sont autorisées :

- Les murs pleins enduits ou maçonnés, surmontés ou non d'un chaperon ;
- Les clôtures composées d'une haie vive d'essences locales doublées ou non d'un grillage.

3.6 - ENERGIES RENOUVELABLES

Sur l'ensemble des secteurs :

Les surfaces destinées à la captation d'énergie peuvent être réalisées en façade ou en toiture, à condition que ces installations restent discrètes depuis l'espace public et qu'elles ne remettent pas en cause les caractéristiques architecturales des constructions concernées.

Les capteurs solaires implantés en toiture sont autorisés sous réserve des conditions suivantes :

- Qu'ils soient de teinte sombre uniforme, y compris les supports et cadres visibles, afin de s'intégrer harmonieusement à la toiture ;
- Qu'ils soient encastrés dans la couverture. Leur pose se fera sans saillie par rapport à la couverture dans le cas d'une toiture en pente et l'implantation des panneaux sera limitée en une bande homogène en partie basse de la toiture, au plus près de l'égout.

Les installations de production d'électricité grâce à l'énergie solaire, implantées au sol et visibles depuis l'espace public sont interdites.

Les installations de production d'électricité utilisant l'énergie mécanique du vent ne doivent pas être visibles depuis l'espace public.

Les installations de production d'électricité ou de chaleur extraites du sol devront soit :

- Être intégrées à la construction principale,
- Être intégrées dans une annexe comprenant une isolation acoustique stoppant les nuisances sonores.

En cas d'impossibilité technique de réalisation de ces deux règles, ces installations ne devront pas être implantées en limite séparative et devront s'éloigner de celle-ci de 3 m minimum.

3.7 – LE PATRIMOINE BÂTI IDENTIFIÉ AU TITRE DE L'ARTICLE L.151-19 DU CODE DE L'URBANISME

Les éléments de patrimoine bâti identifiés au plan de zonage correspondant en zone urbaine à l'église Saint-Hilaire et à une ferme médiévale.

Les constructions identifiées pour leurs parties anciennes sont des éléments remarquables du patrimoine bâti à préserver. Pour assurer leur protection, les prescriptions suivantes leur sont applicables :

- Tous travaux effectués sur un bâtiment ou un ensemble de bâtiments repérés est soumis à déclaration préalable ;
- Les gabarits existants seront conservés ;
- Les modifications de volume, et notamment les surélévations de ces constructions, ne seront admises que si elles contribuent à la mise en valeur du bâtiment (restitution de l'esprit de son architecture d'origine, restitution de l'organisation primitive de la parcelle...) ou répondent à des impératifs d'ordre technique ;
- En cas d'adjonction, le volume créé doit assurer une harmonie et une continuité architecturale avec le bâtiment principal ;

- Les modifications effectuées doivent être conçues en évitant toute dénaturation des caractéristiques conférant leur intérêt ;
- Les travaux de restauration ou d'entretien (avec ou sans changement de destination) devront être réalisés en maintenant les percements ou en restituant, le cas échéant, les percements d'origine ;
- Des matériaux analogues à ceux d'origine devront être utilisés et avec les mêmes mises en œuvre, notamment concernant les façades, les couvertures, les souches de cheminée, les lucarnes et les menuiseries ;
- Les motifs décoratifs, sculptés ou moulurés devront être conservés. En cas d'altération profonde, ces motifs seront consolidés ou remplacés à l'identique ;
- Les capteurs solaires et panneaux photovoltaïques sont interdits ;
- La démolition totale est interdite. La démolition partielle d'un bâtiment ou ensemble de bâtiments est soumise à permis de démolir et autorisée selon au moins une des conditions suivantes :
 - o La sécurité ou la salubrité publique justifie la démolition,
 - o La démolition a pour objectif la restitution du cachet traditionnel de la construction ou de l'ensemble de constructions de qualité.

D'autres dispositions que celles figurant ci-dessus pourront être adoptées, s'il s'agit de projets d'architecture contemporaine, et/ou utilisant des technologies énergétiques nouvelles sous réserve toutefois qu'ils soient de nature à valoriser le patrimoine bâti remarquable.

ARTICLE 4 – ZONE U – TRAITEMENT ENVIRONNEMENTAL ET PAYSAGER DES ESPACES NON BATIS ET ABORDS DES CONSTRUCTIONS

Dans ce qui suit et sur l'ensemble des secteurs :

La reconstruction à l'identique en cas de sinistre est autorisée suivant l'article 1.

Les constructions et installations nécessaires aux services publics d'intérêt collectif ou à usage d'infrastructure ne sont pas règlementées.

4.1 – ASPECTS QUALITATIFS

Sur l'ensemble des secteurs :

Les plantations existantes doivent être maintenues ou remplacées par des plantations en nombre équivalent.

Les arbres de hautes tiges remarquables qui seraient amenés à être supprimés pour la réalisation d'une opération devront être remplacés.

Les marges de retrait sur limites séparatives jouxtant une zone d'habitat doivent être plantées.

Toutes les plantations, qu'il s'agisse d'arbres de haute tige ou de haies, doivent être réalisées à partir d'essences locales.

Le choix des essences et des végétaux sur les espaces libres se fera notamment en fonction de leurs capacités de captation et de rétention des polluants.

Les haies végétales monotypes sont autorisées à la condition que les plantations effectuées soient choisies parmi la liste des essences locales en annexe. De même, les essences invasives identifiées en annexe du présent règlement sont interdites.

Conformément à la loi n° 2006-1772 du 30 décembre 2006 sur l'eau et les milieux aquatiques, on veillera à limiter l'imperméabilisation des surfaces de stationnement et de circulation. Il convient de privilégier les espaces minéraux sablés, dallés ou pavés de préférence aux espaces bitumés ou enrobés.

Les stationnements à l'air libre doivent faire l'objet d'un traitement paysager différenciant les zones de circulation et les zones de stationnement permettant leur bonne intégration paysagère.

4.2 - ASPECTS QUANTITATIFS

Sur l'ensemble des secteurs :

Les aires de stationnement à l'air libre doivent être plantées à raison d'un arbre de haute tige pour 4 places de stationnement. Les espaces libres restants seront aménagés en espaces verts.

Pour les équipements d'intérêt collectif et services publics, la surface en pleine terre sera définie en fonction des besoins de fonctionnement du site ou de l'activité.

Les aires de stationnement réalisées en sol mixte (végétal/minéral) sont prises en compte pour 50% de leur surface dans le pourcentage global d'espace en pleine terre de l'unité foncière. Les toitures terrasses couvertes en végétal seront prises en compte pour 100% de leur surface dans le pourcentage global d'espace en pleine terre de l'unité foncière.

En secteurs UA, UB et UC : Le coefficient de pleine terre devra être d'au moins 50% de l'unité foncière.

En secteur UE : Le coefficient de pleine terre n'est pas règlementé.

En secteur UX : Le coefficient de pleine terre devra être d'au moins 25% de l'unité foncière.

Toutefois, la surface en pleine terre des constructions à usage d'activité économique doit répondre aux besoins techniques et de fonctionnement de la structure. Par conséquent, un coefficient différent de celui défini ci-dessus peut être autorisé ou prescrit dans les cas suivants :

- Lorsque des raisons techniques ou de bon fonctionnement l'imposent ;
- Lorsqu'il s'agit d'un aménagement ou d'une transformation de bâtiments existants dans le volume initialement existant avant travaux.

Dans ces cas énoncés ci-dessus, l'emploi de matériaux perméables ou le maintien de surfaces de pleine terre resteront privilégiés en dehors de l'emprise des constructions.

4.3 - LES ELEMENTS DE PAYSAGE A PRESERVER AU TITRE DE L'ARTICLE L.151-23 DU CODE DE L'URBANISME

Les éléments de patrimoine paysager identifiés au règlement graphique correspondent en zone urbaine à la Place du Carcan, des fonds de jardins et des mares.

Tout aménagement doit préserver leur dominante végétale ou leurs caractéristiques paysagères et les plantations existantes de qualité doivent être conservées ou remplacées par des espèces de qualité équivalente.

Toutes modifications des lieux, ainsi que les mouvements de sols ou les changements apportés au traitement des espaces extérieurs, sont soumis à autorisation au titre des installations et travaux divers. Cette autorisation pourra être refusée ou soumise à des conditions particulières si les modifications envisagées sont de nature à compromettre la qualité paysagère des espaces.

Est considéré comme de la gestion et de l'entretien courant des espaces, l'enlèvement d'arbres dangereux, de chablis et de bois morts.

Le comblement des mares, énoncées ci-dessus, est interdit. Des travaux d'entretien seront obligatoire afin d'éviter de les refermer.

ARTICLE 5 – ZONE U – STATIONNEMENT

Dans ce qui suit et sur l'ensemble des secteurs : Les constructions et installations nécessaires aux services publics, d'intérêt collectif ou à usage d'infrastructure ne sont pas réglementées.

5.1 – DISPOSITIONS GENERALES

Lorsque le règlement impose la réalisation d'aires de stationnement pour les véhicules motorisés, celles-ci peuvent être réalisées sur le terrain d'assiette ou dans son environnement immédiat.

Lorsque le bénéficiaire du permis ou de la décision de non-opposition à une déclaration préalable ne peut pas satisfaire à ces obligations, il peut être tenu quitte de ces obligations en justifiant, pour les places qu'il ne peut réaliser lui-même, soit de l'obtention d'une concession à long terme dans un parc public de stationnement existant ou en cours de réalisation et situé à proximité de l'opération, soit de l'acquisition ou de la concession de places dans un parc privé de stationnement répondant aux mêmes conditions.

Lorsqu'une aire de stationnement a été prise en compte dans le cadre d'une concession à long terme ou d'un parc privé de stationnement, au titre des obligations prévues aux articles L.151-30 et L.151-32, elle ne peut plus être prise en compte, en tout ou en partie, à l'occasion d'une nouvelle autorisation.

Le stationnement des véhicules correspondant aux besoins de l'immeuble à construire doit être assuré par des installations propres en dehors des voies ouvertes à la circulation publique et des voies de desserte internes aux établissements publics.

Les aires de stationnement aménagées en surface doivent être localisées de manière à être le moins visible possible depuis l'espace public.

Toute opération devra être en conformité avec la Loi n° 2005-102 du 11 février 2005 pour l'égalité des droits et des chances, la participation et la citoyenneté des personnes handicapées.

Le traitement du sol des aires de stationnement à l'air libre devra limiter l'imperméabilisation et favoriser l'infiltration des eaux pluviales de ruissellement (sauf pour les zones de circulation).

Tel précisé à l'article 4 de ce règlement, les stationnements à l'air libre doivent faire l'objet d'un traitement paysager différenciant les zones de circulation et les zones de stationnement permettant leur bonne intégration paysagère et doivent être plantés à raison d'un arbre de haute tige pour 4 places de stationnement. Les espaces libres restants seront aménagés en espaces verts.

Le besoin en stationnement des véhicules est calibré en fonction des constructions ou installations autorisées sur le secteur.

5.2 – DISPOSITIONS DIVERSES

CONSTRUCTIONS A USAGE D'HABITATION ET D'HEBERGEMENT

Pour le stationnement des vélos, il est exigé :

- 1 place par logement pour les constructions à vocation de logement ;
- 1 place par logement pour les logements locatifs sociaux ;
- 1 place par logement pour les constructions à vocation d'hébergement ;
- Une place supplémentaire par tranche de 25 m² de surface de plancher, au-delà de 200 m² de surface de plancher totale, dans la limite de 5 places.

Pour le stationnement des véhicules, il est exigé :

- 2 places par logement pour les constructions à vocation de logement ;
- 1 place par logement pour les logements locatifs sociaux ;
- 1 place par logement pour les constructions à vocation d'hébergement ;
- Une place supplémentaire par tranche de 40 m² de surface de plancher, au-delà de 200 m² de surface de plancher totale, dans la limite de 5 places.

Le garage compte pour une place de stationnement.

Les places commandées ne sont pas prises en compte dans les conditions énumérées ci-dessus.

CONSTRUCTIONS DESTINEES AUX COMMERCES, ACTIVITES DE SERVICES ET BUREAUX

Sur l'ensemble des secteurs : Il devra être aménagé une surface suffisante pour le stationnement et l'évolution des camions et véhicules utilitaires divers.

Un espace réservé et aménagé pour le stationnement des vélos devra être réalisé pour toute construction de plus de 200 m² de surface de plancher, à raison d'un stationnement vélo par tranche de 50 m² de surface de plancher et dans un maximum de 15 places.

En secteurs UA, UB et UC : Il sera créé une place de stationnement pour 50 m² de surface de plancher nouvellement créée.

Pour les constructions destinées à l'hébergement hôtelier, il sera créé :

- Une place de stationnement pour 1,5 chambres d'hôtel ;
- Une place de stationnement pour 20 m² d'emprise au sol de restaurant (calculés sur la salle de service).

En secteur UE, à l'exception du sous-secteur UEc, et en secteur UX : Il sera consacré une place de stationnement par salarié présent sur les mêmes plages horaires. Toutefois, il ne sera pas exigé des places de stationnement si la surface de plancher n'excède pas 40 m² dans une même construction.

CIMETIERES ET AUTRES ETABLISSEMENTS

Le nombre de places de stationnement à aménager est à déterminer en fonction de l'activité ou de l'équipement, de sa capacité d'accueil et des parcs de stationnement public existants à proximité.

ARTICLE 6 – ZONE U – DESSERTE PAR LES VOIES PUBLIQUES OU PRIVEES

Pour être constructible, une unité foncière doit avoir accès à une voie publique ou privée, directement ou par l'intermédiaire d'un passage aménagé sur fonds voisin (article 682 du Code civil).

Les accès doivent présenter des caractéristiques permettant de satisfaire aux exigences de sécurité, de défense contre l'incendie, de protection civile.

Les dimensions, formes et caractéristiques techniques des voies doivent être adaptées aux usages qu'elles supportent ou aux opérations qu'elles doivent desservir, dans le respect de la sécurité publique.

Aucune opération ne doit prendre accès sur les chemins agricoles et sur les chemins d'accès aux surfaces forestières.

L'ouverture de toute voie privée non destinée à desservir une installation existante ou autorisée est interdite.

Les voies en impasse doivent comporter à leur extrémité une placette de retournement d'un gabarit suffisant permettant aux véhicules, quel que soit leur catégorie, d'y faire demi-tour sans marche arrière. Par ailleurs, toute voie doit être praticable dans son profil par des véhicules de toute catégorie.

De manière générale, des espaces de manœuvre suffisants doivent être aménagés pour permettre les évolutions des véhicules de toute catégorie, et leur retournement.

ARTICLE 7 – ZONE U – DESSERTE PAR LES RESEAUX

7.1 - ALIMENTATION EN EAU POTABLE

Le branchement sur le réseau d'eau potable public est obligatoire pour toute construction, aménagement ou installation qui requiert une alimentation en eau. En outre, les canalisations ou tout autre moyen équivalent doivent être suffisants pour assurer une défense incendie et conformes aux normes en vigueur.

Le branchement aux réseaux publics est à la charge du pétitionnaire.

7.2 - ASSAINISSEMENT

7.2.1 - EAUX PLUVIALES

L'ensemble des prescriptions du règlement d'assainissement intercommunal relatives aux eaux pluviales doit être respecté.

Le principe de gestion des eaux pluviales est le rejet au milieu naturel sur l'unité foncière, sans rejet dans les réseaux collectifs publics. Ce rejet au milieu naturel peut s'effectuer par infiltration dans le sol ou par écoulement dans des eaux superficielles. Dans tous les cas, des solutions limitant les quantités d'eaux de ruissellement ainsi que leur pollution devront être recherchées.

Tout ou partie des eaux pluviales ne sera accepté dans le réseau public que dans la mesure où l'utilisateur démontrera que l'infiltration ou la rétention, sur son unité foncière, ne sont pas possibles ou insuffisantes, ou que le rejet en milieu naturel n'est pas possible.

Cette évacuation sera obligatoirement séparée des eaux usées et raccordée par un débit de fuite limité au réseau public, par un branchement distinct de celui des eaux usées.

Les surfaces imperméabilisées destinées au stationnement pourraient faire l'objet d'un prétraitement de débouillage déshuilage avant tout rejet dans un système de gestion des eaux pluviales.

7.2.2 - EAUX USEES

Le branchement, par des canalisations souterraines, est obligatoire sur le réseau collectif d'assainissement pour toute construction ou installation engendrant des eaux usées, dans les zones d'assainissement collectif. L'ensemble des prescriptions du règlement d'assainissement intercommunal relatives aux eaux usées doit être respecté.

La gestion d'eaux usées provenant d'installations industrielles ou artisanales (eaux autres que domestiques) est subordonnée à un prétraitement approprié pour être conforme aux normes admissibles. L'autorisation de rejet vers un réseau public de collecte peut être accompagnée d'un arrêté spécial de déversement.

Les eaux usées ne doivent pas être déversées dans le réseau d'eaux pluviales dans le cas d'un réseau d'assainissement séparatif.

Dans les zones non desservies par un système d'assainissement collectif des eaux usées, les propriétés doivent être dotées d'un système d'Assainissement Non Collectif (ANC) conforme à la réglementation en vigueur et aux dispositions prévues par le règlement intercommunal du Service Public de l'Assainissement Non Collectif (SPANC) et aux objectifs de protection des milieux naturels établis par la réglementation.

Ce dispositif est conçu de façon à permettre le branchement sur le réseau collectif dès sa réalisation, dès lors qu'un système d'assainissement collectif est programmé.

Le dispositif de traitement individuel des eaux usées doit être adapté selon les secteurs de la commune à la nature des sols, à la vulnérabilité des nappes phréatiques, à la topographie, à la perméabilité naturelle des sols.

L'unité foncière, issue ou non d'une division, doit avoir, pour être constructible, une superficie suffisante pour permettre la réalisation d'un système d'assainissement individuel et pour garantir la gestion des eaux pluviales ainsi que le prévoient les dispositions ci-dessus.

7.3 - RESEAUX DIVERS

Toute construction à usage d'habitation ou d'activités doit être raccordée aux réseaux publics d'électricité, présentant des caractéristiques suffisantes pour répondre aux besoins de la nouvelle construction.

Les ouvrages, de quelque nature qu'ils soient, doivent être implantés en souterrain de la construction jusqu'au point de raccordement avec le réseau public. Ces dispositions devront être prises en compte dans tous les cas, notamment lors de divisions de terrain ou de changement de destination d'un bâtiment.

Tout terrain rendu constructible devra prévoir les aménagements nécessaires à l'installation de la fibre optique et autres réseaux de communication électronique.

7.4 - COLLECTE DES DECHETS

Toute opération ou construction nouvelle doit être dotée d'un dispositif de gestion des déchets adapté aux besoins des utilisateurs et aux réglementations en vigueur.

Pour toute opération de plus de deux logements, il sera aménagé un emplacement collectif pour la collecte des déchets et le tri sélectif.

Par ailleurs, le pétitionnaire devra se référer au règlement intercommunal des déchets fourni en annexe du dossier de PLU.

TITRE II : DISPOSITIONS APPLICABLES AUX ZONES A URBANISER

ZONE 1AU

La zone à urbaniser (1AU) correspond aux secteurs ouverts à l'urbanisation, à vocation économique ou résidentielle.

Cette zone est ouverte à l'urbanisation au sens de de l'article R.151-20 du Code l'urbanisme, délimité aux documents graphiques et faisant l'objet d'une orientation d'aménagement et de programmation (OAP) présentée en pièce n°4 du dossier de PLU.

Elle comprend :

- *Un secteur 1AUh correspondant au secteur Côte au Prieur ;*
- *Un secteur 1AUx correspondant au secteur localisé en entrée Sud du village.*

Une partie des zones à urbaniser est couverte par le Plan de Prévention des Risques d'Inondation (PPRI) de la rivière de l'Eure sur le territoire des communes de Maintenon à Montreuil. Dans les secteurs concernés, les occupations et utilisations du sol définies ci-après sont soumis à la prise en compte de leurs prescriptions réglementaires.

ARTICLE 1 – ZONE 1AU – INTERDICTION ET LIMITATION DE CERTAINS USAGES ET AFFECTATIONS DES SOLS, CONSTRUCTIONS ET ACTIVITES

Sur l'ensemble des secteurs sont autorisés :

- Les affouillements et les exhaussements à condition que leur superficie ne soit pas supérieure à 100 m², que leur hauteur ou leur profondeur n'excède pas 2 m et qu'ils soient directement liés à :
 - o Des travaux de construction autorisés sur la zone,
 - o Des aménagements paysagers ou hydrauliques,
 - o Des aménagements de voiries ou d'aires de stationnement autorisées sur la zone,
 - o L'aménagement d'espaces publics,
 - o Des recherches archéologiques.
- La reconstruction à l'identique en cas de sinistre, dans un délai de 10 ans et sous réserve que le bâtiment détruit ait été régulièrement édifié.

En secteur 1AUh, sont seuls autorisés : Les constructions à usage d'habitations.

En secteur 1AUx, sont seuls autorisés : Les constructions à vocation de commerces, d'artisanat, d'activités de services et de bureaux.

Dans les secteurs soumis à Orientation d'Aménagement et de Programmation identifiés au plan de zonage, les occupations et utilisations des sols citées ci-avant sont autorisées, dès lors qu'elles :

- Sont projetées, soit lors de la réalisation d'une opération d'ensemble qui couvre tout ou partie du secteur considéré, soit au fur et à mesure de la réalisation des équipements internes à chaque secteur tels qu'ils sont prévus par les Orientations d'Aménagement et de Programmation par secteur et par le règlement ;

- Sont desservies par des voiries et par des réseaux divers ayant une capacité suffisante au regard de l'opération projetée et en cohérence avec les dessertes envisagées par le schéma d'aménagement de l'OAP ;
- Ne sont pas de nature à compromettre l'aménagement cohérent de l'ensemble du secteur, dans le cas où l'opération ne concerne qu'une partie du secteur concerné par l'OAP ;
- Respectent les règles édictées par le présent règlement sur tous les lots ou unité foncière issus de la division, dans le cas, d'un lotissement ou de la construction, sur une même unité foncière, de plusieurs bâtiments dont le terrain d'assiette doit faire l'objet d'une division en propriété ou en jouissance.

ARTICLE 2 – ZONE 1AU – VOLUMETRIE ET IMPLANTATION DES CONSTRUCTIONS

La reconstruction à l'identique, suivant l'article 1 de ce règlement, est autorisée.

2.1 – EMPRISE AU SOL DES CONSTRUCTIONS

En secteur 1AUh : L'emprise au sol des constructions ne doit pas excéder 40% de la parcelle.

En secteur 1AUx : L'emprise au sol des constructions ne doit pas excéder 60% de la parcelle.

2.2 – HAUTEUR DES CONSTRUCTIONS

Sur l'ensemble des secteurs :

Dans tous les cas, la hauteur est calculée par rapport au terrain naturel avant travaux.

Dans le cas de terrain en pente, la hauteur maximale prise en compte sera calculée selon la moyenne des hauteurs mesurées au faîtage.

Les extensions et les adjonctions respectent les mêmes dispositions que la construction principale.

Pour les annexes, lorsqu'elles sont autorisées, la hauteur maximale ne peut excéder 3,50 m au faîtage.

En secteur 1AUh : La hauteur des constructions est limitée à 6 m au faîtage, soit un gabarit de type rez-de-chaussée avec des combles aménageables (R+Combles).

En secteur 1AUx : La hauteur des constructions est limitée à 12 m au faîtage.

Toutefois, la hauteur des constructions à usage d'activité économique doit répondre aux besoins techniques et de fonctionnement de la structure. Par conséquent, des hauteurs différentes de celle définie ci-dessus peuvent être autorisées ou prescrites dans les cas décrits ci-après :

- Dans le cas où des raisons techniques l'imposent ;
- Dans le cas d'un aménagement ou d'une transformation de bâtiments existants dans le volume initialement existant avant travaux.

2.3 – IMPLANTATION DES CONSTRUCTIONS PAR RAPPORT AUX VOIES ET EMPRISES PUBLIQUES

Sur l'ensemble des secteurs :

Pour l'unité foncière située à l'angle de deux rues, la règle générale s'applique au regard de chaque voie. Toutefois, dans le cas où la configuration parcellaire rend l'application de ces principes techniquement impossible, un recul différent pourra être autorisé. Le pétitionnaire s'assurera de l'implantation la plus adaptée à l'environnement de la construction.

Des aménagements paysagers détaillés à l'article 4 seront réalisés afin d'assurer l'insertion des constructions dans le paysage environnant.

Les extensions et les adjonctions respectent les mêmes dispositions que la construction principale.

En secteur 1AUh : Les constructions principales doivent observer un recul de 3 m par rapport à l'alignement de la voie ou de l'emprise publique ou privée ouverte à la circulation générale ou un chemin rural.

En secteur 1AUx : Les constructions doivent s'implanter à l'alignement ou observer un recul de 5 m par rapport à l'alignement de la voie ou de l'emprise publique ou privée ouverte à la circulation générale ou un chemin rural.

Toutefois, l'implantation doit répondre aux besoins techniques et de fonctionnement de la structure. Par conséquent, un recul supérieur peut être autorisé, sans pour autant dépasser 10 m.

2.4 – IMPLANTATION DES CONSTRUCTIONS PAR RAPPORT AUX LIMITES SEPARATIVES

Sur l'ensemble des secteurs :

Les extensions et les adjonctions respectent les mêmes dispositions que la construction principale.

En secteur 1AUh : Les constructions principales pourront s'implanter sur une ou plusieurs limites séparatives donnant sur une voie de desserte principale.

En cas de retrait, la marge de recul devra être de 3 m minimum pour les façades et pignons aveugles et de 5 m minimum pour les façades comportant des baies.

En secteur 1AUx : Les constructions peuvent être implantées soit en limite séparative donnant sur une voie de desserte principale, soit en retrait de celle-ci :

- Tout mur de façade ou mur pignon implanté sur une limite séparative doit être un mur aveugle. Les jours de souffrance sont tolérés ;
- En cas d'implantation en retrait, la distance du bâtiment par rapport à la limite séparative devra être de 3 m.

2.5 – IMPLANTATION DES CONSTRUCTIONS LES UNES PAR RAPPORT AUX AUTRES SUR UNE MEME UNITE FONCIERE

Sur l'ensemble des secteurs :

L'implantation des constructions doit garantir une consommation économe de l'espace, en permettant sur une même unité foncière, l'implantation de constructions futures, dans un souci d'optimisation de l'espace.

L'implantation des constructions les unes par rapport aux autres sur une même unité foncière n'est pas réglementée.

ARTICLE 3 – ZONE 1AU – QUALITE URBAINE, ARCHITECTURALE, ENVIRONNEMENTALE ET PAYSAGERE

Dans ce qui suit et sur l'ensemble des secteurs :

La reconstruction à l'identique en cas de sinistre est autorisée suivant l'article 1.

D'une manière générale, les constructions autorisées devront être intégrées en harmonie avec le paysage naturel ou urbain dans lequel elles seront situées, tant par leur volume que par leur architecture, les matériaux employés, les couleurs et les dispositifs liés aux énergies renouvelables.

L'autorisation d'utilisation du sol, de bâtir ou de clôturer, pourra être refusée ou n'être accordée que sous réserve de prescriptions particulières, si l'opération en cause, par sa situation, ses dimensions, son architecture ou son aspect extérieur, est de nature à porter atteinte :

- Au caractère ou à l'intérêt des lieux avoisinants ;
- Au site, aux paysages naturels ou urbains.

Les accessoires de réception d'ondes (paraboles, antennes...) et autres équipements techniques (puit canadien, pompe à chaleur, climatisation...) devront rester discrets depuis le domaine public.

Les équipements de type transformateur électrique ou poste de détente de gaz doivent prendre en compte par leur implantation et/ou leur traitement la qualité de l'environnement dans lequel ils s'insèrent.

Les zones de stockage et les installations similaires seront implantées de telle manière qu'elles ne soient pas visibles de la voie publique et sous réserve de ne pas causer de nuisances visuelles pour le voisinage.

3.1 – VOLUMETRIE / MATERIAUX

Sur l'ensemble des secteurs :

La volumétrie devra s'adapter à l'usage et aux conditions d'exploitation, dans la limite des hauteurs définies à l'article 2 de ce règlement.

Il n'est recommandé d'utiliser qu'un nombre réduit de matériaux. Par ailleurs, ces derniers et leur mise en œuvre devront être compatibles et en harmonie avec les coloris de façade et de toiture du secteur ainsi que les caractéristiques des matériaux utilisés de façon traditionnelle dans la région, afin d'éviter tout pastiche d'une architecture originaire d'une autre région ou d'un autre pays.

Les constructions devront prendre en compte dans la mesure du possible et en fonction de leur usage, les objectifs du développement durable et la préservation de l'environnement tout en s'inscrivant en harmonie avec le paysage urbain existant en :

- Privilégiant les matériaux renouvelables, récupérables, recyclables ;
- Intégrant des dispositifs de récupération de l'eau de pluie ;
- Prévoir une isolation thermique qui limite les déperditions l'hiver et les apports de chaleur l'été pour réduire la consommation d'énergie ;
- Privilégiant l'utilisation des énergies renouvelables, solaires (utilisation passive et active de l'énergie solaire), géothermie... et des énergies recyclées ;
- Orienter les bâtiments pour favoriser la récupération des apports solaires et valoriser la lumière naturelle pour limiter les dépenses énergétiques.

Sont interdits :

- Tout pastiche d'architecture étrangère à la région ;
- Toute imitation grossière de matériaux traditionnels ;
- L'emploi à nu de matériaux destinés à être recouverts (d'aspect béton, parpaing...) ;
- L'emploi de couleurs vives pour les enduits, menuiseries extérieures et clôtures ;
- L'emploi de matériaux non destinés à la construction.

Les constructions présentant une architecture atypique non conforme aux règles énoncées ci-dessus, pourraient être acceptées si le projet présente une certaine qualité architecturale et une bonne insertion dans le milieu environnant.

3.2 – TOITURES

Sur l'ensemble des secteurs :

Les toitures seront à deux pans et devront présenter une simplicité de volume et une unité de conception. Pour les extensions reprenant le principe d'une toiture à deux pans, celle-ci devra être en harmonie avec celle du bâtiment existant.

Les toitures à un seul pan ne sont autorisées que pour les extensions et les annexes accolées à un bâtiment existant ou un mur de clôtures.

Les toitures des constructions principales devront être prioritairement d'aspect :

- Tuiles plates de pays (60 à 70 au m²) de teinte rouge vieilli au brun vieilli non uniforme ;
- Ardoise (40 x 24).

De manière générale, les toitures pourront être constituées de matériaux reprenant l'aspect, l'assemblage et la couleur des couvertures traditionnelles du secteur. Les teintes mates sont privilégiées (brun rouge, rouge vieilli à brun vieilli, gris foncé...) afin d'atténuer leur impact dans le paysage.

Des ouvrages indispensables au fonctionnement des bâtiments (VMC, climatisation...) peuvent être réalisés en toiture à condition qu'ils soient de faible volume, non visibles depuis l'espace public et intégrés à la conception architecturale d'ensemble.

Le traitement des toitures facilitera l'intégration de capteurs solaires (ou de cellules photovoltaïques) et de dispositifs de récupération d'eau pluviale, de manière à ce que ces installations restent discrètes.

De manière générale, les surfaces destinées à la captation d'énergie peuvent être réalisées en toiture, à condition que ces installations restent discrètes depuis l'espace public et qu'elles ne remettent pas en cause les caractéristiques architecturales des constructions concernées.

Des structures de type verrière sont autorisées. Dans le cas de la réalisation d'une couverture pleine, les principes précédents s'appliquent.

Pour les extensions en matériaux verriers, une pente de toit différente que celle de la construction principale est autorisée, à condition d'être en harmonie avec le bâtiment existant.

Les toitures terrasses sont autorisées, végétalisés ou non, sont autorisées à condition que leur intégration dans l'environnement paysager soit assurée.

Les toitures en matériaux ondulés et pan de toiture allant jusqu'au sol sont interdits.

Les capteurs solaires doivent s'intégrer harmonieusement à la toiture et demeurer non visibles depuis la voie publique. Les surfaces de captation d'énergie sont en harmonie avec la couleur des matériaux de toiture. Les dispositifs éoliens ne devront pas être visibles depuis l'espace public.

La surface des toitures terrasses sera traitée en teinte claire non réfléchissante.

3.3 – FAÇADES

Sur l'ensemble des secteurs :

Les façades doivent permettre une intégration en harmonie avec le paysage naturel ou urbain dans lequel seront situées les constructions, tant par les matériaux employés que par leurs couleurs.

Les enduits doivent avoir un aspect sans relief marqué, être réalisés sans fioriture particulière qui serait incompatible avec la sobriété de l'architecture locale.

Une même façade ne peut recevoir plus de deux teintes de camaïeux différentes d'enduit. Par ailleurs, dans le cas où deux teintes seraient utilisées, il sera respecté un principe de proportion d'un tiers dédié au soubassement et de deux tiers dédiés à l'enduit ou au bardage.

Le blanc et les teintes vives sont interdits.

Les coffrets, compteurs et autres dispositifs liés à la desserte par les réseaux doivent être intégrés dans l'épaisseur ou la composition de la façade, ou de la clôture.

Les appareils de climatisation, les prises ou rejets d'air type « ventouse », les conduits ainsi que les antennes paraboliques sont interdits sur les façades vues depuis l'espace public. Toutefois, leur intégration sur les façades non visibles depuis l'espace public pourra être tolérée dans les allèges, les appuis, ou les linteaux des ouvertures existantes, à condition que ce dispositif ne crée pas de nuisance pour le voisinage.

Dans tout secteur où les activités sont autorisées, les aménagements des façades des constructions à destination de commerce et activités de services ne doivent pas dépasser en hauteur les appuis de fenêtres du premier étage. Toute saillie (hors enseigne et dispositif d'éclairage) par rapport à l'alignement du gros œuvre général de la construction est interdite.

En secteur 1AUh : En cas d'implantation sur une limite séparative, tout mur de façade ou mur pignon doit être un mur aveugle.

Les bardages en matériaux d'aspect bois, ardoise ou zinc sont seuls autorisés.

En secteur 1AUx : Afin d'assurer une bonne insertion de la construction dans le paysage et son environnement proche, les façades doivent privilégier des teintes sobres et mûtes telles que le beige, le beige-gris, le jaune sable et le vert.

L'aspect enduit de ciment gris est interdit.

3.4 – OUVERTURES

Sur l'ensemble des secteurs :

Les ouvertures en façade sont organisées dans un souci d'unité et de cohérence de celle-ci.

Tous les percements de toiture doivent être en harmonie avec la composition de la façade dans leur forme et avoir des teintes de tonalité en accord avec celle de la toiture.

Les stores et volets roulants dont le caisson est extérieur sont interdits, à l'exception des constructions existantes pour lesquelles le coffre peut être toléré à l'extérieur de la construction, à condition qu'il soit intégré au linteau ou protégé d'un cache.

En secteur 1AUh : Les ouvertures en pignon sur le chemin de la Côte du prieur sont interdites.

Les menuiseries (fenêtres, portes, volets) seront peintes d'un ton doux.

Les percements des toitures sont constitués par des lucarnes rampantes, pendantes, à croupe ou en bâtière.

En secteur 1AUx : Les ouvertures ne sont pas réglementées.

3.5 – CLOTURES ET PORTAILS

Sur l'ensemble des secteurs :

Les clôtures doivent contribuer à créer ou à maintenir l'aspect de la rue et respecter l'harmonie créée par les bâtiments existants et par le site. Leur traitement, le choix des matériaux et des couleurs doivent bien s'intégrer à l'environnement dans lequel elles s'inscrivent.

Une attention particulière doit donc être apportée en :

- Évitant la multiplicité des matériaux ;
- Recherchant la simplicité des formes et des structures.

Les clôtures composées de haies seront réalisées à partir d'essences locales dont une liste de recommandations est disponible en annexe du présent document. Les haies monotypées de thuyas, lauriers ou cupressus sont interdites.

Sont interdits :

- Les clôtures en matériaux d'aspect plaque béton ;
- Les clôtures à base de panneaux pleins en matériaux d'aspect bac acier ;
- Les clôtures non pérennes (en matériaux d'aspect bambou, canisses, bâche, etc.) ;
- Les clôtures constituées de matériaux employés à nu destinés à être recouverts ;
- Tous les matériaux d'usage temporaire et non destiné à la construction.

Les transformateurs électriques et coffrets techniques devront être intégrés dans les clôtures.

En secteur 1AUh : La hauteur maximale des clôtures est de 1,80 m dans tous les cas d'implantation.

Pour les clôtures sur rues, sont autorisées :

- Les clôtures composées d'une grille ou d'une lisse sur mur bahut, surmontés d'un chaperon traditionnel ;
- Les clôtures ajourées, doublée ou non d'une haie vive d'essence locale.

Pour les clôtures en limites séparatives, sont seules autorisées les haies vives d'essences locales, doublées ou non d'un grillage.

En secteur 1AUx : La hauteur maximale des clôtures est de 2 m dans tous les cas d'implantation.

Pour les clôtures sur rues, sont autorisées :

- Les murs pleins enduits ou maçonnés, surmontés ou non d'un chaperon traditionnel ;
- Les clôtures composées d'une grille ou d'une lisse sur mur bahut, surmontés ou non d'un chaperon traditionnel.

Pour les clôtures en limites séparatives, sont autorisées :

- Les murs pleins enduits ou maçonnés, surmontés ou non d'un chaperon ;
- Les clôtures composées d'un grillage doublé ou non d'une haie vive d'essences locales.

3.6 – ÉNERGIES RENOUVELABLES

Les surfaces destinées à la captation d'énergie peuvent être réalisées en façade ou en toiture, à condition que ces installations restent discrètes depuis l'espace public.

Les capteurs solaires implantés en toiture sont autorisés sous réserve des conditions suivantes :

- Qu'ils soient de teinte sombre uniforme, y compris les supports et cadres visibles, afin de s'intégrer harmonieusement à la toiture ;

- Qu'ils soient encastrés dans la couverture. Leur pose se fera sans saillie par rapport à la couverture dans le cas d'une toiture en pente et l'implantation des panneaux sera limitée en une bande homogène en partie basse de la toiture, au plus près de l'égout.

Les installations de production d'électricité grâce à l'énergie solaire, implantées au sol et visibles depuis l'espace public sont interdites.

Les installations de production d'électricité utilisant l'énergie mécanique du vent ne doivent pas être visibles depuis l'espace public.

Les installations de production d'électricité ou de chaleur extraites du sol devront soit :

- Être intégrées à la construction principale,
- Être intégrées dans une annexe comprenant une isolation acoustique stoppant les nuisances sonores.

En cas d'impossibilité technique de réalisation de ces deux règles, ces installations ne devront pas être implantées en limite séparative et devront s'éloigner de celle-ci de 3 m minimum.

ARTICLE 4 – ZONE 1AU – TRAITEMENT ENVIRONNEMENTAL ET PAYSAGER DES ESPACES NON BATIS ET ABORDS DES CONSTRUCTIONS

Dans ce qui suit et sur l'ensemble des secteurs : La reconstruction à l'identique en cas de sinistre est autorisée suivant l'article 1.

4.1 – ASPECTS QUALITATIFS

Sur l'ensemble des secteurs :

Les arbres de hautes tiges remarquables qui seraient amenés à être supprimés pour la réalisation d'une opération devront être remplacés.

Les marges de retrait sur limites séparatives jouxtant une zone d'habitat doivent être plantées.

Toutes les plantations, qu'il s'agisse d'arbres de haute tige ou de haies, doivent être réalisées à partir d'essences locales.

Le choix des essences et des végétaux sur les espaces libres se fera notamment en fonction de leurs capacités de captation et de rétention des polluants.

Les haies végétales monotypes sont autorisées à la condition que les plantations effectuées soient choisies parmi la liste des essences locales en annexe. De même, les essences invasives identifiées en annexe du présent règlement sont interdites.

Conformément à la loi n° 2006-1772 du 30 décembre 2006 sur l'eau et les milieux aquatiques, on veillera à limiter l'imperméabilisation des surfaces de stationnement et de circulation. Il convient de privilégier les espaces minéraux sablés, dallés ou pavés de préférence aux espaces bitumés ou enrobés.

Les stationnements à l'air libre doivent faire l'objet d'un traitement paysager différenciant les zones de circulation et les zones de stationnement permettant leur bonne intégration paysagère.

4.2 - ASPECTS QUANTITATIFS

Sur l'ensemble des secteurs :

Les aires de stationnement à l'air libre doivent être plantées à raison d'un arbre de haute tige pour 4 places de stationnement. Les espaces libres restants seront aménagés en espaces verts.

Les aires de stationnement réalisées en sol mixte (végétal/minéral) sont prises en compte pour 50% de leur surface dans le pourcentage global d'espace en pleine terre de l'unité foncière. Les toitures

terrasses couvertes en végétal seront prises en compte pour 100% de leur surface dans le pourcentage global d'espace en pleine terre de l'unité foncière.

En secteur 1AUh : Le coefficient de pleine terre devra être d'au moins 50% de l'unité foncière.

En secteur 1AUx : Le coefficient de pleine terre devra être d'au moins 25% de l'unité foncière.

ARTICLE 5 – ZONE 1AU – STATIONNEMENT

5.1 – DISPOSITIONS GENERALES

Lorsque le règlement impose la réalisation d'aires de stationnement pour les véhicules motorisés, celles-ci peuvent être réalisées sur le terrain d'assiette ou dans son environnement immédiat.

Lorsque le bénéficiaire du permis ou de la décision de non-opposition à une déclaration préalable ne peut pas satisfaire à ces obligations, il peut être tenu quitte de ces obligations en justifiant, pour les places qu'il ne peut réaliser lui-même, soit de l'obtention d'une concession à long terme dans un parc public de stationnement existant ou en cours de réalisation et situé à proximité de l'opération, soit de l'acquisition ou de la concession de places dans un parc privé de stationnement répondant aux mêmes conditions.

Lorsqu'une aire de stationnement a été prise en compte dans le cadre d'une concession à long terme ou d'un parc privé de stationnement, au titre des obligations prévues aux articles L.151-30 et L.151-32, elle ne peut plus être prise en compte, en tout ou en partie, à l'occasion d'une nouvelle autorisation.

Le stationnement des véhicules correspondant aux besoins de l'immeuble à construire doit être assuré par des installations propres en dehors des voies ouvertes à la circulation publique et des voies de desserte internes aux établissements publics.

Les aires de stationnement aménagées en surface doivent être localisées de manière à être le moins visible possible depuis l'espace public.

Toute opération devra être en conformité avec la Loi n° 2005-102 du 11 février 2005 pour l'égalité des droits et des chances, la participation et la citoyenneté des personnes handicapées.

Le traitement du sol des aires de stationnement à l'air libre devra limiter l'imperméabilisation et favoriser l'infiltration des eaux pluviales de ruissellement (sauf pour les zones de circulation).

Tel précisé à l'article 4 de ce règlement, les stationnements à l'air libre doivent faire l'objet d'un traitement paysager différenciant les zones de circulation et les zones de stationnement permettant leur bonne intégration paysagère et doivent être plantés à raison d'un arbre de haute tige pour 4 places de stationnement. Les espaces libres restants seront aménagés en espaces verts.

Le besoin en stationnement des véhicules est calibré en fonction des constructions ou installations autorisées sur le secteur.

5.2 – DISPOSITIONS DIVERSES

CONSTRUCTIONS A USAGE D'HABITATION

Pour le stationnement des vélos, il est exigé :

- 1 place par logement pour les constructions à vocation de logement ;
- 1 place par logement pour les logements locatifs sociaux ;
- Une place supplémentaire par tranche de 25 m² de surface de plancher, au-delà de 200 m² de surface de plancher totale, dans la limite de 5 places.

Pour le stationnement des véhicules, il est exigé :

- 2 places par logement pour les constructions à vocation de logement ;
- 1 place par logement pour les logements locatifs sociaux ;
- Une place supplémentaire par tranche de 40 m² de surface de plancher, au-delà de 200 m² de surface de plancher totale, dans la limite de 5 places.

Le garage compte pour une place de stationnement.

Les places commandées ne sont pas prises en compte dans les conditions énumérées ci-dessus.

CONSTRUCTIONS DESTINEES AUX COMMERCEs, ACTIVITES DE SERVICES ET BUREAUX

En secteur 1AUx : Il devra être aménagé une surface suffisante pour le stationnement et l'évolution des camions et véhicules utilitaires divers.

Il sera créé une place de stationnement pour 50 m² de surface de plancher nouvellement créée.

Les places de stationnement seront mutualisées à raison d'une place par tranche de 30 m² de surface de plancher.

ARTICLE 6 – ZONE 1AU – DESSERTE PAR LES VOIES PUBLIQUES OU PRIVEES

Pour être constructible, une unité foncière doit avoir accès à une voie publique ou privée, directement ou par l'intermédiaire d'un passage aménagé sur fonds voisin (article 682 du Code civil).

Les accès doivent présenter des caractéristiques permettant de satisfaire aux exigences de sécurité, de défense contre l'incendie, de protection civile.

Les dimensions, formes et caractéristiques techniques des voies ainsi que leur profil doivent être adaptées aux usages qu'elles supportent ou aux opérations qu'elles doivent desservir, dans le respect de la sécurité publique.

Aucune opération ne doit prendre accès sur les chemins agricoles, chemins ruraux et sur les chemins d'accès aux surfaces forestières.

L'ouverture de toute voie privée non destinée à desservir une installation existante ou autorisée est interdite.

Les voies en impasse doivent comporter à leur extrémité une placette de retournement d'un gabarit suffisant permettant aux véhicules, quel que soit leur catégorie, d'y faire demi-tour sans marche arrière.

De manière générale, des espaces de manœuvre suffisants doivent être aménagés pour permettre les évolutions des véhicules de toute catégorie, et leur retournement.

Lorsque les accès d'une construction, d'un établissement ou d'une installation se font à partir de routes départementales, ces accès doivent être aménagés de manière à ce que la visibilité vers la voie soit assurée sur une distance d'au moins 50 m de part et d'autre de la voirie d'accès.

ARTICLE 7 – ZONE 1AU – DESSERTE PAR LES RESEAUX

7.1 - ALIMENTATION EN EAU POTABLE

Le branchement sur le réseau d'eau potable public est obligatoire pour toute construction, aménagement ou installation qui requiert une alimentation en eau. En outre, les canalisations ou tout autre moyen équivalent doivent être suffisants pour assurer une défense incendie et conformes aux normes en vigueur.

7.2 – ASSAINISSEMENT

7.2.1 - EAUX PLUVIALES

L'ensemble des prescriptions du règlement d'assainissement intercommunal relatives aux eaux pluviales doit être respecté.

Le principe de gestion des eaux pluviales est le rejet au milieu naturel sur l'unité foncière, sans rejet dans les réseaux collectifs publics. Ce rejet au milieu naturel peut s'effectuer par infiltration dans le sol ou par écoulement dans des eaux superficielles. Dans tous les cas, des solutions limitant les quantités d'eaux de ruissellement ainsi que leur pollution devront être recherchées.

Tout ou partie des eaux pluviales ne sera accepté dans le réseau public que dans la mesure où l'utilisateur démontrera que l'infiltration ou la rétention, sur son unité foncière, ne sont pas possibles ou insuffisantes, ou que le rejet en milieu naturel n'est pas possible.

Cette évacuation sera obligatoirement séparée des eaux usées et raccordée par un débit de fuite limité au réseau public, par un branchement distinct de celui des eaux usées.

Les surfaces imperméabilisées destinées au stationnement pourraient faire l'objet d'un prétraitement de débouage déshuilage avant tout rejet dans un système de gestion des eaux pluviales.

7.2.2 – EAUX USEES

Le branchement, par des canalisations souterraines, est obligatoire sur le réseau collectif d'assainissement pour toute construction ou installation engendrant des eaux usées, dans les zones d'assainissement collectif. L'ensemble des prescriptions du règlement d'assainissement intercommunal relatives aux eaux usées doit être respecté.

La gestion d'eaux usées provenant d'installations industrielles ou artisanales (eaux autres que domestiques) est subordonnée à un prétraitement approprié pour être conforme aux normes admissibles. L'autorisation de rejet vers un réseau public de collecte peut être accompagnée d'un arrêté spécial de déversement.

Les eaux usées ne doivent pas être déversées dans le réseau d'eaux pluviales dans le cas d'un réseau d'assainissement séparatif.

Dans les zones non desservies par un système d'assainissement collectif des eaux usées, les propriétés doivent être dotées d'un système d'Assainissement Non Collectif (ANC) conforme à la réglementation en vigueur et aux dispositions prévues par le règlement intercommunal du Service Public de l'Assainissement Non Collectif (SPANC) et aux objectifs de protection des milieux naturels établis par la réglementation.

Ce dispositif est conçu de façon à permettre le branchement sur le réseau collectif dès sa réalisation, dès lors qu'un système d'assainissement collectif est programmé.

Le dispositif de traitement individuel des eaux usées doit être adapté selon les secteurs de la commune à la nature des sols, à la vulnérabilité des nappes phréatiques, à la topographie, à la perméabilité naturelle des sols.

L'unité foncière, issue ou non d'une division, doit avoir, pour être constructible, une superficie suffisante pour permettre la réalisation d'un système d'assainissement individuel et pour garantir la gestion des eaux pluviales ainsi que le prévoient les dispositions ci-dessus.

7.3 - RESEAUX DIVERS

Les ouvrages, de quelque nature qu'ils soient, doivent être implantés en souterrain de la construction jusqu'au point de raccordement avec le réseau public. Ces dispositions devront être prises dans tous les cas, notamment lors de divisions d'unité foncière ou de changement de destination d'un bâtiment.

7.4 - COLLECTE DES DECHETS

Toute opération ou construction nouvelle doit être dotée d'un dispositif de gestion des déchets adapté aux besoins des utilisateurs et aux réglementations en vigueur.

Par ailleurs, le pétitionnaire devra se référer au règlement intercommunal des déchets fourni en annexe du dossier de PLU.

TITRE III : DISPOSITIONS APPLICABLES AUX ZONES AGRICOLES

ZONE A

La zone agricole (A) correspond aux espaces dédiés à l'activité agricole, équipés ou non, à protéger en raison du potentiel agronomique, biologique et économique.

Elle comprend :

- *Un sous-secteur Ap correspondant aux zones inconstructibles ;*
- *Des éléments de paysage identifiés au titre de l'article L.151-23 du Code l'urbanisme.*

Une partie de la zone agricole est couverte par le Plan de Prévention des Risques d'Inondation (PPRI) de la rivière de l'Eure sur le territoire des communes de Maintenon à Montreuil. Dans les secteurs concernés, les occupations et utilisations du sol définies ci-après sont soumis à la prise en compte de leurs prescriptions règlementaires.

ARTICLE 1 – ZONE A – INTERDICTION ET LIMITATION DE CERTAINS USAGES ET AFFECTATIONS DES SOLS, CONSTRUCTIONS ET ACTIVITES

Dans l'ensemble de la zone A, à l'exception du sous-secteur Ap, sont interdites toutes les utilisations et occupations du sol, exceptés :

- Les constructions et installations nécessaires à l'exploitation agricole ;
- Les bâtiments liés à la diversification sur le site de l'exploitation ;
- Les logements de fonctions, sous réserve des conditions suivantes :
 - o Être directement nécessaires à l'exploitation agricole ;
 - o Être situées à 50 m au plus des constructions et installations à usage agricole existantes en formant un ensemble compact et cohérent avec les autres bâtiments d'exploitation existants ;
 - o Dans la limite de 1 logement par exploitation.
- De l'aménagement, la réhabilitation et l'amélioration des constructions existantes à vocation d'habitation nécessaires à l'activité agricole, dans la limite de :
 - o 30 m² d'emprise au sol pour les extensions et les adjonctions, la hauteur maximum respectant celle de la construction principale,
 - o 20 m² d'emprise au sol pour les annexes et dans un périmètre de 15 m au plus de la construction principale, à hauteur de 3,50 m maximum au faîtage.
- Les abris pour animaux, dans la limite de 50 m² d'emprise au sol par unité foncière et d'une hauteur de 3 m maximale au faîtage ;
- Les équipements d'intérêt collectif et services publics dès lors qu'ils :
 - o Ne sont pas incompatibles avec l'exercice d'une activité agricole, pastorale ou forestière,
 - o Ne portent pas atteinte à la sauvegarde des espaces naturels et des paysages.
- Les clôtures ;
- La reconstruction à l'identique en cas de sinistre, dans un délai de 10 ans et sous réserve que le bâtiment détruit ait été régulièrement édifié ;

- Les affouillements et exhaussements du sol à condition qu'ils soient directement liés à :
 - o Des travaux de construction autorisés sur la zone,
 - o Des aménagements paysagers ou hydrauliques,
 - o Des aménagements de voirie ou d'aires de stationnement,
 - o L'aménagement d'espace public,
 - o Des recherches archéologiques.

En outre, les constructions nouvelles ne pourront en aucun cas être implantées à moins de 50 m de la lisière d'un espace boisé d'une superficie supérieure ou égale à 10 ha.

En sous-secteur Ap, sont interdites toutes les utilisations et occupations du sol.

ARTICLE 2 – ZONE A – VOLUMETRIE ET IMPLANTATION DES CONSTRUCTIONS

Dans ce qui suit et sur l'ensemble de la zone : Les constructions et installations nécessaires aux services publics d'intérêt collectif ou à usage d'infrastructure ne sont pas réglementées.

2.1 – EMPRISE AU SOL DES CONSTRUCTIONS

CONSTRUCTIONS A VOCATION AGRICOLE : L'emprise au sol des constructions à vocation agricole n'est pas réglementée, à l'exception des abris pour animaux.

L'emprise au sol des abris pour animaux ne devra pas dépasser 50 m² par unité foncière.

CONSTRUCTIONS A VOCATION D'HABITATION : L'emprise au sol de l'ensemble des constructions ne peut excéder 40% de l'unité foncière, dans la limite de 200 m².

L'emprise au sol des extensions et des adjonctions ne peut excéder 30 m².

L'emprise au sol des annexes ne peut excéder 20 m².

2.2 – HAUTEUR DES CONSTRUCTIONS

Sur l'ensemble de la zone :

Dans tous les cas, la hauteur est calculée par rapport au terrain naturel avant travaux.

Dans le cas de terrain en pente, la hauteur maximale prise en compte sera calculée selon la moyenne des hauteurs mesurées au faîtage.

La hauteur des équipements d'intérêt collectif et services publics doit répondre aux besoins techniques et de fonctionnement de la structure.

La hauteur des constructions à vocation agricole ne peut excéder 10 m au faîtage. Toutefois, en vue de répondre aux besoins techniques et de fonctionnement de la structure, des hauteurs différentes de celle définie ci-avant peuvent être autorisées ou prescrites dans les cas décrits ci-après :

- Dans le cas où des raisons techniques l'imposent ;
- Dans le cas d'un aménagement ou d'une transformation de bâtiments existants dans le volume initialement existant avant travaux.

Les constructions et installations de hauteur supérieure à 10 m seront interdites à l'intérieur d'une marge d'isolement de 50 m par rapport aux zones d'habitation.

La hauteur des abris pour animaux ne peut excéder 3 m au faîtage.

Des dispositions différentes peuvent s'appliquer à la reconstruction à l'identique après sinistre, sans toutefois augmenter la hauteur d'origine.

CONSTRUCTIONS A VOCATION AGRICOLE : La hauteur n'est pas réglementée.

CONSTRUCTIONS A VOCATION D'HABITATION : La hauteur est limitée à 4 m à l'égout du toit, soit un gabarit de type rez-de-chaussée avec combles aménageables (R+Combles).

Les annexes respectent une hauteur maximale de 3,50 m au faîtage, par rapport au terrain naturel avant travaux.

2.3 – IMPLANTATION DES CONSTRUCTIONS PAR RAPPORT AUX VOIES ET EMPRISES PUBLIQUES

Sur l'ensemble de la zone :

Pour l'unité foncière située à l'angle de deux rues, la règle générale s'applique au regard de chaque voie. Toutefois, dans le cas où la configuration parcellaire rend l'application de ces principes techniquement impossible, un recul différent pourra être autorisé. Le pétitionnaire s'assurera de l'implantation la plus adaptée à l'environnement de la construction.

Les constructions à vocation agricole devront observer un recul de :

- 30 m minimum par rapport à la berge d'un cours d'eau ;
- 12 m minimum par rapport à toute autre emprise publique ou par rapport à l'alignement d'une voie publique ou privée ouverte à la circulation générale ou un chemin rural.

Les extensions et les adjonctions respectent les mêmes dispositions que la construction principale.

Des aménagements paysagers détaillés à l'article 4 seront réalisés afin d'assurer l'insertion des constructions dans le paysage environnant.

Des dispositions différentes peuvent s'appliquer à la reconstruction à l'identique après sinistre.

L'implantation des constructions devra être conforme au règlement sanitaire départemental.

2.4 – IMPLANTATION DES CONSTRUCTIONS PAR RAPPORT AUX LIMITES SEPARATIVES

Sur l'ensemble de la zone :

Les constructions pourront s'implanter sur une ou plusieurs limites séparatives.

En cas de retrait, la construction en tout point devra observer une distance au moins égale à la moitié de sa hauteur, avec un 3 m minimum.

Les extensions et les adjonctions respectent les mêmes dispositions que la construction principale.

Des dispositions différentes peuvent s'appliquer à la reconstruction à l'identique après sinistre.

L'implantation des constructions devra être conforme au règlement sanitaire départemental.

2.5 – IMPLANTATION DES CONSTRUCTIONS LES UNES PAR RAPPORT AUX AUTRES SUR UNE MEME UNITE FONCIERE

Sur l'ensemble de la zone :

L'implantation des constructions doit garantir une consommation économe de l'espace en permettant sur une même unité foncière l'implantation de constructions futures, dans un souci d'optimisation de l'espace.

Les besoins de l'activité fixent les règles d'implantation des constructions les unes par rapport aux autres.

ARTICLE 3 – ZONE A – QUALITE URBAINE, ARCHITECTURALE, ENVIRONNEMENTALE ET PAYSAGERE**Sur l'ensemble de la zone :**

Les constructions et installations nécessaires aux services publics d'intérêt collectif ou à usage d'infrastructure ne sont pas règlementées.

D'une manière générale, les constructions autorisées devront être intégrées en harmonie avec le paysage naturel ou urbain dans lequel elles seront situées, tant par leur volume que par leur architecture, les matériaux employés, les couleurs et les dispositifs liés aux énergies renouvelables.

Des dispositions différentes peuvent être autorisées afin de permettre la mise en place de solutions liées au développement durable (capteurs solaires...) sous réserve d'une bonne intégration architecturale, urbaine et paysagère dans le site.

L'autorisation d'utilisation du sol, de bâtir ou de clôturer, pourra être refusée ou n'être accordée que sous réserve de prescriptions particulières, si l'opération en cause, par sa situation, ses dimensions, son architecture ou son aspect extérieur, est de nature à porter atteinte :

- Au caractère ou à l'intérêt des lieux avoisinants ;
- Au site ;
- Aux paysages naturels ou urbains.

Les équipements du type transformateur électrique ou poste de détente de gaz doivent prendre en compte par leur implantation et/ou leur traitement la qualité de l'environnement dans lequel ils s'insèrent.

Les zones de stockage et les installations similaires seront implantées de telle manière qu'elles ne soient pas visibles de la voie publique.

3.1 - VOLUMETRIE / MATERIAUX**Sur l'ensemble de la zone :**

La volumétrie devra s'adapter à l'usage et aux conditions d'exploitation, dans la limite des hauteurs définies à l'article 2 de ce règlement.

Les matériaux et leur mise en œuvre devront être compatibles avec les caractéristiques des matériaux utilisés de façon traditionnelle dans la région, afin d'éviter tout pastiche d'une architecture caractéristique d'une autre région ou d'un autre pays. Les bardages en matériaux d'aspect bois et métalliques sont autorisés.

Les constructions nouvelles devront prendre en compte dans la mesure du possible et en fonction de leur usage, les objectifs du développement durable et la préservation de l'environnement tout en s'inscrivant en harmonie avec le paysage existant :

- Privilégier les matériaux renouvelables, récupérables, recyclables ;
- Intégrer des dispositifs de récupération de l'eau de pluie ;
- Privilégier l'utilisation des énergies renouvelables, solaires (utilisation passive et active de l'énergie solaire), géothermiques et des énergies recyclées.

Sont interdits :

- Tout pastiche d'architecture étrangère à la région ;
- Toute imitation grossière de matériaux traditionnels ;
- Tout matériau réfléchissant ;
- L'emploi à nu de matériaux destinés à être recouverts (d'aspect béton, parpaing...)
- L'emploi de couleurs vives pour les enduits, menuiseries extérieures et clôtures ;
- L'emploi de matériaux non destinés à la construction.

Les constructions présentant une architecture atypique non conforme aux règles énoncées ci-dessus, pourraient être acceptées si le projet présente une certaine qualité architecturale et une bonne insertion dans le milieu environnant.

3.2 – TOITURES

Sur l'ensemble de la zone :

Les toitures devront présenter une simplicité de volume et une unité de conception. Dans le cas d'extension, les nouvelles toitures devront se raccorder correctement avec l'existant.

Les toitures seront à deux pans et reprendront par leur aspect et leur couleur, les couvertures traditionnelles du secteur. Elles devront être prioritairement d'aspect tuile plate de terre cuite, zinc pré-patiné ou bac acier.

Les teintes sombres, mates ou satinées, sont privilégiées (brun rouge, gris foncé...), afin d'atténuer leur impact dans le paysage.

Les toitures végétalisées sont autorisées à la condition de leur bonne intégration dans l'environnement paysager.

Des panneaux translucides d'éclairage naturel pourront être autorisés en bande près du faîtage ou de l'égout.

Des ouvrages indispensables au fonctionnement des bâtiments (VMC, climatisation...) peuvent être réalisés en toiture à condition qu'ils soient de faible volume, non visibles depuis l'espace public et intégrés à la conception architecturale d'ensemble.

Le traitement des toitures facilitera l'intégration de capteurs solaires (ou de cellules photovoltaïques) et de dispositifs de récupération d'eau pluviale.

3.3 - FAÇADES

Sur l'ensemble de la zone :

Afin d'assurer une bonne insertion de la construction dans le paysage et son environnement proche, les façades doivent privilégier des teintes sobres et mates. Le blanc pur, les couleurs vives, de même l'aspect enduit de ciment gris sont interdits.

Une même façade ne peut recevoir plus de deux teintes de camaïeux différents. Par ailleurs, dans le cas où deux teintes seraient utilisées, il sera respecté un principe de proportion d'un tiers dédié au soubassement et de deux tiers dédiés à l'enduit ou au bardage.

Les enduits doivent avoir un aspect sans relief marqué, être réalisés sans fioriture particulière qui serait incompatible avec la sobriété de l'architecture locale.

Les bardages en matériaux d'aspect bois, ardoise ou métallique sont autorisés.

Les coffrets, compteurs et autres dispositifs liés à la desserte par les réseaux doivent être intégrés dans l'épaisseur ou la composition de la façade, ou de la clôture. Toutefois, leur intégration sur les façades non visibles depuis l'espace public pourra être tolérée dans les allèges, les appuis, ou les linteaux des ouvertures existantes, à condition que ce dispositif ne crée pas de nuisance pour le voisinage.

Les appareils de climatisation, les prises, conduits et rejets d'air type « ventouse » doivent être intégrés dans le volume de la construction ou dans le pan de façade sans saillie.

3.4 - OUVERTURES

Sur l'ensemble de la zone : Les ouvertures ne sont pas réglementées.

Les ouvertures en façade sont organisées dans un souci d'unité et de cohérence de celle-ci.

Tous les percements en toiture, doivent être en harmonie avec la composition de la façade dans leur forme et avoir des teintes de tonalité en accord avec celle de la toiture.

3.5 – CLOTURES ET PORTAILS

Sur l'ensemble de la zone :

Le traitement des clôtures, le choix des matériaux et des couleurs doivent bien s'intégrer à l'environnement dans lequel elles s'inscrivent.

Une attention particulière doit être apportée en :

- Évitant la multiplicité des matériaux ;
- Recherchant la simplicité des formes et des structures.

Les clôtures doivent respecter une hauteur maximale de 2 m.

Sont autorisés :

- Les murs pleins enduits ou maçonnés ;
- Les haies vives d'essences locales, doublées ou non d'un grillage rigide.

Les clôtures composées de haies seront réalisées à partir d'essences locales dont une liste de recommandations est disponible en annexe du présent document. Les haies monotypées de thuyas, lauriers ou cupressus sont interdites.

Sont interdits :

- Les clôtures pleines toute hauteur d'aspect plaque béton ;
- Les clôtures à base de panneaux pleins d'aspect bac acier ;
- Les clôtures non pérennes (d'aspect bambou, canisses, bâche, etc.) ;
- Les clôtures constituées de matériaux employés à nu destinés à être recouverts ;
- Tous les matériaux d'usage temporaire ou non destinés à la construction.

3.6 - ÉNERGIES RENOUVELABLES

Les surfaces destinées à la captation d'énergie peuvent être réalisées en façade ou en toiture, à condition que ces installations restent discrètes depuis l'espace public et qu'elles ne remettent pas en cause les caractéristiques architecturales des constructions concernées.

Les capteurs solaires implantés en toiture sont autorisés sous réserve des conditions suivantes :

- De s'intégrer harmonieusement à la toiture ;
- Que leur installation soit réalisée en s'intégrant dans le pan de toiture, sans dépassement ;
- Que les panneaux forment un pan de toiture complet.

Les installations de production d'électricité grâce à l'énergie solaire implantées au sol sont autorisées si elles ne sont pas visibles depuis l'espace public.

Les installations de production d'électricité utilisant l'énergie mécanique du vent ne doivent pas être visibles depuis l'espace public.

Les installations de production d'électricité ou de chaleur extraites du sol devront :

- Soit être intégrées à la construction principale ;
- Soit être intégrées dans une annexe comprenant une isolation acoustique stoppant les nuisances sonores.

En cas d'impossibilité technique de réalisation de l'une de ces deux règles, ces installations ne devront pas être implantées en limite séparative et devront s'éloigner de celle-ci à 3 m minimum.

ARTICLE 4 – ZONE A – TRAITEMENT ENVIRONNEMENTAL ET PAYSAGER DES ESPACES NON BATIS ET ABORDS DES CONSTRUCTIONS

4.1 – ASPECTS QUALITATIFS

Les plantations existantes doivent être maintenues ou remplacées par des plantations en nombre équivalent.

Toutes les plantations, qu'il s'agisse d'arbres de haute tige ou de haies, doivent être réalisées à partir d'essences locales.

Conformément à la loi n° 2006-1772 du 30 décembre 2006 sur l'eau et les milieux aquatiques, on veillera à limiter l'imperméabilisation des surfaces de stationnement et de circulation. Il convient de privilégier les espaces minéraux sablés, dallés ou pavés de préférence aux espaces bitumés ou enrobés.

4.2 - ASPECTS QUANTITATIFS

Il devra être respecté un coefficient de pleine terre d'au moins 20% de l'unité foncière pour les constructions à vocation agricole.

La surface en pleine terre pour les équipements d'intérêt collectif et services publics sera définie en fonction des besoins de fonctionnement du site ou de l'activité.

4.3 – LES ELEMENTS DE PAYSAGE A PRESERVER AU TITRE DE L'ARTICLE L.151-23 DU CODE DE L'URBANISME

Les éléments de patrimoine paysager identifiés au règlement graphique correspondent en zone agricole à la ripisylve de l'Eure.

Tout aménagement doit préserver leur dominante végétale ou leurs caractéristiques paysagères et les plantations existantes de qualité doivent être conservées ou remplacées par des espaces de qualité équivalente. L'implantation d'annexes, de piscine et d'aire de stationnement est interdites dans ces espaces.

Toutes modifications des lieux, ainsi que les mouvements de sols ou les changements apportés au traitement des espaces extérieurs, sont soumis à autorisation au titre des installations et travaux divers. Cette autorisation pourra être refusée ou soumise à des conditions particulières si les modifications envisagées sont de nature à compromettre la qualité paysagère des espaces.

Est considéré comme de la gestion et de l'entretien courant des espaces, l'enlèvement d'arbres dangereux, de chablis et de bois morts.

Le comblement des mares, énoncées ci-dessus, est interdit. Des travaux d'entretien seront obligatoire afin d'éviter de les refermer.

ARTICLE 5 – ZONE A – STATIONNEMENT

5.1 – DISPOSITIONS GENERALES

Le besoin en stationnement des véhicules est calibré en fonction des constructions ou installations autorisées dans la zone.

Le stationnement doit être assuré en dehors des voies ouvertes à la circulation générale.

5.2 – DISPOSITIONS DIVERSES

Le traitement du sol des aires de stationnement à l'air libre devra limiter l'imperméabilisation et favoriser l'infiltration des eaux pluviales de ruissellement (sauf pour les zones de circulation).

ARTICLE 6 – ZONE A – DESSERTE PAR LES VOIES PUBLIQUES OU PRIVEES

Pour être constructible, un terrain doit avoir accès à une voie publique ou privée, directement ou par l'intermédiaire d'un passage aménagé sur fonds voisin (article 682 du Code civil).

Les accès doivent présenter des caractéristiques permettant de satisfaire aux exigences de sécurité, de défense contre l'incendie et de protection civile et de services publics.

Les dimensions, formes et caractéristiques techniques des voies ainsi que leur profil doivent être adaptées aux usages qu'elles supportent ou aux opérations qu'elles doivent desservir, dans le respect de la sécurité publique.

Aucune opération ne doit prendre accès sur les chemins agricoles, chemins ruraux et sur les chemins d'accès aux surfaces forestières.

Lorsque les accès d'une construction, quel que soit sa destination, se font à partir de routes départementales, ces accès doivent être aménagés de manière à ce que :

- La visibilité vers la voie soit assurée sur une distance d'au moins 50 m de part et d'autre de la voirie d'accès ;
- L'accès doit être possible sans entraver la circulation.

L'ouverture de toute voie privée non destinée à desservir une construction existante ou une activité autorisée, est interdite.

Les voies en impasse doivent comporter à leur extrémité une placette de retournement d'un gabarit suffisant permettant aux véhicules, quel que soit leur catégorie, d'y faire demi-tour sans marche arrière.

De manière générale, des espaces de manœuvre suffisants doivent être aménagés pour permettre les évolutions des véhicules de toute catégorie, et leur retournement.

ARTICLE 7 – ZONE A – DESSERTE PAR LES RESEAUX

7.1 - ALIMENTATION EN EAU POTABLE

Le branchement sur le réseau public d'eau potable est obligatoire pour toute construction, aménagement ou installation qui requiert une alimentation en eau.

En outre, les canalisations ou tout autre moyen équivalent doivent être conformes aux normes en vigueur et suffisants pour assurer une défense incendie.

7.2 - ASSAINISSEMENT

7.2.1 - EAUX PLUVIALES

L'ensemble des prescriptions du règlement d'assainissement intercommunal relatives aux eaux pluviales doit être respecté.

Le principe de gestion des eaux pluviales est le rejet au milieu naturel sur l'unité foncière, sans rejet dans les réseaux collectifs publics. Ce rejet au milieu naturel peut s'effectuer par infiltration dans le sol

ou par écoulement dans des eaux superficielles. Dans tous les cas, des solutions limitant les quantités d'eaux de ruissellement ainsi que leur pollution devront être recherchées.

Tout ou partie des eaux pluviales ne sera accepté dans le réseau public que dans la mesure où l'utilisateur démontrera que l'infiltration ou la rétention, sur son unité foncière, ne sont pas possibles ou insuffisantes, ou que le rejet en milieu naturel n'est pas possible.

Cette évacuation sera obligatoirement séparée des eaux usées et raccordée par un débit de fuite limité au réseau public, par un branchement distinct de celui des eaux usées.

Les surfaces imperméabilisées destinées au stationnement pourraient faire l'objet d'un prétraitement de débouillage déshuilage avant tout rejet dans un système de gestion des eaux pluviales.

7.2.2 – EAUX USEES

Le branchement, par des canalisations souterraines, est obligatoire sur le réseau collectif d'assainissement pour toute construction ou installation engendrant des eaux usées, dans les zones d'assainissement collectif. L'ensemble des prescriptions du règlement d'assainissement intercommunal relatives aux eaux usées doit être respecté.

La gestion d'eaux usées provenant d'installations industrielles ou artisanales (eaux autres que domestiques) est subordonnée à un prétraitement approprié pour être conforme aux normes admissibles. L'autorisation de rejet vers un réseau public de collecte peut être accompagnée d'un arrêté spécial de déversement.

Les eaux usées ne doivent pas être déversées dans le réseau d'eaux pluviales dans le cas d'un réseau d'assainissement séparatif.

Dans les zones non desservies par un système d'assainissement collectif des eaux usées, les propriétés doivent être dotées d'un système d'Assainissement Non Collectif (ANC) conforme à la réglementation en vigueur et aux dispositions prévues par le règlement intercommunal du Service Public de l'Assainissement Non Collectif (SPANC) et aux objectifs de protection des milieux naturels établis par la réglementation.

Ce dispositif est conçu de façon à permettre le branchement sur le réseau collectif dès sa réalisation, dès lors qu'un système d'assainissement collectif est programmé.

Le dispositif de traitement individuel des eaux usées doit être adapté selon les secteurs de la commune à la nature des sols, à la vulnérabilité des nappes phréatiques, à la topographie, à la perméabilité naturelle des sols.

L'unité foncière, issue ou non d'une division, doit avoir, pour être constructible, une superficie suffisante pour permettre la réalisation d'un système d'assainissement individuel et pour garantir la gestion des eaux pluviales ainsi que le prévoient les dispositions ci-dessus.

7.3 - RESEAUX DIVERS

Les ouvrages, de quelque nature qu'ils soient, doivent être implantés en souterrain de la construction jusqu'au point de raccordement avec le réseau public. Ces dispositions devront être prises dans tous les cas, notamment lors de divisions de terrain ou de changement de destination d'un bâtiment.

7.4 - COLLECTE DES DECHETS

Toute opération ou construction nouvelle doit être dotée d'un dispositif de gestion des déchets adapté aux besoins des utilisateurs et aux réglementations en vigueur et aux besoins liés aux services publics.

Par ailleurs, le pétitionnaire devra se référer au règlement intercommunal des déchets, fourni en annexe du dossier de PLU.

TITRE IV : DISPOSITIONS APPLICABLES AUX ZONES NATURELLES

ZONE N

La zone naturelle (N) est une zone de protection des espaces naturels et forestiers en raison de la qualité des sites, des milieux naturels, des paysages et de leur intérêt esthétique, historique ou écologique.

Elle regroupe l'ensemble des surfaces boisées de la commune, qu'elles soient en Espaces Boisés Classés ou non et les prairies présentant un intérêt écologique ou paysager et qu'il convient de préserver de toute urbanisation.

Elle comprend :

- *Un sous-secteur Ne correspondant aux espaces qui représentent un intérêt écologique identifié par des inventaires ;*
- *Un sous-secteur NL correspondant aux espaces accueillant des activités sportives et de loisirs en plein-air ;*
- *Un sous-secteur Np, correspondant à un secteur aménagé pour la pratique de la pêche ;*
- *Des secteurs d'Espaces Boisés Classés (EBC) ;*
- *Des éléments de patrimoine identifiés au titre de l'article L.151-19 du Code l'urbanisme ;*
- *Des éléments de paysage identifiés au titre de l'article L.151-23 du Code l'urbanisme.*

Une partie de la zone naturelle est couverte par le Plan de Prévention des Risques d'Inondation (PPRI) de la Rivière de l'Eure sur le territoire des communes de Maintenon à Montreuil. Dans les secteurs concernés, les occupations et utilisations du sol définies ci-après sont soumis à la prise en compte de leurs prescriptions réglementaires.

ARTICLE 1 – ZONE N – INTERDICTION ET LIMITATION DE CERTAINS USAGES ET AFFECTATIONS DES SOLS, CONSTRUCTIONS ET ACTIVITES

Dans l'ensemble de la zone N, à l'exception des sous-secteurs Ne, NL et Np, toutes occupations et utilisations du sol sont interdite, exceptés :

- Les constructions et installations directement liées à la mise en valeur et à la gestion des espaces naturels et à leur fréquentation par le public ;
- Les constructions d'exploitations agricoles et forestières relatives à la gestion des espaces naturels ;
- Les activités dans le prolongement de l'acte de production et permettant la diversification de l'activité sans la compromettre ;
- Les logements de fonctions, sous réserve des conditions suivantes :
 - o Être directement nécessaires à l'exploitation agricole ;
 - o Être situées à 50 m au plus des constructions et installations à usage agricole existantes en formant un ensemble compact et cohérent avec les autres bâtiments d'exploitation existants.
- Les équipements d'intérêt collectif et services publics dès lors qu'ils :

- Ne sont pas incompatibles avec l'exercice d'une activité agricole, pastorale ou forestière,
- Ne portent pas atteinte à la sauvegarde des espaces naturels et des paysages.
- Les constructions et installations non pérennes, directement liées aux activités sportives, de loisirs et de tourisme ;
- L'aménagement, la réhabilitation et l'amélioration des constructions existantes à vocation d'habitation, non nécessaires à l'activité agricole ou forestière, dans la limite de :
 - 20% de la surface de plancher des constructions existantes pour les extensions et les adjonctions, dans la limite de 30 m², la hauteur maximum respectant celle de la construction principale,
 - 20 m² de surface de plancher pour les annexes et dans un périmètre de 15 m au plus de la construction principale, à hauteur de 3,50 m maximum au faîtage.
- Les clôtures ;
- Les abris pour animaux, dans la limite de 20 m² d'emprise au sol par unité foncière et d'une hauteur de 3 m maximale au faîtage ;
- Les affouillements et exhaussements du sol à condition qu'ils soient directement liés à :
 - Des travaux de construction autorisés sur la zone,
 - Des aménagements paysagers ou hydrauliques,
 - Des aménagements de voirie ou d'aires de stationnement autorisées sur la zone,
 - L'aménagement d'espace public,
 - Des recherches archéologiques.
- La reconstruction à l'identique en cas de sinistre, dans un délai de 10 ans et sous réserve que le bâtiment détruit ait été régulièrement édifié.

En outre, les constructions nouvelles ne pourront en aucun cas être implantées à moins de 50 m de la lisière d'un espace boisé d'une superficie supérieure ou égale à 100 ha.

En sous-secteur Ne, sont seuls autorisés :

- Les constructions et installations directement liées à la mise en valeur et à la gestion des espaces naturels et à leur fréquentation par le public ;
- Les abris pour animaux, dans la limite de 20 m² d'emprise au sol par unité foncière et d'une hauteur de 3 m maximale au faîtage.

En sous-secteur NL, sont seuls autorisés :

- Les constructions, aménagements et installations directement liés à des activités de plein air sportives, culturelles, d'animation de vie locale, de loisirs de plein air, dès lors qu'ils sont nécessaires à l'accueil du public, à l'animation et au fonctionnement du site tels que tribunes, vestiaires, sanitaires, serres, restauration.

En sous-secteur Np, sont seuls autorisés :

- L'aménagement, l'amélioration et la surélévation des constructions existantes non pérennes à vocation de loisirs et de tourisme de type abri de pêche ;
- Les constructions non pérennes à vocation de loisirs et de tourisme de type abri de pêche, dans la limite de 20 m² d'emprise au sol et d'une hauteur maximale de 3 m au faîtage ;
- La reconstruction à l'identique en cas de sinistre, dans un délai de 10 ans et sous réserve que le bâtiment détruit ait été régulièrement édifié.

ARTICLE 2 – ZONE N – VOLUMETRIE ET IMPLANTATION DES CONSTRUCTIONS

Dans ce qui suit et sur l'ensemble de la zone : Les équipements d'intérêt collectif ou de services publics autorisés ne sont pas réglementés.

2.1 – EMPRISE AU SOL DES CONSTRUCTIONS

Sur l'ensemble de la zone, à l'exception du sous-secteur Np : Le coefficient d'emprise au sol de l'ensemble des constructions, y compris des locaux accessoires, ne doit pas excéder 10% de la superficie de l'unité foncière, dans la limite de 30 m².

Pour les constructions à vocation d'habitation, ce coefficient est porté 40% de la superficie de l'unité foncière, dans la limite de 30 m² pour les extensions et adjonctions et de 20 m² pour les annexes.

En sous-secteur Np : Le coefficient d'emprise au sol ne peut excéder 3% de la superficie de l'unité foncière.

Pour les éléments bâtis repérés au plan de zonage au titre de l'article L.151-19 du Code de l'urbanisme, les emprises au sol des constructions existantes doivent être préservées au maximum.

2.2 – HAUTEUR DES CONSTRUCTIONS

CONSTRUCTIONS LIEES A L'ACTIVITE AGRICOLE, FORESTIERE ET A LA GESTION DES ESPACES NATURELS

La hauteur maximale des constructions est limitée à 7 m au faîtage par rapport au terrain naturel avant travaux. Toutefois, le dépassement peut être autorisé exceptionnellement :

- Dans le cas où des raisons techniques l'imposent ;
- Dans le cas d'un aménagement ou d'une transformation de bâtiments existants dans le volume initialement existant avant travaux.

CONSTRUCTION A VOCATION D'HABITATION

Les extensions et les adjonctions respectent les mêmes dispositions que la construction principale.

La hauteur maximale des annexes ne peut excéder 3,50 m au faîtage, par rapport au terrain naturel avant travaux.

AUTRES CONSTRUCTIONS

En sous-secteurs Ne, NL et Np : La hauteur des constructions ne peut excéder 3 m au faîtage.

Pour les éléments bâtis repérés au plan de zonage au titre de l'article L.151-19 du Code de l'urbanisme, les hauteurs existantes doivent être préservées, sauf impératif d'ordre technique.

2.3 – IMPLANTATION DES CONSTRUCTIONS PAR RAPPORT AUX VOIES ET EMPRISES PUBLIQUES

Sur l'ensemble de la zone :

Pour l'unité foncière située à l'angle de deux rues, la règle générale s'applique au regard de chaque voie. Toutefois, dans le cas où la configuration parcellaire rend l'application de ces principes techniquement impossible, un recul différent pourra être autorisé. Le pétitionnaire s'assurera de l'implantation la plus adaptée à l'environnement de la construction.

Les constructions devront observer un recul de 5 m minimum par rapport à toute autre emprise publique ou par rapport à l'alignement d'une voie publique ou privée ouverte à la circulation générale ou un chemin rural.

Les constructions existantes ayant une implantation par rapport aux voies et emprises publiques différente de celle fixée dans le présent article peuvent faire l'objet d'une extension ou d'une adjonction, selon une implantation identique, sans toutefois aggraver la méconnaissance de la règle.

Des aménagements paysagers détaillés à l'article 4 seront réalisés afin d'assurer l'insertion des constructions dans le paysage environnant.

Des dispositions différentes peuvent s'appliquer à la reconstruction à l'identique après sinistre.

L'implantation des constructions devra être conforme au règlement sanitaire départemental.

Pour les éléments bâtis repérés au plan de zonage au titre de l'article L.151-19 du Code de l'urbanisme, les implantations existantes doivent être préservées.

2.4 – IMPLANTATION DES CONSTRUCTIONS PAR RAPPORT AUX LIMITES SEPARATIVES

Sur l'ensemble de la zone :

Les constructions peuvent être édifiées en contiguïté d'une ou plusieurs limites séparatives. Si le bâtiment à construire ne jouxte pas les limites séparatives, la marge de retrait sera au moins égale à 3 m.

Toutefois, il peut être dérogé à la règle afin de réaliser une extension dans le prolongement d'une construction existante sans aggravation de l'écart par rapport à la règle.

Des dispositions différentes peuvent s'appliquer à la reconstruction à l'identique après sinistre.

L'implantation des constructions devra être conforme au règlement sanitaire départemental.

Pour les éléments bâtis repérés au plan de zonage au titre de l'article L.151-19 du Code de l'urbanisme, les implantations existantes doivent être préservées.

2.5 – IMPLANTATION DES CONSTRUCTIONS LES UNES PAR RAPPORT AUX AUTRES SUR UNE MEME UNITE FONCIERE

Sur l'ensemble de la zone :

Les besoins de l'activité fixent les règles d'implantation des constructions les unes par rapport aux autres. Toutefois, l'implantation des constructions doit garantir une consommation économe de l'espace en permettant sur une même unité foncière l'implantation de constructions futures, dans un souci d'optimisation de l'espace.

Lorsqu'elles sont autorisées, les annexes ne sont pas réglementées.

Des dispositions différentes peuvent s'appliquer à la reconstruction à l'identique après sinistre.

L'implantation des constructions devra être conforme au règlement sanitaire départemental.

Pour les éléments bâtis repérés au plan de zonage au titre de l'article L.151-19 du Code de l'urbanisme, les implantations existantes doivent être préservées.

ARTICLE 3 – ZONE N – QUALITE URBAINE, ARCHITECTURALE, ENVIRONNEMENTALE ET PAYSAGERE**Sur l'ensemble de la zone :**

Les constructions et installations nécessaires aux services publics d'intérêt collectif ou à usage d'infrastructure ne sont pas règlementées.

D'une manière générale, les constructions autorisées devront être intégrées en harmonie avec le paysage naturel ou urbain dans lequel elles seront situées, tant par leur volume que par leur architecture, les matériaux employés, les couleurs et les dispositifs liés aux énergies renouvelables.

Des dispositions différentes peuvent être autorisées afin de permettre des constructions, réhabilitations, et restaurations d'expression contemporaine et la mise en place de solutions liées au développement durable (orientation des façades et des surfaces extérieures, dimensions et performance thermique des ouvertures et occultations, isolation par l'extérieur, capteurs solaires...) sous réserve d'une bonne intégration architecturale, urbaine, et paysagère dans le site.

L'autorisation d'utilisation du sol, de bâtir ou de clôturer, pourra être refusée ou n'être accordée que sous réserve de prescriptions particulières, si l'opération en cause, par sa situation, ses dimensions, son architecture ou son aspect extérieur, est de nature à porter atteinte :

- Au caractère ou à l'intérêt des lieux avoisinants ;
- Au site ;
- Aux paysages naturels ou urbains.

Les équipements du type transformateur électrique ou de détente de gaz doivent prendre en compte par leur implantation et/ou leur traitement la qualité de l'environnement dans lequel ils s'insèrent.

Les zones de stockage et les installations similaires seront implantées de telle manière qu'elles ne soient pas visibles de la voie publique.

3.1 - VOLUMETRIE / MATERIAUX**Sur l'ensemble de la zone :**

La volumétrie devra s'adapter à l'usage et aux conditions d'exploitation, dans la limite des hauteurs définies à l'article 2 de ce règlement.

Il est recommandé d'utiliser qu'un nombre réduit de matériaux. Par ailleurs, ces derniers et leur mise en œuvre devront être compatibles et en harmonie avec les coloris de façade et de toiture du secteur ainsi que les caractéristiques des matériaux utilisés de façon traditionnelle dans la région, afin d'éviter tout pastiche d'une architecture originaire d'une autre région ou d'un autre pays.

Les constructions nouvelles devront prendre en compte dans la mesure du possible et en fonction de leur usage, les objectifs du développement durable et la préservation de l'environnement tout en s'inscrivant en harmonie avec le paysage urbain existant :

- Privilégier les matériaux renouvelables, récupérables, recyclables ;
- Intégrer des dispositifs de récupération de l'eau de pluie ;
- Privilégier l'utilisation des énergies renouvelables, solaires (utilisation passive et active de l'énergie solaire), géothermie... et des énergies recyclées ;
- Orienter les bâtiments pour favoriser la récupération des apports solaires et valoriser la lumière naturelle pour limiter les dépenses énergétiques.

Sont interdits :

- Tout pastiche d'architecture étrangère à la région ;
- Toute imitation grossière de matériaux traditionnels ;
- L'emploi à nu de matériaux destinés à être recouverts (d'aspect béton, parpaing...);

- L'emploi de matériaux réfléchissants ;
- L'emploi de couleurs vives pour les enduits, menuiseries extérieures et clôtures ;
- L'emploi de matériaux non destinés à la construction.

Les constructions présentant une architecture atypique non conforme aux règles énoncées ci-dessus, pourraient être acceptées si le projet présente une certaine qualité architecturale et une bonne insertion dans le milieu environnant.

Pour les éléments bâtis repérés au plan de zonage eu titre de l'article L.151-19 du Code de l'urbanisme, l'emploi de matériaux analogues à ceux d'origine est imposé et suivant les mêmes mises en œuvre.

3.2 – TOITURES

Sur l'ensemble de la zone :

Les toitures reprennent par leur aspect et leur couleur, les couvertures traditionnelles du secteur. Les teintes mates sont privilégiées (brun rouge, gris foncé...) afin d'atténuer leur impact dans le paysage.

Elles devront présenter une simplicité de volume et une unité de conception. Dans le cas d'extension, les nouvelles toitures devront se raccorder correctement avec l'existant.

Des ouvrages indispensables au fonctionnement des bâtiments (VMC, climatisation...) peuvent être réalisés en toiture à condition qu'ils soient de faible volume, non visibles depuis l'espace public et intégrés à la conception architecturale d'ensemble.

Dans le cas de percements de toiture, les stores et volets roulants dont le caisson est extérieur sont interdits.

Le traitement des toitures facilitera l'intégration de capteurs solaires (ou de cellules photovoltaïques) et de dispositifs de récupération d'eau pluviale.

CONSTRUCTIONS LIEES A L'ACTIVITE AGRICOLE, FORESTIERE ET A LA GESTION DES ESPACES NATURELS

Les toitures seront à deux pans et devront être prioritairement d'aspect tuile plate de terre cuite, zinc pré-patiné ou bac acier.

Les toitures végétalisées sont autorisées à la condition de leur bonne intégration dans l'environnement paysager.

Des panneaux translucides d'éclairage naturel pourront être autorisés en bande près du faîtage ou de l'égout.

CONSTRUCTION A VOCATION D'HABITATION

Les toitures des constructions peuvent être à deux ans.

Les toitures à un seul pan ne sont autorisées que pour les extensions et les annexes accolées à un bâtiment existant ou un mur de clôtures.

Les toitures des constructions principales devront être prioritairement d'aspect :

- Tuiles plates de pays (60 à 70 au m²) de teinte rouge vieilli au brun vieilli non uniforme ;
- Ardoise (40 x 24).

Des structures de type verrière, sans couverture pleine, sont autorisées.

Pour les extensions en matériaux verriers, une pente de toit différente que celle de la construction principale est autorisée, à condition d'être en harmonie avec le bâtiment existant.

Les toitures terrasses sont autorisées, les revêtements végétalisés étant privilégiés.

Les toitures terrasses, ondulées et pan de toiture allant jusqu'au sol sont interdits.

3.3 - FAÇADES

Sur l'ensemble de la zone :

Afin d'assurer une bonne insertion de la construction dans le paysage et son environnement proche, les façades doivent privilégier des teintes sobres et mates. Le blanc pur, les couleurs vives, de même l'aspect enduit de ciment gris sont interdits.

Une même façade ne peut recevoir plus de deux teintes de camaïeux différents. Par ailleurs, dans le cas où deux teintes seraient utilisées, il sera respecté un principe de proportion d'un tiers dédié au soubassement et de deux tiers dédiés à l'enduit ou au bardage.

Les enduits doivent avoir un aspect sans relief marqué, être réalisés sans fioriture particulière qui serait incompatible avec la sobriété de l'architecture locale.

Les bardages en matériaux d'aspect bois, ardoise ou métallique sont autorisés.

Les coffrets, compteurs et autres dispositifs liés à la desserte par les réseaux doivent être intégrés dans l'épaisseur ou la composition de la façade, ou de la clôture. Toutefois, leur intégration sur les façades non visibles depuis l'espace public pourra être tolérée dans les allèges, les appuis, ou les linteaux des ouvertures existantes, à condition que ce dispositif ne crée pas de nuisance pour le voisinage.

Les appareils de climatisation, les prises, conduits et rejets d'air type « ventouse » doivent être intégrés dans le volume de la construction ou dans le pan de façade sans saillie.

Pour les éléments bâtis repérés au plan de zonage eu titre de l'article L.151-19 du Code de l'urbanisme, les façades existantes doivent être préservées ou restaurées de façon identique.

3.4 - OUVERTURES

Sur l'ensemble de la zone :

Les ouvertures en façade sont organisées dans un souci d'unité et de cohérence de celle-ci.

Tous les percements en toiture, doivent être en harmonie avec la composition de la façade dans leur forme et avoir des teintes de tonalité en accord avec celle de la toiture.

Les stores et volets roulants dont le caisson est extérieur sont interdits, à l'exception des constructions existantes, pour lesquelles le coffre peut être toléré à l'extérieur de la construction à condition qu'il soit intégré au linteau ou protégé d'un cache.

CONSTRUCTION A VOCATION D'HABITATION

Les lucarnes peuvent être soit engagées dans le mur (dite pendante), soit sur le versant du toit (dite en bâtière).

Les percements des toitures sont constitués soit par des châssis vitrés posés dans le pan de toit sans saillie, soit par des lucarnes.

La création de nouveaux percements dans un bâtiment ancien doit être limitée au strict nécessaire afin de préserver l'harmonie des façades et des toitures. Ils doivent obligatoirement reprendre les proportions, le rythme de ceux existants et s'intégrer à la composition des façades.

Pour les encadrements de baies, le matériau et l'appareillage des baies anciennes existantes doivent être respectés (hauteurs d'assises, linteaux, appuis, moulurations...).

Pour les constructions anciennes, les ouvertures doivent être plus hautes que larges et les jours de souffrance sont autorisés.

Les menuiseries traditionnelles doivent être conservées et les volets seront prioritairement de type battant.

Les menuiseries (fenêtres, portes, portails, volets) seront peintes dans des tons doux (crème, gris, blanc cassé, vert, bleu, ton bois...).

3.5 – CLOTURES ET PORTAILS

Sur l'ensemble de la zone :

Le traitement des clôtures, le choix des matériaux et des couleurs doivent bien s'intégrer à l'environnement dans lequel elles s'inscrivent.

Une attention particulière doit donc être apportée en :

- Évitant la multiplicité des matériaux ;
- Recherchant la simplicité des formes et des structures.

Les clôtures doivent respecter une hauteur maximale de 2 m.

Les haies vives d'essences locales, doublées ou non d'un grillage rigide, sont autorisées.

Les murs traditionnels, de même pour les piliers de portail en matériaux d'aspect brique ou pierre, devront être préservés

Les clôtures composées de haies seront réalisées à partir d'essences locales dont une liste de recommandations est disponible en annexe du présent document. Les haies monotypées de thuyas, lauriers ou cupressus sont interdites.

Sont interdites :

- Les clôtures pleines toute hauteur d'aspect plaque béton ;
- Les clôtures à base de panneaux pleins d'aspect bac acier ;
- Les clôtures non pérennes (d'aspect bambou, canisses, bâche, etc.) ;
- Les clôtures constituées de matériaux employés à nu destinés à être recouverts ;
- Tous les matériaux d'usage temporaire ou non destinés à la construction.

Les coffrets des concessionnaires des réseaux ainsi que la boîte aux lettres doivent s'intégrer de façon harmonieuse dans la composition de la clôture.

Les clôtures permettront le passage des petits animaux.

Les transformateurs électriques et coffrets techniques devront être intégrés dans les clôtures.

3.6 - ÉNERGIES RENOUVELABLES

Les surfaces destinées à la captation d'énergie peuvent être réalisées en façade ou en toiture, à condition que ces installations restent discrètes depuis l'espace public et qu'elles ne remettent pas en cause les caractéristiques architecturales des constructions concernées.

Les capteurs solaires implantés en toiture sont autorisés sous réserve des conditions suivantes :

- De s'intégrer harmonieusement à la toiture ;
- Que leur installation soit réalisée en s'intégrant dans le pan de toiture, sans dépassement ;
- Que les panneaux forment un pan de toiture complet.

Les installations de production d'électricité grâce à l'énergie solaire implantées au sol sont autorisées si elles ne sont pas visibles depuis l'espace public.

Les installations de production d'électricité utilisant l'énergie mécanique du vent ne doivent pas être visibles depuis l'espace public.

Les installations de production d'électricité ou de chaleur extraites du sol devront :

- Soit être intégrées à la construction principale ;
- Soit être intégrées dans une annexe comprenant une isolation acoustique stoppant les nuisances sonores.

En cas d'impossibilité technique de réalisation de l'une de ces deux règles, ces installations ne devront pas être implantées en limite séparative et devront s'éloigner de celle-ci à 3 m minimum.

3.7 – LE PATRIMOINE BATI IDENTIFIE AU TITRE DE L'ARTICLE L.151-19 DU CODE DE L'URBANISME

Les éléments de patrimoine bâti identifiés au règlement graphique correspondent en zone naturelle à la ferme des Moineries.

Les constructions identifiées pour leurs parties anciennes sont des éléments remarquables du patrimoine bâti à préserver. Pour assurer leur protection, les prescriptions suivantes sont applicables :

- Les modifications de volume, et notamment les surélévations de ces constructions, ne seront admises que si elles contribuent à la mise en valeur du bâtiment (restitution de l'esprit de son architecture d'origine, restitution de l'organisation primitive de la parcelle...) ou répondent à des impératifs d'ordre technique ;
- Les travaux de restauration ou d'entretien (avec ou sans changement de destination) devront être réalisés en maintenant les percements ou en restituant, le cas échéant, les percements d'origine ;
- Des matériaux analogues à ceux d'origine et les mêmes mises en œuvre, notamment concernant les façades, les couvertures, les souches de cheminée, les lucarnes et les menuiseries, sont encouragés.
- Les motifs décoratifs, sculptés ou moulurés devront être conservés. En cas d'altération profonde, ces motifs seront consolidés ou remplacés à l'identique ;
- Les capteurs solaires et panneaux photovoltaïques sont interdits ;
- La démolition totale est interdite. La démolition partielle d'un bâtiment ou ensemble de bâtiments est soumise à permis de démolir et autorisée selon au moins une des conditions suivantes :
 - o La sécurité ou la salubrité publique justifiant la démolition,
 - o La démolition a pour objectif la restitution du cachet traditionnel de la construction ou de l'ensemble de construction de qualité.

ARTICLE 4 – ZONE N – TRAITEMENT ENVIRONNEMENTAL ET PAYSAGER DES ESPACES NON BATIS ET ABORDS DES CONSTRUCTIONS

Dans ce qui suit et sur l'ensemble de la zone :

Les constructions et installations nécessaires aux services publics d'intérêt collectif ou à usage d'infrastructure ne sont pas réglementées.

4.1 – ASPECTS QUALITATIFS

Sur l'ensemble de la zone :

Toutes les plantations, qu'il s'agisse d'arbres de haute tige ou de haies, doivent être réalisées à partir d'essences locales.

Les haies végétales monotypes sont autorisées à la condition que les plantations effectuées soient choisies parmi la liste des essences locales en annexe. De même, les essences invasives identifiées en annexe du présent règlement sont interdites.

Conformément à la Loi n° 2006-1772 du 30 décembre 2006 sur l'eau et les milieux aquatiques, on veillera à limiter l'imperméabilisation des surfaces de stationnement et de circulation. Il convient de privilégier les espaces minéraux sablés, dallés ou pavés de préférence aux espaces bitumés ou enrobés.

4.2 - ASPECTS QUANTITATIFS

Sur l'ensemble de la zone, à l'exception du sous-secteur NL :

La surface en pleine terre des équipements d'intérêt collectif et services publics doit répondre aux besoins techniques et de fonctionnement de la structure. Par conséquent, un coefficient différent de celui défini ci-dessus peut être autorisé ou prescrit dans les cas décrits ci-après :

- Dans le cas où des raisons techniques ou de bon fonctionnement l'imposent ;
- Dans le cas d'un aménagement ou d'une transformation de bâtiments existants dans le volume initialement existant avant travaux.

Peuvent participer au pourcentage global d'espace en pleine terre d'une unité foncière, 50% de la surface totale des aires de stationnement réalisées en sol mixte (végétal/minéral). Les toitures terrasses couvertes en végétal seront prises en compte pour 100% de leur surface dans le pourcentage global d'espace en pleine terre de l'unité foncière.

Le coefficient de pleine terre devra être d'au moins 90% de l'unité foncière. Toutefois, ce coefficient est porté à 60% de la superficie totale du terrain pour les constructions d'habitation isolées.

En sous-secteur NL : La surface en pleine terre sera définie en fonction des besoins de fonctionnement des équipements d'intérêt collectif et services publics.

4.3 - LES ELEMENTS DE PAYSAGE A PRESERVER AU TITRE DE L'ARTICLE L.151-23 DU CODE DE L'URBANISME

Les éléments de patrimoine paysager identifiés au règlement graphique correspondent en zone naturelle à la ripisylve de l'Eure, une mare et des plans d'eau.

Tout aménagement doit préserver leur dominante végétale ou leurs caractéristiques paysagères et les plantations existantes de qualité doivent être conservées ou remplacées par des espèces de qualité équivalente. L'implantation d'annexes et d'aire de stationnement, limitrophe des mares, est

admise dans ces espaces dès lors que leur emprise est inférieure à 5% de la superficie dudit « espace à préserver ».

Toutes modifications des lieux, ainsi que les mouvements de sols ou les changements apportés au traitement des espaces extérieurs sont soumises à autorisation au titre des installations et travaux divers. Cette autorisation pourra être refusée ou soumise à des conditions particulières si les modifications envisagées sont de nature à compromettre la qualité paysagère des espaces.

Est considéré comme de la gestion et de l'entretien courant des espaces, l'enlèvement d'arbres dangereux, de chablis et de bois morts.

Le comblement des mares et plans d'eau est interdit.

ARTICLE 5 – ZONE N – STATIONNEMENT

Sur l'ensemble de la zone :

Les constructions et installations nécessaires aux services publics d'intérêt collectif ou à usage d'infrastructure ne sont pas règlementées.

Le besoin en stationnement des véhicules est calibré en fonction des constructions ou installations autorisées sur le secteur.

Le stationnement des véhicules correspondant aux besoins de l'immeuble à construire doit être assuré par des installations propres en dehors des voies ouvertes à la circulation publique et des voies de desserte internes aux établissements publics.

Le stationnement doit être assuré en dehors des voies ouvertes à la circulation générale.

Toute opération devra être en conformité avec la Loi n° 2005-102 du 11 février 2005 pour l'égalité des droits et des chances, la participation et la citoyenneté des personnes handicapées.

Un espace réservé et aménagé pour le stationnement des vélos devra être réalisé à raison d'un stationnement vélo par tranche de 50 m² de surface de plancher dans la limite de 10 places.

De même, il devra être aménagé une surface suffisante pour le stationnement et l'évolution des véhicules utilitaires divers.

Les aires de stationnement aménagées en surface doivent être localisées de manière à être le moins visible possible depuis l'espace public.

Le traitement du sol des aires de stationnement à l'air libre devra limiter l'imperméabilisation et favoriser l'infiltration des eaux pluviales de ruissellement (sauf pour les zones de circulation).

Tel précisé à l'article 4 de ce règlement, les stationnements à l'air libre doivent faire l'objet d'un traitement paysager différenciant les zones de circulation et les zones de stationnement permettant leur bonne intégration paysagère et doivent être plantés à raison d'un arbre de haute tige pour 5 places de stationnement. Les espaces libres restants seront aménagés en espaces verts.

CONSTRUCTIONS LIEES A L'ACTIVITE AGRICOLE, FORESTIERE ET A LA GESTION DES ESPACES NATURELS

Le stationnement des véhicules correspondant aux besoins des constructions et installations doit être assuré en dehors des emprises publiques, sur le terrain d'assiette de la construction ou dans son environnement immédiat.

CONSTRUCTIONS A USAGE D'HABITATION ET D'HEBERGEMENT

Pour le stationnement des vélos, il est exigé :

- 1 place par logement pour les constructions à vocation de logement ;

- 1 place par logement pour les logements locatifs sociaux ;
- 1 place par logement pour les constructions à vocation d'hébergement ;
- Une place supplémentaire par tranche de 25 m² de surface de plancher, au-delà de 200 m² de surface de plancher totale, dans la limite de 5 places.

Pour le stationnement des véhicules, il est exigé :

- 2 places par logement pour les constructions à vocation de logement ;
- 1 place par logement pour les logements locatifs sociaux ;
- 1 place par logement pour les constructions à vocation d'hébergement ;
- Une place supplémentaire par tranche de 40 m² de surface de plancher, au-delà de 200 m² de surface de plancher totale, dans la limite de 5 places.

Le garage compte pour une place de stationnement.

Les places commandées ne sont pas prises en compte dans les conditions énumérées ci-dessus.

AUTRES CONSTRUCTIONS

Le nombre de places de stationnement à aménager est à déterminer en fonction de l'activité ou l'équipement, de sa capacité d'accueil et des parcs de stationnement public existants à proximité.

Il devra être aménagé une surface suffisante pour le stationnement et l'évolution des camions et véhicules utilitaires divers.

ARTICLE 6 – ZONE N – DESSERTE PAR LES VOIES PUBLIQUES OU PRIVEES

Pour être constructible, un terrain doit avoir accès à une voie publique ou privée, directement ou par l'intermédiaire d'un passage aménagé sur fonds voisin (article 682 du Code civil).

Les accès doivent présenter des caractéristiques permettant de satisfaire aux exigences de sécurité, de défense contre l'incendie et de protection civile et de services publics.

Les dimensions, formes et caractéristiques techniques des voies ainsi que leur profil doivent être adaptées aux usages qu'elles supportent ou aux opérations qu'elles doivent desservir, dans le respect de la sécurité publique.

Aucune opération ne doit prendre accès sur les chemins agricoles, chemins ruraux et sur les chemins d'accès aux surfaces forestières.

Lorsque les accès d'une construction, quel que soit sa destination, se font à partir de routes départementales, ces accès doivent être aménagés de manière à ce que :

- La visibilité vers la voie soit assurée sur une distance d'au moins 50 m de part et d'autre de la voirie d'accès ;
- L'accès doit être possible sans entraver la circulation.

L'ouverture de toute voie privée non destinée à desservir une construction existante ou une activité autorisée, est interdite.

Les voies en impasse doivent comporter à leur extrémité une placette de retournement d'un gabarit suffisant permettant aux véhicules, quel que soit leur catégorie, d'y faire demi-tour sans marche arrière.

De manière générale, des espaces de manœuvre suffisants doivent être aménagés pour permettre les évolutions des véhicules de toute catégorie, et leur retournement.

ARTICLE 7 – ZONE N – DESSERTE PAR LES RESEAUX

7.1 - ALIMENTATION EN EAU POTABLE

Le branchement sur le réseau public d'eau potable est obligatoire pour toute construction, aménagement ou installation qui requiert une alimentation en eau.

En outre, les canalisations ou tout autre moyen équivalent doivent être conformes aux normes en vigueur et suffisants pour assurer une défense incendie.

7.2 - ASSAINISSEMENT**7.2.1 - EAUX PLUVIALES**

L'ensemble des prescriptions du règlement d'assainissement intercommunal relatives aux eaux pluviales doit être respecté.

Le principe de gestion des eaux pluviales est le rejet au milieu naturel sur l'unité foncière, sans rejet dans les réseaux collectifs publics. Ce rejet au milieu naturel peut s'effectuer par infiltration dans le sol ou par écoulement dans des eaux superficielles. Dans tous les cas, des solutions limitant les quantités d'eaux de ruissellement ainsi que leur pollution devront être recherchées.

Tout ou partie des eaux pluviales ne sera accepté dans le réseau public que dans la mesure où l'utilisateur démontrera que l'infiltration ou la rétention, sur son unité foncière, ne sont pas possibles ou insuffisantes, ou que le rejet en milieu naturel n'est pas possible.

Cette évacuation sera obligatoirement séparée des eaux usées et raccordée par un débit de fuite limité au réseau public, par un branchement distinct de celui des eaux usées.

Les surfaces imperméabilisées destinées au stationnement pourraient faire l'objet d'un prétraitement de débouage déshuilage avant tout rejet dans un système de gestion des eaux pluviales.

7.2.2 – EAUX USEES

Le branchement, par des canalisations souterraines, est obligatoire sur le réseau collectif d'assainissement pour toute construction ou installation engendrant des eaux usées, dans les zones d'assainissement collectif. L'ensemble des prescriptions du règlement d'assainissement intercommunal relatives aux eaux usées doit être respecté.

La gestion d'eaux usées provenant d'installations industrielles ou artisanales (eaux autres que domestiques) est subordonnée à un prétraitement approprié pour être conforme aux normes admissibles. L'autorisation de rejet vers un réseau public de collecte peut être accompagnée d'un arrêté spécial de déversement.

Les eaux usées ne doivent pas être déversées dans le réseau d'eaux pluviales dans le cas d'un réseau d'assainissement séparatif.

Dans les zones non desservies par un système d'assainissement collectif des eaux usées, les propriétés doivent être dotées d'un système d'Assainissement Non Collectif (ANC) conforme à la réglementation en vigueur et aux dispositions prévues par le règlement intercommunal du Service Public de l'Assainissement Non Collectif (SPANC) et aux objectifs de protection des milieux naturels établis par la réglementation.

Ce dispositif est conçu de façon à permettre le branchement sur le réseau collectif dès sa réalisation, dès lors qu'un système d'assainissement collectif est programmé.

Le dispositif de traitement individuel des eaux usées doit être adapté selon les secteurs de la commune à la nature des sols, à la vulnérabilité des nappes phréatiques, à la topographie, à la perméabilité naturelle des sols.

L'unité foncière, issue ou non d'une division, doit avoir, pour être constructible, une superficie suffisante pour permettre la réalisation d'un système d'assainissement individuel et pour garantir la gestion des eaux pluviales ainsi que le prévoient les dispositions ci-dessus.

7.3 - RESEAUX DIVERS

Les ouvrages, de quelque nature qu'ils soient, doivent être implantés en souterrain de la construction jusqu'au point de raccordement avec le réseau public. Ces dispositions devront être prises dans tous les cas, notamment lors de divisions de terrain ou de changement de destination d'un bâtiment.

7.4 - COLLECTE DES DECHETS

Toute opération ou construction nouvelle doit être dotée d'un dispositif de gestion des déchets adapté aux besoins des utilisateurs et aux réglementations en vigueur et aux besoins liés aux services publics.

Par ailleurs, le pétitionnaire devra se référer au règlement intercommunal des déchets, fourni en annexe du dossier de PLU.

TITRE V : ANNEXES

LEXIQUE

ACROTERE

Saillie verticale d'une façade située au-dessus d'une toiture (terrasse ou double pente). Il désigne la cote de référence pour définir la hauteur maximale de construction.

ACCES

Ouverture en façade donnant sur une voie de desserte et au cheminement y conduisant.

ADJONCTION

Construction accolée à la construction principale mais ne possédant pas d'accès direct avec la construction principale.

AFFOUILLEMENT

Creusement volontaire d'un sol en raison de travaux occasionnés sur un terrain.

ALIGNEMENT

La limite des emprises publiques ou de la voie (publique/privée), actuelle ou projetée, avec le terrain d'assiette de la construction.

ANNEXE

Construction dépendante et complémentaire mais non accolée à un bâtiment principal sur une même unité foncière, dont l'utilisation n'est pas exclusivement dédiée à une occupation permanente (abri de jardin, garage, appentis, piscine...).

ARBRE DE HAUTE TIGE

Arbres mesurant au moins 4 m de hauteur à l'âge adulte, par opposition aux arbres à basse tige ou arbustes.

ATTIQUE

Étage ou demi-étage supérieur d'un édifice, réalisé en retrait par rapport aux niveaux inférieurs et qui vient couronner, parfois de façon décorative, une construction.

BAIE

Toute ouverture dans une façade du bâtiment, assurant des fonctions d'éclairage naturel. Il s'agit principalement de portes et de fenêtres.

BANDE DE CONSTRUCTIBILITE

Espace constructible de la parcelle. Généralement en alignement à la voie et/ou espace public et avec les bâtiments existants environnant. La profondeur de la bande de constructibilité principale est mesurée horizontalement et perpendiculairement à la limite de l'emprise publique ou de la voie (publique/privée), ou encore de la marge de recul.

BATIMENT OU CONSTRUCTION

Ouvrage constitué d'un ensemble de matériaux ayant été édifié pour servir d'abri.

CHAUSSEE

Partie de voie réservée à la circulation des véhicules ainsi qu'à l'écoulement des eaux pluviales de surface.

CLOTURE

Ouvrage construit ou végétal (hors haie vive), qui délimite une propriété vis-à-vis d'une autre mitoyenne ou de l'espace public.

COEFFICIENT D'EMPRISE AU SOL (CES)

Coefficient qui détermine la densité de construction admise. Rapport exprimant le nombre de mètres carrés de surface de plancher ou le nombre de mètres cubes susceptibles d'être construits par mètre carré de sol.

COMBLE

Ensemble constitué par la charpente et la couverture qui peut dégager une partie intérieure sous les versants du toit.

CONSTRUCTION PRINCIPALE

Construction dont l'usage premier répond à la nomenclature des destinations définie à l'article R.151-27 du Code de l'urbanisme, développé ci-après, à « Destination ». Par opposition, une construction est principale quand son usage n'est pas accessoire, à l'inverse des annexes par exemple.

DEBORD DE TOITURE

Partie de la toiture qui est en saillie de la façade.

DESTINATIONS

La destination d'une construction constitue l'usage ou l'affectation de celle-ci ou autrement dit « ce pour quoi elle a été conçue, réalisée ou transformée ». Elles sont détaillées à l'article R.151-21 du Code de l'urbanisme :

- Habitation : Elle distingue les sous-destinations « logement » et « hébergement » qui marque la distinction entre l'hébergement permanent d'une ou plusieurs personnes et l'hébergement temporaire pour la seconde,
- Commerce et activités de services : Elle comprend les sous-destinations suivantes : Artisanat et commerce de détail, restauration, commerce de gros, activité de service où s'effectue l'accueil d'une clientèle, hébergement hôtelier et cinéma.
- Equipements d'intérêt collectif et services publics. Elle comprend les sous-destinations suivantes : locaux et bureaux accueillant du public des administrations publiques ou leurs délégataires, locaux techniques et industriels des administrations publiques ou de leurs délégataires, établissements d'enseignement, de santé et d'action sociale, salle d'art et de spectacles, équipements sportifs, autres équipements recevant du public.
- Exploitation agricole et forestière comprend les sous-destinations suivantes : exploitation agricole et exploitation forestière.
- Autres activités des secteurs secondaires ou tertiaires : Elle comprend les sous-destinations industrie, entrepôt, bureau, centre de congrès et d'exposition.

Eaux PLUVIALES

Eaux issues des précipitations atmosphériques proprement dites mais aussi les eaux provenant de la fonte de la neige, de la grêle ou de la glace tombant ou se formant naturellement sur une propriété. Les eaux d'infiltration font également partie des eaux pluviales.

ÉGOUT DU TOIT / FAITAGE

Arête supérieure ou partie sommitale d'un toit formée à l'intersection horizontale de deux pans de toiture opposés. La côte du faitage est une des cotes de référence qui a été choisie pour définir la hauteur maximale des constructions notamment des toitures à pente.

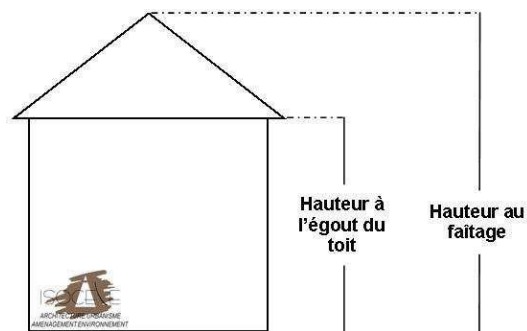

ELEMENTS ARCHITECTURAUX

Sont considérés comme éléments architecturaux, les ouvrages en saillie des façades et des toitures, tels que corniches, auvents, bandeaux, soubassement, appui de baie... mais ne créant pas de surface hors œuvre nette.

EMPLACEMENT RESERVE

Espace destiné à accueillir des équipements d'intérêt général. La destination future étant définie, toutes constructions ou occupations autre ne seront pas acceptées.

EMPRISE AU SOL DES CONSTRUCTIONS

L'emprise au sol des constructions, y compris les locaux accessoires, correspond à leur projection verticale au sol, exception faite des éléments de modénature, des débords de toitures et des balcons. Sont également exclus du calcul, les sous-sols et les parties de constructions ayant une hauteur au plus égale à 0,60 m à compter du sol avant travaux.

EMPRISE PUBLIQUE

Espace public qui ne peut être considéré comme une voie.

ENTREPOT

Bâtiment affecté au stockage de matériel.

EQUIPEMENT DE LOISIRS A USAGE PRIVE

Equipement à usage privé récréatif, culturel ou sportif dont l'usage demeure dans le cadre familial. Il peut être cité en exemple : un terrain de tennis, de volley ou une piscine.

ESPACE LIBRE

Espace non occupé par des constructions en élévation, non réservé au stationnement et à la circulation automobile. Les terrasses accessibles, les bandes plantées et les cheminements piétons sont à compter dans les espaces libres.

ESPACE COMMUN

Espace dont l'utilisation est commune aux habitants résidant dans un ensemble d'habitations. Il est réservé aux piétons et peut être aménagé de plusieurs façons : espaces verts, aires de jeux ou de sport, places...

EXHAUSSEMENT

Élévation volontaire du sol naturel.

EXTENSION

Agrandissement d'une seule et même enveloppe bâtie. La partie en extension est contigüe au bâtiment existant avec lequel elle présente obligatoirement une liaison fonctionnelle. N'est pas considérée

comme une extension, une construction dont les dimensions sont comparables à celles du bâtiment auquel elle s'intègre.

FAÇADE

Paroi verticale extérieure d'une construction.

GESTION INTEGREE DES EAUX PLUVIALES

Aménagement d'une parcelle ou groupement de parcelles qui utilise les caractéristiques naturelles du site pour favoriser le cycle naturel de l'eau. Des aménagements assurent ce cycle (noues, fossés plantés). D'autres peuvent assurer la bonne qualité de l'eau avant rejet dans le milieu naturel (bassin de décantation, bassin plein air...).

HAIE

Alignement d'arbres et/ou d'arbustes qui marque la limite entre deux parcelles ou entre deux propriétés. On différencie les haies diversifiées qui comptent plusieurs variétés de plantes, des haies monotypées qui ne comprennent qu'une sorte d'essence.

HAUTEUR DES CONSTRUCTIONS

C'est la hauteur absolue des constructions mesurée à partir du terrain naturel avant travaux jusqu'au faitage ou l'égout du bâtiment (y compris avec les ouvrages techniques). Lorsque le terrain est en pente, la hauteur des constructions est mesurée au point médian de section de façade par rapport au terrain naturel avant travaux, avec une hauteur maximale définie pour chaque zone.

JOUR DE SOUFFRANCE

Ouverture destinée uniquement à éclairer le lieu où elle est pratiquée. Il n'a pas pour fonction de laisser passer l'air ou de ménager une vue sur l'extérieur.

LIMITE SEPARATIVE (LATERALE ET FOND DE PARCELLE)

Les limites du terrain qui aboutissent à la voie, y compris les éventuels décrochements, brisures et coudes, constituent les limites séparatives latérales. La limite opposée à la voie constitue la limite de fond de terrain.

MITOYEN

Qui constitue la limite entre deux propriétés contiguës. Juridiquement, qualifie ce qui appartient de façon indivise à deux propriétaires voisins.

MODENATURE

Proportions et disposition des moulures et éléments d'architecture caractérisant la façade d'une construction.

NIVEAU

Espace situé entre un plancher et le plancher qui lui est immédiatement supérieur, se compte sur une même verticale.

NUISANCES

Trouble anormal du voisinage, provoqué de jour comme de nuit, de manière répétitive, intensive ou qui dure dans le temps. Une nuisance peut être sonore, olfactive, un rejet liquide ou gazeux, une pollution lumineuse, des vibrations...

OPERATION D'ENSEMBLE

Toute opération ayant pour objet ou pour effet de porter à plus de 1 le nombre de lots ou de constructions issus de ladite opération : lotissement, permis groupé, ZAC...

PAREMENT

Matériaux de surface visible d'une construction.

PLACE DE STATIONNEMENT

Emplacement délimité pour y stationner son véhicule. Il doit être lisible dans le plan masse.

PLACE DE STATIONNEMENT COMMANDEE

Place de stationnement située derrière une autre place de stationnement. La place commandée n'est donc pas directement accessible depuis l'allée de desserte mais « commandée » par la première.

PLAN DE MASSE

Plan à échelle réduite qui situe les implantations d'un ou plusieurs bâtiments sur l'unité foncière et dans leur environnement et qui permet de définir les ensembles bâtis.

PLEINE TERRE

Un espace non construit peut être qualifié de « pleine terre » s'il réunit les conditions suivantes :

- Son revêtement est perméable,
- Il doit pouvoir recevoir des plantations.

Une condition supplémentaire peut être demandée : Sur une profondeur de 10 m à compter de sa surface, il ne comporte que le passage éventuel de réseaux.

PROSPECT

Rapport entre la hauteur de la construction et sa distance horizontale vis à vis d'une limite séparative.

RECU/RETRAIT

Le retrait est la distance comptée horizontalement ou perpendiculairement en tout point de la construction existante ou projetée, jusqu'au point le plus proche de la limite séparative. Ne sont pas comptés dans le calcul du retrait les éléments de modénature et les débords de toiture. En revanche, sont comptabilisés dans le calcul du retrait les balcons, les terrasses accessibles et tout élément de construction d'une hauteur supérieure à 0,60 m au-dessus du niveau du sol existant.

REHABILITATION

Amélioration technique et esthétique d'un ensemble bâti existant.

RENOVER

Rebâtir à neuf.

RESTAURER

Redonner au bâtiment son caractère.

SAILLIE

Partie de construction qui dépasse le plan de façade ou de toiture d'une construction.

SEQUENCE

Ensemble composé de plusieurs constructions, situées en façade d'un ou plusieurs îlots contigus ou en vis-à-vis sur une même voie, présentant une unité architecturale et/ou urbaine.

SOUTÈNEMENT

Ouvrage de maçonnerie, destiné à soutenir, contenir, s'opposer à des « poussées ».

SURELEVATION

Travaux réalisés sur une construction existante augmentant la hauteur sans modifier l'emprise au sol.

SURFACE DE PLANCHER

La surface de plancher de la construction est égale à la somme des surfaces de plancher de chaque niveau clos et couvert, calculée à partir du nu intérieur des façades après déduction :

- 1° Des surfaces correspondant à l'épaisseur des murs entourant les embrasures des portes et fenêtres donnant sur l'extérieur ;
- 2° Des vides et des trémies afférentes aux escaliers et ascenseurs ;
- 3° Des surfaces de plancher d'une hauteur sous plafond inférieure ou égale à 1,80 m ;
- 4° Des surfaces de plancher aménagées en vue du stationnement des véhicules motorisés ou non, y compris les rampes d'accès et les aires de manœuvres ;
- 5° Des surfaces de plancher des combles non aménageables pour l'habitation ou pour des activités à caractère professionnel, artisanal, industriel ou commercial ;
- 6° Des surfaces de plancher des locaux techniques nécessaires au fonctionnement d'un groupe de bâtiments ou d'un immeuble autre qu'une maison individuelle au sens de l'article L231-1 du Code de la construction et de l'habitation, y compris les locaux de stockage des déchets ;
- 7° Des surfaces de plancher des caves ou des celliers, annexes à des logements, dès lors que ces locaux sont desservis uniquement par une partie commune ;
- 8° D'une surface égale à 10 % des surfaces de plancher affectées à l'habitation telles qu'elles résultent le cas échéant de l'application des alinéas précédents, dès lors que les logements sont desservis par des parties communes intérieures.

TERRAIN NATUREL

Etat du sol à la date du dépôt de la demande d'autorisation d'urbanisme.

TOITURE TERRASSE

Couverture quasiment plate ne comportant que de légères pentes qui permettent l'écoulement des eaux.

TOITURE VEGETALISEE

Toiture ayant un habillage végétal.

TOITURE A PENTES

Couverture qui comporte un ou plusieurs plans inclinés concourant à définir le volume externe visible de la construction.

UNITE FONCIERE

L'unité foncière est constituée de l'ensemble des parcelles cadastrales contiguës qui appartiennent au même propriétaire ou à la même indivision. L'unité foncière est la seule notion retenue pour l'application du règlement du PLU.

VOIE

Espace desservant plusieurs propriétés et comportant les aménagements nécessaires à la circulation des personnes et/ou des véhicules.

LISTE DES ESSENCES LOCALES

Certains articles du présent règlement font référence aux essences indigènes adaptées aux conditions bioclimatiques à planter préférentiellement dans les jardins pour qualifier l'environnement végétal des constructions et préserver le caractère local. Ces essences sont détaillées ci-après.

Il est interdit de planter des essences banalisantes ou nuisibles :

- Le Thuyas, le Laurier du Portugal, le Cotonéaster très banalisant pour le territoire car utilisé partout uniformément, sans identité spécifique
- La plantation de Buddleia, d'Herbe de la Pampa, ou de Renouée du Japon (*Reynoutria Japonica*) car il s'agit de plantes envahissantes dont le développement, y compris sur les parcelles voisines, sera difficile à contrôler par la suite
- *Amorpha fruticosa*
- *Cabomba caroliniana*
- *Cornus sericea*
- *Lysichiton americanus*
- *Myriophyllum heterophyllum*, possiblement vendu sous des dénominations fausses (*M. aquaticum*, *M. verticillatum*)
- *Persicaria polystachya*
- *Rudbeckia laciniata*
- *Spiraea alba*.

Les espèces à planter conseillées pour les parcelles en bordure de cours d'eau sont les suivantes :

- *Alnus glutinosa* (aulne glutineux)
- *Corylus avellana* (coudrier / noisetier)
- *Euonymus europaeus* (fusain d'Europe)
- *Fraxinus excelsior* (frêne commun)
- *Prunus avium* (merisier)
- *Quercus pedunculata* (chêne pédonculé)
- *Salix alba* (saule blanc)
- *Salix caprea* (saule marsault)
- *Salix cinerea* (saule cendré)
- *Sambucus nigra* (sureau noir)
- *Tilia cordata* (tilleul à petites feuilles)
- *Viburnum opulus* (viorne obier)

PLANTES INVASIVES

LA BALSAMINE DE L'HIMALAYA
(*Impatiens glandulifera*)



LE SENEÇON DU CAP
(*Senecio inaequidens* DC)



LE PASCALE A
DEUX EPIS
(*Paspalum
distichum*)



L'ERABLE
NEGUNDO (*Acer
negundo*)



L'HYSDROCOTYLE
FAUSSE-
RENONCULE
(*Hydrocotyle
ranunculoides*)



L'HERBE DE LA
PAMPA
(*Cortaderia
selloana*)



L'ARBRE A
PAPILLON
(*Buddleja davidii*)



L'AMBROISIE A
FEUILLE
D'ARMOISE
(*Ambrosia
artemisiifolia*)



L'AILANTHE
(*Ailanthus
altissima*)



LE MYRIOPHYLLE
DU BRESIL
(*Myriophyllum
aquaticum*)



L'EGERIE DENSE
(*Egeria densa*)



LE RAISON
D'AMERIQUE
(*Phytolacca
americana*)

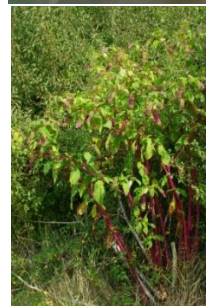

LE DATURA
(*Datura
stramonium*)



LE SOLIDAGE DU
CANADA (*Solidago
canadensis*)



ESPECES A PLANTER CONSEILLEES

ABRISSEAUX ET LIANES

DAPHNE
LAUREOLE
(*Daphne laureola*
L.)
→ Plantation de
haies
→ Boisements



LIERRE (*Hesera
helix* L.)
→ Plantation de
haies
→ Boisements



CHEVRE FEUILLE
DES BOIS (*Lonicera
periclymenum* L.)
→ Plantation de
haies
→ Boisements



AJONC D'EUROPE
(*Ulex europaeus* L.)
→ Plantation de
haies

**ARBUSTES**

AUBEPINE A DEUX
STYLES (*Crataegus
laevigata* (Poir.)
DC.)
→ Plantation de
haies
→ Boisements



AUBEPINE A UN
STYLE (*Crataegus
monogyna* Jacq.)
→ Plantation de
haies
→ Boisements
→ Bords de cours
d'eau, de mares et
d'étangs



BOURDAINE
(*Frangula alnus*
Mill.)
→ Boisements



BUIS (*Buxus
sempervirens* L.)
→ Boisements



CAMERISIER A
BALAIS (*Lonicera
xylosteum* L.)
→ Plantation de
haies
→ Boisements



CERISIER DE
SAINTE-LUCIE
(*Prunus mahaleb*
L.)
→ Boisements



CORNOUILLER
SANGUIN (*Cornus
sanguinea L.*)

→ Plantation de
haies
→ Boissements
→ Bords de cours
d'eau, de mares et
d'étangs



FUSAIN D'EUROPE
(*Evonymus
europaeus L.*)

→ Plantation de
haies
→ Boissements
→ Bords de cours
d'eau, de mares et
d'étangs



GENET A BALAIS
(*Cytisus scoparius
(L.) Link*)

→ Plantation de
haies



GENEVRIER
COMMUN
(*Juniperus
communis L.*)

→ Plantation de
haies



GROSEILLIER A
MAQUEREAU
(*Ribes uva-crispa
L.*)

→ Plantation de
haies
→ Boissements



GROSEILLIER DES
ALPES (*Ribes
alpinum L.*)

→ Plantation de
haies



GROSEILLIER
ROUGE (*Ribes
rubrum L.*)

→ Boissements
→ Bords de cours
d'eau, de mares et
d'étangs



HOUX (*Ilex
aquifolium L.*)

→ Plantation de
haies
→ Boissements



NERPRUN
PURGATIF
(*Rhamnus
cathartica L.*)

→ Plantation de
haies



NOISETIER,
COUDRIER (*Corylus
avellana L.*)

→ Plantation de
haies
→ Boissements
→ Bords de cours
d'eau, de mares et
d'étangs



PRUNELLIER
(*Prunus spinosa L.*)

→ Plantation de
haies
→ Bords de cours
d'eau, de mares et
d'étangs



ROSIER DES
CHAMPS (*Rosa
arvensis Huds.*)

→ Plantation de
haies
→ Boissements



SAULE CENDRE
(*Salix cinerea* L.)
→ Bords de cours
d'eau, de mares et
d'étangs



SAULE MARSAULT
(*Salix caprea* L.)
→ Boissements
→ Bords de cours
d'eau, de mares et
d'étangs



SAULE ROUX (*Salix
atrocinerea* Brot.)
→ Bords de cours
d'eau, de mares et
d'étangs



SUREAU NOIR
(*Sambucus nigra*
L.)
→ Boissements
→ Bords de cours
d'eau, de mares et
d'étangs



TROENE COMMUN
(*Ligustrum vulgare*
L.)
→ Plantation de
haies
→ Boissements



VIORNE LANTANE
(*Viburnum lantana*
L.)
→ Plantation de
haies
→ Boissements
→ Bords de cours
d'eau, de mares et
d'étangs



VIORNE OBIER
(*Viburnum opulus*
L.)
→ Boissements
→ Bords de cours
d'eau, de mares et
d'étangs



ARBRES

ALISIER TORMINAL
(*sorbus torminalis*
(*l.*) *crantz*)
→ Plantation de
haies
→ Boissements



AULNE
GLUTINEAUX
(*Alnus glutinosa*
(*L.*) *Geartn.*)
→ Bords de cours
d'eau, de mares et
d'étangs



BOULEAU
VERRUQUEUX
(*Betula pendula*
Roth)
→Boisements



CHARME (*Carpinus*
betulus L.)
→Plantation de
haies
→Boisements



CHATAIGNIER
(*Castanea sativa*
Mill.)
→Plantation de
haies
→Boisements



CHENE
PEDONCULE
(*Quercus robur* L.)
→Plantation de
haies
→Boisements
→Bords de cours
d'eau, de mares et
d'étangs



CHENE PUBESCENT
(*Quercus*
pubescens Wild.)
→Plantation de
haies



CHENE SESSILE
(*Quercus petraea*
(*Mattuschka*)
Liebl.)
→Boisements



CORMIER (*Sorbus*
domestica L.)
→Plantation de
haies
→Boisements



ERABLE
CHAMPETRE (*Acer*
campestre L.)
→Plantation de
haies
→Boisements



FRENE COMMUN
(*Fraxinus excelsior*
L.)
→Plantation de
haies
→Boisements
→Bords de cours
d'eau, de mares et
d'étangs



HETRE (*Fagus*
sylvatica L.)
→Plantation de
haies
→Boisements



MERISSIER (*Prunus*
avium L.)
→Plantation de
haies
→Boisements
→Bords de cours
d'eau, de mares et
d'étangs



ORNE CHAMPETRE
(*Ulmus minor* Mill.)
→Plantation de
haies
→Bords de cours
d'eau, de mares et
d'étangs



SAULE BLANC
(*Salix alba* L.)
→ Bords de cours
d'eau, de mares et
d'étangs



TILLEUL A PETITES
FEUILLES (*Tilia
cordata* Mill.)
→ Plantation de
haies
→ Boisements



TILLEUL A
GRANDES FEUILLES
(*Tilia platyphyllos*
Scop.)
→ Boisements



TREMBLE (*Populus
tremula* L.)
→ Boisements



Source : Planter local ? Arbres et arbuste du Centre-Val de Loire, Observatoire régional de la Biodiversité Centre-Val de Loir et Conservatoire botanique national du Bassin parisien,

FICHES ACTIONS

LES CHEMINS RURAUX

Les chemins ruraux sont les chemins appartenant aux communes, affectés à l'usage du public, qui n'ont pas été classés comme voies communales (Art L161-1 du Code rural). Ils appartiennent au domaine privé de la commune et leur entretien n'est pas obligatoire pour les communes.

Ces chemins constituent des éléments importants dans la préservation de la biodiversité locale de part,

- La présence d'une bande de roulement et de bermes servant de refuges à de nombreuses espèces animales et végétales ;
- Leur rôle de continuité écologique.

Une gestion adaptée de ces chemins doit être mise en œuvre pour maintenir les usages et favoriser la biodiversité.



Le Plan départemental des itinéraires de promenades et de randonnées (PDIPR) est un outil départemental offrant des aides notamment pour des aménagements nécessaires afin de maintenir des continuités ou pour de la mise en valeur du patrimoine local.

Préconisations de gestion

Pour concilier l'ensemble des usages et les rôles de continuité écologique et de refuge pour la faune et la flore, un entretien en deux temps est préconisé dans le but de maintenir en permanence une zone non fauchée :

- Faucher la bande de roulement une fois par an au mois d'avril afin de faciliter le passage des usagers. En fin de saison, elle constituera un refuge hivernal pour la faune ;
- Faucher les bermes une fois par an au mois de septembre lorsque la plupart des espèces animales et végétales auront achevé leur cycle de reproduction ;
- Faucher à une hauteur de 15 centimètres environ pour préserver la petite faune.

Préférer la fauche plutôt que le broyage plus destructeur pour la faune et la flore mais aussi plus consommateur en carburant et favorisant la dispersion des espèces végétales non-désirées pour les cultures.

AMENAGER UNE CLOTURE FAVORABLE A LA BIODIVERSITE

Selon leur forme, les clôtures peuvent être des obstacles voire des pièges mortels pour certains animaux. Le principe d'aménager une clôture favorable à la biodiversité est de la rendre perméable au plus grand nombre d'animaux et favorable pour les continuités tout en facilitant l'entretien.

Préconisations

- Laisser un passage de 10 à 20 centimètres sous la clôture, en plus de permettre le passage de la petite faune, cela facilitera l'entretien de la clôture ;
- Choisir des mailles larges ;
- Si cela n'est pas possible, aménager un passage à petite faune sur chaque façade de 20 cm sur 20 cm.

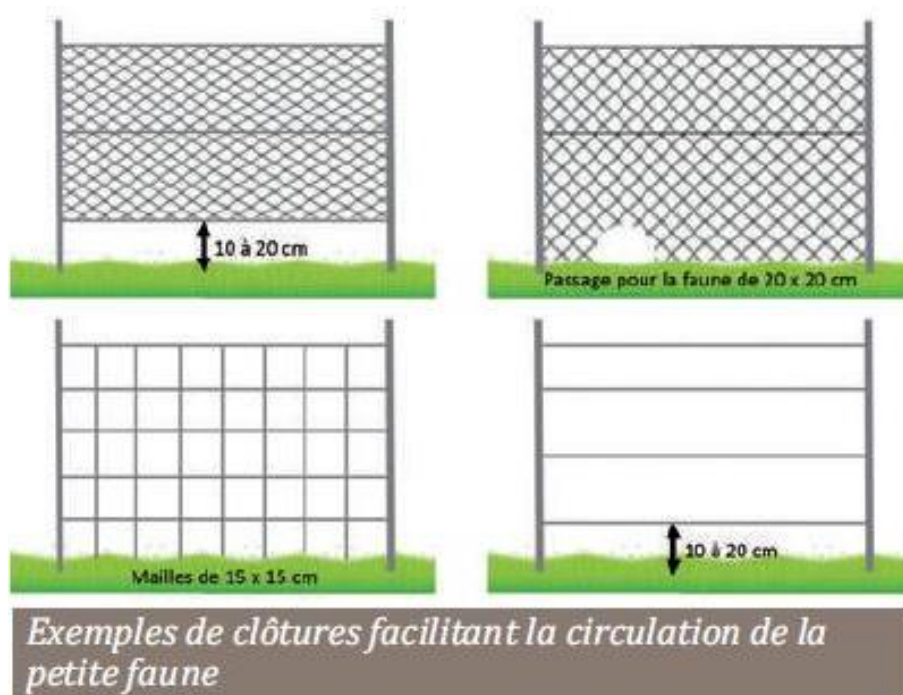

Source :
écologique
collectifs
Natureparif,

Guide de gestion
des espaces
publics et privés,
2016

PLANTATION ET ENTRETIEN D'UNE HAIE

La haie constitue une zone refuge pour la faune, une continuité écologique et un élément paysager du territoire communal. Il existe deux grands types de haies : les haies taillées correspondant aux haies entretenues régulièrement dont la hauteur et la largeur sont maîtrisées et les haies libres d'aspect plus sauvage comme les haies bocagères.

Préconisations pour la plantation

- Choisir des essences locales. Il existe désormais un label permettant de garantir l'origine locale d'un plant, le label « Végétal local ».
 - o Quelques essences locales adaptées pour les haies : Charme (*Carpinus betulus*), Noisetier (*Corylus avellana*), Cornouiller sanguin (*Cornus sanguinea*), Fusain d'Europe (*Euonymus europaeus*), Prunellier (*Prunus spinosa*), Troène (*Ligustrum vulgare*) ;
- Mélanger les espèces. Des haies multispécifiques seront plus accueillantes pour la faune ;
- Lors de la plantation, disposer les plants de manière à ce que les différentes essences soient réparties en mélange ;
- Mettre en place un paillage plutôt qu'une bâche plastique pour protéger les jeunes plants.

Préconisations d'entretien et de taille

- Les premières années, ne pas entretenir entre les plants pour laisser se développer une végétation protégeant les jeunes plants et des arbustes naturels et spontanés adaptés au milieu ;
- Pour éviter le drageonnement, il est recommandé de passer tous les trois ans avec un soc de charrue à proximité de la haie (50 cm) pour couper les racines se développant ;
- Pour une haie taillée, à partir du second hiver et jusqu'à l'obtention de la forme et de la taille souhaitées, il faut rabattre les végétaux d'un tiers pour leur permettre d'être plus denses à la base. La haie sera alors bien fournie. Lorsque la forme et la taille souhaitées sont obtenues, tailler les pousses de printemps début juin et les pousses d'août début octobre afin de ne pas dégarnir la haie et lui permettre de s'épaissir ;
- Pour une haie libre, les méthodes de taille sont identiques à la haie taillée. Toutefois, à sa taille adulte la haie présentera des végétaux aux ports différents qu'il faudra respecter pour ne pas avoir une haie taillée et conserver l'aspect sauvage.

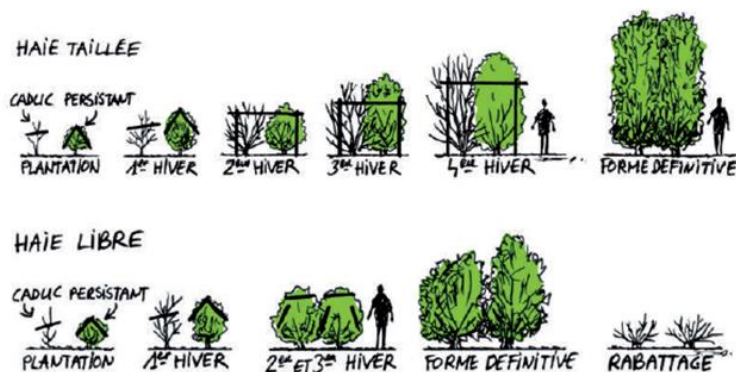

Source : Guide de gestion écologique des espaces collectifs publics et privés, Natureparif, 2016

GESTION DU COURS D'EAU ET DE SA RIPISYLVE



Le cours d'eau et sa ripisylve, éléments constitutifs de la trame bleue, sont des milieux menacés par la perte de biodiversité, le développement des espèces invasives, la densification de la végétation des berges pouvant amener une fermeture du milieu et les perturbations dans l'écoulement de l'eau. Il est donc nécessaire de mettre en œuvre une gestion adaptée pour les préserver.

Préconisations d'entretien de la végétation des berges

La végétation des berges est importante. C'est une zone refuge, de nourrissage et de reproduction pour la faune. Elle procure de l'ombre qui permet de garder une température des eaux fraîches et régule la quantité de lumière en partie à l'origine des phénomènes d'eutrophisation. Elle évite l'érosion des berges. Elle joue le rôle de filtre par rapport aux apports sédimentaires et participe à l'élimination des pollutions diffuses.

L'entretien de la végétation des berges doit se faire entre **novembre et mars**, hors période de végétation et de nidification des oiseaux ;

L'entretien consiste à :

- Élaguer les branches basses d'un diamètre supérieur à 5 cm, afin d'empêcher tout obstacle à l'écoulement des eaux et pour procéder à des éclaircies propices à la diversification des plantes ;
- Recéper les arbres vieillissants ou malades ;
- Abattre les arbres morts pouvant déstabiliser les berges. Les souches seront conservées pour fixer les berges et les bois évacués ;
- Débroussailler ponctuellement pour faciliter l'accès aux arbres à entretenir ou au cours d'eau et pour éviter une explosion de végétation difficile à maîtriser par la suite.

Préconisations pour la plantation des berges

- La plantation des berges si nécessaire (par exemple si une partie de la berge est soumise à érosion) doit se faire au printemps, afin de limiter les dégâts engendrés par les crues hivernales ;
- Planter des essences locales et adaptées (aulnes, frênes, héliophytes, etc.) dont les systèmes racinaires permettent de fixer les berges et d'éviter leur érosion ;
- Favoriser la diversité des essences pour une meilleure résistance aux maladies ;

- Alternier des zones d'ombres et de lumière pour répondre aux exigences des différentes espèces présentes.

Préconisations de gestion des embâcles et atterrissements

- Les embâcles sont des accumulations de bois morts ou autres débris flottants. Ce sont des habitats privilégiés pour la faune aquatique. Seuls les embâcles perturbant la circulation de l'eau doivent être retirés ;
- Les atterrissements sont des dépôts de vase, sable, graviers en bord des berges ou dans le lit. C'est une dynamique naturelle du cours d'eau. Il faut les conserver s'ils ne gênent pas l'écoulement de l'eau.

GESTION DES MILIEUX CALCICOLES



Les milieux calcicoles sont des milieux patrimoniaux accueillant un cortège d'espèces spécifiques notamment de nombreuses espèces d'orchidées rares et protégées. Actuellement, une grande partie de ces milieux sont en cours de fermeture sur le territoire communal. Les pelouses calcicoles sont dégradées, envahies par les arbustes. Une intervention est indispensable pour préserver ces milieux patrimoniaux.

Préconisations pour la réouverture des pelouses dégradées et des ourlets calcicoles

- Réaliser un débroussaillage manuel des pelouses à l'aide d'une débroussailleuse à disque. Ce débroussaillage se fera entre novembre et février ;
- Les rejets ligneux seront débroussaillés une fois par an dans un premier temps puis en fonction des besoins selon la dynamique de la végétation. Les bosquets pourront être supprimés pour agrandir la zone de pelouse.

Préconisation pour la gestion des pelouses calcicoles

- Réaliser une fauche une fois par an, entre novembre et février ;
- Les résidus de fauche seront exportés, deux à trois jours après la fauche, dans un site de compostage.

LUTTE CONTRE LES CHENILLES PROCESSIONNAIRES DU PIN

La chenille processionnaire du pin est la larve d'un papillon de nuit, le *Thaumetopoea pityocampa* communément appelé Processionnaire du pin. Cette espèce est inféodée aux pins. La femelle pond ses œufs sur des pins. Les chenilles vont grandir dans l'arbre en se nourrissant de ses aiguilles et vont y construire un cocon pour y passer l'hiver. A la fin de l'hiver, les chenilles quittent leur cocon pour rejoindre la terre ferme en procession de plus dizaines d'individus pour se transformer en adulte.



Ces chenilles peuvent être problématiques si elles sont trop nombreuses. Elles peuvent provoquer la défoliation totale du pin sur lequel elles se trouvent, l'affaiblissant et le rendant plus vulnérable face aux maladies. De plus, leurs poils urticants, qui se détachent facilement, peuvent causer des irritations voire des allergies chez l'homme et les animaux.

Méthode curative

Installer des éco-pièges sur chaque tronc d'arbre où la présence de chenilles est avérée, de décembre à avril. Les chenilles vont être canalisées dans la collerette de l'éco-piège et n'auront pas d'autre choix que de descendre dans le tuyau qui mène dans un sac rempli de terre. Une fois dans le sac, elles vont croire qu'elles sont arrivées sur terre et elles vont s'enfouir dans la terre afin de se transformer en nymphe.

Les pièges seront retirés à la fin du mois de juin et jetés en déchetterie.



Méthode préventive

Installer des nichoirs à mésanges. Ces oiseaux peuvent manger jusqu'à une quarantaine de chenilles par jour. Cette méthode a pour but de maintenir les populations de chenilles à un niveau acceptable et ainsi prévenir une éventuelle pullulation.

LUTTE CONTRE LA RENOUEE DU JAPON

La renouée du Japon est une plante vivace à rhizomes, formant des fourrés denses pouvant atteindre 3 à 4 mètres de hauteur. Ses tiges sont creuses, cassantes et tachetées de rouge. Ses feuilles sont longues, triangulaires ou en forme de cœur. Elles portent à leur aisselle de minuscules fleurs blanches regroupées en grappes. Elle se rencontre dans les milieux frais et ensoleillés, sur des terrains perturbés par l'Homme (remblais, abords des voies de communication, friches, etc.) et les zones humides (abords des mares, fossés, etc.).

Cette plante a la capacité de se propager très facilement. La principale menace est une propagation de l'espèce aux dépens des espèces locales qui va engendrer une perte de biodiversité.



Préconisations

Une intervention rapide sur un site colonisé restreint les moyens mis en œuvre pour contrôler l'espèce. L'élimination totale des stations de renouées est rare. L'objectif de la gestion est avant tout de stabiliser et de contrôler leur extension.

Ce qui est conseillé :

- Une fauche plusieurs fois par an (minimum 4 fois par an) de la partie aérienne de la plante sera réalisée afin de l'épuiser et de favoriser le développement de la flore indigène ;
- La fauche s'espacera dans le temps au fur et à mesure que la plante perdra de sa vigueur ;
- La fauche comporte un risque en raison des probabilités de dispersion de fragments susceptibles de bouturer. Pour éviter la dissémination, les parties coupées seront séchées ou brûlées puis emmenées en déchetterie. Le séchage ou le brûlage est impératif sinon la renouée risque de se développer dans un autre endroit. Les outils utilisés devront être bien nettoyés après la fauche pour ne pas transporter des rhizomes. Un seul petit morceau de rhizome suffit pour que la renouée repousse ;
- La période d'intervention a lieu dès avril/mai au début du développement de l'espèce et répétée régulièrement tout au long de sa période végétative, au minimum 4 fois dans l'année pendant 2 à 7 ans.
- La plantation d'espèces ligneuses locales à croissance rapide (saule, aulne, etc.) permet d'apporter un ombrage limitant le développement de la plante.
-

Ce qui est déconseillé :

- L'arrachage est peu efficace car les rhizomes longs et profonds sont difficiles à arracher en totalité ;
- La lutte chimique est à proscrire car les molécules de synthèse la stimulent. La traiter aux herbicides la fera encore plus proliférer.

FICHES ARCHITECTURALES

CHOISIR LES DIFFÉRENTES COULEURS QUI COMPOSENT LE BÂTI

La démarche

Le bâti ancien a été construit à l'aide des matériaux de provenance ou d'extraction locale qui ont déterminé les couleurs des bâtiments existants. Ces teintes, issues de la géologie locale, permettent aux bâtiments de s'inscrire parfaitement dans le paysage sans créer de dissonance par des rapports de contraste trop francs entre le paysage et les constructions. Les composantes chromatiques du bâti sont essentiellement constituées par la couleur des couvertures, des maçonneries (couleur de la façade), du décor de façade, et enfin des menuiseries et ferronneries. **Pour respecter l'harmonie des couleurs, caractéristiques des constructions du Pays Drouais, il faudra utiliser, de préférence, des matériaux locaux et privilégier l'usage de teintes en harmonie avec celles de l'environnement.** L'observation du paysage de proximité, et des teintes des bâtiments anciens est donc un préalable dans le choix des couleurs.

Choisir la couleur des couvertures de toiture

Pour les couvertures des toitures, la **tuile rouge brunie non uniforme** était quasiment systématiquement mise en œuvre. Pour réaliser de nouvelles couvertures ou pour la rénovation d'une couverture ancienne, il faut choisir des tuiles de couleur rouge brun non uniforme. Les tuiles de couleur claire (couleur fréquemment dénommée champagne), comme les tuiles foncées (proches de la couleur chocolat) sont à proscrire. Ces teintes ne correspondent pas aux couleurs caractéristiques des toitures du Pays Drouais.

Choisir la couleur des façades

La couleur des façades est le résultat, soit du **matériau de construction** (bauge, colombage, maçonneries mixtes en pierre de taille, silex, grison), soit de l'**enduit** qui recouvre ce matériau (enduit couvrant ou enduit à pierre vue).

- **Dans le cas de construction en bauge,** la bauge peut être réparée. De nouvelles constructions peuvent être réalisées selon ce procédé. La couleur est issue du matériau lui-même, la **terre, une argile à silex rouge ocre.**
- **Dans le cas de colombage,** les **bois**, dans la plupart des cas, sont **laissés naturels.** Ils doivent être, au minimum, protégés avec de l'huile de lin. Ils peuvent également être **teintés au brou de noix**, ou recevoir un **lait de chaux teinté avec des pigments naturels, terre de sienne brûlée, ombre brûlée, ocre rouge, havane ...**
- **Dans le cas d'une maçonnerie mixte à pierre vue,** la pierre ou la brique utilisée en réparation doit être **proche en nature, texture, granulométrie et couleur de celle qu'elle remplace :** silex, calcaire, terre cuite.



Couleur et texture de la bauge.



Colombages protégés par un lait de chaux.



Maçonnerie de brique et silex.



Maçonnerie de brique et silex.



Maçonnerie de brique et grison et moellons enduits.



Tuiles de terre cuite, petit moule, rouge brun non uniforme.

Les qualités

Les couleurs des produits du sous-sol, sont adaptées au climat local.

- En hiver les couleurs favorisent l'inertie thermique, c'est à dire la conservation de la chaleur accumulée la journée, pour la nuit.
- En été, elles évitent le phénomène d'éblouissement dû à une peinture trop claire.

Attention

- En bordure de village, les nouvelles constructions sont fréquemment **enduites dans une teinte trop claire.** Elles forment des tâches dans le paysage. Pour limiter cet impact, il faut choisir des teintes proches de celles des matériaux locaux.
- **Les enduits au ciment sont à proscrire totalement.**
- **Le blanc pur est à proscrire.**

En pratique

Pour en savoir plus, consultez :

- les **fiches thématiques 1, 2, 3, 4, 5.**
- les **fiches conseils 2, 3.**

Faites vous conseiller par des professionnels (cf. liste des contacts sur la couverture).

Valoriser le patrimoine du Pays Drouais

CHOISIR LES DIFFÉRENTES COULEURS QUI COMPOSENT LE BÂTI

- **Dans le cas de maçonneries enduites, existantes ou neuves,**

la couleur des enduits doit être proche de celle des sables et terres locales utilisés autrefois pour colorer les enduits et mortiers. Il s'agit de couleurs chaudes, beige ocré à ocre brun jaune plus soutenu. Les couleurs peuvent être choisies dans les nuanciers des fabricants. Il faut se promener devant les maisons anciennes et comparer les teintes des enduits et mortiers de terre avec celles des couleurs proposées.

Choisir la couleur de la modénature (décor de façade)

Le décor de façade des constructions anciennes est réalisé dans la plupart des cas par un **appareillage de briques**. Les nouvelles constructions peuvent s'inspirer de ce principe coloré.

Choisir la couleur des menuiseries et des ferronneries

Le territoire du Pays Drouais est composé de **couleurs chaudes**, moyennement saturées et majoritairement **déclinées dans les bleus**. Il est donc conseillé d'éviter toutes les teintes trop pâles ou trop saturées.

- **Des menuiseries peintes**

Les menuiseries doivent être peintes et non vernies ou lasurées. Les peintures utilisées peuvent être mates ou satinées. Elles ne doivent pas être brillantes. Si un linteau ou tout autre élément de bois doit rester ponctuellement naturel, il sera protégé avec de l'huile de lin. Il peut également être teinté au brou de noix.

Une à deux couleurs peuvent être choisies pour les menuiseries d'un même bâtiment. Si deux couleurs sont retenues, l'une sera destinée aux portes, l'autre aux fenêtres et volets. Dans tous les cas, les châssis de fenêtre sont :

- soit de **même couleur que celle des volets**,
- soit dans la **même gamme** mais d'une couleur très éclaircie.

Le blanc pur est à proscrire. Il ne correspond pas aux couleurs caractéristiques du Pays.

- **Des ferronneries sombres**

Les ferronneries sont ponctuelles. Elles doivent être de couleur sombre proche du noir : **gris anthracite, gris bleu foncé, gris vert foncé...** Les peintures seront satinées ou brillantes.

- **Créer des harmonies**

Pour composer les couleurs des menuiseries et des ferronneries avec celles de la façade et son décor, **deux principes d'harmonie colorée existent :**

- le **"ton sur ton"** ou camaïeu, et le rapport de contraste. Le ton sur ton ou camaïeu correspond au choix d'une teinte claire, dans la même gamme que celle de la façade. Cela permet de mettre en valeur les murs des façades de dimension réduite.
- Le rapport de **contraste** consiste à choisir les couleurs des menuiseries et ferronneries dans une gamme de couleur complémentaire de celle des façades.



Ancien enduit ocre rouge et brique.

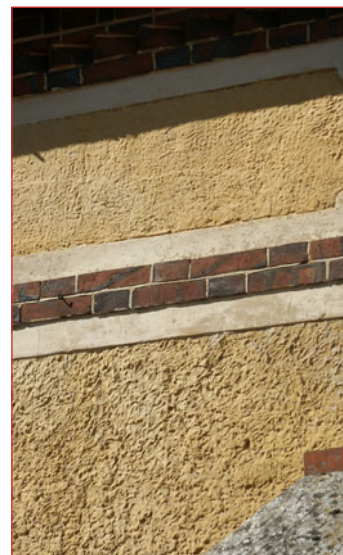

Enduit couvrant ocre-jaune et brique.



Enduit à pierre vue ocre.



Déclinaison de différents bleus pour les volets et portails.



ENTREtenir LES CONSTRUCTIONS EN TERRE CRUE

La démarche

Ces constructions sont de deux types, les constructions en bauge souvent présentes dans les villages ou dans les hameaux et les constructions en torchis. Dans les deux cas, elles peuvent être enduites ou non. Avant toute intervention il faut donc repérer le mode constructif.

Repérer les constructions en bauge et en torchis

Avant toute intervention, il faut mettre à nu, ponctuellement, l'enduit qui recouvre le bâtiment. Si le mur est plus épais à sa base qu'au plancher du premier étage, et que l'on voit les traces horizontales des "levées", alors il s'agit d'un mur en bauge.

On peut déterminer si l'enduit recouvre une ossature à pan de bois et remplissage en torchis : par la présence d'encadrement de baies en bois ; et/ou, par la présence d'un léger retrait entre deux étages ; et/ou, par la trace du lattis parfois visible sous l'enduit peu épais. Enfin la présence d'une toiture largement débordante, y compris en pignon, est un autre indicateur.

Dans le cas d'une construction à colombage, le diagnostic peut être immédiat.

Protéger des eaux les constructions en terre crue

Pour être conservés, ces bâtiments doivent impérativement être maintenus hors d'eau. Toute infiltration, de quelque nature qu'elle soit, provoque la désagrégation interne du mur. Pour cela, il convient :

- de vérifier le bon état de la couverture et du réseau d'évacuation des eaux puviales ;
- de s'assurer du bon état du mur de soubassement réalisé en maçonnerie, afin d'éviter les remontées d'eau par capillarité ;
- enfin, de contrôler que le parement extérieur du mur de la construction est bien protégé par un enduit et/ou, par un lait de chaux .

Réaliser un lait de chaux

Les laits de chaux sont simplement réalisés par le mélange d'eau, de chaux aérienne, et, le cas échéant, de pigments naturels. Diverses dilutions existent :

- Le chaulage est le mélange le plus épais. Il bouche les pores du support. Il est destiné à être appliqué directement sur un mur en bauge ou en torchis. Il est composé outre les pigments, d'1 volume de chaux aérienne pour 1 volume d'eau. Il s'applique à la truelle.
- Le badigeon est plus dilué que le chaulage. Il est surtout destiné aux finitions colorées des surfaces déjà enduites. Il est composé outre les pigments, d'1 volume de chaux aérienne pour 2 à 3 volumes d'eau.
- L'eau forte est assez fluide, elle est composée outre les pigments, d'1 volume de chaux aérienne pour 5 volumes d'eau, elle permet par exemple, de masquer les réparations d'un enduit ancien, de protéger le parement extérieur de pierres de taille.
- La patine est un lait de chaux très dilué qui sert avant tout à mettre en valeur la texture de l'enduit ou de la pierre sur lequel on l'applique et à créer un effet décoratif. Elle est composée outre les pigments, d'1 volume de chaux aérienne pour 10 à 20 volumes d'eau.

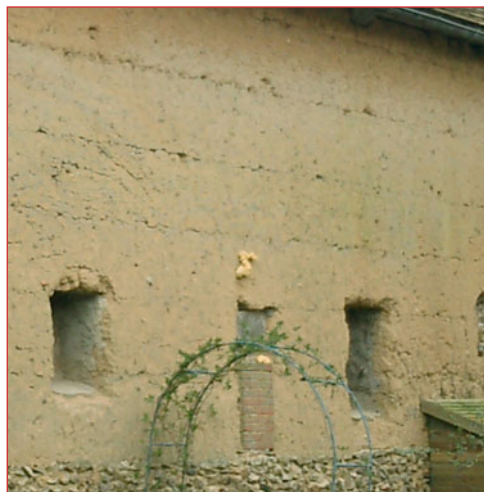

Mur de ferme et en haut à droite mur de clôture en bauge.

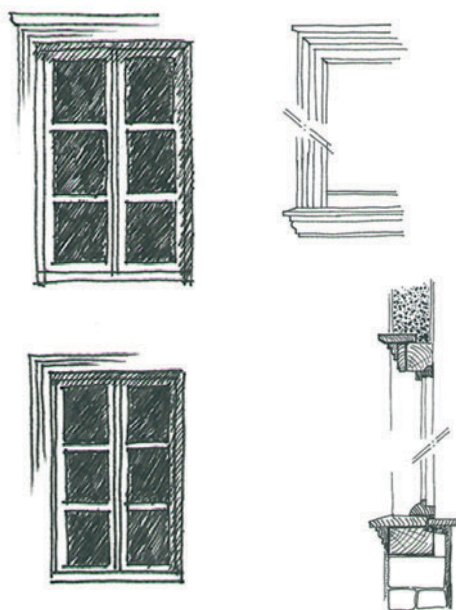

Différents modèles anciens, en façade et en coupe, d'encadrements de baies en bois.



Maison en torchis à colombage.

Les qualités

- Les constructions en terre crue sont caractéristiques du Pays Drouais. Il est donc souhaitable de les entretenir et de les conforter selon les techniques traditionnelles de mise en œuvre.
- Les constructions en bauge et en torchis ont une longévité égale aux constructions en maçonnerie si elles sont entretenues régulièrement.

Attention

- Les remontées d'eau par capillarité, les infiltrations d'eau par la couverture et par défaut du parement sont les principales sources de dégradations des constructions en terre crue.
- Le ciment et tous types d'enduits hydrauliques sont totalement incompatibles avec les propriétés techniques de la terre et du bois.
- Toutes les peintures autres que les laits de chaux sont incompatibles avec la terre crue et le bois.

En pratique

Pour en savoir plus, consultez :

- les fiches thématiques 1, 2, 3, 4.
- les fiches conseils 1, 4.

Faites vous conseiller par des professionnels (cf. liste des contacts sur la couverture).



Chantier de reconstitution d'un mur en bauge. Au dessus, talochage de la deuxième levée. En dessous, préparation pour la mise en oeuvre d'une levée supplémentaire.



Chantier de restauration d'un mur en torchis. Au dessus, réparation de la structure secondaire à éclisses et barreaudage. En dessous, application du torchis sur la structure secondaire avant de remplir les "vides" intersticiels".



Entretien des murs en bauge

Il est recommandé de restaurer les murs en bauge à l'identique. Certaines des briquetteries régionales vendent de la terre à cet effet. Elle est livrée prête à l'emploi, dans de grands sacs en plastique. Ensuite la mise en oeuvre se fait selon la méthode traditionnelle. Pour une meilleure prise, il est conseillé de ménager d'une "levée" à l'autre, un très léger retrait. A cause du délai de séchage nécessaire entre deux "levées", cette technique est parfois abandonnée. Si une telle réalisation n'est pas possible, alors il est préférable de recourir à d'autres techniques de mise en oeuvre, plutôt que de laisser se dégrader, voire disparaître les constructions en bauge.

Il est possible de reconstituer partiellement un mur en bauge par banchage. Un coffrage en bois doit être fixé de part et d'autre du mur. Il forme un moule dans lequel la terre est déposée par pelletées. Cette méthode, permet d'élever la terre crue sur une hauteur importante sans attendre le temps de séchage sinon nécessaire entre deux "levées". Elle ne permet pas de restaurer les murs courbes.

De la bauge "préfabriquée", sous forme de gros blocs, est également commercialisée. Elle est composée d'un mélange de terre et de fibres végétales. Les blocs, doivent être appareillés comme des briques en terre crue. Ils sont hourdés avec un mortier à base de terre crue.

Les murs de clôture en bauge doivent impérativement être protégés par un chaperon en tuiles plates de terre cuite.

Réparer une ossature à pan de bois (ossature primaire et secondaire)

L'ossature primaire est composée de poteaux, sommiers et sablières qui assurent la descente des charges. L'ossature secondaire est composée de potelets, colombes, entretoises, écharpes, croix de Saint-André... qui assurent le contreventement de la construction (rigidité des panneaux contre le risque de déformation). Cette structure secondaire peut faire l'objet de différents assemblages : barreaudage, clayonnage, éclisses gaulettes ... Lors de l'entretien ou de la restauration d'une construction en pans de bois, il faut tout d'abord vérifier l'état de la structure : état des bois, des assemblages, déformation de la charpente... **Toute intervention sur cette structure nécessite de faire appel à un charpentier professionnel.** Si cela est nécessaire la structure de l'édifice sera consolidée, les bois abîmés remplacés ou déparasités.

Traiter les colombages.

Les bois, dans la plupart des cas sont laissés naturels. Ils doivent être, au minimum, protégés avec de l'huile de lin. Ils peuvent également être teintés au brou de noix, ou recevoir un lait de chaux teinté avec des pigments naturels, terre de sienne brûlée, ombre brûlée, ocre rouge, havane ...

Réparer les murs en torchis

- **Pour les murs existants,** lorsque le remplissage en torchis est dégradé, il faut le supprimer, **mettre à jour la structure d'accroche du torchis**, éventuellement remplacer les lattes ou barreaux abîmés et reconstituer le remplissage. La restauration peut être faite avec le torchis d'origine réhydraté et remalaxé mécaniquement ou manuellement. Si un nouveau torchis est réalisé, la paille peut-être remplacée par du chanvre ou du lin prédécoupé, disponibles en sac. Des torchis prêts à l'emploi peuvent remplacer l'ancien torchis dégradé.

- **Pour les constructions neuves,** une nouvelle technique peut également être utilisée. Elle permet d'améliorer très largement les performances d'isolation. Il s'agit de la technique **du mortier de chanvre**. C'est un mortier banché (coulé entre deux parois menuisées : les banches), structuré avec du chanvre et de la chaux naturelle. Après sa prise ce mortier est recouvert en extérieur et intérieur avec un enduit à la chaux.

La démarche

Les maçonneries mixtes se caractérisent par l'association de plusieurs matériaux ou revêtements : pierre calcaire, brique, silex, torchis, enduits...

Avant tout, il faut procéder à l'examen attentif des façades, modes constructifs et parements. Ensuite les techniques de ravalement s'adapteront à la nature des parements. Pour les maçonneries en pierre apparente, et les constructions en terre crue se référer à la fiche conseil correspondante.

L'entretien des maçonneries en brique

• Le remplacement des briques

Les briques cassées ou qui se désagrègent devront être remplacées par des briques entières. Les nouvelles briques devront être de même taille, texture et couleur que les anciennes. Après dégarnissage des joints et dépose des briques endommagées, il faut placer et caler les nouvelles briques. Au fur et à mesure, le jointoiment doit être réalisé avec un mortier de chaux naturelle de même couleur que l'existant.

• Le rejointoiment des briques

La vérification de la bonne tenue des joints doit être régulière. Les joints garantissent l'étanchéité des façades. Pour le rejointoiment : dégarnir les joints manuellement sur une profondeur de 1 à 3 cm ; les brosser pour dégager les parties pulvérulentes ; les mouiller ; puis, garnir au mortier de chaux naturelle et de sable (voir ci-après les enduits, les mortiers). Les nouveaux joints doivent être de même couleur et de même épaisseur que les anciens. Le mortier de chaux naturelle est teinté par les sablons locaux en harmonie avec la teinte des briques. Il n'est pas blanc. Les joints ne doivent être ni saillants, ni creux. Ils ne doivent pas être exécutés en ciment, faute de quoi, l'humidité est emprisonnée à l'intérieur de la maçonnerie et contribue à la désagrégation des briques. Les joints ne doivent pas être tirés au fer. Ce procédé ne correspond pas à la mise en oeuvre des joints traditionnels.

• Le nettoyage des maçonneries en brique

Il est effectué par projection d'eau chaude sous faible pression. Les salissures sont ramollies par mouillage préalable, puis éliminées par brossage pour les salissures les plus résistantes. Le sablage est vivement déconseillé. A sec, il détériore gravement la couche superficielle du parement, les briques sont ensuite plus sensibles aux chocs thermiques à l'humidité, aux lichens et autres mousses.

L'entretien des maçonneries en silex

Pour les maçonneries en silex, l'entretien est identique dans son principe à celui des maçonneries en briques. Il faut toutefois tenir compte de la nature du mortier, généralement à base de terre crue, et de son type de finition : à pierre vue. Les soubassements de murs en silex, isolent le reste de la construction de l'humidité contenue dans le sol...



Exemple satisfaisant de l'entretien d'une maçonnerie en brique. Les couleurs et textures des nouveaux joints ou des briques remplacées sont identiques aux anciennes.

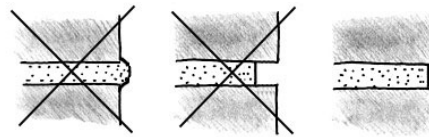

Le profil des nouveaux joints doit correspondre à celui des anciens : peu épais, ni en creux, ni en saillie.



Maçonnerie de silex

Les qualités

- L'usage de la brique en encadrement de baie, en chaîne d'angle, en bandeau entre étages, permet de renforcer la structure de l'édifice.
- Un lait de chaux en dilution badigeon ou patine peut être appliqué sur les maçonneries de brique dégradées, pour les protéger, avant de procéder au remplacement des briques.

Attention

- Les briques ne doivent pas être recouvertes ni par un enduit, ni par une peinture.
- Les joints au ciment sont à proscrire.
- Les joints tirés au fer sont à proscrire.

En pratique

Pour en savoir plus, consultez :

- les fiches thématiques 3, 4.
- la fiche conseil 2.

Pour trouver des briques similaires à celles utilisées traditionnellement, 3 possibilités :

- les briques anciennes (chez les marchands de matériaux de récupération) ;
- les briques artisanales (dans les briqueteries artisanales en activité en Sologne) ;
- dans les gammes des industriels il faut rechercher des briques de dimension, texture et couleur proches des modèles anciens..

Faites vous conseiller par des professionnels (cf. liste des contacts sur la couverture).

L'entretien des mortiers

Les mortiers servaient à réaliser les joints des maçonneries de pierre ou de brique. Ils servaient également à jointoyer entre eux, à pierre-vue ou "beurré à fleur", les moellons calcaires ou les silex.

En cas de réfection des maçonneries de silex ou de moellons calcaires hourdées avec un mortier à base de terre crue, il faut piocher manuellement le mortier existant sur une profondeur de plusieurs centimètres, puis projeter à la truelle un nouveau mortier de même composition et même couleur.

Le mortier à base de terre crue est réalisé d'un mélange de terre crue, de chaux naturelle, de sable et d'eau.

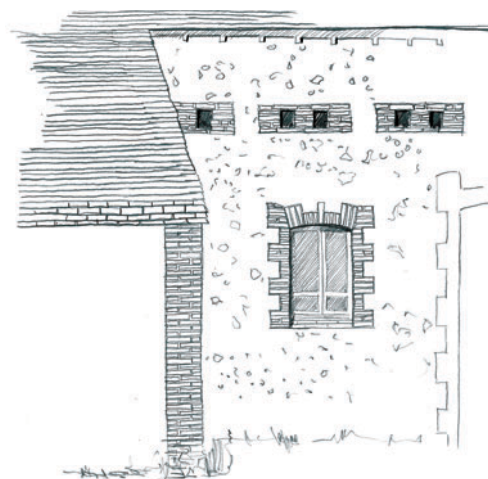

Maçonnerie mixte, enduit et brique :
 - tuiles plates en terre cuite,
 - chaîne d'angle et encadrements de baie en brique,
 - enduit à pierre vue en arrière plan,
 - enduit couvrant au premier plan.

L'entretien des enduits

Les enduits constituent le parement esthétique et l'épiderme de protection des murs en maçonnerie de moellons d'appareillage aléatoire.

Pour le ravalement d'une ancienne façade enduite, différents cas se présentent :

- **Dans le cas d'un enduit existant en ciment,** il est conseillé de le piocher en totalité et de réaliser, après préparation du support, un enduit traditionnel, en trois passes, à base de chaux naturelle.
- **Dans le cas d'un enduit existant à la chaux naturelle, en bon état, bien adhérent, mais très encrassé,** un simple nettoyage est suffisant. Le nettoyage pourra être effectué au moyen d'eau chaude sous pression (voir ci-avant le nettoyage des maçonneries en briques).
- **Dans le cas d'un enduit existant à la chaux naturelle, en état moyen (fissures peu profondes, faïençage ...) mais bien adhérent,** les parties dégradées seront piochées. Un nouvel enduit à base de chaux naturelle pourra être mis en oeuvre, ponctuellement. L'application d'un lait de chaux, sur la totalité de la façade, permettra de masquer les réparations.
- **Dans le cas d'un enduit existant à la chaux naturelle, en mauvais état et présentant une mauvaise adhérence,** après piochage total de l'enduit dégradé, un enduit neuf à base de chaux naturelle sera appliqué sur la façade. L'enduit réalisé sera selon les cas soit à pierre vue, soit couvrant.

Réaliser un enduit couvrant traditionnel en trois couches :

- **1^{re} couche, le gobetis** est une couche d'accrochage de 0,5 à 0,8 cm d'épaisseur. Il est composé de 5 volumes de chaux aérienne + 2 volumes de chaux hydraulique naturelle 100% + 10 volumes de sable.

- **2^{ème} couche, le corps d'enduit** est une couche de redressement de la surface dans laquelle peut être réalisé le décor de façade le cas échéant. Il ne doit pas être lissé. Son épaisseur est comprise entre 1 et 2 cm. Il est composé de 3 volumes de chaux aérienne + 2 volumes de chaux hydraulique naturelle 100% + 10 volumes de sable.

- **3^{ème} couche, la couche de finition** permet de réaliser la finition de l'enduit, son épaisseur est d'environ 0,5 cm. Elle est étalée à la truelle ou à la taloche et peut présenter divers aspects : lissé (dos de la truelle) ou taloché pour faire ressortir la chaux et les sables fins ; grattée (tranchant de la truelle) pour faire ressortir l'agrégat. Dans ce cas il faut préférer la finition grattée fin à celle grattée qui présente pour inconvénient une imperméabilité moins performante et qui favorise l'encrassement.

Les qualités

- Les enduits ont un rôle protecteur de la maçonnerie.
- Les badigeons permettent de colorer les enduits de parement et de masquer des réparations ponctuelles de l'ancien enduit.
- Les enduits à la chaux naturelle sont plastiques et souples, ces enduits s'adaptent aux formes et épousent les déformations faibles mais constantes du bâti ancien, sans se fissurer. Ils représentent une peau protectrice laissant le mur respirer ; ils sont un bon isolant thermique régulateur d'humidité dans les maçonneries anciennes.

Attention

- Les enduits à pierre vue sont destinés aux constructions dont les pierres, à l'origine, n'étaient pas recouvertes d'un enduit couvrant.
- Les enduits couvrants, sont destinés aux maçonneries déjà protégées par un tel enduit.
- Les enduits ciment sont inadaptés aux constructions anciennes.

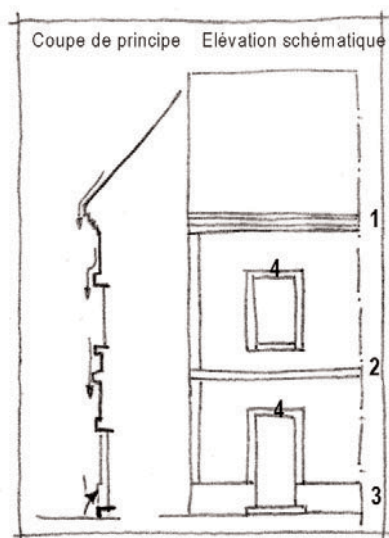

- 1 : Corniche
 2 : Larmier
 3 : Soubassement
 4 : encadrements de baies

La modénature

L'ensemble des moulurations joue un rôle technique primordial qui consiste à éloigner les eaux de ruissellement de la façade. En cas de ravalement, toutes les moulurations doivent être conservées ou refaites à l'identique.



Enduit ciment sur une maçonnerie ancienne : fissurations

ENTREtenir LES TOITURES ET LEURS ACCESSOIRES

La démarche

Le mauvais entretien des toitures entraîne une dégradation rapide de la construction. L'entretien concerne aussi bien la couverture elle-même que ses accessoires : gouttières, descentes d'eaux pluviales, coyaux, lignes de jonction des différentes pentes ou matériaux telles que solin, noue, faîtage, rive. Avant d'entreprendre des travaux, il faut réaliser un **diagnostic** : présence d'auréoles sur la sous-face du plancher haut du dernier étage ? Présence de coulures sur les murs extérieurs sous la gouttière ? Des flaques se forment-elles par temps de pluie au niveau des descentes d'eaux pluviales ? Présence de débris d'ardoises ou de tuiles au sol, dans les gouttières ? Si cela s'avère nécessaire, il faudra :

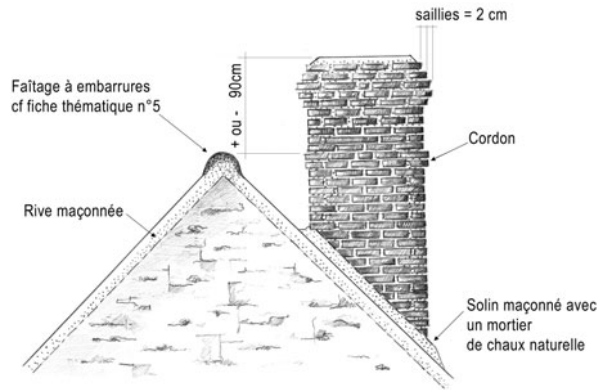

A - Implantation et mise en œuvre d'une souche de cheminée en brique.

Entretenir ou refaire une souche de cheminée

Elle sera positionnée le long d'un mur pignon et légèrement décalée du faîtage (cf croquis A). Le conduit sera en maçonnerie de brique. Le solin (jonction entre la couverture et la souche en brique) sera exécuté au mortier de chaux naturelle.

Réparer ou refaire le réseau de collecte des eaux pluviales

Les gouttières, descentes d'eaux pluviales et dauphins doivent être **nettoyés régulièrement** : curage et débouchage, spécialement après la chute des feuilles. L'apparition de mousses sous les gouttières ou le long des descentes traduit la présence de fuites. En cas de remplacement, la gouttière et la descente d'eaux pluviales seront en **zinc**, le cas échéant en **cuivre**. Le **dauphin** sera en **fonte**. Le PVC est à proscrire. C'est un matériau rigide, qui casse sous l'effet d'une tempête, des chocs thermiques ou des déformations du bâti ancien. C'est un matériau non recyclable.

Les **gouttières** sont de deux types : **havaraise** (également dite nantaise) et **pendante**. Il est conseillé de réaliser une gouttière havraise (cf. croquis C) qui ne masque pas la corniche ni le bas de pente du toit.

En l'absence de gouttières, ou pour limiter les remontées d'eau par capillarité dans les murs, un **drainage périphérique** de la construction peut être réalisé (cf. croquis B). Il permettra d'évacuer les eaux pluviales tombées de la toiture et de recueillir les eaux de ruissellement. Les **eaux peuvent être récupérées** dans des citernes pour servir à l'arrosage du jardin, du potager, au nettoyage des engins...

Restaurer ou refaire une couverture

Les tuiles ou ardoises abîmées ou déplacées seront remises en place ou remplacées. Dans ce cas comme dans le cas d'un réfection totale de couverture, le choix du matériau de couverture dépendra avant tout, de la nature des couvertures traditionnelles avoisinantes. Les **couvertures de tuile en terre cuite** seront à **petit moule**, 60 à 70 tuiles au m², d'un **rouge veilli**. En cas d'usage de l'ardoise, il faudra choisir une **ardoise de qualité** comme celle d'Angers. L'ardoise d'Espagne est de qualité médiocre, d'aspect et de couleur peu satisfaisante.

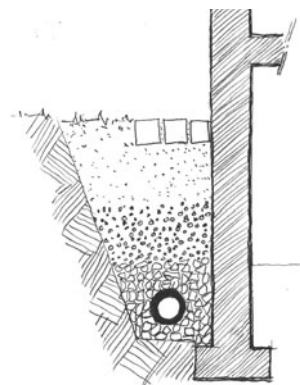

B - Réalisation d'un drainage périphérique de la construction en l'absence ou en complément de gouttière.

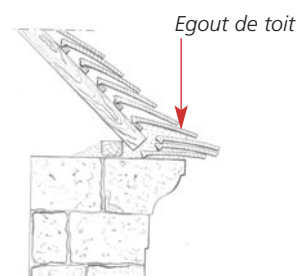

Les égouts de toiture présentent une rupture de pente ici créé par la superposition de tuiles sur la corniche.

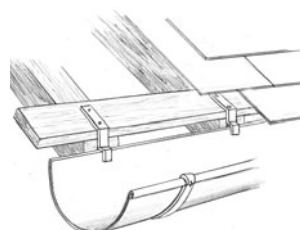

Gouttière pendante posée en débord et sous l'égout de toit.

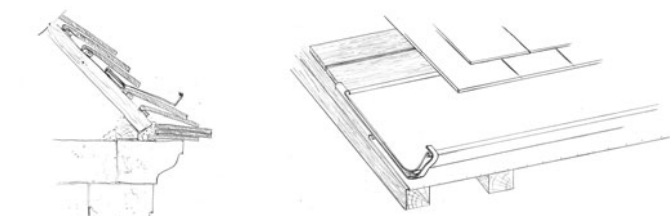

C - Gouttière havraise (ou nantaise) posée sur l'égout de toit.

Les qualités

- Dans le cas d'un aménagement de combles, il faut **maintenir les formes et la pente de la toiture.**

Attention

- Pour le **diagnostic** concernant l'état de la **couverture**, il est préférable de **faire appel à un maître d'œuvre spécialisé.**
- Les **descentes d'eau pluviales, les gouttières et autres accessoires en PVC** sont à proscrire.

En pratique

Pour en savoir plus, consultez :

- la **fiche thématique 5.**
- les **fiches conseil 1, 3.**

Pour trouver des tuiles similaires à celles utilisées traditionnellement, 3 possibilités :

- les tuiles anciennes (chez les marchands de matériaux de récupération) ;
- les tuiles artisanales (dans les tuileries artisanales en activité en Sologne) ;
- dans les gammes des industriels en recherchant des briques de dimension, texture et couleur proches des modèles anciens.

La création de surface habitable dans une construction doit faire l'objet d'une autorisation administrative auprès de la mairie : déclaration de travaux ou permis de construire le cas échéant.

Faites vous conseiller par des professionnels (cf. liste des contacts sur la couverture).

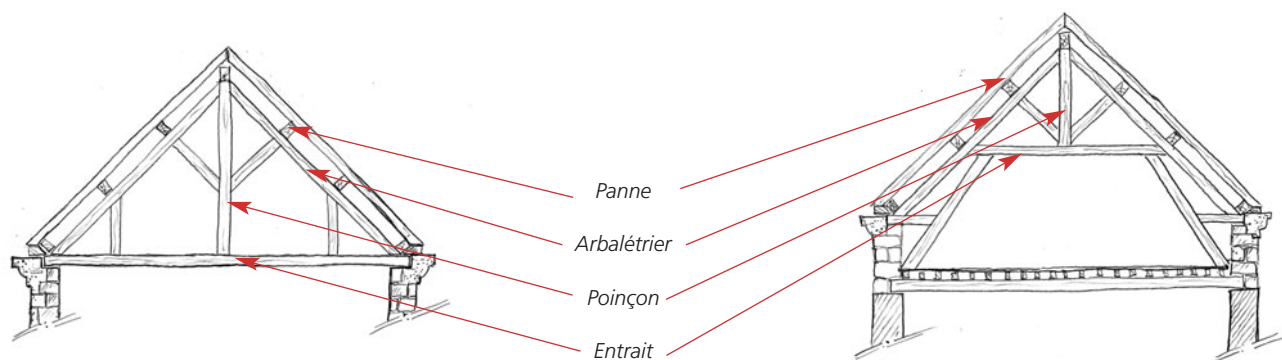

Ferme classique avec poinçon sur l'entrait

Ferme à entrait retroussé permettant l'aménagement des combles.

Créer un niveau supplémentaire, plutôt que de construire une extension neuve sur un terrain déjà bâti, limite : l'emprise au sol du bâti, l'imperméabilisation du terrain et la quantité des eaux pluviales récoltées ; ce qui a pour effet de diminuer le coût d'installation des réseaux électriques et de plomberie. Cela permet, également, d'améliorer l'isolation thermique (ravalement, traitement du comble).

Le choix de la création d'un niveau supplémentaire par surélévation ou de l'aménagement du comble nécessite au préalable d'effectuer un diagnostic de la charpente de l'état des bois.

Restaurer une charpente

Tout d'abord il est indispensable de faire réaliser un diagnostic termites. Ensuite, les traces d'humidité et de parasites végétaux indiquent la présence de fuites en couverture (voir au recto). Les pièces de bois abîmées, seront consolidées si possible au moyen d'assemblages boulonnés, ou renforcées par une injection d'une résine spéciale pour les bois de charpente. Les parties trop abîmées, seront remplacées par des pièces en bois de même nature et selon le même type d'assemblage. Les coyaux, partie basse du pan de toit qui constitue l'égoût de toit, devront être conservés ou refaits à l'identique.

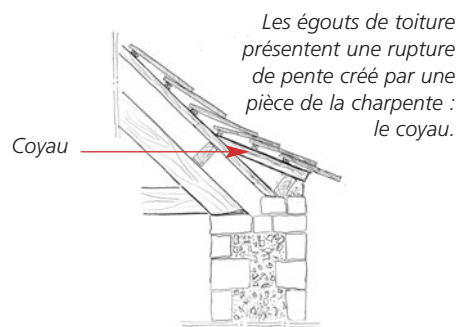

Les lucarnes créées pour l'aménagement des combles s'inspireront des modèles existants : lucarne pendante ou lucarne sur le versant de toiture

Eclairer les combles nouvellement aménagés

• En cas de surélévation :

Si pour aménager les combles, il est nécessaire de surélever la charpente, alors le volume résultant doit être en harmonie avec le paysage environnant de la rue.

• Création de lucarnes

Dans tous les cas, l'aménagement des combles implique la création d'ouvertures en toiture. La création de lucarnes sera la solution privilégiée. Dans ce cas les nouvelles lucarnes seront de type traditionnel à deux pans ou à trois pans. Les percements en façade ne doivent pas être systématiquement surmontés d'une lucarne en toiture. Ces dernières seront composées dans l'axe des percements de façade. Elles doivent être de dimension plus haute que large, et d'une largeur inférieure à celle des baies qu'elles surplombent. Leur couverture doit être réalisée dans le même matériau que la toiture principale. Une seule lucarne engagée dans le mur (pendante) peut être réalisée par façade, car ce type de percement implique l'interruption de la gouttière de toit, et la multiplication des descentes d'eaux pluviales.

• En cas de pose d'un châssis de toit

(ou fenêtre de toit, communément appelés Vélux du nom d'une marque), il faudra l'implanter sur le versant de toit qui ne donne pas sur rue. Il sera plus haut que large, et respectera les mêmes dispositions de composition qu'en cas de création d'une lucarne.

• Création d'une petite fenêtre

La solution de créer une petite fenêtre isolée dans la maçonnerie du pignon, pour éclairer le comble est également possible. Il faut toutefois veiller à ne pas multiplier les percements. Traditionnellement les pignons n'étaient ouverts qu'éventuellement pour des jours de souffrance ou des ventilations. La maçonnerie du pignon, pour éclairer le comble, est également possible. Il faut toutefois veiller à ne pas multiplier les percements. Traditionnellement les pignons n'étaient ouverts qu'éventuellement pour des jours de souffrance ou des ventilations.

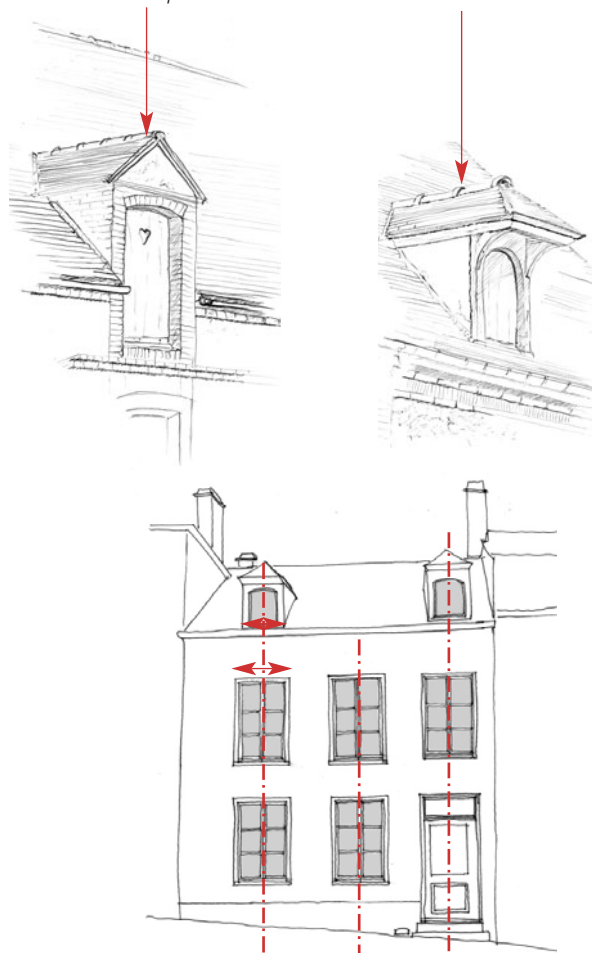

Les lucarnes créées respectent la composition générale de la façade.

CRÉER UNE BAIE EN FACADE

La démarche

Les ouvertures des maisons traditionnelles, surtout en milieu rural, ne correspondent plus à nos exigences de lumière. Aussi, lors de la réhabilitation des anciennes maisons, l'aménagement des baies existantes et la création de nouvelles baies sont des sujets qui se posent fréquemment. Lorsqu'il s'agit de la transformation des constructions à usage agricole en maisons d'habitation, les projets de nouveaux percements se cumulent à la transformation des percements existants. Pour mener à bien ces projets, il faut **analyser les différentes façades de l'édifice concerné, pour déterminer quelles façades peuvent être ouvertes**, si la façade présente des ouvertures composées de façon aléatoire, ou si elle présente des ouvertures organisées de façon ordonnée ou symétrique.



Les façades des maisons dans les villages comportent peu d'ouvertures.

La création de nouveaux percements

• Tenir compte de l'orientation

La présence ou non de baies dans une façade, dépend de son orientation. Ainsi la façade sud sera la plus ouverte, la façade nord restant assez hermétique. Traditionnellement les pignons n'étaient pas percés. Une ou deux ouvertures de taille réduite peuvent y être implantées.

• Respecter le rapport plein / vide existant

Les façades des constructions anciennes sont constituées majoritairement de murs en maçonnerie. Les trumeaux (parties pleines entre deux baies) étant plus larges que les ouvertures. Ces proportions doivent être maintenue dans le cas de création d'une nouvelle baie. **La surface pleine des murs devra toujours être supérieure à la surface des percements.**

• Respecter la composition de façade initiale

La plupart des façades du Pays de Beauce, surtout en milieu rural, ne sont pas composées de façon ordonnée par rapport à un axe de symétrie ou d'asymétrie. **La position des baies correspond à l'usage des pièces** qui se trouvent derrière. En revanche dans les bourgs les façades des maisons suivent un tracé régulateur. Il faudra prolonger le type de composition de façade lors de la création d'une baie.

• Des ouvertures plus hautes que larges

Les dimensions des ouvertures existantes sont variées dans le Pays de Beauce. Elles correspondent aux diverses fonctions auxquelles elles étaient initialement destinées : ventilation, éclairage, accès. Cependant, **elles sont toujours plus hautes que larges**. Les nouveaux percements conserveront cette caractéristique, ils seront plus hauts que larges.

• Conserver le mode constructif initial.

Si la construction est réalisée en ossature à pan de bois, ou colombage, alors, la nouvelle baie sera constituée d'un encadrement en bois inséré dans la structure primaire et qui portera le châssis de la porte ou de la fenêtre. Les ossatures à pan de bois ne sont pas destinées à recevoir des ouvrages en maçonnerie. En cas de réfection il ne faut, en aucun cas, créer ou remplacer les cadres en bois par des linteaux maçonnés qui finiraient par endommager la charpente.

Si la construction est réalisée en maçonnerie, alors, le linteau, destiné à supporter la charge du mur situé au dessus de la baie, sera réalisé dans le même matériau : pierre appareillée ou brique. L'appareil ainsi que la forme du linteau et la couleur, texture et dimension des briques seront identiques à ceux des baies existantes.

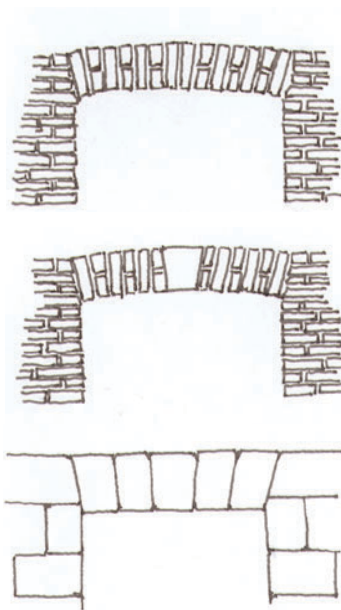

Exemples d'encadrements de baies en brique et en pierre de taille.



Exemple de baies réalisées dans un pignon à colombage.

Les qualités

- Les baies des constructions traditionnelles sont en nombre limité : une ouverture par pièce, diminuant ainsi les déperditions thermiques.
- Les baies sont plus hautes que larges, pour diminuer la portée des linteaux et ce qui favorise également la pénétration du soleil dans la profondeur des pièces.

Attention

- Il vaut mieux conserver les ouvertures existantes et en créer de nouvelles, que de modifier leurs proportions.
- Les nouvelles ouvertures respecteront les axes des travées sans créer de symétrie quand elle n'existe pas à l'origine.

En pratique

Pour en savoir plus, consultez :
• les fiches thématiques 3, 7.
• les fiches conseil 2, 3.

Faites vous conseiller par des professionnels (cf. liste des contacts sur la couverture).

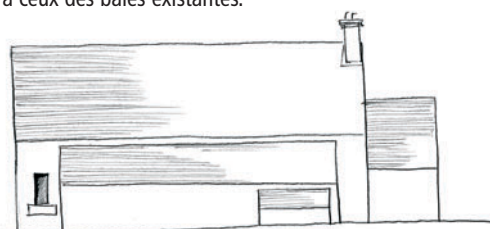

La façade nord n'est pratiquement pas ouverte. Des annexes se sont implantées sur cette façade, renforçant ainsi son isolation thermique.

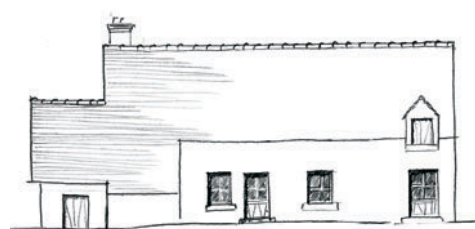

La façade sud est ouverte par des fenêtres, portes et lucarne disposées pour optimiser la fonctionnalité intérieure.

La transformation des granges ou bâtiments à usage agricole

Dans le cas d'une mutation de la grange en habitation, la baie charretière sera maintenue. De nouvelles ouvertures seront créées selon les principes énoncés précédemment (voir au recto).

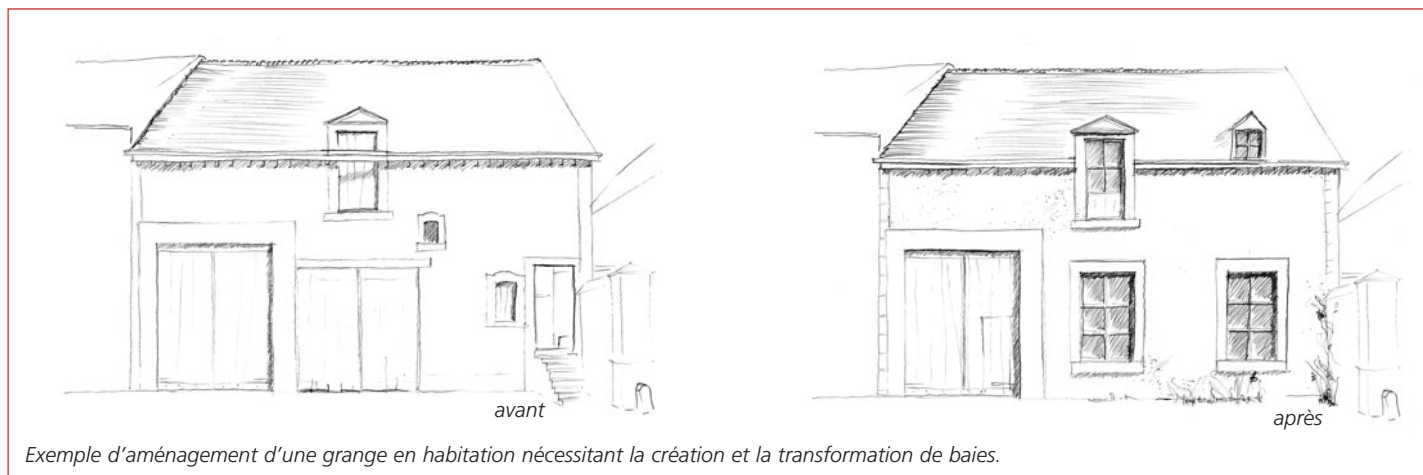

L'aménagement des portes charretières

La baie charretière sera maintenue. Ensuite, il existe différentes possibilités d'aménagement :

- **La porte peut être remplacée par une structure vitrée pour l'éclairage des pièces de vie situées à l'intérieur**
Cette structure sera située à l'intérieur de la baie. Elle peut être entièrement, ou partiellement vitrée. Dans ce dernier cas un remplissage en panneaux à colombage peut occuper en partie la baie.



- **La porte charretière peut être remplacée par une porte de garage pour l'accès au stationnement d'une voiture à l'intérieur de la grange**
La nouvelle porte sera adaptée aux besoins d'aujourd'hui. Par exemple installation d'une porte basculante, menuisée en larges planches en bois et surmontée d'une imposte pleine, pour respecter les anciennes proportions.

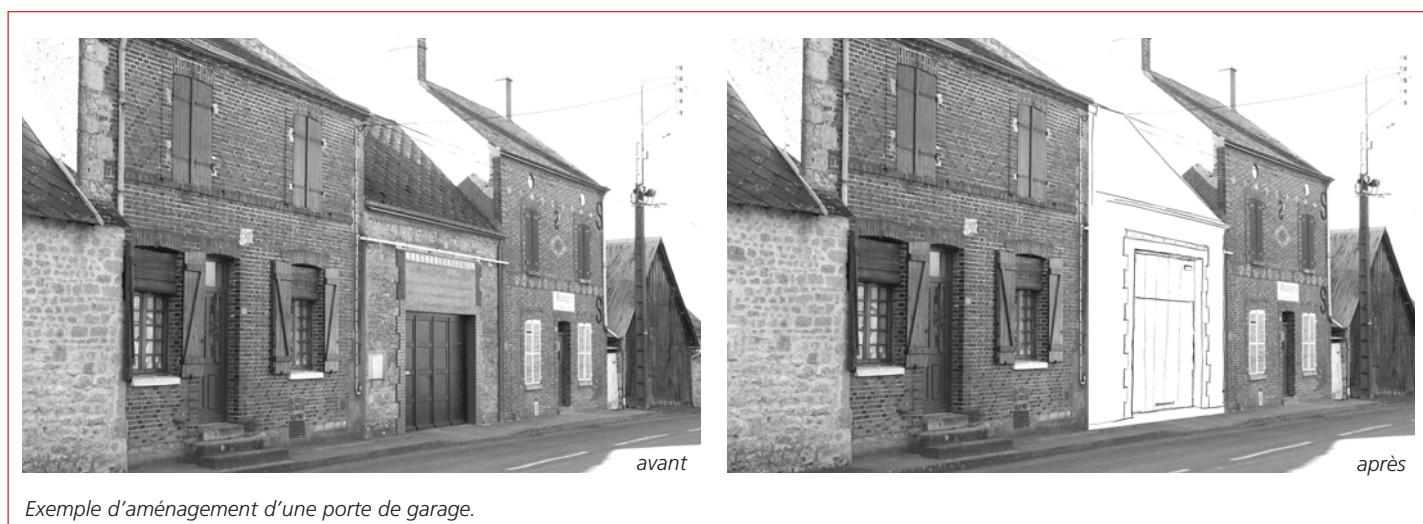

LES BAIES : REMPLACER LES MENUISERIES

La démarche

Les menuiseries, dans leurs formes, dans leur qualité de bois et dans leur dessin caractérisent les façades. Elles ont, outre leur rôle fonctionnel, une importance essentielle dans le décor de la façade. Les menuiseries anciennes peuvent être en mauvais état. Les fenêtres peuvent ne pas être suffisamment isolantes. Pour les remplacer il faudra respecter certaines règles.

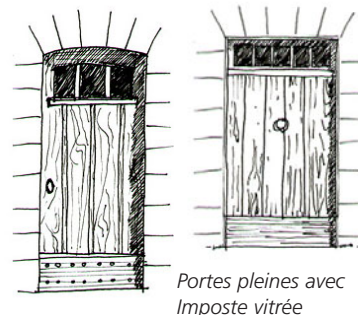
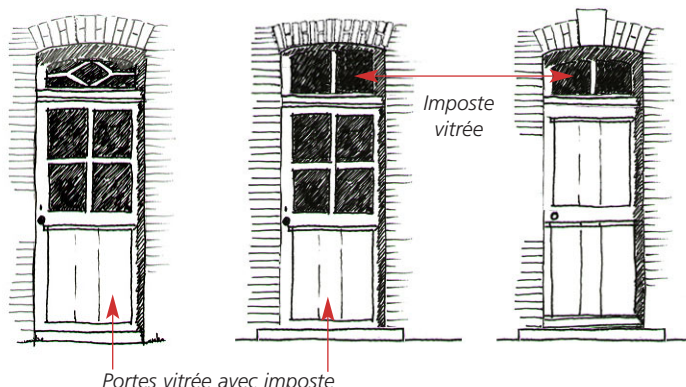

Portes pleines avec Imposte vitrée

Les portes

Si leur état le permet, les portes anciennes seront restaurées. Les ferrures seront conservées et réutilisées. Le cas échéant, les nouvelles portes respecteront l'une des factures d'origine décrites ci-après. Elles épouseront parfaitement la forme de la baie dans laquelle elles s'inscrivent. C'est à dire que lorsque le linteau de l'ouverture est un arc cintré, alors l'imposte ou l'ouvrant présentera le même cintre.

• Les différentes factures des portes d'origines.

Les portes sont vitrées ou pleines. Elles sont avec une imposte ou non.

- **Les portes vitrées** sont composées de 4 carreaux en partie supérieure. La partie inférieure est un panneau en bois menuisé. En pied une plinthe est posée sur toute la largeur. La poignée est en fer, de forme simple. **La partie vitrée est égale en hauteur à la partie pleine.** Une barre centrale les sépare. On trouve fréquemment au-dessus de ces portes une imposte fixe. Cette dernière est généralement vitrée, à 2 carreaux. Elle permet l'éclairage et la ventilation de la pièce située derrière.

- **Les portes pleines** sont, soit réalisées par un assemblage de planches verticales, soit elle présentent la même composition que les portes vitrées.

Les portes charretières

Les portes charretières sont pleines, en bois souvent peint, à deux vantaux, ouvrant toute hauteur. En pied une plinthe est posée sur toute la largeur. Parfois, une porte d'accès aux personnes est aménagée à l'intérieur de l'un des ouvrants. De simples planches en bois sont assemblées verticalement. Lorsqu'il n'y a pas de changement d'usage, alors il est conseillé de conserver la porte charretière d'origine et de la restaurer. Si la porte charretière s'ouvre sur une pièce nouvellement aménagée en habitation ou en garage, alors il faut conserver la forme de la baie.

La porte de garage peut être une porte basculante, en bois peint ou avec un habillage en planches de bois peintes. La partie supérieure sera traitée en imposte fixe et pleine en bois comme la partie ouvrante.



Les matériaux

Les portes et volets anciens sont caractéristiques du Pays. Il convient de les conserver dans la mesure du possible. Différents types de matériaux sont utilisables pour les menuiseries :

• La menuiserie en chêne sur mesure

Elle est parfaitement adaptée à la baie d'origine. Elle épouse les angles, aspérités ou décalages de la baie ancienne. Le chêne, de grande densité, a une longévité de plusieurs siècles. Son prix relativement élevé est justifié au regard de sa longévité et de sa qualité d'insertion.

• La menuiserie en bois

Industrialisée, elle peut également être préfabriquée en usine, aux cotes de la baie à pourvoir.

• La menuiserie aluminium ou acier laqué

Elle offre des qualités de durabilité et de facilité d'entretien. Ces menuiseries sont parfaitement adaptées aux sites très exposés aux intempéries. Elles sont préfabriquées aux dimensions de la baie à pourvoir. Leur section est faible, ce qui est un atout pour la qualité de l'éclairage, la gamme des couleurs proposée est assez large.

Les qualités

- Les portes et volets anciens ont une facture et des sections, adaptées aux baies anciennes. Il est souhaitable de les conserver et de les restaurer lorsque leur état le permet.
- La menuiserie en bois sur mesure s'adapte parfaitement à la baie d'origine. Le chêne en particulier présente une grande longévité.

Attention

- Les fenêtres, les volets, les portes doivent être peints.
- Le PVC est à proscrire. C'est un matériau rigide, qui n'est pas adapté aux déformations des bâtiments anciens. Il dégage des émanations extrêmement toxiques en cas de feu. Il suffit d'un fer à souder pour rentrer par effraction. C'est un matériau non recyclable.
- Les bois exotiques ne sont pas conseillés.

En pratique

Pour en savoir plus, consultez :

- la fiche thématique 7.
- les fiches conseil 1, 5.

Faites vous conseiller par des professionnels (cf. liste des contacts sur la couverture).

Les volets

Les maisons dans les villages peuvent ne présenter des volets qu'au rez-de-chaussée. Les modèles anciens sont en bois plein. De larges planches sont assemblées, verticalement, maintenues par des barres de section demi-arrondie ou chanfreinée, sans écharpe. Ces barres sont placées sur la face vue du volet lorsqu'il est ouvert. Lorsqu'il est fermé, seules les planches assemblées verticalement sont visibles avec les ferrures. Des motifs décoratifs, de forme simple, sont découpés au tiers supérieur des ouvrants : jours de ventilation en losange, croissant de lune, trèfle, cœur...

Les pentures (pièces de ferronnerie permettant de poser le volet sur ses gonds) sont de forme simple : longue, droite. Elles sont peintes comme le reste des volets. Si leur état le permet, ces volets seront restaurés. Les ferrures seront conservées et réutilisées. Le cas échéant, les nouveaux volets respecteront la facture d'origine décrite ci-avant. Ils épouseront parfaitement la forme de la baie dans laquelle ils s'inscrivent. C'est à dire que lorsque le linteau de l'ouverture est un arc cintré, alors le volet présentera le même cintre.

Dans les bourgs, les volets sont positionnés à tous les étages. On y trouve les modèles décrits précédemment et également un dispositif apparu au XIX^{ème} siècle, le volet persienné. Dans ce cas les persiennes sont à lames fixes. Les volets sont battants. Ils se rabattent sur la façade, de part et d'autre de la baie. Ces volets peuvent être restaurés. Le cas échéant, les nouveaux volets respecteront cette facture. Au rez-de-chaussée, seul le tiers supérieur peut être persienné. Ils épouseront parfaitement la forme de la baie dans laquelle ils s'inscrivent. C'est à dire que lorsque le linteau de l'ouverture est un arc cintré, alors le volet présentera le même cintre.

Dans tous les cas les pentures doivent être de forme simple, peintes de la même couleur que la partie menuisée. Les écharpes sont à proscrire.

Les volets roulants métalliques ou, mieux, en bois peuvent être installés sur les constructions datant de la fin du XIX^{ème} siècle à la condition impérative que leur coffre soit invisible depuis l'extérieur, placé à l'intérieur de l'habitation ou derrière un lambrequin. Le rail sera inséré dans la maçonnerie, au ras des fenêtres et non au nu extérieur de la maçonnerie.

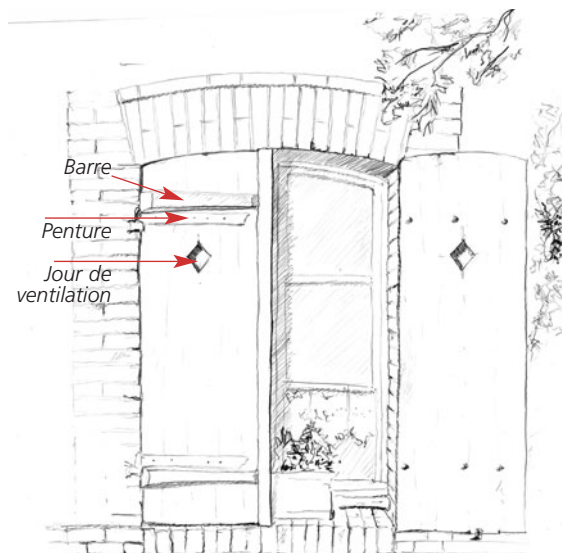

Volets en bois plein, peints.



Jour de ventilation en forme de cœur

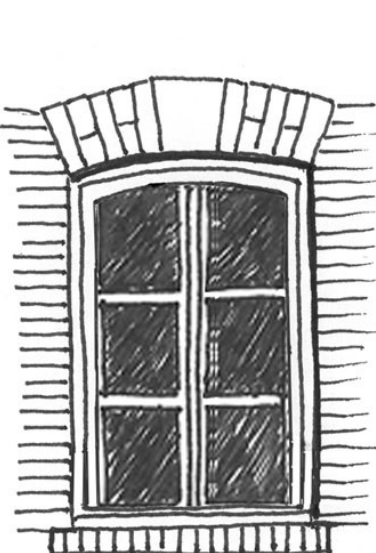

Fenêtre à deux ouvrants découpés chacun en trois carreaux.



Proportions des fenêtres aux XVII^{ème} et XIX^{ème} siècle.

Les fenêtres

Les fenêtres sont en bois peint, à un vantail pour les baies secondaires. Le plus souvent elles sont à deux vantaux. Pour les modèles les plus courants, les vantaux sont re-découpés par des petits bois formant une partition en trois carreaux égaux et de proportion verticale. Les vantaux à quatre carreaux concernent les édifices les plus anciens XVII^{ème} et plus, et dont les fenêtres sont de grandes dimensions.

Les fenêtres anciennes de qualité seront conservées et restaurées. Il est fréquent de poser de nouvelles fenêtres pour bénéficier des normes actuelles d'isolation. Dans ce cas, il faut veiller à ce que les sections des profils menuisés ne soient pas trop importants. Les modèles dits "de la réhabilitation" qui se posent sur les châssis dormants existants (partie fixe de la menuiserie scellée dans le mur), sont à proscrire. Ils épaississent de façon importante la section des profils menuisés, et diminuent d'environ 20% la surface d'éclairage. Pour les fenêtres industrielles, les petits bois sont rapportés sur le double vitrage. Ils devront être apposés aussi bien sur la face extérieure que sur la face intérieure de la fenêtre. Ils seront exclusivement en bois comme les châssis de la fenêtre, peints dans la même couleur. Les ouvrants à carreau unique seront réservés aux baies de faibles dimensions.

Les fenêtres doivent épouser la forme des baies. Par exemple les baies cintrées doivent comporter des menuiseries de fenêtre qui épousent la forme de l'arc.

CRÉER DE NOUVELLES SURFACES : EXTENSIONS, ANNEXES ET VÉRANDAS

La démarche

Une maison survit souvent à ses premiers utilisateurs. Les évolutions des modes de vie peuvent entraîner des modifications d'usage, la nécessité de créer de nouvelles surfaces. La démarche consistera d'une part à identifier précisément les besoins à long terme et à analyser la logique architecturale d'origine. La maison traditionnelle ne doit pas être dénaturée. Dans tous les cas, il est important de faire appel à un maître d'oeuvre compétent pour élaborer un projet architectural en bonne relation avec l'existant. **Les extensions sont en continuité physique avec la construction initiale. Les annexes, qu'elles soient dédiées à l'habitat ou à d'autres fonctions (garage, rangement, abri de jardin...) sont indépendantes. Les vérandas sont conçues avant tout pour ouvrir un panorama, apporter des vues larges à la pièce de vie.**

Quelle que soit la nature de la surface à créer, **il faut connaître les possibilités de construction, les modes d'implantation par rapport aux limites de parcelles ..., afin de s'y conformer.** Ces règles sont définies par le règlement d'urbanisme en vigueur sur le lieu : Règlement National d'Urbanisme, Carte Communale, Plan Local d'Urbanisme, selon les cas.

Agrandir la maison d'origine : créer une extension

Le volume doit être de moindre importance que celui de la maison. Le mode constructif, les matériaux, le décor seront soit exactement identiques (continuité d'expression), soit résolument contemporains (rupture). Dans ce dernier cas la sobriété est conseillée. Les baies et leur organisation suivront la logique de la construction initiale, si l'extension est en continuité d'expression.

Différents mode d'adjonction sont possible :

• Extension longitudinale

L'extension longitudinale peut s'effectuer en conservant l'axe du faîtage, par volume décroissants (A, B), ou en positionnant le faîtage de l'extension perpendiculairement, au niveau ou sous la ligne des gouttières de la maison d'origine (C), (appenti).

• Extension transversale

L'extension transversale est conditionnée par la nécessité d'éclairément. Elle est réalisée dans la plupart des cas sous forme d'appentis plus large que profond (D, E). Elle peut également, ce qui est plus rare pour des raisons de coût de charpente, avoir son faîtage perpendiculaire et raccordé à la pente du toit principal (F).

• Extension perpendiculaire

L'extension perpendiculaire est une juxtaposition de nouveaux volumes, d'importance égale au premier volume (G). Les appentis pourront être composés avec le mur de clôture.

Remarque

La création de surface habitable dans une construction doit faire l'objet d'un projet architectural ainsi que d'une autorisation administrative auprès de la mairie : déclaration de travaux ou permis de construire le cas échéant. Il est vivement conseillé de s'adresser à un architecte compétent.

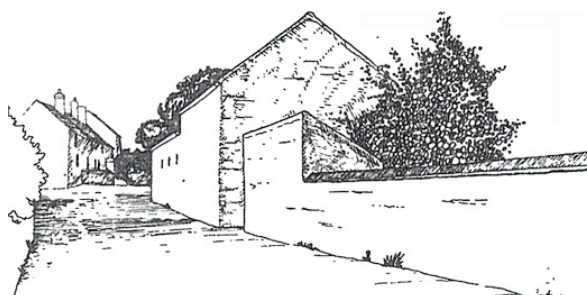
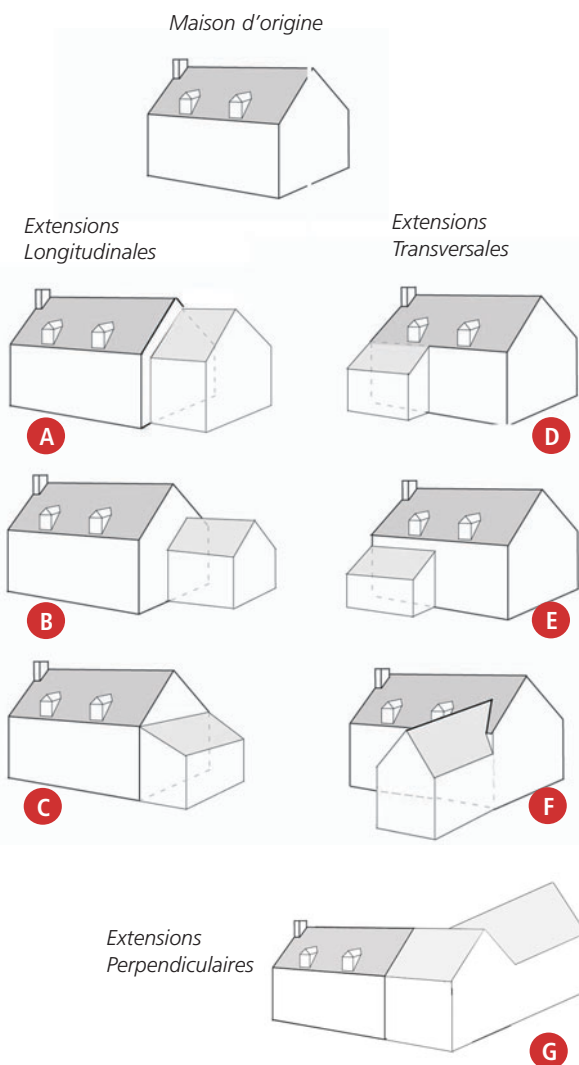

Les qualités

- Les constructions du Pays de Beauce se sont réalisées au cours du temps par adjonction successives de volumes rapportés sur la construction d'origine. Le principe même d'extension est donc caractéristique des architectures du Pays.

Attention

- Pour ne pas être dénaturée, il est préférable que la construction d'origine conserve des proportions plus importante que celles de l'extension.
- Les volumes juxtaposés ne se déforment jamais de la même façon (dilatation des matériaux, gonflement du terrain). Il est préférable, pour cette raison que les volumes ne soient pas dans le même plan.

En pratique

- Pour en savoir plus, consultez :
- la fiche thématique 7.
 - les fiches conseil 1, 5, 6.

Pour tous renseignements administratifs, consulter la mairie. Pour tous renseignements concernant l'architecture, l'urbanisme ou le paysage, consulter le CAUE ou le Service Départemental de l'Architecture et du Patrimoine.

Faites vous conseiller par des professionnels (cf. liste des contacts sur la couverture).



Lors de la création d'une annexe, le mur de clôture doit être conservé. L'annexe s'implante juste derrière.



Véranda aux seuls murs vitrés, projet de Michel JUBERT, architecte DPLG.

Planter une annexe

Les annexes seront si possible **intégrées à la composition de la clôture**, et sur l'une ou l'autre des limites séparatives de propriété.

Leur **volume est un simple rez-de-chaussée**. Il doit être de moindre importance que celui de la maison.

Dans le cas de **création d'un garage**, les accès existants seront maintenus. Le garage sera positionné derrière la clôture existante, sans modification de cette dernière.

Créer une véranda

• Le fonctionnement des vérandas

L'objet d'origine de la véranda est d'apporter un éclairage maximum, d'ouvrir des vues, un panorama ... Pour cela la construction d'importantes surfaces vitrées est nécessaire. Lorsque la véranda est conçue comme une "boîte" de verre du toit incliné au sol, il faut prendre en compte :

- L'isolation thermique :

entièrement vitrée, même s'il s'agit de double vitrages performants, la véranda devient un véritable four en été, et est glacé en hiver.

- La condensation :

l'humidité, due à la vapeur d'eau contenue dans l'air, se dépose sur les points froids par condensation. Le vitrage de toiture est donc rapidement trempé en hiver et plus particulièrement la nuit. Parfois même l'eau ruisselle.

- Le confort acoustique :

le sol des vérandas doit être carrelé pour la raison précédente. Avec les parois en verres, les sons, discussions ou autres sons aériens sont réfléchis et amplifiés.

Pour toutes ces raisons, la véranda entièrement vitrée sera réservée à la création d'un "jardin d'hiver". Le jardin d'hiver n'est pas conçu pour être une pièce de vie, mais plutôt une serre. Il n'est pas chauffé. C'est un espace tampon entre l'extérieur et l'intérieur. En hiver, il permet de protéger les plantations les plus fragiles du froid. Pour l'été, il doit disposer d'un système d'aération en toiture et de stores contre l'ensoleillement.

Pour **créer une pièce de vie**, offrant de larges vues, en extension du salon /séjour, seuls **les murs doivent être vitrés**. Le vitrage porté par une structure en bois ou en métal, doit reposer sur un **soubassement en maçonnerie** de plusieurs dizaines de centimètres. Les baies ainsi vitrées doivent pouvoir s'ouvrir entièrement. Le toit est constitué d'une **charpente dans le même matériau que la structure** (bois ou métal) couverte de tuiles ou d'ardoises et isolée thermiquement.

• Le positionnement d'une véranda aux seuls "murs" vitrés

Disposée au sud elle s'éclairera d'une **lumière vive dans la journée**, et subira une grande amplitude thermique avec le cycle des jours et des saisons. Il faudra donc prévoir, de positionner les ouvrants en face d'autres fenêtres ouvrantes pour créer un courant d'air l'été ; d'installer des stores à lames horizontales pour se protéger de la lumière crue ; de positionner des rideaux isolants pour absorber en partie le rayonnement froid la nuit en hiver.

Disposée au nord elle s'éclairera d'une **lumière douce et permanente**, l'amplitude thermique sera moins grande que dans le premier cas. Il faudra placer des rideaux isolants pour absorber en partie le rayonnement froid.

• Les volumes de la véranda

Voir au recto "comment créer une extension" solutions (B), (C), (D), (E).

• La structure de la véranda

La structure de la véranda sera en **ossature bois ou métal**. La couleur sera choisie en harmonie avec les couleurs des menuiseries extérieures.

Pour le choix du bois on privilégiera les **bois durs**, de qualité certifiée.

L'ossature métal sera en **acier galvanisé** ou en **aluminium laqué**. L'aluminium anodisé présente pour inconvénient majeur son aspect : ton naturel ou métallisé. Le PVC est à proscrire. C'est un matériau rigide, qui dégage des émanations extrêmement toxiques en cas de feu. Il suffit d'un fer à souder pour rentrer par effraction. C'est un matériau non recyclable.

L'IMPLANTATION DES NOUVELLES CONSTRUCTIONS

La démarche

Avant de construire une maison, il faut s'interroger sur le choix du terrain, sur sa situation par rapport au reste du village. Ensuite il faut implanter la construction de manière judicieuse sur le terrain pour dégager un maximum de surface utile, pour diminuer les déperditions thermiques, pour se protéger des vents dominants ... Quelle que soit la nature de la surface à créer, il faut connaître les possibilités de construction, les modes d'implantation par rapport aux limites de parcelles ..., afin de s'y conformer. Ces règles sont définies par le règlement d'urbanisme en vigueur sur le lieu : Règlement National d'Urbanisme, Carte Communale, Plan Local d'Urbanisme, selon les cas.



Dans les centres bourgs, les maisons accolées forment un front bâti continu.

Les caractéristiques de l'implantation des constructions dans le Pays Drouais

Quelle que soit la taille des villes, bourgs ou villages et leur site d'insertion vallée, plaine ouverte ou accompagnée de bosquets, la caractéristique qui leur est commune est de présenter un paysage urbain rassemblé. Les bourgs sont constitués de rues formées par les bâtiments à l'alignement de la voie, ou par des murs de clôture. Les jardins sont positionnés en arrière de parcelle. Les constructions anciennes se sont groupées, formant au fil du temps et des constructions successives, un centre bourg ou centre ville organisé autour de l'espace minéral qu'est la place de l'église. L'urbanisation récente est diffuse. Elle s'est réalisée sur les franges des bourgs et villages d'origine, en contradiction avec leur profil compact.



En l'absence de mitoyenneté, de hauts murs de clôture en maçonnerie maintiennent la continuité du front bâti.

L'implantation des nouvelles constructions dans le bourg ou le village

L'implantation des nouvelles constructions dans les bourgs respectera ces caractéristiques de regroupement. Dans la mesure du possible, les maisons s'accrocheront les unes aux autres. Elles seront mitoyennes. Cette disposition contribue à la qualité des espaces publics que sont les rues, places ou placettes. La mitoyenneté permet également une économie d'énergie, en protégeant les pignons des vents dominants et de l'ensoleillement direct. La mitoyenneté est un facteur de cohésion sociale. Les habitants diminuent leurs charges (climatologiques, construction et entretien des clôtures, murs mitoyens sans ravalement). Les nuisances sonores dans les jardins sont identiques que les maisons soit mitoyennes ou situées à 10 ou 20m. Par rapport aux vues, la maison mitoyenne ou accolée n'est pas sous le regard de tous les voisins. Les vues ne sont pas directes mais en biais. La place libérée sur la parcelle par l'implantation en limite est alors plus grande.

Remarque

La création de surface habitable dans une construction doit faire l'objet d'un projet architectural ainsi que d'une autorisation administrative auprès de la mairie : déclaration de travaux ou permis de construire le cas échéant. Il est vivement conseillé de s'adresser à un architecte compétent.

Les qualités

- Les constructions du Pays de Beauce sont regroupées, à l'alignement de la voie. Elles sont mitoyennes.

Attention

- Les constructions diffuses sont à éviter.

En pratique

Pour en savoir plus, consultez :

- les fiches thématiques 5, 6, 7.
- les fiches conseil 1, 5, 6, 9.

Pour tous renseignements administratifs, consulter la mairie. Pour tous renseignements concernant l'architecture, l'urbanisme ou le paysage, consulter le CAUE ou le Service Départemental de l'Architecture et du Patrimoine.

Faites vous conseiller par des professionnels (cf. liste des contacts sur la couverture).



Ce sont les constructions qui doivent s'adapter à la pente du terrain et non le terrain qui doit être remodelé pour s'adapter à la nouvelle construction.

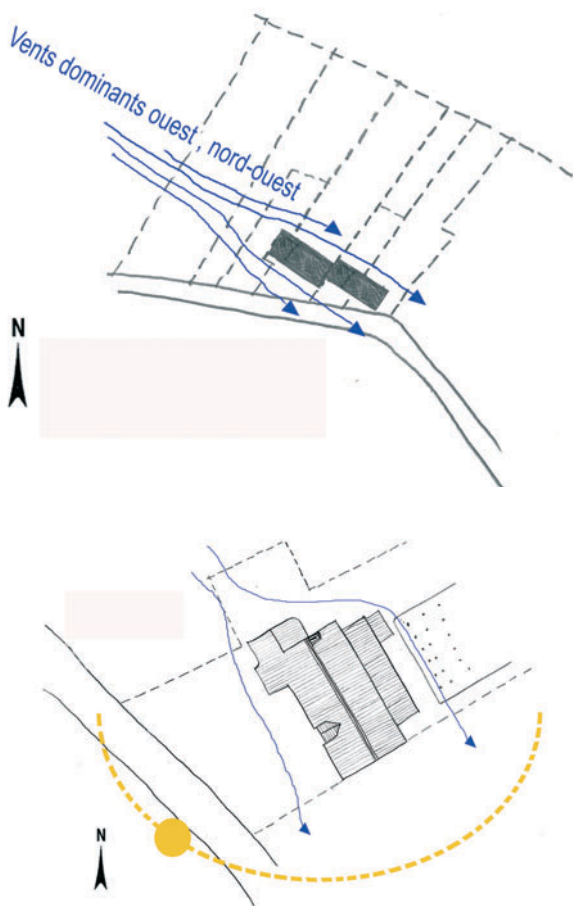

En plaine, les vents dominants sont puissants. Les maisons isolées ne peuvent s'en protéger en s'accrochant les unes aux autres comme dans les villages. Dans ce cas leur implantation est guidée par l'orientation des vents dominants venants du nord-ouest. Le pignon est dans l'axe des vents.

Les façades sont pour leur part orientées vers le sud-ouest et le nord est. Ainsi, la façade principale est à l'abri des vents, elle s'ouvre au sud-ouest pour profiter du soleil de la seconde moitié de journée. La façade nord-est est peu ou pas percée...

Les extensions urbaines

Les extensions urbaines respecteront les dispositions précédentes. Construire à distance de l'agglomération existante ou en dehors de son prolongement immédiat, c'est :

- augmenter le coût de raccordement aux réseaux du village ;
- augmenter sa facture énergétique en ne profitant pas de l'effet de la mitoyenneté ;
- être contraint d'utiliser sa voiture pour accéder aux services offerts dans l'agglomération (commerces, voisinage, services, ramassage scolaire, écoles...).

Toutes les extensions urbaines programmées devront faire l'objet d'une étude préalable en plan de masse, permettant de prendre en compte l'insertion du projet dans le paysage, le bon dialogue entre les constructions projetées et celles existantes, le raccordement du réseau des nouvelles voies à celui en place. Les lotissements en impasses sont à éviter.

L'implantation des constructions sur la parcelle, et l'adaptation au terrain

Si la nouvelle construction ne peut être réalisée en mitoyenneté de part et d'autre, il faut toutefois **maintenir l'implantation sur l'une des deux limites séparatives** de propriété et si le règlement d'urbanisme en vigueur le permet (carte communale, PLU), l'implantation à l'alignement de la voie. En cas contraire, l'alignement sur rue est maintenu par l'édification d'un mur de clôture en maçonnerie.

Les constructions doivent s'adapter à la configuration du terrain. Pour cela, il faut tout d'abord identifier les caractéristiques du terrain : bois, arbre isolé, mare, points de vue, pente... Ces caractéristiques sont à prendre en compte et à intégrer dans la composition du projet. En particulier, ce sont les nouvelles constructions qui doivent s'adapter au terrain et non l'inverse. En cas de terrain en pente, les décrochements de volumes accompagneront la déclivité. Les terrassements et les affouillements sont vivement déconseillés.

Formes et qualité environnementale

En milieu ouvert, l'implantation des maisons tenait compte de l'orientation des vents dominants pour s'en protéger. Les ouvertures principales étaient dirigées vers le sud. L'orientation des nouvelles constructions, devra prendre en compte les dispositions existantes dans le voisinage. Au sud, la façade peut être largement ouverte vers l'extérieur. Elle abritera de préférence les pièces de vie. Au nord, les ouvertures doivent être plus petites et moins nombreuses pour éviter que le froid ne pénètre.

La volumétrie entre aussi en compte dans les déperditions thermiques. Les volumes les plus ramassés et simples, tels les volumes des maisons traditionnelles du Pays, limitent les surfaces en contact avec l'extérieur (sols, murs, toitures) ; ce qui permet de diminuer les pertes ou les apports de chaleur. Pour un même volume, une même surface et avec les mêmes matériaux, une maison compacte consomme moins d'énergie qu'une maison présentant des volumes fragmentés.

Enfin, prendre en compte la qualité environnementale consiste à :

- étudier le mode de chauffage, ventilation et isolation le plus économe et le moins polluant, et si possible préférer les techniques de production d'énergie renouvelable (énergie solaire, bois...)
- tirer parti des apports naturels (eau pluviale, énergie solaire...)
- choisir des matériaux naturels recyclables et non de synthèse (bois, torchis, terre cuite...)
- exiger un chantier "propre" et une collecte sélective des déchets de chantier (matériaux, emballages...).



Façade sud avec ouvertures.



Façade nord plus fermée.



Alternance des constructions, des clôtures minérales et végétales et des arbres de hautes tiges. Rouvres.



Accompagnement végétal des constructions aux abords de la mare.

La démarche

Les abords des constructions sont organisés par des espaces dédiés à divers usages : **cour d'entrée, espace de circulation, espace de travail pour les anciennes exploitations agricoles, jardin d'agrément, verger...** De ces usages dépendent la nature des aménagements. L'organisation initiale a souvent été choisie judicieusement. Il est donc souhaitable de la conforter.

Pour aménager les abords il faudra, en premier lieu, **respecter la logique d'organisation des villes et des villages**. Ensuite, les vues à conserver ou à dissimuler depuis l'intérieur de la maison et depuis les espaces extérieurs seront repérées. De la même façon, les vues depuis l'espace public seront analysées.

La vocation des espaces à aménager, les végétaux existants à conserver ou à supprimer, les plantations et les cheminements à réaliser seront étudiés en plan et en volume.

A la périphérie des villages

La végétation arborescente des jardins d'agrément ou potagers, situés à l'arrière des parcelles, crée un **écran végétal à la périphérie des villages**. Ces plantations doivent être conservées et reconduites dans le cas d'extensions de village.

Les espèces locales adaptées au sol et au climat seront choisies : feuillus en port libre tels **chênes, frênes, hêtres, charmes ou bouleaux** ; le cas échéant en milieu humide : **saules blanc ou marsault, bouleaux...** Isolés, en bosquet, ou en alignement, ils apportent de l'ombre et créent des écrans de protection contre le vent.

Pour les arbustes on privilégiera des espèces telles que : **noisetier, aubépine, prunellier, fusain d'europe, cornouiller sanguin, viorne lantane, troène sauvage, sureau...**

Les vergers et potagers

Les vergers seront plantés d'**arbres alignés ou en quinconce**. Leur sol sera enherbé. Il est préférable de choisir des espèces anciennes, de pommiers, poiriers, cerisiers... dont les fruits sont résistants et parfumés.

Les potagers seront positionnés de préférence à l'**abri du vent**. Par exemple, abrités par les ouches, derrière le verger ou un haut mur maçonné. Ils peuvent être aménagés selon des carrés de différentes cultures et fleurs. Ils peuvent être accompagnés de quelques arbres. Les allées du potager sont elles-aussi enherbées.

Le jardin d'agrément

Souvent situé à l'arrière de la maison, le sol du jardin d'agrément peut présenter différents **traitements de sols qui seront toujours perméables** : allées empierrées, engravillonnées, avec des dalles, enherbées avec ou non des dalles en pas japonais. Les autres parties sont enherbées. Comme dans les cours, **des bosquets, des arbustes décoratifs, ainsi que des plantes grimpantes et des vivaces sont plantés pour animer le jardin** : noyer, merisier, sorbier, buis, osmanthe, filaria, cortaderia, chèvre-feuille, vigne, glycine, clématite, rosiers, hortensias, par exemple.

Les cours

Elles permettent de desservir les différentes fonctions d'habitation, de parking, d'activité agricole, d'accès au jardin d'agrément... Elles sont situées, dans la plupart des cas, à l'avant de la parcelle. Leur pratique induit un traitement de **sol robuste et drainant** comme un sol **stabilisé, sablé, empierré ou gravillonné**. Les revêtements étanches comme les dalles en béton ou le bitume sont à proscrire, car en cas d'orage violent, les eaux s'écoulent difficilement. Des débordements se produisent, pouvant aller jusqu'à l'éclatement de la conduite. Les inondations sont alors favorisées. es nouvelles voies à celui en place. Les lotissements en impasses sont à éviter.

Les qualités

- Les haies abritent une faune et une diversité d'espèces végétales qui contribuent à l'équilibre écologique du Pays.

Attention

- Pour éviter l'emploi de **désherbant chimique**, recouvrir le sol de **paille, d'écorce ou d'un film plastique opaque**.
- Les sols ne doivent pas être **étanches**. Les revêtements bitume et béton sont proscrits.
- L'**aulne**, arbre typique des vallées du Pays Drouais, est atteint par le **phytophthora de l'aulne**. Il faut **nettoyer les outils de coupe et brûler les déchets d'abattage pour éviter de disséminer la maladie**.

En pratique

Pour en savoir plus, consultez :

- la **fiche thématique 6**.
- les **fiches conseil 2, 3, 6**.

Faites vous conseiller par des professionnels (cf. liste des contacts sur la couverture).

Les haies

Les haies permettent de structurer les différents espaces composant les abords, d'abriter du vent certaines plantations. Elles jouent un rôle important dans la gestion des eaux pluviales et dans le maintien de la biodiversité.

- **Les haies libres sont composées d'arbustes et d'arbres à feuilles caduques.**
Les haies doivent être plantées d'au moins trois espèces, pour renforcer leur garnissage, l'équilibre écologique, la résistance aux maladies et l'harmonie paysagère grâce aux variations saisonnières. Pour le choix de quelques unes des essences conseillées voir ci-avant § A la périphérie du village. Les plants seront positionnés en deux rangées en quinconce, en les espaçant suffisamment pour permettre leur croissance.
- **Les haies taillées sont composées d'une association d'arbustes à feuilles caduques ou persistantes ou les deux en mélange.**
Elles sont taillées strictement sur les 3 faces deux ou trois fois par an. Ce sont des haies clôture de 1 à 2 m de hauteur. Les essences résistantes à la taille et adaptées au site sont : le fusain, le charme, l'aubépine, le noisetier, le cognassier du japon pour les essences à feuilles caduques et, pour les essences à feuilles persistantes : le troène, le laurier, le houx, le buis, le berberis...

Les haies de conifères comme le thuyas sont à proscrire. Il s'agit d'une famille de végétaux exogène, qui dénature, banalise et uniformise le paysage du Pays Drouais. De plus, les thuyas sont sensibles aux maladies et parasites et nécessitent des tailles constantes pour limiter leur hauteur.

Les clôtures : murs, porches et portes

Dans les villages, lorsque les maisons ne sont pas accolées, les clôtures maçonnées établissent le lien entre les constructions. Les perceptions à l'intérieur des rues des villages sont donc marquées par un traitement minéral, ponctuellement accompagné de végétation trotoirs enherbés et parfois fleuris, haies qui dépassent de la clôture. Les murs de clôture sont en maçonnerie de pierre calcaire, hourdés à la chaux. Leur partie supérieure est protégée de la pénétration des eaux de pluie par un chaperon. Ce chaperon est maçonné, ou recouvert de tuiles de terre cuite. Les porches et portes piétonnes sont parfois accolés. Le porche est encadré par des piliers engagés dans la maçonnerie du mur. Ils sont en maçonnerie de pierre taillée ou plus rarement de brique. Le linteau supérieur est droit, parfois cintré. Il est recouvert de tuiles plates en terre cuite. La porte cochère est en bois.

- **Pour les constructions existantes,**
les murs de clôture, porches et portes piétonnes seront entretenus et conservés. La création de nouveaux percements dans les murs doit être évitée ou limitée aux impératifs fonctionnels justifiés. Dans tous les cas, l'utilisation des porches existants doit être privilégiée.
- **Pour les nouvelles constructions,**
les clôtures varieront en fonction de leur situation. En périphérie des villages, il pourra s'agir d'un muret maçonné (d'une hauteur d'1 mètre environ) doublé d'une haie vive végétale ; ou simplement d'une haie vive. A l'intérieur des villages, les clôtures respecteront le dispositif décrit pour les constructions existantes (hauts murs maçonnés...).

Les bordures de trottoir

Au pied des murs de clôture ou des constructions, les trottoirs sont enherbés et plantés de bulbes fleuris ou de haies très basses taillées. Outre leur intérêt esthétique, les plantations permettent de limiter l'étanchéité des sols en maintenant des espaces en pleine terre. Ainsi, l'eau n'est pas emprisonnée sous le revêtement étanche, ce qui limite les remontées d'eau par capillarité dans les murs. La présence de terre végétale limite le rebond des eaux de pluies qui détériorent les pieds de mur. Les bulbes avides d'eau, comme l'iris, drainent le pied de mur. Dans la mesure du possible, les trottoirs seront de préférence non étanche, en sol stabilisé et sablé avec une fine bordure enherbée et plantée de bulbes.

Le "petit patrimoine"

Les abords des constructions sont souvent accompagnés d'éléments de "petit patrimoine" bâti ou naturel : appentis, puits, fours, mares, arbre remarquable unique... Il faut les conserver car ils témoignent des activités passées, d'un savoir faire constructif, d'une nécessité de drainage, ils servent de signal ou de repère... Ils peuvent être utiles (appentis, muret) ou le devenir (puits). Ils devront être entretenus et conservés en adoptant les techniques initiales.



Mur de clôture en bauge avec chaperon maçonné et contreforts en brique. Escorpain



Portail avec piliers en brique. Tremblay-les-Villages



Escholtzia en fleur en pied de mur sur rue. Abondant.



Saule isolé remarquable. Boullay-les-Deux-Eglises.

INTÉGRER DES BÂTIMENTS D'ACTIVITÉ DANS LE PAYSAGE



Bâtiments d'activité accolés à une pente



Bâtiments d'activité adossés à un bosquet

La démarche

La construction actuelle de bâtiments d'activité liés aux nouveaux modes de production agricole s'effectue le plus souvent à l'extérieur des exploitations. Les bâtiments sont répartis dans le paysage agricole, isolés des hameaux, villages et bourgs. Ils sont de grandes dimensions. Aussi ont-ils un impact très fort sur le paysage, qu'ils dévalorisent. Il est donc essentiel de rechercher les moyens d'intégrer le mieux possible ces nouveaux bâtiments d'activité. Il faut étudier au mieux : l'implantation du bâtiment, le traitement de ses abords et son architecture (volumes, matériaux et couleurs).

L'implantation des nouveaux bâtiments

Dans tous les cas, il faudra étudier l'implantation au regard du fonctionnement de l'exploitation, de l'orientation du parcellaire existant, du relief, de la végétation à conserver ou à créer, des éventuels mouvements de terrain à réaliser (déblais ou remblais)...

Ensuite, le choix du site d'implantation devra, si possible, respecter les dispositions suivantes :

- **S'implanter au plus près des constructions existantes**
pour former une continuité avec le village ou la ferme, et éviter ainsi la dispersion du bâti dans le paysage. Toutefois, les règles en vigueur, concernant les distances minimales par rapport aux habitations pour certains types de bâtiments d'exploitation doivent être respectées.
- **Eviter l'implantation en ligne de crête, ou ligne de rupture de pente,**
qui expose le bâtiment au vent et renforce son impact visuel dans le paysage.
- **Préférer les implantations sur un terrain plat,**
ou lorsque le cas se présente adossées contre un léger relief. Si la construction en terrain plat ou adossée contre un relief n'est pas possible, éviter une implantation perpendiculaire aux courbes de niveaux qui implique des remblais importants.
- **Permettre des évolutions ultérieures**
Le site choisi doit permettre une éventuelle extension ultérieure.

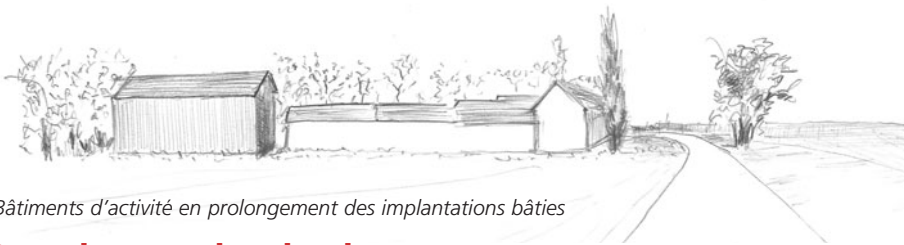

Bâtiments d'activité en prolongement des implantations bâties

Le traitement des abords

- **Planter des arbres et arbustes**
La plantation d'arbres de haute-tige et d'arbustes devra être suffisante pour minimiser l'impact visuel du bâtiment de grandes dimensions. Il ne s'agira pas de masquer la construction à venir, mais plutôt de l'intégrer à un paysage végétal aménagé pour l'occasion. Cet aménagement devra être à l'échelle de la construction projetée. Un plan de paysagement devra être réalisé. Il intégrera différentes composantes : haies brise-vent, arbres en bosquet et haies libres.
- **Planter des haies**
Les haies brise-vent comporteront en plus des arbustes, des arbres pouvant être conduits soit en cépées (plusieurs troncs) soit en haut jet (tronc unique). Ils pourront à terme dépasser les 15 mètres de haut. Deux autres niveaux visuels seront plantés, un étage intermédiaire à base de recépés et un étage bas avec des arbustes d'essences mélangées. Merisier, orme résistant, châtaignier, érable plane, chêne pédonculé, sont des arbres de haut-jet adaptés au Pays de Beauce. Pour la plantation des arbres en bosquet, il faudra choisir des essences locales : chênes, frênes, hêtres, charmes, bouleaux... La plantation de conifères est à proscrire.

Attention

- Eviter les implantations sur les lignes de crête ou de rupture de pente, et perpendiculaires aux courbes de niveaux.
- Les matériaux brillants et réfléchissants sont à proscrire comme la couleur blanche.

En pratique

Pour en savoir plus, consultez :

- les fiches thématiques 3, 5.
- la fiche conseil 9.

Toute nouvelle construction doit faire l'objet d'un projet architectural ainsi que d'une autorisation administrative auprès de la mairie : déclaration de travaux ou permis de construire le cas échéant. Il est vivement conseillé de s'adresser à un architecte compétent. Pour tous renseignements administratifs, consulter la mairie. Pour tous renseignements concernant l'architecture, l'urbanisme ou le paysage, consulter le CAUE ou le Service Départemental de l'Architecture et du Patrimoine.

Faites vous conseiller par des professionnels (cf. liste des contacts sur la couverture).

Valoriser le patrimoine du Pays Drouais INTÉGRER DES BÂTIMENTS D'ACTIVITÉ DANS LE PAYSAGE

Pour les **haies vives**, les **essences adaptées** sont le fusain, le charme, l'aubépine, le noisetier, le cognassier du japon, pour les essences à feuilles caduques et, pour les essences à feuilles persistantes : le troène, le laurier, le houx, le buis, le berberis... Les plantations seront situées au moins à 4 ou 5 mètres du nouveau bâtiment pour leur laisser la place de se développer sans le toucher.

Les **haies de résineux** comme le thuyas sont à proscrire. Il s'agit d'une famille de végétaux exogènes, qui dénature, banalise et uniformise le paysage. Les thuyas sont sensibles aux maladies et parasites et nécessitent des tailles constantes pour limiter leur hauteur.

L'architecture des nouveaux bâtiments d'activité

• Les volumes

En fonction de la nature de l'activité abritée par le nouveau bâtiment, il faudra **étudier la possibilité de fractionner le volume**, soit en créant des décrochements significatifs de toiture et/ou de façade. Cela dans le but de créer des nouveaux volumes de dimensions proches des anciens. **Plusieurs bâtiments de taille traditionnelle s'intégreront plus facilement au paysage. L'étude de la volumétrie de la toiture et de sa pente permettra de diminuer l'effet de masse du nouveau bâtiment.** L'absence de toiture inclinée est déconseillée : une toiture terrasse serait onéreuse (réalisation d'une étanchéité multicouche) et renforcerait l'impression d'un volume trop massif. Il est donc vivement recommandé de réaliser une toiture à deux pans, selon les caractéristiques des toitures du Pays Drouais. Les pentes seront telles que la hauteur du toit approchera, si possible, au minimum 1/3 de la hauteur totale du bâtiment.

Des ouvertures peuvent être aménagées soit sous l'égout de toit, longues bandes horizontales qui soulignent la toiture, soit dans le pignon, ouverture ponctuelle verticale. Ceci afin d'apporter un éclairage naturel et d'animer les façades du nouveau bâtiment. Dans ce dernier objectif, il est également possible de laisser visible la trame de la structure de la construction.

• Les matériaux

Les matériaux seront choisis en fonction des critères suivants : **qualité environnementale, durabilité, aspect mat.** Les matériaux naturels comme le **bois, la pierre du Pays, les tuiles** seront préférés aux autres. Les matériaux transformés comme le bardage métallique peuvent convenir (bardage d'acier galvanisé ou laqué, poly-carbonate ou verre).

Les matériaux de synthèse issus de l'industrie pétro-chimique sont à éviter. Les bardages seront posés au dessus du sol naturel, pour qu'il ne se dégrade pas, sur un sous-bassement en maçonnerie de pierre de préférence, d'une hauteur de 60 à 90 cm environ. **Le bardage sera posé par bandes verticales.**

• Les couleurs

Les couleurs trop claires, le blanc, les couleurs vives (pures), les finitions brillantes sont à proscrire. Il faudra **choisir dans la gamme des teintes sombres, éteintes (non pures) proches du noir** : vert-gris, brun-rouge, bleu-anthracite... **Les finitions mates absorberont la lumière** et éviteront le scintillement du bâtiment par réflexion. Le choix d'une couleur unique pour chaque volume permettra de minimiser l'impact visuel d'un bâtiment de grandes dimensions. Si plusieurs volumes sont construits, alors la couleur choisie peut être déclinée en saturation (plus ou moins soutenue) pour différencier les bâtiments.



Fractionnement des volumes et couleurs mates et sombres permettent de rompre la linéarité et de diminuer l'impact des bâtiments dans le paysage.



Bardage acier laqué bleu anthracite.

LES RESSOURCES NATURELLES

Une histoire ancrée dans le territoire

L'usage des **matériaux locaux**, qu'ils soient végétaux ou minéraux, est encore **très présent dans le bâti** du Pays Drouais antérieur à 1920. C'est à dire dans la majorité des constructions du pays. Cet usage a façonné les perceptions du paysage, par la présence de formes, de textures et de couleurs spécifiques du Pays. **A partir des années 1920**, sous l'essor de l'industrialisation, les **modes constructifs** et les **matériaux de construction se sont standardisés**. Il s'en est suivi une perte des caractéristiques spécifiques du Pays Drouais en particulier, et des paysages français en général.

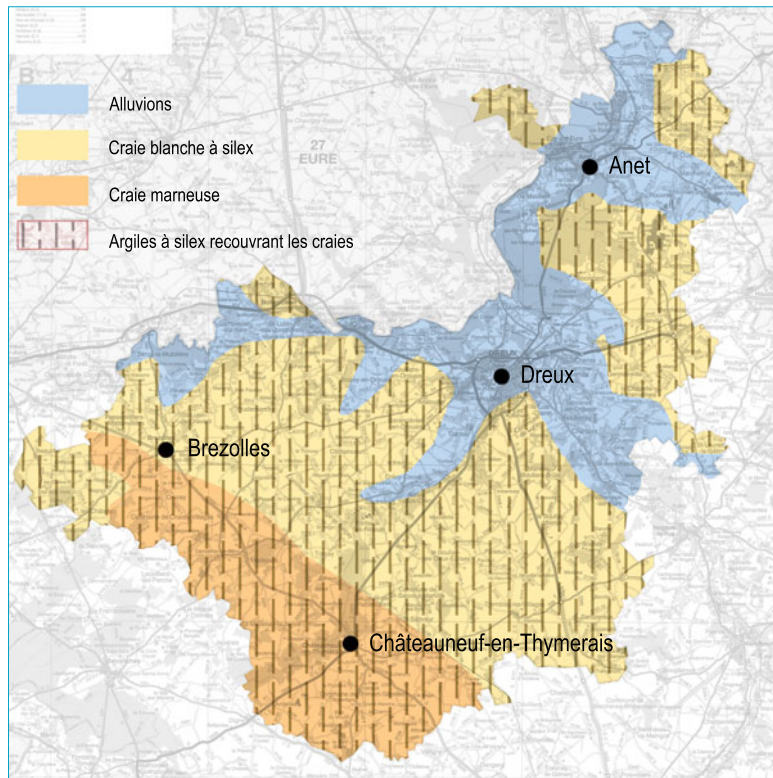

Cartographie de la géologie du Pays Drouais.



Tuiles en terre cuite, silex, bauge, briques en terre cuite, hêtre pour la porte de la grange. Saint-Jean de Rebervilliers.

Matériaux et géologie : des liens étroits

La géologie du Pays Drouais est constituée, à l'ère secondaire, principalement par des **craies blanches à silex** et des **craies marneuses** recouvertes d'une couche, conséquente, d'**argile à silex**. A l'ère tertiaire, les **sables du Thymerais** sont déposés au bord des crêtes et au fond des vallées. Les **alluvions** : loess et limons sont apparus à l'ère quaternaire ainsi que le **grison**. Le grison est un conglomérat de cailloutis de silex brisés, cimentés par un liant couleur rouille, largement employé dans la construction des grands bâtiments.

La mise en œuvre de ces ressources

Ces ressources naturelles ont été **mises en œuvre dans les constructions du Pays Drouais** : l'argile débarrassée de ses silex pour les **tuiles** et les **briques** en terre cuite ; l'argile plus ponctuellement pour les **murs en bauge** ; les silex pour la construction des murs ; la **craie** était la **matière de base pour fabriquer la chaux** mise en œuvre dans les enduits ; la craie taillée servait, plus rarement, et très ponctuellement pour certaines parties des édifices ; le sable pour les enduits ; le **bois** pour les **linteaux** et les **portes**.



Maçonnerie en pierre de grison et brique.



Enduit couvrant à base de chaux naturelle et de sablons.



Mur en silex et chaîne en brique.

Les qualités

Une présence très forte des matériaux locaux dans le bâti :

- Murs en bauge, en torchis, en maçonnerie, enduite ou non.
- Le paysage bâti du Pays Drouais est caractérisé par la **très grande variété des matériaux et techniques constructives**.

Attention

L'utilisation de matériaux exogènes engendre une **banalisation des constructions** :

- La **plupart des matériaux industriels sont "coûteux" en terme environnemental**. Il est conseillé d'utiliser les matériaux régionaux neufs ou en récupération.

En pratique

- Pour en savoir plus, consultez :
- les **fiches thématiques 2, 3, 4**.
 - les **fiches conseils 2, 3**.

Faites vous conseiller par des professionnels (cf. liste des contacts sur la couverture).

Alignement :

Limite le long d'une voie publique, qui ne doit pas être dépassée par une construction.

Appareillage (ou appareillée) :

Action ou manière de disposer les pierres ou les briques qui composent une maçonnerie.

Assise :

Rangée horizontale de briques, moellons, ou pierres posées sensiblement au même niveau et composant un rang d'éléments alignés.

Bauge :

Mortier de terre grasse et de paille.

Blocage :

Remplissage de maçonnerie en pierre sans forme précise, noyée dans un bain de mortier coulé entre deux parois en pierre appareillée.

Calcin :

Croûte superficielle dure de carbonate de chaux qui se forme à la surface des pierres calcaires et les protège.

Chaînage :

Assemblage linéaire de pièces de bois, de pierres, tiges métalliques ou béton armé, noyé dans un mur pour le rigidifier.

Chaîne d'angle :

Élément d'ossature des parois porteuses d'un bâtiment ceinturant les murs, le chaînage les solidarise, et s'oppose à la dislocation du bâtiment.

Chaperon :

Partie supérieure d'un mur favorisant l'écoulement des eaux de pluie.

Châssis :

Cadre rectangulaire mobile ou fixe, vitré ou non, qui compose le vantail d'une croisée, d'une porte, d'une trappe...

Chaux :

Liant obtenu par calcination du calcaire.

Corniche :

Forte moulure en saillie qui couronne et protège une façade.

Colombage :

Pan de bois apparent d'une ossature de construction en torchis.

Coulis :

Mortier assez liquide pour être utilisé par gravité dans le remplissage des joints ou pour être injecté sous pression.

Coyau :

Pièce de bois en sifflet rapportée sur la partie inférieure d'un chevron pour donner au bas d'un pan de toiture une moindre inclinaison.

Dauphin :

Élément tubulaire en fonte constituant la partie inférieure d'une descente d'eaux pluviales.

Dresser :

Action d'équarissage d'ouvrages divers. C'est à dire, taille suivant une forme parallélépipédique grossière.

Enduit :

Mélange pâteux ou mortier avec lequel on recouvre une paroi de maçonnerie brute.

Epanneler :

Dégrossir progressivement un bloc de pierre.

Grison :

Pierre de l'ère quaternaire, issue du conglomérat de brisures de silex cimentées par des argiles riches en oxyde de fer.

Hourder :

De façon générale, maçonner des éléments au plâtre ou au mortier : hourder un mur en moellons au mortier de chaux.

Imposte :

Partie d'une baie située au-dessus des vantaux ouvrants d'une porte ou d'une fenêtre.

Jointoyer :

Faire les travaux de jointoiement d'un ouvrage.

Jouée :

Paroi latérale d'une lucarne.

Laits de chaux :

Mélange d'eau, de chaux aérienne et de pigments naturels. Existe en plusieurs types de dilution : chaulage, badigeon, eau forte, patine.

Larmier :

Moulure saillante dont le profil comporte une goutte d'eau et éloigne de la façade les eaux de ruissellement.

Lucarne à croupe :

Lucarne à trois versants de toiture, dite fréquemment lucarne capucine.

Lucarne en bâtière :

Lucarne à deux versants de toiture.

Lucarne pendante :

Lucarne à l'aplomb de la façade, interrompant l'égout de toit.

Modénature :

Disposition de l'ensemble des moulures qui forment le décor de façade et éloignent de la façade les eaux de ruissellement.

Moellon :

Petit bloc de pierre calcaire, plus ou moins taillé, utilisé pour la construction.

Mortier :

Mélange composé d'un liant, de granulats et éventuellement de pigments, utilisé pour lier des éléments taillés, enduire les murs, et aussi pour coller, ragréer, jointoyer...

Mur pignon :

Mur porteur dont les contours épousent la forme des pentes du comble, par opposition au mur gouttereau.

Mur gouttereau :

Mur porteur situé sous l'égout du toit, par opposition au mur pignon.

Nu :

Le nu est le plan de référence, le plus souvent vertical, qui correspond à la surface de parement fini d'un mur.

Opus incertum :

Appareil à joints incertains fait d'éléments aux contours irréguliers.

Ordonnancement :

Disposition organisée et harmonieuse des diverses parties d'un ensemble architectural.

Patine :

Dépôt coloré à la surface d'objets anciens. C'est également une dilution de lait de chaux qui sert à homogénéiser le parement sur lequel on l'applique. Elle est composée de pigments, d'1 volume de chaux aérienne pour 20 volumes d'eau.

Parement :

Face apparente d'un élément de construction, moellons, brique...

Pierre vue :

Se dit d'un enduit exécuté à fleur de parement.

Pureau :

Partie d'une tuile ou ardoise qui reste apparente, n'étant pas recouverte par les éléments du rang supérieur.

P.V.C. :

Chlorure de polyvinyle.

Rognon :

Inclusion minérale dure et arrondie dans une roche.

Rouches :

Joncs et roseaux récoltés pour la réalisation des couvertures des toits.

Soubassement :

Partie inférieure d'un mur, souvent en empiètement de quelques centimètres par rapport à la façade.

Stuc :

Mélange de plâtre très fin, d'alun, de gélatine, de poudre calcaire, de chaux éteinte et de pigments colorants, avec lequel on réalise des enduits intérieurs imitant le marbre ou la pierre polie.

D'après le DICOBAT (dictionnaire général du bâtiment), Jean de Vigan - Editions Arcature, 2002.



Mur en bauge. Broué.



Mur en bauge recouvert d'un badigeon de chaux. Broué.

La terre crue

La terre crue est un matériau économique : l'extraction ne nécessite pas de moyens technologiques importants ; l'utilisation est réalisée sans transformations ; l'acheminement est réduit. Tous ces facteurs limitent les coûts. Sur le plan technique c'est un matériau très isolant aussi bien phonique que thermique. Les constructions en terre crue sont peu ou mal entretenues, voire abandonnées.

La réhabilitation de ces architectures est simple, mais les techniques de réparation sont mal connues.

La terre crue extraite du sol à proximité de la construction était utilisée comme matériau de composition des murs. Différentes mises en oeuvre coexistaient : les murs monolithiques (bauge), les murs mixtes (structure en pans-de-vois et remplissage torchis), les mortiers pour hourder les maçonneries en pierre, ou pour lier les silex.

Les murs en bauge

• Fabrication de la "pâte"

La bauge est composée de terre argileuse structurée par des fibres végétales comme la paille. A l'origine, la terre était utilisée telle quelle avec les silex qu'elle comprenait. Les mottes de terre étaient brisées, puis abondamment mouillées et malaxées, jusqu'à obtention d'une pâte molle. Cette pâte était recouverte de fibres (paille, foin, crin ...) et de nouveau malaxée au pied ou avec des animaux. L'opération était répétée plusieurs fois. Cette pâte était laissée au repos le temps d'évaporation nécessaire pour obtenir une pâte prête à l'emploi (ni trop molle, ni trop sèche).

• Les soubassements

Le pied du mur à édifier était réalisé en maçonnerie de silex pour éviter les remontées d'eau par capillarité dans le mur en bauge.

• Mise en oeuvre des murs en bauge

Ensuite, de petites quantités du mélange de terre étaient posées sur le soubassement avec une fourche. En général, le mur faisait une épaisseur de trois fourchées. Les mottes étaient ainsi superposées sur une hauteur de 60 à 90 cm appelée la levée. Cette levée devait sécher durant une à quatre semaines avant de lui superposer une seconde levée et ainsi de suite. Le mur ainsi édifié était protégé par un enduit à base de chaux naturelle. Les proportions de chaux peuvent varier. La particularité de la bauge par rapport aux autres procédés de construction en terre crue est de permettre l'élaboration de murs courbes.

D'après : "Terre crue, techniques de construction et de restauration" - Bruno PIGNAL - Edition Eyrolles 2005.

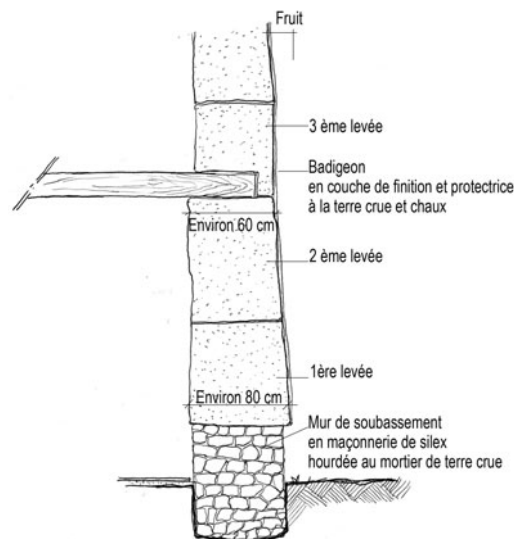

Coupe sur mur en bauge.

Dessin d'après : "Terre crue, techniques de construction et de restauration" - Bruno PIGNAL Edition Eyrolles 2005.



Le soubassement des murs en bauge : rognons de silex et mortier de terre crue. Laons.

Les qualités

La terre crue présente de nombreux avantages :

- Un matériau économique.
- Un très bon isolant phonique et thermique.
- Une extraction qui ne nécessite pas de moyens technologiques importants

Attention

- Les murs en terre crue, bauge ou torchis, ne doivent pas être enduits au ciment.
- Les constructions en terre crue sont peu ou mal entretenues.
- La restauration des murs en bauge peut être réalisée simplement.

En pratique

Pour en savoir plus, consultez :

- les fiches thématiques 4, 5.
- les fiches conseils 2, 3.

Faites vous conseiller par des professionnels (cf. liste des contacts sur la couverture).

Les mortiers de terre crue

Le mortier de terre crue est composé de terre crue limoneuse, de sables et d'eau. Fréquemment, pour rendre plus rapide sa prise, un certain pourcentage de chaux naturelle est adjoint (prise : solidification en masse du mortier, après son hydratation). La couleur du mortier est donnée par la teinte des terres et sablons utilisés.

Le mortier de terre crue peut servir à confectionner les enduits pour lier les rognons de silex entre eux, dans le cas des soubassements des murs en bauge. Il est également mis en oeuvre sur certains types de planchers en bois. Enfin il rentre également dans la composition du torchis, en remplissage de l'ossature en bois.

Les planchers en bois carrelés

Les planchers carrelés sont, comme tous autres planchers, constitués d'une charpente en bois : solives reposant sur les poutres maîtresses et recouvertes de larges planches de bois. Pour recevoir un carrelage de terre cuite, une couche de mortier de terre crue, épaisse d'environ 8 cm, est interposée entre les planches de bois et le carrelage. Elle permet de compenser les défauts de planéité des solives et d'absorber en partie les bruits de choc.

Différents types de charpente en pan de bois

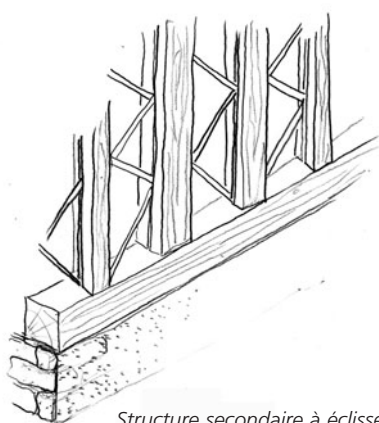

Structure secondaire à éclisses.

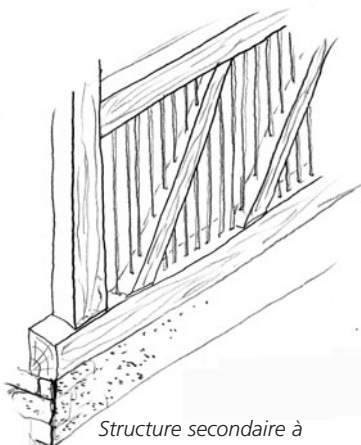

Structure secondaire à gaudettes verticales.

Différents principes de pose du torchis

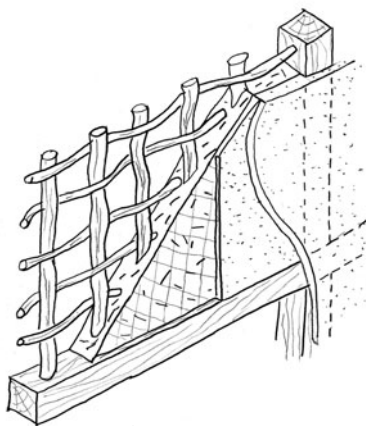

Sur clayonnage.

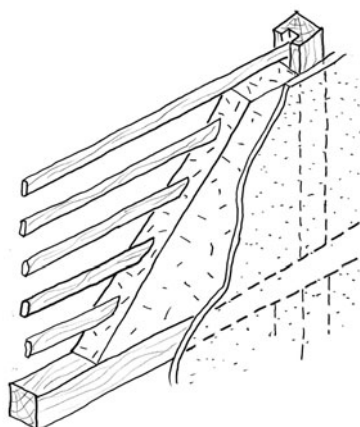

Sur barreaudage.

L'enduit peut être couvrant (ossature à pans de bois) ou laisser apparaître la structure primaire (colombages).

Le torchis

• La technique

Le torchis est une technique de remplissage en terre crue. Il s'agit de remplir les vides d'une armature porteuse en bois (charpente en pan de bois), avec un mélange de terre et de paille enroulé autour de lattes de bois (ou éclisses). Par extension le pan de bois est le terme général qui désigne la technique de charpente d'un mur. Le colombage désigne une ossature en pan de bois destinée à rester apparente. La qualité (dureté, noeud ...), l'épaisseur des bois, leur rectitude, permettent de repérer les bois qui pourront rester apparents des autres.

• La mise en oeuvre

Pour la réalisation du torchis, l'argile prélevée était mouillée, foulée au pied et étalée au sol sur une épaisseur de 10 à 15 cm. De la paille hachée était déposée sur la terre. L'ensemble était de nouveau malaxé, à la fourche, tout en l'hydratant. Quand le mélange était homogène, il reposait un ou deux jours. Le torchis, ainsi prêt, était posé à la truelle, ou à la main, entre les pans de bois, ou colombages. Pour permettre l'accroche du torchis entre les pièces de charpente, une structure secondaire, sorte de lattis en bois aussi dénommé "éclisses" était fixée sur l'ossature en pan de bois. Après séchage complet du torchis (de un à deux mois), la face extérieure était protégée des eaux par un enduit à la chaux naturelle. Dans le cas d'une charpente en pan de bois et non colombage, l'enduit recouvrait la totalité du mur. Ces différentes techniques de mise en oeuvre se côtoient dans le Pays Drouais, et ne sont pas localisées géographiquement mais se mêlent sur le territoire. Aujourd'hui, les techniques de fabrication du torchis sont adaptées aux constructions anciennes. Elles permettent d'utiliser des terres prêtes à l'emploi.

D'après : "Terre crue, techniques de construction et de restauration" - Bruno PIGNAL - Edition Eyrolles - Paris - 2005.



Maison à colombage, enduite à la chaux naturelle.
Anet.

LES MAÇONNERIES MIXTES

3

FICHE THÉMATIQUE



Maisons en maçonnerie de moellons enduite et brique appareillée. Brezollès.

L'association de plusieurs matériaux : fonction technique et esthétique

La maçonnerie mixte se caractérise par l'association de plusieurs matériaux usuels. Les matériaux rencontrés dans les maçonneries mixtes sont représentatifs des différentes techniques constructives mises en oeuvre dans le Pays Drouais : maçonneries de moellons enduites, maçonneries apparentes en brique, en pierre de taille, de silex ou de grison, pan de bois et terre crue.

L'usage de différents matériaux est d'abord lié à une fonction technique avant d'être esthétique.

Cette combinaison permet de renforcer les points d'un édifice où un maximum de forces s'exercent : principalement les angles et les percées, ou de renforcer une partie de mur particulièrement exposée à l'humidité et aux intempéries : soubassement, mur pignon.... Le corps du mur est généralement formé de maçonnerie ou de terre crue enduite, les éléments d'encadrement, de modénature ou de soubassement sont réalisés avec un matériau différent en maçonnerie apparente. Le silex sert généralement de soubassement pour les constructions en terre crue. La brique et la pierre de taille sont appareillées pour les encadrements de baie et les chaînes d'angle des constructions en maçonnerie apparente ou enduite.



Maison en maçonnerie enduite et modénature en brique appareillée. Anet.



Colombage et remplissage torchis, maçonnerie enduite, silex et brique. Abondant



Mur en terre crue, soubassement silex. Broué.

Les maçonneries mixtes comportant du silex

Le silex se présente sous forme de rognons (de tailles diverses). Il s'agit d'une roche dure allant du jaunâtre au noir, à cassure lisse et éclat vitreux. C'est un matériau non poreux. Il existe deux types de silex, blanc et noir. Le silex blanc est utilisé en moellon brut dans les maçonneries, tandis que le silex noir plus rare, plus tendre et plus facile à tailler était réservé pour les décors. Un mortier de jointoiement permet de maçonner les éléments de silex entre eux. Dans la plupart des cas, c'est simplement concassé, et jointoyé en opus incertum ou enduit à pierre vue qu'il est mis en oeuvre dans les constructions du Pays Drouais. Il est souvent présent dans le soubassement (30 à 80 cm de haut, ou jusqu'à un étage complet), servant à protéger les constructions en pan de bois, torchis ou bauge, des remontées capillaires. Il est aussi utilisé avec de la pierre ou seul, pour former des murs de clôtures. Le silex présente des qualités de dureté et d'aspect décoratif indéniables.

Les qualités

Les maçonneries mixtes mettent en oeuvre des matériaux variés :

- Moellons calcaires, silex, brique, avec des parties enduites ou non.
- L'appareil de brique permet de renforcer la stabilité des ouvrages : chaînes d'angles, encadrements de baie, bandeaux intermédiaires.
- Le décor de façade en brique appareillée anime les façades et affirme leur composition.

Attention

Les évolutions actuelles ne se font pas toujours dans le bon sens :

- Éviter le piochage des enduits pour montrer des moellons qui n'étaient pas destinés à être vus.
- L'usage de la brique industrielle réduit la variété des choix et donc des décors.

En pratique

Pour en savoir plus, consultez :

- les fiches thématiques 2, 4.
- les fiches conseils 1, 3.

Faites vous conseiller par des professionnels (cf. liste des contacts sur la couverture).



Différents assemblages à Châteauneuf-en-Thymerais : brique, brique et silex, briquettes et pan de bois...

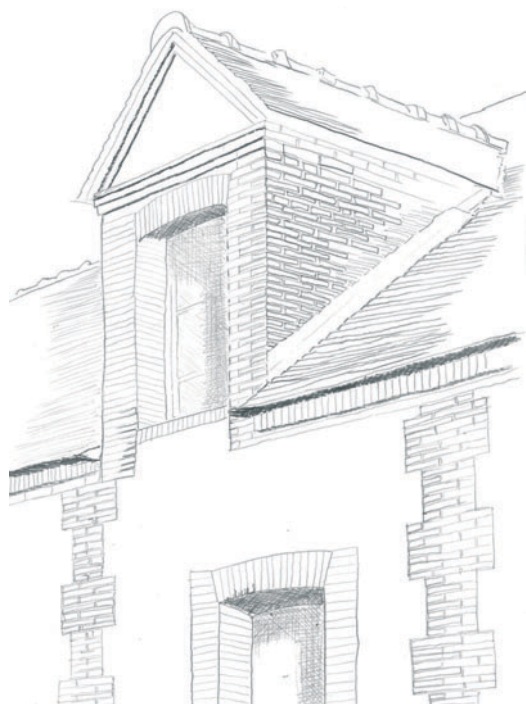

Lucarne, encadrement de baie et chaînes harpées en brique appareillée à Brezollès.



Dimensions moyennes des briques anciennes dans le Pays Drouais :

A : 17 x 11 x 5 cm

B : 22 x 11 x 5 cm

C : 22 x 11 x 3 cm

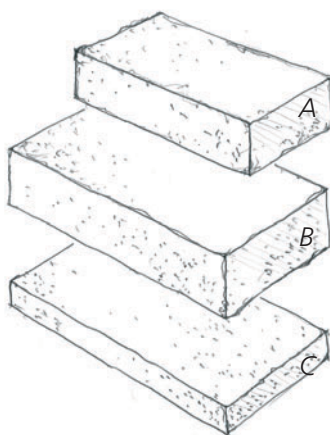

Mise en oeuvre de briques anciennes à joint plein

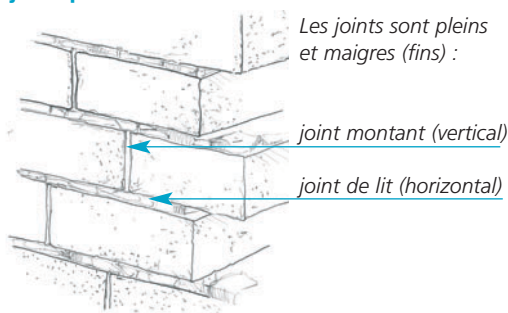

Attention: contrairement aux briques anciennes, les briques industrielles mises en oeuvre aujourd'hui sont toutes de même taille et de même couleur. La perte de variété diminue en conséquence les possibilités de décors et d'appareillages variés. Il existe cependant chez tous les fabricants des modèles de forme et de couleur proche des modèles anciens.

La brique dans les maçonneries mixtes

Elle est très fréquemment employée dans tout le pays et pour tout type de constructions. Cependant les constructions entièrement en maçonnerie de briques sont rares. Elle est mise en oeuvre dans les constructions en maçonnerie mixte pour les encadrements de baie, chaînes d'angle, corniches et bandeaux.

• Formes et usages

Les briques sont moulées suivant différentes formes qui s'adaptent aux différentes fonctions : briquettes plates pour le remplissage entre pans de bois, briques de forme parallélépipédique assez longue pour les parements des murs, briques plus trapues pour les voussoirs des planchers (voussoirs : pierres, et dans le cas présent briques, qui composent un arc ou une voûte). Elles sont ensuite cuites. Leurs dimensions étaient également spécifiques de la tradition locale du lieu de production, voire de la briquetterie.

• Qualité des argiles et variation des teintes

Selon la qualité des argiles, plus ou moins calcaires ou plus ou moins ferrugineuses, les couleurs varient.

Une autre méthode utilisée pour obtenir des variations de teinte est l'appauvrissement en oxygène de l'atmosphère du four. Dans ce dernier cas, la couleur de la terre cuite vire au brun noir bleuté. L'aspect de coloration brunie ou flammée peut être obtenu en laissant les flammes monter sur les briques et les brûler superficiellement.

• Élément de décor de la façade

Jusqu'à la fin du XIX^{ème} siècle, elles étaient utilisées, principalement, dans la réalisation des structures : pour les cheminées, les encadrements de baie, pour les chaînes d'angle ou non, sur les murs de clôture en pilier d'encadrement de la porte ou porche, et pouvaient être appareillées avec des pavés de silex ou exceptionnellement de craie. Au début du XX^{ème} siècle, leur usage s'est généralisé en décor de façade, encadrements de baie et corniches des maisons construites dans les extensions des bourgs (faubourgs).



Maillebois : Briques de teinte bleue, flammées.



Rognons de silex enduits à pierre vue. Saint-Ange et Torçay



Enduit à pierre vue au premier plan de la construction, et enduit couvrant au second plan. Saint-Ange et Torçay.

Une pratique traditionnelle

L'usage de l'enduit était répandu sur l'ensemble du territoire du Pays. L'enduit était, dans la plupart des cas, utilisé en association avec d'autres matériaux de parement. Il s'agissait soit, de façades enduites avec les encadrements de baie, les chaînes d'angle, la corniche et le soubassement brique ; soit de façades en maçonnerie mixte. Les bâtiments totalement enduits étaient plus rares. Ils étaient construits en ossature en pan de bois et remplissage torchis, protégés par l'enduit couvrant. Il pouvait, également, s'agir de façades avec de très nombreuses moulurations. Dans ce cas l'enduit était en plâtre et chaux, appliqué sur la totalité de la façade.

Fonctions et aspect des enduits

L'enduit est un revêtement épais que l'on applique sur le matériau constitutif de la façade (moellons, torchis, bauge ...). Il constitue le parement esthétique et l'épiderme de protection du mur. Il existe sous deux formes : l'enduit couvrant et l'enduit à pierre vue.

• L'enduit couvrant

L'enduit couvrant recouvre et protège parfaitement le support, les moellons ou les maçonneries fragiles. La finition peut présenter différents aspects selon les outils utilisés pour la mettre en oeuvre : frottée à l'éponge ou talochée, lissée à la truelle, grattée d'aspect gros ou fin, jetée à la truelle ou au balai, broyée. La réalisation de moulures dans l'enduit est fréquente : corniches, bandeaux ou formes de panneaux.

• L'enduit à pierre vue

L'enduit à pierre vue est aussi appelé enduit beurré à fleur. Comme son nom l'indique, il laisse voir une partie du moellon. Il vient affleurer les surfaces les plus extérieures du parement des pierres. Ainsi mis en oeuvre l'enduit recouvre la totalité des "creux" du mur qui est alors protégé des eaux et des pollutions. L'aspect fini laisse voir un mur presque parfaitement plat. Les joints ne sont donc ni creux ni saillants. L'enduit à pierre vue était généralement utilisé sur des maisons modestes avec un décor de façade simple. Certaines maisons ont parfois une ou des façades principales recouvertes d'un enduit couvrant et des pignons recouverts d'un enduit à pierre vue.



Enduit plâtre et chaux sur une ossature en pan de bois. Châteauneuf-en-Thymerais.

Les enduits qu'ils soient couvrants ou à pierre vue peuvent être de différentes compositions. Le mélange formant le mortier est toujours à base de sable, d'eau et d'un liant. C'est le liant qui selon ses qualités modifie les propriétés physiques et chimiques de l'enduit. Il existe quatre types de liants : le plâtre, les chaux naturelles (chaux aérienne et chaux hydraulique naturelle 100%), et la chaux artificielle dite ciment.



Moulurations dans un enduit plâtre et chaux. Anet.

Les qualités

Les enduits remplissent des fonctions à la fois techniques et esthétiques :

- L'enduit rend la façade imperméable à l'eau de ruissellement en la laissant respirer.
- Selon la couleur des sables utilisés et le traitement de finition, ils présentent une variété de qualités esthétiques.
- Les enduits à la chaux naturelle s'adaptent aux déformations des murs.

Attention

Au fil du temps, les enduits utilisés sont souvent inadaptés au support :

- Proscrire les enduits ciment qui sont trop rigides et imperméables.
- Favoriser les matériaux traditionnels comme la chaux aérienne et les sables locaux.
- Préférer les finitions sans trop de relief, qui n'accrochent pas les salissures : grattée d'aspect fin, talochée, lissée ...

En pratique

Pour en savoir plus, consultez :

- les fiches thématiques 1, 3.
- les fiches conseils 1, 3.

Vérifier sur les sacs, la composition exacte des enduits dont les symboles sont les suivants :

- chaux aérienne = CL
- chaux hydraulique naturelle = NHL
- chaux artificielle = XHA

Faites vous conseiller par des professionnels (cf. liste des contacts sur la couverture).

Détails d'enduits à la chaux naturelle :

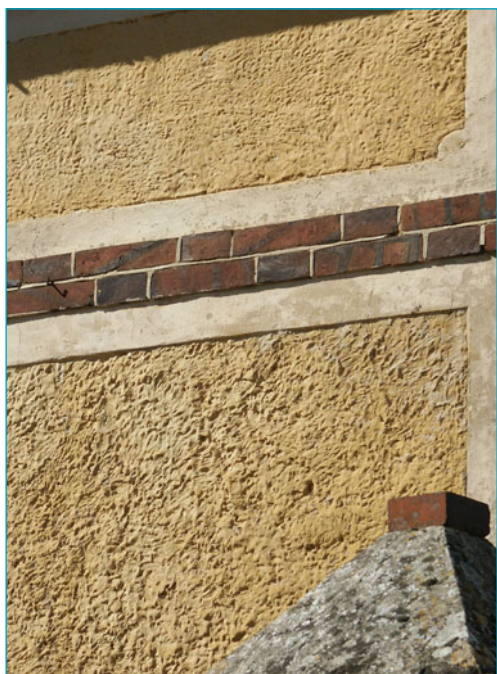

Les enduits traditionnels, adaptés aux constructions en pierre ou en torchis

• Les enduits plâtre et chaux

Les enduits plâtre et chaux sont réalisés avec de la **chaux aérienne**, seule **chaux compatible avec le plâtre** contenu dans le mélange.

Ce sont les enduits couvrants des **façades très ornementées**. La souplesse du matériau permet de **tirer au gabarit corniches, bandeaux et encadrements** de baie. Cette souplesse extrême est aussi synonyme de fragilité : les débords importants de la modénature sont donc nécessaires pour protéger la partie courante de l'enduit.

• Les enduits à la chaux naturelle

Les enduits à la chaux naturelle sont **plastiques et souples**, ces enduits s'adaptent aux formes et épousent les déformations faibles mais constantes du bâti ancien, sans se fissurer. Ils représentent une **peau protectrice** laissant le mur respirer ; ils sont un bon isolant thermique régulateur d'humidité dans les maçonneries anciennes.

• Les laits de chaux

Les enduits comme les maçonneries apparentes ou les terres crues peuvent être **protégés** par un lait de chaux. Réalisés à base de chaux naturelle, ils ont les mêmes propriétés de déformation, d'adhérence et de perméabilité à la vapeur d'eau que les enduits à la chaux naturelle. Leur **coloration** obtenue à partir de terres naturelles est en parfaite harmonie avec les couleurs du Pays Drouais.

• La chaux

La chaux naturelle est obtenue par **calcination** (cuisson à très haute température) de **calcaires plus ou moins purs**. La chaux aérienne provient de calcaires purs, la chaux hydraulique naturelle provient de calcaires contenant de l'argile et des marnes.

L'enduit ciment

L'usage de l'enduit ciment s'est généralisé depuis le début du XX^{ème} siècle. Il est **particulièrement inadapté au bâti ancien**. Le ciment est rigide, il se fissure sans absorber les déformations du bâtiment. Imperméable il retient l'humidité à l'intérieur des murs. De nature chimique différente des maçonneries de pierre ou de terre crue, il n'adhère pas au support et se décolle par plaques. Les maçonneries anciennes qui sont recouvertes d'un enduit ciment se dégradent : remontées d'eau par capillarité, pulvérisation de la pierre, dégradation des mortiers internes, pourrissement des planchers bois. Par conséquent son usage sur les maçonneries anciennes constitue un non-sens technique et conduit à la banalisation du paysage bâti où le gris prédomine.

Les toitures traditionnelles

Dans le Pays Drouais, les toitures des architectures caractéristiques du Pays sont à deux versants de pente variant entre 45 et 50°.

Les toitures étaient généralement recouvertes de tuiles plates de petite dimension. Un des pans de toiture de l'habitation (souvent un niveau surmonté d'un comble) était, dans de nombreux cas, prolongé vers le sol pur habriter des dépendances. Les toits apparaissent alors surdimensionnés par rapport à la hauteur des façades.

Principe constructif d'une charpente

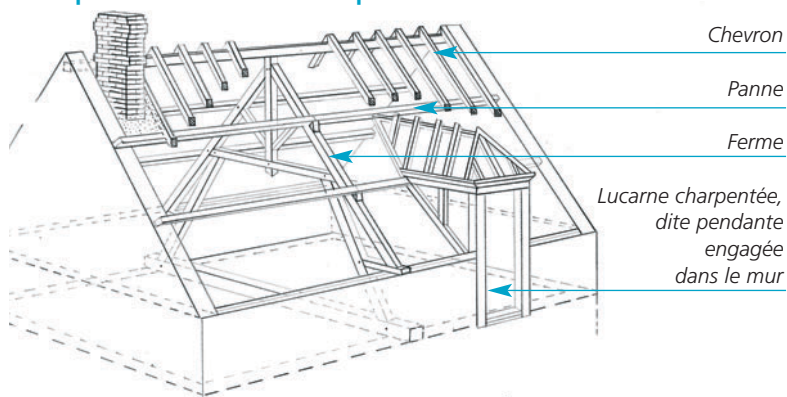

Les charpentes

Les charpentes des toitures étaient formées pour pouvoir recevoir la couverture de tuiles en terre cuite. La charpente était constituée d'un assemblage de pièces de bois. **Les pannes étaient posées sur les murs pignons et de refend, elles reliaient les fermes**, éléments intermédiaires constituées de poinçons, liens et jambes de force. Les fermes amélioraient la qualité de contreventement de la charpente et limitaient la taille des éléments en bois. Les fermes étaient établies perpendiculairement à l'axe de la toiture, remplaçaient les murs de refend et permettaient d'éviter de fractionner l'espace. **Sur les pannes reposaient les chevrons.** Le coyau était une pièce de la charpente assemblée en partie basse des chevrons. Grâce à elle, la couverture de toiture avait une pente plus faible en partie basse. La pluie qui descend du faite du toit était ralentie avant de tomber au sol. Parfois, un débord de toiture protégeait plus largement le mur.

Les couvertures

La couverture était en tuiles plates petit moule. Pour réaliser les tuiles, l'argile extraite dans le Pays Drouais était façonnée sous forme de plaquettes, puis cuite. C'est donc la couleur du sous-sol du Pays Drouais qui s'exprimait au travers des nuances de teintes des tuiles. **Le nombre de tuiles au m² variait entre 60 et 70 tuiles.** Les tuiles plates étaient de simples rectangles plans, munis de trous pour fixation par clouage.

Le faitage de la toiture en tuiles était réalisé avec des tuiles faitières (demirondes) scellées sur une couche épaisse de mortier (l'embarure). Un bourrelet de mortier assurait la jonction entre chaque tuile faitière.

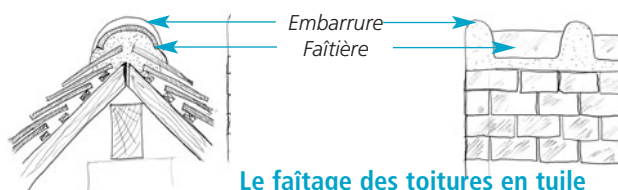

Le faitage des toitures en tuile

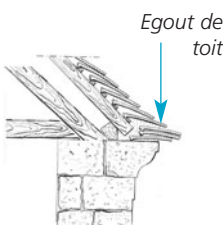
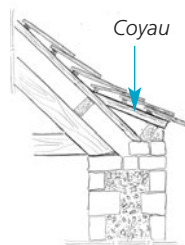

La cassure de pente et le débord de toiture protègent le mur des eaux pluviales. Ce dispositif technique peut être réalisé soit par un travail de maçonnerie : superposition de plusieurs tuiles sur une corniche en débord, soit par un travail de charpente : le coyau.



Toit débordant en tuile



Le faitage des toitures en tuile

Les qualités

Les éléments de la couverture ont une fonction d'étanchéité. Ils caractérisent les constructions du Pays Drouais :

- Toit à deux pentes d'une inclinaison de 45° à 50°.
- Faîtage à embarures.
- Egout de toit réalisé par des tuiles superposées ou par un coyau.
- Rives maçonnées ou débordantes selon la technique constructive du mur.

Attention

La fabrication industrielle des tuiles a conduit à une généralisation des produits et à une perte des savoir-faire locaux :

- Les coyaux doivent être conservés.
- Les tuiles de faitage à recouvrement, les tuiles de rive à rabat sont à proscrire.
- Les souches de cheminées doivent être entretenues, elles ne doivent pas être enduites.

En pratique

Pour en savoir plus, consultez :

- les fiches thématiques 1, 2.
- les fiches conseils 1, 4.

Avant toute intervention sur une toiture existante, il faut poser un diagnostic : constater les désordres, choisir les modes de réfections qui conserveront les qualités techniques et esthétiques de la toiture.

Faites vous conseiller par des professionnels (cf. liste des contacts sur la couverture).

Valoriser le patrimoine du Pays Drouais

LA TOITURE ET SES ÉLÉMENTS

Toitures des constructions en maçonnerie : le toit s'arrête au bord du mur pignon, les rives sont maçonnées.

Toiture des constructions en torchis ou en bauge : le toit débordé au dessus du mur pignon pour le protéger.

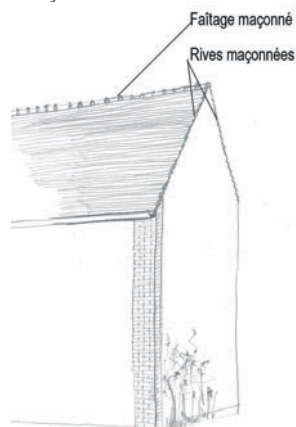

En fonction des techniques constructives : différents traitement des rives du toit



Exemples de cheminées rencontrées dans le Pays Drouais.



Lucarne engagée dans le mur (dite pendante), maçonnée, à croupe.



Lucarne engagée dans le mur (dite pendante), maçonnée, en bâtière.

Les éléments de toiture

Sur les toitures, les éléments de **raccordements** ont une importance particulière, car ils doivent assurer l'**étanchéité** de l'édifice.

• La rive de toit

Le traitement de la rive de toit dépendait de la **technique constructive du mur**. Si le mur pignon était en maçonnerie, la rive de toit était maçonnée dans l'alignement du mur. S'il était réalisé en bauge ou en pan de bois, le toit était débordant afin de protéger le mur des eaux de pluie.

• La cheminée

La cheminée était **située proche du faitage**, vers le mur pignon, décentrée **pour ne pas couper la panne faitière**. Les **souches** étaient généralement en **brique appareillée** avec quelques rangs en saillie pour éloigner le ruissellement des eaux de pluies.

• Les ouvertures

Les ouvertures dans les toitures étaient réalisées par des lucarnes. **Deux modèles de lucarnes** prédominaient dans le Pays Drouais : la **lucarne engagée** dans le mur (dite lucarne pendante), à l'origine utilisée pour rentrer les récoltes dans la grange ; et, la **lucarne sur versant de toiture**, qui avait pour vocation la ventilation et l'éclairage des combles. **La structure de ces deux modèles pouvait être, selon les cas, charpentée ou maçonnée.**

La lucarne maçonnée, plus lourde, était en général implantée au dessus du mur gouttereau, alors que la lucarne charpentée était implantée indifféremment sur les versants de la toiture ou au dessus du mur. **Les toitures des lucarnes étaient le plus fréquemment à deux versants** (dite lucarne en bâtière) ou à trois versants (dite lucarne à croupe ou lucarne capucine).

La **couverture** était réalisée dans le **même matériau que la toiture de l'habitation.**

• Les gouttières

L'apparition des gouttières est relativement récente dans l'histoire des constructions. Elle date du courant du **XIX^{ème} siècle**. **Les gouttières et les descentes d'eaux pluviales sont en zinc, et sur les édifices remarquables en cuivre.**

Le **dauphin**, partie inférieure qui raccorde la descente d'eaux pluviales au sol, est **en fonte**, souvent moulurée. Pour les différents types de gouttières (havraise ou nantaise, pendante, posée sur la corniche), voir fiche conseil sur les toitures et accessoires.



Lucarne sur le versant du toit, charpentée, et à croupe débordante.

L'espace naturel

• Vallées, forêts et espace de transition

L'espace naturel du Pays est caractérisé par les forêts de Dreux et de Chateaufort-en-Thymerais, ainsi que par les vallées de l'Eure, de l'Avre, de la Blaise et de la Vesgre.

L'espace agricole est semi-ouvert, légèrement vallonné, ponctué de bosquets, et parfois de haies bocagères. Les coteaux calcaires des vallées de l'Eure et de la Blaise forment les reliefs les plus importants. Milieux fragiles, au sol sec et pauvre, ils accueillent des plantes qu'on ne trouve pas ailleurs dans la région : orchidées, anémones...

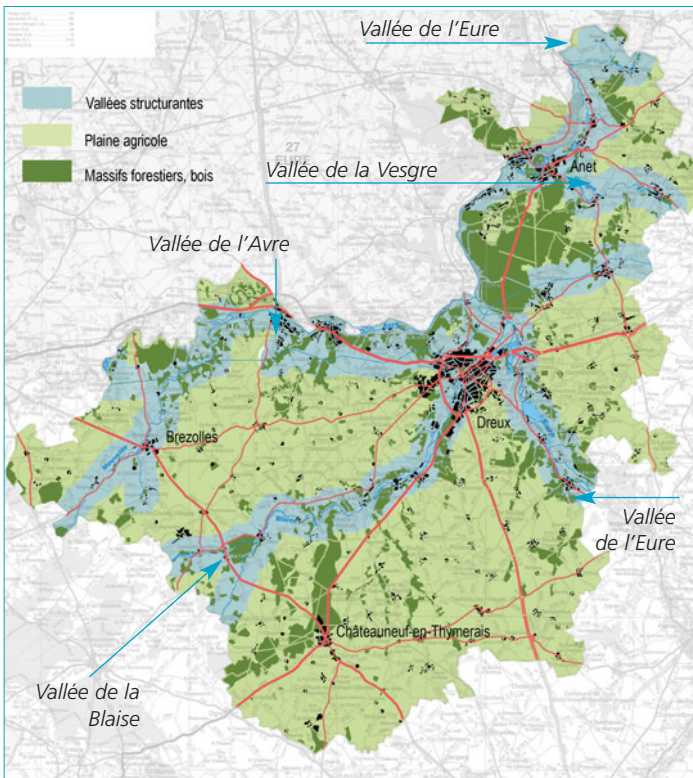

Les implantations humaines dans le paysage du Pays Drouais.

• Le réseau hydraulique

En dehors des vallées structurantes du Pays, le territoire est recouvert d'un réseau de ruisseaux et rivières, complété par la présence de mares, au centre ou en bordure des villages. Les zones inondables sont plantées de saules, aulnes, frênes... accompagnés de plantes herbacées : carex, jonc, iris...

Ce réseau de rigoles, rûs, mares permet de drainer les eaux de pluie qui ne sont pas absorbées par les sols argileux. Il assure la régulation du niveau des eaux et permet d'éviter les inondations lors de violents orages.



Bosquets et alignements d'arbres animent le paysage.



Mares, ruisseaux, rûs ponctuent le paysage du Pays Drouais.



Les qualités

Un paysage varié alternant vallées, paysage agricole ouvert, paysage agricole parsemé de haies et de bosquets, forêts.

- Les essences locales (chênes, frênes, hêtres, charmes, le cas échéant saules, aulnes...) sont caractéristiques du Pays Drouais.
- Les villes et villages sont groupés. Ils ne s'éparpillent pas sur le territoire.
- Les jardins forment un écran végétal autour du village.
- Sur rue, les murs de clôture maçonnés s'intercalent entre les maisons.

Attention

- Le réseau des rigoles, mares, ruisseaux doit continuer d'être entretenu.
- Les essences végétales exogènes ne doivent pas être plantées.
- Les nouvelles constructions doivent se conformer aux caractéristiques d'implantation des constructions traditionnelles.

En pratique

Pour en savoir plus, consultez :

- la fiche thématique 7.
- les fiches conseils 8, 9.

Faites vous conseiller par des professionnels (cf. liste des contacts sur la couverture).

Les implantations bâties

L'urbanisation, dans les vallées, suit le lit de la rivière, et épouse le relief en s'appuyant sur les courbes de niveau. Elle est constituée principalement de bourgs et de hameaux, qui répondent à deux types d'implantation : les villages traversants à caractère de bourg-pont et les implantations linéaires sur une seule rive.

Dans la plaine, le réseau des voies organise les villes et villages de tailles diverses et dispersés. Ils présentent deux types d'implantation : les implantations à la croisée des chemins, de taille conséquente, ou les villages-rues, dont les bourgs sont de taille réduite.



Les perceptions lointaines des villages de plaine : un premier plan arboré et ceint de murs en maçonnerie, qui laisse deviner les toitures.



Les perceptions extérieures d'un village de vallée : les toits émergent, nichés dans la pente et la végétation.

Les murs et les haies

Les murs en pierre clôturent les parcelles. Ils délimitent les villages de l'espace agricole, accentuant ainsi l'effet groupé des constructions. Ils façonnent le paysage de la rue et sont bordés par une végétation de bulbes fleuris, trottoirs engagés, haies basses taillées. Les portails charretiers d'accès aux fermes s'intercalent entre les murs de clôture et ceux des constructions.

Les haies vives ont une importance écologique et climatique considérable dans le fonctionnement des éco-systèmes du Pays Drouais.

Les jardins

La présence de jardins d'agrément ou potagers, à l'arrière des parcelles, créent un écrin végétal autour du village. Les essences les plus utilisées sont les espèces locales qui supportent la nature du sol : chênes, frênes, hêtres, charmes...

Les jardins sont traditionnellement entretenus pour la consommation quotidienne : potagers, arbres fruitiers... Ils introduisent dans le paysage une échelle de végétation "domestique".

Attention : Les nouvelles extensions urbaines se font sans respect des caractéristiques existantes. Elles s'éparpillent sur le territoire et "mitent" le paysage du Pays Drouais.



Les portails animent le paysage des rues :

A - portail charretier intégré dans la façade de la construction,

B - mur de clôture entièrement maçonné, ouvert par un portail encadré de piliers,

C - clôture composée d'un muret surmonté d'un grillage et doublé d'une haie, les piliers encadrent le portail,

D - clôture végétale en milieu agricole.



Iris au pied des murs de clôture.



L'alternance de murets, maisons, annexes et éléments végétaux est caractéristique du paysage des rues.



Les hauts murs de clôture maçonnés referment l'espace rue.

LES DIFFÉRENTES TYPOLOGIES ARCHITECTURALES

Les architectures du Pays Drouais reflètent la diversité des sols et la diversité des paysages. Chaque construction se distingue de l'autre par ses techniques constructives et ses couleurs. En fonction de leur usage et de leur situation, elles présentent une implantation et des volumes spécifiques.

Les bâtiments à usage d'origine agricole

Ils peuvent être situés en dehors de tout village ou ville ou, implantés dans le centre bourg d'un village, ou encore juste à la sortie du bourg. **Différentes formes coexistent, les fermettes, les fermes à cour fermée, et les fermes fortifiées. Ces dernières sont beaucoup plus rares.** Dans la plupart des cas, leurs douves ont été comblées.

Les volumes de ces bâtiments sont des parallélépipèdes allongés. Leur hauteur est plus importante que leur profondeur. Le volume des granges est le plus imposant. La toiture est à deux versants, de pente comprise entre 45° et 50°. Souvent, le toit est asymétrique et descend très bas pour couvrir une annexe accolée au volume principal. La hauteur de la toiture est fréquemment plus grande que la hauteur de la façade. L'organisation des façades est dictée par l'utilité de chaque ouverture. Les baies se superposent rarement, les travées ne sont pas forcément réparties régulièrement. Les baies sont souvent légèrement cintrées. Une lucarne engagée dans le mur, permet l'accès au grenier.



Bâtiment d'habitation d'une ferme, ouvert sur la cour. Maillebois.
Les volumes de ces bâtiments sont des parallélépipèdes allongés. Les travées ne sont pas forcément réparties régulièrement. Les baies sont souvent légèrement cintrées. Une lucarne engagée dans le mur, permet l'accès au grenier.



Corps de bâtiment principal d'une ferme depuis la rue. Maillebois. Le toit asymétrique descend très bas, pour couvrir l'annexe.



Grange d'une ferme à cour fermée. Saint-Ange-et-Torçay. Le volume des granges est plus important que celui de l'habitation.

• Les fermettes

Suivant la profondeur de la parcelle et son orientation par rapport au soleil, les fermettes alignent un mur gouttereau ou un mur pignon sur la voie, dégageant une cour suivie d'un verger ou d'un potager en fond de parcelle. Cette cour accueille en général quelques dépendances implantées perpendiculairement, en vis à vis, ou en prolongement du corps de logis. L'accès se fait directement depuis la rue par un portail intégré dans la clôture maçonnée.

• Les fermes à cour fermée

Elles sont constituées au minimum par trois ou quatre bâtiments implantés autour d'une cour centrale : corps de logis, granges, étables... Dans la cour, se trouvent fréquemment puits, mare et/ou colombier. Sur rue, les bâtiments alignent leur mur gouttereau, le plus souvent aveugle. Les fermes fortifiées adoptent la même disposition. Elles étaient entourées de douves qui ont été, dans la quasi totalité des cas, remblayées. Un potager et un verger sont situés sur l'arrière de la parcelle. L'accès depuis la rue se fait par un portail encadré par deux piliers en brique. Le portail était à l'origine couvert et coiffé de tuiles plates comme le mur de clôture.

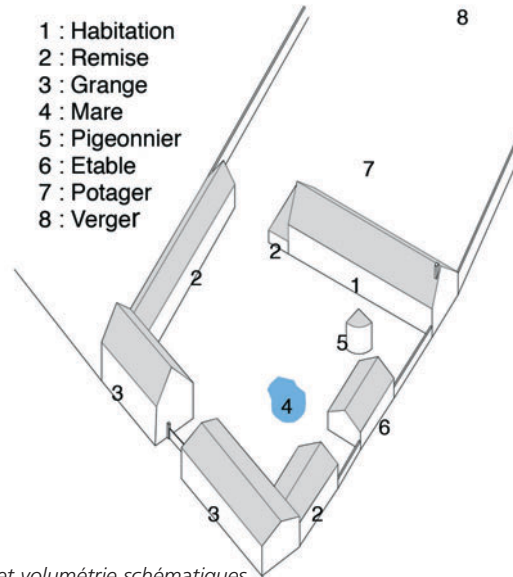

Plan et volumétrie schématiques de l'organisation d'une ferme à cour fermée.

Les qualités

La variété des typologies architecturales est caractéristique du Pays Drouais.

- Il reste aujourd'hui encore, quelques rares fermes fortifiées. Leur douves sont presque toutes comblées.
- Fermes, fermettes et maisons se côtoient dans les villages et dans les bourgs.
- Dans les bourgs, les maisons ont une organisation, une composition et une ornementation complexe.

Attention

Les constructions à vocation d'origine agricole sont dans de nombreux cas reconverties pour l'habitation.

- Les caractéristiques de chaque typologie architecturale doivent être maintenues.
- Les nouvelles constructions devront se référer à l'organisation des constructions anciennes, en fonction de leur type.

En pratique

Pour en savoir plus, consultez :

- les fiches conseils 1, 2, 3, 4, 5, 6, 7, 8 et 9.

Faites vous conseiller par des professionnels (cf. liste des contacts sur la couverture).



Les perceptions intérieures d'un village de vallée : une succession de toits et de murs, murs pignons et murs gouttereaux, avec à l'arrière plan le coteau boisé.



Maisons de village à la sortie du bourg de Laons.



Les maisons dans les villages

Les constructions sont implantées à l'alignement sur la voie. Elles présentent soit leur pignon, soit leur mur gouttereau sur rue. L'implantation de l'un ou l'autre dépend avant tout de l'organisation fonctionnelle des activités sur la parcelle. Les clôtures s'intercalent entre deux constructions, lorsqu'il y a un jardin sur rue.

Les maisons dans les villages sont de simples parallélépipèdes composés d'un rez-de-chaussée, ou d'un rez-de-chaussée surmonté de combles. Leur façade sur rue est constituée de trois à six ou sept travées de baies. La façade n'est pas ordonnancée. Les baies ne sont pas toujours perceptibles depuis la rue. Les façades principales étant orientées au sud, selon la direction de la voie, la façade sur rue pourra être percée de baies ou non. Les pignons sont presque systématiquement aveugles ou présentent un ou deux petits percements secondaires.

La façade principale est composée de façon aléatoire, c'est-à-dire que l'emplacement et la dimension des portes, fenêtres et lucarnes ne correspond pas à une volonté délibérée de composition ordonnancée, mais à l'usage des pièces qui se trouvent derrière (pièce de vie, hangar, bergerie...).

Les maisons dans les bourgs

Le Pays Drouais est caractérisé par la richesse et la variété des maisons de bourg. Elles sont accolées les unes aux autres. Elles forment un front bâti à l'alignement de la voie, à quelques exceptions près. Elles sont variées dans leur volumétrie ainsi que dans leur composition et techniques constructives. Les plus fréquentes sont composées d'un rez-de-chaussée et un étage surmonté de combles. Souvent, dans le centre des bourgs les plus importants, des "petits immeubles", ou maisons de deux à trois étages et combles au-dessus du rez-de-chaussée, s'intercalent. La plupart des façades sur rue sont constituées de deux à trois travées de baies et peuvent comporter jusqu'à six travées. Elles sont en général ordonnancées.

Dans les habitations construites pour les artisans ou pour les vigneron, un porche dans la façade permet d'accéder à une cour intérieure.

On trouve deux types majeurs de composition, la maison en pan de bois ou colombage et la maison en maçonnerie.



Les perceptions intérieures des bourgs de plaine : un paysage minéral dont le profil des voies est affirmé par un front bâti continu, mur gouttereau à l'alignement de la voie.



Maisons dans les bourgs à Rouvres



... et à Anet.



LA FERME DE MARCHEZAIS - MARCHEZAIS -



A gauche, en 2007, la façade sur rue de l'ancienne grange transformée en gîte.

A droite, en 1936, la façade sur cour de la même grange.



Description :

La ferme de Marchezais, est constituée d'un ensemble de granges traditionnelles organisées autour d'une cour ouverte et d'une maison neuve pour l'habitation.

Localisation et histoire de la ferme :

La ferme de Marchezais se situe sur la commune de Marchezais, commune du nord-ouest du Pays Drouais.

Le village de Marchezais était formé, initialement, de quelques fermes positionnées à la croisée des chemins. Les terres agricoles les entouraient. Une ligne de chemin de fer à été installée à proximité immédiate du village. Des silos à grains ont été construits en liaison directe avec la plateforme ferroviaire de chargement des matières premières. Puis, peu à peu de nouvelles constructions à usage d'habitation ont été réalisées.

La ferme de Marchezais est une exploitation intensive basée sur la polyculture céréales et oléagineux. Le corps de logis d'origine a été remplacée par une maison d'habitation neuve.

Diversification des activités :

Les propriétaires ont souhaité diversifier leur activité :

- Les ressources bâties dont ils disposaient et qui étaient en partie inutilisées du fait du changement des pratiques de l'agriculture, pouvaient être exploitées. Aujourd'hui, les activités de gîte, d'élevage équin et de ferme pédagogique sont abritées dans les granges disponibles .

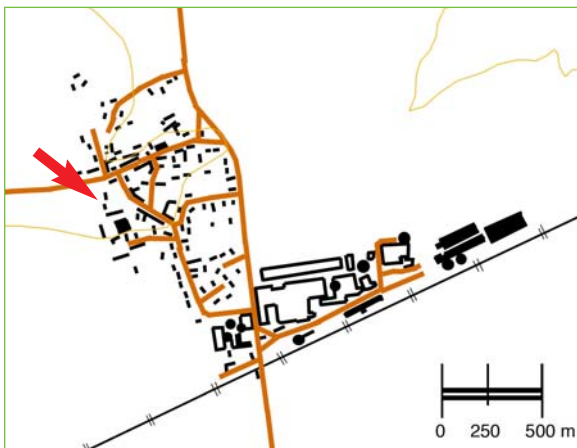

Localisation de la Ferme de Marchezais à Marchezais.

Usages :

● A l'origine, les constructions (1, 4, 5) étaient des granges.

● Aujourd'hui, la maison d'habitation des propriétaires (3) est implantée au milieu de la propriété, face à l'entrée.

L'une des granges (1) a été aménagée pour abriter un gîte. Le CAUE 28 a conseillé les propriétaires pour établir le projet.

Une autre grange a été transformée en écurie (4) pour l'élevage des poneys.

Des appentis (2) ont été bâtis comme annexe du gîte et, dans le cadre de la ferme pédagogique, pour l'accueil des groupes scolaires.

Les granges (6) ont conservé leur destination d'origine. Un hangar a été adjoint à l'ensemble. Le four à pain et le puits (7) ont également conservé leur destination.

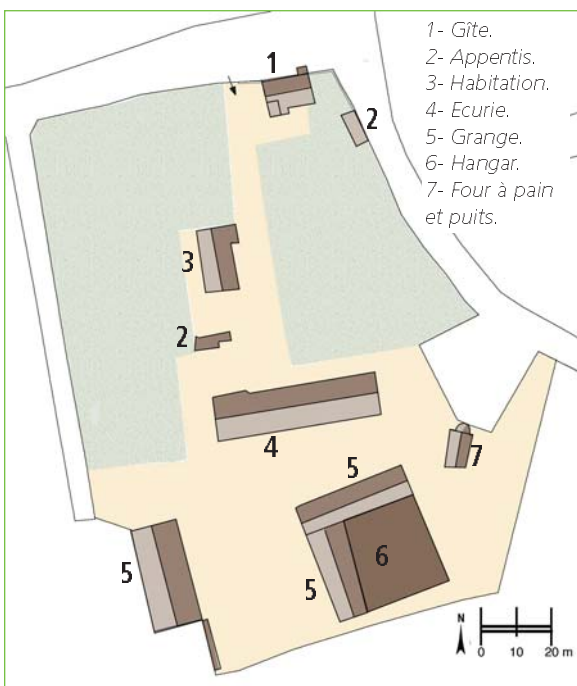

Usages actuels des constructions de la Ferme de Marchezais

Les qualités

La Ferme de Marchezais est représentative des fermes du Pays Drouais. Les transformations architecturales doivent s'inscrire dans le respect des caractéristiques d'origine.

● L'aménagement du corps de logis a été réalisé à l'intérieur du volume existant. La création des baies s'inscrit dans la composition de façade pré-existante.

En pratique

Pour connaître la Ferme de Marchezais :

● <http://perso.orange.fr/helene.maisons/>



Au dessus : la grange en cours de travaux de rénovation, au printemps 2005.

En dessous : la grange réaménagée en gîte au printemps 2007.



La grange aménagée en gîte :

La grange sur rue offrait avant travaux une possibilité de créer environ 100 m² habitable répartis sur deux niveaux. Le parti de conserver les principales caractéristiques des granges du Pays Drouais a été choisi : volumétrie, façade sur cour ouverte par des baies, façade sur rue ne comportant que des jours de souffrance, Traces des baies charretières. A l'origine, cette construction était composée d'une partie de plain pied et un étage et d'une seconde partie partiellement enterrée (cave) et grenier. Un escalier extérieur desservait le grenier.

• Techniques constructives et matériaux

Le bâtiment est en maçonnerie de moellons. Les encadrements des baies et chaînes d'angles sont rigidifiés par un appareillage en brique. La couverture est en tuiles plates de terre cuite petit moule.

Avant les travaux d'aménagement du gîte, les parties de façade en moellons étaient enduites à pierre vue.

• Programme

Le Conseil d'Architecture d'Urbanisme et de l'Environnement du Loir et Cher (CAUE 28) a assisté les propriétaires pour établir le programme de cette rénovation. Deux solutions ont été proposées, dans le même volume, soit la création d'un gîte sur deux niveaux avec trois chambres (A), soit la création d'un gîte sur deux niveaux avec deux chambres et d'une chambre d'hôtes indépendante (B). La première solution (A) a été choisie. Une annexe a été réalisée à proximité pour abriter entre autre le mobilier de jardin.

• Travaux

- La charpente qui menaçait de s'écrouler a été entièrement refaite.
- La façade du gîte a été recomposée à l'intérieur des baies existantes. L'escalier extérieur a été supprimé. Un plancher à niveau unique, a été créé sur la totalité de la surface. Un enduit couvrant, à base de chaux naturelle, a été mis en oeuvre de façon à masquer les différentes reprises de maçonnerie. Les encadrements en maçonnerie de briques des anciennes baies charretières sont restés apparents.
- Les dimensions des baies charretières ont été réduites à l'intérieur des baies existantes. Les autres baies ont été conservées.
- Des fenêtres et portes, en bois, isolantes, ont été installées.

En juin 2004, les propositions d'aménagement d'un gîte, par le CAUE 28

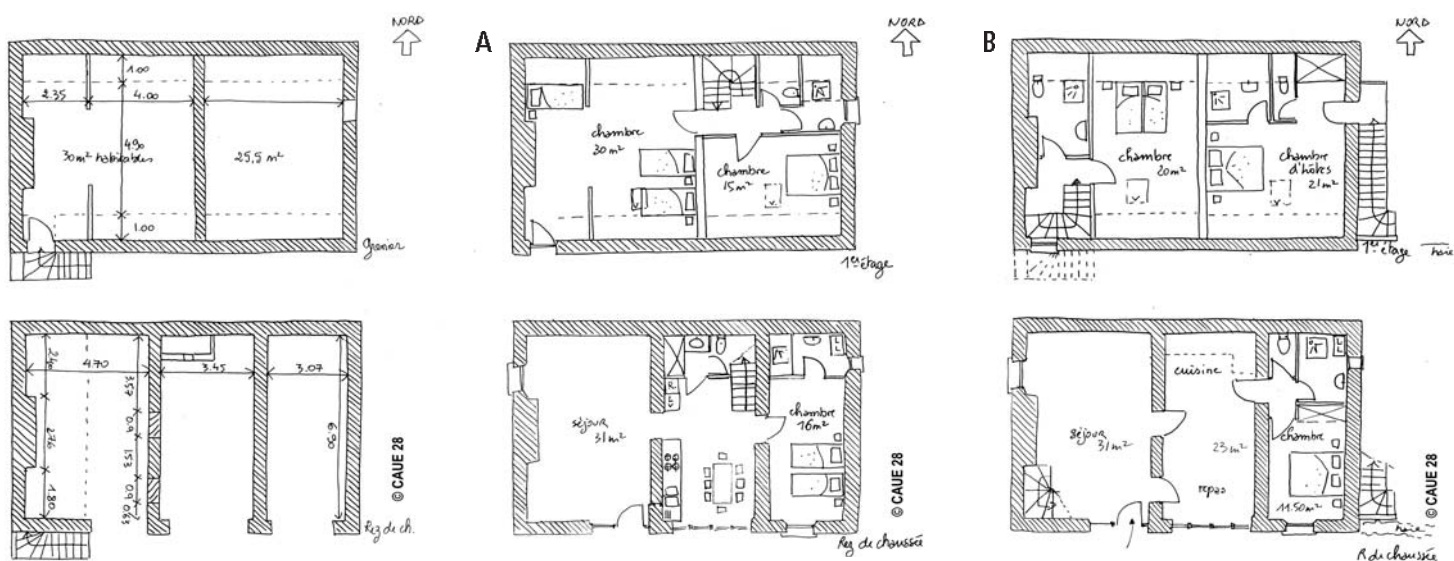

L'état initial en juin 2004.

La solution (A) : aménagement d'un gîte comportant trois chambres.

La solution (B) : aménagement d'un gîte comportant deux chambres et d'une chambre d'hôtes indépendante.

La reconversion des constructions agricoles :

Les pratiques agricoles ont évolué. Dans de nombreux cas certains bâtiments des fermes sont inutilisés. Parfois, c'est la ferme elle-même qui n'est plus en exploitation. Certaines communes se portent acquéreurs des constructions les plus remarquables pour un usage administratif ou culturel. Mais la vocation du bâti plus modeste est aussi de caractériser le paysage bâti du Pays et de constituer son patrimoine ordinaire. Les modes de vie, les contraintes économiques et réglementaires évoluent. Ils doivent être pris en compte pour une reconversion intelligente des constructions anciennes. Pour autant, les spécificités des architectures anciennes doivent être maintenues, mises en valeur. Les nouveaux aménagements doivent concilier ces intérêts d'apparence contradictoire.

La démarche préalable :

Chaque construction est unique, dans tous les cas, il importe avant toute intervention d'étudier le bâtiment de façon détaillée.

• La lecture du bâtiment

Déchiffrer l'histoire du bâtiment et de ses habitants, permettra de comprendre ses particularités et de les maintenir. Il s'agit d'une lecture approfondie de :

- l'environnement (étude des vues depuis l'extérieur, des clôtures, des typologies architecturales) ;
- l'orientation ;
- l'implantation par rapport à la rue, sur la parcelle et par rapport aux dénivellements éventuels ;
- la volumétrie, du rapport entre la longueur de la façade et sa hauteur, et du rapport entre la hauteur de la toiture et de la façade ;
- la composition des façades, étude rapport entre les surfaces pleines (murs) et les surfaces ouvertes (baies), étude du positionnement des baies (régulièrement disposées, de façon symétrique ou aléatoire) ;
- son histoire et ses transformations éventuelles (surélévations, extensions, modifications des percements).

Ensuite, le relevé dessiné, détaillé, de l'état existant permettra de repérer la constitution du bâti : techniques constructives, baies existantes, éventuels désordres fissures etc... Ces documents graphiques sont indispensables pour établir le projet de restauration.

Le projet sur le bâtiment ainsi étudié se fera en "discrétion". Il s'agira de respecter ses différentes composantes, et d'y conformer les nouvelles interventions.

Esquisse de l'état existant d'une ferme type du Pays Drouais

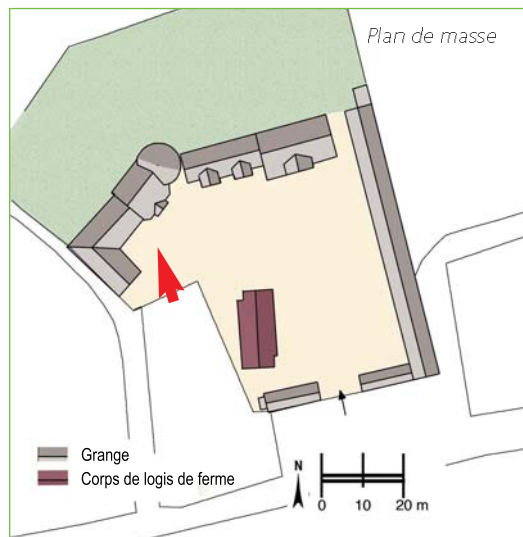

• Le programme

Une fois la compréhension du bâtiment acquise, il faut expliciter clairement un programme. Celui-ci est étroitement lié aux possibilités d'aménagement des volumes, accès, implantations, surfaces existantes. Ainsi, si l'exemple exposé autorise la création d'une résidence pour artiste. La position, le nombre et l'étroitesse des baies, la forme et la profondeur de la grange avec pigeonnier, n'autorisent pas la création de logements.

Une fois le mode d'occupation choisi, il faut déterminer :

- les fonctions qui doivent être abritées dans une pièce spécifique ou non ;
- la relation de ces pièces les unes avec les autres, leur relation avec l'espace extérieur ;
- les différentes options d'aménagement, pour n'en exclure aucune a priori. D'autres paramètres (faisabilité technique et financière) indiqueront par la suite les options à retenir et celles à exclure.

• Le parti architectural

Il devra être fondé sur la confrontation entre les caractéristiques du bâtiment et le programme. Ainsi les éléments d'architecture tels que la présence d'une porte charretière, d'un haut volume sous toiture ou tout autre seront utilisés. Les volumes initiaux ne doivent pas être dénaturés (surélévations abusives, créations de baies trop nombreuses, éventrement de la façade etc...).

La prise en compte de la qualité environnementale, pourra également être support de projet. Comment intégrer la production d'énergies renouvelables? Comment récupérer les eaux pluviales? Comment obtenir la meilleure des isolations thermiques... Autant de questions qui trouveront leur réponse dans des propositions formelles.

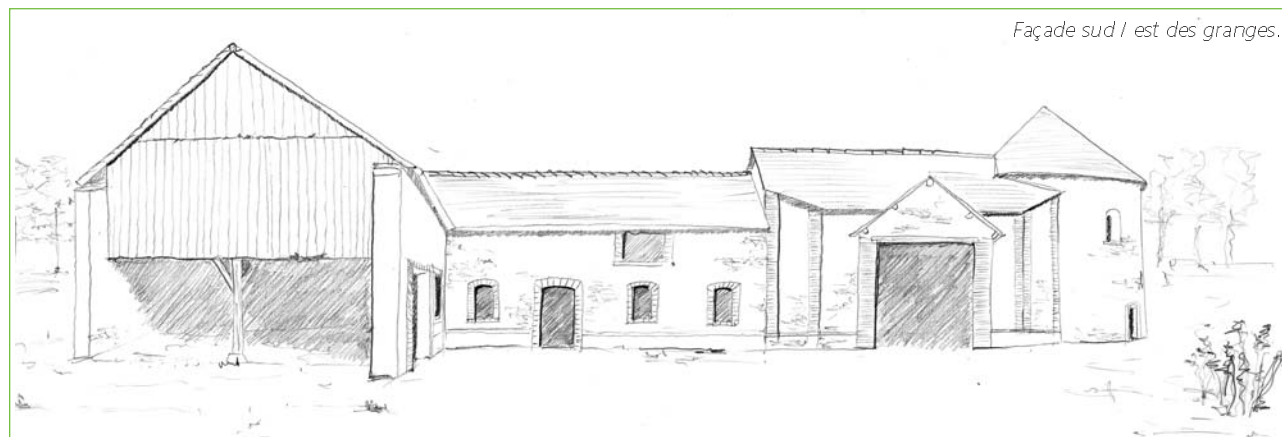

Valoriser le patrimoine du Pays Drouais

AMÉNAGEMENT D'ATELIERS POUR ARTISTES DANS UNE GRANGE

Remarque

La transformation d'une construction agricole pour un autre usage doit faire l'objet d'un projet architectural ainsi que d'une autorisation administrative auprès de la mairie (permis de construire). Il est vivement conseillé de s'adresser à un architecte compétent.

Esquisse d'aménagement d'une ferme type du Pays Drouais



Les travaux :

Dans tous les cas, l'aménagement des corps de ferme doit être réalisé de façon globale, car, la transformation affecte l'ensemble du fonctionnement de la propriété. Pour cette raison, les opérations ponctuelles, au "coup par coup" ne sont pas souhaitables. La plupart des travaux étant alors multipliés par le nombre d'intervention. Cela est le cas pour tous les réseaux (arrivée d'électricité, évacuation des eaux ...).

● Fonctions

- Pour la grange avec pigeonnier, les volumes sont conservés, comme la porte charretière. Une baie vitrée, dont la croisée est simplement découpée, éclaire l'atelier / salle d'exposition.
- Pour la grange en L, les volumes sont conservés, comme les baies du rez-de-chaussée. Sur la façade sud/est, sous comble, des lucarnes à croupe sont installées sur le versant de toiture, dans l'axe des baies existantes. Sur la façade nord/est de nouvelles baies sont créées au 1^{er} étage. Cette grange accueille 8 chambres d'artistes et une salle commune pour la préparation des repas et la détente.
- Des garages sont positionnés à l'intérieur de la grange accolée au pigeonnier.
- L'accès est indépendant de celui de la ferme dont une partie reste dédiée à l'exploitation. Une cour est traitée en stabilisé, elle se désolidarise de celle de la ferme par la plantation d'un mail d'ormes.

● Matériaux

- La couverture des toitures est entièrement refaite en tuile de terre cuite petit moule (70 au m²).
- Les façades sont enduites à pierre vue avec un mortier de chaux naturelle teinté dans la masse.
- Le pignon, à l'origine ouvert, est équipé d'une grande baie vitrée sur la totalité de sa surface. Cette baie est doublée d'un panneau brise-soleil : série de lames en bois, orientables selon la position du soleil.
- Les croisées sont en bois peint. Les volets sont en bois, installés à l'intérieur de la résidence.

