

第五部

届書申請編

(第 28.00 版)

令和 5 年 11 月

変更履歴

(1 / 1)

版数	変更年月	分類	変更頁	変更内容
1.00	2020/4	新規	—	1.0版制定
1.01	2020/10	追加	4.1-5	注意事項の追加
2.00	2021/3	変更	4.1-5、4.4-3、6-14	「雇用保険資格喪失届」の名称を「雇用保険資格喪失届（離職票交付なし）」に変更 「雇用保険資格喪失届」の添付可能な形式ファイルから「Excelファイル」を削除
			4.1-5、4.4-3、4.4-2、6-6、別添1-1、別添1-2	「雇用保険資格喪失届（離職票交付あり）」の追加
2.01	2021/5	変更	6-20	エラーメッセージ対応一覧
2.02	2021/7	変更	6-13、6-14	エラーメッセージ対応一覧
2.03	2021/11	変更	4.3-1、4.3-2	警告メッセージ追加に伴う、画面の差し替え及び追加
		追加	4.3-3、4.3-4	
25.00	2022/3	変更	3.1-1 4.1-1 4.1-4 5.1-1 6-14 別添 1-1	届書作成等の機能改善に伴う修正 ・算定基礎届等に係る総括表の廃止の対応 ・電子申請用届書ファイルのファイルサイズ、件数の上限拡大に伴う対応 ・届書作成プログラムのバージョン表示箇所の変更に伴う対応
26.00	2022/5	変更	3.1-1 5.1-1	届書作成等の機能改善に伴う修正 ・届書作成プログラムのバージョンチェック追加に伴う対応
27.00	2022/10	変更	4.1-5 4.1-9 4.1-10 4.1-21 4.2-4 4.2-5 4.2-6 4.4-5 4.4-6 6-18 6-19 6-22	産前産後休業取得者申出書／変更（終了）届、育児休業等取得者申出書（新規・延長）／終了届の追加に伴う対応

27.01	2023/01	修正	1.1-1	Windows8.1サポート終了に伴う対応
27.10	2023/3	修正	1.1-1	Windows11対応に伴う修正
28.00	2023/11	修正	4.1-9 4.1-22 4.2-4 4.2-5 4.2-6 4.4-9 5.1-10 5.1-11	雇用保険届書の表示手続名変更に伴う修正

目次

第 1 章	はじめに	1. 1-1
1.	パソコンの動作環境	1. 1-1
	(1)ハードウェア環境	1. 1-1
	(2)ソフトウェア環境	1. 1-1
2.	画面での入力にあたって	1. 2-1
	(1)用語の定義	1. 2-1
	(2)入力の基本操作	1. 2-1
3.	起動と終了	1. 3-1
	(1)起動する	1. 3-1
	(2)終了する	1. 3-1
4.	電子申請に関する最新情報について	1. 4-1
5.	認証方法について	1. 5-1
	(1)G ビズ ID	1. 5-1
	(2)マイナンバーカード	1. 5-1
第 2 章	届書申請の流れ	2-1
第 3 章	初期設定	3-1
1.	管理情報の登録を行う	3. 1-1
	(1)管理情報を入力する	3. 1-2
	(2)管理情報を登録する	3. 1-3
2.	パスワード保護の設定を行う	3. 2-1
	(1)パスワード保護を設定する	3. 2-1
	(2)設定した管理情報を変更する	3. 2-3
	(3)パスワード保護を解除する	3. 2-3
3.	管理情報登録を中止する	3. 3-1

第 4 章 届書の申請	4-1
1. 届書の申請の操作手順	4. 1-1
(1)新たに届書を申請する場合	4. 1-1
2. エラー時の操作	4. 2-1
(1)警告メッセージ、エラーメッセージ表示時	4. 2-1
(2)CSV 形式届書総括票入力画面での入力チェックエラー時	4. 2-3
(3)申請データの送信先システムでの申請データチェックエラー時	4. 2-7
(4)連携システムとの通信エラー発生時	4. 2-12
3. 申請データ送信の際のタイムアウト発生時の操作	4. 3-1
4. 画面項目の説明	4. 4-1
(1)申請データ選択画面	4. 4-1
(2)添付書類名入力画面	4. 4-4
(3)CSV 形式総括票（社会保険）画面	4. 4-5
(4)CSV 形式届書総括票（雇用保険）画面	4. 4-9
(5)申請情報入力画面	4. 4-13
(6)申請先選択画面	4. 4-18
(7)申請データ送信確認画面	4. 4-19
(8)G ビズ ID ログイン画面	4. 4-20
(9)ワンタイムパスワード認証画面	4. 4-21
(10)スマホアプリ認証画面	4. 4-22
(11)マイナンバーカードパスワード入力画面	4. 4-23
(12)申請完了画面	4. 4-24
(13)申請データエラー画面	4. 4-25

第 5 章 申請状況の照会	5-1
1. 申請した届書の処理状況を確認する操作手順	5. 1-1
(1) 届書の処理状況を照会する場合	5. 1-1
(2) 申請した届書の処理結果として通知される、通知書やお知らせを確認、保存する場合	5. 1-8
(3) 申請した届書の到達番号を確認、保存する場合	5. 1-13
(4) 届書に不備があり、取下げ依頼の申請を行う場合	5. 1-16
(5) 申請した届書に不備があり、要再申請として返却された場合に再申請を行う場合	5. 1-19
2. 画面項目の説明	5. 2-1
(1) 申請データ一覧画面	5. 2-1
(2) 申請状況詳細画面	5. 2-4
(3) お知らせの詳細画面	5. 2-7
(4) 申請手続きの取下げ画面	5. 2-9
(5) 取下げ完了画面	5. 2-10
(6) G ビズ ID ログイン画面	5. 2-11
(7) ワンタイムパスワード認証画面	5. 2-12
(8) スマホアプリ認証画面	5. 2-13
(9) マイナンバーカードパスワード入力画面	5. 2-14
第 6 章 エラーメッセージ対応一覧	6-1
別添 1. 添付書類の一覧	別添 1-1
別添 2. 外部提供ソフトウェア	別添 2-1
別添 3. システム許容文字	別添 3-1
別添 4. システム許容文字一覧	別添 4-1

第 1 章 はじめに

1. パソコンの動作環境

(1) ハードウェア環境

- CPU／メモリ : 1.0GHz／2.0GB
- 最小必要空きディスク容量 : 100MB 以上を推奨
- 画面 : 解像度 1024 ドット×768 ドット以上を推奨
カラー表示可能なディスプレイを推奨

(2) ソフトウェア環境

- OS : 以下の OS については動作確認済み
Windows 10 Pro
Windows 11 Pro

※上記 OS 環境での動作確認は行っておりますが、ご使用の PC 環境によっては、動作できないことがあります。

2. 画面での入力にあたって

(1) 用語の定義

各画面における、入力説明で使用する用語の定義は以下のとおりです。

①種別

- ・「全角」は全角文字である。
- ・「半角」は半角文字である。（半角カナを除く）
- ・「カナ」はカタカナの全角文字である。
- ・「数字」は“0”～“9”の半角文字、または、全角文字である。
- ・「英字」はアルファベットの半角文字、または、全角文字である。
- ・「記号」は記号（“@”（アットマーク）や“.”（ピリオド）等）の半角文字、または、全角文字である。
- ・「改行」は改行文字である。（キーボードの[Enter]キーを押下して入力する文章を改行する文字）
- ・「-」は、チェックボックスにより項目を選択する場合、システム許容文字（※）を入力する場合である。

※…システム許容文字については、「別添 3. システム許容文字」を参照してください。

入力項目によって、入力可能な文字が個別に指定されている場合があります。入力可能な文字の詳細は各画面の入力項目内容一覧を参照してください。また、全角のみ、半角のみの種別を入力できる場合は、「半角 数字」のように種別を指定して記載しています。

②文字数

- ・全角文字、半角文字はどちらも 1 文字と数える。
（例：“1”（半角の1）、“1”（全角の1）どちらも1文字と数える。）
- ・半角スペースおよび全角スペースは 1 文字と数える

(2) 入力の基本操作

入力の基本動作については、「第 2 部 届書作成編」を参照してください。

3. 起動と終了

(1) 起動する

起動方法については、「第 1 部 全体編」を参照してください。

(2) 終了する

終了方法については、「第 1 部 全体編」を参照してください。

4. 電子申請に関する最新情報について

電子申請に関する最新情報については、「第 1 部 全体編」を参照してください。

5. 認証方法について

「届書の申請・申請状況の照会」では、G ビズ ID またはマイナンバーカードを使用して、利用者の認証を行います。認証方法については、以下に説明します。

(1) G ビズ ID

G ビズ ID は、1 つのアカウントで複数の行政サービスにアクセスできる認証システムです。G ビズ ID を利用するためには事前に G ビズ ID のアカウント（ID、パスワード）を取得する必要があります。

G ビズ ID を使用した認証では、ID とパスワードを入力し利用者の認証を行います。後述の電子証明書、電子署名の必要はありません。

G ビズ ID の取得方法や利用方法等の G ビズ ID にかかる情報は下記 Web ページで確認してください。

G ビズ ID トップページ

URL : <https://gbiz-id.go.jp/top/>

(2) マイナンバーカード

マイナンバー（個人番号）カードは、身分証明書の一つで、持ち主の氏名、個人番号などを券面に表示し、これらを IC チップに記録する IC カードです。

マイナンバーカードには、カード受け取り時に利用者が設定する 4 種類のパスワードがあり、届書の申請・申請状況の照会では、「署名用電子証明書」と「利用者証明用電子証明書」のパスワードを使用します。（※）認証時にパスワードを入力していただく必要がありますのでパスワードを失念しないようご注意ください。なお、個人番号は届書の申請・申請状況の照会では使用しません。

マイナンバーカードを使用した認証では、カードリーダーにマイナンバーカードをセットした後に、「署名用電子証明書」、「利用者証明用電子証明書」のパスワードを入力し利用者の認証を行います。また、マイナンバーカードの電子証明書を使用して申請データの電子署名を行います。

パスワードの入力を一定回数間違えると、マイナンバーカードがロックされカードリーダーでの読み取りができなくなります。（署名用電子証明書のパスワードは 5 回、利用者証明用電子証明書のパスワードは 3 回間違えるとロックされます。）

マイナンバーカードの利用方法、パスワードロック解除方法等のマイナンバーカードにかかる情報は下記 Web ページで確認してください。

公的個人認証サービスポータルサイト

URL : <https://www.jpki.go.jp/index.html>

※…電子証明書とは、信頼できる第三者（認証局）が本人であることを電子的に証明するものです。この電子証明書を利用して、送信する申請データが正式なものであり、かつ改ざんされていないことを証明（「電子署名」と呼びます。）します。

第2章 届書申請の流れ

操作の概要を以下に示します。

<届書申請全体の流れ>

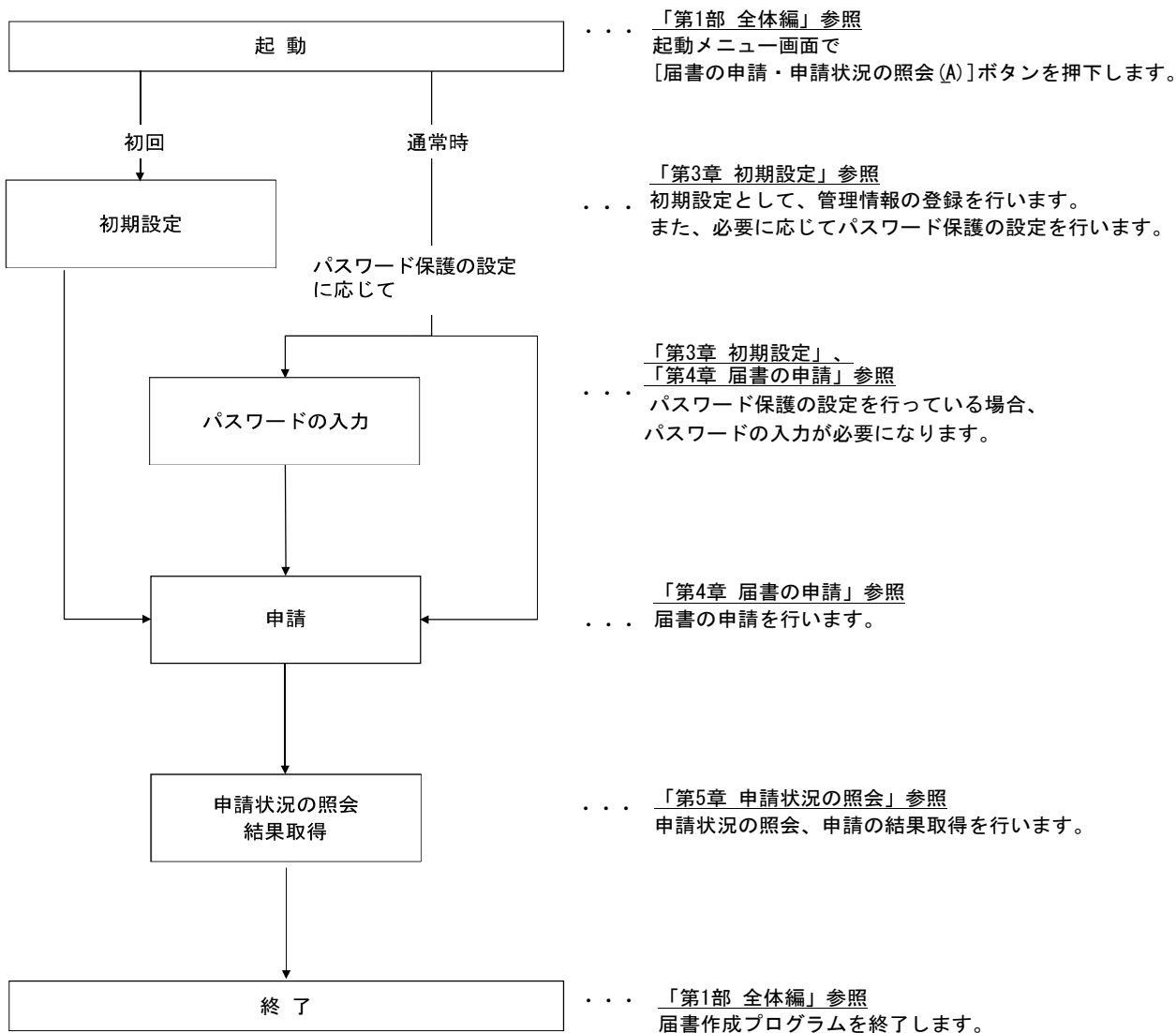

<届書の申請>

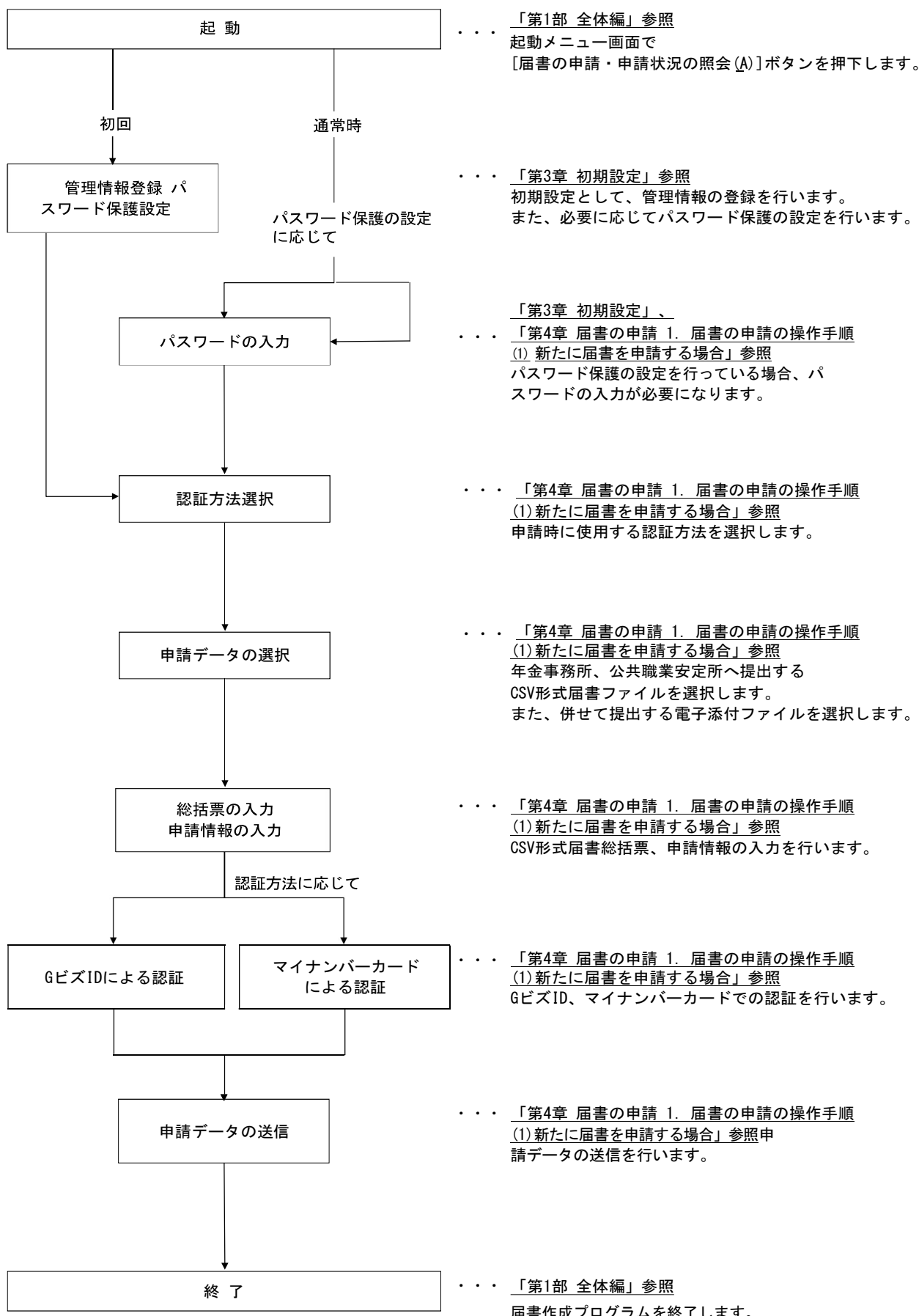

<申請状況の照会>

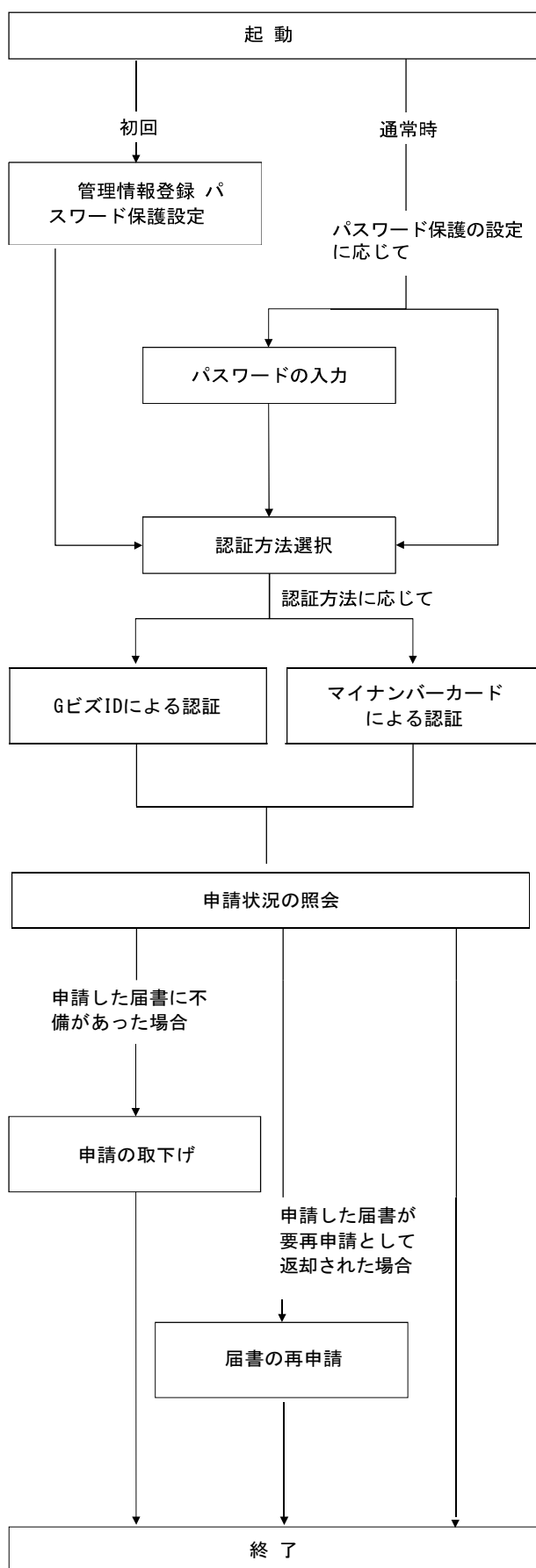

「第1部 全体編」参照

起動メニュー画面で
[届書の申請・申請状況の照会(A)]ボタンを押下します。

「第3章 初期設定」参照

初期設定として、管理情報の登録を行います。
また、必要に応じてパスワード保護の設定を行います。

「第3章 初期設定」、
「第5章 申請状況の照会」

1. 申請した届書の処理状況を確認する操作手順
(1)届書の処理状況を照会する場合」参照
パスワード保護の設定を行っている場合、パスワードの入力が必要になります。

「第5章 申請状況の照会」

1. 申請した届書の処理状況を確認する操作手順
(1)届書の処理状況を照会する場合」参照
申請状況の照会時に使用する認証方法を選択します。

「第5章 申請状況の照会」

1. 申請した届書の処理状況を確認する操作手順
(1)届書の処理状況を照会する場合」参照
GビズID、マイナンバーカードでの認証を行います。

「第5章 申請状況の照会」

1. 申請した届書の処理状況を確認する操作手順
(1)届書の処理状況を照会する場合
(2) 申請した届書の処理結果として通知される、
通知書やお知らせを確認、保存する場合
(3) 申請した届書の到達番号を確認、保存する場合」参照
申請状況の照会を行います。
また、通知書やお知らせ、届書の到達番号を確認、保存することができます。

「第5章 申請状況の照会」

1. 申請した届書の処理状況を確認する操作手順
(4) 届書に不備があり、届書に不備があり、
取下げ依頼の申請を行う場合」参照
申請した届書の取下げを行います。

「第5章 申請状況の照会」

1. 申請した届書の処理状況を確認する操作手順
(5) 申請した届書に不備があり、要再申請として
返却された場合に再申請を行う場合」参照
申請した届書に不備があり、要再申請となった届書の再申請を行います。

「第1部 全体編」参照

届書作成プログラムを終了します。

第 3 章 初期設定

「届書の申請・申請状況の照会」では、「G ビズ ID」または「マイナンバーカード」による利用者の認証を行い、届書の申請、照会を行います。そのため、認証を行う際に必要となる管理情報ははじめに登録する必要があります。

「表3-1 届書の申請・申請状況の照会についての事前確認」をご確認のうえ、「1. 管理情報の登録を行う」を実施してください。

表 3-1 届書の申請・申請状況の照会についての事前確認

確認内容	説明
届書の申請・申請状況の照会を行う際に使用する認証方法の確認	<p>届書の申請・申請状況の照会では、利用者の認証が必要となります。</p> <p>利用者の認証には以下の 2 通りの方法があります。</p> <ul style="list-style-type: none"> ・G ビズ ID による認証 ・マイナンバーカードによる認証 <p>認証方法により、登録する情報が異なります。登録する情報は、「1. 管理情報の登録を行う」を参照してください。</p>

1. 管理情報の登録を行う

「届書の申請・申請状況の照会」を行う際に必要な管理情報を登録します。この情報は必要な情報であるため必ず登録してください。

起動メニュー画面で[届書の申請・申請状況の照会(A)]ボタンを初めて押下した後、管理情報が登録されていない場合、管理情報登録画面が表示されます。利用する認証方法に応じた管理情報を入力し、[登録(R)] ボタンを押下して管理情報の登録を行ってください。

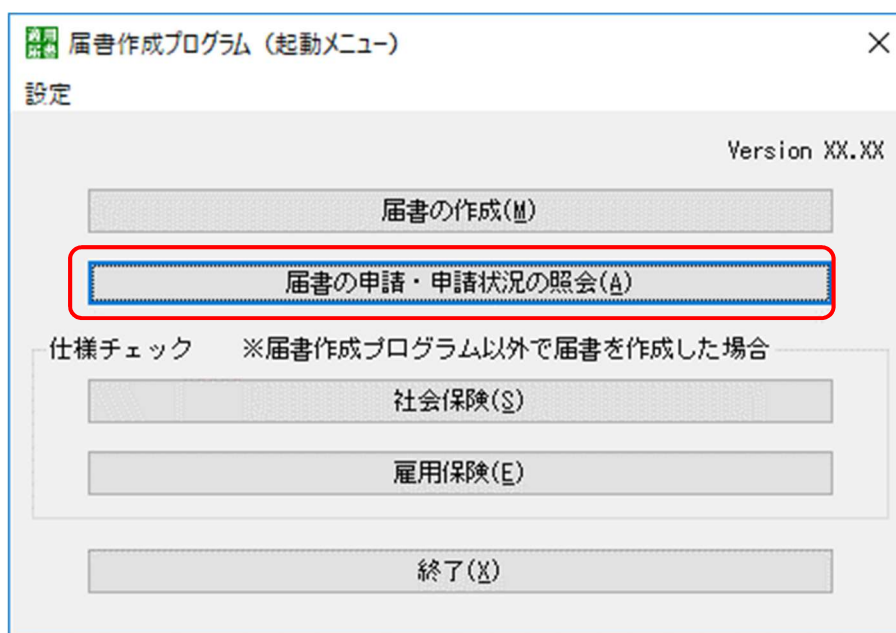

起動メニュー画面

管理情報登録画面

(1) 管理情報を入力する

G ビズ ID を使用して認証を行う場合は「G ビズ ID 認証基本情報」欄、マイナンバーカードを使用して認証を行う場合は「マイナンバーカード認証基本情報」欄を入力してください。以下にそれぞれの場合での入力内容を説明します。

<G ビズ ID を使用して認証する場合>

G ビズ ID の認証に必要な法人番号を入力します。

表 3.1-1 入力内容一覧 (G ビズ ID 認証基本情報)

項番	項目名	種別	入力内容
1	法人番号	半角数字	G ビズ ID のアカウント申請時に登録した、事業所に払い出されている半角数字 13 桁の法人番号を入力します。 個人事業主の場合は、「0000000000000」(13 桁の 0) を入力します。 G ビズ ID からマイナポータルへ、申請者の情報を連携するために使用されます。

<マイナンバーカードを使用して認証する場合>

マイナンバーカードの認証に必要なメールアドレスと電話番号を入力します。マイナンバーカードを使用して認証する場合、メールアドレス、電話番号の 2 つの項目を必ず入力してください。どちらかの項目だけ入力されている状態で登録を行おうとするとエラーとなります。

表 3.1-2 入力内容一覧 (マイナンバーカード認証基本情報)

項番	項目名	種別	入力内容
1	メールアドレス	半角英字 半角数字 半角記号	マイナポータルから送信されるメールを受信するためのメールアドレスを入力します。50 桁以内の英字・数字・記号（いずれも半角のみ）で入力します。 例 username@company.co.jp 申請を行った際に、処理状況をマイナポータルから申請者へ通知するために使用されます。
2	電話番号	-	マイナポータルから電話での連絡を受けるための電話番号を市外局番、市内局番、加入者番号に分けて入力します。 ・市外局番、市内局番、加入者番号の桁数の合計が 10 桁または 11 桁で入力します。
3	市外局番	半角数字	半角数字 5 桁以内で入力します。
4	市内局番	半角数字	半角数字 4 桁以内で入力します。
5	加入者番号	半角数字	半角数字 4 桁以内で入力します。

(2) 管理情報を登録する

管理情報登録画面で管理情報を入力後、「登録(R)」ボタンを押下し、管理情報を登録してください。以下に「G ビズ ID 認証基本情報」欄を入力した場合と「マイナンバーカード認証基本情報」欄を入力した場合のそれぞれの登録例を示します。なお、「G ビズ ID 認証基本情報」欄、「マイナンバーカード認証基本情報」欄の両方を入力して情報を登録することも可能です。

<G ビズ ID の場合の登録例>

「G ビズ ID 認証基本情報」欄の入力例

<マイナンバーカードの場合の登録例>

「マイナンバーカード認証基本情報」欄の入力例

[登録(R)] ボタンを押下すると、入力項目のチェックが行われます。

<チェックが正常の場合>

管理情報が登録され、認証方法選択画面に戻ります。

<入力項目のチェックでエラーが発生した場合>

入力項目のチェックでエラーが発生した場合、以下の手順で操作を行ってください。

①入力項目のチェックでエラーが発生すると、以下のような警告メッセージが表示されます。

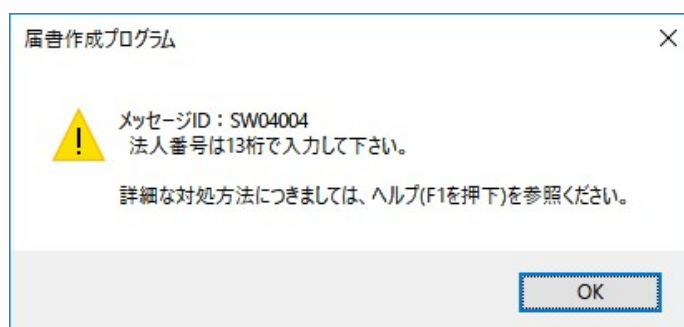

警告メッセージの例

②メッセージ内容を確認し、[OK] ボタンを押下してください。[OK] ボタンを押下すると管理情報登録画面に戻ります。

③メッセージが出力されたエラー内容を修正してください。

2. パスワード保護の設定を行う

「届書の申請・申請状況の照会」では、個人情報等を取り扱うため、個人情報の保護を目的としてパスワードを設定することができます。これにより、パスワードを知っている特定ユーザのみが「届書の申請・申請状況の照会」を実行することができます。設定したパスワードは、忘れないように注意してください。

設定したパスワードを忘れてしまうと、「届書の申請・申請状況の照会」を実行できなくなります。設定したパスワードを忘れてしまった場合は、届書作成プログラムを再インストールしてください。再インストールを行うとパスワード保護の設定が解除されパスワード入力画面が表示されなくなります。なお、再インストールを行うと、管理情報が初期化されます。そのため、管理情報登録画面で再度管理情報の登録を行う必要があります。

(1) パスワード保護を設定する

管理情報登録画面で「パスワードで保護する」のチェックボックスをオンにすると、設定するパスワードを「パスワード設定」欄に入力することができます。入力後、[登録(R)]ボタンを押下すると、パスワードを設定することができます。

「パスワードを表示する」のチェックボックスをオンにすると、「パスワード設定」欄に入力したパスワードを確認可能となります。

- パスワードで保護する
- パスワード設定: [*****]
- パスワードを表示する

 At the bottom right, the 'Register (R)' (登録(R)) button is highlighted with a red box, along with the 'Cancel (C)' (キャンセル(C)) button.

パスワード保護の設定例

表 3.2-1 入力内容一覧 (パスワード保護設定)

項番	項目名	種別	入力内容
1	パスワード設定	半角英字 半角数字 半角記号	設定したいパスワードを 5 桁以上 16 桁以内の英字・数字・記号 (いずれも半角のみ) で入力します。 「パスワードで保護する」のチェックボックスがオンの状態で「パスワード設定」欄に何も入力しないまま、[登録(R)]ボタンを押下するとエラーになります。

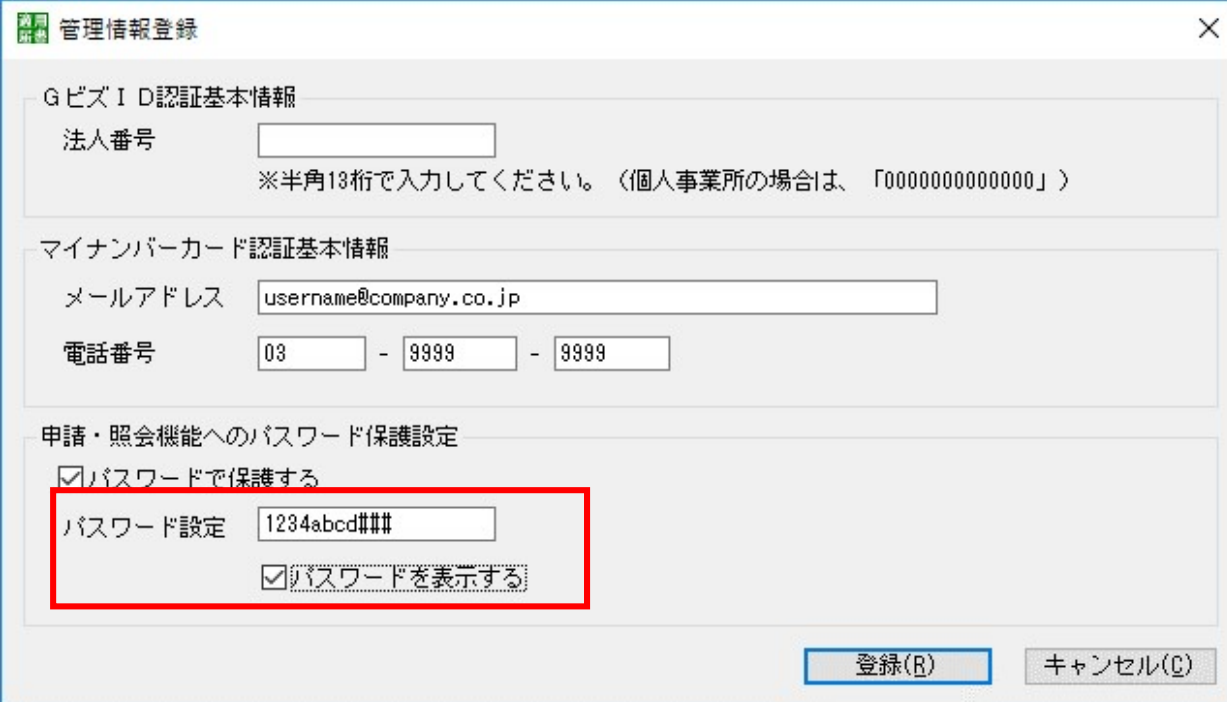

- G Biz ID 認証基本情報**: A text box for "法人番号" (Company Number) with a note: "※半角13桁で入力してください。(個人事業所の場合は、「00000000000000」)".
- マイナンバーカード認証基本情報**: A text box for "メールアドレス" (Email Address) containing "username@company.co.jp" and a phone number field with "03", "9999", and "9999" in separate boxes.
- 申請・照会機能へのパスワード保護設定**: A checked checkbox "パスワードで保護する" (Protect with password). Below it, a "パスワード設定" (Password Setting) field contains "1234abcd####" and a checked checkbox "パスワードを表示する" (Show password).

Buttons at the bottom right are "登録(R)" (Register) and "キャンセル(C)" (Cancel).

パスワードを表示した画面例

パスワード保護の設定を行うと、次回以降に起動メニュー画面で[届書の申請・申請状況の照会(A)] ボタンを押下した場合、パスワード入力画面が表示されます。管理情報登録画面で設定したパスワードを入力し、「OK(O)」ボタンを押下してください。入力したパスワードが正しい場合、認証方法選択画面が表示されます。

「パスワードを表示する」のチェックボックスをオンにすると、入力したパスワードを確認可能となります。

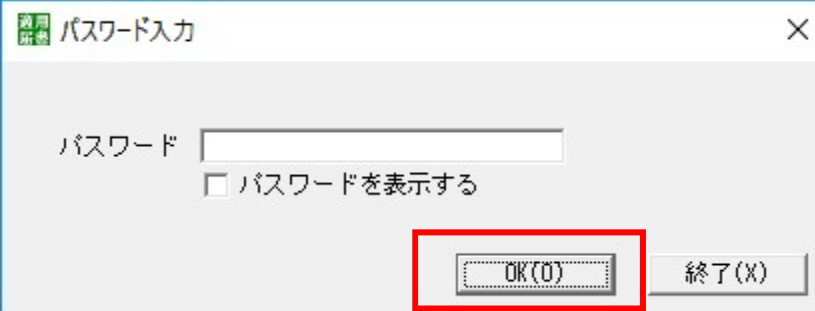

- A "パスワード" (Password) text box.
- An unchecked checkbox "パスワードを表示する" (Show password).
- Buttons "OK(O)" and "終了(X)" (End).

パスワード入力画面

(2) 設定した管理情報を変更する

管理情報を変更する場合やパスワード保護の設定を変更する場合は、認証方法選択画面から [管理情報登録(M)] ボタンを押下すると、管理情報登録画面が表示されますので、変更したい管理情報、パスワード保護の設定を変更し、[登録(R)] ボタンを押下して変更を反映させてください。

新しく設定したパスワードは次回起動時に有効になります。

※当プログラムを起動したまま放置すると、第 3 者がパスワードを変更することができるので、使用しない場合は、当プログラムを終了させておくことをお勧めします。

認証方法選択

認証方法選択

G Biz ID
法人番号 :

マイナンバーカード
メールアドレス : username@company.co.jp
電話番号 : 03-9999-9999

管理情報登録(M) 次へ(N) 終了(X)

認証方法選択画面

(3) パスワード保護を解除する

パスワード保護を解除したい場合、管理情報登録画面の「パスワードで保護する」のチェックボックスをオフにすることで、パスワード保護を解除することができます。

3. 管理情報登録を中止する

管理情報の登録を中止したい場合は、[キャンセル(C)] ボタンを押下します。管理情報登録画面で入力中の情報は破棄されます。

管理情報が登録されていない場合は、「届書の申請・申請状況の照会」を終了し、起動メニュー画面に戻ります。

管理情報が登録済みの場合は、認証方法選択画面に戻ります。

管理情報登録

G Biz ID 認証基本情報

法人番号

※半角13桁で入力してください。(個人事業所の場合は、「0000000000000」)

マイナンバーカード 認証基本情報

メールアドレス

電話番号 - -

申請・照会機能へのパスワード保護設定

パスワードで保護する

パスワード設定

パスワードを表示する

登録(R) キャンセル(C)

管理情報登録画面

第 4 章 届書の申請

「届書の申請」では、「第 2 部 届書の作成」で作成した「電子申請用」の CSV 形式届書ファイル、または「第 3 部 仕様チェック(社会保険)」、「第 4 部 仕様チェック(雇用保険)」でチェック済みの CSV 形式届書ファイルを申請します。

留意事項

- ・届書作成プログラム以外で作成した CSV 形式届書ファイルを申請する場合は、「第 3 部 仕様チェック(社会保険) 編」、「第 4 部 仕様チェック(雇用保険) 編」を参照し、CSV 形式届書ファイルにエラーが無いことを確認してから申請を行ってください。
- ・申請を行う CSV 形式届書ファイル、電子添付ファイルを他のプログラム等で開いている場合は閉じてから申請を行ってください。また、申請の途中で CSV 形式届書ファイル、電子添付ファイルを開かないでください。
- ・下記の届書については、「第 2 部 届書の作成」および「第 3 部 仕様チェック(社会保険) 編」の機能は対応していません。
下記の届書を含む CSV 形式届書ファイルを申請する場合は、下記の届書の作成およびチェックに対応した市販ソフトウェア等を使用して、CSV 形式届書ファイルを作成し、作成した CSV 形式届書ファイルにエラーが無いことを確認してから申請を行ってください。

<届書の作成、および仕様チェックが対応していない届書>

- ・健康保険・厚生年金保険 産前産後休業取得者申出書/変更(終了)届
- ・健康保険・厚生年金保険 育児休業等取得者申出書(新規・延長)/終了届

1. 届書の申請の操作手順

(1) 新たに届書を申請する場合

新たに届書を申請する場合の操作手順について、以下に説明します。

表 4.1-1 新たに届書を申請する場合

項番	操作内容	図説	説明
1	デスクトップのショートカットをダブルクリックして届書作成プログラムを起動します。	 <p>デスクトップの届書作成プログラムのショートカット</p>	起動メニュー画面が表示されます。
2	起動メニュー画面で、[届書の申請・申請状況の照会(A)] ボタンを押下します。	 <p>起動メニュー画面</p> <p>パスワード保護設定がされていない場合、かつ、管理情報が未登録の場合は管理情報登録画面が表示されます。(管理情報登録画面の操作は「第 3 章 初期設定」を参照してください。)</p>	<p>パスワード保護設定がされている場合は、パスワード入力画面が表示されます。(パスワード入力画面の操作は項番 3 へ)</p> <p>パスワード保護設定がされていない場合は、認証方法選択画面が表示されます。(認証方法選択画面の操作は項番 4 へ)</p>

表 4.1-1 新たに届書を申請する場合

項番	操作内容	図説	説明
3	パスワード入力画面が表示された場合は、「届書の申請・申請状況の照会」のパスワードを入力し [OK(O)] ボタンを押下します。	<p>※パスワード保護設定がされている場合にパスワード入力画面が表示されます。パスワードを入力することで認証方法選択画面が表示されます。パスワード保護設定がされていない場合は、パスワード入力画面は表示されず、認証方法選択画面が表示されます。（パスワード保護設定の方法は「第 3 章 初期設定」を参照してください。）</p>  <p style="text-align: center;">パスワード入力画面</p> <p>パスワードの入力項目は、入力した文字が“*”で表示されます。入力しているパスワードを確認したい場合は、「パスワードを表示する」チェックボックスをチェックします。</p>	パスワードが正しい場合、認証方法選択画面が表示されます。

表 4.1-1 新たに届書を申請する場合

項番	操作内容	図説	説明
4	申請に使用する認証方法を選択し、[次へ(N)] ボタンを押下します。	<p><認証方法に「G ビズ ID」を選択した場合></p>  <p>認証方法選択画面</p> <p><認証方法に「マイナンバーカード」を選択した場合></p>  <p>認証方法選択画面</p>	<p>認証方法選択画面では登録した管理情報が表示されず。(管理情報の登録方法、変更方法は「第 3 章 初期設定」を参照してください。)</p> <p>認証方法には、「G ビズ ID 認証」と「マイナンバーカード認証」の 2 つの方法があります。</p> <p>利用する認証方法を選択し、[次へ(N)] ボタンを押下すると、処理選択画面が表示されます。</p>
5	[届書の申請(A)] ボタンを押下します。	 <p>処理選択画面</p>	申請データ選択画面が表示されます。

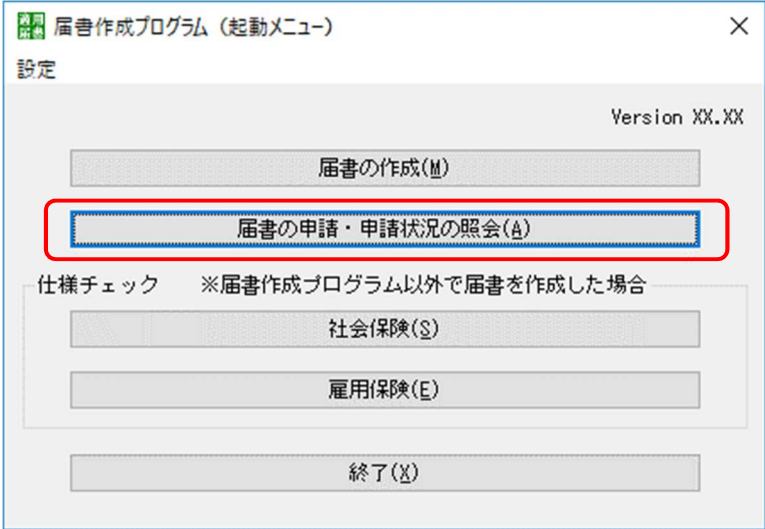
表 4.1-1 新たに届書を申請する場合

項番	操作内容	図説	説明
6	CSV 形式届書ファイルを選択するため、[選択(C)]ボタンを押下します。	 <p style="text-align: center;">申請データ選択画面</p> <p>はじめに CSV 形式届書ファイルを選択します。 CSV 形式届書ファイルを選択するまでは、その他の電子添付ファイルの[追加(Q)]ボタン、[削除(D)]ボタン、[添付書類名変更(M)]ボタンを押下できません。</p> <ul style="list-style-type: none"> • CSV 形式届書ファイル、その他の電子添付ファイル 1 つごとのファイルサイズは 4.5MB を超える場合は申請データエラーになるため、ファイルサイズが 4.5MB を超えないようにしてください。※1 • CSV 形式届書ファイルと、その他の電子添付ファイルを合わせて、20MB を超える場合は申請データエラーになるため、合計のファイルサイズが 20MB を超えないようにしてください。※2 <p>※1 雇用保険被保険者資格喪失届（離職票交付あり）のCSV 形式届書ファイルの場合、ファイルサイズの最大は 6MB となります。</p> <p>※2 公共職業安定所へ提出する場合、合計のファイルサイズが 9MB を超えないようにしてください。</p> <p>届書の申請の途中で作業を中断したい場合、それまでに入力した内容を中断データとして保存することができます。詳細は、「1. 届書の申請の操作手順(1)新たに届書を申請する場合 ②申請の中断と再開」を参照してください。</p>	CSV 形式届書ファイルを選択するための「ファイルを開く」画面が表示されます。

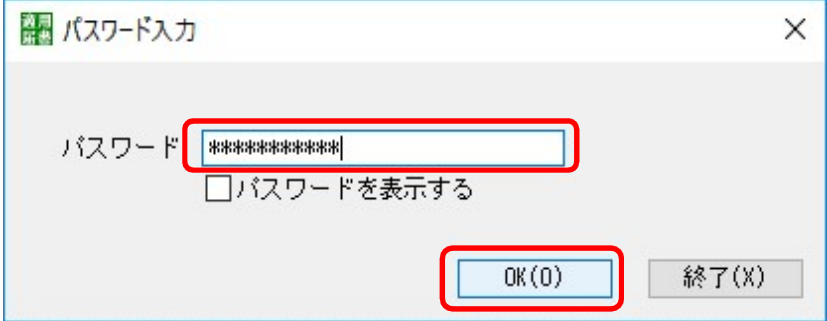
表 4.1-1 新たに届書を申請する場合

項番	操作内容	図説	説明																						
7	<p>申請を行う CSV 形式届書ファイルのあるフォルダーに移動し、CSV 形式届書ファイルを選択します。その後、[開く(O)] ボタンを押下します。</p>	 <p style="text-align: center;">「ファイルを開く」画面</p> <p><注意事項></p> <p>上の図の「ファイルを開く」画面は前回申請時の CSV ファイルが自動で選択されている場合があります。確認の上、今回申請を行う CSV ファイルを選択してください。</p> <p>CSV 形式届書ファイルは以下のファイルを選択してください。</p> <table border="1" data-bbox="395 1064 1225 1809"> <thead> <tr> <th>ファイル名</th> <th>届書名</th> </tr> </thead> <tbody> <tr> <td rowspan="9">SHFD0006.CSV</td> <td>健康保険・厚生年金保険被保険者資格取得届／厚生年金保険 70 歳以上被用者該当届</td> </tr> <tr> <td>健康保険・厚生年金保険被保険者資格喪失届／厚生年金保険 70 歳以上被用者不該当届</td> </tr> <tr> <td>健康保険・厚生年金保険被保険者標準報酬月額算定基礎届／厚生年金保険 70 歳以上被用者算定基礎届</td> </tr> <tr> <td>健康保険・厚生年金保険被保険者標準報酬月額変更届／厚生年金保険 70 歳以上被用者月額変更届</td> </tr> <tr> <td>健康保険・厚生年金保険被保険者賞与支払届／厚生年金保険 70 歳以上被用者賞与支払届</td> </tr> <tr> <td>健康保険被扶養者（異動）届／国民年金第 3 号被保険者関係届</td> </tr> <tr> <td>健康保険・厚生年金保険産前産後休業取得者申出書／変更（終了）届</td> </tr> <tr> <td>健康保険・厚生年金保険育児休業等取得者申出書（新規・延長）／終了届</td> </tr> <tr> <td>国民年金第 3 号被保険者関係届</td> </tr> <tr> <td>10101-shutoku.csv</td> <td>雇用保険被保険者資格取得届</td> </tr> <tr> <td>10191-soshitsu.csv</td> <td>雇用保険被保険者資格喪失届（離職票交付なし）</td> </tr> <tr> <td>10191-rishoku.csv</td> <td>雇用保険被保険者資格喪失届（離職票交付あり）</td> </tr> <tr> <td>10106-tenkin.csv</td> <td>雇用保険被保険者転勤届</td> </tr> <tr> <td>10702-bango.csv</td> <td>雇用保険個人番号登録届</td> </tr> </tbody> </table>	ファイル名	届書名	SHFD0006.CSV	健康保険・厚生年金保険被保険者資格取得届／厚生年金保険 70 歳以上被用者該当届	健康保険・厚生年金保険被保険者資格喪失届／厚生年金保険 70 歳以上被用者不該当届	健康保険・厚生年金保険被保険者標準報酬月額算定基礎届／厚生年金保険 70 歳以上被用者算定基礎届	健康保険・厚生年金保険被保険者標準報酬月額変更届／厚生年金保険 70 歳以上被用者月額変更届	健康保険・厚生年金保険被保険者賞与支払届／厚生年金保険 70 歳以上被用者賞与支払届	健康保険被扶養者（異動）届／国民年金第 3 号被保険者関係届	健康保険・厚生年金保険産前産後休業取得者申出書／変更（終了）届	健康保険・厚生年金保険育児休業等取得者申出書（新規・延長）／終了届	国民年金第 3 号被保険者関係届	10101-shutoku.csv	雇用保険被保険者資格取得届	10191-soshitsu.csv	雇用保険被保険者資格喪失届（離職票交付なし）	10191-rishoku.csv	雇用保険被保険者資格喪失届（離職票交付あり）	10106-tenkin.csv	雇用保険被保険者転勤届	10702-bango.csv	雇用保険個人番号登録届	<p>申請を行う CSV 形式届書ファイルを選択します。</p> <p>ファイルを選択し、[開く(O)] ボタンを押下すると、申請データ選択画面に戻ります。</p> <p>選択した CSV 形式届書ファイルのファイル名が申請データ選択画面の CSV 形式届書ファイル欄に表示されません。</p>
ファイル名	届書名																								
SHFD0006.CSV	健康保険・厚生年金保険被保険者資格取得届／厚生年金保険 70 歳以上被用者該当届																								
	健康保険・厚生年金保険被保険者資格喪失届／厚生年金保険 70 歳以上被用者不該当届																								
	健康保険・厚生年金保険被保険者標準報酬月額算定基礎届／厚生年金保険 70 歳以上被用者算定基礎届																								
	健康保険・厚生年金保険被保険者標準報酬月額変更届／厚生年金保険 70 歳以上被用者月額変更届																								
	健康保険・厚生年金保険被保険者賞与支払届／厚生年金保険 70 歳以上被用者賞与支払届																								
	健康保険被扶養者（異動）届／国民年金第 3 号被保険者関係届																								
	健康保険・厚生年金保険産前産後休業取得者申出書／変更（終了）届																								
	健康保険・厚生年金保険育児休業等取得者申出書（新規・延長）／終了届																								
	国民年金第 3 号被保険者関係届																								
10101-shutoku.csv	雇用保険被保険者資格取得届																								
10191-soshitsu.csv	雇用保険被保険者資格喪失届（離職票交付なし）																								
10191-rishoku.csv	雇用保険被保険者資格喪失届（離職票交付あり）																								
10106-tenkin.csv	雇用保険被保険者転勤届																								
10702-bango.csv	雇用保険個人番号登録届																								

表 4.1-1 新たに届書を申請する場合

項番	操作内容	図説	説明
8	<p>電子添付ファイルがある場合、[追加(O)] ボタンを押下します。</p> <p>電子添付ファイルがない場合は、項番 12 から操作を継続します。</p>	 <p style="text-align: center;">申請データ選択画面</p> <p>選択できる電子添付ファイルのファイル数は 9 個までです。 電子添付ファイルを 9 個追加すると、[追加(O)] ボタンは押下できなくなります。</p>	<p>添付書類を選択するための「ファイルを開く」画面が表示されます。</p> <p>添付ファイルが複数ある場合、添付するファイル数分、項番 8~11 の操作を繰り返します。</p>
9	<p>電子添付ファイルのあるフォルダーに移動し、電子添付ファイルを選択します。その後、[開く(O)] ボタンを押下します。</p>	 <p style="text-align: center;">「ファイルを開く」画面</p>	<p>電子添付ファイルを選択します。</p> <p>ファイルを選択し、[開く(O)] ボタンを押下すると、添付書類名入力画面が表示されます。</p>

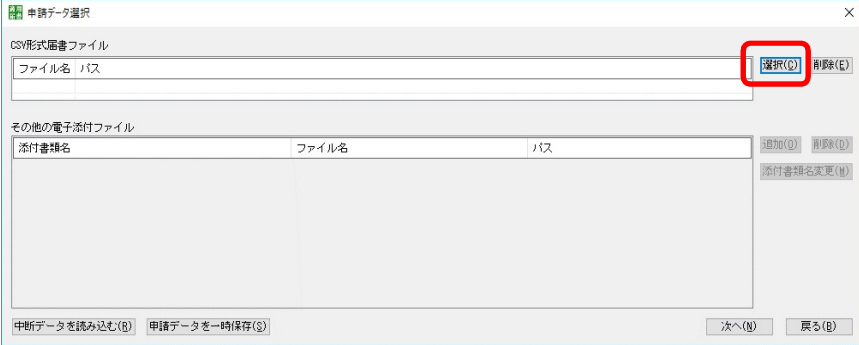
表 4.1-1 新たに届書を申請する場合

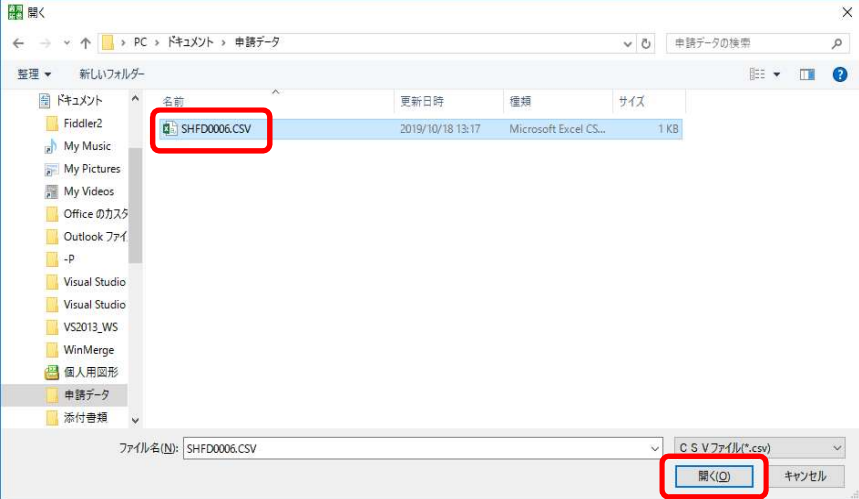

項番	操作内容	図説	説明
10	<p>添付書類名を選択または入力し[OK(O)]ボタンを押下します。</p>	<p style="text-align: center;">添付書類名入力画面</p> <p><添付書類名を選択する></p>  <p style="text-align: center;">③</p> <ol style="list-style-type: none"> ①添付書類名の入力域右端の▽をクリックし添付書類の一覧(※)を表示します。 ②表示された添付書類の一覧から、該当する添付書類名を選択します。 ③[OK(O)]ボタンを押下して入力を確定します。 <p>※表示される添付書類の一覧は、「別添1. 添付書類の一覧」を参照してください。</p> <p>添付書類の一覧に該当する添付書類名が無い場合は、添付書類名を手入力します。</p> <p><添付書類名を手入力する></p>  <p style="text-align: center;">②</p> <ol style="list-style-type: none"> ①添付書類名の入力域に添付書類名を入力します。 ②[OK(O)]ボタンを押下して入力を確定します。 	<p>「ファイルを開く」画面で選択した、ファイルのファイル名が、ファイルパスを含めて表示されます。</p> <p>添付書類名を選択または入力後、[OK(O)]ボタンを押下すると、申請データ選択画面に戻ります。</p>
11	<p>項番 10 で設定した添付書類名が設定され、「その他の電子添付ファイル」欄に表示されます。</p>	<p style="text-align: center;">申請データ選択画面</p>  <p style="text-align: center;">①</p> <p>設定した添付書類名を変更する場合は、「1. 届書の申請の操作手順(1)新たに届書を申請する場合 ①添付書類名の変更」を参照してください。</p>	<p>項番 10 で設定した添付書類名が電子添付ファイルの添付書類名として設定されません。</p>

表 4.1-1 新たに届書を申請する場合

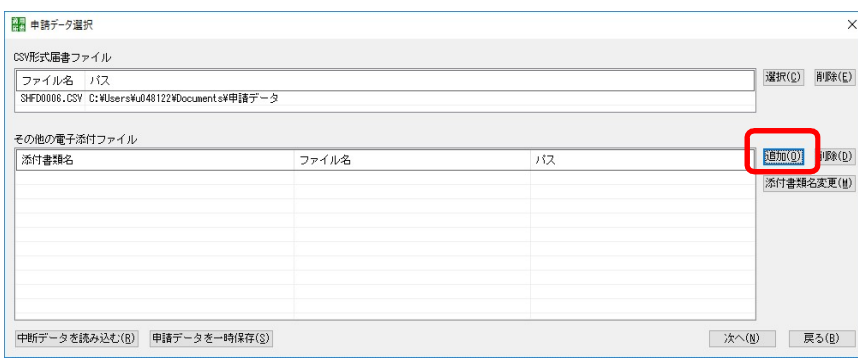
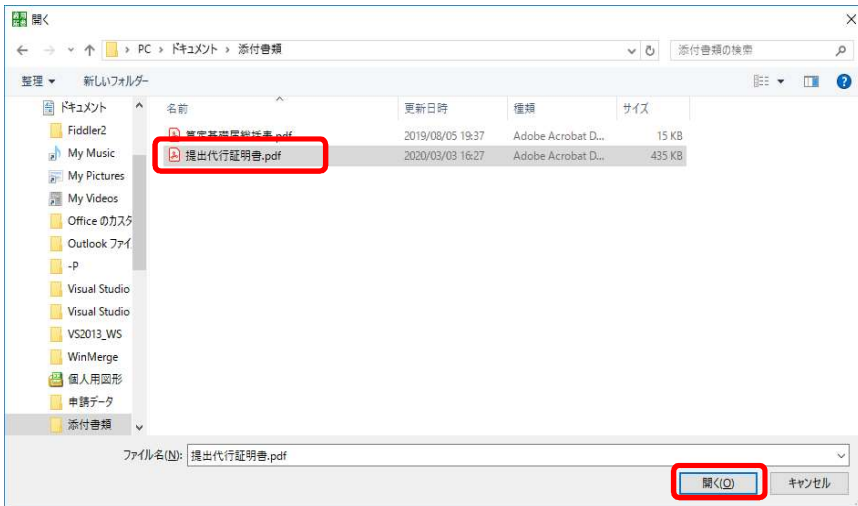
項番	操作内容	図説	説明
12	CSV 形式届書ファイル、電子添付ファイルの選択が終了したら、[次へ(N)] ボタンを押下します。	 <p style="text-align: center;">申請データ選択画面</p>	CSV 形式届書総括票が表示されます。

表 4.1-1 新たに届書を申請する場合

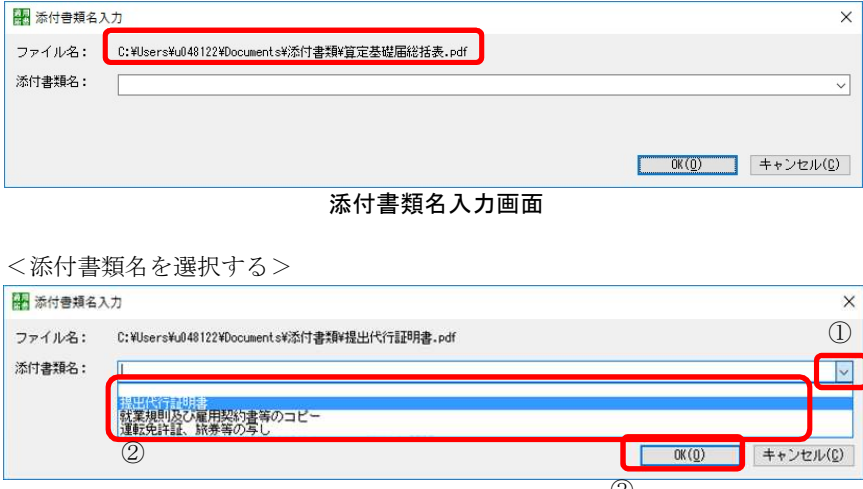
項番	操作内容	図説	説明
1 3	入力項目を入力し、 [次へ(N)] ボタンを押下します。	<p>申請データ選択画面で選択したCSV 形式届書ファイルが年金事務所へ提出するファイルか公共職業安定所へ提出するファイルかによって、表示される CSV 形式届書総括票画面が異なります。</p> <p>入力項目を入力し、[次へ(N)]ボタンを押下してください。 [次へ(N)]ボタンを押下すると、入力項目について、入力チェックが行われます。エラーが検出された場合は、「入力エラー内容」欄にエラー内容が表示されます。 (エラー時の操作は「2. エラー時の操作 (2) CSV 形式届書総括票入力画面での入力チェックエラー時」参照)</p> <p><年金事務所への提出></p>  <p>CSV 形式届書総括票 (社会保険) 画面</p> <p><公共職業安定所への提出></p>  <p>CSV 形式届書総括票 (雇用保険) 画面</p>	<p>手続名や識別情報、作成年月日、届書の件数等の情報は、申請データ選択画面で選択した CSV 形式届書ファイルから情報を取得し、画面に表示されます。</p> <p>各入力項目を入力し、 [次へ(N)] ボタンを押下します。</p> <p>入力した内容にエラーが無い場合、申請情報入力画面が表示されます。</p>

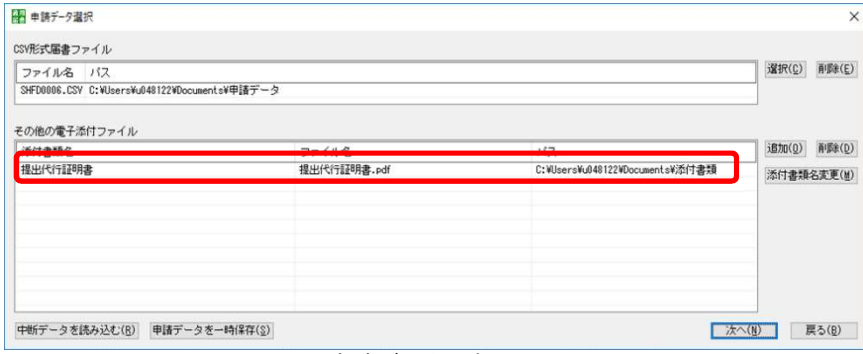
表 4.1-1 新たに届書を申請する場合

項番	操作内容	図説	説明
1 3	入力項目を入力し、 [次へ (N)] ボタンを押下します。	<p><注意事項></p> <p>CSV 形式届書総括票（社会保険）画面表示時「事業所名称」欄に申請データ選択画面で選択した CSV 形式届書ファイルから事業所名称の情報を取得し、文字を埋め込んで表示します。CSV 形式届書ファイルの事業所名称には半角カナで事業所名称が設定されている場合、全角文字に置き換えて表示します。その際に、事業所名称の文字数が 26 文字以上となる場合、25 文字目までを「事業所名称」欄に表示します。26 文字目以降は表示されません。事業所名称を修正する必要がある場合は、「事業所名称」欄に表示された内容を修正の上、申請を行ってください。また、この場合以下の警告メッセージが表示されます。</p> <div data-bbox="488 645 1225 1066" data-label="Image"> </div> <p>「事業所名称」欄の警告メッセージ</p> <div data-bbox="421 1126 1281 1738" data-label="Image"> </div> <p>CSV 形式届書総括票（社会保険）画面</p>	<p>手続名や識別情報、作成年月日、届書の件数等の情報は、申請データ選択画面で選択した CSV 形式届書ファイルから情報を取得し、画面に表示されます。</p> <p>各入力項目を入力し、 [次へ (N)] ボタンを押下します。</p> <p>入力した内容にエラーが無い場合、申請情報入力画面が表示されます。</p>

表 4.1-1 新たに届書を申請する場合

項番	操作内容	図説	説明
14	<p>「申請先」は必ず選択する必要があります。 [申請先を選択する(T)] ボタンを押下して、申請先の選択を行います。</p>	 <p style="text-align: center;">申請情報入力画面</p>	<p>[申請先を選択する(T)] ボタンを押下すると申請先選択画面が表示されます。</p>

表 4.1-1 新たに届書を申請する場合

項番	操作内容	図説	説明
15	申請先選択画面で申請先の年金事務所または公共職業安定所を選択してください。	<p style="text-align: center;">申請先選択画面</p> <p>① 申請先の年金事務所または公共職業安定所の都道府県を選択します。 都道府県を選択すると「申請先年金事務所名／申請先公共職業安定所名」に選択した都道府県にある年金事務所または公共職業安定所が表示されます。</p> <p>② 申請先の年金事務所または公共職業安定所を選択します。</p> <p>③ [設定(S)] ボタンを押下します。</p>	<p>申請先都道府県名が選択されていない状態で、申請先年金事務所名／申請先公共職業安定所名を選択することはできません。</p> <p>申請先都道府県名を選択すると、その都道府県の年金事務所または公共職業安定所を選択できるようになります。</p> <p>[設定(S)] ボタンを押下すると、申請情報入力画面に戻ります。申請先選択画面で選択した申請先が申請情報入力画面に表示されます。</p>

表 4.1-1 新たに届書を申請する場合

項番	操作内容	図説	説明
16	申請情報を入力し、[次へ(N)] ボタンを押下します。	 <p style="text-align: center;">申請情報入力画面</p> <p><認証方法にマイナンバーカードを選択した場合></p> <ul style="list-style-type: none"> 「申請者氏名」欄、「申請者住所」欄は入力不要です。(入力欄が非活性となり入力することができません。) 「連絡先メールアドレス」欄に管理情報登録画面で登録したメールアドレスが自動で入力されます。連絡先メールアドレスを修正する必要がある場合は、「連絡先メールアドレス」欄に表示された内容を修正の上、申請を行ってください。 	<p>各入力項目を入力し、[次へ(N)] ボタンを押下します。</p> <p>入力した内容にエラーが無い場合、申請データ送信確認画面が表示されます。</p>
17	申請する手続き、申請先に誤りが無いことを確認し、[申請(A)] ボタンを押下します。	 <p style="text-align: center;">申請データ送信確認画面</p>	<p>[申請(A)] ボタンを押下すると、認証方法選択画面で選択した認証方法により、以下の画面が表示されます。</p> <p>G ビズ ID を選択した場合、G ビズ ID ログイン画面 (項番 18 から操作を継続します。)</p> <p>マイナンバーカードを選択した場合、マイナンバーカードパスワード入力画面 (項番 20 から操作を継続します。)</p>

表 4.1-1 新たに届書を申請する場合

項番	操作内容	図説	説明
18	<p>< 認証方法にG Biz ID を指定した場合 ></p> <p>G Biz ID のアカウント ID とパスワードを入力し、[ログイン]ボタンを押下します。</p>	 <p style="text-align: center;">G Biz ID ログイン画面</p> <p>①G Biz ID のアカウント ID を入力します。 ②G Biz ID のパスワードを入力します。 ③①、②を入力後[ログイン]ボタンを押下します。</p>	<p>G Biz ID の登録時に設定した 2 段階認証方法に従い、いずれかの画面が表示されます。</p> <p>【ワンタイムパスワード認証の場合】 ワンタイムパスワード認証画面</p> <p>【スマホアプリ認証の場合】 スマホアプリ認証画面</p>

表 4.1-1 新たに届書を申請する場合

項番	操作内容	図説	説明
19	<p>【ワンタイムパスワード認証の場合】</p> <p>ワンタイムパスワードを入力し、[OK]ボタンを押下します。</p> <p>【スマホアプリ認証の場合】</p> <p>G ビズ ID のスマホアプリに認証が通知されます。</p>	<p>【ワンタイムパスワード認証の場合】</p>  <p style="text-align: center;">ワンタイムパスワード認証画面</p> <p>①SMS に記載されているワンタイムパスワードを入力します。 ②[OK]ボタンを押下します。</p> <p>受信したワンタイムパスワードの有効期限は 1 時間です。期限を超過した状態で [OK] ボタンを押下すると、エラーとなります。</p> <p>【スマホアプリ認証の場合】</p>  <p style="text-align: center;">スマホアプリ認証画面</p> <p>G ビズ ID のスマートフォンアプリに認証が通知されます。スマートフォンアプリの指示に従い、認証を行ってください。</p>	<p>【ワンタイムパスワード認証の場合】</p> <p>G ビズ ID と連携している電話番号にワンタイムパスワードが記載された SMS が届きます。SMS に記載されているワンタイムパスワードを入力し、[OK] ボタンを押下します。</p> <p>認証後、申請データ送信確認画面に戻り、申請データが送信されます。 (項番 21 から操作を続けます。)</p> <p>【スマホアプリ認証の場合】</p> <p>スマホアプリの指示に従い、認証を行ってください。</p> <p>認証後、申請データ送信確認画面に戻り、申請データが送信されます。 (項番 21 から操作を続けます。)</p>

表 4.1-1 新たに届書を申請する場合

項番	操作内容	図説	説明
20	<p>< 認証方法にマイナンバーカードを選択した場合 ></p> <p>マイナンバーカードをカードリーダーにセットし、利用者証明用電子証明書パスワード、署名用電子証明書パスワードを入力します。その後、[OK(O)] ボタンを押下します。</p>	 <p style="text-align: center;">マイナンバーカードパスワード入力画面</p> <p>パスワードの入力項目は、入力した文字が“*”で表示されます。 入力しているパスワードを確認したい場合は、「パスワードを表示する」チェックボックスをチェックします。</p> <p><u>パスワードを連続で間違えるとマイナンバーカードがロックされ使用できなくなるため注意してください。マイナンバーカードがロックされた場合、発行を受けた市区町村窓口にてパスワードのロック解除とともに、パスワード初回申請をし、パスワードの再設定を行ってください。以下の回数パスワードを間違えるとロックされます。</u> 利用者証明用電子証明書パスワード：3回 署名用電子証明書パスワード：5回</p> <p>[OK(O)] ボタンを押下した後、マイナンバーカードの認証が行われます。認証には時間がかかる場合がございますので、認証が完了するまでしばらくお待ちください。</p>	<p>カードリーダーが端末に接続されていることを確認してください。</p> <p>マイナンバーカードをカードリーダーにセットします。その後、利用者証明用電子証明書パスワード、署名用電子証明書パスワードを入力します。</p> <p>パスワード入力後、[OK(O)] ボタンを押下します。</p> <p>認証後、申請データ送信確認画面に戻り、申請データが送信されます。</p>

表 4.1-1 新たに届書を申請する場合

項番	操作内容	図説	説明
21	認証後、申請データの送信を行います。	<p>認証完了後、申請データが送信されます。申請データの送信中は申請データ送信確認画面で処理中のメッセージが表示されます。</p>  <p style="text-align: center;">申請データ送信確認画面</p> <p>申請データの送信後、送信先のシステムで申請データのチェックが行われます。エラーが検出された場合は、申請データエラー画面が表示されます。 (申請データエラー時の操作は「2. エラー時の操作 (3) 申請データの送信先システムでの申請データチェックエラー時」参照)</p> <p>申請データの送信、送信先のシステムでの申請データのチェックには送信先のシステムの処理状況によって所要時間が異なります。 申請データが送信先のシステムで受け付けられると、申請完了画面が表示されます。(項番 22 から操作を続けます。) 送信先のシステムで申請データが受け付けられる前に、申請データの送信から 300 秒が経過するとタイムアウトとなりメッセージが表示されます。(タイムアウト時の具体的な対処方法は「3. 申請データ送信の際のタイムアウト発生時の操作」を参照してください。)</p>	申請データの形式チェックが正常の場合、申請完了画面が表示されます。
22	申請データが受け付けられた場合、申請完了画面が表示されるので、表示内容を確認し、[処理選択画面へ戻る(B)] ボタンを押下します。	 <p style="text-align: center;">申請完了画面</p> <p>申請完了画面では、申請情報の受付番号が表示されます。 受付番号を控えて、照会にて申請状況を確認してください。 (申請状況の照会の操作手順については、「第 5 章 申請状況の照会」を参照)</p>	処理選択画面が表示されます。

表 4.1-1 新たに届書を申請する場合

項番	操作内容	図説	説明
23	申請を終了する場合は、[終了(X)] ボタンを押下します。	 <p style="text-align: center;">処理選択画面</p> <p>引き続き、他の届書の申請を行う場合は、[届書の申請(A)] ボタンを押下します。</p> <p>申請データの処理状況を確認する場合、または、到達番号を確認する場合は、[申請状況の照会(I)] ボタンを押下します。</p> <p>申請状況の照会の操作手順については、「第 5 章 申請状況の照会」を参照してください。</p>	処理選択画面が閉じられます。

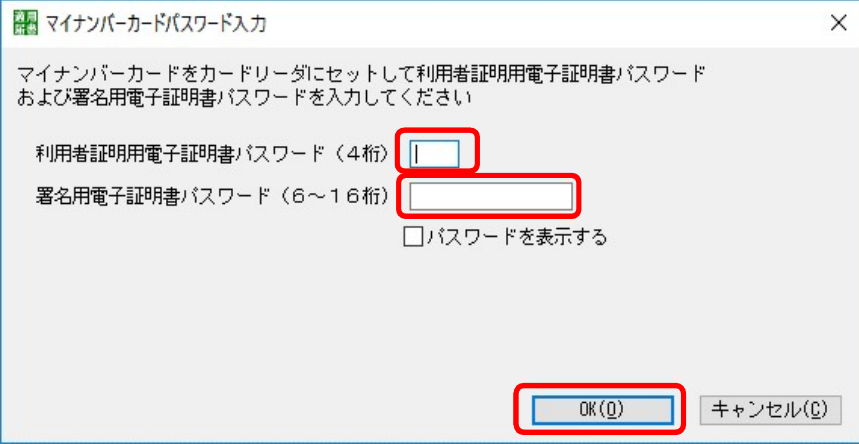
① 添付書類名の変更

申請データ選択画面で設定した電子添付ファイルの添付書類名を変更することができます。添付書類名を変更する場合の操作手順について、以下に説明します。

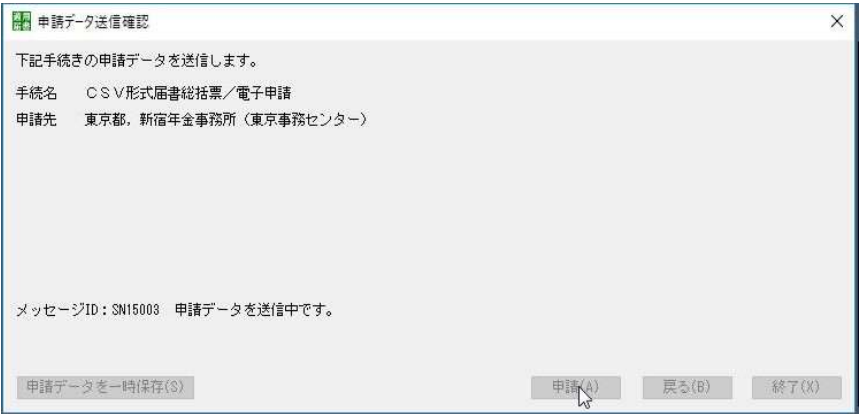
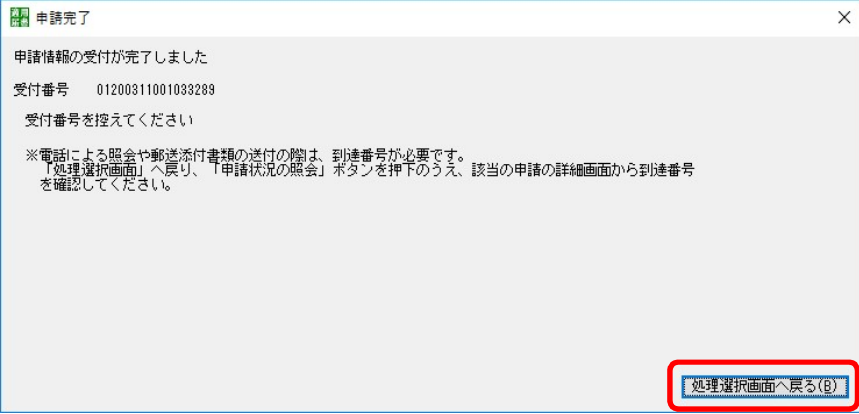
表 4.1-2 添付書類名を変更する場合の操作手順

項番	操作内容	図説	説明						
1	添付書類名を変更したい電子添付ファイルを選択し、[添付書類名変更(M)]ボタンを押下します。	 <p style="text-align: center;">申請データ選択画面</p> <table border="1" style="width: 100%; border-collapse: collapse;"> <thead> <tr> <th>項番</th> <th>実施内容</th> </tr> </thead> <tbody> <tr> <td>①</td> <td>「その他の電子添付ファイル」欄に表示されている電子添付ファイルを 1 つ選択します。</td> </tr> <tr> <td>②</td> <td>「添付書類名変更(M)」ボタンを押下します。</td> </tr> </tbody> </table>	項番	実施内容	①	「その他の電子添付ファイル」欄に表示されている電子添付ファイルを 1 つ選択します。	②	「添付書類名変更(M)」ボタンを押下します。	[添付書類名変更(M)]ボタンを押下すると、添付書類名入力画面が表示されます。
項番	実施内容								
①	「その他の電子添付ファイル」欄に表示されている電子添付ファイルを 1 つ選択します。								
②	「添付書類名変更(M)」ボタンを押下します。								
2	添付書類名を選択または入力し[OK(O)]ボタンを押下します。	 <p style="text-align: center;">添付書類名入力画面</p> <p>添付書類名入力画面の詳細な操作方法は「表 4.1-1 新たに届書を申請する場合 項番 10」を参照してください。</p> <p>「添付書類名」欄には申請データ選択画面で選択したファイルの添付書類名が表示されます。表示されている添付書類名を修正、または、プルダウンから選択し直してください。</p>	申請データ選択画面で選択した、ファイルのファイル名が、ファイルパスを含めて表示されます。						

表 4.1-2 添付書類名を変更する場合の操作手順

項番	操作内容	図説	説明
3	項番 2 で設定した添付書類名が設定されます。	 <p style="text-align: center;">申請データ選択画面</p>	項番 2 で設定した添付書類名が項番 1 で選択した電子添付ファイルの添付書類名として設定されます。

②申請の中断と再開

届書の申請の途中で作業を中断する場合の操作手順、および中断した申請の作業を再開する場合の操作手順について、以下に説明します。

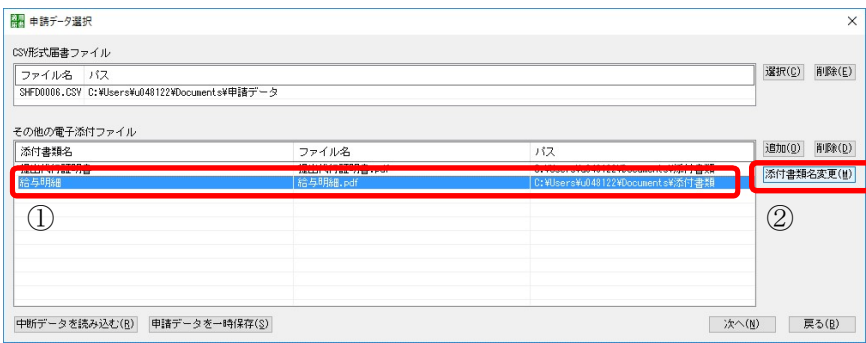
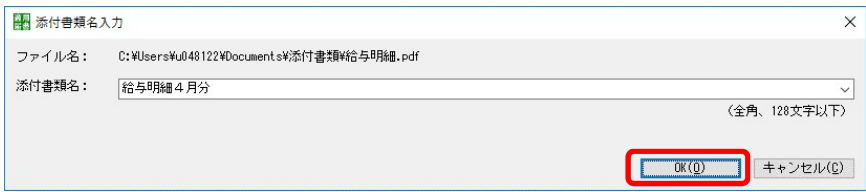
留意事項

申請データの中断情報は端末ごとに 1 つのみ保持できます。最後に保存した中断データからのみ再開可能です。申請データを一時保存するとそれまでの各画面で入力した情報を保存することができます。

ア. 申請の途中で作業を中断する場合の操作手順

表 4.1-3 申請の途中で作業を中断する場合の操作手順

項番	操作内容	図説	説明
1	<p>[申請データを一時保存(S)]ボタンを押下し、申請データの中断情報を一時保存します。</p>	<p>申請データ選択画面、CSV 形式届書総括票画面、申請情報入力画面、申請データ送信確認画面、申請データエラー画面で申請データの中断情報を一時保存することができます。各画面の[申請データを一時保存(S)]ボタンを以下に示します。</p>  <p>申請データ選択画面</p>  <p>CSV 形式届書総括票 (社会保険) 画面</p>	<p>[申請データを一時保存(S)]ボタンを押下すると、それまでに入力項目に入力していた値を申請データの中断情報として保存します。</p>

表 4.1-3 申請の途中で作業を中断する場合の操作手順

項番	操作内容	図説	説明
1	[申請データを一時保存(S)] ボタンを押下し、申請データの中断情報を一時保存します。	 <p style="text-align: center;">CSV 形式届書総括票 (雇用保険) 画面</p>  <p style="text-align: center;">申請情報入力画面</p>	[申請データを一時保存(S)] ボタンを押下すると、それまでに入力項目に入力していた値を申請データの中断情報として保存します。

表 4.1-3 申請の途中で作業を中断する場合の操作手順

項番	操作内容	図説	説明
1	<p>[申請データを一時保存(S)] ボタンを押下し、申請データの中断情報を一時保存します。</p>	 <p>申請データ送信確認画面</p>  <p>申請データエラー画面</p>	<p>[申請データを一時保存(S)] ボタンを押下すると、それまでに入力項目に入力していた値を申請データの中断情報として保存します。</p>
2	<p>[申請データを一時保存(S)] ボタンを押下し申請データの中断情報の一時保存が完了するとメッセージが表示されます。</p>	 <p>メッセージボックス</p>	<p>[OK] ボタンを押下すると、[申請データを一時保存(S)] ボタンを押下した画面に戻ります。</p>

イ. 中断した申請の作業を再開する場合の操作手順（通常の申請の場合）

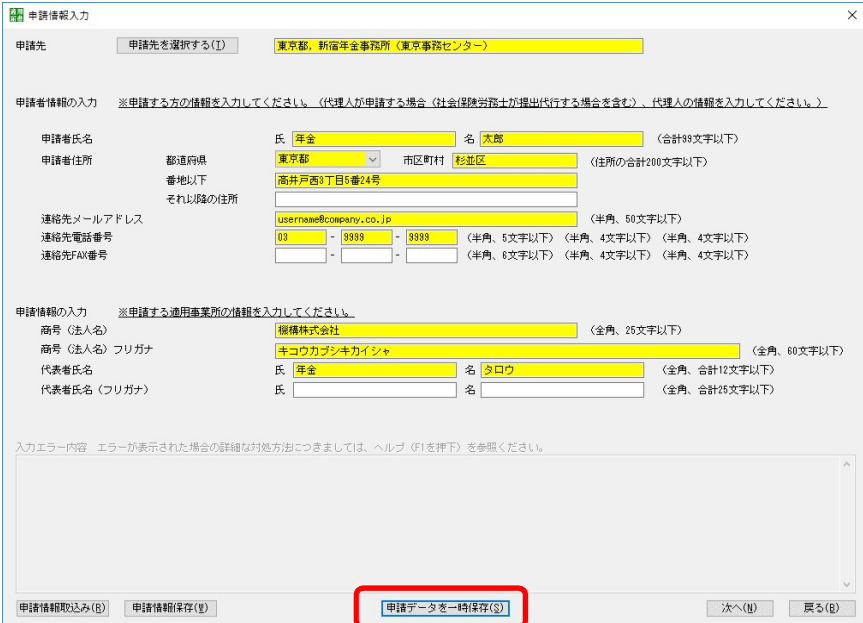
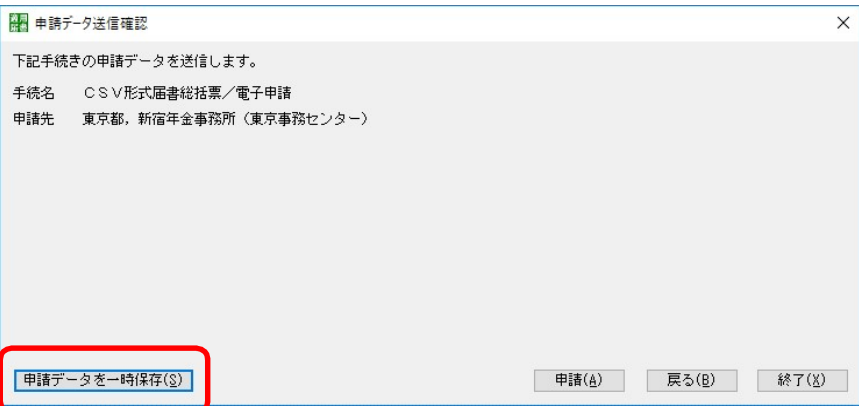
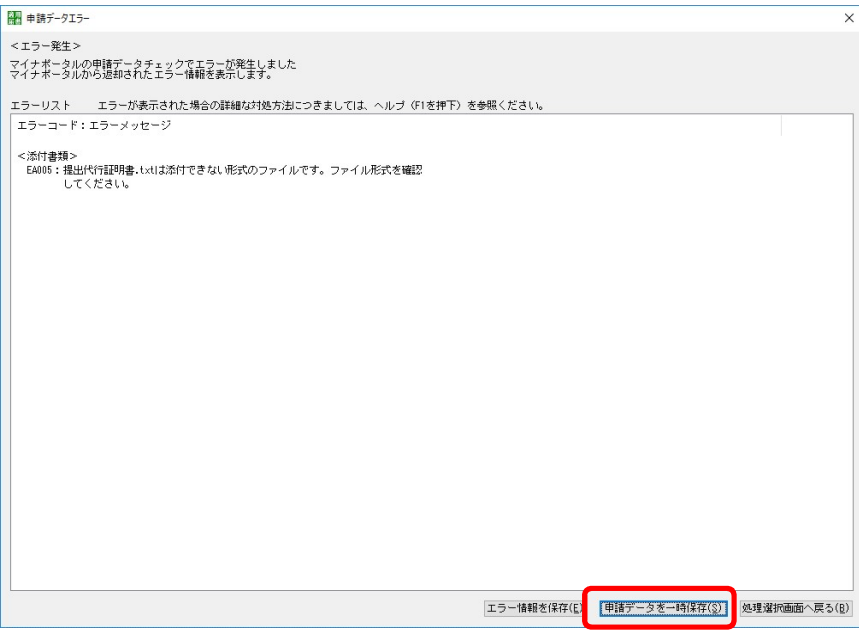
表 4.1-4 中断した申請の作業を再開する場合の操作手順（通常の申請の場合）

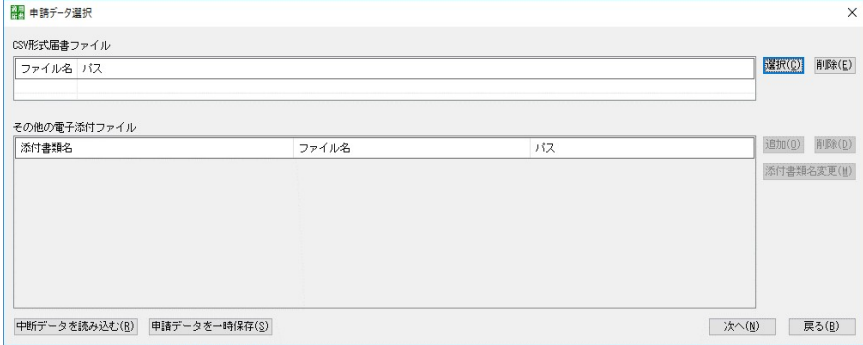
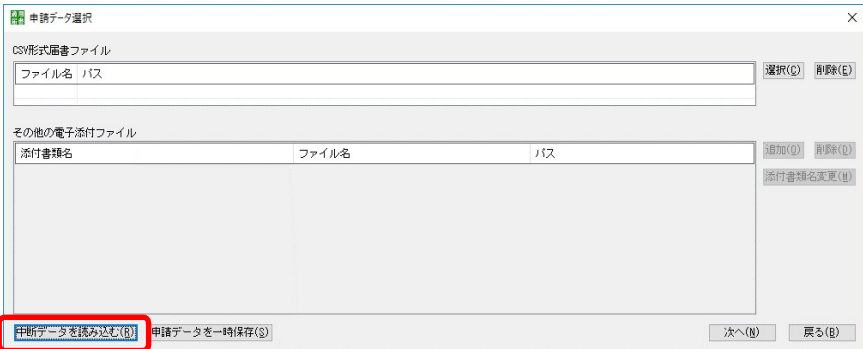
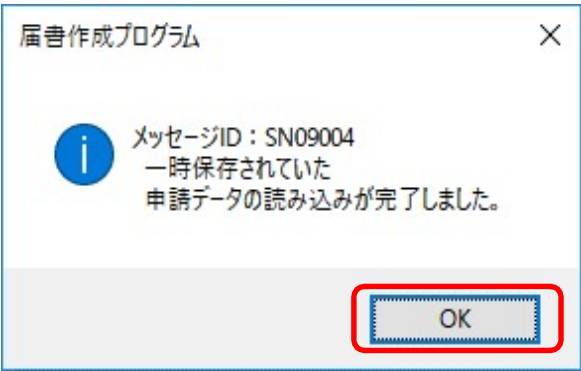
項番	操作内容	図説	説明
1	申請データ選択画面を表示します。	<p>「表 4.1-1 新たに届書を申請する場合 項番 1～5」までを実施します。</p>  <p style="text-align: center;">申請データ選択画面</p>	中断した申請の作業を再開するため、申請データ選択画面を表示します。
2	[中断データを読み込む(R)] ボタンを押下し申請データの中断情報を読み込みます。	 <p style="text-align: center;">申請データ選択画面</p>	申請データの中断情報の読み込みを行います。
3	[中断データを読み込む(R)] ボタンを押下し申請データの中断情報の読み込みが完了するとメッセージが表示されます。	 <p style="text-align: center;">メッセージボックス</p>	[OK] ボタンを押下すると申請データ選択画面に戻ります。 読み込んだ申請データの中断時の情報が各画面に反映されます。中断した画面まで操作を行い、引き続き操作を行ってください。

ウ. 中断した申請の作業を再開する場合の操作手順（再申請の場合）

再申請時（再申請の詳細については、「第5章 申請状況の照会（5）申請した届書に不備があり、要再申請として返却された場合に再申請を行う場合」を参照してください。）に作成した申請データの中断情報を読み込むには、以下の操作が必要となります。

表 4.1-5 中断した申請の作業を再開する場合の操作手順（再申請の場合）

項番	操作内容	図説	説明
1	申請データ一覧画面を表示します。	<p>「表 5.1-1 届書の処理状況を照会する操作手順 項番 1～8」までを実施し、申請データ一覧画面を表示します。</p>  <p style="text-align: center;">申請データ一覧画面</p>	申請データ一覧画面を表示します。
2	申請データ一覧画面で、中断情報を保存した申請データを選択し[詳細表示(D)]ボタンを押下します。	<p>中断情報を保存した申請データを選択し、[詳細表示(D)]ボタンを押下します。</p>  <p style="text-align: center;">申請データ一覧画面</p>	選択した申請データの申請状況詳細画面が表示されます。

表 4.1-5 中断した申請の作業を再開する場合の操作手順（再申請の場合）

項番	操作内容	図説	説明
3	申請状況詳細画面で、[再申請(R)]ボタンを押下します。	<p>申請状況詳細画面で[再申請(R)]ボタンが非活性で押下できない場合があります。その場合は、中断した申請の作業を再開することができません。新規の申請としてはじめから操作をやり直してください。(申請方法の詳細は「表 4.1-1 新たに届書を申請する場合」を参照してください。)</p>  <p style="text-align: center;">申請状況詳細画面</p>	申請データ選択画面が表示されます。
4	[中断データを読み込む(R)]ボタンを押下し申請データの中断情報を読み込みます。	 <p style="text-align: center;">申請データ 選択画面</p>	申請データの中断情報の読み込みを行います。
5	[中断データを読み込む(R)]ボタンを押下し申請データの中断情報の読み込みが完了するとメッセージが表示されます。	 <p style="text-align: center;">メッセージボックス</p>	<p>[OK]ボタンを押下すると申請データ選択画面に戻ります。</p> <p>読み込んだ申請データの中断時の情報が各画面に反映されます。中断した画面まで操作を行い、引き続き操作を行ってください。</p>

③申請情報の保存と読み込み

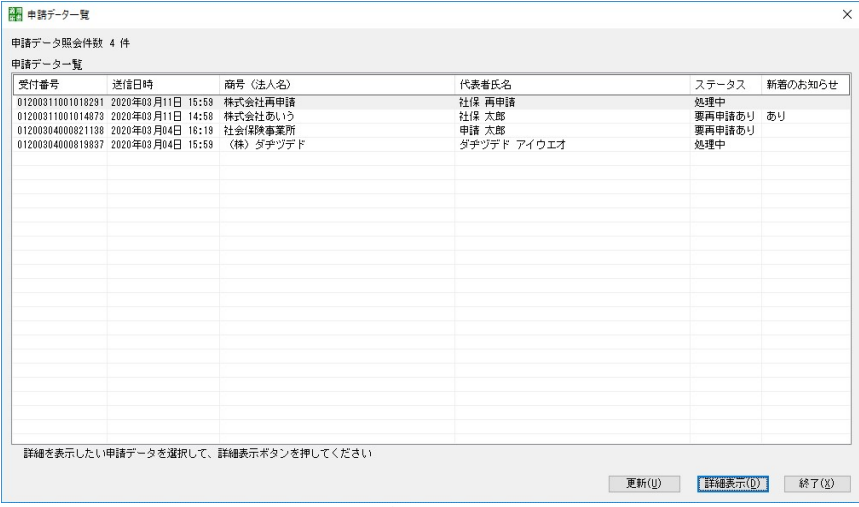
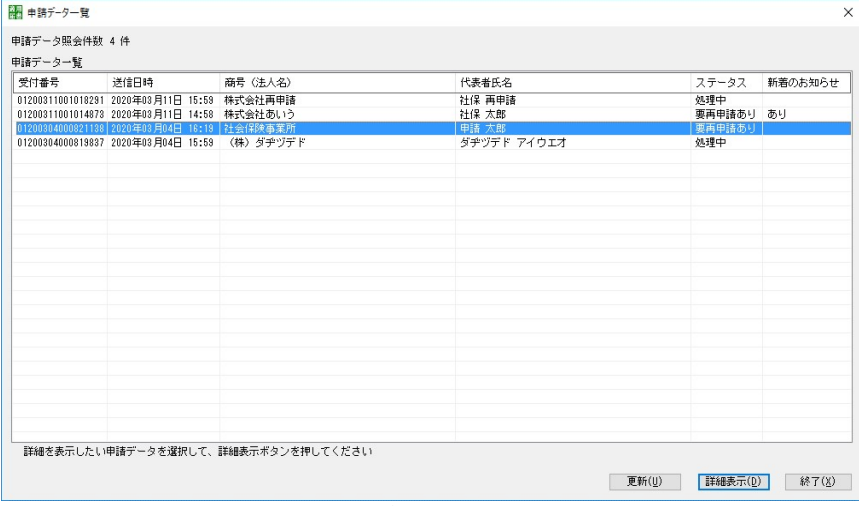
申請情報は保存、読み込みを行うことが可能です。申請者の情報は毎回同じであり、保存、読み込みを行うことで申請毎に入力する操作を削減することが出来ます。また、複数の申請情報を保存し、それぞれ読み込むことが可能であるため、社会保険労務士のように申請情報が複数必要な場合にも対応しています。

申請情報入力画面で入力する申請情報を保存する場合の操作手順と保存した申請情報を読み込む場合の操作手順について、以下に説明します。

ア. 申請情報を保存する場合の操作手順

表 4.1-6 申請情報を保存する場合の操作手順

項番	操作内容	図説	説明
1	申請情報入力画面で申請情報を保存する場合、[申請情報保存(W)]ボタンを押下します。	 <p style="text-align: center;">申請情報入力画面</p>	<p>申請情報入力画面で[申請情報保存(W)]ボタンを押下すると、それまでに入力項目に入力していた値を申請情報として保存します。</p> <p>[申請情報保存(W)]ボタンを押下すると「名前を付けて保存」画面が表示されます。</p>

表 4.1-6 申請情報を保存する場合の操作手順

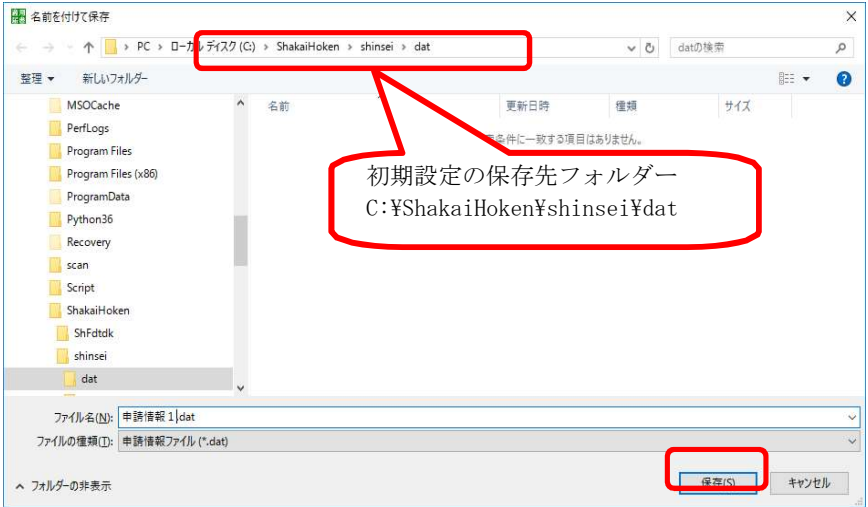
項番	操作内容	図説	説明
2	保存先のフォルダーを選択したのち、保存するファイル名を設定し、[保存(S)]ボタンを押下します。	 <p style="text-align: center;">「名前を付けて保存」画面</p> <ul style="list-style-type: none"> ・保存先フォルダー 初期状態では保存先に「C:\ShakaiHoken\shinsei\dat」フォルダーが選択されています。保存が過去に行われている場合は、前回ファイル保存を行ったフォルダーが選択されています。 ・保存ファイル名 保存するファイル名は、以下のファイル名が初期設定されています。必要に応じてファイル名は変更することができます。なお、既に存在するファイル名と重複するファイル名を設定された場合は、上書きで保存するかを確認するメッセージが表示されます。上書きを選択された場合は、既に存在していたファイルの内容は失われます。上書きしたくない場合は重複しないファイル名に修正して保存してください。 <p><初期設定されるファイル名> 新規申請情報.dat</p> <p>※ファイル名は任意に変更することが可能ですが、ファイルの拡張子(.dat)は変更しないでください。ファイルの拡張子を変更すると、申請情報を正常に読み込むことができません。</p>	<p>指定したフォルダーに指定されたファイル名でファイルが保存されます。</p> <p>[保存(S)]ボタンを押下し申請情報の保存が完了すると申請情報入力画面に戻ります。</p>

イ. 保存した申請者情報を読み込む場合の操作手順

表 4.1-7 保存した申請者情報を読み込む場合の操作手順

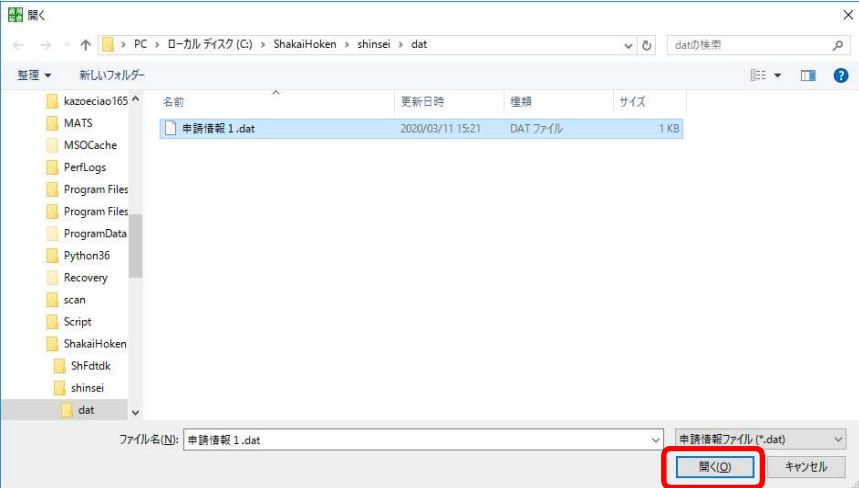
項番	操作内容	図説	説明
1	申請情報を読み込む場合、 [申請情報取込み(R)]ボタンを押下します。	 <p style="text-align: center;">申請情報入力画面</p>	申請情報を選択するための「ファイルを開く」画面が表示されます。
2	申請情報ファイルを選択し、 [開く(O)]ボタンを押下します。	 <p style="text-align: center;">「ファイルを開く」画面</p>	申請情報ファイルを選択後、 [開く(O)]ボタンを押下すると、申請情報入力画面に戻ります。 引き続き操作を行ってください。

2. エラー時の操作

(1) 警告メッセージ、エラーメッセージ表示時

届書の申請での操作を行っている途中で以下の図に示すような警告、エラーを示すメッセージが表示される場合があります。警告、エラーメッセージが表示された際の操作を説明します。

図 4.2-1 警告メッセージの例

図 4.2-2 エラーメッセージの例

表 4.2-1 警告メッセージ、エラーメッセージ表示時の操作

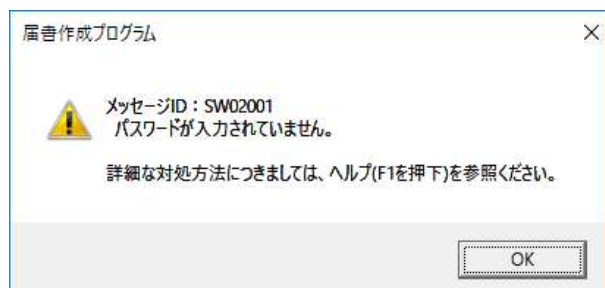
項番	操作内容	図説	説明
1	表示されたメッセージの内容を確認します。メッセージ確認後、[OK] ボタンを押下します。	<p>※本操作手順では、警告メッセージを例に操作手順を示します。エラーメッセージも同様に操作を行ってください。</p>  <p style="text-align: center;">警告メッセージ</p> <p>警告メッセージ、エラーメッセージが表示された場合はメッセージ内容を確認してください。メッセージ内容を確認し、[OK] ボタンを押下してください。[OK] ボタンを押下せずに、メッセージを表示したままにするとメッセージが表示された画面での操作を行うことができません。</p> <p>エラーの対処方法が不明な場合は、ヘルプを参照してください。(メッセージごとの具体的な対処方法は「第 6 章 エラーメッセージ対応一覧」を参照。)</p>	[OK] ボタンを押下すると、メッセージを閉じます。
2	メッセージの内容、ヘルプの内容に従って対処を行います。	表示されたメッセージの内容、または、エラーの対処方法に従って対処を行ってください。	-

(2) CSV 形式届書総括票入力画面での入力チェックエラー時

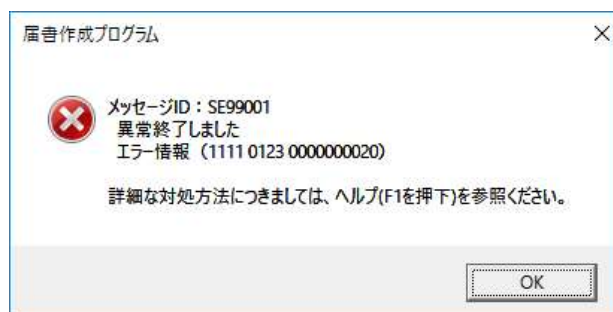
CSV 形式届書総括票（社会保険）画面、CSV 形式届書総括票（雇用保険）画面で[次へ(N)]ボタンを押下すると、[次へ(N)]ボタンを押下した時点で入力欄に入力している値のチェックを行います。入力値にエラーがあった場合、「入力エラー内容」欄にエラー内容が表示されます。CSV 形式届書総括票画面での入力チェック時にエラーがあった際の操作を以下に説明します。

表 4.2-2 GSV 形式届書総括票画面の入力チェックでエラー時の操作

項番	操作内容	図説	説明
1	CSV 形式届書総括票画面で [次へ(N)] ボタンを押下すると、入力チェックが行われます。入力チェックでエラーがあると、「入力エラー内容」欄にエラー内容が表示されます。	<p style="text-align: center;">＜年金事務所への提出＞</p> <p style="text-align: center;">＜公共職業安定所への提出＞</p> <p style="text-align: center;">① [次へ(N)] ボタンを押下すると CSV 形式届書総括票画面の入力項目について、入力チェックが行われます。</p> <p style="text-align: center;">② 入力チェックでエラーがあった場合、「入力エラー内容」欄にエラー内容が表示されます。</p>	入力チェックでエラーがあった場合、申請情報入力画面は表示されません。

表 4.2-2 CSV 形式届書総括票画面の入力チェックでエラー時の操作

項番	操作内容	図説	説明																				
2	<p>「入力エラー内容」欄に表示されているエラー内容を確認し、入力項目を修正します。</p>	<p>＜年金事務所への提出＞</p>  <p>CSV形式届書総括票</p> <p>手続名 : CSV形式届書総括票/電子申請 (2022年10月以降手続き)</p> <p>識別情報 : 2178-メア-300</p> <p>作成年月日 : 令和4年10月09日</p> <p>事業所整理記号 : 2178-メア</p> <p>事業所番号 : 00010</p> <p>届出総件数</p> <table border="1"> <tr> <td>健康保険/厚生年金保険</td> <td>国民年金</td> </tr> <tr> <td>資格取得届/70歳以上被用者該当届 : 00001 件</td> <td>国民年金第3号被保険者関係届 : 00001 件</td> </tr> <tr> <td>被扶養者異動届/国民年金第3号被保険者関係届 : 00001 件</td> <td>届書合計 : 00001 件</td> </tr> <tr> <td>資格喪失届/70歳以上被用者不該当届 : 00001 件</td> <td></td> </tr> <tr> <td>月額変更届/70歳以上被用者月額変更届 : 00001 件</td> <td></td> </tr> <tr> <td>法定基礎届/70歳以上被用者法定基礎届 : 00001 件</td> <td></td> </tr> <tr> <td>賞与支払届/70歳以上被用者賞与支払届 : 00001 件</td> <td></td> </tr> <tr> <td>産前産後休業取得者申出書/変更(終了)届 : 00001 件</td> <td></td> </tr> <tr> <td>育児休業等取得者申出書(新規・延長)/終了届 : 00001 件</td> <td></td> </tr> <tr> <td>届書合計 : 00006 件</td> <td></td> </tr> </table> <p>郵便番号 : 168-8505</p> <p>事業所所在地 都道府県 東京都 市区町村 杉並区 (住所の合計50文字以下)</p> <p>番地以下 高井戸西3丁目5番24号</p> <p>それ以降の住所</p> <p>事業所名称 株式会社 (30文字以下)</p> <p>事業主氏名 氏 牙金 名 太郎 (氏名の合計25文字以下)</p> <p>電話番号 : 03-8988-8988</p> <p>提出年月日 令和 04 年 10 月 08 日 (半角)</p> <p>社会保険労務士の提出代行氏名 氏 (氏名の合計40文字以下)</p> <p>添付書類 <input type="checkbox"/> 郵送添付書類あり</p> <p>通知書 <input type="checkbox"/> 紙の通知書を希望する</p> <p>(チェックがない場合は、電子通知書を送付します) (紙の通知書を希望した場合は、電子通知書は送付されません)</p> <p>入力エラー内容 エラーが表示された場合の詳細な対処方法につきましては、ヘルプ(F1を押下)を参照ください。</p> <p>メッセージID: SW11009 【事業所所在地 それ以降の住所】 システム許容文字(外字、半角カナ等は入力不可)で入力してください。</p> <p>申請データを一時保存(S) 次へ(N) 戻る(B)</p> <p>CSV 形式届書総括票 (社会保険) 画面</p> <p>＜公共職業安定所への提出＞</p>  <p>CSV形式届書総括票</p> <p>手続名 : 雇用保険被保険者資格取得届 (3通記式) (令和4年6月以降手続き)</p> <p>事業所番号 : 1111-111111-1</p> <p>作成年月日 : 令和2年04月01日</p> <p>届出件数 : 0001 件</p> <p>雇用保険法施行規則第6条第1項の規定により、上記のとおり届けます。</p> <p>提出年月日 : 令和 02 年 04 月 01 日 (半角)</p> <p>あて先 : 新宿 公共職業安定所長 殿 (10文字以下)</p> <p>郵便番号 : 165-8505</p> <p>事業所所在地 都道府県 東京都 市区町村 杉並区 (住所の合計44文字以下)</p> <p>番地以下 高井戸西3丁目5番24号</p> <p>それ以降の住所</p> <p>事業所名称 株式会社</p> <p>事業主氏名 : 牙金 太郎 (32文字以下)</p> <p>電話番号 : 03 - 8988 - 8988 (半角、5文字以下) (半角、4文字以下) (半角、4文字以下)</p> <p>社会保険労務士記載欄</p> <p>作成年月日 : 令和 年 月 日 (半角)</p> <p>提出代行者・事務代理者の表示 : (12文字以下)</p> <p>氏名 氏 名 (氏名の合計32文字以下)</p> <p>電話番号 : - - (半角、5文字以下) (半角、5文字以下) (半角、5文字以下)</p> <p>入力エラー内容 エラーが表示された場合の詳細な対処方法につきましては、ヘルプ(F1を押下)を参照ください。</p> <p>メッセージID: SW12002 事業所所在地 それ以降の住所 システム許容文字で入力してください。</p> <p>申請データを一時保存(S) 次へ(N) 戻る(B)</p> <p>CSV 形式届書総括票 (雇用保険) 画面</p>	健康保険/厚生年金保険	国民年金	資格取得届/70歳以上被用者該当届 : 00001 件	国民年金第3号被保険者関係届 : 00001 件	被扶養者異動届/国民年金第3号被保険者関係届 : 00001 件	届書合計 : 00001 件	資格喪失届/70歳以上被用者不該当届 : 00001 件		月額変更届/70歳以上被用者月額変更届 : 00001 件		法定基礎届/70歳以上被用者法定基礎届 : 00001 件		賞与支払届/70歳以上被用者賞与支払届 : 00001 件		産前産後休業取得者申出書/変更(終了)届 : 00001 件		育児休業等取得者申出書(新規・延長)/終了届 : 00001 件		届書合計 : 00006 件		<p>エラー内容は入力項目毎に表示されます。エラーが表示されている入力項目を確認し、メッセージに従って修正を行ってください。</p> <p>エラー内容が複数ある場合は「入力エラー内容」欄の右側にあるスクロールバーを操作してエラー内容を確認してください。</p>
健康保険/厚生年金保険	国民年金																						
資格取得届/70歳以上被用者該当届 : 00001 件	国民年金第3号被保険者関係届 : 00001 件																						
被扶養者異動届/国民年金第3号被保険者関係届 : 00001 件	届書合計 : 00001 件																						
資格喪失届/70歳以上被用者不該当届 : 00001 件																							
月額変更届/70歳以上被用者月額変更届 : 00001 件																							
法定基礎届/70歳以上被用者法定基礎届 : 00001 件																							
賞与支払届/70歳以上被用者賞与支払届 : 00001 件																							
産前産後休業取得者申出書/変更(終了)届 : 00001 件																							
育児休業等取得者申出書(新規・延長)/終了届 : 00001 件																							
届書合計 : 00006 件																							

表 4.2-2 CSV 形式届書総括票画面の入力チェックでエラー時の操作

項番	操作内容	図説	説明
3	入力項目を修正後、[次へ(N)]ボタンを押下します。	<p><年金事務所への提出></p>  <p>CSV 形式届書総括票 (社会保険) 画面</p> <p><公共職業安定所への提出></p>  <p>CSV 形式届書総括票 (雇用保険) 画面</p>	<p>[次へ(N)]ボタンを押下すると、再度入力チェックが行われます。入力チェックでエラーがあった場合、「入力エラー内容」欄にエラー内容が表示されます。再度、項番 1 の操作を実施してください。</p> <p>入力した内容にエラーが無い場合、申請情報入力画面が表示されます。(表 4.1-1 新たに届書を申請する場合 項番 14 から操作を引き続き行ってください。)</p>

(3) 申請データの送信先システムでの申請データチェックエラー時

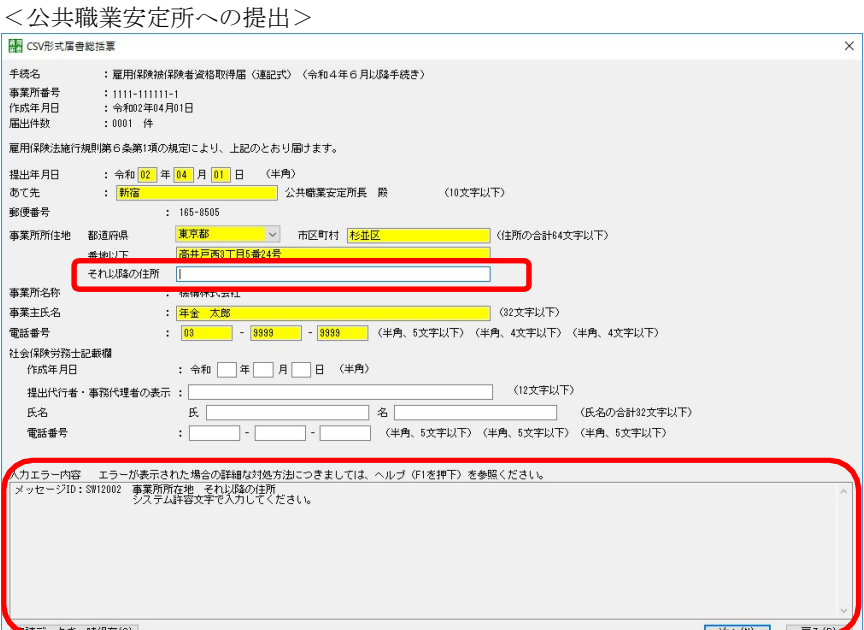
申請データ送信確認画面で、申請データの送信後、送信先のシステムで申請データのチェックが行われます。エラーが検出された場合は、申請データエラー画面が表示されます。申請データエラー画面での操作について、以下に説明します。

表 4.2-3 申請データエラー画面での操作

項番	操作内容	図説	説明												
1	申請データのチェックでエラーが検出された場合、申請データエラー画面が表示されます。	<p>申請データの送信後（表 4.1-1 新たに届書を申請する場合 項番 21）、送信先のシステムで申請データのチェックが行われます。エラーが検出された場合は、以下の申請データエラー画面が表示されます。</p>  <p style="text-align: center;">申請データエラー画面</p> <table border="1" data-bbox="392 1189 1257 1473"> <thead> <tr> <th>項番</th> <th>ボタン名</th> <th>実施内容</th> </tr> </thead> <tbody> <tr> <td>①</td> <td>エラー情報を保存 (E)</td> <td>申請データエラー画面の内容をテキスト形式で保存します。（エラー情報の保存の操作手順は項番 2～4 までを実施）</td> </tr> <tr> <td>②</td> <td>申請データを一時保存 (S)</td> <td>申請を行った申請データを保存します。（申請データの保存方法の詳細は「(2)申請の中断と再開」参照）※</td> </tr> <tr> <td>③</td> <td>処理選択画面へ戻る (B)</td> <td>申請データエラー画面を閉じ、処理選択画面へ戻ります。</td> </tr> </tbody> </table> <p>※…申請データがエラーとなった申請を再度行う場合は、[申請データを一時保存(S)]ボタンを押下し、一度申請データの中断情報を保存してください。保存後、申請データ選択画面で申請データの中断情報を読み込み、エラーとなった項目を修正し、再度申請を行ってください。（申請データの中断情報の読み込みについては、「表 4.1-4 中断した申請の作業を再開する場合の操作手順（通常の申請の場合）」、「表4.1-5 中断した申請の作業を再開する場合の操作手順（再申請の場合）」参照）申請データの中断情報を保存しないと、再度はじめからすべての入力項目を入力する必要があります。</p> <p><エラーの修正方法> CSV 形式届書ファイル、電子添付ファイルにエラーがあった場合は、届書作成プログラムで再度ファイルを作成するか、それぞれのファイルを開覧、編集が可能なソフトウェアで編集を行ってください。</p> <p>また、エラーのあったファイルを申請データ選択画面で選択している場合は、ファイルを削除し、正しいファイルを選択し直してください。</p>	項番	ボタン名	実施内容	①	エラー情報を保存 (E)	申請データエラー画面の内容をテキスト形式で保存します。（エラー情報の保存の操作手順は項番 2～4 までを実施）	②	申請データを一時保存 (S)	申請を行った申請データを保存します。（申請データの保存方法の詳細は「(2)申請の中断と再開」参照）※	③	処理選択画面へ戻る (B)	申請データエラー画面を閉じ、処理選択画面へ戻ります。	-
項番	ボタン名	実施内容													
①	エラー情報を保存 (E)	申請データエラー画面の内容をテキスト形式で保存します。（エラー情報の保存の操作手順は項番 2～4 までを実施）													
②	申請データを一時保存 (S)	申請を行った申請データを保存します。（申請データの保存方法の詳細は「(2)申請の中断と再開」参照）※													
③	処理選択画面へ戻る (B)	申請データエラー画面を閉じ、処理選択画面へ戻ります。													

表 4.2-3 申請データエラー画面での操作

項番	操作内容	図説	説明
2	<p>エラー情報を保存する場合、[エラー情報を保存(E)]ボタンを押下します。</p>	 <p style="text-align: center;">申請データエラー画面</p> <p><注意事項></p> <p>公共職業安定所へ申請を実施した場合（CSV 形式届書総括票（雇用保険）画面を使用した申請の場合）で、送信先のシステムの申請データのチェックで CSV 形式届書総括票（雇用保険）画面の「事業所名称」についてエラーとなる場合があります。</p> <p>エラーとなった場合、以下のようなメッセージが表示されます。</p> <p>「ES002:【総括票入力画面（雇用保険） 事業所名称】改行文字、タブ文字、半角文字（半角カナ除く）、全角文字で入力してください。」</p> <p>CSV 形式届書総括票（雇用保険）画面の「事業所名称」は、CSV 形式届書ファイルから取得した情報を表示しています。このエラーを回避するには、「事業所名称」にシステム許容文字を設定する必要があります。「事業所名称」にシステム許容文字を設定した CSV 形式届書ファイルを作成し直してください。CSV 形式届書ファイルの作成方法は、「第 2 部 届書の作成」を参照してください。また、システム許容文字については、別添3. システム許容文字」を参照してください。</p>	<p>エラー情報を保存するための「名前を付けて保存」画面が表示されます。</p>

表 4.2-3 申請データエラー画面での操作

項番	操作内容	図説	説明
3	保存先のフォルダーを選択したのち、保存するファイル名を設定し、[保存(S)]ボタンを押下します。	 <p style="text-align: center;">「名前を付けて保存」画面</p> <ul style="list-style-type: none"> ・保存先フォルダー 初期状態では「ドキュメント」フォルダーが選択されています。保存が過去に行われている場合は、前回ファイル保存を行ったフォルダーが選択されています。 ・保存ファイル名 保存するファイル名は、以下のファイル名が初期設定されています。必要に応じてファイル名は変更することができます。なお、既に存在するファイル名と重複するファイル名を設定された場合は、上書きで保存するかを確認するメッセージが表示されます。 <p><初期設定されるファイル名> 申請データエラー情報 (YYYYMMDD_HHMMSS).txt ①保存日時</p> <p>①保存日時 「エラー情報を保存(E)」ボタンを押下した日時（西暦の年月日と時分秒）</p> <p>例：2019年10月1日13時30分59秒に保存操作した場合 申請データエラー情報 (20191001_133059).txt</p> <p>ファイルはテキスト形式で保存されるため、拡張子は.txt とすることを推奨します。 ※メモ帳などのテキスト形式のファイルを参照可能なアプリケーションが関連付けられている場合、エクスプローラ等からファイルをダブルクリックすることで関連付けられたアプリケーションで開くことが可能です。</p>	指定したフォルダーに指定されたファイル名でファイルが保存されます。

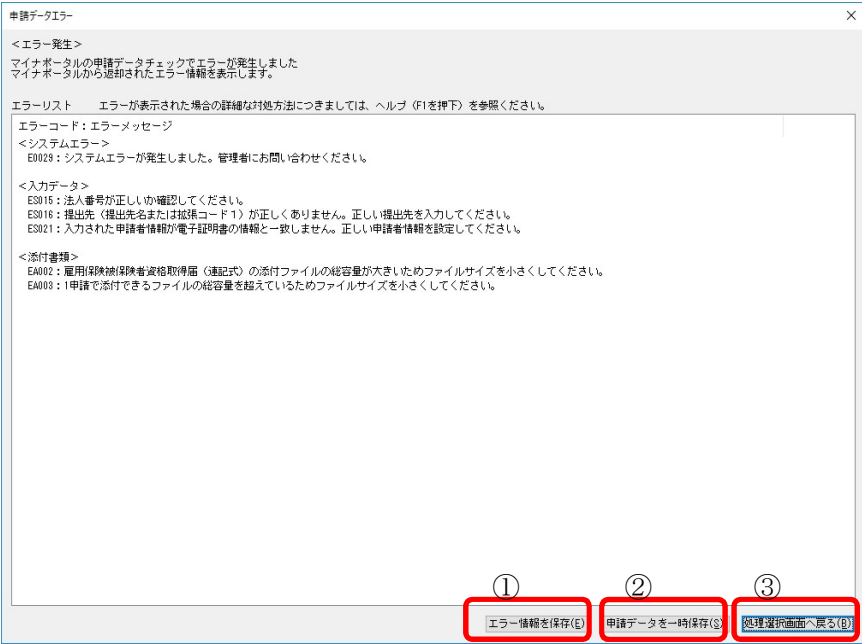
表 4.2-3 申請データエラー画面での操作

項番	操作内容	図説	説明
4	[保存(S)]ボタンを押下しエラー情報の保存が完了するとメッセージが表示されます。	 <p>メッセージボックス</p>	[OK]ボタンを押下すると、申請データエラー画面に戻ります。 引き続き操作を行ってください。

(4) 連携システムとの通信エラー発生時

操作を行っている途中で本プログラムと通信を行うシステムでエラーが発生した場合、以下の図に示すようなエラー画面が表示されます。エラー画面が表示された際の操作を説明します。

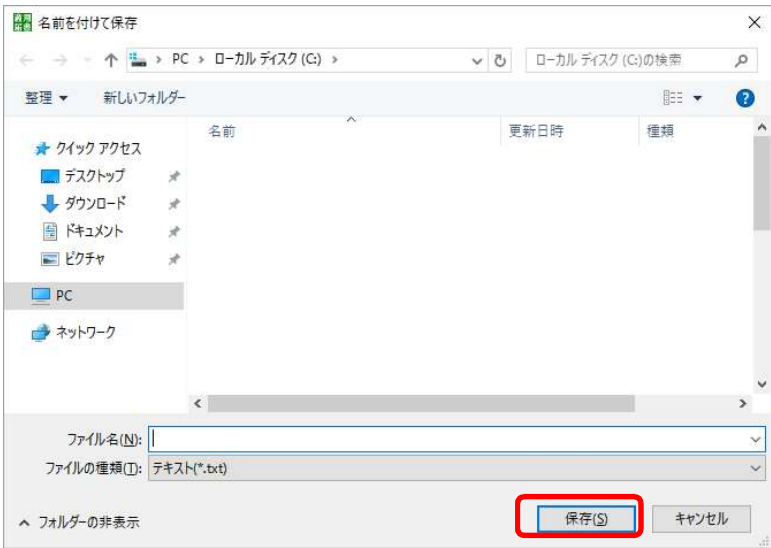
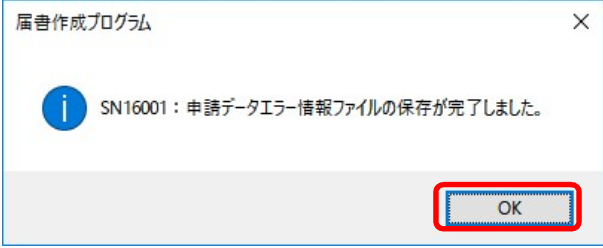
表 4.2-4 エラー画面での操作

項番	操作内容	図説	説明
1	連携システムとの通信でエラーが発生した場合、エラー画面が表示されます。	<p>エラー画面に表示された内容を確認してください。エラーの詳細な対処方法は、ヘルプを参照してください。または、「第 6 章 エラーメッセージ対応一覧」を参照してください。</p> <p>エラー内容を確認後、「閉じる(X)」ボタンを押下します。エラー画面を閉じると処理選択画面へ戻ります。</p>  <p style="text-align: center;">エラー画面</p>	[閉じる(X)]ボタンを押下すると、処理選択画面に戻ります。
2	処理選択画面から引き続き操作を行います。	エラー内容、対処方法を確認し、処理選択画面から引き続き操作を行ってください。	-

3. 申請データ送信の際のタイムアウト及びネットワークの不具合等でエラー発生時の操作

「表 4.1-1 新たに届書を申請する場合 項番 21」の操作で送信先のシステムで申請データが受け付けられる前に、申請データの送信から 300 秒が経過するとタイムアウトとなり、操作が中断されます。タイムアウトが発生した際の操作を以下に説明します。

表 4.3-1 タイムアウト発生時の操作

項番	操作内容	図説	説明
1	申請データを送信後、送信先のシステムで申請データが受け付けられる前に 300 秒が経過するとメッセージが表示されます。メッセージを確認後、[OK] ボタンを押下します。	<p data-bbox="507 636 1166 1021">  </p> <p data-bbox="635 1032 1043 1061">タイムアウト発生時の警告メッセージ</p> <p data-bbox="403 1095 1249 1218">申請データを送信後、送信先のシステムで申請データが受け付けられる前に 300 秒が経過すると上記メッセージが表示されます。メッセージを確認後、[OK] ボタンを押下します。[OK] ボタンを押下すると、処理選択画面が表示されます。</p> <p data-bbox="469 1252 1209 1543">  </p> <p data-bbox="754 1543 900 1572">処理選択画面</p>	[OK] ボタンを押下すると、警告メッセージを閉じます。警告メッセージを閉じた後は処理選択画面が表示されます。

表 4.3-1 タイムアウト発生時の操作

項番	操作内容	図説	説明						
2	<p>送信した申請データが送信先のシステムで受け付けられているかを確認するために、申請データ一覧画面を表示します。</p>	<p>申請データが送信先のシステムで受け付けられているかを確認するために申請状況の照会で申請状況の確認を行います。</p> <p>「表 5.1-1 届書の処理状況を照会する操作手順 項番 5～7」を実施し、申請データ一覧画面を表示します。</p> <p>申請状況の照会の詳細な手順については、「第 5 章 申請状況の照会」を参照してください。</p>  <p style="text-align: center;">申請データ一覧画面</p>	<p>処理選択画面が表示された状態から「表 5.1-1 届書の処理状況を照会する操作手順 項番 5～7」を実施し、申請データ一覧画面を表示します。</p>						
3	<p>申請データ一覧画面に申請データを送信した申請が表示されているか確認します。</p>	<p>申請データ一覧画面の「申請データ一覧」欄に申請データを送信した「送信日時」、「商号（法人名）」、「代表者氏名」と一致する申請データがあるか確認します。</p> <p>※「申請データ一覧」欄に反映されるまでしばらく時間がかかる場合があります。</p> <p>申請データの有無により以下の操作を行います。</p> <table border="1" data-bbox="392 1386 1259 1830"> <thead> <tr> <th data-bbox="392 1386 826 1453">「申請データ一覧」欄に送信した申請データと一致する情報の有無</th> <th data-bbox="826 1386 1259 1453">操作内容</th> </tr> </thead> <tbody> <tr> <td data-bbox="392 1453 826 1576">あり</td> <td data-bbox="826 1453 1259 1576">申請データの送信先のシステムで申請データが受け付けられている状態です。「申請データ一覧」欄に表示されている受付番号を控えてください。</td> </tr> <tr> <td data-bbox="392 1576 826 1830">なし</td> <td data-bbox="826 1576 1259 1830">1 日以上経過しても「申請データ一覧」欄に申請したデータが反映されない場合、送信申請データの送信先のシステムで申請データが受け付けられていない状態です。処理選択画面に戻り、再度「表4.1-1 新たに届書を申請する場合「項番 5」から操作を行ってください。</td> </tr> </tbody> </table>	「申請データ一覧」欄に送信した申請データと一致する情報の有無	操作内容	あり	申請データの送信先のシステムで申請データが受け付けられている状態です。「申請データ一覧」欄に表示されている受付番号を控えてください。	なし	1 日以上経過しても「申請データ一覧」欄に申請したデータが反映されない場合、送信申請データの送信先のシステムで申請データが受け付けられていない状態です。処理選択画面に戻り、再度「表4.1-1 新たに届書を申請する場合「項番 5」から操作を行ってください。	<p>申請状況を確認後、申請データ一覧画面を閉じる場合は、[終了(X)]ボタンを押下します。[終了(X)]ボタンを押下すると、処理選択画面へ戻ります。</p>
「申請データ一覧」欄に送信した申請データと一致する情報の有無	操作内容								
あり	申請データの送信先のシステムで申請データが受け付けられている状態です。「申請データ一覧」欄に表示されている受付番号を控えてください。								
なし	1 日以上経過しても「申請データ一覧」欄に申請したデータが反映されない場合、送信申請データの送信先のシステムで申請データが受け付けられていない状態です。処理選択画面に戻り、再度「表4.1-1 新たに届書を申請する場合「項番 5」から操作を行ってください。								

「表 4.1-1 新たに届書を申請する場合 項番 21」の操作で送信先のシステムで申請データが受け付けられる前に、ネットワークの不具合等の原因でエラーとなり、操作が中断されます。ネットワークの不具合等でエラーが発生した際の操作を以下に説明します。

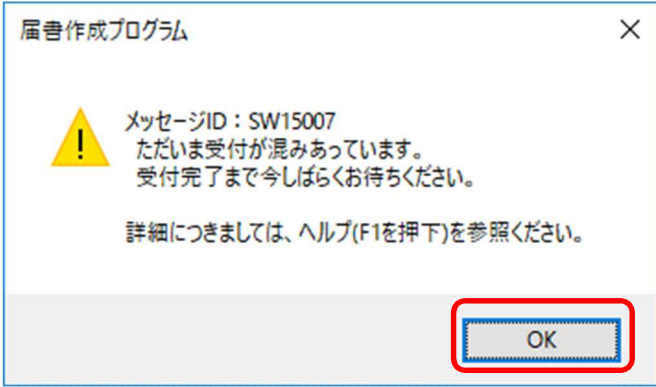
表 4.3-2 ネットワークの不具合等でエラー発生時の操作

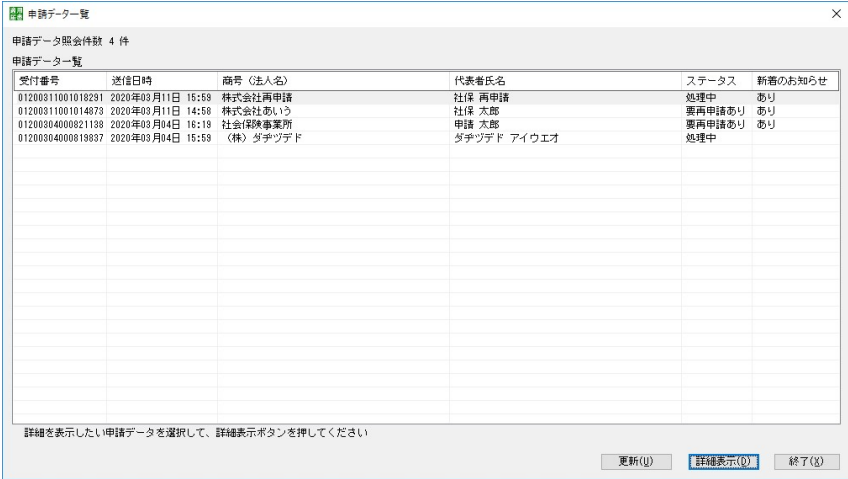

項番	操作内容	図説	説明
1	<p>申請データを送信後、送信先のシステムで申請データが受け付けられる前にネットワークの不具合等の原因でエラーとなるとメッセージが表示されます。メッセージを確認後、[OK] ボタンを押下します。</p>	<div style="text-align: center;">  <p>ネットワークの不具合等エラー発生時の警告メッセージ</p> </div> <p>申請データを送信後、送信先のシステムで申請データが受け付けられる前にネットワークの不具合等でエラーとなると上記メッセージが表示されます。メッセージを確認後、[OK] ボタンを押下します。[OK] ボタンを押下すると、処理選択画面が表示されます。</p> <div style="text-align: center;">  <p>処理選択画面</p> </div>	<p>[OK] ボタンを押下すると、警告メッセージを閉じます。警告メッセージを閉じた後は処理選択画面が表示されます。</p>

表 4.3-2 ネットワークの不具合等でエラー発生時の操作

項番	操作内容	図説	説明						
2	<p>送信した申請データが送信先のシステムで受け付けられているかを確認するために、申請データ一覧画面を表示します。</p>	<p>申請データが送信先のシステムで受け付けられているかを確認するために申請状況の照会で申請状況の確認を行います。</p> <p>「表 5.1-1 届書の処理状況を照会する操作手順 項番 5～7」を実施し、申請データ一覧画面を表示します。</p> <p>申請状況の照会の詳細な手順については、「第 5 章 申請状況の照会」を参照してください。</p>  <p style="text-align: center;">申請データ一覧画面</p>	<p>処理選択画面が表示された状態から「表 5.1-1 届書の処理状況を照会する操作手順 項番 5～7」を実施し、申請データ一覧画面を表示します。</p>						
3	<p>申請データ一覧画面に申請データを送信した申請が表示されているか確認します。</p>	<p>申請データ一覧画面の「申請データ一覧」欄に申請データを送信した「送信日時」「商号(法人名)」、「代表者氏名」と一致する申請データがあるか確認します。</p> <p>※「申請データ一覧」欄に反映されるまでしばらく時間がかかる場合があります。</p> <p>申請データの有無により以下の操作を行います。</p> <table border="1" data-bbox="387 1234 1254 1675"> <thead> <tr> <th data-bbox="387 1234 820 1301">「申請データ一覧」欄に送信した申請データと一致する情報の有無</th> <th data-bbox="820 1234 1254 1301">操作内容</th> </tr> </thead> <tbody> <tr> <td data-bbox="387 1301 820 1424">あり</td> <td data-bbox="820 1301 1254 1424">申請データの送信先のシステムで申請データが受け付けられている状態です。「申請データ一覧」欄に表示されている受付番号を控えてください。</td> </tr> <tr> <td data-bbox="387 1424 820 1675">なし</td> <td data-bbox="820 1424 1254 1675">1 日以上経過しても「申請データ一覧」欄に申請したデータが反映されない場合、送信申請データの送信先のシステムで申請データが受け付けられていない状態です。処理選択画面に戻り、再度「表4.1-1 新たに届書を申請する場合「項番 5」から操作を行ってください。</td> </tr> </tbody> </table>	「申請データ一覧」欄に送信した申請データと一致する情報の有無	操作内容	あり	申請データの送信先のシステムで申請データが受け付けられている状態です。「申請データ一覧」欄に表示されている受付番号を控えてください。	なし	1 日以上経過しても「申請データ一覧」欄に申請したデータが反映されない場合、送信申請データの送信先のシステムで申請データが受け付けられていない状態です。処理選択画面に戻り、再度「表4.1-1 新たに届書を申請する場合「項番 5」から操作を行ってください。	<p>申請状況を確認後、申請データ一覧画面を閉じる場合は、[終了(X)]ボタンを押下します。</p> <p>[終了(X)]ボタンを押下すると、処理選択画面へ戻ります。</p>
「申請データ一覧」欄に送信した申請データと一致する情報の有無	操作内容								
あり	申請データの送信先のシステムで申請データが受け付けられている状態です。「申請データ一覧」欄に表示されている受付番号を控えてください。								
なし	1 日以上経過しても「申請データ一覧」欄に申請したデータが反映されない場合、送信申請データの送信先のシステムで申請データが受け付けられていない状態です。処理選択画面に戻り、再度「表4.1-1 新たに届書を申請する場合「項番 5」から操作を行ってください。								

4. 画面項目の説明

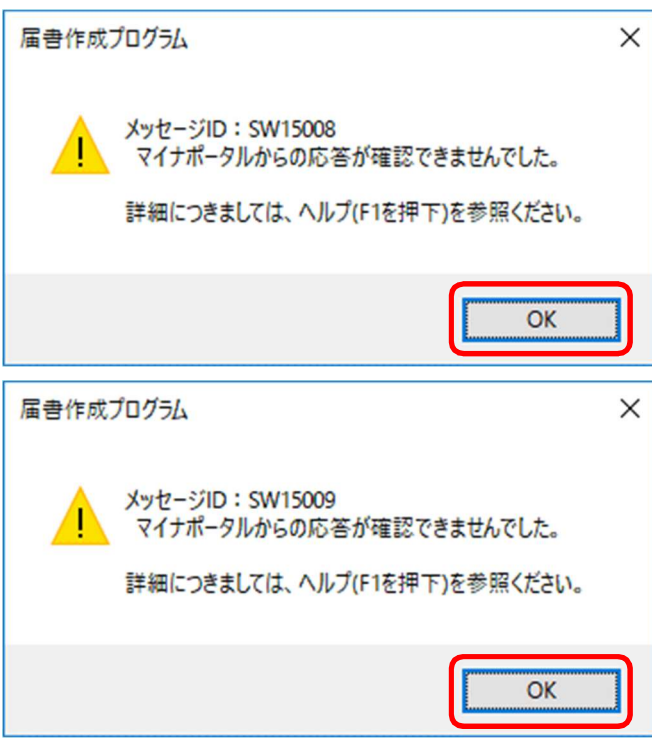
(1) 申請データ選択画面

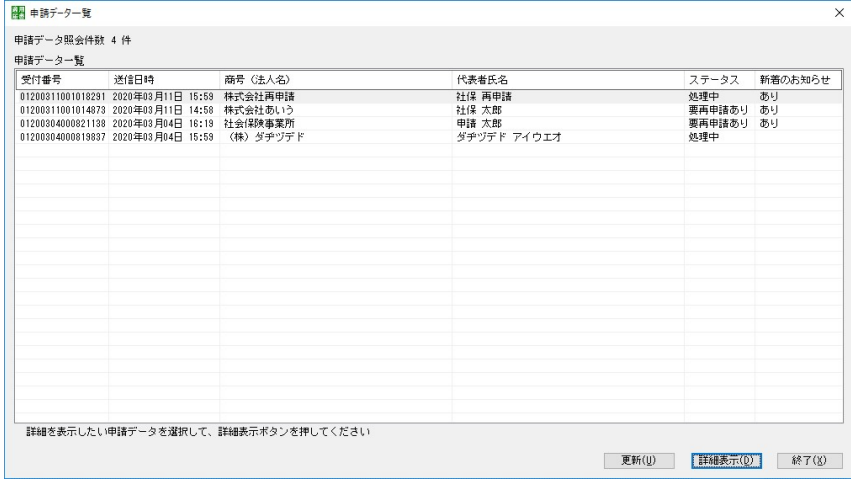

図 4. 4-1 申請データ選択画面

①画面表示項目の説明

表 4. 4-1 画面表示項目の説明（申請データ選択画面）

項番	項目名	項目の説明
1	CSV 形式届書ファイル	届書の申請を行う CSV 形式届書ファイルの情報が表示されます。
2	ファイル名	選択した CSV 形式届書ファイルのファイル名が表示されます。
3	パス	選択した CSV 形式届書ファイルが格納されているフォルダーのパスが表示されます。
4	[選択(C)] ボタン	届書の申請を行う CSV 形式届書ファイルを選択する「ファイルを開く」画面を表示します。
5	[削除(E)] ボタン	「CSV 形式届書ファイル」欄で選択した CSV 形式届書ファイルの情報を削除します。
6	その他の電子添付ファイル	CSV 形式届書ファイルに電子添付を行うファイルの情報が表示されます。
7	添付書類名	ファイルに設定した添付書類名が表示されます。
8	ファイル名	電子添付ファイルとして選択したファイルのファイル名が表示されます。
9	パス	選択した電子添付ファイルが格納されているフォルダーのパスが表示されます。
10	[追加(O)] ボタン	電子添付ファイルを選択する「ファイルを開く」画面を表示します。
11	[削除(D)] ボタン	「その他の電子添付ファイル」欄で選択した電子添付ファイルの情報を削除します。
12	[添付書類名変更(M)] ボタン	選択した電子添付ファイルの添付書類名を変更します。電子添付ファイルを 1 つ選択した状態でボタンを押下すると添付書類名入力画面が表示されます。

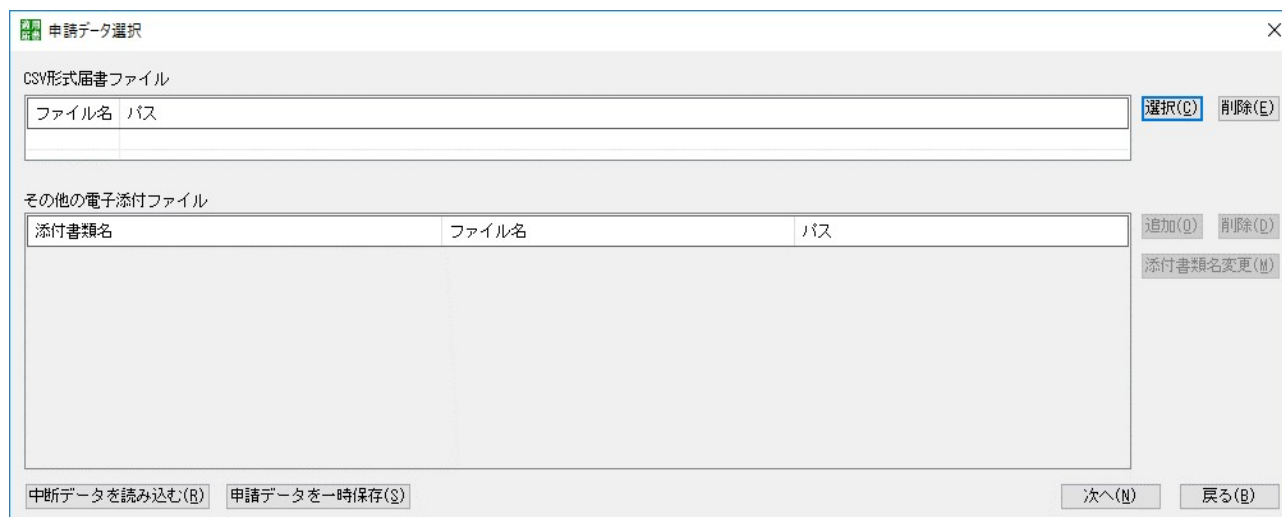
表 4.4-1 画面表示項目の説明（申請データ選択画面）

項番	項目名	項目の説明																	
13	[中断データを読み込む(R)]ボタン	保存した申請データの中断情報を読み込みます。																	
14	[申請データを一時保存(S)]ボタン	現在入力している申請データを申請データの中断情報として保存します。																	
15	[次へ(N)]ボタン	ボタンを押下すると、CSV 形式届書ファイルに選択しているファイルのファイル名称に応じて次の画面が表示されます。																	
		<table border="1"> <thead> <tr> <th>項番</th> <th>ファイル名称</th> <th>「次へ(N)」ボタン押下時に表示される次の画面</th> </tr> </thead> <tbody> <tr> <td>1</td> <td>SHFD0006.CSV</td> <td>CSV 形式届書総括票（社会保険）画面</td> </tr> <tr> <td>2</td> <td>10101-shutoku.csv</td> <td rowspan="5">CSV 形式届書総括票（雇用保険）画面</td> </tr> <tr> <td>3</td> <td>10191-soshitsu.csv</td> </tr> <tr> <td>4</td> <td>10191-rishoku.csv</td> </tr> <tr> <td>5</td> <td>10106-tenkin.csv</td> </tr> <tr> <td>6</td> <td>10702-bango.csv</td> </tr> </tbody> </table>	項番	ファイル名称	「次へ(N)」ボタン押下時に表示される次の画面	1	SHFD0006.CSV	CSV 形式届書総括票（社会保険）画面	2	10101-shutoku.csv	CSV 形式届書総括票（雇用保険）画面	3	10191-soshitsu.csv	4	10191-rishoku.csv	5	10106-tenkin.csv	6	10702-bango.csv
		項番	ファイル名称	「次へ(N)」ボタン押下時に表示される次の画面															
		1	SHFD0006.CSV	CSV 形式届書総括票（社会保険）画面															
		2	10101-shutoku.csv	CSV 形式届書総括票（雇用保険）画面															
		3	10191-soshitsu.csv																
		4	10191-rishoku.csv																
5	10106-tenkin.csv																		
6	10702-bango.csv																		
16	[戻る(B)]ボタン	処理選択画面へ戻ります。																	

②選択可能な電子添付ファイル

電子添付ファイルとして選択可能なファイル形式は以下となります。「ファイルを開く」画面で下記ファイル形式以外のファイルを選択することが可能ですが、申請データを送信した際に送信先のシステムでの申請データのチェック時にエラーとなります。

＜年金事務所への提出＞

年金事務所へ申請する場合の電子添付書類として添付可能なファイルの種別は以下の通りです。

表 4.4-2 年金事務所へ申請する場合の電子添付書類として選択可能なファイル形式

項番	ファイル形式	拡張子
1	PDF ファイル	pdf
2	JPEG ファイル	jpg

＜公共職業安定所への提出＞

公共職業安定所へ申請する場合の電子添付書類として添付可能なファイルの種別は以下の通りです。選択した CSV 形式届書ファイルによって選択可能なファイル形式が異なります。

表 4.4-3 公共職業安定所へ申請する場合の電子添付書類として選択可能なファイル形式

項番	拡張子を選択可能な ファイル名称	CSV形式届書ファイルに 格納される届書	ファイル形式	拡張子
1	10101-shutoku.csv	雇用保険被保険者資格取得届（連記式）	PDF ファイル	pdf
2	10191-soshitsu.csv	雇用保険被保険者資格喪失届（連記式）（離職票交付なし）	PDF ファイル	pdf
3	10191-rishoku.csv	雇用保険被保険者資格喪失届（連記式）（離職票交付あり）	PDF ファイル	pdf
4	10106-tenkin.csv	雇用保険被保険者転勤届（連記式）	PDF ファイル	pdf
5	10702-bango.csv	雇用保険個人番号登録届（連記式）	PDF ファイル	pdf

(2) 添付書類名入力画面

添付書類名入力

ファイル名: C:\Users#\u048122\Documents\添付書類\算定基礎届総括表.pdf

添付書類名:

OK (O) キャンセル (C)

図 4. 4-2 添付書類名入力画面

①画面表示項目の説明

表 4. 4-4 画面表示項目の説明（添付書類名入力画面）

項番	項目名	項目の説明
1	ファイル名	「ファイルを開く」画面で選択したファイルのファイル名が表示されます。ファイルのパスを含めて表示されます。
2	添付書類名	電子添付ファイルとして選択したファイルの添付書類名を設定します。 キーボードによる入力とプルダウンによって添付書類名を選択することができます。
3	[OK (O)] ボタン	入力した添付書類名を設定し、申請データ選択画面に戻ります。
4	[キャンセル (C)] ボタン	選択したファイルの情報、添付書類名を設定せず、申請データ選択画面に戻ります。

②入力項目内容一覧

表 4. 4-5 入力項目内容一覧（添付書類名入力画面）

項番	項目名	種別	入力内容
1	添付書類名	全角	<ul style="list-style-type: none"> ・省略されていないこと ・以下の文字であること 全角文字 ・128 文字以内であること

③プルダウンに表示される添付書類名

申請データ選択画面で選択されている CSV 形式届書ファイルによってプルダウンで選択可能な添付書類名が異なります。プルダウンに表示される添付書類名は「別添 1. 添付書類の一覧」を参照してください。

(3) CSV 形式総括票（社会保険）画面

CSV形式届書総括票

手続名 : CSV形式届書総括票／電子申請（2022年10月以降手続き）

識別情報 : 2179メデア-300

作成年月日 : 令和04年10月03日

事業所整理記号 : 2179-メデア

事業所番号 : 00010

届出総件数

健康保険・厚生年金保険	国民年金
資格取得届／70歳以上被用者該当届 : 00001 件	国民年金第3号被保険者関係届 : 00001 件
被扶養者異動届／国民年金第3号被保険者関係届 : 00001 件	届書合計 : 00001 件
資格喪失届／70歳以上被用者不該当届 : 00001 件	
月額変更届／70歳以上被用者月額変更届 : 00001 件	
算定基礎届／70歳以上被用者算定基礎届 : 00001 件	
賞与支払届／70歳以上被用者賞与支払届 : 00001 件	
産前産後休業取得者申出書／変更（終了）届 : 00001 件	
育児休業等取得者申出書（新規・延長）／終了届 : 00001 件	
届書合計 : 00008 件	

郵便番号 : 168-8505

事業所所在地 都道府県 [] 市区町村 [] (住所の合計50文字以下)

番地以下 []

それ以降の住所 []

事業所名称 : 根精株式会社 (25文字以下)

事業主氏名 氏 [] 名 [] (氏名の合計25文字以下)

電話番号 : 03-9999-9999

提出年月日 令和 [] 年 [] 月 [] 日 (半角)

社会保険労務士の提出代行者氏名 氏 [] 名 [] (氏名の合計40文字以下)

添付書類 郵送添付書類あり

通知書 紙の通知書を希望する
(チェックがない場合は、電子通知書を送付します)
 (紙の通知書を希望した場合、電子通知書は送付されません)

入力エラー内容 エラーが表示された場合の詳細な対処方法につきましては、ヘルプ（F1を押下）を参照ください。

申請データを一時保存(S) 次へ(N) 戻る(B)

図 4.4-3 CSV 形式届書総括票（社会保険）画面

①画面表示項目の説明

表 4.4-6 画面表示項目の説明（CSV 形式届書総括票（社会保険）画面）

項番	項目名	項目の説明
1	手続名	CSV 形式総括票の手続名が表示されます。
2	識別情報	CSV 形式総括票の識別情報が表示されます。
3	作成年月日	CSV 形式届書ファイルを作成した日付が表示されます。
4	事業所整理記号	届書の申請を行う事業所の事業所整理記号が表示されます。
5	事業所番号	届書の申請を行う事業所の事業所番号が表示されます。
6	資格取得届／70 歳以上被用者該当届	届書の申請を行う「資格取得届／70 歳以上被用者該当届」の届出件数が表示されます。
7	被扶養者異動届／国民年金第 3 号被保険者関係届	届書の申請を行う「被扶養者異動届／国民年金第 3 号被保険者関係届」の届出件数が表示されます。
8	資格喪失届／70 歳以上被用者不該当届	届書の申請を行う「資格喪失届／70 歳以上被用者不該当届」の届出件数が表示されます。

表 4.4-6 画面表示項目の説明 (CSV 形式届書総括票(社会保険)画面)

項番	項目名	項目の説明
9	月額変更届/70 歳以上被用者月額変更届	届書の申請を行う「月額変更届/70 歳以上被用者月額変更届」の届出件数が表示されます。
10	算定基礎届/70 歳以上被用者算定基礎届	届書の申請を行う「算定基礎届/70 歳以上被用者算定基礎届」の届出件数が表示されます。
11	賞与支払届/70 歳以上被用者賞与支払届	届書の申請を行う「賞与支払届/70 歳以上被用者賞与支払届」の届出件数が表示されます。
12	産前産後休業取得者申出書/変更(終了)届	届書の申請を行う「産前産後休業取得者申出書/変更(終了)届」の届出件数が表示されます。
13	育児休業等取得者申出書(新規・延長)/終了届	届書の申請を行う「育児休業等取得者申出書(新規・延長)/終了届」の届出件数が表示されます。
14	健康保険・厚生年金届書合計数	届書の申請を行う健康保険・厚生年金保険の届書(項番 6~11)の合計数が表示されます。
15	国民年金第 3 号被保険者関係届	届書の申請を行う「国民年金第 3 号被保険者関係届」の届出件数が表示されます。
16	国民年金届書合計数	届書の申請を行う国民年金保険の届書(項番 13)の合計数が表示されます。
17	郵便番号	届書の申請を行う事業所の郵便番号が表示されます。
18	電話番号	届書の申請を行う事業所の電話番号が表示されます。
19	事業所所在地	事業所の所在地の情報を入力する欄です。
20	都道府県	事業所の都道府県をプルダウンから入力します。
21	市区町村	事業所の市区町村を入力します。
22	番地以下	事業所の番地以下の所在地を入力します。
23	それ以降の住所	事業所の建物、階層、部屋番号等の所在地を入力します。
24	事業所名称	事業所の名称を入力します。
25	事業主氏名	事業所の事業主氏名を入力する欄です。
26	氏	事業主氏名の氏を入力します。
27	名	事業主氏名の名を入力します。
28	提出年月日	CSV 届書ファイルを使用して提出する日付を入力する欄です。
29	年	提出する年を和暦で入力します。
30	月	提出する月を入力します。
31	日	提出する日を入力します。
32	社会保険労務士の提出代行者氏名	CSV 形式届書ファイルの提出代行を行う社会保険労務士の氏名を入力する欄です。
33	氏	社会保険労務士氏名の氏を入力します。
34	名	社会保険労務士氏名の名を入力します。
35	添付書類	郵送添付書類の有無を入力します。郵送添付書類がある場合はチェックボックスをオンにしてください。
36	通知書	紙の通知書の希望の有無を入力します。紙の通知書を希望する場合はチェックボックスをオンにしてください。
37	入力エラー内容	CSV 形式届書総括票(社会保険)画面の入力チェックでエラーとなった場合、そのエラー内容が表示域に表示されます。エラーは複数表示される場合があります。エラーが複数表示されており、エラーメッセージが見切れている場合は画面右側のスクロールバーを操作してください。

表 4.4-6 画面表示項目の説明 (CSV 形式届書総括票(社会保険)画面)

項番	項目名	項目の説明
38	[申請データを一時保存(S)]ボタン	現在入力している申請データを申請データの中断情報として保存します。
39	[次へ(N)]ボタン	CSV 形式届書総括票(社会保険)画面の入力チェックを行い、エラーがない場合、申請情報入力画面を表示します。
40	[戻る(B)]ボタン	申請データ選択画面へ戻ります。

②入力項目内容一覧

表 4.4-7 入力項目内容一覧 (CSV 形式届書総括票(社会保険)画面)

項番	項目名	種別	入力内容
1	事業所所在地	-	・以下のいずれかが設定されている場合、文字数の合計が 50 文字以内であること。 都道府県 市区町村 番地以下 それ以降の住所
2	都道府県	-	・省略されていないこと。
3	市区町村	-	・省略されていないこと。 ・システム許容文字であること。
4	番地以下	-	・省略されていないこと。 ・システム許容文字であること。
5	それ以降の住所	-	・システム許容文字であること。
6	事業所名称	-	・省略されていないこと。 ・システム許容文字であること。 ・25 文字以内であること。
7	事業主氏名	-	・以下のいずれかが設定されている場合、文字数の合計が 25 文字以内であること。 事業主氏名・氏 事業主氏名・名
8	氏	-	・省略されていないこと。 ・システム許容文字であること。
9	名	-	・省略されていないこと。 ・システム許容文字であること。
10	提出年月日	-	・実存日であること。
11	年	半角数字	・省略されていないこと。 ・半角数字であること。 ・2 文字以内であること。 ・入力された値が 1~99 の範囲であること。 ・以下の両方を満たすこと。 ①システム日付の年-5 以上 ②システム日付の年+5 以下
12	月	半角数字	・省略されていないこと。 ・半角数字であること。 ・2 文字以内であること。 ・入力された値が 1~12 の範囲であること。
13	日	半角数字	・省略されていないこと。 ・半角数字であること。 ・2 文字以内であること。 ・入力された値が 1~31 の範囲であること。
14	社会保険労務士の提出代行者氏名	-	・以下のいずれかが設定されている場合、文字数の合計が 40 文字以内であること。 社会保険労務士の提出代行者氏名・氏 社会保険労務士の提出代行者氏名・名
15	氏	-	・システム許容文字であること。
16	名	-	・システム許容文字であること。
17	「添付書類」 チェックボックス	-	-
18	「通知書」 チェックボックス	-	-

システム許容文字については、「別添 3. システム許容文字」を参照してください。

(4) CSV 形式届書総括票（雇用保険）画面

CSV形式届書総括票

手続名 : 雇用保険被保険者資格取得届（連記式）（令和4年6月以降手続き）
 事業所番号 : 1111-111111-1
 作成年月日 : 令和02年04月01日
 届出件数 : 0001 件

雇用保険法施行規則第6条第1項の規定により、上記のとおり届けます。

提出年月日 : 令和 年 月 日 （半角）
 あて先 : 公共職業安定所長 殿 （10文字以下）
 郵便番号 : 185-8505

事業所所在地 都道府県 市区町村 （住所の合計64文字以下）
 番地以下
 それ以降の住所

事業所名称 : 機構株式会社
 事業主氏名 : （32文字以下）
 電話番号 : - - （半角、5文字以下）（半角、4文字以下）（半角、4文字以下）

社会保険労務士記載欄
 作成年月日 : 令和 年 月 日 （半角）
 提出代行者・事務代理者の表示 : （12文字以下）
 氏名 氏 名 （氏名の合計32文字以下）
 電話番号 : - - （半角、5文字以下）（半角、5文字以下）（半角、5文字以下）

入力エラー内容 エラーが表示された場合の詳細な対処方法につきましては、ヘルプ（F1を押下）を参照ください。

申請データを一時保存(S) 次へ(N) 戻る(B)

図 4. 4-4 CSV 形式届書総括票（雇用保険）画面

①画面表示項目の説明

表 4. 4-8 画面表示項目の説明（CSV 形式届書総括票（雇用保険）画面）

項番	項目名	項目の説明
1	手続名	CSV 形式総括票の手続名が表示されます。
2	事業所番号	届書の申請を行う事業所の事業所番号が表示されます。
3	作成年月日	CSV 形式届書ファイルを作成した日付が表示されます。
4	届出件数	CSV 形式届書ファイルで申請を行う届書の合計数が表示されます。
5	雇用保険法施行規則	雇用保険法施行規則に則って提出を行う旨の文章が表示されます。
6	提出年月日	CSV 形式届書ファイルを使用して提出する日付を入力する欄です。
7	年	提出する年を和暦で入力します。
8	月	提出する月を入力します。
9	日	提出する日を入力します。

表 4.4-8 画面表示項目の説明 (CSV 形式届書総括票 (雇用保険) 画面)

項番	項目名	項目の説明
10	あて先	届書の提出先の公共職業安定所名を入力します。
11	郵便番号	届書の申請を行う事業所の郵便番号が表示されます。
12	事業所所住地	事業所の所住地の情報を入力する欄です。
13	都道府県	事業所の都道府県をプルダウンから入力します。
14	市区町村	事業所の市区町村を入力します。
15	番地以下	事業所の番地以下の所在地を入力します。
16	それ以降の住所	事業所の建物、階層、部屋番号等の所在地を入力します。
17	事業所名称	事業所の名称を入力します。
18	事業主氏名	事業所の事業主氏名を入力します。
19	電話番号 (事業所)	届書の申請を行う事業所の電話番号を入力する欄です。
20	市外局番	電話番号の市外局番を入力します。
21	市内局番	電話番号の市内局番を入力します。
22	加入者番号	電話番号の加入者番号を入力します。
23	作成年月日 (社会保険労務士記 載欄)	社会保険労務士が社会保険労務士記載欄を作成した日付を入力する欄です。
24	年	作成した年を和暦で入力します。
25	月	作成した月を入力します。
26	日	作成した日を入力します。
27	提出代行者・事務代理 者の表示	提出代行者・事務代理者の表示を入力します。
28	社会保険労務士氏名	社会保険労務士の氏名を入力する欄です。
29	氏	社会保険労務士氏名の氏を入力します。
30	名	社会保険労務士氏名の名を入力します。
31	電話番号 (社会保険労務士)	社会保険労務士の電話番号を入力する欄です。
32	市外局番	電話番号の市外局番を入力します。
33	市内局番	電話番号の市内局番を入力します。
34	加入者番号	電話番号の加入者番号を入力します。
35	入力エラー内容	CSV 形式届書総括票(雇用保険)画面の入力チェックでエラーとなった場合、そのエラー内容が表示域に表示されます。 エラーは複数表示される場合があります。エラーが複数表示されており、エラーメッセージが見切れている場合は画面右側のスクロールバーを操作してください。
36	[申請データを一時保 存(S)]ボタン	現在入力している申請データを申請データの中断情報として保存します。
37	[次へ(N)]ボタン	CSV 形式届書総括票(雇用保険)画面の入力チェックを行い、エラーがない場合、申請者情報入力画面を表示します。
38	[戻る(B)]ボタン	申請データ選択画面へ戻ります。

②入力項目内容一覧

表 4.4-9 入力項目内容一覧 (CSV 形式届書総括票 (雇用保険) 画面)

項番	項目名	種別	入力内容
1	提出年月日	-	・実存日であること。
2	年	半角数字	・省略されていないこと。 ・半角数字であること。 ・2 文字以内であること。 ・入力された値が 1~99 の範囲であること。 ・以下の両方を満たすこと。 ①システム日付の年-5 以上 ②システム日付の年+5 以下
3	月	半角数字	・省略されていないこと。 ・半角数字であること。 ・2 文字以内であること。 ・入力された値が 1~12 の範囲であること。
4	日	半角数字	・省略されていないこと。 ・半角数字であること。 ・2 文字以内であること。 ・入力された値が 1~31 の範囲であること。
5	あて先	-	・省略されていないこと。 ・システム許容文字であること。 ・10 文字以内であること。
6	事業所所在地	-	・以下のいずれかが設定されている場合、文字数の合計が 64 文字以内であること。 都道府県 市区町村 番地以下 それ以降の住所
7	都道府県	-	・省略されていないこと。
8	市区町村	-	・省略されていないこと。 ・システム許容文字であること。
9	番地以下	-	・省略されていないこと。 ・システム許容文字であること。
10	それ以降の住所	-	・システム許容文字であること。
11	事業主氏名	-	・省略されていないこと。 ・システム許容文字であること。 ・32 文字以内であること。
12	電話番号 (事業所)	-	・以下のいずれかが設定されている場合、文字数の合計が 12 文字以内であること。 電話番号 (事業所)・市外局番 電話番号 (事業所)・市内局番 電話番号 (事業所)・加入者番号 ・以下のいずれかが設定されている場合、文字数の合計が 10 文字以上であること。 電話番号 (事業所)・市外局番 電話番号 (事業所)・市内局番 電話番号 (事業所)・加入者番号
13	市外局番	半角数字	・省略されていないこと。 ・半角数字であること。 ・5 文字以内であること。
14	市内局番	半角数字	・省略されていないこと。 ・半角数字であること。 ・4 文字以内であること。

表 4.4-9 入力項目内容一覧 (CSV 形式届書総括票 (雇用保険) 画面)

項番	項目名	種別	入力内容
15	加入者番号	半角数字	<ul style="list-style-type: none"> 省略されていないこと。 半角数字であること。 4 文字以内であること。
16	作成年月日 (社会保険労務士記載欄)	-	<ul style="list-style-type: none"> 年が省略されている場合、月、日も省略されていること。 年が入力されている場合、月、日も入力されていること。 実存日であること。
17	年	半角数字	<ul style="list-style-type: none"> 省略されていないこと。 半角数字であること。 2 文字以内であること。 入力された値が 1~99 の範囲であること。 以下の両方を満たすこと。 ①システム日付の年-5 以上 ②システム日付の年+5 以下
18	月	半角数字	<ul style="list-style-type: none"> 省略されていないこと。 半角数字であること。 2 文字以内であること。 入力された値が 1~12 の範囲であること。
19	日	半角数字	<ul style="list-style-type: none"> 省略されていないこと。 半角数字であること。 2 文字以内であること。 入力された値が 1~31 の範囲であること。
20	提出代行者、事務代理者の表示	-	<ul style="list-style-type: none"> 12 文字以内であること。 システム許容文字であること。
21	社会保険労務士氏名	-	<ul style="list-style-type: none"> 以下のいずれかが設定されている場合、文字数の合計が 32 文字以内であること 社会保険労務士氏名・氏 社会保険労務士氏名・名
22	氏	-	<ul style="list-style-type: none"> システム許容文字であること。
23	名	-	<ul style="list-style-type: none"> システム許容文字であること。
24	電話番号 (社会保険労務士)	-	<ul style="list-style-type: none"> 市外局番が省略されている場合、市内局番、加入者番号も省略されていること。 市外局番が入力されている場合、市内局番、加入者番号も入力されていること。
25	市外局番	半角数字	<ul style="list-style-type: none"> 半角数字であること。 5 文字以内であること。
26	市内局番	半角数字	<ul style="list-style-type: none"> 省略されていないこと。 半角数字であること。 5 文字以内であること。
27	加入者番号	半角数字	<ul style="list-style-type: none"> 省略されていないこと。 半角数字であること。 5 文字以内であること。

システム許容文字については、「別添 3. システム許容文字」を参照してください。

(5) 申請情報入力画面

申請先

申請者情報の入力 ※申請する方の情報を入力してください。(代理人が申請する場合(社会保険労務士が提出代行する場合を含む)、代理人の情報を入力してください。)

申請者氏名 氏 名 (合計99文字以下)

申請者住所 都道府県 市区町村 (住所の合計200文字以下)

番地以下

それ以降の住所

連絡先メールアドレス (半角、50文字以下)

連絡先電話番号 - - (半角、5文字以下) (半角、4文字以下) (半角、4文字以下)

連絡先FAX番号 - - (半角、6文字以下) (半角、4文字以下) (半角、4文字以下)

申請情報の入力 ※申請する適用事業所の情報を入力してください。

商号(法人名) (全角、25文字以下)

商号(法人名)フリガナ (全角、60文字以下)

代表者氏名 氏 名 (全角、合計12文字以下)

代表者氏名(フリガナ) 氏 名 (全角、合計25文字以下)

入力エラー内容 エラーが表示された場合の詳細な対処方法につきましては、ヘルプ(F1を押下)を参照ください。

図 4.4-5 申請情報入力画面

①画面表示項目の説明

表 4.4-10 画面表示項目の説明(申請情報入力画面)

項番	項目名	項目の説明
1	申請先	届書の申請を行う申請先情報が表示されます。申請先が未選択の場合は何も表示されません。申請先選択画面で申請先都道府県名、申請先年金事務所名/申請先公共職業安定所名を選択すると申請先情報が表示されます。
2	[申請先を選択する(T)] ボタン	申請先を選択するため、申請先選択画面を表示します。
3	申請者氏名	申請者氏名を入力する欄です。
4	氏	申請者氏名の氏を入力します。
5	名	申請者氏名の名を入力します。
6	申請者住所	申請者の住所の情報を入力する欄です。
7	都道府県	住所の都道府県をプルダウンから入力します。
8	市区町村	住所の市区町村を入力します。

表 4. 4-10 画面表示項目の説明（申請情報入力画面）

項番	項目名	項目の説明
9	番地以下	住所の番地以下の住所を入力します。
10	それ以降の住所	建物、階層、部屋番号等の住所を入力します。
11	連絡先メールアドレス	申請者の連絡先メールアドレスを入力します。
12	連絡先電話番号	申請者の連絡先電話番号を入力する欄です。
13	市外局番	電話番号の市外局番を入力します。
14	市内局番	電話番号の市内局番を入力します。
15	加入者番号	電話番号の加入者番号を入力します。
16	連絡先 FAX 番号	申請者の連絡先 FAX 番号を入力する欄です。
17	市外局番	FAX 番号の市外局番を入力します。
18	市内局番	FAX 番号の市内局番を入力します。
19	加入者番号	FAX 番号の加入者番号を入力します。
20	商号（法人名）	商号（法人名）を入力します。
21	商号（法人名）フリガナ	商号（法人名）のフリガナを入力します。
22	代表者氏名	商号の代表者氏名を入力する欄です。
23	氏	代表者氏名の氏を入力します。
24	名	代表者氏名の名を入力します。
25	代表者氏名（フリガナ）	商号の代表者氏名のフリガナを入力する欄です。
26	氏	代表者氏名の氏のフリガナを入力します。
27	名	代表者氏名の名のフリガナを入力します。
28	入力エラー内容	申請情報入力画面の入力チェックでエラーとなった場合、そのエラー内容が表示域に表示されます。 エラーは複数表示される場合があります。エラーが複数表示されており、エラーメッセージが見切れている場合は画面右側のスクロールバーを操作してください。
29	[申請情報取込(R)]ボタン	申請情報を読み込み、申請情報入力画面に自動で入力するため、「ファイルを開く」画面を表示します。
30	[申請情報保存(W)]ボタン	申請情報入力画面で入力している申請情報を保存するため、「名前を付けて保存」画面を表示します。
31	[申請データを一時保存(S)]ボタン	現在入力している申請データを申請データの中断情報として保存します。
32	[次へ(N)]ボタン	申請情報入力画面の入力チェックを行い、エラーがない場合、申請者情報入力画面を表示します。
33	[戻る(B)]ボタン	申請データ選択画面へ戻ります。

②入力項目内容一覧

表 4.4-11 入力項目内容一覧（申請情報入力画面）

項番	項目名	種別	入力内容
1	申請先	-	・省略されていないこと。
2	申請者氏名	-	・以下の文字数の合計が 99 文字以内であること。 申請者氏名・氏 申請者氏名・名
3	氏	-	・省略されていないこと。 ・システム許容文字であること。
4	名	-	・省略されていないこと。 ・システム許容文字であること。
5	申請者住所	-	・以下のいずれかが設定されている場合、文字数の合計が 200 文字以内であること。 都道府県 市区町村 番地以下 それ以降の住所
6	都道府県	-	・省略されていないこと。
7	市区町村	-	・省略されていないこと。 ・システム許容文字であること。
8	番地以下	-	・省略されていないこと。 ・システム許容文字であること。
9	それ以降の住所	-	・システム許容文字であること。
10	連絡先メールアドレス	半角文字 (半角カナ除く)	・省略されていないこと。 ・半角文字（半角カナ除く）であること。 ・50 文字以内であること。
11	連絡先電話番号	-	・以下のいずれかが設定されている場合、文字数の合計が 11 文字以内であること。 連絡先電話番号・市外局番 連絡先電話番号・市内局番 連絡先電話番号・加入者番号 ・以下のいずれかが設定されている場合、文字数の合計が 10 文字以上であること。 連絡先電話番号・市外局番 連絡先電話番号・市内局番 連絡先電話番号・加入者番号
12	市外局番	半角数字	・省略されていないこと。 ・半角数字であること。 ・5 文字以内であること。
13	市内局番	半角数字	・省略されていないこと。 ・半角数字であること。 ・4 文字以内であること。
14	加入者番号	半角数字	・省略されていないこと。 ・半角数字であること。 ・4 文字以内であること。

表 4.4-11 入力項目内容一覧（申請情報入力画面）

項番	項目名	種別	入力内容
15	連絡先 FAX 番号	-	<ul style="list-style-type: none"> 以下のいずれかが設定されている場合、文字数の合計が 12 文字以内であること。 連絡先 FAX 番号・市外局番 連絡先 FAX 番号・市内局番 連絡先 FAX 番号・加入者番号 以下のいずれかが設定されている場合、文字数の合計が 10 文字以上であること。 連絡先 FAX 番号・市外局番 連絡先 FAX 番号・市内局番 連絡先 FAX 番号・加入者番号
16	市外局番	半角数字	<ul style="list-style-type: none"> 省略されていないこと。 半角数字であること。 6 文字以内であること。
17	市内局番	半角数字	<ul style="list-style-type: none"> 省略されていないこと。 半角数字であること。 4 文字以内であること。
18	加入者番号	半角数字	<ul style="list-style-type: none"> 省略されていないこと。 半角数字であること。 4 文字以内であること。
19	商号（法人名）	全角	<ul style="list-style-type: none"> 省略されていないこと。 全角文字であること。 25 文字以内であること。
20	商号（法人名）フリガナ	-	<ul style="list-style-type: none"> 省略されていないこと。 以下のいずれかの文字であること。 全角カナ、全角数字、全角英字、全角プラス（+）、全角ハイフン（-）、全角長音（ー）、全角シャープ（＃）、全角円記号（＼）、全角アンパサンド（&）、全角ピリオド（.）、全角カンマ（,）、全角コロン（:）、全角アスタリスク（*）、全角空白 60 文字以内であること。
21	代表者氏名	-	<ul style="list-style-type: none"> 以下の文字数の合計が 12 文字以内であること。 代表者氏名・氏 代表者氏名・名
22	氏	全角	<ul style="list-style-type: none"> 省略されていないこと。 全角文字であること。
23	名	全角	<ul style="list-style-type: none"> 省略されていないこと。 全角文字であること。
24	代表者氏名（フリガナ）	-	<ul style="list-style-type: none"> 以下の文字数の合計が 25 文字以内であること。 代表者氏名（フリガナ）・氏 代表者氏名（フリガナ）・名
25	氏	-	<ul style="list-style-type: none"> 以下のいずれかの文字であること。 全角カナ、全角数字、全角英字、全角プラス（+）、全角ハイフン（-）、全角長音（ー）、全角シャープ（＃）、全角円記号（＼）、全角アンパサンド（&）、全角ピリオド（.）、全角カンマ（,）、全角コロン（:）、全角アスタリスク（*）、全角空白

表 4.4-11 入力項目内容一覧（申請情報入力画面）

項番	項目名	種別	入力内容
26	名	-	・以下のいずれかの文字であること。 全角カナ、全角数字、全角英字、全角プラス（+）、 全角ハイフン（-）、全角長音（ー）、全角シャ ープ（＃）、全角円記号（＄）、全角アンパサン ド（&）、全角ピリオド（.）、全角カンマ（,）、 全角コロン（:）、全角アスタリスク（*）、全 角空白

システム許容文字については、「別添 3. システム許容文字」を参照してください。

(6) 申請先選択画面

図 4.4-6 申請先選択画面

①画面表示項目の説明

表 4.4-12 画面表示項目の説明（申請先選択画面）

項番	項目名	項目の説明
1	申請先都道府県名	申請先の都道府県を選択するプルダウンです。申請先の年金事務所、公共職業安定所がある都道府県を選択します。
2	申請先年金事務所名 ／申請先公共職業安 定所名	申請先の年金事務所、公共職業安定所を選択するプルダウンです。申請先の年金事務所、公共職業安定所を選択します。※
3	[設定(S)]ボタン	選択した申請先情報を設定します。申請者情報入力画面に戻ります。
4	[戻る(B)]ボタン	申請者情報入力画面に戻ります。

※申請先年金事務所名、申請先公共職業安定所名は申請先都道府県に対応するものが表示されます。

(7) 申請データ送信確認画面

図 4.4-7 申請データ送信確認画面

①画面表示項目の説明

表 4.4-13 画面表示項目の説明（申請データ送信確認画面）

項番	項目名	項目の説明
1	手続名	申請を行う手続き名を表示します。
2	申請先	申請を行う申請先を表示します。
3	受付番号	再申請を行う際に、再申請を行う申請の受付番号を表示します。 (※1)
4	処理中メッセージ	申請データを送信中に、申請データを送信している旨のメッセージを表示します。(※2)
5	[申請データを一時保存(S)]ボタン	現在入力している申請データを申請データの中断情報として保存します。
6	[申請(A)]ボタン	申請データを送信し申請を行います。
7	[戻る(B)]ボタン	申請者情報入力画面に戻ります。
8	[終了(X)]ボタン	処理選択画面に戻ります。

(8) G ビズ ID ログイン画面

図 4.4-8 G ビズ ID ログイン画面

①画面表示項目の説明

表 4.4-14 画面表示項目の説明 (G ビズ ID ログイン画面)

項番	項目名	項目の説明
1	アカウント ID	G ビズ ID のアカウント ID を入力します。
2	パスワード	G ビズ ID のパスワードを入力します。
3	[ログイン]ボタン	入力したアカウント ID、パスワードで G ビズ ID の認証を行います。
4	[キャンセル(C)]ボタン	申請データ送信確認画面に戻ります。

(9) ワンタイムパスワード認証画面

図 4.4-9 ワンタイムパスワード認証画面

①画面表示項目の説明

表 4.4-15 画面表示項目の説明（ワンタイムパスワード認証画面）

項番	項目名	項目の説明
1	アカウント ID	G ビジネス ID のアカウント ID を表示します。
2	ワンタイムパスワード	SMS に記載されているワンタイムパスワードを入力します。
3	[OK]ボタン	アカウント ID、ワンタイムパスワードで認証を行います。
4	[キャンセル(C)]ボタン	認証を中断し、申請データ送信確認画面に戻ります。

(10) スマホアプリ認証画面

図 4.4-10 スマホアプリ認証画面

①画面表示項目の説明

表 4.4-16 画面表示項目の説明（スマホアプリ認証画面）

項番	項目名	項目の説明
1	[キャンセル(C)]ボタン	認証を中断し、申請データ送信確認画面に戻ります。

(11) マイナンバーカードパスワード入力画面

図 4.4-11 マイナンバーカードパスワード入力画面

①画面表示項目の説明

表 4.4-17 画面表示項目の説明 (マイナンバーカードパスワード入力画面)

項番	項目名	項目の説明
1	利用者証明用電子証明書パスワード	利用者証明用電子証明書パスワードを 4 桁で入力します。入力した文字は”*”で表示されます。
2	署名用電子証明書パスワード	署名用電子証明書パスワードを 6～16 桁で入力します。入力した文字は”*”で表示されます。
3	「パスワードを表示する」チェックボックス	チェックボックスをオンにすると、入力しているパスワードを確認することができます。
4	[OK(O)]ボタン	ボタンを押下すると入力したパスワードの認証を行います。認証後、申請完了画面が表示されます。
5	[キャンセル(C)]ボタン	申請データ送信確認画面に戻ります。

(12) 申請完了画面

図 4. 4-12 申請完了画面

①画面表示項目の説明

表 4. 4-18 画面表示項目の説明（申請完了画面）

項番	項目名	項目の説明
1	受付番号	申請を行なった申請データの受付番号が表示されます。
2	[処理選択画面へ戻る(B)]ボタン	処理選択画面へ戻ります。

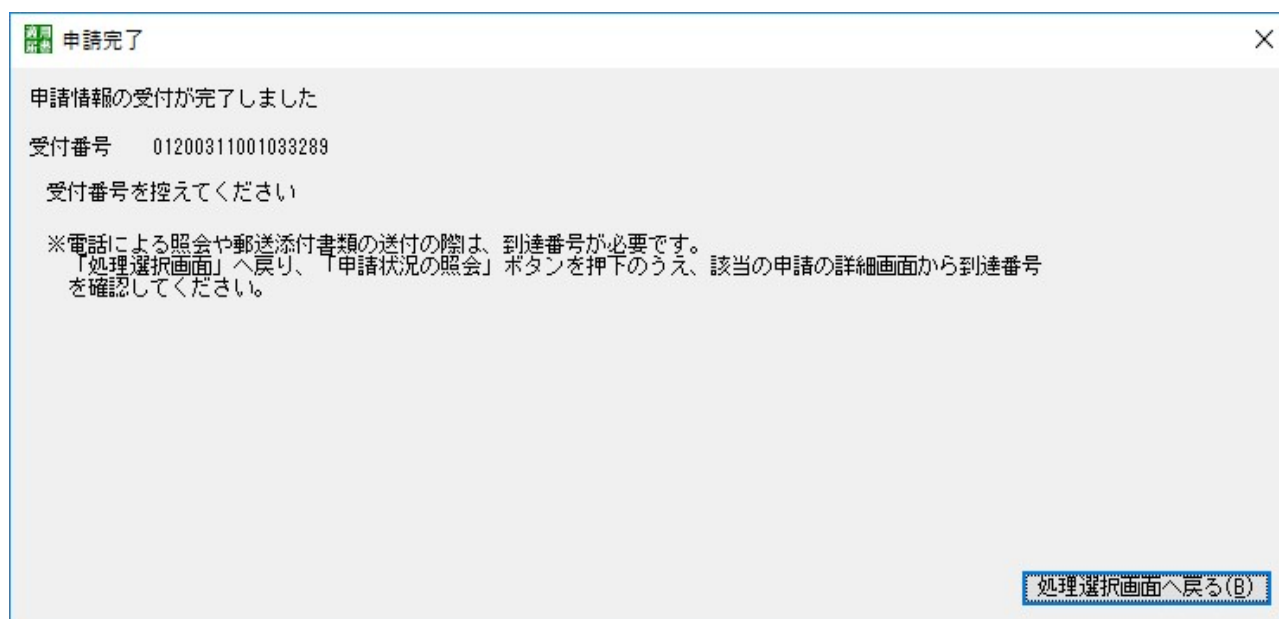
(13) 申請データエラー画面

図 4.4-13 申請データエラー画面

①画面表示項目の説明

表 4.4-19 画面表示項目の説明 (申請データエラー画面)

項番	項目名	項目の説明
1	エラーリスト	申請データの送信先のシステムでのチェックでエラーとなった内容を、エラーコード、エラーメッセージで表示します。
2	[エラー情報を保存(E)]ボタン	申請データエラー画面に表示されているエラー情報を保存します。
3	[申請データを一時保存(S)]ボタン	申請データを一時保存します。
4	[処理選択画面へ戻る(B)]ボタン	処理選択画面へ戻ります。

第 5 章 申請状況の照会

「申請状況の照会」では、「第 4 章 届書の申請」で申請した届書の処理状況を確認し、返却された鍵等の電子データを PC に保存することや、申請中の届書について、行政機関側での審査の結果再申請が必要とされた場合の再申請、または申請中の届書の取下げ依頼の申請を行うことができます。

表 5-1 申請状況の照会で行えること

実施内容	概要
申請した届書の処理状況を確認する	「第 4 章 届書の申請」で年金事務所や公共職業安定所へ申請した届書の処理状況を確認します。
申請した届書の処理結果として通知される通知書やお知らせを確認、保存する	年金事務所や公共職業安定所からの届書の処理結果を取得します。 <ul style="list-style-type: none"> ・電子通知書等の公文書 ・審査エラー時の修正指示書等 ・その他のお知らせ情報
申請した届書の到達番号を確認、保存する	「第 4 章 届書の申請」で申請した届書の、年金事務所や公共職業安定所への問い合わせ時に参照する場合、または、郵送添付書類に同封するために必要となる到達番号を確認、保存することができます。
申請した届書に不備があり、要再申請として返却された場合に再申請を行う	年金事務所や公共職業安定所での届書の審査結果、届書や添付書類の不備があった場合、届書や添付書類の修正を行ったのち、再申請を行うことができます。
申請した届書に不備があり、取下げ依頼の申請を行う	年金事務所や公共職業安定所での届書の審査結果、届書や添付書類の不備があった場合等で、届書の取下げ依頼を申請することができます。

申請状況の照会では照会可能な期間があり、一定期間が経過すると、申請状況を照会できなくなります。照会可能な期間は、申請データ一覧画面に表示されるステータスごとに異なります。ステータスごとの照会可能な期間については、「表 5-2 ステータスと照会可能な期間」を参照してください。該当のステータスになってから一定日数が経過すると、申請データは申請データ一覧画面に表示されなくなります。

表 5-2 ステータスと照会可能な期間

ステータス	照会可能な期間
送信待ち	1 年間
処理中	1 年間
終了	3 ヶ月
要再申請あり	3 ヶ月
要ダウンロードあり	3 ヶ月
取下げ済み	3 ヶ月
要確認あり	3 ヶ月

申請データ一覧

申請データ照会件数 4 件

申請データ一覧

受付番号	送信日時	商号 (法人名)	代表者氏名	ステータス	新着のお知らせ
01200311001018291	2020年03月11日 15:59	株式会社再申請	社保 再申請	処理中	あり
01200311001014873	2020年03月11日 14:58	株式会社あいう	社保 太郎	要再申請あり	あり
01200304000821138	2020年03月04日 16:19	社会保障事業所	申請 太郎	要再申請あり	あり
01200304000819837	2020年03月04日 15:59	(株) ダチヅデド	ダチヅデド アイウエオ	処理中	

詳細を表示したい申請データを選択して、詳細表示ボタンを押してください

申請データ一覧画面

1. 申請した届書の処理状況を確認する操作手順

(1) 届書の処理状況を照会する場合

「第 4 章 届書の申請」で申請した届書の処理状況を照会する操作手順について、以下に説明します。処理状況を確認後、引き続き実施する内容により、「(2)申請した届書の処理結果として通知される、通知書やお知らせを確認、保存する場合」から「(5)申請した届書に不備があり、要再申請として返却された場合に再申請を行う場合」の操作手順を実施します。

表 5.1-1 届書の処理状況を照会する操作手順

項番	操作内容	図説	説明
1	デスクトップのショートカットをダブルクリックして届書作成プログラムを起動します。	 <p>デスクトップの届書作成プログラムのショートカット</p> <p>※「届書の申請」（「表 4.1-1 新たに届書を申請する場合 項番 23」）から引き続き申請状況の照会を行う場合は、処理選択画面からの操作となります。</p>	起動メニュー画面が表示されます。
2	起動メニュー画面で、[届書の申請・申請状況の照会(A)] ボタンを押下します。	 <p>起動メニュー画面</p> <p>パスワード保護設定がされていない場合、かつ、管理情報が未登録の場合は管理情報登録画面が表示されます。(管理情報登録画面の操作は「第 3 章 初期設定」を参照してください。)</p>	<p>パスワード保護設定がされている場合は、パスワード入力画面が表示されます。(パスワード入力画面の操作は項番 3 へ)</p> <p>パスワード保護設定がされていない場合は、認証方法選択画面が表示されます。(認証方法選択画面の操作は項番 4 へ)</p>

表 5.1-1 届書の処理状況を照会する操作手順

項番	操作内容	図説	説明
3	パスワード入力画面が表示された場合は、パスワードを入力し[OK(O)]ボタンを押下します。	<p>※パスワード保護設定がされている場合にパスワード入力画面が表示されます。パスワードを入力することで認証方法選択画面が表示されます。パスワード保護設定がされていない場合は、パスワード入力画面は表示されず、認証方法選択画面が表示されます。</p>  <p style="text-align: center;">パスワード入力画面</p> <p>パスワードの入力項目は、入力した文字が“*”で表示されます。入力しているパスワードを確認したい場合は、「パスワードを表示する」チェックボックスをチェックします。</p>	パスワードが正しい場合、認証方法選択画面が表示されます。
4	申請状況の照会に使用する認証方法を選択し、[次へ(N)]ボタンを押下します。	<p><認証方法に「G ビズ ID」を選択した場合></p>  <p style="text-align: center;">認証方法選択画面</p> <p><認証方法に「マイナンバーカード」を選択した場合></p>  <p style="text-align: center;">認証方法選択画面</p>	<p>認証方法選択画面では登録した管理情報が表示されません。(管理情報の登録方法、変更方法は「第 3 章 初期設定」を参照してください。)</p> <p>認証方法には、「G ビズ ID 認証」と「マイナンバーカード認証」の 2 つの方法があります。</p> <p>利用する認証方法を選択し、[次へ(N)]ボタンを押下すると、処理選択画面が表示されます。</p>

表 5.1-1 届書の処理状況を照会する操作手順

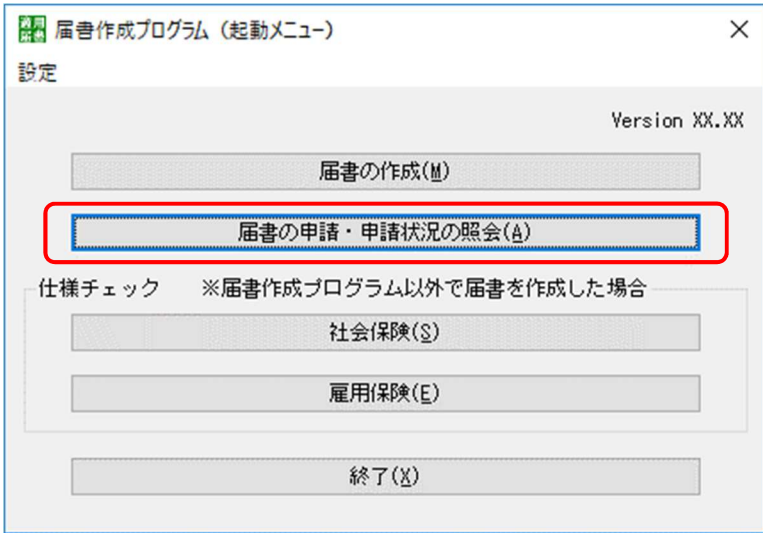
項番	操作内容	図説	説明
5	<p>[申請状況の照会(I)] ボタンを押下します。</p>	 <p>処理選択画面</p>	<p>認証方法選択画面で選択した認証方法により、以下の画面が表示されます。</p> <p>G ビズ ID を選択した場合、G ビズ ID ログイン画面（項番 6 から操作を継続します。）</p> <p>マイナンバーカードを選択した場合、マイナンバーカードパスワード入力画面（項番 9 から操作を継続します。）</p>
6	<p><認証方法にG ビズ ID を指定した場合></p> <p>G ビズ ID のアカウント ID とパスワードを入力し、[ログイン]ボタンを押下します。</p>	 <p>G ビズ ID ログイン画面</p> <p>①G ビズ ID のアカウント ID を入力します。 ②G ビズ ID のパスワードを入力します。 ③①、②を入力後[ログイン]ボタンを押下します。</p>	<p>G ビズ ID の登録時に設定した 2 段階認証方法に従い、いずれかの画面が表示されます。</p> <p>【ワンタイムパスワード認証の場合】ワンタイムパスワード認証画面</p> <p>【スマホアプリ認証の場合】スマホアプリ認証画面</p>

表 5.1-1 届書の処理状況を照会する操作手順

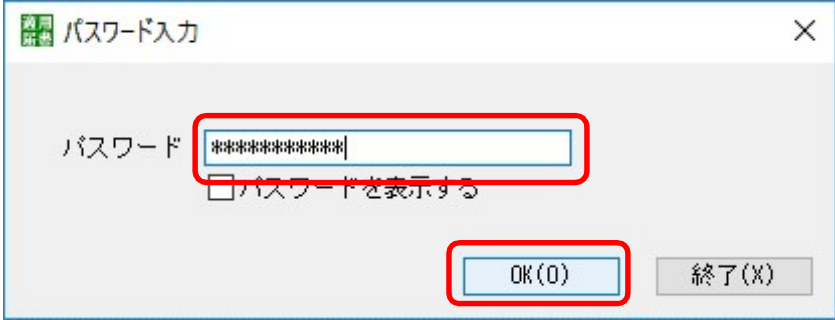
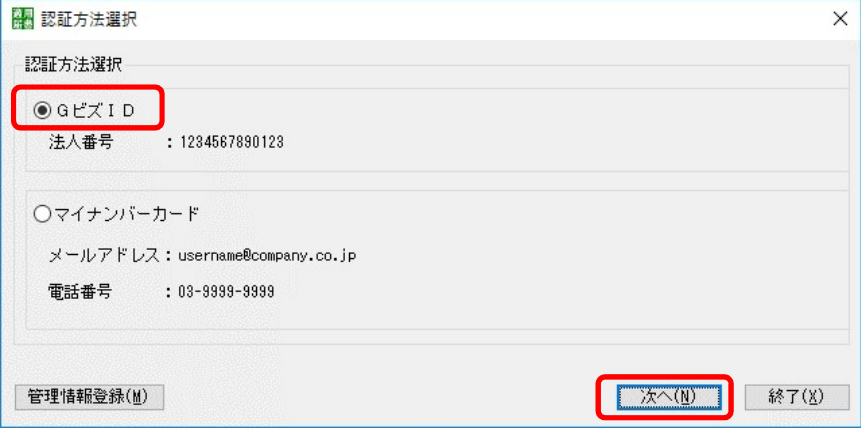
項番	操作内容	図説	説明
7	<p>【ワンタイムパスワード認証の場合】</p> <p>ワンタイムパスワードを入力し、[OK]ボタンを押下します。</p>	<p>【ワンタイムパスワード認証の場合】</p>  <p style="text-align: center;">ワンタイムパスワード認証画面</p> <p>①SMS に記載されているワンタイムパスワードを入力します。 ②[OK]ボタンを押下します。</p> <p>受信したワンタイムパスワードの有効期限は 1 時間です。期限を超過した状態で [OK] ボタンを押下すると、エラーとなります。</p>	<p>【ワンタイムパスワード認証の場合】</p> <p>G Biz ID と連携している電話番号にワンタイムパスワードが記載された SMS が届きます。SMS に記載されているワンタイムパスワードを入力し、[OK] ボタンを押下します。</p> <p>認証後、申請データ一覧画面が表示されます。(項番 10 から操作を継続します。)</p>

表 5.1-1 届書の処理状況を照会する操作手順

項 番	操作内容	図説	説明
8	<p>【スマホアプリ認証の場合】</p> <p>G ビズ ID のスマホアプリに認証が通知されます。</p>	<p>【スマホアプリ認証の場合】</p>  <p>スマホアプリ認証画面</p> <p>G ビズ ID のスマートフォンアプリに認証が通知されます。 スマートフォンアプリの指示に従い、認証を行ってください。</p>	<p>【スマホアプリ認証の場合】</p> <p>スマホアプリの指示に従い、認証を行ってください。</p> <p>認証後、申請データ送信確認画面に戻り、申請データが送信されます。 (項番 10 から操作を続けます。)</p>

表 5.1-1 届書の処理状況を照会する操作手順

項番	操作内容	図説	説明
9	<p>< 認証方法にマイナンバーカードを選択した場合 ></p> <p>利用者証明用電子証明書パスワードを入力し、[OK(O)] ボタンを押下します。</p>	 <p style="text-align: center;">マイナンバーカードパスワード入力画面</p> <p>マイナンバーカード発行時に登録した数字 4 桁の利用者証明用電子証明書パスワードを入力します。</p> <p><u>パスワードを連続で間違えるとマイナンバーカードがロックされ使用できなくなるため注意してください。マイナンバーカードがロックされた場合、発行を受けた市区町村窓口にてパスワードのロック解除とともに、パスワード初期化申請をし、パスワードの再設定を行ってください。以下の回数パスワードを間違えるとロックされます。</u> 利用者証明用電子証明書パスワード：3 回</p> <p>[OK(O)] ボタンを押下した後、マイナンバーカードの認証が行われます。認証には時間がかかる場合がございますので、認証が完了するまでしばらくお待ちください。</p>	<p>カードリーダーが端末に接続されていることを確認してください。</p> <p>マイナンバーカードをカードリーダーにセットします。その後、利用者証明用電子証明書パスワードを入力します。</p> <p>パスワード入力後、[OK(O)] ボタンを押下します。</p> <p>認証後、申請データ一覧画面が表示されます。</p>
10	<p>申請データ一覧画面で、詳細を確認したい申請データを選択し、[詳細表示(D)] ボタンを押下します。</p>	 <p style="text-align: center;">申請データ一覧画面</p> <p>申請データは、申請日時の新しい順に表示されます。</p>	<p>選択した申請データの申請状況詳細画面が表示されます。</p>

表 5.1-1 届書の処理状況を照会する操作手順

項番	操作内容	図説	説明															
11	申請状況詳細画面にて、各操作を行います。	 <p style="text-align: center;">申請状況詳細画面</p> <table border="1" data-bbox="392 882 1259 1355"> <thead> <tr> <th>項番</th> <th>ボタン名</th> <th>実施内容</th> </tr> </thead> <tbody> <tr> <td>①</td> <td>確認 (C)</td> <td>通知される通知書やお知らせを確認します。(操作手順は、「(2)申請した届書の処理結果として通知される、通知書やお知らせを確認、保存する場合」を参照してください。)</td> </tr> <tr> <td>②</td> <td>到達番号を保存 (A)</td> <td>申請した届書の到達番号を確認します。(操作手順は、「(3)申請した届書の到達番号を確認、保存する場合」を参照してください。)</td> </tr> <tr> <td>③</td> <td>取下げ (W)</td> <td>申請した届書の取下げ依頼の申請を行います。(操作手順は、「(4)届書に不備があり、取下げ依頼の申請を行う場合」を参照してください。)</td> </tr> <tr> <td>④</td> <td>再申請 (R)</td> <td>申請した届書の要再申請として返却された場合に再申請を行います。(操作手順は、「(5)申請した届書に不備があり、要再申請として返却された場合に再申請を行う場合」を参照してください。)</td> </tr> </tbody> </table>	項番	ボタン名	実施内容	①	確認 (C)	通知される通知書やお知らせを確認します。(操作手順は、「(2)申請した届書の処理結果として通知される、通知書やお知らせを確認、保存する場合」を参照してください。)	②	到達番号を保存 (A)	申請した届書の到達番号を確認します。(操作手順は、「(3)申請した届書の到達番号を確認、保存する場合」を参照してください。)	③	取下げ (W)	申請した届書の取下げ依頼の申請を行います。(操作手順は、「(4)届書に不備があり、取下げ依頼の申請を行う場合」を参照してください。)	④	再申請 (R)	申請した届書の要再申請として返却された場合に再申請を行います。(操作手順は、「(5)申請した届書に不備があり、要再申請として返却された場合に再申請を行う場合」を参照してください。)	申請状況詳細画面にて、申請データの処理状況を確認し、必要に応じて図説内の「実施内容」を参照して操作を継続してください。
項番	ボタン名	実施内容																
①	確認 (C)	通知される通知書やお知らせを確認します。(操作手順は、「(2)申請した届書の処理結果として通知される、通知書やお知らせを確認、保存する場合」を参照してください。)																
②	到達番号を保存 (A)	申請した届書の到達番号を確認します。(操作手順は、「(3)申請した届書の到達番号を確認、保存する場合」を参照してください。)																
③	取下げ (W)	申請した届書の取下げ依頼の申請を行います。(操作手順は、「(4)届書に不備があり、取下げ依頼の申請を行う場合」を参照してください。)																
④	再申請 (R)	申請した届書の要再申請として返却された場合に再申請を行います。(操作手順は、「(5)申請した届書に不備があり、要再申請として返却された場合に再申請を行う場合」を参照してください。)																

(2) 申請した届書の処理結果として通知される、通知書やお知らせを確認、保存する場合

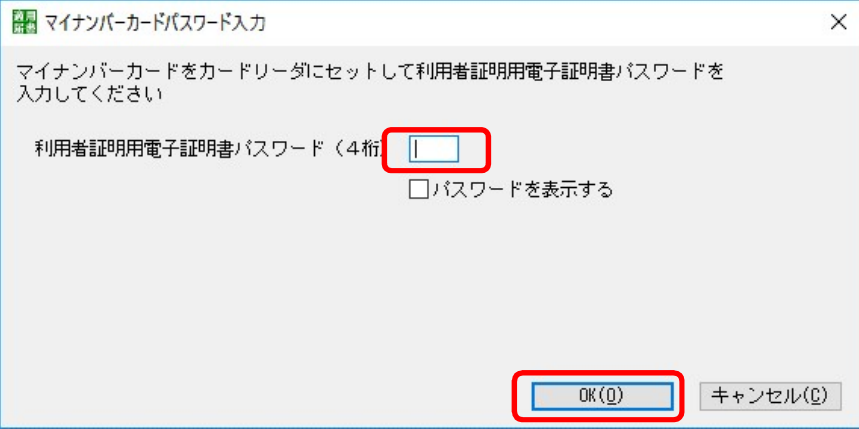
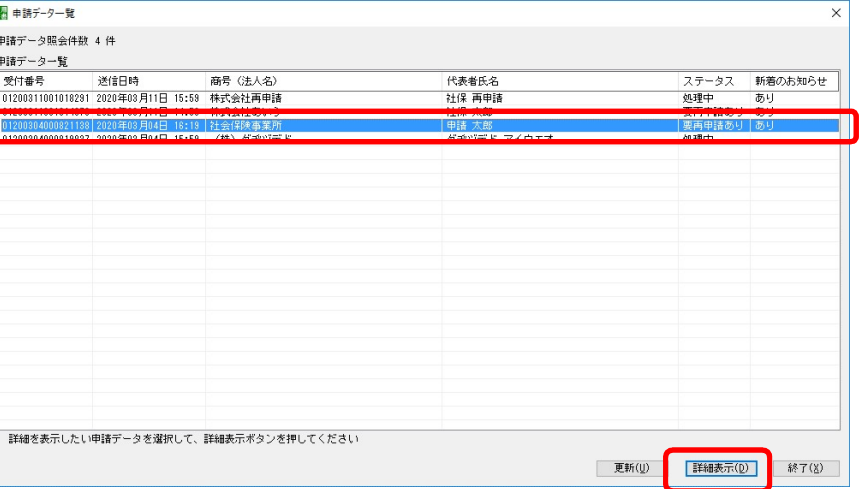
年金事務所や公共職業安定所で届書が処理された後に通知される通知書やお知らせを確認、保存することができます。確認方法、保存方法を以下に説明します。

表 5.1-2 通知書やお知らせの確認、保存を行う操作手順

項番	操作内容	図説	説明
1	<p>申請状況詳細画面で、内容確認、保存を行いたいお知らせを選択し、[確認(C)] ボタンを押下します。</p>	 <p style="text-align: center;">申請状況詳細画面</p>	<p>お知らせの詳細画面が表示されます。</p>
2	<p>お知らせの詳細画面で内容を確認する。</p> <p>お知らせ内容を保存する場合は[お知らせを保存(N)] ボタンを押下します。</p>	 <p style="text-align: center;">お知らせの詳細画面</p> <p>お知らせの詳細画面では、お知らせ内容や連絡先が表示されます。受信したお知らせにお知らせ内容、連絡先が設定されていない場合は「お知らせ内容」欄、「連絡先」欄は非活性となり選択することができません。</p>	<p>「名前を付けて保存」画面が表示されます。</p>

表 5.1-2 通知書やお知らせの確認、保存を行う操作手順

項番	操作内容	図説	説明
3	<p>保存先のフォルダーを選択したのち、保存するファイル名を設定し、[保存(S)]ボタンを押下します。</p>	 <p style="text-align: center;">「名前を付けて保存」画面</p> <ul style="list-style-type: none"> ・保存先フォルダー 初期状態では「ドキュメント」フォルダーが選択されています。保存が過去に行われている場合は、前回ファイル保存を行ったフォルダーが選択されています。 ・保存ファイル名 保存するファイル名は、以下のファイル名が初期設定されています。必要に応じてファイル名は変更することができます。なお、既に存在するファイル名と重複するファイル名を設定された場合は、上書きで保存するかを確認するメッセージが表示されます。 <p><初期設定されるファイル名> <u>x x x x (YYYYMMDD_HHMMSS)</u>.txt ①種別 ②保存日時</p> <p>①種別 申請状況詳細画面のお知らせ一覧に表示されている種別。</p> <p>②保存日時 [お知らせを保存(N)]ボタンを押下した日時（西暦の年月日と時分秒）</p> <p>例：“通常のお知らせ“を 2019 年 10 月 1 日 13 時 30 分 59 秒に保存操作した場合 通常のお知らせ(20191001_133059).txt</p> <p>ファイルはテキスト形式で保存されるため、拡張子は.txt とすることを推奨します。 ※メモ帳などのテキスト形式のファイルを参照可能なアプリケーションが関連付けられている場合、エクスプローラ等からファイルをダブルクリックすることで関連付けられたアプリケーションで開くことが可能です。</p>	<p>指定されたフォルダーに指定したファイル名でファイルが保存されます。</p>

表 5.1-2 通知書やお知らせの確認、保存を行う操作手順

項番	操作内容	図説	説明
4	保存したファイルはメモ帳等のテキストファイル閲覧ソフトウェアで参照します。	<p>保存したファイルを開くと、以下のように表示されます。</p>  <p>保存したファイルを開いた例</p>	
5	申請状況詳細画面で、ファイル受領のお知らせを選択し、[確認(C)]ボタンを押下します。	 <p>申請状況詳細画面</p>	お知らせの詳細画面が表示されます。

表 5.1-2 通知書やお知らせの確認、保存を行う操作手順

項番	操作内容	図説	説明
6	[ダウンロードファイルを保存(D)] ボタンを押下します。	 <p style="text-align: center;">お知らせの詳細画面</p> <p>※ダウンロードファイルが無い（ダウンロードファイル名が表示されていない）場合は、[ダウンロードファイルを保存(D)]ボタンは押下できません。また、「ダウンロードファイル」表示欄は非表示となります。</p>	フォルダーの選択画面が表示されます。
7	保存先のフォルダーを確認し、[フォルダーの選択]ボタンを押下します。	 <p style="text-align: center;">「フォルダーの選択」画面</p> <ul style="list-style-type: none"> 保存フォルダ名 初期状態では「ドキュメント」フォルダーが選択されています。保存が過去に行われている場合は、前回保存を行ったフォルダーパスが選択されています。 <p>ダウンロードファイルは保存先のフォルダーを指定すると、ダウンロードファイル名に表示されているファイル名で、各ファイルを保存します。 ダウンロードしたファイルのファイル名を変更すると、エラーが起きる可能性があるため、変更しないようにしてください。</p>	選択したフォルダーにファイルが保存されます。

表 5.1-2 通知書やお知らせの確認、保存を行う操作手順

項 番	操作内容	図説	説明
8	指定したフォルダーに保存されたファイルは各ファイル形式に対応したソフトウェアを使用し て参照します。	保存したファイルは、各ファイル形式に対応したソフトウェアで参照してください。 保存したファイルを参照するソフトウェアの例は「別添 2. 外部提供ソフトウェア」を参照してください。	-

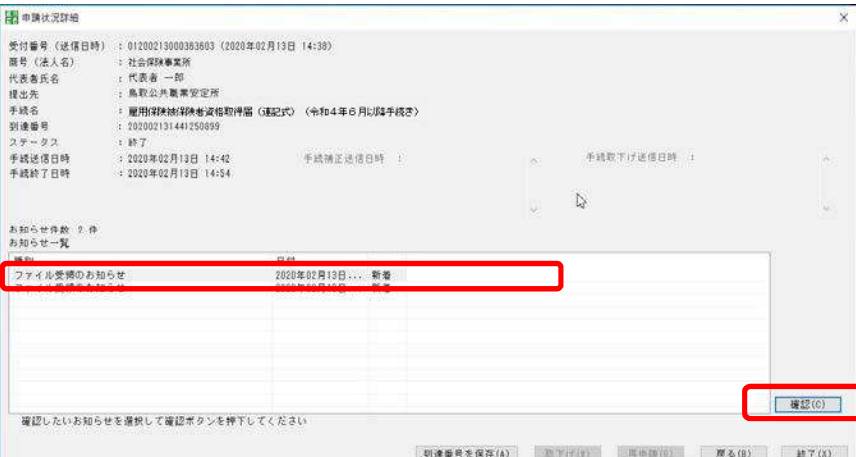
(3) 申請した届書の到達番号を確認、保存する場合

申請した届書の到達番号を確認、保存する操作手順を以下に説明します。

到達番号は年金事務所や公共職業安定所への照会や、添付書類を郵送する場合等に必要となります。添付書類を郵送する場合は、当操作手順に従いファイルを保存した後に、印刷して同封してください。

到達番号は申請データ一覧画面には表示されないため、申請を行った際に当操作手順に従い、到達番号を確認、保存することを推奨します。

なお、申請状況詳細画面に到達番号が画面に表示されていない場合は、到達番号が払い出されていないため、保存することができません。

表 5.1-3 到達番号の確認、保存を行う操作手順

項番	操作内容	図説	説明
1	申請状況詳細画面に[到達番号を保存(A)]ボタンを押下します。	<p style="text-align: center;">申請状況詳細画面</p>	「名前を付けて保存」画面が表示されます。

表 5.1-3 到達番号の確認、保存を行う操作手順

項番	操作内容	図説	説明
2	保存先のフォルダーを選択したのち、保存するファイル名を設定し、[保存(S)]ボタンを押下します。	 <p style="text-align: center;">「名前を付けて保存」画面</p> <ul style="list-style-type: none"> 保存するフォルダー 前回、到達番号を保存した際に指定したフォルダーが選択されています。 初期設定では、PCにログインしているユーザのドキュメントフォルダーが選択されます。保存するファイル名は、以下のファイル名が初期設定されています。必要に応じてファイル名は変更することができます。 なお、ファイル名を変更した場合、既に存在するファイル名と重複することがあります。ファイル名が重複する場合は場合は上書き確認メッセージが表示されますので、上書きを選択された場合は、既に存在していたファイルの内容は失われます。上書きしたくない場合は重複しないファイル名に修正して保存してください。 <p><初期設定されるファイル名> XXXXXXXXXXXXXXXXXXXX(YYYYMMDD_HHMMSS).txt ①到達番号 ②保存日時</p> <p>①到達番号 申請状況詳細画面に表示されている到達番号を設定します。</p> <p>②保存日時 [到達番号を保存(A)]ボタンを押下した日付を西暦の年月日と時分秒を設定します。</p> <p>例：到達番号が 20191001112233001X の申請データを 2019年10月1日13時30分59秒に保存操作した場合 20191001112233001X(20191001_133059).txt</p> <p>ファイルはテキスト形式で保存されるため、拡張子は.txt とすることを推奨します。 ※メモ帳などのテキスト形式のファイルを参照可能なアプリケーションが関連付けられている場合、エクスプローラ等からファイルをダブルクリックすることで関連付けられたアプリケーションで開くことが可能です。</p>	指定されたフォルダーに指定されたファイル名でファイルが保存されます。

表 5.1-3 到達番号の確認、保存を行う操作手順

項 番	操作内容	図説	説明
3	保存したファイルはメモ帳等のテキストファイル閲覧ソフトウェアで参照します。	<p>保存したファイルをメモ帳で開くと、以下のように表示されます。</p>  <p>保存したファイルをメモ帳で開いた例</p> <p>添付書類を郵送する際には、このファイルを印刷して同封してください。</p>	-

(4) 届書に不備があり、取下げ依頼の申請を行う場合

届書に不備がある場合（申請時に、申請データ選択画面で選択した CSV 形式届書ファイルや電子添付ファイルに誤りがあった場合や総括票入力画面、申請情報入力画面で入力した値に誤りがあった場合等）、届書の取下げ依頼を申請することが出来ます。届書の取下げ依頼の申請を行う操作手順を以下に説明します。

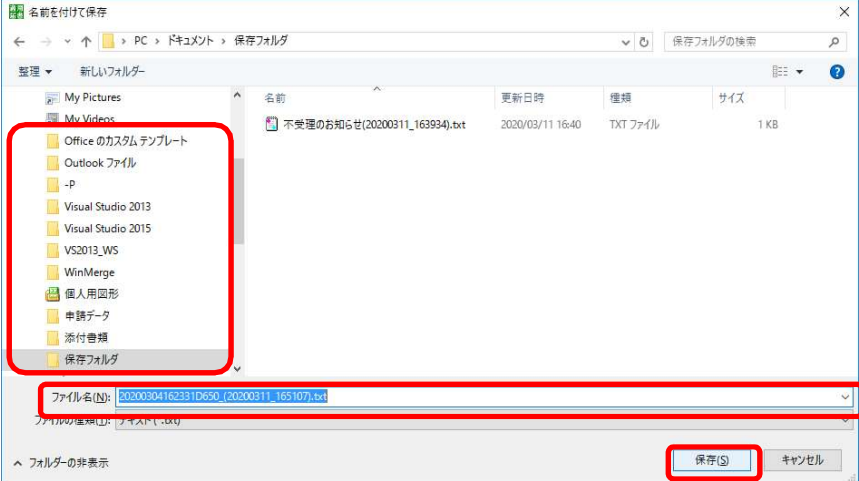
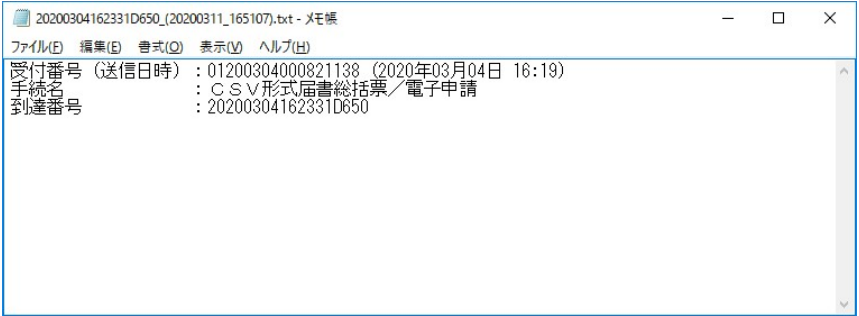
表 5.1-4 届書の取下げ依頼の申請を行う操作手順

項番	操作内容	図説	説明
1	申請状況詳細画面で「取下げ(W)」ボタンを押下します。	 <p style="text-align: center;">申請状況詳細画面</p> <p>取下げ依頼の申請を行うことができない申請データの場合は「取下げ(W)」ボタンが非活性となり、ボタンを押下できません。</p>	申請手続きの取下げ画面が表示されます。

表 5.1-4 届書の取下げ依頼の申請を行う操作手順

項番	操作内容	図説	説明
2	取下げ理由を入力し、[取下げ実施(T)] ボタンを押下します	 <p style="text-align: center;">申請手続きの取下げ画面</p> <p>取下げ理由は任意の入力項目です。そのため、何も入力しないまま[取下げ実施(T)]ボタンを押下し取下げ依頼を申請することができます。</p> <p>また、申請データの処理状況によっては入力不可となる場合があります。(※)この場合、取下げ理由は入力不要ですので、取下げ理由は未入力のまま「取下げ実施(T)」ボタンを押下します。</p> <p>※申請データが年金事務所や公共職業安定所まで送信されていない時点で取下げを行う場合等</p>	取下げ依頼の申請が行われ、受付が完了すると取下げ完了画面が表示されます。
3	取下げ完了画面で取下げ依頼の受付が完了したことを確認し、[申請一覧画面へ戻る(B)] ボタンを押下します。	 <p style="text-align: center;">取下げ完了画面</p> <p>※この段階では取下げは完了していません。取下げ依頼の申請の結果を確認するには申請状況詳細画面のステータスで確認します。</p>	[申請データ一覧画面へ戻る(B)] ボタンを押下すると申請データ一覧画面が表示されます。

表 5.1-4 届書の取下げ依頼の申請を行う操作手順

項番	操作内容	図説	説明
4	<p>取下げ依頼を行った申請のステータスを申請状況詳細画面で確認します。</p>	 <p style="text-align: center;">申請状況詳細画面</p> <p>申請状況詳細画面でステータスが「取下げ済み」となっていれば、取下げが完了しています。</p> <p>「要確認あり」となっている場合、取下げ依頼が受理されていない状態です。申請状況詳細画面より、新たなお知らせが到着しているかを確認してください。不明な点がある場合は、年金事務所や公共職業安定所へお問い合わせください。</p> <p>取下げ依頼を行った後、ステータスが変更されるまで時間がかかる場合があります。ステータスが変更されていない場合、時間を空けてから再度申請データ一覧画面または申請状況詳細画面で取下げ依頼の申請を行った申請のステータスを確認してください。</p>	<p>取下げ依頼の申請を行った申請のステータスを確認します。「取下げ済み」となっていれば取下げが完了しています。</p>

(5) 申請した届書に不備があり、要再申請として返却された場合に再申請を行う場合

申請データ一覧画面で確認した申請のステータスが「要再申請」の場合、その申請は再申請を行う必要があります。届書を再申請する操作手順を以下に説明します。

申請データ一覧画面で確認した申請のステータスが「要再申請」の状態でも、「表 5.1-5 項番 2」の操作で[再申請(R)]ボタンが非活性で押下できない場合があります。その場合は、新規の申請データとして申請を行う必要があります。(申請方法の詳細は「第 4 章 届書の申請」を参照してください。)

表 5.1-5 要再申請の届書の再申請を行う操作手順

項番	操作内容	図説	説明
1	申請状況詳細画面、お知らせの詳細画面でエラー内容を確認します。	<p>再申請を行う場合は、事前にお知らせで通知されたエラー内容を確認し、修正した添付ファイルを用意してから実施してください。</p> <ul style="list-style-type: none"> CSV 形式届書ファイルに不備がある場合は、CSV ファイルを作成したソフトウェアで不備箇所を修正して、CSV ファイルを作成する。 電子添付書類の不備の場合、正しい添付書類を用意し、添付ファイルとして準備する。 申請時に総括票入力画面で入力した項目の場合は修正内容を確認の上、再申請時に正しい内容を入力する。 申請者情報の不備の場合は修正内容を確認の上、再申請時に正しい内容を入力する。 	-
2	再申請を行う、申請の申請状況詳細画面を開いたのち、[再申請(R)]ボタンを押下します。	 <p style="text-align: center;">申請状況詳細画面</p> <p>[再申請(R)]ボタンを押下すると、申請データ選択画面が表示されます。(申請データ選択画面については、「第 4 章 届書の申請」参照)</p> <p>なお、申請状況詳細画面の[再申請(R)]ボタンから申請を行わないと、新規申請として扱われることとなり、再申請として扱われませんので注意してください。</p>	申請データ選択画面が表示されます。

表 5.1-5 要再申請の届書の再申請を行う操作手順

項 番	操作内容	図説	説明
3	再申請の操作を行います。	<p>新規で届書の申請を行う際と同じ操作を行います。(申請の操作方法の詳細は「第 4 章 届書の申請」参照)</p> <p>なお、申請データ選択画面で選択した CSV 形式届書ファイルや電子添付ファイルに誤りがあった場合は正しいファイルを選択してください。総括票入力画面、申請情報入力画面で入力した値に誤りがあった場合は入力した内容を修正してください。</p>	-
4	申請確認画面で再申請を行う申請の受付番号を確認します。	<p>再申請の際には、申請確認画面で申請状況詳細画面で表示されていた受付番号が表示されます。再申請を行う申請に誤りがないか確認してください。</p> <div data-bbox="392 640 1257 1032" style="border: 1px solid black; padding: 5px;"> <p>申請データ送信確認 ×</p> <p>下記手続きの申請データを送信します。</p> <p>手続名 CSV形式届書総括票/電子申請</p> <p>申請先 北海道, 札幌東年金事務所 (北海道事務センター)</p> <p>受付番号 01200304000821138 の再申請データを送信します。</p> <p style="text-align: right;"> <input type="button" value="申請データを一時保存(S)"/> <input style="border: 2px solid red;" type="button" value="申請(A)"/> <input type="button" value="戻る(B)"/> <input type="button" value="終了(X)"/> </p> </div> <p style="text-align: center;">申請データ送信確認画面</p> <p>誤りがなければ[申請(A)]ボタンを押下し、申請を行ってください。</p>	-

2. 画面項目の説明

(1) 申請データ一覧画面

見出し項目をクリックすると並び替えが可能です。

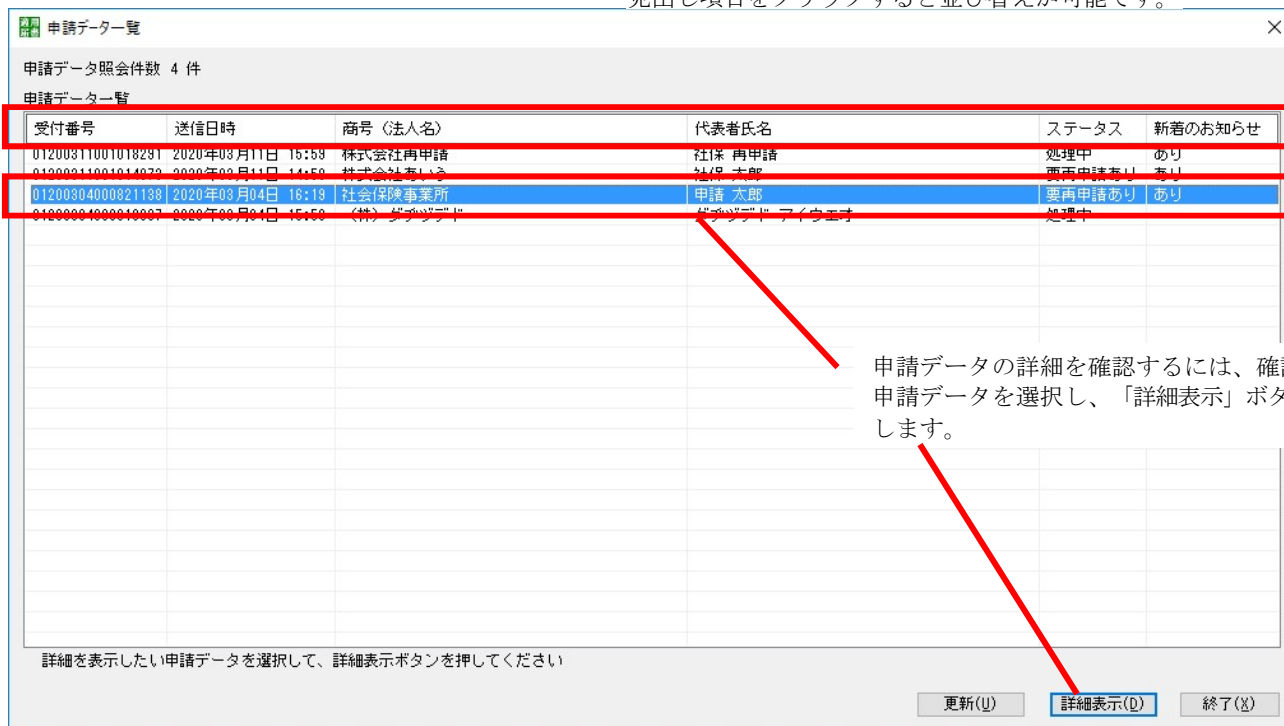

申請データの詳細を確認するには、確認したい申請データを選択し、「詳細表示」ボタンを押下します。

図 5.2-1 申請データ一覧画面

①画面表示項目の説明

表 5.2-1 画面表示項目の説明 (申請データ一覧画面)

項番	項目名	項目の説明
1	申請データ照会件数	申請データ一覧に表示されている申請データの件数が表示されます。
2	申請データ一覧	届書の申請を行った申請データが一覧形式で表示されます。
3	受付番号	届書の申請を行った際に、申請完了画面(「第4章 届書の申請」を参照)に表示された番号です。
4	送信日時	届書の申請を行った日時です。
5	商号 (法人名)	届書の申請時に入力した商号 (法人名) が表示されます。
6	代表者氏名	届書の申請時に入力した代表者氏名が表示されます。

表 5.2-1 画面表示項目の説明（申請データ一覧画面）

項番	項目名	項目の説明																
7	ステータス	申請データの処理状況が表示されます。																
		<table border="1"> <thead> <tr> <th>ステータスの表示内容</th> <th>ステータスの意味</th> </tr> </thead> <tbody> <tr> <td>送信待ち</td> <td>年金事務所や公共職業安定所への送信待ち</td> </tr> <tr> <td>処理中</td> <td>年金事務所や公共職業安定所で届書进行处理中</td> </tr> <tr> <td>終了</td> <td>申請データの処理結果をすべて確認済み</td> </tr> <tr> <td>要再申請あり</td> <td>届出内容に不備があり再申請が必要</td> </tr> <tr> <td>要ダウンロードあり</td> <td>申請データの処理結果を未取得</td> </tr> <tr> <td>取下げ済み</td> <td>申請データの取下げが完了した</td> </tr> <tr> <td>要確認あり</td> <td>申請データの取下げ依頼の申請が却下された</td> </tr> </tbody> </table>	ステータスの表示内容	ステータスの意味	送信待ち	年金事務所や公共職業安定所への送信待ち	処理中	年金事務所や公共職業安定所で届書进行处理中	終了	申請データの処理結果をすべて確認済み	要再申請あり	届出内容に不備があり再申請が必要	要ダウンロードあり	申請データの処理結果を未取得	取下げ済み	申請データの取下げが完了した	要確認あり	申請データの取下げ依頼の申請が却下された
		ステータスの表示内容	ステータスの意味															
		送信待ち	年金事務所や公共職業安定所への送信待ち															
		処理中	年金事務所や公共職業安定所で届書进行处理中															
		終了	申請データの処理結果をすべて確認済み															
		要再申請あり	届出内容に不備があり再申請が必要															
		要ダウンロードあり	申請データの処理結果を未取得															
取下げ済み	申請データの取下げが完了した																	
要確認あり	申請データの取下げ依頼の申請が却下された																	
8	新着のお知らせ	申請データに対して、年金事務所や公共職業安定所からのお知らせが通知され、未確認の場合、またはダウンロードファイルが通知され、未保存の場合に“あり”と表示されます。																
9	[更新(U)]ボタン	申請データ一覧画面を最新の状態に更新します。 申請データのステータスが更新されたか確認したい場合等に使用します。																
10	[詳細表示(D)] ボタン	申請データ一覧画面の選択した申請データの詳細情報を表示します。																
11	[終了(X)] ボタン	申請データの照会を終了し、処理選択画面に戻ります。																

②照会可能な申請データ

申請データを照会する際に利用する G ビズ ID、マイナンバーカードのそれぞれの認証方法によって照会可能な申請データは以下の通りとなります。G ビズ ID のアカウント種別には、「gBiz プライム」、gBiz メンバー」があります。利用しているアカウント種別を調べるには、「第 1 章 はじめに 5. 認証方法について (1)G ビズ ID」に記載されている Web ページで確認方法を参照してください。

表 5.2-2 照会可能な申請データ

項番	アカウント種別		照会可能な申請データ
1	G ビズ ID	gBiz プライム	申請を行った申請者の申請データ及び gBiz プライムアカウントが管理する全ての gBiz メンバーによる申請を照会可能
2		gBiz メンバー	申請を行った申請者の申請データのみ照会可能
3	マイナンバーカード		申請を行った申請者の申請データのみ照会可能

③申請データ一覧の並び替え

申請データ一覧画面の見出し行をクリックすることで、申請データ一覧を並び替えることができます。

処理選択画面等の他の画面から申請データ一覧画面に移った場合、および更新ボタンを押下した場合は、送信日時の新しい順で表示されます。

表 5.2-3 申請データ一覧の並び替え

項番	並び替え項目	並び替え内容
1	受付番号	受付番号の新しい順に並び替えます。
2	送信日時	送信日時の新しい順に並び替えます。
3	商号（法人名）	同一の名称でグループ化します。 同一名称の申請データは送信日時の新しい順に並び替えます。
4	代表者氏名	同一の名称でグループ化します。 同一名称の申請データは送信日時の新しい順に並び替えます。
5	ステータス	以下の順に並び替えます。 <ol style="list-style-type: none"> 1. 要再申請あり 2. 要ダウンロードあり 3. 要確認あり 4. 送信待ち 5. 処理中 6. 取下げ済み 7. 終了 同ステータスの申請データは送信日時の新しい順に並び替えます。
6	新着のお知らせ	“あり”、表示なしの順に並び替えます。 それぞれの項目ごとに送信日時の新しい順に並び替えます。

(2) 申請状況詳細画面

図 5.2-2 申請状況詳細画面

①画面表示項目の説明

表 5.2-4 画面表示項目の説明 (申請状況詳細画面)

項番	項目名	項目の説明
1	受付番号 (送信日時)	届書の受付番号が表示されます。 届書の申請を行った際に、申請完了画面に表示された番号と同じ番号が表示されます。 (送信日時)は届書の申請を行った日時が表示されます。
2	商号 (法人名)	届書の申請時に入力した商号 (法人名) が表示されます。
3	代表者氏名	届書の申請時に入力した代表者氏名が表示されます。
4	提出先	届書の申請時に入力した提出先が表示されます。
5	手続名	届書の申請時に選択した CSV 届書ファイルに応じた手続名が表示されます。 ※届書の申請時にCSV 形式総括票画面に表示された手続名と同じ手続名が表示されます。
6	到達番号	届書の申請時に払出された到達番号が表示されます。

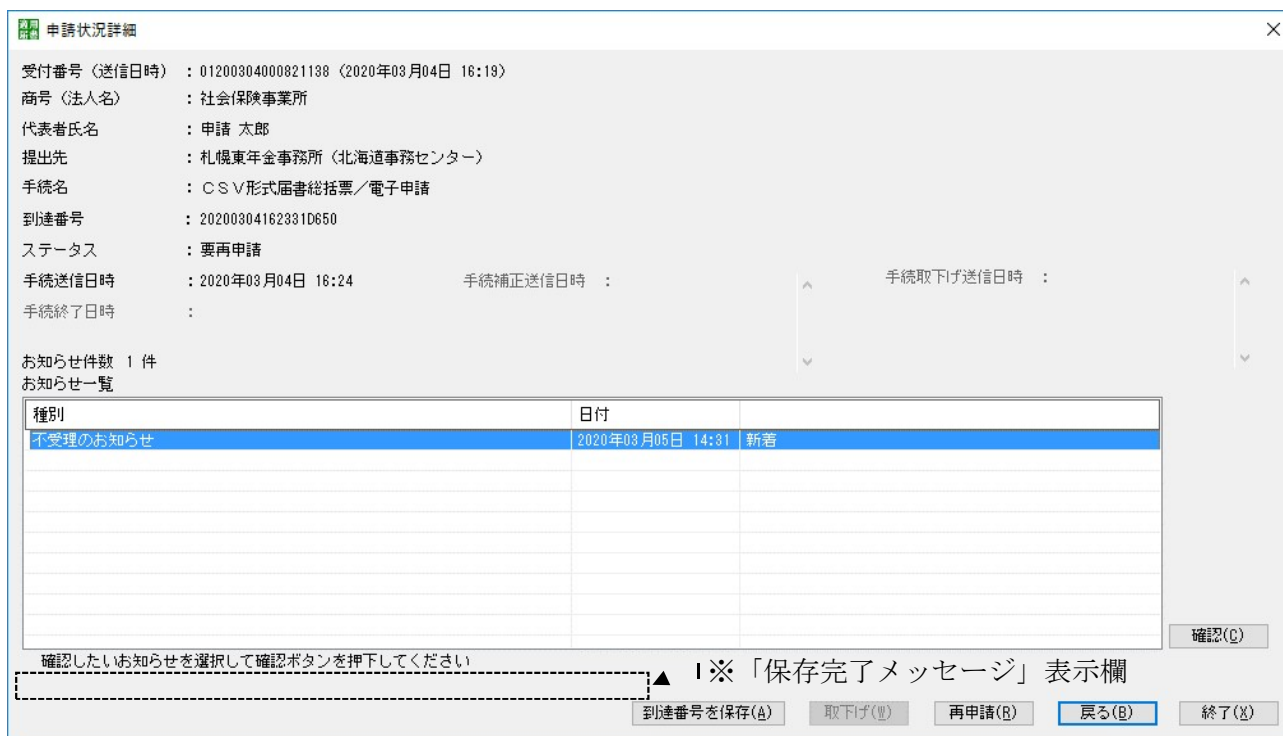
表 5.2-4 画面表示項目の説明（申請状況詳細画面）

項番	項目名	項目の説明																		
7	ステータス	申請データの処理状況が表示されます。																		
		<table border="1"> <thead> <tr> <th>ステータスの表示内容</th> <th>ステータスの意味</th> </tr> </thead> <tbody> <tr> <td>送信待ち</td> <td>年金事務所や公共職業安定所への送信待ち</td> </tr> <tr> <td>処理中</td> <td>年金事務所や公共職業安定所で届書を処理中</td> </tr> <tr> <td>終了</td> <td>申請データの処理結果をすべて確認済み</td> </tr> <tr> <td>要再申請</td> <td>届出内容に不備があり再申請が必要</td> </tr> <tr> <td>要ダウンロード</td> <td>申請データの処理結果を未取得</td> </tr> <tr> <td>取下げ済み</td> <td>申請データの取下げが完了</td> </tr> <tr> <td>要確認（取下げ不可）</td> <td>申請データの取下げ依頼の申請が却下された</td> </tr> <tr> <td>取下げ処理中</td> <td>申請データの取下げ依頼の申請が年金事務所や公共職業安定所にて処理中</td> </tr> </tbody> </table>	ステータスの表示内容	ステータスの意味	送信待ち	年金事務所や公共職業安定所への送信待ち	処理中	年金事務所や公共職業安定所で届書を処理中	終了	申請データの処理結果をすべて確認済み	要再申請	届出内容に不備があり再申請が必要	要ダウンロード	申請データの処理結果を未取得	取下げ済み	申請データの取下げが完了	要確認（取下げ不可）	申請データの取下げ依頼の申請が却下された	取下げ処理中	申請データの取下げ依頼の申請が年金事務所や公共職業安定所にて処理中
		ステータスの表示内容	ステータスの意味																	
		送信待ち	年金事務所や公共職業安定所への送信待ち																	
		処理中	年金事務所や公共職業安定所で届書を処理中																	
		終了	申請データの処理結果をすべて確認済み																	
		要再申請	届出内容に不備があり再申請が必要																	
		要ダウンロード	申請データの処理結果を未取得																	
		取下げ済み	申請データの取下げが完了																	
要確認（取下げ不可）	申請データの取下げ依頼の申請が却下された																			
取下げ処理中	申請データの取下げ依頼の申請が年金事務所や公共職業安定所にて処理中																			
8	手続送信日時	申請データを最初に送信した日時が表示されます。																		
9	手続補正送信日時	[再申請(R)]ボタンにより申請データを再送信した日時が表示されます。複数回、再申請を行った場合はそれぞれの送信日時が表示されます。																		
10	手続取下げ送信日時	[取下げ(W)]ボタンにより申請データの取下げ依頼の申請を行った日時が表示されます。複数回、取下げ依頼の申請を行った場合はそれぞれの送信日時が表示されます。																		
11	手続終了日時	申請データのステータスが終了となった日時が表示されます。																		
12	お知らせ件数	お知らせ一覧に表示されているお知らせの件数が表示されます。																		
13	種別	お知らせの種別が表示されます。																		
		<table border="1"> <thead> <tr> <th>種別</th> <th>お知らせ内容</th> </tr> </thead> <tbody> <tr> <td>通常のお知らせ</td> <td>一般的なお知らせ</td> </tr> <tr> <td>不受理のお知らせ</td> <td>申請した届書が受理されなかった場合のお知らせ</td> </tr> <tr> <td>ファイル受領のお知らせ</td> <td>提出したファイルが提出先で受領された場合のお知らせ</td> </tr> <tr> <td>利用者識別番号等取得のお知らせ</td> <td>利用者識別番号等の情報が払い出された場合のお知らせ</td> </tr> <tr> <td>照会番号のお知らせ</td> <td>申請の照会番号のお知らせ</td> </tr> <tr> <td>取下げ不可のお知らせ</td> <td>取下げ依頼の申請が出来ない場合のお知らせ</td> </tr> </tbody> </table>	種別	お知らせ内容	通常のお知らせ	一般的なお知らせ	不受理のお知らせ	申請した届書が受理されなかった場合のお知らせ	ファイル受領のお知らせ	提出したファイルが提出先で受領された場合のお知らせ	利用者識別番号等取得のお知らせ	利用者識別番号等の情報が払い出された場合のお知らせ	照会番号のお知らせ	申請の照会番号のお知らせ	取下げ不可のお知らせ	取下げ依頼の申請が出来ない場合のお知らせ				
		種別	お知らせ内容																	
		通常のお知らせ	一般的なお知らせ																	
		不受理のお知らせ	申請した届書が受理されなかった場合のお知らせ																	
		ファイル受領のお知らせ	提出したファイルが提出先で受領された場合のお知らせ																	
		利用者識別番号等取得のお知らせ	利用者識別番号等の情報が払い出された場合のお知らせ																	
照会番号のお知らせ	申請の照会番号のお知らせ																			
取下げ不可のお知らせ	取下げ依頼の申請が出来ない場合のお知らせ																			
14	日付	お知らせが年金事務所や公共職業安定所から通知された日時が表示されます。																		
15	新着メッセージ有無欄	お知らせの内容を確認していない、またはダウンロードファイルを保存していない場合に「新着」が表示されます。																		

表 5.2-4 画面表示項目の説明（申請状況詳細画面）

項番	項目名	項目の説明
16	保存完了メッセージ	[到達番号を保存(A)]ボタンにて到達番号を保存した場合に、保存完了メッセージが表示されます。
17	[確認(C)]ボタン	お知らせの詳細内容を確認する場合、またはファイル受領のお知らせ等で通知されたファイルを確認する場合に、お知らせ一覧から確認したいお知らせを選択してボタンを押下します。
18	[到達番号を保存(A)]ボタン	到達番号を保存する画面が表示されます。 到達番号を印刷し郵送添付書類として同封する場合等に、到達番号をファイルに保存する場合にボタンを押下します。
19	[取下げ(W)]ボタン	申請データの取下げ画面を表示します。 申請データの内容に不備があり、届書の取下げ依頼の申請を行う場合に使用します。 申請データの年金事務所や公共職業安定所での処理状況により、取下げ依頼の申請を受け付けられない場合は、ボタン表示が無効になっています。
20	[再申請(R)]ボタン	申請データの再申請を行うために、申請データ選択画面を表示します。 申請データの内容に不備があり、要再申請となった場合に使用します。再申請を行うことができる場合のみ、[再申請(R)]ボタンが活性となります。ステータスが「要再申請」でもボタンが非活性である場合があります。その場合は、新たに届書を申請してください。
21	[戻る(B)]ボタン	申請データ一覧画面に戻る場合に使用します。
22	[終了(X)]ボタン	申請状況の照会を終了し、処理選択画面に戻る場合に使用します。

(3) お知らせの詳細画面

お知らせの詳細

件名 : 件名 : 不受理のお知らせ
 手続名 : CSV形式届書総括票/電子申請
 受付番号(更新日時) : 01200304000821138 (2020年03月05日 14:31)
 申請先機関名 : 年金事務所
 到達番号 : 20200304162331D650
 お知らせ内容 : 返戻票の内容を確認し、補正申請してください。

名称 : 札幌東年金事務所(北海道事務センター)
 連絡先 : https://www.nenkin.go.jp/denshibenri/setsume/20150318.html

URLをクリックしても遷移しません。連絡先を確認する場合は、URLをコピーの上、ブラウザへ貼り付けの上、ご確認ください。

ダウンロードファイル:

ダウンロードファイル名	署名検証結果
20200304162331D650.zip	

お知らせを保存(B) ダウンロードファイルを保存(D) 戻る(B)

図 5.2-3 お知らせの詳細画面

①画面表示項目の説明

表 5.2-5 画面表示項目の説明(お知らせの詳細画面)

項番	項目名	項目の説明
1	件名	お知らせの件名が表示されます。
2	手続名	お知らせに関する手続名が表示されます。
3	受付番号(更新日時)	お知らせに関する手続の受付番号が表示されます。
4	申請先機関名	手続の申請先機関名が表示されます。
5	到達番号	お知らせに関する手続の到達番号が表示されます。
6	お知らせ内容	お知らせの内容が表示されます。
7	名称	お知らせの名称が表示されます。
8	連絡先	お知らせに関する照会先等の情報が表示されます。 URLが表示されており、URLへアクセスしたい場合は、該当アドレスを選択、コピーして、ブラウザのアドレス欄へ貼り付けてください。
9	ダウンロードファイル	ファイル受領のお知らせ等の場合に、ダウンロード可能なファイルが表示されます。
10	ダウンロードファイル名	ダウンロードするファイル名が表示されます。

表 5.2-5 画面表示項目の説明（お知らせの詳細画面）

項番	項目名	項目の説明										
11	署名検証結果	<p>ダウンロードファイルを保存した際にダウンロードしたファイルの署名の検証結果が表示されます。ダウンロードしたファイルに署名が正しく付与されているか確認することができます。</p> <table border="1"> <thead> <tr> <th>表示</th> <th>表示内容</th> </tr> </thead> <tbody> <tr> <td>有効</td> <td>署名が付与されている</td> </tr> <tr> <td>無効</td> <td>署名が付与されていないまたは署名が無効</td> </tr> <tr> <td>判別不能</td> <td>署名の検証結果が判別できない</td> </tr> <tr> <td>検証対象外</td> <td>署名の検証対象外</td> </tr> </tbody> </table>	表示	表示内容	有効	署名が付与されている	無効	署名が付与されていないまたは署名が無効	判別不能	署名の検証結果が判別できない	検証対象外	署名の検証対象外
表示	表示内容											
有効	署名が付与されている											
無効	署名が付与されていないまたは署名が無効											
判別不能	署名の検証結果が判別できない											
検証対象外	署名の検証対象外											
12	[お知らせを保存(N)]ボタン	当画面（お知らせの詳細画面）の表示内容をファイルに保存します。										
13	[ダウンロードファイルを保存(D)]ボタン	ダウンロードファイルの欄に表示されているファイルを保存します。										
14	[戻る(B)]ボタン	申請状況詳細画面に戻ります。										

(4) 申請手続きの取下げ画面

図 5. 2-4 申請手続きの取下げ画面

①画面表示項目の説明

表 5. 2-6 画面表示項目の説明（申請手続きの取下げ画面）

項番	項目名	項目の説明
1	手続名	取下げ依頼の申請を実施する手続の手続名が表示されます。
2	受付番号	取下げ依頼の申請を実施する手続の受付番号が表示されます。
3	到達番号	取下げ依頼の申請を実施する手続の到達番号が表示されます。
4	取下げ理由	手続きを取下げる理由を入力します。
5	[取下げ実施(I)]ボタン	手続きの取下げ依頼の申請を実施します。
6	[戻る(B)]ボタン	申請状況詳細画面に戻ります。

(5) 取下げ完了画面

図 5.2-5 取下げ完了画面

①画面表示項目の説明

表 5.2-7 画面表示項目の説明（取下げ完了画面）

項番	項目名	項目の説明
1	受付番号	取下げ依頼の申請を実施した手続の受付番号を表示します。
2	到達番号	取下げ依頼の申請を実施した手続の到達番号を表示します。
3	[申請データ一覧画面へ戻る(B)]ボタン	申請データ一覧画面に戻る際に使用します。 取下げ依頼の申請の結果を確認する場合、申請データ一覧画面に戻り、ステータスを確認します。
4	[終了(X)]ボタン	処理選択画面へ戻る際に使用します。

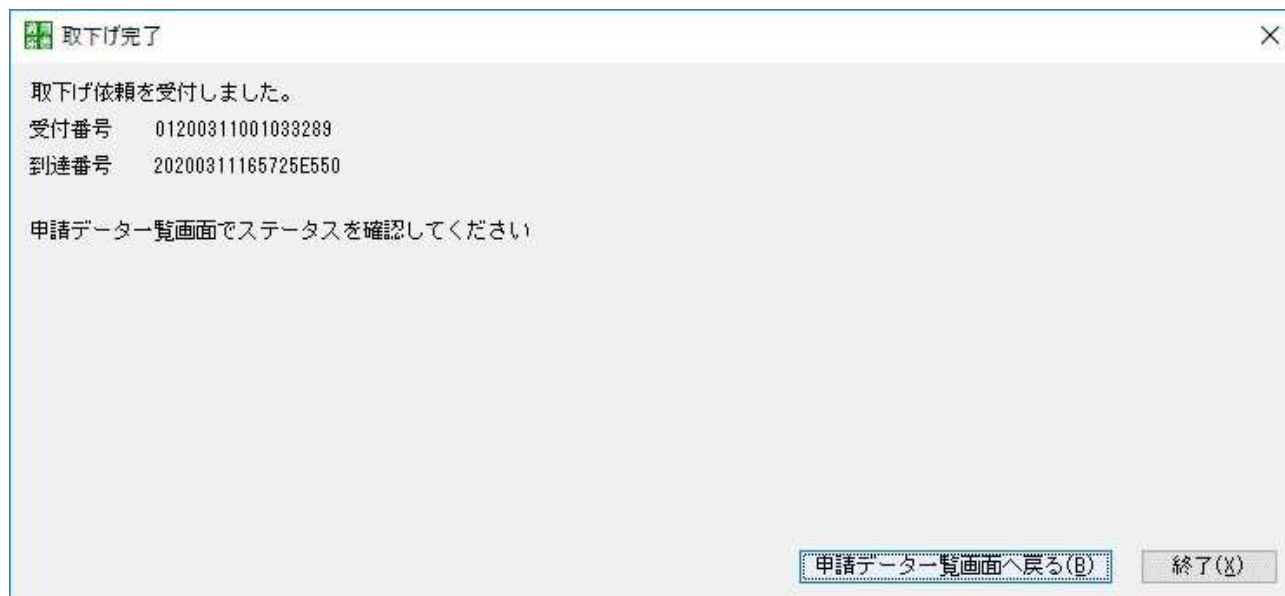
(6) G ビズ ID ログイン画面

図 5.2-6 G ビズ ID ログイン画面

①画面表示項目の説明

表 5.2-8 画面表示項目の説明 (G ビズ ID ログイン画面)

項番	項目名	項目の説明
1	アカウント ID	G ビズID のアカウント ID を入力します。
2	パスワード	G ビズ ID のパスワードを入力します。
3	[ログイン]ボタン	入力したアカウント ID、パスワードで G ビズ ID の認証を行います。
4	[キャンセル(C)]ボタン	申請データ送信確認画面に戻ります。

(7) ワンタイムパスワード認証画面

図 5.2-7 ワンタイムパスワード認証画面

①画面表示項目の説明

表 5.2-9 画面表示項目の説明（ワンタイムパスワード認証画面）

項番	項目名	項目の説明
1	アカウント ID	G ビジネス ID のアカウント ID を表示します。
2	ワンタイムパスワード	SMS に記載されているワンタイムパスワードを入力します。
3	[OK] ボタン	アカウント ID、ワンタイムパスワードで認証を行います。
4	[キャンセル(C)] ボタン	認証を中断し、申請データ送信確認画面に戻ります。

(8) スマホアプリ認証画面

図 5.2-8 スマホアプリ認証画面

①画面表示項目の説明

表 5.2-10 画面表示項目の説明（スマホアプリ認証画面）

項番	項目名	項目の説明
1	[キャンセル(C)]ボタン	認証を中断し、申請データ送信確認画面に戻ります。

(9) マイナンバーカードパスワード入力画面

図 5.2-9 マイナンバーカードパスワード入力画面

①画面表示項目の説明

表 5.2-11 画面表示項目の説明 (マイナンバーカードパスワード入力画面)

項番	項目名	項目の説明
1	利用者証明用電子証明書パスワード	利用者証明用電子証明書パスワードを 4 桁で入力します。入力した文字は”*”で表示されます。
3	「パスワードを表示する」チェックボックス	チェックボックスをオンにすると、入力しているパスワードを確認することができます。
4	[OK(O)]ボタン	ボタンを押下すると入力したパスワードの認証を行います。認証後、申請完了画面が表示されます。
5	[キャンセル(C)]ボタン	申請データ送信確認画面に戻ります。

第6章 エラーメッセージ対応一覧

画面	メッセージコード	エラーメッセージ	対応例
起動メニュー画面	SW01001	メッセージID：SW01001 プログラムの起動ができません。 詳細な対処方法につきましては、ヘルプ(F1を押下)を参照ください。	起動メニューから届書作成機能の起動ができませんでした。 「操作説明書 第1部 第1章 はじめに 2. パソコンの動作環境」を確認し、ハードウェア環境、ソフトウェア環境を満たしているかを確認してください。 上記確認にて問題ない場合、ソフトウェアが破損している可能性があるため、届書作成機能の再インストールを行い、再処理してください。 再インストール後も改善しない場合はヘルプデスクへ連絡し、その際、本メッセージの内容をお伝えください。
起動メニュー画面	SW01002	メッセージID：SW01002 届書作成プログラムの起動メニューは既に起動されています。 起動メニュー画面を2つ以上開くことはできません。 既に起動されている起動メニュー画面を使用してください。	起動メニュー画面を2つ以上開くことはできません。 既に起動されている起動メニュー画面を使用してください。
パスワード入力画面	SW02001	メッセージID：SW02001 パスワードが入力されていません。 詳細な対処方法につきましては、ヘルプ(F1を押下)を参照ください。	起動パスワードの入力をする必要があります。 パスワード保護設定にて設定したものと同一起動パスワードを入力してください。
パスワード入力画面	SW02002	メッセージID：SW02002 パスワードが一致しません。 大文字・小文字を区別します。 再入力して下さい。 詳細な対処方法につきましては、ヘルプ(F1を押下)を参照ください。	入力されたパスワードが誤っています。 入力内容の大文字・小文字が正しく入力されているか確認してください。 「パスワードを表示する」のチェックを入れて、入力内容を確認しながら再入力を行ってください。
パスワード入力画面	SW02004	メッセージID：SW02004 届書の申請・申請状況の照会は既に起動されています。 届書申請・申請状況の照会画面を2つ以上開くことはできません。 既に起動されている届書申請・申請状況の照会画面を使用してください。	届書申請・申請状況の照会を2つ以上開くことはできません。 既に起動されている届書申請・申請状況の照会画面を使用してください。
認証方法選択画面	SW03001	メッセージID：SW03001 管理情報登録ボタンを押下し、GビズID認証基本情報を登録して下さい。 詳細な対処方法につきましては、ヘルプ(F1を押下)を参照ください。	申請を行う際の認証方法に応じて、基本情報を登録する必要があります。 GビズIDを使用する場合、GビズID認証基本情報(法人番号)を登録する必要があります。 管理情報登録ボタンを押下し、管理情報登録画面でGビズID認証基本情報(法人番号)を登録して下さい。
認証方法選択画面	SW03002	メッセージID：SW03002 管理情報登録ボタンを押下し、マイナンバーカード認証基本情報を登録して下さい。 詳細な対処方法につきましては、ヘルプ(F1を押下)を参照ください。	申請を行う際の認証方法に応じて、基本情報を登録する必要があります。 マイナンバーカードを使用する場合、マイナンバーカード認証基本情報(メールアドレス、電話番号)を登録する必要があります。 管理情報登録ボタンを押下し、管理情報登録画面でマイナンバーカード認証基本情報(メールアドレス、電話番号)を登録して下さい。
認証方法選択画面	SW03003	メッセージID：SW03003 マイナンバーカード認証を行う場合は公的個人認証サービスポータルサイトより「利用者クライアントソフト(Windows版)」をインストールしてください。 詳細な対処方法につきましては、ヘルプ(F1を押下)を参照ください。	マイナンバーカードを使用する場合、申請を行うパソコンに、マイナンバーカードへアクセスするためのソフトウェア(利用者クライアントソフト)をインストールする必要があります。 「操作説明書 第1部 第1章 はじめに 2. パソコンの動作環境 (2) その他 ③利用者クライアントソフト」を参照し、利用者クライアントソフトをインストールしてください。 公的個人認証サービスポータルサイト URL：https://www.jpki.go.jp/

画面	メッセージコード	エラーメッセージ	対応例
管理情報登録画面	SW04001	<p>メッセージID：SW04001 <埋め込み①>は<埋め込み②>で入力してください。</p> <p>詳細な対処方法につきましては、ヘルプ(F1を押下)を参照ください。</p> <p>----- <埋め込み①>エラーを検出した項目名 <埋め込み②>入力可能な文字種</p> <p>出力例 メッセージID：SW04001 法人番号は半角数字で入力してください。</p>	<p>表示された文字種で入力する必要があります。 表示された文字種に修正してください。</p> <p>※入力可能な文字（システム許容文字）に関する注意事項については、「操作説明書 第5部 別添3. システム許容文字」を参照ください。</p>
管理情報登録画面	SW04002	<p>メッセージID：SW04002 メールアドレスは50文字以内で入力してください。</p> <p>詳細な対処方法につきましては、ヘルプ（F1を押下）を参照ください。</p>	<p>50文字を超える長さのメールアドレスは使用できません。 以下のいずれかの対応をしてください。</p> <ul style="list-style-type: none"> ・50文字以内のメールアドレスを用意し、登録する ・メールアドレスを50文字以内に変更してから登録する
管理情報登録画面	SW04003	<p>メッセージID：SW04003 電話番号は10桁または11桁で入力して下さい。</p> <p>詳細な対処方法につきましては、ヘルプ（F1を押下）を参照ください。</p>	<p>電話番号は、市外局番を5桁以下、市内局番を4桁以下、加入者番号を4桁以下の合わせて10桁または11桁で入力する必要があります。 電話番号を確認の上、入力し直してください。</p>
管理情報登録画面	SW04004	<p>メッセージID：SW04004 法人番号は13桁で入力して下さい。</p> <p>詳細な対処方法につきましては、ヘルプ（F1を押下）を参照ください。</p>	<p>法人番号は13桁で入力する必要があります。 法人番号を確認の上、修正してください。</p>
管理情報登録画面	SW04005	<p>メッセージID：SW04005 GビズID認証基本情報またはマイナンバーカード認証基本情報を入力して下さい。</p> <p>詳細な対処方法につきましては、ヘルプ（F1を押下）を参照ください。</p>	<p>GビズID認証基本情報（法人番号）またはマイナンバーカード認証基本情報（メールアドレス、電話番号）のいずれかのうち、申請に使用する認証方法の情報を登録する必要があります。 管理情報登録画面にて、管理情報登録ボタンを押下し、管理情報登録画面でGビズID認証基本情報（法人番号）またはマイナンバーカード認証基本情報（メールアドレス、電話番号）を登録して下さい。</p>
管理情報登録画面	SW04006	<p>メッセージID：SW04006 メールアドレスと電話番号は片方のみは入力できません。</p> <p>詳細な対処方法につきましては、ヘルプ（F1を押下）を参照ください。</p>	<p>メールアドレスと電話番号は両方を入力する必要があります。 メールアドレスと電話番号を両方入力してください。</p>
管理情報登録画面	SW04007	<p>メッセージID：SW04007 パスワードを入力して下さい。</p> <p>詳細な対処方法につきましては、ヘルプ（F1を押下）を参照ください。</p>	<p>パスワード保護設定を利用する場合は、パスワードを入力する必要があります。 パスワード保護設定を利用しない場合は、「パスワード保護で保護する」のチェックを外してください。</p> <p>※パスワード保護設定については「操作説明書 第5部 第3章 2. パスワード保護の設定を行う」を参照ください。</p>
管理情報登録画面	SW04008	<p>メッセージID：SW04008 パスワードに使用できない文字が入力されています。 パスワードに使用できる文字は、半角英字、半角数字、半角記号です。</p> <p>詳細な対処方法につきましては、ヘルプ（F1を押下）を参照ください。</p>	<p>パスワードに使用できる文字は半角英字、半角数字、半角記号です。 「パスワードを表示する」のチェックを入れて、入力内容を確認しながら再入力を行ってください。</p> <p>※入力可能な文字（システム許容文字）に関する注意事項については、「操作説明書 第5部 別添3. システム許容文字」を参照ください。</p>

画面	メッセージコード	エラーメッセージ	対応例
管理情報登録画面	SW04009	メッセージID：SW04009 パスワードは5桁以上16桁以内で入力して下さい。 詳細な対処方法につきましては、ヘルプ（F1を押下）を参照ください。	パスワードは5桁以上16桁以内で入力する必要があります。 パスワードを5桁以上16桁以内で入力し直してください。
GbizIDログイン画面	-	アカウントIDまたはパスワードが正しくありません。	入力したアカウントIDまたはパスワードが正しくありません。 アカウントIDまたはパスワードを確認し、修正してください。 上記手段で問題が解決しない場合は、GbizIDのホームページに掲載されている、よくある質問またはマニュアルを参照いただくか、GbizIDのヘルプデスクへお問い合わせください。 GbizID トップページURL： https://gbiz-id.go.jp/top/ ページ上部の「ヘルプ」→「ご意見・問い合わせ」と進むとヘルプデスクへの問い合わせ先（メールアドレスおよび電話番号）が記載されています。
GbizIDログイン画面	-	アカウントのパスワードをロックしました。	誤ったパスワードを連続で入力した場合、不正使用防止のためパスワードがロックされます。 パスワードのロック解除については、GbizIDのホームページに掲載されている、よくある質問またはマニュアルを参照いただくか、GbizIDのヘルプデスクへお問い合わせください。 GbizID トップページURL： https://gbiz-id.go.jp/top/ ページ上部の「ヘルプ」→「ご意見・問い合わせ」と進むとヘルプデスクへの問い合わせ先（メールアドレスおよび電話番号）が記載されています。
GbizIDログイン画面	-	パスワードロックされています。	誤ったパスワードを連続で入力した場合、不正使用防止のためパスワードがロックされます。 パスワードのロック解除については、GbizIDのホームページに掲載されている、よくある質問またはマニュアルを参照いただくか、GbizIDのヘルプデスクへお問い合わせください。 GbizID トップページURL： https://gbiz-id.go.jp/top/ ページ上部の「ヘルプ」→「ご意見・問い合わせ」と進むとヘルプデスクへの問い合わせ先（メールアドレスおよび電話番号）が記載されています。
GbizIDログイン画面	-	アカウントが利用停止となっています。	アカウントが利用停止となっています。 アカウントの利用停止解除については、GbizIDのホームページに掲載されている、よくある質問またはマニュアルを参照いただくか、GbizIDのヘルプデスクへお問い合わせください。 GbizID トップページURL： https://gbiz-id.go.jp/top/ ページ上部の「ヘルプ」→「ご意見・問い合わせ」と進むとヘルプデスクへの問い合わせ先（メールアドレスおよび電話番号）が記載されています。

画面	メッセージコード	エラーメッセージ	対応例
GbizIDログイン画面	-	ワンタイムパスワードが正しくありません。	<p>入力したワンタイムパスワードが正しくありません。 ワンタイムパスワードを確認し、修正してください。 上記手段で問題が解決しない場合は、GbizIDのホームページに掲載されている、よくある質問またはマニュアルを参照いただくか、GbizIDのヘルプデスクへお問い合わせください。</p> <p>GbizID トップページURL： https://gbiz-id.go.jp/top/</p> <p>ページ上部の「ヘルプ」→「ご意見・問い合わせ」と進むとヘルプデスクへの問い合わせ先（メールアドレスおよび電話番号）が記載されています。</p>
GbizIDログイン画面	-	URLの有効期限が切れています。	<p>ワンタイムパスワードの有効期限切れです。 ワンタイムパスワードを再発行してください。 上記手段で問題が解決しない場合は、GbizIDのホームページに掲載されている、よくある質問またはマニュアルを参照いただくか、GbizIDのヘルプデスクへお問い合わせください。</p> <p>GbizID トップページURL： https://gbiz-id.go.jp/top/</p> <p>ページ上部の「ヘルプ」→「ご意見・問い合わせ」と進むとヘルプデスクへの問い合わせ先（メールアドレスおよび電話番号）が記載されています。</p>
GbizIDログイン画面	-	認証の確認がタイムアウトしました。	<p>スマートフォンアプリの認証確認がタイムアウトしました。 スマートフォンアプリ認証を再度行ってください。 上記手段で問題が解決しない場合は、GbizIDのホームページに掲載されている、よくある質問またはマニュアルを参照いただくか、GbizIDのヘルプデスクへお問い合わせください。</p> <p>GbizID トップページURL： https://gbiz-id.go.jp/top/</p> <p>ページ上部の「ヘルプ」→「ご意見・問い合わせ」と進むとヘルプデスクへの問い合わせ先（メールアドレスおよび電話番号）が記載されています。</p>
マイナンバーカード認証パスワード入力画面	SW05001	<p>メッセージID：SW05001 <埋め込み①>パスワードが入力されていません。</p> <p>詳細な対処方法につきましては、ヘルプ(F1を押下)を参照ください。</p> <p>----- <埋め込み①>エラーを検出した項目名</p> <p>出力例 メッセージID：SW05001 利用者証明用電子証明書パスワードが入力されていません。</p>	<p>パスワードが入力されていません。 パスワードは入力必須です。 正しいパスワードを入力してください。</p>

画面	メッセージコード	エラーメッセージ	対応例
マイナンバーカード認証パスワード入力画面	SW05002	<p>メッセージID：SW05002 <埋め込み①>パスワードに 使用できない文字が入力されています。 パASSWORDに使用できる文字は、 <埋め込み②>のみです。</p> <p>詳細な対処方法につきましては、ヘルプ(F1を押下)を参照ください。</p> <p>-----</p> <p><埋め込み①>エラーを検出した項目名 <埋め込み②>入力可能な文字種</p> <p>出力例 メッセージID：SW05002 利用者証明用電子証明書パスワードに 使用できない文字が入力されています。 パASSWORDに使用できる文字は、 半角数字のみです。</p>	<p>使用できる文字は表示された文字種のみです。 「パスワードを表示する」のチェックを入れて、 入力内容を確認しながら表示された文字種 に修正してください。</p> <p>※入力可能な文字（システム許容文字）に関する 注意事項については、「操作説明書 第5部 別 添3. システム許容文字」を参照ください。</p>
マイナンバーカード認証パスワード入力画面	SW05003	<p>メッセージID：SW05003 <埋め込み①>パスワードは <埋め込み②>で 入力してください。</p> <p>詳細な対処方法につきましては、ヘルプ(F1を押下)を参照ください。</p> <p>-----</p> <p><埋め込み①>エラーを検出した項目名 <埋め込み②>入力可能な文字種と桁数</p> <p>出力例 メッセージID：SW05003 利用者証明用電子証明書パスワードは 半角数字4桁で 入力してください。</p>	<p>表示された文字種と桁数で入力する必要があります。 表示された文字種と桁数に修正してください。</p> <p>※入力可能な文字（システム許容文字）に関する 注意事項については、「操作説明書 第5部 別 添3. システム許容文字」を参照ください。</p>
マイナンバーカード認証パスワード入力画面	SW05004	<p>メッセージID：SW05004 マイナンバーカードへアクセスできません。 カードリーダの接続および マイナンバーカードを確認して OKボタンを押下して下さい。</p> <p>詳細な対処方法につきましては、ヘルプ（F1を 押下）を参照ください。</p>	<p>マイナンバーカードへアクセスできません。 マイナンバーカードが挿入されているか、カード リーダとPCが正しく接続されているかを確認 してください。</p> <p>非接触型のカードリーダを使用している場合は PCとの接続を確認のうえ、読み取りの際にカード を読み取るまでしっかりタッチするか、カード リーダにカードを置いて試してください。</p> <p>また、使用中のカードがマイナンバーカードに 間違いがないか確認してください。</p> <p>※表面（顔写真のある面）の右上に「個人番号 カード」、裏面に「個人番号」のあとに12桁（4 桁が3つ）の番号が記載されているカードです。</p>
マイナンバーカード認証パスワード入力画面	SW05005	<p>メッセージID：SW05005 入力されたパスワードが誤っています。 パASSWORDを再入力してOKボタンを押下して 下さい。</p> <p>詳細な対処方法につきましては、ヘルプ（F1を 押下）を参照ください。</p>	<p>入力されたパスワードが誤っています。 正しいパスワードを使用しているかを確認して ください。</p> <p>「パスワードを表示する」のチェックを入れて、 入力内容を確認しながら再入力を行って ください。</p>

画面	メッセージコード	エラーメッセージ	対応例
マイナンバーカード認証パスワード入力画面	SW05006	<p>メッセージID：SW05006 パスワードロックされているため処理できません。 市区町村窓口にお問い合わせください。 パスワードのロック解除の手続きをしたうえで、再度処理を行ってください。</p> <p>詳細な対処方法につきましては、ヘルプ（F1を押下）を参照ください。</p>	<p>誤ったパスワードを連続で入力した場合、不正使用防止のためパスワードがロックされます。時間の経過で自動的に解除されないため、パスワードロック解除の申請を行い、ロックを解除してください。 パスワードロック解除の申請の詳細につきましては下記URLの最下部「電子証明書のパスワードがロックしてしまった場合の解除方法」を確認してください。</p> <p>公的個人認証サービス ポータルサイト パスワードの失念 URL： https://www.jpki.go.jp/procedure/password.html</p>
申請データ選択画面	SW09001	<p>メッセージID：SW09001 正しいCSV形式届書ファイルを選択してください。 添付できるCSV形式届書ファイルは「SHFD0006.CSV」、 「10101-shutoku.csv」、 「10191-soshitsu.csv」、 「10191-rishoku.csv」、 「10106-tenkin.csv」及び 「10702-bango.csv」です。 詳細な対処方法につきましては、ヘルプ（F1を押下）を参照ください。</p>	<p>選択されたCSV形式届書ファイルは添付可能なファイルではありません。 添付可能なCSV形式届書ファイルは以下の通りとなっています。 「SHFD0006.CSV」 「10101-shutoku.csv」 「10191-soshitsu.csv」 「10191-rishoku.csv」 「10106-tenkin.csv」 「10702-bango.csv」 選択ボタンを押下し、添付可能なCSV形式届書ファイルを選択し直してください。</p>
申請データ選択画面	SW09002	<p>メッセージID：SW09002 正しいCSV形式届書ファイルを選択してください。 添付できるCSV形式届書ファイルは「SHFD0006.CSV」、 「10101-shutoku.csv」、 「10191-soshitsu.csv」、 「10191-rishoku.csv」、 「10106-tenkin.csv」及び 「10702-bango.csv」です。 詳細な対処方法につきましては、ヘルプ（F1を押下）を参照ください。</p>	<p>CSV形式届書ファイルが選択されていません。 申請の際にはCSV形式届書ファイルを選択する必要があります。 添付可能なCSV形式届書ファイルは以下の通りとなっています。 「SHFD0006.CSV」 「10101-shutoku.csv」 「10191-soshitsu.csv」 「10191-rishoku.csv」 「10106-tenkin.csv」 「10702-bango.csv」 選択ボタンを押下し、添付可能なCSV形式届書ファイルを選択してください。</p>
申請データ選択画面	SW09005	<p>メッセージID：SW09005 一時保存された申請データがありません。 詳細な対処方法につきましては、ヘルプ（F1を押下）を参照ください。</p>	<p>保存されている申請データが存在しないため、読み込むことができません。 申請データの一時保存を実施した場合のみ、使用可能です。 申請データの一時保存を実施していない場合は、読み込むことのできる申請データが存在しないため、入力を行ってください。</p>
申請データ選択画面	SW09006	<p>メッセージID：SW09006 中断データは補正申請用データではありません。 読み込みできません。 詳細な対処方法につきましては、ヘルプ（F1を押下）を参照ください。</p>	<p>保存されている中断データは、補正申請の際に保存したデータではありません。 補正申請に使用することはできません。 補正申請の際は改めて必要事項の入力を行ってください。</p>

画面	メッセージコード	エラーメッセージ	対応例
申請データ 選択画面	SW09007	<p>メッセージID：SW09007 中断データは 受付番号<埋め込み①>の 再申請用の中断データです。 読み込みできません。</p> <p>----- 詳細な対処方法につきましては、ヘルプ（F1を 押下）を参照ください。</p> <p>----- <埋め込み①>中断データに保存されている受付 番号</p> <p>出力例 メッセージID：SW09007 中断データは 受付番号000000000000000000の 再申請用の中断データです。 読み込みできません。</p>	<p>保存されている中断データは、表示された受付 番号の再申請用の中断データです。 そのため、保存されている中断データを初回申 請または別の受付番号の再申請に使用すること はできません。 初回申請または別の受付番号の再申請の際は改 めて必要事項の入力を行ってください。</p>
「ファイル を開く」画 面（申請 データ選択 画面—その 他の電子添 付ファイ ル）	SW25001	<p>メッセージID：SW25001 ファイル名に使用できない文字が含まれてい ます。</p> <p>----- 詳細な対処方法につきましては、ヘルプ（F1を 押下）を参照ください。</p>	<p>添付ファイル名に使用できない文字（画面上に 表示されない特殊な文字および環境依存文字） が含まれています。 ファイル名を変更してください。</p> <p>※入力可能な文字（システム許容文字）に関す る注意事項については、「操作説明書 第5部 別 添3. システム許容文字」を参照ください。</p>
「ファイル を開く」画 面（申請 データ選択 画面—その 他の電子添 付ファイ ル）	SW25002	<p>メッセージID：SW25002 ファイル名が36文字までの ファイルしか添付できません。</p> <p>----- 詳細な対処方法につきましては、ヘルプ（F1を 押下）を参照ください。</p>	<p>添付ファイル名は36文字までの長さとする必要 があります。 拡張子を含め全角または半角36文字までの長さ に修正してください。</p>
「ファイル を開く」画 面（申請 データ選択 画面—その 他の電子添 付ファイ ル）	SW25003	<p>メッセージID：SW25003 ファイル名が36文字までの ファイルしか添付できません。</p> <p>----- 詳細な対処方法につきましては、ヘルプ（F1を 押下）を参照ください。</p>	<p>添付ファイル名は36文字までの長さとする必要 があります。 拡張子を含め全角または半角36文字までの長さ に修正してください。</p>
「ファイル を開く」画 面（申請 データ選択 画面—その 他の電子添 付ファイ ル）	SW25004	<p>メッセージID：SW25004 添付ファイル名が重複しています。 重複しないファイル名に修正してください。</p> <p>----- 詳細な対処方法につきましては、ヘルプ（F1を 押下）を参照ください。</p>	<p>同じ名前のファイルを同時に添付することはでき ません。 ファイルの選択を誤った場合は、正しいファイ ルを選んでください。 ファイル名が重複している場合は、ファイル名 が重複しないよう修正してください。</p>
申請データ 選択画面	SW09008	<p>メッセージID：SW09008 添付書類名は1ファイルずつしか変更できま せん。 添付書類名を変更したいファイルを 1つだけ選択してください。</p> <p>----- 詳細な対処方法につきましては、ヘルプ（F1を 押下）を参照ください。</p>	<p>添付書類名の変更は複数件同時に行うことはで きません。 1つだけ選択してください。</p>
申請データ 選択画面	SW09009	<p>メッセージID：SW09009 選択したCSV形式届書ファイルが存在しませ ん。 正しいCSV形式届書ファイルを選択し直してく ださい。</p> <p>----- 詳細な対処方法につきましては、ヘルプ（F1を 押下）を参照ください。</p>	<p>CSV形式届書ファイルが移動または削除されてい ます。 CSV形式届書ファイルを選択し直してください。 ※中断データを保存した際に選択していたCSV形 式届書ファイルが移動または削除されている場 合も同様です。</p>

画面	メッセージコード	エラーメッセージ	対応例
申請データ 選択画面	SW09010	メッセージID：SW09010 選択した電子添付ファイルが存在しません。 正しい電子添付ファイルを選択し直してください。 詳細な対処方法につきましては、ヘルプ(F1を押下)を参照ください。	電子添付ファイルが移動または削除されていません。 電子添付ファイルを選択し直してください。 ※中断データを保存した際に選択していた電子添付ファイルが移動または削除されている場合も同様です。
文書名入力 画面	SW10001	メッセージID：SW10001 添付書類名を設定してください。 詳細な対処方法につきましては、ヘルプ(F1を押下)を参照ください。	添付書類名は入力必須の項目です。 添付書類名を入力してください。
文書名入力 画面	SW10002	メッセージID：SW10002 <埋め込み①>で入力してください。 詳細な対処方法につきましては、ヘルプ(F1を押下)を参照ください。 ----- <埋め込み①>入力可能な文字種 出力例 メッセージID：SW10002 システム許容文字(外字、半角文字等は入力不可)で入力してください。	表示された文字種で入力する必要があります。 表示された文字種に修正してください。 ※入力可能な文字(システム許容文字)に関する注意事項については、「操作説明書 第5部 別添3. システム許容文字」を参照ください。
文書名入力 画面	SW10003	メッセージID：SW10003 <埋め込み①>文字以下で入力してください。 詳細な対処方法につきましては、ヘルプ(F1を押下)を参照ください。 ----- <埋め込み①>入力可能な文字数 出力例 メッセージID：SW10003 128文字以下で入力してください。	表示された文字数以下で入力する必要があります。 表示された文字数以下となるよう修正してください。
総括票入力 画面(社会 保険)	SW11001	メッセージID：SW11001 CSV形式届書ファイルに収録されている 事業所名称が最大文字数(25文字)を超過したため、 26文字目以降を削除しました。 事業所名称の内容を確認し、修正してください。 詳細な対処方法につきましては、ヘルプ(F1を押下)を参照ください。	事業所名称は25文字以内で設定する必要があります。 CSV形式届書ファイルに事業所名称が26文字以上で設定されていたため、26文字目以降を削除し、CSV形式届書総括表画面の事業所名称の項目に表示しています。 表示された事業所名称を確認し、修正してください。
総括票入力 画面(社会 保険)	SW11002	メッセージID：SW11002 【<埋め込み①>】 入力してください。 ----- <埋め込み①>エラーを検出した項目名 出力例 メッセージID：SW11002 【事業所所在地 都道府県】 入力してください。	入力必須の項目です。 項目に応じた必要事項を入力してください。

画面	メッセージコード	エラーメッセージ	対応例
総括票入力画面（社会保険）	SW11003	メッセージID：SW11003 【<埋め込み①>】 <埋め込み②>で入力してください。 ----- <埋め込み①>エラーを検出した項目名 <埋め込み②>入力可能な文字種 出力例 メッセージID：SW11003 【事業所所在地△市区町村】 システム許容文字（外字、半角カナ等は入力不可）で入力してください。	表示された文字種で入力する必要があります。 表示された文字種に修正してください。 ※入力可能な文字（システム許容文字）に関する注意事項については、「操作説明書 第5部 別添3. システム許容文字」を参照ください。
総括票入力画面（社会保険）	SW11005	メッセージID：SW11005 【<埋め込み①>】 <埋め込み②>文字以下で入力してください。 ----- <埋め込み①>エラーを検出した項目名 <埋め込み②>入力可能な文字数 出力例 メッセージID：SW11005 【事業所名称】 25文字以下で入力してください。	表示された文字数以下で入力する必要があります。 表示された文字数以下に入力内容を修正してください。
総括票入力画面（社会保険）	SW11006	メッセージID：SW11006 【<埋め込み①>】 <埋め込み②>～<埋め込み③>で入力してください。 ----- <埋め込み①>エラーを検出した項目名 <埋め込み②>入力可能な数値（下限） <埋め込み③>入力可能な数値（上限） 出力例 メッセージID：SW11006 【提出年月日 年】 1～99で入力してください。	表示された数値の範囲で入力する必要があります。 表示された数値の範囲で入力内容を修正してください。
総括票入力画面（社会保険）	SW11007	メッセージID：SW11007 【<埋め込み①>】 設定できない年が設定されています。訂正してください。 ----- <埋め込み①>エラーを検出した項目名 出力例 メッセージID：SW11007 【提出年月日 年】 設定できない年が設定されています。訂正してください。	入力されている年が設定できる範囲を超えています。 年を正しく修正してください。 ※設定できる年の範囲については、「操作説明書 第5部 第4章 表4.4-7 入力項目内容一覧（CSV形式届書総括票（社会保険）画面） 項番12」を参照ください。
総括票入力画面（社会保険）	SW11008	メッセージID：SW11008 【<埋め込み①>】 <埋め込み②>の文字数の合計が<埋め込み③>文字以内となるように入力してください。 ----- <埋め込み①>エラーを検出した項目名1 <埋め込み②>エラーを検出した項目名2 <埋め込み③>入力可能な数値 出力例 メッセージID：SW11008 【事業所所在地】 都道府県、市区町村、番地以下、それ以降の住所の文字数の合計が50文字以内となるように入力してください。	表示された項目の文字数の合計を表示された文字数以内で入力する必要があります。 文字数の合計を表示された文字数以内となるよう修正してください。

画面	メッセージコード	エラーメッセージ	対応例
総括票入力画面（社会保険）	SW11009	メッセージID：SW11009 【<埋め込み①>】 設定できない年月日が設定されています。訂正してください。 ----- <埋め込み①>エラーを検出した項目名 出力例 メッセージID：SW11009 【提出年月日】 設定できない年月日が設定されています。訂正してください。	実存する日付で設定する必要があります。 実存する日付に修正してください。
申請データ選択画面	SW11011	メッセージID：SW11011 CSV形式届書ファイルが不正です。 正しいCSV形式届書ファイルを選択してください。	CSV形式届書ファイルの情報を読み込むことができませんでした。 CSV形式届書ファイルが読み込めない原因としては以下の可能性があります。 ①CSV形式届書ファイルが他のプログラム等で開かれた状態で申請をしている。 ②CSV形式届書ファイルの項目不足により必要なデータが取得できない場合など、ファイルの内容に不備がある。 ③CSV形式届書ファイルが壊れている。 ①の場合：他のプログラム等でCSV形式届書ファイルを開いている場合は、CSV形式届書ファイルを閉じて再処理してください。 ②または③の場合：CSV形式届書ファイルの内容を確認し、正しいCSV形式届書ファイルを選択し直してください。 なお、CSV形式届書ファイルの内容確認の際には、起動メニューより仕様チェック機能を使用してください。
総括票入力画面（雇用保険）	SW12001	メッセージID：SW12001 【<埋め込み①>】 入力してください。 ----- <埋め込み①>エラーを検出した項目名 出力例 メッセージID：SW12001 【提出年月日 年】 入力してください。	入力が必要な項目です。 項目に応じた必要事項を入力してください。
総括票入力画面（雇用保険）	SW12002	メッセージID：SW12002 【<埋め込み①>】 <埋め込み②>で入力してください。 ----- <埋め込み①>エラーを検出した項目名 <埋め込み②>入力可能な文字種 出力例 メッセージID：SW12002 【提出年月日 年】 半角数字で入力してください。	表示された文字種で入力する必要があります。 表示された文字種に修正してください。 ※入力可能な文字（システム許容文字）に関する注意事項については、「操作説明書 第5部 別添3. システム許容文字」を参照ください。
総括票入力画面（雇用保険）	SW12004	メッセージID：SW12004 【<埋め込み①>】 <埋め込み②>文字以下で入力してください。 ----- <埋め込み①>エラーを検出した項目名 <埋め込み②>入力可能な文字数 出力例 メッセージID：SW12004 【提出年月日 年】 2文字以下で入力してください。	表示された文字数以下で入力する必要があります。 表示された文字数以下に入力内容を修正してください。

画面	メッセージコード	エラーメッセージ	対応例
総括票入力画面（雇用保険）	SW12005	<p>メッセージID：SW12005 【<埋め込み①>】 <埋め込み②>～<埋め込み③>で入力してください。</p> <p>-----</p> <p><埋め込み①>エラーを検出した項目名 <埋め込み②>入力可能な数値（下限） <埋め込み③>入力可能な数値（上限）</p> <p>出力例 メッセージID：SW12005 【提出年月日 年】 1～99で入力してください。</p>	<p>表示された数値の範囲で入力する必要があります。 表示された数値の範囲で入力内容を修正してください。</p>
総括票入力画面（雇用保険）	SW12006	<p>メッセージID：SW12006 【<埋め込み①>】 設定できない年が設定されています。訂正してください。</p> <p>-----</p> <p><埋め込み①>エラーを検出した項目名</p> <p>出力例 メッセージID：SW12006 【提出年月日 年】 設定できない年が設定されています。訂正してください。</p>	<p>入力されている年が設定できる範囲を超えています。 年を修正してください。</p> <p>※設定できる年の範囲については、「操作説明書 第5部 第4章 表4.4-9 入力項目内容一覧（CSV形式届書総括票（雇用保険）画面） 項番2」を参照ください。</p>
総括票入力画面（雇用保険）	SW12007	<p>メッセージID：SW12007 【<埋め込み①>】 <埋め込み②>の文字数の合計が埋め込み③>文字以内となるように入力してください。</p> <p>-----</p> <p><埋め込み①>エラーを検出した項目名1 <埋め込み②>エラーを検出した項目名2 <埋め込み③>入力可能な数値</p> <p>出力例 メッセージID：SW12007 【事業所所在地】 都道府県、市区町村、番地以下、それ以降の住所の文字数の合計が64文字以内となるように入力してください。</p>	<p>表示された項目の文字数の合計を表示された文字数以内で入力する必要があります。 文字数の合計を表示された文字数以内となるよう修正してください。</p>
総括票入力画面（雇用保険）	SW12008	<p>メッセージID：SW12008 【<埋め込み①>】 設定できない年月日が設定されています。訂正してください。</p> <p>-----</p> <p><埋め込み①>エラーを検出した項目名</p> <p>出力例 メッセージID：SW12008 【提出年月日】 設定できない年月日が設定されています。訂正してください。</p>	<p>実存する日付で設定する必要があります。 実存する日付に修正してください。</p>
総括票入力画面（雇用保険）	SW12009	<p>メッセージID：SW12009 【<埋め込み①>】 <埋め込み②>はすべて入力するか、すべて省略してください。</p> <p>-----</p> <p><埋め込み①>エラーを検出した項目名 <埋め込み②>値を入力する項目名</p> <p>出力例 メッセージID：SW12009 【社会保険労務士記載欄 作成年月日】 年、月、日はすべて入力するか、すべて省略してください。</p>	<p>すべて入力するか、すべて省略とする必要があります。 すべて入力するか、すべて省略となるよう修正してください。</p>

画面	メッセージコード	エラーメッセージ	対応例
申請データ 選択画面	SW12011	メッセージID：SW12011 CSV形式届書ファイルが不正です。 正しいCSV形式届書ファイルを選択してください。	CSV形式届書ファイルの情報を読み込むことができませんでした。 CSV形式届書ファイルが読み込めない原因としては以下の可能性があります。 ①CSV形式届書ファイルが他のプログラム等で開かれた状態で申請をしている。 ②CSV形式届書ファイルの項目不足により必要なデータが取得できない場合など、ファイルの内容に不備がある。 ③CSV形式届書ファイルが壊れている。 ①の場合：他のプログラム等でCSV形式届書ファイルを開いている場合は、CSV形式届書ファイルを閉じて再処理してください。 ②または③の場合：CSV形式届書ファイルの内容を確認し、正しいCSV形式届書ファイルを選択し直してください。 なお、CSV形式届書ファイルの内容確認の際には、起動メニューより仕様チェック機能を使用してください。
総括票入力 画面（雇用 保険）	SW12012	メッセージID：SW12012 【<埋め込み①>】 <埋め込み②>の文字数の合計が<埋め込み③>文字以上となるように入力してください。 ----- <埋め込み①>エラーを検出した項目名1 <埋め込み②>エラーを検出した項目名2 <埋め込み③>入力可能な数値 出力例 メッセージID：SW12012 【電話番号】 市外局番、市外局番、 加入者番号の文字数の合計が10文字以上となるように入力してください。	文字数の合計を表示された文字数以上で入力する必要があります。 文字数の合計が表示された文字数以上となるよう修正してください。
申請情報入 力画面	SW13001	メッセージID：SW13001 指定のファイルが誤りです。 再度、申請情報読み込みボタンで 申請情報保存ボタンで保存したファイルを選択してください。 詳細な対処方法につきましては、ヘルプ（F1を押下）を参照ください。	指定のファイルは申請情報保存ボタンで保存した申請情報ファイルではないため、読み込むことができません。 ファイルを確認し、再度、申請情報読み込みボタンで申請情報保存ボタンで保存した申請情報ファイルを選択してください。
申請情報入 力画面	SW13003	メッセージID：SW13003 【<埋め込み①>】 入力してください。 ----- <埋め込み①>エラーを検出した項目名 出力例 メッセージID：SW13003 【申請先】 入力してください。	入力が必要な項目です。 項目に応じた必要事項を入力してください。
申請情報入 力画面	SW13004	メッセージID：SW13004 【<埋め込み①>】 <埋め込み②>で入力してください。 ----- <埋め込み①>エラーを検出した項目名 <埋め込み②>入力可能な文字種 出力例 メッセージID：SW13004 【申請者氏名 氏】 システム許容文字（外 字、半角カナ等は入力不可）で入力してください。	表示された文字種で入力する必要があります。 表示された文字種に修正してください。 ※入力可能な文字（システム許容文字）に関する注意事項については、「操作説明書 第5部 別添3. システム許容文字」を参照ください。

画面	メッセージコード	エラーメッセージ	対応例
申請情報入力画面	SW13005	<p>メッセージID : SW13005 【<埋め込み①>】 <埋め込み②>文字以下で入力してください。</p> <p>-----</p> <p><埋め込み①>エラーを検出した項目名 <埋め込み②>入力可能な文字数</p> <p>出力例 メッセージID : SW13005 【連絡先メールアドレス】 50文字以下で入力してください。</p>	<p>表示された文字数以下で入力する必要があります。 表示された文字数以下に入力内容を修正してください。</p>
申請情報入力画面	SW13006	<p>メッセージID : SW13006 【<埋め込み①>】 <埋め込み②>の文字数の合計が埋め込み③>文字以内となるように入力してください。</p> <p>-----</p> <p><埋め込み①>エラーを検出した項目名1 <埋め込み②>エラーを検出した項目名2 <埋め込み③>入力可能な数値</p> <p>出力例 メッセージID : SW13006 【申請者氏名】 氏、名の合計が99文字以内となるように入力してください。</p>	<p>表示された項目の文字数の合計を表示された文字数以内で入力する必要があります。 文字数の合計を表示された文字数以内となるよう修正してください。</p>
申請情報入力画面	SW13007	<p>メッセージID : SW13007 【<埋め込み①>】 <埋め込み②>の文字数の合計が埋め込み③>文字以上となるように入力してください。</p> <p>-----</p> <p><埋め込み①>エラーを検出した項目名1 <埋め込み②>エラーを検出した項目名2 <埋め込み③>入力可能な数値</p> <p>出力例 メッセージID : SW13007 【連絡先電話番号】 市外局番、市内局番、加入者番号の合計が10文字以上となるように入力してください。</p>	<p>文字数の合計を表示された文字数以上で入力する必要があります。 文字数の合計が表示された文字数以上となるよう修正してください。</p>
申請確認画面	SW15007	<p>メッセージID : SW15007 ただいま受付が混みあっています。 受付完了まで今しばらくお待ちください。</p> <p>詳細につきましては、ヘルプ (F1を押下) を参照ください。</p>	<p>マイナポータルへの受付が混みあっており、受付処理に時間を要しています。 申請データ一覧画面に申請データが表示されれば受付完了です。 ※申請データ一覧画面に反映されるまでしばらく時間がかかる場合があります。</p> <p>1日以上経過しても申請データ一覧画面に申請データが反映されない場合は、ヘルプデスクへご連絡ください。</p>
申請確認画面	SW15008	<p>メッセージID : SW15008 マイナポータルからの応答が確認できませんでした。</p> <p>詳細につきましては、ヘルプ (F1を押下) を参照ください。</p>	<p>ネットワークの不具合等が原因と思われます。 しばらく経ってから、申請データ一覧画面をご確認いただき、申請データが表示されていれば、正常に受付が完了しています。</p> <p>1日以上経過しても申請データ一覧画面に申請データが反映されない場合は、再度同じ申請データで申請を行ってください。</p>

画面	メッセージコード	エラーメッセージ	対応例
申請確認画面	SW15009	メッセージID：SW15009 マイナポータルからの応答が確認できませんでした。 詳細につきましては、ヘルプ（F1を押下）を参照ください。	ネットワークの不具合等が原因と思われます。 しばらく経ってから、申請データ一覧画面をご確認いただき、申請データが表示されていれば、正常に受付が完了しています。 1日以上経過しても申請データ一覧画面に申請データが反映されない場合は、ヘルプデスクへご連絡ください。
申請データエラー画面	EA001	EA001：〈埋め込み①〉のファイルサイズが大きいためファイルサイズを小さくしてください。 ----- 〈埋め込み①〉エラーを検出した添付ファイル名 出力例 EA001：10101-shutoku.csvのファイルサイズが大きいためファイルサイズを小さくしてください。	ファイルサイズが規定の最大サイズ（4.5MB※）を超えているため処理できません。 ファイルサイズを小さくしてください。 差し替えたい添付ファイルを一覧から削除し、修正した添付ファイルを改めて追加した上で再処理してください。 ※雇用保険被保険者資格喪失届（離職票交付あり）のCSV形式届書ファイルの場合、ファイルサイズの最大は6MBとなります。
申請データエラー画面	EA002	EA002：〈埋め込み①〉の添付ファイルの総容量が大きいためファイルサイズを小さくしてください。 ----- 〈埋め込み①〉エラーを検出した手続名 出力例 EA002：雇用保険被保険者資格取得届（連記式）の添付ファイルの総容量が大きいためファイルサイズを小さくしてください。	添付ファイルの合計ファイルサイズが規定の最大サイズ（20MB※）を超えているため処理できません。 添付するファイルのファイルサイズを小さくしてください。 差し替えたい添付ファイルを一覧から削除し、修正した添付ファイルを改めて追加した上で再処理してください。 ※公共職業安定所へ提出する場合、既定の最大サイズは9MBとなります。
申請データエラー画面	EA003	EA003：1申請で添付できるファイルの総容量を超えているためファイルサイズを小さくしてください。	1申請で添付できるファイルの総容量が上限（20MB※）を超えています。 ※公共職業安定所へ提出する場合、上限は9MBとなります。 ファイルの合計サイズを少なくしてください。 差し替えたい添付ファイルを一覧から削除し、修正した添付ファイルを改めて追加した上で再処理してください。
申請データエラー画面	EA005	EA005：〈埋め込み①〉は添付できない形式のファイルです。ファイル形式を確認してください。 ----- 〈埋め込み①〉エラーを検出した添付ファイル名 出力例 EA005：10101-shutoku.pptxは添付できない形式のファイルです。ファイル形式を確認してください。	ファイルが添付できないファイルの形式のため、処理できません。 添付ファイルとして添付可能なファイルの形式は以下の通りです。 年金事務所への申請の場合 PDF形式ファイル（拡張子がpdf） JPEG形式ファイル（拡張子がjpg） 公共職業安定所への申請の場合 PDF形式ファイル（拡張子がpdf） 差し替えたい添付ファイルを一覧から削除し、添付可能な形式の添付ファイルを改めて追加した上で再処理してください。
申請データエラー画面	EA006	EA006：使用できない文字がファイル名に含まれています。別の文字に置き換えてください。	添付ファイル名に使用できない文字（画面上に表示されない特殊な文字および環境依存文字）が含まれています。 ファイル名を変更してください。 差し替えたい添付ファイルを一覧から削除し、修正した添付ファイルを改めて追加した上で再処理してください。 ※入力可能な文字（システム許容文字）に関する注意事項については、「操作説明書 第5部 別添3. システム許容文字」を参照ください。

画面	メッセージコード	エラーメッセージ	対応例
申請データエラー画面	EA008	EA008：〈埋め込み①〉のファイル名が長すぎます。ファイル名を短くしてください。 ----- 〈埋め込み①〉エラーを検出した添付ファイル名 出力例EA008：ABCDEFGHIJKLNMO PQR STUVWXYZ 1 2 3 4 5 6 7 8 9 0 A. pdf のファイル名が長すぎます。ファイル名を短くしてください。	ファイル名は36文字までの長さにする必要があります。 ファイル名を拡張子を含め全角または半角36文字までの長さに修正してください。 差し替たい添付ファイルを一覧から削除し、ファイル名を修正した添付ファイルを改めて追加した上で再処理してください。
申請データエラー画面	EA009	EA009：〈埋め込み①〉のファイル名が長すぎます。ファイル名を短くしてください。 ----- 〈埋め込み①〉エラーを検出した添付ファイル名 出力例EA009：ABCDEFGHIJKLNMO PQR STUVWXYZ 1 2 3 4 5 6 7 8 9 0 A. pdf のファイル名が長すぎます。ファイル名を短くしてください。	ファイル名は36文字までの長さにする必要があります。 ファイル名を拡張子を含め全角または半角36文字までの長さに修正してください。 差し替たい添付ファイルを一覧から削除し、ファイル名を修正した添付ファイルを改めて追加した上で再処理してください。
申請データエラー画面	EA011	EA011：添付書類名は〈埋め込み①〉で入力してください。 ----- 〈埋め込み①〉入力が可能な文字種 出力例 EA011：添付書類名は全角文字で入力してください。	添付書類名は表示された文字種で入力する必要があります。 表示された文字種に修正してください。 ※入力可能な文字（システム許容文字）に関する注意事項については、「操作説明書 第5部 別添3. システム許容文字」を参照ください。
申請データエラー画面	EA012	EA012：添付書類名は〈埋め込み①〉文字～〈埋め込み②〉文字の範囲内で入力してください。 ----- 〈埋め込み①〉入力が可能な数値（下限） 〈埋め込み②〉入力が可能な数値（上限） 出力例 EA012：添付書類名は1文字～128文字の範囲内で入力してください。	添付書類名は表示された文字数の範囲で入力する必要があります。 表示された文字数の範囲で入力内容を修正してください。
申請データエラー画面	EC026	EC026：【〈埋め込み①〉】〈埋め込み②〉、〈埋め込み③〉、〈埋め込み④〉、・・・・・・の文字数の合計が〈埋め込み⑤〉文字以内となるように入力してください ----- 〈埋め込み①〉エラーを検出した項目名 〈埋め込み②〉入力が可能な項目名1 〈埋め込み③〉入力が可能な項目名2 〈埋め込み④〉入力が可能な項目名3 〈埋め込み⑤〉入力が可能な数値 出力例 EC026：【代表者電話番号】市外局番、市内局番、加入者番号・・・・・・の文字数の合計が12文字以内となるように入力してください	表示された項目の文字数の合計を表示された文字数以内で入力する必要があります。 文字数の合計を表示された文字数以内となるよう修正してください。

画面	メッセージコード	エラーメッセージ	対応例
申請データエラー画面	ES001	ES001 : 【<埋め込み①>】<埋め込み②>を入力してください。 ----- <埋め込み①>エラーを検出した項目名 <埋め込み②>入力が必要な項目名 出力例 ES001 : 【総括票入力画面（社会保険）△事業所名称】事業所名称を入力してください。	入力が必要な項目に入力されていません。 画面上で修正可能な項目については画面上で修正を行ってください。 画面上で修正不可能な項目については届書作成プログラム等を使用し、修正してください。 修正したCSV形式届書ファイルを改めて添付し、再処理してください。
申請データエラー画面	ES002	ES002 : 【<埋め込み①>】<埋め込み②>で入力してください。 ----- <埋め込み①>エラーを検出した項目名 <埋め込み②>入力可能な文字種 出力例 ES002 : 【総括票入力画面（社会保険）△事業所番号】半角数字で入力してください。	表示された文字種で入力する必要があります。 画面上で修正可能な項目については画面上で表示文字種となるよう修正を行ってください。 画面上で修正不可能な項目については届書作成プログラム等を使用し、表示文字種で修正してください。 修正したCSV形式届書ファイルを改めて添付し、再処理してください。 ※入力可能な文字（システム許容文字）に関する注意事項については、「操作説明書 第5部 別添3. システム許容文字」を参照ください。
申請データエラー画面	ES005	ES005 : 【<埋め込み①>】空白文字は入力できません。 ----- <埋め込み①>エラーを検出した項目名 出力例 ES005 : 【申請情報入力画面△連絡先FAX番号・市外局番】空白文字は入力できません。	空白文字を入力することはできません。 空白文字を取り除いてください。
申請データエラー画面	ES007	ES007 : 【<埋め込み①>】<埋め込み②>の範囲内で入力してください。 ----- <埋め込み①>エラーを検出した項目名 <埋め込み②>入力可能な数値の範囲 出力例 ES007 : 【総括票入力画面（雇用保険）△届出件数】0～1000の範囲内で入力してください。	表示された数値の範囲とする必要があります。 画面上で修正可能な項目については画面上で表示された数値の範囲となるよう修正を行ってください。 画面上で修正不可能な項目については届書作成プログラム等を使用し、表示された数値の範囲となるよう修正してください。 修正したCSV形式届書ファイルを改めて添付し、再処理してください。
申請データエラー画面	ES008	ES008 : 【<埋め込み①>】<埋め込み②>で入力してください。 ----- <埋め込み①>エラーを検出した項目名 <埋め込み②>入力可能な数値の範囲 出力例 ES008 : 【総括票入力画面（雇用保険）△事業所番号△事業所番号4桁】4文字で入力してください。	表示された桁数の範囲で入力する必要があります。 表示された桁数の範囲となるよう修正してください。
申請データエラー画面	ES009	ES009 : 【<埋め込み①>】<埋め込み②>で入力してください。 ----- <埋め込み①>エラーを検出した項目名 <埋め込み②>入力可能な数値の範囲 出力例 ES009 : 【総括票入力画面（雇用保険）△届出件数】4桁以下で入力してください。	表示された桁数の範囲で入力する必要があります。 表示された桁数の範囲となるよう修正してください。

画面	メッセージコード	エラーメッセージ	対応例
申請データエラー画面	ES011	ES011：【<埋め込み①>】メールアドレスを正しく入力してください。 ----- <埋め込み①>エラーを検出した項目名 出力例 ES011：【申請情報入力画面△連絡先メールアドレス】メールアドレスを正しく入力してください。	メールアドレスを正しく入力する必要があります。 メールアドレスを修正してください。
申請データエラー画面	ES012	ES012：【<埋め込み①>】<埋め込み②>入力してください。 ----- <埋め込み①>エラーを検出した項目名 <埋め込み②>エラー内容 出力例 ES012：【総括票入力画面（社会保険）△郵便番号】郵便番号を正しく入力してください。	郵便番号は表示されたように入力する必要があります。 表示されたように修正してください。
申請データエラー画面	ES014	ES014：【<埋め込み①>】数値を入力してください。 ----- <埋め込み①>エラーを検出した項目名 出力例 ES014：【総括票入力画面（雇用保険）△届出件数】数値を入力してください。	数値で入力する必要があります。 数値を入力してください。
申請データエラー画面	ES015	ES015：【<埋め込み①>】法人番号が正しいか確認してください。 ----- <埋め込み①>エラーを検出した項目名 出力例 ES015：【法人番号】法人番号が正しいか確認してください。	設定した法人番号の確認中、エラーが発生しました。 再度処理を実施しても同じエラーが発生するようであれば、ヘルプデスクへ連絡し、その際、本メッセージの内容をお伝えください。
申請データエラー画面	ES016	ES016：【<埋め込み①>】提出先（提出先名または拡張コード1）が正しくありません。正しい提出先を入力してください。 ----- <埋め込み①>エラーを検出した項目名 出力例 ES016：【<埋め込み①>】提出先（提出先名または拡張コード1）が正しくありません。正しい提出先を入力してください。	提出先が正しくありません。 正しい提出先を設定してください。
申請データエラー画面	ES021	ES021：【<埋め込み①>】入力された申請者情報が電子証明書の情報と一致しません。正しい申請者情報を設定してください。 ----- <埋め込み①>エラーを検出した項目名 出力例 ES021：【申請情報入力画面△申請者氏名】入力された申請者情報が電子証明書の情報と一致しません。正しい申請者情報を設定してください。	申請者情報が電子証明書の情報と一致しません。 再度処理を実施しても同じエラーが発生するようであれば、ヘルプデスクへ連絡し、その際、本メッセージの内容をお伝えください。

画面	メッセージコード	エラーメッセージ	対応例
申請データエラー画面	E0032	E0032：補正できない手続が選択されています。	申請された手続きは、手続きが変更されているため再申請ができません。 新規申請として申請を行ってください。 ※令和4年10月から「CSV形式届書総括票／電子申請」は「CSV形式届書総括票／電子申請（2022年10月以降手続き）」に変更されています。
申請データエラー画面	EA004	EA004：添付必須の書類が添付されていません。	届書作成プログラムとマイナポータル間で想定外のシステムエラーが発生しました。 再度処理を実施しても同じエラーが発生するようであれば、ヘルプデスクへ連絡し、その際、本メッセージの内容をお伝えください。
申請データエラー画面	EA010	EA010：同時に申請する手続から引き継がれる添付書類のため、値を設定できません。	届書作成プログラムとマイナポータル間で想定外のシステムエラーが発生しました。 再度処理を実施しても同じエラーが発生するようであれば、ヘルプデスクへ連絡し、その際、本メッセージの内容をお伝えください。
申請データエラー画面	E0029	E0029：システムエラーが発生しました。管理者にお問い合わせください。	届書作成プログラムとマイナポータル間で想定外のシステムエラーが発生しました。 再度処理を実施しても同じエラーが発生するようであれば、ヘルプデスクへ連絡し、その際、本メッセージの内容をお伝えください。
メッセージ詳細画面	SW20004	メッセージID：SW20004 同名のファイルが既に存在します。 上書きしますか？	保存先に選択されたフォルダに同名のファイルが既に存在します。 上書きしても問題なければ「はい」を、違うフォルダに保存したい場合は「いいえ」を選択し、保存先に別のフォルダを選択してください。
取下げ画面	SW21001	メッセージID：SW21001 使用できない文字が入力されています。 システム許容文字（外字、半角文字等は入力不可）で入力してください。 詳細な対処方法につきましては、ヘルプ（F1を押下）を参照ください。	取下げ理由に使用できない文字が入力されています。 システム許容文字ではない文字を含んでいないことを確認したうえで、全角で入力してください。 ※入力可能な文字（システム許容文字）に関する注意事項については、「操作説明書 第5部 別添3. システム許容文字」を参照ください。
取下げ画面	SW21002	メッセージID：SW21002 51 2文字以内で入力してください。 詳細な対処方法につきましては、ヘルプ（F1を押下）を参照ください。	取下げ理由は512文字以内で入力する必要があります。 取下げ理由を512文字以内で入力し直してください。
(共通)	SE99001	メッセージID：SE99001 異常終了しました エラー情報 (XXXX XXXX xxxxxxxxxxxx) 詳細な対処方法につきましては、ヘルプ(F1を押下)を参照ください。	処理を継続することのできないエラーが発生し、プログラムを異常終了しました。 再度、操作を実施いただき、解決しない場合はエラー情報を保存し、ヘルプデスクへ連絡して指示に従ってください。
エラー情報画面	E0002	E0002：<埋め込み①>は<埋め込み②>で設定してください。 ----- <埋め込み①>エラーを検出した項目名 <埋め込み②>入力可能な文字種 出力例 E0002：法人番号は半角数字で設定してください。	表示された文字種で入力する必要があります。 表示された文字種に修正してください。 ※入力可能な文字（システム許容文字）に関する注意事項については、「操作説明書 第5部 別添3. システム許容文字」を参照ください。

画面	メッセージコード	エラーメッセージ	対応例
エラー情報画面	E0004	E0004：<埋め込み①>は<埋め込み②>桁以下で設定してください。 ----- <埋め込み①>エラーを検出した項目名 <埋め込み②>入力可能な桁数 出力例 E0004：取下げ理由は512桁以下で設定してください。	表示された桁数で入力する必要があります。表示された桁数に修正してください。
エラー情報画面	E0007	E0007：Eメールアドレスはメールアドレスを正しく設定してください。	管理情報登録画面で設定したメールアドレスが正しい形式で入力されていないため、エラーとなっています。 管理情報登録画面で設定したメールアドレスの形式を確認し、修正してください。 @（アットマーク）が抜けていないか、.（ドット）と、（コンマ）を間違えていないかなどを確認し、メールアドレスを修正してください。
エラー情報画面	E0011	E0011：電子署名の付与に使用されたカードが有効ではありません。	有効でないマイナンバーカードが使用されています。 有効なマイナンバーカードを使用して再処理をしてください。 マイナンバーカードの有効期限等に関しては、公的個人認証サービスポータルサイトを確認してください。 公的個人認証サービスポータルサイト URL：https://www.jpki.go.jp/
エラー情報画面	E0012	E0012：電子署名または署名用電子証明書の検証時にエラーが発生しました。	マイナンバーカードの証明書が有効ではありません。 証明書が有効なマイナンバーカードを使用して再処理をしてください。 証明書が失効している場合等に関しては、公的個人認証サービスポータルサイトを確認してください。 公的個人認証サービスポータルサイト URL：https://www.jpki.go.jp/
エラー情報画面	E0016	E0016：正しい法人番号を設定してください。	GビズIDに登録した法人番号と管理情報登録画面で設定した法人番号が一致しませんでした。 管理番号登録画面で設定した法人番号を確認し、正しい法人番号を設定してください。
エラー情報画面	E0027	E0027：使用されている申請情報ファイルが現在有効な形式でないため申請を受け付けできません。	申請情報ファイルの形式が変更されたため、ご使用中のバージョンの届書作成プログラムからの申請が受付できません。 日本年金機構のホームページで最新の届書作成プログラムを確認し、最新のプログラムをインストールして再処理してください。 ※令和4年10月から「CSV形式届書総括票／電子申請」は「CSV形式届書総括票／電子申請（2022年10月以降手続き）」に変更されています。
エラー情報画面	E0028	E0028：使用されている添付書類情報ファイルが現在有効な形式でないため申請を受け付けできません。	CSV形式届書のデータ形式が古い場合、申請データが受付できない形式です。 CSV形式届書のデータを作成したプログラムをバージョンアップしてください。 届書作成プログラムを使用している場合は、日本年金機構のホームページで最新の届書作成プログラムを確認し、最新のプログラムをインストールして再処理してください。

画面	メッセージコード	エラーメッセージ	対応例
エラー情報画面	E0901	E0901：認証エラーが発生しました。	届書作成プログラムとマイナポータル間で認証エラーが発生しました。 再度処理を実施しても同じエラーが発生するようであれば、ヘルプデスクへ連絡し、その際、本メッセージの内容をお伝えください。
エラー情報画面	E0902	E0902：認証エラーが発生しました。	GビズIDに登録した法人番号と管理情報登録画面で設定した法人番号が一致しませんでした。 管理番号登録画面で設定した法人番号を確認し、正しい法人番号を設定してください。
エラー情報画面	E0903	E0903：認証エラーが発生しました。	GビズIDに登録した事業形態（法人または個人事業主）が一致しませんでした。 管理番号登録画面で設定した法人番号を確認し、正しい法人番号（個人事業主の場合は「0000000000000」）を設定してください。
エラー情報画面	E0905	E0905：認証エラーが発生しました。	届書作成プログラムとマイナポータル間で認証エラーが発生しました。 再度処理を実施しても同じエラーが発生するようであれば、ヘルプデスクへ連絡し、その際、本メッセージの内容をお伝えください。
エラー情報画面	E0906	E0906：認証エラーが発生しました。	届書作成プログラムとマイナポータル間で認証エラーが発生しました。 再度処理を実施しても同じエラーが発生するようであれば、ヘルプデスクへ連絡し、その際、本メッセージの内容をお伝えください。
エラー情報画面	E0907	E0907：認証エラーが発生しました。	GビズIDのログインに利用したアカウントにマイナポータルを利用する権限がありません。 また、gBizエントリーのアカウントではマイナポータルを利用できません。 GビズIDにログインし、マイページ→このアカウントの管理→利用可能なサービス一覧より、「社会保険手続きの電子申請」が登録されているか確認してください。 利用可能なサービスはgBizプライムのアカウントを持つ利用者が登録可能です。
エラー情報画面	E0001	E0001：〈埋め込み①〉が設定されていません。 ----- 〈埋め込み①〉エラーを検出した項目名 出力例 E0001：認証方法区分が設定されていません。	届書作成プログラムとマイナポータル間で想定外のシステムエラーが発生しました。 再度処理を実施しても同じエラーが発生するようであれば、ヘルプデスクへ連絡し、その際、本メッセージの内容をお伝えください。
エラー情報画面	E0003	E0003：〈埋め込み①〉は〈埋め込み②〉桁で設定してください。 ----- 〈埋め込み①〉エラーを検出した項目名 〈埋め込み②〉入力可能な数値 出力例 E0003：法人番号は13桁で設定してください。	届書作成プログラムとマイナポータル間で想定外のシステムエラーが発生しました。 再度処理を実施しても同じエラーが発生するようであれば、ヘルプデスクへ連絡し、その際、本メッセージの内容をお伝えください。

画面	メッセージコード	エラーメッセージ	対応例
エラー情報画面	E0005	E0005：〈埋め込み①〉は〈埋め込み②〉～〈埋め込み③〉桁の範囲で設定してください。 ----- 〈埋め込み①〉エラーを検出した項目名 〈埋め込み②〉入力可能な数値（下限） 〈埋め込み③〉入力可能な数値（上限） 出力例 E0005：電話番号は10～11桁の範囲で設定してください。	届書作成プログラムとマイナポータル間で想定外のシステムエラーが発生しました。 再度処理を実施しても同じエラーが発生するようであれば、ヘルプデスクへ連絡し、その際、本メッセージの内容をお伝えください。
エラー情報画面	E0006	E0006：〈埋め込み①〉にコードを正しく設定してください。 ----- 〈埋め込み①〉エラーを検出した項目名 出力例 E0006：アクセスキーにコードを正しく設定してください。	届書作成プログラムとマイナポータル間で想定外のシステムエラーが発生しました。 再度処理を実施しても同じエラーが発生するようであれば、ヘルプデスクへ連絡し、その際、本メッセージの内容をお伝えください。
エラー情報画面	E0008	E0008：〈埋め込み①〉は日時を正しく設定してください。 ----- 〈埋め込み①〉エラーを検出した項目名 出力例 E0008：絞り込み条件 送信日時は日時を正しく設定してください。	届書作成プログラムとマイナポータル間で想定外のシステムエラーが発生しました。 再度処理を実施しても同じエラーが発生するようであれば、ヘルプデスクへ連絡し、その際、本メッセージの内容をお伝えください。
エラー情報画面	E0010	E0010：申請情報が存在しません。	届書作成プログラムとマイナポータル間で想定外のシステムエラーが発生しました。 再度処理を実施しても同じエラーが発生するようであれば、ヘルプデスクへ連絡し、その際、本メッセージの内容をお伝えください。
エラー情報画面	E0013	E0013：申請情報が存在しません。	届書作成プログラムとマイナポータル間で想定外のシステムエラーが発生しました。 再度処理を実施しても同じエラーが発生するようであれば、ヘルプデスクへ連絡し、その際、本メッセージの内容をお伝えください。
エラー情報画面	E0014	E0014：メッセージが存在しません。	届書作成プログラムとマイナポータル間で想定外のシステムエラーが発生しました。 再度処理を実施しても同じエラーが発生するようであれば、ヘルプデスクへ連絡し、その際、本メッセージの内容をお伝えください。
エラー情報画面	E0015	E0015：公文書が存在しません。	届書作成プログラムとマイナポータル間で想定外のシステムエラーが発生しました。 再度処理を実施しても同じエラーが発生するようであれば、ヘルプデスクへ連絡し、その際、本メッセージの内容をお伝えください。
エラー情報画面	E0018	E0018：リダイレクトURLにURLを正しく設定してください。	届書作成プログラムとマイナポータル間で想定外のシステムエラーが発生しました。 再度処理を実施しても同じエラーが発生するようであれば、ヘルプデスクへ連絡し、その際、本メッセージの内容をお伝えください。
エラー情報画面	E0019	E0019：申請データ内に申請情報が存在しません。	届書作成プログラムとマイナポータル間で想定外のシステムエラーが発生しました。 再度処理を実施しても同じエラーが発生するようであれば、ヘルプデスクへ連絡し、その際、本メッセージの内容をお伝えください。

画面	メッセージコード	エラーメッセージ	対応例
エラー情報画面	E0020	E0020：申請データ内に添付書類情報が存在しません。	届書作成プログラムとマイナポータル間で想定外のシステムエラーが発生しました。 再度処理を実施しても同じエラーが発生するようであれば、ヘルプデスクへ連絡し、その際、本メッセージの内容をお伝えください。
エラー情報画面	E0021	E0021：申請データ内に添付書類フォルダが存在しません。	届書作成プログラムとマイナポータル間で想定外のシステムエラーが発生しました。 再度処理を実施しても同じエラーが発生するようであれば、ヘルプデスクへ連絡し、その際、本メッセージの内容をお伝えください。
エラー情報画面	E0022	E0022：申請データの形式に誤りがあります。	届書作成プログラムとマイナポータル間で想定外のシステムエラーが発生しました。 再度処理を実施しても同じエラーが発生するようであれば、ヘルプデスクへ連絡し、その際、本メッセージの内容をお伝えください。
エラー情報画面	E0023	E0023：申請データ内の申請情報と添付書類情報で選択されている手続が一致しません。	届書作成プログラムとマイナポータル間で想定外のシステムエラーが発生しました。 再度処理を実施しても同じエラーが発生するようであれば、ヘルプデスクへ連絡し、その際、本メッセージの内容をお伝えください。
エラー情報画面	E0024	E0024：申請できない手続が選択されています。	届書作成プログラムとマイナポータル間で想定外のシステムエラーが発生しました。 再度処理を実施しても同じエラーが発生するようであれば、ヘルプデスクへ連絡し、その際、本メッセージの内容をお伝えください。
エラー情報画面	E0025	E0025：同時に申請できない手続が選択されています。	届書作成プログラムとマイナポータル間で想定外のシステムエラーが発生しました。 再度処理を実施しても同じエラーが発生するようであれば、ヘルプデスクへ連絡し、その際、本メッセージの内容をお伝えください。
エラー情報画面	E0026	E0026：添付書類情報と添付書類フォルダ内の添付書類が一致しません。	届書作成プログラムとマイナポータル間で想定外のシステムエラーが発生しました。 再度処理を実施しても同じエラーが発生するようであれば、ヘルプデスクへ連絡し、その際、本メッセージの内容をお伝えください。
エラー情報画面	E0030	E0030：本人性確認時にエラーが発生しました。	届書作成プログラムとマイナポータル間で想定外のシステムエラーが発生しました。 再度処理を実施しても同じエラーが発生するようであれば、ヘルプデスクへ連絡し、その際、本メッセージの内容をお伝えください。
エラー情報画面	E0031	E0031：手続が複数選択されています。	届書作成プログラムとマイナポータル間で想定外のシステムエラーが発生しました。 再度処理を実施しても同じエラーが発生するようであれば、ヘルプデスクへ連絡し、その際、本メッセージの内容をお伝えください。
エラー情報画面	E0032	E0032：補正できない手続が選択されています。	申請された手続きは、手続きが変更されているため再申請ができません。 新規申請として申請を行ってください。 ※令和4年10月から「CSV形式届書総括票／電子申請」は「CSV形式届書総括票／電子申請（2022年10月以降手続き）」に変更されています。
エラー情報画面	E0033	E0033：取下げできない手続が選択されています。	届書作成プログラムとマイナポータル間で想定外のシステムエラーが発生しました。 再度処理を実施しても同じエラーが発生するようであれば、ヘルプデスクへ連絡し、その際、本メッセージの内容をお伝えください。

画面	メッセージコード	エラーメッセージ	対応例
エラー情報画面	E0034	E0034：〈埋め込み①〉を正しく設定してください。 ----- 〈埋め込み①〉エラーを検出した項目名 出力例 E0034：パスワードを正しく設定してください。	届書作成プログラムとマイナポータル間で想定外のシステムエラーが発生しました。 再度処理を実施しても同じエラーが発生するようであれば、ヘルプデスクへ連絡し、その際、本メッセージの内容をお伝えください。
エラー情報画面	E0035	E0035：利用できないOSS区分が設定されています。	届書作成プログラムとマイナポータル間で想定外のシステムエラーが発生しました。 再度処理を実施しても同じエラーが発生するようであれば、ヘルプデスクへ連絡し、その際、本メッセージの内容をお伝えください。
エラー情報画面	E0036	E0036：申請ZIPファイルが解凍できません。	届書作成プログラムとマイナポータル間で想定外のシステムエラーが発生しました。 再度処理を実施しても同じエラーが発生するようであれば、ヘルプデスクへ連絡し、その際、本メッセージの内容をお伝えください。
エラー情報画面	E0037	E0037：申請時と異なる申請データ形式での補正は出来ません。既存電子申請システム形式で補正を行ってください。	届書作成プログラムとマイナポータル間で想定外のシステムエラーが発生しました。 再度処理を実施しても同じエラーが発生するようであれば、ヘルプデスクへ連絡し、その際、本メッセージの内容をお伝えください。
エラー情報画面	E0908	E0908：認証エラーが発生しました。	届書作成プログラムとマイナポータル間で想定外のシステムエラーが発生しました。 再度処理を実施しても同じエラーが発生するようであれば、ヘルプデスクへ連絡し、その際、本メッセージの内容をお伝えください。
エラー情報画面	E0909	E0909：認証エラーが発生しました。	届書作成プログラムとマイナポータル間で想定外のシステムエラーが発生しました。 再度処理を実施しても同じエラーが発生するようであれば、ヘルプデスクへ連絡し、その際、本メッセージの内容をお伝えください。
エラー情報画面	EG001	EG001：認証エラーが発生しました。	届書作成プログラムとマイナポータル間で想定外のシステムエラーが発生しました。 再度処理を実施しても同じエラーが発生するようであれば、ヘルプデスクへ連絡し、その際、本メッセージの内容をお伝えください。
エラー情報画面	EG002	EG002：認証エラーが発生しました。	届書作成プログラムとマイナポータル間で想定外のシステムエラーが発生しました。 再度処理を実施しても同じエラーが発生するようであれば、ヘルプデスクへ連絡し、その際、本メッセージの内容をお伝えください。
エラー情報画面	EG003	EG003：認証エラーが発生しました。	届書作成プログラムとマイナポータル間で想定外のシステムエラーが発生しました。 再度処理を実施しても同じエラーが発生するようであれば、ヘルプデスクへ連絡し、その際、本メッセージの内容をお伝えください。
エラー情報画面	EG004	EG004：認証エラーが発生しました。	届書作成プログラムとマイナポータル間で想定外のシステムエラーが発生しました。 再度処理を実施しても同じエラーが発生するようであれば、ヘルプデスクへ連絡し、その際、本メッセージの内容をお伝えください。
エラー情報画面	EG005	EG005：認証エラーが発生しました。	届書作成プログラムとマイナポータル間で想定外のシステムエラーが発生しました。 再度処理を実施しても同じエラーが発生するようであれば、ヘルプデスクへ連絡し、その際、本メッセージの内容をお伝えください。

画面	メッセージコード	エラーメッセージ	対応例
エラー情報画面	EG006	EG006：認証エラーが発生しました。	届書作成プログラムとマイナポータル間で想定外のシステムエラーが発生しました。 再度処理を実施しても同じエラーが発生するようであれば、ヘルプデスクへ連絡し、その際、本メッセージの内容をお伝えください。
エラー情報画面	EG007	EG007：認証エラーが発生しました。	届書作成プログラムとマイナポータル間で想定外のシステムエラーが発生しました。 再度処理を実施しても同じエラーが発生するようであれば、ヘルプデスクへ連絡し、その際、本メッセージの内容をお伝えください。
エラー情報画面	EG008	EG008：認証エラーが発生しました。	届書作成プログラムとマイナポータル間で想定外のシステムエラーが発生しました。 再度処理を実施しても同じエラーが発生するようであれば、ヘルプデスクへ連絡し、その際、本メッセージの内容をお伝えください。
エラー情報画面	EG009	EG009：認証エラーが発生しました。	届書作成プログラムとマイナポータル間で想定外のシステムエラーが発生しました。 再度処理を実施しても同じエラーが発生するようであれば、ヘルプデスクへ連絡し、その際、本メッセージの内容をお伝えください。
エラー情報画面	EG010	EG010：認証エラーが発生しました。	届書作成プログラムとマイナポータル間で想定外のシステムエラーが発生しました。 再度処理を実施しても同じエラーが発生するようであれば、ヘルプデスクへ連絡し、その際、本メッセージの内容をお伝えください。
エラー情報画面	EG011	EG011：認証エラーが発生しました。	届書作成プログラムとマイナポータル間で想定外のシステムエラーが発生しました。 再度処理を実施しても同じエラーが発生するようであれば、ヘルプデスクへ連絡し、その際、本メッセージの内容をお伝えください。
エラー情報画面	EG012	EG012：認証エラーが発生しました。	届書作成プログラムとマイナポータル間で想定外のシステムエラーが発生しました。 再度処理を実施しても同じエラーが発生するようであれば、ヘルプデスクへ連絡し、その際、本メッセージの内容をお伝えください。
エラー情報画面	EG013	EG013：認証エラーが発生しました。	届書作成プログラムとマイナポータル間で想定外のシステムエラーが発生しました。 再度処理を実施しても同じエラーが発生するようであれば、ヘルプデスクへ連絡し、その際、本メッセージの内容をお伝えください。
エラー情報画面	EG014	EG014：認証エラーが発生しました。	届書作成プログラムとマイナポータル間で想定外のシステムエラーが発生しました。 再度処理を実施しても同じエラーが発生するようであれば、ヘルプデスクへ連絡し、その際、本メッセージの内容をお伝えください。
エラー情報画面	EG015	EG015：認証エラーが発生しました。	届書作成プログラムとマイナポータル間で想定外のシステムエラーが発生しました。 再度処理を実施しても同じエラーが発生するようであれば、ヘルプデスクへ連絡し、その際、本メッセージの内容をお伝えください。
エラー情報画面	EG016	EG016：認証エラーが発生しました。	届書作成プログラムとマイナポータル間で想定外のシステムエラーが発生しました。 再度処理を実施しても同じエラーが発生するようであれば、ヘルプデスクへ連絡し、その際、本メッセージの内容をお伝えください。

画面	メッセージコード	エラーメッセージ	対応例
エラー情報画面	EG017	EG017：認証エラーが発生しました。	届書作成プログラムとマイナポータル間で想定外のシステムエラーが発生しました。 再度処理を実施しても同じエラーが発生するようであれば、ヘルプデスクへ連絡し、その際、本メッセージの内容をお伝えください。
エラー情報画面	EG018	EG018：認証エラーが発生しました。	届書作成プログラムとマイナポータル間で想定外のシステムエラーが発生しました。 再度処理を実施しても同じエラーが発生するようであれば、ヘルプデスクへ連絡し、その際、本メッセージの内容をお伝えください。
エラー情報画面	EG019	EG019：認証エラーが発生しました。	届書作成プログラムとマイナポータル間で想定外のシステムエラーが発生しました。 再度処理を実施しても同じエラーが発生するようであれば、ヘルプデスクへ連絡し、その際、本メッセージの内容をお伝えください。

別添 1. 添付書類の一覧

申請データ選択画面で選択している CSV 形式届書ファイルによって、添付書類名入力画面の添付書類の一覧に表示される添付書類名が異なります。「表 1-1 届書に対応する添付書類の一覧表」で申請データ選択画面で選択した届書に対応する添付書類の一覧（「表 1-2 添付書類名の一覧①」～「表 1-7 添付書類名の一覧⑥」）を確認してください。

なお、添付書類の一覧に表示されない添付書類名については添付書類名入力画面で手入力し設定してください。

表 1-1 届書に対応する添付書類の一覧表

項番	CSV 形式届書ファイル名	対応する表
1	SHFD0006. CSV	表 1-2 添付書類名の一覧①
2	10101-shutoku. csv	表 1-3 添付書類名の一覧②
3	10191-soshitsu. csv	表 1-4 添付書類名の一覧③
4	10191-rishoku. csv	表 1-5 添付書類名の一覧④
5	10106-tenkin. csv	表 1-6 添付書類名の一覧⑤
6	10702-bango. csv	表 1-7 添付書類名の一覧⑥

表 1-2 添付書類名の一覧①

項番	添付書類名
1	提出代行証明書
2	就業規則及び雇用契約書等のコピー
3	運転免許証、旅券等の写し
4	資格外活動許可証印、資格外活動許可書、就労資格証明書
5	ローマ字氏名届
6	被保険者証回収不能届
7	年間報酬の平均で算定することの申立書・同意書（随時改定用）
8	標準賞与額累計申出書
9	年間報酬の平均で算定することの申立書・同意書（定時決定用）
10	委任状
11	戸籍謄本又は戸籍抄本
12	住民票の写し
13	収入または仕送り額の確認書類（公的証明書、預金通帳等）
14	被扶養者になった日が確認できる書類
15	医療保険者証明書
16	認定対象者の現況についての申立書（現況申立書）
17	続柄が確認できる公的証明書又はそれに準ずる書類（海外特例）
18	被保険者と同一世帯であることを確認できる公的証明書又はそれに準ずる書類（海外特例）
19	ビザ、在学証明書、居住証明書、出生証明書等（海外特例）

表 1-3 添付書類名の一覧②

項番	添付書類名
1	提出代行証明書
2	事業主が指定する者に係る電子証明書の利用届
3	労働保険事務組合の長が指定する者個人の電子証明書の利用届
4	被保険者となった事実が確認できる書類（労働者名簿、賃金台帳、出勤簿等）

表 1-4 添付書類名の一覧③

項番	添付書類名
1	提出代行証明書
2	事業主が指定する者に係る電子証明書の利用届
3	労働保険事務組合の長が指定する者個人の電子証明書の利用届
4	被保険者ではなくなった事実が確認できる書類（労働者名簿、賃金台帳、出勤簿等）

表 1-5 添付書類名の一覧④

項番	添付書類名
1	提出代行証明書
2	事業主が指定する者に係る電子証明書の利用届
3	労働保険事務組合の長が指定する者個人の電子証明書の利用届
4	被保険者ではなくなった事実が確認できる書類（労働者名簿、賃金台帳、出勤簿等）

表 1-6 添付書類名の一覧⑤

項番	添付書類名
1	提出代行証明書
2	事業主が指定する者に係る電子証明書の利用届
3	労働保険事務組合の長が指定する者個人の電子証明書の利用届
4	被保険者が転勤をした事実が確認できる書類（労働者名簿、出勤簿、辞令等）

表 1-7 添付書類名の一覧⑥

項番	添付書類名
1	提出代行証明書
2	事業主が指定する者に係る電子証明書の利用届
3	労働保険事務組合の長が指定する者個人の電子証明書の利用届

別添 2. 外部提供ソフトウェア

プログラムの操作によって保存したファイルを参照するソフトウェアの例を以下に説明します。

表 2-1 保存したファイルを参照するソフトウェアの例

項番	ファイル形式	拡張子	参照用ソフトウェアの例
1	PDF 形式ファイル	.pdf	AdobeReader 等の PDF 閲覧ソフトウェア PDF 形式ファイルの閲覧を行うことができる一般的なソフトウェアを以下に示します。 ソフトウェア名 : Adobe Acrobat Reader DC ダウンロード URL : https://get.adobe.com/jp/reader/
2	TXT 形式ファイル	.txt	Windows 標準の「メモ帳」
3	ZIP 形式ファイル	.zip	エクスプローラ等の圧縮解凍ソフトウェアにて圧縮ファイルを解凍し、解凍後のファイルはそれぞれのファイル形式に対応したソフトウェアで参照します。エクスプローラでの圧縮ファイルの解凍方法を次ページ以降で説明します。
4	XML 形式ファイル	.xml	InternetExplorer 等の WEB ブラウザ
5	XSL 形式ファイル	.xsl	InternetExplorer 等の WEB ブラウザ

<商標に関する表示>

- Adobe、Adobe Acrobat Reader は Adobe Systems Incorporated (アドビ システムズ社) の商標です。
- Windows、Microsoft、InternetExplorer は、米国 Microsoft Corporation の米国およびその他の国における登録商標または商標です。

<参考> 圧縮ファイルを解凍する操作手順

「第 5 章 申請状況の照会 (2)申請した届書の処理結果として通知される、通知書やお知らせを確認、保存する場合」でダウンロードした圧縮ファイル(XXXXX.zip)をエクスプローラで解凍する操作手順の一例を説明します。

表 2-2 圧縮ファイルを解凍する操作手順

項番	操作内容	図説	説明
1	<p>エクスプローラでダウンロードした圧縮ファイル(XXXXX.zip)が格納されているフォルダーを開きます。</p>	 <p>エクスプローラの画面</p>	<p>ここでは、圧縮ファイルが「C:\work」フォルダーに格納されている場合の説明を行います。</p>
2	<p>圧縮ファイルを選択し、右クリックで表示されるリストから[すべて展開(T)...]を押下します。</p>	 <p>圧縮ファイルを右クリックした画面</p>	<p>[すべて展開(T)...]を押下すると、圧縮(ZIP形式)フォルダーの展開画面が表示されます。</p>

表 2-2 圧縮ファイルを解凍する操作手順

項番	操作内容	図説	説明
3	圧縮 (ZIP 形式) フォルダの展開画面で、圧縮ファイルを解凍するフォルダを確認し、[展開 (E)] ボタンを押下します。	 <p style="text-align: center;">圧縮 (ZIP 形式) フォルダの展開画面</p>	<p>[展開 (E)] ボタンを押下すると、圧縮ファイルの解凍が実施されます。</p> <p>初期設定では、解凍したファイルは圧縮ファイルと同じフォルダに作成されます。</p>

表 2-2 圧縮ファイルを解凍する手順

項番	操作内容	図説	説明
4	圧縮ファイルの解凍が完了すると、項番 3 で指定したフォルダーに解凍したファイルが配置されます。	<p data-bbox="635 936 1023 965">解凍完了後のエクスプローラの画面</p>  <p data-bbox="571 1608 1086 1637">上記フォルダーを開いたエクスプローラの画面</p> 	<p data-bbox="1289 300 1433 479">それぞれのファイル形式に対応したソフトウェアで参照してください。</p> <p data-bbox="1289 517 1433 792">図説は例であり、ダウンロードした圧縮ファイルによって解凍後に作成されるファイルの名前や数は異なります。</p>

別添 3. システム許容文字

システム許容文字について、以下に説明します。

半角カタカナ、機種依存文字（※1）、一部の記号は使用できません。それ以外の使用可能な文字をシステム許容文字と呼びます。システム許容文字全体については、「別添 4. システム許容文字一覧」を参照してください。

システム許容文字で使用できない一部の記号を表 3-1 で示します。

表 3-1 システム許容文字として入力できない文字

項番	文字	種別	備考
1	{	半角文字	括弧
2		半角文字	パイプライン
3	}	半角文字	括弧
4	~	半角文字	チルダ
5	¶	全角文字	パラグラフ
6	†	全角文字	ダガー
7	‡	全角文字	ダブルダガー
8	‰	全角文字	パーミル
9	⇒	全角文字	矢印
10	⇔	全角文字	矢印
11	∇	全角文字	集合
12	∂	全角文字	デル
13	∃	全角文字	存在
14	∇	全角文字	ナブラ
15	∈	全角文字	集合
16	∋	全角文字	集合
17	√	全角文字	ルート
18	∞	全角文字	比例
19	∠	全角文字	角
20	∧	全角文字	アンド
21	∨	全角文字	オア
22	∩	全角文字	アンド
23	∪	全角文字	オア
24	∫	全角文字	積分
25	∫∫	全角文字	インテグラル
26	∴	全角文字	記号
27	∞	全角文字	相似
28	≈	全角文字	約
29	≡	全角文字	合同
30	«	全角文字	括弧
31	»	全角文字	括弧
32	⊂	全角文字	集合
33	⊃	全角文字	集合
34	⊆	全角文字	集合
35	⊇	全角文字	集合
36	⊥	全角文字	罫線

表 3-1 システム許容文字として入力できない文字

項番	文字	種別	備考
37	—	全角文字	罫線 (ハイフン) (※2)
38	—	全角文字	罫線
39		全角文字	罫線
40		全角文字	罫線
41	┌	全角文字	罫線
42	┐	全角文字	罫線
43	└	全角文字	罫線
44	┘	全角文字	罫線
45	├	全角文字	罫線
46	┤	全角文字	罫線
47	┆	全角文字	罫線
48	┇	全角文字	罫線
49	┈	全角文字	罫線
50	┉	全角文字	罫線
51	┊	全角文字	罫線
52	┋	全角文字	罫線
53	┌	全角文字	罫線
54	┐	全角文字	罫線
55	└	全角文字	罫線
56	┘	全角文字	罫線
57	├	全角文字	罫線
58	┤	全角文字	罫線
59	┆	全角文字	罫線
60	┇	全角文字	罫線
61	┈	全角文字	罫線
62	┉	全角文字	罫線
63	┊	全角文字	罫線
64	┋	全角文字	罫線
65	┌	全角文字	罫線
66	┐	全角文字	罫線
67	└	全角文字	罫線
68	┘	全角文字	罫線
69	○	全角文字	丸 (※3)

※1…機種依存文字とは、特定のパソコンの環境で入力、表示することが可能な文字です。入力している文字が機種依存文字か識別する方法を以下に示します。（図は、Windows 10 のものを使用しています。）

入力した文字を変換する際に、[環境依存]と表示されるものが、機種依存文字となります。

図 3-1 機種依存文字の例

※2…一般のキーボード入力が入力可能な「ハイフン」は複数存在します。システム許容文字として入力できるハイフンの入力方法を以下に示します。一般的なキーボードで「0」（ゼロ）の右隣にある「一」を入力し、変換できるハイフンについて説明します。ハイフンについては、類似の文字が多く存在するため、使用可能な文字についてのみ説明します。（図は、Windows 10 のものを使用しています。）

<使用可能なハイフン>

(1) 全角の「一」（入力したはじめの状態）は使用することが出来ます。

図 3-2 使用可能なハイフン(1)

(2) 半角のハイフン（「一」を変換する際に、[半]と表示されるもの）は使用することが出来ます。

図 3-3 使用可能なハイフン(2)

- (3) 「一」を変換する際に、図中 2 番横線の長さが最も長いハイフンは使用することができます。（予測変換の順番が異なる場合があります。）図中 8 番のように「環境依存」と表示されるものは使用できません。
類似の文字が多くあるため間違えないよう注意してください。

図 3-4 使用可能なハイフン(3)

※3…一般のキーボード入力で入力可能な「丸（まる）」は複数存在します。システム許容文字として入力できる丸の入力方法を以下に示します。（図は、Windows 10 のものを使用しています。）

<使用可能な丸（まる）>

「まる」を変換する際に、[漢数字]、[記号]と表示されるものは使用することが出来ます。

図 3-5 使用可能な丸[漢数字]

図 3-6 使用可能な丸[記号]

<使用不可能な丸（まる）>

「まる」を変換する際に、丸の右側に何も表示されないものは使用することが出来ません。

図 3-7 使用不可能な丸

<商標に関する表示>

- Windows は、米国 Microsoft Corporation の米国およびその他の国における商標又は、登録商標です。

別添4. システム許容文字一覧

はじめに、文字種とその文字種に対応した文字の一覧を「表4-1 文字種とその文字種の文字一覧」に示します。

次に、システム許容文字の一覧を「表4-2 システム許容文字一覧」に示します。灰色のセルは、システム許容文字外の文字です。また、一覧に記載されていない文字は、システム許容文字ではありません。

表4-1 文字種とその文字種の文字一覧

文字種	文字の一覧
半角数字	0123456789
半角英字	ABCDEFGHIJKLMNOPQRSTUVWXYZabcdefghijklmnopqrstuvwxyz
半角カナ	アイエオカキククサシセソタチナニノハバヒホマミムモヤユヨラリルレロヅヅヅヅヅヅ
全角数字	0 1 2 3 4 5 6 7 8 9
全角英字	A B C D E F G H I J K L M N O P Q R S T U V W X Y Z a b c d e f g h i j k l m n o p q r s t u v w x y z
全角カナ	アアイウウエエオオカガキクグケゲゴゴサザシジズズセゼソソタチヂツツテテトドナニヌネノハババヒビビフフヘヘベホボボマミムモヤヤユユヨヨラリルレロヅヅヅヅヅヅ
全角かな	ああいいううええおおかがきぎくぐけげごごさざしじずずせぜそそただちちつづつてとどなにぬねのはばびびびふぶへべほほまみむめもややゆゆよよらりるれろわわゑをん
半角文字 (半角カナ除く) 全角文字	「表4-2 システム許容文字一覧」を参照してください。

表4-2 システム許容文字一覧

UTF-8	文字	半角文字 (半角カナ 除く)	全角カナ	全角かな	全角文字	UTF-8	文字	半角文字 (半角カナ 除く)	全角カナ	全角かな	全角文字	UTF-8	文字	半角文字 (半角カナ 除く)	全角カナ	全角かな	全角文字
20		○	-	-	-	46	F	○	-	-	-	6C	l	○	-	-	-
21	!	○	-	-	-	47	G	○	-	-	-	6D	m	○	-	-	-
22	"	○	-	-	-	48	H	○	-	-	-	6E	n	○	-	-	-
23	#	○	-	-	-	49	I	○	-	-	-	6F	o	○	-	-	-
24	\$	○	-	-	-	4A	J	○	-	-	-	70	p	○	-	-	-
25	%	○	-	-	-	4B	K	○	-	-	-	71	q	○	-	-	-
26	&	○	-	-	-	4C	L	○	-	-	-	72	r	○	-	-	-
27	'	○	-	-	-	4D	M	○	-	-	-	73	s	○	-	-	-
28	(○	-	-	-	4E	N	○	-	-	-	74	t	○	-	-	-
29)	○	-	-	-	4F	O	○	-	-	-	75	u	○	-	-	-
2A	*	○	-	-	-	50	P	○	-	-	-	76	v	○	-	-	-
2B	+	○	-	-	-	51	Q	○	-	-	-	77	w	○	-	-	-
2C	,	○	-	-	-	52	R	○	-	-	-	78	x	○	-	-	-
2D	-	○	-	-	-	53	S	○	-	-	-	79	y	○	-	-	-
2E	.	○	-	-	-	54	T	○	-	-	-	7A	z	○	-	-	-
2F	/	○	-	-	-	55	U	○	-	-	-	7B	{	-	-	-	-
30	0	○	-	-	-	56	V	○	-	-	-	7C		-	-	-	-
31	1	○	-	-	-	57	W	○	-	-	-	7D	}	-	-	-	-
32	2	○	-	-	-	58	X	○	-	-	-						
33	3	○	-	-	-	59	Y	○	-	-	-						
34	4	○	-	-	-	5A	Z	○	-	-	-						
35	5	○	-	-	-	5B	[○	-	-	-						
36	6	○	-	-	-	5C	\	○	-	-	-						
37	7	○	-	-	-	5D]	○	-	-	-						
38	8	○	-	-	-	5E	^	○	-	-	-						
39	9	○	-	-	-	5F	_	○	-	-	-						
3A	:	○	-	-	-	60		○	-	-	-						
3B	;	○	-	-	-	61	a	○	-	-	-						
3C	<	○	-	-	-	62	b	○	-	-	-						
3D	=	○	-	-	-	63	c	○	-	-	-						
3E	>	○	-	-	-	64	d	○	-	-	-						
3F	?	○	-	-	-	65	e	○	-	-	-						
40	@	○	-	-	-	66	f	○	-	-	-						
41	A	○	-	-	-	67	g	○	-	-	-						
42	B	○	-	-	-	68	h	○	-	-	-						
43	C	○	-	-	-	69	i	○	-	-	-						
44	D	○	-	-	-	6A	J	○	-	-	-						
45	E	○	-	-	-	6B	k	○	-	-	-						

UTF-8	文字	半角文字 (半角カナ 除く)	全角カナ	全角かな	全角文字
E38181	あ	-	-	○	○
E38182	あ	-	-	○	○
E38183	い	-	-	○	○
E38184	い	-	-	○	○
E38185	う	-	-	○	○
E38186	う	-	-	○	○
E38187	え	-	-	○	○
E38188	え	-	-	○	○
E38189	お	-	-	○	○
E3818A	お	-	-	○	○
E3818B	か	-	-	○	○
E3818C	か	-	-	○	○
E3818D	き	-	-	○	○
E3818E	き	-	-	○	○
E3818F	く	-	-	○	○
E38190	く	-	-	○	○
E38191	け	-	-	○	○
E38192	け	-	-	○	○
E38193	こ	-	-	○	○
E38194	こ	-	-	○	○
E38195	さ	-	-	○	○
E38196	さ	-	-	○	○
E38197	し	-	-	○	○
E38198	じ	-	-	○	○
E38199	す	-	-	○	○
E3819A	す	-	-	○	○
E3819B	せ	-	-	○	○
E3819C	せ	-	-	○	○
E3819D	そ	-	-	○	○
E3819E	ぞ	-	-	○	○
E3819F	た	-	-	○	○
E381A0	た	-	-	○	○
E381A1	ち	-	-	○	○
E381A2	ち	-	-	○	○
E381A3	っ	-	-	○	○
E381A4	つ	-	-	○	○
E381A5	つ	-	-	○	○
E381A6	て	-	-	○	○
E381A7	で	-	-	○	○
E381A8	と	-	-	○	○
E381A9	と	-	-	○	○
E381AA	な	-	-	○	○
E381AB	に	-	-	○	○
E381AC	ぬ	-	-	○	○
E381AD	ね	-	-	○	○
E381AE	の	-	-	○	○
E381AF	は	-	-	○	○
E381B0	は	-	-	○	○
E381B1	ば	-	-	○	○
E381B2	ひ	-	-	○	○
E381B3	ひ	-	-	○	○
E381B4	ひ	-	-	○	○
E381B5	ふ	-	-	○	○
E381B6	ふ	-	-	○	○
E381B7	ふ	-	-	○	○
E381B8	へ	-	-	○	○
E381B9	へ	-	-	○	○
E381BA	へ	-	-	○	○
E381BB	ほ	-	-	○	○
E381BC	ほ	-	-	○	○
E381BD	ほ	-	-	○	○
E381BE	ま	-	-	○	○
E381BF	み	-	-	○	○
E38280	む	-	-	○	○
E38281	め	-	-	○	○
E38282	も	-	-	○	○
E38283	や	-	-	○	○
E38284	や	-	-	○	○
E38285	ゆ	-	-	○	○
E38286	ゆ	-	-	○	○
E38287	よ	-	-	○	○
E38288	よ	-	-	○	○
E38289	ら	-	-	○	○
E3828A	り	-	-	○	○
E3828B	る	-	-	○	○
E3828C	れ	-	-	○	○
E3828D	ろ	-	-	○	○

UTF-8	文字	半角文字 (半角カナ 除く)	全角カナ	全角かな	全角文字
E3828E	わ	-	-	○	○
E3828F	わ	-	-	○	○
E38290	ゐ	-	-	○	○
E38291	ゑ	-	-	○	○
E38292	を	-	-	○	○
E38293	ん	-	-	○	○
E3829B	ゝ	-	-	○	○
E3829C	ゞ	-	-	○	○
E3829D	ゝ	-	-	○	○
E3829E	ゞ	-	-	○	○
E382A1	ァ	-	○	-	○
E382A2	ア	-	○	-	○
E382A3	ィ	-	-	-	○
E382A4	イ	-	○	-	○
E382A5	ゥ	-	-	-	○
E382A6	ウ	-	○	-	○
E382A7	ェ	-	○	-	○
E382A8	エ	-	○	-	○
E382A9	ォ	-	○	-	○
E382AA	オ	-	○	-	○
E382AB	カ	-	○	-	○
E382AC	カ	-	○	-	○
E382AD	キ	-	○	-	○
E382AE	ギ	-	○	-	○
E382AF	ク	-	○	-	○
E382B0	グ	-	○	-	○
E382B1	ケ	-	○	-	○
E382B2	グ	-	○	-	○
E382B3	コ	-	○	-	○
E382B4	コ	-	○	-	○
E382B5	サ	-	○	-	○
E382B6	サ	-	○	-	○
E382B7	シ	-	○	-	○
E382B8	シ	-	○	-	○
E382B9	ス	-	○	-	○
E382BA	ス	-	○	-	○
E382BB	セ	-	○	-	○
E382BC	ゼ	-	○	-	○
E382BD	ソ	-	○	-	○
E382BE	ソ	-	○	-	○
E382BF	タ	-	○	-	○
E38380	ダ	-	○	-	○
E38381	チ	-	○	-	○
E38382	チ	-	○	-	○
E38383	ッ	-	○	-	○
E38384	ツ	-	○	-	○
E38385	ツ	-	○	-	○
E38386	テ	-	○	-	○
E38387	テ	-	○	-	○
E38388	ト	-	○	-	○
E38389	ド	-	○	-	○
E3838A	ナ	-	○	-	○
E3838B	ニ	-	○	-	○
E3838C	ヌ	-	○	-	○
E3838D	ネ	-	○	-	○
E3838E	ノ	-	○	-	○
E3838F	ハ	-	○	-	○
E38390	ハ	-	○	-	○
E38391	バ	-	○	-	○
E38392	ヒ	-	○	-	○
E38393	ヒ	-	○	-	○
E38394	ビ	-	○	-	○
E38395	フ	-	○	-	○
E38396	フ	-	○	-	○
E38397	フ	-	○	-	○
E38398	ヘ	-	○	-	○
E38399	ヘ	-	○	-	○
E3839A	ヘ	-	○	-	○
E3839B	ホ	-	○	-	○
E3839C	ホ	-	○	-	○
E3839D	ホ	-	○	-	○
E3839E	マ	-	○	-	○
E3839F	ミ	-	○	-	○
E383A0	ム	-	○	-	○
E383A1	メ	-	○	-	○
E383A2	モ	-	○	-	○
E383A3	ヤ	-	○	-	○

UTF-8	文字	半角文字 (半角カナ 除く)	全角カナ	全角かな	全角文字
E383A4	ヤ	-	○	-	○
E383A5	ユ	-	○	-	○
E383A6	ユ	-	○	-	○
E383A7	ヨ	-	○	-	○
E383A8	ヨ	-	○	-	○
E383A9	ラ	-	○	-	○
E383AA	リ	-	○	-	○
E383AB	ル	-	○	-	○
E383AC	レ	-	○	-	○
E383AD	ロ	-	○	-	○
E383AE	ワ	-	○	-	○
E383AF	ワ	-	○	-	○
E383B0	ヰ	-	○	-	○
E383B1	ヱ	-	○	-	○
E383B2	ヰ	-	○	-	○
E383B3	ン	-	○	-	○
E383B4	ヱ	-	○	-	○
E383B5	カ	-	○	-	○
E383B6	ケ	-	○	-	○
E383BB	・	-	-	-	○
E383BC	ー	-	-	-	○
E383BD	ヽ	-	-	-	○
E383BE	ヾ	-	-	-	○
E4B880	一	-	-	-	○
E4B881	丁	-	-	-	○
E4B883	七	-	-	-	○
E4B887	万	-	-	-	○
E4B888	丈	-	-	-	○
E4B889	三	-	-	-	○
E4B88A	上	-	-	-	○
E4B88B	卜	-	-	-	○
E4B88D	不	-	-	-	○
E4B88E	与	-	-	-	○
E4B890	丐	-	-	-	○
E4B891	丑	-	-	-	○
E4B894	且	-	-	-	○
E4B895	丕	-	-	-	○
E4B896	世	-	-	-	○
E4B897	卅	-	-	-	○
E4B898	丘	-	-	-	○
E4B899	内	-	-	-	○
E4B89E	丕	-	-	-	○
E4B8A1	尙	-	-	-	○
E4B8A6	並	-	-	-	○
E4B8AA	个	-	-	-	○
E4B8AD	中	-	-	-	○
E4B8B1	卯	-	-	-	○
E4B8E2	串	-	-	-	○
E4B8E6	ヽ	-	-	-	○
E4B8E8	丸	-	-	-	○
E4B8E9	丹	-	-	-	○
E4B8EB	圭	-	-	-	○
E4B8EC	井	-	-	-	○
E4B8EF	丿	-	-	-	○
E4B982	又	-	-	-	○
E4B983	乃	-	-	-	○
E4B985	久	-	-	-	○
E4B98B	之	-	-	-	○
E4B98D	乍	-	-	-	○
E4B98E	平	-	-	-	○
E4B98F	乏	-	-	-	○
E4B995	帛	-	-	-	○
E4B996	乖	-	-	-	○
E4B997	乘	-	-	-	○
E4B998	乘	-	-	-	○
E4B999	乙	-	-	-	○
E4B99D	九	-	-	-	○
E4B99E	乞	-	-	-	○
E4B99F	也	-	-	-	○
E4B9A2	乚	-	-	-	○
E4B9B1	乚	-	-	-	○
E4B9E3	乳	-	-	-	○
E4B9E6	乾	-	-	-	○
E4BA80	龜	-	-	-	○
E4BA82	亂	-	-	-	○
E4BA85	丁	-	-	-	○
E4BA86	了	-	-	-	○

UTF-8	文字	半角文字 (半角力ナ 除く)	全角力ナ	全角かな	全角文字	UTF-8	文字	半角文字 (半角力ナ 除く)	全角力ナ	全角かな	全角文字	UTF-8	文字	半角文字 (半角力ナ 除く)	全角力ナ	全角かな	全角文字
E4BA88	予	-	-	-	○	E4BCBA	伺	-	-	-	○	E58089	倉	-	-	-	○
E4BA89	争	-	-	-	○	E4BCBC	似	-	-	-	○	E5808B	個	-	-	-	○
E4BA8A	爭	-	-	-	○	E4BCBD	伽	-	-	-	○	E5808D	倍	-	-	-	○
E4BA8B	事	-	-	-	○	E4BD83	佃	-	-	-	○	E5808F	倅	-	-	-	○
E4BA8C	二	-	-	-	○	E4BD86	但	-	-	-	○	E58091	們	-	-	-	○
E4BA8E	于	-	-	-	○	E4BD87	佇	-	-	-	○	E58092	倒	-	-	-	○
E4BA91	云	-	-	-	○	E4BD8D	位	-	-	-	○	E58094	佃	-	-	-	○
E4BA92	互	-	-	-	○	E4BD8E	低	-	-	-	○	E58096	倅	-	-	-	○
E4BA94	五	-	-	-	○	E4BD8F	住	-	-	-	○	E58099	候	-	-	-	○
E4BA95	井	-	-	-	○	E4BD90	佐	-	-	-	○	E5809A	倚	-	-	-	○
E4BA98	且	-	-	-	○	E4BD91	佑	-	-	-	○	E5809F	借	-	-	-	○
E4BA99	互	-	-	-	○	E4BD93	体	-	-	-	○	E580A1	倡	-	-	-	○
E4BA9B	些	-	-	-	○	E4BD95	何	-	-	-	○	E580A3	倣	-	-	-	○
E4BA9C	垂	-	-	-	○	E4BD97	佗	-	-	-	○	E580A4	值	-	-	-	○
E4BA9E	亞	-	-	-	○	E4BD99	余	-	-	-	○	E580A5	控	-	-	-	○
E4BA9F	亟	-	-	-	○	E4BD9A	佚	-	-	-	○	E580A6	倦	-	-	-	○
E4BAA0	一	-	-	-	○	E4BD9B	佛	-	-	-	○	E580A8	倮	-	-	-	○
E4BAA1	亡	-	-	-	○	E4BD9C	作	-	-	-	○	E580A9	僭	-	-	-	○
E4BAA2	亢	-	-	-	○	E4BD9D	伺	-	-	-	○	E580AA	倪	-	-	-	○
E4BAA4	交	-	-	-	○	E4BD9E	佞	-	-	-	○	E580AB	備	-	-	-	○
E4BAA5	亥	-	-	-	○	E4BDA9	佩	-	-	-	○	E580AC	俾	-	-	-	○
E4BAA6	亦	-	-	-	○	E4BDAF	佯	-	-	-	○	E580AD	倭	-	-	-	○
E4BAA8	亨	-	-	-	○	E4BDB0	伯	-	-	-	○	E580B6	俱	-	-	-	○
E4BAAB	亨	-	-	-	○	E4BDB3	佳	-	-	-	○	E580B9	倅	-	-	-	○
E4BAAC	京	-	-	-	○	E4BDB5	伊	-	-	-	○	E58183	儂	-	-	-	○
E4BAAD	亭	-	-	-	○	E4BDB6	借	-	-	-	○	E58187	假	-	-	-	○
E4BAAE	亮	-	-	-	○	E4DBBB	桃	-	-	-	○	E58188	揭	-	-	-	○
E4BAB0	京	-	-	-	○	E4DBBC	佼	-	-	-	○	E58189	儻	-	-	-	○
E4BAB3	毫	-	-	-	○	E4DBBF	便	-	-	-	○	E5818F	偏	-	-	-	○
E4BAB6	置	-	-	-	○	E4BE83	侃	-	-	-	○	E58190	修	-	-	-	○
E4BABA	人	-	-	-	○	E4BE86	來	-	-	-	○	E58195	借	-	-	-	○
E4BB80	什	-	-	-	○	E4BE88	侈	-	-	-	○	E58196	偕	-	-	-	○
E4BB81	仁	-	-	-	○	E4BE8B	例	-	-	-	○	E5819A	倣	-	-	-	○
E4BB82	仍	-	-	-	○	E4BE8D	侍	-	-	-	○	E5819C	倅	-	-	-	○
E4BB84	仄	-	-	-	○	E4BE8F	侏	-	-	-	○	E581A5	健	-	-	-	○
E4BB86	仆	-	-	-	○	E4BE91	侑	-	-	-	○	E581AC	德	-	-	-	○
E4BB87	仇	-	-	-	○	E4BE96	侖	-	-	-	○	E581B2	德	-	-	-	○
E4BB8A	今	-	-	-	○	E4BE98	侗	-	-	-	○	E581B4	側	-	-	-	○
E4BB8B	介	-	-	-	○	E4BE9B	供	-	-	-	○	E581B5	偵	-	-	-	○
E4BB8D	仍	-	-	-	○	E4BE9D	依	-	-	-	○	E581B6	偶	-	-	-	○
E4BB8E	从	-	-	-	○	E4BEA0	僕	-	-	-	○	E581B8	偷	-	-	-	○
E4BB8F	仏	-	-	-	○	E4BEA1	佃	-	-	-	○	E581BD	偽	-	-	-	○
E4BB94	仔	-	-	-	○	E4BEAB	倭	-	-	-	○	E58280	傀	-	-	-	○
E4BB95	仕	-	-	-	○	E4BEAD	倣	-	-	-	○	E58285	倅	-	-	-	○
E4BB96	他	-	-	-	○	E4BEAE	侮	-	-	-	○	E5828D	傍	-	-	-	○
E4BB97	仗	-	-	-	○	E4BEAF	候	-	-	-	○	E58291	傑	-	-	-	○
E4BB98	付	-	-	-	○	E4BEB5	侵	-	-	-	○	E58298	率	-	-	-	○
E4BB99	仙	-	-	-	○	E4BEB6	侶	-	-	-	○	E58299	備	-	-	-	○
E4BB9D	全	-	-	-	○	E4BEBF	便	-	-	-	○	E5829A	倣	-	-	-	○
E4BB9E	仞	-	-	-	○	E4BF82	係	-	-	-	○	E582AC	僭	-	-	-	○
E4BB9F	什	-	-	-	○	E4BF83	促	-	-	-	○	E582AD	備	-	-	-	○
E4BBA3	代	-	-	-	○	E4BF84	俄	-	-	-	○	E582E2	倣	-	-	-	○
E4BBA4	令	-	-	-	○	E4BF8A	倭	-	-	-	○	E582E3	傳	-	-	-	○
E4BBA5	以	-	-	-	○	E4BF8E	俎	-	-	-	○	E582B4	儼	-	-	-	○
E4BBAD	伐	-	-	-	○	E4BF90	侗	-	-	-	○	E582B5	價	-	-	-	○
E4BBAE	倣	-	-	-	○	E4BF91	侑	-	-	-	○	E582B7	傷	-	-	-	○
E4BBB0	仰	-	-	-	○	E4BF94	視	-	-	-	○	E582BE	傾	-	-	-	○
E4BBB2	伸	-	-	-	○	E4BF97	俗	-	-	-	○	E58382	儂	-	-	-	○
E4BBB6	件	-	-	-	○	E4BF98	俘	-	-	-	○	E58385	僅	-	-	-	○
E4BBB7	价	-	-	-	○	E4BF9A	俚	-	-	-	○	E58389	僉	-	-	-	○
E4BBB8	任	-	-	-	○	E4BF9B	俛	-	-	-	○	E5838A	僊	-	-	-	○
E4BC81	企	-	-	-	○	E4BF9D	保	-	-	-	○	E5838D	働	-	-	-	○
E4BC89	伉	-	-	-	○	E4BF9F	俟	-	-	-	○	E5838F	儻	-	-	-	○
E4BC8A	伊	-	-	-	○	E4BFA1	信	-	-	-	○	E58391	僑	-	-	-	○
E4BC8D	伍	-	-	-	○	E4BFA3	侯	-	-	-	○	E58395	倣	-	-	-	○
E4BC8E	倭	-	-	-	○	E4BFA4	佛	-	-	-	○	E58396	僭	-	-	-	○
E4BC8F	伏	-	-	-	○	E4BFA5	俚	-	-	-	○	E5839A	僚	-	-	-	○
E4BC90	伐	-	-	-	○	E4BFAE	修	-	-	-	○	E5839E	僑	-	-	-	○
E4BC91	休	-	-	-	○	E4BF9F	俛	-	-	-	○	E583A3	僭	-	-	-	○
E4BC9A	会	-	-	-	○	E4BFB3	俳	-	-	-	○	E583A5	僊	-	-	-	○
E4BC9C	伴	-	-	-	○	E4BFB5	倭	-	-	-	○	E583A7	僭	-	-	-	○
E4BC9D	佖	-	-	-	○	E4BFB6	倣	-	-	-	○	E583AD	僭	-	-	-	○
E4BCAF	伯	-	-	-	○	E4BFB8	倅	-	-	-	○	E583AE	僭	-	-	-	○
E4BCB0	估	-	-	-	○	E4BFB9	僂	-	-	-	○	E583B5	僭	-	-	-	○
E4BCB4	伴	-	-	-	○	E4BFB9	倅	-	-	-	○	E583B9	價	-	-	-	○
E4BCB6	伶	-	-	-	○	E58085	倅	-	-	-	○	E583BB	儼	-	-	-	○
E4BCB8	伸	-	-	-	○	E58086	倆	-	-	-	○	E58480	儼	-	-	-	○

UTF-8	文字	半角文字 (半角力ナ 除く)	全角力ナ	全角かな	全角文字
E58481	儁	-	-	-	○
E58482	儻	-	-	-	○
E58484	億	-	-	-	○
E58489	儉	-	-	-	○
E58492	儻	-	-	-	○
E58494	儻	-	-	-	○
E58495	儻	-	-	-	○
E58496	儻	-	-	-	○
E58498	儻	-	-	-	○
E5849A	儻	-	-	-	○
E5849F	儻	-	-	-	○
E584A1	儻	-	-	-	○
E584AA	儻	-	-	-	○
E584B2	儻	-	-	-	○
E584B7	儻	-	-	-	○
E584BA	儻	-	-	-	○
E584BB	儻	-	-	-	○
E584BC	儻	-	-	-	○
E584BF	儻	-	-	-	○
E58580	兀	-	-	-	○
E58581	允	-	-	-	○
E58583	元	-	-	-	○
E58584	兂	-	-	-	○
E58585	充	-	-	-	○
E58586	兆	-	-	-	○
E58587	兂	-	-	-	○
E58588	兂	-	-	-	○
E58589	光	-	-	-	○
E5858B	克	-	-	-	○
E5858C	兂	-	-	-	○
E5858D	免	-	-	-	○
E5858E	兂	-	-	-	○
E58590	兂	-	-	-	○
E58592	兂	-	-	-	○
E58594	免	-	-	-	○
E5859A	兂	-	-	-	○
E5859C	兂	-	-	-	○
E585A2	兢	-	-	-	○
E585A5	入	-	-	-	○
E585A8	全	-	-	-	○
E585A9	兩	-	-	-	○
E585AA	兂	-	-	-	○
E585AB	八	-	-	-	○
E585AC	公	-	-	-	○
E585AD	六	-	-	-	○
E585AE	兮	-	-	-	○
E585B1	共	-	-	-	○
E585B5	兵	-	-	-	○
E585B6	具	-	-	-	○
E585B7	具	-	-	-	○
E585B8	典	-	-	-	○
E585BC	兼	-	-	-	○
E58680	冀	-	-	-	○
E58682	冂	-	-	-	○
E58685	丙	-	-	-	○
E58686	冂	-	-	-	○
E58689	冂	-	-	-	○
E5868A	冊	-	-	-	○
E5868C	冊	-	-	-	○
E5868D	冂	-	-	-	○
E5868F	冂	-	-	-	○
E58690	冂	-	-	-	○
E58691	冂	-	-	-	○
E58692	冂	-	-	-	○
E58693	冂	-	-	-	○
E58695	冂	-	-	-	○
E58696	冂	-	-	-	○
E58697	冂	-	-	-	○
E58699	冂	-	-	-	○
E586A0	冂	-	-	-	○
E586A2	冂	-	-	-	○
E586A4	冂	-	-	-	○
E586A5	冂	-	-	-	○
E586A6	冂	-	-	-	○
E586A8	冂	-	-	-	○
E586A9	冂	-	-	-	○
E586AA	冂	-	-	-	○

UTF-8	文字	半角文字 (半角力ナ 除く)	全角力ナ	全角かな	全角文字
E586AB	冂	-	-	-	○
E586AC	冂	-	-	-	○
E586B0	冂	-	-	-	○
E586B1	冂	-	-	-	○
E586B2	冂	-	-	-	○
E586B3	冂	-	-	-	○
E586B4	冂	-	-	-	○
E586B5	冂	-	-	-	○
E586B6	冂	-	-	-	○
E586B7	冂	-	-	-	○
E586BD	冂	-	-	-	○
E58784	冂	-	-	-	○
E58785	冂	-	-	-	○
E58786	冂	-	-	-	○
E58789	冂	-	-	-	○
E5878B	冂	-	-	-	○
E5878C	冂	-	-	-	○
E5878D	冂	-	-	-	○
E58796	冂	-	-	-	○
E5879B	冂	-	-	-	○
E5879C	冂	-	-	-	○
E5879D	冂	-	-	-	○
E587A0	冂	-	-	-	○
E587A1	冂	-	-	-	○
E587A6	冂	-	-	-	○
E587A7	冂	-	-	-	○
E587A9	冂	-	-	-	○
E587AA	冂	-	-	-	○
E587AD	冂	-	-	-	○
E587B0	冂	-	-	-	○
E587B1	冂	-	-	-	○
E587B5	冂	-	-	-	○
E587B6	冂	-	-	-	○
E587B8	冂	-	-	-	○
E587B9	冂	-	-	-	○
E587BA	冂	-	-	-	○
E587BD	冂	-	-	-	○
E587BE	冂	-	-	-	○
E58880	冂	-	-	-	○
E58883	冂	-	-	-	○
E58884	冂	-	-	-	○
E58886	冂	-	-	-	○
E58887	冂	-	-	-	○
E58888	冂	-	-	-	○
E5888A	冂	-	-	-	○
E5888B	冂	-	-	-	○
E5888E	冂	-	-	-	○
E58891	冂	-	-	-	○
E58894	冂	-	-	-	○
E58897	冂	-	-	-	○
E5889D	冂	-	-	-	○
E588A4	冂	-	-	-	○
E588A5	冂	-	-	-	○
E588A7	冂	-	-	-	○
E588A9	冂	-	-	-	○
E588AA	冂	-	-	-	○
E588AE	冂	-	-	-	○
E588B0	冂	-	-	-	○
E588B3	冂	-	-	-	○
E588B6	冂	-	-	-	○
E588B7	冂	-	-	-	○
E588B8	冂	-	-	-	○
E588B9	冂	-	-	-	○
E588BA	冂	-	-	-	○
E588BB	冂	-	-	-	○
E58983	冂	-	-	-	○
E58984	冂	-	-	-	○
E58987	冂	-	-	-	○
E5898A	冂	-	-	-	○
E5898B	冂	-	-	-	○
E5898C	冂	-	-	-	○
E5898D	冂	-	-	-	○
E5898F	冂	-	-	-	○
E58994	冂	-	-	-	○
E58996	冂	-	-	-	○
E5899B	冂	-	-	-	○
E5899E	冂	-	-	-	○

UTF-8	文字	半角文字 (半角力ナ 除く)	全角力ナ	全角かな	全角文字
E589A3	冂	-	-	-	○
E589A4	冂	-	-	-	○
E589A5	冂	-	-	-	○
E589A9	冂	-	-	-	○
E589AA	冂	-	-	-	○
E589AF	冂	-	-	-	○
E589B0	冂	-	-	-	○
E589B1	冂	-	-	-	○
E589B2	冂	-	-	-	○
E589B3	冂	-	-	-	○
E589B4	冂	-	-	-	○
E589B5	冂	-	-	-	○
E589BD	冂	-	-	-	○
E589BF	冂	-	-	-	○
E58A83	冂	-	-	-	○
E58A87	冂	-	-	-	○
E58A88	冂	-	-	-	○
E58A89	冂	-	-	-	○
E58A8D	冂	-	-	-	○
E58A91	冂	-	-	-	○
E58A92	冂	-	-	-	○
E58A94	冂	-	-	-	○
E58A9B	冂	-	-	-	○
E58A9F	冂	-	-	-	○
E58AA0	冂	-	-	-	○
E58AA3	冂	-	-	-	○
E58AA9	冂	-	-	-	○
E58AAA	冂	-	-	-	○
E58AAB	冂	-	-	-	○
E58AAC	冂	-	-	-	○
E58AAD	冂	-	-	-	○
E58AB1	冂	-	-	-	○
E58AB4	冂	-	-	-	○
E58AB5	冂	-	-	-	○
E58AB9	冂	-	-	-	○
E58ABC	冂	-	-	-	○
E58ABE	冂	-	-	-	○
E58B81	冂	-	-	-	○
E58B83	冂	-	-	-	○
E58B85	冂	-	-	-	○
E58B87	冂	-	-	-	○
E58B89	冂	-	-	-	○
E58B8D	冂	-	-	-	○
E58B92	冂	-	-	-	○
E58B95	冂	-	-	-	○
E58B97	冂	-	-	-	○
E58B98	冂	-	-	-	○
E58B99	冂	-	-	-	○
E58B9D	冂	-	-	-	○
E58B9E	冂	-	-	-	○
E58B9F	冂	-	-	-	○
E58BA0	冂	-	-	-	○
E58BA2	冂	-	-	-	○
E58BA3	冂	-	-	-	○
E58BA4	冂	-	-	-	○
E58BA6	冂	-	-	-	○
E58BA7	冂	-	-	-	○
E58BE2	冂	-	-	-	○
E58BE3	冂	-	-	-	○
E58BB5	冂	-	-	-	○
E58BB8	冂	-	-	-	○
E58BB9	冂	-	-	-	○
E58BBA	冂	-	-	-	○
E58BBE	冂	-	-	-	○
E58BBF	冂	-	-	-	○
E58C81	冂	-	-	-	○
E58C82	冂	-	-	-	○
E58C85	冂	-	-	-	○
E58C86	冂	-	-	-	○
E58C88	冂	-	-	-	○
E58C8D	冂	-	-	-	○
E58C8F	冂	-	-	-	○
E58C90	冂	-	-	-	○
E58C95	冂	-	-	-	○
E58C96	冂	-	-	-	○
E58C97	冂	-	-	-	○
E58C99	冂	-	-	-	○

UTF-8	文字	半角文字 (半角力ナ 除く)	全角力ナ	全角かな	全角文字
E58C9A	厶	-	-	-	○
E58C9D	皿	-	-	-	○
E58CA0	匠	-	-	-	○
E58CA1	匡	-	-	-	○
E58CA3	匪	-	-	-	○
E58CAA	匪	-	-	-	○
E58CAF	匯	-	-	-	○
E58CB1	賁	-	-	-	○
E58CB3	匱	-	-	-	○
E58CB8	匚	-	-	-	○
E58CB9	匹	-	-	-	○
E58CBA	区	-	-	-	○
E58CBB	医	-	-	-	○
E58CBF	匱	-	-	-	○
E58D80	區	-	-	-	○
E58D81	十	-	-	-	○
E58D83	十	-	-	-	○
E58D85	卅	-	-	-	○
E58D86	卅	-	-	-	○
E58D87	卅	-	-	-	○
E58D88	午	-	-	-	○
E58D89	并	-	-	-	○
E58D8A	半	-	-	-	○
E58D8D	卮	-	-	-	○
E58D91	𠂔	-	-	-	○
E58D92	卒	-	-	-	○
E58D93	卓	-	-	-	○
E58D94	協	-	-	-	○
E58D97	南	-	-	-	○
E58D98	卑	-	-	-	○
E58D9A	博	-	-	-	○
E58D9C	卜	-	-	-	○
E58D9E	下	-	-	-	○
E58DA0	占	-	-	-	○
E58DA6	卦	-	-	-	○
E58DA9	卍	-	-	-	○
E58DAE	卮	-	-	-	○
E58DAF	卯	-	-	-	○
E58DB0	卬	-	-	-	○
E58DB1	危	-	-	-	○
E58DB3	卽	-	-	-	○
E58DB4	却	-	-	-	○
E58DB5	卯	-	-	-	○
E58DB7	卷	-	-	-	○
E58DB8	卸	-	-	-	○
E58DBB	卻	-	-	-	○
E58DBF	卿	-	-	-	○
E58E82	丌	-	-	-	○
E58E84	卮	-	-	-	○
E58E96	庭	-	-	-	○
E58E98	厘	-	-	-	○
E58E9A	厚	-	-	-	○
E58E9F	原	-	-	-	○
E58EA0	厠	-	-	-	○
E58EA5	厥	-	-	-	○
E58EA6	厦	-	-	-	○
E58EA8	厨	-	-	-	○
E58EA9	厥	-	-	-	○
E58EAD	厥	-	-	-	○
E58EAE	斯	-	-	-	○
E58EB0	厥	-	-	-	○
E58EB3	厥	-	-	-	○
E58EB6	厶	-	-	-	○
E58EBB	去	-	-	-	○
E58F82	參	-	-	-	○
E58F83	參	-	-	-	○
E58F88	又	-	-	-	○
E58F89	又	-	-	-	○
E58F8A	及	-	-	-	○
E58F8B	友	-	-	-	○
E58F8C	双	-	-	-	○
E58F8D	反	-	-	-	○
E58F8E	収	-	-	-	○
E58F94	叔	-	-	-	○
E58F96	取	-	-	-	○
E58F97	受	-	-	-	○
E58F99	叙	-	-	-	○

UTF-8	文字	半角文字 (半角力ナ 除く)	全角力ナ	全角かな	全角文字
E58F9B	叛	-	-	-	○
E58F9F	叟	-	-	-	○
E58FA1	叟	-	-	-	○
E58FA2	叢	-	-	-	○
E58FA3	口	-	-	-	○
E58FA4	古	-	-	-	○
E58FA5	句	-	-	-	○
E58FA8	叨	-	-	-	○
E58FA9	叩	-	-	-	○
E58FAA	只	-	-	-	○
E58FAB	叫	-	-	-	○
E58FAC	召	-	-	-	○
E58FAD	叭	-	-	-	○
E58FAE	叮	-	-	-	○
E58FAF	可	-	-	-	○
E58FB0	台	-	-	-	○
E58FB1	叱	-	-	-	○
E58FB2	史	-	-	-	○
E58FB3	右	-	-	-	○
E58FB6	叶	-	-	-	○
E58FB7	号	-	-	-	○
E58FB8	司	-	-	-	○
E58FBA	叭	-	-	-	○
E59081	叶	-	-	-	○
E59083	吃	-	-	-	○
E59084	各	-	-	-	○
E59088	合	-	-	-	○
E59089	吉	-	-	-	○
E5908A	吊	-	-	-	○
E5908B	吋	-	-	-	○
E5908C	同	-	-	-	○
E5908D	名	-	-	-	○
E5908E	后	-	-	-	○
E5908F	更	-	-	-	○
E59090	吐	-	-	-	○
E59091	向	-	-	-	○
E5909B	君	-	-	-	○
E5909D	吝	-	-	-	○
E5909F	吟	-	-	-	○
E590A0	吠	-	-	-	○
E590A6	否	-	-	-	○
E590A9	吩	-	-	-	○
E590AB	否	-	-	-	○
E590AC	听	-	-	-	○
E590AD	吭	-	-	-	○
E590AE	吭	-	-	-	○
E590B6	啊	-	-	-	○
E590B8	吸	-	-	-	○
E590B9	吹	-	-	-	○
E590BB	吻	-	-	-	○
E590BC	吼	-	-	-	○
E590BD	呼	-	-	-	○
E590BE	吾	-	-	-	○
E59180	呀	-	-	-	○
E59182	呂	-	-	-	○
E59186	呆	-	-	-	○
E59188	呈	-	-	-	○
E59189	呉	-	-	-	○
E5918A	吾	-	-	-	○
E5918E	吠	-	-	-	○
E59191	吞	-	-	-	○
E5919F	咳	-	-	-	○
E591A8	周	-	-	-	○
E591AA	呪	-	-	-	○
E591B0	咎	-	-	-	○
E591B1	呱	-	-	-	○
E591B3	咪	-	-	-	○
E591B5	呵	-	-	-	○
E591B6	呶	-	-	-	○
E591B7	呶	-	-	-	○
E591BB	呶	-	-	-	○
E591BC	呶	-	-	-	○
E591BD	命	-	-	-	○
E59280	咀	-	-	-	○
E59284	咀	-	-	-	○
E59286	咆	-	-	-	○
E5928B	咋	-	-	-	○

UTF-8	文字	半角文字 (半角力ナ 除く)	全角力ナ	全角かな	全角文字
E5928C	和	-	-	-	○
E5928E	咎	-	-	-	○
E5928F	咏	-	-	-	○
E59290	咐	-	-	-	○
E59292	咒	-	-	-	○
E592A2	号	-	-	-	○
E592A4	哞	-	-	-	○
E592A5	咄	-	-	-	○
E592A8	咨	-	-	-	○
E592AB	咫	-	-	-	○
E592AC	咬	-	-	-	○
E592AF	咯	-	-	-	○
E592B2	咲	-	-	-	○
E592B3	咳	-	-	-	○
E592B8	咸	-	-	-	○
E592BC	尚	-	-	-	○
E592BD	咽	-	-	-	○
E592BE	哏	-	-	-	○
E59380	畏	-	-	-	○
E59381	品	-	-	-	○
E59382	晒	-	-	-	○
E59384	哄	-	-	-	○
E59387	哇	-	-	-	○
E59388	哈	-	-	-	○
E59389	哉	-	-	-	○
E59398	訖	-	-	-	○
E593A1	員	-	-	-	○
E593A2	哓	-	-	-	○
E593A5	哥	-	-	-	○
E593A6	哦	-	-	-	○
E593A8	哨	-	-	-	○
E593A9	哩	-	-	-	○
E593AD	哭	-	-	-	○
E593AE	哮	-	-	-	○
E593B2	哲	-	-	-	○
E593BA	哺	-	-	-	○
E593BD	哽	-	-	-	○
E59484	呶	-	-	-	○
E59486	嘤	-	-	-	○
E59487	唇	-	-	-	○
E5948F	唏	-	-	-	○
E59490	唐	-	-	-	○
E59494	唔	-	-	-	○
E59496	咄	-	-	-	○
E594AE	聒	-	-	-	○
E594AF	唯	-	-	-	○
E594B1	唱	-	-	-	○
E594B3	呶	-	-	-	○
E594B8	唵	-	-	-	○
E594B9	唵	-	-	-	○
E594BE	唾	-	-	-	○
E59580	哇	-	-	-	○
E59584	咏	-	-	-	○
E59585	啁	-	-	-	○
E59586	商	-	-	-	○
E5958C	啞	-	-	-	○
E5958F	問	-	-	-	○
E59593	啓	-	-	-	○
E59596	啖	-	-	-	○
E59597	啗	-	-	-	○
E5959C	啖	-	-	-	○
E5959D	啖	-	-	-	○
E595A3	啣	-	-	-	○
E595BB	啗	-	-	-	○
E595BC	啗	-	-	-	○
E595BE	啖	-	-	-	○
E59680	喀	-	-	-	○
E59683	喃	-	-	-	○
E59684	善	-	-	-	○
E59687	喇	-	-	-	○
E59689	喉	-	-	-	○
E5968A	喊	-	-	-	○
E5968B	喋	-	-	-	○
E59698	喘	-	-	-	○
E59699	啜	-	-	-	○
E5969A	啜	-	-	-	○
E5969C	喜	-	-	-	○

UTF-8	文字	半角文字 (半角力ナ 除く)	全角力ナ	全角かな	全角文字
E5969D	喝	-	-	-	○
E5969E	唧	-	-	-	○
E5969F	啣	-	-	-	○
E596A7	喧	-	-	-	○
E596A8	唬	-	-	-	○
E596A9	喻	-	-	-	○
E596AA	喪	-	-	-	○
E596AB	喫	-	-	-	○
E596AC	奮	-	-	-	○
E596AE	單	-	-	-	○
E596B0	嘆	-	-	-	○
E596B6	宮	-	-	-	○
E59784	馥	-	-	-	○
E59785	嗅	-	-	-	○
E59787	笛	-	-	-	○
E59794	噴	-	-	-	○
E5979A	嗚	-	-	-	○
E5979C	嗜	-	-	-	○
E5979F	嗟	-	-	-	○
E597A3	嗣	-	-	-	○
E597A4	嗤	-	-	-	○
E597B7	嗽	-	-	-	○
E597B9	噓	-	-	-	○
E597BD	嗽	-	-	-	○
E597BE	噤	-	-	-	○
E59886	嘆	-	-	-	○
E59889	嘉	-	-	-	○
E59894	嘔	-	-	-	○
E59896	嘖	-	-	-	○
E59897	管	-	-	-	○
E59898	嘘	-	-	-	○
E5989B	嘯	-	-	-	○
E598A9	噀	-	-	-	○
E598AF	嘯	-	-	-	○
E598B1	嘯	-	-	-	○
E598B2	嘲	-	-	-	○
E598B4	嘴	-	-	-	○
E598B6	嘶	-	-	-	○
E598B8	嘸	-	-	-	○
E59982	噂	-	-	-	○
E5998C	嚼	-	-	-	○
E5998E	啞	-	-	-	○
E59990	器	-	-	-	○
E5999B	嚼	-	-	-	○
E599A4	噤	-	-	-	○
E599A8	器	-	-	-	○
E599AA	噤	-	-	-	○
E599AB	噤	-	-	-	○
E599AC	噤	-	-	-	○
E599B4	噤	-	-	-	○
E599B8	噤	-	-	-	○
E599BA	噤	-	-	-	○
E59A80	噤	-	-	-	○
E59A86	噤	-	-	-	○
E59A87	噤	-	-	-	○
E59A8A	噤	-	-	-	○
E59A8F	噤	-	-	-	○
E59A94	噤	-	-	-	○
E59AA0	噤	-	-	-	○
E59AA2	囊	-	-	-	○
E59AA5	噤	-	-	-	○
E59AAE	嚮	-	-	-	○
E59AB4	嚴	-	-	-	○
E59AB6	嚶	-	-	-	○
E59ABC	嚶	-	-	-	○
E59B80	嚶	-	-	-	○
E59B81	嚶	-	-	-	○
E59B82	嚶	-	-	-	○
E59B83	嚶	-	-	-	○
E59B88	嚶	-	-	-	○
E59B8E	嚶	-	-	-	○
E59B91	嚶	-	-	-	○
E59B93	嚶	-	-	-	○
E59B97	口	-	-	-	○
E59B98	回	-	-	-	○
E59B9A	囚	-	-	-	○
E59B9B	囚	-	-	-	○

UTF-8	文字	半角文字 (半角力ナ 除く)	全角力ナ	全角かな	全角文字
E59B9E	回	-	-	-	○
E59BA0	囚	-	-	-	○
E59BA3	囚	-	-	-	○
E59BAE	囚	-	-	-	○
E59BB0	囚	-	-	-	○
E59BB2	囚	-	-	-	○
E59BB3	囚	-	-	-	○
E59BB9	囚	-	-	-	○
E59BBA	固	-	-	-	○
E59BBD	固	-	-	-	○
E59BBF	固	-	-	-	○
E59C80	固	-	-	-	○
E59C83	固	-	-	-	○
E59C84	固	-	-	-	○
E59C88	固	-	-	-	○
E59C89	固	-	-	-	○
E59C8B	固	-	-	-	○
E59C8D	固	-	-	-	○
E59C8F	固	-	-	-	○
E59C92	固	-	-	-	○
E59C93	固	-	-	-	○
E59C96	固	-	-	-	○
E59C98	固	-	-	-	○
E59C9C	固	-	-	-	○
E59C9F	土	-	-	-	○
E59CA6	坎	-	-	-	○
E59CA7	坎	-	-	-	○
E59CA8	在	-	-	-	○
E59CAD	圭	-	-	-	○
E59CB0	地	-	-	-	○
E59CB7	坎	-	-	-	○
E59CB8	坎	-	-	-	○
E59CB9	坎	-	-	-	○
E59D80	址	-	-	-	○
E59D82	坂	-	-	-	○
E59D87	均	-	-	-	○
E59D8A	坊	-	-	-	○
E59D8E	坎	-	-	-	○
E59D8F	坏	-	-	-	○
E59D90	坐	-	-	-	○
E59D91	坑	-	-	-	○
E59DA1	坡	-	-	-	○
E59DA4	坤	-	-	-	○
E59DA6	坦	-	-	-	○
E59DA9	坦	-	-	-	○
E59DAA	坪	-	-	-	○
E59DBF	埤	-	-	-	○
E59E82	垂	-	-	-	○
E59E88	壑	-	-	-	○
E59E89	壑	-	-	-	○
E59E8B	壑	-	-	-	○
E59E93	塚	-	-	-	○
E59EA0	塚	-	-	-	○
E59EA2	塚	-	-	-	○
E59EA3	坦	-	-	-	○
E59EA4	埕	-	-	-	○
E59EAA	埕	-	-	-	○
E59EB0	埕	-	-	-	○
E59EB3	埕	-	-	-	○
E59F80	壘	-	-	-	○
E59F83	埃	-	-	-	○
E59F86	塀	-	-	-	○
E59F8B	埋	-	-	-	○
E59F8E	城	-	-	-	○
E59F92	埕	-	-	-	○
E59F93	埕	-	-	-	○
E59F94	埕	-	-	-	○
E59F96	埕	-	-	-	○
E59F9C	壘	-	-	-	○
E59F9F	域	-	-	-	○
E59FA0	埕	-	-	-	○
E59FA3	埕	-	-	-	○
E59FB4	埕	-	-	-	○
E59FB7	執	-	-	-	○
E59FB9	埕	-	-	-	○
E59FBA	基	-	-	-	○
E59FBC	埕	-	-	-	○

UTF-8	文字	半角文字 (半角力ナ 除く)	全角力ナ	全角かな	全角文字
E5A080	堀	-	-	-	○
E5A082	堂	-	-	-	○
E5A085	堅	-	-	-	○
E5A086	堆	-	-	-	○
E5A08A	壘	-	-	-	○
E5A08B	壘	-	-	-	○
E5A095	壘	-	-	-	○
E5A099	壘	-	-	-	○
E5A09D	壘	-	-	-	○
E5A0A1	堡	-	-	-	○
E5A0A4	堤	-	-	-	○
E5A0AA	堪	-	-	-	○
E5A0AF	堯	-	-	-	○
E5A0B0	堰	-	-	-	○
E5A0B1	報	-	-	-	○
E5A0B4	場	-	-	-	○
E5A0B5	堵	-	-	-	○
E5A0BA	堺	-	-	-	○
E5A0BD	堦	-	-	-	○
E5A180	塀	-	-	-	○
E5A181	壘	-	-	-	○
E5A18A	壘	-	-	-	○
E5A18B	壘	-	-	-	○
E5A191	壘	-	-	-	○
E5A192	壘	-	-	-	○
E5A194	塔	-	-	-	○
E5A197	壘	-	-	-	○
E5A198	壘	-	-	-	○
E5A199	壘	-	-	-	○
E5A19A	塚	-	-	-	○
E5A19E	壘	-	-	-	○
E5A1A2	塀	-	-	-	○
E5A1A9	壘	-	-	-	○
E5A1AB	壘	-	-	-	○
E5A1B0	壘	-	-	-	○
E5A1B2	場	-	-	-	○
E5A1B5	壘	-	-	-	○
E5A1B9	壘	-	-	-	○
E5A1BE	壘	-	-	-	○
E5A283	境	-	-	-	○
E5A285	壘	-	-	-	○
E5A293	壘	-	-	-	○
E5A297	壘	-	-	-	○
E5A29C	壘	-	-	-	○
E5A29F	壘	-	-	-	○
E5A2A8	壘	-	-	-	○
E5A2AB	壘	-	-	-	○
E5A2AE	壘	-	-	-	○
E5A2B3	壘	-	-	-	○
E5A2B8	壘	-	-	-	○
E5A2B9	壘	-	-	-	○
E5A2BA	壘	-	-	-	○
E5A2BB	壘	-	-	-	○
E5A2BE	壘	-	-	-	○
E5A381	壘	-	-	-	○
E5A385	壘	-	-	-	○
E5A387	壘	-	-	-	○
E5A38A	壘	-	-	-	○
E5A38C	壘	-	-	-	○
E5A391	壘	-	-	-	○
E5A393	壘	-	-	-	○
E5A395	壘	-	-	-	○
E5A397	壘	-	-	-	○
E5A398	壘	-	-	-	○
E5A399	壘	-	-	-	○
E5A39C	壘	-	-	-	○
E5A39E	壘	-	-	-	○
E5A39F	壘	-	-	-	○
E5A3A4	壘	-	-	-	○
E5A3A5	壘	-	-	-	○
E5A3AB	士	-	-	-	○
E5A3AC	士	-	-	-	○
E5A3AE	壯	-	-	-	○
E5A3AF	壯	-	-	-	○
E5A3B0	声	-	-	-	○
E5A3B1	老	-	-	-	○
E5A3B2	壳	-	-	-	○

UTF-8	文字	半角文字 (半角力ナ 除く)	全角力ナ	全角かな	全角文字
E5A3B7	壺	-	-	-	○
E5A3B9	壺	-	-	-	○
E5A3BA	壺	-	-	-	○
E5A3BB	壺	-	-	-	○
E5A3BC	壺	-	-	-	○
E5A3BD	壺	-	-	-	○
E5A482	夂	-	-	-	○
E5A489	夂	-	-	-	○
E5A48A	夂	-	-	-	○
E5A48F	夏	-	-	-	○
E5A490	夏	-	-	-	○
E5A495	夕	-	-	-	○
E5A496	外	-	-	-	○
E5A498	卯	-	-	-	○
E5A499	夙	-	-	-	○
E5A49A	多	-	-	-	○
E5A49B	夕	-	-	-	○
E5A49C	夜	-	-	-	○
E5A4A2	夢	-	-	-	○
E5A4A5	夥	-	-	-	○
E5A4A7	大	-	-	-	○
E5A4A9	大	-	-	-	○
E5A4AA	太	-	-	-	○
E5A4AB	夫	-	-	-	○
E5A4AC	夫	-	-	-	○
E5A4AD	夫	-	-	-	○
E5A4AE	央	-	-	-	○
E5A4B1	失	-	-	-	○
E5A4B2	夂	-	-	-	○
E5A4B7	夷	-	-	-	○
E5A4B8	夂	-	-	-	○
E5A4BE	夂	-	-	-	○
E5A584	奄	-	-	-	○
E5A587	奇	-	-	-	○
E5A588	奈	-	-	-	○
E5A589	奉	-	-	-	○
E5A58E	奎	-	-	-	○
E5A58F	奏	-	-	-	○
E5A590	奘	-	-	-	○
E5A591	契	-	-	-	○
E5A594	奔	-	-	-	○
E5A595	奕	-	-	-	○
E5A597	套	-	-	-	○
E5A598	奘	-	-	-	○
E5A59A	奚	-	-	-	○
E5A5A0	奠	-	-	-	○
E5A5A2	著	-	-	-	○
E5A5A5	奥	-	-	-	○
E5A5A7	奥	-	-	-	○
E5A5A8	奘	-	-	-	○
E5A5A9	奘	-	-	-	○
E5A5AA	奪	-	-	-	○
E5A5AC	奘	-	-	-	○
E5A5AE	奮	-	-	-	○
E5A5B3	女	-	-	-	○
E5A5B4	奴	-	-	-	○
E5A5B8	奸	-	-	-	○
E5A5BD	好	-	-	-	○
E5A681	灼	-	-	-	○
E5A682	如	-	-	-	○
E5A683	妃	-	-	-	○
E5A684	妄	-	-	-	○
E5A68A	妊	-	-	-	○
E5A68D	妍	-	-	-	○
E5A693	妓	-	-	-	○
E5A696	妖	-	-	-	○
E5A699	妙	-	-	-	○
E5A69B	妄	-	-	-	○
E5A69D	妝	-	-	-	○
E5A6A3	妣	-	-	-	○
E5A6A5	妄	-	-	-	○
E5A6A8	妨	-	-	-	○
E5A6AC	始	-	-	-	○
E5A6B2	姐	-	-	-	○
E5A6B9	妹	-	-	-	○
E5A6BB	妻	-	-	-	○
E5A6BE	妾	-	-	-	○

UTF-8	文字	半角文字 (半角力ナ 除く)	全角力ナ	全角かな	全角文字
E5A786	姆	-	-	-	○
E5A789	姊	-	-	-	○
E5A78B	始	-	-	-	○
E5A790	姐	-	-	-	○
E5A791	姑	-	-	-	○
E5A793	姓	-	-	-	○
E5A794	委	-	-	-	○
E5A799	姪	-	-	-	○
E5A79A	姚	-	-	-	○
E5A79C	妾	-	-	-	○
E5A7A5	姥	-	-	-	○
E5A7A6	姦	-	-	-	○
E5A7A8	姨	-	-	-	○
E5A7AA	姪	-	-	-	○
E5A7AB	姪	-	-	-	○
E5A7B6	始	-	-	-	○
E5A7BB	姻	-	-	-	○
E5A7BF	妾	-	-	-	○
E5A881	威	-	-	-	○
E5A883	姪	-	-	-	○
E5A889	姆	-	-	-	○
E5A891	姿	-	-	-	○
E5A898	娘	-	-	-	○
E5A89A	甥	-	-	-	○
E5A89C	娜	-	-	-	○
E5A89F	娟	-	-	-	○
E5A8A0	娠	-	-	-	○
E5A8A5	姦	-	-	-	○
E5A8A9	姦	-	-	-	○
E5A8AF	娛	-	-	-	○
E5A8B5	姦	-	-	-	○
E5A8B6	娶	-	-	-	○
E5A8BC	娼	-	-	-	○
E5A980	婀	-	-	-	○
E5A981	妻	-	-	-	○
E5A986	婆	-	-	-	○
E5A989	婉	-	-	-	○
E5A99A	婚	-	-	-	○
E5A9A2	婢	-	-	-	○
E5A9A6	婦	-	-	-	○
E5A9AA	婆	-	-	-	○
E5A9AC	姪	-	-	-	○
E5A9BF	婿	-	-	-	○
E5AA92	媒	-	-	-	○
E5AA9A	媚	-	-	-	○
E5AA9B	媛	-	-	-	○
E5AABC	媼	-	-	-	○
E5AABD	媽	-	-	-	○
E5AABE	媪	-	-	-	○
E5AB81	嫁	-	-	-	○
E5AB82	嫂	-	-	-	○
E5AB89	姦	-	-	-	○
E5AB8B	姦	-	-	-	○
E5AB8C	嫌	-	-	-	○
E5AB90	姦	-	-	-	○
E5AB96	嫖	-	-	-	○
E5AB97	媼	-	-	-	○
E5ABA1	媼	-	-	-	○
E5ABA3	媽	-	-	-	○
E5ABA6	娣	-	-	-	○
E5ABA9	姦	-	-	-	○
E5ABBA	媼	-	-	-	○
E5ABBB	媼	-	-	-	○
E5AC89	嬉	-	-	-	○
E5AC8B	嫖	-	-	-	○
E5AC8C	嬌	-	-	-	○
E5AC96	娶	-	-	-	○
E5ACA2	孃	-	-	-	○
E5ACAA	孃	-	-	-	○
E5ACAC	孃	-	-	-	○
E5ACB0	嬰	-	-	-	○
E5ACB2	孃	-	-	-	○
E5ACB6	孃	-	-	-	○
E5ACBE	孃	-	-	-	○
E5AD80	孃	-	-	-	○
E5AD83	孃	-	-	-	○
E5AD85	孃	-	-	-	○

UTF-8	文字	半角文字 (半角力ナ 除く)	全角力ナ	全角かな	全角文字
E5AD90	孖	-	-	-	○
E5AD91	孖	-	-	-	○
E5AD94	孔	-	-	-	○
E5AD95	孖	-	-	-	○
E5AD97	孖	-	-	-	○
E5AD98	孖	-	-	-	○
E5AD9A	孖	-	-	-	○
E5AD9B	孖	-	-	-	○
E5AD9C	孖	-	-	-	○
E5AD9D	孖	-	-	-	○
E5AD9F	孟	-	-	-	○
E5ADA3	李	-	-	-	○
E5ADA4	孤	-	-	-	○
E5ADA5	孖	-	-	-	○
E5ADA6	孖	-	-	-	○
E5ADA9	孩	-	-	-	○
E5ADAB	孫	-	-	-	○
E5ADB0	孰	-	-	-	○
E5ADB1	孖	-	-	-	○
E5ADB3	孖	-	-	-	○
E5ADB5	孖	-	-	-	○
E5ADB8	孖	-	-	-	○
E5ADBA	孖	-	-	-	○
E5AE80	宀	-	-	-	○
E5AE83	宀	-	-	-	○
E5AE85	宅	-	-	-	○
E5AE87	宇	-	-	-	○
E5AE88	守	-	-	-	○
E5AE89	安	-	-	-	○
E5AE8B	宋	-	-	-	○
E5AE8C	完	-	-	-	○
E5AE8D	宀	-	-	-	○
E5AE8F	宀	-	-	-	○
E5AE95	岩	-	-	-	○
E5AE97	宗	-	-	-	○
E5AE98	官	-	-	-	○
E5AE99	宙	-	-	-	○
E5AE9A	定	-	-	-	○
E5AE9B	宛	-	-	-	○
E5AE9C	宜	-	-	-	○
E5AE9D	宝	-	-	-	○
E5AE9F	美	-	-	-	○
E5AEA2	客	-	-	-	○
E5AEA3	宜	-	-	-	○
E5AEA4	室	-	-	-	○
E5AEA5	宀	-	-	-	○
E5AEA6	宀	-	-	-	○
E5AEAE	宮	-	-	-	○
E5AEB0	宰	-	-	-	○
E5AEB3	香	-	-	-	○
E5AEB4	宴	-	-	-	○
E5AEB5	宵	-	-	-	○
E5AEB6	家	-	-	-	○
E5AEB8	辰	-	-	-	○
E5AEB9	容	-	-	-	○
E5AEBF	宿	-	-	-	○
E5AF82	寂	-	-	-	○
E5AF83	兔	-	-	-	○
E5AF84	寄	-	-	-	○
E5AF85	貢	-	-	-	○
E5AF86	密	-	-	-	○
E5AF87	寇	-	-	-	○
E5AF89	雀	-	-	-	○
E5AF8C	富	-	-	-	○
E5AF90	隸	-	-	-	○
E5AF92	寒	-	-	-	○
E5AF93	寓	-	-	-	○
E5AF94	寔	-	-	-	○
E5AF9B	寬	-	-	-	○
E5AF9D	寢	-	-	-	○
E5AF9E	寢	-	-	-	○
E5AF9F	祭	-	-	-	○
E5AFA1	寡	-	-	-	○
E5AFA2	寢	-	-	-	○
E5AFA4	賸	-	-	-	○
E5AFA5	寡	-	-	-	○
E5AFA6	實	-	-	-	○

UTF-8	文字	半角文字 (半角力ナ 除く)	全角力ナ	全角かな	全角文字
E5AFA7	寧	-	-	-	○
E5AFA8	蹇	-	-	-	○
E5AFA9	蹇	-	-	-	○
E5AFAB	寫	-	-	-	○
E5AFAD	察	-	-	-	○
E5AFB0	寶	-	-	-	○
E5AFB3	寶	-	-	-	○
E5AFB5	龍	-	-	-	○
E5AFB6	寶	-	-	-	○
E5AFB8	寸	-	-	-	○
E5AFBA	寺	-	-	-	○
E5AFBE	對	-	-	-	○
E5AFBF	壽	-	-	-	○
E5B081	封	-	-	-	○
E5B082	專	-	-	-	○
E5B084	射	-	-	-	○
E5B085	尅	-	-	-	○
E5B086	將	-	-	-	○
E5B087	將	-	-	-	○
E5B088	專	-	-	-	○
E5B089	尉	-	-	-	○
E5B08A	專	-	-	-	○
E5B08B	尋	-	-	-	○
E5B08D	對	-	-	-	○
E5B08E	專	-	-	-	○
E5B08F	小	-	-	-	○
E5B091	少	-	-	-	○
E5B093	尔	-	-	-	○
E5B096	尖	-	-	-	○
E5B09A	尙	-	-	-	○
E5B0A0	尠	-	-	-	○
E5B0A2	尤	-	-	-	○
E5B0A4	尤	-	-	-	○
E5B0A8	尠	-	-	-	○
E5B0AD	荒	-	-	-	○
E5B0B1	就	-	-	-	○
E5B0B8	尸	-	-	-	○
E5B0B9	尹	-	-	-	○
E5B0BA	尺	-	-	-	○
E5B0BB	尻	-	-	-	○
E5B0BC	尼	-	-	-	○
E5B0BD	尽	-	-	-	○
E5B0BE	尾	-	-	-	○
E5B0BF	尿	-	-	-	○
E5B180	局	-	-	-	○
E5B181	屁	-	-	-	○
E5B185	居	-	-	-	○
E5B186	屈	-	-	-	○
E5B188	屈	-	-	-	○
E5B18A	屈	-	-	-	○
E5B18B	屋	-	-	-	○
E5B18D	屍	-	-	-	○
E5B18E	尿	-	-	-	○
E5B18F	屏	-	-	-	○
E5B190	腋	-	-	-	○
E5B191	脣	-	-	-	○
E5B193	頂	-	-	-	○
E5B195	展	-	-	-	○
E5B19E	属	-	-	-	○
E5B1A0	屠	-	-	-	○
E5B1A1	屨	-	-	-	○
E5B1A4	履	-	-	-	○
E5B1A5	履	-	-	-	○
E5B1AC	屬	-	-	-	○
E5B1AE	伊	-	-	-	○
E5B1AF	屯	-	-	-	○
E5B1B1	山	-	-	-	○
E5B1B6	勞	-	-	-	○
E5B1B9	屹	-	-	-	○
E5B28C	爰	-	-	-	○
E5B290	岐	-	-	-	○
E5B291	岑	-	-	-	○
E5B294	岔	-	-	-	○
E5B2A1	岡	-	-	-	○
E5B2A8	岨	-	-	-	○
E5B2A9	岩	-	-	-	○
E5B2AB	岫	-	-	-	○

UTF-8	文字	半角文字 (半角力ナ 除く)	全角力ナ	全角かな	全角文字
E5B2AC	岬	-	-	-	○
E5B2B1	岱	-	-	-	○
E5B2B3	岳	-	-	-	○
E5B2B6	岬	-	-	-	○
E5B2B7	岷	-	-	-	○
E5B2B8	岸	-	-	-	○
E5B2BB	岷	-	-	-	○
E5B2BC	岬	-	-	-	○
E5B2BE	岬	-	-	-	○
E5B385	岬	-	-	-	○
E5B387	岬	-	-	-	○
E5B399	岬	-	-	-	○
E5B3A0	岬	-	-	-	○
E5B3A1	岷	-	-	-	○
E5B3A8	岷	-	-	-	○
E5B3A9	岷	-	-	-	○
E5B3AA	岷	-	-	-	○
E5B3AD	岷	-	-	-	○
E5B3AF	岷	-	-	-	○
E5B3B0	岷	-	-	-	○
E5B3B6	島	-	-	-	○
E5B3BA	岷	-	-	-	○
E5B3BB	岷	-	-	-	○
E5B3BD	岷	-	-	-	○
E5B487	崇	-	-	-	○
E5B48B	畢	-	-	-	○
E5B48E	崎	-	-	-	○
E5B491	崑	-	-	-	○
E5B494	崔	-	-	-	○
E5B495	哇	-	-	-	○
E5B496	崖	-	-	-	○
E5B497	崗	-	-	-	○
E5B498	嶺	-	-	-	○
E5B499	崑	-	-	-	○
E5B49A	峻	-	-	-	○
E5B49B	岷	-	-	-	○
E5B49F	崑	-	-	-	○
E5B4A2	岷	-	-	-	○
E5B4A9	崩	-	-	-	○
E5B58B	嶺	-	-	-	○
E5B58C	嶺	-	-	-	○
E5B58E	嶺	-	-	-	○
E5B590	風	-	-	-	○
E5B592	岫	-	-	-	○
E5B59C	寄	-	-	-	○
E5B5A9	嵩	-	-	-	○
E5B5AC	鬼	-	-	-	○
E5B5AF	嶺	-	-	-	○
E5B5B3	嶺	-	-	-	○
E5B5B6	嶺	-	-	-	○
E5B682	嶺	-	-	-	○
E5B684	嶺	-	-	-	○
E5B687	嶺	-	-	-	○
E5B68B	鳴	-	-	-	○
E5B68C	寫	-	-	-	○
E5B690	隆	-	-	-	○
E5B69D	嶺	-	-	-	○
E5B6A2	嶺	-	-	-	○
E5B6AC	嶺	-	-	-	○
E5B6AE	嶺	-	-	-	○
E5B6B7	嶺	-	-	-	○
E5B6BA	嶺	-	-	-	○
E5B6BC	嶺	-	-	-	○
E5B6BD	嶺	-	-	-	○
E5B789	嶺	-	-	-	○
E5B78C	嶺	-	-	-	○
E5B78D	魏	-	-	-	○
E5B792	嶺	-	-	-	○
E5B793	嶺	-	-	-	○
E5B796	嶺	-	-	-	○
E5B79B	嶺	-	-	-	○
E5B79D	川	-	-	-	○
E5B79E	州	-	-	-	○
E5B7A1	巡	-	-	-	○
E5B7A3	巢	-	-	-	○
E5B7A5	工	-	-	-	○
E5B7A6	左	-	-	-	○

UTF-8	文字	半角文字 (半角力ナ 除く)	全角力ナ	全角かな	全角文字
E5B7A7	巧	-	-	-	○
E5B7A8	巨	-	-	-	○
E5B7AB	巫	-	-	-	○
E5B7AE	差	-	-	-	○
E5B7B1	己	-	-	-	○
E5B7B2	己	-	-	-	○
E5B7B3	己	-	-	-	○
E5B7B4	巴	-	-	-	○
E5B7B5	厄	-	-	-	○
E5B7B7	巷	-	-	-	○
E5B7BB	巷	-	-	-	○
E5B7BD	巽	-	-	-	○
E5B7BE	巾	-	-	-	○
E5B882	巾	-	-	-	○
E5B883	布	-	-	-	○
E5B886	帆	-	-	-	○
E5B88B	帑	-	-	-	○
E5B88C	希	-	-	-	○
E5B891	帑	-	-	-	○
E5B896	帖	-	-	-	○
E5B899	帑	-	-	-	○
E5B89A	帑	-	-	-	○
E5B89B	帑	-	-	-	○
E5B89D	帝	-	-	-	○
E5B8A5	帥	-	-	-	○
E5B8AB	帥	-	-	-	○
E5B8AD	席	-	-	-	○
E5B8AF	帶	-	-	-	○
E5B8B0	婦	-	-	-	○
E5B8B3	帳	-	-	-	○
E5B8B6	帶	-	-	-	○
E5B8B7	帷	-	-	-	○
E5B8B8	常	-	-	-	○
E5B8BD	帽	-	-	-	○
E5B980	幘	-	-	-	○
E5B983	幘	-	-	-	○
E5B984	幘	-	-	-	○
E5B985	幅	-	-	-	○
E5B987	幫	-	-	-	○
E5B98C	幘	-	-	-	○
E5B98E	幘	-	-	-	○
E5B994	幘	-	-	-	○
E5B995	幘	-	-	-	○
E5B997	幘	-	-	-	○
E5B99F	幘	-	-	-	○
E5B9A1	幘	-	-	-	○
E5B9A2	幘	-	-	-	○
E5B9A3	幣	-	-	-	○
E5B9A4	幣	-	-	-	○
E5B9B2	干	-	-	-	○
E5B9B3	半	-	-	-	○
E5B9B4	年	-	-	-	○
E5B9B5	干	-	-	-	○
E5B9B6	干	-	-	-	○
E5B9B8	幸	-	-	-	○
E5B9B9	幹	-	-	-	○
E5B9BA	幘	-	-	-	○
E5B9BB	幻	-	-	-	○
E5B9BC	幼	-	-	-	○
E5B9BD	幽	-	-	-	○
E5B9BE	幾	-	-	-	○
E5B9BF	厂	-	-	-	○
E5BA81	厅	-	-	-	○
E5BA83	広	-	-	-	○
E5BA84	庄	-	-	-	○
E5BA87	庇	-	-	-	○
E5BA8A	床	-	-	-	○
E5BA8F	序	-	-	-	○
E5BA95	底	-	-	-	○
E5BA96	庖	-	-	-	○
E5BA97	店	-	-	-	○
E5BA9A	庚	-	-	-	○
E5BA9C	府	-	-	-	○
E5BAA0	庠	-	-	-	○
E5BAA6	度	-	-	-	○
E5BAA7	庠	-	-	-	○
E5BAAB	庫	-	-	-	○

UTF-8	文字	半角文字 (半角力ナ 除く)	全角力ナ	全角かな	全角文字
E5BAAD	庭	-	-	-	○
E5BAB5	庵	-	-	-	○
E5BAB6	庶	-	-	-	○
E5BAB7	康	-	-	-	○
E5BAB8	庸	-	-	-	○
E5BB81	厠	-	-	-	○
E5BB82	相	-	-	-	○
E5BB83	廕	-	-	-	○
E5BB88	厦	-	-	-	○
E5BB89	廉	-	-	-	○
E5BB8A	廊	-	-	-	○
E5BB8F	廕	-	-	-	○
E5BB90	廕	-	-	-	○
E5BB93	廓	-	-	-	○
E5BB96	廖	-	-	-	○
E5BB9A	廚	-	-	-	○
E5BB9B	廕	-	-	-	○
E5BB9D	斯	-	-	-	○
E5BB9F	廟	-	-	-	○
E5BBA0	廕	-	-	-	○
E5BBA1	廕	-	-	-	○
E5BBA2	廕	-	-	-	○
E5BBA3	廣	-	-	-	○
E5BBA8	解	-	-	-	○
E5BBA9	廕	-	-	-	○
E5BBAC	廕	-	-	-	○
E5BBB0	廳	-	-	-	○
E5BBB1	廳	-	-	-	○
E5BBB3	廳	-	-	-	○
E5BBB4	廕	-	-	-	○
E5BBB6	延	-	-	-	○
E5BBB7	廷	-	-	-	○
E5BBB8	廕	-	-	-	○
E5BBBA	建	-	-	-	○
E5BBBB	廕	-	-	-	○
E5BBBC	廕	-	-	-	○
E5BBBE	开	-	-	-	○
E5BBBF	甘	-	-	-	○
E5BC81	弁	-	-	-	○
E5BC83	弁	-	-	-	○
E5BC84	弁	-	-	-	○
E5BC89	辨	-	-	-	○
E5BC8A	弊	-	-	-	○
E5BC8B	弋	-	-	-	○
E5BC8C	式	-	-	-	○
E5BC8D	式	-	-	-	○
E5BC8F	式	-	-	-	○
E5BC90	式	-	-	-	○
E5BC91	弑	-	-	-	○
E5BC93	弓	-	-	-	○
E5BC94	弔	-	-	-	○
E5BC95	引	-	-	-	○
E5BC96	弓	-	-	-	○
E5BC97	弗	-	-	-	○
E5BC98	弘	-	-	-	○
E5BC9B	弛	-	-	-	○
E5BC9F	弟	-	-	-	○
E5BCA5	弥	-	-	-	○
E5BCA6	弦	-	-	-	○
E5BCA7	弧	-	-	-	○
E5BCA9	弩	-	-	-	○
E5BCAD	弭	-	-	-	○
E5BCAF	弩	-	-	-	○
E5BCB1	弱	-	-	-	○
E5BCB5	張	-	-	-	○
E5BCB7	強	-	-	-	○
E5BCB8	弮	-	-	-	○
E5BCBC	弮	-	-	-	○
E5BCBE	彈	-	-	-	○
E5BD81	弮	-	-	-	○
E5BD88	彈	-	-	-	○
E5BD8A	彊	-	-	-	○
E5BD8C	彌	-	-	-	○
E5BD8E	彎	-	-	-	○
E5BD91	互	-	-	-	○
E5BD93	当	-	-	-	○
E5BD96	豕	-	-	-	○

UTF-8	文字	半角文字 (半角力ナ 除く)	全角力ナ	全角かな	全角文字
E5BD97	豕	-	-	-	○
E5BD99	豕	-	-	-	○
E5BD9C	豕	-	-	-	○
E5BD9D	豕	-	-	-	○
E5BDA1	彡	-	-	-	○
E5BDA2	形	-	-	-	○
E5BDA6	彡	-	-	-	○
E5BDA9	彩	-	-	-	○
E5BDAA	彪	-	-	-	○
E5BDAB	彪	-	-	-	○
E5BDAC	彬	-	-	-	○
E5BDAD	彭	-	-	-	○
E5BDB0	彰	-	-	-	○
E5BDB1	影	-	-	-	○
E5BDB3	彳	-	-	-	○
E5BDB7	徃	-	-	-	○
E5BDB9	徃	-	-	-	○
E5BDBC	徃	-	-	-	○
E5BDBF	徃	-	-	-	○
E5BE80	徃	-	-	-	○
E5BE81	徃	-	-	-	○
E5BE82	徃	-	-	-	○
E5BE83	徃	-	-	-	○
E5BE84	徃	-	-	-	○
E5BE85	徃	-	-	-	○
E5BE87	徃	-	-	-	○
E5BE88	徃	-	-	-	○
E5BE8A	徃	-	-	-	○
E5BE8B	徃	-	-	-	○
E5BE8C	徃	-	-	-	○
E5BE90	徐	-	-	-	○
E5BE91	徑	-	-	-	○
E5BE92	徒	-	-	-	○
E5BE93	徒	-	-	-	○
E5BE97	得	-	-	-	○
E5BE98	徃	-	-	-	○
E5BE99	徃	-	-	-	○
E5BE9E	徃	-	-	-	○
E5BEA0	徃	-	-	-	○
E5BEA1	御	-	-	-	○
E5BEA8	徃	-	-	-	○
E5BEA9	復	-	-	-	○
E5BEAA	徃	-	-	-	○
E5BEAD	徃	-	-	-	○
E5BEAE	徃	-	-	-	○
E5BEB3	徃	-	-	-	○
E5BEB4	徃	-	-	-	○
E5BEB9	徃	-	-	-	○
E5BEBE	徃	-	-	-	○
E5BEBD	徃	-	-	-	○
E5BF83	心	-	-	-	○
E5BF85	必	-	-	-	○
E5BF8C	忌	-	-	-	○
E5BF8D	忌	-	-	-	○
E5BF96	忖	-	-	-	○
E5BF97	志	-	-	-	○
E5BF98	忘	-	-	-	○
E5BF99	忙	-	-	-	○
E5BF9C	忖	-	-	-	○
E5BF9D	忖	-	-	-	○
E5BFA0	思	-	-	-	○
E5BFA4	忖	-	-	-	○
E5BFAB	快	-	-	-	○
E5BFB0	忖	-	-	-	○
E5BFB1	忖	-	-	-	○
E5BFB5	念	-	-	-	○
E5BFB8	忖	-	-	-	○
E5BFBB	忖	-	-	-	○
E5BFBD	忖	-	-	-	○
E5BFBF	忖	-	-	-	○
E6808E	恚	-	-	-	○
E6808F	快	-	-	-	○
E68090	恚	-	-	-	○
E68092	恚	-	-	-	○
E68095	怕	-	-	-	○
E68096	怖	-	-	-	○
E68099	怙	-	-	-	○

UTF-8	文字	半角文字 (半角力ナ 除く)	全角力ナ	全角かな	全角文字
E6809B	怙	-	-	-	○
E6809C	怙	-	-	-	○
E6809D	思	-	-	-	○
E680A0	恚	-	-	-	○
E680A1	恚	-	-	-	○
E680A5	恚	-	-	-	○
E680A6	恚	-	-	-	○
E680A7	性	-	-	-	○
E680A8	怨	-	-	-	○
E680A9	怩	-	-	-	○
E680AA	怪	-	-	-	○
E680AB	佛	-	-	-	○
E680AF	怯	-	-	-	○
E680B1	忽	-	-	-	○
E680BA	恠	-	-	-	○
E68181	恚	-	-	-	○
E68182	恚	-	-	-	○
E68183	忖	-	-	-	○
E68186	恚	-	-	-	○
E6818A	恚	-	-	-	○
E6818B	恚	-	-	-	○
E6818D	恚	-	-	-	○
E68190	恚	-	-	-	○
E68192	恒	-	-	-	○
E68195	恚	-	-	-	○
E68199	恚	-	-	-	○
E6819A	恚	-	-	-	○
E6819F	恚	-	-	-	○
E681A0	恚	-	-	-	○
E681A2	恚	-	-	-	○
E681A3	恚	-	-	-	○
E681A4	恚	-	-	-	○
E681A5	恚	-	-	-	○
E681A8	恨	-	-	-	○
E681A9	恚	-	-	-	○
E681AA	恚	-	-	-	○
E681AB	恚	-	-	-	○
E681AC	恚	-	-	-	○
E681AD	恚	-	-	-	○
E681AF	恚	-	-	-	○
E681B0	恚	-	-	-	○
E681B5	恚	-	-	-	○
E681B7	恚	-	-	-	○
E68281	恚	-	-	-	○
E68283	恚	-	-	-	○
E68284	恚	-	-	-	○
E68289	恚	-	-	-	○
E6828B	恚	-	-	-	○
E6828C	佛	-	-	-	○
E6828D	恚	-	-	-	○
E68292	恚	-	-	-	○
E68294	悔	-	-	-	○
E68296	恚	-	-	-	○
E68297	恚	-	-	-	○
E6829A	恚	-	-	-	○
E6829B	恚	-	-	-	○
E6829F	恚	-	-	-	○
E682A0	恚	-	-	-	○
E682A3	恚	-	-	-	○
E682A6	恚	-	-	-	○
E682A7	恚	-	-	-	○
E682A9	恚	-	-	-	○
E682AA	恚	-	-	-	○
E682B2	悲	-	-	-	○
E682B3	恚	-	-	-	○
E682B4	恚	-	-	-	○
E682B5	恨	-	-	-	○
E682B6	恚	-	-	-	○
E682B8	恚	-	-	-	○
E682BC	恚	-	-	-	○
E682BD	恚	-	-	-	○
E68385	情	-	-	-	○
E68386	恚	-	-	-	○
E68387	恚	-	-	-	○
E68391	恚	-	-	-	○
E68393	恚	-	-	-	○
E68398	恚	-	-	-	○

UTF-8	文字	半角文字 (半角力ナ 除く)	全角力ナ	全角かな	全角文字
E6839A	惚	-	-	-	○
E6839C	借	-	-	-	○
E6839F	惟	-	-	-	○
E683A0	愚	-	-	-	○
E683A1	愚	-	-	-	○
E683A3	惣	-	-	-	○
E683A7	棋	-	-	-	○
E683A8	惨	-	-	-	○
E683B0	惰	-	-	-	○
E683B1	惱	-	-	-	○
E683B3	想	-	-	-	○
E683B4	儒	-	-	-	○
E683B6	惶	-	-	-	○
E683B7	恣	-	-	-	○
E683B9	恣	-	-	-	○
E683BA	惶	-	-	-	○
E683BB	惘	-	-	-	○
E68480	楸	-	-	-	○
E68481	楸	-	-	-	○
E68483	愆	-	-	-	○
E68486	愆	-	-	-	○
E68488	愆	-	-	-	○
E68489	愉	-	-	-	○
E6848D	愆	-	-	-	○
E6848E	復	-	-	-	○
E6848F	意	-	-	-	○
E68495	愕	-	-	-	○
E6849A	愚	-	-	-	○
E6849B	愛	-	-	-	○
E6849F	感	-	-	-	○
E684A1	惚	-	-	-	○
E684A7	愧	-	-	-	○
E684A8	愆	-	-	-	○
E684AC	愆	-	-	-	○
E684B4	愆	-	-	-	○
E684BC	慎	-	-	-	○
E684BD	傅	-	-	-	○
E684BE	佩	-	-	-	○
E684BF	恩	-	-	-	○
E68582	慍	-	-	-	○
E68584	慍	-	-	-	○
E68587	愆	-	-	-	○
E68588	愆	-	-	-	○
E6858A	慍	-	-	-	○
E6858B	慍	-	-	-	○
E6858C	慌	-	-	-	○
E6858D	慍	-	-	-	○
E6858E	慎	-	-	-	○
E68593	慍	-	-	-	○
E68595	慕	-	-	-	○
E68598	慘	-	-	-	○
E68599	愆	-	-	-	○
E6859A	慍	-	-	-	○
E6859D	慍	-	-	-	○
E6859F	慍	-	-	-	○
E685A2	慍	-	-	-	○
E685A3	憤	-	-	-	○
E685A5	慍	-	-	-	○
E685A7	愆	-	-	-	○
E685A8	慨	-	-	-	○
E685AB	愆	-	-	-	○
E685AE	慮	-	-	-	○
E685AF	傷	-	-	-	○
E685B0	愆	-	-	-	○
E685B1	傅	-	-	-	○
E685B3	慍	-	-	-	○
E685B4	惰	-	-	-	○
E685B5	備	-	-	-	○
E685B6	慶	-	-	-	○
E685B7	慷	-	-	-	○
E685BE	愆	-	-	-	○
E68682	憂	-	-	-	○
E68687	愆	-	-	-	○
E6868A	德	-	-	-	○
E6868E	憎	-	-	-	○
E68690	憐	-	-	-	○
E68691	憑	-	-	-	○

UTF-8	文字	半角文字 (半角力ナ 除く)	全角力ナ	全角かな	全角文字
E68694	憐	-	-	-	○
E68696	愆	-	-	-	○
E68699	愆	-	-	-	○
E6869A	憐	-	-	-	○
E686A4	憤	-	-	-	○
E686A7	憤	-	-	-	○
E686A9	愆	-	-	-	○
E686AB	憐	-	-	-	○
E686AC	憐	-	-	-	○
E686AE	憐	-	-	-	○
E686B2	愆	-	-	-	○
E686B6	愆	-	-	-	○
E686BA	憐	-	-	-	○
E686BE	愆	-	-	-	○
E68783	愆	-	-	-	○
E68786	憐	-	-	-	○
E68787	愆	-	-	-	○
E68788	憐	-	-	-	○
E68789	愆	-	-	-	○
E6878A	愆	-	-	-	○
E6878B	愆	-	-	-	○
E6878C	憐	-	-	-	○
E6878D	憐	-	-	-	○
E68790	懷	-	-	-	○
E687A3	愆	-	-	-	○
E687A6	儒	-	-	-	○
E687B2	愆	-	-	-	○
E687B4	愆	-	-	-	○
E687B6	懶	-	-	-	○
E687B7	懷	-	-	-	○
E687B8	懸	-	-	-	○
E687BA	穢	-	-	-	○
E687BC	懼	-	-	-	○
E687BD	懼	-	-	-	○
E687BE	備	-	-	-	○
E687BF	露	-	-	-	○
E68880	戀	-	-	-	○
E68888	戈	-	-	-	○
E68889	戍	-	-	-	○
E6888A	戍	-	-	-	○
E6888C	戍	-	-	-	○
E6888D	戍	-	-	-	○
E6888E	戎	-	-	-	○
E68890	成	-	-	-	○
E68891	戎	-	-	-	○
E68892	戒	-	-	-	○
E68894	彘	-	-	-	○
E68896	或	-	-	-	○
E6889A	戚	-	-	-	○
E6889B	戛	-	-	-	○
E6889D	戛	-	-	-	○
E6889E	戛	-	-	-	○
E6889F	戛	-	-	-	○
E688A1	戛	-	-	-	○
E688A6	戰	-	-	-	○
E688AA	截	-	-	-	○
E688AE	戮	-	-	-	○
E688AF	戲	-	-	-	○
E688B0	戰	-	-	-	○
E688B2	戲	-	-	-	○
E688B3	截	-	-	-	○
E688B4	戴	-	-	-	○
E688B8	戶	-	-	-	○
E688BB	戾	-	-	-	○
E688BF	房	-	-	-	○
E68980	所	-	-	-	○
E68981	扁	-	-	-	○
E68987	扇	-	-	-	○
E68988	扈	-	-	-	○
E68989	扉	-	-	-	○
E6898B	手	-	-	-	○
E6898D	才	-	-	-	○
E6898E	扎	-	-	-	○
E68993	打	-	-	-	○
E68995	扌	-	-	-	○
E68998	扌	-	-	-	○
E6899B	扌	-	-	-	○

UTF-8	文字	半角文字 (半角力ナ 除く)	全角力ナ	全角かな	全角文字
E6899E	扌	-	-	-	○
E689A0	扌	-	-	-	○
E689A3	扌	-	-	-	○
E689A8	扌	-	-	-	○
E689AE	扌	-	-	-	○
E689B1	扌	-	-	-	○
E689B6	扶	-	-	-	○
E689B9	批	-	-	-	○
E689BC	批	-	-	-	○
E689BE	扌	-	-	-	○
E689BF	承	-	-	-	○
E68A80	技	-	-	-	○
E68A82	狂	-	-	-	○
E68A83	扑	-	-	-	○
E68A84	抄	-	-	-	○
E68A89	抉	-	-	-	○
E68A8A	把	-	-	-	○
E68A91	抑	-	-	-	○
E68A92	扌	-	-	-	○
E68A93	爪	-	-	-	○
E68A94	环	-	-	-	○
E68A95	技	-	-	-	○
E68A96	科	-	-	-	○
E68A97	抗	-	-	-	○
E68A98	折	-	-	-	○
E68A9B	抛	-	-	-	○
E68A9C	拔	-	-	-	○
E68A9E	抉	-	-	-	○
E68AAB	披	-	-	-	○
E68AAC	拾	-	-	-	○
E68AB1	抱	-	-	-	○
E68AB5	抵	-	-	-	○
E68AB9	抹	-	-	-	○
E68ABB	押	-	-	-	○
E68ABC	押	-	-	-	○
E68ABD	抽	-	-	-	○
E68B82	拂	-	-	-	○
E68B85	担	-	-	-	○
E68B86	拆	-	-	-	○
E68B87	拇	-	-	-	○
E68B88	拈	-	-	-	○
E68B89	拉	-	-	-	○
E68B8A	拊	-	-	-	○
E68B8C	拌	-	-	-	○
E68B8D	拍	-	-	-	○
E68B8F	拏	-	-	-	○
E68B90	拐	-	-	-	○
E68B91	拈	-	-	-	○
E68B92	担	-	-	-	○
E68B93	拓	-	-	-	○
E68B94	拔	-	-	-	○
E68B97	拗	-	-	-	○
E68B98	拘	-	-	-	○
E68B99	拙	-	-	-	○
E68B9B	招	-	-	-	○
E68B9C	拜	-	-	-	○
E68B9D	拜	-	-	-	○
E68BA0	捩	-	-	-	○
E68BA1	扞	-	-	-	○
E68BAC	拈	-	-	-	○
E68BAD	拭	-	-	-	○
E68BAE	拈	-	-	-	○
E68BAF	拯	-	-	-	○
E68BB1	拱	-	-	-	○
E68BB3	拳	-	-	-	○
E68BB5	拊	-	-	-	○
E68BB6	珍	-	-	-	○
E68BB7	拷	-	-	-	○
E68BBE	拾	-	-	-	○
E68BBF	拿	-	-	-	○
E68C81	持	-	-	-	○
E68C82	挂	-	-	-	○
E68C87	指	-	-	-	○
E68C88	挈	-	-	-	○
E68C89	按	-	-	-	○
E68C8C	按	-	-	-	○
E68C91	挑	-	-	-	○

UTF-8	文字	半角文字 (半角力ナ 除く)	全角力ナ	全角かな	全角文字	UTF-8	文字	半角文字 (半角力ナ 除く)	全角力ナ	全角かな	全角文字	UTF-8	文字	半角文字 (半角力ナ 除く)	全角力ナ	全角かな	全角文字
E68C99	拳	-	-	-	○	E69093	挫	-	-	-	○	E694B7	攷	-	-	-	○
E68C9F	挾	-	-	-	○	E69096	揺	-	-	-	○	E694B8	攸	-	-	-	○
E68CA7	翔	-	-	-	○	E69097	搗	-	-	-	○	E694B9	攷	-	-	-	○
E68CA8	揆	-	-	-	○	E6909C	搜	-	-	-	○	E694BB	攷	-	-	-	○
E68CAB	挫	-	-	-	○	E690A6	搦	-	-	-	○	E694BE	攷	-	-	-	○
E68CAF	振	-	-	-	○	E690A8	搦	-	-	-	○	E694BF	攷	-	-	-	○
E68CBA	挺	-	-	-	○	E690AC	搦	-	-	-	○	E69585	攷	-	-	-	○
E68CBD	挽	-	-	-	○	E690AD	搭	-	-	-	○	E69588	攷	-	-	-	○
E68CBE	挾	-	-	-	○	E690B4	攀	-	-	-	○	E6958D	攷	-	-	-	○
E68CBF	伸	-	-	-	○	E690B6	搶	-	-	-	○	E6958F	敏	-	-	-	○
E68D89	捉	-	-	-	○	E690BA	携	-	-	-	○	E69591	救	-	-	-	○
E68D8C	捌	-	-	-	○	E690BE	擇	-	-	-	○	E69595	救	-	-	-	○
E68D8D	捍	-	-	-	○	E69182	拱	-	-	-	○	E69596	敖	-	-	-	○
E68D8F	捏	-	-	-	○	E6918E	摻	-	-	-	○	E69597	敗	-	-	-	○
E68D90	捐	-	-	-	○	E69198	摘	-	-	-	○	E69598	敫	-	-	-	○
E68D95	捕	-	-	-	○	E691A7	摧	-	-	-	○	E69599	敫	-	-	-	○
E68D97	渺	-	-	-	○	E691A9	摩	-	-	-	○	E6959D	敫	-	-	-	○
E68D9C	搜	-	-	-	○	E691AF	擊	-	-	-	○	E6959E	敫	-	-	-	○
E68DA7	捧	-	-	-	○	E691B6	搏	-	-	-	○	E695A2	敢	-	-	-	○
E68DA8	搭	-	-	-	○	E691B8	摸	-	-	-	○	E695A3	散	-	-	-	○
E68DA9	振	-	-	-	○	E691BA	摺	-	-	-	○	E695A6	敦	-	-	-	○
E68DAB	捫	-	-	-	○	E69283	擊	-	-	-	○	E695AC	敏	-	-	-	○
E68DAE	据	-	-	-	○	E69288	撈	-	-	-	○	E695B0	数	-	-	-	○
E68DB2	捲	-	-	-	○	E69292	撤	-	-	-	○	E695B2	敫	-	-	-	○
E68DB6	捶	-	-	-	○	E69293	撲	-	-	-	○	E695B4	整	-	-	-	○
E68DB7	捷	-	-	-	○	E69295	擻	-	-	-	○	E695B5	敫	-	-	-	○
E68DBA	捺	-	-	-	○	E6929A	撻	-	-	-	○	E695B7	敷	-	-	-	○
E68DBB	捻	-	-	-	○	E6929E	撞	-	-	-	○	E695B8	敷	-	-	-	○
E68E80	掀	-	-	-	○	E692A4	撤	-	-	-	○	E69682	敏	-	-	-	○
E68E83	掃	-	-	-	○	E692A5	撥	-	-	-	○	E69683	斃	-	-	-	○
E68E88	授	-	-	-	○	E692A9	撩	-	-	-	○	E69687	文	-	-	-	○
E68E89	捍	-	-	-	○	E692AB	撫	-	-	-	○	E69688	亨	-	-	-	○
E68E8C	掌	-	-	-	○	E692AD	播	-	-	-	○	E69689	育	-	-	-	○
E68E8E	倚	-	-	-	○	E692AE	撮	-	-	-	○	E6968C	斌	-	-	-	○
E68E8F	拘	-	-	-	○	E692B0	撲	-	-	-	○	E6968E	斎	-	-	-	○
E68E92	排	-	-	-	○	E692B2	撲	-	-	-	○	E69690	斐	-	-	-	○
E68E96	掖	-	-	-	○	E692B9	况	-	-	-	○	E69691	斑	-	-	-	○
E68E98	掘	-	-	-	○	E692BB	撻	-	-	-	○	E69697	斗	-	-	-	○
E68E9B	掛	-	-	-	○	E692BC	撼	-	-	-	○	E69699	料	-	-	-	○
E68E9F	掟	-	-	-	○	E69381	攤	-	-	-	○	E6969B	斛	-	-	-	○
E68EA0	掠	-	-	-	○	E69382	播	-	-	-	○	E6969C	斜	-	-	-	○
E68EA1	採	-	-	-	○	E69385	擅	-	-	-	○	E6969F	斟	-	-	-	○
E68EA2	探	-	-	-	○	E69387	擇	-	-	-	○	E696A1	斟	-	-	-	○
E68EA3	掣	-	-	-	○	E6938D	揀	-	-	-	○	E696A4	斤	-	-	-	○
E68EA5	接	-	-	-	○	E69392	摘	-	-	-	○	E696A5	斥	-	-	-	○
E68EA7	控	-	-	-	○	E69394	擔	-	-	-	○	E696A7	斧	-	-	-	○
E68EA8	推	-	-	-	○	E69398	擊	-	-	-	○	E696AB	斫	-	-	-	○
E68EA9	掩	-	-	-	○	E6939A	據	-	-	-	○	E696AC	斬	-	-	-	○
E68EAA	措	-	-	-	○	E693A0	擠	-	-	-	○	E696AD	斷	-	-	-	○
E68EAB	掬	-	-	-	○	E693A1	攪	-	-	-	○	E696AF	斯	-	-	-	○
E68EAC	掬	-	-	-	○	E693A2	擻	-	-	-	○	E696B0	新	-	-	-	○
E68EB2	搗	-	-	-	○	E693A3	擻	-	-	-	○	E696B7	斷	-	-	-	○
E68EB4	捫	-	-	-	○	E693A6	捺	-	-	-	○	E696B9	方	-	-	-	○
E68EB5	捺	-	-	-	○	E693A7	擻	-	-	-	○	E696BC	於	-	-	-	○
E68EBB	搔	-	-	-	○	E693AC	擬	-	-	-	○	E696BD	施	-	-	-	○
E68EBE	擦	-	-	-	○	E693AF	擻	-	-	-	○	E69781	旁	-	-	-	○
E68F80	揀	-	-	-	○	E693B1	擻	-	-	-	○	E69783	崩	-	-	-	○
E68F83	擻	-	-	-	○	E693B2	擻	-	-	-	○	E69784	尻	-	-	-	○
E68F84	擻	-	-	-	○	E693B4	擻	-	-	-	○	E69785	脛	-	-	-	○
E68F86	揆	-	-	-	○	E693B6	擻	-	-	-	○	E69786	脛	-	-	-	○
E68F89	揉	-	-	-	○	E693BA	擻	-	-	-	○	E6978B	旋	-	-	-	○
E68F8F	搦	-	-	-	○	E693BD	揀	-	-	-	○	E6978C	旌	-	-	-	○
E68F90	提	-	-	-	○	E693BE	擻	-	-	-	○	E6978F	族	-	-	-	○
E68F92	捕	-	-	-	○	E69480	攀	-	-	-	○	E69792	旌	-	-	-	○
E68F96	擻	-	-	-	○	E69485	擻	-	-	-	○	E69797	旗	-	-	-	○
E68F9A	擻	-	-	-	○	E69498	擻	-	-	-	○	E69799	旌	-	-	-	○
E68F9B	換	-	-	-	○	E6949C	攜	-	-	-	○	E6979B	旌	-	-	-	○
E68FA1	握	-	-	-	○	E6949D	擻	-	-	-	○	E697A0	尤	-	-	-	○
E68FA3	搦	-	-	-	○	E694A3	擊	-	-	-	○	E697A1	旌	-	-	-	○
E68FA9	措	-	-	-	○	E694A4	攤	-	-	-	○	E697A2	旌	-	-	-	○
E68FAE	揮	-	-	-	○	E694AA	擻	-	-	-	○	E697A5	日	-	-	-	○
E68FB4	援	-	-	-	○	E694AB	擻	-	-	-	○	E697A6	旦	-	-	-	○
E68FB6	擻	-	-	-	○	E694AC	擻	-	-	-	○	E697A7	旧	-	-	-	○
E68FBA	搦	-	-	-	○	E694AF	支	-	-	-	○	E697A8	盲	-	-	-	○
E69086	擻	-	-	-	○	E694B4	支	-	-	-	○	E697A9	早	-	-	-	○
E6908D	損	-	-	-	○	E694B5	父	-	-	-	○	E697AC	旬	-	-	-	○
E6908F	擻	-	-	-	○	E694B6	收	-	-	-	○	E697AD	旭	-	-	-	○

UTF-8	文字	半角文字 (半角力ナ 除く)	全角力ナ	全角かな	全角文字	UTF-8	文字	半角文字 (半角力ナ 除く)	全角力ナ	全角かな	全角文字	UTF-8	文字	半角文字 (半角力ナ 除く)	全角力ナ	全角かな	全角文字
E697B1	旱	-	-	-	○	E69B9C	曜	-	-	-	○	E69DBE	松	-	-	-	○
E697BA	吐	-	-	-	○	E69B9D	曝	-	-	-	○	E69DBF	板	-	-	-	○
E697BB	受	-	-	-	○	E69BA0	曠	-	-	-	○	E69E85	耕	-	-	-	○
E69882	昂	-	-	-	○	E69BA6	曠	-	-	-	○	E69E87	枇	-	-	-	○
E69883	戾	-	-	-	○	E69BA9	囊	-	-	-	○	E69E89	柱	-	-	-	○
E69886	昆	-	-	-	○	E69BB0	日	-	-	-	○	E69E8B	枋	-	-	-	○
E69887	昇	-	-	-	○	E69BB2	曲	-	-	-	○	E69E8C	粉	-	-	-	○
E6988A	昊	-	-	-	○	E69BB3	曳	-	-	-	○	E69E90	析	-	-	-	○
E6988C	昌	-	-	-	○	E69BB4	曳	-	-	-	○	E69E95	枕	-	-	-	○
E6988E	明	-	-	-	○	E69BB5	曳	-	-	-	○	E69E97	林	-	-	-	○
E6988F	昏	-	-	-	○	E69BB7	葛	-	-	-	○	E69E9A	枚	-	-	-	○
E69893	易	-	-	-	○	E69BB8	書	-	-	-	○	E69E9C	果	-	-	-	○
E69894	晋	-	-	-	○	E69BB9	曹	-	-	-	○	E69E9D	枝	-	-	-	○
E6989C	易	-	-	-	○	E69BBC	曼	-	-	-	○	E69EA0	穉	-	-	-	○
E6989F	星	-	-	-	○	E69BBD	冒	-	-	-	○	E69EA1	耕	-	-	-	○
E698A0	映	-	-	-	○	E69BBE	曾	-	-	-	○	E69EA2	椏	-	-	-	○
E698A5	春	-	-	-	○	E69BBF	昏	-	-	-	○	E69EA6	和	-	-	-	○
E698A7	昧	-	-	-	○	E69C80	最	-	-	-	○	E69EA9	忝	-	-	-	○
E698A8	昨	-	-	-	○	E69C83	曾	-	-	-	○	E69EAF	枯	-	-	-	○
E698AD	昭	-	-	-	○	E69C88	月	-	-	-	○	E69EB3	积	-	-	-	○
E698AF	是	-	-	-	○	E69C89	有	-	-	-	○	E69EB4	枋	-	-	-	○
E698B4	昂	-	-	-	○	E69C8B	朋	-	-	-	○	E69EB6	架	-	-	-	○
E698B5	昵	-	-	-	○	E69C8D	服	-	-	-	○	E69EB7	枷	-	-	-	○
E698B6	裨	-	-	-	○	E69C8F	册	-	-	-	○	E69EB8	柯	-	-	-	○
E698BC	昼	-	-	-	○	E69C94	朔	-	-	-	○	E69EB9	袍	-	-	-	○
E698BF	肱	-	-	-	○	E69C95	肤	-	-	-	○	E69F81	彬	-	-	-	○
E69981	晁	-	-	-	○	E69C96	服	-	-	-	○	E69F84	柄	-	-	-	○
E69982	時	-	-	-	○	E69C97	朗	-	-	-	○	E69F86	粒	-	-	-	○
E69983	晃	-	-	-	○	E69C9B	望	-	-	-	○	E69F8A	稊	-	-	-	○
E69984	晁	-	-	-	○	E69C9D	朝	-	-	-	○	E69F8E	枏	-	-	-	○
E69989	晉	-	-	-	○	E69C9E	晝	-	-	-	○	E69F8F	柏	-	-	-	○
E6998B	晉	-	-	-	○	E69C9F	期	-	-	-	○	E69F90	杲	-	-	-	○
E6998F	晏	-	-	-	○	E69CA6	膝	-	-	-	○	E69F91	柑	-	-	-	○
E69992	晒	-	-	-	○	E69CA7	腫	-	-	-	○	E69F93	染	-	-	-	○
E6999D	晝	-	-	-	○	E69CA8	木	-	-	-	○	E69F94	柔	-	-	-	○
E6999E	晞	-	-	-	○	E69CAA	末	-	-	-	○	E69F98	柘	-	-	-	○
E6999F	晟	-	-	-	○	E69CAB	末	-	-	-	○	E69F9A	袖	-	-	-	○
E699A2	晝	-	-	-	○	E69CAC	本	-	-	-	○	E69F9D	柝	-	-	-	○
E699A4	晤	-	-	-	○	E69CAD	札	-	-	-	○	E69F9E	柝	-	-	-	○
E699A6	晦	-	-	-	○	E69CAE	兀	-	-	-	○	E69FA2	栳	-	-	-	○
E699A7	晡	-	-	-	○	E69CB1	朱	-	-	-	○	E69FA4	祖	-	-	-	○
E699A8	晨	-	-	-	○	E69CB4	朴	-	-	-	○	E69FA7	楓	-	-	-	○
E699A9	晚	-	-	-	○	E69CB6	桀	-	-	-	○	E69FA9	松	-	-	-	○
E699AE	晉	-	-	-	○	E69CB7	初	-	-	-	○	E69FAC	東	-	-	-	○
E699AF	景	-	-	-	○	E69CB8	初	-	-	-	○	E69FAE	柘	-	-	-	○
E699B0	晰	-	-	-	○	E69CBA	机	-	-	-	○	E69FAF	柯	-	-	-	○
E699B4	晴	-	-	-	○	E69CBD	朽	-	-	-	○	E69FB1	枉	-	-	-	○
E699B6	晶	-	-	-	○	E69CBF	束	-	-	-	○	E69FB3	柳	-	-	-	○
E699BA	智	-	-	-	○	E69D81	秋	-	-	-	○	E69FB4	柴	-	-	-	○
E69A81	晔	-	-	-	○	E69D86	秆	-	-	-	○	E69FB5	柵	-	-	-	○
E69A83	晔	-	-	-	○	E69D89	杉	-	-	-	○	E69FBB	查	-	-	-	○
E69A84	暄	-	-	-	○	E69D8E	季	-	-	-	○	E69FBE	祉	-	-	-	○
E69A87	暇	-	-	-	○	E69D8F	杳	-	-	-	○	E69FBF	柿	-	-	-	○
E69A88	暄	-	-	-	○	E69D90	材	-	-	-	○	E6A082	柁	-	-	-	○
E69A89	暄	-	-	-	○	E69D91	材	-	-	-	○	E6A083	枋	-	-	-	○
E69A8E	暄	-	-	-	○	E69D93	杓	-	-	-	○	E6A084	桀	-	-	-	○
E69A91	暑	-	-	-	○	E69D96	杖	-	-	-	○	E6A093	桎	-	-	-	○
E69A96	暖	-	-	-	○	E69D99	杙	-	-	-	○	E6A096	栖	-	-	-	○
E69A97	暗	-	-	-	○	E69D9C	柱	-	-	-	○	E6A097	栗	-	-	-	○
E69A98	暘	-	-	-	○	E69D9E	杞	-	-	-	○	E6A09E	桀	-	-	-	○
E69A9D	暝	-	-	-	○	E69D9F	東	-	-	-	○	E6A0A1	校	-	-	-	○
E69AA2	暘	-	-	-	○	E69DA0	杠	-	-	-	○	E6A0A2	栢	-	-	-	○
E69AA6	曆	-	-	-	○	E69DA1	桀	-	-	-	○	E6A0A9	栩	-	-	-	○
E69AAB	暫	-	-	-	○	E69DA2	桀	-	-	-	○	E6A0AA	栳	-	-	-	○
E69AAE	暮	-	-	-	○	E69DA3	和	-	-	-	○	E6A0AB	椏	-	-	-	○
E69AB4	暴	-	-	-	○	E69DA4	初	-	-	-	○	E6A0B2	椏	-	-	-	○
E69AB8	暎	-	-	-	○	E69DA5	桀	-	-	-	○	E6A0B4	柁	-	-	-	○
E69AB9	暎	-	-	-	○	E69DAA	杪	-	-	-	○	E6A0B8	核	-	-	-	○
E69ABC	暫	-	-	-	○	E69DAD	杭	-	-	-	○	E6A0B9	根	-	-	-	○
E69ABE	暎	-	-	-	○	E69DAF	杯	-	-	-	○	E6A0BC	格	-	-	-	○
E69B81	暨	-	-	-	○	E69DB0	杰	-	-	-	○	E6A0BD	栽	-	-	-	○
E69B84	暎	-	-	-	○	E69DB1	東	-	-	-	○	E6A180	桀	-	-	-	○
E69B87	曇	-	-	-	○	E69DB2	杲	-	-	-	○	E6A181	桁	-	-	-	○
E69B89	曉	-	-	-	○	E69DB3	杳	-	-	-	○	E6A182	桂	-	-	-	○
E69B96	曉	-	-	-	○	E69DB5	杪	-	-	-	○	E6A183	桃	-	-	-	○
E69B99	曙	-	-	-	○	E69DB7	杪	-	-	-	○	E6A186	框	-	-	-	○
E69B9A	曙	-	-	-	○	E69DBC	杪	-	-	-	○	E6A188	桀	-	-	-	○

UTF-8	文字	半角文字 (半角力ナ 除く)	全角力ナ	全角かな	全角文字
E6A18D	梛	-	-	-	○
E6A18E	桲	-	-	-	○
E6A190	桐	-	-	-	○
E6A191	桑	-	-	-	○
E6A193	担	-	-	-	○
E6A194	桔	-	-	-	○
E6A199	梓	-	-	-	○
E6A19C	桜	-	-	-	○
E6A19D	榭	-	-	-	○
E6A19F	棧	-	-	-	○
E6A1A3	档	-	-	-	○
E6A1A7	桤	-	-	-	○
E6A1B4	梓	-	-	-	○
E6A1B6	楠	-	-	-	○
E6A1B7	栲	-	-	-	○
E6A1BE	楮	-	-	-	○
E6A1BF	梓	-	-	-	○
E6A281	梁	-	-	-	○
E6A283	桤	-	-	-	○
E6A285	梅	-	-	-	○
E6A28D	梲	-	-	-	○
E6A28F	栲	-	-	-	○
E6A293	梓	-	-	-	○
E6A294	榭	-	-	-	○
E6A297	榎	-	-	-	○
E6A29B	椰	-	-	-	○
E6A29D	條	-	-	-	○
E6A29F	梟	-	-	-	○
E6A2A0	栲	-	-	-	○
E6A2A2	梢	-	-	-	○
E6A2A6	梦	-	-	-	○
E6A2A7	梧	-	-	-	○
E6A2A8	梨	-	-	-	○
E6A2AD	梭	-	-	-	○
E6A2AF	梯	-	-	-	○
E6A2B0	械	-	-	-	○
E6A2B1	栴	-	-	-	○
E6A2B3	梳	-	-	-	○
E6A2B5	梵	-	-	-	○
E6A2B6	梲	-	-	-	○
E6A2B9	栲	-	-	-	○
E6A2BA	桤	-	-	-	○
E6A2BC	栲	-	-	-	○
E6A384	乘	-	-	-	○
E6A386	楠	-	-	-	○
E6A389	棉	-	-	-	○
E6A38A	棊	-	-	-	○
E6A38B	棋	-	-	-	○
E6A38D	梲	-	-	-	○
E6A392	檉	-	-	-	○
E6A394	楷	-	-	-	○
E6A395	棕	-	-	-	○
E6A397	棊	-	-	-	○
E6A398	棘	-	-	-	○
E6A39A	棚	-	-	-	○
E6A39F	棟	-	-	-	○
E6A3A0	棠	-	-	-	○
E6A3A1	桐	-	-	-	○
E6A3A3	棊	-	-	-	○
E6A3A7	棊	-	-	-	○
E6A3AE	森	-	-	-	○
E6A3AF	棊	-	-	-	○
E6A3B2	棲	-	-	-	○
E6A3B9	棊	-	-	-	○
E6A3BA	棺	-	-	-	○
E6A480	椀	-	-	-	○
E6A481	桴	-	-	-	○
E6A484	椋	-	-	-	○
E6A485	椅	-	-	-	○
E6A488	榲	-	-	-	○
E6A48B	椋	-	-	-	○
E6A48C	椋	-	-	-	○
E6A48D	植	-	-	-	○
E6A48E	植	-	-	-	○
E6A48F	椋	-	-	-	○
E6A492	椋	-	-	-	○
E6A499	椋	-	-	-	○

UTF-8	文字	半角文字 (半角力ナ 除く)	全角力ナ	全角かな	全角文字
E6A49A	椋	-	-	-	○
E6A49B	椋	-	-	-	○
E6A49C	椋	-	-	-	○
E6A4A1	椋	-	-	-	○
E6A4A2	椋	-	-	-	○
E6A4A3	椋	-	-	-	○
E6A4A5	椋	-	-	-	○
E6A4A6	椋	-	-	-	○
E6A4A8	椋	-	-	-	○
E6A4AA	椋	-	-	-	○
E6A4B0	椋	-	-	-	○
E6A4B4	椋	-	-	-	○
E6A4B6	椋	-	-	-	○
E6A4B9	椋	-	-	-	○
E6A4BD	椋	-	-	-	○
E6A4BF	椋	-	-	-	○
E6A58A	椋	-	-	-	○
E6A593	椋	-	-	-	○
E6A594	椋	-	-	-	○
E6A595	椋	-	-	-	○
E6A599	椋	-	-	-	○
E6A59A	椋	-	-	-	○
E6A59C	椋	-	-	-	○
E6A59D	椋	-	-	-	○
E6A59E	椋	-	-	-	○
E6A5A0	椋	-	-	-	○
E6A5A1	椋	-	-	-	○
E6A5A2	椋	-	-	-	○
E6A5AA	椋	-	-	-	○
E6A5AB	椋	-	-	-	○
E6A5AD	椋	-	-	-	○
E6A5AE	椋	-	-	-	○
E6A5AF	椋	-	-	-	○
E6A5B3	椋	-	-	-	○
E6A5B4	椋	-	-	-	○
E6A5B5	椋	-	-	-	○
E6A5B7	椋	-	-	-	○
E6A5B8	椋	-	-	-	○
E6A5B9	椋	-	-	-	○
E6A5BC	椋	-	-	-	○
E6A5BD	椋	-	-	-	○
E6A5BE	椋	-	-	-	○
E6A681	椋	-	-	-	○
E6A682	椋	-	-	-	○
E6A68A	椋	-	-	-	○
E6A68E	椋	-	-	-	○
E6A691	椋	-	-	-	○
E6A694	椋	-	-	-	○
E6A695	椋	-	-	-	○
E6A69B	椋	-	-	-	○
E6A69C	椋	-	-	-	○
E6A6A0	椋	-	-	-	○
E6A6A7	椋	-	-	-	○
E6A6AE	椋	-	-	-	○
E6A6B1	椋	-	-	-	○
E6A6B2	椋	-	-	-	○
E6A6B4	椋	-	-	-	○
E6A6BB	椋	-	-	-	○
E6A6BE	椋	-	-	-	○
E6A6BF	椋	-	-	-	○
E6A781	椋	-	-	-	○
E6A783	椋	-	-	-	○
E6A787	椋	-	-	-	○
E6A78A	椋	-	-	-	○
E6A78B	椋	-	-	-	○
E6A78C	椋	-	-	-	○
E6A78D	椋	-	-	-	○
E6A78E	椋	-	-	-	○
E6A790	椋	-	-	-	○
E6A793	椋	-	-	-	○
E6A798	椋	-	-	-	○
E6A799	椋	-	-	-	○
E6A79D	椋	-	-	-	○
E6A79E	椋	-	-	-	○
E6A7A7	椋	-	-	-	○
E6A7A8	椋	-	-	-	○
E6A7AB	椋	-	-	-	○

UTF-8	文字	半角文字 (半角力ナ 除く)	全角力ナ	全角かな	全角文字
E6A7AD	椋	-	-	-	○
E6A7B2	椋	-	-	-	○
E6A7B9	椋	-	-	-	○
E6A7BB	椋	-	-	-	○
E6A7BD	椋	-	-	-	○
E6A7BF	椋	-	-	-	○
E6A882	椋	-	-	-	○
E6A885	椋	-	-	-	○
E6A88A	椋	-	-	-	○
E6A88B	椋	-	-	-	○
E6A88C	椋	-	-	-	○
E6A892	椋	-	-	-	○
E6A893	椋	-	-	-	○
E6A894	椋	-	-	-	○
E6A897	椋	-	-	-	○
E6A899	椋	-	-	-	○
E6A89B	椋	-	-	-	○
E6A89E	椋	-	-	-	○
E6A89F	椋	-	-	-	○
E6A8A1	椋	-	-	-	○
E6A8A2	椋	-	-	-	○
E6A8A3	椋	-	-	-	○
E6A8A9	椋	-	-	-	○
E6A8AA	椋	-	-	-	○
E6A8AB	椋	-	-	-	○
E6A8AE	椋	-	-	-	○
E6A8B5	椋	-	-	-	○
E6A8B6	椋	-	-	-	○
E6A8B8	椋	-	-	-	○
E6A8B9	椋	-	-	-	○
E6A8BA	椋	-	-	-	○
E6A8BD	椋	-	-	-	○
E6A984	椋	-	-	-	○
E6A987	椋	-	-	-	○
E6A988	椋	-	-	-	○
E6A98B	椋	-	-	-	○
E6A998	椋	-	-	-	○
E6A999	椋	-	-	-	○
E6A99F	椋	-	-	-	○
E6A9A1	椋	-	-	-	○
E6A9A2	椋	-	-	-	○
E6A9A6	椋	-	-	-	○
E6A9B2	椋	-	-	-	○
E6A9B8	椋	-	-	-	○
E6A9BF	椋	-	-	-	○
E6AA80	椋	-	-	-	○
E6AA84	椋	-	-	-	○
E6AA8D	椋	-	-	-	○
E6AA8E	椋	-	-	-	○
E6AA90	椋	-	-	-	○
E6AA97	椋	-	-	-	○
E6AA9C	椋	-	-	-	○
E6AAA0	椋	-	-	-	○
E6AAA2	椋	-	-	-	○
E6AAA3	椋	-	-	-	○
E6AAA4	椋	-	-	-	○
E6AAAC	椋	-	-	-	○
E6AAAE	椋	-	-	-	○
E6AAB3	椋	-	-	-	○
E6AAB8	椋	-	-	-	○
E6AABB	椋	-	-	-	○
E6AB81	椋	-	-	-	○
E6AB82	椋	-	-	-	○
E6AB83	椋	-	-	-	○
E6AB91	椋	-	-	-	○
E6AB93	椋	-	-	-	○
E6AB9A	椋	-	-	-	○
E6AB9B	椋	-	-	-	○
E6AB9E	椋	-	-	-	○
E6AB9F	椋	-	-	-	○
E6ABA8	椋	-	-	-	○
E6ABAA	椋	-	-	-	○
E6ABBA	椋	-	-	-	○
E6ABBB	椋	-	-	-	○
E6AC84	椋	-	-	-	○
E6AC85	椋	-	-	-	○
E6AC8A	椋	-	-	-	○

UTF-8	文字	半角文字 (半角力ナ 除く)	全角力ナ	全角かな	全角文字
E6AC92	癭	-	-	-	○
E6AC96	欖	-	-	-	○
E6AC9D	櫛	-	-	-	○
E6AC9F	櫛	-	-	-	○
E6ACA0	欠	-	-	-	○
E6ACA1	次	-	-	-	○
E6ACA3	欣	-	-	-	○
E6ACA7	歐	-	-	-	○
E6ACB2	欲	-	-	-	○
E6ACB7	歛	-	-	-	○
E6ACB8	歛	-	-	-	○
E6ACB9	歛	-	-	-	○
E6ACBA	欺	-	-	-	○
E6ACBD	欽	-	-	-	○
E6ACBE	歎	-	-	-	○
E6AD83	歎	-	-	-	○
E6AD87	歎	-	-	-	○
E6AD89	歎	-	-	-	○
E6AD8C	歌	-	-	-	○
E6AD8E	歎	-	-	-	○
E6AD90	歎	-	-	-	○
E6AD93	歎	-	-	-	○
E6AD94	歎	-	-	-	○
E6AD99	歎	-	-	-	○
E6AD9B	歎	-	-	-	○
E6AD9F	歎	-	-	-	○
E6ADA1	歎	-	-	-	○
E6ADA2	止	-	-	-	○
E6ADA3	止	-	-	-	○
E6ADA4	此	-	-	-	○
E6ADA6	武	-	-	-	○
E6ADA9	歩	-	-	-	○
E6ADAA	缶	-	-	-	○
E6ADAF	菌	-	-	-	○
E6ADB3	歳	-	-	-	○
E6ADB4	歴	-	-	-	○
E6ADB8	歸	-	-	-	○
E6ADB9	夕	-	-	-	○
E6ADBB	死	-	-	-	○
E6ADBF	歿	-	-	-	○
E6AE80	歿	-	-	-	○
E6AE83	歿	-	-	-	○
E6AE84	殄	-	-	-	○
E6AE86	殆	-	-	-	○
E6AE89	殉	-	-	-	○
E6AE8A	殊	-	-	-	○
E6AE8B	残	-	-	-	○
E6AE8D	殍	-	-	-	○
E6AE95	殍	-	-	-	○
E6AE96	殖	-	-	-	○
E6AE98	殘	-	-	-	○
E6AE9E	殞	-	-	-	○
E6AEA4	殤	-	-	-	○
E6AEA	燈	-	-	-	○
E6AEB	殫	-	-	-	○
E6AEAF	殫	-	-	-	○
E6AEB1	殲	-	-	-	○
E6AEB2	殲	-	-	-	○
E6AEB3	殲	-	-	-	○
E6AEB4	殲	-	-	-	○
E6AEB5	段	-	-	-	○
E6AEB7	股	-	-	-	○
E6AEB	殺	-	-	-	○
E6AEBB	殺	-	-	-	○
E6AEB	殺	-	-	-	○
E6AEBF	殺	-	-	-	○
E6AF80	毀	-	-	-	○
E6AF85	毀	-	-	-	○
E6AF86	毀	-	-	-	○
E6AF8B	毋	-	-	-	○
E6AF8D	毋	-	-	-	○
E6AF8E	毋	-	-	-	○
E6AF92	毒	-	-	-	○
E6AF93	毓	-	-	-	○
E6AF94	比	-	-	-	○
E6AF98	毘	-	-	-	○
E6AF9B	毛	-	-	-	○

UTF-8	文字	半角文字 (半角力ナ 除く)	全角力ナ	全角かな	全角文字
E6AF9F	毫	-	-	-	○
E6AFAB	毫	-	-	-	○
E6AFAC	毳	-	-	-	○
E6AFAF	毳	-	-	-	○
E6AFB3	毳	-	-	-	○
E6B088	毳	-	-	-	○
E6B08F	毳	-	-	-	○
E6B091	民	-	-	-	○
E6B093	氓	-	-	-	○
E6B094	气	-	-	-	○
E6B097	氛	-	-	-	○
E6B09B	氛	-	-	-	○
E6B0A3	氣	-	-	-	○
E6B0A4	氣	-	-	-	○
E6B0B4	水	-	-	-	○
E6B0B7	水	-	-	-	○
E6B0B8	永	-	-	-	○
E6B0BE	汜	-	-	-	○
E6B180	汨	-	-	-	○
E6B181	汗	-	-	-	○
E6B182	求	-	-	-	○
E6B18E	汎	-	-	-	○
E6B190	汐	-	-	-	○
E6B195	油	-	-	-	○
E6B197	汗	-	-	-	○
E6B19A	汚	-	-	-	○
E6B19D	汝	-	-	-	○
E6B19E	末	-	-	-	○
E6B19F	江	-	-	-	○
E6B1A0	池	-	-	-	○
E6B1A2	汜	-	-	-	○
E6B1A8	汨	-	-	-	○
E6B1AA	注	-	-	-	○
E6B1B0	汰	-	-	-	○
E6B1B2	波	-	-	-	○
E6B1B3	波	-	-	-	○
E6B1BA	決	-	-	-	○
E6B1BD	汽	-	-	-	○
E6B1BE	汾	-	-	-	○
E6B281	沁	-	-	-	○
E6B282	沂	-	-	-	○
E6B283	汰	-	-	-	○
E6B288	沈	-	-	-	○
E6B28C	沌	-	-	-	○
E6B28D	汩	-	-	-	○
E6B290	沐	-	-	-	○
E6B292	沒	-	-	-	○
E6B293	沓	-	-	-	○
E6B296	沖	-	-	-	○
E6B299	沙	-	-	-	○
E6B29A	沚	-	-	-	○
E6B29B	沛	-	-	-	○
E6B2A1	没	-	-	-	○
E6B2A2	沢	-	-	-	○
E6B2AB	沫	-	-	-	○
E6B2AE	沮	-	-	-	○
E6B2B1	沱	-	-	-	○
E6B2B3	河	-	-	-	○
E6B2B8	沸	-	-	-	○
E6B2B9	油	-	-	-	○
E6B2BA	油	-	-	-	○
E6B2BB	浴	-	-	-	○
E6B2BC	沼	-	-	-	○
E6B2BD	活	-	-	-	○
E6B2BE	活	-	-	-	○
E6B2BF	浴	-	-	-	○
E6B381	況	-	-	-	○
E6B384	泄	-	-	-	○
E6B385	泗	-	-	-	○
E6B389	泉	-	-	-	○
E6B38A	汨	-	-	-	○
E6B38C	泌	-	-	-	○
E6B393	泓	-	-	-	○
E6B395	法	-	-	-	○
E6B397	泗	-	-	-	○
E6B399	泮	-	-	-	○
E6B39B	泛	-	-	-	○

UTF-8	文字	半角文字 (半角力ナ 除く)	全角力ナ	全角かな	全角文字
E6B39D	汧	-	-	-	○
E6B3A1	泡	-	-	-	○
E6B3A2	波	-	-	-	○
E6B3A3	泣	-	-	-	○
E6B3A5	泥	-	-	-	○
E6B3A8	汪	-	-	-	○
E6B3AA	泪	-	-	-	○
E6B3AF	泚	-	-	-	○
E6B3B0	泰	-	-	-	○
E6B3B1	泅	-	-	-	○
E6B3B3	泳	-	-	-	○
E6B48B	泮	-	-	-	○
E6B48C	洌	-	-	-	○
E6B492	洒	-	-	-	○
E6B497	洗	-	-	-	○
E6B49B	洙	-	-	-	○
E6B49C	洛	-	-	-	○
E6B49E	洞	-	-	-	○
E6B49F	洩	-	-	-	○
E6B4A5	津	-	-	-	○
E6B4A9	洩	-	-	-	○
E6B4AA	洪	-	-	-	○
E6B4AB	洳	-	-	-	○
E6B4B2	洲	-	-	-	○
E6B4B3	洳	-	-	-	○
E6B4B5	洳	-	-	-	○
E6B4B6	洳	-	-	-	○
E6B4B8	洗	-	-	-	○
E6B4BB	沽	-	-	-	○
E6B4BD	浴	-	-	-	○
E6B4BE	派	-	-	-	○
E6B581	流	-	-	-	○
E6B584	淨	-	-	-	○
E6B585	浅	-	-	-	○
E6B599	浙	-	-	-	○
E6B59A	淩	-	-	-	○
E6B59C	浜	-	-	-	○
E6B5A3	浣	-	-	-	○
E6B5A4	浚	-	-	-	○
E6B5A6	浦	-	-	-	○
E6B5A9	浩	-	-	-	○
E6B5AA	浪	-	-	-	○
E6B5AC	漚	-	-	-	○
E6B5AE	浮	-	-	-	○
E6B5B4	浴	-	-	-	○
E6B5B7	海	-	-	-	○
E6B5B8	浸	-	-	-	○
E6B5B9	浹	-	-	-	○
E6B685	涅	-	-	-	○
E6B688	涓	-	-	-	○
E6B68C	浦	-	-	-	○
E6B68E	澗	-	-	-	○
E6B693	涓	-	-	-	○
E6B695	涕	-	-	-	○
E6B699	淚	-	-	-	○
E6B69B	澗	-	-	-	○
E6B69C	澗	-	-	-	○
E6B6AF	澗	-	-	-	○
E6B6B2	液	-	-	-	○
E6B6B5	滷	-	-	-	○
E6B6B8	滷	-	-	-	○
E6B6BC	涼	-	-	-	○
E6B780	澁	-	-	-	○
E6B785	澁	-	-	-	○
E6B786	澁	-	-	-	○
E6B787	淇	-	-	-	○
E6B78B	淋	-	-	-	○
E6B78C	滷	-	-	-	○
E6B791	淑	-	-	-	○
E6B792	淒	-	-	-	○
E6B795	澆	-	-	-	○
E6B798	澆	-	-	-	○
E6B799	淙	-	-	-	○
E6B79E	淙	-	-	-	○
E6B7A1	淡	-	-	-	○
E6B7A4	滌	-	-	-	○
E6B7A6	滌	-	-	-	○

UTF-8	文字	半角文字 (半角力ナ 除く)	全角力ナ	全角かな	全角文字	UTF-8	文字	半角文字 (半角力ナ 除く)	全角力ナ	全角かな	全角文字	UTF-8	文字	半角文字 (半角力ナ 除く)	全角力ナ	全角かな	全角文字
E78596	燧	-	-	-	○	E789A2	牟	-	-	-	○	E78E89	玉	-	-	-	○
E78599	煙	-	-	-	○	E789A7	牧	-	-	-	○	E78E8B	主	-	-	-	○
E785A2	霰	-	-	-	○	E789A9	物	-	-	-	○	E78E96	玖	-	-	-	○
E785A4	煤	-	-	-	○	E789B2	牲	-	-	-	○	E78EA9	玩	-	-	-	○
E785A5	煨	-	-	-	○	E789B4	毳	-	-	-	○	E78EB2	玲	-	-	-	○
E785A6	煦	-	-	-	○	E789B9	特	-	-	-	○	E78EB3	玳	-	-	-	○
E785A7	照	-	-	-	○	E789BD	牽	-	-	-	○	E78EBB	坡	-	-	-	○
E785A9	煩	-	-	-	○	E789BE	牯	-	-	-	○	E78F80	珀	-	-	-	○
E785AC	燭	-	-	-	○	E78A80	犀	-	-	-	○	E78F82	珂	-	-	-	○
E785AE	煮	-	-	-	○	E78A81	犁	-	-	-	○	E78F88	珈	-	-	-	○
E785BD	煽	-	-	-	○	E78A82	犁	-	-	-	○	E78F8A	珊	-	-	-	○
E78684	熄	-	-	-	○	E78A87	犇	-	-	-	○	E78F8D	珍	-	-	-	○
E78688	熙	-	-	-	○	E78A92	犏	-	-	-	○	E78F8E	玆	-	-	-	○
E7868A	熊	-	-	-	○	E78A96	犛	-	-	-	○	E78F9E	塔	-	-	-	○
E7868F	熏	-	-	-	○	E78AA0	犍	-	-	-	○	E78FA0	珠	-	-	-	○
E78694	熔	-	-	-	○	E78AA2	犏	-	-	-	○	E78FA5	珙	-	-	-	○
E78695	煩	-	-	-	○	E78AA7	犏	-	-	-	○	E78FAA	珪	-	-	-	○
E78699	熙	-	-	-	○	E78AAC	犬	-	-	-	○	E78FAD	班	-	-	-	○
E7869F	熟	-	-	-	○	E78AAF	犯	-	-	-	○	E78FAE	珮	-	-	-	○
E786A8	熨	-	-	-	○	E78AB2	犴	-	-	-	○	E78FB1	琰	-	-	-	○
E786AC	熬	-	-	-	○	E78AB6	狀	-	-	-	○	E78FB8	培	-	-	-	○
E786B1	熬	-	-	-	○	E78AB9	狃	-	-	-	○	E78FBE	琨	-	-	-	○
E786B9	熹	-	-	-	○	E78B82	狂	-	-	-	○	E79083	球	-	-	-	○
E786BE	熾	-	-	-	○	E78B83	狃	-	-	-	○	E79085	琅	-	-	-	○
E78783	燃	-	-	-	○	E78B84	狄	-	-	-	○	E79086	理	-	-	-	○
E78788	燈	-	-	-	○	E78B86	狎	-	-	-	○	E79089	琉	-	-	-	○
E78789	燉	-	-	-	○	E78B8E	狎	-	-	-	○	E790A2	琢	-	-	-	○
E7878E	燎	-	-	-	○	E78B90	狐	-	-	-	○	E790A5	琥	-	-	-	○
E78790	燐	-	-	-	○	E78B92	狒	-	-	-	○	E790B2	琲	-	-	-	○
E78792	燒	-	-	-	○	E78B97	狗	-	-	-	○	E790B3	琳	-	-	-	○
E78794	燻	-	-	-	○	E78B99	狙	-	-	-	○	E790B4	琴	-	-	-	○
E78795	燕	-	-	-	○	E78B9B	狙	-	-	-	○	E790B5	琶	-	-	-	○
E78797	燻	-	-	-	○	E78BA0	狙	-	-	-	○	E790B6	琶	-	-	-	○
E7879F	營	-	-	-	○	E78BA1	狡	-	-	-	○	E790BA	珉	-	-	-	○
E787A0	燠	-	-	-	○	E78BA2	狝	-	-	-	○	E790BF	珎	-	-	-	○
E787A5	燥	-	-	-	○	E78BA9	狎	-	-	-	○	E79181	瑄	-	-	-	○
E787A6	燦	-	-	-	○	E78BAC	狎	-	-	-	○	E79195	瑛	-	-	-	○
E787A7	燻	-	-	-	○	E78BAD	狎	-	-	-	○	E79199	瑤	-	-	-	○
E787AC	燉	-	-	-	○	E78BB7	狎	-	-	-	○	E7919A	瑚	-	-	-	○
E787AD	燻	-	-	-	○	E78BB8	狎	-	-	-	○	E7919B	瑛	-	-	-	○
E787AE	燻	-	-	-	○	E78BB9	狎	-	-	-	○	E7919C	瑛	-	-	-	○
E787B5	燻	-	-	-	○	E78BBC	狎	-	-	-	○	E7919E	瑤	-	-	-	○
E787B9	燻	-	-	-	○	E78BBD	狎	-	-	-	○	E7919F	瑟	-	-	-	○
E787BB	燻	-	-	-	○	E78C8A	狎	-	-	-	○	E791A0	瑤	-	-	-	○
E787BC	燻	-	-	-	○	E78C96	狎	-	-	-	○	E791A3	瑤	-	-	-	○
E787BF	燻	-	-	-	○	E78C97	狎	-	-	-	○	E791A4	瑤	-	-	-	○
E78886	燻	-	-	-	○	E78C9B	狎	-	-	-	○	E791A9	瑤	-	-	-	○
E7888D	燻	-	-	-	○	E78C9C	狎	-	-	-	○	E791AA	瑤	-	-	-	○
E78890	燻	-	-	-	○	E78C9D	狎	-	-	-	○	E791AF	瑤	-	-	-	○
E7889B	燻	-	-	-	○	E78C9F	狎	-	-	-	○	E791B0	瑤	-	-	-	○
E788A8	燻	-	-	-	○	E78CA5	狎	-	-	-	○	E791B3	瑤	-	-	-	○
E788AA	爪	-	-	-	○	E78CA9	狎	-	-	-	○	E791B6	瑤	-	-	-	○
E788AC	爬	-	-	-	○	E78CAA	猪	-	-	-	○	E791BE	瑤	-	-	-	○
E788AD	爭	-	-	-	○	E78CAB	猫	-	-	-	○	E79283	瑤	-	-	-	○
E788B0	爰	-	-	-	○	E78CAE	猷	-	-	-	○	E7928B	瑤	-	-	-	○
E788B2	爲	-	-	-	○	E78CAF	猫	-	-	-	○	E7929E	瑤	-	-	-	○
E788B5	爵	-	-	-	○	E78CB4	猴	-	-	-	○	E792A2	瑤	-	-	-	○
E788B6	父	-	-	-	○	E78CB6	猶	-	-	-	○	E792A7	璧	-	-	-	○
E788BA	爺	-	-	-	○	E78CB7	猷	-	-	-	○	E792B0	璟	-	-	-	○
E788BB	父	-	-	-	○	E78CBE	猷	-	-	-	○	E792BD	璽	-	-	-	○
E788BC	祖	-	-	-	○	E78CBF	猿	-	-	-	○	E7938A	瓊	-	-	-	○
E788BD	爽	-	-	-	○	E78D84	獄	-	-	-	○	E7938F	瓏	-	-	-	○
E788BE	爾	-	-	-	○	E78D85	獅	-	-	-	○	E79394	瓏	-	-	-	○
E788BF	丹	-	-	-	○	E78D8E	熨	-	-	-	○	E7939C	瓜	-	-	-	○
E78980	牀	-	-	-	○	E78D8F	猊	-	-	-	○	E793A0	瓏	-	-	-	○
E78986	牀	-	-	-	○	E78D97	獬	-	-	-	○	E793A2	瓏	-	-	-	○
E78987	片	-	-	-	○	E78DA3	獸	-	-	-	○	E793A3	瓣	-	-	-	○
E78988	版	-	-	-	○	E78DA8	獨	-	-	-	○	E793A6	瓦	-	-	-	○
E7898B	賤	-	-	-	○	E78DAA	獯	-	-	-	○	E793A7	阡	-	-	-	○
E7898C	牌	-	-	-	○	E78DB0	獯	-	-	-	○	E793A9	阡	-	-	-	○
E78992	牒	-	-	-	○	E78DB2	獲	-	-	-	○	E793AE	瓮	-	-	-	○
E78998	牘	-	-	-	○	E78DB5	獵	-	-	-	○	E793B0	甞	-	-	-	○
E78999	牙	-	-	-	○	E78DB8	獸	-	-	-	○	E793B1	甞	-	-	-	○
E7899B	牟	-	-	-	○	E78DBA	獺	-	-	-	○	E793B2	甞	-	-	-	○
E7899D	牝	-	-	-	○	E78DBB	獻	-	-	-	○	E793B6	甞	-	-	-	○
E7899F	牟	-	-	-	○	E78E84	玄	-	-	-	○	E793B7	甞	-	-	-	○
E789A1	牡	-	-	-	○	E78E87	率	-	-	-	○	E793B8	甞	-	-	-	○

UTF-8	文字	半角文字 (半角力ナ 除く)	全角力ナ	全角かな	全角文字	UTF-8	文字	半角文字 (半角力ナ 除く)	全角力ナ	全角かな	全角文字	UTF-8	文字	半角文字 (半角力ナ 除く)	全角力ナ	全角かな	全角文字
E79483	瓮	-	-	-	○	E796B2	疲	-	-	-	○	E79A8E	皎	-	-	-	○
E79484	甄	-	-	-	○	E796B3	狝	-	-	-	○	E79A90	皁	-	-	-	○
E79485	邙	-	-	-	○	E796B5	疵	-	-	-	○	E79A93	皓	-	-	-	○
E7948C	甌	-	-	-	○	E796B8	疽	-	-	-	○	E79A96	皎	-	-	-	○
E7948D	甦	-	-	-	○	E796B9	疹	-	-	-	○	E79A99	皙	-	-	-	○
E7948E	甦	-	-	-	○	E796BC	疹	-	-	-	○	E79A9A	皚	-	-	-	○
E79491	甦	-	-	-	○	E796BD	疽	-	-	-	○	E79AAE	皮	-	-	-	○
E79493	甦	-	-	-	○	E796BE	疾	-	-	-	○	E79AB0	皗	-	-	-	○
E79495	甦	-	-	-	○	E79782	痂	-	-	-	○	E79AB4	皖	-	-	-	○
E79498	甘	-	-	-	○	E79783	炫	-	-	-	○	E79AB7	皗	-	-	-	○
E7949A	甚	-	-	-	○	E79785	病	-	-	-	○	E79AB8	皗	-	-	-	○
E7949C	甜	-	-	-	○	E79787	症	-	-	-	○	E79AB9	皗	-	-	-	○
E7949E	管	-	-	-	○	E7978A	痊	-	-	-	○	E79ABA	皖	-	-	-	○
E7949F	生	-	-	-	○	E7978D	痂	-	-	-	○	E79ABF	皿	-	-	-	○
E794A3	産	-	-	-	○	E79792	痒	-	-	-	○	E79B82	孟	-	-	-	○
E794A5	甥	-	-	-	○	E79794	痒	-	-	-	○	E79B83	孟	-	-	-	○
E794A6	甦	-	-	-	○	E79795	痕	-	-	-	○	E79B86	盆	-	-	-	○
E794A8	用	-	-	-	○	E79798	痘	-	-	-	○	E79B88	盈	-	-	-	○
E794AB	甦	-	-	-	○	E79799	痘	-	-	-	○	E79B8A	益	-	-	-	○
E794AC	甦	-	-	-	○	E7979B	痛	-	-	-	○	E79B8D	益	-	-	-	○
E794B0	田	-	-	-	○	E7979E	痞	-	-	-	○	E79B92	盒	-	-	-	○
E794B1	由	-	-	-	○	E797A2	痢	-	-	-	○	E79B96	盞	-	-	-	○
E794B2	甲	-	-	-	○	E797A3	痣	-	-	-	○	E79B97	盜	-	-	-	○
E794B3	甲	-	-	-	○	E797A9	瘦	-	-	-	○	E79B9B	盛	-	-	-	○
E794B7	男	-	-	-	○	E797B0	痰	-	-	-	○	E79B9C	盜	-	-	-	○
E794B8	甸	-	-	-	○	E797B2	痲	-	-	-	○	E79B9E	盞	-	-	-	○
E794BA	町	-	-	-	○	E797B3	痲	-	-	-	○	E79B9F	盞	-	-	-	○
E794BB	画	-	-	-	○	E797B4	痴	-	-	-	○	E79BA1	盞	-	-	-	○
E794BC	學	-	-	-	○	E797BA	痺	-	-	-	○	E79BA3	盞	-	-	-	○
E79584	苗	-	-	-	○	E797BC	痲	-	-	-	○	E79BA4	盞	-	-	-	○
E79586	畝	-	-	-	○	E797BE	痲	-	-	-	○	E79BA5	盞	-	-	-	○
E79589	畝	-	-	-	○	E797BF	痲	-	-	-	○	E79BA7	盞	-	-	-	○
E7958A	畝	-	-	-	○	E79881	瘁	-	-	-	○	E79BAA	盞	-	-	-	○
E7958B	畝	-	-	-	○	E79889	瘁	-	-	-	○	E79BAE	盞	-	-	-	○
E7958C	界	-	-	-	○	E7988B	瘋	-	-	-	○	E79BB2	盲	-	-	-	○
E7958D	畝	-	-	-	○	E7988D	湯	-	-	-	○	E79BB4	直	-	-	-	○
E7958F	畏	-	-	-	○	E7989F	瘟	-	-	-	○	E79BB8	相	-	-	-	○
E79591	焯	-	-	-	○	E798A0	瘡	-	-	-	○	E79BBB	盼	-	-	-	○
E79594	畔	-	-	-	○	E798A1	瘡	-	-	-	○	E79BBE	眉	-	-	-	○
E79599	留	-	-	-	○	E798A2	癩	-	-	-	○	E79C81	省	-	-	-	○
E7959A	畚	-	-	-	○	E798A4	溜	-	-	-	○	E79C84	眇	-	-	-	○
E7959B	眇	-	-	-	○	E798A7	瘡	-	-	-	○	E79C87	眇	-	-	-	○
E7959C	畚	-	-	-	○	E798B0	瘡	-	-	-	○	E79C88	眇	-	-	-	○
E7959D	畚	-	-	-	○	E798B4	瘡	-	-	-	○	E79C89	眉	-	-	-	○
E795A0	昌	-	-	-	○	E798BB	瘡	-	-	-	○	E79C8B	看	-	-	-	○
E795A2	畢	-	-	-	○	E79982	瘡	-	-	-	○	E79C8C	果	-	-	-	○
E795A4	時	-	-	-	○	E79986	癆	-	-	-	○	E79C9B	昧	-	-	-	○
E795A5	略	-	-	-	○	E79987	癆	-	-	-	○	E79C9E	眞	-	-	-	○
E795A6	畦	-	-	-	○	E79988	癆	-	-	-	○	E79C9F	眞	-	-	-	○
E795A7	畧	-	-	-	○	E7998C	癆	-	-	-	○	E79CA0	眠	-	-	-	○
E795A9	畧	-	-	-	○	E79992	癆	-	-	-	○	E79CA4	眠	-	-	-	○
E795AA	畧	-	-	-	○	E79996	癆	-	-	-	○	E79CA5	眇	-	-	-	○
E795AB	畫	-	-	-	○	E79998	癆	-	-	-	○	E79CA6	眇	-	-	-	○
E795AD	畧	-	-	-	○	E7999C	癆	-	-	-	○	E79CA9	眩	-	-	-	○
E795B0	異	-	-	-	○	E799A1	癆	-	-	-	○	E79CB7	春	-	-	-	○
E795B3	疊	-	-	-	○	E799A2	癆	-	-	-	○	E79CB8	睜	-	-	-	○
E795B4	時	-	-	-	○	E799A7	癆	-	-	-	○	E79CBA	眺	-	-	-	○
E795B6	當	-	-	-	○	E799A8	癆	-	-	-	○	E79CBC	眼	-	-	-	○
E795B7	畧	-	-	-	○	E799A9	癆	-	-	-	○	E79D80	看	-	-	-	○
E795B8	畸	-	-	-	○	E799AA	癆	-	-	-	○	E79D87	睜	-	-	-	○
E795BF	畿	-	-	-	○	E799AC	癆	-	-	-	○	E79D9A	睜	-	-	-	○
E79682	疊	-	-	-	○	E799B0	癆	-	-	-	○	E79D9B	睜	-	-	-	○
E79686	疆	-	-	-	○	E799B2	癆	-	-	-	○	E79DA1	睜	-	-	-	○
E79687	疇	-	-	-	○	E799B6	癆	-	-	-	○	E79DA3	督	-	-	-	○
E79689	疊	-	-	-	○	E799B8	癆	-	-	-	○	E79DA5	睜	-	-	-	○
E7968A	疊	-	-	-	○	E799BA	癆	-	-	-	○	E79DA6	睜	-	-	-	○
E7968B	疇	-	-	-	○	E799BB	癆	-	-	-	○	E79DA8	睜	-	-	-	○
E7968E	疎	-	-	-	○	E799BC	癆	-	-	-	○	E79DAB	睜	-	-	-	○
E7968F	疏	-	-	-	○	E799BD	癆	-	-	-	○	E79DB9	睜	-	-	-	○
E79691	疑	-	-	-	○	E799BE	癆	-	-	-	○	E79DBE	睜	-	-	-	○
E79694	疇	-	-	-	○	E79A80	見	-	-	-	○	E79DBF	睿	-	-	-	○
E7969A	疇	-	-	-	○	E79A83	見	-	-	-	○	E79E8B	瞋	-	-	-	○
E7969D	疇	-	-	-	○	E79A84	的	-	-	-	○	E79E8E	瞋	-	-	-	○
E796A3	疇	-	-	-	○	E79A86	皆	-	-	-	○	E79E91	瞋	-	-	-	○
E796A5	疥	-	-	-	○	E79A87	星	-	-	-	○	E79E9E	瞋	-	-	-	○
E796AB	疫	-	-	-	○	E79A88	昞	-	-	-	○	E79EA0	瞋	-	-	-	○
E796B1	疱	-	-	-	○	E79A8B	昞	-	-	-	○	E79EA5	瞋	-	-	-	○

UTF-8	文字	半角文字 (半角力ナ 除く)	全角力ナ	全角かな	全角文字
E79EAC	瞬	-	-	-	○
E79EAD	瞭	-	-	-	○
E79EB0	瞰	-	-	-	○
E79EB3	瞳	-	-	-	○
E79EB6	瞋	-	-	-	○
E79EB9	瞋	-	-	-	○
E79EBB	瞠	-	-	-	○
E79EBC	瞠	-	-	-	○
E79EBD	瞠	-	-	-	○
E79EBF	瞠	-	-	-	○
E79F87	瞠	-	-	-	○
E79F8D	瞠	-	-	-	○
E79F97	瞠	-	-	-	○
E79F9A	瞠	-	-	-	○
E79F9B	才	-	-	-	○
E79F9C	矜	-	-	-	○
E79FA2	矢	-	-	-	○
E79FA3	矣	-	-	-	○
E79FA5	知	-	-	-	○
E79FA7	矧	-	-	-	○
E79FA9	矧	-	-	-	○
E79FAD	矧	-	-	-	○
E79FAE	矧	-	-	-	○
E79FAF	矧	-	-	-	○
E79FB3	石	-	-	-	○
E79FBC	尪	-	-	-	○
E7A082	砂	-	-	-	○
E7A08C	砌	-	-	-	○
E7A092	砌	-	-	-	○
E7A094	研	-	-	-	○
E7A095	碎	-	-	-	○
E7A0A0	祖	-	-	-	○
E7A0A5	砥	-	-	-	○
E7A0A6	砦	-	-	-	○
E7A0A7	砧	-	-	-	○
E7A0B2	砲	-	-	-	○
E7A0B4	破	-	-	-	○
E7A0BA	砌	-	-	-	○
E7A0BF	砧	-	-	-	○
E7A185	砧	-	-	-	○
E7A19D	硝	-	-	-	○
E7A1AB	砧	-	-	-	○
E7A1AC	硬	-	-	-	○
E7A1AF	硯	-	-	-	○
E7A1B2	砧	-	-	-	○
E7A1B4	砧	-	-	-	○
E7A1BC	砌	-	-	-	○
E7A281	碁	-	-	-	○
E7A286	碁	-	-	-	○
E7A287	碁	-	-	-	○
E7A28C	碁	-	-	-	○
E7A28D	碁	-	-	-	○
E7A28E	碎	-	-	-	○
E7A291	碑	-	-	-	○
E7A293	確	-	-	-	○
E7A295	碁	-	-	-	○
E7A297	碗	-	-	-	○
E7A29A	碁	-	-	-	○
E7A2A3	碁	-	-	-	○
E7A2A7	碧	-	-	-	○
E7A2A9	碁	-	-	-	○
E7A2AA	碁	-	-	-	○
E7A2AF	碁	-	-	-	○
E7A2B5	碁	-	-	-	○
E7A2BA	碁	-	-	-	○
E7A2BC	碁	-	-	-	○
E7A2BE	碁	-	-	-	○
E7A381	磁	-	-	-	○
E7A385	磅	-	-	-	○
E7A386	碁	-	-	-	○
E7A38A	碁	-	-	-	○
E7A38B	碁	-	-	-	○
E7A390	磬	-	-	-	○
E7A391	碁	-	-	-	○
E7A394	碁	-	-	-	○
E7A39A	磚	-	-	-	○
E7A3A7	磧	-	-	-	○

UTF-8	文字	半角文字 (半角力ナ 除く)	全角力ナ	全角かな	全角文字
E7A3A8	磨	-	-	-	○
E7A3AC	磬	-	-	-	○
E7A3AF	碁	-	-	-	○
E7A3B4	碁	-	-	-	○
E7A3BD	碁	-	-	-	○
E7A481	礮	-	-	-	○
E7A487	礮	-	-	-	○
E7A48E	礮	-	-	-	○
E7A491	礮	-	-	-	○
E7A492	礮	-	-	-	○
E7A499	礮	-	-	-	○
E7A4A6	礮	-	-	-	○
E7A4AA	礮	-	-	-	○
E7A4AB	礮	-	-	-	○
E7A4AC	礮	-	-	-	○
E7A4BA	示	-	-	-	○
E7A4BC	礼	-	-	-	○
E7A4BE	往	-	-	-	○
E7A580	祀	-	-	-	○
E7A581	祀	-	-	-	○
E7A587	祀	-	-	-	○
E7A588	祀	-	-	-	○
E7A589	祀	-	-	-	○
E7A590	祀	-	-	-	○
E7A593	祀	-	-	-	○
E7A595	祀	-	-	-	○
E7A596	祀	-	-	-	○
E7A597	祀	-	-	-	○
E7A59A	祀	-	-	-	○
E7A59D	祝	-	-	-	○
E7A59E	神	-	-	-	○
E7A59F	崇	-	-	-	○
E7A5A0	祠	-	-	-	○
E7A5A2	祀	-	-	-	○
E7A5A5	祀	-	-	-	○
E7A5A8	票	-	-	-	○
E7A5AD	祭	-	-	-	○
E7A5B7	禱	-	-	-	○
E7A5BA	禱	-	-	-	○
E7A5BF	禱	-	-	-	○
E7A680	稟	-	-	-	○
E7A681	祭	-	-	-	○
E7A684	祿	-	-	-	○
E7A685	禪	-	-	-	○
E7A68A	禪	-	-	-	○
E7A68D	禪	-	-	-	○
E7A68E	禪	-	-	-	○
E7A68F	福	-	-	-	○
E7A69D	禮	-	-	-	○
E7A6A6	稟	-	-	-	○
E7A6A7	禮	-	-	-	○
E7A6AA	禪	-	-	-	○
E7A6AE	禮	-	-	-	○
E7A6B0	禪	-	-	-	○
E7A6B3	禪	-	-	-	○
E7A6B9	禹	-	-	-	○
E7A6BA	禹	-	-	-	○
E7A6BD	窩	-	-	-	○
E7A6BE	木	-	-	-	○
E7A6BF	禿	-	-	-	○
E7A780	秀	-	-	-	○
E7A781	私	-	-	-	○
E7A789	秉	-	-	-	○
E7A78B	秋	-	-	-	○
E7A791	科	-	-	-	○
E7A792	秒	-	-	-	○
E7A795	批	-	-	-	○
E7A798	秘	-	-	-	○
E7A79F	祖	-	-	-	○
E7A7A1	杖	-	-	-	○
E7A7A3	栳	-	-	-	○
E7A7A4	栳	-	-	-	○
E7A7A6	秦	-	-	-	○
E7A7A7	秧	-	-	-	○
E7A7A9	秧	-	-	-	○
E7A7AC	柜	-	-	-	○
E7A7BO	秤	-	-	-	○

UTF-8	文字	半角文字 (半角力ナ 除く)	全角力ナ	全角かな	全角文字
E7A7BB	移	-	-	-	○
E7A880	稀	-	-	-	○
E7A888	稈	-	-	-	○
E7A88B	程	-	-	-	○
E7A88D	稍	-	-	-	○
E7A88E	稅	-	-	-	○
E7A894	稔	-	-	-	○
E7A897	稔	-	-	-	○
E7A898	棋	-	-	-	○
E7A899	植	-	-	-	○
E7A89A	榧	-	-	-	○
E7A89C	稜	-	-	-	○
E7A89F	粟	-	-	-	○
E7A8A0	稠	-	-	-	○
E7A8AE	種	-	-	-	○
E7A8B1	稱	-	-	-	○
E7A8B2	稱	-	-	-	○
E7A8B7	稜	-	-	-	○
E7A8BB	稜	-	-	-	○
E7A8BC	稼	-	-	-	○
E7A8BD	稽	-	-	-	○
E7A8BE	稟	-	-	-	○
E7A8BF	稿	-	-	-	○
E7A980	穀	-	-	-	○
E7A982	穗	-	-	-	○
E7A983	稔	-	-	-	○
E7A986	穆	-	-	-	○
E7A989	揮	-	-	-	○
E7A98D	積	-	-	-	○
E7A98E	穎	-	-	-	○
E7A98F	穗	-	-	-	○
E7A990	穗	-	-	-	○
E7A997	穗	-	-	-	○
E7A9A1	穡	-	-	-	○
E7A9A2	穡	-	-	-	○
E7A9A3	穡	-	-	-	○
E7A9A9	穡	-	-	-	○
E7A9AB	穡	-	-	-	○
E7A9B0	穡	-	-	-	○
E7A9B4	穴	-	-	-	○
E7A9B6	究	-	-	-	○
E7A9B9	穹	-	-	-	○
E7A9BA	空	-	-	-	○
E7A9BD	羿	-	-	-	○
E7A9BF	穿	-	-	-	○
E7AA81	突	-	-	-	○
E7AA83	切	-	-	-	○
E7AA84	狩	-	-	-	○
E7AA88	狩	-	-	-	○
E7AA92	窳	-	-	-	○
E7AA93	窳	-	-	-	○
E7AA95	窳	-	-	-	○
E7AA96	善	-	-	-	○
E7AA97	窗	-	-	-	○
E7AA98	窗	-	-	-	○
E7AA9F	箱	-	-	-	○
E7AAA9	窩	-	-	-	○
E7AAAA	窪	-	-	-	○
E7AAAE	窮	-	-	-	○
E7AAAF	窳	-	-	-	○
E7AAB0	窳	-	-	-	○
E7AAB6	窳	-	-	-	○
E7AABA	窳	-	-	-	○
E7AABF	窳	-	-	-	○
E7AB83	窳	-	-	-	○
E7AB84	窳	-	-	-	○
E7AB85	窳	-	-	-	○
E7AB87	窳	-	-	-	○
E7AB88	窳	-	-	-	○
E7AB8A	窳	-	-	-	○
E7AB8B	窳	-	-	-	○
E7AB8D	窳	-	-	-	○
E7AB8F	窳	-	-	-	○
E7AB92	窳	-	-	-	○
E7AB93	窳	-	-	-	○
E7AB95	窳	-	-	-	○
E7AB99	站	-	-	-	○

UTF-8	文字	半角文字 (半角力ナ 除く)	全角力ナ	全角かな	全角文字	UTF-8	文字	半角文字 (半角力ナ 除く)	全角力ナ	全角かな	全角文字	UTF-8	文字	半角文字 (半角力ナ 除く)	全角力ナ	全角かな	全角文字
E7AB9A	亨	-	-	-	○	E7AE9F	崑	-	-	-	○	E7B2A4	粵	-	-	-	○
E7AB9C	竜	-	-	-	○	E7AEA1	管	-	-	-	○	E7B2A5	粥	-	-	-	○
E7AB9D	竝	-	-	-	○	E7AEA4	軍	-	-	-	○	E7B2A7	粧	-	-	-	○
E7AB9F	竟	-	-	-	○	E7AEAD	箭	-	-	-	○	E7B2A8	粕	-	-	-	○
E7ABA0	草	-	-	-	○	E7AEB1	箱	-	-	-	○	E7B2AB	糊	-	-	-	○
E7ABA1	站	-	-	-	○	E7AEB4	咸	-	-	-	○	E7B2AD	粘	-	-	-	○
E7ABA2	娯	-	-	-	○	E7AEB8	箸	-	-	-	○	E7B2AE	糎	-	-	-	○
E7ABA3	菱	-	-	-	○	E7AF80	節	-	-	-	○	E7B2B1	梁	-	-	-	○
E7ABA5	董	-	-	-	○	E7AF81	皇	-	-	-	○	E7B2B2	梁	-	-	-	○
E7ABA6	疎	-	-	-	○	E7AF84	範	-	-	-	○	E7B2B3	稷	-	-	-	○
E7ABAA	堅	-	-	-	○	E7AF86	篆	-	-	-	○	E7B2B9	稗	-	-	-	○
E7ABAD	竭	-	-	-	○	E7AF87	篇	-	-	-	○	E7B2BD	稗	-	-	-	○
E7ABAF	端	-	-	-	○	E7AF89	梁	-	-	-	○	E7B2BE	精	-	-	-	○
E7ABBO	哩	-	-	-	○	E7AF8B	儂	-	-	-	○	E7B380	粧	-	-	-	○
E7ABB6	競	-	-	-	○	E7AF8C	侯	-	-	-	○	E7B382	糕	-	-	-	○
E7ABB8	競	-	-	-	○	E7AF8F	飲	-	-	-	○	E7B385	糕	-	-	-	○
E7ABB9	竹	-	-	-	○	E7AF9D	籌	-	-	-	○	E7B38A	糊	-	-	-	○
E7ABBA	笠	-	-	-	○	E7AF9F	篠	-	-	-	○	E7B38E	糎	-	-	-	○
E7ABBF	竿	-	-	-	○	E7AFA0	篠	-	-	-	○	E7B392	糎	-	-	-	○
E7AC82	丸	-	-	-	○	E7AFA4	篤	-	-	-	○	E7B396	糖	-	-	-	○
E7AC84	弁	-	-	-	○	E7AFA5	粟	-	-	-	○	E7B398	稼	-	-	-	○
E7AC86	邑	-	-	-	○	E7AFA6	崑	-	-	-	○	E7B39C	糜	-	-	-	○
E7AC88	菱	-	-	-	○	E7AFA9	節	-	-	-	○	E7B39E	糎	-	-	-	○
E7AC8A	朮	-	-	-	○	E7AFAD	電	-	-	-	○	E7B39F	糟	-	-	-	○
E7AC8B	笋	-	-	-	○	E7AFB3	筆	-	-	-	○	E7B3A0	糠	-	-	-	○
E7AC8F	笏	-	-	-	○	E7AFB6	焉	-	-	-	○	E7B3A2	糠	-	-	-	○
E7AC91	笑	-	-	-	○	E7AFB7	達	-	-	-	○	E7B3A7	糧	-	-	-	○
E7AC98	告	-	-	-	○	E7B080	責	-	-	-	○	E7B3AF	糎	-	-	-	○
E7AC99	笙	-	-	-	○	E7B087	族	-	-	-	○	E7B3B2	糎	-	-	-	○
E7AC9B	笛	-	-	-	○	E7B08D	婁	-	-	-	○	E7B3B4	糎	-	-	-	○
E7AC9E	答	-	-	-	○	E7B091	婁	-	-	-	○	E7B3B6	糎	-	-	-	○
E7ACA0	笠	-	-	-	○	E7B092	暴	-	-	-	○	E7B3B8	糸	-	-	-	○
E7ACA5	笥	-	-	-	○	E7B093	彫	-	-	-	○	E7B3BA	糎	-	-	-	○
E7ACA6	符	-	-	-	○	E7B094	襲	-	-	-	○	E7B3BB	系	-	-	-	○
E7ACA8	笨	-	-	-	○	E7B097	梁	-	-	-	○	E7B3BE	糾	-	-	-	○
E7ACAC	第	-	-	-	○	E7B09F	單	-	-	-	○	E7B480	紀	-	-	-	○
E7ACB3	加	-	-	-	○	E7B0A1	簡	-	-	-	○	E7B482	紵	-	-	-	○
E7ACB5	汎	-	-	-	○	E7B0A3	貫	-	-	-	○	E7B484	約	-	-	-	○
E7ACB6	笑	-	-	-	○	E7B0A7	黃	-	-	-	○	E7B485	紅	-	-	-	○
E7ACB9	世	-	-	-	○	E7B0AA	智	-	-	-	○	E7B486	紵	-	-	-	○
E7AD85	兜	-	-	-	○	E7B0AB	肅	-	-	-	○	E7B48A	紊	-	-	-	○
E7AD86	筆	-	-	-	○	E7B0B7	簪	-	-	-	○	E7B48B	紋	-	-	-	○
E7AD88	答	-	-	-	○	E7B0B8	玆	-	-	-	○	E7B48D	納	-	-	-	○
E7AD89	等	-	-	-	○	E7B0BD	衾	-	-	-	○	E7B490	紐	-	-	-	○
E7AD8B	筋	-	-	-	○	E7B0BE	廉	-	-	-	○	E7B494	純	-	-	-	○
E7AD8C	釜	-	-	-	○	E7B0BF	薄	-	-	-	○	E7B495	紙	-	-	-	○
E7AD8D	筍	-	-	-	○	E7B180	摺	-	-	-	○	E7B497	紗	-	-	-	○
E7AD8F	筏	-	-	-	○	E7B183	監	-	-	-	○	E7B498	紵	-	-	-	○
E7AD90	筐	-	-	-	○	E7B18C	壽	-	-	-	○	E7B499	紙	-	-	-	○
E7AD91	筑	-	-	-	○	E7B18D	籍	-	-	-	○	E7B49A	紵	-	-	-	○
E7AD92	筒	-	-	-	○	E7B18F	旗	-	-	-	○	E7B49B	紛	-	-	-	○
E7AD94	答	-	-	-	○	E7B190	膝	-	-	-	○	E7B49C	紵	-	-	-	○
E7AD96	策	-	-	-	○	E7B194	敷	-	-	-	○	E7B4A0	素	-	-	-	○
E7AD9D	拳	-	-	-	○	E7B196	敷	-	-	-	○	E7B4A1	紡	-	-	-	○
E7ADA5	宮	-	-	-	○	E7B198	膝	-	-	-	○	E7B4A2	索	-	-	-	○
E7ADA7	篋	-	-	-	○	E7B199	籜	-	-	-	○	E7B4AB	紫	-	-	-	○
E7ADAC	成	-	-	-	○	E7B1A0	籠	-	-	-	○	E7B4AC	袖	-	-	-	○
E7ADAE	篋	-	-	-	○	E7B1A4	籠	-	-	-	○	E7B4AE	紫	-	-	-	○
E7ADB0	笹	-	-	-	○	E7B1A5	籜	-	-	-	○	E7B4AF	累	-	-	-	○
E7ADB1	笹	-	-	-	○	E7B1AC	離	-	-	-	○	E7B4B0	細	-	-	-	○
E7ADB4	笈	-	-	-	○	E7B1B3	米	-	-	-	○	E7B4B2	細	-	-	-	○
E7ADB5	延	-	-	-	○	E7B1B5	料	-	-	-	○	E7B4B3	神	-	-	-	○
E7ADBA	篋	-	-	-	○	E7B1BE	粉	-	-	-	○	E7B4B5	紵	-	-	-	○
E7AE86	篋	-	-	-	○	E7B281	料	-	-	-	○	E7B4B9	紹	-	-	-	○
E7AE87	箇	-	-	-	○	E7B282	桑	-	-	-	○	E7B4BA	紺	-	-	-	○
E7AE8B	箋	-	-	-	○	E7B283	糎	-	-	-	○	E7B4BF	紺	-	-	-	○
E7AE8D	糎	-	-	-	○	E7B289	粉	-	-	-	○	E7B582	終	-	-	-	○
E7AE8F	箏	-	-	-	○	E7B28B	糎	-	-	-	○	E7B583	紵	-	-	-	○
E7AE92	帯	-	-	-	○	E7B28D	糎	-	-	-	○	E7B584	祖	-	-	-	○
E7AE94	滔	-	-	-	○	E7B290	和	-	-	-	○	E7B585	綱	-	-	-	○
E7AE95	箕	-	-	-	○	E7B292	粒	-	-	-	○	E7B586	絆	-	-	-	○
E7AE97	算	-	-	-	○	E7B295	粕	-	-	-	○	E7B58B	緇	-	-	-	○
E7AE98	園	-	-	-	○	E7B297	粗	-	-	-	○	E7B58C	経	-	-	-	○
E7AE99	服	-	-	-	○	E7B298	粘	-	-	-	○	E7B58E	紵	-	-	-	○
E7AE9A	筍	-	-	-	○	E7B29B	爾	-	-	-	○	E7B58F	視	-	-	-	○
E7AE9C	笠	-	-	-	○	E7B29F	粟	-	-	-	○	E7B590	結	-	-	-	○
E7AE9D	箝	-	-	-	○	E7B2A1	桐	-	-	-	○	E7B596	紵	-	-	-	○
						E7B2A2	桑	-	-	-	○						

UTF-8	文字	半角文字 (半角力ナ 除く)	全角力ナ	全角かな	全角文字
E7B59B	條	-	-	-	○
E7B59E	絞	-	-	-	○
E7B5A1	絡	-	-	-	○
E7B5A2	綯	-	-	-	○
E7B5A3	拵	-	-	-	○
E7B5A6	給	-	-	-	○
E7B5A8	絨	-	-	-	○
E7B5AE	絮	-	-	-	○
E7B5B1	統	-	-	-	○
E7B5B2	絲	-	-	-	○
E7B5B3	絳	-	-	-	○
E7B5B5	絳	-	-	-	○
E7B5B6	絶	-	-	-	○
E7B5B9	絹	-	-	-	○
E7B5BD	縞	-	-	-	○
E7B689	綉	-	-	-	○
E7B68F	紵	-	-	-	○
E7B693	經	-	-	-	○
E7B699	繼	-	-	-	○
E7B69A	統	-	-	-	○
E7B69B	紕	-	-	-	○
E7B69C	綜	-	-	-	○
E7B69F	綜	-	-	-	○
E7B6A2	綯	-	-	-	○
E7B6A3	縿	-	-	-	○
E7B6AB	綾	-	-	-	○
E7B6AC	紵	-	-	-	○
E7B6AD	維	-	-	-	○
E7B6AE	絮	-	-	-	○
E7B6AF	綯	-	-	-	○
E7B6B0	絹	-	-	-	○
E7B6B1	綯	-	-	-	○
E7B6B2	網	-	-	-	○
E7B6B4	紵	-	-	-	○
E7B6B5	綵	-	-	-	○
E7B6B8	縹	-	-	-	○
E7B6BA	綺	-	-	-	○
E7B6BB	紵	-	-	-	○
E7B6BD	縹	-	-	-	○
E7B6BE	綾	-	-	-	○
E7B6BF	綿	-	-	-	○
E7B787	縹	-	-	-	○
E7B78A	絮	-	-	-	○
E7B78B	緋	-	-	-	○
E7B78F	総	-	-	-	○
E7B791	緑	-	-	-	○
E7B792	縹	-	-	-	○
E7B795	綺	-	-	-	○
E7B798	絨	-	-	-	○
E7B79A	縹	-	-	-	○
E7B79C	縹	-	-	-	○
E7B79D	縹	-	-	-	○
E7B79E	縹	-	-	-	○
E7B7A0	締	-	-	-	○
E7B7A1	縹	-	-	-	○
E7B7A4	縹	-	-	-	○
E7B7A8	縹	-	-	-	○
E7B7A9	縹	-	-	-	○
E7B7AC	縹	-	-	-	○
E7B7AF	縹	-	-	-	○
E7B7B2	縹	-	-	-	○
E7B7B4	縹	-	-	-	○
E7B7BB	縹	-	-	-	○
E7B881	縹	-	-	-	○
E7B884	縹	-	-	-	○
E7B885	縹	-	-	-	○
E7B889	縹	-	-	-	○
E7B88A	縹	-	-	-	○
E7B88B	縹	-	-	-	○
E7B892	縹	-	-	-	○
E7B89B	縹	-	-	-	○
E7B89E	縹	-	-	-	○
E7B89F	縹	-	-	-	○
E7B8A1	縹	-	-	-	○
E7B8A2	縹	-	-	-	○
E7B8A3	縹	-	-	-	○
E7B8A6	縹	-	-	-	○

UTF-8	文字	半角文字 (半角力ナ 除く)	全角力ナ	全角かな	全角文字
E7B8AB	縫	-	-	-	○
E7B8AE	縮	-	-	-	○
E7B8B1	縫	-	-	-	○
E7B8B2	縹	-	-	-	○
E7B8B5	縹	-	-	-	○
E7B8B7	縹	-	-	-	○
E7B8B9	縹	-	-	-	○
E7B8BA	縹	-	-	-	○
E7B8BB	縹	-	-	-	○
E7B8BD	縹	-	-	-	○
E7B8BE	縹	-	-	-	○
E7B981	縹	-	-	-	○
E7B983	縹	-	-	-	○
E7B986	縹	-	-	-	○
E7B98A	縹	-	-	-	○
E7B98B	縹	-	-	-	○
E7B98D	縹	-	-	-	○
E7B994	縹	-	-	-	○
E7B995	縹	-	-	-	○
E7B996	縹	-	-	-	○
E7B999	縹	-	-	-	○
E7B99A	縹	-	-	-	○
E7B99D	縹	-	-	-	○
E7B99E	縹	-	-	-	○
E7B9A6	縹	-	-	-	○
E7B9A7	縹	-	-	-	○
E7B9A9	縹	-	-	-	○
E7B9AA	縹	-	-	-	○
E7B9AD	縹	-	-	-	○
E7B9B0	縹	-	-	-	○
E7B9B9	縹	-	-	-	○
E7B9BB	縹	-	-	-	○
E7B9BC	縹	-	-	-	○
E7B9BD	縹	-	-	-	○
E7B9BF	縹	-	-	-	○
E7BA82	縹	-	-	-	○
E7BA83	縹	-	-	-	○
E7BA88	縹	-	-	-	○
E7BA89	縹	-	-	-	○
E7BA8C	縹	-	-	-	○
E7BA8E	縹	-	-	-	○
E7BA8F	縹	-	-	-	○
E7BA90	縹	-	-	-	○
E7BA92	縹	-	-	-	○
E7BA93	縹	-	-	-	○
E7BA94	縹	-	-	-	○
E7BA96	縹	-	-	-	○
E7BA9B	縹	-	-	-	○
E7BA9C	縹	-	-	-	○
E7BCB6	缶	-	-	-	○
E7BCB8	缸	-	-	-	○
E7BCBA	缺	-	-	-	○
E7BD85	罇	-	-	-	○
E7BD8C	罇	-	-	-	○
E7BD8D	罇	-	-	-	○
E7BD8E	罇	-	-	-	○
E7BD90	罇	-	-	-	○
E7BD91	罇	-	-	-	○
E7BD94	罇	-	-	-	○
E7BD95	罇	-	-	-	○
E7BD98	罇	-	-	-	○
E7BD9F	罇	-	-	-	○
E7BDA0	罇	-	-	-	○
E7BDA7	罇	-	-	-	○
E7BDA8	罇	-	-	-	○
E7BDA9	罇	-	-	-	○
E7BDAA	罪	-	-	-	○
E7BDAB	罇	-	-	-	○
E7BDAC	罇	-	-	-	○
E7BDAD	罇	-	-	-	○
E7BDB0	罇	-	-	-	○
E7BDB2	罇	-	-	-	○
E7BDB5	罇	-	-	-	○
E7BDB7	罇	-	-	-	○
E7BDB8	罇	-	-	-	○
E7BDB9	罇	-	-	-	○
E7BE82	罇	-	-	-	○
E7BE83	罇	-	-	-	○

UTF-8	文字	半角文字 (半角力ナ 除く)	全角力ナ	全角かな	全角文字
E7BE85	縹	-	-	-	○
E7BE86	縹	-	-	-	○
E7BE87	縹	-	-	-	○
E7BE88	縹	-	-	-	○
E7BE8A	羊	-	-	-	○
E7BE8C	莞	-	-	-	○
E7BE8E	美	-	-	-	○
E7BE94	羔	-	-	-	○
E7BE9A	羚	-	-	-	○
E7BE9D	羝	-	-	-	○
E7BE9E	羴	-	-	-	○
E7BEA3	羴	-	-	-	○
E7BEA4	群	-	-	-	○
E7BEA8	羨	-	-	-	○
E7BEA9	羨	-	-	-	○
E7BEAE	羨	-	-	-	○
E7BEAF	羴	-	-	-	○
E7BEB2	羴	-	-	-	○
E7BEB6	羴	-	-	-	○
E7BEB8	羴	-	-	-	○
E7BEB9	羴	-	-	-	○
E7BEDD	羽	-	-	-	○
E7BF81	翁	-	-	-	○
E7BF85	翅	-	-	-	○
E7BF86	翠	-	-	-	○
E7BF8A	翹	-	-	-	○
E7BF8C	翠	-	-	-	○
E7BF92	習	-	-	-	○
E7BF94	翔	-	-	-	○
E7BF95	翕	-	-	-	○
E7BFA0	翠	-	-	-	○
E7BFA1	翕	-	-	-	○
E7BFA6	翕	-	-	-	○
E7BFA9	翕	-	-	-	○
E7BFAB	翕	-	-	-	○
E7BFBO	翕	-	-	-	○
E7BFEB	翕	-	-	-	○
E7BF89	翕	-	-	-	○
E7BFBB	翕	-	-	-	○
E7BFBC	翼	-	-	-	○
E88080	耀	-	-	-	○
E88081	老	-	-	-	○
E88083	考	-	-	-	○
E88084	耄	-	-	-	○
E88085	耆	-	-	-	○
E88086	耆	-	-	-	○
E8808B	蓋	-	-	-	○
E8808C	而	-	-	-	○
E88090	耐	-	-	-	○
E88092	耒	-	-	-	○
E88095	耕	-	-	-	○
E88097	耗	-	-	-	○
E88098	耘	-	-	-	○
E88099	耙	-	-	-	○
E8809C	耜	-	-	-	○
E880A1	耒	-	-	-	○
E880A8	耒	-	-	-	○
E880B3	耳	-	-	-	○
E880B6	耶	-	-	-	○
E880BB	耻	-	-	-	○
E880BD	耽	-	-	-	○
E880BF	耽	-	-	-	○
E88186	聆	-	-	-	○
E8818A	聊	-	-	-	○
E88192	聒	-	-	-	○
E88196	聒	-	-	-	○
E88198	聘	-	-	-	○
E8819A	聚	-	-	-	○
E8819E	聞	-	-	-	○
E8819F	聒	-	-	-	○
E881A1	聰	-	-	-	○
E881A2	聒	-	-	-	○
E881A8	聒	-	-	-	○
E881AF	聒	-	-	-	○
E881B0	聒	-	-	-	○
E881B2	聒	-	-	-	○
E881B3	聒	-	-	-	○

UTF-8	文字	半角文字 (半角力ナ 除く)	全角力ナ	全角かな	全角文字
E881B4	聽	-	-	-	○
E881B6	聾	-	-	-	○
E881B7	聵	-	-	-	○
E881B9	聾	-	-	-	○
E881BD	聾	-	-	-	○
E881BE	聾	-	-	-	○
E881BF	聾	-	-	-	○
E88284	聾	-	-	-	○
E88285	聾	-	-	-	○
E88286	聾	-	-	-	○
E88287	聾	-	-	-	○
E88289	肉	-	-	-	○
E8828B	肋	-	-	-	○
E8828C	肌	-	-	-	○
E88293	肩	-	-	-	○
E88296	肩	-	-	-	○
E88298	肩	-	-	-	○
E8829A	肚	-	-	-	○
E8829B	肚	-	-	-	○
E8829D	肝	-	-	-	○
E882A1	肢	-	-	-	○
E882A2	肢	-	-	-	○
E882A5	肥	-	-	-	○
E882A9	肩	-	-	-	○
E882AA	肪	-	-	-	○
E882AC	肱	-	-	-	○
E882AD	肱	-	-	-	○
E882AF	背	-	-	-	○
E882B1	肱	-	-	-	○
E882B2	育	-	-	-	○
E882B4	脊	-	-	-	○
E882BA	肺	-	-	-	○
E88383	胃	-	-	-	○
E88384	胃	-	-	-	○
E88386	胆	-	-	-	○
E8838C	背	-	-	-	○
E8838E	胎	-	-	-	○
E88396	胖	-	-	-	○
E88399	胘	-	-	-	○
E8839A	胚	-	-	-	○
E8839B	胛	-	-	-	○
E8839D	胚	-	-	-	○
E8839E	胞	-	-	-	○
E883A1	胡	-	-	-	○
E883A4	胤	-	-	-	○
E883A5	胥	-	-	-	○
E883AF	膀	-	-	-	○
E883B1	肱	-	-	-	○
E883B4	胸	-	-	-	○
E883B8	胸	-	-	-	○
E883BC	胛	-	-	-	○
E883BD	能	-	-	-	○
E88482	脂	-	-	-	○
E88485	膏	-	-	-	○
E88486	脆	-	-	-	○
E88487	脆	-	-	-	○
E88488	脈	-	-	-	○
E88489	脉	-	-	-	○
E8848A	脊	-	-	-	○
E8849A	脚	-	-	-	○
E8849B	脛	-	-	-	○
E884A3	脛	-	-	-	○
E884A9	脛	-	-	-	○
E884AF	脯	-	-	-	○
E884B1	脫	-	-	-	○
E884B3	腦	-	-	-	○
E884B9	脹	-	-	-	○
E884BE	脾	-	-	-	○
E88586	臍	-	-	-	○
E8858B	腋	-	-	-	○
E8858E	腎	-	-	-	○
E88590	腐	-	-	-	○
E88591	腑	-	-	-	○
E88593	腓	-	-	-	○
E88594	腔	-	-	-	○
E88595	腕	-	-	-	○
E8859F	脛	-	-	-	○

UTF-8	文字	半角文字 (半角力ナ 除く)	全角力ナ	全角かな	全角文字
E885A5	脛	-	-	-	○
E885A6	腦	-	-	-	○
E885AB	腫	-	-	-	○
E885AE	臍	-	-	-	○
E885B0	腰	-	-	-	○
E885B1	臍	-	-	-	○
E885B4	臍	-	-	-	○
E885B8	腸	-	-	-	○
E885B9	腹	-	-	-	○
E885BA	腺	-	-	-	○
E885BF	臍	-	-	-	○
E88680	膀	-	-	-	○
E88682	臂	-	-	-	○
E88683	臍	-	-	-	○
E88688	臍	-	-	-	○
E8868A	臍	-	-	-	○
E8868F	膏	-	-	-	○
E88693	腸	-	-	-	○
E88695	臍	-	-	-	○
E8869A	膚	-	-	-	○
E8869C	膜	-	-	-	○
E8869D	膝	-	-	-	○
E886A0	膠	-	-	-	○
E886A3	臍	-	-	-	○
E886A4	臍	-	-	-	○
E886A8	臍	-	-	-	○
E886A9	臍	-	-	-	○
E886B0	臍	-	-	-	○
E886B3	臍	-	-	-	○
E886B5	臍	-	-	-	○
E886B8	臍	-	-	-	○
E886BA	臍	-	-	-	○
E886BD	臍	-	-	-	○
E886BE	臍	-	-	-	○
E886BF	臍	-	-	-	○
E88780	腎	-	-	-	○
E88782	腎	-	-	-	○
E88786	臍	-	-	-	○
E88788	臍	-	-	-	○
E88789	臉	-	-	-	○
E8878D	臍	-	-	-	○
E88791	臍	-	-	-	○
E88793	臍	-	-	-	○
E88798	臍	-	-	-	○
E88799	臍	-	-	-	○
E8879A	臍	-	-	-	○
E8879F	臍	-	-	-	○
E887A0	臍	-	-	-	○
E887A3	臣	-	-	-	○
E887A5	臥	-	-	-	○
E887A7	臍	-	-	-	○
E887A8	臍	-	-	-	○
E887AA	目	-	-	-	○
E887AD	臍	-	-	-	○
E887B3	全	-	-	-	○
E887B4	致	-	-	-	○
E887BA	臺	-	-	-	○
E887BB	臻	-	-	-	○
E887BC	臼	-	-	-	○
E887BE	臍	-	-	-	○
E88881	臍	-	-	-	○
E88882	春	-	-	-	○
E88885	臍	-	-	-	○
E88887	臍	-	-	-	○
E88888	臍	-	-	-	○
E88889	臍	-	-	-	○
E8888A	舊	-	-	-	○
E8888C	古	-	-	-	○
E8888D	舌	-	-	-	○
E8888E	舌	-	-	-	○
E88890	舌	-	-	-	○
E88892	舌	-	-	-	○
E88896	舖	-	-	-	○
E88897	舖	-	-	-	○
E88898	舖	-	-	-	○
E8889B	舛	-	-	-	○
E8889C	舛	-	-	-	○

UTF-8	文字	半角文字 (半角力ナ 除く)	全角力ナ	全角かな	全角文字
E8889E	舞	-	-	-	○
E8889F	舟	-	-	-	○
E888A9	舩	-	-	-	○
E888AA	航	-	-	-	○
E888AB	舩	-	-	-	○
E888AC	舩	-	-	-	○
E888AE	舩	-	-	-	○
E888B3	舩	-	-	-	○
E888B5	舩	-	-	-	○
E888B6	舩	-	-	-	○
E888B7	舩	-	-	-	○
E888B8	舩	-	-	-	○
E888B9	舩	-	-	-	○
E88980	舩	-	-	-	○
E88987	舩	-	-	-	○
E88998	舩	-	-	-	○
E88999	舩	-	-	-	○
E8899A	舩	-	-	-	○
E8899D	舩	-	-	-	○
E8899F	舩	-	-	-	○
E889A2	舩	-	-	-	○
E889A4	舩	-	-	-	○
E889A6	舩	-	-	-	○
E889A8	舩	-	-	-	○
E889AA	舩	-	-	-	○
E889AB	舩	-	-	-	○
E889AE	良	-	-	-	○
E889AF	良	-	-	-	○
E889B1	艱	-	-	-	○
E889E2	色	-	-	-	○
E889B6	艷	-	-	-	○
E889B7	艷	-	-	-	○
E889B8	艷	-	-	-	○
E889BE	艾	-	-	-	○
E88A8B	芋	-	-	-	○
E88A8D	勺	-	-	-	○
E88A92	芒	-	-	-	○
E88A99	美	-	-	-	○
E88A9D	芝	-	-	-	○
E88A9F	芍	-	-	-	○
E88AA5	芥	-	-	-	○
E88AA6	芦	-	-	-	○
E88AAB	莞	-	-	-	○
E88AAC	芬	-	-	-	○
E88AAD	芭	-	-	-	○
E88AAF	芯	-	-	-	○
E88AB1	花	-	-	-	○
E88AB3	芳	-	-	-	○
E88AB8	芸	-	-	-	○
E88AB9	芹	-	-	-	○
E88ABB	芻	-	-	-	○
E88ABD	芽	-	-	-	○
E88B85	刈	-	-	-	○
E88B91	苑	-	-	-	○
E88B92	再	-	-	-	○
E88B93	芥	-	-	-	○
E88B94	苔	-	-	-	○
E88B97	苗	-	-	-	○
E88B99	豈	-	-	-	○
E88B9B	苛	-	-	-	○
E88B9C	首	-	-	-	○
E88B9E	苞	-	-	-	○
E88B9F	苟	-	-	-	○
E88BA1	以	-	-	-	○
E88BA3	苴	-	-	-	○
E88BA5	若	-	-	-	○
E88BA6	舌	-	-	-	○
E88BA7	芋	-	-	-	○
E88BAB	舌	-	-	-	○
E88BB1	英	-	-	-	○
E88BB3	冬	-	-	-	○
E88BB4	直	-	-	-	○
E88BB9	萃	-	-	-	○
E88BBA	莓	-	-	-	○
E88BBB	付	-	-	-	○
E88C82	茂	-	-	-	○
E88C83	范	-	-	-	○

UTF-8	文字	半角文字 (半角力ナ 除く)	全角力ナ	全角かな	全角文字	UTF-8	文字	半角文字 (半角力ナ 除く)	全角力ナ	全角かな	全角文字	UTF-8	文字	半角文字 (半角力ナ 除く)	全角力ナ	全角かな	全角文字
E88C84	加	-	-	-	○	E8908D	萍	-	-	-	○	E894A6	烏	-	-	-	○
E88C85	茅	-	-	-	○	E8908E	萎	-	-	-	○	E894AC	疏	-	-	-	○
E88C86	卯	-	-	-	○	E89093	宜	-	-	-	○	E894AD	陰	-	-	-	○
E88C89	茱	-	-	-	○	E890A0	崩	-	-	-	○	E894B5	臧	-	-	-	○
E88C8E	荃	-	-	-	○	E890A2	泡	-	-	-	○	E894BD	敝	-	-	-	○
E88C96	各	-	-	-	○	E890A9	秋	-	-	-	○	E89580	棘	-	-	-	○
E88C97	茗	-	-	-	○	E890AA	科	-	-	-	○	E89581	蕁	-	-	-	○
E88C98	荔	-	-	-	○	E890AC	萬	-	-	-	○	E89583	蕃	-	-	-	○
E88C9C	茜	-	-	-	○	E890B1	宣	-	-	-	○	E89588	覃	-	-	-	○
E88CA3	莫	-	-	-	○	E890B5	高	-	-	-	○	E89589	焦	-	-	-	○
E88CA8	次	-	-	-	○	E890B8	與	-	-	-	○	E8958A	蕊	-	-	-	○
E88CAB	茫	-	-	-	○	E890BC	粵	-	-	-	○	E8958B	葎	-	-	-	○
E88CAF	伏	-	-	-	○	E890BD	洛	-	-	-	○	E8958E	藩	-	-	-	○
E88CB1	茱	-	-	-	○	E89186	保	-	-	-	○	E89595	猶	-	-	-	○
E88CB2	茲	-	-	-	○	E89189	栗	-	-	-	○	E89597	路	-	-	-	○
E88CB4	尙	-	-	-	○	E8918E	律	-	-	-	○	E89598	堯	-	-	-	○
E88CB5	茵	-	-	-	○	E89197	著	-	-	-	○	E8959A	蕁	-	-	-	○
E88CB6	茶	-	-	-	○	E8919B	葛	-	-	-	○	E895A3	舜	-	-	-	○
E88CB8	茸	-	-	-	○	E891A1	匍	-	-	-	○	E895A8	厥	-	-	-	○
E88CB9	如	-	-	-	○	E891A2	益	-	-	-	○	E895A9	湯	-	-	-	○
E88D80	荀	-	-	-	○	E891A3	董	-	-	-	○	E895AA	無	-	-	-	○
E88D85	荅	-	-	-	○	E891A6	韋	-	-	-	○	E895AD	蕭	-	-	-	○
E88D89	草	-	-	-	○	E891A9	飽	-	-	-	○	E895B7	預	-	-	-	○
E88D8A	荆	-	-	-	○	E891AB	胡	-	-	-	○	E895BE	雷	-	-	-	○
E88D8F	任	-	-	-	○	E891AC	羿	-	-	-	○	E89680	溫	-	-	-	○
E88D90	存	-	-	-	○	E891AD	段	-	-	-	○	E89684	薄	-	-	-	○
E88D92	荒	-	-	-	○	E891AE	段	-	-	-	○	E89687	微	-	-	-	○
E88D98	壯	-	-	-	○	E891AF	約	-	-	-	○	E89688	會	-	-	-	○
E88DB3	豈	-	-	-	○	E891B1	忽	-	-	-	○	E8968A	劓	-	-	-	○
E88DB5	忍	-	-	-	○	E891B5	葵	-	-	-	○	E89690	稜	-	-	-	○
E88DB7	荷	-	-	-	○	E891B7	董	-	-	-	○	E89691	董	-	-	-	○
E88DBB	狄	-	-	-	○	E891B9	施	-	-	-	○	E89694	番	-	-	-	○
E88DBC	奈	-	-	-	○	E891BA	茸	-	-	-	○	E89697	圃	-	-	-	○
E88E85	位	-	-	-	○	E89282	蒂	-	-	-	○	E89699	雉	-	-	-	○
E88E87	助	-	-	-	○	E89284	冠	-	-	-	○	E8969B	醉	-	-	-	○
E88E89	利	-	-	-	○	E8928B	將	-	-	-	○	E8969C	醉	-	-	-	○
E88E8A	壯	-	-	-	○	E89290	鬼	-	-	-	○	E896A4	殖	-	-	-	○
E88E8E	沙	-	-	-	○	E89294	時	-	-	-	○	E896A6	薦	-	-	-	○
E88E93	每	-	-	-	○	E89299	蒙	-	-	-	○	E896A8	薨	-	-	-	○
E88E96	莖	-	-	-	○	E8929C	祿	-	-	-	○	E896A9	陸	-	-	-	○
E88E9A	延	-	-	-	○	E8929F	鉤	-	-	-	○	E896AA	新	-	-	-	○
E88E9E	完	-	-	-	○	E892A1	旁	-	-	-	○	E896AB	薰	-	-	-	○
E88E9F	含	-	-	-	○	E892AD	芻	-	-	-	○	E896AC	棗	-	-	-	○
E88EA0	秀	-	-	-	○	E892B2	浦	-	-	-	○	E896AE	數	-	-	-	○
E88EA2	爽	-	-	-	○	E892B8	蒸	-	-	-	○	E896AF	署	-	-	-	○
E88EA8	真	-	-	-	○	E892B9	兼	-	-	-	○	E896B9	臺	-	-	-	○
E88EAA	我	-	-	-	○	E892BB	弱	-	-	-	○	E896BA	齊	-	-	-	○
E88EAB	莫	-	-	-	○	E892BC	倉	-	-	-	○	E89781	藁	-	-	-	○
E88EB1	萊	-	-	-	○	E892BF	高	-	-	-	○	E89789	稽	-	-	-	○
E88EB5	菟	-	-	-	○	E89381	秦	-	-	-	○	E8978D	藍	-	-	-	○
E88EBD	莽	-	-	-	○	E89384	蓄	-	-	-	○	E8978F	臧	-	-	-	○
E88F81	菁	-	-	-	○	E89386	席	-	-	-	○	E89790	貌	-	-	-	○
E88F85	菅	-	-	-	○	E89389	蓉	-	-	-	○	E89795	藕	-	-	-	○
E88F8A	菊	-	-	-	○	E8938A	翁	-	-	-	○	E8979C	黎	-	-	-	○
E88F8C	園	-	-	-	○	E8938B	蓋	-	-	-	○	E8979D	藝	-	-	-	○
E88F8E	崑	-	-	-	○	E8938D	著	-	-	-	○	E897A4	膝	-	-	-	○
E88F93	菓	-	-	-	○	E89390	辱	-	-	-	○	E897A5	藥	-	-	-	○
E88F96	昌	-	-	-	○	E89391	蓑	-	-	-	○	E897A9	潘	-	-	-	○
E88F98	松	-	-	-	○	E89396	毘	-	-	-	○	E897AA	敷	-	-	-	○
E88F9C	菜	-	-	-	○	E89399	座	-	-	-	○	E897B7	諸	-	-	-	○
E88F9F	兔	-	-	-	○	E8939A	修	-	-	-	○	E897B9	謁	-	-	-	○
E88FA0	波	-	-	-	○	E893AC	達	-	-	-	○	E897BA	閭	-	-	-	○
E88FA9	音	-	-	-	○	E893AE	連	-	-	-	○	E897BB	澡	-	-	-	○
E88FAB	董	-	-	-	○	E893B4	專	-	-	-	○	E897BE	賴	-	-	-	○
E88FAD	華	-	-	-	○	E893BC	寥	-	-	-	○	E89882	燻	-	-	-	○
E88FB0	孤	-	-	-	○	E893BF	宿	-	-	-	○	E89886	盧	-	-	-	○
E88FB1	菱	-	-	-	○	E89480	部	-	-	-	○	E89887	蘇	-	-	-	○
E88FB2	菲	-	-	-	○	E89486	凌	-	-	-	○	E8988A	蘊	-	-	-	○
E88FB4	菴	-	-	-	○	E89491	蔑	-	-	-	○	E8988B	蘋	-	-	-	○
E88FB7	帚	-	-	-	○	E89493	曼	-	-	-	○	E89893	種	-	-	-	○
E88FBB	林	-	-	-	○	E89494	荀	-	-	-	○	E89896	藜	-	-	-	○
E88FBD	叔	-	-	-	○	E89495	帶	-	-	-	○	E89897	藜	-	-	-	○
E89083	萃	-	-	-	○	E89497	蔗	-	-	-	○	E8989A	鮮	-	-	-	○
E89084	荀	-	-	-	○	E89498	參	-	-	-	○	E898A2	龍	-	-	-	○
E89087	長	-	-	-	○	E8949A	尉	-	-	-	○	E898AD	闍	-	-	-	○
E8908B	蕤	-	-	-	○	E8949F	族	-	-	-	○	E898AF	盪	-	-	-	○
E8908C	萌	-	-	-	○	E894A1	祭	-	-	-	○	E898B0	緹	-	-	-	○

UTF-8	文字	半角文字 (半角力ナ 除く)	全角力ナ	全角かな	全角文字	UTF-8	文字	半角文字 (半角力ナ 除く)	全角力ナ	全角かな	全角文字	UTF-8	文字	半角文字 (半角力ナ 除く)	全角力ナ	全角かな	全角文字
E898BF	糶	-	-	-	○	E89D9F	蝟	-	-	-	○	E8A282	袂	-	-	-	○
E8998D	虬	-	-	-	○	E89DA0	蝠	-	-	-	○	E8A288	袈	-	-	-	○
E8998E	虬	-	-	-	○	E89DA3	蝠	-	-	-	○	E8A28B	袈	-	-	-	○
E89990	虬	-	-	-	○	E89DA6	蝠	-	-	-	○	E8A28D	袈	-	-	-	○
E89994	虬	-	-	-	○	E89DA8	蝮	-	-	-	○	E8A292	袈	-	-	-	○
E89995	虬	-	-	-	○	E89DAA	蝮	-	-	-	○	E8A296	袈	-	-	-	○
E8999A	虬	-	-	-	○	E89DAE	蝮	-	-	-	○	E8A297	袈	-	-	-	○
E8999C	虬	-	-	-	○	E89DB4	蝮	-	-	-	○	E8A299	袈	-	-	-	○
E8999E	虬	-	-	-	○	E89DB6	蝮	-	-	-	○	E8A29E	袈	-	-	-	○
E8999F	虬	-	-	-	○	E89DB8	蝮	-	-	-	○	E8A2A2	袈	-	-	-	○
E899A7	虬	-	-	-	○	E89DBF	蝮	-	-	-	○	E8A2A4	袈	-	-	-	○
E899AB	虬	-	-	-	○	E89E82	蝮	-	-	-	○	E8A2AB	袈	-	-	-	○
E899B1	虬	-	-	-	○	E89E8D	蝮	-	-	-	○	E8A2AE	袈	-	-	-	○
E899B9	虬	-	-	-	○	E89E9F	蝮	-	-	-	○	E8A2B0	袈	-	-	-	○
E899BB	虬	-	-	-	○	E89EA2	蝮	-	-	-	○	E8A2B1	袈	-	-	-	○
E89A8A	虬	-	-	-	○	E89EAB	蝮	-	-	-	○	E8A2B4	袈	-	-	-	○
E89A8B	虬	-	-	-	○	E89EAF	蝮	-	-	-	○	E8A2B5	袈	-	-	-	○
E89A8C	虬	-	-	-	○	E89EB3	蝮	-	-	-	○	E8A2B7	袈	-	-	-	○
E89A93	虬	-	-	-	○	E89EBA	蝮	-	-	-	○	E8A2BF	袈	-	-	-	○
E89A95	虬	-	-	-	○	E89EBB	蝮	-	-	-	○	E8A381	袈	-	-	-	○
E89AA3	虬	-	-	-	○	E89EBD	蝮	-	-	-	○	E8A382	袈	-	-	-	○
E89AA4	虬	-	-	-	○	E89F80	蝮	-	-	-	○	E8A383	袈	-	-	-	○
E89AA9	虬	-	-	-	○	E89F84	蝮	-	-	-	○	E8A384	袈	-	-	-	○
E89AAA	虬	-	-	-	○	E89F86	蝮	-	-	-	○	E8A385	袈	-	-	-	○
E89AAB	虬	-	-	-	○	E89F87	蝮	-	-	-	○	E8A38F	袈	-	-	-	○
E89AAF	虬	-	-	-	○	E89F8B	蝮	-	-	-	○	E8A394	袈	-	-	-	○
E89AB0	虬	-	-	-	○	E89F90	蝮	-	-	-	○	E8A395	袈	-	-	-	○
E89AB6	虬	-	-	-	○	E89F92	蝮	-	-	-	○	E8A398	袈	-	-	-	○
E89B84	虬	-	-	-	○	E89FA0	蝮	-	-	-	○	E8A399	袈	-	-	-	○
E89B86	虬	-	-	-	○	E89FAF	蝮	-	-	-	○	E8A39C	袈	-	-	-	○
E89B87	虬	-	-	-	○	E89FB2	蝮	-	-	-	○	E8A39D	袈	-	-	-	○
E89B89	虬	-	-	-	○	E89FB6	蝮	-	-	-	○	E8A39F	袈	-	-	-	○
E89B8B	虬	-	-	-	○	E89FB7	蝮	-	-	-	○	E8A3A1	袈	-	-	-	○
E89B8D	虬	-	-	-	○	E89FB9	蝮	-	-	-	○	E8A3A8	袈	-	-	-	○
E89B8E	虬	-	-	-	○	E89FBB	蝮	-	-	-	○	E8A3B2	袈	-	-	-	○
E89B94	虬	-	-	-	○	E89FBE	蝮	-	-	-	○	E8A3B3	袈	-	-	-	○
E89B99	虬	-	-	-	○	E8A085	蝮	-	-	-	○	E8A3B4	袈	-	-	-	○
E89B9B	虬	-	-	-	○	E8A08D	蝮	-	-	-	○	E8A3B8	袈	-	-	-	○
E89B9E	虬	-	-	-	○	E8A08E	蝮	-	-	-	○	E8A3B9	袈	-	-	-	○
E89B9F	虬	-	-	-	○	E8A08F	蝮	-	-	-	○	E8A3BC	袈	-	-	-	○
E89BA4	虬	-	-	-	○	E8A091	蝮	-	-	-	○	E8A3BD	袈	-	-	-	○
E89BA9	虬	-	-	-	○	E8A095	蝮	-	-	-	○	E8A3BE	袈	-	-	-	○
E89BAC	虬	-	-	-	○	E8A096	蝮	-	-	-	○	E8A482	袈	-	-	-	○
E89BAD	虬	-	-	-	○	E8A0A1	蝮	-	-	-	○	E8A484	袈	-	-	-	○
E89BAE	虬	-	-	-	○	E8A0A2	蝮	-	-	-	○	E8A487	袈	-	-	-	○
E89BAF	虬	-	-	-	○	E8A0A3	蝮	-	-	-	○	E8A48A	袈	-	-	-	○
E89BB8	虬	-	-	-	○	E8A0A7	蝮	-	-	-	○	E8A48C	袈	-	-	-	○
E89BB9	虬	-	-	-	○	E8A0B1	蝮	-	-	-	○	E8A490	袈	-	-	-	○
E89BBB	虬	-	-	-	○	E8A0B6	蝮	-	-	-	○	E8A492	袈	-	-	-	○
E89BBE	虬	-	-	-	○	E8A0B9	蝮	-	-	-	○	E8A493	袈	-	-	-	○
E89C80	虬	-	-	-	○	E8A0BB	蝮	-	-	-	○	E8A49D	袈	-	-	-	○
E89C82	虬	-	-	-	○	E8A180	蝮	-	-	-	○	E8A49E	袈	-	-	-	○
E89C83	虬	-	-	-	○	E8A182	蝮	-	-	-	○	E8A4A5	袈	-	-	-	○
E89C86	虬	-	-	-	○	E8A184	蝮	-	-	-	○	E8A4AA	袈	-	-	-	○
E89C88	虬	-	-	-	○	E8A186	蝮	-	-	-	○	E8A4AB	袈	-	-	-	○
E89C89	虬	-	-	-	○	E8A18C	蝮	-	-	-	○	E8A4B6	袈	-	-	-	○
E89C8A	虬	-	-	-	○	E8A18D	蝮	-	-	-	○	E8A4B8	袈	-	-	-	○
E89C8D	虬	-	-	-	○	E8A192	蝮	-	-	-	○	E8A4BB	袈	-	-	-	○
E89C91	虬	-	-	-	○	E8A193	蝮	-	-	-	○	E8A581	袈	-	-	-	○
E89C92	虬	-	-	-	○	E8A197	蝮	-	-	-	○	E8A583	袈	-	-	-	○
E89C98	虬	-	-	-	○	E8A199	蝮	-	-	-	○	E8A584	袈	-	-	-	○
E89C9A	虬	-	-	-	○	E8A19B	蝮	-	-	-	○	E8A58C	袈	-	-	-	○
E89C9C	虬	-	-	-	○	E8A19D	蝮	-	-	-	○	E8A58D	袈	-	-	-	○
E89CA5	虬	-	-	-	○	E8A19E	蝮	-	-	-	○	E8A596	袈	-	-	-	○
E89CA9	虬	-	-	-	○	E8A1A1	蝮	-	-	-	○	E8A59E	袈	-	-	-	○
E89CB4	虬	-	-	-	○	E8A1A2	蝮	-	-	-	○	E8A59F	袈	-	-	-	○
E89CB7	虬	-	-	-	○	E8A1A3	蝮	-	-	-	○	E8A5A0	袈	-	-	-	○
E89CBB	虬	-	-	-	○	E8A1A8	蝮	-	-	-	○	E8A5A4	袈	-	-	-	○
E89CBF	虬	-	-	-	○	E8A1AB	蝮	-	-	-	○	E8A5A6	袈	-	-	-	○
E89D89	虬	-	-	-	○	E8A1B0	蝮	-	-	-	○	E8A5AA	袈	-	-	-	○
E89D8E	虬	-	-	-	○	E8A1B2	蝮	-	-	-	○	E8A5AD	袈	-	-	-	○
E89D8C	虬	-	-	-	○	E8A1B5	蝮	-	-	-	○	E8A5AF	袈	-	-	-	○
E89D8E	虬	-	-	-	○	E8A1B7	蝮	-	-	-	○	E8A5B2	袈	-	-	-	○
E89D93	虬	-	-	-	○	E8A1BD	蝮	-	-	-	○	E8A5B4	袈	-	-	-	○
E89D95	虬	-	-	-	○	E8A1BE	蝮	-	-	-	○	E8A5B7	袈	-	-	-	○
E89D97	虬	-	-	-	○	E8A1BF	蝮	-	-	-	○	E8A5BE	袈	-	-	-	○
E89D99	虬	-	-	-	○	E8A281	袈	-	-	-	○	E8A5BF	袈	-	-	-	○

UTF-8	文字	半角文字 (半角力ナ 除く)	全角力ナ	全角かな	全角文字	UTF-8	文字	半角文字 (半角力ナ 除く)	全角力ナ	全角かな	全角文字	UTF-8	文字	半角文字 (半角力ナ 除く)	全角力ナ	全角かな	全角文字	
E8A681	嬰	-	-	-	○	E8A9AC	詬	-	-	-	○	E8AC9D	謝	-	-	-	○	
E8A683	暈	-	-	-	○	E8A9AD	詭	-	-	-	○	E8ACA0	誦	-	-	-	○	
E8A686	覆	-	-	-	○	E8A9AE	詮	-	-	-	○	E8ACA1	誦	-	-	-	○	
E8A687	霸	-	-	-	○	E8A9B0	詰	-	-	-	○	E8ACA6	譬	-	-	-	○	
E8A688	敷	-	-	-	○	E8A9B1	詰	-	-	-	○	E8ACAB	謨	-	-	-	○	
E8A68A	羈	-	-	-	○	E8A9B2	該	-	-	-	○	E8ACAC	謬	-	-	-	○	
E8A68B	見	-	-	-	○	E8A9B3	詳	-	-	-	○	E8ACB3	誦	-	-	-	○	
E8A68F	規	-	-	-	○	E8A9BC	詼	-	-	-	○	E8ACB9	謹	-	-	-	○	
E8A693	覓	-	-	-	○	E8AA82	詵	-	-	-	○	E8ACBE	謬	-	-	-	○	
E8A696	視	-	-	-	○	E8AA84	誅	-	-	-	○	E8AD81	誄	-	-	-	○	
E8A697	視	-	-	-	○	E8AA85	誅	-	-	-	○	E8AD89	證	-	-	-	○	
E8A698	覘	-	-	-	○	E8AA87	誇	-	-	-	○	E8AD8C	誦	-	-	-	○	
E8A69A	覓	-	-	-	○	E8AA89	譽	-	-	-	○	E8AD8E	誦	-	-	-	○	
E8A6A1	覘	-	-	-	○	E8AA8C	誌	-	-	-	○	E8AD8F	譏	-	-	-	○	
E8A6A6	覘	-	-	-	○	E8AA8D	認	-	-	-	○	E8AD96	譜	-	-	-	○	
E8A6A7	覓	-	-	-	○	E8AA91	誑	-	-	-	○	E8AD98	識	-	-	-	○	
E8A6A9	覓	-	-	-	○	E8AA93	譽	-	-	-	○	E8AD9A	譚	-	-	-	○	
E8A6AA	親	-	-	-	○	E8AA95	誑	-	-	-	○	E8AD9B	譜	-	-	-	○	
E8A6AC	覓	-	-	-	○	E8AA98	誘	-	-	-	○	E8AD9C	譜	-	-	-	○	
E8A6AF	覓	-	-	-	○	E8AA9A	謂	-	-	-	○	E8AD9F	諫	-	-	-	○	
E8A6B2	覓	-	-	-	○	E8AA9E	語	-	-	-	○	E8ADA6	譽	-	-	-	○	
E8A6B3	覓	-	-	-	○	E8AAA0	誡	-	-	-	○	E8ADAB	譚	-	-	-	○	
E8A6BA	覓	-	-	-	○	E8AAA1	誡	-	-	-	○	E8ADAC	譬	-	-	-	○	
E8A6BD	覓	-	-	-	○	E8AAA3	誑	-	-	-	○	E8ADAF	諱	-	-	-	○	
E8A6BF	覓	-	-	-	○	E8AAA4	誤	-	-	-	○	E8ADB0	譏	-	-	-	○	
E8A780	覓	-	-	-	○	E8AAA5	詰	-	-	-	○	E8ADB1	譜	-	-	-	○	
E8A792	角	-	-	-	○	E8AAA6	誦	-	-	-	○	E8ADB2	譏	-	-	-	○	
E8A79A	觚	-	-	-	○	E8AAA8	誨	-	-	-	○	E8ADB4	謹	-	-	-	○	
E8A79C	觜	-	-	-	○	E8AAAC	說	-	-	-	○	E8ADB7	護	-	-	-	○	
E8A79D	觥	-	-	-	○	E8AAD	說	-	-	-	○	E8ADED	譽	-	-	-	○	
E8A7A3	解	-	-	-	○	E8AAB0	誰	-	-	-	○	E8AE80	讀	-	-	-	○	
E8A7A6	觥	-	-	-	○	E8AAB2	課	-	-	-	○	E8AE83	讀	-	-	-	○	
E8A7A7	解	-	-	-	○	E8AAB9	誹	-	-	-	○	E8AE8A	變	-	-	-	○	
E8A7B4	觥	-	-	-	○	E8AABC	誼	-	-	-	○	E8AE8C	譏	-	-	-	○	
E8A7B8	觥	-	-	-	○	E8AABF	調	-	-	-	○	E8AE8E	讎	-	-	-	○	
E8A880	言	-	-	-	○	E8AB82	詔	-	-	-	○	E8AE90	譽	-	-	-	○	
E8A882	訂	-	-	-	○	E8AB84	諄	-	-	-	○	E8AE92	譏	-	-	-	○	
E8A883	訂	-	-	-	○	E8AB87	談	-	-	-	○	E8AE93	讓	-	-	-	○	
E8A888	計	-	-	-	○	E8AB8B	請	-	-	-	○	E8AE96	識	-	-	-	○	
E8A88A	訊	-	-	-	○	E8AB8C	諫	-	-	-	○	E8AE99	謹	-	-	-	○	
E8A88C	訂	-	-	-	○	E8AB8D	諍	-	-	-	○	E8AE9A	讀	-	-	-	○	
E8A88E	討	-	-	-	○	E8AB8F	諷	-	-	-	○	E8B0B7	谷	-	-	-	○	
E8A890	計	-	-	-	○	E8AB92	諒	-	-	-	○	E8B0BA	鈎	-	-	-	○	
E8A893	訓	-	-	-	○	E8AB96	論	-	-	-	○	E8B0BF	谿	-	-	-	○	
E8A896	訖	-	-	-	○	E8AB9A	誑	-	-	-	○	E8B181	谿	-	-	-	○	
E8A897	託	-	-	-	○	E8AB9B	誤	-	-	-	○	E8B186	豆	-	-	-	○	
E8A898	記	-	-	-	○	E8AB9C	課	-	-	-	○	E8B188	豈	-	-	-	○	
E8A89B	託	-	-	-	○	E8AB9E	論	-	-	-	○	E8B18A	豐	-	-	-	○	
E8A89D	訝	-	-	-	○	E8ABA0	誼	-	-	-	○	E8B18C	碗	-	-	-	○	
E8A89F	訟	-	-	-	○	E8ABA1	誼	-	-	-	○	E8B18E	豎	-	-	-	○	
E8A8A3	訣	-	-	-	○	E8ABA2	諱	-	-	-	○	E8B190	豐	-	-	-	○	
E8A8A5	訥	-	-	-	○	E8ABA4	諤	-	-	-	○	E8B195	豕	-	-	-	○	
E8A8AA	訪	-	-	-	○	E8ABA6	諦	-	-	-	○	E8B19A	豚	-	-	-	○	
E8A8AD	設	-	-	-	○	E8ABA7	諧	-	-	-	○	E8B1A1	象	-	-	-	○	
E8A8B1	評	-	-	-	○	E8ABAB	課	-	-	-	○	E8B1A2	象	-	-	-	○	
E8A8B3	詎	-	-	-	○	E8ABAD	諭	-	-	-	○	E8B1AA	蒙	-	-	-	○	
E8A8B4	詎	-	-	-	○	E8ABAE	語	-	-	-	○	E8B1AB	豫	-	-	-	○	
E8A8B6	訶	-	-	-	○	E8ABB1	譚	-	-	-	○	E8B1AC	猪	-	-	-	○	
E8A8BA	診	-	-	-	○	E8ABB3	譜	-	-	-	○	E8B1B8	豸	-	-	-	○	
E8A8BB	註	-	-	-	○	E8ABB7	諷	-	-	-	○	E8B1B9	豹	-	-	-	○	
E8A8BC	註	-	-	-	○	E8ABB8	諸	-	-	-	○	E8B1BA	豸	-	-	-	○	
E8A981	話	-	-	-	○	E8ABBE	諾	-	-	-	○	E8B282	貂	-	-	-	○	
E8A986	詆	-	-	-	○	E8AC80	謀	-	-	-	○	E8B285	貅	-	-	-	○	
E8A988	譽	-	-	-	○	E8AC81	謁	-	-	-	○	E8B289	貉	-	-	-	○	
E8A990	評	-	-	-	○	E8AC82	謂	-	-	-	○	E8B28A	貉	-	-	-	○	
E8A991	訖	-	-	-	○	E8AC84	臚	-	-	-	○	E8B28C	貌	-	-	-	○	
E8A992	詒	-	-	-	○	E8AC87	譽	-	-	-	○	E8B28D	狸	-	-	-	○	
E8A994	詔	-	-	-	○	E8AC8C	謂	-	-	-	○	E8B28E	貌	-	-	-	○	
E8A995	評	-	-	-	○	E8AC8E	謎	-	-	-	○	E8B294	貌	-	-	-	○	
E8A99B	詛	-	-	-	○	E8AC90	謹	-	-	-	○	E8B298	貌	-	-	-	○	
E8A99E	詞	-	-	-	○	E8AC94	譚	-	-	-	○	E8B29D	貝	-	-	-	○	
E8A9A0	詠	-	-	-	○	E8AC96	護	-	-	-	○	E8B29E	貝	-	-	-	○	
E8A9A2	詢	-	-	-	○	E8AC97	謗	-	-	-	○	E8B2A0	貝	-	-	-	○	
E8A9A3	詔	-	-	-	○	E8AC99	謙	-	-	-	○	E8B2A1	財	-	-	-	○	
E8A9A6	試	-	-	-	○	E8AC9A	謚	-	-	-	○	E8B2A2	頁	-	-	-	○	
E8A9A9	詩	-	-	-	○	E8AC9B	譚	-	-	-	○							
E8A9AB	詗	-	-	-	○													

UTF-8	文字	半角文字 (半角力ナ 除く)	全角力ナ	全角かな	全角文字
E8B2A7	賃	-	-	-	○
E8B2A8	賃	-	-	-	○
E8B2A9	販	-	-	-	○
E8B2AA	賃	-	-	-	○
E8B2AB	賃	-	-	-	○
E8B2AC	賃	-	-	-	○
E8B2AD	賃	-	-	-	○
E8B2AE	貳	-	-	-	○
E8B2AF	貯	-	-	-	○
E8B2B0	賃	-	-	-	○
E8B2B2	賃	-	-	-	○
E8B2B3	貳	-	-	-	○
E8B2B4	賃	-	-	-	○
E8B2B6	賤	-	-	-	○
E8B2B7	賃	-	-	-	○
E8B2B8	賃	-	-	-	○
E8B2BB	費	-	-	-	○
E8B2BC	貼	-	-	-	○
E8B2BD	賄	-	-	-	○
E8B2BF	賃	-	-	-	○
E8B380	賃	-	-	-	○
E8B381	賃	-	-	-	○
E8B382	賂	-	-	-	○
E8B383	賃	-	-	-	○
E8B384	賄	-	-	-	○
E8B387	賃	-	-	-	○
E8B388	賃	-	-	-	○
E8B38A	賤	-	-	-	○
E8B38D	賤	-	-	-	○
E8B38E	賤	-	-	-	○
E8B391	賑	-	-	-	○
E8B393	賃	-	-	-	○
E8B39A	賃	-	-	-	○
E8B39B	賃	-	-	-	○
E8B39C	賜	-	-	-	○
E8B39E	賞	-	-	-	○
E8B3A0	賄	-	-	-	○
E8B3A2	賃	-	-	-	○
E8B3A3	賃	-	-	-	○
E8B3A4	賤	-	-	-	○
E8B3A6	賦	-	-	-	○
E8B3AA	賃	-	-	-	○
E8B3AD	賄	-	-	-	○
E8B3EA	賤	-	-	-	○
E8B3BB	賄	-	-	-	○
E8B3BC	賄	-	-	-	○
E8B3BD	賄	-	-	-	○
E8B484	賃	-	-	-	○
E8B485	賃	-	-	-	○
E8B487	賃	-	-	-	○
E8B488	贈	-	-	-	○
E8B48A	賃	-	-	-	○
E8B48B	賈	-	-	-	○
E8B48D	賈	-	-	-	○
E8B48F	羸	-	-	-	○
E8B490	賤	-	-	-	○
E8B493	賤	-	-	-	○
E8B494	賈	-	-	-	○
E8B496	賈	-	-	-	○
E8B5A4	赤	-	-	-	○
E8B5A6	赦	-	-	-	○
E8B5A7	赦	-	-	-	○
E8B5AB	赫	-	-	-	○
E8B5AD	稽	-	-	-	○
E8B5B0	走	-	-	-	○
E8B5B1	走	-	-	-	○
E8B5B3	赴	-	-	-	○
E8B5B4	赴	-	-	-	○
E8B5B7	赴	-	-	-	○
E8B681	赴	-	-	-	○
E8B685	超	-	-	-	○
E8B68A	超	-	-	-	○
E8B699	超	-	-	-	○
E8B6A3	趣	-	-	-	○
E8B6A8	趣	-	-	-	○
E8B6B3	足	-	-	-	○
E8B6BA	趺	-	-	-	○

UTF-8	文字	半角文字 (半角力ナ 除く)	全角力ナ	全角かな	全角文字
E8B6BE	趾	-	-	-	○
E8B782	跋	-	-	-	○
E8B78B	跋	-	-	-	○
E8B78C	跋	-	-	-	○
E8B78F	踮	-	-	-	○
E8B796	踮	-	-	-	○
E8B79A	踮	-	-	-	○
E8B79B	跋	-	-	-	○
E8B79D	距	-	-	-	○
E8B79F	跟	-	-	-	○
E8B7A1	跡	-	-	-	○
E8B7A3	跣	-	-	-	○
E8B7A8	跨	-	-	-	○
E8B7AA	跪	-	-	-	○
E8B7AB	筵	-	-	-	○
E8B7AF	路	-	-	-	○
E8B7E3	跳	-	-	-	○
E8B7E5	踐	-	-	-	○
E8B7BC	踹	-	-	-	○
E8B7BF	踹	-	-	-	○
E8B888	踹	-	-	-	○
E8B889	踹	-	-	-	○
E8B88A	踹	-	-	-	○
E8B88F	踏	-	-	-	○
E8B890	踐	-	-	-	○
E8B89D	踹	-	-	-	○
E8B89E	踹	-	-	-	○
E8B89F	踹	-	-	-	○
E8B8AA	踪	-	-	-	○
E8B8B0	踹	-	-	-	○
E8B8B4	踹	-	-	-	○
E8B8B5	踹	-	-	-	○
E8B982	踹	-	-	-	○
E8B984	踹	-	-	-	○
E8B987	躑	-	-	-	○
E8B988	躑	-	-	-	○
E8B989	躑	-	-	-	○
E8B98A	躑	-	-	-	○
E8B98C	躑	-	-	-	○
E8B990	躑	-	-	-	○
E8B995	躑	-	-	-	○
E8B999	躑	-	-	-	○
E8B99F	躑	-	-	-	○
E8B9A0	躑	-	-	-	○
E8B9A3	躑	-	-	-	○
E8B9A4	躑	-	-	-	○
E8B9E2	躑	-	-	-	○
E8B9E4	躑	-	-	-	○
E8B9E6	躑	-	-	-	○
E8B9BC	躑	-	-	-	○
E8BA81	躑	-	-	-	○
E8BA84	躑	-	-	-	○
E8BA85	躑	-	-	-	○
E8BA87	躑	-	-	-	○
E8BA8A	躑	-	-	-	○
E8BA8B	躑	-	-	-	○
E8BA8D	躑	-	-	-	○
E8BA91	躑	-	-	-	○
E8BA93	躑	-	-	-	○
E8BA94	躑	-	-	-	○
E8BA99	躑	-	-	-	○
E8BAA1	躑	-	-	-	○
E8BAAA	躑	-	-	-	○
E8BAAB	躑	-	-	-	○
E8BAAC	躑	-	-	-	○
E8BAAF	躑	-	-	-	○
E8BAB0	躑	-	-	-	○
E8BAB1	躑	-	-	-	○
E8BABB	躑	-	-	-	○
E8BB85	躑	-	-	-	○
E8BB86	躑	-	-	-	○
E8BB88	躑	-	-	-	○
E8BB8A	躑	-	-	-	○
E8BB8B	躑	-	-	-	○
E8BB8C	躑	-	-	-	○
E8BB8D	躑	-	-	-	○
E8BB92	躑	-	-	-	○

UTF-8	文字	半角文字 (半角力ナ 除く)	全角力ナ	全角かな	全角文字
E8BB9B	靴	-	-	-	○
E8BB9F	靴	-	-	-	○
E8BBA2	靴	-	-	-	○
E8BBA3	靴	-	-	-	○
E8BBAB	靴	-	-	-	○
E8BBB8	靴	-	-	-	○
E8BBBB	靴	-	-	-	○
E8BBBC	靴	-	-	-	○
E8BBBD	靴	-	-	-	○
E8BBBE	靴	-	-	-	○
E8BC83	靴	-	-	-	○
E8BC85	靴	-	-	-	○
E8BC89	靴	-	-	-	○
E8BC8A	靴	-	-	-	○
E8BC8C	靴	-	-	-	○
E8BC92	靴	-	-	-	○
E8BC93	靴	-	-	-	○
E8BC94	靴	-	-	-	○
E8BC95	靴	-	-	-	○
E8BC99	靴	-	-	-	○
E8BC9B	靴	-	-	-	○
E8BC9C	靴	-	-	-	○
E8BC9D	靴	-	-	-	○
E8BC9F	靴	-	-	-	○
E8BCA6	鞞	-	-	-	○
E8BCA9	鞞	-	-	-	○
E8BCAA	鞞	-	-	-	○
E8BCAF	鞞	-	-	-	○
E8BCB3	鞞	-	-	-	○
E8BCB8	鞞	-	-	-	○
E8BCB9	鞞	-	-	-	○
E8BCBB	鞞	-	-	-	○
E8BCBE	鞞	-	-	-	○
E8BCBF	鞞	-	-	-	○
E8BD82	鞞	-	-	-	○
E8BD84	鞞	-	-	-	○
E8BD85	鞞	-	-	-	○
E8BD86	鞞	-	-	-	○
E8BD89	鞞	-	-	-	○
E8BD8C	鞞	-	-	-	○
E8BD8D	鞞	-	-	-	○
E8BD8E	鞞	-	-	-	○
E8BD97	鞞	-	-	-	○
E8BD9C	鞞	-	-	-	○
E8BD9F	鞞	-	-	-	○
E8BDA1	鞞	-	-	-	○
E8BDA2	鞞	-	-	-	○
E8BDA3	鞞	-	-	-	○
E8BDA4	鞞	-	-	-	○
E8BE9B	辛	-	-	-	○
E8BE9C	辛	-	-	-	○
E8BE9E	辞	-	-	-	○
E8BE9F	辞	-	-	-	○
E8BEA3	辣	-	-	-	○
E8BEA7	辨	-	-	-	○
E8BEA8	辨	-	-	-	○
E8BEAD	辨	-	-	-	○
E8BEAE	辨	-	-	-	○
E8BEAF	辨	-	-	-	○
E8BEB0	辰	-	-	-	○
E8BEB1	辱	-	-	-	○
E8BEE2	農	-	-	-	○
E8BEE7	讎	-	-	-	○
E8BEEA	讎	-	-	-	○
E8BEEB	讎	-	-	-	○
E8BEEC	讎	-	-	-	○
E8BEEF	迎	-	-	-	○
E8BF82	讎	-	-	-	○
E8BF84	讎	-	-	-	○
E8BF85	讎	-	-	-	○
E8BF8E	迎	-	-	-	○
E8BF91	近	-	-	-	○
E8BF94	返	-	-	-	○
E8BF9A	迎	-	-	-	○
E8BFA2	迎	-	-	-	○
E8BFA5	迎	-	-	-	○
E8BFA6	迎	-	-	-	○

UTF-8	文字	半角文字 (半角力ナ 除く)	全角力ナ	全角かな	全角文字
E8BFA9	逡	-	-	-	○
E8BFAA	逡	-	-	-	○
E8BFAB	迫	-	-	-	○
E8BFAD	透	-	-	-	○
E8BFAF	逡	-	-	-	○
E8BFB0	逡	-	-	-	○
E8BFB4	迴	-	-	-	○
E8BFB7	逡	-	-	-	○
E8BFB8	逡	-	-	-	○
E8BFB9	逡	-	-	-	○
E8BFBA	迺	-	-	-	○
E8BFBF	逡	-	-	-	○
E98080	逡	-	-	-	○
E98081	送	-	-	-	○
E98083	逡	-	-	-	○
E98085	返	-	-	-	○
E98086	逆	-	-	-	○
E9808B	逡	-	-	-	○
E9808D	道	-	-	-	○
E9808E	迺	-	-	-	○
E9808F	透	-	-	-	○
E98090	逡	-	-	-	○
E98091	逡	-	-	-	○
E98093	逡	-	-	-	○
E98094	逡	-	-	-	○
E98095	逡	-	-	-	○
E98096	逡	-	-	-	○
E98097	迺	-	-	-	○
E98099	這	-	-	-	○
E9809A	逡	-	-	-	○
E9809D	迺	-	-	-	○
E9809E	逡	-	-	-	○
E9809F	逡	-	-	-	○
E980A0	造	-	-	-	○
E980A1	逡	-	-	-	○
E980A2	逡	-	-	-	○
E980A3	逡	-	-	-	○
E980A7	迺	-	-	-	○
E980AE	逡	-	-	-	○
E980B1	迺	-	-	-	○
E980B2	進	-	-	-	○
E980B5	逡	-	-	-	○
E980B6	逡	-	-	-	○
E980B8	迺	-	-	-	○
E980B9	逡	-	-	-	○
E980BC	逡	-	-	-	○
E980BE	逡	-	-	-	○
E98181	逡	-	-	-	○
E98182	逡	-	-	-	○
E98185	逡	-	-	-	○
E98187	遇	-	-	-	○
E98189	逡	-	-	-	○
E9818A	遊	-	-	-	○
E9818B	逡	-	-	-	○
E9818D	逡	-	-	-	○
E9818E	逡	-	-	-	○
E9818F	逡	-	-	-	○
E98190	逡	-	-	-	○
E98191	逡	-	-	-	○
E98192	逡	-	-	-	○
E98193	道	-	-	-	○
E98194	逡	-	-	-	○
E98195	逡	-	-	-	○
E98196	逡	-	-	-	○
E98198	逡	-	-	-	○
E98199	逡	-	-	-	○
E9819C	逡	-	-	-	○
E9819E	逡	-	-	-	○
E981A0	逡	-	-	-	○
E981A1	逡	-	-	-	○
E981A3	遣	-	-	-	○
E981A5	逡	-	-	-	○
E981A8	逡	-	-	-	○
E981A9	迺	-	-	-	○
E981AD	逡	-	-	-	○
E981AE	逡	-	-	-	○
E981AF	逡	-	-	-	○

UTF-8	文字	半角文字 (半角力ナ 除く)	全角力ナ	全角かな	全角文字
E981B2	逡	-	-	-	○
E981B5	逡	-	-	-	○
E981B6	逡	-	-	-	○
E981B7	逡	-	-	-	○
E981B8	逡	-	-	-	○
E981BA	遣	-	-	-	○
E981BC	逡	-	-	-	○
E981BD	逡	-	-	-	○
E981BF	逡	-	-	-	○
E98280	逡	-	-	-	○
E98281	逡	-	-	-	○
E98282	逡	-	-	-	○
E98283	逡	-	-	-	○
E98284	逡	-	-	-	○
E98287	逡	-	-	-	○
E98289	逡	-	-	-	○
E9828A	邊	-	-	-	○
E9828F	逡	-	-	-	○
E98291	邑	-	-	-	○
E982A3	那	-	-	-	○
E982A6	那	-	-	-	○
E982A8	邨	-	-	-	○
E982AA	邨	-	-	-	○
E982AF	邨	-	-	-	○
E982B1	邨	-	-	-	○
E982B5	邨	-	-	-	○
E982B8	邨	-	-	-	○
E98381	邨	-	-	-	○
E9838A	邨	-	-	-	○
E9838E	邨	-	-	-	○
E9839B	邨	-	-	-	○
E983A1	邨	-	-	-	○
E983A2	邨	-	-	-	○
E983A4	邨	-	-	-	○
E983A8	邨	-	-	-	○
E983AD	邨	-	-	-	○
E983B5	邨	-	-	-	○
E983B7	邨	-	-	-	○
E983BD	邨	-	-	-	○
E98482	邨	-	-	-	○
E98492	邨	-	-	-	○
E98499	邨	-	-	-	○
E984AD	邨	-	-	-	○
E984B0	邨	-	-	-	○
E984B2	邨	-	-	-	○
E98589	酉	-	-	-	○
E9858A	酉	-	-	-	○
E9858B	酉	-	-	-	○
E9858C	酉	-	-	-	○
E9858D	酉	-	-	-	○
E9858E	酉	-	-	-	○
E98592	酉	-	-	-	○
E98594	酉	-	-	-	○
E98596	酉	-	-	-	○
E98598	酉	-	-	-	○
E985A2	酉	-	-	-	○
E985A3	酉	-	-	-	○
E985A5	酉	-	-	-	○
E985A9	酉	-	-	-	○
E985AA	酉	-	-	-	○
E985AC	酉	-	-	-	○
E985E2	酉	-	-	-	○
E985E3	酉	-	-	-	○
E985E5	酉	-	-	-	○
E985E7	酉	-	-	-	○
E985E8	酉	-	-	-	○
E98682	酉	-	-	-	○
E98687	酉	-	-	-	○
E98689	酉	-	-	-	○
E9868B	酉	-	-	-	○
E9868D	酉	-	-	-	○
E98690	酉	-	-	-	○
E98692	酉	-	-	-	○
E98697	酉	-	-	-	○
E9869C	酉	-	-	-	○
E986A2	酉	-	-	-	○
E986A4	酉	-	-	-	○

UTF-8	文字	半角文字 (半角力ナ 除く)	全角力ナ	全角かな	全角文字
E986AA	醜	-	-	-	○
E986AB	醫	-	-	-	○
E986AF	醜	-	-	-	○
E986B4	醜	-	-	-	○
E986B5	醜	-	-	-	○
E986B8	醜	-	-	-	○
E986BA	醜	-	-	-	○
E98780	醜	-	-	-	○
E98781	醜	-	-	-	○
E98786	米	-	-	-	○
E98787	米	-	-	-	○
E98788	米	-	-	-	○
E98789	米	-	-	-	○
E9878B	釋	-	-	-	○
E9878C	里	-	-	-	○
E9878D	重	-	-	-	○
E9878E	野	-	-	-	○
E9878F	量	-	-	-	○
E98790	釐	-	-	-	○
E98791	金	-	-	-	○
E98796	釧	-	-	-	○
E98798	釧	-	-	-	○
E9879B	釧	-	-	-	○
E9879C	釜	-	-	-	○
E9879D	針	-	-	-	○
E9879F	釧	-	-	-	○
E987A1	釜	-	-	-	○
E987A3	鈞	-	-	-	○
E987A6	鈞	-	-	-	○
E987A7	鈞	-	-	-	○
E987B5	釵	-	-	-	○
E987B6	鉈	-	-	-	○
E987BC	釧	-	-	-	○
E987BF	鉈	-	-	-	○
E9888D	鉈	-	-	-	○
E9888E	鉈	-	-	-	○
E98891	鉈	-	-	-	○
E98894	鈔	-	-	-	○
E98895	鉈	-	-	-	○
E9889E	鈞	-	-	-	○
E988A9	鈞	-	-	-	○
E988AC	鈞	-	-	-	○
E988B4	鈞	-	-	-	○
E988B7	鈞	-	-	-	○
E988BF	鈞	-	-	-	○
E98984	鉈	-	-	-	○
E98985	鉈	-	-	-	○
E98988	鉈	-	-	-	○
E98989	鉈	-	-	-	○
E9898B	鉈	-	-	-	○
E98990	鉈	-	-	-	○
E98997	鉈	-	-	-	○
E9899A	鉈	-	-	-	○
E9899B	鉈	-	-	-	○
E9899E	鉈	-	-	-	○
E989A2	鉈	-	-	-	○
E989A4	鉈	-	-	-	○
E989A6	鉈	-	-	-	○
E989B1	鉈	-	-	-	○
E989BE	鉈	-	-	-	○
E98A80	銀	-	-	-	○
E98A83	鉈	-	-	-	○
E98A85	銅	-	-	-	○
E98A91	鉈	-	-	-	○
E98A93	鉈	-	-	-	○
E98A95	鉈	-	-	-	○
E98A96	鉈	-	-	-	○
E98A98	鉈	-	-	-	○
E98A9A	鉈	-	-	-	○
E98A9B	鉈	-	-	-	○
E98A9C	銜	-	-	-	○
E98AAD	鉈	-	-	-	○
E98AB7	鉈	-	-	-	○
E98AB9	鉈	-	-	-	○
E98B8F	鉈	-	-	-	○
E98B92	鉈	-	-	-	○
E98BA4	鉈	-	-	-	○

UTF-8	文字	半角文字 (半角力ナ 除く)	全角力ナ	全角かな	全角文字
E98BA9	鉦	-	-	-	○
E98BAA	鋪	-	-	-	○
E98BAD	銳	-	-	-	○
E98BB2	鉞	-	-	-	○
E98BB3	銻	-	-	-	○
E98BB8	鋸	-	-	-	○
E98BBA	銚	-	-	-	○
E98BBC	銅	-	-	-	○
E98C86	鏞	-	-	-	○
E98C8F	鈹	-	-	-	○
E98C90	錐	-	-	-	○
E98C98	錘	-	-	-	○
E98C99	錙	-	-	-	○
E98C9A	鉳	-	-	-	○
E98CA0	錠	-	-	-	○
E98CA2	錢	-	-	-	○
E98CA3	鉸	-	-	-	○
E98CA6	錙	-	-	-	○
E98CA8	錙	-	-	-	○
E98CAB	錙	-	-	-	○
E98CAC	鍊	-	-	-	○
E98CAE	錙	-	-	-	○
E98CAF	錯	-	-	-	○
E98CB2	録	-	-	-	○
E98CB5	鈳	-	-	-	○
E98CBA	鈳	-	-	-	○
E98CBB	錕	-	-	-	○
E98D84	鋳	-	-	-	○
E98D8B	鋳	-	-	-	○
E98D8D	鍍	-	-	-	○
E98D94	鍔	-	-	-	○
E98D96	鍔	-	-	-	○
E98D9B	鍔	-	-	-	○
E98D9C	鍔	-	-	-	○
E98DA0	鍔	-	-	-	○
E98DAC	鍔	-	-	-	○
E98DAE	鍔	-	-	-	○
E98DB5	鍔	-	-	-	○
E98DEC	鍔	-	-	-	○
E98DBE	鍔	-	-	-	○
E98E8C	鍔	-	-	-	○
E98E94	鍔	-	-	-	○
E98E96	鍔	-	-	-	○
E98E97	鍔	-	-	-	○
E98E9A	鍔	-	-	-	○
E98EA7	鍔	-	-	-	○
E98EAC	鍔	-	-	-	○
E98EAD	鍔	-	-	-	○
E98EAE	鍔	-	-	-	○
E98EB0	鍔	-	-	-	○
E98EB9	鍔	-	-	-	○
E98F83	鍔	-	-	-	○
E98F88	鍔	-	-	-	○
E98F90	鍔	-	-	-	○
E98F91	鍔	-	-	-	○
E98F96	鍔	-	-	-	○
E98F97	鍔	-	-	-	○
E98F98	鍔	-	-	-	○
E98F9D	鍔	-	-	-	○
E98FA1	鍔	-	-	-	○
E98FA4	鍔	-	-	-	○
E98FA5	鍔	-	-	-	○
E98FA8	鍔	-	-	-	○
E99083	鍔	-	-	-	○
E99087	鍔	-	-	-	○
E99090	鍔	-	-	-	○
E99093	鍔	-	-	-	○
E99094	鍔	-	-	-	○
E99098	鍔	-	-	-	○
E99099	鍔	-	-	-	○
E9909A	鍔	-	-	-	○
E990A1	鍔	-	-	-	○
E990AB	鍔	-	-	-	○
E990B5	鍔	-	-	-	○
E990B6	鍔	-	-	-	○
E990B8	鍔	-	-	-	○
E990BA	鍔	-	-	-	○

UTF-8	文字	半角文字 (半角力ナ 除く)	全角力ナ	全角かな	全角文字
E99181	鍔	-	-	-	○
E99184	鍔	-	-	-	○
E99191	鍔	-	-	-	○
E99192	鍔	-	-	-	○
E99193	鍔	-	-	-	○
E9919A	鍔	-	-	-	○
E9919B	鍔	-	-	-	○
E9919E	鍔	-	-	-	○
E991A0	鍔	-	-	-	○
E991A2	鍔	-	-	-	○
E991AA	鍔	-	-	-	○
E991B0	鍔	-	-	-	○
E991B5	鍔	-	-	-	○
E991B7	鍔	-	-	-	○
E991BC	鍔	-	-	-	○
E991BD	鍔	-	-	-	○
E991BE	鍔	-	-	-	○
E991BF	鍔	-	-	-	○
E99281	鍔	-	-	-	○
E995B7	長	-	-	-	○
E99680	門	-	-	-	○
E99682	門	-	-	-	○
E99683	閃	-	-	-	○
E99687	閃	-	-	-	○
E99689	閃	-	-	-	○
E9968A	閃	-	-	-	○
E9968B	閃	-	-	-	○
E9968F	閃	-	-	-	○
E99691	閃	-	-	-	○
E99693	閃	-	-	-	○
E99694	閃	-	-	-	○
E99696	閃	-	-	-	○
E99698	閃	-	-	-	○
E99699	閃	-	-	-	○
E996A0	閃	-	-	-	○
E996A2	閃	-	-	-	○
E996A3	閃	-	-	-	○
E996A4	閃	-	-	-	○
E996A5	閃	-	-	-	○
E996A7	閃	-	-	-	○
E996A8	閃	-	-	-	○
E996AD	閃	-	-	-	○
E996B2	閃	-	-	-	○
E996B9	閃	-	-	-	○
E996BB	閃	-	-	-	○
E996BC	閃	-	-	-	○
E996BE	閃	-	-	-	○
E99783	闕	-	-	-	○
E99787	闕	-	-	-	○
E9978A	闕	-	-	-	○
E9978C	闕	-	-	-	○
E9978D	闕	-	-	-	○
E99794	闕	-	-	-	○
E99795	闕	-	-	-	○
E99796	闕	-	-	-	○
E99798	闕	-	-	-	○
E9979C	闕	-	-	-	○
E997A1	闕	-	-	-	○
E997A2	闕	-	-	-	○
E997A5	闕	-	-	-	○
E9989C	阜	-	-	-	○
E998A1	阡	-	-	-	○
E998A8	阡	-	-	-	○
E998AA	阡	-	-	-	○
E998AE	阡	-	-	-	○
E998AF	阡	-	-	-	○
E998E2	阡	-	-	-	○
E998BB	阻	-	-	-	○
E998BF	阿	-	-	-	○
E99980	阡	-	-	-	○
E99982	阡	-	-	-	○
E99984	阡	-	-	-	○
E9998B	阡	-	-	-	○
E9998C	阡	-	-	-	○
E9998D	阡	-	-	-	○
E9998F	阡	-	-	-	○
E99990	限	-	-	-	○

UTF-8	文字	半角文字 (半角力ナ 除く)	全角力ナ	全角かな	全角文字
E9999B	陞	-	-	-	○
E9999C	陞	-	-	-	○
E9999D	陞	-	-	-	○
E9999E	陞	-	-	-	○
E9999F	陞	-	-	-	○
E999A2	院	-	-	-	○
E999A3	陣	-	-	-	○
E999A4	除	-	-	-	○
E999A5	陷	-	-	-	○
E999A6	阡	-	-	-	○
E999AA	陪	-	-	-	○
E999AC	陞	-	-	-	○
E999B0	陞	-	-	-	○
E999B2	陞	-	-	-	○
E999B3	陞	-	-	-	○
E999B5	陞	-	-	-	○
E999B6	陞	-	-	-	○
E999B7	陞	-	-	-	○
E999B8	陞	-	-	-	○
E999BA	陞	-	-	-	○
E999BD	陽	-	-	-	○
E99A85	隅	-	-	-	○
E99A86	陞	-	-	-	○
E99A88	限	-	-	-	○
E99A8A	隊	-	-	-	○
E99A8B	階	-	-	-	○
E99A8D	陞	-	-	-	○
E99A8E	階	-	-	-	○
E99A8F	隨	-	-	-	○
E99A94	隔	-	-	-	○
E99A95	隕	-	-	-	○
E99A97	隕	-	-	-	○
E99A98	陞	-	-	-	○
E99A99	陞	-	-	-	○
E99A9B	陞	-	-	-	○
E99A9C	陞	-	-	-	○
E99AA0	隱	-	-	-	○
E99AA3	隣	-	-	-	○
E99AA7	陞	-	-	-	○
E99AA8	隨	-	-	-	○
E99AAA	陞	-	-	-	○
E99AB0	隕	-	-	-	○
E99AB1	隕	-	-	-	○
E99AB2	隕	-	-	-	○
E99AB4	隕	-	-	-	○
E99AB6	隕	-	-	-	○
E99AB7	隕	-	-	-	○
E99AB8	隕	-	-	-	○
E99AB9	隕	-	-	-	○
E99ABB	隕	-	-	-	○
E99ABC	隕	-	-	-	○
E99B80	隕	-	-	-	○
E99B81	隕	-	-	-	○
E99B84	隕	-	-	-	○
E99B85	隕	-	-	-	○
E99B86	隕	-	-	-	○
E99B87	隕	-	-	-	○
E99B89	隕	-	-	-	○
E99B8B	隕	-	-	-	○
E99B8C	隕	-	-	-	○
E99B8D	隕	-	-	-	○
E99B8E	隕	-	-	-	○
E99B91	隕	-	-	-	○
E99B95	隕	-	-	-	○
E99B96	隕	-	-	-	○
E99B99	隕	-	-	-	○
E99B9B	隕	-	-	-	○
E99B9C	隕	-	-	-	○
E99BA2	隕	-	-	-	○
E99BA3	隕	-	-	-	○
E99BA8	雨	-	-	-	○
E99BAA	雪	-	-	-	○
E99BAB	霽	-	-	-	○
E99BB0	霽	-	-	-	○
E99BB2	霽	-	-	-	○
E99BB6	霽	-	-	-	○
E99BB7	雷	-	-	-	○

UTF-8	文字	半角文字 (半角力ナ 除く)	全角力ナ	全角かな	全角文字
E99BB9	苞	-	-	-	○
E99BBB	電	-	-	-	○
E99C80	霈	-	-	-	○
E99C84	霄	-	-	-	○
E99C86	霆	-	-	-	○
E99C87	震	-	-	-	○
E99C88	霈	-	-	-	○
E99C8A	霈	-	-	-	○
E99C8D	霈	-	-	-	○
E99C8E	霈	-	-	-	○
E99C8F	霈	-	-	-	○
E99C91	霈	-	-	-	○
E99C93	霈	-	-	-	○
E99C96	霈	-	-	-	○
E99C99	霈	-	-	-	○
E99C9C	霈	-	-	-	○
E99C9E	霈	-	-	-	○
E99CA4	霈	-	-	-	○
E99CA7	霈	-	-	-	○
E99CAA	霈	-	-	-	○
E99CB0	霈	-	-	-	○
E99CB2	霈	-	-	-	○
E99CB8	霈	-	-	-	○
E99CB9	霈	-	-	-	○
E99CBD	霈	-	-	-	○
E99CBE	霈	-	-	-	○
E99D82	霈	-	-	-	○
E99D84	霈	-	-	-	○
E99D86	霈	-	-	-	○
E99D88	霈	-	-	-	○
E99D89	霈	-	-	-	○
E99D92	霈	-	-	-	○
E99D96	霈	-	-	-	○
E99D99	霈	-	-	-	○
E99D9C	霈	-	-	-	○
E99D9E	霈	-	-	-	○
E99DA0	霈	-	-	-	○
E99DA1	霈	-	-	-	○
E99DA2	霈	-	-	-	○
E99DA4	霈	-	-	-	○
E99DA6	霈	-	-	-	○
E99DA8	霈	-	-	-	○
E99DA9	霈	-	-	-	○
E99DAB	霈	-	-	-	○
E99DAD	霈	-	-	-	○
E99DB1	霈	-	-	-	○
E99DB4	霈	-	-	-	○
E99DB9	霈	-	-	-	○
E99DBA	霈	-	-	-	○
E99DBC	霈	-	-	-	○
E99E81	鞞	-	-	-	○
E99E84	鞞	-	-	-	○
E99E85	鞞	-	-	-	○
E99E86	鞞	-	-	-	○
E99E8B	鞞	-	-	-	○
E99E8D	鞞	-	-	-	○
E99E8F	鞞	-	-	-	○
E99E90	鞞	-	-	-	○
E99E98	鞞	-	-	-	○
E99E9C	鞞	-	-	-	○
E99EA0	鞞	-	-	-	○
E99EA3	鞞	-	-	-	○
E99EA6	鞞	-	-	-	○
E99EA8	鞞	-	-	-	○
E99EAB	鞞	-	-	-	○
E99EAD	鞞	-	-	-	○
E99EB3	鞞	-	-	-	○
E99EB4	鞞	-	-	-	○
E99F83	鞞	-	-	-	○
E99F86	鞞	-	-	-	○
E99F88	鞞	-	-	-	○
E99F8B	鞞	-	-	-	○
E99F93	鞞	-	-	-	○
E99F9C	鞞	-	-	-	○
E99FAD	鞞	-	-	-	○
E99FAE	鞞	-	-	-	○
E99FB2	鞞	-	-	-	○

UTF-8	文字	半角文字 (半角力ナ 除く)	全角力ナ	全角かな	全角文字
E99FB3	音	-	-	-	○
E99FB5	音	-	-	-	○
E99FB6	音	-	-	-	○
E99FBB	韻	-	-	-	○
E99FBF	韻	-	-	-	○
E9A081	頌	-	-	-	○
E9A082	頌	-	-	-	○
E9A083	頌	-	-	-	○
E9A085	頌	-	-	-	○
E9A086	頌	-	-	-	○
E9A088	頌	-	-	-	○
E9A08C	頌	-	-	-	○
E9A08F	頌	-	-	-	○
E9A090	頌	-	-	-	○
E9A091	頌	-	-	-	○
E9A092	頌	-	-	-	○
E9A093	頌	-	-	-	○
E9A097	頌	-	-	-	○
E9A098	頌	-	-	-	○
E9A09A	頌	-	-	-	○
E9A0A1	頌	-	-	-	○
E9A0A4	頌	-	-	-	○
E9A0AC	頌	-	-	-	○
E9A0AD	頌	-	-	-	○
E9A0B4	頌	-	-	-	○
E9A0B7	頌	-	-	-	○
E9A0B8	頌	-	-	-	○
E9A0BB	頌	-	-	-	○
E9A0BC	頌	-	-	-	○
E9A0BD	頌	-	-	-	○
E9A186	頌	-	-	-	○
E9A18B	頌	-	-	-	○
E9A18C	頌	-	-	-	○
E9A18D	頌	-	-	-	○
E9A18E	頌	-	-	-	○
E9A18F	頌	-	-	-	○
E9A194	頌	-	-	-	○
E9A195	頌	-	-	-	○
E9A198	頌	-	-	-	○
E9A19B	頌	-	-	-	○
E9A19E	頌	-	-	-	○
E9A1A7	頌	-	-	-	○
E9A1AB	頌	-	-	-	○
E9A1AF	頌	-	-	-	○
E9A1B0	頌	-	-	-	○
E9A1B1	頌	-	-	-	○
E9A1B3	頌	-	-	-	○
E9A1B4	頌	-	-	-	○
E9A2A8	頌	-	-	-	○
E9A2AA	頌	-	-	-	○
E9A2AF	頌	-	-	-	○
E9A2B1	頌	-	-	-	○
E9A2B6	頌	-	-	-	○
E9A383	頌	-	-	-	○
E9A384	頌	-	-	-	○
E9A386	頌	-	-	-	○
E9A39B	頌	-	-	-	○
E9A39C	頌	-	-	-	○
E9A39F	頌	-	-	-	○
E9A3A2	頌	-	-	-	○
E9A3A9	頌	-	-	-	○
E9A3AB	頌	-	-	-	○
E9A3AD	頌	-	-	-	○
E9A3AE	頌	-	-	-	○
E9A3AF	頌	-	-	-	○
E9A3B2	頌	-	-	-	○
E9A3B4	頌	-	-	-	○
E9A3BC	頌	-	-	-	○
E9A3BD	頌	-	-	-	○
E9A3BE	頌	-	-	-	○
E9A483	頌	-	-	-	○
E9A485	頌	-	-	-	○
E9A489	頌	-	-	-	○
E9A48A	頌	-	-	-	○
E9A48C	頌	-	-	-	○
E9A490	頌	-	-	-	○
E9A492	頌	-	-	-	○

UTF-8	文字	半角文字 (半角力ナ 除く)	全角力ナ	全角かな	全角文字
E9A493	韻	-	-	-	○
E9A494	韻	-	-	-	○
E9A498	韻	-	-	-	○
E9A49D	韻	-	-	-	○
E9A49E	韻	-	-	-	○
E9A4A0	韻	-	-	-	○
E9A4A1	韻	-	-	-	○
E9A4A4	韻	-	-	-	○
E9A4A8	韻	-	-	-	○
E9A4AC	韻	-	-	-	○
E9A4AE	韻	-	-	-	○
E9A4BD	韻	-	-	-	○
E9A4BE	韻	-	-	-	○
E9A582	韻	-	-	-	○
E9A585	韻	-	-	-	○
E9A589	韻	-	-	-	○
E9A58B	韻	-	-	-	○
E9A58C	韻	-	-	-	○
E9A590	韻	-	-	-	○
E9A591	韻	-	-	-	○
E9A592	韻	-	-	-	○
E9A595	韻	-	-	-	○
E9A597	韻	-	-	-	○
E9A696	韻	-	-	-	○
E9A697	韻	-	-	-	○
E9A698	韻	-	-	-	○
E9A699	韻	-	-	-	○
E9A6A5	韻	-	-	-	○
E9A6A8	韻	-	-	-	○
E9A6AC	韻	-	-	-	○
E9A6AD	韻	-	-	-	○
E9A6AE	韻	-	-	-	○
E9A6B3	韻	-	-	-	○
E9A6B4	韻	-	-	-	○
E9A6BC	韻	-	-	-	○
E9A781	韻	-	-	-	○
E9A784	韻	-	-	-	○
E9A785	韻	-	-	-	○
E9A786	韻	-	-	-	○
E9A788	韻	-	-	-	○
E9A790	韻	-	-	-	○
E9A791	韻	-	-	-	○
E9A792	韻	-	-	-	○
E9A795	韻	-	-	-	○
E9A798	韻	-	-	-	○
E9A79B	韻	-	-	-	○
E9A79D	韻	-	-	-	○
E9A79F	韻	-	-	-	○
E9A7A2	韻	-	-	-	○
E9A7AD	韻	-	-	-	○
E9A7AE	韻	-	-	-	○
E9A7B1	韻	-	-	-	○
E9A7B2	韻	-	-	-	○
E9A7B8	韻	-	-	-	○
E9A7BB	韻	-	-	-	○
E9A7BF	韻	-	-	-	○
E9A881	韻	-	-	-	○
E9A885	韻	-	-	-	○
E9A88E	韻	-	-	-	○
E9A88F	韻	-	-	-	○
E9A892	韻	-	-	-	○
E9A893	韻	-	-	-	○
E9A899	韻	-	-	-	○
E9A8A8	韻	-	-	-	○
E9A8AB	韻	-	-	-	○
E9A8B0	韻	-	-	-	○
E9A8B7	韻	-	-	-	○
E9A8BE	韻	-	-	-	○
E9A980	韻	-	-	-	○
E9A982	韻	-	-	-	○
E9A983	韻	-	-	-	○
E9A985	韻	-	-	-	○
E9A98D	韻	-	-	-	○
E9A995	韻	-	-	-	○
E9A997	韻	-	-	-	○
E9A99A	韻	-	-	-	○
E9A99B	韻	-	-	-	○

UTF-8	文字	半角文字 (半角力ナ 除く)	全角力ナ	全角かな	全角文字
E9A99F	騾	-	-	-	○
E9A9A2	驢	-	-	-	○
E9A9A4	驥	-	-	-	○
E9A9A5	驢	-	-	-	○
E9A9A9	驢	-	-	-	○
E9A9AA	驢	-	-	-	○
E9A9AB	驢	-	-	-	○
E9AAA8	骨	-	-	-	○
E9AAD	骨	-	-	-	○
E9AAB0	骸	-	-	-	○
E9AAB8	骸	-	-	-	○
E9AABC	骸	-	-	-	○
E9AB80	碑	-	-	-	○
E9AB84	體	-	-	-	○
E9AB8F	體	-	-	-	○
E9AB91	體	-	-	-	○
E9AB93	體	-	-	-	○
E9AB94	體	-	-	-	○
E9AB98	高	-	-	-	○
E9AB9E	疎	-	-	-	○
E9AB9F	杉	-	-	-	○
E9ABA2	杉	-	-	-	○
E9ABA3	髻	-	-	-	○
E9ABA6	髻	-	-	-	○
E9ABAA	髮	-	-	-	○
E9ABAB	髻	-	-	-	○
E9ABAD	髻	-	-	-	○
E9ABAE	髮	-	-	-	○
E9ABAF	髻	-	-	-	○
E9ABB1	髻	-	-	-	○
E9ABB4	髻	-	-	-	○
E9ABB7	髻	-	-	-	○
E9ABBB	髻	-	-	-	○
E9AC86	髻	-	-	-	○
E9AC98	髻	-	-	-	○
E9AC9A	鬚	-	-	-	○
E9AC9F	鬚	-	-	-	○
E9ACA2	鬚	-	-	-	○
E9ACA3	鬚	-	-	-	○
E9ACA5	門	-	-	-	○
E9ACA7	開	-	-	-	○
E9ACA8	開	-	-	-	○
E9ACA9	開	-	-	-	○
E9ACAA	開	-	-	-	○
E9ACAE	開	-	-	-	○
E9ACAF	開	-	-	-	○
E9ACB1	髻	-	-	-	○
E9ACB2	髻	-	-	-	○
E9ACBB	髻	-	-	-	○
E9ACBC	鬼	-	-	-	○
E9AD81	魁	-	-	-	○
E9AD82	魂	-	-	-	○
E9AD83	魁	-	-	-	○
E9AD84	魂	-	-	-	○
E9AD85	魁	-	-	-	○
E9AD8D	魁	-	-	-	○
E9AD8E	魁	-	-	-	○
E9AD8F	魏	-	-	-	○
E9AD91	魏	-	-	-	○
E9AD94	魔	-	-	-	○
E9AD98	魔	-	-	-	○
E9AD9A	魚	-	-	-	○
E9ADAF	魯	-	-	-	○
E9ADB4	魴	-	-	-	○
E9AE83	鯽	-	-	-	○
E9AE8E	鮎	-	-	-	○
E9AE91	鮎	-	-	-	○
E9AE92	鮎	-	-	-	○
E9AE93	鮎	-	-	-	○
E9AE96	鮎	-	-	-	○
E9AE97	鮎	-	-	-	○
E9AE9F	鮎	-	-	-	○
E9AEA0	鮎	-	-	-	○
E9AEA8	鮎	-	-	-	○
E9EAA	鮎	-	-	-	○
E9EAB	鮎	-	-	-	○
E9EAD	鮎	-	-	-	○

UTF-8	文字	半角文字 (半角力ナ 除く)	全角力ナ	全角かな	全角文字
E9AEAE	鯽	-	-	-	○
E9AEB4	鯽	-	-	-	○
E9AEB9	鯽	-	-	-	○
E9AF80	鯽	-	-	-	○
E9AF86	鯽	-	-	-	○
E9AF89	鯽	-	-	-	○
E9AF8A	鯽	-	-	-	○
E9AF8F	鯽	-	-	-	○
E9AF91	鯽	-	-	-	○
E9AF92	鯽	-	-	-	○
E9AF94	鯽	-	-	-	○
E9AF96	鯽	-	-	-	○
E9AF9B	鯽	-	-	-	○
E9AFA1	鯽	-	-	-	○
E9AFA2	鯽	-	-	-	○
E9AFA3	鯽	-	-	-	○
E9AFA4	鯽	-	-	-	○
E9AF8	鯽	-	-	-	○
E9AFB0	鯽	-	-	-	○
E9AFB1	鯽	-	-	-	○
E9AFB2	鯽	-	-	-	○
E9AFB5	鯽	-	-	-	○
E9B084	鯽	-	-	-	○
E9B086	鯽	-	-	-	○
E9B088	鯽	-	-	-	○
E9B089	鯽	-	-	-	○
E9B08A	鯽	-	-	-	○
E9B08C	鯽	-	-	-	○
E9B08D	鯽	-	-	-	○
E9B090	鯽	-	-	-	○
E9B092	鯽	-	-	-	○
E9B093	鯽	-	-	-	○
E9B094	鯽	-	-	-	○
E9B095	鯽	-	-	-	○
E9B09B	鯽	-	-	-	○
E9B0A1	鯽	-	-	-	○
E9B0A4	鯽	-	-	-	○
E9B0A5	鯽	-	-	-	○
E9B0AD	鯽	-	-	-	○
E9B0AE	鯽	-	-	-	○
E9B0AF	鯽	-	-	-	○
E9B0B0	鯽	-	-	-	○
E9B0B2	鯽	-	-	-	○
E9B0B9	鯽	-	-	-	○
E9B0BA	鯽	-	-	-	○
E9B0BB	鯽	-	-	-	○
E9B0BE	鯽	-	-	-	○
E9B186	鯽	-	-	-	○
E9B187	鯽	-	-	-	○
E9B188	鯽	-	-	-	○
E9B192	鯽	-	-	-	○
E9B197	鯽	-	-	-	○
E9B19A	鯽	-	-	-	○
E9B1A0	鯽	-	-	-	○
E9B1A7	鯽	-	-	-	○
E9B1B6	鯽	-	-	-	○
E9B1B8	鯽	-	-	-	○
E9B3A5	馬	-	-	-	○
E9B3A7	馬	-	-	-	○
E9B3A9	馬	-	-	-	○
E9B3AB	馬	-	-	-	○
E9B3AC	馬	-	-	-	○
E9B3B0	馬	-	-	-	○
E9B3B3	馬	-	-	-	○
E9B3B4	馬	-	-	-	○
E9B3B6	馬	-	-	-	○
E9B483	馬	-	-	-	○
E9B486	馬	-	-	-	○
E9B487	馬	-	-	-	○
E9B488	馬	-	-	-	○
E9B489	馬	-	-	-	○
E9B48E	馬	-	-	-	○
E9B492	馬	-	-	-	○
E9B495	馬	-	-	-	○
E9B49B	馬	-	-	-	○
E9B49F	馬	-	-	-	○
E9B4A3	馬	-	-	-	○

UTF-8	文字	半角文字 (半角力ナ 除く)	全角力ナ	全角かな	全角文字
E9B4A6	馬	-	-	-	○
E9B4A8	馬	-	-	-	○
E9B4AA	馬	-	-	-	○
E9B4AB	馬	-	-	-	○
E9B4AC	馬	-	-	-	○
E9B4BB	馬	-	-	-	○
E9B4BE	馬	-	-	-	○
E9B4BF	馬	-	-	-	○
E9B581	馬	-	-	-	○
E9B584	馬	-	-	-	○
E9B586	馬	-	-	-	○
E9B588	馬	-	-	-	○
E9B590	馬	-	-	-	○
E9B591	馬	-	-	-	○
E9B599	馬	-	-	-	○
E9B59C	馬	-	-	-	○
E9B59D	馬	-	-	-	○
E9B59E	馬	-	-	-	○
E9B5A0	馬	-	-	-	○
E9B5A1	馬	-	-	-	○
E9B5A4	馬	-	-	-	○
E9B5AC	馬	-	-	-	○
E9B5AF	馬	-	-	-	○
E9B5B2	馬	-	-	-	○
E9B5BA	馬	-	-	-	○
E9B687	馬	-	-	-	○
E9B689	馬	-	-	-	○
E9B68F	馬	-	-	-	○
E9B69A	馬	-	-	-	○
E9B6A4	馬	-	-	-	○
E9B6A9	馬	-	-	-	○
E9B6AB	馬	-	-	-	○
E9B6AF	馬	-	-	-	○
E9B6B2	馬	-	-	-	○
E9B6B4	馬	-	-	-	○
E9B6B8	馬	-	-	-	○
E9B6BA	馬	-	-	-	○
E9B6BB	馬	-	-	-	○
E9B781	馬	-	-	-	○
E9B782	馬	-	-	-	○
E9B784	馬	-	-	-	○
E9B786	馬	-	-	-	○
E9B78F	馬	-	-	-	○
E9B793	馬	-	-	-	○
E9B799	馬	-	-	-	○
E9B7A6	馬	-	-	-	○
E9B7AD	馬	-	-	-	○
E9B7AF	馬	-	-	-	○
E9B7B2	馬	-	-	-	○
E9B7B8	馬	-	-	-	○
E9B7B9	馬	-	-	-	○
E9B7BA	馬	-	-	-	○
E9B7BD	馬	-	-	-	○
E9B89A	馬	-	-	-	○
E9B89B	馬	-	-	-	○
E9B89E	馬	-	-	-	○
E9B9B5	馬	-	-	-	○
E9B9B8	馬	-	-	-	○
E9B9B9	馬	-	-	-	○
E9B9BD	馬	-	-	-	○
E9B9BF	馬	-	-	-	○
E9BA81	馬	-	-	-	○
E9BA88	馬	-	-	-	○
E9BA8B	馬	-	-	-	○
E9BA8C	馬	-	-	-	○
E9BA91	馬	-	-	-	○
E9BA92	馬	-	-	-	○
E9BA93	馬	-	-	-	○
E9BA95	馬	-	-	-	○
E9BA97	馬	-	-	-	○
E9BA9D	馬	-	-	-	○
E9BA9F	馬	-	-	-	○
E9BAA5	馬	-	-	-	○
E9BAA6	馬	-	-	-	○
E9BAA9	馬	-	-	-	○
E9BAAA	馬	-	-	-	○
E9BAAD	馬	-	-	-	○

UTF-8	文字	半角文字 (半角力ナ 除く)	全角力ナ	全角かな	全角文字
E9BAB8	麩	-	-	-	○
E9BAB9	麩	-	-	-	○
E9BABA	麩	-	-	-	○
E9BABB	麻	-	-	-	○
E9BABC	糜	-	-	-	○
E9BABE	糜	-	-	-	○
E9BABF	糜	-	-	-	○
E9BB84	黄	-	-	-	○
E9BB8C	糞	-	-	-	○
E9BB8D	糞	-	-	-	○
E9BB8E	糞	-	-	-	○
E9BB8F	糞	-	-	-	○
E9BB90	糞	-	-	-	○
E9BB92	黒	-	-	-	○
E9BB94	黔	-	-	-	○
E9BB98	黙	-	-	-	○
E9BB99	黙	-	-	-	○
E9BB9B	黙	-	-	-	○
E9BB9C	黙	-	-	-	○
E9BB9D	黙	-	-	-	○
E9BB9E	黙	-	-	-	○
E9BBA0	黙	-	-	-	○
E9BBA5	黙	-	-	-	○
E9BBA8	黨	-	-	-	○
E9BBAF	駮	-	-	-	○
E9BBB4	徽	-	-	-	○
E9BBB6	黧	-	-	-	○
E9BBB7	黧	-	-	-	○
E9BBB9	黧	-	-	-	○
E9BBBB	敝	-	-	-	○
E9BBBC	黻	-	-	-	○
E9BBBD	黻	-	-	-	○
E9BC87	龜	-	-	-	○
E9BC88	龜	-	-	-	○
E9BC8E	鼎	-	-	-	○
E9BC93	鼓	-	-	-	○
E9BC95	麤	-	-	-	○
E9BCA0	鼠	-	-	-	○
E9BCA1	鼠	-	-	-	○
E9BCAC	鼯	-	-	-	○
E9BCBB	鼻	-	-	-	○
E9BCBE	鼻	-	-	-	○
E9BD8A	齊	-	-	-	○
E9BD8B	齊	-	-	-	○
E9BD8E	齋	-	-	-	○
E9BD8F	齋	-	-	-	○
E9BD92	窗	-	-	-	○
E9BD94	窗	-	-	-	○
E9BD9F	窗	-	-	-	○
E9BDA0	窗	-	-	-	○
E9BDA1	窗	-	-	-	○
E9BDA2	窗	-	-	-	○
E9BDA3	窗	-	-	-	○
E9BDA6	窗	-	-	-	○
E9BDA7	窗	-	-	-	○
E9BDAA	窗	-	-	-	○
E9BDAC	窗	-	-	-	○
E9BDB2	窗	-	-	-	○
E9BDB6	窗	-	-	-	○
E9BDB7	窗	-	-	-	○
E9BE8D	龍	-	-	-	○
E9BE95	龍	-	-	-	○
E9BE9C	龍	-	-	-	○
E9BE9D	龍	-	-	-	○
E9BEA0	龍	-	-	-	○
EFBC81	!	-	-	-	○
EFBC83	井	-	-	-	○
EFBC84	\$	-	-	-	○
EFBC85	%	-	-	-	○
EFBC86	&	-	-	-	○
EFBC88	(-	-	-	○
EFBC89)	-	-	-	○
EFBC8A	*	-	-	-	○
EFBC8B	+	-	-	-	○
EFBC8C	,	-	-	-	○
EFBC8E	.	-	-	-	○
EFBC8F	/	-	-	-	○

UTF-8	文字	半角文字 (半角力ナ 除く)	全角力ナ	全角かな	全角文字
EFBC90	0	-	-	-	○
EFBC91	1	-	-	-	○
EFBC92	2	-	-	-	○
EFBC93	3	-	-	-	○
EFBC94	4	-	-	-	○
EFBC95	5	-	-	-	○
EFBC96	6	-	-	-	○
EFBC97	7	-	-	-	○
EFBC98	8	-	-	-	○
EFBC99	9	-	-	-	○
EFBC9A	:	-	-	-	○
EFBC9B	;	-	-	-	○
EFBC9C	<	-	-	-	○
EFBC9D	=	-	-	-	○
EFBC9E	>	-	-	-	○
EFBC9F	?	-	-	-	○
EFBCA0	@	-	-	-	○
EFBCA1	A	-	-	-	○
EFBCA2	B	-	-	-	○
EFBCA3	C	-	-	-	○
EFBCA4	D	-	-	-	○
EFBCA5	E	-	-	-	○
EFBCA6	F	-	-	-	○
EFBCA7	G	-	-	-	○
EFBCA8	H	-	-	-	○
EFBCA9	I	-	-	-	○
EFBCAA	J	-	-	-	○
EFBCAB	K	-	-	-	○
EFBCAC	L	-	-	-	○
EFBCAD	M	-	-	-	○
EFBCAE	N	-	-	-	○
EFBCAF	O	-	-	-	○
EFBCB0	P	-	-	-	○
EFBCB1	Q	-	-	-	○
EFBCB2	R	-	-	-	○
EFBCB3	S	-	-	-	○
EFBCB4	T	-	-	-	○
EFBCB5	U	-	-	-	○
EFBCB6	V	-	-	-	○
EFBCB7	W	-	-	-	○
EFBCB8	X	-	-	-	○
EFBCB9	Y	-	-	-	○
EFBCBA	Z	-	-	-	○
EFBCBB	[-	-	-	○
EFBCBD]	-	-	-	○
EFBCBE	^	-	-	-	○
EFBCBF	_	-	-	-	○
EFBD80		-	-	-	○
EFBD81	a	-	-	-	○
EFBD82	b	-	-	-	○
EFBD83	c	-	-	-	○
EFBD84	d	-	-	-	○
EFBD85	e	-	-	-	○
EFBD86	f	-	-	-	○
EFBD87	g	-	-	-	○
EFBD88	h	-	-	-	○
EFBD89	i	-	-	-	○
EFBD8A	j	-	-	-	○
EFBD8B	k	-	-	-	○
EFBD8C	l	-	-	-	○
EFBD8D	m	-	-	-	○
EFBD8E	n	-	-	-	○
EFBD8F	o	-	-	-	○
EFBD90	p	-	-	-	○
EFBD91	q	-	-	-	○
EFBD92	r	-	-	-	○
EFBD93	s	-	-	-	○
EFBD94	t	-	-	-	○
EFBD95	u	-	-	-	○
EFBD96	v	-	-	-	○
EFBD97	w	-	-	-	○
EFBD98	x	-	-	-	○
EFBD99	y	-	-	-	○
EFBD9A	z	-	-	-	○
EFBD9B	{	-	-	-	○
EFBD9C		-	-	-	○
EFBD9D	}	-	-	-	○

UTF-8	文字	半角文字 (半角力ナ 除く)	全角力ナ	全角かな	全角文字
EFBFA3		-	-	-	○
EFBFA5	¥	-	-	-	○