



ଉତ୍କଳ ପ୍ରସଙ୍ଗ



ବନ୍ୟ ପ୍ରାଣୀ ସଂରକ୍ଷଣ ବିଶେଷାଙ୍କ, ୧୯୭୭





୧୯୭୭ ସେପ୍ଟେମ୍ବର ୨୩ ତାରିଖ ଦିନ ଭୁବନେଶ୍ୱରଠାରେ ଓଡ଼ିଶାର ସଭ୍ୟମାନଙ୍କୁ ରୁପେ ଶ୍ରୀ ଭଗତେ ଦୟାଳ ଚର୍ମାଙ୍କ ଶପଥ ଗ୍ରହଣ ।

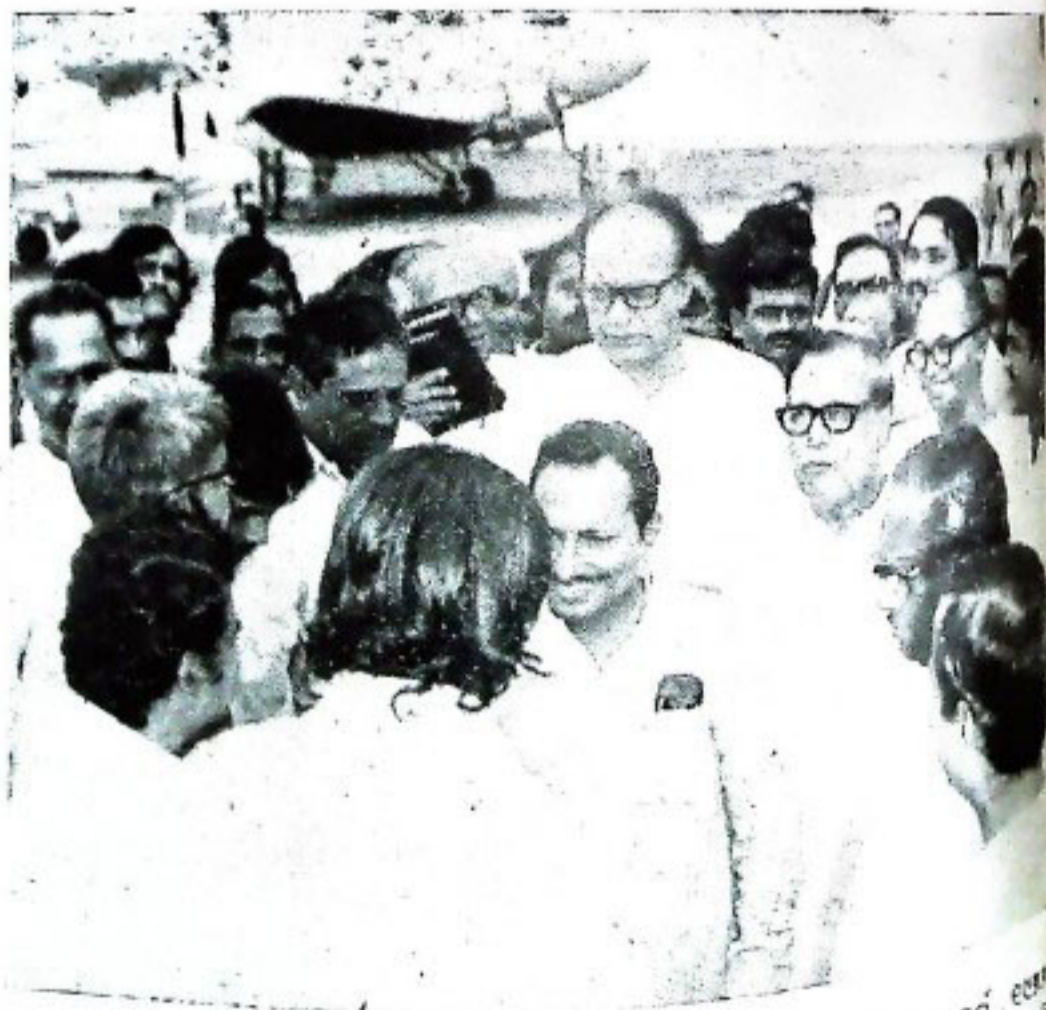

ଓଡ଼ିଶାର ମୁଖ୍ୟମନ୍ତ୍ରୀ ଶ୍ରୀ ନୀଳମଣି ରାଉତରାୟ ଏବଂ ଅନ୍ୟାନ୍ୟ ମନ୍ତ୍ରୀଙ୍କ ସହିତ ୧୯୭୭ ସେପ୍ଟେମ୍ବର ୧ ତାରିଖ ଦିନ ଭୁବନେଶ୍ୱର ବିମାନଘାଟିଠାରେ କେନ୍ଦ୍ର ସ୍ତରର ଓଡ଼ିଶା ମନ୍ତ୍ରୀ ଶ୍ରୀ ବିଜୁ ପଟ୍ଟନାୟକଙ୍କୁ ଉତ୍ସାହପୂର୍ଣ୍ଣ ସମ୍ବର୍ଦ୍ଧନା ଜାପାନ ଦେଖାଗଲା ।

ଉତ୍କଳ ପ୍ରସଙ୍ଗ

୧୯୭୭ ଅକ୍ଟୋବର : ଆଶ୍ୱିନ
୧୮୯୯ ଶକାବ୍ଦ
୩୪ ଭାଗ . ତୃତୀୟ ସଂଖ୍ୟା

ପୂର୍ତ୍ତା ପ୍ରସଙ୍ଗ

ଶ୍ରୀ ଅତ୍ୟୁଧ ନାରାୟଣ ଚତୁର୍ଥୀ
ଅ.ଲ. ୩. ୩୩.
ପୁଷ୍ୟ ସମ୍ପାଦକ

ମହାପାତ୍ର ନୀଳମଣି ସାହୁ
ସମ୍ପାଦକ

ପ୍ରହରାଜ ଶ୍ରୀ ସତ୍ୟନାରାୟଣ ନନ୍ଦ
ସହକାରୀ ସମ୍ପାଦକ

ଶ୍ରୀ ବ୍ରଜମୋହନ ପଟ୍ଟନାୟକ
ଶ୍ରୀ କିଶୋର ଚନ୍ଦ୍ର ବେହେରା
ସହଯୋଗୀ ସଂପାଦକ

ଶ୍ରୀ ଅସିତ୍ ମୁଖାର୍ଜି
ସଂପାଦକ

ଓଡ଼ିଶା ସରକାରୀ ମୁଦ୍ରଣାଳୟ,
କଟକ

ବାର୍ଷିକ ଦେୟ—ଟ ୧୦.୦୦
ପ୍ରତିଖଣ୍ଡ—ଟ ୧.୦୦

* * *

ଓଡ଼ିଶା ସରକାରଙ୍କ ବିଭିନ୍ନ କାର୍ଯ୍ୟ, ସରକାରୀ
ଭାଷଣା ଓ ଅନ୍ୟାନ୍ୟ ଦରକାରୀ ଚର୍ଚ୍ଚା ସଂକ୍ଷିପ୍ତ
ବିବରଣ "ଉତ୍କଳ ପ୍ରସଙ୍ଗ"ରେ ପ୍ରକାଶିତ ହୋଇଥାଏ ।
ଏହା ବ୍ୟତୀତ ଅନେକ ବିଷୟ ସଂକ୍ଷିପ୍ତ ଆକାରରେ
ମଧ୍ୟ ଏହି ପତ୍ରିକାରେ ପ୍ରକାଶ କରାଯାଇଥାଏ । ସେହି
ବିଷୟ ସମ୍ପୂର୍ଣ୍ଣ ଓ ଅନୁମୋଦିତ ମୂଳ ପାଠ ବୋଲି
କହିବା ଉଚିତ୍ ନୁହେଁ ।

'ଉତ୍କଳ ପ୍ରସଙ୍ଗ' ଓଡ଼ିଶା ସରକାରଙ୍କ ସ୍ୱତନ୍ତ୍ର
(ସର ସଂପର୍କ) ବିଭାଗ ଚରମରୁ ପ୍ରକାଶ ପାଇଥିଲେ
ମଧ୍ୟ ଏହି ପତ୍ରିକାରେ ପ୍ରକାଶିତ ମତାମତ ଓ ଚିନ୍ତାଧାର
କୌଣସି ଓଡ଼ିଶା ସରକାରଙ୍କର ବୋଲି ବୁଝିବାକୁ
ନିମନ୍ତ୍ରିତ ନୁହେଁ ।

ପ୍ରସଙ୍ଗ କ୍ରମେ	
ଅରକ୍ଷ ପ୍ରାଣୀକୁ ରକ୍ଷ	୧
ବନ୍ୟସଂପଦର ପୁଷ୍ପନ ପରିଭ୍ରମଣରେ ତନ ବିଭାଗ ଅତିସରଳ ଭୂମିକା ।	୨
ବନ୍ୟଜନ୍ତୁ ସଂରକ୍ଷଣ କାହିଁକି ?	୧୧
ଅମ ସଂସ୍କୃତିରେ ବିଶିଷ୍ଟ ପ୍ରାଣୀଙ୍କ ନାନ ନାସ୍ତାୟୀ	୧୫
ଗାଁ ପାଖର କୃଷ୍ଣସାର	୨୩
ଭରତୀୟ ବସ୍ତ୍ର	୨୫
ଜାତୀୟ ପତ୍ର—ମହାବଳ ବାଘ	୨୯
ପ୍ରାଣୀଙ୍କ ଆରତ ପୁଷ୍ପ ଅପ୍ରମିତ	୩୩
କୃଷ୍ଣସାର ମୂର୍ତ୍ତି—ଏକ ଗ୍ରାମ ପାରିତ ପ୍ରାଣୀ	୩୭
ଫୁଲ ଫୁଲ ଅହୁରି ଫୁଲ	୪୧
ବେକାର ସମସ୍ୟା ସମାଧାନରେ ଜନଲକ୍ଷ୍ମୀଙ୍କ ଭୂମିକା	୪୭
ରେଶମ କୀଟ ପାଳନ ଏକ ନୂତନକ ବୃତ୍ତି	୪୯
ବନ୍ୟଜନ୍ତୁ ସଂରକ୍ଷଣର ଆଭିମୁଖ୍ୟ	୫୧
ଶସ୍ୟଦେବୀ ଦୁର୍ଗା	୫୫
ଜନଜୀବନରେ ଗାନ୍ଧୀ ଦର୍ପନ	୬୧
ଗପ ନୁହେଁ ସତ	୬୪
ଶୁଭାକ୍ଷୟ ଋଷରେ ତିନି ଗ୍ରାମର ସାଫଲ୍ୟ	୬୭
ଆନୁନିନିୟନ୍ ଶିଳ ଏବଂ ଓଡ଼ିଶା	୭୯
ବ୍ୟାଜ ବାର୍ଯ୍ୟକ୍ରମର ଗ୍ରାମ୍ୟ ଆଭିମୁଖ୍ୟ	୭୩
ବନ୍ୟପ୍ରାଣୀ ସଂରକ୍ଷଣ ସମ୍ପ୍ରାନ୍ତ ଉପଲକ୍ଷେ ତନ ବିଭାଗ ମହାଜ ବେତାର ଭଣ୍ଡଣ	୭୭
ଓଡ଼ିଶାର ନୂତନ ରତ୍ୟପାଳ	୭୯

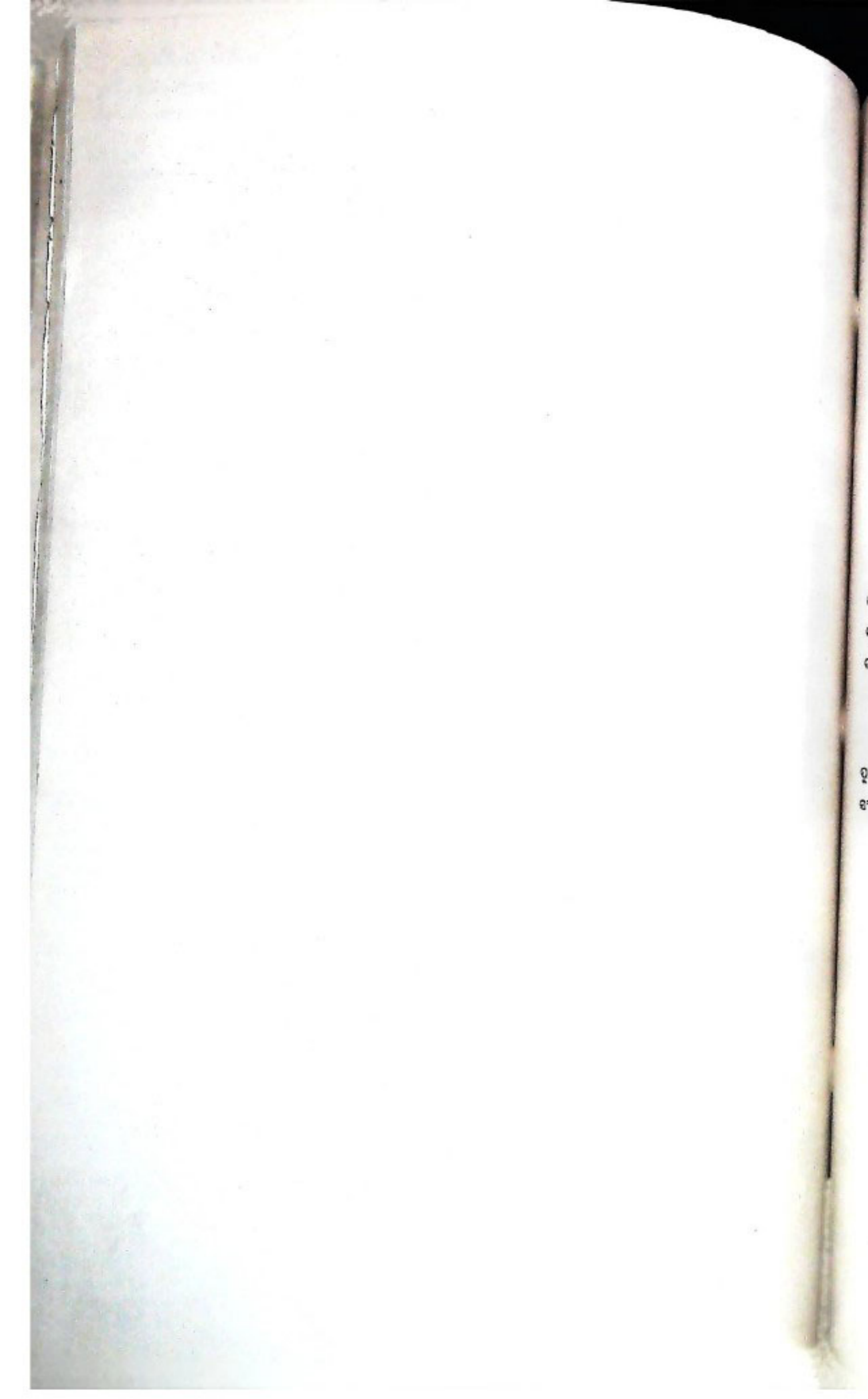

ବନ୍ୟପ୍ରାଣୀ ସଂରକ୍ଷଣ ସଂଗ୍ରହ ଉପଲକ୍ଷେ
 ମୁଖ୍ୟମନ୍ତ୍ରୀଙ୍କ
 ବାଞ୍ଛା



ଅନୁରୋଧ ପ୍ରାକୃତିକ ସଂପଦରେ ପରିପୁର୍ଣ୍ଣ । ନାନାଦିଧ ବନ୍ୟ ସଂପଦ ତଥା ବିଭିନ୍ନ ଜାତିର ବନ୍ୟପ୍ରାଣୀ
 ଅନୁରୋଧ ନୈତିକ ଓ ଅର୍ଥନୈତିକ ବିକାଶରେ ସହାୟକ ହୋଇ ଆସିଛନ୍ତି । ମାତ୍ର ଅତ୍ୟନ୍ତ ପରିଚାପର ବିଷୟ ଯେ
 ସମୁଦାୟୀକ ଏହି ନିରାହ ଜୀବଜନ୍ତୁ ଏବେ ଅବିଶ୍ୱାସିତ ଭାବରେ ଧ୍ୟାନ ପାଇ ଯାଉଛନ୍ତି । ଏମାନଙ୍କର ସୁରକ୍ଷା ଦିଶରେ
 ସୁରକ୍ଷା ଧ୍ୟାନ ଦିଆ ନଗଲେ ପ୍ରକୃତିର ଏହି ମହନୀୟ ଅବଦାନକୁ ଭିତ୍ତିନ ପାଇଁ ଆମେ ହରାଇ ବସିବା ।

'ଅସ୍ତିତ୍ୱ' ଓ 'ଜୀବନ' ନୀତିର ପାଠପଢ଼ା ଉଚିତଭାବରେ ଏପରି ବର୍ତ୍ତନୀୟ ସ୍ଥାନ ନାହିଁ । ଅସ୍ତିତ୍ୱର
 ସୁରକ୍ଷା ଗାରିଜାଙ୍କର ପବିତ୍ର ଜନ୍ମମାସରେ ପାଳିତ ହେଉଥିବା ବନ୍ୟପ୍ରାଣୀ ସଂରକ୍ଷଣ ସଂଗ୍ରହରେ ଏହି ଜାତୀୟ
 ସଂପଦର ସୁରକ୍ଷା ଦିଶରେ ଲୋକମତ ଉଦ୍‌ବୁଦ୍ଧ ହେବବୋଲି ମୋର ବିଶ୍ୱାସ ।

ନୀଳମଣି ରାଉତରାୟ

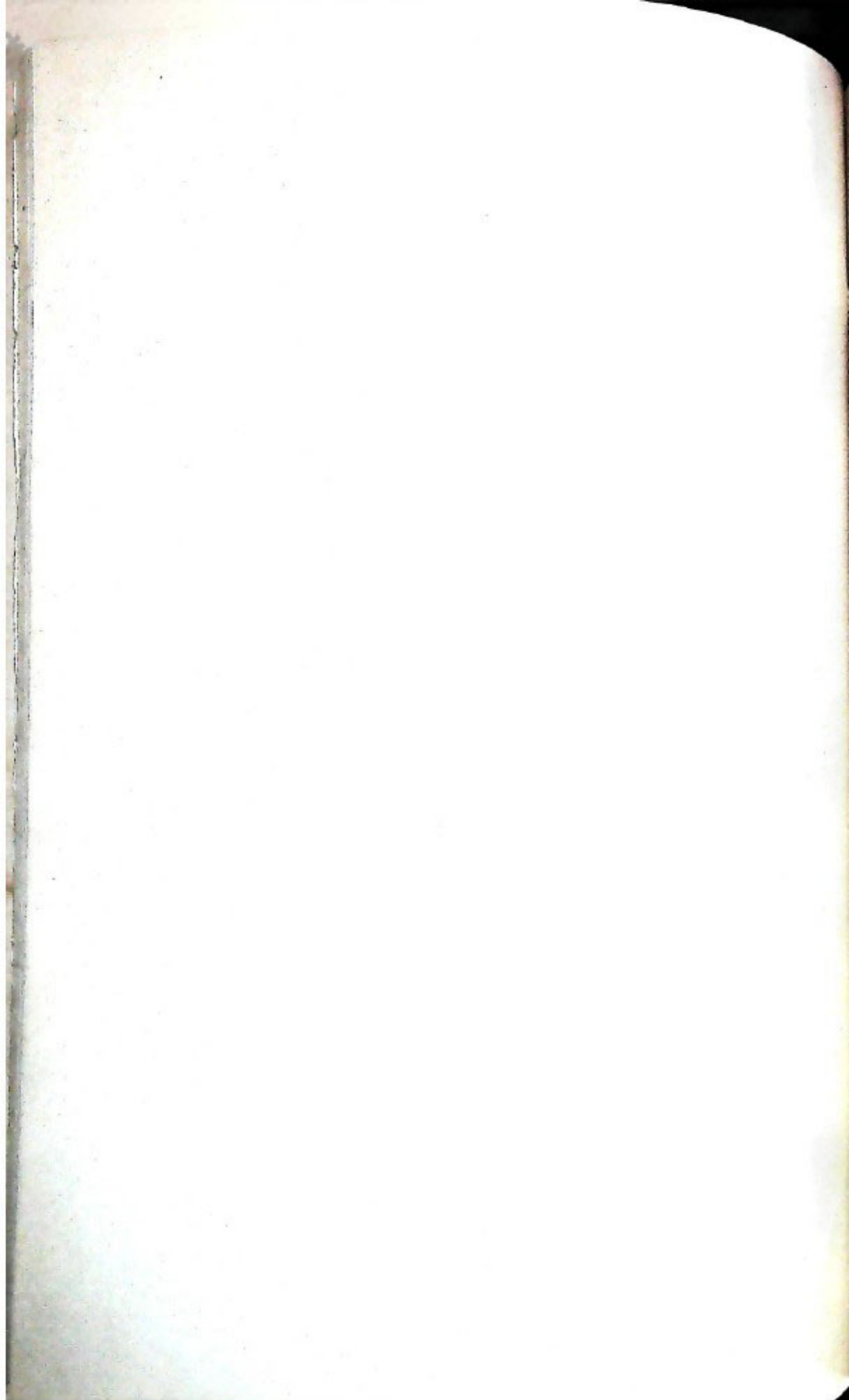



ବନ୍ୟପ୍ରାଣୀ ସଂରକ୍ଷଣ ସମ୍ପ୍ରାହ ଉପଲକ୍ଷେ
ବନ ବିଭାଗ ମନ୍ତ୍ରୀଙ୍କ

ବାଉଁ

ଶ୍ରେଷ୍ଠ ବର୍ଷ ଅକ୍ଟୋବର ୧ ତାରିଖଠାରୁ ସମ୍ପ୍ରାହବ୍ୟାପୀ ସମସ୍ତ ଦେଶରେ ବନ୍ୟପ୍ରାଣୀ ସମ୍ପ୍ରାହ ପାଳିତ ହେବାକୁ ଯାଉଛି । ଅକ୍ଟୋବର ଦୁଇ ତାରିଖ ହେଉଛି ଜାତିର ଦେଶ ମହାତ୍ମା ଗାନ୍ଧୀଙ୍କର ଶୁଭ ଜନ୍ମଦିନ । ଗାନ୍ଧିଜୀ ଥିଲେ ଅହିଂସାର ପ୍ରତୀକ । ତେଣୁ, ତାଙ୍କର ଏହି ପବିତ୍ର ଜନ୍ମଦିନରେ ବନ୍ୟପ୍ରାଣୀ ସଂରକ୍ଷଣ ସମ୍ପ୍ରାହ ପାଳନର ତାହାରି ଫଳ— 'ଜୀବେଦୟା' ନୀତିକୁ ହୃଦୟରେ ସଂପ୍ନାପନ କରି ଅରଣ୍ୟବାସୀ ବନ୍ୟପ୍ରାଣୀଙ୍କ ପ୍ରତି ଯଥା ପ୍ରଦର୍ଶନ କରିବା ଓ ସେମାନଙ୍କର ସୁସ୍ଥ ସୁଖିନ ଜୀବନଯାପନରେ ଅଧିକ ସୁଯୋଗ ସୃଷ୍ଟି କରିବା ।

ଶ୍ରେଷ୍ଠ ଜଗତରେ ବସବାସ କରୁଥିବା ବିଭିନ୍ନ ଜାତିର ପଶୁପକ୍ଷୀ ଆମ ଦେଶର ଅମୂଲ୍ୟ ସଂପଦ । ଆମର ଐତିହାସିକ, ଅର୍ଥନୈତିକ ତଥା ଆଧ୍ୟାତ୍ମିକ ଜିନିଷ ଶେଷରେ ଏମାନଙ୍କର ଅବଦାନ ଅତୀତ ତାହାରିପୂର୍ଣ୍ଣ । କିନ୍ତୁ ଅଭିଭୂତ ଉତ୍ତରରେ ଏହି ବନ୍ୟ ପଶୁପକ୍ଷୀଙ୍କୁ ଧ୍ୱଂସ କରୁଥିବା ଫଳରେ ସେମାନେ ଉପକ୍ରମ ନିର୍ଭୀକ୍ତ ହୋଇ ଖାଲି ଶେଷି । ଯଦି ଆମେ ଏମାନଙ୍କର ଉପକାରଣକୁ ସୁସ୍ଥ ନାନୈତିକ ବିଭାଗକୁ ନିଅନ୍ତେ, ତେବେ ଏହି ନିର୍ମୂଳ ଧ୍ୱଂସକାରୀ ଅବସାନ ଘଟିବା ସଙ୍ଗେ ସଙ୍ଗେ ଆମର ପ୍ରଭୁତ ଉପକାର ହୁଅନ୍ତା ।

ତେଣୁ, ଅହିଂସାର ପ୍ରତୀକ ଗାନ୍ଧିଜୀଙ୍କ ପୁଣ୍ୟ ଜନ୍ମଦିନରେ ପାଳିତ ହେବାକୁ ଯାଉଥିବା ବନ୍ୟପ୍ରାଣୀ ସମ୍ପ୍ରାହ ସମ୍ବନ୍ଧରେ ସର୍ବସାଧାରଣଙ୍କୁ ମୋର ଏକାନ୍ତ ନିବେଦନ ଯେ ସେମାନେ ବନ୍ୟଜନ୍ତୁ ସଂରକ୍ଷଣ ଦିଗରେ ଓ ମନୁଷ୍ୟର ସମ୍ପ୍ରାହପ୍ରାଣୀ ସେହି ନିପାତ୍ର ମୂଳ ପ୍ରାଣୀମାନଙ୍କ ପ୍ରତି ସମ୍ମାନଭୂତି ପ୍ରଦର୍ଶନ ଦିଗରେ ଅଧିକ ଶ୍ରେଣୀରେ ହେବେ ।

ନବବର ପ୍ରଧାନ

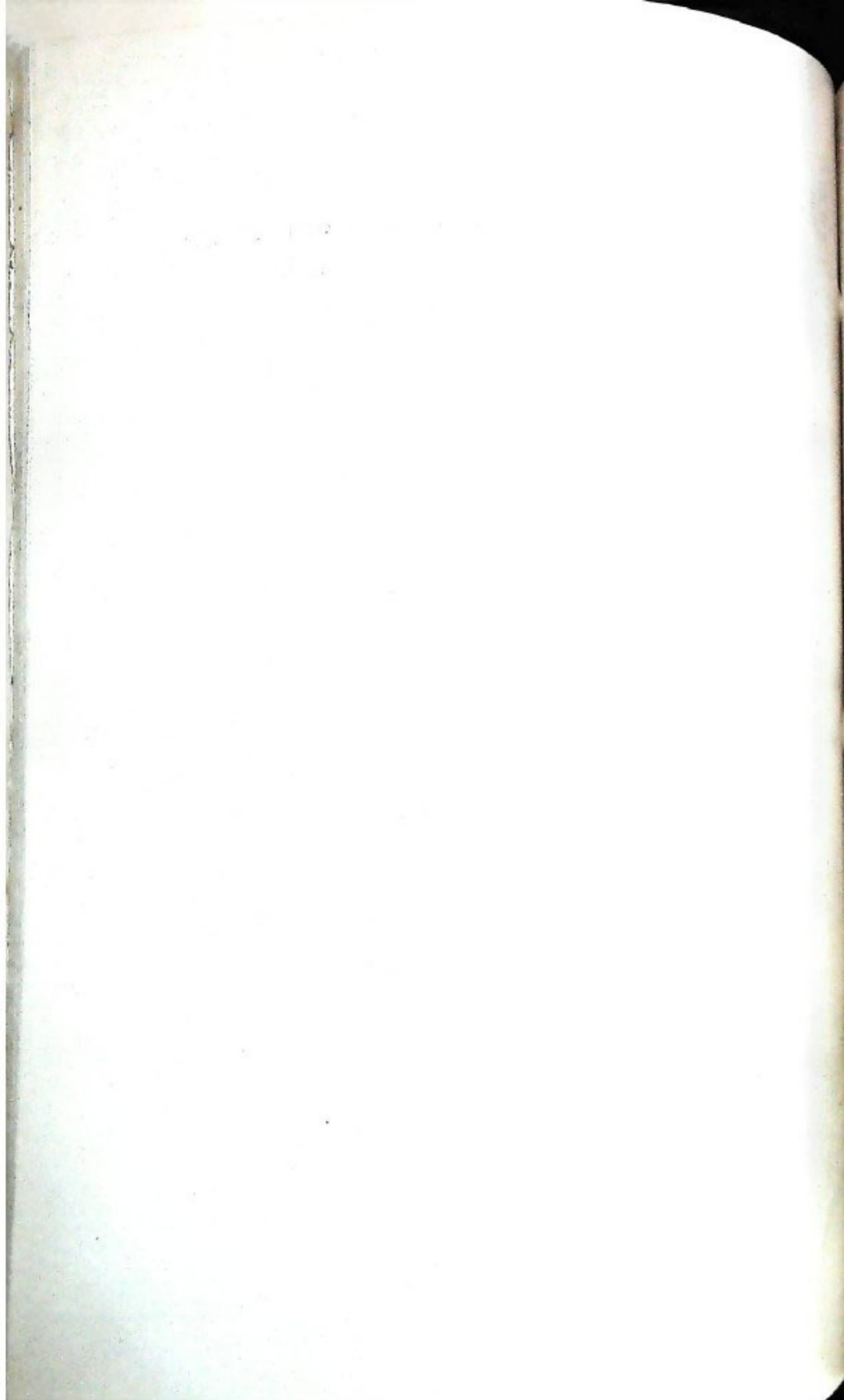



ଅରୁଣ ପ୍ରାଣୀକୁ ରୁଖ

ମହାପାତ୍ର ନୀଳମଣି ସାହୁ

ଆଦିକବିଜର ଆଦିଶ୍ଳୋକ

ଦୁନାର ହଜାର ବର୍ଷ ତଳେ । ଦିନକର କଥା । ସେତେବେଳକୁ ଦସ୍ୟୁ ରଠାକର ବହୁ କଠିନ ଚପସ୍ୟାତେ
 ମହାରଣ ବାଲୁକିରେ ରୁପାତରିତ ହୋଇ ସାରିଥିଲେ । ମାତ୍ର ତାଙ୍କ ଭିତରେ ମହାକର୍ବ ବା ଆଦିକର୍ବ ବାଲୁକିକର
 ଅବିରାଦ ଓ ଶୁଭରଣା ତଦଃବର୍ଧି ଘଟି ନ ଥିଲା । ମହାମତି ବାଲୁକି ସେଦିନ ନିରାଶ ଅରଣ୍ୟ ଭିତରେ ଏକୃତ୍ୟ
 ଶୁଣୁଥିଲେ । ସେତେବେଳକୁ ମନୁଷ୍ୟର ତଥାକଥିତ ପାରିବାରିକ ଜୀବନ ଉପରେ ତାଙ୍କର ସ୍ୱପ୍ନ ରଙ୍ଗ ହୋଇସାରି-
 ଥିଲା । ସାମାଜିକ ଜୀବନ ଉପରେ ମଧ୍ୟ ମୋହଭଙ୍ଗ ଘଟି ସାରିଥିଲା । ପ୍ରଚଳିତ ମାନବ ପରିବାର ଭିତରେ ସମସ୍ତେ
 ସମସ୍ତଙ୍କର ସଂପର୍କ ଓ ସାହାଯ୍ୟ ଉପରେ ନିର୍ଭର କରି ବଞ୍ଚୁଛନ୍ତି, ଅଥଚ କେହି କାହାର କୃତ ଉର୍ମର ଶେଷ
 ପରିଣତି ପାଇଁ ଦାୟୀ ନୁହନ୍ତି—ଏହି ସ୍ୱୀକାରୋଚ୍ଛିଟି ଆପଣା ପରିବାରର ସମସ୍ତ ସଂପର୍କାୟକ ମୁଖରୁ ଶୁଣିବା ପରେ
 ତାଙ୍କର ମନ ସାଂସାରିକ ସମସ୍ତ ସମ୍ବନ୍ଧ ଉପରେ ତିକ୍ତ ହୋଇ ଯାଇଥିଲା । ବହୁ ପୂର୍ବରୁ ତାଙ୍କର ମନୁଷ୍ୟର
 ଚଳଣି ଓ ପ୍ରବୃତ୍ତି ଉପରେ ବିଶ୍ୱାସଭଙ୍ଗ ହୋଇ ସାରିଥିଲା । ସେ ଖୋଜି ବୁଲୁଥିଲେ ସେହି ହୃଦୟବଳା, ସେହି ପ୍ରେମ,
 ସେହି ଅନୁକମ୍ପା-ବିରଳିତ ସଂପର୍କଟିଏ, ଯାହାକି ସଂପର୍କିତ ବ୍ୟକ୍ତିର ସମସ୍ତ ସୁଖଦୁଃଖ, ପାପପୁଣ୍ୟ ଓ ମିନନ
 ବିଷୟର ଦାୟିତ୍ୱ ବହନ କରୁଥିବ । ତା' ନ ହେଲେ ଏ ସଂସାର, ଏ ସମାଜ, ଏ ପରିବାର ଓ ଚତୁର୍ଦ୍ଦଳିତ
 ଏକତ୍ର କୋଳାହଳ ସବୁ ବୃଥା ଆଉ ବ୍ୟର୍ଥ କିମ୍ବା ସବୁ ସଂପର୍କ ଏଠାରେ ସ୍ୱାର୍ଥକେନ୍ଦ୍ରିକ ଓ ଯାହିକ ।

ସେ ସାବତ୍ ବାଲୁକି ପାଇ ନ ଥିଲେ ତାର ସହାନ । ହୃଦୟ ତାଙ୍କର ନିଃସଙ୍ଗତାଭନିତ ହତାଶାରେ ଭାରି
 ଖୋଲ ରହିଥିଲା । କିନ୍ତୁ ସେ ଦିନ ପଶୁପକ୍ଷୀବେଷ୍ଟିତ ନିବିଡ଼ ଅରଣ୍ୟରେ ବୁଲୁ ବୁଲୁ ତାଙ୍କର ଦୃଷ୍ଟିରେ ପଡ଼ିଯାଇଥିଲା
 ଅନୁଭୂତ ସେହି ଦୃଶ୍ୟଟି । ମୁଖ୍ୟ ଦୃଷ୍ଟିରେ ସେ ଉର୍ଦ୍ଧ୍ୱକୁ ଘୁଞ୍ଚି ରହିଥିଲେ । ଗୋଟିଏ ବନ୍ଧ ଶାଖାରେ

ପରସର ଦେହ ସଂଲଗ୍ନ କରି କାମମୋହିତ ଗୋଟିଏ ଶୁଭ୍ରପକ୍ଷ ସାରସ ଯୁଗଳଙ୍କର ଦାଂପତ୍ୟ ଲାଳାବିଳାସ ଆଡ଼େ । ସେମାନେ ସେମାନଙ୍କର ଶୁଭ୍ର ବିସ୍ତାରିତ ଡେଣା ହରଳ ପରସରକୁ ଆଲିଙ୍ଗନ କରୁଥିଲେ । ଲମ୍ବମାନ ଗ୍ରୀବା ଦ୍ୱାରା ପରସରକୁ ବେଷ୍ଟନ କରୁଥିଲେ । ଏବଂ ଚଞ୍ଚୁଦ୍ୱାରା ଉଭୟ ଉଭୟକୁ ଚୁମ୍ବନାଦାତ କରୁଥିଲେ । ବିମୁଗ୍ଧ ଚିତ୍ତରେ ଭାବିଲେ ବାଲୁକି-ଏହି ପକ୍ଷୀ ଜଗତ ତେବେ ମନୁଷ୍ୟ ଋତ୍ନି ଏତେ ନିଃସଙ୍ଗ ନୁହେଁ ! ସମଗ୍ର ପ୍ରାଣୀ ଜଗତର ପ୍ରବୃତ୍ତି ଗୁଡ଼ିକ ତେବେ କେବଳ ଯାତ୍ରିକ ବ୍ୟାପାର ନୁହେଁ । ନୀରତିକ ପ୍ରାଣ ଲାଳା ମାତ୍ରେର ତେବେ କ'ଣ ଏତେ ଆନନ୍ଦମୟ ?କିନ୍ତୁ ଏ କ'ଣ ହେଲା ?

ହଠାତ୍ ବଶକୁଦାର ଗୋପନ ଆତୁଆଳରୁ ନିର୍ମମ ଏକ ବ୍ୟାଧିର ତୀକ୍ଷଣ ଶର ପ୍ରହାରରେ ସାରସ ଯୁଗଳ ମଧ୍ୟରୁ ଗୋଟିକର ଉପତନ ହେଲା ଏବଂ ବିକଳ ସ୍ୱରରେ ଆର୍ତ୍ତ ଚିତ୍କାର କରୁ କରୁ ତାର ପ୍ରାଣବାୟୁ ଉଡ଼ିଗଲା । ଏବଂ ଆହୁରି ଆଶ୍ଚର୍ଯ୍ୟ-ଅନ୍ୟ ସାରସଟି ତାର କୃପତ୍ତିତ ମୃତ ସାଥୀଟି ପାଖକୁ ଉଡ଼ି ଆସି ହୃଦୟ ବିଦୀର୍ଘକାରୀ ସ୍ୱରରେ ବିଳାପ କରିବାକୁ ଲାଗିଲା । ମହାନ ସହୃଦୟ ମହର୍ଷି ବାଲୁକିଙ୍କର ଶୋକ ସମୁଦ୍ର ଉଛୁଳି ଉଠିଲା । ତାଙ୍କର ବୈରାଗ୍ୟଦୀପ୍ତ ଚକ୍ଷୁ ଯୁଗଳରୁ ଧାର ଧାର ହୋଇ ଅଶ୍ରୁ ଗଡ଼ିଲା । ଏହି ସମୟରେ ଧନୁର୍ବାଣଧାରୀ ଯମ ସଦୃଶ ବିକଟାକ ହିଂସ୍ରମନା ସେହି ପକ୍ଷୀଘାତକ ବ୍ୟାଧି ବୁଦା ଆତୁଆଳରୁ ବାହାରି ଆସି ମୃତ ପକ୍ଷୀଟିକୁ ନେବାଲାଗି ବସନ୍ତେ-ପ୍ରାଣୀ-ଦୁଃଖ-କାତର ଶୋକାର୍ତ୍ତ ବାଲୁକି ବ୍ୟାଧି ଉଦ୍ଦେଶ୍ୟରେ ଏହି ଅଭିଶାପ ବାଣୀ ଉଚ୍ଚାରଣ କଲେ-

“ହେ ନୃଶଂସ ବ୍ୟାଧି ! କାମ-ମୋହିତ ହୋଇ ଆନନ୍ଦ ଉପଭୋଗ କରୁଥିବା ସାରସ ଯୁଗଳଙ୍କ ଭିତରୁ ଅତକ୍ତିତ ଭାବେ ଜଣକୁ ହତ୍ୟା କରି ଅନ୍ୟଟିକୁ ଏହି ଭାବେ ଶୋକଗ୍ରସ୍ତ କରାଇଲୁ । ମୋର ଅଭିଶାପ, ଏହି ନୃଶଂସ କର୍ମ ଋତ୍ନି ଜଗତରେ ତୋତେ ଆଦୌ ପ୍ରତିଷ୍ଠା ମିଳିବ ନାହିଁ” । ବାଲୁକିଙ୍କର ଏହି ଶୋକ ବାଣୀ ହଠାତ୍ ଏକ ଆବେଗ ଉତ୍ସାହପୂର୍ଣ୍ଣ କବିତା ବା ଶ୍ଳୋକ ଆକାରରେ ପ୍ରକାଶ ପାଇଲା ଏବଂ କଥିତ ଅଛି, ଏହାହିଁ ମାନବର ସଂସ୍କୃତି ଉଚ୍ଚିତ୍ରାସରେ ପ୍ରଥମ ରସାତୁକ ବାକ୍ୟ ।

ସେହି ଦିନୁ ବନର ପଶୁପକ୍ଷୀକୁ ନିର୍ଦ୍ଦିଷ୍ଟରେ ମାରି କାବିକା ଅର୍ଜନ କରୁଥିବା ମନୁଷ୍ୟମାନଙ୍କୁ ଉତ୍ତାଳ ବୋଲି କୁଖ୍ୟାତ କରା ଯାଇଛି । ଏବଂ ସେମାନଙ୍କୁ ଗ୍ରାମଠାରୁ ଦୂରରେ ବାସ କରିବାକୁ ସମାଜ ବ୍ୟବସ୍ଥା କରିଛି । ଏବଂ ଆଜି ପକ୍ଷୀତତ୍ତ୍ୱବିଦ୍ମାନେ ଏଭଳି ତଥ୍ୟ ପାଇଛନ୍ତି ଯେ ସାରସ ଦଂପତିକ ଭିତରୁ ଜଣକର ଅକ୍ଷୟାତ୍ ମୃତ୍ୟୁ

ହେଲେ ଅନ୍ୟଟି ଆଉ ଦ୍ୱିତୀୟ ସାଥୀ ସୁହୃଦ୍ ମୃତ୍ୟୁ ନାହିଁ । ଜୀବନ ସାରା ସେ ମୃତ ସାଥୀଟି କରେ ।

ପ୍ରାଣୀଜଗତର କାଳକ ଭଙ୍ଗାସ

କିନ୍ତୁ ଆଜି ? ପକ୍ଷୀ ଶୀତାର ସଂକ୍ରାନ୍ତ ବର୍ଷ ମାନଙ୍କର ଏକ ଅଭିକାତ ସୌଖୀନ ବିଭାସ । ସମସ୍ତ ପୁଣି କେବଳ ମାଂସ ଲୋଭରେ ନୁହେଁ । ଉତ୍ତାପମୟ ଅଥବା ନିଶ୍ଚିତରେ ବୃକ୍ଷଶାଖା ଉପରେ ବସିଥିବା ଅଭାଜନ ମଧ୍ୟରେ ଆନନ୍ଦରେ ସକରଣ କରୁଥିବା ପକ୍ଷୀଟି ଅତକ୍ତିତେ ଗୁଲିବିନ୍ଦ କରି ତାର ମୃତ୍ୟୁକାଳୀନ ଉତ୍ତାପ ଦୃଶ୍ୟକୁ ଉପଭୋଗ କରିବାର ଏକ ନୀରକାୟ ଚିତ୍ତବୃତ୍ତି ଗଢ଼ିତ ଉଚ୍ଚାସବୋଧର ଅପପ୍ରେରଣାରେ ।

ଆମର ବଣ ଜଙ୍ଗଲରେ ଓ ହ୍ରଦ ତଟାଘାଟମାନଙ୍କର ଯେତେ ସଂଖ୍ୟକ ଓ ଯେତେ ପ୍ରକାର ପକ୍ଷୀ ପୂର୍ବେ ଥିଲା, ବର୍ତ୍ତମାନ ସେମାନଙ୍କର ସେ ସଂଖ୍ୟା ନୈରାଶାନ୍ତ୍ୟ ଭାବେ କମିଯାଇଛି । ଏପରିକି ଗାଁଗଣ୍ଡାରେ ମଧ୍ୟ ଆମର ଅତି ପରିଚିତ କୁଆ, କୋଇଲି, ଜଳଜପାଡ଼ି, ଭଦଭଦଳିଆ, ଚୁଲିଆ, ଗୋବରା, ପାଣିକୂଅ, ଚଂଦେ, କୁଣ୍ଡାଖିଆ, ବଣି, ଘୁକାଳିକା, ଧୋବଣୀ, ମାଟିଅଳି, ଶଂଖଚିଲ, ପେର, କାଠହଣା, କପୋତ, ପୁରୁଣୁ, ବାଇଆ, ଛୁଞ୍ଚୁମୁନିଆ, ଟେଣେଇ ଓ ଅସଂଖ୍ୟ ଅନ୍ୟ ପକ୍ଷୀ, ସେମାନଙ୍କର ମଧୁର କଳକୃତନରେ ସ୍ଥାନ କେବଳ କଣ୍ଠର ଗଛବୃକ୍ଷ, ବଣକୁଦାକୁ ଆଉ ସଂଗୀତ ମୁଖର କରୁ ନାହାନ୍ତି । ତାର କାରଣ ସ୍ୱରୂପ ବୁଝାଯାଇଛି ଯେ କେବଳ ଯେ ବନାଞ୍ଚଳରୁ ଗଛବୃକ୍ଷମାନ ବହୁତ ଉତ୍ତେଜିତ କାଟି ଦିଆଯାଇଛି, ତା ନୁହେଁ-ଗାଁ ଗହଳରେ ବି ବୃକ୍ଷ ପ୍ରାଚୀନ ବୃକ୍ଷ (ବେଟ, ଅଶ୍ୱତ୍ଥ, ଆମ, ପଶମ, ବୃକ୍ଷ, ତାଳ, ପାସି ଆଦି) ଓ ବଣ ବୁଦା ମାନ ନିର୍ଦ୍ଦିଷ୍ଟକ୍ରମେ କଟା ହୋଇ ଗାଁ ଗଣ୍ଡା ରୁକ୍ଷ ପାଲଟି ଗଲଣି । ଏପରିକି ରାଷ୍ଟ୍ରାକଡ଼ରେ ମଧ୍ୟ ପୂର୍ବେ କିଲବୋର୍ଡ଼ ଓ ଲେଲାର ବୈଦିକ ଚିରଫରୁ ଯେଉଁ ସବୁ ଛାୟା ଓ ଫଳପ୍ରଦାନକାରୀ ବୃକ୍ଷମାନ ଲଗାଯାଇଥିଲା, ସେଗୁଡ଼ିକ ମଧ୍ୟ ମୃତ୍ୟୁ ରୋଧରେ କଟାହୋଇଗଲଣି । ଉଦାହରଣ ସ୍ୱରୂପ ଉପକୂଳ ଅଞ୍ଚଳର ତିନୋଟି ରାଷ୍ଟ୍ରାକଥା ବିଷୟରେ କଟକ-ନିଆଳୀମାଧବ ରୋଡ଼ କଟକ-କେନ୍ଦ୍ରାପଡ଼ା ରୋଡ଼ ଓ ସ୍ୱୟଂ ଜଗନ୍ନାଥ ସଡ଼କର ଦୁଇପାର୍ଶ୍ୱରେ ଯେଉଁ ଅତିପ୍ରାଚୀନ, ପ୍ରାଚୀନ ଓ ଅର୍ଦ୍ଧାଚୀନ ବୃକ୍ଷ ପହର ବର୍ଷ ତଳେ ଥିଲା ସେ ଗୁଡ଼ିକ ଅଧିକତଃ ସମୂଳେ କାଟି ଦିଆଯାଇଛି । ତା କାରଣରେ ଦୃଶ୍ୟମାନ ଉଲ୍ଲି ନୂତନ ବୃକ୍ଷ ମଧ୍ୟ ବିଶେଷ ରୋପଣ ରୋପଣ ହୋଇ ନାହିଁ । ଏଥି ପ୍ରତି ଜନସାଧାରଣଙ୍କର ଆଦୌ ଉଦ୍ଦେଶ୍ୟ ନାହିଁ । ଏତଦ୍ ବ୍ୟତୀତ ଯେଉଁସବୁ ଛୋଟ ଛୋଟ

କଣ ବୁଝା, ଚୋଟାମାନ, ବଣିଆ ଓ ଚରାଭୂମିମାନ ପ୍ରତିଷ୍ଠାମାନ ଚତୁଃପାର୍ଶ୍ୱରେ ଥିଲେ, ସେ ପୁତ୍ରିକ ମଧ୍ୟ ବର୍ଣ୍ଣମାନ ମଧ୍ୟ ହୋଇ ଗଣଣୀ ଏବଂ ଲେକକ ଗୁଣ କର୍ମରେ ପରିଣତ ହୋଇଗଲଣି । ଏ ସକାଶୁ ପକ୍ଷୀମାନଙ୍କ ଲଗି ଓ ଛୋଟ ଛୋଟ ବଣୁଆ କରୁମାନଙ୍କ (ଠେକୁଆ, କୋକି, ବିଲୁଆ ଶାଳିଆପତନୀ, ଓଧ, ଜଟାଶ, ଗର୍ଧିଆ ପ୍ରଭୃତି) ଲଗି ସେଠି ଆଉ ବାସଯୋଗ୍ୟ ସ୍ଥାନ ନାହିଁ । ଏହା ଛଡ଼ା ଚଢ଼େଇ ଶାକାର ବହୁ ଲେକକର ଗୋଟେ ନିଶା ମଧ୍ୟ ହୋଇଯାଇଛି ।

ପ୍ରାଣୀମାନେ ଅଭୟ ରହନ୍ତୁ

କେବଳ ପକ୍ଷୀ ନୁହଁ ବଣର ଜୀବଜନ୍ତୁକୁ ମାରିବା ବ୍ୟତୀତ ଆମ ମନରେ ସେମାନଙ୍କ ପ୍ରତି ଆଉ କୋଇ ପ୍ରକାର ମନୋଭାବ ପ୍ରତିଷ୍ଠିତ ନାହିଁ । ଆମେ ତ ନିର୍ଦ୍ଦିରୋଧରେ ବଣମାନଙ୍କରୁ ଗଛବୃକ୍ଷ କାଟି ଗୁଲିଛୁ—ସେହି-ପରି ନିର୍ଦ୍ଦିଗୁରରେ ବଣ୍ୟ ପ୍ରାଣୀଙ୍କୁ ମଧ୍ୟ ବଧ କରି ଗୁଲିଛୁ । ବମଡ଼ା ପାଇଁ, ସିଙ୍ଗପାଇଁ, ହାଡ଼ ବା ଦାନ୍ତ ପାଇଁ, ଲେମ୍ପପାଇଁ, ପର ପାଇଁ ଏବଂ ସର୍ବୋପରି ମାଂସ ଲେଉରେ ଆମେ ଠେକୁଆ ଠାରୁ ବାଘ ପର୍ଯ୍ୟନ୍ତ ସବୁ ପ୍ରାଣୀଙ୍କୁ ଆମର ଅବଶ୍ୟ ବଧ୍ୟ ଜୀବ ବୋଲି ସ୍ଥିର କରିନେଇଛୁ । ସେଥି-ଯୋଗୁଁ ବଣର ବହୁ ବିଶିଷ୍ଟ ଓ ସୁନ୍ଦର ନିରୀହ ପ୍ରାଣୀଙ୍କ ସଂଖ୍ୟା ଛମାଗତ କର୍ମିବାରରେ ଲାଗିଥିଲା । ଅବଶ୍ୟ ଏବେ ସରକାର ସେ ସମସ୍ତେ ଖୁବ୍ ସଚେତନ ହୋଇ ଅଭୟାରଣ୍ୟମାନ ସୃଷ୍ଟି କଲେଣି ଓ ବନଜନ୍ତୁମାନଙ୍କୁ ଅଯଥା ବଧ କରିବା ଉପରେ କଠୋର ନିଷେଧାଜ୍ଞା ଜାରି କଲେଣି । କିନ୍ତୁ କେବଳ ସରକାରୀ ଆଦେଶବଳରେ ଏହା ଫଳପ୍ରସ୍ତ ହୋଇଯିବ ନାହିଁ । ଜନସାଧାରଣଙ୍କର ଗଛବୃକ୍ଷ ଓ ବଣର ସ୍ତମ୍ଭୁକ୍ତାଙ୍କ ପ୍ରତି ମନୋଭାବରେ ମୌଳିକ ପରିବର୍ତ୍ତନ ନ ଆସିଲେ ଆମେ ବନ ଓ ତାର ଜୀବଜନ୍ତୁ ସମେତ ଅମୂଲ୍ୟ ସଂପଦମାନ ମଧ୍ୟ ହରାଇ ବସିବୁ ।

ଏ ଦିଗରେ ଆମର ପ୍ରଥମ କଥା ଦେଖିବାର ହେଉଛି—ବଣର ପଶୁପକ୍ଷୀ ଯେମିତି ଆମ ପ୍ରତି ନିର୍ଭୟ ରହିବେ । ଆମେ ଜାଣିବା ଉଚିତ୍ ଯେ, ପ୍ରାଣୀମାନେ ସେମାନଙ୍କର ସହଜ ବୁଦ୍ଧିରେ ଆମର ଅତର୍କିତ ମନୋ-ଭାବକୁ ସେପରି ଖୁବ୍ ଚଟାପଟ୍ ଧରି ନିଅନ୍ତି । ଖୁବ୍ ହୁଣ୍ଡିମାନ ମନୁଷ୍ୟ ବି ସେ ଦିଗରେ ସେମାନଙ୍କ ପାଖେ ଆମ ମାନିଯିବ । ଆମର ଗୁହାଣୀରୁ, ଆମର ଦୈହିକ ଆବରଣୀରୁ, ଏପରିକି ଆମର ଅନ୍ତରସ୍ଥ ସୂକ୍ଷ୍ମଚିତ୍ତା ଓ ମନୁଷ୍ୟର ସୂକ୍ଷ୍ମତମ କଂପନରୁ ମଧ୍ୟ ସେମାନେ ହଠାତ୍ ହିଁନେଇ ପାରନ୍ତି, ଆମେ ସେମାନଙ୍କ ପ୍ରତି ଗୟାକୁ, ମା ହିଂସ୍ର, କିମ୍ବା ଇର୍ଷ୍ଟକ, କିମ୍ବା କୃତିକ ଅଥବା ଚିତ୍ତାବାପନ । ତଦନୁଯାୟୀ ସେମାନେ ପ୍ରତିକ୍ରିୟା ମଧ୍ୟ ଦେଖାଇଥାଆନ୍ତି । ଆଧୁନିକ ପ୍ରାଣୀବିଜ୍ଞାନର

ମନସ୍ତତ୍ତ୍ୱ ପ୍ରାଣୀମାନଙ୍କ ଆଚରଣ ସ୍ୱଭାବ, ଓ ଛିନ୍ଦା ପ୍ରତି-କ୍ରିୟା ସମସ୍ତେ ଏପରି ସବୁ ଚଥ୍ୟ ପରିବେଷଣ କଲଣି, ଯାହା ଶୁଣିଲେ ବା ଦେଖିଲେ, ଆଶ୍ଚର୍ଯ୍ୟ ଲାଗେ । ବହୁ ପ୍ରାଣୀ ଏପରି ମାନବୀୟ ଅନୁଭୂତି ବା ଆଚରଣ ପ୍ରଦର୍ଶନ କରନ୍ତି, ଯାହାକି ଜଣେ ସାଧାରଣ ମଣିଷଠାରେ ମଧ୍ୟ ଏତେ ସୁସ୍ପଷ୍ଟଭାବେ ପ୍ରକାଶ ପାଇବା ଦେଖାଯାଏ ନାହିଁ । ଉଦାହରଣ ସ୍ୱରୂପ, ସିଂହ ବା ବ୍ୟାଘ୍ରମାନଙ୍କର ଆତ୍ମସମ୍ମାନବୋଧ ଓ ଉପକାରୀ ପ୍ରତି କୃତଜ୍ଞତା ଜ୍ଞାପନ, ହସ୍ତୀର ସଚେତନ ପ୍ରତିଶୋଧ ମୂଳକ ମନୋଭାବ ଓ କୌତୂହ ପ୍ରିୟତା, ଶୁଗାଳର ଧୂଳି ସତର୍କତା, ମୟୂରର ରାଜକୀୟ ଅହମିକା ଓ ନୃତ୍ୟଶୀଳତା, ଶାରା ବା ଶୁକପକ୍ଷୀମାନଙ୍କର ମନୁଷ୍ୟ କଣ୍ଠକୁ ଅନୁକରଣ କରିବାର କ୍ଷମତା ଇତ୍ୟାଦି ତ ଆମର ଜଣାଶୁଣା କଥା । କିନ୍ତୁ ପଶୁପକ୍ଷୀମାନଙ୍କର ଆହୁରି ବିଚିତ୍ର ସୁସ୍ଥବୋଧ ଶକ୍ତି ଓ ବୁଝାମଣାର ଚଥ୍ୟ ମଧ୍ୟ ବର୍ଣ୍ଣମାନ ନିଃସନ୍ଦେହ ପ୍ରମାଣିତ ।

କଣର ପ୍ରାଣୀ ଆମର ବନ୍ଧୁ

ଏ ସତ୍ତ୍ୱେ ଆଉ ଗୋଟିଏ ଉଲ୍ଲେଖଯୋଗ୍ୟ କଥା ହେଲା, ବନର ପ୍ରାଣୀମାନଙ୍କ ଜୀବନ ସଙ୍ଗେ ମନୁଷ୍ୟ ଜୀବନର ଗମିଷ୍ଠ ସଂପର୍କ ଏବଂ ମନୁଷ୍ୟର ସୁସ୍ଥ ଜୀବନ ଲଗି ଏହାର ଗୁରୁତ୍ୱପୂର୍ଣ୍ଣ ରୂମିନା ବର୍ଣ୍ଣମାନ ଏକ ଜୀବନ ବିଜ୍ଞାନ ବିଷୟକ ତତ୍ତ୍ୱରୂପେ ପ୍ରତିଷ୍ଠିତ ହୋଇ ସାରିଲଣି । ଅରଣ୍ୟରୁ ବାଘ, ହରିଣ ଓ ହାତୀଙ୍କ ସଂଖ୍ୟା ବା ସାପଙ୍କ ସଂଖ୍ୟା ଅନୁପାତ ସୀମାରୁ କର୍ମିଗଲେ ଓ ଗାଁ ଗହଳିରୁ ବି ସାପ, ଗୋଧି, ଶାଳିଆପତନୀ, ଗର୍ଧିଆ, ବିଲୁଆଙ୍କ ସଂଖ୍ୟା ଅନୁପାତ ସୀମାରୁ ଖୁବ୍ ତଳକୁ କର୍ମିଗଲେ, ଏଣେ ମଣିଷଙ୍କ ଜୀବନଧାରଣ ପ୍ରକ୍ରିୟାରେ କି କ୍ଷତି ଘଟୁଛି, ତାହା ଆଉ ଅଜଣା ଚଥ୍ୟ ହୋଇ ରହି ନାହିଁ । ଏକ ସୁସ୍ଥ ଓ ସଙ୍ଗତ ମାନବୀୟ ଜୀବନ ବଞ୍ଚିବା ପାଇଁ ମନୁଷ୍ୟତର ଜୀବଜନ୍ତୁଙ୍କ ସଙ୍ଗେ ଆମର କେତେ ଗମିଷ୍ଠ ହାର୍ଦ୍ଦିକ ସଂପର୍କ ରହିବା ଉଚିତ୍, ତାହା ବର୍ଣ୍ଣମାନ ବିଜ୍ଞାନସମ୍ମତ ଏକ ଅବଶ୍ୟ ଆବଶ୍ୟକତା ରୂପେ ପ୍ରମାଣିତ ହୋଇଗଲଣି । ମନୁଷ୍ୟ ଯଦି ମଧ୍ୟେ ମଧ୍ୟେ ବଣ ଜଙ୍ଗଲରେ ଭ୍ରମଣ ନ କରେ ଓ ବଣର ପଶୁ ପକ୍ଷୀଙ୍କୁ ଉଲ୍ଲଭାବେ ନ ଦେଖେ, ଓ ତାକୁ ଅନୁଭୂତିରେ ସୁଖକର ଭାବେ ନ ଘେନେ, ତେବେ ତାର ଚିରବୃଦ୍ଧି ଅତି ସ୍ତୁଳ ଓ ଯାଦିକତାରେ କର୍ଣ୍ଣ ହୋଇଯିବ । ଗୁଣ୍ଡୁଣୀ ହାତୀଟିକୁ ଝୁଲିବାର ଦେଖିଲେ, ମୟୂରର ବିସ୍ତାରିତ ପୁଚ୍ଛ ନୃତ୍ୟ ଦେଖିଲେ, ପଦ୍ମତୋଳା ଶୁଣି ପଶା ହଲଇ ଖେଳୁଥିବା ସାପ ଦେଖିଲେ, ଧାଡ଼ିବାହି ଆକାଶରେ ଭଡ଼ୁଥିବାର ବା ପାଣିରେ ପହଁରୁଥିବାର ହଂସମାନଙ୍କୁ ଦେଖିଲେ, ବା ବୁଢ଼ାଇହାଡ଼ୁ ଖସ୍ ଖସ୍ ହୋଇ ଗୁଲି ଯାଇଥିବା ଗୋଧିଟିକୁ ଦେଖିଲେ ଆମର ମନ ପ୍ରକୃତି ଭିତରେ ସମନ୍ୱୟତା ଲାଭକରେ ଓ ଚିରବିଷ୍ଣାର ଜନିତ

ସୁଖବୋଧ ହୁଏ । ସ୍ଵାସ୍ଥ୍ୟପାତ୍ର ବହୁଭାବେ ଲଭକ
ହୁଏ ଏବଂ ଆମକୁ ବହୁ ମାନସିକ ରୋଗରୁ ରକ୍ଷାମିଳେ ।

ଏ ଛଡ଼େ ପଶୁ ପକ୍ଷୀଙ୍କ ସଙ୍ଗେ ଆମେ ଖୁବ୍ ସୁନ୍ଦର
ବହୁତ ମଧ୍ୟ ସ୍ଵାପନ କରିପାରୁ । ସେମାନଙ୍କୁ ପ୍ରୀତି
ଦେଇ ସେମାନଙ୍କ ଠାରୁ ପ୍ରୀତିର ପ୍ରତିଦାନ ଓ ସାହାଯ୍ୟ
ମଧ୍ୟ ଲାଭ କରିପାରୁ । ଦେଶ ବିଦେଶର ସାମୟିକ
ବହୁ ବିଚିତ୍ର ସମ୍ଭାବନା ଏହା ପ୍ରତିପନ୍ନ ହୋଇଥାଏ ।

ଆହୋକୃତ୍ୟ ନାମକ ଜଣେ ପଦାତକ ଜୀବଦାସ
ପ୍ରତି ତା ଦ୍ଵାରା ପୂର୍ବେ ଉପକୃତ ହୋଇଥିବା ଗୋଟିଏ
ସିଂହ ଜିପରି ଠିକଣା ସମୟରେ ସ୍ଵେଦ ଓ କୃତଜ୍ଞତା
ପ୍ରଦର୍ଶନ କରିଥିଲା, ଗୋଟିଏ ମାଛଭାଲୁ ଜିପରି ଗୋଟିଏ
ମଣିଷ ହୁଆକୁ ନେଇ ଦୁଇବର୍ଷ ପର୍ଯ୍ୟନ୍ତ ସ୍ତନ୍ୟଦେଇ ପାଳି
ରଖିଥିଲା, ଗୋଟିଏ ବାୟୁଶୀ ଜିପରି ଗୋଟିଏ ମନୁଷ୍ୟ ସଙ୍ଗେ
ବାରମାର ବହୁତ ପ୍ରଦର୍ଶନ କରି ଶେଷରେ ଗାଁବାଲଙ୍କ
ଶୁକ୍ତିରେ ମଲା, ଏ ସବୁ ସମ୍ଭାବ ସହିତ ଓଡ଼ିଶାରେ
ବ୍ୟାପ୍ତ ଯୋଜନା ଅର୍ଥସର ଶ୍ରୀ ସରୋଜ ଗୌଧୁରୀ,
ଓ ତାଙ୍କର ଉତ୍ତୀ ନିହାରବାଳଙ୍କ ସଙ୍ଗେ ଖଲରୀ ନାମ୍ନୀ
ବାୟୁଶୀର ଯେଉଁ ମାନବୀୟ ସଂପର୍କ ବର୍ତ୍ତମାନ ପ୍ରମାଣିତ
ହୋଇଛି—ସେଥିରୁ ନିଧାର୍ଯ୍ୟ ଏହି ତଥ୍ୟଟି ସ୍ଥିର ଯେ, ବଣର
ପ୍ରାଣୀ ବୋଲି ଆମେ ଯେଉଁମାନଙ୍କୁ ଘୃଣା,
ତାହାଣ୍ୟ ବା ହିଂସା କରୁଛୁ ଓ କେବଳ ଆମର ବାସନା
ଓ ନିଜସା ପୂରଣ ଲାଗି ସେମାନଙ୍କୁ ସୃଷ୍ଟି କରାଯାଇଛି
ବୋଲି ମନେ କରୁଛୁ—ତାହା ଅତ୍ୟନ୍ତ ଏକ ଗର୍ହିତ ମନୋ-
ବୃତ୍ତି ଓ ମାରାତ୍ମକ ଭ୍ରମ ଅଟେ । ମନୁଷ୍ୟର ସ୍ଵେଦଶୀଳ
ହୃଦୟ ପାଖରେ କେବଳ ମଣିଷ ନୁହେଁ—ବନର ପ୍ରାଣୀ
ମଧ୍ୟ ବନ୍ଧା ପଡ଼ିପାରନ୍ତି ।

ରାମାୟଣ ଯୁଗକୁ ପୁନଶ୍ଚ ଅନୁଶୀଳନ କରି
ଦେଖାଯାଏ । ଜଟାୟୁ ନାମକ ବୃହଦାକାୟ ବନପକ୍ଷୀ
ଥିଲେ ମହାରାଜା ଦଶରଥଙ୍କର ବନ୍ଧୁ । ସେହି
ଜଟାୟୁ ବୁଦ୍ଧ ଓ ଅସହାୟ ଅବସ୍ଥାରେ ବି ଅନ୍ୟାୟ
ବିରୋଧରେ ସାତାପହରଣକାରୀ ରାକ୍ଷସ ରାବଣ
ସଙ୍ଗେ ଯୁଦ୍ଧକରି ତା' ହାତରେ ପ୍ରାଣ ଦେଇଥିଲେ ।
ସ୍ଵୟଂ ରାମଚନ୍ଦ୍ର ମଧ୍ୟ ବନବାସୀ ମର୍ଦ୍ଦିଚ ଓ ଉଚ୍ଛୁଳମାନଙ୍କ
ସାହାଯ୍ୟରେ ସମୁଦ୍ରରେ ସେତୁ ବାନ୍ଧି ଲଙ୍କାର ପ୍ରବଳ
ପ୍ରତାପୀ ଅତ୍ୟାଚାରୀ ରାକ୍ଷସ ରାବଣଙ୍କୁ ସବଂଶେ
ନିହତ କରି ସାତା-ଉଦ୍ଧାର କରିଥିଲେ । ମର୍ଦ୍ଦିଚରାଜ
ସୁଗ୍ରୀବ, ଅଙ୍ଗଦ ଓ ଉଚ୍ଛୁଳରାଜ ସୁଷେଣ, କାମବାନ
ପ୍ରଭୃତି ରାମଚନ୍ଦ୍ରଙ୍କର ଅନୁଗତ ବହୁଥିଲେ । ସମଗ୍ର
ପୁରାଣ ସାହିତ୍ୟ ଅନୁଶୀଳନ କଲେ ଦେଖାଯାଏ,
ବହୁ ଗୁଣବତ୍ତ ପ୍ରତିଷ୍ଠାବାନ ବ୍ୟକ୍ତିଙ୍କର ବହୁବାନ୍ଧବ ରୂପେ
ବହୁ ବନ୍ୟପ୍ରାଣୀ ମଧ୍ୟ ବିଖ୍ୟାତ ହୋଇଛନ୍ତି ।
ପୁରାଣମାନଙ୍କରେ ବାନର ପଶୁପକ୍ଷୀମାନଙ୍କର ସମସ୍ତେ
ଅତି ଉପାଦେୟ ହୃଦୟସ୍ପର୍ଶୀ ଗଜମାନ ମଧ୍ୟ ରହିଛି ।

ଆମର ଭାରତୀୟ ସାଂସ୍କୃତିକ ପରଂପରାରେ ବଣ୍ୟ
ପଶୁପକ୍ଷୀଙ୍କ ସଙ୍ଗେ ମନୁଷ୍ୟର ବହୁତସଂଖ୍ୟ ସଂପର୍କ
ଉପରେ ଖୁବ୍ ଗୁରୁତ୍ଵ ଦିଆଯାଇଛି ଏବଂ ରାଜାମାନେ
ମଧ୍ୟେ ମଧ୍ୟେ ଧନୁର୍ବିଦ୍ୟାରେ ପାରଙ୍ଗମତା ଦେଖାଯିବା
ଲାଗି ଓ ବନଭୂମି ସମେତ ବନ ପଶୁପକ୍ଷୀଙ୍କ ସମସ୍ତେ
ଅଭିଜ୍ଞତା ଅର୍ଜନ ଲାଗି, ମୃଗୟା କରୁଥିଲେ ବି, ମୃଗୟାକୁ
ବ୍ୟସନ ରୂପେ ଗ୍ରହଣ କରିବା କଥାକୁ ଶାସ୍ତ୍ରରେ ଅତି
ନିନ୍ଦନୀୟ ବ୍ୟାପାର ବୋଲି ଘୋଷଣା କରାଯାଇଛି ।

ସେ କାଳରେ ବି ମୁନିରସିମାନେ ଆଶ୍ରମ ସ୍ଵାପନ
କରିଥିବା ଅରଣ୍ୟମାନଙ୍କରେ ପଶୁପକ୍ଷୀ ଶୀତାର ଏତ
ଅତ୍ୟନ୍ତ ଗର୍ହିତ କର୍ମରୂପେ ଗଣ୍ୟ କରାଯାଉଥିଲା ଏବଂ
ରଖି ଆଶ୍ରମ ସନ୍ନିକଟ ଅରଣ୍ୟକୁ ରାଜାମାନେ ଚନ୍ଦ୍ର-
ପକ୍ଷୀଙ୍କ ଲାଗି ଅଭୟାରଣ୍ୟ କରି ରଖିଥିଲେ । ପକ୍ଷରେ
ବାଘ, ଭାଲୁ, ହରିଣ, ଶଶକାଦି ଜନ୍ତୁଙ୍କ ସମେତ ପକ୍ଷୀମାନେ
ମଧ୍ୟ ଆଶ୍ରମ ସନ୍ନିକଟ ବଣରେ ପରସ୍ପର ପ୍ରତି ଚିତ୍ତା-ସା
ଓ ଭୟ ତ୍ୟାଗକରି ମିତ୍ରତାବେ ରହୁଥିଲେ । ଦୂରଣ
କରିବାର କଥା ଯେ, ମନୁଷ୍ୟ କେତେଦୂର ସ୍ଵପ୍ନ, ସୁପ୍ନାମୟ
ଓ ଭଦ୍ର ଚେତନାବତ୍ତ ହେଲେ ଯାଇ ପଶୁପକ୍ଷୀଙ୍କ ସଙ୍ଗେ
ମିତ୍ରତାବ ସ୍ଵାପନ କରିପାରେ । ସତକଥା—ଆମକୁ
ଦେଖି ଯଦି ବଣର ପ୍ରାଣୀମାନେ ଅଭୟ ନ ପାଇଲେ,
ତେବେ ଆମେ କଣ ସତକୁ ସତ ମଣିଷ ? କୋର
ଗୁଣରେ ତା'ହେଲେ ଆମେ ବଣ୍ୟ ପଶୁପକ୍ଷୀଙ୍କ ଠାରୁ
ଉନ୍ନତ ?

ପ୍ରାଣୀଙ୍କ ଦାୟିତ୍ଵ ଆମ ଭିତରେ

ମନୁଷ୍ୟ ବର୍ତ୍ତମାନ ଏ ପୃଥିବୀରେ ସବୁଠାରୁ ବୃଦ୍ଧିମାତ୍,
ବଳବତ୍ତ, ଦୂରନ୍ତ ଓ ଜଳ ସ୍ଥଳ ଆକାଶରେ ଅତ୍ୟନ୍ତ ପ୍ରଭାବ-
ଶାଳୀ ପ୍ରାଣୀ । କିନ୍ତୁ ଏତେ ବୃଦ୍ଧି, ଏତେ ବଳ, ଓ ଏତେ
ପ୍ରଭାବଶାଳୀତା ସାଙ୍ଗକୁ ମନୁଷ୍ୟ ଭିତରେ ଯଦି ପ୍ରେମ,
ଶ୍ରଦ୍ଧା ଓ ଭଦ୍ରଭାବ ତଦନୁଯାୟୀ ବୃଦ୍ଧି ନ ପାଏ, ତେବେ
ଆମେ ଯେପରି ବଣ୍ୟ ପ୍ରାଣୀମାନଙ୍କୁ ଭାବୁ, ସମସ୍ତ
ପ୍ରାଣୀଜଗତ ଆମକୁ ତତ୍ତ୍ଵପ ଏକ ଅବିଶ୍ଵାସୀ, ନିତ୍ୟ-ସା-
ପରାୟଣ, ଭୀତିପ୍ରଦ, ଅଭଦ୍ର ଜନ୍ତୁରୂପେ ଅନୁଭବ କରିବ
ଏବଂ ଏହାଠାରୁ ବଳି ଅପମାନଜନକ କଥା ଆଉ ଆମ
ପକ୍ଷରେ ଭଲ କଣ ଥାଇପାରେ ?

ଅବଶ୍ୟ ସୁଖର କଥା—ଏବେ ସମଗ୍ର ପ୍ରାଣୀଜଗତ
ପ୍ରତି ମନୁଷ୍ୟର ପୂର୍ବ ପ୍ରେମ ମୈତ୍ରୀଭାବ ପୁନଶ୍ଚ ଫେରି
ଆସିଲାଣି । ଆଜି ପୃଥିବୀର ସମସ୍ତ ଗାଞ୍ଜ ସେମାନଙ୍କ
ଅକ୍ଷର ଜୀବଜନ୍ତୁମାନଙ୍କ ସମକ୍ଷେ ଖୁବ୍ ସଚେତନ ହୋଇ
ଉଠିଲେଣି । ସବୁ ପ୍ରାଣୀଙ୍କର ବଞ୍ଚିବା ଲାଗି ଓ ନିଜ
ନିରାପଦ ସୁସ୍ଥ ଜୀବନଯାପନ ଲାଗି, ମନୁଷ୍ୟମାନେ

ଅବତାର ଗାନ୍ଧୀ ଶୁଣି ନ କରନ୍ତି, ସେ ଦିଗରେ ବହୁ
 ମାସରେ ପୁଣି ଓଡ଼ିଶା ସରକାରଙ୍କର ଅଭ୍ୟାସ ବିରାଗ
 ଭରପୁର ବ୍ୟବସ୍ଥା ସଂଗ୍ରହ ପ୍ରାଣୀ ଶୁଣି ଓ କାହିଁକି
 ହେଉଛି । ଆମେ ଆଶା କରୁଛୁ, ବଣର ନିରାହ ପ୍ରାଣୀଙ୍କ
 ପ୍ରତି ଆମର ମନୋରାଜ୍ୟ ନିଶ୍ଚୟ ପରିବର୍ତ୍ତନ ଘଟିବ ।
 ପ୍ରାଣୀ ଓ ସହର ଗଣ, ଅଭ୍ୟାସ ମଧ୍ୟ ଆମେ ସଂରକ୍ଷିତ
 କରି ରଖିବୁ ଓ ତାର ପ୍ରସିଦ୍ଧିକୁ ଅଭ୍ୟାସ ଦେବୁ ।

ଅବତାର ଗାନ୍ଧୀ ଶୁଣି ନ କରନ୍ତି, ସେ ଦିଗରେ ବହୁ
 ମାସରେ ପୁଣି ଓଡ଼ିଶା ସରକାରଙ୍କର ଅଭ୍ୟାସ ବିରାଗ
 ଭରପୁର ବ୍ୟବସ୍ଥା ସଂଗ୍ରହ ପ୍ରାଣୀ ଶୁଣି ଓ କାହିଁକି
 ହେଉଛି । ଆମେ ଆଶା କରୁଛୁ, ବଣର ନିରାହ ପ୍ରାଣୀଙ୍କ
 ପ୍ରତି ଆମର ମନୋରାଜ୍ୟ ନିଶ୍ଚୟ ପରିବର୍ତ୍ତନ ଘଟିବ ।
 ପ୍ରାଣୀ ଓ ସହର ଗଣ, ଅଭ୍ୟାସ ମଧ୍ୟ ଆମେ ସଂରକ୍ଷିତ
 କରି ରଖିବୁ ଓ ତାର ପ୍ରସିଦ୍ଧିକୁ ଅଭ୍ୟାସ ଦେବୁ ।

ମହାପାତ୍ର ନିଜିମଣି ସାହୁ



ଯନ୍ତୁରୂପିତ ଯାନ ବ୍ୟବହାର କରୁଥିବା ବାଧୁତ ବ୍ୟକ୍ତିମାନଙ୍କୁ ଶତକଡ଼ା ୫୦
ରିହାତିରେ ପେଟ୍ରୋଲ-ଡିଜେଲ ଯୋଗାଣ

ଲୋକସଭା ଓ ରାଜ୍ୟସଭାଙ୍କ ସୁପାରିଶ କ୍ରମେ ଭାରତ ସରକାର ଆସନ୍ତା ଅକ୍ଟୋବର ୨ ତାରିଖ ଗାନ୍ଧୀ
ଜୟନ୍ତୀ ଦିନଠାରୁ ବାଧୁତମାନଙ୍କୁ ସେମାନଙ୍କର ନିଜ ବ୍ୟବହୃତ ପେଟ୍ରୋଲ ବା ଡିଜେଲ ରୂପିତ ମତର ଗାଡ଼ି ପାଇଁ
୫୦ ହେଉଥିବା ପେଟ୍ରୋଲ ବା ଡିଜେଲର ଶତକଡ଼ା ୫୦ ଭାଗ ରିହାତି ଦେବାକୁ ସ୍ଥିର କରିଛନ୍ତି । ଏହି ରିହାତିର
ହାର ଯାନର ଅଣ୍ଟାଗଣ୍ଡି ଉପରେ ନିର୍ଭର କରିବ । ଯଥା :-

- ୨ ଅଣ୍ଟାଗଣ୍ଡି ବା ତାହାଠାରୁ କମ୍ ଶକ୍ତି ସଂପନ୍ନ ଯାନ ପାଇଁ .. ୧୫ ରିଟର
- ୨ ଏବଂ ୯ ଅଣ୍ଟାଗଣ୍ଡି ସଂପନ୍ନ ମଧ୍ୟରେଥିବା ଯାନ ପାଇଁ .. ୨୫ ରିଟର
- ୧୦ ଅଣ୍ଟାଗଣ୍ଡି ବା ତାହାଠାରୁ ଅଧିକ ଶକ୍ତିସଂପନ୍ନ ଯାନପାଇଁ .. ୫୦ ରିଟର

ଏହି ରିହାତି ପାଇବାକୁ ହେଲେ ବାଧୁତ ବ୍ୟକ୍ତିମାନେ ଅସମର୍ଥମାନଙ୍କ ପାଇଁ ଉଦ୍ଦିଷ୍ଟ ଯନ୍ତ୍ରରୂପିତ ଯାନ ବ୍ୟବହାର
କରୁଥିବେ ଏବଂ ତାହା ରାଜ୍ୟ ରାଷ୍ଟ୍ରା କରରୁ ଛାଡ଼ି ପାଇଥିବା ଦରକାର । ଏପରି ରିହାତି ପାଇବା ପାଇଁ ସଂପୂର୍ଣ୍ଣ
ବାଧୁତ ବ୍ୟକ୍ତି ତାଙ୍କ ଅଞ୍ଚଳରେ ଥିବା ବୁକ୍ ଉନ୍ନୟନ ଅଫିସରଙ୍କୁ ଦେଖାଇ ତାଙ୍କର ଯାନବାହାନର କାର୍ଗଜ ପତ୍ର
ଦେଖାଇ ନିଜର ଏକ "ଡିହୁଟ ପ୍ରମାଣ ପତ୍ର" ତାଙ୍କଠାରୁ ନେବେ, କାରଣ ଏହା ରିହାତି ପାଇଁ ସବୁବେଳେ ଦରକାର
ହେବ ।

ବାଧୁତ ବ୍ୟକ୍ତି ଏହି ରିହାତିର ଦାବୀ ପ୍ରତି ୩ ମାସରେ ଥରେ କରିବେ ଅର୍ଥାତ୍ ଡିସେମ୍ବର, ମାର୍ଚ୍ଚ, ଜୁନ ଓ
ସେପ୍ଟେମ୍ବର ସୁଦ୍ଧା ଯେତେ ପେଟ୍ରୋଲ/ଡିଜେଲ ଖର୍ଚ୍ଚ ହୋଇଥିବ ତାହା ଜାଣୁଆରୀ, ଏପ୍ରିଲ, ଜୁଲାଇ ଓ ଅକ୍ଟୋବରରେ
ଯଥାକ୍ରମେ ଉପସ୍ଥାପିତ କରିବେ ଏବଂ ଏହା ଭାରତ ସରକାରଙ୍କ ସମାଜ ମଙ୍ଗଳ ବିଭାଗକୁ ସିଧାସଳଖ ପଠାଇ
ଦେବେ । ସମାଜ ମଙ୍ଗଳ ବିଭାଗ ଏହି ଦାବୀକୁ ପରୀକ୍ଷା କରି ସନ୍ତୁଷ୍ଟ ହେଲେ ପ୍ରାପ୍ୟ ରିହାତି ଅର୍ଥ ସଂପୂର୍ଣ୍ଣ ବୁକ୍
ଉନ୍ନୟନ ଅଫିସରଙ୍କୁ ବ୍ୟାଙ୍କ୍ ଡ୍ରାଫଟ ଆକାରରେ ପଠାଇବେ । ବୁକ୍ ଉନ୍ନୟନ ଅଫିସର ଏହି ଅର୍ଥକୁ ପାଇବାର
୪୫ ଦିନ ମଧ୍ୟରେ ସଂପୂର୍ଣ୍ଣ ବ୍ୟକ୍ତିଙ୍କୁ ଦେଇ ତାହାର ରସିଦ୍ ଭାରତ ସରକାରଙ୍କୁ ପଠାଇବେ । ଯଦି ସଂପୂର୍ଣ୍ଣ ବ୍ୟକ୍ତି
ଖବର ଦେବା ସତ୍ତ୍ୱେ ସେ ଅର୍ଥ ନ ନିଅନ୍ତି ତେବେ ତାହା ସେକ୍ରେଟାରୀ, ସମାଜ ମଙ୍ଗଳ ବିଭାଗକୁ ଫେରସ୍ତ ଦିଆଯିବ ।

ପ୍ରତ୍ୟେକ ବାଧୁତ ବ୍ୟକ୍ତି ତାଙ୍କର ଏହି ସୁବିଧାର ସବୁପଯୋଗ କରିବା ପାଇଁ ସମସ୍ତ ସାହାଯ୍ୟ ତାଙ୍କର ଅଞ୍ଚଳରେ
ଥିବା ବୁକ୍ ଉନ୍ନୟନ ଅଫିସରଙ୍କଠାରୁ ପାଇବେ । ଏହି ଯୋଜନାରେ ଦରକାର ହେଉଥିବା ସମସ୍ତ ପ୍ରକାର ପରମ୍ପୁ ବୁକ୍
ଉନ୍ନୟନ ଅଫିସରଙ୍କଠାରୁ ମିଳିବ । ବୁକ୍ ଉନ୍ନୟନ ଅଫିସରଙ୍କୁ ସାକ୍ଷାତ କଲେ ସେ ଏ ଯୋଜନାର ସମସ୍ତ କଥା
ବୁଝାଇ ଦେବେ ଓ ନିପରି କାର୍ଗଜପତ୍ର ଓ ହିସାବପତ୍ର ରଖିବାକୁ ହେବ ତାହା ମଧ୍ୟ ସୂଚାଇ ଦେବେ ।

ବନ୍ୟ ସଂପଦର ସୁସମ ପରିଚାଳନାରେ ବନ ବିଭାଗ ଅଧିକାରୀଙ୍କ ଭୂମିକା



ଭୁବନେଶ୍ୱରସ୍ଥିତ ସୂଚନା ଭବନରେ ସେପ୍ଟେମ୍ବର ୯ରେ ଅନୁଷ୍ଠିତ ବନ-ବିଭାଗ ଅଧିକାରୀମାନଙ୍କ ପ୍ରଥମ ବାର୍ଷିକ ସମ୍ମେଳନରେ ଉଦ୍‌ବୋଧନ ଦେବାକୁ ଯାଇ ବନ ବିଭାଗ ମନ୍ତ୍ରୀ ଶ୍ରୀ ନଟବର ପ୍ରଧାନ କହିଲେ ଯେ ଗ୍ରାମାଞ୍ଚଳର ଲୋକମାନଙ୍କ ପାଇଁ ଅଧିକ କର୍ମ ସଂଶ୍ଳାଷ୍ଟର ସୁଯୋଗ ସୃଷ୍ଟିକରିବା ସଙ୍ଗେ ସଙ୍ଗେ ଦାରିଦ୍ର୍ୟ ଦୂରୀକରଣ ଉଦ୍ଦେଶ୍ୟରେ ବନ୍ୟ ସଂପଦର ବିକାଶ ତଥା ସଦୁପଯୋଗ କରିବା ହେଲୁ ନୂତନ ସରକାରଙ୍କ ପ୍ରଧାନ ଆଗ୍ରମୁଖ୍ୟ । ଶ୍ରୀ ପ୍ରଧାନଙ୍କ ଭାଷଣର ପ୍ରଧାନ ଅଂଶଗୁଡ଼ିକ ସଂକ୍ଷେପରେ ପାଠକ-ମାନଙ୍କ ନିମନ୍ତେ ନିମ୍ନରେ ପ୍ରଦତ୍ତ ହେଲା ।

ଅକୃତିର ମହନୀୟ ଅବଦାନ

ଓଡ଼ିଶା ମୁଖ୍ୟତଃ ଏକ ଜଙ୍ଗଲ ଅଧ୍ୟୁଷିତ ରାଜ୍ୟ । ଏକଦା ବନ୍ୟ ସଂପଦରେ ଏ ରାଜ୍ୟ ଉରପୁର ଥିଲା କିନ୍ତୁ ପ୍ରକୃତିର ଏ ମହନୀୟ ଅବଦାନକୁ ଯେଉଁଭଳି ଭାବେ ସଂରକ୍ଷିତ କରାଯିବା କଥା, ସେପରି କରାଯାଇ ପାରିନାହିଁ । ଚଳରେ ଜଙ୍ଗଲର ପ୍ରଭୃତ କ୍ଷତି ଘଟିଛି । ସ୍ୱାଧୀନତାର ପ୍ରାର୍ କାଳରେ ରାଜ୍ୟ ଗୁରୁତର ଶତକଡ଼ା ୪୩ ଭାଗ ଅଞ୍ଚଳ ଜଙ୍ଗଲରେ ଆଚ୍ଛାଦିତ ଥିବା ହୁଏତ ଅବିବେକୀ ଲୋକମାନଙ୍କ ଦର୍ବରୋଚିତ କାର୍ଯ୍ୟକଳାପ ଯୋଗୁଁ ବର୍ତ୍ତମାନ ଆୟତନ ବର୍ତ୍ତମାନ ଶତକଡ଼ା ୩୨ ଭାଗକୁ ହ୍ରାସ ପାଇଲଣି । ବନ ବିଭାଗ ଦାୟିତ୍ୱରେ ଥିବା କର୍ମଚାରୀମାନଙ୍କ ସମ୍ପର୍କରେ ଆୟତନ ବର୍ତ୍ତମାନ ଶତକଡ଼ା ୩୨ ଭାଗକୁ ହ୍ରାସ ପାଇଲଣି । ବନ ବିଭାଗ ଦାୟିତ୍ୱରେ ଥିବା କର୍ମଚାରୀମାନଙ୍କ ସମ୍ପର୍କରେ ଆୟତନ ବର୍ତ୍ତମାନ ଶତକଡ଼ା ୩୨ ଭାଗକୁ ହ୍ରାସ ପାଇଲଣି । ବନ ବିଭାଗ ଦାୟିତ୍ୱରେ ଥିବା କର୍ମଚାରୀମାନଙ୍କ ସମ୍ପର୍କରେ ଆୟତନ ବର୍ତ୍ତମାନ ଶତକଡ଼ା ୩୨ ଭାଗକୁ ହ୍ରାସ ପାଇଲଣି ।

ବୈଜ୍ଞାନିକ ପ୍ରଣାଳୀରେ ଜଙ୍ଗଲ ସଂପଦର ସୁରକ୍ଷା

ଆପଣମାନେ ଅବଗତ ଥିବେ ଯେ ଆମ ରାଜ୍ୟର ଶତକଡ଼ା ୭୦ ଭାଗରୁ ଅଧିକ ସ୍ଥାନ ଦାରିଦ୍ର୍ୟ ସମାପ୍ତରେଣା ତଳେ ରହିଛନ୍ତି । ତେଣୁ ଯେ କୌଣସି କାର୍ଯ୍ୟକ୍ରମ କାର୍ଯ୍ୟକାରୀ କରିବା ପୂର୍ବରୁ ଆମକୁ

ଦେଖିବାକୁ ହେବ ଯେ ତଦ୍ୱାରା ଏହି ଦୁଃସ୍ଥ ଅବହେଳିତ
 ଶ୍ରେଣୀଙ୍କ ସାମାଜିକ, ଅର୍ଥନୈତିକ ତଥା ପାରିପାର୍ଶ୍ୱିକ
 ଅବସ୍ଥାରେ କି ଉନ୍ନତି ଘଟୁଛି । ନୂତନ ସରକାରଙ୍କର
 ପ୍ରଥମ ଆର୍ଥିମୁଖ୍ୟ ହେଉ-ଆଗାମୀ ଦଶ ବର୍ଷ ମଧ୍ୟରେ
 ସମସ୍ତ କାର୍ଯ୍ୟକ୍ରମ ବେକାର ଲୋକମାନଙ୍କୁ ଉତ୍ସାଦନ-
 ମୁଳକ କାର୍ଯ୍ୟକ୍ରମେ ନିୟନ୍ତ୍ରିତ ବ୍ୟବସ୍ଥା କରିବା
 ସଙ୍ଗେ ସଙ୍ଗେ ନିତ୍ୟ ବ୍ୟବହାରୀ ପ୍ରୟୋଜନୀୟ
 ସାମଗ୍ରୀଗୁଡ଼ିକର ଦରଦାନ ହ୍ରାସ କରିବା । ମୋର
 ଦୃଢ଼ ବିଶ୍ୱାସ ଯେ ନୂତନ ସରକାରଙ୍କ ଏହି ଦୁଇଟି
 ମୌଳିକ ଲକ୍ଷ୍ୟ ହାସଲ କରିବା ଦିଗରେ ଜଙ୍ଗଲ
 ବିଭାଗ ଅର୍ଥସରମାନଙ୍କର ଗୁରୁତ୍ୱପୂର୍ଣ୍ଣ ଭୂମିକା
 ରହିଛି ଏବଂ ଏହା ହାସଲ କରାଯାଇ ପାରିଲେ
 ଗ୍ରାମାଞ୍ଚଳରେ ବସବାସ କରୁଥିବା ଲୋକମାନଙ୍କ
 ଜୀବନ ଧାରଣ ମାନରେ ଉନ୍ନତି ଘଟି ପାରିବ ।
 ଜଙ୍ଗଲ ଜମିର ବହୁବିଧ ଉପଯୋଗ ସାମ୍ଭାବ୍ୟ ଆଧୁନିକ
 ବୈଜ୍ଞାନିକ ପ୍ରଣାଳୀରେ ଜଙ୍ଗଲ ସଂପଦର ସଦୁପଯୋଗ
 ଓ ବନଜାତ ସାମଗ୍ରୀର ଉତ୍ପାଦନ ବୃଦ୍ଧି ଦିଗରେ
 ଅଧିକ ଉଦ୍ୟମ କରାଗଲେ ଉପରୋକ୍ତ ଲକ୍ଷ୍ୟ ହାସଲ
 ହୋଇପାରିବ ।

ନୂତନ ଆର୍ଥିମୁଖ୍ୟର ଆବଶ୍ୟକତା ରହିଛି

ଉପରୋକ୍ତ ଲକ୍ଷ୍ୟ ହାସଲ ନିମନ୍ତେ ବନ୍ୟ
 ଅଧିକାରୀମାନଙ୍କ ଆର୍ଥିମୁଖ୍ୟରେ ପରିବର୍ତ୍ତନ ଘଟିବା
 ଆବଶ୍ୟକ । ସେମାନଙ୍କର ଜୀବନ ପ୍ରତି, ନିଜ
 ନିଜର କରବ୍ୟ କର୍ମପ୍ରତି ଏବଂ ସର୍ବୋପରି ସେମାନଙ୍କ
 ଚତୁଃପାର୍ଶ୍ୱରେ ଯେଉଁମାନେ ଅଛନ୍ତି, ସେମାନଙ୍କ
 ପ୍ରତି ଯେଉଁ ଚିରାଚରିତ ଆର୍ଥିମୁଖ୍ୟ ରହି ଆସିଛି,
 ସେଥିରେ ପରିବର୍ତ୍ତନ ଘଟିବା ଉଚିତ । ସେମାନେ
 ନୂତନ ଆର୍ଥିମୁଖ୍ୟ ଗ୍ରହଣ କରିବା ସଙ୍ଗେ ସଙ୍ଗେ
 କର୍ମ ସଂକ୍ରାନ୍ତ ନୂତନ ଜ୍ଞାନ ଆହରଣ କରିବା ଆବଶ୍ୟକ ।
 ବିଜ୍ଞାନ ତଥା ଶିଳ୍ପ ବିଜ୍ଞାନର ଦ୍ରୁତ ଅଗ୍ରଗତି ଫଳରେ
 ପୁରୁଣା ତଥ୍ୟ ଓ ଜ୍ଞାନର ପ୍ରୟୋଜନୀୟତା ଜମାଗଠ
 ହ୍ରାସ ପାଇଛି । ତେଣୁ ବନଅଧିକାରୀମାନେ ଏହି
 ବିଜ୍ଞାନ ଓ ଶିଳ୍ପ ବିଜ୍ଞାନର ଦ୍ରୁତ ପରିବର୍ତ୍ତନଗୁଡ଼ିକ ପ୍ରତି
 ଅବହେଳା ହେବା ଆବଶ୍ୟକ ଏବଂ ସେଗୁଡ଼ିକର ଆଶୁ
 ପ୍ରୟୋଗ ପ୍ରତି ଧ୍ୟାନ ଦେବା ଅତ୍ୟନ୍ତ ଜରୁରୀ
 ହୋଇ ପଡ଼ିଲଣି ।

ଗୁରୁତ୍ୱର ପରିବର୍ତ୍ତନ

ଏ ପର୍ଯ୍ୟନ୍ତ ବନ୍ୟ ସଂପଦର ସଂରକ୍ଷଣ ଉପରେ ହିଁ
 ପ୍ରାଧାନ୍ୟ ଦିଆହୋଇ ଆସୁଥିଲା । କିନ୍ତୁ ବର୍ତ୍ତମାନ ସମୟ
 ଆସିଛି ବନ୍ୟ ସଂପଦର ସୁପରିଚାଳନାକୁ ଉତ୍ସାଦନ ଆର୍ଥିମୁଖ୍ୟ
 କରାଇବାକୁ ପଡ଼ିବ । ବିଗତ ପଞ୍ଚବାର୍ଷିକ ଯୋଜନା-
 ମାନଙ୍କରେ ଜଙ୍ଗଲର ବିକାଶ ଉଦ୍ଦେଶ୍ୟରେ ଯଥେଷ୍ଟ

ସମ୍ପର୍କ ବ୍ୟବସ୍ଥା କରାଯାଇନାହିଁ ; କିନ୍ତୁ ଗ୍ରାମାଞ୍ଚଳରେ
 ଲୋକମାନଙ୍କ କର୍ମସଂସ୍ଥାନ ସଙ୍ଗେ ସଙ୍ଗେ ସେମାନଙ୍କ କାର୍ଯ୍ୟ
 କାଳେଣୀ ଓ ଛୋଟ ଛୋଟ ଜଙ୍ଗଲଜାତ ସାମଗ୍ରୀର
 ଗୁରୁତ୍ୱ ପୁରଣ ଉଦ୍ଦେଶ୍ୟରେ ବନ୍ୟ ସଂପଦର ବିକାଶ
 ତଥା ସୁପରିଚାଳନା ନିମନ୍ତେ ଅଧିକରୁ ଅଧିକ ସମୟ
 ବ୍ୟବସ୍ଥା କରିବା ପାଇଁ ଆମେ ସ୍ଥିର କରିଛୁ । ଏହାକୁ
 କମ୍ ଖର୍ଚ୍ଚରେ ଶୀଘ୍ର ବହୁଥିବା ବ୍ୟବସ୍ଥାରେ
 କରାଯାଇ ରାଜ୍ୟର ଆର୍ଥିକ ସମ୍ପଦରେ ମଧ୍ୟ ଉନ୍ନତି
 ଅଣାଯାଇ ପାରିବ । ତେଣୁ ବନ୍ୟ ବିଭାଗର କର୍ମସଂ-
 ମାନେ ଏଣିକି ଜଙ୍ଗଲଜାତ ସାମଗ୍ରୀ ବିକ୍ରୟ ଦିଗରେ
 କେବଳ ମନୋନିବେଶ ନକରି ବନ ସଂପଦର ବିକାଶ
 ତଥା ସୁପରିଚାଳନା ପ୍ରତି ସେମାନଙ୍କୁ ଅଧିକ ଉଦ୍ୟମ
 କରିବାକୁ ହେବ ।

ଲୋକ ସଂପର୍କ

ବିଭାଗୀୟ କାର୍ଯ୍ୟ ପରିଚାଳନାରେ ଲୋକ ସଂପର୍କ
 ଗୁରୁତ୍ୱକୁ ଏଡ଼ାଇ ଦିଆଯାଇ ନପାରେ । ଜନସାଧାରଣଙ୍କ
 ପ୍ରତି ବିଭାଗୀୟ କର୍ମଚାରୀମାନଙ୍କ ଆର୍ଥିମୁଖ୍ୟର
 ପରିବର୍ତ୍ତନ ଘଟିବା ଆବଶ୍ୟକ । ସେମାନଙ୍କ ପ୍ରତି
 ନମ୍ର ବ୍ୟବହାର ପ୍ରଦର୍ଶନ କରିବା ସଙ୍ଗେ ସଙ୍ଗେ ସେମାନଙ୍କର
 ଆପଣା ଅଭିଯୋଗ ଆଦିକୁ ଯଥାଶୀଘ୍ର ସମାଧାନ
 ସହକାରେ ସମାଧାନ କରିବା ଉଚିତ । ତତ୍ତତ୍ତର
 ବିଭାଗୀୟ କର୍ମଚାରୀଙ୍କ ପ୍ରତି ସୁସଂପର୍କ ରକ୍ଷା କରିବା
 ସଙ୍ଗେ ସଙ୍ଗେ ସେମାନଙ୍କର ବିଭିନ୍ନ ସମସ୍ୟାର ଉଚ୍ଚ
 ସମାଧାନ କରାଯିବା ଦରକାର । ଏହା ପ୍ରକାର
 ବିଭାଗୀୟ କର୍ମଚାରୀଙ୍କ ମଧ୍ୟରେ ସୁସଂପର୍କ ଉତ୍ପତ୍ତି
 ଓ ଶୃଙ୍ଖଳା ତଥା କାର୍ଯ୍ୟକ୍ଷମତା ବୃଦ୍ଧିପାଏ ।

ନୂତନ ଆର୍ଥିମୁଖ୍ୟ

ଯେ କୌଣସି ବିକାଶମୁଳକ କାର୍ଯ୍ୟକ୍ରମର ସଫଳ
 ରୂପାୟନ ନିମନ୍ତେ ଜନ-ସହଯୋଗ ଅପରିହାର୍ଯ୍ୟ ।
 ବନ ସଂପଦର ବିକାଶ ତଥା ଉନ୍ନୟନ କ୍ଷେତ୍ରରେ ଲୋକମାନଙ୍କ
 ଲୋକମାନଙ୍କ ଉପରେ ପୂର୍ଣ୍ଣ ଆସ୍ଥା ରଖି ସେମାନଙ୍କର
 ସକ୍ରିୟ ସହଯୋଗ ଲୋଡ଼ିବାକୁ ପଡ଼ିବ ।

ଫୁଲବାଣୀରୁ ଆଦିବାସୀ ଅଧ୍ୟୁଷିତ ବିଭାଗୀୟଙ୍କର
 ଅରଣ୍ୟ ସହିତ ଆଦିବାସୀ ସଂପ୍ରଦାୟଙ୍କ ଦୈନିକ
 ଜୀବନ ଗଭୀରଭାବେ ଜଡ଼ିତ ରହି ଆସିଛି । ସେମାନଙ୍କ
 ଜୀବିକା ନିର୍ବାହର ପ୍ରଧାନ ପଦ୍ଧତି ହେଉ-ପୋଡ଼ୁଣି ।
 ତେଣୁ ସେଭଳି କ୍ଷେତ୍ରରେ ପୋଡ଼ୁଣିକୁ ନିଷେଧ କରିବା
 ପୂର୍ବରୁ ସେମାନଙ୍କର ସମସ୍ୟାଗୁଡ଼ିକୁ ସମାଧାନ
 ସହିତ ବିଚାର କରିବାକୁ ହେବ । ଏହି ପୋଡ଼ୁଣି
 ଘଟଣାକୁ ନେଇ ଗରିବ ଆଦିବାସୀ ଲୋକମାନଙ୍କ
 ବିରୁଦ୍ଧରେ ବହୁ ସଂଖ୍ୟକ ମାଲିମଜଦମୀ ଦାଏର କରାଯାଇଛି ।

ପୋଡ଼ୁଗୁଣୀଙ୍କ ନିମନ୍ତେ ବିକଳ ଆୟର ପକ୍ଷୀ ସୃଷ୍ଟିକରି
 ସେମାନଙ୍କ ଚିରୁତରେ ଆଉନଗର କାର୍ଯ୍ୟାନୁଷ୍ଠାନ କରାଯିବା
 କରି ନୁହେଁ । କୋରାପୁଟ ଓ ପୁଲବାଣୀ ଆଦି
 ଜିଲ୍ଲାମାନଙ୍କରେ ବ୍ୟାପକ ଭାବେ ଫଳଗଛ ଓ କାକୁଡ଼ାଦାନ
 ଶୁଖଳି ଥାନୀୟ ଆଦିବାସୀମାନଙ୍କୁ ଯୋଡ଼ୁଗୁଣୀ
 ନିର୍ଦ୍ଦୋଷ ହେବ । ବ୍ୟବସାୟ ଦୃଷ୍ଟିରୁ କାକୁଡ଼ାଦାନ
 ସ୍ୱଳ୍ପ ଦେଶ ଯତ୍ନପୂର୍ବକ ବୋଲି ଜଣାପଡ଼ିଛି । ବ୍ୟବସାୟିକ
 ଜିଲ୍ଲାରେ କାକୁଡ଼ାଦାନ ଗୁଣର ବିକାଶ ନିମନ୍ତେ ତାମିଲ-
 ନାଡୁରୁ ଓଡ଼ିଶାରେ ମଧ୍ୟ ଗୋଟିଏ କରପୋରେସନ୍
 ଗଠାଯିବ ।

ବନ-ସାଗୀ ସଂରକ୍ଷଣ

ରାଜ୍ୟର ବଣ ଜଙ୍ଗଲରେ ବାସକରୁଥିବା ବିଭିନ୍ନ
 ପ୍ରାଣୀ ପଶୁପକ୍ଷୀ ହେଉଛନ୍ତି ଆମର ଅମୂଲ୍ୟ ସଂପଦ ।
 ବନ ବିଭାଗର କର୍ମଚାରୀମାନେ ହେଉଛନ୍ତି ଏମାନଙ୍କ
 ରକ୍ଷକ ; କିନ୍ତୁ ଏମାନଙ୍କ ମଧ୍ୟରୁ ଅନେକେ ରକ୍ଷକ
 ଆସନରେ ରହି ରକ୍ଷକ ହେବାର ଘଟଣା ସରକାରଙ୍କ
 ଦୃଷ୍ଟିକୁ ଆସିଛି । ଏଭଳି ଘଟଣା ଅତି ଗୁରୁତର ଏବଂ

ଏଣିକି ଏଭଳି କ୍ଷେତ୍ରରେ ଦୃଢ଼ କାର୍ଯ୍ୟାନୁଷ୍ଠାନ କରାଯିବ ।
 ଆମେ ବନବିଭାଗରେ ଗୋଟିଏ ବନ୍ୟ-ପ୍ରାଣୀ ଶାଖା
 ଖୋଲିଯାଉ । ବନ ବିଭାଗର ସମସ୍ତ କର୍ମଚାରୀ ଯଦି
 ସହଯୋଗ କରନ୍ତି, ତାହାହେଲେ ପ୍ରକୃତିର ଏହି ଅମୂଲ୍ୟ
 ଅବଦାନ-ବନ୍ୟପ୍ରାଣୀଙ୍କର ସଂରକ୍ଷଣ କରିପାରିବା ।

କେନ୍ଦ୍ରପଡ଼ା

ରାଜ୍ୟ ରାଜସ୍ୱର ଅଭିବୃଦ୍ଧି ସଙ୍ଗେ ସଙ୍ଗେ ଗରିବ
 ଶ୍ରେଣୀର ଲୋକମାନଙ୍କୁ କେନ୍ଦ୍ରପଡ଼ା ବ୍ୟବସାୟୀଙ୍କ
 ଶୋଷଣରୁ ରକ୍ଷାକରିବା ଉଦ୍ଦେଶ୍ୟରେ କେନ୍ଦ୍ରପଡ଼ା
 ବ୍ୟବସାୟକୁ ନୀତିମୂଳକ କରାଯାଇଛି । ତେଣୁ,
 ଗସ୍ତାଦାନ ମୂଲ୍ୟ ଯେପରି ହ୍ରାସପାଏ ଏବଂ ପତ୍ର
 ତୋଳାଳୀମାନେ ନ୍ୟାୟ ମଜୁରୀ ପାଆନ୍ତି, ସେ ଦିଗରେ
 ଉଦ୍ୟମ କରିବାକୁ ପଡ଼ିବ । ଆଉମଧ୍ୟ ଗରିବ
 ଆଦିବାସୀ ଲୋକେ ଯେପରି କୌଣସି ପ୍ରକାରେ
 ଶୋଷିତ ନହୁଅନ୍ତି କିମ୍ବା ଉଚିତ ମଜୁରୀରୁ ବଞ୍ଚିତ
 ନହୁଅନ୍ତି, ସେଥିପ୍ରତି ସର୍ବଦା ଦୃଷ୍ଟି ରଖିବାକୁ ହେବ ।

ପେନ୍ସନ୍ ଗ୍ରହୀତାମାନଙ୍କୁ ରାଷ୍ଟ୍ରାୟତ୍ତ ବ୍ୟାଙ୍କ୍ କରିଆରେ ପେନ୍ସନ୍ ପ୍ରଦାନ

ରାଜ୍ୟ ସରକାରଙ୍କ ପେନ୍ସନ୍ ପାଇଥିବା ବ୍ୟକ୍ତିମାନେ ଟ୍ରେଜେରୀରୁ ପେନ୍ସନ୍ ପାଇବାରେ ହେଉଥିବା ଅସୁବିଧା
 ଦୂର କରିବା ଉଦ୍ଦେଶ୍ୟରେ ରାଜ୍ୟ ସରକାର ପେନ୍ସନ୍ ପ୍ରଦାନ ପଦ୍ଧତିକୁ ସରଳ କରିବା ସଙ୍ଗେ ସଙ୍ଗେ ରାଷ୍ଟ୍ରାୟତ୍ତ
 ବ୍ୟାଙ୍କ୍ କରିଆରେ ପେନ୍ସନ୍ ପ୍ରଦାନ ପ୍ରଣାଳୀ ପ୍ରବର୍ତ୍ତନ କରି ପେନ୍ସନ୍ ଦିଆଯିବା ସ୍ଥାନ ସଂଖ୍ୟା ବଢ଼ାଇ ଦେଇଛନ୍ତି ।
 ଏହି ଉଦ୍ଦେଶ୍ୟରେ ଷ୍ଟେଟ୍ ବ୍ୟାଙ୍କ୍ ଅଫ୍ ଇଣ୍ଡିଆ, ଇଉନାଇଟେଡ୍ କମର୍ସିଆଲ ବ୍ୟାଙ୍କ୍, ବ୍ୟାଙ୍କ୍ ଅଫ୍ ଇଣ୍ଡିଆ, ଇଉନାଇଟେଡ୍
 ବ୍ୟାଙ୍କ୍ ଅଫ୍ ଇଣ୍ଡିଆ, ଇଣ୍ଡିଆନ୍ ଓଭରସିଜ୍ ବ୍ୟାଙ୍କ୍ ଏବଂ ଇଣ୍ଡିଆନ୍ ବ୍ୟାଙ୍କ୍ କୁ ବଢ଼ାଯାଇଛି । ଏହି ବ୍ୟବସ୍ଥା ୧୯୭୭
 ଡିସେମ୍ବର ୧ ତାରିଖଠାରୁ କାର୍ଯ୍ୟକାରୀ ହେବ , ଅର୍ଥାତ୍ ୧୯୭୭ ଡିସେମ୍ବର ପହିଲରେ ପ୍ରାୟ ୧୯୭୭ ନଭେମ୍ବର
 ମାସର ପେନ୍ସନ୍ ଏହି ଯୋଜନା ଅନୁଯାୟୀ ମିଳିପାରିବ । ପେନ୍ସନ୍ ପାଇଥିବା ବ୍ୟକ୍ତିମାନେ ଉପରୋକ୍ତ ବ୍ୟାଙ୍କ୍-
 ଗୁଡ଼ିକ ମଧ୍ୟରୁ ଯେ କୌଣସି ଗୋଟିଏ ବ୍ୟାଙ୍କ୍ କୁ ବାଛିବେ, ସେଠାରେ ସେମାନଙ୍କର ଏକାଉଣ୍ଟ ନଥିଲେ ଗୋଟିଏ
 ଏକାଉଣ୍ଟ ଖୋଲିବେ ଏବଂ ଉକ୍ତ ବ୍ୟାଙ୍କ୍ କରିଆରେ ପେନ୍ସନ୍ ପାଇବା ପାଇଁ ସଂପୂର୍ଣ୍ଣ ଟ୍ରେଜେରୀ ଅଫିସରଙ୍କୁ ଲିଖିତ
 ଭାବେ ଅନୁରୋଧ କରିବେ । ବ୍ୟାଙ୍କ୍ ପେନ୍ସନ୍ ପାଇଥିବା ବ୍ୟକ୍ତିଙ୍କ ସେଲିକ୍ସ-କରେଣ୍ଟ ଏକାଉଣ୍ଟରେ ମାସର
 ପ୍ରଥମ କାର୍ଯ୍ୟକାରୀ ଦିବସରେ ପେନ୍ସନ୍ ଟଙ୍କା ଜମାଦେବେ । ଏ ପରିକଳ୍ପନା ସଂକ୍ରାନ୍ତ ବିଶେଷ ଦିବରଣୀ ରାଜ୍ୟର
 ସମସ୍ତ ଟ୍ରେଜେରୀ, ସବ୍ ଟ୍ରେଜେରୀ ଓ ଉପରୋକ୍ତ ୬ଟି ବ୍ୟାଙ୍କ୍ କୁ ପଠାଇ ଦିଆଯାଇଛି । ପେନ୍ସନ୍ ପାଇଥିବା
 ବ୍ୟକ୍ତିମାନେ ଯେଉଁ ଟ୍ରେଜେରୀ ବା ସବ୍ ଟ୍ରେଜେରୀରୁ ପେନ୍ସନ୍ ପାଆନ୍ତି, ସେମାନଙ୍କୁ ଅଥବା ଯେଉଁ ବ୍ୟାଙ୍କ୍ କରିଆରେ
 ପେନ୍ସନ୍ ପାଇବା ପାଇଁ ରଜ୍ଜା କରୁଛନ୍ତି, ସେ ବ୍ୟାଙ୍କର କର୍ତ୍ତୃପକ୍ଷଙ୍କ ସଙ୍ଗେ ପରାମର୍ଶ କରି ଏ ସଂପର୍କୀୟ ପ୍ରାରମ୍ଭିକ
 କାର୍ଯ୍ୟମାନ ସଂପୂର୍ଣ୍ଣ କରିବାକୁ ସେମାନଙ୍କୁ ପରାମର୍ଶ ଦିଆଯାଇଛି ।

ଭାବନାର ସଂରକ୍ଷଣ ବ୍ୟାଙ୍କ ଏକାଡ଼ମ୍ବୁଆରଙ୍କ ଦ୍ଵାରା
ଏକ ଅଭିନବ ପୁରସ୍କାର ଯୋଜନା

ଏକ ଲକ୍ଷ ଟଙ୍କା ପୁରସ୍କାର ବିଜେତା—ଶ୍ରୀମାନ୍ ସୂର୍ଯ୍ୟନାରାୟଣ ମିଶ୍ର

ବ୍ରହ୍ମପୁର ଶେଫନର ଟିପ୍ ରୁଟିଂ ବ୍ଲକ୍ ଶ୍ରୀ ପି. ପି. ମିଶ୍ରଙ୍କ ପୁତ୍ର ଶ୍ରୀମାନ୍ ସୂର୍ଯ୍ୟନାରାୟଣ ମିଶ୍ର, ପୋଷ୍ଟ ଅଫିସ୍ ସେଭିଂସ୍ ବ୍ୟାଙ୍କରେ ଟ ୨୦୦-୦୦ ଜମା ରଖିଥିବାରୁ ଭାରତ ସରକାରଙ୍କ ଅର୍ଥ ବିଭାଗଙ୍କ ପ୍ରତ୍ୟକ୍ଷ ସ୍ଵାଧୀନତା ଦିନ ପରିଚିତ ତା ୩୦।୭।୧୯୭୭ ଡିଖରେ ଅନୁଷ୍ଠିତ ୭ମ ଉପାଖରେ ସର୍ବଭାରତୀୟ ସ୍ତରରେ ପ୍ରଥମ ପୁରସ୍କାର ଏକ ଲକ୍ଷ ଟଙ୍କାର ବିଜେତା ରୂପେ ଯେଉଁ ଗୌରବ ଅର୍ଜନ କରିଛନ୍ତି ଆପଣ ଯେ କୌଣସି ଡାକରେ ତା ୧୦।୧୦।୧୯୭୭ ଡିଖ ଠାରୁ ତା ୩୧।୩।୧୯୭୮ ଡିଖ ପର୍ଯ୍ୟନ୍ତ ଟ ୨୦୦-୦୦ ଜମା ରଖି କେବଳ ୩୧ ତାରିଖ ୧୯୭୮ରେ ଅନୁଷ୍ଠିତ ହେବାକୁ ଯାଉଥିବା ୮ମ ଉପାଖରେ ସେହିପରି ସୌଭାଗ୍ୟ ଅଧିକାରୀ ହୋଇ ପାରିବେ ।

ପ୍ରତ୍ୟେକ ବର୍ଷ କେବଳ ୩୧ ତାରିଖ ଏବଂ ତାହାପରେ ୩୧ ତାରିଖରେ ହେଉଥିବା ଉପାଖରେ ଏକ ଲକ୍ଷ ଟଙ୍କା ବ୍ୟତୀତ ୫୦ ହଜାର ଟଙ୍କା ମୂଲ୍ୟର ୫ଟି, ୨୦ ହଜାର ଟଙ୍କା ମୂଲ୍ୟର ୧୦ଟି ଓ ୫ ହଜାର ଟଙ୍କା ମୂଲ୍ୟର ୧୦୦ଟି ପୁରସ୍କାର ଏବଂ ଟ ୫୦୦-୦୦ ଓ ଟ ୫୦-୦୦ ମୂଲ୍ୟର ୧୧ ହଜାରଟି ପୁରସ୍କାର, ଏହିପରି ମୋଟ ଟ ୨୦,୫୦,୦୦୦-୦୦ର ପୁରସ୍କାର ଭାଗ୍ୟବାନ ବିଜେତାମାନେ ପାଉଛନ୍ତି ।

ଓଡ଼ିଶାରେ ପାଞ୍ଚ ହଜାରରୁ ଊର୍ଦ୍ଧ୍ଵ ପୋଷ୍ଟ ଅଫିସ୍ ମଧ୍ୟରୁ ଯେ କୌଣସି ପୋଷ୍ଟ ଅଫିସରେ ଅତି ଗୋଟିଏ ଏକାଡ଼ମ୍ବୁ ଖୋଲନ୍ତୁ ଓ ଟ ୨୦୦-୦୦ ଜମା ଦିଅନ୍ତୁ । ପୁରସ୍କାର ଯୋଜନାର ୮ମ ଉପାଖରେ ଭାଗ ନେବାପାଇଁ ଏକାଡ଼ମ୍ବୁ ଖୋଲିବାର ଶେଷ ଦିନ ହେଉଛି ତା ୧୦।୧୦।୧୯୭୭ ।

ମନେ ରଖନ୍ତୁ:—ପୋଷ୍ଟ ଅଫିସ୍ ସେଭିଂସ୍ ବ୍ୟାଙ୍କ ଜନତାର ବ୍ୟାଙ୍କ । ବିଶଦ ବିବରଣୀ ପାଇଁ ନିକଟସ୍ଥ ଡାକ ଘର ଏବଂ ଶ୍ରୀ ସମ୍ବନ୍ଧନ ଦାଣ୍ଡିଗ୍ରାହୀ, ଡେପୁଟି ଡିରେକ୍ଟର, ସ୍କୁଲ୍ ସେଭିଂସ୍, ଅର୍ଥ ବିଭାଗ, ଭୁବନେଶ୍ଵର ଉପର ପୋଷ୍ଟାଫିସ୍ ସ୍ଥାପନ କରନ୍ତୁ ।

ସ୍ଵଳ୍ପ ସଞ୍ଚୟ ନିର୍ଦ୍ଦେଶକ
ଅର୍ଥ ବିଭାଗ, ଓଡ଼ିଶା ସରକାର
ଭୁବନେଶ୍ଵର



ଶ୍ରୀ ବିଜୟକେତନ ପଟ୍ଟନାୟକ

କିମତ କେତେବର୍ଷ ହେଲ 'ବନ ମହୋତ୍ସବ', 'ଅରଣ୍ୟ ସଂରକ୍ଷଣ' ଓ 'ବୃକ୍ଷରୋପଣ' କାର୍ଯ୍ୟକ୍ରମ ସାଙ୍ଗକୁ 'ବନ୍ୟଜନ୍ତୁ ସଂରକ୍ଷଣ' କାର୍ଯ୍ୟକ୍ରମକୁ ମଧ୍ୟ ସମାନ ଭାବେ ପ୍ରାଧାନ୍ୟ ଦିଆହୋଇ ଆସୁଛି । ସାଧାରଣ ନାଗରିକମାନଙ୍କ ମନରେ ବୃକ୍ଷପ୍ରସ୍ତୁତ ଉପାରେ, ଅରଣ୍ୟ ସଂରକ୍ଷଣ ଯୋଜନା ଭିତରେ ବନ୍ୟଜନ୍ତୁ ସଂରକ୍ଷଣ କାର୍ଯ୍ୟକ୍ରମର ସ୍ଥାନ କେଉଁଠି ? ଯଦି ତେଣୁ ସୁସ୍ଥ ଦିଆଯାଇପାରେ ଯେ, ଅରଣ୍ୟ କହିଲେ କେବଳ ଭୂମିଦ ଜଗତ ତଥା ଗଛପତ୍ରକୁ ବୁଝାଏ ନାହିଁ, ପ୍ରାଣୀ ଜଗତ ମଧ୍ୟ ଏହାର ଅନ୍ତର୍ଭୁକ୍ତ । ପୁନଶ୍ଚ ବନ୍ୟଜନ୍ତୁ କହିଲେ, କେବଳ ଆରଣ୍ୟକ ଜୀବଜନ୍ତୁ ନୁହେଁ ; ଅରଣ୍ୟକ ଭିତର ଜଗତକୁ ମଧ୍ୟ ବୁଝାଇଥାଏ । କାରଣ ବନ୍ୟଜନ୍ତୁ ପରିଷଦ (World Wild Life Board) ବନ୍ୟଜନ୍ତୁ ଶବ୍ଦର ଅର୍ଥ ନିମ୍ନୋକ୍ତଭାବେ କରିଛନ୍ତି ।

"By the term wild life is meant the entire native uncultivated flora and fauna of the country."

ଭିତର ଜଗତ ଓ ଜୀବ ଜଗତ ପରସ୍ପରର ପରିପୁରକ । ଗୋଟିଏ ଧୂଂସ ହୋଇଗଲେ, ଅନ୍ୟଟି ଆପେ ଆପେ ଧୂଂସ ହୋଇଯାଏ । ମଧ୍ୟ ପ୍ରାଚ୍ୟ ସଭ୍ୟତା, ରୋମାନ୍ ସଭ୍ୟତା; ହରପ୍ପା ଓ ମହେଞ୍ଜୋଦାରୋର ସଭ୍ୟତା, ଏହି କାରଣରୁ ହିଁ ହୋଇଯାଇଛି । ଭାରତର ଏକଦା ସମୃଦ୍ଧ ପ୍ରାଣୀ ସଂପଦ ଆଜି ଯେପରି କ୍ଷିପ୍ର ଗତିରେ କ୍ଷୟ ହେବାକୁ ଲାଗିଛି, ତାହାର ଉଚ୍ଚମାନିଷ୍ଟ, ବୈଜ୍ଞାନିକ ତଥା ପ୍ରକୃତି ପର୍ଯ୍ୟବେକ୍ଷକ ମାନଙ୍କର ବୃକ୍ଷ ଗରୀର ଭାବେ ଆକର୍ଷଣ କରିଛି । ଏହି ପରିସ୍ଥିତିର ସମଯୋପଯୋଗୀ ପ୍ରତିକାର ନ କରାଯାଏ, ତା'ହେଲେ ଆମର ଭବିଷ୍ୟତ ବଂଶଧରମାନଙ୍କ ପାଇଁ ଉତ୍ତରାଧିକାର ସିଂହ, ସୁହରବନର ବ୍ୟାଘ୍ର ଓ ଆସାମର ଗଣ୍ଡା କେବଳ କାହାଣୀ ବହିର ବିଷୟ ବସ୍ତୁହୋଇ ଯିବ । ଆଜିକୁ ଅନେକଦିନ ଆଗରୁ ଏହି ନିଷ୍ଠୁର ସତ୍ୟତାକୁ ହୃଦୟଙ୍ଗମ କରି ଆମର ସ୍ୱର୍ଗତ ପୁତ୍ର ପ୍ରଧାନମନ୍ତ୍ରୀ ଶ୍ରୀ ବନମହୋତ୍ସବର ନେତୃତ୍ୱ କହିଥିଲେ—

"Life would become very dull and colourless, if we did not have these magnificent animals and birds to look at and to play with."

ଆମର ବନ୍ୟଜନ୍ମ କାରୀୟ ଆର୍ଥିକତା ସହ ଅଙ୍ଗାଙ୍ଗୀ ଭାବେ
ଜଡ଼ିତ । ଶ୍ରୀଷ୍ଟପୂର୍ବ ତୃତୀୟ ଶତାବ୍ଦୀରେ ସମ୍ରାଟ
ଅଶୋକଙ୍କ ପଞ୍ଚମ ଶିଳାଲେଖରୁ ମସୂ, ଜୀବଜନ୍ମ ଓ
ଅରଣ୍ୟକୁ ରକ୍ଷା କରିବା ପାଇଁ ନିର୍ଦ୍ଦେଶନାମା ଦିଆଯାଇ-
ଥିବାର ଦେଖିବାକୁ ମିଳେ । ସେହି ସମୟରେ ଲିଖିତ
କୌଟିଲ୍ୟଙ୍କ ଅର୍ଥଶାସ୍ତ୍ରରେ ମଧ୍ୟ ବନ୍ୟଜନ୍ମ ସଂରକ୍ଷଣ
ଉଦ୍ଦେଶ୍ୟରେ ନିର୍ଦ୍ଦିଷ୍ଟ ଶାସନତାତ୍ତ୍ୱିକ ନିୟମଣର ଉଲ୍ଲେଖ
ରହିଛି । ସେ ସମୟରେ ରାଜ୍ୟର ବିଭିନ୍ନ ପ୍ରାନ୍ତରେ
'ଅଭୟାରଣ୍ୟ' ମାନ ସୃଷ୍ଟି କରାଯାଇଥିଲା ଏବଂ ଏହି
ଅଭୟାରଣ୍ୟରେ ଜୀବଜନ୍ମ ଓ ପଶୁପକ୍ଷୀମାନେ ନିର୍ବିଘ୍ନରେ
ବିଚରଣ କରି ପାରୁଥିଲେ । ଏତଦ୍ୱ୍ୟତୀତ ଆମର
ପୁରାତନ ଧର୍ମ, ସଂସ୍କୃତି ଓ ପରଂପରାରେ ମଧ୍ୟ ଜୀବଜନ୍ମ
ତଥା ପଶୁପକ୍ଷୀମାନଙ୍କର ଏକ ସ୍ୱତନ୍ତ୍ର ସ୍ଥାନ ଥିଲା ।
ଜୀବପୂଜା, ଅତି ପ୍ରାଚୀନ କାଳରୁ ଆମ ସମାଜରେ ପ୍ରଚଳିତ ।
ଗହ୍ମା ପୂର୍ଣ୍ଣମାଦିନ ଗାଈମାନଙ୍କୁ ପୂଜା କରିବା, ନାଗପଞ୍ଚମୀ-
ଦିନ ନାଗପୂଜା କରିବା ଏକ ସାମାଜିକ ବିଧି । ଆମର ପୁରାଣ
ଶାସ୍ତ୍ରରେ, ଉଗ୍ରବାନଙ୍କର ଯେଉଁ ଦଶ ଅବତାରର ଉଲ୍ଲେଖ
ଅଛି, ସେଥିମଧ୍ୟରୁ କଳଧ ଅବତାର, ମହ୍ୟ ଅବତାର ଓ
ନୃସିଂହ ଅବତାର ପ୍ରାଣୀଜଗତର ବିଶିଷ୍ଟତାକୁ ପ୍ରାଧାନ୍ୟ
ଦିଏ । ପ୍ରାଚୀନ ମନ୍ଦିର ଗାତ୍ରମାନଙ୍କରେ ବିଭିନ୍ନ ପଶୁ-
ପକ୍ଷୀମାନଙ୍କର ମୂର୍ତ୍ତି ଖୋଦିତ ହୋଇଥିବାର ଦେଖିବାକୁ
ମିଳେ । ପୁରାଣରେ ପଶୁପକ୍ଷୀମାନଙ୍କୁ ଅଧିକାଂଶ ଦେବ
ଦେବୀଙ୍କର ବାହନରୂପେ ବର୍ଣ୍ଣନା କରାଯାଇଛି ।
ମହେନ୍ଦ୍ରୋଦାରୋ ଓ ହରପ୍ପାର ଉତ୍ଖାବଶେଷରୁ ଉଦ୍ଧାର
କରାଯାଇଥିବା ପୁରାତନ ମୁଦ୍ରାଗୁଡ଼ିକରେ ମଧ୍ୟ ପଶୁ-
ପକ୍ଷୀମାନଙ୍କର ଛାପ ଦେଖିବାକୁ ମିଳେ । ମନୁଷ୍ୟ ଓ
ପଶୁପକ୍ଷୀଙ୍କର ଏଇ ସାଂସ୍କୃତିକ ସମନ୍ୱୟ ପଛରେ, କୌଣସି
ବୈଜ୍ଞାନିକ କାରଣ ଥାଇ ବା ନଥାଇ, ଏହି ଧର୍ମଜନିତ,
ସଂସ୍କୃତି ଜନିତ ଓ ଅଧିବିଶ୍ୱାସ ଜନିତ ଚିନ୍ତାଧାରା ଯୋଗୁଁ
ଆଜିର ଯତ୍ନଶ୍ଚିତ୍ର ପ୍ରାଣୀ ସଂପଦ ଅନେକ ପ୍ରତିକୂଳ ପରିସ୍ଥିତି
ଭିତରେ ମଧ୍ୟ ଟିକି ରହିପାରିଛି ।

ସ୍ୱାଧୀନତା ପୂର୍ବ ଓ ପରବର୍ତ୍ତୀ ଭାରତ
ଏବଂ ବନ୍ୟଜନ୍ମ

ସଂସ୍କୃତି ଆମ ଦେଶର ବନ୍ୟଜନ୍ମ କହିଲେ, ୪୦୦ ଜାତିର
ପଶୁ, ୩,୦୦୦ ବିଭିନ୍ନ ପକ୍ଷୀ ଓ ୩୦,୦୦୦ରୁ ଅଧିକ
ଶ୍ରେଣୀର ଜୀବପଦାର୍ଥକୁ ବୁଝାଇଥାଏ । ଜର୍ମାନର ଡ୍ରେସ୍-
ଡେନ ଚିଡ଼ିଆଖାନାର ତାଲିକାରେ ତୃତୀୟ ଭାଗରାଜ୍
ଭଲେରିକ୍ସ ମତରେ, ବିଗତ ୨୦ ବର୍ଷ ଭିତରେ ଭାରତର
ପ୍ରାଣୀ ସଂପଦ ୯୦%ରାଗ କମିଯାଇଛି । ମୋଗଲ ରାଜତ୍ୱ
ସମୟରୁହିଁ ଶିକାରକୁ ରାଜ ପରିବାରରେ ଅଧିକ ପ୍ରାଧାନ୍ୟ
ଦିଆଗଲା । ତଥାପି ମଧ୍ୟ ସେ ସମୟରେ ଆକ୍ବର ଓ
ଜାହାଙ୍ଗୀର ପ୍ରଭୃତି ସମ୍ରାଟମାନେ ବନ୍ୟଜନ୍ମ ସଂରକ୍ଷଣ
ପ୍ରତି ଯଥେଷ୍ଟ ଧ୍ୟାନ ଦେଇଥିଲେ । କିନ୍ତୁ ଭାରତରେ

ବ୍ରିଟିଶ ସାମ୍ରାଜ୍ୟର ବିସ୍ତାର ଓ ଭନବିଂଶ ଶତାବ୍ଦୀରେ ଶିଳ୍ପ
ବିପ୍ଳବର ପ୍ରଭାବ ଆମ ଦେଶରେ ଅନୁଭୂତ ହେବା ସହିତ
ତାଳଦେଇ, ବନ୍ୟଜନ୍ମଙ୍କ ସଂଖ୍ୟା ତୀବ୍ର ଗତିରେ ହ୍ରାସ
ପାଇବାକୁ ଲାଗିଲା । ତତ୍କାଳୀନ ଦେଶୀୟ ଓ ଗଡ଼ଜାତର
ରାଜା ମହାରାଜାମାନେ ବ୍ରିଟିଶ ସରକାରଙ୍କୁ ସତ୍ତ୍ୱ କରିବା
ପାଇଁ, ସେମାନଙ୍କର ପଲଟିକାଲ୍ ଏକ୍ସେମ୍ପାନସ୍ ମିଳନ
କରି ଶିକାର କ୍ଷେତ୍ରରେ ବ୍ୟସ୍ତ ରହିଥିଲେ । ସଂଖ୍ୟାଧିକ
ବାଘ, ଚିତାବାଘ, ସିଂହ ଓ ଗୟଳ ପ୍ରଭୃତି ଶିକାର କରି,
ସେମାନଙ୍କର ଛାଲ ଓ ମୁଣ୍ଡକୁ ଚଢ଼େଇ ଗଢ଼ିବା ଗାଈ
ପରିବାର ତଥା ରାଜ ପରିବାର ସହିତ ସଂପୃକ୍ତ ଗପପଞ୍ଜ
ଅର୍ଥସରମାନଙ୍କର ଏକ ସୌଖୀନ ବିକାସ ଥିଲା । ବିଏ
କେତେ ଅଧିକ ବନ୍ୟଜନ୍ମ ଶିକାର କରିଛି ତାହା ପାପ
ବୀରତ୍ୱର ପରିଭ୍ରମକ ଥିଲା । ପୁରୁଣା ରେକର୍ଡ଼ରୁ ଜଣାଯାଏ,
ଭନବିଂଶ ଶତାବ୍ଦୀର ଶେଷ ଭାଗରେ ଜର୍ମାନ ବ୍ରିଟିଶ
ସେନାବାହିନୀର ଅର୍ଥସର, ଗୁଜୁରାଟର କାପିଆବାଡ଼
ଅଞ୍ଚଳରୁ ସତ୍ତ୍ୱିତି ସିଂହ ଶିକାର କରିଥିଲେ । ଆଜି ସେ
ଅଞ୍ଚଳରେ ଗୋଟିଏ ହେଲେ ବି ସିଂହ ନାହାନ୍ତି । ଆଜିକୁ
ଦୁଇ ଶତାବ୍ଦୀତଳେ ପୂର୍ବକୁ ବିହାର ପର୍ଯ୍ୟନ୍ତ ଓ ଦକ୍ଷିଣରେ
ନର୍ମଦାନଦୀ ପର୍ଯ୍ୟନ୍ତ ସିଂହ ଦେଖିବାକୁ ମିଳୁଥିଲା । ଅତି
କିଛି କେବଳ ମାତ୍ର ଦୁଇଶହ ଅଠର ବା ତହିଁରୁ କମ୍ ସିଂହ
ଗୁଜୁରାଟର 'ଜିର' ଅଭୟାରଣ୍ୟରେ ସଂରକ୍ଷିତ ହୋଇ
ରହିଛନ୍ତି । ସେହିପରି ଏହି ଶତାବ୍ଦୀର ପ୍ରାରମ୍ଭରେ
ଭାରତରେ ଗୁଳିଶହଜାର ବାଘ ଥିଲେବେଳେ, ବର୍ତ୍ତମାନ ଏହି
ସଂଖ୍ୟା କମି କମି ଦୁଇହଜାର ତଳକୁ ପହଞ୍ଚିଗଣି ।

ଏତ ଗଲ ବ୍ରିଟିଶ ଶାସନ ଓ ରାଜା ରାଜୁଡ଼ା ଅମଳର
କଥା । ସ୍ୱାଧୀନତା ପରେ ଏ ଦେଶର ଲୋକମାନେ
ଶାନ୍ତିରେ ବସବାସ କରିବାକୁ ଲାଗିଲେ । ଡାକ୍ତରୀବିଜ୍ଞାନର
ଉନ୍ନତି ସଙ୍ଗେ ସଙ୍ଗେ ଜନସଂଖ୍ୟା ମଧ୍ୟ ଦ୍ରୁତ ଗତିରେ ବୃଦ୍ଧି
ପାଇବାକୁ ଲାଗିଲା । ଏହି ପରିପ୍ରେକ୍ଷୀରେ ଅଧିକ ଶାନ୍ତ-
ଶସ୍ୟ ଉତ୍ପାଦନହିଁ ଦେଶର ମୁଖ୍ୟ ଲକ୍ଷ୍ୟ ହୋଇପଡ଼ିଲା ।
ଜମଗଣ ଅଧିକରୁ ଅଧିକ ଜଙ୍ଗଲ କଟାଯାଇ ଗୁଣ ନମିରେ
ପରିଣତ କରାଗଲା । ଶସ୍ୟକ୍ଷେତ୍ରରେ ଉପଯୁକ୍ତ ଉଷଣ-
ବେକ୍ଷଣ ପାଇଁ ଖାଦ୍ୟ ନଷ୍ଟ କରୁଥିବା ବନ୍ୟଜନ୍ମମାନଙ୍କୁ
ମାରିବା ପାଇଁ ଅଧିକରୁ ଅଧିକ ବନ୍ଧୁକ ରଖିବାର ଅନୁମତି
ଲୋକମାନଙ୍କୁ ଦିଆଗଲା । ମାତ୍ରାଧିକ ପରିମାଣରେ ଜଙ୍ଗଲ
ସଫାହେବା ଫଳରେ ବନ୍ୟଜନ୍ମଙ୍କ ତରାଭୂତରେ ଯେଉଁ
ସଙ୍କୋଚନ ଘଟିଲା, ତା ଛଡ଼ା ଜଙ୍ଗଲରେ ରାଷ୍ଟ୍ରାସୀତ
ଖୋଲିବା ଫଳରେ ଏବଂ ଜିପ୍, ସର୍ଭରଗର୍ ଓ ଅଧିକ
ମାରଣାସ୍ତର ଆବିଷ୍କାରହିଁ ବନ୍ୟଜନ୍ମଙ୍କ ସଂଖ୍ୟା ଦ୍ରୁତ ଗତିରେ
ହ୍ରାସ କରାଇବାରେ ଅଧିକ ସହାୟକ ହେଲା । କେଉଁଠି
ଅରଣ୍ୟକୁ ଗୁଣ ଜମିରେ ପରିଣତ କରାଗଲାଣି, କେଉଁଠି
ଅରଣ୍ୟ ସଫାକରି ଶିଳ୍ପ ଓ କଳକାରଖାନା ବସାଗଲାଣି
ଏବଂ ଅନ୍ୟ କେଉଁଠି ଜଙ୍ଗଲକାଟି ଜଳବିଦ୍ୟୁତ୍ ଶୋଳମାନ
ଶୁଭ ଦିଆଗଲାଣି । ପଶୁ ପକ୍ଷୀମାନଙ୍କର ନିର୍ଭରଯୋଗ୍ୟ

ବାସସତୀ କଳାକର, ଆୟତନ କମି ଆସିବା ସଙ୍ଗେ ସଙ୍ଗେ,
ସେମାନଙ୍କର ସଂଖ୍ୟା ବି କମି ଆସିବା ସ୍ୱାଭାବିକ ।

ଅର୍ଥନୀତି ଗୋଟିଏ ଲୋକକଥା ଅଛି ଯେ, ଜଣେ ସାହସୀ
ବ୍ୟକ୍ତି, ସିଂହକୁ ଚିନିଆର ଭରିଥାଏ । ପ୍ରଥମେ ତଳେ
ଘେଟେବେଳେ ଜଙ୍ଗଲରେ ସେ ତାର ପାଦଚିହ୍ନ ଦେଖେ,
ତୃତୀୟର ତଳେ ଯେତେବେଳେ ସେ ତାର ଗର୍ଜନ ଶୁଣେ
ଏବଂ ଶେଷଥର ତଳେ ଯେତେବେଳେ ସିଂହକୁ ଆଖି
ସାମନାରେ ଦେଖିବାକୁ ପାଏ । କିନ୍ତୁ ଆଜିର ସାହସୀ
ମଣିଷ ସିଂହକୁ କେବଳ ଲୁହାବାଡ଼ ଯେଉଁ ଚିଡ଼ିଆଖାନାରେ
ଦେଖିବାକୁ ପାଇଛି । ନତୁବା ସର୍କସରେ ଗିଙ୍ଗାଫୁରର
ଇଲେକ୍ଟ୍ରିକ୍ ଗୁକ୍‌ସ୍ ସାମନାରେ ଦେଖିବାକୁ ପାଇଛି ।
କେବଳ ସିଂହତ ନୁହେଁ, ଭାରତୀୟ ଗଣ୍ଡା, ଯାହାଦି ଏକଦା
ପଶ୍ଚିମକୁ ରାଜସ୍ଥାନ ପର୍ଯ୍ୟନ୍ତ ଦେଖିବାକୁ ମିଳୁଥିଲା, ତାହା
କର୍ମମାନ କେବଳ ମାତ୍ର ସାତଶହ ଖଣ୍ଡେ ଆସାମର 'କାଳି-
ଗଣା' ଜାତୀୟ ଅଭୟାରଣ୍ୟରେ ଅଛନ୍ତି । ଭାରତୀୟ
ହୁଣ୍ଡାର ମଧ୍ୟ ତତ୍ତ୍ୱ ଅବସ୍ଥା । 'ବିଶ୍ୱ ବନ୍ୟଜନ୍ତୁ ସଂଘା'
ଗଣନା କରି ଜଣାଇଛନ୍ତି, ବିଗତ ବିଂଶ ଶତାବ୍ଦୀ ଭିତରେ
ପୃଥିବୀରୁ ପ୍ରାୟ ଦୁଇଶହ ବିଭିନ୍ନ ଜାତିର ପଶୁପକ୍ଷୀ ଲୋପ
ପାଇଗଲେଣି ! କିନ୍ତୁ ଆଶ୍ଚର୍ଯ୍ୟର କଥା ଯେ, ତନ୍ମଧ୍ୟରୁ
ଏକ ତୃତୀୟାଂଶ କେବଳ ବିଗତ ପଶୁପକ୍ଷୀ ମଧ୍ୟରେହିଁ
ବିରଳ ହୋଇଯାଇଛନ୍ତି । ଏହି ପ୍ରକ୍ରିୟା ଯଦି ପୂର୍ବରୁ
ଅଗୋରୁରେ ତାହାଲେ ଆଗାମୀ ଏକ ଶତାବ୍ଦୀ ଭିତରେ
ଅନେକ ଭବିଷ୍ୟତ ବଂଶଧରମାନେ ବାଘ, ସିଂହ, ଗଣ୍ଡା
ଭଳି ଅନେକ ଜନ୍ତୁକୁ ଅଭୂତିଏ ପାଇଁ ବି ଦେଖିବାକୁ
ପାରିବେନି ।

ଏତ ହେଲ ଆମର ଏକଦା ସମୃଦ୍ଧ ବନ୍ୟ ସଂପଦର
ଅପ୍ରତିକ ପରିଣାମ । ଏହି ଜାତୀୟ ସଂପଦ ତଥା
ଜାତୀୟ ଐତିହ୍ୟକୁ ଜମାଗତ ବିପର୍ଯ୍ୟୟ ଓ ଭବିଷ୍ୟତ
ନିଶ୍ଚିତତାରୁ ରକ୍ଷା କରିବାକୁ ହେଲେ କେବଳ ସରକାରୀ
ବିନିୟମର ଅର୍ଗଳି ହିଁ ଯଥେଷ୍ଟ ନୁହେଁ ବରଂ ଜନସାଧା-
ରଣ ଓ ଯୁବସମାଜର ସଜ୍ଜିତ ସହଯୋଗ, ସଙ୍ଗଠନ ଓ ସମେ-
ନଶୀଳତା ଏକାନ୍ତ ଅପରିହାର୍ଯ୍ୟ । କିନ୍ତୁ ଏହି ଉଦ୍ଦେଶ୍ୟରେ
ଆରଣ୍ୟ ନାଗରିକମାନଙ୍କୁ ଉତ୍ସୁକ କରିହେବକିପରି ?
ମାନଙ୍କୁ ଏହି କାର୍ଯ୍ୟକ୍ରମରେ ଜଡ଼ିତ କରିହେବ କିପରି ?
ସୌଭାଗ୍ୟ ଲାଭବାହୀନ ଶାସ୍ତ୍ରୀ ଜାତୀୟ ଏକାଡ଼େମୀ-
ର ବନ୍ୟଜନ୍ତୁ ସଂରକ୍ଷଣ ଉପରେ ଭାଷଣ ଦେଉଥିଲେ-
ଲେ, 'ତାହାଗର ପ୍ରୋଜେକ୍ଟର ନିର୍ଦ୍ଦେଶକ ତୁମ ସାଂଗକାକୁ
ଏହି ପ୍ରଶ୍ନ ପଚାରିଥିଲି ।

ଅବଶ୍ୟ ପାରିପାଶ୍ୱିକ ସମନ୍ୱୟତା ଓ ପ୍ରାକୃତିକ ସମ-
ତା ରକ୍ଷା କରିବା ଏହି ସଂରକ୍ଷଣର ମୁଖ୍ୟ ଉଦ୍ଦେଶ୍ୟ ।
ଏହା ପ୍ରାଣୀ କଗତ ଓ ଭୂମିଦ ଜଗତ ଉଭୟେ ପରସ୍ପର
ଉପକାରୀ । ପ୍ରଜାପତି, ମହୁମାଛି ଓ ପକ୍ଷୀମାନେ

ପୂରୁର ପରାଗସଙ୍ଗମରେ ଏବଂ ବୀଜ ବିକ୍ଷେପରେ ସାହାଯ୍ୟ
କରି ଭୂମିଦ ଜଗତର ବଂଶବୃଦ୍ଧି କରିଥାନ୍ତି । ଏହି
ପ୍ରାକୃତିକ ଗାନ୍ଧାରୀମାନେ ସାମାନ୍ୟ ବ୍ୟତିକ୍ରମ ଦେଖାଇଲେ,
ଅନେକ ଅପ୍ରୀତିକର ପରିସ୍ଥିତି ସୃଷ୍ଟି ହେବାର ସମ୍ଭାବନା
ଅଛି । ଯଦି କ୍ଷତିକାରକ ଗାର୍ଡ, ବହୁସଂଖ୍ୟକ ବାଘ ଓ
ଚିତାବାଘକୁ ମାରି ଦିଆଯାଏ, ତାହାହେଲେ ଜମାନ୍ତୁରେ
ହରିଣ, ସମର ଓ ବନ୍ୟ ଶୁକରକ ସଂଖ୍ୟା ଯଥେଷ୍ଟ ପରି-
ମାଣରେ ବୃଦ୍ଧିପାଏ ଏବଂ ସେମାନେ ନିକଟସ୍ଥ ଗାଁ ଗଣ୍ଡାରେ
ଅସ୍ୟକ୍ଷେତ୍ର ଓ ଗଛପତ୍ର ନଷ୍ଟ କରିବେ । ଅନ୍ୟ ପକ୍ଷରେ
ଯଦି ହରିଣ, ସମର ଇତ୍ୟାଦି ତୃଣଜୀବୀ ପ୍ରାଣୀମାନଙ୍କୁ ବହୁ
ସଂଖ୍ୟାରେ ମାରି ଦିଆଯାଏ, ତାହାହେଲେ ସେମାନଙ୍କୁ ଶିକାର
କରି ବସୁଥିବା ମାଂସାଶୀ ପ୍ରାଣୀମାନେ ଜଙ୍ଗଲ ନିକଟସ୍ଥ
ଗାଁ ଗଣ୍ଡାକୁ ଗୁହପାଳିତ ଜୀବଜନ୍ତୁ ଏବଂ ମଣିଷମାନଙ୍କୁ ମାରି
ଖାଇବା ଆରମ୍ଭ କରିଦେବେ ।

କିନ୍ତୁ ଜଣେ ସାଧାରଣ କୃଷକ, ଯାହାର ଆଖି ସାମନାରେ
ତାର ଶସ୍ୟକ୍ଷେତ୍ର ରାତିରେ ଜୀବଜନ୍ତୁଙ୍କ ଦ୍ୱାରା ଏବଂ ଫସଲ
ଓ ଫଳମୂଳ ବିନରେ ମାକଡ଼ ଓ ବିଭିନ୍ନ ପକ୍ଷୀମାନଙ୍କ ଦ୍ୱାରା
ବିନଷ୍ଟ ହେଉଛି; ଜଣେ ସାଧାରଣ ଗ୍ରାମୀଣ ଯାହାର ଗାଈ,
ଛେଳି ବା ବଳଦକୁ ବନ୍ୟଜନ୍ତୁ ଉଠାଇନେଇଛି ବା ଯାହାର
ବୋହୁ, ଭୁଆଣୁଣି ଜଙ୍ଗଲକୁ କାଠ କାଟିବାକୁ ଯାଇ କିମ୍ବା
ଘାସ ସମୂହ କରିବାକୁ ଯାଇ ଆଉ ଯେରିନାହାନ୍ତି, କିମ୍ବା
ଜଣେ ଦରିଦ୍ର ଆଦିବାସୀ ଯିଏ ବନ୍ୟଜନ୍ତୁ ଶିକାର କରି ତାର
ମାଂସ ଗଣ୍ଡଣ କରି ବସିରୁଥିଲା ବା ଜଣେ ଶେଳଓଡ଼ିଆ
ଶିକାରୀ ଯିଏ ଶିକାର କରି ମାନସିକ ତୃପ୍ତି ଓ ସାମୟିକ
ପ୍ରଶାନ୍ତି ପାଇପାରୁଥିଲା, ଅଥବା ଜଣେ ଗୁରୁ ଛପା ଶିକାରୀ
ଯିଏ ବନ୍ୟଜନ୍ତୁ ଶିକାର କରି ସେମାନଙ୍କର ଚର୍ମ, ମାଂସ ଓ
ନଖ ଦନ୍ତ ବିକ୍ରୟକରି ନିଜର ଜୀବିକା ଅର୍ଜନ କରୁଥିଲା,
ସେମାନଙ୍କୁ ଏହି ପ୍ରାକୃତିକ ସମନ୍ୱୟତା ବିଷୟରେ ବୁଝେଇ
କେତେଦୂର ସନ୍ତୁଷ୍ଟ କରିହେବ, ଏହା ବିଶ୍ୱର କରିବାର
କଥା ।

ଏହି ପ୍ରସଙ୍ଗରେ ତୁମ ସକ୍ରିୟ ଅନା ଗୋଟିଏ ଉଦାହରଣ
ଦେଉଥିଲେ । କିଛି ବର୍ଷ ତଳେ ତାହାରେ ପରଚିଆ-
ମାନଙ୍କୁ ସମୂଳେ ଧ୍ୱଂସ କରିଦେବା ପାଇଁ ଏକ ଦେଶବ୍ୟାପୀ
ଆନ୍ଦୋଳନ ଗୁଲିଲା । କାରଣ ହେଲା, ଏହି ପକ୍ଷୀମାନେ
ଉଚ୍ଚିଫଳ ପାଇଁ କ୍ଷତିକାରକ, କିନ୍ତୁ ସେମାନେ ଯେ ଫସଲ
ଖାଇବା ସଙ୍ଗେ ସଙ୍ଗେ ଶସ୍ୟପ୍ରତି ହାନିକାରକ ଅସଂଖ୍ୟ କୀଟ
ପତଙ୍ଗମାନଙ୍କୁ ଖାଇ ଦେଉଥିଲେ, ତାହା କାହାରି ଦୃଷ୍ଟିଗୋଚର
ହେଉନାହିଁ । ତେଣୁ ଫଳ ଠିକ୍ ଓମଟା ହେଲା । ଶସ୍ୟ
କ୍ଷେତ୍ରର ଉତ୍ପାଦନ ବଢ଼ିବା ପରିବର୍ତ୍ତେ କମିବାକୁ ଲାଗିଲା ।
କାରଣ ପରଚିଆମାନେ ଯାହା ଫସଲ ନଷ୍ଟ କରୁଥିଲେ
ତାହା ତୁଳନାରେ ବହୁଗୁଣ ଫସଲ କୀଟପତଙ୍ଗମାନଙ୍କ
ଦ୍ୱାରା ନଷ୍ଟହେବାକୁ ଲାଗିଲା । ଫଳତଃ ପକ୍ଷୀମାନଙ୍କ

ବିଭିନ୍ନରେ ଏହି ଯୁଦ୍ଧ ଘୋଷଣା ଯୋଜନାକୁ ସଂପୂର୍ଣ୍ଣ ବାତିଲ କରିଦିଆଗଲା । ତାହାର ଲୋକମାନେ ଏହି ପ୍ରତ୍ୟକ୍ଷ ଉଦ୍ଦାହରଣରୁ ଯଥେଷ୍ଟ ଶିଖିଲେ ।

କିନ୍ତୁ ପ୍ରତି କ୍ଷେତ୍ରରେ ତ ଏପରି ପ୍ରତ୍ୟକ୍ଷ ଉଦ୍ଦାହରଣ ଦେଇ ଲୋକମାନଙ୍କୁ ବୁଝାଇବା ସମ୍ଭବ ନୁହେଁ । ଅବଶ୍ୟ କେତେଗୁଡ଼ିଏ ଜଣା ପ୍ରତ୍ୟକ୍ଷତାବେ ବୁଝାଇ ଦିଆଯାଇପାରେ । ଉଦାହରଣ ସ୍ୱରୂପ, ଜୀବଜନ୍ତୁମାନଙ୍କ ମଧ୍ୟରେ ଅନେକ ମରଜା-ପରିଷ୍କାରକ ଜୀବଜନ୍ତୁ ଅଛନ୍ତି । ଯେଉଁମାନେ ସ୍ୱାସ୍ଥ୍ୟ, ସୁରୁଚି ଓ ସଂପଦତା ପ୍ରତି ଯଥେଷ୍ଟ ସହାୟକ ହୋଇଥାନ୍ତି । ଏହି ମରଜା ପରିଷ୍କାରକ ପ୍ରାଣୀମାନେ ହେଲେ, ବିନ୍ଦୁଆ, ଗର୍ଧିଆ, କୋକିଶିଆଳୀ, ଶାଗୁଣା, ଚିଲ ଓ କୁଆ ଇତ୍ୟାଦି । ଏମାନେ ସମସ୍ତ ପତ୍ତ, ସଡ଼ା ଜିନିଷ ଓ ଜୀବଜନ୍ତୁମାନଙ୍କର ଶବ ରଚ୍ୟାଦି ଖାଇ ନଷ୍ଟ କରିଦେଇଥାନ୍ତି । ଶିକ୍ଷିତ ସଂପ୍ରଦାୟ ତଥା ସ୍କୁଲ କଲେଜର ଛାତ୍ରମାନଙ୍କ ପାଇଁ ବନ୍ୟଜୀବନର ଶାଶ୍ୱତ ତଥା ଆମୋଦ-ପ୍ରମୋଦ ମୂଲ୍ୟ ଉପରେ ଗୁରୁତ୍ୱ ଦିଆଯାଇ ପାରେ । ସ୍କୁଲ ପିଲାମାନେ ଯଦି ଛୋଟବେଳୁ ବିଭିନ୍ନ ବନ୍ୟ ଜୀବନ କେବଳ ଚିଡ଼ିଆଖାନା ଭିତରେ ନ ଦେଖି, ବିଭିନ୍ନ ପ୍ରାକୃତିକ ପରିବେଶ ଭିତରେ ଦେଖିବାର ସୁଯୋଗ ପାନ୍ତି ଓ ସେହି ବୟସରୁ ଯଦି ସେମାନଙ୍କୁ ବନ୍ୟ ଜନ୍ତୁମାନଙ୍କ ଆଡ଼କୁ ଆକୃଷ୍ଟ କରାଯାଇପାରେ, ତାହେଲେ ସେମାନେ ମାନସିକ ସ୍ତରରେ ଏହି ଅବହେନିତ ପ୍ରାଣୀଜଗତ ପାଇଁ ଦରଦୀ ହୋଇଉଠିବେ ଓ ଉଦ୍ଦିଷ୍ଟତାରେ ଜଣେ ଜଣେ ପ୍ରକୃତିସଂରକ୍ଷକ ରୂପେ ଅଂଶ ଗ୍ରହଣ କରିବେ ।

କିନ୍ତୁ ସାଧାରଣ ନାଗରିକମାନଙ୍କୁ ଏହି କାର୍ଯ୍ୟକ୍ରମର ଜଡ଼ିତ କରିବା ପାଇଁ ବ୍ୟାପକ ପ୍ରଚାର ଓ ପ୍ରେରଣାର ଆବଶ୍ୟକତା ରହିଛି । ଏହି ପ୍ରଚାର ଚଳଚ୍ଚିତ୍ର, ଚଳଚ୍ଚିତ୍ର ପତ୍ରିକା ଓ ପ୍ରାଚୀର ପତ୍ର ସାହାଯ୍ୟରେ ଗାଁ ଗହଳରେ ବିଶେଷତଃ ଜଙ୍ଗଲ ନିକଟସ୍ଥ ଗାଁ ମାନଙ୍କରେ ପହଞ୍ଚାଇ ଆବଶ୍ୟକ । ବନ୍ୟଜନ୍ତୁ ସଂରକ୍ଷଣ କାର୍ଯ୍ୟକ୍ରମରେ କୌଣସି ସହଯୋଗ କରିଥିବା ବ୍ୟକ୍ତିମାନଙ୍କ ପାଇଁ ପୁରସ୍କାର ଦେବା ଅଧିକ ଫଳପ୍ରସ୍ତ ମନେହୁଏ । ଏଠାରେ ଏକ କୋଷ ଉଦାହରଣ ନିଆଯାଇପାରେ । ଟିକରପଡ଼ା କୋଷିଆ ଗଣ୍ଡରେ ଯେତେବେଳେ କେତେଗୁଡ଼ିଏ ବିନାୟ ଛୁଆ ଛଡ଼ାଗଲା, ସେତେବେଳେ ନିଜର ତଳ ଅଙ୍ଗରେ ଟିକା ଗାଁ ମାନଙ୍କରେ ଏହି ସଂପର୍କରେ ପ୍ରଚାର କରାଯାଇଥିଲା ଏବଂ ଘୋଷଣା କରାଯାଇଥିଲା ଯେ ଯଦି କୌଣସି ବ୍ୟକ୍ତି ଏମାନଙ୍କର ଧରାପଡ଼ିବାର ଖବର ଉପଯୁକ୍ତ ଅର୍ଥପତ୍ର ଦିଏ, ତାହେଲେ ଉକ୍ତବ୍ୟକ୍ତିଙ୍କୁ ପରାମର୍ଶଦାୟକ ପୁରସ୍କାର ଦିଆଯିବ । ଫଳତଃ ଯେଉଁ ଗୁରି ପାଞ୍ଚଟି କିସାର ନିଜର ତଳ ଅଙ୍ଗରେ ଧରା ପଡ଼ିଛନ୍ତି, ସେମାନଙ୍କୁ ଠିକ୍ ଭାବେ ଉଦ୍ଧାର କରାଯାଇ ପାରିଛି ।

ତେଣୁ 'ବନ୍ୟଜନ୍ତୁ ସଂରକ୍ଷଣ କାର୍ଯ୍ୟକ୍ରମ', ଏ ପ୍ରକୃତ ପରିଚାର ସମୟ ବର୍ତ୍ତମାନ ଅତିକ୍ରାନ୍ତ ହୋଇ ଯାଉଛି । ବନ୍ୟ, ବନ୍ୟସଂପଦ ଓ ବନ୍ୟଜନ୍ତୁ ସଂରକ୍ଷଣ ବିପରୀ ଏକ ସଫଳ ଜାତୀୟ କାର୍ଯ୍ୟକ୍ରମରେ ପରିଣତ ହୋଇପାରିବ ଓ କିପରି ଛାତ୍ର, ଯୁବସମାଜ, ପ୍ରକୃତିପ୍ରେମୀ ତଥା ଜନସାଧାରଣ ଏଥିରେ ଜଡ଼ିତ ହୋଇପାରିବେ, ଏହାହିଁ ଚିନ୍ତା କରିବାର ସମୟ ଆସି ପହଞ୍ଚିଛି ।

ଉତ୍ସାହ ମରଜା ସିମେଣ୍ଟ ହେବ

ଗତ ୨୪.୯.୭୭ ରେ ରାଉରକେଲ ଉତ୍ସାହ କାରଖାନାରେ ଏକ ନୂତନ କାରଖାନା ଉଦ୍ଘାଟନ କଲେ ଓଡ଼ିଶାର ଅପ୍ରତିଦ୍ୱନ୍ଦୀନେତା ଓ କେନ୍ଦ୍ର ଉତ୍ସାହ ମନ୍ତ୍ରୀ ଶ୍ରୀ ବିକ୍ରମ ସିଂହ । ଏ କାରଖାନା ନିର୍ମାଣରେ ୪ କୋଟି ଟଙ୍କା ଖର୍ଚ୍ଚ ହୋଇଛି । ତୁଳାରେ ଗୁଆ ଚରଜା ହେଲେ ପରେ ସେଇ ଅବଶିଷ୍ଟ ମରଜା ରହିଯାଏ, ସେହି ମରଜାକୁ ସିମେଣ୍ଟ ତିଆରିରେ ବ୍ୟବହାର ଉପଯୋଗୀ କରାଯିବା ପାଇଁ ଏ କାରଖାନା ଅଭିପ୍ରେତ । ଏ କାରଖାନାରେ ୬୦ ଲକ୍ଷ ଟନ୍ ଉତ୍ସାହ ମରଜା କାରଖାନାରେ ଦେବା ଏବଂ ଗତ ଏପ୍ରିଲ ମାସଠାରୁ ଏ ପର୍ଯ୍ୟନ୍ତ ୨୦ ଲକ୍ଷ ଟଙ୍କା ମୂଲ୍ୟର ୫୦ ହଜାର ଟନ୍ ଉତ୍ସାହ ମରଜା ପଠାଗଲା । ଏହି ସମୟରେ ସିମେଣ୍ଟ କାରଖାନା ଏହାକୁ କିଣି ନେବା ଗୁରୁତ୍ୱ କରିଛନ୍ତି । ଆମର ଧାତୁବିଦ୍ୟା ଉଦ୍ଦିଷ୍ଟମାନଙ୍କର ମାନଙ୍କର ଏହି ଏକ ଚମତ୍କାର ଅବଦାନ ବୋଲି ବୁଝିବାକୁ ହେବ ।

ଆମ ସମ୍ବୃଦ୍ଧିରେ ବିଶିଷ୍ଟ ପ୍ରାଣୀଙ୍କ ନାମ ପ୍ରାଣୀସ୍ତ୍ରୀ



ଆମ ସମ୍ବୃଦ୍ଧି ଓ ସାହିତ୍ୟରେ ଅତି ସମୃଦ୍ଧି ଓ ଅତି ପ୍ରାଚୀନ ଆମର ଏଇ ଭାରତ ବର୍ଷରେ ପ୍ରାଣୀମାନଙ୍କ
ନାମ ଉଦ୍ଧାର ଓ ସଂପୂର୍ଣ୍ଣ ମାନବୀୟ ଦୃଷ୍ଟିକୋଣରୁ ସେମାନଙ୍କ ସଂଗ୍ରହ ସମ୍ପନ୍ନ ସ୍ଥାପନର ପ୍ରଚେଷ୍ଟା
ଅଛି । ଗୃହପାଳିତ ପଶୁମାନଙ୍କ ଛଡ଼ା ବନ୍ୟ ପ୍ରାଣୀମାନଙ୍କ ପ୍ରତି ମଧ୍ୟ ଅନୁରୂପ ମନୋଭାବ ସଂରକ୍ଷଣ
ଅଛି । ବନ୍ୟ ଜନ୍ତୁମାନଙ୍କର ଆଚରଣ, ସ୍ୱଭାବ ବା ପ୍ରକୃତି ଓ ବିଶେଷତ୍ୱ ଏବଂ ସେମାନଙ୍କର ଅନ୍ୟ
ପ୍ରକାରର ଗତିବୃତ୍ତି ପର୍ଯ୍ୟବେକ୍ଷଣ କରି ପ୍ରତିଟି ପ୍ରାଣୀର ନାମକରଣ ତଦନୁଯାୟୀ କରାଯାଇଛି । ଭାରତୀୟ
ଓ ଶବ୍ଦକୋଷମାନଙ୍କରେ ବିଭିନ୍ନ ପ୍ରାଣୀଙ୍କର ଯେଉଁସବୁ ନାମ ପର୍ଯ୍ୟାୟଭୁକ୍ତ କରାଯାଇଛି, ସେହିସବୁ
କୃତ୍ରିମ ବିଶ୍ଳେଷଣ କଲେ ଆମେ ଜାଣି ପାରିବା ଯେ ପ୍ରାଚୀନ ଭାରତୀୟମାନଙ୍କର ଉଚ୍ଚ
ସମ୍ବନ୍ଧରେ କେତେଦୂର ଜ୍ଞାନ ଥିଲା ଏବଂ ସେମାନଙ୍କୁ କିପରି ଭାବେ ମାନବୀୟ ଚେତନା ଭିତରେ
ଗଣାଯାଉଥିଲା । ତନ୍ମଧ୍ୟରୁ କେତୋଟି ବିଶିଷ୍ଟ ପ୍ରାଣୀଙ୍କର ନାମ ବିଶ୍ଳେଷଣ କରି ପାଠକମାନଙ୍କ ଅବଗତି
ପ୍ରଦାନ କରିବାରେ ଉପସ୍ଥାପିତ କରୁଅଛୁ ।

ଆମ ବିଷୟରେ ଏହାର ନାମ ପାଇଲେ ଲିଓ Panther Leo । ବର୍ତ୍ତମାନ ଭାରତର ପରୁ ଗ୍ରାମରେ
ଅଳ୍ପ ସଂଖ୍ୟାରେ ଅଛନ୍ତି—ଯେଉଁମାନଙ୍କର ଧାରଣା ହେଲା ସିଂହ ଆଉ ଭାରତବର୍ଷରେ ତ ନାହାନ୍ତି—ପୃଥିବୀରେ
ନାହାନ୍ତି । ସିଂହ ହେଉଛି ଦେବୀ ଦୁର୍ଗାଙ୍କର ବାହନ । ସତ୍ୟ, ତ୍ରେତା, ଦ୍ୱାପରାଦି ଯୁଗରେ ସେମାନେ ଏ
ଋଷିଙ୍କ ଧାରଣା ମଧ୍ୟ ଅଛି । ହିନ୍ଦୁମାନଙ୍କର ପବିତ୍ର ଧର୍ମ ଗ୍ରନ୍ଥ ବେଦ ମଧ୍ୟ ଆଉ ଏ ଜଳି ଯୁଗରେ
ନାହିଁ । ବେଦ ମଧ୍ୟ ସିଂହ ସଂଗ୍ରହ ସୂଚୀକୁ ଭୁଲି ଯାଇଛି ।

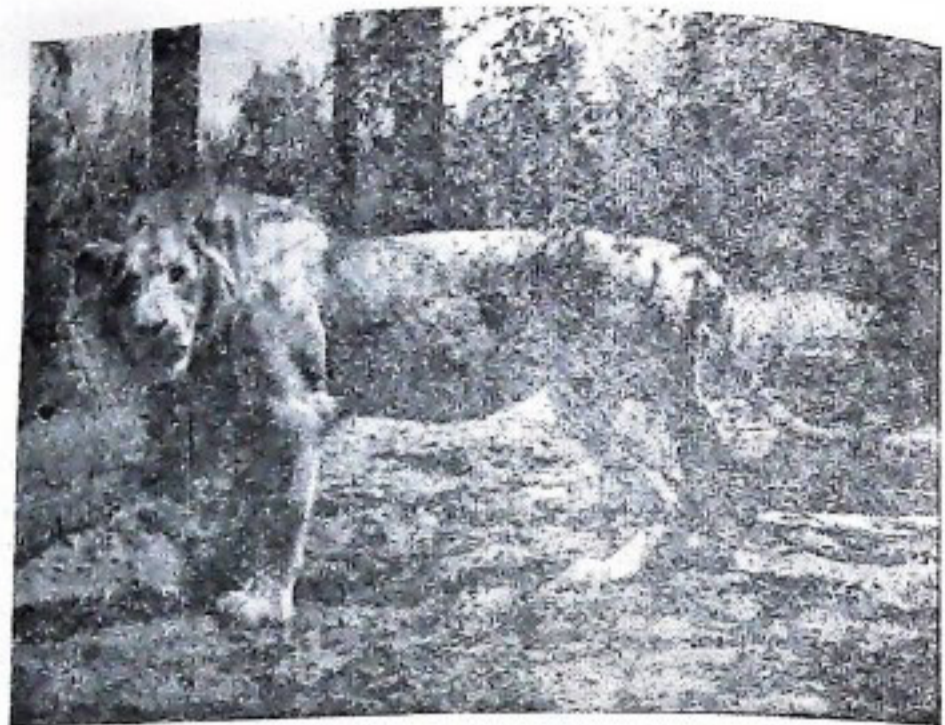

କିନ୍ତୁ ସିଂହ ବର୍ତ୍ତମାନ ଭାରତ ବର୍ଷରେ ମଧ୍ୟ ଅଛନ୍ତି
 ଓ ଆମ ନଦୀ କାନନରେ ବି ୫-୬ ଟା ଅଛନ୍ତି ।
 ଅତୀତ ଭାରତର ଆର୍ଯ୍ୟମାନଙ୍କ ଚିତ୍ତରେ ଏହି ପ୍ରାଣୀଟି
 ଖୁବ୍ ପ୍ରଭାବ ପକାଇ ଥିଲା । ସେମାନେ ଏହାକୁ “ପଶୁରାଜ”
 ଆଖ୍ୟା ଦେଇଥିଲେ ଏବଂ ଏ ପ୍ରାଣୀଟିର
 ସ୍ୱଭାବ ଚରିତ୍ରରେ ଦେଖିଥିଲେ—ଉଦାରତା, କ୍ଷିପ୍ରତା,
 ଅସାମବାହୁସିକତା, ଗାମ୍ଭୀର୍ଯ୍ୟ, ଆତ୍ମସମ୍ମାନବୋଧ,
 କଷ୍ଟତାବୋଧ ଓ ସ୍ଥିରତା ।

ରକ୍ ବେଦର ୩-୨-୧ ସୂକ୍ତରେ ଏବଂ ଯଜୁର୍ବେଦର
 ୫-୨ ସୂକ୍ତରେ ଏ ପ୍ରାଣୀର ଉଲ୍ଲେଖ ଅଛି । ରକ୍ ବେଦରେ
 ଏହାକୁ ହିଂସ୍ର ବା ହିନ୍ଦ୍ର ବୋଲି କୁହାଯାଇଛି । ମାତ୍ର
 ଯଜୁର୍ବେଦରେ ଏହା ସିଂହ ଓ ଶ୍ରୀ : ପୁ: ୪ ଥି ଶତାବ୍ଦୀରେ
 ବୟାକରଣ ପାଣିନୀ ମଧ୍ୟ ଏହାକୁ ସିଂହ ବୋଲି ଉଲ୍ଲେଖ
 କରିଛନ୍ତି । ପାଣିନୀଙ୍କ ମତରେ ରାଷ୍ଟ୍ରାତାତ୍ତ୍ୱିକ ବର୍ଣ୍ଣ
 ବିପର୍ଯ୍ୟୟ ଫଳରେ ହିଂସ୍ର ଧାତୁରେ ଅ ପ୍ରତ୍ୟୟ ଶବ୍ଦଟି ହିଂସ୍ର
 ନହୋଇ ସିଂହ ହୋଇ ଯାଇଛି । ଏହାର ମୂଳ ଶବ୍ଦ ବୋଧ
 ହେଲା—ହିନ୍ଦ୍ର + ଅତ = ତା ମାନେ ଏଇ ପ୍ରାଣୀ ପ୍ରଥମେ
 ବଧ୍ୟ ପ୍ରାଣୀଟିକୁ ଅବଧାରଣ କରିନିଏ—ଝାଂପ ମାନେନା—
 ତା ପରେ ସେତେବେଳେ ତାକୁ ହତ୍ୟା କରିବାକୁ ଯାଏ
 ସେତେବେଳେ ଏହାର ଦେହଟି ଆକାର ପ୍ରକାରରେ
 ଲମ୍ବା ହୋଇ ଯାଏ । ମାତ୍ର ରାଷ୍ଟ୍ରାତ୍ତ୍ୱିକ ଉଦ୍‌ବଳ ମତରେ
 ଉକ୍ତ ପ୍ରାଣୀଟି ସ୍ୱୟା ଚେଷ୍ଟାୟା ହିନ୍ଦ୍ର—ଅର୍ଥାତ୍ ବଧତେ,
 ପସ୍ତତାତ ଶାବ୍ଦଟି” । ତା ମାନେ, ସେ ନିଜେ ମାରି ଖାଏ ।
 ଅନ୍ୟ ଦ୍ୱାରା ନିହତ ପ୍ରାଣୀର ମାଂସ ଖାଏ ନାହିଁ ।

ପରବର୍ତ୍ତୀ କାଳରେ “ସିଂହ” ନିଜ ଲଗି ବହୁ ସାର୍ଥକ
 ନାମ ଅର୍ଜନ କରି ନିଜ ଗୁଣେ ସ୍ୱନାମଧନ୍ୟ ହୋଇ ପାରିଛି ।
 କେହି କେହି ତାକୁ “ ମୁଣ୍ଡେ” କହନ୍ତି । ମୃଗ ଶବ୍ଦର

ଅର୍ଥ ଦିବସରେ ଅନୁଷ୍ଠାନ କରି ନିଜର ଖାଦ୍ୟ ଯୋଗ୍ୟ
 କରିବା ଏବଂ ସିଂହ ସାହସର ସହିତ ଦିନ ବେଳେ ଗର
 ଖାଦ୍ୟକୁ ମାରି ଖାଏ ଏବଂ ସେହିଭଳି ପ୍ରାଣୀଙ୍କ ଭିତରେ
 ସେ ପୁଣି ଜନ୍ମ—ଅର୍ଥାତ୍ ଶ୍ରେଷ୍ଠ ।

ପଞ୍ଚାସ୍ୟ ନାମରେ ମଧ୍ୟ ସେ ଖ୍ୟାତ । ପଞ୍ଚ
 ଶବ୍ଦର ଅର୍ଥ ୫ ସଂଖ୍ୟା କିନ୍ତୁ ବୈଦିକ ଭାଷାରେ ପଞ୍ଚ
 ଶବ୍ଦର ଅର୍ଥ ବିଷ୍ଣୁତ ବା ଚଉଡ଼ା । ଆସ୍ୟ ଅର୍ଥ ମୁଖ ।
 ଏହି ମୁଖ ଯଥାକ୍ରମେ କଷ୍ଟ, ତାଳୁ, ମୂର୍ଦ୍ଧା, ଦନ୍ତ, ଓଷ୍ଠ,
 ଓ ନାସିକାକୁ ନେଇ ବୁଝାଯାଏ । ସିଂହର ଏଇ ସବୁ ପ୍ରକାର
 ଗୁଡ଼ିକ ଖୁବ୍ ଚଉଡ଼ା ।

ସିଂହର ଅପର ନାମ ହେଲା ହର୍ଯ୍ୟଷ । ଯଜୁର୍ବେଦର
 ୩୦-୨୧ ସୂକ୍ତରେ ଦେଖାଯାଏ । ହର୍ଯ୍ୟଷ ଶବ୍ଦର ବୋଧ
 ହେଲା—ହରିଃ ପିଙ୍ଗଳଂ ଅସ୍ତି ଯସ୍ୟ—ମାନେ ଯାହାର ଅଛି
 ଦୁଇଟି ପିଙ୍ଗଳ ବର୍ଣ୍ଣ ।

କେଶରୀ ନାମରେ ସିଂହ ଖୁବ୍ ପରିଚିତ । ଏହି
 ନାମଟି ଯଜୁର୍ବେଦର ବାଜସନେୟ ସଂହିତାର ୧୧-୧୧
 ସୂକ୍ତରେ ଉକ୍ତ ହୋଇଛି । ଆମେ ତାକୁ ତା’ ବେଳେ
 କେଶର ଅଛି ବୋଲି ସେ କେଶରୀ । ମାତ୍ର
 ବୈଦିକ ଭାଷା ବ୍ୟାଖ୍ୟାତାଙ୍କ ମତରେ—“କେ-
 ମାନେ ଜଳରେ ଓ ହିମରେ ଶୀର୍ଣ୍ଣତେ—ଅର୍ଥାତ୍ ଶୀ
 ଶୀର୍ଣ୍ଣ ହୋଇଥାଏ । ପ୍ରଥମେ ତାର ବସ୍ତ୍ର କଟା
 ବା ଦୀର୍ଘ ରୋମାବଳୀ ଶୀର୍ଣ୍ଣ ହୋଇଯାଏ—ତା’ ପରେ
 ଶୀର୍ଣ୍ଣ ହୋଇ ପଡ଼େ ସମସ୍ତ ଶରୀର । ଏମାନେ କେଶ
 ଗୁଣ୍ଡ ପ୍ରଧାନ ଅଞ୍ଚଳରେ ପର୍ବତରେ ରହିବାକୁ ପୁଣି ପାରି ।

ହରି ନାମରେ ମଧ୍ୟ ସିଂହ ବିଦିତ । ହରି ଶବ୍ଦର ଅର୍ଥ ପ୍ରାୟ ୩୨ ଟି ; କିନ୍ତୁ ଯକୃତବିଦର ୮-୧୧ ଏବଂ ୧୩-୪୨ ସୂତ୍ରରେ ସିଂହକୁ ହରି କୁହା ଯାଇଛି ଏଇ ଅର୍ଥରେ ଯେ ହ+ଇ-ଜ । କାରଣ ସିଂହ ଦେହର ବର୍ଣ୍ଣ ହେଉ ଉଜ୍ଜ୍ୱଳ ଭାବେ ପିଙ୍ଗଳ ।

କଣ୍ଠୀରବ ବୋଲି ସିଂହର ଅନ୍ୟ ଏକ ନାମ ଅଛି । କାରଣ ସବୁ ଜୀବ ବୋବାଇଲ ବେଳେ ପାଟି ଖୋଲି ବୋବାଡ଼ି ; ମାତ୍ର ସିଂହ ପାଟି ବନ୍ଦ କରି କଣ୍ଠ ରିତରୁ ଲପକର ହେଣ୍ଡାକ ଛାଡ଼େ । କଣ୍ଠେ ରବୋ ଯସ୍ୟ-କିନ୍ତୁ ସିଂହ କେବଳ କଣ୍ଠରେ ରବ କରେ ଯେତେବେଳେ ସେ ସମ୍ମତ ଇଚ୍ଛା କରେ । ତା' ମାନେ ଏହା ତା'ର ପ୍ରେମର ଆହ୍ୱାନ । ଏ ନାମଟି ଲୌକିକ ।

ମୃଗର ସର୍ବାଧିକ ଶକ୍ତ ବୋଲି ସିଂହ ମଧ୍ୟ ମୃଗରିପୁ ନାମରେ ପ୍ରଖ୍ୟାତ । ଏ ନାମ ମଧ୍ୟ ଲୌକିକ । ମୃଗ ଋକ୍ତି ବହୁ ଦୂର ଯାଏ ଦେଖିପାରେ ବୋଲି ସିଂହକୁ କେହି କେହି ମୃଗଦୃଷ୍ଟି ବୋଲି ନାମ ଦେଇଛନ୍ତି । ମୃଗ ମାଂସ ଏହାର ଅତ୍ୟନ୍ତ ପ୍ରିୟ ବୋଲି ସିଂହ ମଧ୍ୟ "ମୃଗା-ଶନ" ନାମରେ ପରିଚିତ । ମୃଗଦୃଷ୍ଟ ବୋଲି ସିଂହର ଯେଉଁ ନାମଟି ପର୍ଯ୍ୟାୟ ଜମେ ଆସେ-ତାର ଅର୍ଥ ହେଉଛି-ମୃଗ ଅର୍ଥର ସମସ୍ତ ପ୍ରାଣୀଙ୍କ ଉପରେ ତାର ଦୃଷ୍ଟ ଥାଏ ବୋଲି ସେ ମୃଗଦୃଷ୍ଟ ।

ସିଂହ ପ୍ରାଣୀଟି ଆମର କାବ୍ୟ ଜଗତରେ ଉପମାନ ହିସାବରେ ଖୁବ୍ ମର୍ଯ୍ୟାଦା ଲଭ କରିଛି । ରାଜାକର ବସିବା ଚଉକିଟି ହେଲ ସିଂହାସନ । ଏଥିରେ ବସିଲେ ବିଜୟ ଓ ମହିମା ପ୍ରକାଶ ପାଏ । ଅଥଚ ସିଂହର ସୁନ୍ଦର ସବୁ କଟାଟି ସଂଗେ ଲଳିତାଙ୍ଗୀ ସୁନ୍ଦରୀ ରମଣୀଙ୍କ ବସିବୁ ସମାନ କରି ସିଂହକଟି ବୋଲି ଉପମା ଦିଅନ୍ତି ବସିମାନେ । ପୁରୁଷର ପୌରୁଷ, ମର୍ଯ୍ୟାଦା, ଶକ୍ତି, ସାହସ ଓ କାର୍ଯ୍ୟ ଦେଖିଲେ ତାକୁ ପୁରୁଷ ସିଂହ ଆଖ୍ୟା ଦିଆ ଯାଏ । ରାଜବାଟି ବା ଦେବ ମନ୍ଦିରର ମୁଖ୍ୟ ଦ୍ୱାରକୁ କୁହାଯାଏ ସିଂହଦ୍ୱାର ଏବଂ ଏ ଦ୍ୱାରର ଦୁଇପଟେ ସର୍ବଦା ଦୁଇଟି ସିଂହର ମୂର୍ତ୍ତି ରଖା ଯାଇଥାଏ । ଏହା ଶୁଭ, ପବିତ୍ର ଓ ମହିମାଜ୍ଞାପକ । ସିଂହ ପୁଣି ଦେବୀ ପୂର୍ବାଙ୍କର ମୁଖ୍ୟ ବାହନ । ଶପତ ସତୀ ଚଣ୍ଡୀରେ ଦେବୀଙ୍କୁ ଧ୍ୟାନ କରିବା ସଂଗେ ସଂଗେ ଦେବୀ ବାହନ ସିଂହଙ୍କର ମଧ୍ୟ ଧ୍ୟାନ କରିବା ବିଧି ରହିଛି ଓ ନିର୍ଦ୍ଦୋଶ ରହିଛି । ସେଥିଲଗି ମତ୍ସ ମଧ୍ୟ ରହିଛି । ସିଂହ ହେଉଛି ରାଜବୀର ଓ ଦେବୀ କ୍ଷମତାର ପ୍ରତୀକ ।

ସିଂହକୁ ପଶୁରାଜ ଆଖ୍ୟା ଦିଆ ଯାଇ ଥିବାରୁ ଲଘୁ ଅର୍ଥରେ କେହି ସିଂହ ଶବ୍ଦର ବ୍ୟବହାର କରନ୍ତି ନାହିଁ । ସିଂହ ଶବ୍ଦର ମଧ୍ୟ ଅପଭ୍ରଂଶ ନାହିଁ । ବାର ପୁରୁଷମାନେ

ପ୍ରତିପକ୍ଷର ମନରେ ଉଦ୍ଧ ସୃଷ୍ଟି କରିବା ଉଚ୍ଚ ସିଂହନାଦ କରନ୍ତି । ଏହି ପଶୁରାଜଙ୍କର ସମସ୍ତ ଗୁଣ ମନୁଷ୍ୟ ପକ୍ଷରେ ଅନୁକରଣୀୟ ବୋଲି କଥିତ ଅଛି । ସିଂହ ପୋଷା ମାନେ ଓ ଉପକାରୀ ରେବର ରୁଣ ଶୁଣି ଦେଖାଏ ।

ବ୍ୟାଘ୍ର—

ଓଡ଼ିଆରେ ଅପଭ୍ରଂଶ ହୋଇ ଆମେ ତାକୁ ବାଘ ଡାକୁ । ଏ ପଦର ଅର୍ଥ ହେଲା-ଏ ପ୍ରାଣୀଟି ନିଜ ଶରୀରର ଗନ୍ଧ ବ୍ୟତୀତ ଅନ୍ୟ କେବଳ କୌଣସି ଗନ୍ଧ ବାରେ, ତାକୁ ପ୍ରତିକୂଳ ଗନ୍ଧ ମନେକରି ସେହି ଗନ୍ଧ ବିଶିଷ୍ଟ ପ୍ରାଣୀଟିକୁ ପଛଆଡ଼ ଦାଡ଼ ବସାର ଆହମଣ କରେ । ଆ-ଘ୍ରା-ଅର୍ଥାତ୍ ଦୁଃଖ, ବା ଦୁରପାଟି ଧାରୁଆ ଦାଡ଼ ବସାରୁ ବିଏ । ଦୁଃଖ ହେଉଛି ଦାଡ଼ର ଶେଷଭାଗ । ବି+ଆ+ଘ୍ର ।

ଶାର୍ଦ୍ଦୂଳ ନାମରେ ମଧ୍ୟ ସେ ବେଦରେ ନାମିତ । ଯକୃତବିଦର ୨୪-୩୦ ସୂତ୍ରରେ ଏହାର ଉଲ୍ଲେଖ ଅଛି । ଏ ଶବ୍ଦର ବିନ୍ୟାସ ହେଲା ଶ୍ୱ+ଦୁକ୍+ଇଲଚ୍ । ଯେହେତୁ ଏହାର ଶରୀରରେ କର୍ପୂର ବା ହନୁଦିଆ ଉଚ୍ଚ ସାଙ୍ଗରେ ଅନ୍ୟ ରଙ୍ଗର ଦାଗ ବା ରେଖା ରହିଛି । ବ୍ୟାଧ ବା ଶିକାରୀ ଏହାକୁ ବଧକରେ କେବଳ ଏହି ସୁନ୍ଦର ରଙ୍ଗର ଚମଡ଼ାଟି ପାଇବା ଲାଗି । ପ୍ରାଣୀ ବିଜ୍ଞାନରେ ଏହାର ନାମ ହେଲା—*Panthera tigris*.

ବ୍ୟାଘ୍ର ମଧ୍ୟ ଦେବାଦୂର୍ଗାଙ୍କର ଅପର ବାହନ । ବିଶେଷତଃ ଲୌକିକ ଭାବେ ସଂପୂର୍ଣ୍ଣତା ଦେବାମାନେ ସିଂହ ପରିବର୍ତ୍ତେ ବ୍ୟାଘ୍ରକୁହିଁ ବାହନ ରୂପେ ବ୍ୟବହାର କରିଥାନ୍ତି । ବ୍ୟାଘ୍ରକୁହିଁ ବୋଲି ସୂତ୍ର ନାମରେ ଏକ ଠାକୁରାଣୀ ମଧ୍ୟ ଅଛି । ସାହସୀ ପୁରୁଷକୁ ପୁରୁଷ ବ୍ୟାଘ୍ର ବା ନରଶାର୍ଦ୍ଦୂଳ ବୋଲି କୁହାଯାଏ ; ମାତ୍ର ସୁନ୍ଦରୀ ମାନଙ୍କର ସୁନ୍ଦର ଅଙ୍ଗ ପ୍ରତ୍ୟଙ୍ଗ ସଙ୍ଗେ ତୁଳିତ ହେବାକୁ ବ୍ୟାଘ୍ରର କୌଣସି ଅଙ୍ଗ ପ୍ରତ୍ୟଙ୍ଗ ଉପମାନ ହୋଇ ପାରେ ନାହିଁ । ତେବେ ବାଘକୁ ମାମୁଁ ବାଜିବାର ଏକ ପ୍ରାମ୍ୟ ଅଭ୍ୟାସ ରହି ଆସିଛି । ଲୋକ କଥାରେ ବାଘ ମାମୁଁର ବହୁ ସଦୃଶ୍ୟ ଥିବା ସତ୍ତ୍ୱେ ପିଠା, ଖେଚୁଡ଼ି, ଖିରି ଆଦି ଖାଇବାକୁ ନଦେଲେ ବା କଥା ଦେଇ କଥା ନରଖିଲେ ବାଘ ମାମୁଁ ଉତ୍ତମାନଙ୍କ ଉପରେ କୁହ ହୋଇଯିବାର ବର୍ଣ୍ଣନା ଅଛି । ମାତ୍ର କୁହ ହେଲେକି ଉତ୍ତମାନଙ୍କ ଦ୍ୱାରା ମାମୁଁ ବଖାଉତ ହୁଅନ୍ତି । ଲୋକଙ୍କ ବିଶ୍ୱାସ ହେଲା-ବାଘ ମାମୁଁ ସବୁ ସହିବେ-କିନ୍ତୁ କେହି ତାଙ୍କ ମୁହାଁ ମୁହଁ ତାଙ୍କ ମାଁ ଧରି ଅର୍ଥାତ୍ ବାଘ ବୋଲି ବାଜିଦେଲେ ସେ ଉତ୍ତମ ହୋଇ



ପଡ଼ି । ସିଂହ ଭଳି ବାଘ ମାମୁଁ ମଧ୍ୟ ଖୁବ୍ ଅଭିଜାତ ଏବଂ ଗାମାଧିପତ୍ୟରେ ହେଲେବି ସିଂହ ଅପେକ୍ଷା ଅଧିକ ଆପଣାବ ।

ଶକ୍ତିସଂପନ୍ନା ପଢ଼ାକୁ କେହି କେହି ପ୍ରେମୀ ସ୍ତ୍ରୀମାନେ ଆଦରରେ ବାଘୁଣୀ ବୋଲି କପଟଭରଣା କରିବା କଥା ଶୁଣାଅଛି ।

ଭଲୁକ—

ଆମେ କହୁ ଭଲୁ । ପ୍ରାଣୀ ବିଜ୍ଞାନରେ ଏହା *Melurus ursinus* । କିନ୍ତୁ ଭଲୁ କି ଶବ୍ଦ ଦୈବିକ ନୁହେଁ । ସଂସ୍କୃତ ପରିଧାନରେ କିନ୍ତୁ ଏହି ଶବ୍ଦର ତାତ୍ପର୍ଯ୍ୟ ହେଲା— ଭଲୁ+ଭକ୍ । ଏହି ଭଲୁ ହେଉଛି ଭାଲିଆ ପକ୍ଷୀ । ଏଥିରେ ରକ୍ତମାନେ ଧୋବ ଲୁଗାରେ ଚିତ୍ତ ଦିଅନ୍ତି । ଏହି ଭାଲିଆ ମଞ୍ଜିର ରଙ୍ଗ ଭଳି ତାର ଦେହର ରଙ୍ଗ । ତେଣୁ ସେ ଭଲୁକ । ପୁଣି, ଭଲୁ ଶବ୍ଦର ଅର୍ଥ ଭାଷଣ ବାହୁଆ ମୁନିଆ ଅସ୍ତ୍ର ବିଶେଷ । ବନିଶା ଭଳି ସେ ଅସ୍ତ୍ରର ଆକୃତି । ଥରେ ଦେହରେ ଭୂସିଦେଲେ ଆଉ ତାହା ବାହାରିବ ନାହିଁ । ଭାଲୁର ଦାଗ ପ୍ରାୟ ବନିଶା ଭଳି ।

ଏହାର ଆଉ ଗୋଟିଏ ଅର୍ଥ ବି ଅଛି । ପୂର୍ବେ ନର୍ମଦା ତୀରସ୍ଥ ବସ୍ୟ ମାନଙ୍କୁ “ଭଲୁ” ବୋଲି କୁହାଯାଉଥିଲା । ଏହି ପ୍ରାଣୀଟି ନର୍ମଦା ନଦୀ ତୀରସ୍ଥ ପର୍ବତ କନ୍ଦର ଭିତରୁ ଇ ପ୍ରଥମେ ଏଇ ନାମରେ ପରିଚିତ ହେଲେ । ଭାଲୁମାନେ ପଛ ବୁଲି ଗୋଡ଼ରେ ଶୁଣି ପାରନ୍ତି—ଅବିକଳ ମଣିଷ ଭଳି ।

er

ଏହା ଭକ୍ଷ ନାମରେ ବି ସୁନାମିତ । ପର୍ବତରୁ ଗଡ଼ କୁହାଯାଏ । ଭଲୁକମାନଙ୍କର ଆଦି ବାସସ୍ଥାନ ପର୍ବତ ଉପରେ ଥିଲା । ଭକ୍+ସ୍ ।

ଅଛି ଏହାର ଅନ୍ୟ ନାମ । ଭାଲୁର ସମ୍ପୂର୍ଣ୍ଣ ଦୃଷ୍ଟି ଖୁବ୍ ସୁଖ । ସେ ଦୁଇ ପାଖକୁ ନଗୁଡ଼ି ଆଗକୁ ଗୁଡ଼ି ଗୁଣାଏ । ସାମ୍ନାରେ କେହି ପଡ଼ିଗଲେ ଆଉ ରକ୍ଷା ନାହିଁ । ଶାନ୍ତ ନିଆଁକୁ ଖୁବ୍ ଭୟ କରେ । ନିଆଁ ଦେଖିଲେ ଦୌଡ଼ି ପଳାଏ । ମଲା ଜୀବକୁ ଛୁଏଁ ନାହିଁ ବୋଲି ଯେଉଁ କିମ୍ବଦନ୍ତୀ ପଢ଼ି-ତାହା ସର୍ବଦା ସତ୍ୟ ବୋଲି ପ୍ରମାଣିତ ହୋଇ ନାହିଁ ।

ଭାଲୁକୁ ଶୁକ୍ରବାର ଦିନ କଂପଜର ହୁଏ ବୋଲି ଭୋବ ବିଶ୍ୱାସ ରହିଛି । ଭାଲୁକୁଣୀ ବୋଲି ଗାଁର ସେଇ ଝିଅଟିକୁ ଡକାଯାଏ—ଯେକି ଭାଲୁ ଆକୃତି ଓ ପ୍ରକୃତି ଧରି ସୁନାମଧରା ହୋଇଥାଏ । କିନ୍ତୁ ଭାଲୁକୁ ମଉସା ବୋଲି ଡାକିବା ପର୍ଯ୍ୟନ୍ତ ଲୋକ ଅଭ୍ୟାସରେ ରହିଛି । ଭାଲୁ ମଉସା ମଧ୍ୟସ୍ଥ ପଶୁରେ ଓଷ୍ଟାଦ୍ । ବଣରେ ଶ୍ରୀ ରାମଚନ୍ଦ୍ରଙ୍କ ନାମ ଉଚ୍ଚାରଣ କଲେ ଭାଲୁ କିଛି କ୍ଷତି କରିବ ନାହିଁ ବୋଲି ଗୋକ ବିଶ୍ୱାସ ପ୍ରଚଳିତ । ରାବଣ ବିରୁଦ୍ଧରେ ଯୁଦ୍ଧ କରିବା ପାଇଁ ବାଳମ ମାନଙ୍କ ସଙ୍ଗେ ଭାଲୁମାନେ ମଧ୍ୟ ଯୋଗ ଦେଉଥିଲେ । ଚତୁର ଲୋକେ ନୀରିହ ଲୋକକୁ ଭାଲୁ ଧରଣ କେବେ ନିଜେ ନିରାପଦ ହୋଇ ରହନ୍ତି । ଭାଲୁ କେବେ କେବେ ଠିକ୍ ମଣିଷ ଭଳି କାନ୍ଦିବାର ଶୁଣାଯାଇଛି । ଆଖି ଓ ଭାଷଣରେ ଭାଲୁମାନେ ପାଗଳ, ଭାଲୁ ଯୋଷାମାନେ ଓ ଶିକ୍ଷାଦେଲେ ଭଲ ରକମ କୌତୁକ ନୃତ୍ୟ ଦେଖାଏ ।

ହେଟାବାଘ—

ଆମେ କହୁ ନେକେଡ଼ିଆ—ବା ନେକେଡ଼ା ବାଘ । ପ୍ରାଣୀ ବିଜ୍ଞାନରେ ଏହାର ନାମ **Canis Lupus**—ହେଟାବାଘ ବୋଲି ମଧ୍ୟ ଆମେ ତାକୁ ଡାକୁ । ପ୍ରାଚୀନ ସଂସ୍କୃତ ଖଣ୍ଡାରେ ବାଘକୁ ମଧ୍ୟ ତରଣ୍ଡ ବୋଲି ଠାଏ ଠାଏ କୁହା ଯାଇଛି । ତରଣ୍ଡ ଶବ୍ଦର ଗଠନ ବିନ୍ୟାସ ହେଲା—ତରଂ ପଠାନ୍ ଗତିଂ ମାର୍ଗଂ ବା କ୍ଷୀଣୋତି, ତାର ଉଚ୍ଚରରେ ତୁ ପ୍ରବନ୍ଧ । ଯେଉଁ ବାଘ ଗୁଲିବା ମାତ୍ରେଇ କୁଦା ମାରିବା ଆରମ୍ଭ କରେ ସେ ହେଲା ତରଣ୍ଡ ।

ସଂସ୍କୃତ କୋକ୍ ଶବ୍ଦରୁ ନେକେଡ଼ା ଶବ୍ଦଟି ମଧ୍ୟ ଆସିଛି । କୋକ୍ ର ମୂଳ ଶବ୍ଦ ହେଲା ବୁକ୍-ଏବଂ, ଏହି ବୁକ୍ ହେଉଛି ଦୈବିକ ଶବ୍ଦ । ବୁକ୍ ହେଲା ଯାହାର ପେଟ ଓ ଅଣ୍ଟା ଖୁବ୍ ସବୁ । ଯେତେ ଖାଇଲେ ବି ପେଟ ବଡ଼ ଦେଖାଯାଏନା । ଯେତେ ଯେତେ ଖାଇଲେ ବି ପେଟ ପୁରୁନି ।

ଗାଁ ଗହଳରେ ଆମେ ଏମାନେ ବିଲୁଆଙ୍କ ସଙ୍ଗେ ବହୁତ ଥିଲେ । ପ୍ରତି ଗାଁ ଗଣ୍ଡା ସେତେବେଳେ ସାନସାନ ଜଙ୍ଗଲ, ଚୋଟା ଓ ବଣ ବୁଦାରେ ବେସିତ ଥିଲା । ତା ମଧ୍ୟରେ ଏମାନେ ଗଢି ଛେନି, ମେଣ୍ଟାଦି ମାରି ଖାଇଥିଲେ ଏବଂ ଖୋସୁ ଗାଈ ମରି ପଡ଼ିଲେ ତାର ମାଂସ ଖାଇଥିଲେ । ଏମାନେ ବେଳ ଅବେଳରେ ହଠାତ୍ ଗାଁ ଗୋହରୀରେ ବା ଦିଗ ବାଡ଼ୁଛୁ ବାହାରି ପଡ଼ୁଥିଲେ । ଛୋଟ ପିଲାଙ୍କୁ ବାଗରେ ପାଇଲେ ଆହମଣ କରୁଥିଲେ । ତେଣୁ ପିଲାଙ୍କୁ ସେକାଳେ ମାଆ ମାନେ ଡରାଇଥାଲେ—କାନ୍ଦନା ଲୋ ! କୋକବାୟା ମାରିଛି ବା ବାଡ଼ି ଆଡ଼େ ଲୁଚି ବସିଛି । ହେଟା ବାଘକୁ ଚନ୍ଦ୍ର ଅନାଦରାଥେ ଗଧୁଆ ବୋଲି କୁହା ଯାଇଛି । ଗଧୁ ପ୍ରତି ଯେଉଁ ଭଳି ଅନାଦର ଓ ତାହାଲ୍ୟ—ଗଧୁଆକୁ ମଧ୍ୟ ଚନ୍ଦ୍ର ଗଧୁନ ରୂପେ ଦେଖାଯାଏ । ଏହି ପ୍ରାଣୀଟି ଅତ୍ୟନ୍ତ ପଶୁସତ୍ତା ମାଂସ ଖାଇଯାଏ ଏବଂ ଶୁଖିଲା ହାତକୁ ମଧ୍ୟ ସ୍ୱରାଗ ଯାଏ ଏବଂ ନିଜ ଦାତ ମୁଳରୁ ବାହାରୁ ଥିବା ଚକ୍ର ହାତର ସ୍ୱାଦ ଭାବି ଖୁସି ହୁଏ ।

ହେଟାବାଘର ସ୍ୱଭାବ ବିଲୁଆ ଠାରୁ ହେୟ ଏବଂ ତା' ପ୍ରକୃତିରେ ଏବଂ ବଳରେ କିଛିତ୍ ବାଘର ବିଭିନ୍ନାକାର ଗଢିଛି । ଗାଈର ସ୍ୱଭାବ ନିଜ ହେଲେ ଅଥଚ ସେ ବଳପୂର୍ବା ହେଲେ ସ ଗଧୁଆଟେ ବୋଲି ଭବିତ ହୁଏ ।

ଦଣ୍ଡା—

ଭାରତବର୍ଷରେ ସବୁଠାରୁ ଜନପ୍ରିୟ ପ୍ରାଣୀ—ବହୁଗମ ଶା ମଧ୍ୟ । ଏହା ପବିତ୍ର ପ୍ରାଣୀ ରୂପେ ମଧ୍ୟ ଗଣ୍ୟ ଯାଯାଏ । ପ୍ରାଣୀ ବିଜ୍ଞାନରେ ଏହା **Elephus maxi-** us ନାମରେ ପରିଚିତ । ହସ୍ତୀ ବହୁନାମରେ ସୁନାମଧନ୍ୟ ଶା । ଋକ୍ ବେଦର ୧୦-୧୮-୩ ସୂକ୍ତର ଭାଷ୍ୟରେ

ସାୟନ ଭଦ୍ରତି—ସେହି ଅଙ୍ଗଟି ଗୁଳନା କରେ ମନର ଅପୁର୍ବ ସ୍ୱାତି ପ୍ରକାଶ ପାଇଥାଏ ତାର ନାମ ହେଲା ହସ୍ତ । ପ୍ରତ୍ୟେକ ପ୍ରାଣୀର ହସ୍ତ ଅଛି । କାରଣ ପ୍ରାଚି ଜଣାଉବାକୁ ପ୍ରତ୍ୟେକ ପ୍ରାଣୀ ତାର କୌଣସି ନା କୌଣସି ଅଙ୍ଗ । ଗୁଳନା କରେ ଏବଂ ଆମର ଏହି ହସ୍ତୀ ନାମକ ପ୍ରାଣୀଟି ତାର ଶୁଣ୍ଠ ଦ୍ୱାରା ମନର ପ୍ରାଚି ଓ ବିଭକ୍ତି ଗତୟ ଠାକ ପ୍ରକାଶ କରିଥାଏ । ସେଥିପାଇଁ ସେ ହସ୍ତବାନ୍ ବା ହସ୍ତୀ । ହସ୍ତ+ଉନି=ହସ୍ତୀ । ଏହି ନାମଟି ଋକ୍ ବେଦର ୧-୬୪-୭ ଏବଂ ୩-୩୬-୭ ସୂକ୍ତରେ ଉଲ୍ଲେଖ ଅଛି ।

କରୀ, ଗଜ ଓ ବୃଜ୍ଜର ପ୍ରକୃତି ନାମରେ ମଧ୍ୟ ସେ ପରିଚିତ । ହସ୍ତୀର ବିଶେଷତାବେ ପ୍ରକୃତି ନିରୁପଣ କରି ତାକୁ ଗୁଳିଟି ଶ୍ରେଣୀରେ ଗାଗ ବତାଯାଇଛି । ଉତ୍ତ, ମତ୍ତ, ମୂର ଓ ମିଶ୍ର ।

ପ୍ରକୃତିର ସ୍ୱାଭାବିକ ବିକାର ହେତୁ ସେ ମତତ୍ତ ନାମେ ପରିଚିତ । ଯୌବନରେ ସ୍ୱାଭାବିକ ଯୌନ ଗଭେଜନା ଦେଖା ଦିଅନ୍ତେ ଏହାର ଭାନ ଏବଂ ବେଳ ମୁଣ୍ଡାରେ ଏକ ଗଜମର ଅଠାଡ଼ିଆ ଗର୍ମ ବା ଗସ ନିର୍ଗତ ହୁଏ । ସେଥିପାଇଁ ସେ ମଦ ମଗଜ୍ । ମଦ୍+ଅଙ୍ଗତ୍ ।

ବହୁପ୍ରାଣୀ ଦମ୍ଭବତ୍ତ ହେଲେ ବି ହସ୍ତୀ ପାଗୁଛି ଦତ୍ତୀ ନାମର ଅଧିକାର । କାରଣ ପାଚି ବାହାରେ ବି ତାର ଦୁରୁଟି ଅଧିକ ଦାଗ ବାହାରି ଥାଏ । ତଦ୍ୱାରା ସେ ତାର ଉଗ୍ର, କ୍ରୋଧ ଓ ହର୍ଷକୁ ଦମିତ କରେ । ଦମ୍+ତନ+ଉନି-ଅର୍ଥାତ୍ ଦମ୍ଭ ଦ୍ୱାରା ଦମନ କରିବାର ଶକ୍ତି ଯାହାର ଅଛି । ଦ୍ୱିଗଦ ମଧ୍ୟ ତାର ଆଉ ଗୋଟିଏ ନାମ ।

ଅନେକପ ବୋଲି ମଧ୍ୟ ହସ୍ତୀ ନାମିତ । ଗଗୁବଂଶ ଓ ଶିଶୁପାଳ ବଧ କାବ୍ୟରେ ଏ ନାମ ବ୍ୟବହୃତ । ଏହାର ଅର୍ଥ ହେଲା—ହାତୀ ପେତେବେଳେ ପାଣି ପିଏ ତାର ଶୁଣ୍ଠ ଦ୍ୱାରା—ସେତେବେଳେ ମନେହୁଏ ତାର ଅନେକ ମୁଖ ବାହାରେ ଓ ଗିତରେ ଉଠିଛି । ସେ ଯାହାତ ପାଣିପିଏ ପିଏ—ଶୁଣ୍ଠରେ ବହୁ ପାଣି ନିଜ ଦେହକୁ ମଧ୍ୟ ଛାଡ଼େ । ତେଣୁ ଅନେକପ ହେଲା—ନ+ଏକେନ ପାଚିବତ୍—ମାନେ ସତେକି ଗୋଟିଏ ମୁହଁରେ ପାଣି ପିଉନାହିଁ ଅନେକ ମୁହଁରେ ପିଉଛି । ହାତୀର ଆଉ ଗୋଟିଏ ନାମ ହେଲା ଦ୍ୱିପ-ଅର୍ଥାତ୍ ସେ “ଦ୍ୱାରା୍ୟାଂ ମୂଳଂ ଶୁଭାରା୍ୟାଂ ପାଚି ପିବତି”—ମାନେ ଏକ ସଙ୍ଗରେ ଶୁଣ୍ଠ ଓ ମୁଖ ଦେଇ ଚଳପାଳ କରେ ।

ହାତୀ ମଧ୍ୟ କରୀ ନାମରେ ସୁନାମିତ । କର ମାନେ ହାତ । ହାତୀ ତାର ଶୁଣ୍ଠଟିକୁ ହାତ ପରି ବ୍ୟବହାର କରେ । ଯଥା ପ୍ରେମ, ପ୍ରଣୟ, କଳପାନ, କାଷ୍ଠ ବହନ, ଡାକ ଭାଙ୍ଗିବା ଆଦି ସମସ୍ତ କାର୍ଯ୍ୟ କରେ ଏହି ଶୁଣ୍ଠ ରୂପୀ ହାତ ଦ୍ୱାରା ।

ଭର ଓ କରୁର ବୋଲି ହାତୀକୁ କୁହାଯାଏ । ଭର ମାନେ ଯେ ସର୍ବଦା ଭୟ ଶୂନ୍ୟ । ଏ ନାମଟି ବୈଦିକ ନିରୁତ୍ତର ୬-୧୨-୧ ସୂକ୍ତରେ ବ୍ୟବହୃତ । ଇ-ବିଖଟ- ଭୟ-ଯସ୍ୟ ସ ଭରଃ ।

ହାତୀ ଶୈଶବାବସ୍ଥାରେ ଅବ୍ୟକ୍ତ ଶବ୍ଦରେ ଡାକେ । ସେଥିରୁ ତା' ମା' କାଣିପାରେ ଯେ ଶାବକଟି ଖୁବ୍ ଭୟ ପାଇଯାଇଛି । କଲ୍+ଅଭବ୍-କଲୁର (ଭଣାଦି ସୂତ୍ରେ)

ଗଜ ହେଲା ହାତୀର ପ୍ରିୟନାମ । ଏହାର ଗର୍ଜନ ହୁଡ୍ କ-ପନ ସୃଷ୍ଟିକରେ ବୋଲି ଏହାକୁ ଗଜ କହନ୍ତି । ଗର୍ଜନ୍ତୁ-ଲୌକିକ ସଂସ୍କୃତରେ ଗଜ ଆସିଲା । ରେଫ୍ ଟି



କଟିବାକୁ ବହୁ ଶତାବ୍ଦୀ ଲାଗିଥିବ । କେବଳ ଗର୍ଜନ କରି ଅନ୍ୟକୁ ଡରାଇଥିବା ବୁଦ୍ଧିହୀନ କାଣ୍ଡଞ୍ଚାଳ ବିକଳିତ ଲୋକକୁ ଆମେ ମଧ୍ୟ ଗଜମୁଖି ବୋଲି ଗାଳି ଦେଉ ।

ହାତୀର ଅନ୍ୟ ନାମ ନାଗ । ଆଗେ ହାତୀମାନେ ନଗ ଅର୍ଥାତ୍ ପର୍ବତର ଅରଣ୍ୟାଞ୍ଚଳରେ ଯୁଥ ଯୁଥ ହୋଇ ବାସ କରୁଥିଲେ । ଖାଲି ଉତ୍ତରରେ ରହିବାକୁ ହାତୀ ସୁଖ ପାଏ ନାହିଁ ।

କୁଞ୍ଜର ନାମରେ ବି ହାତୀ ପରିଚିତ । କୁଞ୍ଜର ଶବ୍ଦର ଗଠନଗତ ଅର୍ଥ ହେଲା-ଯେ କୁଞ୍ଜ ଭିତରେ ରହି ଦାଣ୍ଡିମାନ ଦେଖାଯାଏ ।

ହାତୀ ମଧ୍ୟ ବାରଣ ନାମରେ ପରିଚିତ । ତାର କାରଣ, ଯେ କୌଣସି ଶତ୍ରୁକୁ ସିଂହ ଓ ବ୍ୟାଘ୍ର ତାର ପ୍ରଧାନ ଶତ୍ରୁ ସେ ଶୁଣ୍ଢରେ ଟାଣି ଧରି ପାଦ ତଳେ ଚାପି ଦେଇ ତାକୁ ବାରଣ କରିପାରେ । ମାନେ, ନିଜ ଉପରକୁ ଶତ୍ରୁ ଡାଏସିବାକୁ ବାରଣ କରିପାରେ ।

ଲୋକ ବିଶ୍ୱାସରେ ହାତୀ ଖୁବ୍ ଶର ଏବଂ ଲକ୍ଷ୍ମୀଙ୍କ ସହଚର ରୂପେ ସମ୍ମାନୀତ । ସଦରା ନାରୀମାନଙ୍କ ବାହୁକୁ ଏବଂ କଂଘକୁ ହାତୀର ଶୁଣ୍ଢ ସଙ୍ଗେ ତୁଳନା କରା ଯାଏ । ଗଜ ଗମନା, ବା କରୀରୁ ଗମନା ନାରୀ ସେଠାରେ ସୁନ୍ଦରୀ ସେହିଭଳି ବସୁବତୀ ଓ ବ୍ୟକ୍ତିତ୍ୱ ସଂପନ୍ନା ଅଟନ୍ତି ମାତ୍ର ହାତୀ ଖୁବ୍ ପ୍ରତିହି-ସା ପରାୟଣ ଅଟେ ।

ହରିଣ-

ପିଲଦିନୁ ବର୍ଣ୍ଣବୋଧରେ ପତିଆସିଲା-ହରିଣ ନ ଦିଏ ଧରା । ହରିଣର ପ୍ରାଣୀ ବିଜ୍ଞାନଗତ ନାମ ହେଉଛି- Axis axis । ହରିଣର ଏହି ନାମଟି ଋ-

ବେଦର ୧/୧୭୩ ଏବଂ ୫/୭୮/୧୨ ସୂକ୍ତରେ ଏବଂ ଯଜୁର୍ବେଦ ଓ ଅର୍ଥବ ବେଦରେ ମଧ୍ୟ ଉଲ୍ଲେଖିତ । ହୁ+ରା (ଜନତ୍) ପ୍ରତ୍ୟୟ ଯୋଗେ ହରିଣ ଶବ୍ଦ ନିର୍ମୂଳ ହୋଇଛି ଏହାର ଅର୍ଥ ହେଲା ପାଣ୍ଡୁବର୍ଣ୍ଣ ପ୍ରଧାନ ଅତ୍ୟନ୍ତ ମନୋହାରୀ ।

ଏହାର ଅନ୍ୟ ନାମ ମୃଗ । ଋବ୍ ବେଦର ୧-୩୮-୫ ସୂକ୍ତରେ ଓ ୧୦-୧୪୭-୭ ସୂକ୍ତରେ ମୃଗ ଶବ୍ଦ ଅଛି । ମୃଗ ବଡ଼ ଜଟିଳ ଶବ୍ଦ । ଧ୍ୟାନ ମୁଦ୍ରାରେ ଗୋଟିଏ ମୁଦ୍ରା ହେଲା ମୃଗ ମୁଦ୍ରା । ଗୋଟିଏ ରାଶିର ନାମ ମୃଗ ରାଶି । ବାୟୁଦେବତାଙ୍କ ବାସନ ହେଲା ମୃଗ । ଚନ୍ଦ୍ରଙ୍କର ଗୋଟିଏ ନାମ ହେଲା ମୃଗାକ । ବ୍ୟାଧର ବୈଦିକ ନାମ ହେଲା ମୃଗୟୁଃ । ବେଦର ଲକ୍ଷ୍ମୀଙ୍କ ଅର୍ଥରେ ମଧ୍ୟ 'ହରିଣୀ' ଶବ୍ଦ ବ୍ୟବହୃତ ହୋଇଛି ।

ମୃଗ ଧାତୁରେ କ ପ୍ରତ୍ୟୟ ହୋଇ ମୃଗ ହୋଇଛି । ମୃଗ ଶବ୍ଦର ଅର୍ଥ ଅନୁଷ୍ଠଣ । ହରିଣ କିଛି ଦିନରେ ଯାହା ଅନୁଷ୍ଠଣ କରେ, ରାତିରେ ଶୋଇଯାଏ ।

ବାଚସ୍ପତି ନାମରେ ଏକ କାବି ହରିଶ ଅଛନ୍ତି ।
 ଏମାନେ ବାସୁର ଗତି କେତେ ତାହା ବୁଝି ପାରନ୍ତି ।
 ବାସୁମଣ୍ଡଳରୁ ଏମାନେ ଝଡ଼, ବା ବାତ୍ୟାଦିର ସଙ୍କେତ
 ପାଉଥାନ୍ତି । ଏହି ବାଚସ୍ପତି ଶବ୍ଦ ହେଉଛି-ବାଚ-
 ପ୍ରମିଶୋଚି ପ୍ର+ମା ଇ କିର୍ । ୧୦ମ ଶତାବ୍ଦୀର ଲୋକ-
 ଶାଳ ବୁଝାନ୍ତେ ଲୋକବାଚୀରେ ଏଇ କାତାୟ ହରିଶ
 ଶୋଚି ପାଗ ଯୋଗ ବୁଝି ପାରୁଥିଲେ । ଏହି ବୁଝା
 ଅନୁସାରେ ହରିଶର ଅପର ନାମ ବାଚମଳ-ବାଚ- ଅନୁ-
 ଶ୍ଚ ଅକଟି ଅର୍ଥ ଅର୍ଥ । ଏହି ଅର୍ଥରେ ବି ତାକୁ ବାଚ-
 ମଳ ବୁଝାଯାଏ ।

କୁରଙ୍ଗ ହେଉଛି ହରିଶର କାବ୍ୟିକ ନାମ । କିନ୍ତୁ
 କୁରଙ୍ଗ ଆୟୁର୍ବେଦ ଗ୍ରନ୍ଥରେ କୁରଙ୍ଗ ଶବ୍ଦର ଅର୍ଥ
 କରାଯାଇଛି-ନ କୁଷ୍ଠ ନ ତ ତାମ୍ରତ କୁରଙ୍ଗ ସୋହ-
 ଶିଖାନ୍ତେ-ଅର୍ଥାତ୍ ସେହି ହରିଶର ରଙ୍ଗ କଳା ନୁହେଁ
 ତିଳା ଦର୍ଶନ ନୁହେଁ ସେ କୁରଙ୍ଗ । ତା' ମାନେ ଇଷତ୍

ଏମାନେ ଘାସ ଖାନ୍ତି । ତେଣୁ ତମରୁ ନାମରେ ଆଖ୍ୟାତ ।
 ତମ୍+ର+ତ । କୁଷ୍ଠସାର ମୂଳ ବୋଲି ଗୋଟିଏ
 କାବିର ମଗ ଅଛନ୍ତି ।

ଆରେ ତାନ୍ ନାମରେ ଏକ ବାତାୟ ଶୁଭ୍ର ହରିଶ
 ଥିଲେ-ସେମାନେ କେବଳ ତାମା ଘାସ ବା ଧାନ ଖାଇ
 ବସୁ ଥିଲେ । ଗୋରୁ ନାନ ପରି ନାନ ପାଉଥିବା ହରିଶ
 ମାନକୁ ଗୋକର୍ଣ୍ଣ ନାମରେ ଆଖ୍ୟାତ କରାଯାଇଛି ।

ଏଣ ବା ଏଣି ନାମରେ ମଧ୍ୟ ହରିଶ ପ୍ରାଚୀନ ଶାସ୍ତ୍ର-
 ଦିରେ ପରିଚିତ । ହରିଶମାନେ ସୁରାବତଃ ନିରାହ, ନିଷାପ
 ଓ ପବିତ୍ର ବୋଲି ଲୋକ ବିଶ୍ୱାସରେ ପ୍ରତିଷ୍ଠିତ ।
 କାଳିକା ପୁରାଣରେ ହରିଶକୁ ୫ ଶ୍ରେଣୀରେ ବିଭକ୍ତ କରା-
 ଯାଇଛି । ଯଥା-ରକ୍ଷ୍ୟ, ଖଡ୍ଗ, ବୁଝ, ପୁଷ୍ପ ଓ ମଗ ।
 ଗାଣକ ପରି ବଡ଼ ବଡ଼ ହରିଶକୁ ଶମର ଓ ଘୋଡ଼ାକ
 ପରି ହରିଶକୁ ଘୋଡ଼ଙ୍ଗ ବୁଝାଯାଏ । ତଥାରେ ବାଚର

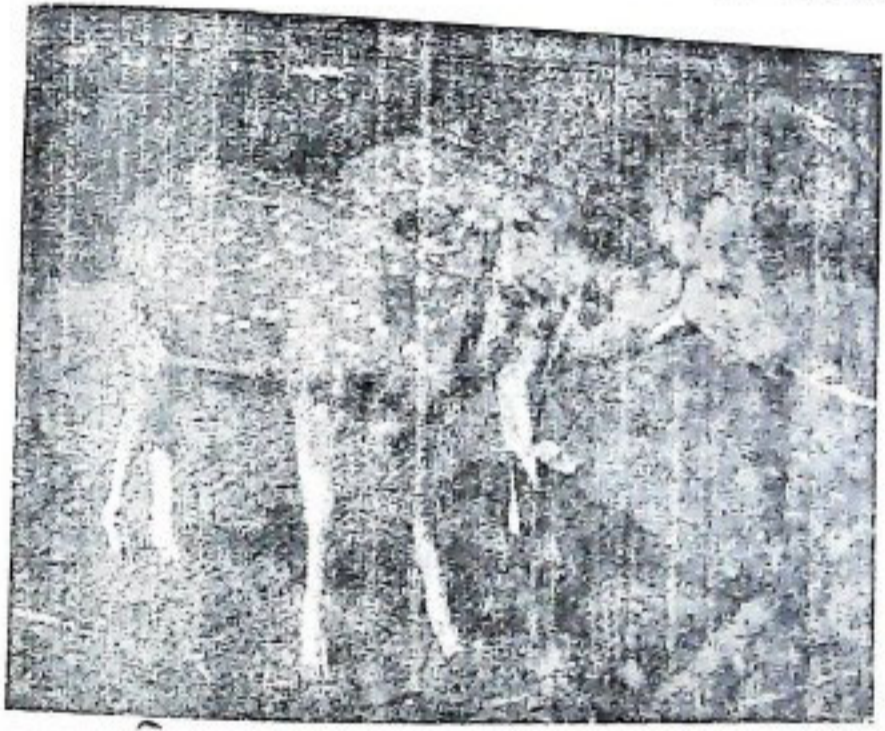

ପ୍ରାୟ । ସବୁଦିନରେ ୨୪-୨୭ ଘଣ୍ଟାରେ ଜୁର ଓ
 ଉଷ୍ଣ ପ୍ରକୃତିର ହରିଶମାନଙ୍କୁ ଭୁରୁ ବୋଲି ନାମିତ
 କରାଯାଇଛି । ଏହି ଭୁରୁ ଶବ୍ଦରୁ ଗୌରବ ନାମକ ଜାତୀୟ
 ଶବ୍ଦ ବର୍ଣ୍ଣନା କରାଯାଇଛି ।

ହରିଶର ଆଉ ଗୋଟିଏ ବୈଦିକ ନାମ ହେଉ ପୁଷ୍ପତ ।
 ଧାତୁର ଅର୍ଥ ଶ୍ୱେତ ଚିତ୍ । ତମଡ଼ାରେ ଶ୍ୱେତ
 ଥିବା ଏହି ହରିଶମାନଙ୍କର ମାଂସ ବୁଝାନ୍ତେ ଶୁକ୍ଳ
 ଓ କୋମଳ ।

ଏମାନେ ନାମରେ ଏକ ଶ୍ରେଣୀର ହରିଶ ଅଛନ୍ତି ।
 ଏମାନେ ଏକା ଭାବେ ନାହିଁ । ଦଳ ବାନ୍ଧି ରହନ୍ତି ।

ହୁଅନ୍ତି ବୋଲି ଓ ଜଳ ଗ୍ରମରେ ହରିଶମାନେ ଉତ୍ତପ୍ତତଃ
 ଦୌଡ଼ନ୍ତି ବୋଲି ମରିଚାକା ଅର୍ଥରେ ମୁଗଚୁଷା ଶବ୍ଦ
 ବ୍ୟବହୃତ ହୁଏ । ଉଅଟ ଅଛି-ଗୋଟିଏ ପ୍ରକାର ମୂଳ
 ଅଛନ୍ତି ଉଦ୍ଭିଦମାନଙ୍କ ନାଭିରେ ସୁଦୀର୍ଘତ ବସୁରା ପଦାର୍ଥଟି
 ଥାଏ । ଆପଣା ନାଭିରୁ ଉଦ୍ଭବ ଏହି ସୁଗନ୍ଧରେ ଭଲମତ
 ହୋଇ ସେ ସୁଗନ୍ଧ କେଉଁଠୁ ଆସୁଛି ତୋରୀ ତାହା ନ ପାରି
 ବାଜିଆଇ ଉଠି ଉଚ୍ଚ ମୂଳ ଏଣେ ତେଣେ ଧାନ୍ତି ବୁଲେ ।
 ନିଜ ଆହାର ବିଭିନ୍ନ ବୁଝି ନ ପାରି ଯେଉଁ ବ୍ୟକ୍ତି ଶାଢ଼ି,
 ଶୁଣି, ସତ୍ୟ ଚର୍ଚ୍ଚାଦିରୁ ତାହାରେ ଶୋଚି ବୁଲେ କବିମାନେ
 ସେହି ବ୍ୟକ୍ତିରୁ "କସ୍ତୁରୀ ମୂଳ" ସଙ୍ଗେ ତୁଳନା କରନ୍ତି ।

ହରିଶର ଆଉ ଦୁଇଟି ଅତି ସୁନ୍ଦର । ସୁନ୍ଦରୀ
 ସୁନ୍ଦରୀମାନଙ୍କୁ ଏଣିକଣା, କୁରଙ୍ଗା ଯେନା, ହରିଶାଣୀ,

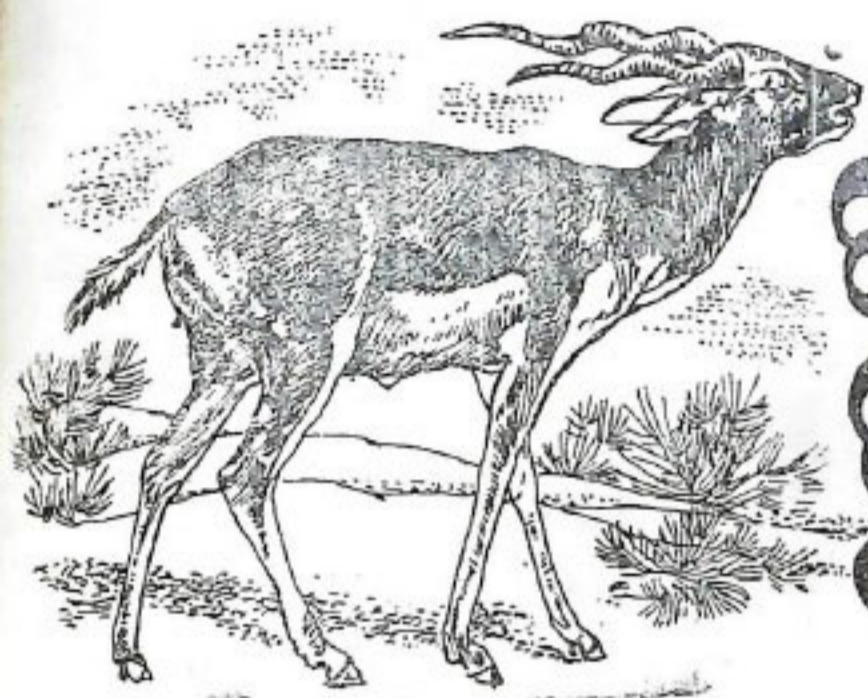

ଗାଁ ପାଖର କୃଷ୍ଣସାହୁ

ସରୋଜ କୁମାର ପଟ୍ଟନାୟକ

ଗାଁପାଖ ଜିଲ୍ଲାର ଆସାରୁ ବୁଗୁଡ଼ା ଯାଇଛି । ସେପ୍ଟେମ୍ବର ମାସ ସକାଳ । ବାମ ଓ ଡାହାଣ
ପାଖରେ ବୁଲୁଣ୍ଡ ବୁଦୁବୁଦିଆ ଜଙ୍ଗଲ । ଶିଆଳ ଓ ଠେକୁଆ ଛଡ଼ା ଅନ୍ୟ କୌଣସି ବନ୍ୟଜନ୍ତୁ ଦେଖିବାର
ସମ୍ଭାବନା ନାହିଁ ।

ତା ପରେ ଆସେ ଖଣ୍ଡେ ଛୋଟ ଗାଁ ଓ ରାସ୍ତାର ଉଭୟ ପାଖରେ ଗୁମ୍ଫା କମି । ହିଡ଼ରେ କେତେକ
ବୁଲୁ ଗଛ । ରାସ୍ତାରେ ଗୋରୁଗାଈ ଯାଉଛନ୍ତି । ଯେକେ ଦିଗରେ ବାମ କରୁଛନ୍ତି । ଠିକ୍ ଏତିକି ବେଳେ
ମ ପାଖ ବିଲ ଛୁଡ଼ାରେ ବିଜୁଳି ବେଗରେ ଗୋଟିଏ କ'ଣ ଚେଇଁ ପଡ଼ିଲା । ସେପରି ଉମ୍ଫା କୃଷ୍ଣସାହୁ ବ୍ୟତୀତ
କାହାର ହୋଇ ନ ପାରେ । ଗାଡ଼ି ବନ୍ଦ କରି । ଭାବିଲି ଦୋଧେ କେହି ପୋଷିଥିବ । କିନ୍ତୁ ମୁଁ ଆତ୍ମତର୍କ
ହୋଇ ରହି ପାରିଲି ନାହିଁ ଯେ ଆଉ ତିନୋଟି ଛୋଟ ବଡ଼ କୃଷ୍ଣସାହୁ ବାବୁର ଗଛମୂଳେ ଠିଆ ହୋଇଛନ୍ତି ।
କେବଳ ଉପସ୍ଥିତିକୁ ଉପେକ୍ଷା ନାହିଁ । ଗାଁର ଗାଈଗୋରୁ ତାଙ୍କର ବନ୍ଧୁ ।

ପାଖରେ ଥିବା ଲୋକମାନଙ୍କୁ ପଚାରି ବୁଝିଲି ପ୍ରାୟ ୧୦୦ ଖଣ୍ଡେ କୃଷ୍ଣସାହୁ ଏଇ ପାଖରେ ଥିବା ଲଣ୍ଡା
ପଡ଼ିଲେ ରହନ୍ତି ଓ ସେମାନେ ପାଖା ପାଖି ତିନି ଶ୍ରେଣୀ ମୌଗାର କମିବାଡ଼ି ଓ ପଡ଼ିଆରେ
ପ୍ରବଳ କରନ୍ତି । ଗାଡ଼ି ଫେରାଇଲି । କେତେକ ଲୋକଙ୍କୁ ମୋର ଗୋଟିଏ ଛୋଟ ରାସ୍ତାରେ ଗଲି ।
ସେମାନଙ୍କର ସ୍ୱାସ୍ଥ୍ୟ ବି ବେଶ୍ ଭଲ ।
ସେଦିନ ୨୬ଟି ମାଈ ଅଣ୍ଡିରା ଓ ପିଲା କୃଷ୍ଣସାହୁ ଦେଖିଲି । ସେମାନଙ୍କର ସ୍ୱାସ୍ଥ୍ୟ ବି ବେଶ୍ ଭଲ ।
ଲୋକ ଓ ଗୋରୁଗାଈଙ୍କୁ ତାଙ୍କର ଭୟ ନାହିଁ । କିନ୍ତୁ ବାହାର ଲୋକ ଓ ଗାଡ଼ି ଦେଖିଲେ ବିଜୁଳି ବେଗରେ
ମାରି ଚାଲି ଯାଉଛନ୍ତି, ନିରାପଦ ସ୍ଥାନକୁ ।

ଘୋର ଜଙ୍ଗଲ ଭିତରେ ଆଜି ଯେଉଁ ବନ୍ୟଜନ୍ତୁଙ୍କର
 ଶିଳା ଅସମ୍ଭବ ହୋଇ ଉଠିଛି, ଏଇ ଜନବସତି ପାଖରେ
 ସେମାନଙ୍କର ଅବାଧ ଚଳଣ ଯାହାକୁ ହେଲେକି ଆଶ୍ଚର୍ଯ୍ୟା-
 ନୂତ କରିବ ନିଶ୍ଚୟ । ସେମାନଙ୍କର ଧୂସ ପାଇଁ
 ଅରଣ୍ୟ ମଧ୍ୟରେ ଯେଉଁ ମଣିଷ ଦାୟା ତାଙ୍କର ଏଠାରେ
 ପୁରୁଣା ପାଇଁ ଏଇ ମଣିଷହିଁ ପୁଣ୍ୟ-ସାର ପାତ୍ର । ଯଦିଓ
 ଏଇ କୃଷ୍ଣସାତ ଗୁଡ଼ିକ ଉପିବାଡ଼ିର ଫସଲ ନଷ୍ଟ କରୁଛନ୍ତି
 ଗ୍ରାମବାସୀମାନେ ତାଙ୍କର ଯତି ସାଧନ କରିବାରେ
 ଜବନୀ ଆଜିଯାଏ ଜରି ନାହାନ୍ତି । ବର- କୌଶସି

ଶିକାରୀ ଯଦି ଲୋଭ ସମରଣ କରି ନ ପାରୁ ଏଠାରେ
 ପ୍ରବେଶ କରିଛି ସେ ଗ୍ରାମବାସୀଙ୍କ ଠାରୁ ଉଦ୍ଧୃତ ହେବ
 ପାଇଛି ।

ବାସ୍ତବିକ ଯଦି ଆଧୁନିକ ସଭ୍ୟ ସମାଜ ଏଇ ଅରଣ୍ୟ
 ଗ୍ରାମବାସୀଙ୍କ ଠାରୁ ଚିକିତ୍ସା ଶିଖିବାର ଚେଷ୍ଟା କରେ
 ତେବେ ଆମ ଦେଶର ଗୁଣସାୟ ବନ୍ୟଜନ୍ତୁ ପୁଣି
 ଉଠିବେ ।

**ସାହାଯ୍ୟପ୍ରାପ୍ତ କଲେଜ , ହାଇସ୍କୁଲ ଓ ମାଇନର ସ୍କୁଲ
 ଅଣ-ଶିକ୍ଷକ କର୍ମଚାରୀଙ୍କୁ ବେତନ ପ୍ରଦାନ ବ୍ୟବସ୍ଥା**

ସରକାର ନିଷ୍ପତ୍ତି ଗ୍ରହଣ କରିଛନ୍ତି ଯେ ସାହାଯ୍ୟପ୍ରାପ୍ତ କଲେଜ, ହାଇସ୍କୁଲ ଓ ମାଇନର ସ୍କୁଲଗୁଡ଼ିକର ଯେଉଁ ଅଣ-
 ଶିକ୍ଷକ କର୍ମଚାରୀମାନଙ୍କର ନିଯୁକ୍ତି ତା ୧-୪-୭୭ ସୁଦ୍ଧା ଯଥାର୍ଥ କର୍ତ୍ତୃପକ୍ଷଙ୍କ ଦ୍ୱାରା ଅନୁମୋଦିତ ହୋଇଥିବ ଓ ଉକ୍ତ
 ଚାରିଶ ବେଳକୁ ସେମାନେ ଗୁଜିରିରେ ଥିବେ, ସେମାନଙ୍କୁ ମଧ୍ୟବର୍ତ୍ତୀକାଳୀନ ବ୍ୟବସ୍ଥା ରୂପେ ଦୁଇ-ତୃତୀୟା-ଶ
 ଦରମା ଓ ଶତକଡା ୮୦ ଭାଗ ମହଙ୍ଗା ଭରା ଦିଆଯିବ ଏବଂ ଏଥି ନିମନ୍ତେ ସଂପୃକ୍ତ ପରିଗଣନା କର୍ତ୍ତୃପକ୍ଷଙ୍କଠାରୁ
 ସର୍ବ କରାଯିବ ଯେ ସରକାରଙ୍କ ଦ୍ୱାରା ନିର୍ଦ୍ଧାରିତ ମାନ ଅନୁଯାୟୀ ଯେଉଁ ଅଣ-ଶିକ୍ଷକ କର୍ମଚାରୀ ଗ୍ରହଣଯୋଗ୍ୟ
 ନୁହଁନ୍ତି, ସେମାନଙ୍କ ସଂପର୍କରେ ସରକାରଙ୍କ ତୃତୀୟ ନିଷ୍ପତ୍ତିକୁ ସେମାନେ ମାନି ନେବେ ।

ପରେ ନିଶ୍ଚିତ ଓଡ଼ିଶା ଶିକ୍ଷକ ଫେଡେରେସନ୍ ଅନୁଷ୍ଠାନର ପ୍ରତିନିଧି ଓ କେତେକ ବିଧାନ ସଭା ସଦସ୍ୟ
 ତା ୧୦-୯-୭୭ ରେ ସଂପୃକ୍ତ ମନ୍ତ୍ରାଳୟ ଗେଟି ଉକ୍ତ ସିଦ୍ଧାନ୍ତ କାର୍ଯ୍ୟକାରୀ ହେଲେ ସାହାଯ୍ୟପ୍ରାପ୍ତ ଶିକ୍ଷାନୁଷ୍ଠାନଗୁଡ଼ିକରେ
 ଥିବା ଅଣ-ଶିକ୍ଷକ କର୍ମଚାରୀମାନେ ଯେଉଁ ଅସୁବିଧାର ସମ୍ମୁଖୀନ ହେବେ ତାହା ଦର୍ଶାଇଥିଲେ । ସେମାନେ ଅନୁରୋଧ
 କରିଥିଲେ ଯେ ଆଗରୁ ସରକାର ନେଇଥିବା ନିଷ୍ପତ୍ତି ଅନୁସାରେ ନିର୍ଦ୍ଧାରିତ ମାନ ଅନୁଯାୟୀ ନିଯୁକ୍ତି ହୋଇଥାଉ ବା
 ନଥାଉ, ତା ୧-୪-୭୭ ବେଳକୁ ଗୁଜିରିରେ ଥିବା ସମସ୍ତ ଅଣ-ଶିକ୍ଷକ କର୍ମଚାରୀଙ୍କୁ ପୂରା ଦରମା ସିଧାସଳଖ ଦିଆଯାଉ ।

ଫେଡେରେସନ୍‌ଙ୍କ ଉକ୍ତ ଦାବୀକୁ ସରକାର ସହାନୁଭୂତି ସହକାରେ ବିଚାର କରିଛନ୍ତି ଏବଂ ଯଥାର୍ଥ ରାବରେ
 କର୍ତ୍ତୃପକ୍ଷଙ୍କ ଦ୍ୱାରା ଅନୁମୋଦିତ ହୋଇ ତା ୧-୪-୭୭ ବେଳକୁ ଗୁଜିରିରେ ଥିବା ସବୁ ସାହାଯ୍ୟପ୍ରାପ୍ତ ଶିକ୍ଷାନୁଷ୍ଠାନର
 ଅଣ-ଶିକ୍ଷକ କର୍ମଚାରୀମାନଙ୍କୁ ପ୍ରଥମ ଦଫାରେ ତିନି ମାସର ପୂରା ଦରମା, ଅର୍ଥାତ୍ ୧୯୭୭ ଅପ୍ରେଲ, ମଇ ଓ ଜୁନ
 ମାସର ଦରମା ଦେବାକୁ ନିଷ୍ପତ୍ତି କରିଛନ୍ତି । ପରବର୍ତ୍ତୀ ମାସଗୁଡ଼ିକ ଅର୍ଥାତ୍ ଜୁଲାଇ ପରଠାରୁ ସବୁ ମାସର ଦରମା
 ଏ ସଂପର୍କିତ ତୃତୀୟ ନିଷ୍ପତ୍ତି ନିଆଯିବା ପରେ ଦିଆଯିବ ।

ସରକାର ପୁଣି ଥରେ ସ୍ପଷ୍ଟ ଦେବାକୁ ଗୃହାନ୍ତି ଯେ ସାହାଯ୍ୟପ୍ରାପ୍ତ ଶିକ୍ଷାନୁଷ୍ଠାନମାନଙ୍କରେ ଅଣ-ଶିକ୍ଷକ
 କର୍ମଚାରୀ ନିଯୁକ୍ତି ନିର୍ଦ୍ଧାରିତ ନିର୍ଦ୍ଦିଷ୍ଟ ମାନ ଭିତ୍ତିରେ କରାଯିବାର ଗୃହୀତ ନୀତିରେ ସରକାର ଅଟଳ ଏବଂ ତା ୧-୪-୭୭
 ବେଳକୁ ଯେଉଁ ଅଣ-ଶିକ୍ଷକ କର୍ମଚାରୀ ଗୁଜିରିରେ ଥିଲେ, ନିର୍ଦ୍ଧାରିତ ମାନ ଅନୁଯାୟୀ ସେମାନଙ୍କର ସଂଖ୍ୟା ଅଧିକ ହେଲେ
 ହେଁ ସେମାନଙ୍କୁ ଗୁଜିରିରୁ ଛଟେଇ କରାଯିବ ନାହିଁ ।

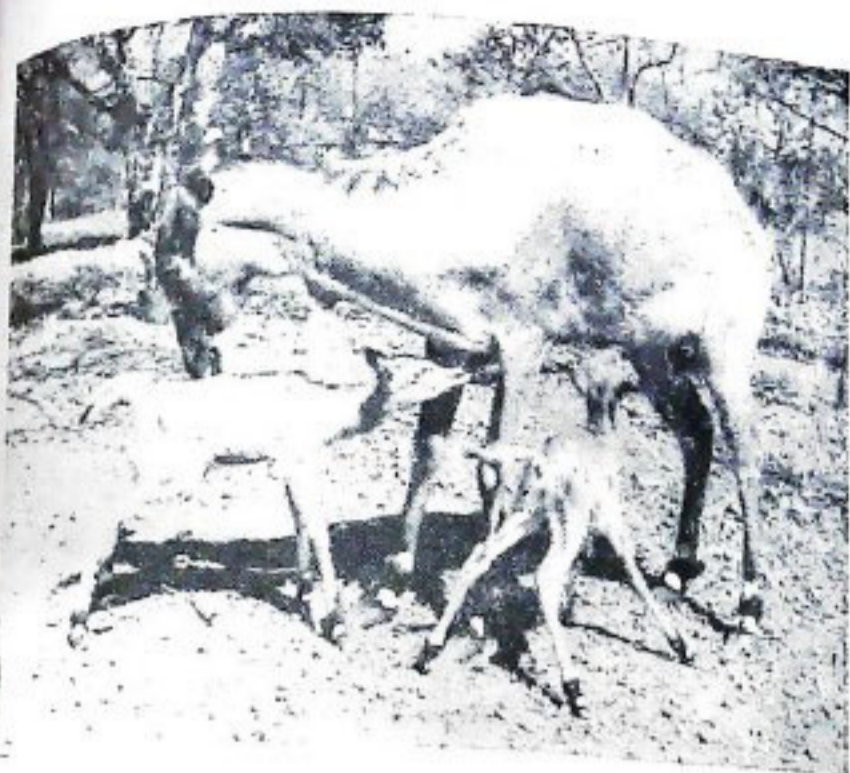

ନିରିକ୍ତ ବନ ଭୂମିରେ ପ୍ରାଣୀ ଜଗତରେ ବାସିନ୍ଦାର ଏକ
 ସ୍ତ୍ରୀ-ପୁଅମାନଙ୍କ ଦୃଶ୍ୟ ।

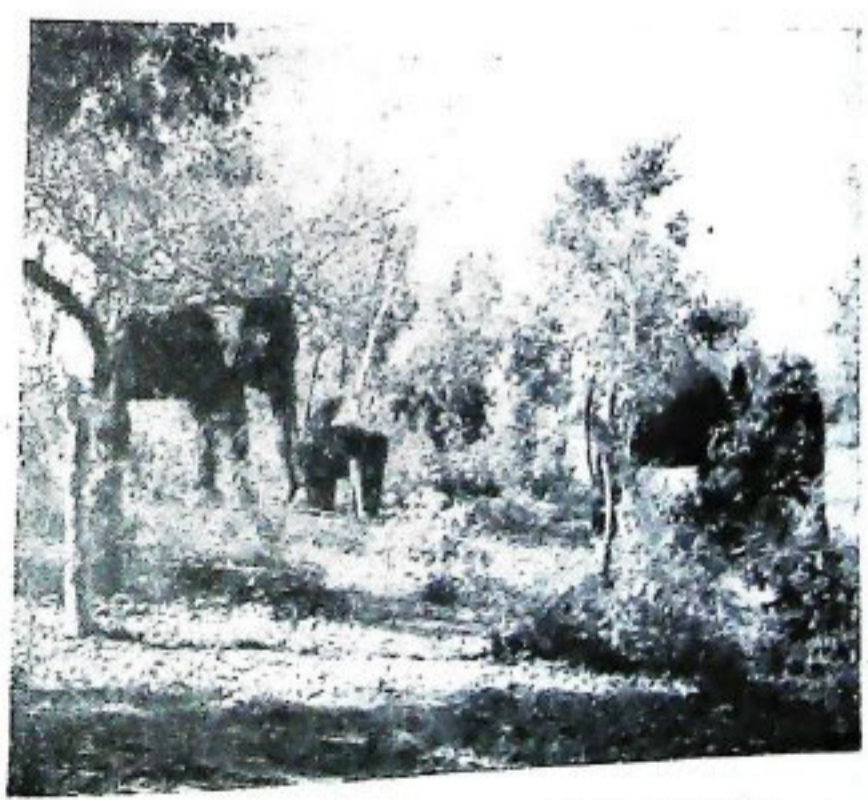

ବହୁ କାଳି କାଳି ଅରଣ୍ୟ ଏମିତି ଜୁନେ ପଦା ଘୋର ଅସୁବିଧା ।



ଅରଣ୍ୟ ନା ଉପରନ ?



ପକ୍ଷୀ ଜଗତର ଗର୍ବଭରଣ--ଅମର ଜାତୀୟ ପକ୍ଷୀ ମୟୂର ।

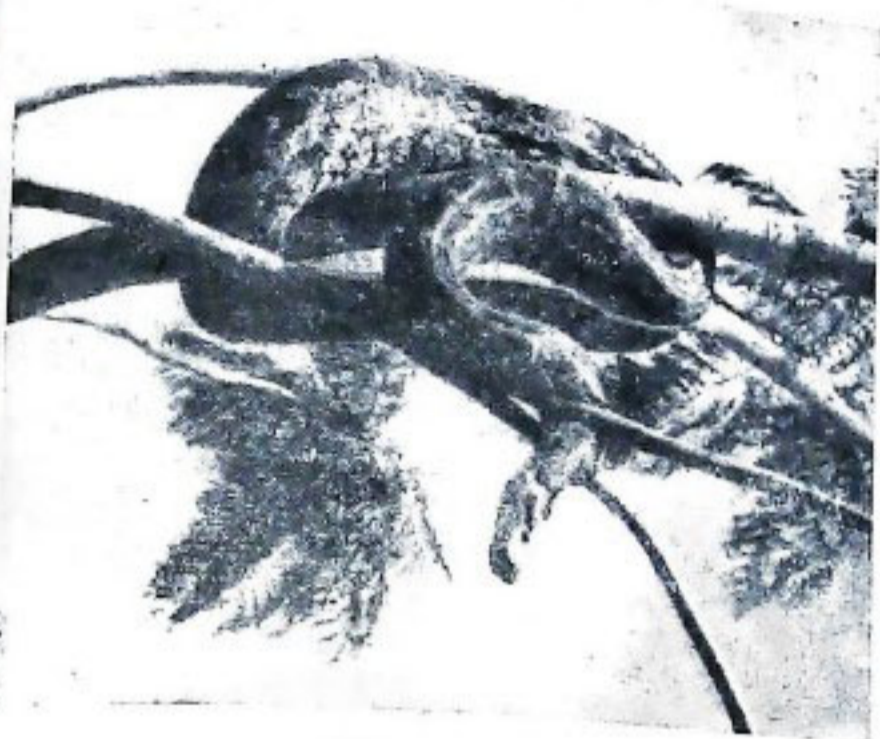

କର୍ମ କଷଣ ଦେହ ଯତ୍ନେ
ଅରଣ୍ୟେ ଅବରଣ ପ୍ରାୟେ ।



“ତଳେ ବସିଥିଲା ଧୂଳି ଉପରେ”
କିନ୍ତୁ ଏ ପତଙ୍ଗଟି ଲକ୍ଷ୍ମୀର ସମ୍ପଦ ।

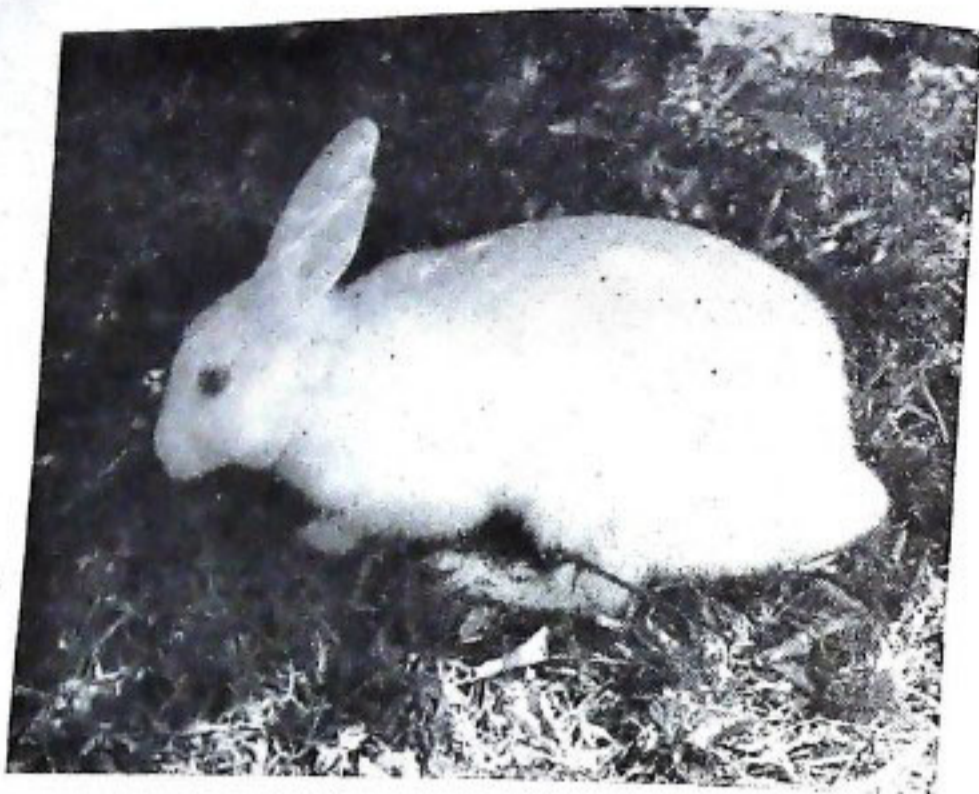

ପରୁଠାରୁ ନିରାହ ଆଉ ଅଦ୍ୱିତୀୟ ଭାବଟି ବିଭିନ୍ନ ଠେକୁଆ,
ଦେହଟି ଭାବ ଯେପରି କୋମଳ ସେମିତି ସୁନ୍ଦର ।

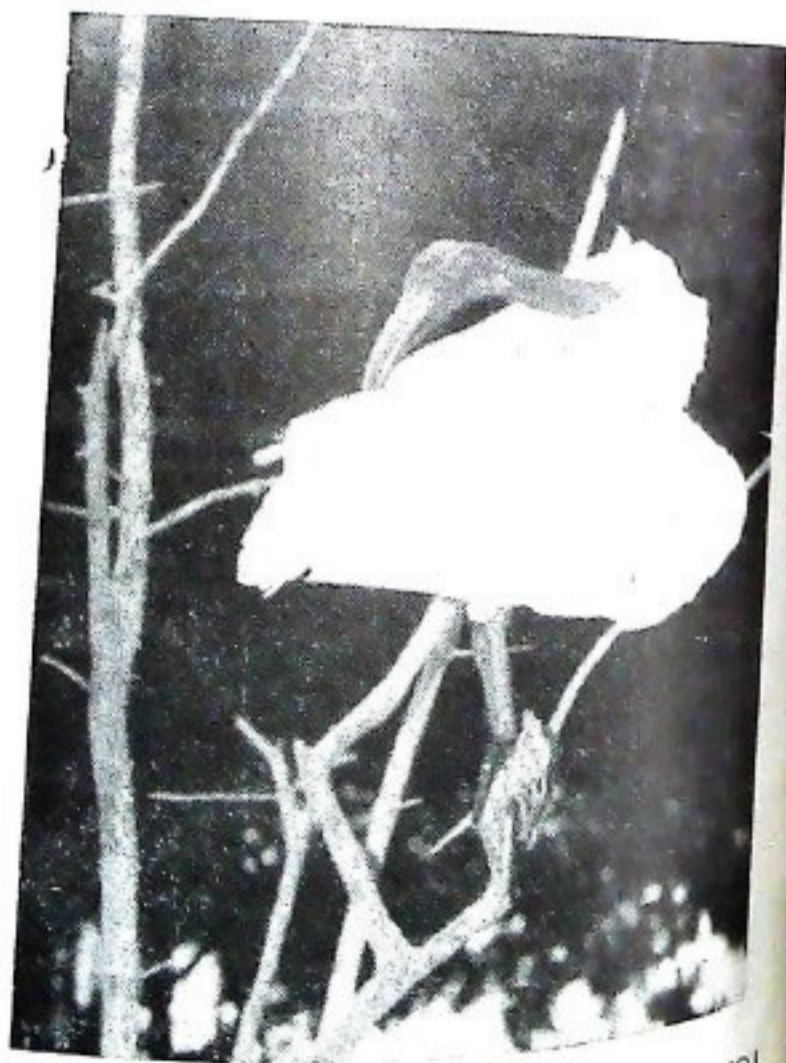

ଗୋଟିଏ ସ୍ୱାଭାବ—ସତେକି ଶୁଭ୍ର ଶାଳଟିଏ ପକାଇଛି ଯେହେତୁ

ସରଳୀୟ ଗଣ୍ଡା



ସୁଧାକର ମହାପାତ୍ର

ଗଣ୍ଡା ଗଣ୍ଡା (ଆଫ୍ରିକୀୟ ଗଣ୍ଡାଠାରୁ ଆକାରରେ ଛୋଟ ହେଲେ ମଧ୍ୟ) ଏକ ବୃହଦାକାର ଜନ୍ତୁ । ଏହାର ଚର୍ମ ଅନୁଚ୍ଚ ଅଥଚ ମୋଟା ଏବଂ ଶୁଭ୍ର । ହାତ ଖୁବ୍ ମଜବୁତ ଏବଂ ନିଦା । ଚର୍ମ ମୋଟା । ବୟସ ବଢ଼ିବା ସଙ୍ଗେ ଚର୍ମରେ ପ୍ରସ୍ତ ସୃଷ୍ଟି ହୁଏ । ପଛ ପଟ ପଡ଼ିଆ ଏବଂ କାନ୍ଧ ଉପରେ ଗୋଲକାର ଗୁଚ୍ଛି ସବୁ ପ୍ରତୀକ୍ଷାମାନ ଗଣ୍ଡାର ମୁହଁଟା ଦେଖିବାକୁ ଗୋଟିଏ ଛୋଟ ତଜ୍ଜାପରି । ନାଭିଊପରେ ଏକ ଡିକୋଣା ଶିଙ୍ଗ । ପ୍ରାୟ ଗଣ୍ଡାର ଉଚ୍ଚତା ପ୍ରାୟ ପାଞ୍ଚ ଫୁଟରୁ ଛଅ ଫୁଟ ଏବଂ ଗୋଲେଇ ପ୍ରାୟ ଦଶଫୁଟରୁ ବାର ଫୁଟ । ଶିରେ କୌଣସି ଏକ ପ୍ରାଗୌତିହାସିକ ଜୀବରାକ୍ଷସକୁ ଦେଖିର ପରି ମନେହୁଏ

ଚର୍ମେ ଆମ ଦେଶରେ ସମଗ୍ର ଗାଈୟ ସମତଳଭୂମିରେ ବହୁ ସଂଖ୍ୟାରେ ଗଣ୍ଡା ଦେଖିବାକୁ ମିଳେ । ବର୍ତ୍ତମାନ ଏମାନେ କେବଳ ଆସାମ ଏବଂ ପଶ୍ଚିମ ବଙ୍ଗରେ କେତେକ ନିର୍ଦ୍ଦିଷ୍ଟ ଅଞ୍ଚଳରେ ସୀମିତ । ଗଣ୍ଡକ ନଦୀ ଉପତ୍ୟକାରେ ଗଣ୍ଡା ଦେଖିବାକୁ ମିଳନ୍ତି । ବର୍ତ୍ତମାନ ଆମଦେଶରେ କେବଳ ଏକ ହଜାର ବୋଲି କଣାଯାଇଛି । ଏଥିମଧ୍ୟରୁ ସାତଶହ ଅଧୁନି ଆସାମର କାରିଗାଙ୍ଗା ଜାତୀୟ ତତ୍ୟାନରେ । ନିଶ୍ଚୟ ଅଧୁନି ଆସାମର ଅନ୍ୟାନ୍ୟ ଅଞ୍ଚଳରେ ଏବଂ ପଶ୍ଚିମ ବଙ୍ଗରେ । ଗଣ୍ଡା ଏକ ତୃଣରୋଜୀ ପ୍ରାଣୀ । ତୃଣବହୁଳ ସତସକ୍ରିଆ ଅଞ୍ଚଳରେ ଏମାନେ ରହନ୍ତି । ଖାଦ୍ୟ ଆହରଣ ଦୃଷ୍ଟିରୁ ଗଣ୍ଡା ହେଉଛି ହାତୀର ସଦୃଶୀ ।

ଏକାକୀ ଜୀବନ ସାଧନ କରେ । ମାତ୍ର କୌଣସି ଏକ ନିର୍ଦ୍ଦିଷ୍ଟ ଅଞ୍ଚଳରେ ଏକାଧିକ ଗଣ୍ଡା ବଚରଣ କଣାଯାଇପାରେ । କେବେ କେମିତି ଜଙ୍ଗଲ ପରିସର ବାହାରକୁ ଆସି ଏମାନେ ଶୁଷ୍ଟ ଜମିରେ ପ୍ରବେଶ କରନ୍ତି ।

ଗଣ୍ଡା ସାଧାରଣତଃ ମଣିଷକୁ ଆକ୍ରମଣ କରେ ନାହିଁ । ବରଂ ମଣିଷକୁ ଦେଖିଲେ ଜଙ୍ଗଲ ଭିତରେ ପଶିଯାଇ ଆତ୍ମ-ଗୋପନ କରେ । ମାତ୍ର ମଣିଷ ସହିତ ହଠାତ୍ ମୁହାଁ ମୁହିଁ ହୋଇଗଲେ କିମ୍ବା ମଣିଷ ଦ୍ୱାରା ଉତ୍ତେଜିତ ହେଲେ ଆକ୍ରମଣ କରିବାକୁ ଜୋରରେ ମାଡ଼ିଆସେ । ଲକ୍ଷ୍ୟ ଭ୍ରଷ୍ଟ ହେଲେ ପୁନର୍ବାର ଆକ୍ରମଣ କରିବାର ସମ୍ଭାବନା ବହୁତ କମ୍ । ଗଣ୍ଡାର ଦୃଷ୍ଟିଶକ୍ତି ଅତି କ୍ଷୀଣ । ମାତ୍ର ଏହାର ଶ୍ରବଣ ଶକ୍ତି ଏବଂ ଆକ୍ରମଣ ଶକ୍ତି ଅତି ପ୍ରଖର । ଶତ୍ରୁ ଆକ୍ରମଣରୁ ରକ୍ଷାପାଇବାରେ ଅନେକ ପକ୍ଷୀ ତାକୁ ସାହାଯ୍ୟ କରନ୍ତି । ବଗ, କଳକପାତୀ ଏବଂ କାଉ ପ୍ରଭୃତି ପକ୍ଷୀ ଗଣ୍ଡା ଉପରେ ବସି ଟିକ ଓ ଯୋକ-କୋକ ଖାଉଥାଆନ୍ତି । ଶତ୍ରୁ ଆଗମନରେ ଏମାନେ ଉଡ଼ି ଚାଲିଯାଆନ୍ତି । ଗଣ୍ଡା ଏଥିରୁ ସତେଷ୍ଟ ସୂଚନାପାଇ ଆତ୍ମରକ୍ଷାପାଇଁ ଜଙ୍ଗଲ ଭିତରକୁ ଚାଲିଯାଏ ।

ଗଣ୍ଡାର ଏକ ବିଶେଷ ଗୁଣହେଲା-କୌଣସି ଏକ ନିର୍ଦ୍ଦିଷ୍ଟ ସ୍ଥାନରେ ମନତ୍ୟାଗ କରିବା । ତରାବୁଲ କରିବାକୁ ଯେଉଁଠିକି ଯାଇଥାଇ ମନତ୍ୟାଗ କରିବାକୁ ସେଇ ନିର୍ଦ୍ଦିଷ୍ଟ ସ୍ଥାନକୁ ଆସିବ । ପ୍ରତିଦିନର ମଜ ଜମି ଜମି ଏକ ସ୍ତୂପ ହୁଏ । ମଜଗଦା ନିକଟରେ ପହଞ୍ଚିବାର କିଛି ଦୂରରୁ ପଛେଇ ପଛେଇ ଯାଇ ଗଦା ଉପରେ ମନତ୍ୟାଗ କରେ । ଏହି ଅଭ୍ୟାସର ସୁବିଧା ନେଇ ଶିକାରୀମାନେ ଆଗରୁ ମଜଗଦା ନିକଟରେ ଲୁଚି ବସି ଥାଆନ୍ତି । ପଛେଇ ପଛେଇ ଯାଇଥିବାରୁ ଗଣ୍ଡା ଶିକାରୀକୁ ଦେଖି ନପାରି ସହଜରେ ଶିକାର ହୁଏ ।

ଗଣ୍ଡାମାନେ ପ୍ରାୟ ସତୁରୀ ବର୍ଷ ବୟସ ପର୍ଯ୍ୟନ୍ତ ବଞ୍ଚନ୍ତି । ବଞ୍ଚ-ବାର ବର୍ଷ ବୟସ ବେଳକୁ ଏମାନଙ୍କର ଯୌନ-ପରିପକ୍ୱତା ଆସେ । ଗଣ୍ଡାମାନଙ୍କର ଅନ୍ୟଏକ ବିଶେଷ ଗୁଣ ହେଲା-ପୁରୁଷ ଗଣ୍ଡା ଓ ମାଈଗଣ୍ଡା ଉଭୟେ ଯୌନ-ବେଶ ଅବସ୍ଥାକୁ ଆସନ୍ତି । କେବଳ ଏଇ ଅବସ୍ଥାରେ ଥିବା ଯୋଡ଼ିଙ୍କର ସଙ୍ଗମ ହେଲେ ଗର୍ଭଧାରଣ ସମ୍ଭବ ହୁଏ । ଗର୍ଭ-ଧାରଣ ସମୟ ସତର ମାସରୁ ଜଣେଇଶ ମାସ । ଅରକେ ଗୋଟିଏ ମାତ୍ର ଛୁଆ ଜନ୍ମ ହୁଏ । ସଦ୍ୟଜାତ ଛୁଆର ଉଚ୍ଚତା ପ୍ରାୟ ଗୁରିପୁଟ ଏବଂ ଓଜନ ପ୍ରାୟ ପରୁଷ କିଲୋଗ୍ରାମ । ତିନି-ଗୁରି ବର୍ଷ ବୟସ ପର୍ଯ୍ୟନ୍ତ ଛୁଆ ମା'ର ସ୍ତନ୍ୟପାନ କରେ । ଏହି ସମୟ ମଧ୍ୟରେ ମା' ଗଣ୍ଡା ଯୌନାବେଶ ଅବସ୍ଥାକୁ ଆସେନାହିଁ । ସେ ଛୁଆର ଅତିଶୟ ଯତ୍ନ ନିଏ । ନିରାପରା ପାଇଁ ଛୁଆକୁ ସବୁବେଳେ ନିଜର ସାମନାରେ ରଖିଥାଏ ଏବଂ ଶତ୍ରୁ ଆକ୍ରମଣରୁ ରକ୍ଷା କରିବାକୁ ଆପ୍ରାଣ ତ୍ୟାଗ କରେ । ଛୁଆ ମଧ୍ୟ ମା' ପ୍ରତି ଅତି ମାତ୍ରାରେ ଆସକ୍ତ ରହେ । କୌଣସି କାରଣରୁ ମା'ର ମୃତ୍ୟୁ ଘଟିଲେ ସେ ମୃତ ମା'କୁ ଛାଡ଼ି ଚାଲିଯାଏ ନାହିଁ । ନିଖାଇ ନପିଇ ଅନେକ ଦିନ ପର୍ଯ୍ୟନ୍ତ ସେଇ ସ୍ଥାନରେ ଠିଆ ହୋଇ ରହେ । ଶେଷରେ ମୃତ୍ୟୁ ବରଣ କରେ କିମ୍ବା ଶିକାରୀ ହାବୁଡ଼ରେ ପଡ଼ି ଶିକାର ହୁଏ ।

ବୟସ ବଢ଼ିଲେ ଛୁଆର ନାକ ଉପରେ ଏକ ଶିବ-ଉଠେ । ମାଈଗଣ୍ଡାର ଶିଙ୍ଗ ଅପେକ୍ଷା ପୁରୁଷ ଗଣ୍ଡାର ଶିଙ୍ଗ ଅଧିକ ବଡ଼ । ସାଧାରଣ ଅବସ୍ଥାରେ ଗୋଟିଏ ଶିବ ପ୍ରାୟ ଦଶଇଞ୍ଚ ଉଚ୍ଚହୁଏ ଏବଂ ଏହାର ଓଜନ ପ୍ରାୟ ଅବେଶ କିଲୋଗ୍ରାମ୍ ।

ଚର୍ମ ଉପରେ ଏକ ଲୋମଗୁଚ୍ଛ ଏକ ପ୍ରକାର ଅଠାଡ଼ିଆ ପଦାର୍ଥ ଦ୍ୱାରା ଶକ୍ତ ଭାବରେ ବାନ୍ଧି ହୋଇ ଏହି ଶିଙ୍ଗର ପୃଷ୍ଠହୁଏ । ରାସାୟନିକ ବିଶ୍ଳେଷଣରୁ ଜଣାଯାଇଛି ଯେ, ଏହି ଶିଙ୍ଗର କୌଣସି ରାସାୟନିକ କିମ୍ବା ହରମୋନ୍ ସମନ୍ୱୟ ଗୁଣନାହିଁ । ମାତ୍ର ଏଥିରେ ପ୍ରଚୁର ପରିମାଣର ଆମୋନିୟା କ୍ୱାତୀୟ ପଦାର୍ଥ ରହିଛି ।

ଏକ କିଲୋଗ୍ରାମ୍ ଗଣ୍ଡା-ଶିଙ୍ଗର ଦାମ୍ ପ୍ରାୟ ପରବ ହଜାର ଟଙ୍କାରୁ କୋଡ଼ିଏ ହଜାର ଟଙ୍କା । ଅନ୍ୟ ବ୍ୟାପାର କହିବାକୁ ଗଲେ ଏହାର ମୂଲ୍ୟ ସମଓଜନ ବିଶିଷ୍ଟ ସୁନା ମୂଲ୍ୟ ସହିତ ସମାନ । କେତେକ ବିଶ୍ୱାସ ଏବଂ ଅନ୍ୟ ବିଶ୍ୱାସକୁ ଭିତ୍ତି କରି ଶିଙ୍ଗର ମୂଲ୍ୟ ଅତ୍ୟଧିକ ଯୋଗୁ-ଏଥିରେ ସନ୍ଦେହ ନାହିଁ ।

ଗଣ୍ଡା-ଶିଙ୍ଗର ଐହୁଜାଳିକ ଶକ୍ତି ଏବଂ ପ୍ରତ୍ୟକ୍ଷ ବିଷୟରେ ପ୍ରଥିବୀର ବହୁ ସତ୍ୟଦେଶର ଲୋକଙ୍କ ମଧ୍ୟରେ ଏବେ ମଧ୍ୟ ଅନ୍ଧ ବିଶ୍ୱାସ ରହିଛି । ଜାପାନ, ଚୀନ, ନେପାଳ, ବର୍ମା ଓ ଥାଇଲ୍ୟାଣ୍ଡରେ ଲୋକେ ବିଶ୍ୱାସ କରନ୍ତି-ଗଣ୍ଡା-ଶିଙ୍ଗରେ ଯୌନଶକ୍ତି ବୃଦ୍ଧି କରିବାର ଏକ ପ୍ରତ୍ୟକ୍ଷ ଉପାୟ ରହିଛି ! ତେଣୁ ଏହି ଦେଶମାନଙ୍କରେ ବହୁ ସମ୍ପ୍ରଦାୟ ପରିବାରରେ ଶିଙ୍ଗରୁ ପ୍ରସ୍ତୁତ ଚୂର୍ଣ୍ଣର ବହୁଳ ବ୍ୟବହାର ଦେଖାଯାଏ । ଶିଙ୍ଗରୁ ପ୍ରସ୍ତୁତ ପାତ୍ରରେ ଜଳ, ଦୁଧ ଅଥବା ମଦ୍ୟ ପାନକଲେ ପୁନଃ ଯୌବନ ପ୍ରାପ୍ତି ହୁଏ ବୋଲି ମଧ୍ୟ ବିଶ୍ୱାସ କରାଯାଏ ।

ପୂର୍ବକାଳରେ ରାଜାମହାରାଜାମାନଙ୍କର ବିଶ୍ୱାସ ଥିଲା-ଶିଙ୍ଗରୁ ପ୍ରସ୍ତୁତ ପାତ୍ରରେ ବିଷ ମିଶ୍ରିତ ମଦ୍ୟ ଟାଙ୍କିରେ ସେଥିରୁ ଫେଣ ବାହାରେ । ତେଣୁ ମଦ୍ୟ ବିଷାକ୍ତ ଥି ନୁହେଁ ସହଜରେ ଜଣାପଡ଼େ । ଆଜକେତେକ କହୁଡ଼ି-ମଦ୍ୟ ବିଷଠାରୁ ପ୍ରଥକ୍ ହୋଇଯାଏ । ଅନ୍ୟକେତେକଙ୍କର ବିଶ୍ୱାସ ଯେ ବିଷର ବିଷାକ୍ତ ଗୁଣ ନଷ୍ଟ ହୋଇଯାଏ ।

ଗଣ୍ଡା-ଶିଙ୍ଗର ଚୂର୍ଣ୍ଣ ଏବଂ ନଡ଼ିଆତେଲ ଏକତ୍ର ମିଶାଇ ଲେପଦେଲେ ହାତ ଓ ପାଦରେ ପଶିଥିବା କଣ୍ଠା ସହଜରେ ବାହାରି ଯାଏ । ଏହି ଚୂର୍ଣ୍ଣକୁ ସେବନ କଲେ ପ୍ରସବ ବେଦନା ଲୁହବ ହୋଇ ସନ୍ତାନ ପ୍ରସବ ସହଜ ହୁଏ, ଶିଶୁ ସ୍ଥାନରେ ଏହି ଚୂର୍ଣ୍ଣକୁ ପ୍ରୟୋଗକଲେ ରକ୍ତସ୍ରାବ ବନ୍ଦ ହେଇ କ୍ଷତର ଉପଶମହୁଏ, ଶିଙ୍ଗରୁ ପ୍ରସ୍ତୁତ ମୂର୍ଚ୍ଚିକାକୁ ଗର୍ଭ ଅଙ୍ଗୁଠିରେ ଧାରଣକଲେ ଅର୍ଶରୋଗର ନିରାକରଣ ହୁଏ-ଏହି ଭଳି ଅନେକ ଲୋକ-ବିଶ୍ୱାସ ଅତ୍ୟଧି ରହିଛି ।

ଶ୍ରୀକୃଷ୍ଣକବରେ ଶିଙ୍ଗର ପ୍ରସ୍ତୁତ ପାତ୍ରରୁ କଳ କିମ୍ବା
ଦୁଧ ବାଳି ଚର୍ପଣକଲେ ପୁଣ୍ୟ ହୁଏ ବୋଲି ଅନେକଙ୍କର
ଧାରଣା ।

ଶାନ୍ତି ଶିଙ୍ଗ କାହିଁକି ଗଣ୍ଡା ଶରୀରର ଯେକୌଣସି
ଅଂଶର ଐହୁକାଳିକ ଶକ୍ତି ରହିଛି ବୋଲି ବିଶ୍ୱାସ କରାଯାଏ ।

ପୂର୍ବକାଳରେ ବିଶ୍ୱାସ କରାଯାଉଥିଲା—ଗଣ୍ଡା ଚମଡ଼ାକୁ
ପ୍ରସ୍ତୁତ ହାଲ ବ୍ୟବହାର କଲେ ଶତ୍ରୁ କବଳରୁ ରକ୍ଷା ପାଇ
ହେବ । ଏବେ ମଧ୍ୟ ଲୋକେ ବିଶ୍ୱାସ କରୁଛନ୍ତି ଗଣ୍ଡା
ଚର୍ମରେ ବୁଲେଇ ମଧ୍ୟ ପ୍ରବେଶ କରିପାରେ ନାହିଁ । ମାତ୍ର
ଏସମସ୍ତ ଧାରଣା ସଂପୂର୍ଣ୍ଣ ଭ୍ରାନ୍ତ ।

ଗଣ୍ଡା ମୂତ୍ରରେ ପଚନନିରୋଧକ ଗୁଣ ରହିଛି ବୋଲି
ବିଶ୍ୱାସ କରାଯାଏ । ତେଣୁ ଏହାକୁ କ୍ଷତ ସ୍ଥାନରେ ପ୍ରୟୋଗ
କରାଯାଏ । ଏହାକୁ ସେବନ କଲେ ଶ୍ୱାସ ରୋଗର
ନିରାକରଣ ହୁଏ ବୋଲି କହନ୍ତି । ଗଣ୍ଡା ମୂତ୍ରକୁ ଗୋଟିଏ
ଗୁଡ଼ରେ ରଖି ଘରର ଦ୍ୱାର ଦେଶରେ ଝୁଲାଇ ରଖିଲେ ଗୁଡ଼,
ପ୍ରେତ, ରୋଗ ଏବଂ ଅନ୍ୟାନ୍ୟ ଅନିଷ୍ଟକାରୀ ଶକ୍ତି ଘର
ଠିକରେ ପ୍ରବେଶ କରିପାରେ ନାହିଁ ବୋଲି ଅନେକ ଲୋକ
ବିଶ୍ୱାସ କରନ୍ତି । ତେଣୁ ଆସାମରେ ଗଣ୍ଡାମୂତ୍ରର ଗୁହିତା
ବେଶା । ଗୌହାଟିସ୍ତ ଚିଡ଼ିଆଖାନାରେ ଗଣ୍ଡାମୂତ୍ର ଲିଟର
ପ୍ରତି ବାରଟଙ୍କା ଦରରେ ବିକ୍ରିହେଉଛି ।

ଗଣ୍ଡା ମଂସରୁ ଶକ୍ତି ଏ ଗୁଣ୍ଡାଲ ଶାଳଲେ ଆମାଶୟ
ରୋଗର ଉପଶମ ହୁଏ ବୋଲି କେତେକ ବିଶ୍ୱାସ କରନ୍ତି ।

ନେପାଳ, ବର୍ମା ଓ ଥାଇଲ୍ୟାଣ୍ଡର ଲୋକେ ବିଶ୍ୱାସ
କରନ୍ତି ଯେ ଗରୁ ଶବକୁ ବାହାର କଲବେଳେ ଗଣ୍ଡାରକ୍ତ
ଘିଅରେ ପ୍ରେତାତ୍ମାର ସ୍ୱର୍ଗପ୍ରାପ୍ତି ହୁଏ ।

ଗଣ୍ଡା ହାଡ଼ରୁ ଚୁରୁରଟିଏ ନେଇ ଗୋଟିଏ
ଢେଉରିଆରେ ଭରିକରି ସେଇ ଢେଉରିଆକୁ ଧାରଣ କଲେ
ମଣିଷ ଗଣ୍ଡାଭଳି ଶକ୍ତିଶାଳୀ ହୁଏ । ଗଣ୍ଡା ହାଡ଼କୁ ଜମିରେ
ଘୋଟିଲେ ଅଧିକ ଫସଲ ଉତ୍ପନ୍ନ ହେବ ବୋଲି ବହୁ
ଋଷ-କାବିର ଲୋକଙ୍କର ଧାରଣା ।

ମାରିଗଣ୍ଡାର ଗର୍ଭର ଶିଶୁ କିମ୍ବା ଗୁଣ କୁ କବଳାକମାଳେ
ଔଷଧରେ ବ୍ୟବହାର କରନ୍ତି । ମାରିଗଣ୍ଡାର କରାୟୁ-
ପୁସ୍ତପକ୍ଷ ଛୋକ ପ୍ରସ୍ତୁତ କରି ଖାଇଲେ ବାତରୋଗ
ନିରାକରଣ ହେବ ବୋଲି କବିରାଜମାନଙ୍କର ମତ ।

ନେପାଳରେ ଲୋକେ ଗଣ୍ଡାର ରକ୍ତ ଏବଂ ମଂସକୁ
ଦେବତାଙ୍କ ଉଦ୍ଦେଶ୍ୟରେ ଉତ୍ତର୍ଣ୍ଣ କରନ୍ତି ।

ସେହି ଜୀବର ଶରୀରର ପ୍ରତ୍ୟେକ ଅଂଶର ଏତେ
ପ୍ରକାର ଉପକାରୀ ଗୁଣ ରହିଛି ଓ, ଯାହାର ଗୁହିତା ସମାଜରେ
ଏତେ ବେଶୀ ସେଇନି ଏକ ହତଭାଗ୍ୟ ଜୀବର ବକ୍ତି ରହିବାର
ସମ୍ଭବନା ନିଶ୍ଚୟ କମ୍ । ତେଣୁ ସମସ୍ତ ପ୍ରକାର କୃଷ୍ୟ-ସାର
ଏବଂ ଅନ୍ୟ ବିଶ୍ୱାସର ସହାୟ ହୋଇଛି ଗଣ୍ଡା ।

ଅତ୍ୟଧିକ ଶିକାର ଫଳରେ ଆମଦେଶରୁ ଗଣ୍ଡା ପ୍ରାୟ
ନିଶ୍ଚିହ୍ନ ହୋଇଯିବାକୁ ଦସିଥିଲା । ୧୯୦୪ ମସିହା ବେଳକୁ
ଦେଖାଗଲା ଆମଦେଶରେ କେବଳ ପଦର କୋଡ଼ିଏଟି
ଗଣ୍ଡା ଅଛନ୍ତି । ଏମାନଙ୍କର ସଂରକ୍ଷଣ ଦିଗରେ ସ୍ୱତନ୍ତ୍ର
ବ୍ୟବସ୍ଥା ଗ୍ରହଣ ନକଲେ ଭାରତରୁ ଗଣ୍ଡା ସଂପୂର୍ଣ୍ଣ ନିଶ୍ଚିହ୍ନ
ହୋଇଯିବ—ଏ ଧାରଣା ବହୁ ମହଲରେ ଉଦ୍‌ବେଗ ସୃଷ୍ଟି
କଲା । ତେଣୁ ଗଣ୍ଡା ସଂରକ୍ଷଣ ପାଇଁ ସ୍ୱତନ୍ତ୍ର ଆଇନ
ପ୍ରଣୀତ ହେଲା ଓ ଗଣ୍ଡାମାନଙ୍କର ବଂଶ ବିସ୍ତାର ଦିଗରେ
ସ୍ୱତନ୍ତ୍ର ବ୍ୟବସ୍ଥା ଗୃହୀତ ହେଲା । ଅବୈଧ ଶିକାରକୁ ବନ୍ଦ
କରିବାକୁ ଆଇନରେ କଠିନ ଦଣ୍ଡର ବ୍ୟବସ୍ଥା ରହିଲା ।
ଏସବୁର ସୁଫଳ ସ୍ୱରୂପ ଗଣ୍ଡାମାନଙ୍କର ସଂଖ୍ୟା ଛମେ
ବଢ଼ିବାକୁ ଲାଗିଲା । ବର୍ତ୍ତମାନ ଆମଦେଶରେ ଗଣ୍ଡା ସଂଖ୍ୟା
ପ୍ରାୟ ଏକହଜାର ।

ଆମ ଦେଶରେ ବର୍ତ୍ତମାନ ଅଧିକାଂଶ ଚିଡ଼ିଆଖାନାରେ
ଗଣ୍ଡା ଅଛନ୍ତି । ସେମାନଙ୍କ ଉପରେ ବୈଜ୍ଞାନିକ ଅନୁଧ୍ୟାନ
ଗୁଣିବା ସଙ୍ଗେସଙ୍ଗେ ସେମାନଙ୍କର ବଂଶବିସ୍ତାର ଦିଗରେ
ସ୍ୱତନ୍ତ୍ର ବ୍ୟବସ୍ଥାମାନ ଗୃହୀତ ହୋଇଛି ।

ଗଣ୍ଡା ବିଭୟ କରି ଆସାମ ସରକାର ପ୍ରତିବର୍ଷ
ପ୍ରଚୁର ବୈଦେଶିକ ମୁଦ୍ରା ଅର୍ଜନ କରନ୍ତି । ଦେଶଭିତରେ
ଚିଡ଼ିଆଖାନାମାନଙ୍କୁ ଗଣ୍ଡା ଯୋଗାଇ ଦେଇ ଗଣ୍ଡା ପ୍ରତି
ଏକଲକ୍ଷ ଟଙ୍କା ପାଆନ୍ତି । କୌଣସି ବିଦେଶୀ
ଚିଡ଼ିଆଖାନାକୁ ଦେଲେ ଗଣ୍ଡା ପ୍ରତି ଦୁଇଲକ୍ଷ ଟଙ୍କା
ପାଉଛନ୍ତି । ଏହା କମ୍ କଥା ନୁହେଁ ।

ଆମ ପ୍ରତିଷ୍ଠାତା ଉତ୍କଳମଣି ପଣ୍ଡିତ ଗୋପବନ୍ଧୁ ଦାସଙ୍କର ଜନ୍ମ
ଶତବାର୍ଷିକୀ ସମାବେଦ ସମ୍ବନ୍ଧରେ ଓ ଦୁର୍ଗାପୂଜା ଉପଲକ୍ଷେ
ଆମେ ଅନ୍ତରର ସହୃଦ ଦେଶ ତଥା ଦେଶବାସୀଙ୍କର ଉନ୍ନତ
କାମନା କରୁଛୁ ।

ସ ମା ଜ

ସର୍ବବୃହତ୍ ଓ ସର୍ବଶ୍ରେଷ୍ଠ ଓଡ଼ିଆ ଦୈନିକ
ସମ୍ବାଦପତ୍ର

ପ୍ରତିଷ୍ଠିତ : ୧୯୧୯

ଗୋପବନ୍ଧୁ ଭବନ

ବକ୍ସିବଜାର
କଟକ-୭୫୩୦୦୧
(ଓଡ଼ିଶା)

ସ୍ଥାନ : ସମାଜ

ଦୋନ : ୨୦୯୯୪ ଓ ୨୧୦୪୪

ଜାତୀୟ ପଶୁ ମହାବଳି କାହ



ଭୁବନେଶ୍ୱର ସାମଲ

ନଭେମ୍ବର ୧୯୭୨ ମସିହା । ଭାରତୀୟ ବନ୍ୟପ୍ରାଣୀ ସଂରକ୍ଷା ଚରମକୁ ବାସ୍ତବ "ଜାତୀୟପଶୁ" ହେବାରେ ଘୋଷଣା କରାଗଲା । କିନ୍ତୁ ଏହା ପୂର୍ବରୁ ଏଭଳି ପଦବୀରେ ରୁଚିତ ହେବାର ସୌଭାଗ୍ୟ ପ୍ରାୟ ପକ୍ଷରେ ସଂଭବ ହୋଇନଥିଲା । ପଶୁରାଜ ସିଂହ ଜାତୀୟପଶୁ ହିସାବରେ ନାମିତ ହୋଇ ଉପସ୍ଥିତ । ବୋର୍ଡର ମେମ୍ବରମାନଙ୍କ ମଧ୍ୟରୁ ଅନେକ ଉଚ୍ଚ ଘୋଷଣାରେ ପକ୍ଷପାତୀ ନଥିଲେ । ଅତୀତର 'ଜାତୀୟପଶୁ' ସିଂହ ହିଁ କେବଳ ଏ ପଦବୀରେ ରହିବା ସମ୍ପର୍କୀୟ ବୋଲି ଯୁକ୍ତି ଦର୍ଶାଇଥିଲେ । ସମ୍ଭାଷଣର ବନ୍ଧିଷ୍ଣ ଯୁକ୍ତି ହେଲା ସିଂହର ଶରୀର ଗଠନ, ବେକତଳେ ଥିବା କେଶଗୁଚ୍ଛ, ତାର ସମ୍ପାତ-କ୍ଷମି ସୁଆଣୀ, ସର୍ବୋପରି କଟି ଦେଶର ସୌନ୍ଦର୍ଯ୍ୟହିଁ ଏ ପଦବୀରେ ମଣ୍ଡିତ ହେବାର ହକଦାର । ଅପରରୁ ଅନୁତ ଅଶୋକଙ୍କ ସମୟରୁ ସିଂହ ସମାଜରେ ଏକ ଆଦର୍ଶ ସ୍ଥାନ ପାଇଥିଲା । ଅଶୋକ ଛନ୍ଦର ସିଂହ ସମାଜ ନମୁନା । ତା' ଛଡ଼ା ସିଂହାସନରେ ସିଂହର ପ୍ରତିମୂର୍ତ୍ତି ଏହାର ସମ୍ମାନକୁ ଆହୁରି ବଢ଼ାଇ ଦେଇଛି । ସିଂହ ଜାତୀୟ ପଶୁହିସାବରେ ରହିବା ଏକାନ୍ତ ଉଚିତ ।

କିନ୍ତୁ ଅପର ପକ୍ଷରେ ମେମ୍ବରମାନଙ୍କ ଯୁକ୍ତି ହେଲା ବାସ୍ତବିକ ସିଂହ ଭାରତରେ ସର୍ବତ୍ର ଦେଖିବାକୁ ମିଳେ ନାହିଁ । "ଜାତୀୟପଶୁ" ହୋଇ ଯଦି ଜାତିର ମେଳମାନେ ଦେଖିବାକୁ ନପାଇଲେ ତାହେଲେ ନାନ-ସାର୍ଥକତା ରହିଲା କେଉଁଠି ? କେବଳ ଗୁଜୁରାଟର ଗାର ଜଙ୍ଗଲକୁ ଛାଡ଼ିଦେଲେ ଭାରତର ସିଂହ ଦେଖିବାକୁ ମିଳେନାହିଁ । ଦକ୍ଷିଣ ଭାରତର ଅନେକ ଭାଗରେ ସିଂହ ସମସ୍ତାୟ ସୌଭାଗିକ ତଥ୍ୟ ମିଳେ ନାହିଁ । କିନ୍ତୁ ବାସ୍ତବ ସମ୍ଭବରେ ଭାରତର ପ୍ରତ୍ୟେକ ଭାଗରେ

ତଥ୍ୟ ମିଳିଥାଏ । ଏପରିକି ୨୦୦୦ ବର୍ଷ ତଳୁ
 ବାଘ ସମ୍ବନ୍ଧରେ ବିପଣୀ ମିଳେ । ସମ୍ରାଟ ଅଶୋକଙ୍କ
 ସମୟରେ ବାଘ ମଧ୍ୟ ଉପଯୁକ୍ତ ସ୍ଥାନ ପାଇଛି ।
 ତାହାର ପ୍ରମାଣ ହେଉଛି ରାଜକୀୟ ମୋହର ।
 ସେମାନେ ସପକ୍ଷରେ ପୁଣି ମତ ଦେଇଥିଲେ ଯେ,
 ଯାହାକୁ ଜାତୀୟପଶୁ ହିସାବରେ ସମାନ ଦିଆଯିବ
 ସେ ତାର ଯୌନ ପ୍ରକ୍ରିୟା ପାଇଁ ଉପଯୁକ୍ତ ସାଥୀ
 ଖୋଜିବା ଦରକାର । ଏହି ପ୍ରକ୍ରିୟା ପାଇଁ ସିଂହ
 ଉପଯୁକ୍ତ ସାଥୀ ଖୋଜେ ନାହିଁ । କିନ୍ତୁ ଆଜିର
 ଜାତୀୟପଶୁ ବାଘ ତାର ଯୌନ ମିଳନ ପାଇଁ ଉପଯୁକ୍ତ
 ସାଥୀ ଖୋଜେ । ଭାରତୀୟ ବାଘ ଏତେ ସୁନ୍ଦରଯେ
 ତା ଭଳି ପୃଥିବୀରେ କୃତ୍ରାପି ଦେଖିବାକୁ ମିଳେ ନାହିଁ ।
 ତେଣୁ ଏସବୁ ଦୃଷ୍ଟିରୁ ସିଂହ ପରିବର୍ତ୍ତେ ବାଘ ନାହିଁ
 ଜାତୀୟପଶୁ ହିସାବରେ ସମ୍ମାନିତ ହେବା ସର୍ବାଦୌ
 ଭବିଷ୍ୟତ । ବହୁ ବାଦାନ୍ତବାଦ ପରେ ସର୍ବସମ୍ମତି ଛମେ
 ବାଘକୁ ଜାତୀୟପଶୁ ହିସାବରେ ଘୋଷଣା କରାଗଲା ।

ସିଂହ ଓ ବାଘର ଶରୀରର ରଙ୍ଗ ପ୍ରଭେଦ
 ହେଲେ ମଧ୍ୟ ଭଲଭଲ ଖୁବ୍ ନିକଟତମ ପ୍ରାଣୀ ।
 ବାଘର ବେକରେ ଏବଂ ଲଞ୍ଜର ଅଗ୍ରଭାଗରେ କେଶ-
 ଗୁଚ୍ଛ ଦେଖିବାକୁ ମିଳେ ନାହିଁ । ବାଘର ଲଞ୍ଜ ଆଖେ
 ଆଖେ ତଳ ଆଡ଼କୁ ସରୁଆ ହୋଇଥାଏ ।
 ବାଘର ମୁଣ୍ଡ ଖପୁରୀ ବକାଳିଆ ଓ ସିଂହ ଖପୁରୀ
 ଅପେକ୍ଷା ତରତା । ବାଘର ଉପର ଓଠ ବାହାରପଟ
 ବକାଳିଆ କିନ୍ତୁ ତଳ ଓଠ ସିଧା ଅଟେ । ବାଘ ଠିଆ
 ହେଲବେଳେ ତଳ କଂଘ (ରଣ୍ଡା) ବଙ୍କେଇ ଠିଆହୁଏ ।
 ସେଥିପାଇଁ ବାଘର ଶରୀର ଲମ୍ବା ହୋଇଥାଏ ।
 ନାକ ପାଖରୁ ଲଞ୍ଜ ପର୍ଯ୍ୟନ୍ତ ବାଘର ଲମ୍ବ ୮ ଫୁଟରୁ
 ୯ ୧/୨ ଫୁଟ ଉଚ୍ଚତା ୩ ଫୁଟରୁ ୩ ୧/୨ ଫୁଟ । ପୂର୍ବେ କିନ୍ତୁ
 ୧୨ ୧/୨ ଫୁଟ ଲମ୍ବର ବାଘ ଦେଖିବାକୁ ମିଳୁଥିଲା ।
 ବାଘର ଓଜନ ପ୍ରାୟ ୧୮୦ରୁ ୨୩୫ କି: ଗ୍ରା: ।
 ବାଗୁଣୀ ସାଧାରଣତଃ ୮ ଫୁଟ ଲମ୍ବରୁ କମ୍ ଦେଖା
 ଯାଆନ୍ତି ।

ସାଧାରଣତଃ ୪ ପ୍ରକାର ବାଘ ଦେଖିବାକୁ
 ମିଳିଥାଏ । (କ) ବେଙ୍ଗଲ ଚାଉରର (୨) ମଞ୍ଜୁରୀୟାନ,
 (୩) ବକସିଆନ ଓ ପାର୍ଶିଆନ (୪) ମାଳୟ ଜାତୀୟ
 ବାଘ ।

ବାଘ ଏକା ରହିବାକୁ ଭଲପାଏ । କିନ୍ତୁ ବର୍ଷର
 କେତେକ ଋତୁରେ ବାଘବାଗୁଣୀ ଏକତ୍ର ରହନ୍ତି ।
 ସାଧାରଣତଃ ଯୌନ ମିଳନ ପାଇଁ ଏକତ୍ର ବାସ କରନ୍ତି ।
 ଯୌନ ମିଳନର ପ୍ରାୟ ୧୧୨ ଦିନ ବେଳକୁ ବାଗୁଣୀ
 ହୁଆ ଜନ୍ମ କରେ । ଅରଳେ ୨୩ଟି ଏପରିକି

୬ଟି ହୁଆ ମଧ୍ୟ ଜନ୍ମ କରିଥାଏ । ପ୍ରାୟ ୬ ମାସ
 ପର୍ଯ୍ୟନ୍ତ ଶାବକଗୁଡ଼ିକ ପରିବାରରେ ରହନ୍ତି । ଏମାନେ
 ପ୍ରାୟ ୨୦୧୨୫ ବର୍ଷ ପର୍ଯ୍ୟନ୍ତ ବଞ୍ଚିଥାଆନ୍ତି ।

ସିଂହ ଭଳି ବାଘ ମଧ୍ୟ ନିଶାକର ପ୍ରାଣୀ ।
 ଦିନବେଳା ଘଷ ଜଙ୍ଗଲ, ବଣ କୁଡ଼ା ମଧ୍ୟରେ ଚାଲି
 ରହିଥାଆନ୍ତି । ସଂଧ୍ୟା ହେବାପାତ୍ରେ ଖାଦ୍ୟାନ୍ୱେ-
 ଷଣରେ ବାହାରି ପଡ଼ନ୍ତି । ଶୀତ ଏବଂ ବର୍ଷା ଦିନ
 ସୂର୍ଯ୍ୟାସ୍ତ ପୂର୍ବରୁ ଖାଦ୍ୟାନ୍ୱେଷଣରେ ମଧ୍ୟ ବାହାରି-
 ଥାଆନ୍ତି । ଗ୍ରୀଷ୍ମଦିନେ ଯେତେବେଳେ ମଧ୍ୟ ବାହାରି-
 ରୌଦ୍ର ତାପରେ ନିଜ, ନାକ, ଝରଣା ଶୁଷ୍କ ହୋଇଥାଏ,
 ସେତେବେଳେ ଯେଉଁ କେତେକ ଯାଗାରେ ନିକଟତମ,
 ନିକଟରେ ଘାସ ଜମିଥାଏ ସେଇସବୁ ଜାଗାକୁ ବାଘ
 ଅପାତତଃ ଖାଦ୍ୟାନ୍ୱେଷଣରେ ଯାଇଥାଏ । ଯାହା
 ଫଳରେ ଶିକାରୀ ଜାଣିପାରେ ଯେ ବାଘ ଆସେ ବୋଲି ।
 ଯାହା ଫଳରେ ଶିକାରୀକୁ ଶିକାର ଖୋଜିବାକୁ
 ଅସୁବିଧା ହୁଏ ନାହିଁ । ଯେତେବେଳେ ଗୋଟିଏ
 ଜାଗାକୁ ବାଘ ପ୍ରତିଦିନ ଆସେ ସେ ବାଘ ନ ମର ପର୍ଯ୍ୟନ୍ତ
 ସେ ରାସ୍ତା ଦେଇ ସେ ଜାଗାକୁ ଅନ୍ୟ ବାଘ ଆସେ ନାହିଁ ।
 ଅପରନ୍ତୁ ସେ ମରିଗଲାପରେ ଅନ୍ୟବାଘ ପରାକ
 ଅନୁସରଣ କଲଭଳି ଠିକ୍ ସେହି ରାସ୍ତା ଦେଇ, ସେହି
 ନଦୀ ବା ଝରଣାରୁ ଜଳଖାଇ, ସେହି ଘଷ ପଡ଼ିଥିବା
 ବଗ୍ରୀମ ନିଏ । ବାଘମାନଙ୍କର ବାସସ୍ଥଳୀ ଗ୍ରାସ
 ଏକା ନୁହେଁ । କିଏ ଗିରୀ ଗହରରେ ବାସକରେ ତ
 କିଏ ନିବିଡ଼ ଜଙ୍ଗଲର ଘଷ ବଣକୁଡ଼ାରେ ରହେ ।
 ନିଜ ନିଜର ସୁବିଧା ଅନୁଯାୟୀ ବାସ କରନ୍ତି ।
 ସାଧାରଣତଃ ଦେଖାଯାଇଥାଏ ଯେଉଁଠାରେ ବଢ଼-
 କୁକୁଡ଼ାମାନେ ବହୁତ ପରିମାଣରେ ବାସ କରି ଥାଆନ୍ତି
 ସେସବୁ ଜାଗାରେ ବାଘ ଦେଖିବାକୁ ମିଳେ ।

ବାଘ ଅତ୍ୟଧିକ ଗରମ ସହ୍ୟ କରି ପାରେ ନାହିଁ ।
 ଛାଇତଳେ ଯେଉଁଠି ସୂର୍ଯ୍ୟ କିରଣ ପଡ଼େନା, ବେଶ
 ଅଣ୍ଡା ଜାଗା, ଶୀତ ପ୍ରଧାନ ସ୍ଥାନମାନଙ୍କୁ ବାସସ୍ଥଳୀ
 ରୂପେ ବାଛି ନିଅନ୍ତି । ଯେଉଁଥିପାଇଁ ଅନେକ ବାଘ
 ଭରତ ଚୀନ, ମଞ୍ଜୁରିଆ, ସାଇବେରିଆକୁ ସ୍ଥାନାନ୍ତରିତ
 ହୋଇଥିବାର ଦେଖିବାକୁ ମିଳେ । ବାଘ ଗରମ
 ସହ୍ୟ କରି ନ ପାରି କର୍ବମାତ୍ର ଜଳରେ ନଦୀର
 ତଟ ଦେଶରେ ବିଶ୍ରାମ ନିଏ । ପରେ ଶରୀରର
 ମଇଳାକୁ ପରିଷ୍କାର କରିବା ପାଇଁ ବାଣିରେ ଗଡ଼େ ।
 ବାଘ ବେଶ୍ ପହୁରିପାରେ । କେତେକ ସମୟରେ
 ଦେଖାଯାଇଛି ଯେ ମାଇଲ ମାଇଲ ଧରି ଏ ଦ୍ୱୀପକୁ ସେ
 ଦ୍ୱୀପକୁ ପହୁରିଯାଏ ଖାଦ୍ୟାନ୍ୱେଷଣରେ, ଅଳ୍ପ ସମୟ
 କୌଣସି ଶିକାର ନପାଏ ତା ହେଲେ ବନା ବଗ୍ରୀମରେ
 ପୁଣି ଫେରି ଆସେ ପୂର୍ବସ୍ଥାନକୁ । ବାଘ ବେଶ୍ ସତରଂଗ

ପଦ୍ମ ଆଉ ବହୁତ ପାଣି ମଧ୍ୟ ପିଏ । କିନ୍ତୁ ଏଭଳି ଦେଖାଯାଇଛି ପରିସ୍ଥିତିର ଗୁପ୍ତରେ ପଡ଼ି ଗ୍ରୀଷ୍ମ ଋତୁରେ ୧୦ଦିନ ପର୍ଯ୍ୟନ୍ତ ବିନା ପାଣିରେ ବଞ୍ଚିଛି । ଏ ବିଷୟରେ ନିମ୍ନରେ ଜଣେ ଶିକାରୀଙ୍କର ଅନୁଭୂତି ଦିଆଗଲା । ସାଧାରଣ ନାମକ ଜଣେ ଶିକାରୀ ଗ୍ରୀଷ୍ମ ଋତୁରେ ଗୋଟିଏ ଜଙ୍ଗଲରେ କାଳ ସାହାଯ୍ୟରେ ଗୁରିପଟେ ଘେରାଇ ଦେଲେ । ଘେରର ବ୍ୟାସ ମାତ୍ର ୬୦ ଫୁଟ ଥିଲା । ପ୍ରତି ମୂହୂର୍ତ୍ତରେ ଗୁଳିକରିବାର ଭୟ ପ୍ରଦର୍ଶନ କରାଯାଇଥିଲା । କାଳର ଗୁରିପଟରେ ଅଗ୍ନି ଜଳା ହେଉଥିଲା । ୧୦ ଦିନ ୧୦ ରାତ୍ର ପର୍ଯ୍ୟନ୍ତ ପାଣି ଟୋପାଏ ପିଇବାକୁ ଦିଆଯାଇନଥିଲା । ଅନେକ ସମୟରେ ବାସ ଅତେ ପ୍ରାୟ ହୋଇଯାଇଥିଲା । ତେଣୁ ଏତିକିରୁ ପ୍ରମାଣ କରାଯାଇପାରେ ପରିସ୍ଥିତର ଗୁପ୍ତରେ ପଡ଼ି ପାଣି ଓ ଖାଦ୍ୟ ବିନା ୧୦ ଦିନ ପ୍ରାଣ ରକ୍ଷା କରିପାରେ ।

ଗଛ ଚଢ଼ିବାରେ ବାସ ବିଦ୍ଧ ହୁଏ ନୁହେଁ । ତା ଛଡ଼ା ଶିଆ ଗଛ ଚଢ଼ିବା ବାସ ପକ୍ଷରେ ଆଦୌ ସମ୍ଭବ ନୁହେଁ । ଯଦି କୌଣସି ବୃକ୍ଷର ଗଣ୍ଡି ଭୁମି ଆଡ଼କୁ ବଙ୍କେଇ ହୋଇଥାଏ ତା ହେଲେ ସେ ଗଛକୁ ଚଢ଼ି ଉଠିପଡ଼େ । ତା ପୁଣି ଖୁବ୍ ବେଶୀ ହେଲେ ୧୫ ଫୁଟ ପର୍ଯ୍ୟନ୍ତ । ତେଣୁ ବଣରେ ଶିକାରୀ ବାସର ଅନ୍ତମଣ୍ଡଳ ରକ୍ଷା ପାଇବା ପାଇଁ ଗଛ ଚଢ଼ି ଆଶ୍ରୟ ନିଏ ।

ବାସର ଖାଦ୍ୟ ହରିଣ, ବଣ ଗୁସୁରୀ, ମୁଗ, ସୁସ୍ୱାଦିତ ପଶୁ, ଝିଙ୍କ ପକ୍ଷୀ ମାଙ୍କଡ଼, ବଣକୁଡ଼ା, ମରିଷି, ଗୟଳ ଇତ୍ୟାଦି ।

ବାସର ଦୈନିକ ଖର୍ଚ୍ଚ ପ୍ରବଳ । ଅନେକ ସମୟରେ ଦେଖାଯାଇଛି ବାସ ତାହାର ୩୦୦-୪୦୦ ପାଉଣ୍ଡ ଓହଳିଆ ଶିକାରକୁ ମାରି ଦାନ୍ତରେ କାମୁଡ଼ି ଚାଣି ଚାଣି ନିର୍ଜଳ ସ୍ଥଳକୁ ନେଇଯାଏ ।

ମଣିଷ ଶିଆ ବାସ ଖୁବ୍ କମ୍ ଦେଖାଯାଆନ୍ତି । ସାଧାରଣତଃ ବାସ ମଣିଷ ଶିକାରକୁ ଭଲପାଏ ନାହିଁ । ଖାଦ୍ୟାଭାବର ଗୁପ୍ତରେ ପଡ଼ି ମଣିଷ ଶିକାର କରେ । ବାସ ଅପେକ୍ଷା ବାଗୁଣୀମାନେ ବେଶୀ ମଣିଷଶିଆ ହୋଇଥାଆନ୍ତି । ମଣିଷ ଶିଆ ହେବାର ୩ଟି କାରଣ ହୋଇପାରେ । ପ୍ରଥମ କାରଣ ହେଲା କୌଣସି ଏକ

ପରିସ୍ଥିତିରୁ ଅନ୍ୟ ଖାଦ୍ୟ ନପାଇ ମଣିଷମାନେ । ଅନ୍ୟ ମଣିଷମାନଙ୍କ ଗୁଣିଲପରେ ପରେ ମଣିଷ ଶିକାର କରିବାକୁ ପଛାଏ ନାହିଁ । ଦ୍ୱିତୀୟରେ ବାସ ବୃଦ୍ଧ ହୋଇ ଗଲେ ସେତେବେଳେ ଶିକାର କରିବା ପାଇଁ ଦୈନିକ ବଳ ନଥାଏ ସେତେବେଳେ ମଣିଷ ଶିକାର କରିଥାଏ । ତୃତୀୟତଃ ବାଗୁଣୀ ଶାବକମାନଙ୍କୁ ଲୁଚନ ପାଳନ କରୁଥିବା ସମୟରେ ଯଦି ଖାଦ୍ୟ ବିଛି ନପାଇଲେ ସେତେବେଳେ ବାଧ୍ୟ ହୋଇ ମଣିଷ ଶିକାର କଲା ।

ଏହି ମହାବଳ ବାସକ ଭିତରେ ଧନାବାସ ଦେଖିବାକୁ ମିଳେ । ଧନା ବାସ ନାମ କରଣକୁ ବୁଝାଯାଏ ଯେ ବାସର ବର୍ଣ୍ଣ ଧନା । କିନ୍ତୁ ତା ଠିକ୍ ନୁହେଁ । ଶରୀରର ଲୋମଗୁଡ଼ିକ ଆଂଶିକ ଧନା ଲିହୁଣୀ ସଦୃଶ ଆଉ ସାଧାରଣ ବାସ ଭଳି ଫିକାଫିଆ, ପଟା ପଟା ଦାଗ ଥାଏ । ଏହାର ଆଣ୍ଠି ଆଂଶିକ ନୀଳରଙ୍ଗର । ଭାରତରେ ପ୍ରଥମେ ୧୮୯୯ ମସିହାରେ ଆସାମ ଏବଂ ୧୯୦୨ମସିହାରେ ପୁନାଠାରେ ଦେଖିବାକୁ ମିଳିଥିଲା ।

ବାସ ଏବଂ ସିଂହକୁ ନେଇ ବଂଶବୃଦ୍ଧି କରାଯାଇ ପାରେ । ଅବଶ୍ୟ ବଣରେ ସିଂହ ବାସ ମଧ୍ୟରେ ଯୌନମାନଙ୍କର ଗତେ ନାହିଁ । କିନ୍ତୁ ଏମାନଙ୍କୁ ପାଳନ କରି ଏମାନଙ୍କର ମିଳନ କରାଯାଇପାରେ । ସିଂହ ଏବଂ ବାଗୁଣୀ ମିଳନରେ ଯେଉଁ ଛୁଆ ଜନ୍ମ ଗୁରୁକରେ ତାକୁ 'ଗରଗର' କହନ୍ତି ଆଉ ବାସ ଓ ଓ ସିଂହାର ଯୌନ ମିଳନରେ ଯେଉଁ ଛୁଆ ଜନ୍ମହୁଏ ତାକୁ 'ଚାଲଗନ' କହନ୍ତି ।

ବାସକୁ 'ଜାତୀୟ ପଶୁ' ହିସାବରେ ସମ୍ମାନିତ କରିଦେଲେ ଯେ ତା ପ୍ରତି ଆମମାନଙ୍କର କର୍ତ୍ତବ୍ୟ ସରିଗଲା ତା ନୁହେଁ ସେମାନଙ୍କର ସଂରକ୍ଷଣ ପାଇଁ ପ୍ରକୃତ ଉଦ୍ୟମ ହେବା ଉଚିତ । ଶିକାରୀମାନେ ଜାତୀୟ ପଶୁକୁ ହତ୍ୟାକରି ଗର୍ବ ଅନୁଭବ କରିବା ପରିବର୍ତ୍ତେ ଅନୁତପ୍ତ ହେବା ବାସ୍ତବ୍ୟ । ଶିକାର ମନସାରେ ବଶୀଭୂତ ହୋଇ ସମୟ ନଷ୍ଟ କରିବା ପରିବର୍ତ୍ତେ ଜାତୀୟ ପଶୁର ରକ୍ଷା, ଓ ବଂଶବୃଦ୍ଧି କିପରି ହେବ ସେଥିପାଇଁ ସମୟ ନଷ୍ଟ କରିବା ସେମାନଙ୍କର କର୍ତ୍ତବ୍ୟ ।



ORISSA STATE ELECTRICITY BOARD

MARCHES AHEAD

TOWARDS MORE PROSPEROUS FUTURE OF ORISSA

- * It offers more power at attractive rates for Large, Medium and Small-scale Industries for exploiting Orissa's rich mineral and natural resources and for intensive agricultural pumping and extensive rural development through Rural Electrification.
- * Orissa is one of the few States in India which is surplus in power.
- * It has been extending power support to the neighbouring States of Bihar and Andhra Pradesh to meet their emergent power requirement.
- * It has extended many attractive concession for growth and development of Small and Medium Scale Industries, particularly in rural areas.
- * It has taken up massive programme for Rural Electrification and energisation of Lift Irrigation Pumps.
- * It has implemented the Scheme on "Workers Participation in Management"

A Few Salient Features—

- * Present installed capacity 861.5 MW.
- * **New Power Projects under execution—**
 - Talcher Thermal Power Station Expansion 220 MW.
 - Balimela Hydro Project (6th Unit) 60 MW.
 - Rengali Hydro Project 100 MW.
 - Upper Kolab Hydro Project 240 MW.
- * **New E. H. T. and Transmission Schemes under execution—**
 - 220 K.V. and 132 K.V. Lines 1,011.4 Kms.
 - New E. H. T. Sub-station under execution 395 MVA. capacity
 - Villages electrified by the end of 1976-77 14,758
- * **Rural lines planned during 5th plan—**
 - 33 K.V. Line 886 Kms.
 - 11 K. V. Line 11,081 Kms.
 - L. T. Lines 9,070 Kms.
- * Power sold during 1976-77 2,500 Million Units (Approx.)
- * Number of consumers by the end of 1976-77 3,00,000 (Approx.)
- * Strength of employees 28,000 (Approx.)

**ELECTRICITY IS KEY TO PROSPERITY
HELP US TO SERVE YOU AT ALL TIMES**

Issued by—**ORISSA STATE ELECTRICITY BOARD
BHUBANESWAR-751007**



ଗଜପତି ଦେଶର ଗଜ ସେନା.....
 ଖୁବ୍ ନିର୍ଦ୍ଦିତ, ଖୁବ୍ ପ୍ରୁତ ଓ ଖୁବ୍ ସତେଜ ।



ହିତର ଜନିକାର ଏକ ପ୍ରାକୃତିକ କୁମ୍ଭୀର ସଂରକ୍ଷଣାର
 ଗଭୀର ଜଳ ପାଖ ଅରଣ୍ୟର ତାଳରେ ଗଣେଇ ଚଢ଼େଇଟିରୁ ଲକ୍ଷ୍ୟ କରନ୍ତୁ ।

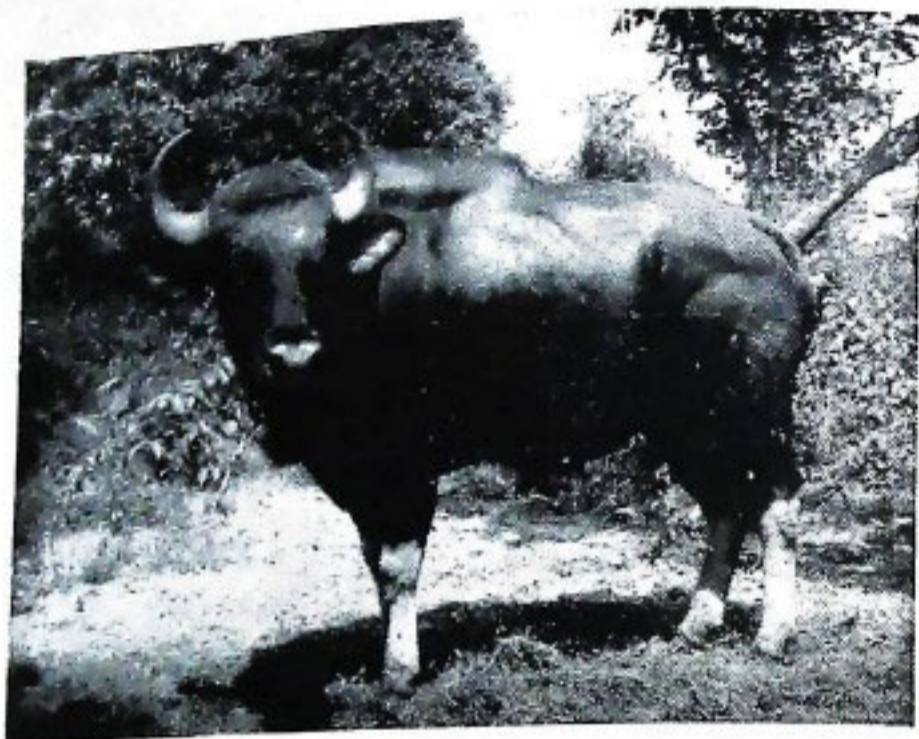

ଅରଣ୍ୟ ମଝିଣି ରହିଛି ଅନାଇ
ମଝିଣିର ପାଖ ନ ଯାଅ ଦନାଇ ।

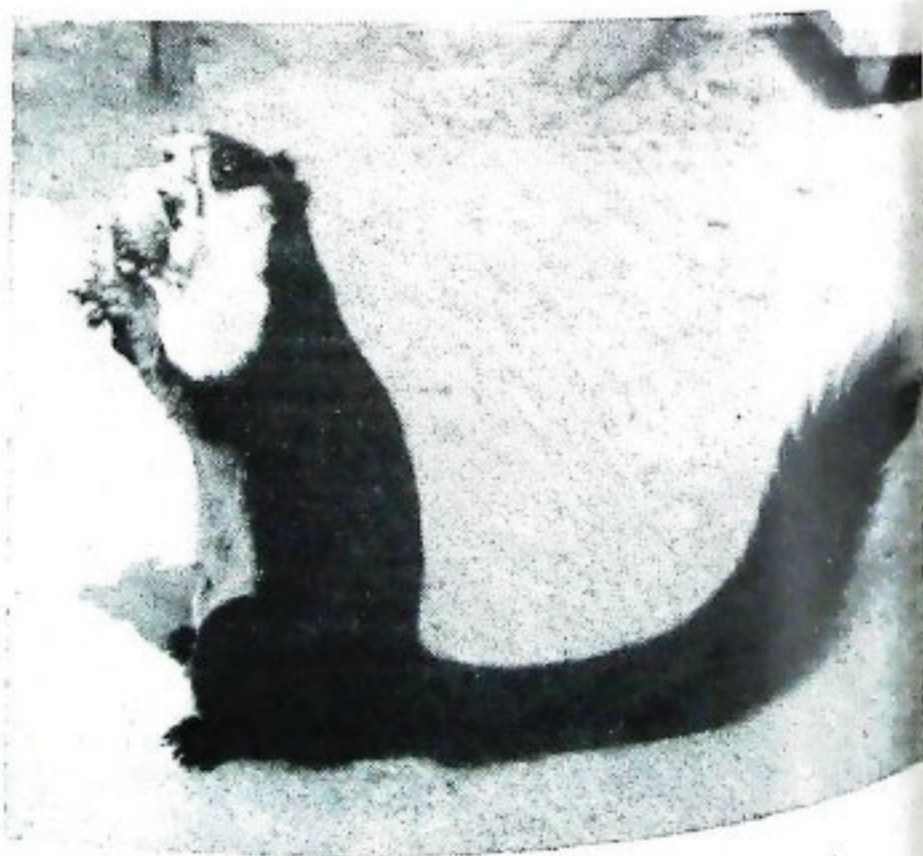

ବୃକ୍ଷକାୟ ଯଦି ବୁଝୁଛି ମୂଷାଟି (ପାଟ) କେତେ ବୃତ୍ତ !



ବେଶିଙ୍ଗା—ମୃଗ ଭାବୀୟ ପ୍ରାଣୀ ।



କୁଚୁଆ—ଅରୁଣ ସ୍ଥିଳେ ତାର ଗାତ ଉପରେ ବୋଲାଇ ।

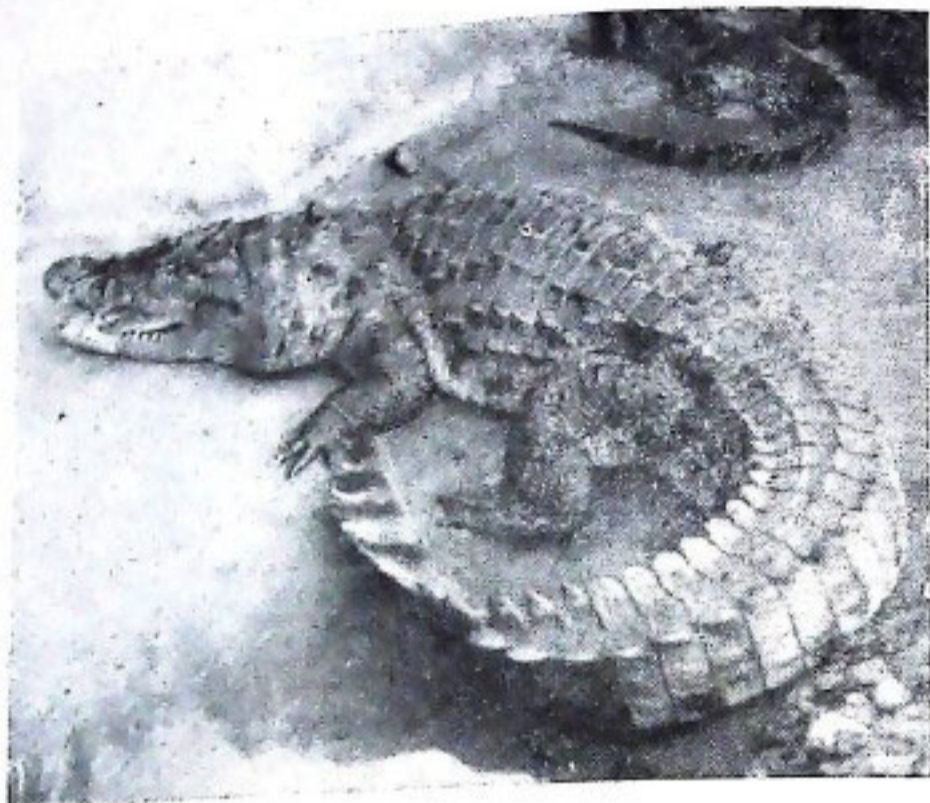

ବଉଳା ବୁଝାଉ



ଶିଙ୍କ—ଲୋମ ମାତ୍ରକେ ତାର ଏକ ଏକ ଶର

ପ୍ରାଣୀଙ୍କ ଆରୁତ ଦୁଃଖ ଅପ୍ରମିତ



ଶର ଶଯ୍ୟାରେ ତିର ଦିନ ପାଇଁ ଶାୟିତ ମହାମତି ଭୀଷ୍ମ କହିଲେ—ହେ ଧର୍ମପୁତ୍ର ଯୁଧିଷ୍ଠିର ! ପ୍ରାଣୀମାନେ ସର୍ବଦା ଅବଧ୍ୟ ଏବଂ ଅରକ୍ଷ ଜନଙ୍କ ଭଳି ରକ୍ଷଣୀୟ ଓ ପାଳନୀୟ ! ହେ ଧର୍ମସ୍ତ ! ବଣର ପ୍ରାଣୀମାନଙ୍କ ନିରାପତ୍ତା ଓ ସୁଚ୍ଛନ୍ଦ ଗତି ଯେପରି ବ୍ୟାଧମାନଙ୍କ ଦ୍ଵାରା ବ୍ୟାହତ ନ ହୁଏ, ସେ ଦିଗରେ ତାଙ୍କ ଦୃଷ୍ଟି ସର୍ବଦା ତୀକ୍ଷ୍ଣ ରହିବା ଉଚିତ । ମୃଗୟା ରାଜାମାନଙ୍କ ପକ୍ଷରେ ଅତି ନିତ ଏକ ବ୍ୟସନ ।

* ପ୍ରାଣୀମାନେ କଥା କହି ପାରୁ ନାହାନ୍ତି ବୋଲି ଭାବନ୍ତୁ ନାହିଁ ଯେ, ସେମାନେ କିଛି ବୁଝି ପାରୁ ନାହାନ୍ତି ବା ସେମାନଙ୍କ ମନୋଭାବ ପ୍ରକାଶ କରି ପାରୁ ନାହାନ୍ତି । ସେମାନେ ମଧ୍ୟ ଆମ ଭଳି ଖୁସି ହୁଅନ୍ତି, ବିରକ୍ତ ହୁଅନ୍ତି, ଭୀଷ୍ମି, ଭବ୍ଵିପୁତ୍ର ହୁଅନ୍ତି, ସ୍ଵେଦ ପ୍ରବଣ ହୁଅନ୍ତି ଓ ଘୃଣା କରନ୍ତି । ବନ୍ଧୁଗଣ ! ବଣର ପ୍ରାଣୀମାନେ ଅତ୍ୟନ୍ତ ଦୁଃଖୀ ଓ ଅଭି ଅଟନ୍ତି । ସେମାନଙ୍କ ପ୍ରତି କରୁଣା ପରବଶ ହୁଅନ୍ତୁ ।

* ପଶୁପକ୍ଷୀମାନଙ୍କର ଆମ ଭଳି ଆମ୍ଭ ସମ୍ମାନବୋଧ ଓ ମର୍ଯ୍ୟାଦାବୋଧ ଭଣା ଅଧିକେ ରହିଛି । ସେମାନଙ୍କୁ ହାନି ବୋଲି ଭାବିବା ଏବଂ ଆମକୁ ସେମାନଙ୍କଠାରୁ ଶ୍ରେଷ୍ଠ ବୋଲି ଭାବିବାଠାରୁ ଭଲ ମୂର୍ଖତା ଆଉ ମାତ୍ର ।

* ଆପଣ ଜାଣି ରଖନ୍ତୁ, ଭଗବାନଙ୍କ ପୁତ୍ର ଏହି ପୃଥିବୀରେ ଏବଂ ସାର୍ବଜନୀନ ପ୍ରକୃତିମାତା କୋଳରେ କେ ହୋଇଥିବା ପ୍ରତିଟି ପ୍ରାଣୀ ତା ବାଟରେ ବଞ୍ଚିବା ପାଇଁ ଓ ବିଜାଣ ପାଇବା ପାଇଁ ଆମ ଭଳି ସମାନ ଅଧିକାର ପାଏ । ଏ ପୃଥିବୀରେ ମହାମା ଗାଈ, ଆଇନ ଷ୍ଠାଇନ, ରବୀନ୍ଦ୍ରନାଥ, ପ୍ରକୃତି ମହାମାନବଙ୍କ ସଂଗେ ଆମ ଭଳି ରାମା, ଦାମା, ଶାମାମାନେ ଯେପରି ବଞ୍ଚିବା ଲାଗି ସମାନ ଅଧିକାର ପାଏ, ସେହିଭଳି ଗୋଖର ସାପ ଟିଏ, ବୁଡୁଆ ଟିଏ, ଗୁଣ୍ଡୁଚି ମୁଷା ଟିଏ, ବିଲୁଆ ଟିଏ, ବାଗଡିଏ ବା ଗର୍ଯ୍ୟା ଟିଏ, ହରିଣ ଟିଏ ବା ଠେକୁଆ ଟିଏ ଏବଂ ଟିଏ ବା ମୟୂର ଟିଏ, ଶୁଆ ଟିଏ ବା ଇଦରଦଳିଆ ଟିଏ, ଆମ ସଂଗେ ବଞ୍ଚିବା ପାଇଁ ସମାନ ଅଧିକାର ପାଏ ।

* । ଆମର ଗୃହପାଳିତ ପ୍ରାଣୀମାନେ ସେପରି ପ୍ରତ୍ୟକ୍ଷଭାବେ ଆମର ବହୁ ଉପକାର ସାଧନ କରନ୍ତି, ସେହିଭଳି ବଣରେ ରହୁଥିବା ପ୍ରାଣୀମାନେ ଆମ ଅଲକ୍ଷରେ ଆମର ମହା ଉପକାର ସାଧନ କରନ୍ତି ।

* ଏ ପୃଥିବୀ ଖାଲି ମନୁଷ୍ୟ ପାଇଁ ତିଆରି ହୋଇ ନାହିଁ । ପ୍ରାଣୀ ଦୁଃଖେ-ବିଭୀଷିତ ପ୍ରାଣ ମହାତ୍ମ୍ୟା କରି ଭାମ ଭୋଗ କହନ୍ତି, ଛପନ କୋଟି ଜୀବଜନ୍ତୁଙ୍କ ଅପାର ଭକ୍ଷଣ ଦୂର ନ ହେବା ପର୍ଯ୍ୟନ୍ତ ମୋ ମନରେ ଶାନ୍ତି ନାହିଁ । ଆମେ ପୃଥିବୀ ସାରା ଗ୍ରାମ, ସହର, ଓ ଜଳ କାରଖାନା ଇତ୍ୟାଦି ବସାଇ ଚାଲିଛେ ଏବଂ ସେଥିଭିତ୍ତି ବଣଜଂଗଲ କାଟି ଚାଲିଛେ । ବଣଜଂଗଲ କାଟି ଦେଲେ ପଶୁପକ୍ଷୀମାନେ ରହିବେ କେଉଁଠି ? ମହାମା ଗାନ୍ଧୀ କହନ୍ତି-ବଣଜଂଗଲ ଯଥେଷ୍ଟ ଭାବେ କାଟି ବନ୍ୟପ୍ରାଣୀମାନଙ୍କୁ ହଇରାଣ କରିବା ହେଉଛି, ଗରିବ ଅସହାୟ ଲୋକଙ୍କୁ ସେମାନଙ୍କର ବାସ ଗୁମି ଓ କର୍ମ ବାଡ଼ିବୁ ଚବରଦଣ୍ଡୀ ବେ ଦଖଲ କରି ନିଜେ ଦଖଲ କରି-ଯିବା ଭଳି ଅନ୍ୟାୟ ଓ ପାପ କାର୍ଯ୍ୟ । ମନେରଖନ୍ତୁ, ବଣଜଂଗଲ ହେଲ ପ୍ରାଣୀମାନଙ୍କର ବାସସ୍ଥଳୀ ଓ ଚରା ଗୁଣ୍ଠି । ଆଜ୍ଞା ! ସେମାନେ ଭଲ ରହିବେ କେଉଁଠି ?

* ବଣରେ ଗଲବେଳେ ଅକସ୍ମାତ ଜୀବଜନ୍ତୁ ହାବୁଡ଼େ ପଡ଼ିଲେ ସେମାନଙ୍କୁ ଭୟ ଭିତ କରାନ୍ତୁ ନାହିଁ, ଅପମାନିତ କରାନ୍ତୁ ନାହିଁ ଓ ମାରି ଦେବା ଲାଗି ରଜ୍ଜା କରନ୍ତୁ ନାହିଁ । ପ୍ରତ୍ୟେକ ପ୍ରାଣୀ ମନୁଷ୍ୟଠାରୁ ଉଦ୍ଭୂତ, ସୌଜନ୍ୟ ଓ ଅହିଂସା ଆଶା କରନ୍ତି ।

* ଏହା ନିଶ୍ଚିତ ଭାବେ ଜାଣି ରଖନ୍ତୁ ଯେ, ପ୍ରାଣୀମାନେ ମଣିଷକୁ ହିଂସା କରନ୍ତି ନାହିଁ ବା ମନୁଷ୍ୟ ପ୍ରତି ଅମଂଗଳ କାମନା କରନ୍ତି ନାହିଁ । ବିଷାକ୍ତ ସାପଟିଏ ବି ମଣିଷ ପ୍ରତି ହିଂସୁକ ନୁହଁ । ତାକୁ ଆକ୍ରମଣ କଲେ, ବା ତା ପ୍ରତି ଅଭଦ୍ର ଅଶ୍ରୀଳ ଆଚରଣ କଲେ ସେ ତ୍ରସ୍ତ ହୋଇ ମଣିଷକୁ ଆକ୍ରମଣ କରେ । ବାଘ ମଧ୍ୟ ତଦୁପ । ବରଂ ବହୁ ପ୍ରାଣୀ ଉପକାରୀ ଲୋକ ପ୍ରତି କୃତଜ୍ଞତା ଦେଖାନ୍ତି-ଯାହା ମଣିଷ ପାରେ ନାହିଁ ।

* ବଣ ଭିତରେ ରାତିରେ ଗାଡ଼ିରେ ଗଲ ବେଳେ ଦେଖିଛନ୍ତିକି ନିରାହ ଠେକୁଆ ଟିଏ କେମିତି ଆଲୁଅରେ କାଲୁବାଲୁ ହୋଇ ରାସ୍ତାରେ ପଛ ଗୋଡ଼ ଦୁଇଟି ଛୋଟେଇବା ଡଂଗରେ ବୁଦ୍ଧି ବୁଦ୍ଧି ଏଣେ ତେଣେ ଦୌଡ଼ି ଯାଏ ? ହରିଣଟିଏ ଚମକି ପଡ଼ି ତ୍ରସ୍ତ ଗୁହାଣୀରେ କଣ କରିବ ଭାବି ପାରେ ନାହିଁ । ଝିଙ୍କ ଟିଏ ବା ଭାଲୁଟିଏ ବାଉଳା ହୋଇ ଓ ଅଚର୍ତ୍ତ ହୋଇ ବୁଆଡ଼େ ଯିବେ ଜାଣି ନ ପାରି ସିଧା ସିଧା ଦୌଡ଼ୁଥାନ୍ତି । ଆହା ! ସେମାନଙ୍କ

ପ୍ରତି କୋମଳ ହୁଅନ୍ତୁ ! ସଦୟ ହୁଅନ୍ତୁ ! ରାତିରେ ବଣ ଭିତରେ ପ୍ରାଣୀଟିଏ ହଠାତ୍ ଆଖିରେ ପଡ଼ିଯିବାଠାରୁ ସୁନ୍ଦର ଅନୁଭୂତି ଆଉ କଣ ଆଜପାରେ ? ବିରୁ ଅପ ଦାଉରେ ଆଜି କାଲି ସେମାନେ କି ଦିନ, କି ରାତି ଆଉ ଶାନ୍ତିରେ ରହିପାରୁ ନାହାନ୍ତି ।

* ଶାସ୍ତ୍ରରେ ମୃଗୟା ବା ଶୀକାର ବ୍ୟବସ୍ଥା ଅତି ନିତ ଓ ହିଂସାମୂଳକ ବ୍ୟସନ ବୋଲି କୁହା ଯାଉଛି । ହରିଣର ଚମଡ଼ା ଟିଏ ପାଇବେ ବୋଲି ବା ଦାଉର ଚମଡ଼ାଟିଏ ପାଇବେ ବୋଲି ବା ହାତୀର ଦାଉ ଓ ହାଡ଼ ପାଇବେ ବୋଲି-କିମା ମୃଗ ଓ ଶିଶୁ ମାଂସରେ ଛେଇ ଯୋଗୁଁ ସେମାନଙ୍କୁ ମାରି ପକାନ୍ତୁ ନାହିଁ । ଆମ ପାଇଁ ଯଥେଷ୍ଟ ଖାଦ୍ୟ ଓ ସୁସ୍ୱାଦୁ ଖାଦ୍ୟ ଆମେ ଅନ୍ୟ ଉପାୟରେ ପ୍ରସ୍ତୁତ କରି ପାରିବା । ହରିଣ ଓ ବ୍ୟାଘ୍ର ଚମଡ଼ା ଅପେକ୍ଷା ଆହୁରି କୋମଳ କରି ଓ ଅବିକଳ ସେହି ଡିଜାଇନର କାର୍ଯ୍ୟେତ ବିଛଣା ଚଦର ମଧ୍ୟ ଆମେ କାରଖାନାରେ ତିଆରି କରି ପାରିବା ।

* ଆହା ! ଶରତର ନୀଳ ଆକାଶରେ ଦଳେ ମାଛରକା ବା ହଂସ କଳରବ କରି ଉଡ଼ି ଯାଉଥିବାର ଆପଣ ଦେଖିଛନ୍ତି କି ? କଳା ମେଘର ପୃଷ୍ଠ ଗୁମିରେ ଦଳେ ବଗ ଉଡ଼ି ଯାଉଥିବାର ଆପଣ ଲକ୍ଷ୍ୟ କରିଛନ୍ତି କି ? ଗଛର ଡାଳ ଉପରେ ଦଳେ ହରଡ଼ ଚଢ଼େଇ ଶିକିରି ମିଟିରି ହେବାର ଶୁଣିଛନ୍ତି କି ? ପହିଲି ଅନ୍ଧାକ୍ଷରେ କୁମ୍ଭାଗୁଆମାନଙ୍କ ସ୍ୱର ଆପଣଙ୍କର କର୍ଣ୍ଣପଥରୁ ହୋଇଛିକି ? ବସନ୍ତ ରୁତୁରେ କୋଇଲି ଆଉ ହଳଦି ବସନ୍ତଙ୍କ କଣ୍ଠ, ନିଃସୂତ ସୁମଧୁର ସଂଗୀତ ଅପେକ୍ଷା ହୃଦୟକୁ ଆନନ୍ଦରେ ଭଲୁସିତ କରି ନାହିଁ ? ବଚନ ଅପ ହଂସରାଜାମାନେ ହୃଦ ପୋଖରୀରେ ପହୁଁରିବା ବେଳେ ଆପଣ ସେ ଶୋଭା ନିଶ୍ଚୟ ଦେଖିଥିବେ । ଅହା ! ସେହି ବିଚିତ୍ର ସୌନ୍ଦର୍ଯ୍ୟ ଜଗତର ଜନକାକରମୁଖର ସୁକୁମାର ସୁନ୍ଦର ପକ୍ଷୀମାନଙ୍କ ଦେହରେ ଗୁମିଟିଏ ଶା ଶର ଟିଏ ବିଦ୍ଧ କରନ୍ତୁ ନାହିଁ । ପକ୍ଷୀଟିକୁ ମାରିବା ଯାହା -ମାଆର ଆଖିକୁ ପୁଟାଇ ଦେବା ସେଇଆ । ଚଢ଼େଇ ମାନେ ନ ଥିଲେ ଅସଂଖ୍ୟ ପୋକପୋକ ଆମ ଶରୀ ଶେତ୍ରକୁ ଖାଇସାରି ଆମକୁ ଶେଷ କରି ଦିପ୍ତେଇ କିନ୍ତୁ ଆମ ଦାଉରେ ଚଢ଼େଇମାନେ ବର୍ତ୍ତମାନ ଏବେ ତ୍ରସ୍ତ ଆଉ ବ୍ୟସ୍ତ ଯେ କଥାରେ କହି ହେବ ନାହିଁ । ଚଢ଼େଇ ଚଢ଼େଇମାନଙ୍କୁ ମାରନ୍ତୁ ନାହିଁ ମାଂସ ମେଘରେ । ବରଂ ଚଢ଼େଇ ଶିକାରୀଙ୍କୁ ଘୃଣା କରନ୍ତୁ ।

* । ପଶୁପକ୍ଷୀଙ୍କ ପ୍ରତି ଅତିଶୟ ଗୁଣା ହୁଏ ଉଗ୍ରବାନ ବୁଦ୍ଧ ବାରଂବାର କହିଛନ୍ତି-

ତୁମର ଜୀବନ ଯେପରି ତୁମର ପ୍ରିୟ ଅନ୍ୟ ପ୍ରାଣୀର
ଜୀବନ ମଧ୍ୟ ତଦୁପ ଡାର ପ୍ରିୟ । ଯେଉଁ ବ୍ୟକ୍ତି ଅନ୍ୟ
ପ୍ରାଣୀକୁ ହିଂସା କରେ—ସେ ନିଜେ ସେହି ହିଂସାଗୁଣରେ ଦଗ୍ଧ
ହୁଏ ।

ଅହିଂସାର ଅବତାର ମହାତ୍ମା ଗାନ୍ଧୀ କହିଛନ୍ତି, ଆମେ
ପ୍ରାଣୀ ଟିଏ ଗତି ପାରିବା ନାହିଁ । ତେଣୁ ପ୍ରାଣୀଟିକୁ
ଅପଥରେ ବା ହିଂସା ଲେଉଟେ ବଶବର୍ତ୍ତୀ ହୋଇ ହତ୍ୟା
କରିବାଠାରୁ ବଡ଼ ପାପ ଆଉ ନାହିଁ ।

ଶ୍ରୀକବି ଜଗନ୍ନାଥ ଦାସ ଭାଗବତରେ କହିଛନ୍ତି —

ପ୍ରାଣୀ ମାରିଣ ପ୍ରାଣୀ ଖାଇ
ସେ ଜୀବ ବୈକୁଣ୍ଠେ ବସଇ ।

ଯେ ଅବା ପ୍ରାଣୀ ହିଂସା କରେ
ଅଥେ ପଶଇ ନରକରେ ।

ଉକ୍ତ କବି ଗୀମ ଭୋଇ ଆକୃତି କରିଛନ୍ତି— କେବଳ
ମଣିଷ ନୁହେଁ । ସମଗ୍ର ପ୍ରାଣୀ ଜଗତରେ ଅଶେଷ
ଦୁଃଖ ଯନ୍ତ୍ରଣା ତାଙ୍କ ହୃଦୟକୁ କର୍ତ୍ତିତ କରିଛି ଓ ସେ
ଅତ୍ୟନ୍ତ ବ୍ୟାକୁଳ ହୋଇ ଶଶୁରକୁ ଜଣାଇଛନ୍ତି—

ପ୍ରାଣୀଙ୍କ ଆରତ ଦୁଃଖ ଅପ୍ରମିତ
ଦେଖୁ ଦେଖୁ କେବା ସହ

ମୋ ଜୀବନ ପଛେ ନକେଁ ପଡ଼ିଥାଇ
ଜଗତ ଭଙ୍ଗାର ପାଇ ।

ପ୍ରକୃତରେ ମଣିଷ ଭଳି ଜଗତରେ ପ୍ରାଣୀ ମାତ୍ରକେଉ
ଅଶେଷ ଦୁଃଖ ଯନ୍ତ୍ରଣା ଓ ବିପଦରେ ସର୍ବଦା ଛତପଟ
ହେଉଛନ୍ତି । କୌଣସି ପ୍ରାଣୀକୁ ଆମେ କଷ୍ଟ ଦେଇ ବା
ହିଂସାକରି ଆଉ ଏହି ଦୁଃଖମୟ ପୃଥିବୀର ଯନ୍ତ୍ରଣା
ବଢ଼େଇବା ଭବିତ ନୁହେଁ ।

ମ: ନୀ: ସା:

ଶିକ୍ଷିତ ଯୁବକମାନେ ଚାକିରୀ ମନୋବୃତ୍ତି ପରିହାରକର ଆତ୍ମନିୟୁକ୍ତି କ୍ଷେତ୍ରରେ ସଚେଷ୍ଟ ହୁଅନ୍ତୁ

୧୯୭୭ ସେପ୍ଟେମ୍ବର ୧୭ ତାରିଖ ଦିନ ଶହୀଦ ନଗରଠାରେ “ଦି ସ୍ପୁଟର” ପୁସ୍ତିକାଳୟ “ଦିଗ୍‌ବିଜୟ” ସ୍ଵତନ୍ତ୍ର
ବିକ୍ରୟ କେନ୍ଦ୍ରର ପ୍ରଦର୍ଶନ ପ୍ରକାଶ (ସୋ-ଭୁମ୍) ଉଦ୍ଘାଟନ କରି ପୂର୍ଣ୍ଣ ଓ ପରିବହନ ମନ୍ତ୍ରୀ ଶ୍ରୀ ନରବର ପ୍ରଧାନ
କହିଲେ ଯେ, ଓଡ଼ିଆଶିକ୍ଷିତ ଯୁବକମାନେ ଚାକିରୀ ମନୋବୃତ୍ତି ପରିହାର କରି ଆତ୍ମନିୟୁକ୍ତି କ୍ଷେତ୍ରରେ ସଚେଷ୍ଟ ହୁଅନ୍ତୁ ।
ଏଥିପାଇଁ ସରକାର ଓ ଜାତୀୟକରଣ ବ୍ୟାଙ୍କମାନେ ମଧ୍ୟ ବହୁ ପ୍ରକାର ସୁବିଧା ଦେଉଛନ୍ତି ଏହି ସଂପର୍କରେ
ଭାରତର ପଞ୍ଜାବ ଓ ଜାପାନ ଦେଶରଲୋକମାନଙ୍କ କର୍ମନିପୁଣ୍ଡତାର ଦୃଷ୍ଟାନ୍ତ ଦେଇ ଓଡ଼ିଆ ଯୁବକମାନେ ତଦୁପ
ହେବା ଭବିତ ବୋଲି ସେ ପରାମର୍ଶ ଦେଇଥିଲେ । ଇଉନାଇଟେଡ୍ ବ୍ୟାଙ୍କ ଅଫ୍ ଇଣ୍ଡିଆ ଏହି ଅନୁଷ୍ଠାନକୁ ସାହାଯ୍ୟ
ଦେଉଥିବାରୁ ଶ୍ରୀ ପ୍ରଧାନ ଆନନ୍ଦ ପ୍ରକାଶ କରିଥିଲେ ଏହି ଅନୁଷ୍ଠାନର ପରିଚାଳକ ଉଷାହୀ ଶିକ୍ଷିତ ଯୁବକ
ଶ୍ରୀ ସଂଗ୍ରାମ କେଶରୀ ରଥ ଓ ଶ୍ରୀ ବିକ୍ରମ କେଶରୀ ରଥ ଆତ୍ମନିୟୁକ୍ତି କ୍ଷେତ୍ରରେ ଉଦ୍ୟମ କରୁଥିବାରୁ ମନ୍ତ୍ରୀ ମହୋଦୟ
ସେମାନଙ୍କର ଉନ୍ନତି କାମନା କରିବା ସଙ୍ଗେ ସଙ୍ଗେ ଅନୁଷ୍ଠାନର ଉତ୍ତରୋତ୍ତର ଉନ୍ନତି କାମନା କରିଥିଲେ ।

ଏହି ଉତ୍ସବରେ ଇଉନାଇଟେଡ୍ ବ୍ୟାଙ୍କ ଅଫ୍ ଇଣ୍ଡିଆର ସ୍ଥାନୀୟ ରେଜିଷ୍ଟ୍ରାର ମ୍ୟାନେଜର ଠାଉଣ ପ୍ରସଙ୍ଗରେ
ଶିକ୍ଷିତ ଯୁବକମାନଙ୍କର ଆତ୍ମ ନିୟୁକ୍ତି କ୍ଷେତ୍ରରେ ବ୍ୟାଙ୍କ୍ କିପରି ସାହାଯ୍ୟ ଦେଉଛି, ତାର ଏକ ସଂକ୍ଷିପ୍ତ
ସୂଚନା ଦେଇଥିଲେ ।

ଜାଣନ୍ତୁ କି ?

ନୂତନ ଡାକଘର ଖୋଲିବା ନିମନ୍ତେ ନିୟମାବଳୀ

- **ପ୍ରହରାଞ୍ଚଳ:**—ପ୍ରସ୍ତାବିତ ଡାକଘର ଆରୁନିର୍ଭରଶୀଳ କିମ୍ବା ପାରିଶ୍ରମିକ ମିଳୁଥିବା ଭଳି ହେବା ଆବଶ୍ୟକ ।
- **ଗ୍ରାମାଞ୍ଚଳରେ** ପୂର୍ବରୁ ଥିବା ଡାକଘରଠାରୁ ପ୍ରସ୍ତାବିତ ଡାକଘରର ଦୂରତା ସ୍ଥଳ ବିଶେଷରେ ୨ କିମି ଓ ମାଲଭରୁ ଅଧିକ ହୋଇନଥିବା ଆବଶ୍ୟକ ।
- ଦୁଇହଜାର ଲୋକ ଉପକୃତ ହେଲେ ଭଳି ୨ ମାଇଲ ବ୍ୟବଧାନରେ ରହିଥିବା ଡାକଘର ପିଛା ବାର୍ଷିକ କ୍ଷତିର ପରିମାଣ ୫୦୦ ଟଙ୍କାରୁ ଅଧିକ ହେଉନଥିବା ଆବଶ୍ୟକ ।
- ଦୁଇହଜାରରୁ ଅଧିକ ଲୋକ ଉପକୃତ ହେଲେ ଭଳି ୨ ମାଇଲ ବ୍ୟବଧାନରେ ରହିଥିବା ଡାକଘର ପିଛା ବାର୍ଷିକ କ୍ଷତିର ପରିମାଣ ୯୭୫୦ ରୁ ଅଧିକ ହେଉ ନ ଥିବା ଆବଶ୍ୟକ ।
- ପୂର୍ବରୁ କାର୍ଯ୍ୟକରୁଥିବା ଡାକଘର ଭଳି ପ୍ରସ୍ତାବିତ ଡାକଘର କ୍ଷତିର ପରିମାଣ ଅନୁମୋଦିତ ୯୫୦୦ଟଙ୍କାରୁ ଅଧିକ ନହେବା ଆବଶ୍ୟକ ।
- ପ୍ରସ୍ତାବିତ ଡାକଘରର ସର୍ବନିମ୍ନ ନିର୍ଦ୍ଧାରିତ ଆୟ ମୂଲ୍ୟର ୨୫ ଭାଗରୁ କମ୍ ହେଉ ନଥିବା ଆବଶ୍ୟକ ।
- ଅତ୍ୟନ୍ତ ଅନୁନ୍ନତ ଅଞ୍ଚଳରେ ଥିବା ଡାକଘର ପିଛା ବାର୍ଷିକ କ୍ଷତିର ପରିମାଣ ୧୦୦୦ ଟଙ୍କା ଏବଂ ସ୍ଥଳ ବିଶେଷରେ ଏପରିକି ୨,୫୦୦ ଟଙ୍କାକୁ କୋହଳ କରିଦିଆଯାଇ ପାରିବ ।
- ପ୍ରସ୍ତାବିତ ଡାକଘରର ଆୟ ଆନୁମାନିକ ସର୍ବନିମ୍ନ ନିର୍ଦ୍ଧାରିତ ଆୟର ୧୫ ଭାଗରୁ କମ୍ ହେଉନଥିବ ।
- ବାର୍ଷିକ ୨,୫୦୦ ଟଙ୍କା ଅନୁମୋଦିତ ସୀମିତ କ୍ଷତି ଅନୁଯାୟୀ ନୂତନ କରି ଖୋଲିବା ନିମନ୍ତେ ପ୍ରସ୍ତାବିତ ଡାକଘର ଏବଂ ପୂର୍ବରୁ କାର୍ଯ୍ୟ କରୁଥିବା ଡାକଘରର ଆନୁମାନିକ କ୍ଷତି ବାର୍ଷିକ ୫୦୦ଟଙ୍କା ସମେତ ଉଭୟ ଡାକଘରର କ୍ଷତିର ପରିମାଣ ବାର୍ଷିକ ୩ ହଜାର ଟଙ୍କାରୁ ଅଧିକ ନହେବା ଆବଶ୍ୟକ ।
- ପାହାଡ଼ିଆ ଅଞ୍ଚଳରେ ଥିବା ଡାକଘରର ଆୟ ସର୍ବନିମ୍ନ ନିର୍ଦ୍ଧାରିତ ଆୟର ଆନୁମାନିକ ବଶଭାଗରୁ କମ୍ ହେବନାହିଁ ।

କୃଷ୍ଣସାର ମୂଳ ଏକ ଗ୍ରାମ ସାହିତ୍ୟ ପ୍ରାଣୀ

ଚୌଧୁରୀ ଚୌରହର ମିଶ୍ର

ପ୍ରାଣୀତାର ଜନକର୍ମମାନ ଦୂରତ ହୁଏ ଯେତେବେଳେ ଅସଫଳ ଭାବେ ପ୍ରକୃତିର ଅବଗୁଣନ ଖୋଲିଦେଇ ଅରଣ୍ୟ ଓ ତାହାର ଅଭୟ କୋଳରେ ଆଶ୍ରୟପ୍ରାପ୍ତୀ ଜୀବଜନ୍ତୁଙ୍କ ଆଡ଼େ ନିଜର ଲୋଭ ହାନ ଜିହ୍ଵା ବିସ୍ତାର କରି ଧାବମାନ, ସେତେବେଳେ କୃଷ୍ଣସାର ମୂଳ ପରି ଏକ ମନୋରମ ଆକର୍ଷଣୀୟ ତୃଣଭୋଜୀ ଜୀବ ଏ ଜଗତ ଗ୍ରାସ କବଳକୁ ଗଢ଼ା ସାଜଯାଇ ରାଜପଥର ଦୁଇଧାରରେ ଗୁଣ୍ଡକର୍ମ ମଧ୍ୟରେ ଅନାୟାସରେ ଦୃଷ୍ଟିଗୋଚର ହେବ—ଏହା କଅଣ ସହଜେ ବିଶ୍ଵାସଯୋଗ୍ୟ ? ମାତ୍ର ସ୍ଵଚକ୍ଷୁରେ ଥରେ ଏ ଅନୁପମ ଶୋଭା ସଂଦର୍ଶନରେ ଯେ କେହି ଏହା ବିଶ୍ଵାସ କରିବାକୁ ମାଧ୍ୟ ହେବ । ଗଞ୍ଜାମ ଜିଲ୍ଲାର ଆସିକା ଓ କୁଗୁଡ଼ା ରାସ୍ତାର ଦୁଇଧାରରେ ଏବଂ ବାଗୁଆ ଓ ବଡ଼ନଦୀ ମଧ୍ୟବର୍ତ୍ତୀ ଅଞ୍ଚଳରେ ଶସ୍ୟକ୍ଷେତ୍ରରେ କୃଷ୍ଣସାର ମୂଳ ଏବେ ମଧ୍ୟ ନିର୍ଭୟରେ ଚଳୁଥିବା ଦେଖାଯାଆନ୍ତି । କେବଳ ଅନାୟ ଲୋକମାନଙ୍କର ସକ୍ରିୟ ସଂରକ୍ଷଣର ଅଦମ୍ୟ ପ୍ରଚେଷ୍ଟା ଯୋଗୁଁ ଏ ଅସମ୍ଭବ ସମ୍ଭବ ହୋଇପାରିଛି ଓ ସେଥିପାଇଁ ସମାଜେ ଅଶେଷ ଧନ୍ୟବାଦର ପାତ୍ର । କେବଳ ଓଡ଼ିଶାରେ କାହିଁକି ସାରା ଭାରତବର୍ଷରେ କୌଣସି ସ୍ଥାନରେ ନିରାଧାରଣ ବନ୍ୟଜନ୍ତୁ ସଂରକ୍ଷଣରେ ଏଭଳି ଅପର୍ବ ଦୃଷ୍ଟାନ୍ତ ଦେଖାଇ ନାହାନ୍ତି କହିଲେ ଅତ୍ୟୁକ୍ତି ହେବନାହିଁ ।

ସ୍ଥାନୀୟ ବାସିନ୍ଦାମାନେ ବହୁକାଳରୁ ସେମାନଙ୍କୁ ରକ୍ଷଣାବେକ୍ଷଣ କରି ଆତ୍ମଅଛନ୍ତି ଓ ସେମାନଙ୍କର ବିଶ୍ଵାସ ଯେ ଏହି ସାର ମୂଳମାନେ ସେମାନଙ୍କର ସୌଭାଗ୍ୟର ପ୍ରତୀକ । କାହାରି କାହାରି ମତରେ “ମୂଳିଣୀ ସ୍ତୁତି” ଘଟଣା ଏଠାକାର ମାୟା କିମ୍ବଦନ୍ତୀ ଓ ସେହିକାଳରୁ ସେମାନେ ଏଭଳି ସୁରକ୍ଷାର କବଚ ଦେଇଆସିଛନ୍ତି । ଯିଏ ଏମାନଙ୍କୁ ମାରେ, ତାକୁ ଗ୍ରାସ କରେ ବୋଲି ସ୍ଥାନୀୟ ଲୋକମାନଙ୍କର ବିଶ୍ଵାସ । ସେମାନେ ଅକ୍ତିରାଗୁଡ଼ିକୁ କଳା ବାଉଁଟିଆ ଏବଂ ଗୁଡ଼ିକୁ ହରିଣ ବୋଲି କହନ୍ତି । ଏପରିକି ୧୯୭୨ ମସିହାର ସର୍ବଦ୍ଵାରା ମରୁଡ଼ି ଏହି ଅଞ୍ଚଳକୁ ଯିବାର

କରି ନ ଥିବ ବୋଲି କେତେକ ଲୋକ ଦାବୀ କରନ୍ତି, ଯଦିଓ ଏହା କ୍ଷତିଗ୍ରସ୍ତ ପଞ୍ଚକରେ ଏକ ଟାପୁଜଳି ଅବସ୍ଥିତ । ସେମାନଙ୍କ ସହିତ ଆପଣ ଯଦି ଆଲୋଚନା କରନ୍ତି, ଏସବୁକୁ କେବଳ ଅନ୍ଧବିଶ୍ୱାସ ବା କୃଷ୍ୟୋପାୟ କହି ସହଜେ ଗ୍ରହଣକର୍ତ୍ତବ୍ୟ ପାରିବେନାହିଁ । ପକ୍ଷାତରେ, ଏହାକୁ ଗଭୀର ଭାବରେ ଅନୁଧ୍ୟାନ କରି ଏହି ସିଦ୍ଧାନ୍ତ ନିଆଯାଇପାରେ ଯେ, କୃଷ୍ଣସାର ମୃଗମାନଙ୍କର ଶସ୍ୟକ୍ଷେତ୍ରରେ ବାଡ଼ି ବସିଥିବା ଅନାମିତ ଗୁଣ ସତ୍ତ୍ୱେ ସ୍ୱାମୀୟ ଲୋକେ ଶସ୍ୟ ହାନିର ଆଶଙ୍କାରେ ଆତଙ୍କିତ ନୁହଁନ୍ତି । କାରଣ ସ୍ୱରୂପ କୃଷ୍ଣସାରପାରେ ଯେ ସେମାନେ ଏକାଦେକକେ ଗୋଟିଏ ଜିଆରୀର ପସଲ ଖାଇ ନଷ୍ଟ କରିଦିଅନ୍ତି ନାହିଁ ଏବଂ ଶସ୍ୟ ସହିତ ସେମାନେ ବିଶେଷ କରି ଘାସ ଉପରେ ଦେଖା ନିର୍ଭରଶୀଳ । ତେଣୁ ଏହି ଦୃଶ୍ୟଭୋଜୀ କୃଷ୍ଣସାର ମୃଗମାନଙ୍କର ସଂଖ୍ୟା ଦୃଢ଼ହେଲେ ଶସ୍ୟହାନୀର ଯେଉଁ ଯୁକ୍ତିର ଅବତାରଣା କରାଯାଏ, ତାହା ସତ୍ୟନୁହେଁ ବୋଲି ପ୍ରତୀକ୍ଷାମାନ ହେବ ।

କୃଷ୍ଣସାର ମୃଗ ଏକାକୀଭାବେ ଭାରତୀୟ ଓ ଭାରତବର୍ଷ ବ୍ୟତୀତ ଅନ୍ୟଥାଡ଼େ ଏହା ଦେଖାଯାଏ ନାହିଁ ଏବଂ ଏହା ଅବଲୁକ୍ତ ହୋଇ ଆସୁଥିବା ଜୀବଜନ୍ତୁମାନଙ୍କ ମଧ୍ୟରୁ ଅନ୍ୟତମ । ଆମ ଓଡ଼ିଶାରେ କଳାହାଣ୍ଡି ଜିଲ୍ଲାର ବରଭଲ ଜଙ୍ଗଲ ଏହାର ଆଦିମ ବାସସ୍ଥାନ ବୋଲି ଧରାଯାଏ । ମାତ୍ର ଏବେ ସେଠାରେ ଏହା ଅବଲୁକ୍ତ ଓ କେବଳ ପୁରୀ ଓ କୋଣାର୍କ ଉପକୂଳର ଝାଉଁଳିରେ ଏବଂ ଗଞ୍ଜାମ ଜିଲ୍ଲାର ଉପଗୋତ ଅଞ୍ଚଳରେ ଏମାନେ ଦୃଷ୍ଟିଗୋଚର ହୁଅନ୍ତି ।

ଏମାନେ ସାଧାରଣତଃ ସମତଳ ଭୂମିରେ ଅବସ୍ଥିତ ବୁଦ୍ଧୁଦିଆ ଜଙ୍ଗଲ ବା ଶସ୍ୟକ୍ଷେତ୍ରରେ ରହନ୍ତି ଏବଂ ପାହାଡ଼କୁ ଯାଆନ୍ତିନାହିଁ । ଏହାହିଁ ଏମାନଙ୍କର ଧୂ-ସର ପ୍ରଧାନ କାରଣ । ତା'ପରେ ଏମାନଙ୍କ ଅପରୂପ ଶାରୀରିକ ସୌନ୍ଦର୍ଯ୍ୟ, ସୁନ୍ଦର ଶିଂସ ଓ ସୁସ୍ୱାଦୁ ମାଂସ ଅନ୍ୟତମ ଆକର୍ଷଣ । ପୂର୍ବେ ଆମଦେଶରେ ଚିତାବାଘକୁ ବିଶେଷ ଶିକ୍ଷାଦେଇ କୃଷ୍ଣସାର ମୃଗ ଧରିବାପାଇଁ ନିୟୋଜିତ କରାଯାଇଥିଲା । ଚିତା ପରି କୃଷ୍ଣସାର ମୃଗ ମଧ୍ୟ ନିଜର ଗତିଶୀଳତା ପାଇଁ ବିଖ୍ୟାତ । ମୋଗଲ ବାଦଶାହମାନଙ୍କ ସମୟରେ ପୋଷା ଚିତାଦ୍ୱାରା କୃଷ୍ଣସାର ମୃଗ ଶିକାର ଏକ ଅତି ସାଧାରଣ ଓ ସୌଖୀନ କ୍ରୀଡ଼ା ଥିଲା । ମୋଗଲ ସାହିତ୍ୟରେ ତାକୁ ଏବଂ ହରିଶ ଶିକାରର ପ୍ରାୟ ଆଦୌ ବର୍ଣ୍ଣନା ନ ଥିବା ସ୍ଥଳେ କୃଷ୍ଣସାର ମୃଗ, ନୀଳଗାଈ ଏବଂ ଚରଣି-ଘା ପ୍ରଭୃତିର ବିସ୍ତୃତ ଶିକାର ବିବରଣୀ ରହିଛି । ଯାହା ଜଣାଯାଏ, ସମ୍ରାଟ ଆକବର କୃଷ୍ଣସାର ମୃଗ ଶିକାର ଉଦ୍ଦେଶ୍ୟରେ ପ୍ରାୟ ଏକହଜାର ଚିତାବାଘ ପୋଷିଥିଲେ । ଯଦିଓ ସମୟ ସମୟରେ ଏହା ଅନ୍ୟ ଶିକାର ଉଦ୍ଦେଶ୍ୟରେ ମଧ୍ୟ ବ୍ୟବହୃତ ହେଉଥିଲେ ।

କୃଷ୍ଣସାର ମୃଗ ସାଧାରଣତଃ ବର୍ଷର ସବୁ ସମୟରେ ସନ୍ତାନ ପ୍ରସବ କରିଥାଆନ୍ତି ଏବଂ ଅରଳେ ଗୋଟିଏ ବା ଦିଓଟି ଛୁଆ ଦିଅନ୍ତି । ସେମାନଙ୍କର ସମସ୍ତ ସମସ୍ତେ ଅଣ୍ଡିରା କୃଷ୍ଣସାର ମୃଗମାନଙ୍କ ମଧ୍ୟରେ ରାସ୍ତା ଗଢ଼େ ହୁଏ ଓ ବେଳେବେଳେ ଗୋଟିଏ ଅନ୍ୟଟିକୁ ଡାକିଦେବା ପାରିଦେବାର ଦେଖାଯାଏ । ପ୍ରାୟ ୬ ମାସ ଗର୍ଭଧାରଣ ସମୟ ଓ ପ୍ରସବପରେ ମା' କିଛି ସମୟ ପାଇଁ ଛୁଆକୁ ଡାକି ବୁଦ୍ଧାରେ ଲୁଗୁଇରଖେ । ଏତିକିବେଳେ ଶୁଣାମାନଙ୍କ ଆଡୁ ବିପତ୍ତି ବହୁତ ଦେଖା । ମାତ୍ର ଶାସ୍ତ୍ର ସେମାନେ ମାତୃସ୍ତନ୍ୟ ପାନକରି ଶକ୍ତି ସଂଗ୍ରହ କରନ୍ତି ଓ ଦଳରେ ଯୋଗ ଦିଅନ୍ତି । ଗୋଟିଏ ଗୋଟିଏ ଦଳରେ ସାଧାରଣତଃ ୧୦ଟିରୁ ୩୦ଟି ପର୍ଯ୍ୟନ୍ତ କୃଷ୍ଣସାର ମୃଗ ଦେଖାଯାଆନ୍ତି । ଯଦି ଅରଣ୍ୟ ପାର୍ବତ୍ୟ ଅଞ୍ଚଳରୁ ଦୂରରେ ରହିବା ଏମାନଙ୍କର ଏକ ବିଶେଷତ୍ୱ । ବୁଦ୍ଧୁଦିଆ ଜଙ୍ଗଲ, ଘାସ ଭୂମି ଓ ଶସ୍ୟକ୍ଷେତ୍ର ସେମାନଙ୍କର ପ୍ରିୟ ବାସସ୍ଥଳୀ ଓ ଘାସ ଏବଂ ଡାଲି ଜାତୀୟ ଶସ୍ୟ ସେମାନଙ୍କର ପ୍ରିୟ ଖାଦ୍ୟ । ସେମାନଙ୍କ ଉପରେ ବାରମ୍ବାର ଦୌରାତ୍ମ୍ୟ ନ ହେଲେ ସେମାନେ ସାଧାରଣତଃ ଜଙ୍ଗଲ ଭିତରକୁ ଯାଆନ୍ତିନାହିଁ । ଏମାନେ ସାଧାରଣତଃ ମଧ୍ୟାହ୍ନ ପର୍ଯ୍ୟନ୍ତ ଚରନ୍ତି ଓ ପୁଣି ସନ୍ଧ୍ୟାବେଳକୁ ଚରି ବାହାରନ୍ତି । ଅପରାହ୍ନ ଗରମ ସମୟଟା ବିଶ୍ରାମ ନିଅନ୍ତି । ଏମାନଙ୍କର ଶ୍ରବଣ ଶକ୍ତି ଓ ଗ୍ରୀଶ ଶକ୍ତି ସାଧାରଣ ହେଲେହେଁ, ଦୃଷ୍ଟିଶକ୍ତି ଓ ଗତିଶୀଳତା ଅତି ପ୍ରଖର ଏବଂ ଏହାହିଁ ସେମାନଙ୍କର ଆତୁରଣାର ପ୍ରଧାନ ସମ୍ପଦ । ବିପଦର ସୂଚନା ପାଇବା ମାତ୍ରେ ଦଳରୁ ଛଣେ ଉପରକୁ ଡେଇଁ ଲକ୍ଷ୍ୟକରିବା ଓ ଦୌଡ଼ିବା ଆରମ୍ଭ କରିଦିଏ । ପରେ ପରେ ଅନ୍ୟମାନେ ଏହି ପଳାୟନ ଦୌଡ଼ରେ ଯୋଗ ଦିଅନ୍ତି । ଦଳର ନିରାପରା ଦାୟିତ୍ୱ ସାଧାରଣତଃ ଏକ ବୟସ୍କା ମୃଗିଣୀ ଉପରେ ନ୍ୟସ୍ତ ଥାଏ । ଏହା ଏମାନଙ୍କର ଏକ ବିଶେଷତ୍ୱ ।

କୃଷ୍ଣସାର ମୃଗମାନଙ୍କର ବର୍ଷର ସବୁ ସମୟରେ ସନ୍ତାନ ଜନ୍ମ ହେଉଥିଲେ ହେଁ ମାର୍ଚ୍ଚମାସରେ ସାଧାରଣତଃ ଦେଖା ହେବାର ଦେଖାଯାଏ । ଜନ୍ମ ସମୟରେ ଏମାନଙ୍କର ଓଜନ ହାରାହାରି ୪ କିଲୋଗ୍ରାମ, ଲମ୍ବ ୭୨ ସେ. ମି. (ପ୍ରାୟ ୨ ଫୁଟ ୪ ଇଞ୍ଚ) ଏବଂ କାନ୍ଧ ପାଖରେ ଉଚ୍ଚତା ୩୯ ସେ. ମି. (ପ୍ରାୟ ୧ ଫୁଟ ୪ ଇଞ୍ଚ) ହୋଇଥାଏ । ପିନ୍ଧିବେଳେ ଏମାନଙ୍କ ରଙ୍ଗ ସାଧାରଣତଃ ଉଷ୍ଣ ହଳଦିଆ ଧୂସର ଥାଏ । ଅଣ୍ଡିରା କୃଷ୍ଣସାର ମୃଗର ଦେହର ରଙ୍ଗ ୩ ବର୍ଷଠାରୁ କମ୍ ହେବା ଆରମ୍ଭ ହୁଏ, ଯଦିଓ ବୟୋବୃଦ୍ଧି ସଙ୍ଗେ ସଙ୍ଗେ ସମସ୍ତେ ଏକା ଭଳି କଳା ହୁଅନ୍ତି ନାହିଁ । ଦର୍ଶିଣ ଭାରତରେ ଏମାନଙ୍କର ରଙ୍ଗ କଳା ନ ହୋଇ ଧୂସରିଆ କଳା ହେବାର ଦେଖାଯାଏ ଓ ପେଟତଳ ସର୍ପ ଧଳା ହୋଇଥାଏ । ବର୍ଷାପରେ ଏମାନଙ୍କର ଚୂର୍ଣ୍ଣ ଚିକ୍ଚକଣ ଦେଖାଯାଏ । ଅଣ୍ଡିରା ଛୁଆମାନଙ୍କର ପ୍ରଥମ ବର୍ଷ ଶିଂସ ଗଢ଼ୁଥିବା, ମାତ୍ର ଦ୍ୱିତୀୟ ବର୍ଷକୁ ମୋଡ଼ି ମୋଡ଼ି ହେବା ଆରମ୍ଭ ହେବାର

ଦେଖାଯାଏ । ସାଧାରଣତଃ ଦେହର କଳା ରଙ୍ଗ
 ଯମାକୁଟ ହେବା ସଙ୍ଗେ ସଙ୍ଗେ ଶିଂଘ ମୋଡ଼ି ମୋଡ଼ି ହେବା
 ଫଳରେ ବଡ଼େ ବୋଲି ବସ୍ତ୍ରାସ କରାଯାଏ ଓ ପ୍ରାୟ ୫-୬
 ମୋଡ଼ି ହୁଏ । ଯେତେବେଳେ ଏହାର ବୟସ ପ୍ରାୟ
 ୩ ବର୍ଷ ସେତେବେଳେ ଶିଂଘର ଗଠନ ସମାପ୍ତ ହୁଏ ।
 ପୂର୍ଣ୍ଣ ବୟସ କୃଷ୍ଣସାର ମୂଳ ହାରାହାରି ୧.୨ ସେ. ମିଟର
 (ପ୍ରାୟ ୪ ଫୁଟ) ଲମ୍ବ, ଉଚ୍ଚତା ୮୧.୨ ସେ. ମିଟର (ପ୍ରାୟ
 ୨ ଫୁଟ ୧୦ ଇଞ୍ଚ) ଓ ଜନ ୩୭ କିଲୋଗ୍ରାମ ଓ ଲଞ୍ଜର ଲମ୍ବ
 ୧୭୮ ସେ. ମି. (ପ୍ରାୟ ୭ ଇଞ୍ଚ) ହୋଇଥାଏ । କୃଷ୍ଣସାର
 ମୂଳମାନଙ୍କର ଶିଂଘ ହାରାହାରି ୪୫.୬ ସେ. ମି. (ପ୍ରାୟ
 ୧ ଫୁଟ ୨ ଇଞ୍ଚ)ରୁ ୬୮.୫ ସେ. ମି. (ପ୍ରାୟ ୨ ଫୁଟ ୩ ଇଞ୍ଚ)
 ପର୍ଯ୍ୟନ୍ତ ଲମ୍ବ ହୋଇଥାଏ । ଏହାର ଲାଞ୍ଜ ଖୁବ୍ ଛୋଟ
 ଏବଂ ଖୁରାଗୁଡ଼ିକ ନରମ ଏବଂ ତୀକ୍ଷ୍ଣ । ଏହାର ଜୀବନ
 ଶକ୍ତ ପ୍ରାୟ ୧୫ ବର୍ଷ । ପରୀକ୍ଷା କରି ଦେଖାଯାଇଛି ଯେ

ସେମାନେ ସାଧାରଣତଃ ଯକୃତ କୃମି ରୋଗ ଦ୍ୱାରା ଆକ୍ରାନ୍ତ
 ହୋଇଥାଆନ୍ତି ଏବଂ ଦୂର୍ଘଟ କଳ ଦ୍ୱାରା ଏହି ରୋଗ ସଂକ୍ରମିତ
 ହୁଏ ।

ଉପରୋକ୍ତ ପଞ୍ଚକ ଦୁର୍ଘଟର ନିକଟତରୀ ସ୍ଥାନରେ
 କୃଷ୍ଣସାର ମୂଳ ଦେଖାଯାଆନ୍ତି । ଗତ ୧୪-୫-୭୩ ତାରିଖ
 ଦିନ ବନବିଭାଗ ପକ୍ଷରୁ ସେମାନଙ୍କ ସଂଖ୍ୟା ଗଣନା କରା-
 ଯାଇଥିଲା ଓ ସେଥିରୁ ଜଣାପଡ଼ିଲା ଯେ, ସେତେବେଳେ
 ସେମାନଙ୍କର ସଂଖ୍ୟା ୫୨୩ ଥିଲା ଓ ଏଥିରେ ମୋଟରେ
 ୧୫୨ଟି ପୁଣିଆ, ୩୦୨ଟି ମାଈ ଓ ୬୯ଟି ହୁଆ ଅନ୍ତର୍ଭୁକ୍ତ ।
 ଏମାନେ ଯଥାକ୍ରମେ ୪୩୭ ଓ ୮୬ ହୋଇ ଦୁଇଟି ମୁଖ୍ୟ
 ଦଳରେ ବିଭକ୍ତ ହୋଇଅଛନ୍ତି । ଜମଖଣ୍ଡ ଲେପପାଇ
 ଆସୁଥିବା ଏହି ଜୀବଗୁଡ଼ିକର ସଂରକ୍ଷଣ ବର୍ତ୍ତମାନ ଏକ
 ଜାତୀୟ କର୍ତ୍ତବ୍ୟ ରୂପେ ବିବେଚିତ ହେବା ଗଚ୍ଛିତ ।

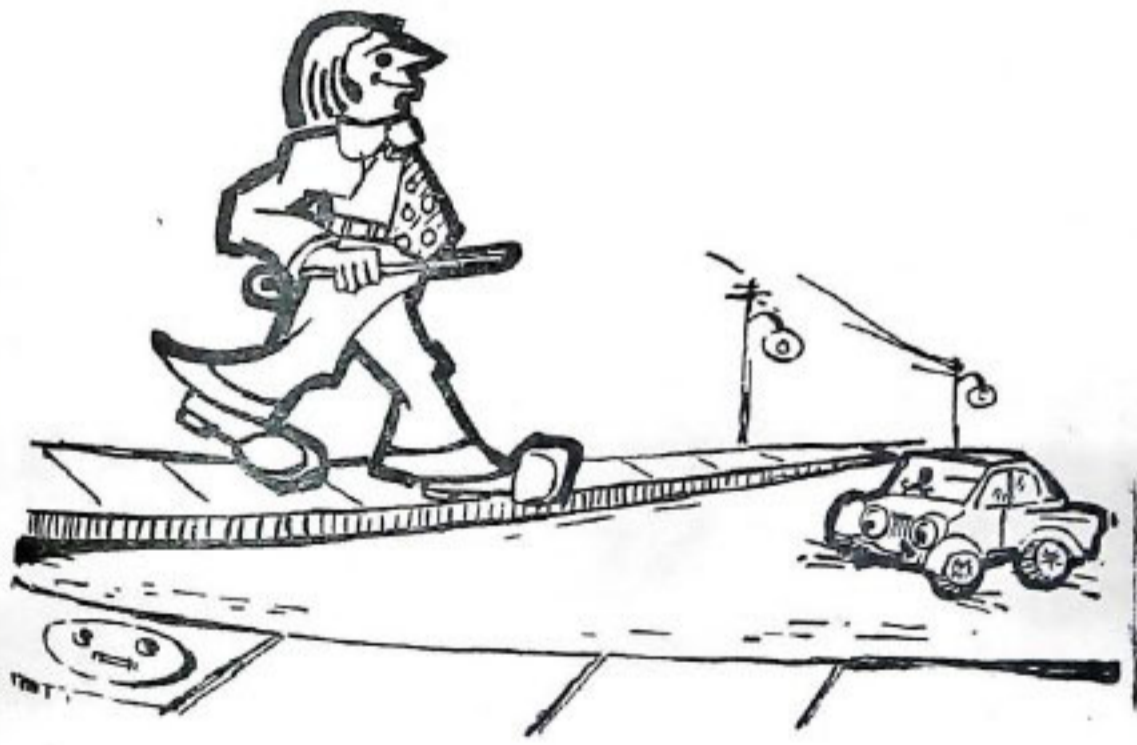



ପୂର୍ଣ୍ଣ ଓ ପରିବହନ ମନ୍ତ୍ରୀ ଶ୍ରୀ ନଟରଂ ପ୍ରଧାନ ଫୁଲବାଣୀ ଜିଲ୍ଲା
 ପଞ୍ଚାୟତ ସମିତି ମାଳନର ସ୍କୁଲର ପୁରସ୍କାର ବିତରଣ ଉତ୍ସବରେ
 ଛାତ୍ରୀ କୁମାରୀ ଅନୁସମା ପାଣିଗ୍ରାହୀଙ୍କୁ ଅନନ୍ଦରେ ଧରିଛନ୍ତି ।



ପୂର୍ଣ୍ଣ ଓ ପରିବହନ ମନ୍ତ୍ରୀ ଶ୍ରୀ ନଟରଂ ପ୍ରଧାନ [୧୯୭୭ ବ୍ଯାଧାନକା
 ଦିବସରେ ଫୁଲବାଣୀ ଜିଲ୍ଲା ମଧ୍ୟରେ ଶ୍ରେଷ୍ଠ ବିକେରିତ ଗୌଡ
 ଏନ୍. ଏ. ପି.କୁ ସିଲଡ଼ ପ୍ରଦାନ କରୁଛନ୍ତି ।

ସୁଲୁ ସୁଲୁ ଆସୁଛି ସୁଲୁ

ମହାପାତ୍ର ନୀଳମଣି ସାହୁ

ଅରେ ଜଣେ ବ୍ୟକ୍ତି ଟ୍ରେନ୍‌ରେ ଯାଉଥିଲେ । ଷ୍ଟେସନ୍ ଛାଡ଼ି ଟ୍ରେନ୍‌ଟି କେତେଦୂର ଯିବାପରେ ସେ ଦେଖିଲେ ଯେ ରାସ୍ତାର ଦୁଇଧାର ଅତି ରୁକ୍ଷ ଓ ଅସୁନ୍ଦର ଦେଖାଯାଉଛି । ତାଙ୍କ ମନରେ ଗୋଟିଏ ଖିଆଇ ହେଲା । ସେ ଯୋଉଦିନ ସେହି ଟ୍ରେନ୍‌ରେ ଆପଣା ଯାଗାକୁ ପୁଣି ଫେରି ଆସିଲେ, ସେଦିନ ସେ ତାଙ୍କ ସାଙ୍ଗରେ କିଛି ମଞ୍ଜି ଆଣିଥିଲେ ଏବଂ ଟ୍ରେନ୍ ଝରକାବାଟେ ହାତଗଳାଇ ସେ କେବେ ଏପଟ ଓ କେବେ ସେପଟ ସେହି ମଞ୍ଜିଟକ ବିକ୍ରିବିକ୍ରିକା ଗଲେ । ଏହି ଘଟଣାର ବର୍ଷକପରେ ସେହି ବ୍ୟକ୍ତି ପୁନର୍ବାର ଯେତେବେଳେ ସେ ଟ୍ରେନ୍‌ରେ ଗଲେ—ସେ ଦେଖିଲେ ଟ୍ରେନ୍ ରାସ୍ତାର ପୁରପଟେ ନାଲି ଓ ହଳଦିଆ ରଙ୍ଗର ବହୁ ପୁଲ ପୁଟିଛି ଏବଂ ଧାର ପକନରେ ସେହି ବନପୁଲ ଗଛପୁଡ଼ିକ ମୁଣ୍ଡହସର ହସି ହସି ସତେକି ଯାତ୍ରୀମାନଙ୍କୁ ଅଭିବାଦନ କରୁଛନ୍ତି । ପୁଲଟରେ ସେହି ଟ୍ରେନ୍‌ରେ ଆରୋହୀ ବହୁଯାତ୍ରୀ ବାହାରକୁ ଉଠିରହି ସେହି ନାଲି ଓ ହଳଦିଆ ରଙ୍ଗର ପୁଲଗୁଡ଼ିକୁ ଦେଖି ଖୁବ୍ ପ୍ରସୁତ ହେଉଥିଲେ । ଏବଂ ଆଜି ମଧ୍ୟ ସେହି ରାସ୍ତାର ଦୁଇଧାରରେ ବିଭିନ୍ନ ବୁଦା ଓ ଲତାଗିତରେ ଏହି ଲାତାୟ ନାଲି ଓ ହଳଦିଆ ବନପୁଲଗୁଡ଼ିକ ପ୍ରାୟ ସବୁଦିନେ ପୁଟିଉଠି ଯାତ୍ରୀମାନଙ୍କର ନୟନ ମନ ହରଣ କରିଥାନ୍ତି । କାରଣ ସେହି ପୁଲଗୁଡ଼ିକ ଥିଲା ସାରାବର୍ଷ ପୁଟିବା ଭଳି ଆରଣ୍ୟକ ପୁଲ ।

ରାଁ ଗହଳରେ ଆମର ଘର । ଆମ ଠାକୁର ମନ୍ଦିର ପାଖେ କନିଅର ବଣ ସବୁଦିନେ ହଳଦିଆ ପୁଲରେ ନଦି ହୋଇଥାଏ । ମହୁ ମାଛିମାନେ ତା' ଭିତରେ ପଶି ପଶି ଗୁଣ୍ଡୁଗୁଣ୍ଡୁ ହୋଇ ମହୁ ପିଇଥାନ୍ତି । ତା'ପାଖରେ ଥାଏ ଗଜଶିଉଳୀ ଗଛଟିଏ । ଖୁବ୍ ସୁନ୍ଦରର ମନମତାଣିଆ ବାସ୍ନା । ନାଲି ଢେ଼-ପରେ ଧଳାଧଳା ପୁଲ । ଶରତ ରୁତୁ ଆଉ ଶୀତରତୁର ସକାଳ ଏପୁଲର ବାସ୍ନାରେ ଖୁବ୍ ଆମୋଦିତ ହୋଇଯାଏ । ରାତି ପର୍ବତୁ ଭାଗେ ବାୟୁମଣ୍ଡଳ । କିନ୍ତୁ ସୂର୍ଯ୍ୟ ଉଠୁ ଉଠୁ ଗଜଶିଉଳୀ ପୁଲମାନେ ତଳେ ଝରିପଡ଼ନ୍ତି । କବି ରତ୍ନଚରଣଙ୍କ ରାସ୍ତାରେ—
“ତପନ କିରଣ ଭଗିଲେ ଯେସନ ଝରିପଡ଼େ ଗଙ୍ଗ ଶିଉଳୀ ।” କବି କୁନ୍ତଳା କୁମାରୀ ଆବେଗପୂର୍ଣ୍ଣ କଣ୍ଠରେ ଗାଉଛନ୍ତି—

“ନିତିପ୍ରାପ୍ତେ ଦେଖେ ପଡ଼ିଅଛି ଚନ୍ଦ୍ରମୁଖରେ—ତଳ ତଳ ହିମବିନ୍ଦୁ ଶୋଭେ ଶୁଭ୍ର ଦଳରେ.....ମନୋନୁଦକର ତହିଁ ପୁରିଅଛି ସୁଦାସ—କି କୋମଳ କି ମୋହନ କି ଲଳିତ ବିକାଶ” । କନିଅର ଫୁଲକୁ ଦେଖି କବିବର ଗାଧାନାଥ ଗାଇଛନ୍ତି—“ଶ୍ରୀବାଳୟ ଉପକଣ୍ଠେ କନିଅର—ସୁବର୍ଣ୍ଣ ଚଷକ ଧର ମଧୁପର” । କବି ଗାଧାନୋହନ କନିଅର ଫୁଲକୁ ଅତି କୋମଳ ସମେଦନଶୀଳ ହୋଇ ପ୍ରଶଂସା କରନ୍ତି—“ଉଷା ଶିଶିର ସ୍ନାହାନେ ଛଳ ଛଳ, ହେମ ଗଉର ଚନ୍ଦ୍ର ଚନ୍ଦ୍ରକଳ । ତାର ହୃଦୟେ ଅଛିକି ଅଭିଳାଷ, ଭରା ଦେଉଳ ଦୁଆରେ ବାରମାସ” ।

ଠିକ୍ ପାଚେରୀକୁ ଗୁଣି ଚଂପା ଆଉ କାଠଚଂପା । ଶିବ ଠାକୁରଙ୍କର ଅତ୍ୟନ୍ତ ପ୍ରିୟ । ଆମ ଠାକୁରାଣୀ ମନ୍ଦିର ପାଖେ ଦୁଇଟି ମନ୍ଦାର ଗଛ । ନାଲି ନାଲି ଫୁଲରେ ଭରି ହୋଇଥାଏ । ରାଧାକାନ୍ତଙ୍କ ମନ୍ଦିରକୁ ଲଗିକରି ବଉଳ ଗଛଟିଏ । ତା’ ପାଖକୁ ତମାଳଗଛ ଦୁଇଟା । ପାଚେରୀ ଆଉପଟେ ଡେଙ୍ଗା ଆଉ ବୃକ୍ଷାଳ କଦମ୍ବ ଗଛ ଠିଆ ହୋଇଥାଏ । ଆଷାଢ଼ ମାସ ଆରମ୍ଭରୁ ଗଛଯାକ କଦମ୍ବ ଫୁଲ ଫୁଟେ—କି ସୁନ୍ଦର ପେଣ୍ଡୁଭଳି ଫୁଲଗୁଡ଼ିକ—ତା’ଉପର ଯାକ କେଶର ସତେକି ରୁମ ଟାକୁରି ଭଠିଛି କଦମ୍ବ ଗଛଟିର । ବାସ୍ନାରେ ପାଏ ବାଟ ମହକେ । ତା’ପରେ ଗାଁ ଶେଷ ମୁଣ୍ଡ ପୋଖରୀ । ଉର୍ଦ୍ଧ୍ୱ—ଭରି ହୋଇଥାଏ ନାଲି, ଧଳା ଓ ନୀଳ କଇଁଫୁଲରେ । ସତେକି ପୃଥିବୀ ମାତାର ଏହି ସୁନ୍ଦର କଇଁଫୁଲ ଗୁଡ଼ିକ ହେଲେ ଆଣି । ପୋଖରୀ ଭିତରୁ ଗୋଟାଏ ପ୍ରଶାନ୍ତ ଓ ପବିତ୍ର ବାସ୍ନା ଭାସି ଆସୁଥାଏ ସକାଳୁ ସକାଳୁ । ଗହୀର ଭିତରେ ଯୋଗ ବିରାଟ ଦହ—ଯୋଉଟା ଖରାଦିନେ ବି ଶୁଖେ ନାହିଁ—ତା’ ଭିତରେ ତ ପଦ୍ମଫୁଲ ଭରି ହୋଇଥାଏ । ସାହାକୁ ଦେଖି ଭକ୍ତକବି ମଧୁସୂଦନ ଗାଇ ଭଠିଥିଲେ— “କୋଟି ଲାବଣ୍ୟ ନିର୍ଧରେ ପଦ୍ମଚୁହି—କି ଅମୃତେ ତୋ ତନୁ ଗଦିରୁ ବିହି ।” ଏହି ପଦ୍ମ ହେଲେ ଆମର ଜାତୀୟ ପୁଷ୍ପ । ସେମିତି ଆମର ଜାତୀୟ ପକ୍ଷୀ ମୟୂର ଓ ଜାତୀୟ ପଶୁ ବାଘ । ପଦ୍ମ ଫୁଲକୁ ଦିବ୍ୟ ପୁଷ୍ପ ବୋଲି ଆଖ୍ୟାତ କରା ଯାଇଛି । ସୂର୍ଯ୍ୟ ଉତ୍ତରେ ପଦ୍ମଫୁଲ ଫୁଟେ—ସେମିତି ରାତିହେଲେ ଫୁଟେ କଇଁଫୁଲ । ପଦ୍ମ ଫୁଲକୁ ଭକ୍ତମାନେ ଭଗବାନଙ୍କର ମହିମା ପବିତ୍ର ସୌନ୍ଦର୍ଯ୍ୟର ପ୍ରତୀକ ବୋଲି ମନେକରନ୍ତି । ପଦ୍ମର ଜନ୍ମ ଗଭୀର ପଙ୍କ ଭିତରୁ । ମଣିଷ ଓ ଭଗବାନଙ୍କ ମଧ୍ୟରେ ସେହି ସଂପର୍କ ରହିଛି ପଦ୍ମ ତାର ଏକ ପ୍ରତୀକ । ମଧୁସୂଦନ ଗାଇଛନ୍ତି—

କଳୁଷ ପଙ୍କେ ମୁହିଁ କେତେ ମଳିନ
କେମତେ ସରି ତୋର ହେବି ନଳିନ
ପଙ୍କଜ ଅଟୁ ତୁହି ତେଣୁ ଭରସା
ତୋ ପରି ଶୁଭ୍ର ହେବି ଲଭି ସୁଦଶା ।

ଏଣେ ଆମ ବାଡ଼ିରେ ବୋଉ ପୋତିଥାଏ କରୁଣ ମଞ୍ଜିଟିଏ । ତାର ତୁଳ ମାଡ଼ିଯାଏ ଆମ ଭବନୀ । ସକାଳୁ ଭଠି ଆମେ ଦେଖୁ—ଆମ ଭବନୀର ଅସଂଖ୍ୟ ସୁନ୍ଦର ହଳଦିଆ ଫୁଲରେ ସ୍ୱର୍ଣ୍ଣ ବର୍ଣ୍ଣ ହୋଇଉଠିଛି । ସେମିତି ବର୍ଷାକାଳରେ ସନ୍ଧ୍ୟାବେଳେ ବାଡ଼ିରେ ଗଛ ଉପରେ ହଳଦିଆ ଜହ୍ନଫୁଲମାନେ ଅସ୍ତ ସୂର୍ଯ୍ୟକୁ ସୁନ୍ଦର ରଙ୍ଗରେ ଝଟକିଉଠନ୍ତି । ଆମ ମନ ଭାତମାଗର ଭରିଯାଏ । ଘରର ସାନ ଝିଅଟି ମନ ଭାତମାଗର ଗାଇପକାଏ—“ଜହ୍ନଫୁଲ ଠୋ ଠୋ—କାବୁଡ଼ି ପୁରୁ ଠୋ ଠୋ—ଗୁଣ୍ଡୁଟି ମୁଣ୍ଡା କହିଯାଇଛି ଭଗବ ମୃତ୍ୟୁ ଥୋଇଥା ।” ଏଣେ ଶୀତଦିନେ ଲସୁନ ବରିସୁରେ ଚେଷ୍ଟା ଫୁଲ ଭରି ହୋଇଯାଏ । ଧଳା, ନାଲି ମଣ୍ଡା ପୁରୁଗୁଡ଼ିକ ଦେଖିବାମାତ୍ରେ ମନ ଏକ ଅଜଣା ଆନନ୍ଦରେ ପୁରିଉଠେ । ମଣ୍ଡା ଫୁଲର ମାକା ଗୁଛି ପିଲମାନେ ସରସ୍ୱତୀଙ୍କ ଗଳାରେ ଲମାଇଦିଅନ୍ତି ।

ଏମିତି ଏମିତି ବିଭିନ୍ନ ରତ୍ନରେ ହରେକ ରତ୍ନର ହରେକ ଫୁଲ ଫୁଟନ୍ତି । ସେଇ ସେଇ ଫୁଲକ ବର୍ଣ୍ଣ ଆଉ ରସ ଦ୍ୱାରା ସତେକି ସେହି ସେହି ରତ୍ନର ଆଗମନୀ ଜାଣିହୁଏ । ଫୁଲମାନଙ୍କ ଗନ୍ଧ ସତେକି ରତ୍ନମାନଙ୍କର ନିକ ଦେହର ରସ ! କଇଁ, ଗଜଶିଉଳୀ, କାମିନୀ, ହେନା, ଚଂପା, ମହି, ସୁଖ, ମାଧବୀ ଆଦି ଫୁଲର ବାସ୍ନା ସତେକି ଶରତ ରତ୍ନ ଲକ୍ଷ୍ମୀଙ୍କର ସୁଦେହର ସୌରଭ ! ସେମିତି ମଧ୍ୟ ବଶାଗୁପୁତ୍ର, କହିଫୁଲ ଆଉ ହରଗଉରା ଫୁଲ !

ହରଗଉରା ଫୁଲକୁ ଶୁଂଘିଲମାତ୍ରେ ବର୍ଷାଋତୁର ଦେହବାସ୍ନାକୁ ବୁଝିହୁଏ । କାଠଚଂପା, ମହି, ବଜ୍ର ଆଦି ଫୁଲର ବାସ୍ନାରେ ମିଶିଥାଏ, ଗ୍ରୀଷ୍ମଋତୁର ବରାଣ-ସୌରଭ । ଆଉ ବସନ୍ତଋତୁ ? ସେତ ରତ୍ନମାନଙ୍କର ରାଜା, ସମ୍ରାଟ । ବହୁରଙ୍ଗୀ ଫୁଲର ପୋଷାକ ପିନ୍ଧି ସେ ଆସନ୍ତି ଆମ ପୃଥିବୀ ଉପରକୁ । ବହୁ ସୁଗନ୍ଧ ପୁଷ୍ପ ସୌରଭରେ ସୁରଭିତ ତାଙ୍କ ଯାତ୍ରା ପଥ । ଋତୁଗତ ବସନ୍ତ ଆସିଲେ—ଆମ୍ଭ ବୃକ୍ଷମାନେ ବକୃଚିତ ହୋଇ ପଥ ପାର୍ଶ୍ୱରେ ଅଭ୍ୟର୍ଥନାର ଅର୍ଘ୍ୟଧରି ଠିଆ ହୋଇଥାନ୍ତି ରତ୍ନରାଜଙ୍କ ଉଦ୍ଦେଶ୍ୟରେ । କଞ୍ଚନ ଗଛମାନେ ଶୁଭ୍ର ପୁଷ୍ପର ଉତ୍ତମ ପିନ୍ଧୁଥାନ୍ତି । ପଳାଶ ବଣରେ ନାଲି ନାଲି ଫୁଲ ସତେକି ଅଗ୍ନି ଶ୍ରବରେ ମତୁଆଇ ହୋଇ ବସନ୍ତ ରାଜାଙ୍କୁ ଅଭିନନ୍ଦନ ଜଣାଇଥାନ୍ତି । ଶିମିଳି ଗଛରେ ନାଲି ନାଲି ଫୁଲ ଆକାଶରେ ଆତଶବାଜୀ ଜାଳେ । ବଣ କଡ଼େ କଡ଼େ ସୁବାସିତ ଦାଶକେରେଣ୍ଡା ଫୁଲରେ ଭରି ହୋଇଯାଏ—ବନ ପଥକୁ ପୁଷ୍ପିତ କରି ରତ୍ନରାଜଙ୍କ ଆଗମନ ଉପଲକ୍ଷେ । କୋବିଦାର ଓ ନାଗକେଶର ବୃକ୍ଷମାନେ ପୁଷ୍ପ ମଣ୍ଡିତ ହୋଇ ଆଗରୁକ ଗ୍ରୀଷ୍ମର ବାୟୁମଣ୍ଡଳକୁ ସୁଶୀତଳ ସୁଗନ୍ଧରେ ଭରି ଦିଅନ୍ତି । ମୋଟ ଉପରେ ଫୁଲ ସହିତ ଆମର ଜୀବନ ଓତଃପ୍ରୋତ ଭାବେ ଜଡ଼ିତ ।

ମଣିଷର ସୌନ୍ଦର୍ଯ୍ୟ ଜ୍ଞାନ କାତ ହେଲେହିଁ ପୁର ପ୍ରତି
 ତାର ମମତା ବଢ଼ିଆସିଛି ସିନା କମିନାହିଁ । ପୁଲଟିଏ
 ମଣିଷର ମନରେ କୋମଳତା, ସୁହମାରତା, ସୁବୋଧିତ
 ହୃଦୟ, ସୌନ୍ଦର୍ଯ୍ୟବୋଧ, ସଜାବତା, ସତେଜତା,
 ପବିତ୍ରତା ଓ ଗ୍ରାଣପ୍ରବଣତା ସୃଷ୍ଟିକରେ । ସେଥିପାଇଁ
 ବର୍ତ୍ତମାନେ ପୁଲକୁ ସୁନ୍ଦର ଓ ପବିତ୍ର ବସ୍ତୁର ବର୍ଣ୍ଣନାରେ
 ଉପମାନ ରୂପେ ବ୍ୟବହାର କରି ଆସିଛନ୍ତି । ପଦ୍ମ ପଲ୍ଲୀ
 ଲେଖନ ଉତ୍ତରୀନ ରାମଚନ୍ଦ୍ର କିମ୍ବା ବିକଟ କମଳନୟନ
 ଉତ୍ତରୀନ ଶ୍ରୀକୃଷ୍ଣଙ୍କ ବର୍ଣ୍ଣନାଠାରୁ ଆରମ୍ଭ କରି ରୂପବତୀ
 ପମଣୀର ସୁନ୍ଦର ଶୁଭ୍ର ଦନ୍ତପତିକୁ କୁନ୍ଦପୁର ସଙ୍ଗେ, କୌଶସି
 ଲକ୍ଷ୍ମୀଙ୍କର କରାଙ୍ଗୁଳୀଗୁଡ଼ିକୁ ଚଂପକ କଳି ସଙ୍ଗେ,
 କେହି ସୁହାସିନୀ ନାରୀର ହସକୁ ମଲିପୁର ସଙ୍ଗେ, କୌଶସି
 ସୁନ୍ଦରୀ ରମଣୀର ଚକ୍ଷୁ ଦୁଇଟିକୁ ନୀଳକଣ୍ଠ ସଙ୍ଗେ ଏବଂ
 କୌଶସି ଚନ୍ଦ୍ରମୁଖୀ ବରବର୍ଣ୍ଣିନୀର ନାସିକାକୁ ତିଳପୁଷ୍ପ
 ସଙ୍ଗେ ତୁଳନା କରି କବିମାନେ ବିଭିନ୍ନ ଭାଷାରେ ବହୁ
 ଉପମାୟ କବିତା ରଚନା କରିଛନ୍ତି । ଅନିନ୍ଦ୍ୟସୁନ୍ଦରୀ
 ମାତାର ମୁଖକୁ କେବେ ପଦ୍ମ, କେବେ ବା ଗୋଲପ ପୁଲ
 ସଙ୍ଗେ ମଧ୍ୟ ଉପମା ଦିଆ ଯାଇଥାଏ । ଅଥଚ କୁହ
 ଦୁର୍ଗା ବ୍ୟକ୍ତିମାନଙ୍କ ରକ୍ତିମ ଚକ୍ଷୁକୁ ମଦାର ପୁଲ ସଙ୍ଗେ
 ତୁଳନା ଦିଆଯାଏ । ଏମିତି ଦେଖିଲେ ପୁଲ ସଙ୍ଗେ ଆମେ
 ତେ ସଂପର୍କିତ ଯେ ପୁଲନଥିବା ରାଜ୍ୟ ଆମେ କଳନାକ
 ରି ପାରିନାହିଁ ।

ସବୁ ଧର୍ମରେ ପୁଲକୁ ଉଚ୍ଚମାନେ ଦେବଦେବୀଙ୍କ
 ବ୍ୟକ୍ତିତ୍ୱରେ ଏକ ପବିତ୍ର ସରଳ ଉପହାର ରୂପେ ବ୍ୟବହାର
 କରନ୍ତି । ଆମ କହର୍ପ ଦେବତାଙ୍କ ଧନୁଶରତ
 ଲେଖ ତିଆରି । ଅଶୋକ, ଅରବିନ୍ଦ, ଆମ୍ବ ମୁକୁଳ,
 ମଲିକା ଓ ନୀଳୋତ୍ପଳ—ଏହି ପାଞ୍ଚଟି ପୁଲ ହେଲେ
 ଧର୍ମ ଦେବତାଙ୍କ ପାଞ୍ଚୋଟି ଶର । ଏଥିରୁ ଗୋଟିଏ
 ଧର୍ମ ପୁଲ ଶରର ଗୋଟିଏ ଗୋଟିଏ ପ୍ରଭାବ ବା
 ଶକ୍ତି ରହିଛି । ଅରବିନ୍ଦ ବା ପଦ୍ମପୁଲ ବିରହୀକୁ
 ବିକଟ କରେ । ଆମ ବରଳ ଦୁଃଖ ଦିଏ । ନୀଳୋ-
 ତ୍ପଳ ସୃଷ୍ଟିକରେ—ନବ ମଲିକା ସୃଷ୍ଟିକରେ ଶୋକଭାବ
 ଅଶୋକ ପୁଲ ଉଚ୍ଚାଟନ କରିଥାଏ । ଆମର ସୁକନ
 ମତା ବ୍ରହ୍ମା ପଦ୍ମ ଭିତରୁ ଜନ୍ମ ହୋଇଛନ୍ତି । ବିଷ୍ଣୁଙ୍କ
 କମଳରୁ ସେ କାତ । ଆମର ଶ୍ରୀ, ସଂପଦ, ସଙ୍ଗତି,
 ଓ ପବିତ୍ରତା ଇତ୍ୟାଦିର ଅଧିଷ୍ଠାତ୍ରୀ ଦେବୀ ଲକ୍ଷ୍ମୀ
 ମା କମଳାସନା । ବିଶିଷ୍ଟ ବ୍ୟକ୍ତିମାନଙ୍କୁ ପୁଷ୍ପମାଳ୍ୟ
 ଆମେ ବରଣ କରୁ । ଆମର ସାମାଜିକ ବିଧି
 ପରାରେ ଏବଂ ସୌନ୍ଦର୍ଯ୍ୟ ସଂରକ୍ଷଣ ପରଂପରାରେ
 ମାନେ ବିଶେଷ ବିଶେଷ ଅନୁଷ୍ଠାନରେ ଗଳାରେ ମାଳ୍ୟ
 ଦେବା ଓ ନାରୀମାନେ ଗଳାରେ ପୁଷ୍ପ ମଣ୍ଡନ କରିବା
 ବ୍ୟକ୍ତି ଆଚରଣୀୟ ଶୁଭ ବିଧାନ । ଆଧୁନିକ ଯୁଗରେ
 ଶ୍ରୀ ଉକ୍ତ ବ୍ୟକ୍ତିମାନେ କୋଟରେ ପୁଲଟିଏ ଶୋଷି
 ର ପୁଷ୍ପାନୁରାଗ ଚରିତାର୍ଥ କରନ୍ତି । ଅନେକ ମୁଣ୍ଡର

ଟୋପି ବା ପରତୀରେ ମଧ୍ୟ ପୁଲ ଶୋଷିବା ଦେଖାଯାଇ-
 ଥାଏ । ପୁଲ ପ୍ରତି ଆମର ଏତେ ଶ୍ରଦ୍ଧା ଯେ ଆମେ ଆମ
 ଘରର କବାଟ, ଦ୍ୱାରଦ୍ୱାର, ଆଲମିରା ଇତ୍ୟାଦିରେ ପୁଲ
 ଡିକାଉନମାନ ଖୋଦନ କରିଥାଉ । ପୁଲପକା ଧର୍ତ୍ତିର
 ଶାଢ଼ୀ ଗାରି ଆଦର ପାଏ । ଛିଟ ଶାଢ଼ୀର ଦେହସାରା
 ନାନାଦି କବିତ ପୁଲ ଛାପାରେ ଦିଗିତ୍ର ଦିଶେ । ଟେକୁଲୁ
 କୃଷ୍ଣ, କାରପେଟ, ସବୁଥିରେ ନାନାଦି କାନ୍ଥନିକ ପୁଲର
 ଡିକାଉନ୍ ଆମ ଘରକୁ ଏକ ମନୋହର ବୃକ୍ଷ ଦିଏ । ବହୁ
 ସୁକୁଚିତ୍ୱ-ପଲ ବ୍ୟକ୍ତି ତାଙ୍କ ଖାଇବା ଟେକୁଲୁ ଉପରେ
 ଯେମିତି ପକ୍ୱତୁଟିଏ ରଖିଥାନ୍ତି ସେମିତି ତାଙ୍କ ଡିଲିକ୍ସନ୍
 ବା ବେହୁଲ୍ୟରେ ପୁଲର ଦାନାଟିଏ ସଜାଇ ରଖନ୍ତି ।
 ଏହା ଗୃହକୁ ଅପୂର୍ବ ସୌନ୍ଦର୍ଯ୍ୟ ଓ ସଜାବତାରେ ଭରିଦିଏ ।

ଅଷ୍ଟାଦଶ ଶତାବ୍ଦୀରେ ଇୟୁରୋପରେ ଶ୍ରିକବିପୁବ
 ଯୁଗରେ ଯେତେବେଳେ ଗାରୀ ଶିଳ୍ପ ଓ କଳକାରଖାନାର
 ବିପ୍ଳାବ ପକରେ ପ୍ରାକୃତିକ ପରିବେଶ ନଷ୍ଟ ହୋଇଗଲା
 ଓ କେବଳ ଧୂଳି, ଧୂଆଁ, କୋଇଲା, ଲୁହା ଓ ନାନା ପ୍ରକାର
 ରୁକ୍ଷ ରୂପ କୋନାହନରେ ଚତୁର୍ଦ୍ଦିଗ ପୂର୍ଣ୍ଣହୋଇ ଲୋକ-
 ମାନଙ୍କର ସୃଷ୍ଟି ସୌନ୍ଦର୍ଯ୍ୟବୋଧ ଓ ସୁହମାର ଭାବ-
 ପ୍ରବଣତାରେ ବାଧା ସୃଷ୍ଟିକଲା—ସେତେବେଳେ ସମାଜର
 ଶୁଭଦର୍ଶୀମାନେ ଲକ୍ଷ୍ୟ କଲେ ଯେ ଯତ୍ନ ସରଳତା ଲେଖକ
 ତେଜନାକୁ ଯାଦିକତାରେ ପରିଣତ କରିଦେଲଣି । ଲେଖକ
 ଜମଣୀ ପ୍ରକୃତିକତା ହୋଇଯାଇଛନ୍ତି । ସେତେ-
 ବେଳେ ଏ ଦୃଷ୍ଟିରୁ “ଆର୍ଟ ଇନ୍ ଇଣ୍ଡଷ୍ଟ୍ରି” ଓ “ନେଚର ଇନ୍
 ଇଣ୍ଡଷ୍ଟ୍ରି” ବୋଲି ଦୁଇଟି ଆନ୍ଦୋଳନ ଦେଖାଗଲା । ଦାବା
 ହେଲା ଯେ ସବୁ କଳକାରଖାନା ସ୍ତରିପତେ କୃତ୍ରିମ ବନ
 ପାହାଡ଼, ଓ ପୂର୍ଣ୍ଣତ ଉପବନମାନ ତିଆରି ହେବ ଏବଂ ପ୍ରକୃତି
 ଯତ୍ନ ବା କଳ ଇତ୍ୟାଦିରେ ପୁଷ୍ପ ଲତା ଲତ୍ୟାଦି ଖୋଦେଇ
 ହେବ । ପ୍ରକୃତରେ ତାହାହିଁ ପଟିଥିଲା । ଗୋଟିଏ
 ସାମାନ୍ୟ ରେଷିଠାରୁ ଆରମ୍ଭ କରି ଇଞ୍ଜିନର ମୁହଁ ପର୍ଯ୍ୟନ୍ତ
 ସର୍ବତ୍ର ଲତା ଓ ପୁଲର ଡିକାଉନମାନ ବୁଲେଇ ହୋଇଥିଲା ।

ଏ ସବୁ ଦେଖି ମନରେ ପ୍ରଶ୍ନରୂପେ—କାହିଁକି ମଣିଷ
 ମନରେ ଏତେ ଅଧିକ ପୁଷ୍ପାନୁରାଗ ? ପୁଲ ପ୍ରତି ମାୟା
 ମମତା ଆଉ ଏତେ ସମ୍ମାନବୋଧର ହେତୁ ବା କଣ ?

ଉତ୍ତରାଳୀ କବି ଓ ଶ୍ରୀପଦ୍ମାର୍ଥ କହନ୍ତି—ସାମାନ୍ୟ ଆଉ
 ନଗଣ୍ୟ ଗୋଟାଏ ଗାୟପୁଲ—କିନ୍ତୁ ସେ ପୁଲଟି ତାଙ୍କ
 ମନରେ ଲଦିଦିଏ ଯୁଗାନ୍ତ ବେଦନାର ଗୁରୁଭାର । କାହିଁକି
 କେଜାଣି ତାଙ୍କ ଆକ୍ଷିରୁ ଲେଖକର ସ୍ରୋତ ହୁଏ ?
 ନଦୀଧାରରେ ଡାହୋଡ଼ିର ପୁଲ ପ୍ରତି ତାଙ୍କ ମନକୁ ଏକ
 ଅପୂର୍ବ ଭାବରେ ବୁଡ଼ାଇ ଦେଇଥିଲା । ସେ କହନ୍ତି—
 ପୁଲମାନେ କେବଳ ରୂପ ଉପ, ବାସ ଯୋଗୁଁ ଆମର ଉଦ୍ୱିଗ୍ନ
 ତୋଷଣ କରନ୍ତି ନାହିଁ—ସେମାନେ ଆମର ସୁକନୀ କଳ୍ପ-
 ନାରେ ଡେଖା ଲଗାଇଦିଅନ୍ତି—ଏବଂ ଚତୁରା ଏକ ପରମ

ଉତ୍ତମମୟ ଗୁଡ଼ ଅଭିବ୍ୟକ୍ତିର ବ୍ୟଞ୍ଜନା ପୁରମାନଙ୍କ ଭିତରେ
 ପୁଟିଦିଶେ କରି ଅମାୟ ଗ୍ରେ କହନ୍ତି—କେଉଁ ସ୍ୱର୍ଗ-
 ରାଜ୍ୟର ନନ୍ଦନକାନନର ଆନନ୍ଦମୟ ବାର୍ତ୍ତା ମୋର ଦୃଷ୍ଟି
 ପଥରେ ଖୋଲିଦିଏ ମୋ ବଶିଷ୍ଠର ଛୋଟ ଗୋଟିଏ ପୁଲ ।

ପୁଲ ହୋଇଉଠିଛି ମଣିଷ ପକ୍ଷରେ ଏକ ମାନବୀୟ
 ପ୍ରତୀକ । ଝିଅଟିଏ ଉତ୍ତମତୀ ହେଲେ ଆମେ କହୁ ଝିଅଟି
 ପୁଷ୍ପବତୀ ହେଉ । ସେଇମାନେ ଯୋଗ ସାଧନା କରନ୍ତି
 ସେମାନେ ମଣିଷର ଦେହ ଭିତରେ ଛଅଟି ଚକ୍ର ବା ଛଅଟି
 ପଦ୍ମର ନାଡ଼ୀକେନ୍ଦ୍ର କଳନା କରିଥାନ୍ତି । ସେଗୁଡ଼ିକ
 ହେଉ—ଗୃହ୍ୟ ପଦ୍ମ, ନାଭି ପଦ୍ମ, ହୃଦ ପଦ୍ମ, କଣ୍ଠପଦ୍ମ, ଲଳଟ-
 ପଦ୍ମ ଓ ସର୍ବ ଶୀର୍ଷରେ ମସ୍ତିଷ୍କ ପଦ୍ମ—ଯାହାକି ସହସ୍ରଦଳ
 ପଦ୍ମ ରୂପେ ଆଖ୍ୟାତ । ସାଧକ ନିମ୍ନ ଚେତନାର
 ଉନ୍ନେଷକୁ ଅର୍ଥାତ୍ ଗୃହ୍ୟ ପଦ୍ମର ଉନ୍ନେଷଠାରୁ କ୍ରମଶଃ
 ଚେତନା ବିକଶିତ କରି କରି ଶେଷରେ ଉଚ୍ଚତମ ଚେତନାର
 ଉନ୍ନେଷ କରିଥାଏ । ପଦ୍ମର କ୍ରମ ପ୍ରସ୍ତୁତନ ସଙ୍ଗେ ମଣିଷ-
 ଚେତନାର ଉନ୍ନେଷକୁ ତୁଳନା କରାଯାଇଛି । ଭାରତର
 ଦାର୍ଶନିକ ପଦ୍ମ ଭିତରେ ହିଁ ଜଗତର କ୍ରମବିକାଶକୁ ଲକ୍ଷ୍ୟ
 କରିଛନ୍ତି । ଏହି ପଦ୍ମ ପୁଲଟି ଜଗତର ଯାବତୀୟ
 ପାପ ଓ ପୁଣ୍ୟର ଉଚ୍ଚିତ୍ରାସକ୍ତ ପ୍ରତୀକୀତ କରିଥାଏ । ପଦ୍ମ
 ଚେଣୁ ଭାରତୀୟ ଚେତନାରେ କେବଳ ସୌନ୍ଦର୍ଯ୍ୟର ପ୍ରତୀକ
 ନୁହ—ଶାନ୍ତି, ସମୃଦ୍ଧି ଓ କ୍ୟୋତିର୍ମୟ ଆନନ୍ଦର ମଧ୍ୟ
 ପ୍ରତୀକ । କେବଳ ପଦ୍ମ ନୁହ—ପୁଲ ମାତ୍ରେଇ
 ଆସ୍ତିକତା ଓ ବିଦ୍ୟ ପ୍ରଭାବର ସୂଚକ ଏବଂ ନୈତିକ ବ୍ୟଞ୍ଜ-
 ନାର ପ୍ରବର୍ତ୍ତକ । ପ୍ରକୃତି ମାତାର ବିଚିତ୍ର ସନ୍ଦେଶର
 ବାର୍ତ୍ତାବହ ଏଇ ପୁଲମାନେ । ପ୍ରକୃତିର ଅପୁରତ ସୃଷ୍ଟି
 ଏହି ପୁଲ ଜଗତ । ଗୋଟିଏ ପୁଲ ତିଆରି କରିବାକୁ
 ପ୍ରକୃତିକୁ କି ଛନ୍ଦ ଆଉ ସଙ୍ଗତି ରକ୍ଷା କରିବାକୁ ନ ପଡ଼େ !
 ସମଗ୍ର ଜଗତରେ ପୁରମାନଙ୍କୁ ସୃଷ୍ଟି କରିବାକୁ ପ୍ରକୃତିମାତାକୁ
 କେତେ ରଜ, କେତେ ସୁବାସ ଆଉ କେତେ ମଧୁ ବ୍ୟୟ
 କରିବାକୁ ପଡ଼େ, ତା' କିଏ କଳନା କରିପାରିବ ?
 ଏଇ ପୁରମାନଙ୍କ ଯୋଗୁଁ ଆମେ ମହୁଭଳି ପଦାର୍ଥ ପାଇ—
 ଅତର ତିଆରି କରୁ—ଆଉ ବହୁ ପୁଲରୁ ନାନାଦି ଔଷଧ
 ମଧ୍ୟ ତିଆରି ହୁଏ ।

ପୁରମାନଙ୍କର ଏତେ ମୂଲ୍ୟ, ଏତେ ମର୍ଯ୍ୟାଦା । ଏତେ
 ଆଦରଣୀୟ ଆଉ ବରଣୀୟ ସେମାନେ ! କିନ୍ତୁ ପୁଲଗୁଡ଼ିକ
 ଆଡ଼େ ରୁହିଁ ଦେଖନ୍ତୁ ତ ! କେତେ ନିରାହା ଆଉ ନିଷ୍ଠାପା,
 ପୁଣି କେତେ ବିନୀତା । ନିଜକୁ ଦେଇ ଦେବାରେ
 ସେମାନେ କେତେ ଅକୃଷ୍ଣିତା । ଗଛରୁ ଛିଡ଼ାଇ ପୁଲଟିକୁ
 କିଏ ଗଭାରେ ଖୋସୁ—କିମା ଭାଗ୍ୟ ପୁଲ ତୋଳି ମାଳା
 ଗୁଂଥି କିଏ କାହା ଗଭାରେ ବରଣମାଳା ପକାଇ—
 ଦେବତାଙ୍କ ଶିରରେ ଶୋଭିତ ହୁଅନ୍ତୁ ବା କାହା ଚଳପଥରେ
 ବିଆ ହେଉଛୁ—ଶିବ ଶିରରେ ଲଗନ୍ତୁ ବା ଶବ ଉପରେ
 ଆଜ୍ଞାଦିତ ହୁଅନ୍ତୁ—ଆକାଶରୁ ବୃଷ୍ଟି ହୁଅନ୍ତୁ ବା ବଣରେ ଝଡ଼ି
 ସେହି ବଣରେ ଇ ମଉଳି ଯାଆନ୍ତୁ—ପୁଲଙ୍କର କୋଉଥିରେ

ଓଜର ନାହିଁ କି ଆପରି ନାହିଁ । କୋଉଥିରେ ଲବ୍ୟା ମାଟି
 କି ସଙ୍କୋଚ ନାହିଁ । ମାନ ନାହିଁ କି ଅପମାନ ନାହିଁ ।
 ଭକ୍ତିଟିଏ ତାକୁ ଅତି ନମ୍ର ଆଉ ଉଦୁଭାବେ ଗନ୍ଧୁ ଚନ୍ଦ୍ର
 କରେ । ପ୍ରେମିକାଟିଏ ତାକୁ ଅତି ଯତ୍ନରେ ପତି ସ୍ନେହରେ
 ଆହରଣ କରି ଗୁଞ୍ଜନକରେ । ହୁଣ୍ଡା ଲୋକଟିଏ ପତି
 ନିଶ୍ଚୁରଭାବେ ତାକୁ ଡାଳସୁଦ୍ଧା ଭାଙ୍ଗି ଆଣି ଅତି ରୁଚିତାରେ
 କୁତୁହୁତା କରି ଛିଡ଼ାଇ ଫୋପାଡ଼ି ଦିଏ । କିନ୍ତୁ ଆପଣ
 ଯେତେବେଳେ ବଶିଷ୍ଠରେ ପୁଲଗଛଟିକୁ ଗୁହାକୁ—
 ଦେଖିବେ, ବ୍ରାହ୍ମାବତୀ ପ୍ରେମଶାଳା ରମଣୀର ମନୋହର
 ମୁଖ ରଳି ସେମାନେ ଡାଳରେ ପୁଟି ରହିଥିବେ—ସ୍ୱପ୍ନରେ—
 ସ୍ୱାଗତ କରୁଥିବେ—କିନ୍ତୁ ନ ଥିବ ସେଥିରେ ରୁକ୍ଷ କୋକାହର
 ବା ପ୍ରଦର୍ଶନୀପ୍ରବଣତା । ନୀରବରେ ସେମାନେ ପୁଟି-
 ନୀରବରେ ସେମାନେ ହସନ୍ତି—ଆଉ ଅତି ନୀରବରେ
 ସେମାନେ ଅନ୍ୟକୁ ଅଭ୍ୟର୍ଥନା କରନ୍ତି । ଶେଷରେ—
 କେହି ଆହରଣ ନ କରିଥିଲେ ନୀରବରେ ଭୂଇଁ ଉପରେ
 ଖସିପଡ଼ି ନୀରବରେ ମିଳେଇଯାନ୍ତି ମାଟିରେ ।

ପ୍ରଥମେ ଗଛର ଡାଳରେ ଦେଖାଦିଏ କଳିଟିଏ । ମାଟୁ
 ଧୀରେ ଧୀରେ ସମସ୍ତଙ୍କ ଅକାଶତରେ କେତେ ନୀରବ, ଧୀର
 ଆଉ ଉଦ୍ର ରୀତିରେ ସେଇ କଳିକାଟି ପାଖୁଡ଼ା ମେଲଇ
 କେତେବେଳେ ପୁଟିଯାଏ—ପୁଟିଲମାତ୍ରେଇ ପ୍ରାଣଶକ୍ତିର
 ପ୍ରସ୍ତରଣ ହୋଇଯାଏ—ମନେହୁଏ ସୁନ୍ଦର ଆହ୍ୱାନିତ ବିଦ୍ୟା
 ମୁହଁଟିଏ ପୁଟି ଉଠିଲା—ହସି ଉଠିଲା । ଗୁରିଆଡ଼େ ଗର
 ବାସନା ବିଛୁରିଯାଏ । କୋଉ କୋଉ ଅକଣା ଆନନ୍ଦ
 ଉଡ଼ିଆସନ୍ତି ଉଜାଡିତ ହୋଇ ସେମାନେ—ମହୁମାଛି,
 ଉଅଁର, ପ୍ରକାପତି ଆଉ ହରେକ କିସମର କାଟ ପତଙ୍ଗ ।
 ସମସ୍ତେ ଆସି ବସି ପଡ଼ନ୍ତି ପୁଲଟି ଉପରେ । ସମସ୍ତେ
 ତୁମିଲଗନ୍ତି ସେହି ସୁନ୍ଦର ସତେଜ ସଲକ ମୁହଁଟିକୁ ।
 ପାଖରେ ଯାଉଥିବା ଲୋକଟିର ଆସିରେ ପଡ଼େ—ପୁଅିବା
 ହସି ଉଠୁଛିକି ! ମନରେ ପ୍ରଶ୍ନ ଆସେ—ପୁଲର ଜୀବନ
 କଣ ତା'ହେଲେ ଏଇଆ ? ଅନ୍ୟର ସୁଖ ପାଇଁ ନିଜକୁ
 ସମର୍ପି ଦେବା ? ତା'ପରେ ଯେତେବେଳେ ପୁଲଟି ମରନ୍ତି
 ଯାଇ ଭୂଇଁ ଉପରେ ଖସିପଡ଼େ, ସେତେବେଳେ ସେ ଛାଡ଼ି-
 ଯାଏ ଫଳଟିଏ । ମନେପଡ଼େ—ଘର ଗୁଳ ଉପରେ
 ମାଡ଼ିଥାଏ କଖାରୁଲତା, ଲଉ ଲତା, ପାଣିକଖାରୁ ଲତା ।
 ପୁଲଟି ମଉଳି ଯାଉଥାଏ ଆସ୍ତେ ଆସ୍ତେ—କିନ୍ତୁ ତା'ଚକ୍ର
 ଫଳଟିଏ ବଢ଼ିଉଠୁଥାଏ କେତେଖଣିକା ।

ପୁଲର ଜୀବନରୁ ଭଲ ଆମର କେତେ କଥା ଶିଖିବାର
 ନାହିଁ ? ସେହିଭଳି ଏକ ଉଦାର, ନିଃସ୍ୱାର୍ଥପର ଏବଂ
 ପ୍ରମୁଦିତ, ପ୍ରଫୁଲ୍ଲିତ ପରିପୂର୍ଣ୍ଣ ପୁଷ୍ପିତ ଜୀବନ କଣ ଆମ
 ଜୀବନର ପରମ କାମ୍ୟ, ଲକ୍ଷ୍ୟ ନୁହେଁ ? ଆମ ଜୀବନର
 ଦୁଃଖ ଦୁର୍ଦ୍ଦିନରେ, କିମା ସୁଖ ସମୃଦ୍ଧିରେ ଆମେ କଣ ପୁଲଟିଏ
 ଭଳି ନୀରବହୋଇ ହସିପାରିବା ନାହିଁ ? ଏବଂ ଜୀବନର
 ଶେଷ କାଳରେ ଭୂଇଁ ଉପରେ ଝଡ଼ିପଡ଼ିଲବେଳେ କଣ ଆମ
 ପଛରେ ସତ୍‌କର୍ମ, ସଦ୍‌ଜ୍ଞାନ ଓ ସତପ୍ରେମର ସମ୍ପଦ

ପ୍ରକୃତିର ଉପାଦାନ ପାରିବାନାହିଁ ? ଆମ ଜୀବନ-
 ଯାତ୍ରାରେ ଆମେ ଆତ୍ମା କରି ପାରିବାନାହିଁ ମଧୁସୂଦନଙ୍କ
 ଶାସ୍ତ୍ରରେ ଯେ “କଳୁଷ ପକେ ମୁହିଁ କେତେ ମଳିନ !
 କେମିତି ସରି ତୋର ହେବି ନିଜୀନ ?” ଆମେ କଣ
 ଆମ ଆତ୍ମାକୁ ପୁନର୍ଜିବ ଯେ ରୂପାନ୍ତରିତ କରି ପାରିବାନାହିଁ ?

ଶ୍ରୀମା କହନ୍ତି—ପୁଲ ହେଲ ହୃଦୟ ବାର୍ତ୍ତା ସଞ୍ଚାଳନ
 ପାଇଁ ଗୋଟିଏ ଉତ୍କୃଷ୍ଟ ମାଧ୍ୟମ । ଭକ୍ତର ଆକୃତି ଏହି
 ପୁଲ ମାଧ୍ୟମରେ ଦେବତାଙ୍କ ପାଖରେ ପହଞ୍ଚିଯାଏ ।
 କୃଷ୍ଣ ବା ଦିବ୍ୟପୁରୁଷଙ୍କ ଆଶୀର୍ବାଦ ମଧ୍ୟ ଏହି ପୁଲ
 ମାଧ୍ୟମରେ ଭକ୍ତ ପାଖରେ ପହଞ୍ଚିଯାଏ । ଶ୍ରୀମା ଆହୁରି
 ମଧ୍ୟ କହନ୍ତି—

ଆମର ବ୍ୟବହୃତ ବହୁ ପୁଲର କେତେକ ନିଜସ୍ୱ ବିଶିଷ୍ଟ
 ଗୁଣ ମଧ୍ୟ ରହିଛି—ଯାହାକି ସେହି ପୁଲଟିର ସଂସ୍ପର୍ଶରେ
 ଅସିଦ୍ଧଶକ୍ତି ତାହା ଆମ ମନ ଭିତରେ ସଞ୍ଚରିତ ହୋଇଯାଏ ।
 ଉଦାହରଣ ସ୍ୱରୂପ, ରଜନୀଗନ୍ଧା ଆମର ମନକୁ କରେ
 ଆନନ୍ଦମୁଖୀ ଏବଂ ଏକ ନୂତନ ସୁଜନଶାଳତାରେ ମନକୁ
 ପୂର୍ଣ୍ଣକରେ । ମଧୁମାଳତୀର ଗୁଣହେଲା ଏହା ଏକ
 ବିଶୁଦ୍ଧତାପୂର୍ଣ୍ଣ ଅନୁଭୂତିର ସଞ୍ଚାରକ । ସୁଗନ୍ଧରାଜ
 ଶ୍ରେଣୀ ମାନସିକ ଶୁଦ୍ଧତା । ସୂର୍ଯ୍ୟମୁଖୀ ଆମ ଭିତରେ
 ଏକ ପରିବର୍ତ୍ତିତ ଆଲୋକ ଅଭିମୁଖୀ ଚେତନା ସୃଷ୍ଟିକରେ ।
 ହୃଦୟା ମଞ୍ଜରୀ ଆମ ହୃଦୟରେ ଉଦ୍ରେକ କରେ ନିଶ୍ଚାମ
 ଭାବ । ନିମ୍ବପୁଲ ସୃଷ୍ଟିକରେ ଏକ ଆଧ୍ୟାତ୍ମିକ
 ଉତ୍ସାହରଣ । ଲାଜକୁଳି ଲତାର ପୁଲ, ଆମର ପ୍ରାଣରେ
 ଶେଷ ସର୍ତ୍ତକାରେତାର ଭାବ । ଅପରାଜିତା ପୁଲ ହେଲା
 ଆରାବମୟୀ ଶ୍ରୀରାଧାଙ୍କ ଚେତନାର ପ୍ରତୀକ । ଏହା
 ମନରେ ଭଗବାନଙ୍କ ପ୍ରତି ସଂପୂର୍ଣ୍ଣ ଆସନ୍ତିଭାବ ସଞ୍ଚାର
 କରେ । ଚଂପାପୁଲ ହେଲା ଅତିମାନସୀ ମନସ୍ତାତ୍ତ୍ୱିକ
 ଶକ୍ତିର ପ୍ରତୀକ । ଏହା ଦିବ୍ୟ ଅଭାସ୍ୟା ସୃଷ୍ଟିକରେ ।
 ଚନ୍ଦ୍ରୀ ପୁଲ ସମସ୍ତ ପ୍ରୟୋଜନ ପୁରଣକାରିଣୀ ପ୍ରାଣ-
 ଶକ୍ତିର ସଞ୍ଚାଳିକା ଅଟେ । ଏହିପରି ବହୁ ପୁଲ ବହୁ ବହୁ
 ଭେଦ ବାର୍ତ୍ତା ଆମ ଭିତରେ ନିଜସ୍ୱ ରୀତିରେ ସଞ୍ଚରିତ କରି
 ଶକ୍ତି । ପୁଲମାନେ ଆଦୌ ନିର୍ଜୀବ ଏବଂ ଅଚେତନ
 । ସେମାନେ ତୁମ ଆମ ଭଳି ସଜୀବ ଓ ସଚେତନ
 । ସୃଷ୍ଟି ବା ସଂରକ୍ଷଣରେ କିମ୍ବା ପ୍ରଥକାକରଣ ଓ
 ପ୍ରତିକ ନିର୍ବାଚନ କ୍ଷେତ୍ରରେ ଓ ପରିବେଶକୁ ପ୍ରୟୋଜନ
 କରିବା ଦିଗରେ ପୁଲଙ୍କ ଜୀବନଯାତ୍ରା ଅବିକଳ
 ଯାଏ ରାତିରେ ବା ଜାତିବରାତିରେ ପରିଗୁଳିତ ହୁଏ ।
 ପ୍ରକୃତି ହେଲା ଗଛଟିର ଜନନେନ୍ଦ୍ରିୟ ସଦୃଶ । ଅଣ୍ଡିରାପୁଲ
 ଗଛପୁଲ ଏକା ଗଛରେ ପୁଟନ୍ତି ଏବଂ ଭ୍ରମରାତି
 ପରେ ମାନେ ପରାଗସଙ୍ଗମ କରାଇ ପୁଲଗୁଡ଼ିକୁ
 ଜୀବିବାରେ ସାହାଯ୍ୟ କରନ୍ତି । ଭଜିବ

ବିଜ୍ଞାନୀଙ୍କ ମତରେ ପୁଲଟିର ରଙ୍ଗ, ସୌରଣ, ଆକୃତି ଓ
 ଆକାର ସମେତ ତା’ ଦେହର ପ୍ରକୃତି ଅଂଶ ଏପରିଭାବେ
 ନିର୍ମିତ ଯେ ତାହା ପ୍ରମାଣ କରେ—ଏଗୁଡ଼ିକ କେବଳ ଗଛର
 ବଂଶ ବୃଦ୍ଧିର ଉଦ୍ଦେଶ୍ୟ ସାଧନସ୍ୱରୂପ ଅନ୍ୟ କିଛି କରନ୍ତି ନାହିଁ ।
 ଏହି ଦୃଷ୍ଟିକୁ ଦେଖିଲେ ମନେହେବ—ପ୍ରକୃତିର ଏହି ସୁନ୍ଦର
 ଓ ପବିତ୍ର ଅବଦାନଟି କେବଳ ଗୋଟିଏ ହିସାବୀ ବିଗ୍ରହ
 ସୃଷ୍ଟି ହୋଇଛି ।

କିନ୍ତୁ ବୈଜ୍ଞାନିକ ବିଗ୍ରହ ଏକମାତ୍ର ବିଗ୍ରହ ନୁହେଁ ।
 ପୁଲମାନଙ୍କ ମୁଗ୍ଧ ସମଗ୍ର ଜଗତ ପାଖକୁ ଆଉ କବିବୁଦ୍ଧ
 ବାଗୁଳ । ପୁଲ ହେଉଛି ପ୍ରକୃତିର ଜୀବନ-ସୁହାର ଏକ
 ପ୍ରସ୍ତୁତିତ ପ୍ରପୁଲ୍ଲିତ ଭଲ୍ଲୁସ । ପୁଲ ହେଉଛି ନିରାଶ ପ୍ରାଣର
 ଆଶା । ପ୍ରେମଭକ୍ତିରେ ପରିପୁର୍ଣ୍ଣ ହୃଦୟର ସର୍ବଶ୍ରେଷ୍ଠ
 ନୈବେଦ୍ୟର ମାଧ୍ୟମ ।

ଅନନ୍ତ ଆକାଶରେ ରାତ୍ରିର ଗଭୀର ନିଶୀଥରେ କୋଟି
 କୋଟି ତାରା—ବିଶ୍ୱପିତା ବା ବିଶ୍ୱମାତାଙ୍କ ଦେହରେ
 କୋଟି କୋଟି ଜ୍ୟୋତିର ପୁଲ ରହି ପୁଟିଥାନ୍ତି । ବିଶ୍ୱ-
 ଦେବଙ୍କ ଶରୀରରେ କୋଟି କୋଟି ବ୍ରହ୍ମାଣ୍ଡ ଗୋଟିଏ
 ଗୋଟିଏ ପୁଲ ନୁହଁ ତ ଆଉ କଣ ? ଏହି ଆମ ପୃଥିବୀରେ
 କୋଟି କୋଟି ପ୍ରାଣୀ ସମସ୍ତେ ଗୋଟିଏ ଗୋଟିଏ ପୁଲ
 ନୁହନ୍ତିକି ପାର୍ଥବ ଉଦ୍ୟାନରେ ?

ସେଥିପାଇଁ ପୁଲକୁ ଦେଖିଲକେକେ, ବା ପୁଲଙ୍କ କଥା
 ଭାବିବାବେଳେ ମନରେ ସ୍ୱତଃ ଏକ ପ୍ରାର୍ଥନା ଜାଗିରୁ—

ହେ ଉତ୍କଳ ! ଆମର ମନକୁ ପୁଲଭଳି ନିର୍ମଳ କର—
 ଆମର ହୃଦୟକୁ ପୁଲଭଳି କୋମଳ ଆଉ ସୁରୁମାର କର—
 ଏବଂ ଆମର ଆତ୍ମାକୁ ଗତିତୋଳ ପବିତ୍ର ଆଉ ଉତ୍ସର୍ଗାକୃତ
 ପୁଲଟିଏ ଭଳି ।

ହେ ବିଶ୍ୱବିଧାତା ! ପୃଥିବୀର ସବୁ ଉଦ୍ୟାନ ପୁଷ୍ଟିତ
 ହୁଅନ୍ତୁ । ଲକ୍ଷ ଲକ୍ଷ ପୁଲରେ ରିପିୟାର ସବୁରି ମନର
 ଉପବନ । ସବୁ କଳିକା ପ୍ରସ୍ତୁତିତ ହେଉନ୍ତୁ । ଆଉ
 ପ୍ରଭୁ ! ଯଦି କୌଣସି କଳିକା ପୁଟିବା ପୂର୍ବରୁ
 ଅଜାଳରେ ଭୂଇଁରେ ଝଡ଼ିପଡ଼େ, ତେବେ ତାହା ଯେପରି
 ପୁଲର ଆପଣଙ୍କ ଉଦ୍ୟାନରେ ସଂପୂର୍ଣ୍ଣଭାବେ ପୁଟିଉଠୁ ।

ହେ ଜୀବନ ଧାତା ! ଆମର ଚରମ ନିରାଶ
 ମୁହୂର୍ତ୍ତରେ, କିମ୍ବା ଆମର ଚରମ ନିଃଶ୍ୱାସ ତ୍ୟାଗର
 ପ୍ରାକ୍‌କାଳରେ କୁଡ଼ଳା କୁମାରୀକର ସେହି ଗଭୀର ପଦଟି
 ଯେପରି ଆମର ମନରେ ସ୍ୱରଣ କରାଇ ଦିଅ—

ଶେଷଗତି ନୁହେଁ ମୋର ମୃତ୍ୟୁ କେଉଁ କାଳରେ
 ମରିବାକୁ ପୁଟିନାହିଁ ଉଦତରୁ ତାଳରେ
 ଅଛି ରମ୍ୟ ଉପବନ—ଯହିଁ ପୁଟି ତିରଦିନ
 ମୋହିବି ମୋ ପ୍ରାଣପ୍ରିୟ ଦେବତାକୁ ଉତ୍ତାସେ
 ଅନନ୍ତ ଅମୃତ ପ୍ରେମ ସୁଧାମୟ ସୁବାସେ ।

ପୁଲଟିର ବଗିଚାରେ ସବୁ ରତ୍ନରେ ସବୁ ପୁଲ ପୁଟୁ । ସବୁରି ବାଡ଼ା ଆଉ ବାଡ଼ରେ ପୁଲମାନେ ପୁଟନ୍ତୁ । ସବୁ
 ସ୍ୱପ୍ନରେ ହେଉ । ଓ ସବୁ ପୁଲ ହେଉ ପଳବତୀ ।



କେନ୍ଦ୍ର ଉତ୍ସାହ ଓ ଖଣି ମନ୍ତ୍ରୀ ଶ୍ରୀ ବିକ୍ରମ ପଟ୍ଟନାୟକ ୧୯୭୭ ସେପ୍ଟେମ୍ବର ୨୨ ତାରିଖରେ ପୁରୀରେ ଏକ ବିଶିଷ୍ଟ ଜନସମାବେଶରେ ଉଦ୍‌ବୋଧନ ଦେଉଛନ୍ତି ।

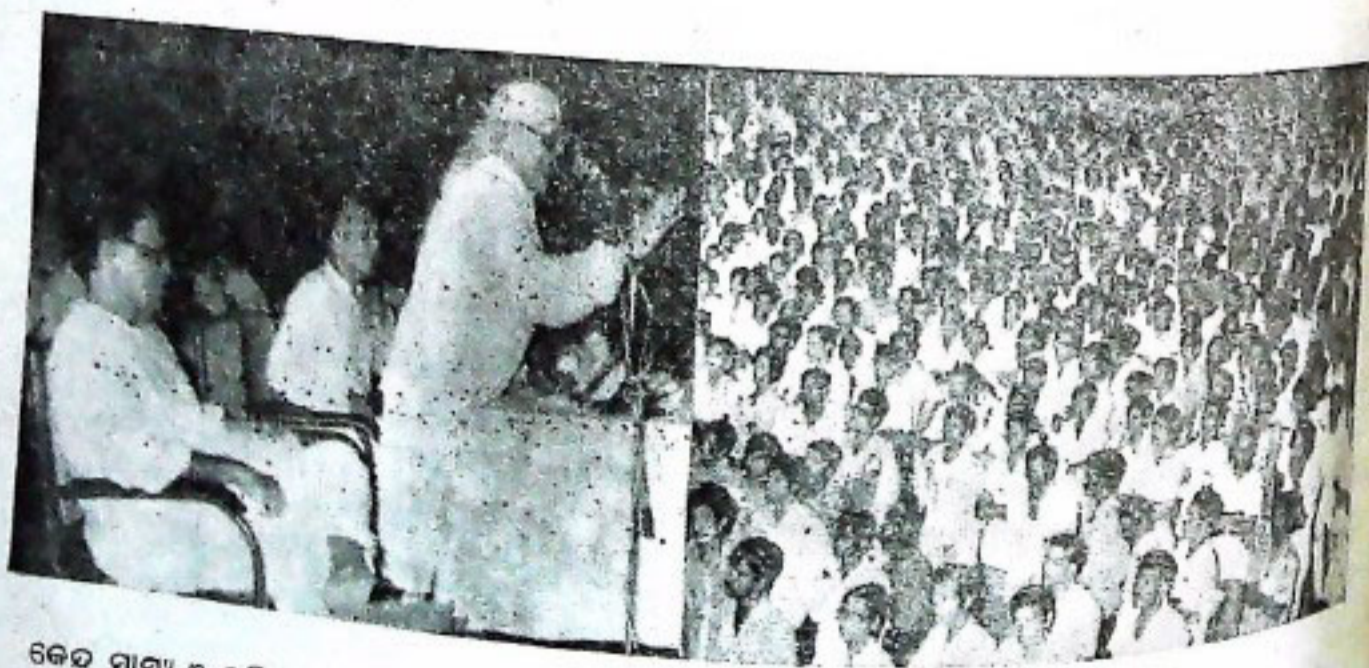

କେନ୍ଦ୍ର ସ୍ୱାସ୍ଥ୍ୟ ଓ ପରିବାର କଲ୍ୟାଣ ମନ୍ତ୍ରୀ ଶ୍ରୀ ରଞ୍ଜନାକର ୧୯୭୭ ଅଗଷ୍ଟ ୨୨ ତାରିଖ ଦିନ ଭୁବନେଶ୍ୱର କଳାମଣ୍ଡପରେ ଏକ ସାଧାରଣ ସଭାରେ ଉଦ୍‌ବୋଧନ ଦେଉଛନ୍ତି । ତାଙ୍କ ନିକଟରେ ଓଡ଼ିଶାର ମୁଖ୍ୟମନ୍ତ୍ରୀ ଶ୍ରୀ ନାଳନଣି ରଞ୍ଜନାକର ଏବଂ ଜନତା ଦଳର ତତ୍କାଳୀନ ମୁଖ୍ୟମନ୍ତ୍ରୀ ଶ୍ରୀ ବିଶ୍ୱନାଥ ପଣ୍ଡା ଉପସ୍ଥିତ ରହିଛନ୍ତି ।

କୈବଳ୍ୟ ସମସ୍ୟା ସମାଧାନରେ ବ୍ୟକ୍ତିଗତ ଉପକ୍ରମ

ଶ୍ରୀ ମାନସ ରଞ୍ଜନ ସାମଲ

ଏହି ସୂକ୍ଷ୍ମ ଉନ୍ନତି ଓଡ଼ିଶା ରାଜ୍ୟର ଗିରିବନ, କାନନ କେଦାର ପ୍ରତି ପ୍ରାନ୍ତରେ ଭରି ରହିଥିବା ବିପୁଳ ପ୍ରାକୃତିକ ସମ୍ପଦର ଉପଯୋଗରେ ମଣିଷ ଜୀବନ ଧାରଣ ପାଇଁ ସାମାନ୍ୟ ଓ ସୁଲଭ ପଦାର୍ଥ ଦ୍ୱାରା କିପରି ଅତ୍ୟନ୍ତ ସୁସ୍ଥ ନିତ୍ୟାବଶ୍ୟକ ପଦାର୍ଥମାନ ତିଆରି କରାଯାଇପାରେ, ତହିଁର ଧାରଣା ଆମର ନାହିଁ । ଦେଶରେ ବିନ ବେକାର ସମସ୍ୟା ବଢ଼ିବା ସଂଗେ ସଂଗେ ନିଜର ଜୀବିକାର୍ଜନର ପଥ ଛନ୍ଦେ ରୋଧ ହୋଇ ଆସୁଛି । ଅର୍ଥନୈତିକ ମାନର ଅଭିବୃଦ୍ଧି ସକାଶେ ନିଜ ନିଜ ଘରେ ବସି ଅବସର ସମୟରେ ଅତି ସାମାନ୍ୟ, ସୁଲଭ ଓ ଉପଯୋଗୀ ବଣଜାତ ପଦାର୍ଥଗୁଡ଼ିକୁ କିପରି କାର୍ଯ୍ୟରେ ଲଗାଯାଇ ଦେଶର ଅର୍ଥନୀତିକୁ ସାହାଯ୍ୟ କରାଯାଇପାରେ ଏହା କେତୋଟି ମାତ୍ର ଉଲ୍ଲେଖନୀୟ ।

ଶିଳ୍ପ କାଗଜ ତିଆରି ସକାଶେ ବିଶେଷ ଉପଯୋଗୀ । ଗାଁ ଗହଳର ଷ୍ଟା, ବୁଦ୍ଧମାନେ ବାଉଁଶରୁ ପେଡ଼ି, ଟୋକେଇ ଗୁଣ୍ଡାପକରଣ, ମାଛ ଧରିବା ଲୁଗା ଅନ୍ତୁଳି, ଖଇଁଠା ଏବଂ ପ୍ରାମାଣ୍ୟର ଗୁଡ଼ ନିର୍ମାଣ, ବାଡ଼ବନ୍ଦି ପାଇଁ କରନ୍ତି । ଏହା ନାନାଦି କୁଟୀର ଶିଳ୍ପ ପାଇଁ ଉତ୍କୃଷ୍ଟ କଥାମାନ । ଓଡ଼ିଶାର ଅରଣ୍ୟଜାତ ବୃକ୍ଷ ଚମଡ଼ା, ବେତ ଓ କାଠ ଶିଳ୍ପର ଗୁରୁତ୍ୱ ଦେଇ ବେଶୀ । ବହୁମୂଲ୍ୟ କାଠର କଳାପୂର୍ଣ୍ଣ ବିବିଧ ଗୁଣ୍ଡା-ଲୁଗା ପେଡ଼ି ବହୁତ ସୁନ୍ଦର । ଆଧୁନିକ ସରକାର ବହୁ ଉତ୍ତମ ଏହି ଲୁଗା ମେଣ୍ଟାଇ ପାରୁଛି । ମୁଦ୍ରାଣ, ରେକର୍ଡ଼, ପ୍ରେସ୍ ପଲିସି, ବାଣିଜ୍ୟ ତାସ ଓ ରଂଗ ପ୍ରଭୃତି । ନବରଂଗପୁରଠାରେ ସମବାୟ ଧ୍ୟାନରେ କୁଟୀର ଶିଳ୍ପ ଦ୍ୱାରା ଲୁଗା ବହୁ ସୁନ୍ଦର ଉପହାର ପଦାର୍ଥ, ଖେଳନା ଆଦି ନିର୍ମିତ ହୋଇ ଚାଲିଛି । ଏହା ବିଦେଶରୁ ବୈଦେଶିକ ମୂଦ୍ରା ଅର୍ଜନ କରି ପାରୁଛି । ପାରଜାଖେମୁଣ୍ଡର ବେତ

ନିର୍ମିତ ଟୋପି, ଚଉକି, ଅଳୀ, ବେତ୍ରାସନ, ଟୋକେଇ,
 ମାଣ ଇତ୍ୟାଦି ଅତ୍ୟନ୍ତ ଉତ୍କଳନକ ଶିଳ୍ପ । କିଆ ପତ୍ରରେ
 ବିଛଣା, ଆସନ, ଅଳୀ ଓ କିଆ ତେର ଓହଳରେ ଅତି
 ସୁନ୍ଦର ପାଣିଆ, ଡାଲ, ପେଡ଼ି ଆଦି ପ୍ରସ୍ତୁତ କରା ଯାଇ
 ପାରେ । କୁଞ୍ଚୁର, କନିକା, ହରିସ୍ପୁର, ମାର୍ଶାଘାଇ
 ଅଞ୍ଚଳରେ ନାନିଆ ଘାସରେ ଟୋକେଇ, ପାଣିଆ, ବ୍ୟାଗ,
 ବାକ୍ସ, ଆସନ, ବିଛଣା ଆଦି ତିଆରି କରା ଯାଇପାରେ ।
 କଦଳୀ ପତ୍ରକା ଓ ବାସୁଣୀରେ ମସିଣା, ପେଡ଼ି, ଆସନ
 ତିଆରି କରାଯାଏ । ପୁରୀ ଜିଲ୍ଲାର ବିଷ୍ଣୁଶ୍ରୀ
 ସମୂହ ଉପକଳର ନଡ଼ିଆ ଗଛର ଉପଯୋଗ କିଛି କମ୍
 ନୁହେଁ । ନଡ଼ିଆ କଡ଼ାର ପାପୋଛ, ଆସନ, ଦଉଡ଼ି,
 ସଢ଼େଇର କାରୁକାର୍ଯ୍ୟପୂର୍ଣ୍ଣ ପିଆଲ, କ୍ଷୁଦ୍ର ପେଟିକା ଆଦି
 ଦେଖିଲେ ମନ ଆନନ୍ଦରେ ପୂରି ଉଠେ । ସେହିଭଳି
 ଗାଁର ନଉକଳ, ହିଡ଼ ଧାର ଓ ଗାଁ ପାଟରେ ଜନ୍ମୁଥିବା
 କାଢ଼ିତ, ବେଶା ମୂଳ, ଛଣ ପଟ, ତାଳପତ୍ର ଓ ଖଜୁରୀ
 ପତ୍ରକୁ ନେଇ ଗାଁର ଝିଅ, ବୋହୂ, ଓ ବୃଦ୍ଧାମାନେ କଣ୍ଢେଇ
 ଗାଲିଣ, ଆସନ, ଅଳୀ, ପେଟିକା, ପଂଖା, ପ୍ରଭୃତି ନିର୍ମାଣ
 କରନ୍ତି । ବଣ ରାଜକର ଅନାବନା କିଆ ଫୁଲକୁ
 କେଉଡ଼ା କଳ ଓ ଅତର ପ୍ରଭୃତି କରି ଲକ୍ଷ ଲକ୍ଷ ଟଙ୍କା ଆୟ
 କରାଯାଇପାରେ । ମଣିଷ ଓ ଗୋରୁ ହାଡ଼ରେ ତିଆରି
 ସ୍ୱଳ୍ପ ମୂଲ୍ୟର ବୋତାମ, ଛୁରୀ ବେଣ୍ଟ ଓ ଅନ୍ୟାନ୍ୟ ସୌଖିନ
 ଜିନିଷର ବ୍ୟବହାର କିଛି ନୁଆ ନୁହେଁ । ମଦ୍ୟ ପ୍ରସ୍ତୁତି
 ପାଇଁ ମହୁଲର ଯଥେଷ୍ଟ ଗୁଣିଦା ରହିଛି । ମହୁଲ ଫୁଲ ମଧ୍ୟରେ
 ସଞ୍ଚିତ ଥିବା ସର୍ବରା ଜାତୀୟ ଖାଦ୍ୟକୁ ସଢ଼ାଇ
 ସରକାର ମଦ ତିଆରି କରି ଲକ୍ଷ ଲକ୍ଷ ଟଙ୍କା ଆଦାୟ
 କରୁଛନ୍ତି । ସାଧାରଣତଃ ଆଦିବାସୀମାନେ ଗଛରୁ ଝଡ଼ି
 ପଡ଼ୁଥିବା ଏହି ଫୁଲକୁ ଖରାରେ ସୁଖାଇ ବିକ୍ରୟ କରନ୍ତି ।
 ବୈଦିକ ଯୁଗରୁ ବନ୍ୟ ଜାତ ଝୁଣା ଏକ ବିଶେଷ ବିଶୋଧକ
 ଭାବେ ବ୍ୟବହୃତ ହେଉଛି । ବନଜାତ ଦ୍ରବ୍ୟ ମଧ୍ୟରେ
 କେନ୍ଦୁପତ୍ର ଅନ୍ୟତମ । କେନ୍ଦୁ ପତ୍ରରୁ ବିଡ଼ି ତିଆରି ହୋଇ
 ଥାଏ । ଶାଳ ମଞ୍ଜିରୁ ବାହାରୁଥିବା ତେଲ ଏବେ ସାବୁନ
 ତିଆରିରେ ଲାଗିଲାଣି । ଶାଳ ମଞ୍ଜିରୁ ମଧ୍ୟ ଚକୋଲେଟ
 ନିଠାଇ କରାଯାଉଛି । ଏଥିପାଇଁ ରାଜରଂଗପୁରଠାରେ
 ଏକ କାରଖାନା ବସିଛି । ଏହା ବ୍ୟତୀତ କୁସୁମ, କରଞ୍ଜ,
 ମହୁଲ, ନିମ ମଞ୍ଜିରୁ ତେଲ ବାହାର କରା ଯାଇ ସାବୁନ
 ଦୀପ କାଳିବା, ଖାଦ୍ୟ ତିଆରି ପ୍ରଭୃତିରେ
 ବ୍ୟବହୃତ ହୁଏ । ଶିଆଳି ପତ୍ର ଓ ଶାଳ ପତ୍ର ପ୍ରଭୃତି

ପୁଡ଼ିଆ ବାନ୍ଧିବା ଓ ଖାଦ୍ୟ ପାଇଁ ବାସନ ରୂପେ ବ୍ୟବହୃତ
 ହୁଏ । ଶିଆଳି ଲତାର ଲମ୍ବ ଛାଳି, ହେମ୍ବୁପ ଗଛର ଛାଳି
 ସକାଳ ଘାସ ଆଦିରୁ ଉତ୍କୃଷ୍ଟ ଦଉଡ଼ି ତିଆରି ହୋଇଥାଏ ।
 ମହୁ ଓ ପାଳୁଅ ବଣରୁ ମିଳିଥାଏ । ଶେଷ ଓ ତୃତୀୟ
 ପାଇଁ ଶିମିଳି ତୁଳା ସର୍ବତ୍ର ଆଦରଣୀୟ । ରଂସ ଥୁଡ଼ି
 ବିଶିଷ୍ଟ କମଳା ଗୁଣ୍ଡ, ଗାଲିଆ ପଳରୁ ରଂସ ମିଳେ ।
 ବଣର ତେର ମୂଳ ଦ୍ୱାରା ବହୁ ଅସାଧ୍ୟ ରୋଗ ଚିକିତ୍ସା
 ହେଉଛି । ବାଇସୀ ମୂଳୀ, ତାଳ ମୂଳ, ରୁଣ୍ଡି ବଣ୍ଡୁ
 ଅନନ୍ତ ମୂଳ ଆଦି ଧାତୁ ରୋଗର ଅବ୍ୟର୍ଥ ଔଷଧ । ନିମ
 କରଞ୍ଜ, ଧାତୁରା ମଞ୍ଜି, ଚର୍ମ ରୋଗ ପାଇଁ, ଚିତେଇ
 ଦୂଷିତ ରକ୍ତ ପାଇଁ ବ୍ୟବହୃତ । ତେନ୍ତୁଳି ଶରୀ ପତ୍ର
 ଦରକାର ।

ଏତ ଗଲ ନିର୍ଦ୍ଦୀବ ପଦାର୍ଥର ବଥା । ସରସ
 ପ୍ରାଣୀଠାରୁ ଆମେ ଡେର ଉପକାର ପାରି । କଥାକଥା
 ଅଛି-ହାତୀ ବଞ୍ଚିଲେ ଲକ୍ଷେ ଟଙ୍କା, ମରଲେ ଲକ୍ଷେ ଟଙ୍କା
 ଏହାର ଦାତ ଓ ହାଡ଼ରୁ ବହୁ ସୌଖ୍ୟାନ ପଦାର୍ଥ ତିଆରି
 ହୁଏ । ସାପର ମଣି ବହୁ ମୂଲ୍ୟବାନ । ମୟୂର ପୁଷ୍ପର
 ପଂଖା ଓ ଖେଳନା ତିଆରି ହୁଏ । ଜୀବତ ଶୁଳ, ବରଂ
 ମୟୂର, ମିରିଗ, କୁକୁଡ଼ା, ନେଗଳ ଆଦିର ମୂଲ୍ୟ ବହୁ
 ବେଶୀ । ବାଘ ଛାଲ ମୁନିକର ଗୁଣଣ । ମିରିଗ
 ଗୋଧି ଚମଡ଼ାର ଯୋଗା ବହୁତ ମରତୁ । ଗୋ
 ଲେମ୍ବର କମଳ ମଧ୍ୟ ମୂଲ୍ୟବାନ । ଏହିପୋକ ସ୍ତରରେ
 ରେଶମ ଲୁଗା ତିଆରି ହୋଇଥାଏ । ବିରିକ ଶାଳ
 ପଦାର୍ଥ ଆମେ ବଣରୁ ପାଇଥାଉଁ । ଶିଳ ଜିନିଷ ଖାଦ୍ୟ
 କିନ୍ତୁ ମାଂସ, ଫଳ ମୂଳ କୋଳି ଆଦି ବଣରୁ ବହୁ
 କରି ଆଣି ବିକିବା କେତେକ ଲୋକଙ୍କର ମୁଖ୍ୟ ବୈଷୟ ।

ପଥରୁପଶୁ ସଂପଦଭରା ବନ ଭୂମି ଆମର ପ୍ରଭୃତି
 ଦର ଲକ୍ଷ୍ମୀ ପସରା । ଏଠାରେ ଧନର ଅଭାବ ନାହିଁ ।
 ଅଭାବ କେବଳ ସେ ସବୁର ବିନିଯୋଗ କରିବାର ଉପାୟ ।
 ଆମେ ଏହି ସଂପଦକୁ କାର୍ଯ୍ୟରେ ଲଗାଇ ପାରିଲେ, ବେଶ୍ୟ
 ଶିଳ୍ପ ବାଣିଜ୍ୟର ଉନ୍ନତି ହେବ । ଆମ ଜୀବିକାକର୍ମ
 ରାସ୍ତା ଖୋଲିଯିବ । ବେକାରୀ ଦୂର ହେବ । ଚୋର
 ଭୋକିଲ ଆଉ ଢୋକିଲ ରହିବେ ନାହିଁ । ଆମ ଅର୍ଥ
 ଉନ୍ନତି ସମ୍ଭବ ହେବ । ସବୁ ଅଭାବର ଦୂରୀକରଣ
 ଲାଗି ବନ୍ୟ ସଂପଦକୁ ସୁରକ୍ଷା କରି ଏହାରି ମାଧ୍ୟମରେ
 କୃଷୀର ଶିଳ୍ପର ବ୍ୟାପକ ପ୍ରସାର ସମ୍ଭବ ହୋଇ ଶାନ୍ତି

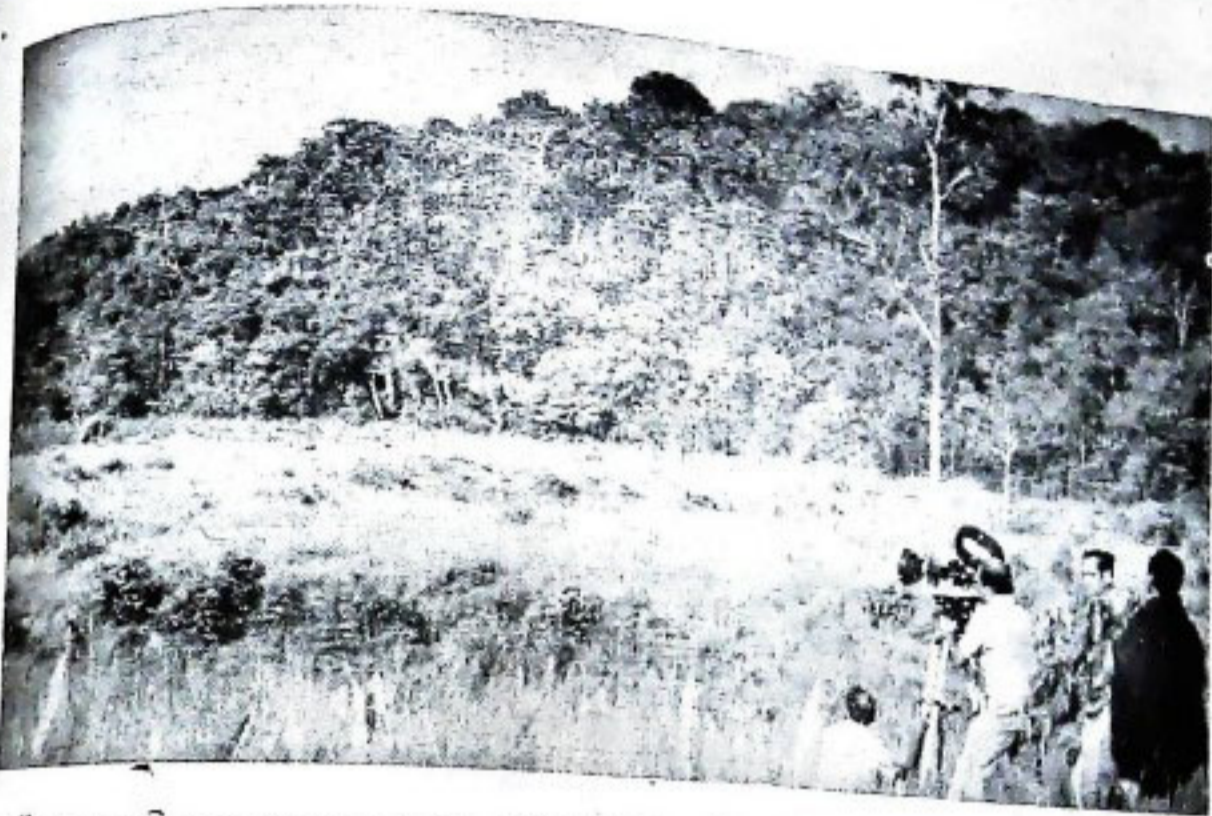

ଯୁ—ମନ ଖୁସିରେ ଦାତୋ ଉଠାଅ ନା—ଏଠି ତୁମେ ବରଫ ଦୁଗାଲ ପାରିବ ନାହିଁ—ଧନସର ମାରି
 ପାରିବ ନାହିଁ । ଏଇ ଘାଟ ଅରଣ୍ୟ—ପ୍ରକୃତି ମାତାର ଅଭୟ ଅଶ୍ରୁ ଚୁନି । ନିଶ ଲକ୍ଷ ନିରାହ ବଣ
 ପ୍ରାଣୀମାନଙ୍କ ପାଇଁ—ଓଡ଼ିଶା ସରକାର ଛାଡ଼ିଛନ୍ତି ଏହି ଅଭୟାରଣ୍ୟ ।



ବୃଷ୍ଣକାନ୍ତ ଚିତାକାନ୍ତ



ପକ୍ଷୀ ଜତେର ମହାଶିକାରୀ—ବାଜପକ୍ଷୀ

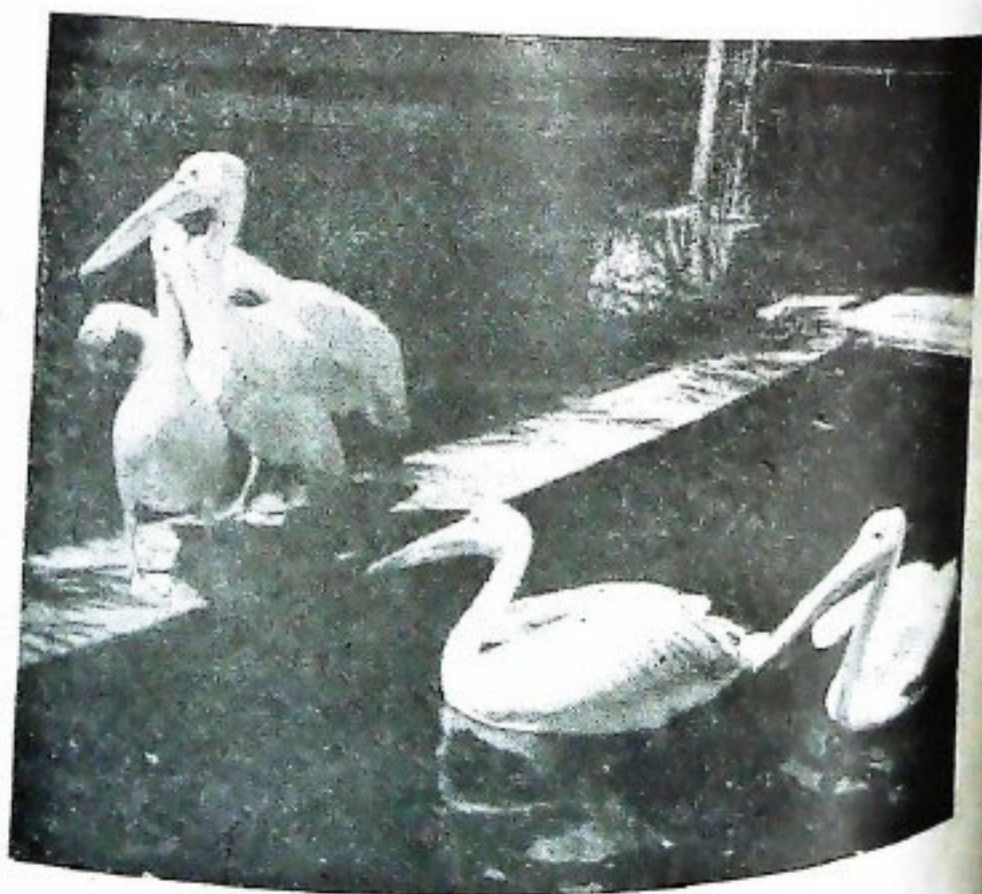

ଅତି ସୁକୁମାର ପରିଚ୍ଛଳ ପକ୍ଷୀ ସେମାନେ ଗରୁଡ଼ପକ୍ଷୀ

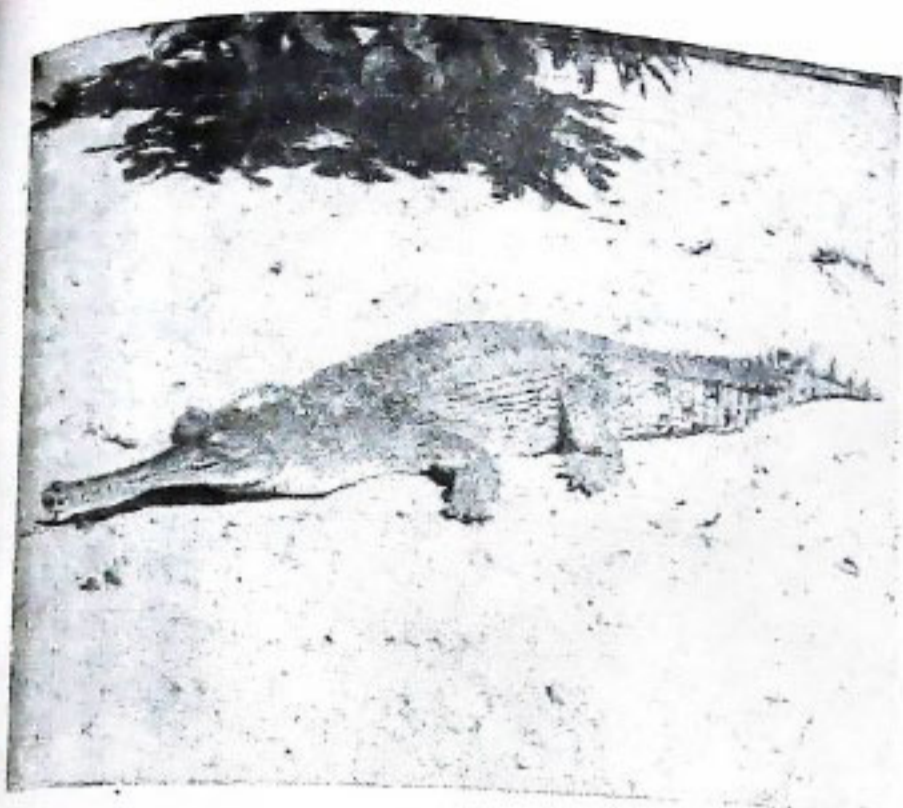

ଘଡ଼ିଆଳ କୁନ୍ଦୀର



ଘରର ଦିଗେ ବୁଲି ଡାକେ—ଘେରୁ ବାଜିଲା ଉଡ଼ିବାରେ ।

ଘରର ଅନ୍ଧାର ଭିତରେ ତା'ର ବୁଝାବୁଝି ପୁରୋଧର ଆସିବ ତାରଣା ଉଡ଼ି ଉଠେ ।
 ତରଳ ଜ୍ଞାନୀ ବାଜିର ଦୃଷ୍ଟି ଭଳି ତାର ଉଡ଼ାଣ । ଘରର ନିର୍ଦ୍ଦିନତାକୁ ଅଧୁରୀ
 ଭାବଣ ଓ ଗାଢ଼ତର କରେ ତାର ଉଦ୍ଦେଶ୍ୟ । ଯେ ପୁଣି ବୁଝାବୁଝି ନା' ଉଡ଼ିବାର
 ବାହନ ।

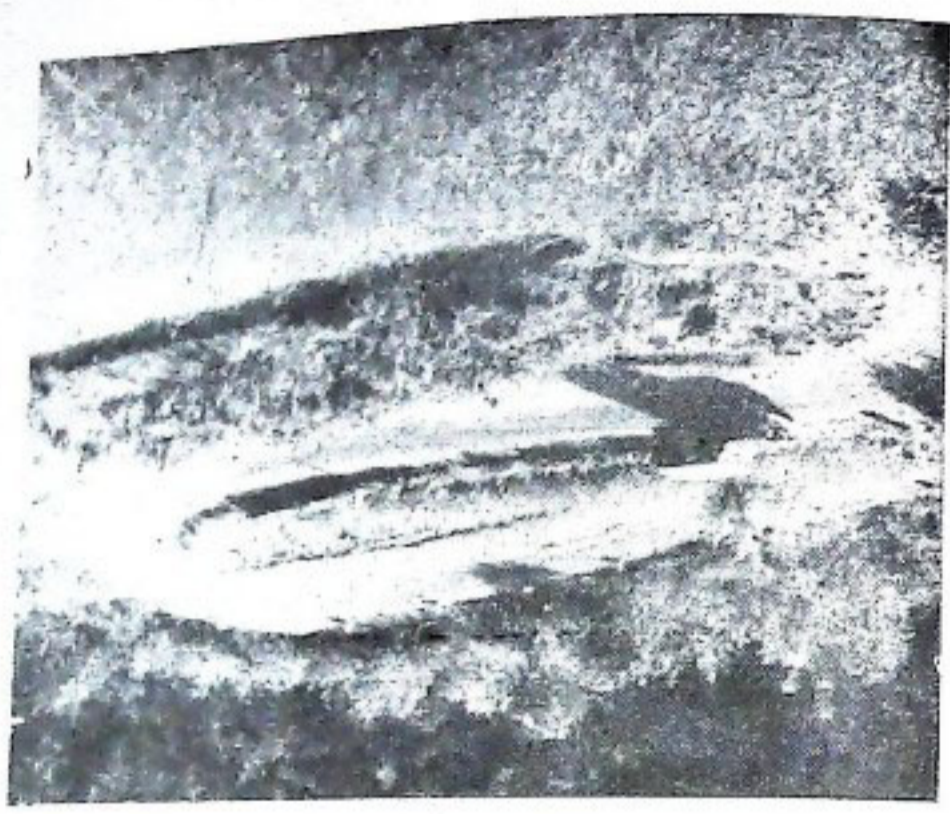

ଘନ ଅଣେ୍ୟ ବେଣ୍ଡିତ ପାହାଡ଼ର ଘାଟି ସପ୍ତାରେ ମଟରରେ ଉଠିବା ଓ ଗଢ଼ିବା ବେଡ଼େ ଚମତ୍କାର ।

୨

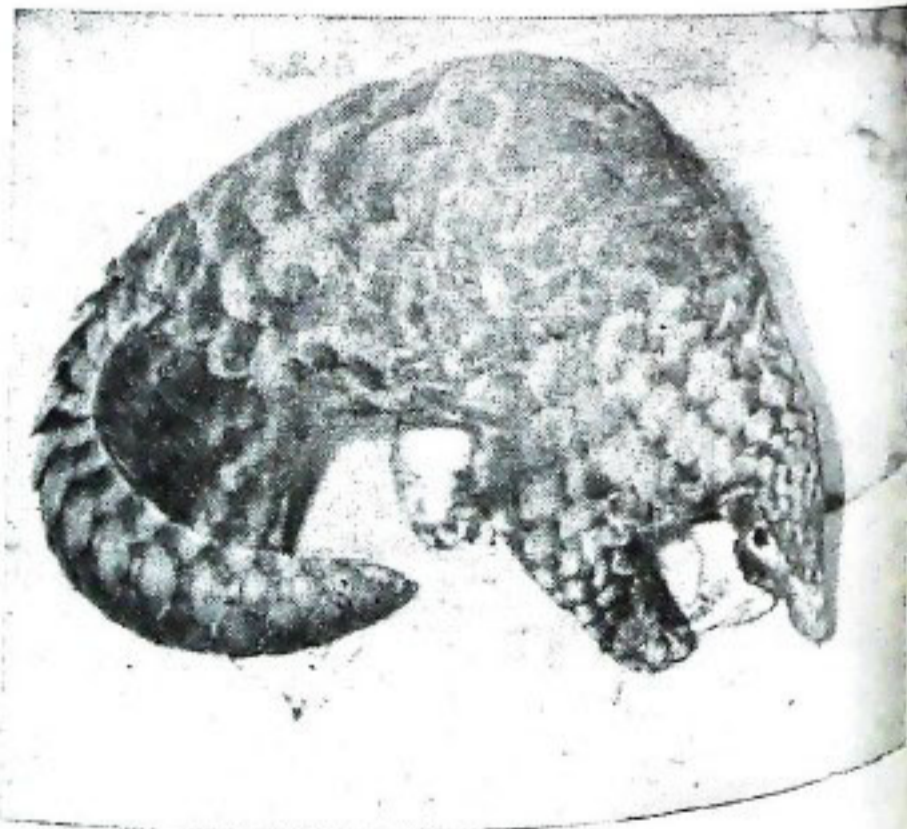

—ବଜ୍ରକାୟା—

ମାଛର କାତିଠାରୁ ଅତିଶକ୍ତ କାତିରେ ଅନୁତ ତାର ଶରୀର ।
ସେ କଣ ବଜ୍ରସେନା ?

ରେଶମ କୀଟ ପାଳନ ଏକ ମୁଦ୍ରଣକର ବୃତ୍ତି

ଶ୍ରୀ ଜାନରଞ୍ଜନ ପ୍ରଧାନ

ଓଡ଼ିଶାରେ ରେଶମ ଗୁଣ ବା ରେଶମ କୀଟ ପାଳନ ଗୋଟିଏ ସୁଚିନ୍ତିତ ଯୋଜନା । ରେଶମ କୀଟ ପାଳନ କାର୍ଯ୍ୟ ସମସ୍ୟାର ସମାଧାନ ଦିଗରେ ବହୁଳ ମାତ୍ରାରେ ସହାୟକ ହେବ ଏହା ନିଃସନ୍ଦେହ । ଆମ ରାଜ୍ୟର ବେକାର ବ୍ୟକ୍ତି ରେଶମ କୀଟ ପାଳନ କରି ନିଜକୁ ମରବୀଜ କରିବା ସଂଗ୍ରହ ସଂଗ୍ରହ ରାଜ୍ୟର ତଥା କର୍ମାଳୟର ଗୁଣିତା ପୂରଣ କରିବା ଆବଶ୍ୟକ । ସରକାରଙ୍କ ପରିକଳ୍ପିତ ଗ୍ରାମାଭିମୁଖୀ ଶିଳ୍ପ ବିକାଶ ଯୋଜନା ଅନୁଯାୟୀ ରେଶମ କୀଟୀୟ କର୍ମାଳୟ ହସ୍ତତନ୍ତର ଆବଶ୍ୟକତା ମଧ୍ୟ ପୂରଣ କରି ପାରିବ ।

ପାଳନ ବୟନ ଶିଳ୍ପ ନିର୍ଦ୍ଦେଶକଙ୍କ ଅଧୀନରେ ରେଶମ ବିଭାଗଟି ଅତି କ୍ଷୁଦ୍ର ଅବସ୍ଥାରେ ଅଳ୍ପ କେତେକ ବୈଷୟିକ କର୍ମଚାରୀଙ୍କ ଦ୍ଵାରା କାର୍ଯ୍ୟକାରୀ ହେଉଛି । ଏହା ଗୋଟିଏ ସୁଚିନ୍ତିତ ଯୋଜନା ଯାହାଦ୍ଵାରା ଶିଳ୍ପିତ, ମହିଳା, ବୃଦ୍ଧ, ଯୁବକ, ନିଯୁକ୍ତି ଲାଭ କରି ପାରିବେ । ଛାତ୍ରମାନେ ମଧ୍ୟ ଅଧ୍ୟୟନ କରିବା ସଂଗ୍ରହ ସଂଗ୍ରହ ରେଶମ କୀଟ ପାଳନ କରି ନିଜକୁ ଗୋଜଗାରକ୍ଷମ କରିବା ଆବଶ୍ୟକ ।

ରେଶମ ମଧ୍ୟରେ ଟସର (Tasar), ପାଟ (Malbery) ଏଣ୍ଡି (Eri) ଉଦ୍ୟାଗି ଅନ୍ତର୍ଭୁକ୍ତ । ଗଡ଼ଜାତର କର୍ମାଳୟ ବହୁଳ ଅଞ୍ଚଳରେ ଟସର କୀଟ ପାଳନ ବିଶେଷ ଭାବରେ ପରିଗଣିତ ହୁଏ । ଏହା ମଧ୍ୟ ଗୋଟିଏ ଉପକରଣ ବ୍ୟବସାୟ, ଯାହାଦ୍ଵାରା ବେକାର ନିଯୁକ୍ତି ସାଂଗକୁ ଆଦିବାସୀମାନଙ୍କର ଅର୍ଥନୈତିକ ବିକାଶରେ ବିଶେଷ ଯୋଗଦାନ ହୋଇଛି । ଗୋଟିଏ ଋତୁରେ ଗୁଣ କରି କଣେ ଗୁଣା ପ୍ରାୟ ଏକ ହଜାରରୁ ବେଶ୍ ହଜାର ଟଙ୍କା ମଧ୍ୟ ଗୋଟିଏ କରିଥାଏ । ଟସର ଗୁଣରେ ଅତ୍ୟଧିକ ଉତ୍ପାଦନ ନିମନ୍ତେ ରାଜ୍ୟ ସରକାରଙ୍କ ଚରମରୁ ଉତ୍ତମୋତ୍ତମ କେନ୍ଦ୍ର କରିଆରେ ତାଷୀମାନଙ୍କୁ ନିରୋଗ ବିହନ ଯୋଗାଇ ଦିଆଯାଇଛି । ଟସର କର୍ମାଳୟର କେନ୍ଦ୍ରଗୁଡ଼ିକ ମୟୂରଭଞ୍ଜର ବାଲିରିପୋଷି, କାପଡ଼ିପଦା, ଠାକୁରମୁଣ୍ଡା ଏବଂ କେନ୍ଦୁଝରର ହରିଚନ୍ଦନ

ପୁରରେ ସ୍ଥାପିତ ହୋଇଛି । ଟସର ଗୁଣ୍ଡାମାନେ ବର୍ଷକରେ ଥରେ ଗୁଣ୍ଡା କରିବା ପରିବର୍ତ୍ତେ ବର୍ଷକୁ ବା ଥର ଗୁଣ୍ଡା କରିବା ମଧ୍ୟ ସମ୍ଭବପର ହେବ ବୋଲି ରାଜ୍ୟ ଟସର ଗବେଷଣା କେନ୍ଦ୍ରରୁ ଜଣା ପଡ଼ିଛି । ଏହା ଗୁଣ୍ଡା-ମାନଙ୍କ ମଧ୍ୟରେ ଆଦୃତ ହୋଇ ପାରିଲେ ଆହୁରି କେତେ-କାଂଶରେ ବେକାରୀ ସମାଧାନ, ଜଞ୍ଜାମାନର ଗୁଣ୍ଡିଦା ପୁରଣ ହେବା ସଂଗେ ସଂଗେ ଆଦିବାସୀମାନଙ୍କର ଅର୍ଥନୈତିକ ବିକାଶ ସାଧିତ ହୋଇପାରିବ ।

ପାଟ (Malbery) ଉତ୍ପାଦନ ନିମନ୍ତେ କୀଟ ପାଳନ କରିବା ଟସରକୀଟ ପାଳନଠାରୁ ସହଜ ଏବଂ ଲାଭ-ଜନକ ହେଲେ ମଧ୍ୟ ଓଡ଼ିଶାର ଅଧିବାସୀମାନଙ୍କ ମଧ୍ୟରେ ଏହା ଆଦୃତ ହୋଇ ପାରି ନାହିଁ । ରାଜ୍ୟ ସରକାରଙ୍କ ସାମିତ ସମ୍ଭବ ଦୃଷ୍ଟିରୁ ବୈଷୟିକ ତାଲିମ୍ ପ୍ରାପ୍ତ କର୍ମଚାରୀ ନିଯୁକ୍ତ କରି ଏହାର ସଂପ୍ରସାରଣ କରିବା ସମ୍ଭବ ହୋଇ ପାରି ନ ଥିଲା । ସରକାରଙ୍କ ତରଫରୁ ଏହାର ସଂପ୍ରସାରଣ ନିମନ୍ତେ ପଦକ୍ଷେପ ନିଆ-ଯାଇଛି । ଏହା ଗଡ଼ଜାତ ଏବଂ ସମତଳ ଅଞ୍ଚଳର ପ୍ରତ୍ୟେକ ଅଧିବାସୀ ପାଳନ କରି ପାରିବେ । ପାଟ ସର୍ବୋପରି ଗୋଟିଏ ମୂଲ୍ୟବାନ ବ୍ରହ୍ମ୍ୟ ହୋଇଥିବାରୁ ଗୁଣ୍ଡାମାନେ ନିଶ୍ଚିତ ଭାବରେ ଅତ୍ୟଧିକ ଲାଭବାନ

ହୋଇପାରିବେ । କୋରାପୁଟ ଜିଲ୍ଲାରେ ଏହି ଶିଳ୍ପ ସଫଳତା ଲାଭ କରି ପାରିଛି ।

ଏରି (Eri) ଗୁଣ୍ଡା ପାଇଁ ରାଜ୍ୟ ସରକାରଙ୍କର ତରଫରୁ ପୁରୀଜିଲ୍ଲାର ଖୋର୍ଦ୍ଧା ଠାରେ ଏରି ବିହନ ଯୋଗାଇ ଦେଇ ଖୋଲ ଯାଇଛି । ଜଗତସିଂହପୁରଠାରେ ମଧ୍ୟ ଏହାର ଉପ କେନ୍ଦ୍ର ରହିଛି । ଏହି ପୋକ ପାଳନ କରି ବେକାର ସମସ୍ତଙ୍କୁ ବିନିଯୋଗ କରିବା ସଂଗେ ସଂଗେ ନିଜକୁ ଲାଭବାନ କରିବା ନିମନ୍ତେ ଗ୍ରାମାଞ୍ଚଳର ଗୋଟିଏ ବିଶେଷ ଆଗ୍ରହ ପ୍ରକାଶ କରିବା ଉଚିତ ।

ରେଶମ ନିଶ୍ଚିତ ଭାବରେ ଗୋଟିଏ ମୂଲ୍ୟବାନ ବ୍ରହ୍ମ୍ୟ ଏହାର ବହୁଳ ଉତ୍ପାଦନ ହେଲେ ରାଜ୍ୟର ଅର୍ଥନୈତିକ ବିକାଶ ସାଧିତ ହୋଇ ପାରିବ । ହସ୍ତଚତ୍ର, ବଳଚତ୍ର, ମାଧ୍ୟମରେ ରେଶମ ବ୍ୟବ ପ୍ରସ୍ତୁତ କରି ଅତ୍ୟଧିକ ବୈଦେଶିକ ମୁଦ୍ରା ଲାଭ ହୋଇପାରିବ । ସମସ୍ତ ସମିତି କଠିନରେ ବୁଣାକାରମାନଙ୍କୁ ଏବଂ ରେଶମ ଚା-ମାନଙ୍କୁ ଅର୍ଥ ସାହାଯ୍ୟ ମଧ୍ୟ ଦିଆ ଯାଇଛି । ଏହି ସାହାଯ୍ୟ ଲାଭ କରି ନିଜକୁ ଆର୍ଥିକ ସଂକଟରୁ ଚପା କରିବା ସଂଗେ ସଂଗେ ଦେଶରୁ ଦାରିଦ୍ର୍ୟ ଏବଂ ଦେଶର ସଂକଟ ଦୂର କରିବା ଆବଶ୍ୟକ । ତୁମ୍ଭିହୀନ ଅଧିବାସୀ ଅନ୍ୟ ଉପରେ ନିର୍ଭର ନ କରି ରେଶମ କୀଟ ପାଳନ କରି ନିଜକୁ ଉପାର୍ଜନକ୍ଷମ କରି ରହିବା ଉଚିତ ।

ରାଉରକେଲାରେ କୋଲ୍ଡ ରୋଲ୍ଡ ଗ୍ରେନ୍ ଓରିଏଣ୍ଟାଲ୍ ସିଟ୍ ପ୍ଲାଣ୍ଟ୍

କେନ୍ଦ୍ର ଉତ୍ପାଦ ଓ ଖଣି ମନ୍ତ୍ରୀ ଶ୍ରୀ ବିଜୁ ପଟ୍ଟନାୟକ ରାଉରକେଲାଠାରେ ସୂଚନା ଦେଇଛନ୍ତି ଯେ ସେଠାରେ ନିଜର ଗୋଟିଏ କୋଲ୍ଡ ରୋଲ୍ଡ ଗ୍ରେନ୍ ଓରିଏଣ୍ଟାଲ୍ ସିଟ୍ ପ୍ଲାଣ୍ଟ୍ ବସାଇବା ଲାଗି କେନ୍ଦ୍ର ସରକାର ନିଷ୍ପତ୍ତି ନେଇଛନ୍ତି । ଏଥିପାଇଁ ପ୍ରାୟ ୧୧୦ କୋଟି ଟଙ୍କା ଖର୍ଚ୍ଚ ହେବ ଏବଂ ଏହା ପକରେ ଦେଶ ପ୍ରାୟ ୩୫ କୋଟି ଟଙ୍କାର ବୈଦେଶିକ ମୁଦ୍ରା ସଂଗ୍ରହ ପାରିବ ।

ଶ୍ରୀ ବିଜୁ ପଟ୍ଟନାୟକ ଚିଲିକା ଉତ୍ପାଦ କାରଖାନାର ମୁଖ୍ୟ ପରିଚାଳନା କର୍ତ୍ତୃପକ୍ଷଙ୍କୁ ପରାମର୍ଶ ଦେଇ କହିଛନ୍ତି—ଉତ୍ପାଦ କାରଖାନାମାନଙ୍କରେ ନଷ୍ଟ ହେଉଥିବା ଚିଲିକା ଜନିତ କାମରେ ଲଗାଇ ଉତ୍ପାଦନ ଖର୍ଚ୍ଚ କମାଇବା ଉଚିତ । କାର୍ଯ୍ୟ ବର୍ତ୍ତମାନ ସରକାରଙ୍କ ନୀତିହୀନ—ନ୍ୟୁନତମ ଅର୍ଥକାର୍ଯ୍ୟରେ ସର୍ବୋଚ୍ଚ ଲାଭପ୍ରତି ଲାଭ୍ୟ ଦେଇ କାର୍ଯ୍ୟ କରିବା ।

ବନ୍ୟଜନ୍ମ ସଂରକ୍ଷଣର ଆଭିମୁଖ୍ୟ

ଶ୍ରୀ ଗୌରମୋହନ ଦାଶ

ପ୍ରାକୃତ ଆମର ଏହି ଭାରତବର୍ଷ । ଯୁଗେ ଯୁଗେ ତାର ଦର୍ଶନର ଗାବଧାରା ସତ୍ୟ, ଅହିଂସା, ଜୀବଦେୟା ପ୍ରଭୃତି ହୋଇ ଆସିଛି ଏବଂ ବିଶ୍ୱରେ ଆଦର୍ଶର ଚରମ ସ୍ଥାନ ଅଧିକାର କରିଛି । ଆମ ଦେଶକୁ ସୁଦୃଢ଼ ଓ ଶକ୍ତିଶାଳୀ କରିବାକୁ ହେଲେ ଅରଣ୍ୟ ଓ ତହିଁରେ ବହୁଥିବା ଅଗଣିତ ଜୀବଜନ୍ତୁମାନଙ୍କର ବିକାଶ-ଆଳୋଚନା ଧ୍ୟାନ ଦେବାକୁ ହେବ । କାରଣ ବନ୍ୟଜନ୍ମ ଆମର ଦ୍ୱିତୀୟ ଜାତୀୟ ସଂପଦ ଓ ଆମର ସାହିତ୍ୟ-ସମ୍ପଦରେ ଯେଉଁ ମହାନୁଭବତା, ଆଦର୍ଶ ଓ ବୌଦ୍ଧିକତା ରହି ଆସିଛି, ତାହା ସହିତ ଏହାର ଏକ ନିବିଡ଼ ସଂପର୍କ ରହିଛି ।

ପ୍ରାକୃତ କାଳରେ ବନ୍ୟପ୍ରାଣୀ ଯଥେଷ୍ଟ କିଛି ପ୍ରଭାବ ପକାଇଥାଏ । ଆମର ଅଭୟାରଣ୍ୟ, ନନ୍ଦନଗାନନ ଏବଂ ବିଭିନ୍ନ ଦେଶକୁ ଆସୁଥିବା ଅଗଣିତ ପର୍ଯ୍ୟଟକମାନଙ୍କୁ ଦେଖିଲେ ଏହାର ସତ୍ୟତା ଉପଲବ୍ଧ କରିହୁଏ । ପରିବେଶରେ ନିଆଯାଇଥିବା ଜୀବଜନ୍ତୁମାନଙ୍କର ଆଲୋକଚିତ୍ର ଦେଖିଲେ ଯେଉଁ ଅପାର ଆନନ୍ଦ ମିଳେ ତାହା କୌଣସି ଭାବରେ ନ ପାରେ । ଅନେକ ଧରଣର ମାଙ୍କଡ଼ ଓ ମୂଷାକୁ ନେଇ ଖୁସି ପ୍ରୟୋଗ ସମୟରେ ଗବେଷଣା କରାଯାଏ । ସେହିପରି ଶିଙ୍ଗ, ହାତୀଦାନ୍ତ, କଞ୍ଚୁରା ଏବଂ ପର ଇତ୍ୟାଦି ଅନେକଗୁଡ଼ିଏ ପ୍ରାଣୀର ପଦାର୍ଥକୁ ବାଣିଜ୍ୟର ମୂଲ୍ୟବାନ ପଣ୍ୟବସ୍ତୁ ବୋଲି ଧରାଯାଏ । ବିଭିନ୍ନ ପଶୁର ସୁନ୍ଦର ସୁନ୍ଦର ଚମତା, ଚରଣାଦି ପକ୍ଷୀର ଚିତ୍ରିତ ପର ଆମକୁ ବୈଦେଶିକ ମୁଦ୍ରା ଅର୍ଜନ କରିବାରେ ସାହାଯ୍ୟ କରେ । ଅନ୍ୟାନ୍ୟ ପ୍ରତିବର୍ଷ ଅନେକ ଶାରୀ ଏବଂ ମାଙ୍କଡ଼ ବିଦେଶକୁ ରତ୍ନାଳୀ ହୋଇ ବୈଦେଶିକ ମୁଦ୍ରା ଅର୍ଜନ କରିଥାଆନ୍ତି । ଗୋଟିଏ ଶାରୀ ପ୍ରାୟ ଶୁଦ୍ଧ ଚକା ଏବଂ ମାଙ୍କଡ଼ ପଟିଶ ଚକାରେ ପ୍ରାୟ ଦୁଇହୋଇ ଥାଆନ୍ତି । ଅଭୟାରଣ୍ୟ ଏବଂ ଜନ୍ତୁସୁରକ୍ଷିତ ସ୍ଥାନମାନଙ୍କୁ ଦେଖିବା ଉଦ୍ଦେଶ୍ୟରେ ବିଭିନ୍ନ ବିଦେଶରୁ ଆମଦେଶକୁ ଆସିଥାଆନ୍ତି ଏବଂ ତଦ୍ୱାରା ଆମେମାନେ ବୈଦେଶିକ ମୁଦ୍ରା ଅର୍ଜନ କରୁଥିବା ଦେଖିପାରୁ ।

ବନ୍ୟଜନ୍ମ ପରାଗ ସଙ୍ଗମ, ବୀଜବିକ୍ଷେପ ଉତ୍ପାଦି
 କାର୍ଯ୍ୟରେ ସାହାଯ୍ୟକରି ଅରଣ୍ୟ ଓ କଞ୍ଚିର ସଂପ୍ରସାରଣ
 ଘଟାଇଥାଆନ୍ତି । ବନ୍ୟଜନ୍ମ ନିକର ଖୁରା, ଦାନ୍ତ ଓ ଶିଙ୍ଗ
 ସାହାଯ୍ୟରେ ମାଟି ଚାଡ଼ିବା ଫଳରେ ଏବଂ ମଳମୂତ୍ର
 ତ୍ୟାଗକରିବା ଯୋଗୁଁ ମୂଳିକାର ଉର୍ଦ୍ଭରାଶକ୍ତି ବୃଦ୍ଧିପାଏ ।
 ମଣିଷ ଜୀବନର ବିକାଶରେ ପ୍ରତ୍ୟେକ ଜୀବଜନ୍ମର ଏକ
 ନିର୍ଦ୍ଦିଷ୍ଟ ଗୁଣିକା ରହିଛି । ଏହି ସହନଶୀଳତା ଏବଂ
 ନିର୍ଭରଶୀଳତା ବନରେ ମଣିଷ ଜୀବନର ବିକାଶ ଘଟିଥାଏ
 ଏବଂ ପ୍ରକୃତିରେ ରହେ ଭାରସାମ୍ୟ ଓ ସମନ୍ୱୟ । ଏ ସମସ୍ତ
 ଲପଲବ୍ଧି କରି ପୂର୍ବକାଳର ମୁନିରଞ୍ଜିମାନେ ବେଦ ପୁରାଣ
 ଓ ଧର୍ମଗ୍ରନ୍ଥ ମାଧ୍ୟମରେ ଜୀବଦୟା ଉପରେ ଅନେକ
 ମୂଲ୍ୟବାନ ଉପଦେଶାବଳି ଲେଖିଯାଇଛନ୍ତି ।

ବହୁ ପୁରାତନକାଳରୁ ବନ୍ୟଜନ୍ମକର ଉପକାରିତାକୁ
 ଲପଲବ୍ଧି କରାଯାଇ ଏ ଦେଶର ମୁନିରଞ୍ଜି ଓ ଶାସକମାନେ
 ଯେଉଁ ସମ୍ମାନ ପ୍ରଦର୍ଶନ କରି ଆସିଛନ୍ତି ତହିଁରେ ଆମ
 ଦେଶର ଇତିହାସ ମହାନ ଏବଂ ଗୌରବୋଲ୍ଲୁକ ହୋଇ-
 ରୁଛି । ଆମଦେଶର ଗିରିଗୁମ୍ଫା, ଅସଂଖ୍ୟ ଅନୁଶାସନ
 ଏବଂ ପୁରାତନ ଦେବାଳୟ ଗାତ୍ରୁହିଁ ତାର ଜୀବନ୍ତ ସ୍ୱାକ୍ଷର ।
 ଶ୍ରୀ : ପୃ : ୨୪୨ ରେ ମହାମହିମ ସମ୍ରାଟ ଅଶୋକ ଆଜନ-
 କାନୁନ ପ୍ରଣୟନକରି ବନ୍ୟଜୀବ ସଂରକ୍ଷଣ କ୍ଷେତ୍ରରେ ନିଅନ୍ତି
 ବର୍ଦ୍ଧିତ ପଦକ୍ଷେପ । ତାଙ୍କର ଅହିଂସା ରଂଜିତ ଅନୁଶାସନ
 ବହୁନିର୍ଦ୍ଦୋଷ କ୍ଷେତ୍ରରେ ବାରଣକରେ—“ବନ୍ୟଜୀବଜନ୍ମକର
 ପ୍ରାଣ ନିଅନାହିଁ” । ତାପରେ ମୋଗଲ ଶାସକବର୍ଗଙ୍କର
 ପ୍ରକୃତି ପ୍ରତି ଶ୍ରଦ୍ଧାବୋଧ ଇତିହାସର ଏକ ଅମ୍ଭାନ ସ୍ୱରଲିପି
 ହୋଇ ରହିଯାଏ । ମାତ୍ର ପରବର୍ତ୍ତୀ ଇତିହାସ ସେଇ
 ଦୁର୍ଭାଗ ଦୁର୍ଦ୍ଦିଷ୍ଟ ବ୍ରିଟିଶ୍ ଏକଛତ୍ରବାଦରେ ବନ୍ୟପଶୁ
 ପକ୍ଷୀକର ଗଣହତ୍ୟାରେ କଳଙ୍କିତ ହୋଇ ଉଠିଛି ।

ଦ୍ୱିତୀୟ ବିଶ୍ୱଯୁଦ୍ଧପରେ ଉତ୍କଳ ଖାଦ୍ୟାଭାବ ଦୂର
 କରିବାକୁ ଯାଇ ପସଲ ସୁରକ୍ଷା ନାମରେ ଅସଂଖ୍ୟ ବନ୍ଧୁକ
 ଗୁଳସେନ୍ଦ୍ର ବିଆଗଲ । ଅମାନୁଷ୍ଟିକ ଭାବରେ ଧ୍ୟୁସ
 କରାଗଲ ନିରାହ ବନ୍ୟପ୍ରାଣୀକୁ । ଅନେକେ ଶିକାରକୁ
 ନିକର ଜୀବିକା କରିନେଲେ । ଫଳରେ ଆମ ବଣ
 ଅରଣ୍ୟର ଏହି ପସଲଟି ସଂପୂର୍ଣ୍ଣ ପଦା ହୋଇ ଆସିଲା ।
 ବିନେ ଯେଉଁ ଗୁମ୍ଫାରେ ପ୍ରାକୃତିକ ସୌନ୍ଦର୍ଯ୍ୟ ପୂରି ରହିଥିଲା,
 ସାହାର କ୍ରୋଡ଼ ଅଗଣିତ ବନ୍ୟ ଜୀବନର ଜାତୀଗୁମ୍ଫାରେ
 ପରିଣତ ହୋଇଥିଲା, ତାହା ଶୁଶାନ ତୁଲ୍ୟ ଜୀବହାନ
 ହୋଇଗଲା ।

ଆମ ଓଡ଼ିଶା ମଧ୍ୟ ଅତୀତରେ ଅରଣ୍ୟ ସଂପଦ
 ଓ ବନ୍ୟଜନ୍ମରେ ପରିପୂର୍ଣ୍ଣ ଥିଲା । ଉପକୂଳବର୍ତ୍ତୀ କିଛି-
 ଶାଳକରେଥିବା ଘଣ୍ଟ ଅରଣ୍ୟରେ ଅସଂଖ୍ୟ ହିଂସ୍ରଜନ୍ମ
 ସ୍ୱତନ୍ତ୍ରରେ ବିଚରଣ କରୁଥିଲେ । ୧୮୦୬ ମସିହାରେ

ଜଣେ ବିଦେଶୀ ପରିକ୍ରାଜକ ଏହିଭଳି ହିଂସ୍ରଜନ୍ମ ଦ୍ୱାରା
 ଆକ୍ରାନ୍ତ ହୋଇଥିବାର କତିପୟ ଦୃଷ୍ଟାନ୍ତ ବିରଳ ନୁହେଁ ।
 ବାଲେଶ୍ୱର ଜିଲ୍ଲାରେ ଆଜି ଅରଣ୍ୟ ନାହିଁ । ମାତ୍ର ୧୮୪୦
 ମସିହା ପର୍ଯ୍ୟନ୍ତ ଏ ଜିଲ୍ଲାରେ ଥିବା ଘଣ୍ଟ ଅରଣ୍ୟରେ ବାଘ,
 ଚିତାବାଘ ଏବଂ ହାତୀ ପ୍ରଭୃତି ବହୁ ବନ୍ୟଜୀବ ଥିବାର
 ଜଣାଯାଏ । ଆଜି ଆମ ଓଡ଼ିଶାରେ ସମତଳ ପଞ୍ଚବଳ
 ସବୁଜ ଶସ୍ୟକ୍ଷେତ୍ରରେ ପରିପୂର୍ଣ୍ଣ । ଦିନଥିଲା ଏ ପଞ୍ଚବଳ
 ଘଣ୍ଟ ଜଙ୍ଗଲ ଥିଲା ଓ ତହିଁରେ ଅଗଣିତ କୃଷ୍ଣସାର, ହରିଣ
 ନୀଳଗାଈ ପରିପୂର୍ଣ୍ଣ ଥିଲେ । ଆଜି ସେସବୁ ସ୍ୱପ୍ନ ।

ଜନସଂଖ୍ୟା ବୃଦ୍ଧି ସହିତ ବସତିସ୍ଥାପନ, ସହର
 ନଗର ନିର୍ମାଣ, ନଦୀବନ୍ଧ ଯୋଜନା ଏବଂ ଶିଳ୍ପ ସଂପ୍ର-
 ସାରଣ ଫଳରେ ବହୁପରିମାଣରେ ଅରଣ୍ୟ ସଂପଦ କ୍ଷୟପ୍ରାପ୍ତ
 ହୋଇଯାଇଛି । ତା ବ୍ୟତୀତ ଯେଉଁ ଅରଣ୍ୟ ବି ରହିଛି
 ତହିଁରେ ବାସ କରୁଥିବା ନିରାହ ପଶୁପକ୍ଷୀଗୁଡ଼ିକୁ
 ଫାନ୍ଦ ଖୁବ୍ ବସାଇ ଅଥବା ବନ୍ଧୁକ ଧନୁଶର ଦ୍ୱାରା
 ନିର୍ମମ୍ଭ ଭାବରେ ହତ୍ୟା କରାଯାଇଛି । ଅନେକ ସ୍ଥଳରେ
 ଦେଖାଯାଇଛି ବନ୍ୟଜନ୍ମର ଖାଦ୍ୟପଦାର୍ଥ, ପିଇବାପାଣି
 ଜାଗାରେ ନାନାପ୍ରକାରର କୀଟନାଶକ ବିଷାକ୍ତ ପଦାର୍ଥ-
 ମିଶାଯାଇ ସେମାନଙ୍କୁ ହତ୍ୟା କରାଯାଇଛି । ସେପିଯୋଗୁଁ
 ବହୁପ୍ରକାରର ପ୍ରାଣୀ ସଂପୂର୍ଣ୍ଣ ଲୋପହୋଇ ଯାଇଛନ୍ତି ଓ
 କେତେକ ଲୋପପାଇଯିବା ଉପରେ । ବର୍ତ୍ତମାନଠାକୁ
 ଏ ସମ୍ପଦରେ ଗଭୀର ଚିନ୍ତାକରି ବନ୍ୟଜନ୍ମମାନଙ୍କର
 ସୁରକ୍ଷା ଲାଗି ଦୃଷ୍ଟି ଦିଆ ନ ଗଲେ ଆମେ ଚିରଦିନସରି
 ଏହି ସୁନ୍ଦର, ଉପକାରୀ ଓ ମୂଲ୍ୟବାନ ପ୍ରାଣୀଗୁଡ଼ିକୁ
 ହରାଇ ବସିବା ।

ଆଜି ଓଡ଼ିଶାର ବଣ ଅରଣ୍ୟରେ ବହୁ ସଂଖ୍ୟାରେ
 ହାତୀ, ବାଘ, କଲରାପତ୍ରି ଆବାଘ, ସମ୍ବର, ଗୟଳ,
 ଚିରାଳ, ନୀଳଗାଈ, ବାରହା, ଭାଲୁ, ବଣମଇଁଷି, କୃଷ୍ଣସାର,
 ଚଉଶିଙ୍ଗା, ବହୁଜାତିର ହରିଣ, କୁମ୍ଭୀର, ସାପ ଏବଂ
 ଜାତିବିଜାତିର ପକ୍ଷୀ ଦେଖାଯାଇଛନ୍ତି । ଆମରାଜ୍ୟରେ
 ଥିବା ଅଭୟାରଣ୍ୟ, ପ୍ରସାବିତ ଜାତୀୟ ଉଦ୍ୟାନମାନଙ୍କରେ
 ଜୀବଜନ୍ମମାନେ ସୁରକ୍ଷିତ ଅବସ୍ଥାରେ ରହିଛନ୍ତି । ଆମ
 ରାଜ୍ୟରେ ଦେବୁଗଡ଼, ରାୟଗଡ଼ା, ଚଢ଼ଳା, ବାଲୁଶିଖର,
 ଉଷାକୋଠୀ, ଖଇସୁଣୀ, ମହାନଦୀ, ବାରଗିପାଣି ଓ
 ପଦ୍ମତୋଳା ଅଭୟାରଣ୍ୟ ବ୍ୟତୀତ ଚିକରପଡ଼ା ଓ ଚିତର
 କନିକାର କୁମ୍ଭୀର ଅଭୟାରଣ୍ୟ ଏବଂ ଚିଲିକା ବିହାର
 ବିହାର ଅନ୍ୟତମ ଅଭୟାରଣ୍ୟ ଅଟେ ।

ସ୍ୱାଧୀନତା ପୂର୍ବ ପର୍ଯ୍ୟନ୍ତ ଆମ ରାଜ୍ୟରେ ଏକ
 କେତେକ ଆଜନକାନୁନ ଯଥା ୧୮୭୯ ହାତୀ ସଂରକ୍ଷଣ
 ଆଇନ ଏବଂ ୧୯୦୭ର ସଂରକ୍ଷିତ ଅରଣ୍ୟର ଶିକାର
 ନିୟମ ଚଳିଆସିଥିଲା । ୧୯୩୦ ମସିହା ପରେ ଅଭୟାରଣ୍ୟ

କେନ୍ଦ୍ରରେ ବନ୍ୟଜନ୍ତୁ ସୁରକ୍ଷାକର୍ମ କିଛିଟା
 ପଦକ୍ଷେପ ନିଆଗଲା । କେନ୍ଦ୍ରସରକାର ୧୯୫୨ ମସିହାରେ
 ଜନଜୀବନ ସଂରକ୍ଷଣ, ଧାରାବାହିକ ପରିଚ୍ଛେଦନା ଓ
 ଶାନ୍ତିରକ୍ଷାରେ ଉପଦେଶ ଦେବାକୁ ଗୋଟିଏ
 ଶାନ୍ତିରକ୍ଷା ଗଠନକଲେ ଏବଂ ସେହି ଡାକ୍ତାରେ ବିଭିନ୍ନ ରାଜ୍ୟ
 ସରକାର 'ରାଜ୍ୟ ଜନଜୀବନ' ବୋର୍ଡ଼ ଗଠନ କଲେ ।
 ଏହାଦ୍ୱାରା ଏକବୋର୍ଡ଼ ଆନ୍ତର୍ଜାତୀୟ ପରି-
 ଚ୍ଛେଦନା କର୍ମକାରୀ ବନଜୀବନ ସଂରକ୍ଷଣ ଲାଗି ଯାହା
 କର୍ମକାରୀ କଥା ତାହା ରାଜ୍ୟସରକାରଙ୍କୁ ଉପ-
 ଦେଶ ଦେଉଛନ୍ତି ।

ବନ୍ୟଜନ୍ତୁ ରକ୍ଷା କରାଯାଇଛି ୧୯୭୨ ମସିହାକୁ
 ବନ୍ୟଜନ୍ତୁପକ୍ଷୀ ସୁରକ୍ଷା ଆଇନ କାର୍ଯ୍ୟକାରୀ କରା-
 ଯାଇଛି । ବୃକ୍ଷସାର, ବଣ୍ୟମହିଷ, ଚଉଶିଙ୍ଗା, ବୁଝାଳ,
 ମୟୂର, ବାଘ ଇତ୍ୟାଦିର ଶିକାରକୁ ସଂପୂର୍ଣ୍ଣରୂପେ ବାରଣ-
 କରାଯାଇଛି । ତାହା ବ୍ୟତୀତ ବନ୍ୟଜନ୍ତୁପକ୍ଷୀମାନଙ୍କର
 ଶିକାର, ମାଂସ ଓ ଚମଡ଼ାର ବ୍ୟବହାର ଉପରେ ବହୁ
 କଟକଣା ଲାଗି କରାଯାଇଛି । ଏସବୁ ସତ୍ତ୍ୱେ ସର୍ବସାଧାରଣଙ୍କ
 ମନରେ ଚେତନା ଓ ସ୍ୱୟଂସଂଚ୍ଛେଦ ପ୍ରୋତ୍ସାହନ ବିନା ଆମର
 ଏହି ଜାତୀୟ ସଂପଦର ସୁରକ୍ଷା ଫଳବତୀ ହେବା ସନ୍ଦେହ-
 ମଳ୍ଲ ।

ମଣିଷର ସୌନ୍ଦର୍ଯ୍ୟବୋଧ ତାକୁ ବନ୍ୟ ପଶୁପକ୍ଷୀ-
 ମାନଙ୍କର ସରଳ ନିରଳସ ଜୀବନ, ସ୍ୱେଦ, ସୌହାର୍ଦ୍ଦ୍ୟ,
 ନିରାହ ଆହାର, ବିହାର ଓ ମିଳନ ଆଡ଼କୁ ଯୁଗଯୁଗଧରି
 ଖଣିଆଣିଛି । ସେମାନଙ୍କର ସୁନ୍ଦର ଜୀବନଧାରା,
 ଖୁସିର କଳଗାନ ଓ ଛନ୍ଦମୟ ନୃତ୍ୟ, ବିତାନ କବି,
 ବାଣିଜ୍ୟ, ଭାବୁକ ପ୍ରତ୍ୟେକଙ୍କର ଜୀବନକୁ କରିଛି
 ଉତ୍ସାହିତ । ତେଣୁ ଆଜି ସହର ନଗରର ଜଟିଳକାମନା-
 ଶାସନାସ-ଜାତ କୃତ୍ରିମ ପ୍ରତିଦ୍ୱନ୍ଦିତାର ହିଂସ୍ର ପରିବେଶକୁ
 ପଛରେ ପକାଇ ଦେଇ ଅଗଣିତ ନରନାରୀ ପ୍ରାକୃତିକ
 ପରିବେଶରେ ଏହି ସରଳ ସୁନ୍ଦର ଜୀବଗୁଡ଼ିକୁ ଉପଭୋଗ
 କରିବାକୁ ପାଗଳପରି ଦୌଡ଼ି ଆସୁଛନ୍ତି । ଆମଦେଶର
 ଅଭ୍ୟାସକୁ ଯେଉଁଭଳି ବର୍ଷକୁ ବର୍ଷ ଅଧିକ ସଂଖ୍ୟାରେ
 ପର୍ଯ୍ୟଟକ ଆସୁଛନ୍ତି ତାହା ତାର ଏକ ପ୍ରତ୍ୟକ୍ଷ ଉଦାହରଣ
 ଅନେକ ସମୟରେ ପ୍ରଶ୍ନ ଉଠେ—ଆମେ ବନ୍ୟଜନ୍ତୁ ସଂରକ୍ଷଣ
 କରିବା କାହିଁକି ? ପ୍ରଶ୍ନଟି ଅତି ସାଧାରଣ ହେଲେ ସୁଦ୍ଧା
 ଠିକ୍ ଚାହୁଁଥିବୁ । ପୂର୍ବରୁ ଆଲୋଚନା କରାଯାଇଛି,
 ବନ୍ୟଜନ୍ତୁ ଆମର ଅନେକ ଉପକାର କରିବା ବ୍ୟତୀତ
 ମଣିଷ ଜୀବନର ବିକାଶ ଦିଗରେ ଏହାର ଯଥେଷ୍ଟ

ଅବଦାନ ରହିଛି ଏବଂ ଅରଣ୍ୟର ଏହି ଉପାଦେୟ
 ଜୀବଗୋଷ୍ଠୀ ଯଦି ଧିଂସ ପାଇଯାଏ, ତାହେଲେ ପ୍ରକୃତିର
 ଭାରସାମ୍ୟରେ ବ୍ୟାହତ ଘଟେ । ଉଦାହରଣ ସ୍ୱରୂପ
 ଅତିମାତ୍ରାରେ ମୂଷାର ବଂଶବୃଦ୍ଧି ଘଟିଲେ ଅଫର ଶାବ୍ୟ-
 ଶସ୍ୟ ଉତ୍ପାଦନ ଓ ସଂରକ୍ଷଣରେ ଯଥେଷ୍ଟ କ୍ଷତି ଘଟିଥାଏ ।
 ପ୍ରକୃତିକୋଳରେ ବାସ କରୁଥିବା ନାନା ଜାତିର ପକ୍ଷୀ ଓ
 ସାପ ମୂଷାକୁ ଶାବ୍ୟରୂପେ ବ୍ୟବହାର କରି ସେମାନଙ୍କର
 ସଂଖ୍ୟାକୁ ସୀମିତ ରଖନ୍ତି । ପକ୍ଷୀ ଏବଂ ସାପ ଏ ଦୁଇଟି
 ଲେପ ହୋଇଗଲେ ମୂଷା ଦୌରାତୁରୁ ଶାବ୍ୟଶସ୍ୟକୁ
 ସୁରକ୍ଷିତ ରଖିବା ଏକ କଷ୍ଟକର ବ୍ୟାପାର । ସେହିପରି
 ବଣ ଅରଣ୍ୟରେ ହରିଣ ଜାତୀୟ ପଶୁ ନିରାହ ଅଥଚ
 ବିଭିନ୍ନ ପ୍ରକାର ଭିତ୍ତି ଖାଇ ବଞ୍ଚିଥାନ୍ତି । ଏମାନଙ୍କର ବଂଶ-
 ବୃଦ୍ଧିକୁ ସଂଯତ ନକରିଲେ ଜମିଜମି ଏମାନେ ରାଁ ଛୋଲେ
 ଶସ୍ୟକ୍ଷେତ୍ରରେ ପ୍ରବେଶ କରି ମନଇଚ୍ଛା ଫସଲ ନଷ୍ଟ
 କରିଦିଅନ୍ତି । ବ୍ୟାଘ୍ର, ସିଂହ ଏବଂ ଅନ୍ୟାନ୍ୟ ମାଂସାଶୀ
 ପଶୁ ଏମାନଙ୍କ ମାଂସରେ ନିହତ ପ୍ରତିଯୋଷଣା କରନ୍ତି ।
 ହରିଣ ଜାତୀୟ ପଶୁ ସଂଖ୍ୟା ଯେତେବେଳେ ଆଶାତୀତ
 ଭାବରେ କମିଯାଏ, ବାଘ, ସିଂହ ପ୍ରଭୃତି ପ୍ରାଣୀମାନେ
 ଗୁହପାଳିତ ପଶୁକୁ ଏବଂ ଶେଷରେ ମଣିଷ ମାରି
 ଖାଇଥାନ୍ତି । ଅପର ପକ୍ଷରେ ପ୍ରକୃତିର ଅଭିନବ ପ୍ରକ୍ରିୟା
 ଫଳରେ ବାଘ ଓ ସିଂହ ଉତ୍ୟାଦି କରୁ ହରିଣ ଜାତୀୟ
 ପଶୁମାନଙ୍କ ବଂଶବୃଦ୍ଧିକୁ ସଂଯତ କରିଥାନ୍ତି ଏବଂ ବନିଆ
 ବୃକ୍ଷର ଦ୍ୱାରା ସେମାନଙ୍କର ନିଜ ବଂଶବୃଦ୍ଧି ସୀମିତ
 ହୋଇଗଲେ ।

ପୂର୍ବ ଆଲୋଚନାରୁ ବନ୍ୟଜନ୍ତୁ ସଂରକ୍ଷଣର ଚାହୁଁ
 ସହଜରେ ହୃଦୟଙ୍ଗମ କରିହୁଏ । କେବଳ ଆଇନକାନୁନ
 ବଳରେ ବନ୍ୟଜନ୍ତୁ ସୁରକ୍ଷା ସଂପୂର୍ଣ୍ଣରୂପେ ସମ୍ଭବପର
 ନୁହେଁ । ଅପର ପକ୍ଷରେ ସଂଗଠିତ ଉଦ୍ୟମ,
 ଜନ ସହଯୋଗ, ସହାନୁଭୂତି ଓ ଦୃଢ଼ ସଂକଳ୍ପବଳରେ
 ଏହି ଅମୂଲ୍ୟ ସଂପଦର ସୁରକ୍ଷା କରାଯାଇପାରିବ ।
 ବଂଧୁକରେ ଏହି ନିରାହ ଜୀବଗୁଡ଼ିକୁ ଶିକାର ନ କରି
 ଯଦି କ୍ୟାମେରା ସାହାଯ୍ୟରେ ଶିକାର କରାଯାଏ,
 ତହିଁରୁ ଲାଭକରି ହେବ ସ୍ୱର୍ଗୀୟ ଆନନ୍ଦ ଏବଂ ଶୁଣାନୁଭବ
 ନୀରବ ନିଶ୍ଚନ୍ଦ୍ୟ ଓ ନିଃସଙ୍ଗ ଆଜିର ବନଭୂମିରେ ଅବତରଣ
 କରିବ ତିର ଶାଶ୍ୱତ ଭବାର ଶାନ୍ତି ଓ ସୁଖମା ।
 ଜୀବନକୁ ସରସ ସୁନ୍ଦର କରୁଥିବା ମୂଳ, ନିରାହ ଅଥଚ
 ଉପକାରୀ ଏହି ବନ୍ୟଜନ୍ତୁମାନଙ୍କୁ ଧିଂସମୂଖରୁ ଶିକାର
 କରିବା ଦେଶର ପ୍ରତ୍ୟେକ ସ୍ୱାଧୀନ ନାଗରିକର
 ଆଜିର ଶପଥ ହେବା ଦରକାର—



କେନ୍ଦ୍ର ଇସ୍ପାତ ଓ ଖଣି ମନ୍ତ୍ରା ଗ୍ରା ବିଜୁ ପଟ୍ଟନାୟକ ୧୯୭୭ ସେପ୍ଟେମ୍ବର ୨୪ ତାରିଖ ଦିନ
 ରତ୍ନକେଲିଠାରେ ସ୍ତାମ୍ଭ ଗ୍ରୀନୁଲେସନ ସ୍ତାଣ୍ଡ ଉଦ୍ଘାଟନ କରୁଛନ୍ତି ।

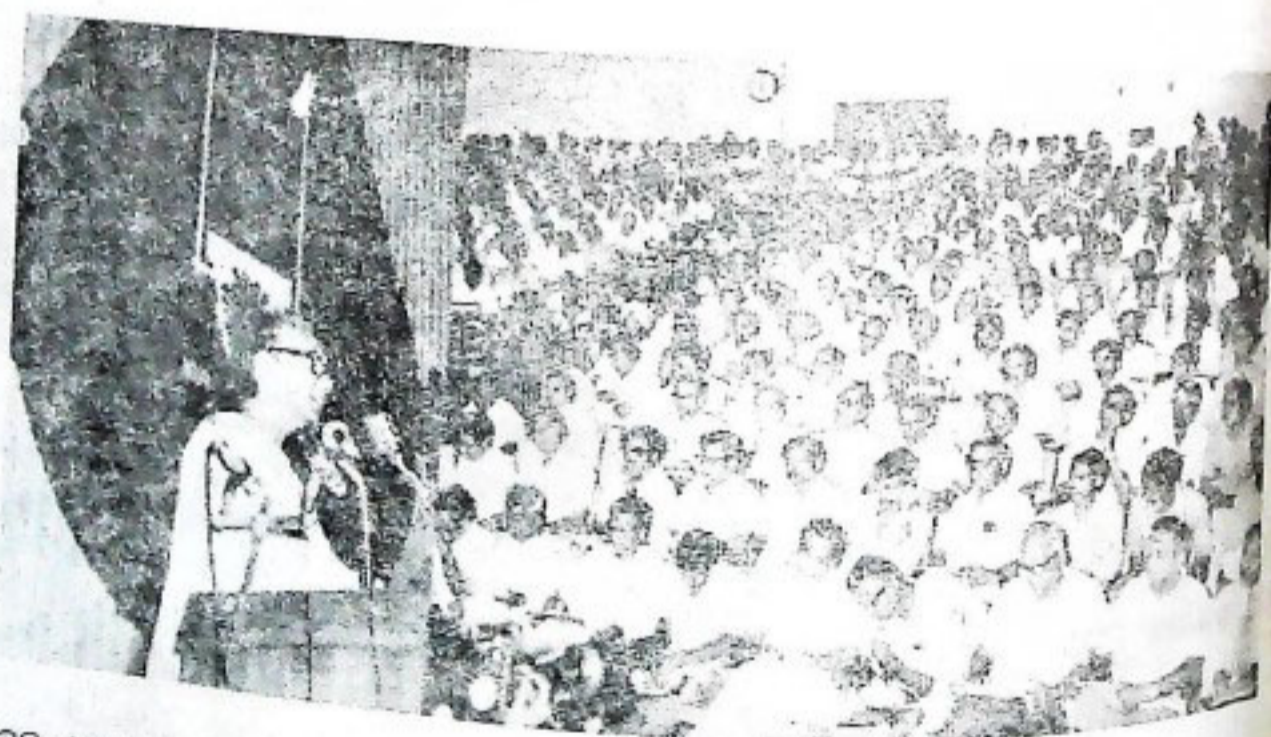

୧୯୭୭ ସେପ୍ଟେମ୍ବର ୨୩ ତାରିଖ ଦିନ କେନ୍ଦ୍ର ଇସ୍ପାତ୍ ଓ ଖଣି ମନ୍ତ୍ରା ଗ୍ରା ବିଜୁ ପଟ୍ଟନାୟକ
 ରତ୍ନକେଲିଠାରେ ଦୁଇଦିନ ବ୍ୟାପୀ ଅନୁଷ୍ଠିତ "ଇସ୍ପାତ୍ ଶିଳ୍ପ ପାଇଁ ଚିଠି" ଆଲୋଚନାଚକ୍ର
 ଉଦ୍ଘାଟନ କରି ଶୁଭେଚ୍ଛା ଦେଉଛନ୍ତି ।

ଶାସ୍ତ୍ରୀୟତା

ଦୁର୍ଗା

ଗଣେଶ ପ୍ରସାଦ ପରିକା

ପ୍ରକାରେ ଦୁର୍ଗାପୂଜା ଅତି ପ୍ରାଚୀନ । ସମ୍ଭବତଃ ଓଡ଼ିଶାରୁ ହିଁ ଦୁର୍ଗାପୂଜା ଆରମ୍ଭ । ଭାରତୀୟ ଆର୍ଯ୍ୟ-
ମଧ୍ୟରେ ବୈଦିକ ଯୁଗରେ ବର୍ତ୍ତମାନ ଉଚ୍ଚ ଦୁର୍ଗାପୂଜା ନ ଥିଲେ ମଧ୍ୟ ଦୁର୍ଗା ଯେ ଅନ୍ୟ ଭାବେ ପରିଚିତ
ଏହା ବେଦରୁ ଜଣାଯାଏ । ପ୍ରାଚୀନ ବୈଦିକ ମାତୃପୂଜା କାଳକ୍ରମେ ଦୁର୍ଗାପୂଜାରେ ପରିଣତ ହୋଇଛି ।
ବୈଦିକ ସମ୍ଭବତଃ ମହେଞ୍ଜୋଦାରରେ ବହୁ ମାତୃ ମୂର୍ତ୍ତି ଅଙ୍କିତ ହୋଇଛନ୍ତି । ଅଶ୍ରୁଭୀରତୀୟ, ଭାରତୀୟ
ସହିତ ପଣ୍ଡିତ ନୀଳକଣ୍ଠ ଦାସ କହିଛନ୍ତି ପ୍ରାଚୀନବୈଦିକ ଯୁଗରେ ଲିଙ୍ଗପୂଜା ଓ ମାତୃପୂଜା ମୁଖ୍ୟତଃ
ମହେଞ୍ଜୋଦାର ସଭ୍ୟତାର ମାତୃ ମୂର୍ତ୍ତିଙ୍କ ମଧ୍ୟରେ ଏକ ମାତୃମୂର୍ତ୍ତିକୁ ଦେଖିବାକୁ ପାରି,
ଏକ ଲତା ବହିର୍ଗତ ହୋଇଛି । ତାହା ହିଁ ବେଦର ପୃଥିବୀ ଦେବୀ । ଶାସ୍ତ୍ରୀୟତା
ବହୁରୂପେ ବହୁଭାବେ ତାର ସନ୍ତାନମାନଙ୍କୁ ପାଳନ କରି ଆସିଛି । ବୈଦିକ ଋଷିମାନେ ପ୍ରାଣ
ଅନ୍ୟଦାୟିନୀ, ସ୍ତନ୍ୟଦାୟିନୀ ମାତାରୂପେ ପୃଥିବୀକୁ ଗ୍ରହଣ କରିବା ଦେଖିବାକୁ ମିଳେ । ହୃଦୟ
ସେମାନେ ଗାଳିଛନ୍ତି 'ମାତା ପୃଥିବୀ ମହାୟା'—ବିଶ୍ୱାସୀ ପୃଥିବୀ ଆମର ମା । ବହୁ
ପିତା ଦୌ ସହିତ ପୃଥିବୀକୁ ସ୍ତୁତି କରି କହିଛନ୍ତି, ପୃଥିବୀ ମାତା ଯେପରି ତାର
ଦାନ କରନ୍ତି, ପ୍ରଭୃତ ଅଳ୍ପ ଏବଂ ଧନ ଦାନ କରନ୍ତି । କେବଳ ଶସ୍ୟ, ଅନ୍ନାଦି
ଶୌର୍ଯ୍ୟ, ବୀର୍ଯ୍ୟାଦି ପୃଥିବୀ ମାତାଠାରୁ ପାଇବା ପାଇଁ ଆର୍ଯ୍ୟର ଶତମୁଖରେ ପ୍ରାର୍ଥନା
ଦୁର୍ଗାପୂଜାକୁ 'ମା' ଯେପରି ଯମା ଦିଏ ସେହିଭଳି ସମସ୍ତ ଦୋଷରୁ କ୍ଷମା ଦେଇ
ଆର୍ଯ୍ୟର ଧ୍ୟାନକୁ ଦ୍ୟାକୁଳତା ବେଦରୁ ଦେଖିବାକୁ ମିଳେ ।

ଶକ୍ତିର ପ୍ରଧାନ ଗୁଣ ଚକ୍ରି ଯେଉଁଭଳି ଦେବୀ ଦୁର୍ଗାଙ୍କର
 ସତୀର ବାସ୍ତବ୍ୟ, ସୁକୋମଳ ସ୍ନେହ ଚିତ୍ତର ଶ୍ରଦ୍ଧା, ଅସୀମ
 ଅସୀମ କ୍ଷମାଶୁଣ ବର୍ଣ୍ଣନା କରିଛି ସେହିଭଳି ବେଦମଧ୍ୟ
 ପୃଥିବୀକୁ ସେହି ଗୁଣରେ ଭୂଷିତ କରିବାକୁ ଭୁଲିନାହିଁ ।
 ପ୍ରାଗ ବୈଦିକ ଯୁଗର କୌଣସି ଗୁଣ ଦୃଷ୍ଟିଗୋଚର ନ
 ହେଲେ ମଧ୍ୟ ଯେଉଁ ସଂସ୍କୃତି ଦୃଷ୍ଟିଗୋଚର ହୁଏ, ସେହି
 ସଂସ୍କୃତିର ବାର୍ତ୍ତାବହ ବୈଦିକ ସାହିତ୍ୟ ଏହା ନିଃସନ୍ଦେହ ।
 ସେହି ବୈଦିକ ସାହିତ୍ୟ ପରେ ପୁରାଣ ସାହିତ୍ୟ ଯେତେ-
 ଦେଲେ ଆତ୍ମପ୍ରକାଶ କରୁ ସେତେବେଳେ ବୈଦିକ
 ଏବଂ ତତ୍ତ୍ୱ ସାହିତ୍ୟର ସରବତା ଗନ୍ତାଗିମୁଖୀ ହୋଇ
 ପ୍ରକାଶ ହେଲା । ମହାଭାରତ ଅଂଶ ବିଶେଷ, ଗୀତା
 ଯେଉଁଭଳି ଭାବେ ଆତ୍ମପ୍ରକାଶ କରୁ ସେହିଭଳି ଭାବେ
 ମାର୍କଣ୍ଡେୟ ପୁରାଣର ଅଂଶ ବିଶେଷ ଚଣ୍ଡୀ ପ୍ରକାଶ ପାଇଲା ।
 ଫଳରେ ଯେଉଁମାନେ ଭାରତୀୟ ଧର୍ମଧାରା ବିଷୟରେ
 ଜ୍ଞାନ ଆହରଣ କରିବାକୁ ଇଚ୍ଛାକଲେ ସେମାନେ ବେଦ ଏବଂ
 ଚନ୍ଦ୍ରଶାସ୍ତ୍ର ଅଧ୍ୟୟନ କରିବାକୁ ଆଗେଇ ଆସିଲେ ।
 ବେଦ ଏବଂ ତତ୍ତ୍ୱର ବିଷୟ ବହୁରେ କୌଣସି ବିରୋଧତା
 ନାହିଁ । କେବଳ ବେଦର ବ୍ରହ୍ମ 'ପ୍ରଭୁଷ' ତତ୍ତ୍ୱର
 ମହାଶକ୍ତି 'ନାରୀ' । ସେହି ନାରୀ ଜଗଜ୍ଜନନୀ
 ସତରାତର ବିଶ୍ୱର ଏକମାତ୍ର ତ୍ରାଣକଣ୍ଠୀ ।

ବେଦର ପିତା 'ଦୌ' ଚନ୍ଦ୍ରରେ ଶିବ ଭାବେ ଗୃହୀତ
 ହେଲେ ମଧ୍ୟ ମହାଶକ୍ତିକ ରୂପରେ ନିର୍ଭରଶୀଳ ।
 ଯେଉଁଠି ଶିବଙ୍କର ଶୌର୍ଯ୍ୟ ପ୍ରକାଶ ପାଇଛି, ସେଠାରେ
 ମହାଶକ୍ତିଙ୍କର ଶକ୍ତି ତାଙ୍କ ମଧ୍ୟରେ ଜାଗ୍ରତ ହୋଇଛି
 ବୋଲି ତତ୍ତ୍ୱ ଶାସ୍ତ୍ରରେ ଉଲ୍ଲେଖ ଅଛି । ବେଦ ଯେଉଁ-
 ଭଳି ବୈଦିକ କାଳକୁ ପିତୃକେନ୍ଦ୍ରିକ କରିବାପାଇଁ ଚେଷ୍ଟା
 କରିଛି, ସେହିଭଳି ତତ୍ତ୍ୱ କାଳକୁ, ମାତୃ କେନ୍ଦ୍ରିକ କରିଛି ।
 ବେଦର ମାତା ପୃଥିବୀର ସୃଷ୍ଟି ଦୃଷ୍ଟିଗୋଚର ଯେଉଁଠାରେ
 ହୋଇଛି, ସେଠାରେ ମାତା ପୃଥିବୀ ସହିତ 'ଦୌ'କୁ
 ସଂସ୍କୃତ କରାଯାଇଛି । ମାତ୍ର ଚନ୍ଦ୍ରରେ ସେହିଭଳି
 କଥା ଦୃଷ୍ଟିଗୋଚର ହୁଏ ନାହିଁ । କିନ୍ତୁ ଏହା ସତ୍ୟ ଯେ,
 ଶ୍ରୀରା ବୈଦିକ ସଂସ୍କୃତିର ବାର୍ତ୍ତା ଯେଉଁଭଳି ବେଦରେ
 ଦୃଷ୍ଟିଗୋଚର ହୁଏ, ସେହିଭଳି ମଧ୍ୟ ଚନ୍ଦ୍ରରେ ଉଲ୍ଲେଖ
 ହୋଇଛି । ମାତୃଗୁଣି ମାତୃଭାଷାଦି ବାକ୍ୟମାନଙ୍କରୁ, ଓ
 ଅନୁମିତ ହୁଏ ଭାରତ ମାତୃକେନ୍ଦ୍ରିକ । ସେହି ମାତା
 ବୈଦିକ ଶାସ୍ୟଶାଳିନୀ ଦେବୀ ପୃଥିବୀ ଜଗଜ୍ଜନନୀ
 ଦୁର୍ଗା ରୂପେ ପରବର୍ତ୍ତୀ ବାକରେ ଆରାଧିତ ହେଲେ ।
 ନିଜେ ଦେବୀ ଦୁର୍ଗା ଚଣ୍ଡୀରେ କହିଛନ୍ତି, ଅନାବୃଷ୍ଟି ସମୟରେ
 ସେ ଶାକମରା ଭାବେ ନାନିତ ହୋଇ ବିଶ୍ୱପାଳନ
 କରିବେ ।

ଚତୋଽହ ମଣ୍ଡଳଂ ସ୍ୱେକମାତ୍ ଦେହସମୁଦଭବୈଃ
 ଭରିଷ୍ୟାମି ସୁରାଂ ଶାକୈରାବୃଷ୍ଣେ ପ୍ରାଣଧାରକୈଃ ।

ଶାକମରିତ ବିଜ୍ୟାତିଂ ତଦା ଯାସ୍ୟାମ୍ୟତ୍ତଂ
 ତତ୍ତୈବ ଚ ବଧିଷ୍ୟାମି ଦୁର୍ଗମାଶ୍ୟଂ ମହାସୁଗମଂ ।
 ଦୁର୍ଗା ଦେବୀତି ବଜ୍ୟାତଂ ତନ୍ନେ ନାନ ଭବିଷ୍ୟତି ।
 ଚଣ୍ଡୀ-୧୧-୪୮-୫୦

ହେ ଦେବଗଣ ! ଅନନ୍ତର
 ଦେହଜାତ ପ୍ରାଣଧାରଣକାରୀ
 ଯେତେଦିନ ପର୍ଯ୍ୟନ୍ତ ବୁଝି ନ ହେବ,
 ସମସ୍ତ ଜୀବମାନଙ୍କୁ ପାଳନ କରିବି ।
 ବିଶ୍ୱରେ ମୁଁ ଶାକମରୀ ନାମେ
 ପୁନର୍ବାର ସେହି ସମୟରେ ଦୁର୍ଗମ ନାମକ
 ବଧ କରିବା ହେତୁ ମୁଁ ଦୁର୍ଗା ନାମରେ ଶ୍ୟାତ ହେବି ।

କେବଳ ଚଣ୍ଡୀ ନୁହେଁ ଦେବୀ ଦୁର୍ଗାଙ୍କ ପୂଜାକୁ ଇଚ୍ଛା
 କଲେ ଦୁର୍ଗା ଯେ ଶସ୍ୟ ଅଧିଷ୍ଠାତ୍ରୀ ଦେବୀ ଏହା ସମସ୍ତ
 ଜଣାଯାଏ । ରକ୍ଷଣଶୀଳ କାଳି ହିନ୍ଦୁ ପ୍ରତିମା ଗଠନ
 କରି ଦେବୀ ଦୁର୍ଗାଙ୍କ ପୂଜା କଲେ ମଧ୍ୟ ଏହି ଚଣ୍ଡୀ
 ସମୟରେ ନବପତ୍ରିକା ପ୍ରଚଳନ କରାଯାଇଥାଏ ।
 ତାହା ଶସ୍ୟ ଦେବୀଙ୍କ ପ୍ରକୃତ ପୂଜା । ମୂର୍ତ୍ତିଗଠନ
 ପୂର୍ବରୁ ନବ ଦୁର୍ଗାଙ୍କ ପ୍ରତୀକ ରୂପେ ନଅଟି ବୃକ୍ଷର ଶାଖକୁ
 ଦେବୀ ଦୁର୍ଗାଭାବେ କଳ୍ପନା କରି ଆରାଧନା କରା-
 ଯାଉଥିଲା । ଏହି ନବ ବୃକ୍ଷ ସମର୍ପଣତରାବେ ଦେବୀ
 ଦୁର୍ଗାଙ୍କ ପ୍ରତିନିଧି । ଶାରଳା ପ୍ରଭୃତି ପାଠଦେବୀ
 ମାନଙ୍କ ନିକଟରେ ଯେଉଁଠାରେ ମୁକାଶମାଠାରେ
 ମହାଷ୍ଟମୀ ପର୍ଯ୍ୟନ୍ତ ମହାପୂଜା ଅନୁଷ୍ଠିତ ହୋଇଥାଏ,
 ସେଠାରେ ନବ ଦିନ ବା ଶୁକ୍ଳ ପ୍ରତିପଦ ଦିନ ନବ ପତ୍ରିକା
 ପ୍ରଚଳନ କରାଯାଇଥାଏ । ମୂର୍ତ୍ତିୟା ମୂର୍ତ୍ତି ଗଠନ
 କରାଯାଇ ଯେଉଁଠାରେ ଆଶ୍ୱିନ ଶୁକ୍ଳ ଷଷ୍ଠୀରେ
 ପୂଜା ଆରମ୍ଭ ହୁଏ ସେଠାରେ ପ୍ରଥମେ ବୋଧନ ଶାଖ
 ହୋଇ ନବ ପତ୍ରିକା ପୂଜା ପରେ ଦେବୀ ଦୁର୍ଗାଙ୍କ
 ମୂର୍ତ୍ତିୟା ମୂର୍ତ୍ତିର ପୂଜା ହୋଇଥାଏ । ଉତ୍ତର ଭାଗରେ
 ନବଦିନ ବ୍ୟାପି ମହାଜୟା ଅମାବାସ୍ୟା ରାତିଠାରୁ ପୂଜା
 କାର୍ଯ୍ୟ ଆରମ୍ଭ ହୋଇ ନବମୀ ପର୍ଯ୍ୟନ୍ତ ମହାପୂଜା ଅନୁଷ୍ଠିତ
 ହୁଏ । ସବୁଠାରେ ନବପତ୍ରିକା ପ୍ରଚଳନ ବିଧି ଅଛି ।

ବଙ୍ଗଦେଶରେ ଓ ଓଡ଼ିଶାରେ ଯେଉଁଠାରେ ମୂର୍ତ୍ତି
 ଗଠନ କରି ପୂଜା ହୁଏ, ସେଠାରେ ଦୁର୍ଗ ପୂଜାର ଷଷ୍ଠୀଦିନ
 ନବମୀ ବୋଧନ ଶେଷ କରି ବିଲ୍ୱ ବୃକ୍ଷାଦିର ପୂଜା ହୋଇ-
 ଥାଏ । ଷଷ୍ଠୀର ବୋଧନ ପ୍ରୟୋଗ ସମ୍ପର୍କରେ
 ଦେଖାଯାଏ ସାୟଂକୃତ୍ୟ ଶେଷକରି ବିଲ୍ୱବୃକ୍ଷ ସମ୍ପର୍କରେ
 ଭଜରାସ୍ୟ ହୋଇ ସୂକ୍ତିବାଚନ କରାଯାଏ । ଶୋକ-
 ଶୋପର ପୂଜା ପରେ 'ଓଁ ବିଲ୍ୱବୃକ୍ଷାୟ ନମଃ' ମନ୍ତ୍ର
 ବିଲ୍ୱବୃକ୍ଷ ପୂଜା ବିଧି ଅଛି । ଚନ୍ଦ୍ରପରେ ଦେବୀଙ୍କ
 ବୋଧନ ପାଇଁ ଓଁ ରାବଣସ୍ୟ ବଧାର୍ଥୀୟ ରାମଦାସୁ
 ଗ୍ରହାୟ ଚ । ଅକାଳେ ବୋଧନା ଦେବୀ

ଚଣ୍ଡାଦିକେ ଚଣ୍ଡୀ ଚଣ୍ଡବିଗ୍ରହକାରିଣୀ । ବିଲୁଣାଣା-
ସମାହିତ୍ୟ ତିଷ୍ଠଦେବୀ ଯଥାସୁଖମ' । ମନ୍ତ୍ରପରେ
ବିଲୁଣାଣା ଛେଦନ ମନ୍ତ୍ର ପାଠ କରାଯାଇ ଶାଖା ଛେଦନ
କରାଯାଏ ।

ନବପତ୍ରିକା କହିଲେ କଦଳୀ, ସାରୁ, ହରିଡ଼ା,
(ହରିଡ଼ା) ଜୟନ୍ତୀ, ବେଲ, ଡାଳିମ, ଅଶୋକ, ମହଶ,
ଧାନ ଶଖାକୁ ବୁଝାଏ ।

ରମା କନ୍ୟା ହରିଡ଼ା ଚ ଜୟନ୍ତୀ ବିଲୁଦାତିମୌ,
ଅଶୋକୋ ମାନକଶ୍ଚୈବ ଧାନ୍ୟସ୍ତ ନବପତ୍ରିକା ।

ପ୍ରତି ବୃକ୍ଷ ଏକ ଏକ ଦେବୀ ରୂପେ କଳ୍ପିତ । ଏହି
ନବଦେବୀ ଦେବୀ ଦୁର୍ଗାଙ୍କଠାରୁ ଯେ ଭିନ୍ନ ଏହା ନୁହେଁ,
ଚଣ୍ଡୀ ଗ୍ରନ୍ଥର ଦେବୀ କବଚରେ ଯେଉଁ ନବଦୁର୍ଗାଙ୍କ
ବିଷୟ ଦେଖିବାକୁ ମିଳେ, ନବ ପତ୍ରିକାର ନବଦେବୀଙ୍କ
ନାମ ତାହା ନୁହେଁ । ଦେବୀ କବଚର ନବ ଦେବୀ
ଶୈବପୁତ୍ରୀ, ବ୍ରହ୍ମଗୁରିଣୀ, ଚନ୍ଦ୍ରପତ୍ନୀ, କୁସୁମା, ସଦମାତା,
କାତ୍ୟାୟନୀ, କାଳରାତ୍ରି, ମହାଗୌରୀ ଓ ସିଦ୍ଧିଦାତ୍ରୀ ।
ଝିଲ୍ଲ ଏଠାରେ ନବଦେବୀ କହିଲେ, ବ୍ରହ୍ମାଣୀ, ରତ୍ନ-
ଦତିକା, ଲକ୍ଷ୍ମୀ, ଦୁର୍ଗା, ରାମୁଣ୍ଡା, କାଳିକା, ଶିବା, ଶୋକ
ରହିତା ଓ କାଳିକା ଦେବୀ ମାନଙ୍କୁ ବୁଝାଏ । ଶାସ୍ତ୍ରରେ
ଉଲ୍ଲେଖ ଅଛି —

ବ୍ରହ୍ମାଣୀ କଦଳୀକାଣ୍ଡେ ଦାତିମେ ରତ୍ନଦତିକା,
ଧାନ୍ୟ ଲକ୍ଷ୍ମୀ ହରିଡ଼ାୟାଂ ଦୁର୍ଗାମାନବ ପତ୍ରକେ ।

ରାମୁଣ୍ଡା, କାଳିକା କନ୍ୟାଂ, ଶିବା ବିଲ୍ଲେ ପ୍ରତିଷ୍ଠିତା,
ଅଶୋକେ ଶୋକରହିତା ଜୟନ୍ତ୍ୟାଂ କାର୍ଣୀକୀ-ସୁତା ।

ଗୋଟିଏ ଦୀପରେ ପୃଥକ୍ ପୃଥକ୍ ମନ୍ତ୍ରରେ ଏମାନଙ୍କୁ
ଭିନ୍ନ ଭିନ୍ନ ଭାବେ ଅର୍ଚ୍ଚନା କରିବାକୁ ହୁଏ । ରମା-
ଧିଷ୍ଠାତ୍ରୀ ବ୍ରାହ୍ମଣୀଙ୍କୁ କୁହା ହୋଇଛି —

'ଦେବୀ ! ତୁମେ କଦଳୀ ବୃକ୍ଷରେ ଅଧିଷ୍ଠିତ ।
ପ୍ରଥମେ ତୁମେ ବିଷ୍ଣୁବନ୍ଧୋ—ବିଳାସିନୀ' ବିଷ୍ଣୁ ପାଳନୀ
ଶକ୍ତିର ମୂଳ । ବିଷ୍ଣୁ ବନ୍ଧରେ ଯେଉଁ ପାଳନୀ ଶକ୍ତି
ସେହି ଶକ୍ତି ରହିଛି କଦଳୀ ବୃକ୍ଷରେ । ତୁମେ ନବ
ପତ୍ରିକା ରୂପରେ ବିରାଜମାନ । ତୁମେ ଚଣ୍ଡ ନାୟିକା,
ତୁମେ ଦୁର୍ଗାଦେବୀ । ତୁମେ ପୂଜା ସମାପସ୍ତ ହୁଅ ।
'ରମା —ରୂପେଣ ସର୍ବତ୍ର ଶାନ୍ତି କୁରୁ —ନମୋସ୍ତୁତେ' ।
କଦଳୀ ରୂପେ ସର୍ବତ୍ର ଶାନ୍ତି ବିଧାନ କର ।

ସାରୁତ୍ରୀ ଅଧିଷ୍ଠା ଦେବୀ କାଳିକାଙ୍କୁ କୁହାଯାଏ,
—ଦେବୀ କାଳିକେ, ତୁମେ ସର୍ବସିଦ୍ଧି ପ୍ରଦାୟିନୀ ରଜିବ
ରୂପେ ସ୍ଥିତା । ତୁମେ ସ୍ଵାନଦାରା ନିର୍ମଳ ହୁଅ ।

ଦୁର୍ଗାରୂପେ ତୁମେ ସର୍ବତ୍ର ବିଜୟ କର । ମହିଷାସୁର
ସହିତ ସୁଦ୍ଧସମୟରେ ତୁମେ ସାରୁହୋଇ ସାହାଯ୍ୟ
କରିଛ (ମହିଷାସୁର ସୁଦ୍ଧେ କନ୍ଧାରୁତାରି ପୁରୁତେ !)
ଆଜି ତୁମେ ଆସିଛ ହେ ହରପ୍ରିୟେ (ମମ ରାଜଗ୍ରହାଧୀୟ
ଆଗତ ହରପ୍ରିୟେ) ଅନୁଗ୍ରହ ପ୍ରଦାଶ କରି ଆସିଛ ।

ହରିଡ଼ା (ହରିଡ଼ା) ବୃକ୍ଷର ଅଧିଷ୍ଠାତ୍ରୀ ଦେବୀ ଦୁର୍ଗା ।
ତାଙ୍କୁ ଭକ୍ତ ସ୍ତବ କରି କହିଛି, ହେ ହରିଡ଼େ, ତୁମେ ଶଙ୍କର
ପ୍ରିୟେ । ତୁମେ ବ୍ରହ୍ମରୂପେ, ଶ୍ରୀରୂପେ 'ସର୍ବଶାନ୍ତି-
ପ୍ରସଙ୍ଗମେ' ସର୍ବବିଧି ଶାନ୍ତି ଦିଅ । ତୁମେ ଦେବୀ
ହରଗୁପା, ରମାରୂପା — ଏହି ପୂଜା ଗ୍ରହଣ କର,
ଆତ୍ମମାନଙ୍କର 'ବିଶ୍ଵବିନାଶୀୟ ପୂଜା- ଶୃଙ୍ଘାଣ' ବିଘ୍ନ
ବିନାଶ କରି ପୂଜା ଗ୍ରହଣ କର ।

ଏହିଭଳି ନବ ବୃକ୍ଷର ଶାଖା ଆଣି ଶ୍ଵେତ ଅପରାଜିତା
ରତା ଓ ହରିଡ଼ା ଡୋର ଦ୍ଵାରା ଏହି ନବ ଦେବୀଙ୍କ ପ୍ରତୀକ
ଶାଖାକୁ ବେଶ୍ୟନ କରି ପୂଜା ମନ୍ତ୍ରପରେ ସ୍ଥାପନ କରାଯାଏ ।
ଭକ୍ତ ନବପତ୍ରିକାର ଅପର ଏକନାମ 'କୁଳବୃକ୍ଷ' ।
ଶାତ୍ରାନ୍ତର ଚରଣଶାରେ କୁହା ହୋଇଛି, "ତିଷ୍ଠତି
କୁଳଯୋଗିନୀଃ ସର୍ବେଷ୍ଠେଷୁ ସର୍ବଦା", ଅର୍ଥାତ୍
'ଯୋଗିନୀମାନେ ଏହି କୁଳବୃକ୍ଷରେ ସର୍ବଦା ବାସ କରନ୍ତି ।
କଦଳୀ, ଡାଳିମ, ଧାନ, ହରିଡ଼ା, ମହଶ, ସାରୁ, ବେଲ,
ଅଶୋକ, ଜୟନ୍ତି, ଏକ ଏକ ଶସ୍ୟରୂପେ ପରିଗଣିତ ।
ପ୍ରଥମେ ଶସ୍ୟ ଦେବୀ ଦୁର୍ଗାଗାବେ ପୂଜା ପାଉଥିଲେ ।
ହ୍ରମ ବିକାଶ ପଦରେ ସେହି ଶସ୍ୟଦେବୀ ମହିଷମର୍ଦ୍ଦିନୀ
ରୂପେ ଦକ୍ଷାୟନୀ ହୋଇଛନ୍ତି । କହିବା ନିସ୍ତୟୋ-
କ୍ତନ ମାନବର ଜୀବନ ଧାରଣ ନିର୍ମଳ ଏହି ଶସ୍ୟ
ଏକାନ୍ତ ପ୍ରୟୋଜନ ।

ଆଦିମ ଅଧିବାସୀମାନଙ୍କର ସମାଜରେ ବୃକ୍ଷପୂଜାହିଁ
ପ୍ରଧାନ । କୌଣସି ବୃକ୍ଷର ଫଳ ଖାଇବା ପୂର୍ବରୁ
ସେମାନେ ସେହି ବୃକ୍ଷକୁ ପୂଜା କରିଥାନ୍ତି । ଏହିପ୍ରଥା
ଓଡ଼ିଶାର ସମସ୍ତ ଆଦିବାସୀଙ୍କ ମଧ୍ୟରେ କେଉଁ ଆଦିମ
କାଳରୁ ରହି ଆସିଛି । ବୃକ୍ଷପୂଜାରୁ ନାଚକ୍ରମେ
ବୈଦିକ ଜାତି 'ଯୁପ' ର ପ୍ରଚଳନ କରାଇଲେ ।
ବୌଦ୍ଧମାନେ ଯୁପରୁ ସ୍ତୁପ କଳ୍ପନା କରି ସ୍ତୁପ ପ୍ରସ୍ତୁତ କଲେ ।
କେବଳ ଗାଉଡ଼ କାହିଁକି ପୃଥିବୀର ବହୁ ଦେଶରେ
ବୃକ୍ଷର ପୂଜା ପ୍ରଚଳିତ । ଇତିପୂର୍ବରେ ଏହି ଯୁପର
ନାମ ଟାଉଟ (Taut) ଏହି ଟାଉଟକୁ ଓସାଇରିସଙ୍କ
(Osiries) ଶରୀର ବୋଲି କୁହା ହେଇଛି । ହିନ୍ଦୁ-
ମାନଙ୍କର ସେହିଭଳି ଯୁପର ନାମ 'ଆସେରା' (Ashera)।
ଏହି ଆସେରା ମଧ୍ୟ ବୃକ୍ଷ । ଏହି ପବିତ୍ର ଆସେରା ବୃକ୍ଷକୁ
ଏର, ଏରମ୍, ଏରମ୍, ପ୍ରଭୃତି ନାମରେ ମଧ୍ୟ ଅଭିହିତ
କରାଯାଏ । କୌଣସି କୌଣସି ସ୍ଥାନରେ ଆସେରାକୁ ଦେବୀ
(a Goddess) ମଧ୍ୟ କୁହା ହୋଇଛି ।

ଦେବୀ ଦୁର୍ଗାଙ୍କର ଅପର ନାମ ମହାଲକ୍ଷ୍ମୀ । ଚଣ୍ଡୀ
 ଗ୍ରନ୍ଥରେ ତିନୋଟି ଚରିତ ଦୃଷ୍ଟିଗୋଚର ହୁଏ । ମଧ୍ୟମ
 ଚରିତର ଅଧିଷ୍ଠାତ୍ରୀ ଦେବୀ ମହାଲକ୍ଷ୍ମୀ । ଲକ୍ଷ୍ମୀହିଁ ଶସ୍ୟ
 ଦେବୀରୂପେ ଭାରତରେ ଆରାଧିତା । ସାଧାରଣତଃ
 ଶସ୍ୟର ବର୍ଣ୍ଣ ହରିତ୍ ପୋର୍ଣ୍ଣ ଦେବୀ ଦୁର୍ଗାଙ୍କ ବର୍ଣ୍ଣ ସୁବର୍ଣ୍ଣ ।
 ଦେବୀଙ୍କର ବାହନ ସିଂହ । ସିଂହ ସୂର୍ଯ୍ୟଙ୍କ ପ୍ରତୀକ ମୁଖ୍ୟ
 ପ୍ରତୀକମ୍ (ଶତଭୂ ୧୪-୪-୩୭) ଶସ୍ୟ ପାଇଁ ସୂର୍ଯ୍ୟକିରଣ
 ଏକାନ୍ତ ଆବଶ୍ୟକ । ସୂର୍ଯ୍ୟ କିରଣ ଯେଉଁଭଳି ଆବଶ୍ୟକ
 ସେହିଭଳି ବର୍ଣ୍ଣାର ଆବଶ୍ୟକ । ସେଥିପାଇଁ ଦେବୀଙ୍କ
 ହାତରେ ପାଶ ରୂପେ ସର୍ପ ଧାରଣ କରିଛନ୍ତି । ବ୍ରାହ୍ମଣ
 ସାହିତ୍ୟରେ ଅଛି ଅଥବା ନାଗରୂ ପର୍ଜନ୍ୟ ଏବଂ ବୃଷ୍ଟି ବୋଲି
 କୁହାଯାଇଛି, ପର୍ଜନ୍ୟ (ସଂବତ୍ସରସ୍ୟ) ବଚ୍ ସୋଧାରୀ’
 (ତୈ: ବ୍ରା ୩-୧୧-୧୦-୩) । ଏହାଛଡ଼ା ଅଛି ଅଥବା
 ପର୍ଜନ୍ୟ ବିଦ୍ୟୁତ୍ ମଧ୍ୟ । ଏହି ବିଦ୍ୟୁତ୍ ଜଳ ବା ବୃଷ୍ଟିର
 ଜ୍ୟୋତି, ବିଦ୍ୟୁତ୍ ଦ୍ଵାରା ଅପାଂ ଜ୍ୟୋତି ଯେକୁ ୧୩-୫୩-୩
 ଶତଭୂ ୭-୫-୨-୪୯) । ଦେବୀ ଦୁର୍ଗାଙ୍କ ହସ୍ତସ୍ଥିତ ଖଡ୍ଗ
 ଶସ୍ୟ କର୍ମର ଅସ୍ତ୍ର ଦାଆ ବାଇଲ ଗଳି । ସେହିଭଳି ଶସ୍ୟ
 ଶତ୍ରୁ ବିନାଶ ପାଇଁ ନାନାବିଧି ଅସ୍ତ୍ର ମହାଦେବୀଙ୍କ ହାତରେ
 ଶୋଭିତ ।

ପ୍ରାଗ୍ ବୈଦିକ ସଂସ୍କୃତି ମହେଞ୍ଜୋଦାର ସଭ୍ୟତାରେ
 ଯେଉଁ ଶସ୍ୟ ଦେବୀ ଦୃଷ୍ଟି ଗୋଚର ହୁଅନ୍ତି, ଯାହାଙ୍କ ଜନନ
 ଲଦ୍ଵିୟରୁ ଲତା ବହିର୍ଗତ ହୋଇଥିବା ପରିଦୃଷ୍ଟ ହୁଏ, ସେହି
 ଶସ୍ୟ ଦେବୀ ଜମବିକାଶ ମଧ୍ୟଦେଇ ଦେବୀ ଦୁର୍ଗା
 ଭାବେ ପୂଜିତା । ଚିକିତ୍ସ ପୂର୍ବରୁ କୁହାହୋଇଛି ଚଣ୍ଡୀରେ
 ମହାଲକ୍ଷ୍ମୀ ମହିଷାସୁରକୁ ବଧ କରିଛନ୍ତି । ପ୍ରଥମ ଚରିତର
 ଅଧିଷ୍ଠାତ୍ରୀ ଦେବୀ କାଳିକା, ମଧ୍ୟମର ମହାଲକ୍ଷ୍ମୀ ଏବଂ
 ଭରତ ଚରିତର ଦେବୀ ସରସ୍ଵତୀ । ପ୍ରଥମ ଚରିତରେ
 ମଧୁ ଲିଚିତ ବଧ, ଦ୍ଵିତୀୟରେ ମହିଷାସୁର ବଧ ଏବଂ
 ଭରତ ଚରିତରେ ଶୁଣ୍ଠ ନିଶୁଣ୍ଠକର ବଧ ସଂଗୃହିତ ହୋଇଛି
 ଓଡ଼ିଶାରେ ଆଶ୍ଵିନ କୃଷ୍ଣାଷ୍ଟମୀ ବା ମୂଳାଷ୍ଟମୀଠାରୁ ଶୁକ୍ଳ
 ଦଶମୀ ବା ଦଶହରା ପର୍ଯ୍ୟନ୍ତ ଦୁର୍ଗାପୂଜା ହୋଇଥାଏ ।
 ଆଶ୍ଵିନ ପୂର୍ଣ୍ଣମୀ ବା କୁମାର ପୂର୍ଣ୍ଣମୀ ଦିନ ମହାଲକ୍ଷ୍ମୀଙ୍କ ପୂଜା
 ଦୁର୍ଗାପୂଜା ଉଦ୍ଘାର ପାଇଁ ଦେବୀଙ୍କୁ ଦୁର୍ଗା ନାମରେ ଅବିହିତ
 କରାଯାଏ । ଶହ କଳ୍ପ ସୁମରେ କୁହାହୋଇଛି—

ଦୁର୍ଗା ଦୈତ୍ୟ ମହାବିଘ୍ନା ଭବବନ୍ଧେ କୁକର୍ମାଣି
 ଶୋକେ ଦୁଃଖେତ ନରକେ ଯମଦଣ୍ଡେ ଚ ଜନୁନି ।
 ମହାଭୟେଽତିରୋଗେ ସ୍ଵପ୍ୟାଶନ୍ଦୋ ହୃଦ୍ଵାଚକଃ
 ଏତାନ୍ ହସ୍ୟେବ ଯା ଦେବୀ ସା ଦୁର୍ଗା ପରିକୀର୍ତ୍ତିତା”

ଦୁର୍ଗା ଶବ୍ଦର ବାଚ୍ୟ ଦୁର୍ଗ ନାମକ ଦୈତ୍ୟ, ମହାବିଘ୍ନ,
 ଭବବନ୍ଧ, କୁକର୍ମ, ଶୋକ, ଦୁଃଖ, ନରକ, ଯମଦଣ୍ଡ, ଜନୁ,
 ମହାଭୟ ଏବଂ ଅତିରୋଗ, ଆ ଶବ୍ଦହେଲା ହୃଦ୍ଵାଚକ ।
 ଏହି ସବୁକୁ ଯେ ନାଶ କରନ୍ତି ସେ ଦୁର୍ଗା ନାମରେ ପରିକୀର୍ତ୍ତିତା

ଓଡ଼ିଶାର ବହୁସ୍ଥାନରେ ବହୁ ଦୁର୍ଗା ମୂର୍ତ୍ତି ପୂଜାପାରି
 ଯାଏ । ସାଧାରଣତଃ ମହିଷମର୍ଦ୍ଦିନୀ ରୂପକୁ ଦୁର୍ଗା
 କୁହାଯାଏ । ଦ୍ଵିତୀୟ ଠାରୁ ଦ୍ଵାଦଶ ଗୁଣ ପର୍ଯ୍ୟନ୍ତ ଶତାଧିକ
 ଦୁର୍ଗା, ପାଠ ଦେବୀରୂପେ ପକ୍ଷ ପାରିଛନ୍ତି । ମହାଲକ୍ଷ୍ମୀ
 ଏବଂ ଦୁର୍ଗାଙ୍କ ମଧ୍ୟରେ କୌଣସି ପ୍ରଭେଦ ନଥିଲେ ମଧ୍ୟ
 ରୂପରେ ପ୍ରଭେଦ ଅଛି । ଓଡ଼ିଶାର ଶ୍ରୀକ୍ଷେତ୍ରରେ ମହା-
 ଲକ୍ଷ୍ମୀଙ୍କର ଏକ ସ୍ଵତନ୍ତ୍ର ମନ୍ଦିର ଅଛି । ଲକ୍ଷ୍ମୀହିଁ ସେଠାରେ
 ଶସ୍ୟର ଅଧିଷ୍ଠାତ୍ରୀ ଦେବୀ । ତନ୍ତ୍ରର ଦଶମହାବିଦ୍ୟାରେ
 ଲକ୍ଷ୍ମୀ ଶେଷ ମହାବିଦ୍ୟା । ଦଶ ମହାବିଦ୍ୟାରେ ଥିବା ଲକ୍ଷ୍ମୀଙ୍କ
 ଧ୍ୟାନାନୁଯାୟୀ ତାଙ୍କର ସ୍ଵରୂପ । ସୋଡ଼ଶ ଶତାଦ୍ଵାର
 କବି ବଳରାମଦାସ ଲକ୍ଷ୍ମୀପୁରାଣରେ କହିଛନ୍ତି ସ୍ଵ-
 ଜଗନ୍ନାଥ ତାଙ୍କ ସ୍ଵାମୀ ହୋଇମଧ୍ୟ ଲକ୍ଷ୍ମୀଙ୍କ ଦୟାଗପରେ
 ନିର୍ଭର କରନ୍ତି । ଏହି ମତହିଁ ତନ୍ତ୍ରର ଏବଂ ତନ୍ତ୍ରରେ ଜଗନ୍ନାଥ
 ଭୈରବ ଭାବେ ଗୃହୀତ । ଶ୍ରୀ ଜଗନ୍ନାଥଙ୍କୁ ଭୈରବ ବ୍ୟତୀତ
 ଦାରାୟଣ ନାମରେ ମଧ୍ୟ ଅବିହିତ କରାଯାଏ । ଚଣ୍ଡୀ
 ଗ୍ରନ୍ଥରେ ଏକାଦଶ ଅଧ୍ୟାୟରେ ଦେବୀ ଦୁର୍ଗାଙ୍କୁ ନାରାୟଣୀ
 ବୋଲି ସମୋଧନ କରାଯାଇଛି ; ନାରାୟଣଙ୍କର ଶକ୍ତି
 ନାରାୟଣୀ ।

ଓଡ଼ିଶାରେ ଆଶ୍ଵିନ ମାସଠାରୁ ଶସ୍ୟ ଆମଦାନୀ ହୁଏ ।
 ଗାଣ୍ଡିଆଠାରୁ ଆରମ୍ଭ କରି ଧାନ ପର୍ଯ୍ୟନ୍ତ ପ୍ରାୟ ଏହି ସମୟରୁ
 ଆମଦାନୀ ଆରମ୍ଭ । ‘ଦୁର୍ଗାପୂଜା’, ଲକ୍ଷ୍ମୀପୂଜା, କାଳୀପୂଜା
 ବହୁ ଶସ୍ୟ ଦେବୀଙ୍କ ଆରାଧନା ଏହି ଶରତ ଋତୁରେ
 ହୋଇଥାଏ । କଥିତ ଅଛି ଦଶହରା ସମୟରେ ଦଶ
 ପ୍ରକାର ଧାନ ବାହାରିଥାଏ । ଓଡ଼ିଆ ସଂସ୍କୃତିରେ ପ୍ରକୃତିର
 ଆରାଧନା ସ୍ଵତନ୍ତ୍ର । ବର୍ଷର ତିନୋଟି ମାସରେ ଶସ୍ୟାଧି-
 ଷ୍ଠାତ୍ରୀ ଦେବୀ ମହାଲକ୍ଷ୍ମୀଙ୍କ ଆରାଧନା ହୁଏ । ଆଶ୍ଵିନରେ
 ମହାଲକ୍ଷ୍ମୀଙ୍କ ଅନ୍ୟରୂପ ଦୁର୍ଗା, ମାର୍ଗଶୀରରେ ଲକ୍ଷ୍ମୀ ଏବଂ
 ମାଘମାସରେ ଲକ୍ଷ୍ମୀପୂଜା ଓଡ଼ିଆ ଘରେ ହୋଇଥାଏ ।
 ସେଥିପାଇଁ ଶସ୍ୟ ଦେବୀ ଭିନ୍ନ ଭିନ୍ନ ନାମ ରୂପରେ
 ଆରାଧିତା ।

ଶରତକାଳ ଶକ୍ତି ତନ୍ତ୍ରର ଅର୍ଥାତ୍ ଜଡ଼ତ୍ଵର ପୂର୍ଣ୍ଣ ଅଧି-
 ବ୍ୟକ୍ତିର ସମୟ । ସେଥିପାଇଁ ଲଦ୍ଵିୟାଧିଷ୍ଠିତ ଚୈତନ୍ୟରୂପୀ
 ଦେବତାମାନେ ପ୍ରାକୃତିକ ନିୟମରେ ଜଡ଼ତ୍ଵ ମୋହରେ
 ସମ୍ୟକ୍ ଆଛନ୍ଦୁ । ଦେବ ଶକ୍ତି ସମୂହ ନିହିତ । ଏହାକୁ
 ପୁରାଣ କହେ ମହିଷା ଦେବତାଙ୍କୁ ଆଜ୍ଞମଣକରି ତାଙ୍କର
 ସମସ୍ତ ଶକ୍ତିକୁ ପରାଭୂତ କରିଛି । ସେମାନେ ସମସ୍ତେ
 ଏକତ୍ରିତ ହୋଇ ମହି-ଅର୍ଥାତ୍ ଜଡ଼ତ୍ଵରୁ ଗଣା ପାତ୍ର
 ପାଇଁ ପ୍ରସତ୍ । ଏକକ ଶକ୍ତିରେ ମହି ବା ଜଡ଼ତ୍ଵ କେବେ
 ପରାଭୂତ ଅଥବା ଅପସାରିତ ହେବନାହିଁ—ସେଥିପାଇଁ
 ପୁଞ୍ଜିଭୂତ ଶକ୍ତି ଲୋଡ଼ା । ସେହି ପୁଞ୍ଜିଭୂତ ଶକ୍ତିର ଅନ୍ୟରୂପ
 ଦେବୀ ଦୁର୍ଗା । ଜଡ଼ତ୍ଵର ଅପସାରିତ ପାଇଁ ତାଙ୍କର ଆବିର୍ଭାବ
 ତାତ୍ତ ଆବଶ୍ୟକ । ସେଥିପାଇଁ ଗଗନ ପବନ ମୁଖରତ
 କରି ସେହି ଦେବୀ ଦୁର୍ଗାଙ୍କ ସ୍ମୃତି ଗାନ ପୂର୍ବକ ତାଙ୍କର
 ଶରଣାପନ୍ନ ହେବାକୁ ପୂର୍ବରୁ ଜ୍ଞାନୀମାନେ ନିର୍ଦ୍ଦାଣ

କରିପାରିବ । ଏ ମନ ଏ ଦେହ ମଧ୍ୟରେ ତାଙ୍କର
 ଅବିରାଟ ଘଟିଲେ ସମସ୍ତ କର୍ତ୍ତା ଅପସାରିତ ହେବ—
 ମୃତ୍ୟୁ ହେବ ମହିଷାର ।
 ହେ ମା ତମେ ଲକ୍ଷ୍ମୀ, ଲକା, ବ୍ରହ୍ମବିଦ୍ୟା, ଶ୍ରଦ୍ଧା, ପୁଷ୍ଟି ଓ
 ହ୍ୟାଲୁସିଣା (ମନ୍ତ୍ରପୁସ୍ତିକା) । ତୁମେ ନିତ୍ୟ (ସନାତନୀ)

ମହାପ୍ରଭୁଙ୍କ ରୂପା ରାତ୍ରି ଓ ମହା ମୋହରୂପା ଅବିଦ୍ୟା ।
 ହେ ନାରାୟଣୀ ତୁମକୁ ପ୍ରଣାମ ।

ଲକ୍ଷ୍ମି ଭକ୍ତେ ମହାବିଦ୍ୟେ ଶ୍ରଦ୍ଧେ ପୁଷ୍ଟି ସ୍ୱଧେ ଧୂବେ ।
 ମହାରାତ୍ରି ମହାମାୟେ ନାରାୟଣି ନମୋଽସ୍ତୁତେ । (୧୧-୨୨)

THE INDUSTRIAL DEVELOPMENT CORPORATION OF ORISSA LIMITED

(DIVISION-I)

(A GOVERNMENT OF ORISSA UNDERTAKING)

POST BOX No. 78

BHUBANESWAR

- | | |
|--|---|
| 1. Hira Cement Works, BARGARH .. | 1. Konarak Jute Ltd. 50-A, Kharvel Nagar, Bhubaneswar. |
| 2. Ferro Chrome Plant, JAJPUR ROAD | 2. M/s. Orichem Ltd., Jhunjhunwala Garden Bhubaneswar. |
| 3. Tile Factory, CHOUDWAR .. | 3. East Coast Breweries & Distilleries Ltd. 12, Cantonment Road, Cuttack. |
| 4. EAST COAST SALT & CHEMICAL INDUSTRIES LTD., S U M A N D I - GANJAM. | |

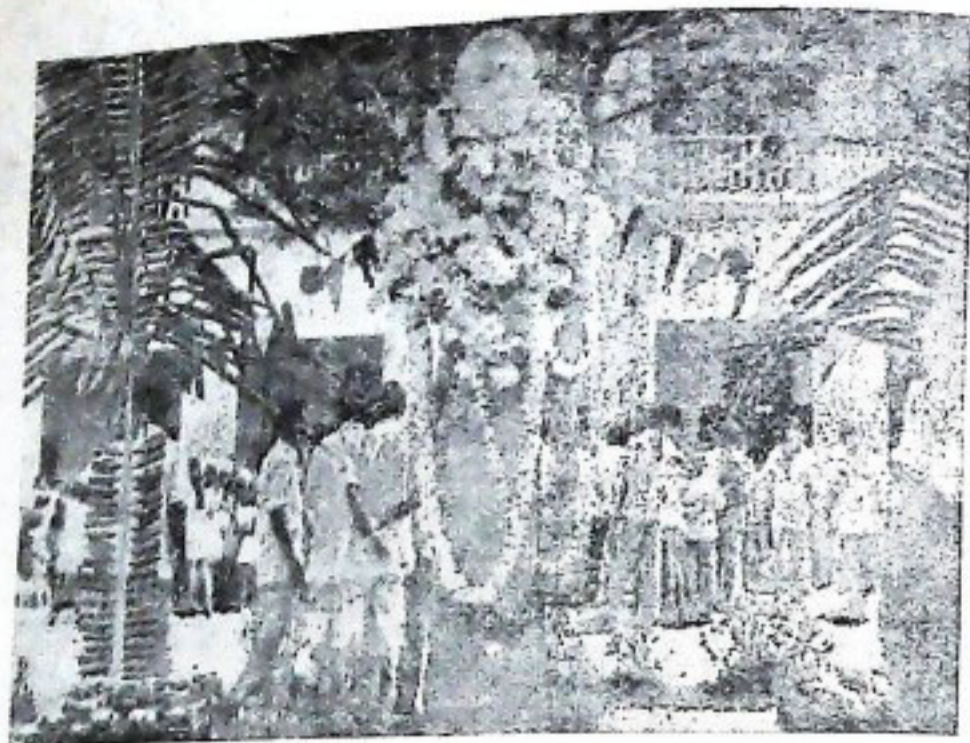

୧୯୭୭ ସେପ୍ଟେମ୍ବର ୧୦ ତାରିଖ ଦିନ ବିଭିନ୍ନ ଅନୁଷ୍ଠାନ ତଥା ବିଶିଷ୍ଟ ବ୍ୟକ୍ତିଙ୍କ ପକ୍ଷରୁ
ବାଘାତନାଶ ପ୍ରତିମୂର୍ତ୍ତି ଉପରେ ପୁଷ୍ପମାଳ୍ୟ ଅର୍ପଣ କରାଯାଇଥିଲା ।



ନବର ଭଲଭନ ମନ୍ତ୍ରୀ ଚକ୍ରବର୍ତ୍ତୀଙ୍କ ସହକେତନ ସାହୁ ୧୯୭୭ ଅଗଷ୍ଟ ୧୯ ତାରିଖ ଦିନ
ରତ୍ନକେଳି ଏନ୍. ଏ. ସି. ହଲରେ ନାରୀ ସେବାସଂଘ ପକ୍ଷରୁ ଆୟୋଜିତ ସ୍ତ୍ରୀ
ପରମର୍ଣ୍ଣ କେନ୍ଦ୍ର ଉଦ୍ଘାଟନ କରିସାରିବା ପରେ ଜଣେ ସେନୀଙ୍କୁ ପରାଜା କରି
ଦେଖୁଛନ୍ତି ।

ନିମ୍ନ ଜୀବମଣ୍ଡଳେ ଗାନ୍ଧୀ ଦର୍ଶନ

ଶ୍ରୀ ସୌରୀବନ୍ଧୁ କର

ଗାନ୍ଧୀ ଦର୍ଶନ କ'ଣ ? ଏ ପ୍ରଶ୍ନର ଉତ୍ତର ଦେବା ଯେତିକି ସହଜ ସେତିକି କଷ୍ଟସାଧ୍ୟ । ଆଧୁନିକ ମାନବର ବସବାସ କରୁଥିବା ବ୍ୟକ୍ତିମାନଙ୍କର ସମସ୍ୟା ବହୁତ । କେତେକ ହୁଏତ ସାମାଜିକ ବା ଅନ୍ୟ କେତେକ ମାନସିକ । ସ୍ୱାଧୀନତା ସଂଗ୍ରାମର ସାରଥୀ, ମହାନ୍ ବିପ୍ଳବୀ ଗାନ୍ଧୀଜୀ ଉଚିତ୍ତାପର ଛିନ୍ନ ପୁଷ୍ପା ମଧ୍ୟରେ ଜନ୍ମିତ । ମଣିଷ ଆଉ ସେହି ପରମ ପ୍ରିୟ ବ୍ୟକ୍ତିତ୍ୱକୁ ଖୋଜେନା । ତେଣୁ ସେ ଆଜି ହତାଶ ଓ ଦିଗହରା । ମନୁଷ୍ୟର ଚିନ୍ତାଧାରା ବିପର୍ଯ୍ୟସ୍ତ । ଗାନ୍ଧୀ ଦର୍ଶନ ଏ ସମସ୍ୟାରୁ ସମାଧାନ କରିପାରେ ଯେ ହେତୁ ତାଙ୍କର ଦର୍ଶନ ହିଁ ଦର୍ଶନ । ସେହି ଦର୍ଶନ ଆଧୁନିକ ସମସ୍ୟା ପ୍ରତି ପୂର୍ଣ୍ଣ ସଚେତନ । ବର୍ତ୍ତମାନ ପରିପ୍ରେକ୍ଷାରେ ସେ ଦର୍ଶନ ଠିକ୍ ଭାବରେ କାର୍ଯ୍ୟକାରୀ କଲେ, ମଣିଷ ବୁଝିବ ଗାନ୍ଧୀର ମାହାତ୍ତ୍ୱ । ଗାନ୍ଧୀ ନିଜର ଜୀବନକାଳ ସମସ୍ତେ ତାକୁ ପରୀକ୍ଷା ନିରୀକ୍ଷା କରି ଦେଖିଛନ୍ତି । ଯାହା ଚିରନ୍ତନ ସତ୍ୟ ତାହାହିଁ ସୁନ୍ଦର । ସେ ସତ୍ୟର ପ୍ରକାଶ କରିବାକୁ ହେଲେ ନିଜକୁ ହିଁ ଦେଖିବାକୁ ହେବ । ନିଜର ମନକୁ ଅନୁଶୀଳନ କଲେ ଗାନ୍ଧୀଜୀଙ୍କର ଦର୍ଶନକୁ ଉପଲବ୍ଧି କରିହେବ ।

ପାରମ୍ପରିକ ତାତ୍ତ୍ୱର ଗୁଣିତଳଣ ଓ ସଂସ୍କୃତିକୁ ଗ୍ରହଣ କରି ଗାନ୍ଧୀଜୀମାନଙ୍କର ଜୀବନ କରୁଥିବା ହେବାରେ ଗାନ୍ଧୀଜୀଙ୍କର ଏକତ୍ରୀକରଣରେ ବା ପ୍ରଗତି କେବଳ ଅର୍ଥନୈତିକ ପ୍ରଗତି ଉପରେ ପର୍ଯ୍ୟବସିତ ନୁହେଁ । ଜୀବନର ସମସ୍ତ ଦିଗରେ ଉପନିଷଦରେ କୁହା ଯାଇଛି—“ନ ବିରଜେ ଚର୍ଯ୍ୟଶିଷ୍ୟୋଃ ମନୁଷ୍ୟଃ” । ହଜାର ହଜାର ବର୍ଷ ପୂର୍ବେ ଉପନିଷଦରେ କୁହା ଯାଇଛି—“ନ ବିରଜେ ଚର୍ଯ୍ୟଶିଷ୍ୟୋଃ ମନୁଷ୍ୟଃ” । କେବଳ ମନୁଷ୍ୟକୁ ପରିଚ୍ଛାଦ କରି ପାରେ ନା । ଇଂରାଜୀ କବି ଗୋଲଡ଼ସ୍ୱିଥ୍ କହିଥିଲେ ଧନସଂପତ୍ତିର ପ୍ରାପ୍ତି ମଧ୍ୟରେ ମନୁଷ୍ୟର ପତନ ଆରମ୍ଭ ହୁଏ । ଆଧୁନିକ ଯୁଗର ବିଶିଷ୍ଟ ଲେଖକ ରୋମାଂ ରୋସ୍ କହିଛନ୍ତି,

"The more I have, the less I am".
 ଏଥିରୁ ବୁଝାଯାଉଅଛି ଅର୍ଥ ସବୁ ଅନର୍ଥର ମୂଳ । ପଞ୍ଚିତ
 ନେହେରୁ କହିଥିଲେ ଆଧୁନିକ ବିଜ୍ଞାନର ସହାୟତାରେ
 ଆମେ କୃଷି ଓ ଶିଳ୍ପ କ୍ଷେତ୍ରରେ ଉତ୍ପାଦନ ବଢ଼ାଇବାକୁ
 ଚେଷ୍ଟିତ ହେବା ଉଚିତ୍ । ଏହା କରିବା ସମୟରେ
 ବ୍ୟକ୍ତିର ବ୍ୟକ୍ତିତ୍ୱ ତଥା ଏହା ମୂଳରେ ଥିବା ଲକ୍ଷ୍ୟ
 ପ୍ରତି ସଚେତନ ରହିବା ଆମର ପ୍ରଥମ କର୍ତ୍ତବ୍ୟ ।
 ବିଜ୍ଞାନକୁ ସମାଜର ଅର୍ଥନୈତିକ ଉନ୍ନତି ପାଇଁ ଲଗାଇବା
 ସମୟରେ ଆଧ୍ୟାତ୍ମିକ ଚେତନାକୁ ନୈତିକ ପରିବର୍ତ୍ତନ
 ପାଇଁ ବ୍ୟବହାର କରିବା ଉଚିତ୍ । ତାଙ୍କର ଜୀବନ
 ଥିଲା ଠିକ୍ ଏହିପରି ନିରାତ୍ମକ ଓ ତା' ମୂଳରେ ବିଦ୍ୟମାନ
 ଥିଲା ଉଚ୍ଚତର ଚିନ୍ତାଧାରା । ବ୍ୟକ୍ତିର ବ୍ୟକ୍ତିତ୍ୱ ବୃଦ୍ଧି
 ହେବ ତାର ପ୍ରତ୍ୟେକ ଗୁଣଗୁଣ୍ଡିକର ଅଭିବୃଦ୍ଧିରେ, ସେଥିପାଇଁ
 ସେ ଦେଉଥିଲେ ଗୁରୁତ୍ୱ ।



ଧର୍ମ କହିଲେ ସେ ବୁଝୁଥିଲେ ମାନବ ଧର୍ମ ।
 ଭାରତର ଗଣତନ୍ତ୍ରକୁ ସୁରୁରୂପେ ଚଳାଇବାକୁ ହେଲେ
 ସର୍ବ ଧର୍ମ ପାଳନ ହିଁ ସବୁଠାରୁ ବଡ଼ ଧର୍ମ । ଏ ବିଶ୍ୱ
 ହେଉଛି, ଗୋଟିଏ ପରିବାର ଓ ପ୍ରତ୍ୟେକ ବ୍ୟକ୍ତି ଏହାର
 ସଦସ୍ୟ । ଭାରତୀୟ ସ୍ୱାଧୀନତା ଆନ୍ଦୋଳନର
 ପୁରୋଧାରୀ ଗୁହଣ କରି ସେ ଖୋଲିଛନ୍ତି ଏକ ନୂତନ
 ଦିଗଦର୍ଶନ, ଅଭିବୃଦ୍ଧି କରିବ ଆତ୍ମଜୀବନ ବନ୍ଧୁତ୍ୱ ଓ
 ଭ୍ରାତୃତ୍ୱ ।

ଗନ୍ଧେରାରେ କୁହାଯାଇଅଛି, "ଆମେ ଉଦ୍ୱା
 ବୃତ୍ତବୋଧରୁ ବିଶେଷତଃ ।" ବିଭିନ୍ନ ସ୍ଥାନରୁ ଉନ୍ନତ
 ଚିନ୍ତାଧାରା ଆମ ପାଖକୁ ଚାଲିଆସୁ । ମଣିଷ ରୁଚିଯିବ
 ହିଂସା, ଦ୍ୱେଷ ଓ ଅହଙ୍କାର । ସେ ସମାଜରେ ଭଲରେ

ବାସ କରିବାକୁ ଶିଖିବ । ତେଣୁ ଗାନ୍ଧୀଜୀ
 କରିଛନ୍ତି ଅହିଂସାର ମହାମାର । ଏ ମରତର
 ହେଲେ ବ୍ୟକ୍ତି ମନରେ ଥିବା ଅହମିଆ ଦୂର ହେବ
 ବର୍ତ୍ତମାନର ଯୁବ ସମ୍ପ୍ରଦାୟ ବିପଥଗାମୀ-ରୂପେ
 ମନକୁ ଏକେନ୍ତ୍ରୀଭୂତ କରିବା ପାଇଁ ସତ୍ୟାଗ୍ରହ ବା ଅହିଂସା
 ଯୋଗ ଅପରିହାର୍ଯ୍ୟ । ସେ ଅସହଯୋଗ କରିବ ତାର ବ୍ୟକ୍ତି
 ଲଜାରୁପୀ ଦାନବ ସହିତ । ବିଭିନ୍ନ କରିବ ତାର ବ୍ୟକ୍ତି
 ସଚେତନ ହେବ ସମାଜ ପ୍ରତି । ଆମେ ଯାହା
 ଭୁଲ କରୁ, ଦୋଷ ଲଦି ଦେଉ ଅନ୍ୟ ଉପରେ, ନିଜେ
 ପ୍ରଶଂସାର ଅଧିକାରୀ । ଏ ଚିନ୍ତାକୁ ପରିହାର କରିବ
 ହେବ । ଦୂରଦୃଷ୍ଟି ତଥା ଆତ୍ମଶୁଦ୍ଧି ଏ ପ୍ରକାର
 ଚିନ୍ତା ମନରେ ଜନ୍ମେ । ଏହାକୁ ତ୍ୟାଗ କରି ଯେ
 ସ୍ୱୀକାର କରିବାକୁ ହେବ । ତେବେ ଚଳିଥିବା ମହାମାର
 କ୍ରମଶଃ ବଳି ଉଠିବ ।

ଗାନ୍ଧୀଜୀଙ୍କ ଚିନ୍ତାଧାରାର ଅନ୍ୟ ଏକ ବିଷୟ
 ଦୁର୍ବଳ ଶ୍ରେଣୀର ଉନ୍ନତି । ସମାଜର ଦୁର୍ବଳଶ୍ରେଣୀ
 ଆଦିବାସୀ ଓ ହରିଜନମାନଙ୍କର ଉନ୍ନତି, ଅସ୍ୱଚ୍ଛ
 ନିବାରଣ ନିମିତ୍ତ ବର୍ତ୍ତମାନ କେତେ ନିୟମ ସାମ୍ରାଜ୍ୟ
 ସବୁଠାରେ ସେହି ଗୋଟିଏ ସ୍ୱର - ଏକ ବିଧି
 ସମାଜବାଦର ଚିନ୍ତାଧାରା ନୂତନ ନୁହେଁ । ଗାନ୍ଧୀ
 ଶ୍ରୀରାମଚନ୍ଦ୍ର ନିଜରାଜ୍ୟରେ ସମାଜବାଦର ପ୍ରତି
 କରିପାରିଥିଲେ । ଭାରତବର୍ଷରେ ସମାଜବାଦର
 ଯେତେବେଳେ ବିଭିନ୍ନ ଶ୍ରେଣୀ ଓ ସଂପ୍ରଦାୟ ମଧ୍ୟରେ
 ଥିବା ପାର୍ଥକ୍ୟ ଦୂରୀଭୂତ ହେବ । ମାର୍କସିଆ
 ଶ୍ରେଣୀହୀନ ସମାଜ ବ୍ୟବସ୍ଥା ଭାରତରେ ସମ୍ଭବ
 ଯଦି ସଂପ୍ରଦାୟ ମଧ୍ୟରେ ପ୍ରଭେଦ ନ ରହେ ।
 କଥା ନୁହାଁ ନୁହେଁ । ଗାନ୍ଧୀଜୀ ବାରମ୍ବାର ଚେଷ୍ଟା
 ଓ କାର୍ଯ୍ୟରେ କରିଛନ୍ତି । ଅସପୂର୍ଣ୍ଣତା ନିବାରଣ ନିମିତ୍ତ
 ସେ କରିଛନ୍ତି ଅନଶନ । ଓଡ଼ିଶାରେ ପ୍ରଥମ
 ଯେତେବେଳେ ସାବରମତୀ ଆଶ୍ରମ ପ୍ରତିଷ୍ଠା
 ଗାନ୍ଧୀଜୀ ହରିଜନମାନଙ୍କ ଉନ୍ନତି ପ୍ରତି ବୃଦ୍ଧି
 ବାରିକ ଦ୍ୱାରା ଶୌର ହେବାକୁ ମନା କରିଥିଲେ,
 ହେତୁ ସେ ବାରିକ ହରିଜନମାନଙ୍କୁ ଶୌର କରିବା
 ପଶ୍ଚାତ୍ତପ୍ତ ଥିଲେ । ଆଜୀବନ ଉପବାସ ପ୍ରତିଷ୍ଠା
 ଇଂରେଜ ଜାତି ହୋଇଥିଲା ସୁମାରୁତ ଓ ପ୍ରଥମ ହରିଜନ
 ଶ୍ରେଣୀ ଭୋଗ ପ୍ରଥା ବ୍ୟବସ୍ଥାର ପ୍ରଚଳନ ଯୋଗୁଁ
 ପରାଭୂତ ।

ସେ ପର୍ଯ୍ୟନ୍ତ ନିମ୍ନତମ ଶ୍ରେଣୀର ଯେମାନଙ୍କ
 ଉନ୍ନତି ନ ହୋଇଛି, ସେ ପର୍ଯ୍ୟନ୍ତ ସମାଜର ଉନ୍ନତି
 ଅସମ୍ଭବ । ଉପବାସ ମଧ୍ୟ ଗରିବ ଓ ଦରିଦ୍ର ଯେମାନଙ୍କ
 ସମ୍ମୁଖୀନ ହେବାକୁ ସାହସ କରିବେନି, ସେ ଯେ
 ମୁଠିଏର ଛଦ୍ମବେଶ ଧାରଣ କରି ପ୍ରବେଶ କରିବେନି ।

ତେଣୁ ଯଥାର୍ଥ ସମାଜବାଦ ପ୍ରତିଷ୍ଠା ହେବ ସତ୍ୟାଗ୍ରହ
 ଓ ଅହିଂସା ମାଧ୍ୟମରେ । ବିଜ୍ଞାନ କହିଲେ ଆମେ
 ଯେଉଁ ପରୀକ୍ଷା ନିରୀକ୍ଷା କୁଣ୍ଡ, ସତ୍ୟାଗ୍ରହ ଓ ଅହିଂସା
 ଠିକ୍ ପେଟିପରି । ବ୍ୟକ୍ତିପ୍ରତି ଓ ତା ନିମିତ୍ତ ଅନ୍ୟ
 ବ୍ୟକ୍ତି ଶ୍ରଦ୍ଧା ଓ ସମ୍ମାନ ହେବା ଉଚିତ । ଫଳରେ
 ଶ୍ରେଣୀ ସଂଘର୍ଷକୁ ଏଡ଼ାଇ ଦିଆଯାଇ ପାରିବ । ଆଲତସ
 ସବୁସ୍ଥେ କହିଛନ୍ତି, **"No economic reform,
 however intrisically desirable, can lead
 to desirable changes in individuals and
 the society they constitute, unless it is
 carried through in a desirable context
 and by desirable methods"**.

ଆମେ ସମାଜବାଦର ଧ୍ବନି ଦେଉଛୁ, ବେକାର
 ସମସ୍ୟାର ସମାଧାନ ପାଇଁ ଆନ୍ଦୋଳନ କରୁଛୁ, ଶ୍ରେଣୀ-
 ସମ୍ମାନ ସମାଜ ପାଇଁ ଚେଷ୍ଟା କରୁଛୁ । ମଣିଷ ଭଲରେ
 ଶାନ୍ତ, ପିଠି ରହିଲେ ସବୁ ସମସ୍ୟାର ସମାଧାନ ହୋଇ-
 ଯିବ । କୌଣସି ସମାଜ-ବ୍ୟବସ୍ଥାର ପରିବର୍ତ୍ତନ ଖୁବ୍

ଅଳ୍ପ ସମୟ ମଧ୍ୟରେ କରାଯାଇ ପାରେନା । ଏପିପାଇଁ
 ଦୀର୍ଘ ସମୟ ଆବଶ୍ୟକ । ଆମେ ସବୁବେଳେ ତାତ୍-
 କାଳିକ ସୁଖ ପାଇବା ପାଇଁ ବ୍ୟଗ୍ର । ନୂତନ ରାଷ୍ଟ୍ର ବା
 ସମାଜରେ ତାତ୍କାଳିକ ସୁଖର ପ୍ରଶ୍ନ ଉଠେ ନା ।
 ବାସ୍ତବ ପସ୍ତରୁମି ଉପରେ ଠିଆ ହୋଇ ଅର୍ଥନୈତିକ
 ଉନ୍ନତି ପାଇଁ ଚେଷ୍ଟା କରିବାକୁ ହେବ । ମଣିଷ
 ସମାଜର ପ୍ରାରମ୍ଭ କାଳରୁ ସଂଘର୍ଷ ଗୁଲିଛି ଓ ଗୁଲିବ ।
 ତେଣୁ ଭାରତବର୍ଷରେ ସମାଜବାଦ ବା ଏକ ନୂତନ
 ଅର୍ଥନୈତିକ ବ୍ୟବସ୍ଥାର ପ୍ରଚଳନ କରି ସମସ୍ତ ଜନତାର
 ଉନ୍ନତି କରିବାକୁ ହେଲେ ଆମକୁ ଗାନ୍ଧୀ ଓ ମାର୍କସବାଦର
 ତତ୍ତ୍ୱକୁ ଭଗମରୂପେ ହୃଦୟଙ୍ଗମ କରିବାକୁ ହେବ ।
 ମାୟାବାଦ ଓ ଅଦୈତ୍ୟବାଦକୁ ପତ୍ତିବାକୁ ହେବ । ତେବେ
 ଯାଇଁ ବୈଜ୍ଞାନିକ ଅଦୈତ୍ୟବାଦକୁ ବୁଝିବାକୁ ସମ୍ଭବ ହେବ ।
 ବାସ୍ତବିକତା ପ୍ରତି ଦୃଷ୍ଟି ପଡ଼ିବ । ତେଣୁ ଗାନ୍ଧୀଜୀ
 ଜନଶକ୍ତି ପ୍ରତି ଦୃଷ୍ଟି ଦେଇ ପଞ୍ଚାୟତ ସୃଷ୍ଟି ପ୍ରତି ଗୁରୁତ୍ୱ
 ଦେଇଥିଲେ । ତାହାହେଲେ ମେକମାନେ ବାସ୍ତ-
 ବିକତା ପ୍ରତି ଅଧିକ ଦୃଷ୍ଟି ଦେବାକୁ ସମ୍ଭବ ହେବେ ଓ ନୂତନ
 ରାଷ୍ଟ୍ର ଗଠନର ଦାୟିତ୍ୱବୋଧତା ଉପଲବ୍ଧି କରିପାରିବେ ।



ଗାୟତ୍ରୀ ସଂସ୍କୃତ

ଶ୍ରୀ କେଳାସ ଚନ୍ଦ୍ର

ଗତ ଅପ୍ରେଲ ୧୯ ତାରିଖ ସକାଳ ୯ଟା । ହଠାତ୍ ଶବର ଆସିଲ ରସାନନ୍ଦ ବାବୁ ଶ୍ରୀରାମ ମହାନ୍ତି ଶିକ୍ଷା ଭିତ୍ତୀନରେ ସହକାରୀ ଆର୍ଥିକ ପରାମର୍ଶଦାତା ଥିଲେ । ଅସୁସ୍ଥତା ଯୋଗୁଁ କିଛି ଦିନ ଛୁଟିରୁ ଫେରି କାର୍ଯ୍ୟରେ ଯୋଗ ଦେବାର ଦ୍ଵିତୀୟ ଦିନ ହୃଦରୋଗ ଯୋଗୁଁ ହଠାତ୍ ତାଙ୍କର ମହାପ୍ରାଣ ମାତ୍ର ୫୨ ବର୍ଷ ହୋଇଥିଲା । ଅତ୍ୟନ୍ତ ଅପରିପକ୍ୱ ବୟସରେ ୫ଟି ସନ୍ତାନ ଓ ବିଧବା ପତ୍ନୀଙ୍କୁ ଶୋକସାଗର ଦେଇ ରସାନନ୍ଦ ବାବୁ ଇହଲୀଳା ସମରଣ କଲେ ।

କୂଳମଣି ଜେନା ଫାଇନାନ୍ସ ଡିପାର୍ଟମେଣ୍ଟର ଜଣେ ଡାଏରିଷ୍ଟ । ବୟସ ମାତ୍ର ୫୫ ବର୍ଷ । ଆସନ୍ତି । ହଠାତ୍ ଦିନେ ଦେଖାଗଲା ସେ କାର୍ଯ୍ୟକୁ ଆସି ନାହାନ୍ତି । ସେଦିନ ଅପରାହ୍ନରେ ଶବର ଯାଇଛନ୍ତି । ତାଙ୍କର ଶବ ତାଙ୍କ ଗ୍ରାମକୁ ନେଇ ସତ୍କାର କରାଗଲା । ୪୫ଟି ଅପ୍ରାପ୍ତ ବୟସ ପିଲା ଶୋକ ସାଗରରେ ବୁଡ଼ାଇ ଦେଇ ସେ ସବୁଦିନ ପାଇଁ ଆଖି ବୁଜିଲେ ।

କେ. ଜେ. ଏସ୍. ଡେଭିଡ୍ ଗଞ୍ଜାମଜିଲ୍ଲା ଜଗନ୍ନାଥପୁର ବ୍ଲକ୍ରେ ଜଣେ ଏକ୍ସ୍‌ଟେଣ୍ଡିଙ୍ଗ୍ ଅଫିସର ମୁନରେ ମୁନେ ନାହିଁ । ଅନ୍ୟ ସଂପର୍କିତ ଦୂରର କଥା, ଶ୍ରୀ ଆଗରୁ ଚାଲିଯାଇଥିଲେ । ଅତି ଦୁଃଖରେ ଏକା ଏକା ବହନ କରୁଥିଲେ । ବିଧିର କି ବିତ୍ତମନା । ତାଙ୍କର ମହାପ୍ରାଣ ହୋଇଗଲା । ୯୯ ହୋଇଗଲେ ।

ଧୋବେଇ ସେନାପତି ଭୁବନେଶ୍ଵରର ଶ୍ରୀମ ଡିପାର୍ଟମେଣ୍ଟରେ ଜଣେ ଅତିରିକ୍ତ ସୁପରିଣ୍ଡେଣ୍ଟ ୪୫ ବର୍ଷ । ଦିନେ ରାତି ୧୦ଟା ବେଳେ ସୁତରରେ ଗ୍ରାମରୁ ଭୁବନେଶ୍ଵର ଆସୁଥିଲେ । ଦୁର୍ଭାଗ୍ୟବଶତଃ ସାଇକଲ ଚାଡ଼ାକୀ ସହ । ତାକୁ ରକ୍ଷା କରିବାକୁ ଯାଇ ଧୋବେଇ ବାବୁ ସୁତର ସହିତ ଛଟକି ପଡ଼ି ସେଥିରେ ତାଙ୍କର ମୃତ୍ୟୁ ହେଲା । ୪୫ଟି ପିଲା, ପିତାମାତା ଓ ବିଧବା ପତ୍ନୀଙ୍କୁ ଶୋକ ସାଗର ଧୋବେଇବାବୁ ଆରପାରିକୁ ଚାଲିଗଲେ ସବୁଦିନ ପାଇଁ ।

ପ୍ରଧାନର ଘଡ଼େଇ ରାଜ୍ୟ ହାଉସିଂ ବୋର୍ଡର ଥିଲେ ଅନାଗତର ଅର୍ଥସର । ଯକୃତ ରୋଗ ଯୋଗୁଁ ବୁଝୁପୁର ବାହରଖାନାରେ ଚିକିତ୍ସିତ ହେଉଥିଲେ । ଶେଷରେ ସେହି ରୋଗରେ ତାଙ୍କର ମୃତ୍ୟୁ ଘଟିଲା । ୬ଟି ସନ୍ତାନ ଓ ବିଧବା ପତ୍ନୀ ଅସହାୟ ଅବସ୍ଥାରେ ରହିଲେ ।

ସରକାରୀ ଶୁକ୍ରି ଶ୍ରେଣୀରେ ଅପରିପକ୍ୱ ବୟସରେ ମରିଯାଇଥିବାର ଦୁଃଖ ଅନେକ । ଲେଖି ବଢ଼ିଲେ ମହାରାଜତ ହେବ, ପଢ଼ିଲେ ଆଖିରୁ ଲୁହ ବହିବ, ବେଶ୍ ଶୀତେଇ ଉଠିବ । ଜୀବନ ଉପରୁ ଉତ୍ତରା ପୁତ୍ରୀୟିତ ।

ଯେଉଁ ସରକାରୀ କର୍ମଚାରୀ ମରିଯାଇଛନ୍ତି ସେମାନଙ୍କ ପରିବାରର କ୍ଷତି ଜୀବନବ୍ୟାପୀ ଅପୁରଣୀୟ । କେଉଁଠି ବିଧବା ପତ୍ନୀ ନୀରବରେ ଅଶ୍ରୁ ଢାଳୁଛି । ଅର୍ଥନୈତିକ ରୂପରେ ପରିବାର ଭାଙ୍ଗି ପଡ଼ୁଛି । କେଉଁଠି ପାଠ ପଢ଼ିବା ପିଲା ପରମା ଅଭାବକୁ ପାଠପଢ଼ା ବନ୍ଦ କରି ଦେଉଛି ତ କେଉଁଠି ଅଭିଆଡ଼ି ହେ ବିଭା ହୋଇ ପାଲୁନାହିଁ । ସରକାରୀ ଶୁକ୍ରି ଯୋଗେ ଦୂରରେ ରହିବାରୁ ବହୁତ ଶ୍ରେଣୀରେ ମୃତ କର୍ମଚାରୀଙ୍କ ପରିବାର ମଫସଲଠାରୁ ଚିଲିକା ହୋଇ ପଡ଼ିଛି ଓ ପୈତୃକ ସଂପତ୍ତିକୁ କୌଣସି ଆୟ ପାଆନ୍ତି ନାହିଁ । ସୁତରାଂ ହତାଶ ଓ ନିରାଶରେ ଜୀବନ ଚଳିବାହିତ କରନ୍ତି । ଏହି ହତାଶ ଅହକାର ପରିପ୍ରେକ୍ଷାରେ ଜମୁ ବୀମା ଯୋଜନା କାଳି ଦେଉଛି ଏକ କ୍ଷୀଣ ଅଲୋକ କ୍ଷିଣୀ । ଉଦ୍‌ବେଳିତ ଶୋକସାଗର ଲଂଘନ କରିବାକୁ ଯୋଗାଇଛି ଏକ ଛୋଟ ଆହୁର !

ଉପରୋକ୍ତ ପ୍ରତ୍ୟେକ ଶ୍ରେଣୀରେ ଶୋକସତ୍ତ୍ୱ ପରିବାରବର୍ଗକୁ ମିଳିଛି ଆର୍ଥିକ ସାହାଯ୍ୟ । ଏହା ସମ୍ପୂର୍ଣ୍ଣ ନ ହେଲେ ମଧ୍ୟ ସେମାନଙ୍କର ଅଭାବ ସେ ଚିତ୍ତ ପୁରଣ କରିଛି, ଏହା ନିଃସନ୍ଦେହରେ କୁହା-ଯାଇପାରେ । ସମୁଦ୍ର ବୀମା ଯୋଜନାରୁ ରସାନ୍ତର ବାବୁଙ୍କ ପରିବାରକୁ ମିଳିଛି ଟ ୧୨,୫୦୦ । ବୁଦ୍ଧମଣି କେନାଙ୍କ ପରିବାରକୁ ମିଳିଛି ଟ ୭,୫୦୦ । ଯୋଗେଇ ସେନାପତିଙ୍କ ପରିବାରକୁ ମିଳିଛି ଟ ୧୨,୫୦୦ । ଶ୍ରୀ. କେ. ଏସ୍. ଡେଭିଡ଼ଙ୍କ ପରିବାରକୁ ଟ ୭,୫୦୦ । ପ୍ରଧାନର ଘଡ଼େଇଙ୍କ ପରିବାର ପାଇଛି ଟ ୧୨,୫୦୦ ଓ ସେଥିରେ ଆଉ କିଛି ଟଙ୍କା ମିଶାଇ ଭୁବନେଶ୍ୱରରେ ଗୋଟିଏ ଛୋଟ ଘର କିଣି ସମାପ୍ତ ଅନୁଧାନ ହୋଇଯାଇଛି ।

ସରକାରୀ କର୍ମଚାରୀଙ୍କର ସମୁଦ୍ର ବୀମା ଯୋଜନା ଆରମ୍ଭ ହେଲା ୧୯୭୯ ମସିହା ଅପ୍ରେଲ ପହିଲାଠାରୁ ଏହି ଯୋଜନା ଅନୁସାରେ ପ୍ରତ୍ୟେକ କର୍ମଚାରୀ ଏକ

ମୁଦ୍ରେ ନିର୍ଦ୍ଦିଷ୍ଟ ପରିମାଣର ଜମା ଦେଇଥାନ୍ତି । ଶୁକ୍ରି କାଳରେ କର୍ମଚାରୀଙ୍କର ମୃତ୍ୟୁ ନ ଘଟିଲେ ସେ ଉକ୍ତ ଜମା ତିନି ପୁଧରେ ଶୁକ୍ରି ଫେରିଲାପରେ ସେଇଟା ପା'ନ୍ତି । ଯଦି ଶୁକ୍ରି କାଳରେ କୌଣସି କର୍ମଚାରୀଙ୍କ ମୃତ୍ୟୁ ହୁଏ, ତେବେ ତାଙ୍କ ପରିବାର ଉକ୍ତ ଜମା ଉନ୍ମୁଗାନ୍ତ୍ୱ ଟଙ୍କା ଓ ତା' ଉପରେ ଶୁଦ୍ଧି କ୍ରିୟା ପାଇଁ ଆର୍ଥିକ ସାହାଯ୍ୟ ପାଆନ୍ତି ।

ଏହି ଯୋଜନାରେ ସରକାରୀ କର୍ମଚାରୀଙ୍କୁ ୩ ଶ୍ରେଣୀରେ ବିଭକ୍ତ କରାଯାଇଛି । ସେହିମାନଙ୍କର ଦରମା ମାସିକ ଟ ୪୫୦୦ ପର୍ଯ୍ୟନ୍ତ, ସେମାନେ ମୋଟରେ ଟ ୨୨୫୦ ଜମା ଦିଅନ୍ତି । ମରିଗଲେ ସେମାନଙ୍କର ପରିବାର ଉନ୍ମୁଗାନ୍ତ୍ୱ ବାବଦକୁ ଟ ୨,୫୦୦ ପାଆନ୍ତି । ଏହା ବ୍ୟତୀତ ଶୁଦ୍ଧିକ୍ରିୟା ବାବଦକୁ ଟ ୨୫୦୦ ଓ ଜମା ଟଙ୍କା ଟ ୨୨୫୦ ମଧ୍ୟ ପେରନ୍ତ ପାଆନ୍ତି । ମୋଟରେ ଏହିପରି ଟ ୮,୫୦୦ ସେମାନଙ୍କର ପରିବାର ପାଆନ୍ତି । ସେହିମାନଙ୍କର ଦରମା ଟ ୪୫୦୦ଠାରୁ ବେଶୀ ଓ ଟ ୯୪୦୦ ପର୍ଯ୍ୟନ୍ତ, ସେମାନେ ଜମା ଦିଅନ୍ତି ଟ ୪୫୦୦ । ମରିଗଲେ ତାଙ୍କ ପରିବାର ପାଆନ୍ତି ଉନ୍ମୁଗାନ୍ତ୍ୱ ବାବଦକୁ ଟ ୧୨,୫୦୦, ଶୁଦ୍ଧିକ୍ରିୟା ବାବଦକୁ ଟ ୧୨,୫୦୦ ଓ ଜମା ଟଙ୍କା ଟ ୪୫୦୦ ଏହିପରି ମୋଟ ଟ ୧୪,୨୦୦ । ସେହିମାନଙ୍କର ଦରମା ଟ ୯୪୦୦ଠାରୁ ବେଶୀ, ସେମାନେ ଜମା ଦିଅନ୍ତି ଟ ୯୦୦୦ । ମରିଗଲେ ତାଙ୍କ ପରିବାର ପାଆନ୍ତି ଉନ୍ମୁଗାନ୍ତ୍ୱ ବାବଦକୁ ଟ ୧୨,୫୦୦, ଶୁଦ୍ଧିକ୍ରିୟା ବାବଦକୁ ଟ ୧୨,୫୦୦ ଓ ଜମା ଟଙ୍କା ଟ ୯୦୦୦, ଏହିପରି ମୋଟ ଟ ୨୦,୧୫୦ ।

ଆଉ ଏକ ବର୍ଣ୍ଣ ହେଉ ଏହି ସମୁଦ୍ର ବୀମା ଯୋଜନା କାର୍ଯ୍ୟକାରୀ ହୋଇଥିଲେ ହେଁ ଏହି ଅଳ୍ପ ସମୟ ମଧ୍ୟରେ ସରକାରୀ କର୍ମଚାରୀଙ୍କ ମଧ୍ୟରେ ଏହା ବେଶ୍ ଲୋକପ୍ରିୟ ହୋଇ ପାରିଛି । କାରଣ ହେଉଛି ଜଣେ କର୍ମଚାରୀ ମରିଗଲେ ମାତ୍ର ୭୮ ଦିନ ଭିତରେ ଏହି ବାବଦ ସହ-ଟଙ୍କା ତାଙ୍କ ଘର ପାଖରେ ମିଳିଯାଇଛି । ଅତି ଅଭାବ ଓ ହତାଶ ସମୟରେ ଏହି ଅର୍ଥ ତାଙ୍କ ପରିବାରର କାର୍ଯ୍ୟରେ ସମ୍ପୂର୍ଣ୍ଣ । ଏହା ଜଣା ଶୁଣା କଥା ଯେ କର୍ମଚାରୀ ଜଣେ ମରିଗଲେ ତାଙ୍କ ପେନ୍‌ସନ୍, ଗ୍ରାଟୁଇଟି ଓ ପ୍ରୋଭିଡେଣ୍ଟ ଫଣ୍ଡ ଇତ୍ୟାଦି ଇତ୍ୟାଦି ତାଙ୍କର ବିଭିନ୍ନ ସରକାରୀ ପାଉଣା ପାଉଣା ସମୟସାପେକ୍ଷ । ଅବଶ୍ୟ ବର୍ତ୍ତମାନ ଭାରତ ସରକାର ଓ ଓଡ଼ିଶା ସରକାର ଏଦିଗରେ ନିୟମ ସରଳ କରିବା ପାଇଁ ବହୁତ ପଦକ୍ଷେପ ନେଲେଣି । ଅତିଶୀଘ୍ର ମୃତ କର୍ମଚାରୀ ପାଉଣା ତାଙ୍କ ପରିବାରକୁ ଦେବାପାଇଁ ଗୁରୁତ୍ୱ ଆରୋପ କରାଯାଇଛି । ତଥାପି ସବୁ ପାଉଣା ମିଳିବା ପର୍ଯ୍ୟନ୍ତ ଶାଫ୍‌ମାସ ସମୟ ସ୍ଥିତିକୁ ସ୍ୱାଭାବିକ । ମାତ୍ର ସମୁଦ୍ର

ବୀମା ଯୋଜନାରେ ଟଙ୍କା ମିଳିବା ପାଇଁ ଆଦୌ
 ବିଳମ୍ବ ହେଉ ନାହିଁ । କର୍ମରତା ଜଣେ ମରିଗଲେ
 ତାଙ୍କ ମୃତ୍ୟୁ ସମ୍ବାଦ ତାଙ୍କ ଅର୍ଥସର ମୁଖ୍ୟ
 ଭୁବନେଶ୍ୱରରେ ଅବସ୍ଥିତ ଗ୍ରୁପ୍ ଇନ୍ସୁରାନ୍ସର ବ୍ରାଞ୍ଚ-
 ମ୍ୟାନେଜରଙ୍କୁ ଜଣାଇଦେଲେ ଓ ଗୋଟିଏ ନିର୍ଦ୍ଦିଷ୍ଟ ଫର୍ମ
 ପୂରଣ କରି ପଠାଇ ଦେଲେ ମାତ୍ର ୨୮ ଦିନ ଭିତରେ
 ଟଙ୍କା ମିଳିଯାଏ । କର୍ମରତାଙ୍କ ମୃତ୍ୟୁ ବିଷୟରେ
 ଅର୍ଥସର ମୁଖ୍ୟଙ୍କ ହୃଦୟୋଧ ହେଲେ ତାହାର
 ସାର୍ଟିଫିକେଟର ଆବଶ୍ୟକତା ହୁଏ ନାହିଁ । ଇନ୍ସୁରାନ୍ସ
 କମ୍ପେନି କ୍ରୀଡ଼ରୀ ସାର୍ଟିଫିକେଟର ଆବଶ୍ୟକତା
 ନଥିଲା ଓ ବୟସର ତାରତମ୍ୟ ଯୋଗୁଁ ଅଧିକ ଟଙ୍କା
 ଦେବାର ପ୍ରଶ୍ନ ନଥିଲା । ଇନ୍ସୁରାନ୍ସ ଟଙ୍କା ଯାହା-
 ନାମରେ ଲେଖାଯାଇଛି ତାକୁ ବା ମୃତ ବ୍ୟକ୍ତିଙ୍କ
 ପରିବାରର ଯେ କୌଣସି ଲୋକଙ୍କୁ ଦିଆଯାଇପାରେ ।
 ଯଦି ଏ ବିଷୟରେ ବିବାଦ ଉପୁଜେ, ତେବେ ଆଜନ
 ଅନୁସାରେ ଟଙ୍କା ଦିଆଯାଏ । ସବୁ ପ୍ରକାର ମୃତ୍ୟୁ
 ପାଇଁ ଏ ସାହାଯ୍ୟ ମିଳେ । ସ୍ୱାଭାବିକ ମୃତ୍ୟୁ ହେଉ ବା
 ଆତ୍ମହତ୍ୟା ପରି ଅସ୍ୱାଭାବିକ ମୃତ୍ୟୁ ହେଉ । ମୋଟ
 ଉପରେ ମୃତ କର୍ମରତାଙ୍କ ହତଭାଗ୍ୟ ପରିବାରକୁ
 ସାହାଯ୍ୟ କରିବାକୁ ଯେପରି ଏ ଯୋଜନା ସର୍ବଦା ଲାଭକ୍ତ ଓ
 ଆଗ୍ରହୀ । ସରକାରୀ ଅର୍ଥସର ନାଲିଫିଡ଼ାଠାରୁ
 ଉପରେ ରଖି ଅତି ସହଜ ଓ ସରଳ ପ୍ରଣାଳୀରେ ଅତି
 ଅଳ୍ପ ସମୟ ମଧ୍ୟରେ ଦାବାଗୁଡ଼ିକ ଫଳସ୍ୱଳ୍ପ କରା-
 ଯାଇଛି । ତେଣୁହେଲେ ଅର୍ଥ ବିଭାଗକୁ ଲେଖିଲେ
 ଦୁରନ୍ତ କାର୍ଯ୍ୟାନୁଷ୍ଠାନ କରାଯାଏ । ଗତ ଏକ ବର୍ଷ
 ମଧ୍ୟରେ ମୋଟରେ ୪୩୫ ଜଣ ମୃତ କର୍ମରତାଙ୍କୁ
 ମୋଟରେ ପ୍ରାୟ ଲକ୍ଷ ଲକ୍ଷ ଟଙ୍କା ସାହାଯ୍ୟ ଏ
 ଯୋଜନାରୁ ମିଳି ସାରିଲାଣି । ଏହି ମାପକାଠି ଏ
 ଯୋଜନାର ଲୋକପ୍ରିୟତାର ପରିରୂପକ ।

ଏହି ଯୋଜନାର ଲୋକପ୍ରିୟତାର ଅନ୍ୟ ଏକ
 କାରଣ ହେଉଛି ଇନ୍ସୁରାନ୍ସ ପାଇଁ ଜମା ନେବାର
 ସଙ୍କେତ ସ୍ୱରୂପ ପ୍ରତ୍ୟେକ କର୍ମରତାଙ୍କୁ ଖଣ୍ଡିଏ
 ପାଖ ବୁକ୍ ମିଳେ । ମୋଟରେ ଦୁଇଲକ୍ଷ ସରକାରୀ
 କର୍ମରତା, ୩,୨୦୦ ଅର୍ଥସରରେ ରାଜ୍ୟବ୍ୟାପୀ ରହିଛନ୍ତି ।
 ଏହି ସମସ୍ତ କର୍ମରତାଙ୍କୁ ପାଖ ବୁକ୍ ମିଳି ଗଲାଣି ।
 କୌଣସି କର୍ମରତା ମରିଗଲେ ତାଙ୍କ ପରିବାର ଉକ୍ତ
 ପାଖ ବୁକ୍ ଖଣ୍ଡିକ ଇନ୍ସୁରାନ୍ସର ନିଦର୍ଶନରୂପେ
 ବ୍ୟବହାର କରି ଦାବା ଉପସ୍ଥାପିତ କଲେ ଉପରୋକ୍ତ
 ପ୍ରଣାଳୀରେ ଟଙ୍କା ମିଳି ପାରିବ ।

ସମୂହ ବୀମା ଯୋଜନାରେ କେବଳ ଅମ ରାଜ୍ୟରେ
 ନୁହେଁ, ଭାରତର ଅନ୍ୟ କେତେକ ରାଜ୍ୟରେ ସରକାରୀ

କର୍ମରତା ଓ ଅନ୍ୟ କର୍ମରତାଙ୍କ ପାଇଁ ପ୍ରବର୍ତ୍ତନ
 ଯାଇଛି । ନିକଟରେ କେନ୍ଦ୍ର କର୍ମରତାମାନଙ୍କ ପାଇଁ ଅନୁରୂପ
 କରିଛନ୍ତି । ଏହାଛଡ଼ା ଉତ୍ତର ପ୍ରଦେଶ, ଚାଣ୍ଡିଗଡ଼
 ମହାରାଷ୍ଟ୍ର ଓ ଗୁଜରାଟ ପରି ଅନେକ ରାଜ୍ୟରେ
 କର୍ମରତାଙ୍କ ପାଇଁ ଉକ୍ତ ଯୋଜନା କାର୍ଯ୍ୟକାରୀ
 ପ୍ରତ୍ୟେକ ଯୋଜନା ଅନ୍ୟଠାରୁ ପ୍ରଣାଳୀରେ
 ଯଦିତ ସମସ୍ତଙ୍କର ଉଦ୍ଦେଶ୍ୟ ଏକ । ମୃତ କର୍ମରତା
 ପରିବାରକୁ ଆର୍ଥିକ ସାହାଯ୍ୟ ଦେବା । ଏହି
 ଯୋଜନା ତୁଳନାରେ ଆମ ରାଜ୍ୟର ସମସ୍ତ
 ଯୋଜନା କୌଣସି ଗୁଣରେ ନ୍ୟୁନ ନୁହେଁ ।

ଏହି ନୂତନ ଯୋଜନାଟିକୁ ଆହୁରି ଲୋକ-
 ସଚ୍ଛିୟ କରିବା ପାଇଁ ସମସ୍ତ କର୍ମରତାମାନଙ୍କୁ
 ବିଶେଷତଃ ଅର୍ଥସର ମୁଖ୍ୟମାନଙ୍କୁ ଗୋଟିଏ ନିର୍ଦ୍ଦିଷ୍ଟ
 ଯେତେବେଳେ କୌଣସି କର୍ମରତା ମୃତ୍ୟୁ
 ମରିଯାଇଛନ୍ତି, ଅତିଶୀଘ୍ର ନିର୍ଦ୍ଦିଷ୍ଟ ଫର୍ମରେ
 ପୂରଣ କରି ଭୁବନେଶ୍ୱରରେ ଅବସ୍ଥିତ ଗ୍ରୁପ୍
 ଇନ୍ସୁରାନ୍ସ ବ୍ରାଞ୍ଚମ୍ୟାନେଜରଙ୍କ ପାଖକୁ ପତ୍ର
 ଅର୍ଥସର ମୁଖ୍ୟ ହେଉଛନ୍ତି ସେହି ଅର୍ଥସର
 ମାନଙ୍କର ଅଭିଭାବକସଦୃଶ । ସେମାନଙ୍କର
 ଦାୟିତ୍ୱ ହେଲା ମୃତ କର୍ମରତାଙ୍କ ପରିବାର
 ତୁରନ୍ତ ଏହି ଯୋଜନା ଅନୁସାରେ ଅର୍ଥ
 ପାଆନ୍ତି । ବହୁତ କ୍ଷେତ୍ରରେ ଦେଖା ଯାଉଛି,
 ଜଣେ ମରିଗଲେ ତାଙ୍କ ପରିବାର ତାଙ୍କ
 ଅନ୍ୟ ସ୍ଥାନକୁ ଚାଲିଯାଆନ୍ତି, ପୂର୍ବ ସ୍ଥାନରେ ରହି
 ତେଣୁ ସେମାନଙ୍କ ଠାରୁ ସମସ୍ତ ତଥ୍ୟ ସଂଗ୍ରହ
 କଷ୍ଟକର ଓ ସମୟସାପେକ୍ଷ । ଅର୍ଥସର ମୁଖ୍ୟ
 ଆଗ୍ରହ ପ୍ରକାଶ କରି କୌଣସି ପ୍ରକାରେ
 କରି ପଠାଇ ଦେଲେ ଟଙ୍କା ପାଇବା ପାଇଁ
 ଅବକାଶ ରହିବ ନାହିଁ । ବୀମା ଅର୍ଥସର
 ହେଲେ ଅର୍ଥ ବିଭାଗକୁ ଲେଖନ୍ତୁ । ମାତ୍ର ନିଜ
 ବିଳମ୍ବ ହେଲେ ସେମାନେ ନିଜେ ହିଁ ଦାବା
 ମୃତ୍ୟୁ ସମ୍ବାଦ ନିର୍ଭୁଲ ହୋଇଥାଏ ଓ ପରି-
 ଟଙ୍କା ଦେବାରେ ନିମିନେଶନ ଥାଏ ବା
 ବାଦ ବିସମ୍ବାଦ ନ ଥାଏ, ତେବେ ସୁପାରିଶ
 କରିବାରେ କୌଣସି ଅସୁବିଧା ନାହିଁ । ନି-
 ମୃତ କର୍ମରତାଙ୍କ ପରିବାର ପ୍ରତି ଏହି
 ଦାୟିତ୍ୱ ଆଗ୍ରହ ସହକାରେ ତୁରନ୍ତରେ ସେମାନଙ୍କ
 କର୍ମରତାମାନଙ୍କ ମଧ୍ୟରେ ଅଧିକ ଲୋକ
 ପାରିବେ ଓ ତା ଦ୍ୱାରା ତାଙ୍କର କାର୍ଯ୍ୟ-
 ପାରିବ ।

ଶୁଷ୍କାଞ୍ଜଳ ଗୃଷ୍ମରେ ଚିତଲି ଗ୍ରାମରୁ ସାଫଲ୍ୟ

ଶ୍ରୀ ନଗେନ୍ଦ୍ରନାଥ ଚୌଧୁରୀ

ଗତ ତା ୩୦-୮-୧୯୭୭ ରିଖ ଦିନ ଶ୍ରୀ କାର୍ତ୍ତନ ପ୍ରଧାନ ବି. ଡି. ଓ. ଶ୍ରୀ ବିଶ୍ୱନାଥ ପାତ୍ରୀ, କୃଷି ସଂପ୍ରଦାନଣ ଅଧିକାରୀ ଶ୍ରୀ ବିଦ୍ୟାଧର ବିହାରୀ ଗ୍ରାମ୍ୟ କୃଷି କର୍ମଶୂଳକ ସହ ଚିତଲି ଗ୍ରାମ ପରିଦର୍ଶନ କରିଥିଲି ।

କେସିଙ୍ଗା ଉଦାନୀପାଟଣା ରୋଡ୍‌ରେ କେସିଙ୍ଗା ଠାରୁ ୭ କି. ମି. ଦୂରରେ ଗୋଟିଏ ପାହାଡ଼ ତଳେ ଏହି ଗ୍ରାମଟି ଅବସ୍ଥିତ । ଗ୍ରାମର ମୋଟ ଗୃଷ୍ମକର୍ମ ୩୪୫ ହେକ୍ଟର ମଧ୍ୟରୁ ତିପକର୍ମ ୧୭୦ ହେକ୍ଟର । ଗ୍ରାମଟିରେ ୧୬୭ ଗୋଟି ଗୃଷ୍ମା ପରିବାର ବାସ କରନ୍ତି । ଆଦିବାସୀ ଓ ହରିଜନଙ୍କର ସଂଖ୍ୟା ମିଶି ୫୪ । ସମୁଦାୟ ଗୃଷ୍ମା ପରିବାର ମଧ୍ୟରୁ ଛଦ୍ ଓ ଅତିଛଦ୍ ପରିବାର ସଂଖ୍ୟା ୯୩ ।

ଏହି ଗ୍ରାମର ହାରାହାରି ବୃଷ୍ଟିପାତ ପରିମାଣ ପ୍ରାୟ ୩୫ ଇଞ୍ଚ । ସେତକୃପ (Dugwell) ହିଁ ନିର୍ଦ୍ଦେଶିତ ଉତ୍ପାଦନ ପଦ୍ଧତି । ଏଣୁ ଅଣଜଳସେଚିତ ଗୃଷ୍ମି ଗୃଷ୍ମାର ଏକମାତ୍ର ସମ୍ଭବ ।

ଧାନ, ଗୁରୁଜି, ସୁଆଁ ଓ କୋକଥକୁ ଛାଡ଼ିଦେଲେ ଅନ୍ୟ ପସଲ ଗୃଷ୍ମ ସେମାନଙ୍କ ପାଇଁ ବିକଳମା ଥିଲା । ଗୃଷ୍ମ ପୂର୍ବରାଗ ମେଢ଼ାଇ ନ ପାରି ତେରୁବାର ଇତ୍ୟାଦିରେ କାମ କରି ଗୁରୁରାଣ ମେଢ଼ାଇବା ପାଇଁ ଅନେକ ବ୍ୟାକୁଳ ହୋଇ ଥାନ୍ତିଥିଲେ ।

ଆଜି ସେ ଗାଁର ମନୋବୁଦ୍ଧି ବଦଳିଛି । ଶୁଷ୍କାଞ୍ଜଳ ଯୋଜନାର ନିର୍ଦ୍ଦେଶକ, କଳାହାଣ୍ଡି ଜିଲ୍ଲା କୃଷି ଅଧିକାରୀ, ପ୍ରତିଯୁକ୍ତ ଗୃଷ୍ମାମାନଙ୍କ ସହ ଯୋଗାଯୋଗ ରକ୍ଷା କରି ତାଙ୍କୁ ଠିକ୍ ସମୟରେ ଉପଯୁକ୍ତ ପରାମର୍ଶ ଦେଉଛନ୍ତି । ଗୃଷ୍ମାମାନେ ମଧ୍ୟ ତାଙ୍କ ପରାମର୍ଶ ଗ୍ରହଣ କରୁଥିବା ଲକ୍ଷ୍ୟ କରାଯାଉଛି ।

ଆଜିକାଲି ତିପ କର୍ମରେ ଗୁରୁଜି ଗୃଷ୍ମ ଛାଡ଼ି ବ୍ୟାପକ ଭାବରେ ଅଧିକ ଛାଇଜନକ ମାଣ୍ଡିଆ ଗୃଷ୍ମ କରିବା ଦେଖା-ଯାଉଛି । ଆଉଏକ ଉଲ୍ଲେଖନୀୟ ଗୃଷ୍ମ ହେଉଛି ଚିନାବାବାମ ଓ ହରଡ଼ ଗୃଷ୍ମ । ଜଣାଶୁଣା ଗୃଷ୍ମାମାନେ ଦୈନିକିକ ଗୃଷ୍ମାମାନଙ୍କୁ ତାଙ୍କ କ୍ଷେତ୍ରରେ ବିନିଯୋଗ କରିବା ପାଇଁ ଐକ୍ୟବଦ୍ଧ । ୧୦ ଜଣ ଗୃଷ୍ମା ଏକର ପିତା ୫୦୦ ଟଙ୍କା

ଲେଖାଏଁ ସେଇ ବ୍ୟାଜ ଅର୍ଥ ଉଦ୍ଧୃତା କେହିଜାଣୁ ରଣ ଆଣି
 ତିନାବାଦାମ ଓ ହରଡ଼ ଗୁଣ କରିଛନ୍ତି । ସେମାନେ ସେହି
 ରଣରେ ଏକର ପିଛା ଟ ୨୨୫ କାର ଦିହନ, ଟ ୧୩୦ କାର
 ସାର ଓ ଟ ୪୫ କାର କାଟନାଶକ ଉଷଧ ଏବଂ ଅନ୍ୟଗୁଣ
 ପାଇଁ ଟ ୧୦୦ କା କରି ରଣ ନେଇଛନ୍ତି । କ୍ଷେତ୍ରମଣି
 ମହଲା ନାମକ ଜଣେ ଗୁଣାଳ ସହ ଦେଖା ହେଲା ।
 ବାସ୍ତବରେ ଫସଲର ଅବସ୍ଥା ଦେଖି ଗୁଣା ମନରେ ଜି ଆନନ୍ଦ ।

ଉପର ମାଟିର ଭର୍ବର ମୂଲିକା ଅଂଶ ସ୍ଥାନାନ୍ତରଣ
 ନାହିଁ । ଯାହାକି ଶୀତ ଦିନରେ ବାୟୁମଣ୍ଡଳରେ ଧୂଳି
 ପରିମାଣ ବୃଦ୍ଧି କରି ଏକ ଜମବର୍ଦ୍ଧମାନ ବୃଦ୍ଧି
 ସୃଷ୍ଟି କରିଥାଏ । ଅବଶ୍ୟ ଏହିଭଳି ପରିସ୍ଥିତିରୁ ରକ୍ଷା
 ପାଇଁ ଶୁଷ୍କାଞ୍ଚଳ ଯୋଜନା ଆନୁଭବ୍ୟରେ ସ୍ଥାନ ନିର୍ବାହ
 ୧୩ ଏକର ଜମିବିଶିଷ୍ଟ ଏକ ପାହାଡ଼ ଉପରେ ନିର୍ବାହ
 ବିଭାଗ ଦ୍ଵାରା ବୃକ୍ଷ ରୋପଣ କରାଯାଇଛି । ସ୍ଥାନ



ଗୁଣାମାନେ କୁହନ୍ତି “ଅର୍ଥ ଲଗାଣକାରୀ ବ୍ୟାଜ୍ ମାନେ
 ଏପରି ରଣ ଠିକ ସମୟରେ ଦେଲେ ଆୟମାନଙ୍କର ଆଉ
 ଅଭାବ ରହିବ ନାହିଁ ।

ଆସନ୍ତା ବର୍ଷ ୨୦ ଏକରରେ ଚାକୁଆରୁ ଆମ ବସିଲା ଗାଡ଼ି
 (Mango in site plantation) ଖଟି
 ନିଆଯିବ ।

ବଡ଼କଥା ହେଲା ଗୋଟିଏ ଜମିରେ ଡାଲି ଓ ତୈଳବୀଜ
 ଫସଲର ଏକ ସମୟରେ ଗୁଣ ଏବଂ ମିଶ୍ରିତ ଫସଲ ଦୁଇ
 ମଧ୍ୟରେ ସ୍ଥାନ ପାଇଁ ପ୍ରତିଯୋଗିତାବିହୀନ କୌଶଳକୁ
 ପ୍ରୟୋଗ କରି ଅବଲମ୍ବନ କରାଯାଇଥିବା ଗୁଣ ପ୍ରଣାଳୀ ।
 କୃଷି ସଂପ୍ରଦାରଣ ଅଧିକାରୀ ଶ୍ରୀ ପାଢ଼ୀ କହିଲେ ଶୀତଦିନ
 ପୂର୍ବରୁ ହରଡ଼ ଗଛ ମାଟିକୁ ଘୋଡ଼ାଇଲା ଭଳି ଦଳିପାରିବ
 ନାହିଁ ଏବଂ ହରଡ଼ ଗଛ ଜଳାଭଳି ବଢ଼ିବା ପୂର୍ବରୁ
 ତିନାବାଦାମ ଅମଳ ସରିଥିବ । ଏଣୁ ପ୍ରତି ୫ ଧାଡ଼ିରୁ ପ୍ରଥମ
 ଧାଡ଼ିରେ ହରଡ଼, ଏବଂ ତା ପର ୩ ଧାଡ଼ିରେ ତିନାବାଦାମ
 ଏବଂ ପଞ୍ଚମ ଧାଡ଼ିରେ ଆଉଥରେ ହରଡ଼ ଗୁଣ କରାଯାଇଛି ।
 ଧାଡ଼ି ଧାଡ଼ି ମଧ୍ୟରେ ଦୂରତା ଦିଆଯାଇଛି ୯ ଇଞ୍ଚ ।

ପାରମ୍ପରିକ ଗୁରୁଜି, କୋଳଥ ଗୁଣ କରିବା ପାଇଁ ଗୁଣା
 ଦୈରାଗ୍ୟ ଏବଂ ଉନ୍ନତ ପ୍ରଣାଳୀ ଅବଲମ୍ବନରେ ଗୁଣ
 କରାଯାଇଥିବା ମାଣ୍ଡିଆ, ତିନାବାଦାମ ଓ ହରଡ଼, ଗୁଣ
 ଦୈଶାଣି ମୁଗ, ଟି-୯ ନମର ବିରି, ସି: ଆର: ଏମ୍ ଧାଡ଼ି
 ଉନ୍ନତ ମକା ଓ ପନିପରିବା ଗୁଣ ବାସ୍ତବରେ ଉତ୍ପାଦନ
 କେବଳ ସେତିକି ନୁହେଁ, ମାଲ୍ ଜମିରେ ଧାଡ଼ିରେ ଅଧିକ
 ଅମଳକ୍ଷମ ଧାନଗୁଣ, ଏବଂ ୨ ଧାଡ଼ିଆ ପ୍ରଣାଳୀରେ ଉନ୍ନତ
 ଆଖୁଗୁଣ ଦେଖି ଅଧିକ ଶୁଦ୍ଧି ଲାଗିଲା ।

ଏଭଳି ଗୁଣଦ୍ଵାରା ଯେ କେବଳ ଗୁଣାର ଅଧିକ ଲାଭ
 ହେବ ତାହା ନୁହେଁ, ତା ସଙ୍ଗେ ସଙ୍ଗେ ଅଧିକ ଦିନ ଜମିକୁ
 ଫସଲ ଆବୃତ୍ତ କରି ରଖିବାକୁ ଶୁଷ୍କାଞ୍ଚଳରେ ପ୍ରଖର ବାୟୁ
 ପ୍ରବାହ ଏବଂ ସିଧା ସକ୍ଷୟ ବୃଷ୍ଟିପାତ ପ୍ରଭାବରୁ ଜମିକୁ ମୁକ୍ତ
 ରହିବା ଫଳରେ ମୂଲିକା କ୍ଷୟ ମଧ୍ୟ ଜମିଯିବ । ଫଳରେ

ବିଭିନ୍ନ ଫସଲ ଗୁଣ ସଙ୍ଗେ ସଙ୍ଗେ ଉନ୍ନତ ହରଡ଼ ଗୁଣ
 ପାଇଁ ମଧ୍ୟ ଶୁଷ୍କାଞ୍ଚଳ ଯୋଜନା ଗୁଣାକୁ ଉତ୍ପାଦିତ କରିବା
 ଦେଖିଲି । ଗଭିର ଆଦିବାସୀ ଓ ହରିଜନ ମାନଙ୍କୁ ପଚାରି
 ପ୍ରାୟ ୪୫ ଗୋଟି ଉନ୍ନତ ଗଞ୍ଜା ମାଗଣାରେ ଯୋଗ୍ୟ
 ଦିଆଯାଇଥିଲା । ଚଳିତ ବର୍ଷ ସେହି ଗାଁରେ ଫସଲ
 ଗୁଡ଼ିଏ ଉନ୍ନତ କୁକୁଡ଼ା ଛୁଆ ବୁଲୁଥିବା ଦେଖାଗଲା । ଏ
 ମାନଙ୍କ ସଂଖ୍ୟା କୁଆଡ଼େ ଗୁଣିଣରୁ ବେଶୀ ହେବ ।

ପାଇଥିଲା । ବର୍ତ୍ତମାନ ଭାରତରେ ୭ଟି ଆଲୁମିନିୟମ କାରଖାନା ଅଛି, ଯାହାରଟି ବାର୍ଷିକ ଉତ୍ପାଦନ କ୍ଷମତା ହାରାହାରି ୩ ଲକ୍ଷ ଟନ୍ । ଭାରତୀୟ ଆଲୁମିନିୟମ କଂପାନୀ ଏକ ରାଷ୍ଟ୍ରାୟତ୍ତ ସଂସ୍ଥା । ଏହାର ଉତ୍ପାଦନ କ୍ଷମତା ଅନ୍ୟାନ୍ୟ କାରଖାନାଠାରୁ ବେଶୀ । ନିମ୍ନରେ ବିଭିନ୍ନ କାରଖାନାର ବାର୍ଷିକ ଉତ୍ପାଦନ କ୍ଷମତା ଦିଆଗଲା:—

ବେସରକାରୀ ସଂସ୍ଥା:—(Private Sector)

INDALCO ହାଇଡ୍ରୋ—	୨୦,୩୨୦	ଟନ୍
ଆଲୟେ—	୧୫,୮୫୦	ଟନ୍
ବେଲ ଗାଓଁ—	୬୦,୦୦୦	ଟନ୍
ହିନ୍ଦୁସ୍ଥାନ ଆଲୁମିନିୟମ କର୍ପୋରେସନ— ରେନୁକୋର୍ (U. P.)	୯୫,୦୦୦	ଟନ୍
ମାହାଙ୍କ ଆଲୁମିନିୟମ କଂପାନୀ— ସେଟୁର	୨୫,୦୦୦	ଟନ୍
ଆଲୁମିନିୟମ କର୍ପୋରେସନ— ଆସାନସୋଲ	୯,୦୦୦	ଟନ୍
ରାଷ୍ଟ୍ରାୟତ୍ତ ଶିଳ୍ପ—		
୧ । ଭାରତ ଆଲୁମିନିୟମ କଂପାନୀ— ବୋରବା	୫୦,୦୦୦ ଟନ୍ ୫୦,୦୦୦ (ପ୍ରସ୍ତାବିତ)	

୧୯୭୭ ମସିହାରେ ଏହି ଧାତୁର ଉତ୍ପାଦନ ୨'୧୦ ଲକ୍ଷ ଟନ୍ ହୋଇଥିଲା ଏବଂ ଏହା ୧୯୭୫ ମସିହା ଉତ୍ପାଦନ ତୁଳନାରେ ଶତକଡ଼ା ୨୬ ଭାଗ ବେଶୀ । ଭାରତରେ ଆଲୁମିନିୟମ ଶିଳ୍ପର ବିକାଶ ନିମିତ୍ତ ଏକ ସ୍ୱତନ୍ତ୍ର ପରିକଳ୍ପନା କରାଯାଇଛି । ଏହି ଶିଳ୍ପର ଅଧିକ ମାତ୍ରାରେ ବିଦ୍ୟୁତ୍ ଶକ୍ତି ଉପରେ ନିର୍ଭର କରୁଥିବାରୁ ଏହାର ଅଧିକ ବିଦ୍ୟୁତ୍ ଉତ୍ପାଦନ କେନ୍ଦ୍ର ସହିତ ସଂପୂର୍ଣ୍ଣ ଭାବରେ ଲଢ଼ିତ । ବିଦ୍ୟୁତ୍ ଶକ୍ତିର ହାର (Tariff) ଉପରେ ଆଲୁମିନିୟମ ଧାତୁର ଉତ୍ପାଦନ ଖର୍ଚ୍ଚ (Production Cost) ପୂରାମାତ୍ରାରେ ନିର୍ଭର କରେ କାରଣ ଏକ ଟନ୍ ଆଲୁମିନିୟମ ଧାତୁ ଉତ୍ପାଦନ ନିମିତ୍ତ ୧୬,୦୦୦ K. W. H. ବିଦ୍ୟୁତ୍ ଶକ୍ତି ଦରକାର ହୋଇଥାଏ । ଏହି କାରଣରୁ ଆଲୁମିନିୟମ ଶିଳ୍ପ ନିମିତ୍ତ ବିଦ୍ୟୁତ୍ ଶକ୍ତି ଯୋଗାଇବା ପାଇଁ ଏକ କାତୀୟ ନୀତି

ପ୍ରସ୍ତୁତ କରାଯାଇଛି । ଏହି ଶିଳ୍ପକୁ ନିଜର ବିଦ୍ୟୁତ୍ ଉତ୍ପାଦନ (Captive Power Plant) କରିବା ନିମିତ୍ତ କ୍ଷମତା ଦିଆଯିବା ବିଷୟଟି ବିଶ୍ଳେଷଣ ହେଲେ ଆଲୁମିନିୟମ ଶିଳ୍ପର ବିକାଶ ହୋଇପାରିବ ।

କଞ୍ଚାମାଲ-Raw Material

ଆଲୁମିନିୟମର ଉତ୍ପାଦନରେ ଯେତେଗୁଡ଼ିଏ କଞ୍ଚାମାଲ ବିଦ୍ୟୁତ୍ ହୁଏ, ତହିଁରୁ ବକ୍ସାଇଟ୍, କଣ୍ଟିକ୍ ସୋଡ଼ା ଏବଂ କୋଇଲି ପ୍ରଧାନ ଅଟେ । ଆଲୁମିନିୟମ ଧାତୁ ବ୍ୟବହାର ନାମକ ଏକ ଖଣିଜ ଦ୍ରବ୍ୟରେ ନିହିତଥାଏ । ବକ୍ସାଇଟ୍ ଖଣିଜ ଦେଖିବାକୁ ମାଙ୍କଡ଼ାପଥର (Laterite) ଭଳି ଏବଂ ଏଥିରେ ଆଲୁମିନିୟମ ଧାତୁର ବହୁତା $+40\%A_2O_3$ ଅଛି । ଏପର୍ଯ୍ୟନ୍ତ ମିଳିଥିବା ବିଭିନ୍ନ ଖଣିଜ ଦ୍ରବ୍ୟ ମଧ୍ୟରୁ ବକ୍ସାଇଟ୍ ଏକମାତ୍ର ଖଣିଜ ଯେଉଁଥିରେ ବାର୍ଷିକିକ ଭିତ୍ତିରେ ଆଲୁମିନିୟମ ଉତ୍ପାଦନ କରାଯାଏ । ୧୮୨୧ ମସିହାରେ ଏହି ପଥରର ପ୍ରଥମ ଆବିଷ୍କାର ହୁଏ ପ୍ରାନ୍ତସ୍ୱର 'ବସ୍' ନାମକ ଏକ ଗାମରୁ । ବର୍ତ୍ତମାନ ନାମକ ବୈଜ୍ଞାନିକ ପ୍ରଥମେ ଏହାର ଉପଯୋଗୀ ସ୍ୱଭାବରେ ପ୍ରଥମ ତଥ୍ୟ ଦିଅନ୍ତି । ବର୍ତ୍ତମାନ ଏହି ନାମଟି ଆଲୁମିନିୟମ ବହୁଳତା ପଥର (Aluminous Laterite) ର ସଂଜ୍ଞା ଅଟେ । ଏହି ଖଣିଜରେ ଆଲୁମିନିୟମ ବ୍ୟତୀତ, କାଚପଥର (Quartz) ଲୁହା (Iron) (୨୦-୨୫) ଭାଗ ଥାଏ । ଭାରତର ଏହି ଖଣିଜ ସମ୍ପଦରେ ପ୍ରଥମ ତଥ୍ୟ ମିଳେ ୧୯୨୩ ମସିହାରେ । ଏହାର ଅନେକ ପୂର୍ବରୁ ଭାରତୀୟ ଭୂତାତ୍ତ୍ୱିକ ସର୍ଭେର ଉଚ୍ଚତ୍ତ୍ୱିକମାନେ ଭାରତରେ ଏ ପ୍ରକାର ଖଣିଜ ମିଳୁଥିବା ବିଷୟଟି ଲୋକଲୋଚନକୁ ଆଣିଥିଲେ । ଯାହାହେଉ ବିରତ ୨୦ ବର୍ଷ ମଧ୍ୟରେ ଏ ଖଣିଜର ଉପଯୁକ୍ତ ଅନୁସନ୍ଧାନ ବାର୍ଷିକ ହାତକୁ ନିଆଯାଇଛି ଏବଂ ଭାରତରେ ମିଳୁଥିବା ଏହି ଖଣିଜର ପରିମାଣ ଓ ଗୁଣାବଳୀ ସମ୍ପର୍କରେ ତଥ୍ୟ ମିଳିପାରିଛି । ଭାରତର ଏହି ଖଣିଜ ଅନେକଗୁଡ଼ିଏ ରାଜ୍ୟରୁ ମିଳିଥାଏ । ଓଡ଼ିଶାରେ ଏହି ଖଣିଜର ଅବସ୍ଥିତି ଅନେକ ବର୍ଷ ଧରି ଜଣା ଥିଲେଯୁକ୍ତା ଏହାର ପ୍ରାଥମିକ ଅନୁସନ୍ଧାନ କାର୍ଯ୍ୟ ୧୯୪୮-୪୯ ମସିହାରେ ଭୂତାତ୍ତ୍ୱିକ ସର୍ଭେ ଚଳାଯିବ ଆରମ୍ଭ ହୋଇଥିଲା । କଳାହାଣ୍ଡି ଜିଲ୍ଲାରେ ଥିବା କେତୋଟି ମାଳ (Plateau) ବା ଉଚ୍ଚ ପାହାଡ଼ରେ ଏହି ଖଣିଜ ବିଦ୍ୟମାନ ଥିବା ଜଣା ପଡ଼ିଥିଲା । ଏହାର କେତେକ ବର୍ଷପରେ (୧୯୫୯-୬୦) ଶେ ରାଜ୍ୟ ଖଣି ନିର୍ଦ୍ଦେଶାଳୟ ତରଫରୁ ଏକ ପ୍ରାଥମିକ ଅନୁସନ୍ଧାନ କାର୍ଯ୍ୟକ୍ରମ କୋରାପୁଟ, କଳାହାଣ୍ଡି ଅଞ୍ଚଳରେ ଥିବା ମାଡ଼ ଅଞ୍ଚଳ (Plateau) ରେ ଆରମ୍ଭ କରାଗଲା । ଯାତାୟତର ଅସୁବିଧା, ଖଣିଜ ଦ୍ରବ୍ୟର ଉଚ୍ଚାବସ୍ଥାନ ଏବଂ ଜଙ୍ଗଲ ପରିପୂର୍ଣ୍ଣ ପରିବେଷଣ ମଧ୍ୟରେ ଅନୁସନ୍ଧାନ କରିବା

ଏକ କଷକର ସମସ୍ୟା । ଏଣୁ ଖଣି ନିର୍ଦ୍ଦେଶାଳୟର ଗୁଡ଼ିକ୍ରିମାନେ ବହୁ କଷ୍ଟ ସ୍ୱୀକାର କରି ଏହି କାର୍ଯ୍ୟକ୍ରମ ହାତକୁ ନେଲେ ଏବଂ ଏହି ଅନୁସନ୍ଧାନ ପଦକ୍ଷେପରେ ଅନେକ ଗୁଡ଼ିଏ ପାହାଡ଼ରେ ଏହି ଖଣିଜ ଦ୍ରବ୍ୟ ଥିବା ଜଣା ପଡ଼ିଲା । ଶାଧାରଣତଃ ୩୦୦୦ ଫୁଟ ଉଚ୍ଚ ପାହାଡ଼ରେ ଏହି ଖଣିଜ ମିଳିଥାଏ । ଏହି ପାହାଡ଼ ଗୁଡ଼ିକୁ (High Level Plateau) କହନ୍ତି । ଏହି ପାହାଡ଼ ଉପରକୁ ଯାନବାହାନ ଚାଲି ଲାଗି ଯିବାପାଟି ନେବା ଏକ କଷକର ବ୍ୟାପାର । ଶାସ୍ତ୍ର ନିର୍ମାଣ କରିବା ଏକ ବ୍ୟୟପାତେଷ ଏବଂ କଷକର ବ୍ୟାପାର । ତେବେ ଯାହାହେଉ ୧୯୬୬-୬୭ ମସିହା ବେଳକୁ ଆମ ରାଜ୍ୟର କୋରାପୁଟ, କଳାହାଣ୍ଡି, ବଲାଙ୍ଗୀର ଓ ସମଲପୁର ଜିଲ୍ଲାମାନଙ୍କରେ ଥିବା ୨୬ଟି ପାହାଡ଼ (Plateau) ରେ ଏହି ଖଣିଜ ଥିବା ଜଣାପଡ଼ିଲା । ଏହାର ଗୁଣାବଳୀ (Quality) ଓ ପରିମାଣ ନିର୍ଣ୍ଣୟ କରାଗଲା । ଆମ ରାଜ୍ୟରେ ମିଳୁଥିବା ଏହି ଖଣିଜ ଉତ୍କଳ ଧରଣର କାରଣ ଆଲୁମିନିୟମ ବ୍ୟତୀତ, ସିଲିକା (SiO_2) ପରିମାଣ ଖୁବ୍ କମ୍ । ଯାହାକି ଓ ପରିବହନର ଅସୁବିଧା ହେତୁ ଏହି ଅଞ୍ଚଳରେ କୌଣସି ବ୍ୟବହାରିକ ଶିଳ୍ପ ଗଢ଼ିବା କଷ୍ଟହେଲା । ୧୯୬୮-୬୯ ମସିହାରେ ଜୟପୁରଠାରେ ଆଲୁମିନିୟମ କର୍ପୋରେସନ ତରଫରୁ ଏକ ଆଲୁମିନିୟମ ଶିଳ୍ପ ସ୍ଥାପନ ନିମିତ୍ତ କାର୍ଯ୍ୟକ୍ରମ ହାତକୁ ନିଆଗଲା ଏବଂ ଏଥି ନିମିତ୍ତ ବଲାଙ୍ଗୀର ଗନ୍ଧମାର୍ଦ୍ଦ ନଦୀ ମିଳୁଥିବା ବକ୍ସାଇଟ୍ ଖଣିଜର ବିସ୍ତୃତ ଅନୁସନ୍ଧାନ ୧୯୬୮-୬୯ ମସିହାରେ ଏକ ବେସରକାରୀ ସଂସ୍ଥା ତରଫରୁ କରାଗଲା ।

୧୯୬୪ ମସିହା ବେଳକୁ ଆନ୍ତର୍ଜାତିକ କ୍ଷେତ୍ରରେ ଆଲୁମିନିୟମ ଧାତୁର ଗୁରୁତ୍ୱ ବଢ଼ିବାରୁ ଭାରତରେ ରସାୟନ ଉଦ୍ଦିଷ୍ଟ ଆଲୁମିନା (Alumina) କାରଖାନା ବସାଇବା ନିମିତ୍ତ ଚିନ୍ତା କରାଗଲା ।

ଏଥିନିମିତ୍ତ ଓଡ଼ିଶା ଓ ଆନ୍ଧ୍ର ପ୍ରଦେଶରେ ବ୍ୟାପକ ଅନୁସନ୍ଧାନ କାର୍ଯ୍ୟକ୍ରମ ହାତକୁ ନିଆଗଲା । ଭାରତୀୟ ଭୂତାତ୍ତ୍ୱିକ ସମାକ୍ଷା, ଖଣି ଅନୁସନ୍ଧାନ କରପୋରେସନ ଓ ଖଣି ନିର୍ଦ୍ଦେଶାଳୟ ତରଫରୁ ଏକ ବିସ୍ତୃତ ଅନୁସନ୍ଧାନ ୧୯୬୫ ମସିହାରେ ଆରମ୍ଭ କରାଗଲା । ଏହି ଅନୁସନ୍ଧାନ ପଦକ୍ଷେପ କୋରାପୁଟର ପଟ୍ଟାଙ୍ଗୀ ଓ ପଞ୍ଚପଟ୍ଟନାଳି ପାହାଡ଼ ଏବଂ ବଲାଙ୍ଗୀର ଓ ସମଲପୁରର ଗନ୍ଧମାର୍ଦ୍ଦନ ଠାରେ ବିପୁଳ ଧରଣର ଏହି ଖଣିଜ ଦ୍ରବ୍ୟ ଥିବା ଜଣାପଡ଼ିଲା । ଏହାର ଅନୁସନ୍ଧାନ କାର୍ଯ୍ୟ ଗୁଲୁ ରହିଛି । ଏ ପର୍ଯ୍ୟନ୍ତ କରାଯାଇଥିବା ଚିକିତ୍ସା ହିସାବରୁ ଜଣାଯାଏ ଯେ ଏହାର ପରିମାଣ ପ୍ରାୟ ୧୦୦୦ ନିୟୁତ ଟନ । ଏଗୁଡ଼ିକ ଆଲୁମିନିୟମ ଧାତୁ ଉତ୍ପାଦନ ନିମିତ୍ତ ଉପଯୋଗୀ ।

ଏହି ବିପୁଳ ଖଣିଜ ଦ୍ରବ୍ୟର ଆବିଷ୍କାର ପରେ ଓଡ଼ିଶା ଆନ୍ତର୍ଜାତିକ କ୍ଷେତ୍ରରେ ଦକ୍ଷ ଆକର୍ଷଣ କରିଛି । ନିକଟ

ଅତୀତରେ ଅନେକ ବୈଦେଶିକ ବୈଜ୍ଞାନିକ ଦଳ (Foreign Technical Delegation) ଏହି ଖଣିଜ ଅଞ୍ଚଳରେ ସର୍ବେକ୍ଷଣ ବେଶିବା ନିମିତ୍ତ ଆସିଛନ୍ତି । ସେମାନଙ୍କ ମତରେ ଓଡ଼ିଶାରେ ଥିବା ଖଣିଜ ଅଞ୍ଚଳ ପୃଥିବୀରେ ହୁଏତ ଶ୍ରେଷ୍ଠ ସ୍ଥାନ ଅଧିକାର କରି ପାରେ । ତେବେ ଯାହା ହେଉ-କାର୍ଯ୍ୟକ୍ରମ ସଂପୂର୍ଣ୍ଣ ହେଲେ ଏ ବିଷୟରେ ସଠିକ୍ ତଥ୍ୟ ମିଳିବ ।

ଓଡ଼ିଶାରେ ଆଲୁମିନିୟମ ଶିଳ୍ପ

ଓଡ଼ିଶାରେ ଏପର୍ଯ୍ୟନ୍ତ ଏ ଶିଳ୍ପର ଆରମ୍ଭ ହୋଇନାହିଁ କହିଲେ ତରଳ, ହୀରାକୃତ ଠାରେ ଥିବା ଆଲୁମିନିୟମ ତରଳା କାରଖାନା (Aluminium Smelter) ଏକ ପୂର୍ଣ୍ଣାଙ୍ଗ ଆଲୁମିନିୟମ ଶିଳ୍ପ ନୁହେଁ । କାରଣ ଏହା ବିହାରର ମୁରୀ ଠାରୁ ଆଲୁମିନା ଆଣି ଏଠାରେ କେବଳ ବିଦ୍ୟୁତ୍-କରଣ କାର୍ଯ୍ୟ କରେ । ଏକ ବେସରକାରୀ ସଂସ୍ଥା ବୁରା ବକ୍ସାଇଟ୍ ଉଦ୍ଧାର କରି ଏକ ଆଲୁମିନିୟମ ଶିଳ୍ପ ପ୍ରତିଷ୍ଠା ନିମିତ୍ତ ଉଦ୍ୟମ ହୋଇଥିଲା ; କିନ୍ତୁ ତାହା କୌଣସି କାରଣ-ବଶତଃ କାର୍ଯ୍ୟକାରୀ ହୋଇ ପାରିନାହିଁ । ଏବେ ଭାରତ ସରକାରଙ୍କ ତରଫରୁ ଓଡ଼ିଶାରେ ଏକ ବୃହତ୍ ଆଲୁମିନା ଶିଳ୍ପ ପ୍ରତିଷ୍ଠା ପାଇଁ ନୀତିଗତ ଭାବେ ସିର ହୋଇଛି ଏବଂ ଆନୁଷ୍ଠାନିକ କାର୍ଯ୍ୟ ହାତକୁ ନିଆ ଯାଉଛି । ବକ୍ସାଇଟ୍ ଖଣିଜ ଅନୁସନ୍ଧାନ କାର୍ଯ୍ୟକ୍ରମ ଏହି ପରିକଳ୍ପନାକୁ ବୃଦ୍ଧ କରି ଦେଇଛି । ଓଡ଼ିଶାରେ ମିଳୁଥିବା ବକ୍ସାଇଟ୍ ଖଣିଜକୁ ଉଦ୍ଧାର କରି ତିନୋଟି ବୃହତ୍ ଆଲୁମିନିୟମ ଶିଳ୍ପ ପ୍ରତିଷ୍ଠା କରାଯାଇ ପାରେ ; କିନ୍ତୁ ବଦ୍ୟୁତ ଶକ୍ତିର ଅଭାବ ଏବଂ ଦେଶରେ ଏହି ଧାତୁର ଗୁରୁତ୍ୱ ଅଭାବ ହେତୁ ଏକମାତ୍ର ପରିକଳ୍ପନାକୁ ହାତକୁ ନିଆଯାଇପାରେ । ଉଭୟ ରସାୟନ ଉଦ୍ଦିଷ୍ଟ ଏବଂ ଆଭ୍ୟନ୍ତରୀଣ ଗୁରୁତ୍ୱ ଉତ୍ପାଦନ ଏ ଯୋଜନାର ପ୍ରକୃତ ଲୁପ୍ତରେଖ ଦିଆଯାଉଛି । ବାର୍ଷିକ ୬ ଲକ୍ଷ ଟନ୍ ବିଶିଷ୍ଟ ଆଲୁମିନା କାରଖାନା ପ୍ରତିଷ୍ଠା କରିବା ଏବଂ ତନ୍ମଧ୍ୟରୁ ୪ ଲକ୍ଷ ଟନ୍ ବିଦେଶକୁ ରସାୟନ କରି ଅବଶିଷ୍ଟ ୨ ଲକ୍ଷ ଟନ୍ ଆଲୁମିନାକୁ ଆଲୁମିନିୟମ ଧାତୁ ତିଆରି ପାଇଁ ଯୋଜନାରେ ପ୍ରସ୍ତାବ ରହିଛି । ଏହି କାରଖାନା ପାଇଁ ପ୍ରାୟ ୩୦୦ ମେଗା ଓ. ଟ୍ରି. ବିଦ୍ୟୁତ୍ ଶକ୍ତି ଲାଗିବ ଏବଂ ଯାହାକି କୋରାବ ଜଳବିଦ୍ୟୁତ୍ ପରିକଳ୍ପନା ବା ଉତ୍ପାଦନା ପରିକଳ୍ପନାରୁ ମିଳିପାରିବ । ଆଲୁମିନା ତିଆରି ନିମିତ୍ତ କୃଷିକ ସୋଡ଼ାର ଦରକାର ଅଧିକ । ବାର୍ଷିକ ହାରାହାରି ଏକ ଲକ୍ଷ ଟନ୍ କୃଷିକ ସୋଡ଼ା ଦରକାର ହେବ । ଏଥି ନିମିତ୍ତ ଏକ କୃଷିକ ସୋଡ଼ା ତିଆରି କାରଖାନା ହାତକୁ ନେବାର ମଧ୍ୟ ଚିନ୍ତା କରାଯାଉଛି । ଆଲୁମିନା ତିଆରି ନିମିତ୍ତ ଆବଶ୍ୟକ କୋରାଭା ଓଡ଼ିଶାର ଇନ୍ ନଦୀ ଉପତ୍ୟକାରୁ ମିଳିପାରିବ ।

ବର୍ତ୍ତମାନ କେତେକ ବିଦେଶୀ ରାଷ୍ଟ୍ର ସହିତ ଆଲୁମିନା ରସାୟନ ସଂକ୍ରାନ୍ତରେ କଥାବାର୍ତ୍ତା ଚାଲିଛି । ଆଶା କରାଯାଏ

ନିକଟ ଭବିଷ୍ୟତରେ ଏ ସମ୍ପର୍କରେ ଚୁଡ଼ାତ ନିଷ୍ପତ୍ତି ନିଆହେବ ।
 ସୋଭିଏତ୍ ଋଷ ଏବଂ ଭରାନ୍ରେ ଆଲୁମିନିୟମ ଶିଳ୍ପର
 ଉତ୍ପାଦନ ବୃଦ୍ଧିର ନିମିତ୍ତ କାରଖାନା ସ୍ଥାପନ ହେଉଛି
 ଏବଂ ସେ ଗୁଡ଼ିକ ବିଦେଶୀ ଆଲୁମିନା ଉପରେ ନିର୍ଭର କରିବ ।
 ଏଣୁ ଓଡ଼ିଶାରେ ପ୍ରସ୍ତାବିତ ଆଲୁମିନା କାରଖାନା ଉତ୍ପାଦନ
 ବିଦେଶୀ ଗୃହିତା ମେଣ୍ଟାଇବ । ଏ କାରଖାନା ସ୍ଥାପନ
 ନିମିତ୍ତ ଯାବତୀୟ ଆନୁଷ୍ଠାନିକ କାର୍ଯ୍ୟ ବାଲ୍‌କୋ
 (BALCO) ତରଫରୁ ଆରମ୍ଭ କରାଯାଇଛି । ଏ
 କାରଖାନାରେ ମୋଟ ୪୫୦ କୋଟି ଟଙ୍କା ଖର୍ଚ୍ଚ ହେବ
 ବୋଲି ପ୍ରାଥମିକ ଅନୁମାନ କରାଯାଇଛି ଏବଂ ଏଥିରେ ପ୍ରାୟ
 ୫୦୦୦ ହଜାର ଲୋକଙ୍କୁ ପ୍ରତ୍ୟକ୍ଷ ଭାବେ କର୍ମ ଯୋଗାଇ
 ଦିଆ ଯାଇ ପାରିବ ।

ସରକାର ଆଲୁମିନିୟମ ଶିଳ୍ପର ବିକାଶକୁ ଅଗ୍ରାଧିକାର
 ଦେଉଛନ୍ତି ଏବଂ ସ୍ୱଦେଶୀ ବୈଷୟିକ କାର୍ଯ୍ୟ
 (Domestic Technology) ଦ୍ୱାରା ଏ ପ୍ରକାର
 ସ୍ଥାପନ ନିମିତ୍ତ ପଦକ୍ଷେପ ନିଆ ହୋଇଛି । ଏହି ନିମିତ୍ତ
 ଆବଶ୍ୟକ ଗବେଷଣା ବି କାର୍ଯ୍ୟକ୍ରମ (Research &
 Development) କୁ ହାତକୁ ନିଆଯାଇଛି । ଓଡ଼ିଶାରେ
 ଏ ଶିଳ୍ପର ବିକାଶ ନିମିତ୍ତ ଆବଶ୍ୟକ ଆନୁଷ୍ଠାନିକ ସୁବିଧା
 ରହିଛି, ଯଥା-କକ୍ଷାମାଲର ବହୁଳତା, ବିଦ୍ୟୁତ୍ ଶକ୍ତିର
 ପ୍ରାଚୁର୍ଯ୍ୟ ଇତ୍ୟାଦି । ଏହି କାରଖାନା ଯଥା ଶୀଘ୍ର ସ୍ଥାପନ
 ହେଲେ, ଆଲୁମିନିୟମ ଶିଳ୍ପରେ ଓଡ଼ିଶା ଅଗ୍ରାଧିକାର ଗ୍ରହଣ
 କରିବା ସଙ୍ଗେ ସଙ୍ଗେ ଦେଶର ବିଭିନ୍ନ ଚିରଗୁ ପ୍ରକାର
 ଉପକାର ସାଧିତ ହେବ ।

ଓଡ଼ିଶାର ଅରଣ୍ୟ ସଂପଦ

ଆମ ରାଜ୍ୟରେ ସର୍ବମୋଟ ସତସଠି ହଜାର ନଅଶହ ପଚାଶ ବର୍ଗ କିଲୋମିଟର ଅଞ୍ଚଳରେ ଜଙ୍ଗଲ ପରିଷ୍କାପ
 ହୋଇ ରହିଛି । ଏହା ହେଉଛି ସମଗ୍ର ରାଜ୍ୟ-ଆୟତନର ତେୟାଳିଶ-ଶତାଂଶ । ଅବଶ୍ୟ ସମୁଦ୍ରେପକୂଳବର୍ତ୍ତୀ ଜିଲ୍ଲା
 ମାନଙ୍କରେ ଜଙ୍ଗଲର ପରିମାଣ କେବଳ ଦଶ-ଶତାଂଶ, ବଣ । ଜଙ୍ଗଲ ଏତେ ବିସ୍ତୃତ ହୋଇଥିଲେ ମଧ୍ୟ କେବଳ
 ଏହାର ଅର୍ଦ୍ଧେକ ଉତ୍ପାଦନକ୍ରମ । ଏହି ସମସ୍ତ ଜଙ୍ଗଲ ମଧ୍ୟରୁ ଅଠର ହଜାର ବର୍ଗ କିଲୋମିଟର ହେଉଛି ଶାଳ
 ଜଙ୍ଗଲ, ସତର ହଜାର ବର୍ଗ କିଲୋମିଟର ହେଉଛି ବାଉଁଶ ଜଙ୍ଗଲ ଏବଂ ଷୋଳ ହଜାର ବର୍ଗ କିଲୋମିଟର ଅଞ୍ଚଳରେ
 ବୃକ୍ଷ ରୋପଣ କରାଯାଇ ନୂତନ ଜଙ୍ଗଲ ସୃଷ୍ଟି କରାଯାଇଛି ।

ଏ ସମସ୍ତ ଜଙ୍ଗଲରୁ ଆମେ ବର୍ଷକୁ ପ୍ରାୟ ଛଅ ଲକ୍ଷ ଘନ ମିଟର ଗଢ଼ି କାଠ, ଆଠ ଲକ୍ଷ ଘନ ମିଟର ବାଲେଶା
 କାଠ, ତିନିଲକ୍ଷ ଟନ୍ ବାଉଁଶ ଏବଂ ଗୁଳିଶା ହଜାର ଟନ୍ କେନ୍ଦୁପତ୍ର ପାଇ ଥାଉଁ । ଗତ ଆର୍ଥିକ ବର୍ଷରେ ଜଙ୍ଗଲ-ରାଜସ୍ୱ
 ମିଳିଥିଲା ୧୪ କୋଟି ୯ ଲକ୍ଷ ଟଙ୍କା । କେବଳ ଲଘୁ ବନ ଜାତ ଦ୍ରବ୍ୟରୁହିଁ ମିଳିଥିଲା ପ୍ରାୟ ଛଅ କୋଟି ଟଙ୍କା । ଚଳିତ
 ବର୍ଷ ଏହି ଜଙ୍ଗଲ-ରାଜସ୍ୱର ପରିମାଣ ସତରକୋଟି ଟଙ୍କାକୁ ବୃଦ୍ଧି ପାଇବ ବୋଲି ଆଶା କରାଯାଏ । ମୁଖ୍ୟ ଜଙ୍ଗଲ
 ଜାତ ସମ୍ପଦ ଗୁଡ଼ିକର ଜାତୀୟକରଣ ହୋଇଗଲେ ଜଙ୍ଗଲ-ରାଜସ୍ୱ ଆଶାତୀତ ଭାବରେ ବଢ଼ିଯିବ ।

ପଞ୍ଚମ ପଞ୍ଚବାର୍ଷିକ ଯୋଜନାର ଶେଷ ସୁଦ୍ଧା ଜଙ୍ଗଲବିକାଶ ଦିଗରେ ଆମ ରାଜ୍ୟରେ ଖର୍ଚ୍ଚ ହେବାକୁ ଥିବା
 ପୂର୍ଣ୍ଣ ପରିମାଣ ତେରଶହ ତେର ଲକ୍ଷ ଟଙ୍କା । ଆବଶ୍ୟକତା ଅନୁଯାୟୀ ପୂର୍ଣ୍ଣ ବିନିଯୋଗ କରିପାରିଲେ ଜଙ୍ଗଲ-
 ରାଜସ୍ୱ ପରିମାଣ ଯଥେଷ୍ଟ ବୃଦ୍ଧିପାଇବ, ଏଥିରେ ସନ୍ଦେହ ନାହିଁ ।

ବନ୍ୟଜନ୍ତୁ ଆମ ଜଙ୍ଗଲର ଅନ୍ୟ ଏକ ପ୍ରଧାନ ସଂପଦ । ଜୀବନ୍ତ ପଶୁପକ୍ଷୀ, ସେମାନଙ୍କର ମେଢ଼ା, ହାଡ଼,
 ଦାନ୍ତ, ଶିଙ୍ଗ, ପର ଏବଂ ଅନ୍ୟାନ୍ୟ ଦେହାବଶେଷ ରପ୍ତାନିରୁ ଯଥେଷ୍ଟ ରାଜସ୍ୱ ମିଳିଥାଏ । ଆମ ରାଜ୍ୟର ପଶୁପକ୍ଷୀ
 ଦ୍ୱାରା ଆକୃଷ୍ଟ ହୋଇ ବହୁ ବିଦେଶୀ ପର୍ଯ୍ୟଟକ ଆମ ରାଜ୍ୟକୁ ଆସନ୍ତି । ଫଳରେ ପ୍ରଚୁର ବୈଦେଶିକ ମୂଲ୍ୟ ଅର୍ଜନ
 କରିବାର ପଥ ସୁଗମ ହୋଇଛି । ତେଣୁ ଆମକୁ ଅରଣ୍ୟ ରୂପରେ ଆହୁରି ଅଧିକ ଦୃଷ୍ଟି ଦେବାକୁ ପଡ଼ିବ ।

ବ୍ୟାଙ୍କ୍ କାର୍ଯ୍ୟକ୍ରମର ଗ୍ରାମ୍ୟ ଆର୍ଥିକସୁଖ୍ୟ

କେ. ରଙ୍ଗାଚାରୀ

ଗ୍ରାମାଞ୍ଚଳ ଉନ୍ନୟନକୁ ଅଗ୍ରାଧିକାର ଦେବା କଥା ହନତା ସରକାର ସ୍ଥିର କରାଯାଇଛି କେନ୍ଦ୍ର ଅର୍ଥମନ୍ତ୍ରୀ କାତାୟକରଣ କରାଯାଇଥିବା ବ୍ୟାଙ୍କ୍‌ଗୁଡ଼ିକର ରଣ ଦାନ ନୀତିକୁ କିରକିରାବେ ପରିବର୍ତ୍ତିତ କଲେ ତାହାର ପ୍ରଭାବ ଗ୍ରାମାଞ୍ଚଳ ଉପରେ ପଡ଼ିବ ସେକଥା ପରୀକ୍ଷା ନିରୀକ୍ଷା କରି ଦେଖିବାକୁ । ନିକଟରେ ଭରତୀୟକ ପରାମର୍ଶ-ଦାତା କମିଟି ସହ ସେ ଯେଉଁ ଆଲୋଚନା କଲେ ତାହା ଏହି ପରୀକ୍ଷା ନିରୀକ୍ଷାର ପ୍ରଥମ ପର୍ଯ୍ୟାୟ ।

ଦୁଇମାସ ତଳେ ରିଜର୍ଭ ବ୍ୟାଙ୍କ୍ ଗୋଟିଏ କମିଟି ଗଠନ କରିଛନ୍ତି । ଏହି କମିଟିର କାମକ୍ଷେତ୍ର ଗାନ୍ଧୀୟ ବ୍ୟାଙ୍କ୍‌ର କାର୍ଯ୍ୟକଳାପ ବିଶେଷ କରି ନୂଆ ନୂଆ ଶାଖା ଖୋଲିବା ଏବଂ ଅଗ୍ରାଧିକାର ଓ ଦୂର୍ବଳ କ୍ଷେତ୍ରକୁ ରଣ ଯୋଗ୍ୟ ସଂପର୍କୀୟ ସେମାନଙ୍କର ନୀତିକୁ ଅନୁଧ୍ୟାନ କରିବା । ଏହି କମିଟିର ମତାମତ ଚୁଡ଼ାତ ନୀତି ପ୍ରଣୟନ କରିବା ବିଷୟରେ ସହାୟକ ହେବ ।

୧୯୭୯ ମସିହାରେ ଦେଶର ୧୪ ଟି ବ୍ୟାଙ୍କ୍‌କୁ ଜାତୀୟକରଣ କରାଗଲା ବେଳେ ଯେଉଁ ପରିମାଣର ବୃଦ୍ଧି ଓ ଅନ୍ୟାନ୍ୟ ରଣ କାରକର ଉଲ୍ଲୁଧିର ଆଜି ତାହା ଛ'ଗୁଣ ବୃଦ୍ଧି ପାଇଛି । ଏହି ସମୟ ମଧ୍ୟରେ ସେସବୁ ରଣ ଶତକଡ଼ା ୧୫ରୁ ୨୫ ଭାଗକୁ ବୃଦ୍ଧି । କିନ୍ତୁ ତା' ସତ୍ତ୍ୱେ ପୂର୍ବତନ କଂଗ୍ରେସ ସରକାର ଏଥିରେ ସରୁଷ୍ଟ ନହୋଇଥିବା ମନେ ହେଉଥିଲା । ମହାରାଷ୍ଟ୍ର ଓ ଗୁଜରାଟରେ ଏଭଳି କେତେକ ମୁଖ୍ୟ ବ୍ୟାଙ୍କ୍‌ର କାର୍ଯ୍ୟ ସଂପର୍କରେ ରିଜର୍ଭ ବ୍ୟାଙ୍କ୍ ପକ୍ଷରୁ ଏକ ମୂଲ୍ୟାୟନ କରାଯାଇ ଦେଖାଯାଇଛି ଯେ ଏହି ଦୁଇଟି ରାଜ୍ୟର ଜିଲ୍ଲାମାନଙ୍କର ଦାୟିତ୍ୱରେ ରହିଥିବା ବ୍ୟାଙ୍କ୍‌ମାନେ ଯଥେଷ୍ଟ ନେତୃତ୍ୱ ପ୍ରଦର୍ଶନ କରି ନାହାନ୍ତି । ଏସବୁ ଜିଲ୍ଲାରେ କ୍ଷୁଦ୍ର ଏବଂ ନାମମାତ୍ର ଗୁଣ୍ଠା ଏବଂ ଶସ୍ୟହାନିର ଆଶଙ୍କା ଥିବା ଅଞ୍ଚଳ, ଅଣକଳସେଚିତ ଓ ବର୍ଷା ଉପରେ ନିର୍ଭର କରୁଥିବା ଅଞ୍ଚଳର ଗୁଣ୍ଠାମାନଙ୍କୁ ଯଥେଷ୍ଟ ସାହାଯ୍ୟ ଦିଆଯାଇନାହିଁ । ଶସ୍ୟ

ଉତ୍ପାଦନ ଉଚ୍ଚ ହେବା ଅନ୍ୟସମୟରେ ଅଣ-ପଶୁପାଳନ ଆଦି
 ଉଚ୍ଚ ଅନ୍ୟାନ୍ୟ ସହଯୋଗୀ ଗ୍ରାମଭିତ୍ତିକ ଧନ୍ଦାର ଉନ୍ନତି
 ଲାଭ ମଧ୍ୟ ସେମାନଙ୍କୁ ସାହାଯ୍ୟ ମିଳିନାହିଁ । ବ୍ୟାଙ୍କ-
 ମାନଙ୍କର ଏହି ବିପକ୍ଷତା ମୂଳରେ ଅବଶ୍ୟ କେତେକ କାରଣ
 ରହିଛି ।

ସାଙ୍ଗଠନିକ

ଡିନିବର୍ଷ ପୂର୍ବେ ପୂର୍ବତନ ସରକାର ଗ୍ରାମ୍ୟ ବ୍ୟାଙ୍କ
 ପ୍ରତିଷ୍ଠା କରିବା ପାଇଁ ଯେଉଁ ନିଷ୍ପତ୍ତି କଲେ ସେଥିରୁ
 କୃଷି ଏବଂ ଗ୍ରାମାଞ୍ଚଳ ଉନ୍ନୟନ କ୍ଷେତ୍ରରେ ରାଷ୍ଟ୍ରାୟତ ବ୍ୟାଙ୍କ
 ଏବଂ ୧୯୨୯ ମସିହାର ବ୍ୟାଙ୍କ ନୀତିକରଣ ନୀତିର
 ବିପକ୍ଷତା ସୃଷ୍ଟି ହେଉଛି । ବ୍ୟାଙ୍କଗୁଡ଼ିକର ସାଙ୍ଗଠନିକ
 ତ୍ରୁଟି ଏହି ବିପକ୍ଷତାର କାରଣ ବୋଲି କୁହାଯାଉଛି ।
 ଏହି ତ୍ରୁଟି ଯୋଗୁଁ ବ୍ୟବସାୟିକ ବ୍ୟାଙ୍କର ଗ୍ରାମାଞ୍ଚଳକୁ
 ରଣ ଯୋଗ୍ୟ ବ୍ୟବସାୟ ବ୍ୟୟବହୁଳ ହୋଇଛି ।

ଗ୍ରାମ୍ୟ ବ୍ୟାଙ୍କ କାର୍ଯ୍ୟକ୍ରମର ପରିସର ବୃଦ୍ଧି କରାଯିବ
 ନା ତାକୁ ଉଠାଇ ଦିଆଯିବ ସେ ବିଷୟରେ ଏକ ଶେଷ ସିଦ୍ଧାନ୍ତ
 ନେବା ଲାଗି ବର୍ତ୍ତମାନ ଏହି ବ୍ୟାଙ୍କଗୁଡ଼ିକର କାର୍ଯ୍ୟକ୍ରମ
 ଉପରେ ତୀକ୍ଷଣ ଦୃଷ୍ଟି ଦିଆଯାଇଛି । ଗ୍ରାମାଞ୍ଚଳ ଉନ୍ନୟନ
 ଏବଂ ସେଠାରେ ବ୍ୟାପକ କର୍ମସଂସ୍ଥାନର ବ୍ୟବସ୍ଥା କରିବା
 କ୍ଷେତ୍ରରେ ବ୍ୟାଙ୍କର ଉନ୍ନିତ କେତେ ଜଟିଳ, ତାହା ଏଥିରୁ
 ଅନୁମିତ ହେବ ।

ବର୍ତ୍ତମାନ ଦେଶରେ ଦରଦାମ ପରିସ୍ଥିତି ଯେମିତି
 ଉତ୍କଟ ହୋଇଛି, ଏବଂ ସେଥିଲାଗି ଅଣ ଉତ୍ପାଦନ କାର୍ଯ୍ୟ-
 କ୍ରମ ଓ ପଟକା ବଜାରରେ ରଣ ବିନିଯୋଗ ଉପରେ ବିଶେଷ
 କଟକଣା ଆବଶ୍ୟକ ହେଉଥିବାରୁ ବର୍ତ୍ତମାନ ପ୍ରଶ୍ନ ଉଠୁଛି
 ଗ୍ରାମାଞ୍ଚଳକୁ କେତେ ପରିମାଣର ରଣ ଯୋଗାଇବା ଉଚିତ
 ହେବ ଏବଂ ସୁଧର ହାର କ'ଣ ହେବ ଅର୍ଥାତ୍ ଏହି
 ବ୍ୟାଙ୍କମାନେ ନିରାପଦଭାବେ କେତେଦୂର ରଣ ଯୋଗାଣ
 କାର୍ଯ୍ୟର ସଂପ୍ରସାରଣ କରିପାରିବେ ତାହା ହେଲ ଏକ ବଡ଼
 ପ୍ରଶ୍ନ ।

ବ୍ୟାଙ୍କ ନିୟମାବଳୀ ଗ୍ରାମାଞ୍ଚଳରେ ଧାରାବାହିକଭାବେ
 ବ୍ୟାଙ୍କ ଶାଖା ସଂପ୍ରସାରଣ କରିବା ଅର୍ଥାତ୍ ଅତ୍ୟନ୍ତ
 ପ୍ରତ୍ୟେକ ଗୋଷ୍ଠୀ ଉନ୍ନୟନ ଦୃଷ୍ଟିରେ ଗୋଟିଏ କରି ଶାଖା
 ଖୋଲିବା ଉପରେ କେନ୍ଦ୍ର ଅର୍ଥମଣ୍ଡଳ ଶ୍ରୀ ପଟେଲ ଗୁରୁତ୍ୱ
 ଆରୋପ କରିଛନ୍ତି । ଆଜି ଦେଶରେ ମୋଟ ୨୪ ହଜାର
 ଶାଖା ବ୍ୟାଙ୍କ ରହିଛି । ଏଥିମଧ୍ୟରୁ ଗ୍ରାମାଞ୍ଚଳରେ
 ୮ ହଜାର ଓ ଗ୍ରାମ ପାଖାପାଖି ଅର୍ଦ୍ଧ ସହରାଞ୍ଚଳରେ ୭
 ହଜାର ଶାଖା ବ୍ୟାଙ୍କ ରହିଛି ; କିନ୍ତୁ ୧୯୨୯ ମସିହାରେ
 ଦେଶର ମୋଟ ଶାଖା ବ୍ୟାଙ୍କର ସଂଖ୍ୟା ଥିଲା ୮
 ହଜାର । ଅବଶ୍ୟ ଶାଖା ବ୍ୟାଙ୍କ ଖୋଲିଲେ ଏଥିଲାଗି

କର୍ମସୂଚୀକ ଦରମା ବ୍ୟାଙ୍କ ଗୁଡ଼ିକ ନିର୍ମାଣ ଲାଗି ପର୍ଯ୍ୟନ୍ତ ହେବ ।
 ତେବେ ସେ ଖର୍ଚ୍ଚର ଯଥାର୍ଥତା ବ୍ୟାଙ୍କ କାରବାର ଯଥା ସମ୍ଭବ
 ଓ ରଣ ଯୋଗାଣ କରିଥାରେ ପ୍ରମାଣିତ ହେବା ଆବଶ୍ୟକ ।
 ଶାଖା ବ୍ୟାଙ୍କର ଅଭିବୃଦ୍ଧି ସମୟସାପେକ୍ଷ । ତାହା ଦେଶର
 ସୁଦ୍ଧା ଲାଗି ବା ପାଞ୍ଚ ବର୍ଷ ଭିତରେ ବ୍ୟାଙ୍କର ପରିସର
 ଖର୍ଚ୍ଚ ଉଠିବା ଆବଶ୍ୟକ । ତେବେ ଯାଗ ବ୍ୟାଙ୍କ ନିୟମାବଳୀ
 ଅଞ୍ଚଳରେ ନୂଆ ନୂଆ ଶାଖା ବ୍ୟାଙ୍କ ଖୋଲିବା ସୂଚିତ
 ହେବ ଏବଂ ଏତକ ହେଲେ ବ୍ୟାଙ୍କ ନିୟମାବଳୀ ଅଞ୍ଚଳରେ ଶାଖା
 ବ୍ୟାଙ୍କର ସଂପ୍ରସାରଣ ସହଜସାଧ୍ୟ ହେବ । କିନ୍ତୁ ଯେଉଁ
 ବ୍ୟାଙ୍କର ଗତ ବାର୍ଷିକ ରିପୋର୍ଟରୁ ଜଣାଯାଏ ଯେ ଦେଶର
 ମୋଟ ବ୍ୟାଙ୍କ ସଂଖ୍ୟାର ଏକ ତୃତୀୟାଂଶ ଗ୍ରାମାଞ୍ଚଳରେ
 ରହିଥିବା ସ୍ଥଳେ ୧୯୨୫ ଜୁନ ମାସ ସୁଦ୍ଧା ସେଗୁଡ଼ିକ ମୋଟ
 ଜମାର ଶତକଡ଼ା ୮ ଭାଗ ସଂଗ୍ରହ କରିବାକୁ ସକ୍ଷମ
 ହୋଇଥିଲେ । ସେହିପରି ବ୍ୟାଙ୍କ କରିଥାରେ ବିକ୍ର-
 ଯାଇଥିବା ମୋଟ ରଣର ଶତକଡ଼ା ୬ ଭାଗ ଏହି
 ଗ୍ରାମାଞ୍ଚଳର ଶାଖା ବ୍ୟାଙ୍କଗୁଡ଼ିକ ଯୋଗାଇ ପାରିଥିଲେ ।

କୃଷି ସହିତ ଅବହେଳା

ରିଜର୍ଭ ବ୍ୟାଙ୍କର ଏହି ରିପୋର୍ଟରୁ ଆହୁରି ଜଣାଯାଏ
 ଯେ ଗ୍ରାମ୍ୟ ବ୍ୟାଙ୍କରୁ ଦିଆଯାଇଥିବା ମୋଟ ରଣର ଶତକଡ଼ା
 ମାତ୍ର ୩୫ ଭାଗ କୃଷି ଲାଗି ଦିଆଯାଇଥିଲା । ଏଥିରୁ
 ଅନୁମାନ କରାଯାଇପାରେ ଯେ କମିରେ ପସର ବାବଦ
 ରଣ (Crop loan) କଳଯୋଗ୍ୟ ଅଞ୍ଚଳ
 ଅଣକୃଷିଭିତ୍ତିକ ଯୋଜନାର ମୁଲ୍ୟାୟନ କରିବା ବ୍ୟାଙ୍କ
 ଅଧିକାରୀମାନଙ୍କ ପକ୍ଷରେ ସହଜ ଥିଲା । ପୁଣି ଅଧିକ
 ଏକ ଅଦ୍ଭୁତ ଘଟଣା ହେଉଛି ଖୋର୍ଦ୍ଧା ଗ୍ରାମ୍ୟବ୍ୟାଙ୍କ
 ତୁଳନାରେ ଅର୍ଦ୍ଧ-ସହରାଞ୍ଚଳ କେନ୍ଦ୍ରରେ ଅବସ୍ଥିତ ବ୍ୟାଙ୍କ
 ମାନେ ଅଧିକ ପରିମାଣର କୃଷି ରଣ ଯୋଗାଇଥିଲେ ।
 ଏଥିରୁ ଅନୁମାନ କରାଯାଇପାରେ ଯେ ବଡ଼ ବଡ଼ କମି
 ମାଲିକମାନେ ଏହି ବ୍ୟାଙ୍କମାନଙ୍କ ସହ ସୁସଂପର୍କ ପ୍ରତିଷ୍ଠା
 କରି ଏବଂ ଆବଶ୍ୟକ ଅମାନତ କମା ରଖି ଚଳି
 ନେବାରେ ସକ୍ଷମ ହୋଇଥିଲେ ।

ଏସବୁ ଦୃଷ୍ଟିରୁ ନିକଟ ଅତୀତର ପରିସ୍ଥିତିରୁ ଆସି
 ଆଗରେ ରଖି ବ୍ୟାଙ୍କ ଶାଖା ସଂପ୍ରସାରଣ କାର୍ଯ୍ୟକ୍ରମକୁ
 ସୁଦୃଢ଼ କରିବା ଓ ଏଥିଲାଗି ନୂତନ କାର୍ଯ୍ୟକ୍ରମ ଧିର କରିବା
 ତୀକ୍ଷଣ ଉପଲବ୍ଧି କରାଯାଇପାରେ । ନିକଟରେ ଏକ
 ବୈଠକରେ ପ୍ରସ୍ତାବ ଦିଆଯାଇଥିଲା କି ଏଣିକି ଶାଖା
 ବ୍ୟାଙ୍କ ଖୋଲିବା ସ୍ଥାନ ସଂପର୍କରେ ସଂପୂର୍ଣ୍ଣ ଶାଖା
 ସରକାରଙ୍କ ସହିତ ପରାମର୍ଶ କରାଯିବା ଉଚିତ । ଏହି
 ପ୍ରସ୍ତାବ ପଳର ବ୍ୟାପକ କର୍ତ୍ତୃପକ୍ଷକ ମତାନୁଯାୟୀ ଦେଶ
 ସ୍ତରରେ ବ୍ୟାଙ୍କ କାରବାରରେ ଉତ୍କଳ ସମାଜନା ନିପୁଣ
 ସେ ଅଞ୍ଚଳର ମାତ୍ର କେତେକଣ ମୁଖ୍ୟମେସ ପ୍ରଭାବଶାଳୀ

ଲୋକକୁ ଶୁଣି କରିବା ଲାଗି ବ୍ୟାକ୍ ଶୋଭାଯିବ ନାହିଁ ବୋଲି ଆଶା କରାଯାଇପାରେ । ଶାଖା ବ୍ୟାକ୍ ଶୋଭାକାରୀ ଶୁଣି ଉପଯୁକ୍ତ ମାନବଶ୍ଚ ସ୍ଥିର ହେବା ଆବଶ୍ୟକ ।

ଯେଉଁ ସବୁ ଅଞ୍ଚଳରେ ଜଳସେଚନର ସୁବିଧା ରହିଛି ସେଠାରେ ଥିବା ବ୍ୟାକ୍ରେ ଟଙ୍କା ଜମା ରଖିବା ଏକ ମୂଳ ଲକ୍ଷ୍ୟ ହେବା ଉଚିତ । କାରଣ ସେଠାରେ ଗୁଣାମାନେ ଧାନ, ଗହମ, ଆଖୁ ଓ କପା ଆଦି ଉତ୍ପନ୍ନ କରି ବିଶେଷ ଲାଭଦାନ ହୋଇଥାଆନ୍ତି । ଅନ୍ୟପକ୍ଷରେ ଯେଉଁସବୁ ଅଞ୍ଚଳ ବା ଜିଲ୍ଲା ବିଶେଷ ଉନ୍ନତ ନୁହେଁ ସେଠାରେ ରଣ ଯୋଗାଇ ଦେଲେ ପ୍ରକୃତ ଉଦ୍ଦେଶ୍ୟ ସାଧିତ ହୋଇପାରିବ । ତା' ଛଡା ସୁଧର ହାର ଅଧିକ ହେଲେ ସୁକଳ ଗୁଣାମାନେ ରଣ ନେଇ ନିଜ ସମ୍ପଦ ସାହାଯ୍ୟରେ ଶସ୍ୟ ଉତ୍ପନ୍ନ କରି- ଥାଆନ୍ତି ।

ଗ୍ରାମ୍ୟ ବ୍ୟାକ୍ଗୁଡ଼ିକର କାରବାରରେ ଏଭଳି ତାରତମ୍ୟ ରହୁଥିବା ଯୋଗୁଁ ଏହିସବୁ ବ୍ୟାକ୍ ଲାଗି କୌଣସି କଡ଼ାକଡ଼ି ରଣ ଜମା ଅନୁପାତ ଲାଗୁ କରାଯାଇପାରେ । ଏକ ନିର୍ଦ୍ଦିଷ୍ଟ ଅଞ୍ଚଳର ଅବସ୍ଥାକୁ ବିଶୁଦ୍ଧ କରି ବ୍ୟାକ୍‌ର ହାରାହାରି ରଣ ଜମା ଅନୁପାତ ସ୍ଥିର କରିବାକୁ ପଡ଼ିବ । ଅବଶ୍ୟ ଯେଉଁ ସବୁ ଅଞ୍ଚଳରେ ବଳକା ଶସ୍ୟ ସଂଗ୍ରହ କରିବା ଆଦି ଶୁଭରହିଛି, ସେଠାରେ ନିଃସଦେହରେ ଜମା ସଂଗ୍ରହ ଅଭିଯାନ ପ୍ରଘରଭାବେ ଗୁରୁ କରାଯିବା ଦରକାର । ଏହି ଅଞ୍ଚଳକୁ ସଂଗ୍ରହୀତ ଅଧିକ ସମ୍ପଦ ପୁନଶ୍ଚ ସେହି ଅଞ୍ଚଳର ଦୁର୍ବଳ ଗୁଣା ତଥା ଅନ୍ୟାନ୍ୟ ଦରିଦ୍ର ଶ୍ରେଣୀ ଲୋକଙ୍କ ସାହାଯ୍ୟରେ ଲାଗି ପାରିବ । ଏହାଦ୍ୱାରା ବର୍ଦ୍ଧିତ ଗ୍ରାମ୍ୟ ରଣ ଯୋଗାଣ- କର୍ମର ମୁଦ୍ରାସଂପିତିର ପ୍ରଭାବ ହ୍ରାସପାଇବ ।

ଉପଯୁକ୍ତ କର୍ମତାରୀ ନିର୍ଦ୍ଧାରଣ

ଗ୍ରାମ୍ୟ ବ୍ୟାକ୍ଗୁଡ଼ିକର ଏହିସବୁ କାର୍ଯ୍ୟ ଲାଗି ଏଭଳି ଉପଯୁକ୍ତ ତାଲିମପ୍ରାପ୍ତ କର୍ମଚାରୀ ଆବଶ୍ୟକ ଯେଉଁମାନେ ସ୍ଥାନୀୟ ସମସ୍ୟାର ଗୁରୁତ୍ୱ ଉପଲବ୍ଧିକରି ଉପଯୁକ୍ତ ପରାମର୍ଶ ଦେବାକୁ ସକ୍ଷମ ହେବେ । ଅବଶ୍ୟ ପ୍ରତ୍ୟେକ ଶାଖା ବ୍ୟାକ୍ରେ ଯେ ଉଚ୍ଚ ମେଧାସଂପନ୍ନ ଅଭିଜ୍ଞ କର୍ମଚାରୀ ରହିଥିବେ ତାହା ଆଶା କରାଯାଇପାରେ । ତେବେ ପ୍ରତ୍ୟେକ ଜିଲ୍ଲା କିମ୍ବା ଆଞ୍ଚଳିକ ସ୍ତରରେ ଥିବା ମୁଖ୍ୟ ବ୍ୟାକ୍ରେ କୃଷି ଓ ବୈଷୟିକ ଜ୍ଞାନ ଲାଭ କରିଥିବା ବ୍ୟକ୍ତି ରହିବା ଆବଶ୍ୟକ । ଏଭଳି ବ୍ୟକ୍ତି ନିକଟବର୍ତ୍ତୀ ଦୁଇ ବା ତିନିଟି ଜିଲ୍ଲାର ସମସ୍ୟା ଉପଲବ୍ଧି କରିବାକୁ ସକ୍ଷମ ହେଉଥିବେ ।

ରାଜ୍ୟ ସରକାରମାନେ ମଧ୍ୟ ଏ ସଂପର୍କରେ ଏପର୍ଯ୍ୟନ୍ତ ସେତେଗୁଡ଼ିଏ ଯୋଜନା ପ୍ରଣୟନ କରିଛନ୍ତି ବର୍ତ୍ତମାନ ତା' ଠାରୁ କିଛି ଅଧିକା ପଦକ୍ଷେପ ଗ୍ରହଣ

କରିବାକୁ ପଡ଼ିବ । ଏବେ ନିକଟରେ ଅନୁଷ୍ଠିତ ପରାମର୍ଶ ଦାତା କମିଟି ବୈଠକରେ ଏ ସଂକ୍ରାନ୍ତୀୟ କାର୍ଯ୍ୟକ୍ରମର ସରକାରଣ ଲାଗି ପ୍ରସ୍ତାବ ଦିଆଯାଇଥିଲା ; କିନ୍ତୁ ମୂଳ ସମସ୍ୟା ହେଉଛି ଏକ ଦୃଢ଼ ରଣ ଦାନ ଯୋଜନା ପ୍ରସ୍ତୁତ କରିବା ଓ ସେ ସଂକ୍ରାନ୍ତୀୟ ପ୍ରସ୍ତାବନାର ତୁରନ୍ତ ମୁଲ୍ୟାୟନ କରିବା ।

ଯୋଗାଣ ଓ ତାହାର ଆଦାୟ କାର୍ଯ୍ୟ ସେପରି ବ୍ୟାକ୍ମାନେ ଦୁର୍ଗୁଣରେ କରିପାରିବେ, ସେଥିଲାଗି ମଧ୍ୟ ରାଜ୍ୟ ସରକାରଙ୍କ ସହଯୋଗ ଆବଶ୍ୟକ । ରାଜ୍ୟ ସରକାରଙ୍କ ଯୋଜନା ପ୍ରଣୟନକାରୀ କର୍ମପକ୍ଷମାନେ ଦେଲେ ଦେଲେ ବିଭିନ୍ନ ଅଞ୍ଚଳର ବୈଷୟିକ ଓ ଅର୍ଥନୈତିକ ଅନୁଧ୍ୟାନ କରି ବ୍ୟାକ୍ମାନଙ୍କୁ ନିଜର ସଂପ୍ରଦାୟ ଓ ବିଶେଷତା ପରାମର୍ଶଦାତାଙ୍କ ସହଯୋଗ ପ୍ରଦାନ କରିବା ଉଚିତ । ଏଭଳି ସହଯୋଗ ଅଭାବରେ କେବଳ ବ୍ୟାକ୍- ମାନଙ୍କ ଉପରେ ସବୁ ଦୋଷ ଲଦି ଦେବା ଠିକ୍ ହେବ ନାହିଁ । ଅବଶ୍ୟ ବ୍ୟାକ୍ମାନେ ନିଜ ନିଜ ଅଞ୍ଚଳରେ ଯଥାସମ୍ଭବ ଉଦ୍ୟମ ଅବ୍ୟାହତ ରଖିଛନ୍ତି ଏବଂ ଶିଳ୍ପ, ସତକ ପରିବହନ ଯୋଜନା, ଦୁର୍ଗୁଣ ଉତ୍ପାଦନ ଓ ମେଷ- ପାଳନ ଏବଂ ଫଳ ଗୁଣ ଆଦି ପ୍ରତି ମଧ୍ୟ ଅବହିତ ରହିଛନ୍ତି ।

ସମବାୟ ଭୂମିକା

ବେଳେବେଳେ ସମବାୟ ସମିତିଗୁଡ଼ିକୁ ପରସ୍ପର ବିରୋଧୀ ପରାମର୍ଶର ସମୁଦ୍ଧାନ ହେବାକୁ ପଡ଼ିଥାଏ । ଏକ ପକ୍ଷରେ ମୁଦ୍ରାସଂପିତି ଲୋକିବା ଲାଗି ରଣ ବଞ୍ଚନ ସାମିତ କରିବାକୁ ଏବଂ ଅନ୍ୟ ପକ୍ଷରେ ଅଗ୍ରାଧିକାର ଭିତ୍ତିରେ ବିଭିନ୍ନ ଉଦ୍ୟୋଗକୁ ରଣ ଯୋଗାଣ ବୁଦ୍ଧି କରିବାକୁ ବୁଝାଯାଇଥାଏ । ଏଭଳି ବ୍ୟବସ୍ଥା ଉପଯୋଗୀ ହେଲେ ମଧ୍ୟ ଦୁର୍ବଳ ସୁନି- ମାନକୁ ଦିଆଯାଇଥିବା ରଣ ଏବଂ କୌଣସି ଦର୍ଶ ଶସ୍ୟଥାନି ଘଟିଲେ ଏଭଳି ରଣ ଆଦାୟ କଷ୍ଟକର ହୋଇଥାଏ । ଅଧିକତ୍ୱ କୃଷି, ଚିନି ଓ କପା ରଳି କୃଷିଭିତ୍ତିକ ଶିଳ୍ପ ଲାଗି ସମବାୟ ପ୍ରାୟ ଅଧ୍ୟାଧିକ ରଣ ତଥା ଅନ୍ୟାନ୍ୟ ସମ୍ପଦ ଯୋଗାଇ ଦେଇଥାଏ ; କିନ୍ତୁ ବ୍ୟବସାୟୀ ବ୍ୟାକ୍ ଉପରେ ଅତ୍ୟଧିକ ଗୁପ ପଡ଼ିବା ସଙ୍ଗେ ସଙ୍ଗେ ସମବାୟ ସମିତିର ଭୂମିକାକୁ ସାଧାରଣତଃ ଉପେକ୍ଷା କରାଯାଇଛି । ବାସ୍ତବରେ ସମବାୟହିଁ ପ୍ରାମାଣିକର ସମସ୍ୟା ବୁଝିବା ଲାଗି ଅଧିକ କ୍ଷମ । କେବଳ ନୂଆ ଶୋଭାପାଇଥିବା ଶାଖା ବ୍ୟାକ୍ମାନଙ୍କ ରଣ ବଞ୍ଚନ କାର୍ଯ୍ୟର ହିସାବ ଦର୍ଶାଇବା ଉଦ୍ଦେଶ୍ୟରେ ଏ ପର୍ଯ୍ୟନ୍ତ ସମବାୟର ଏହିସବୁ ଭୂମିକାକୁ ଏତାଇ ଦିଆଯାଇଛି । ବର୍ତ୍ତମାନର ସରକାର ଗ୍ରାମାଞ୍ଚଳ ଉନ୍ନୟନ ଲାଗି ବ୍ୟାକ୍ମାନଙ୍କର ଏକ ନୂତନ ଆତ୍ମମୁଖ୍ୟ ନିମନ୍ତେ ସୁସମନ୍ୱିତ ପଦ୍ଧା ସ୍ଥିର କରିପାରିବେ ବୋଲି ଆଶା ।

ଯୋଜନା କାର୍ଯ୍ୟକ୍ରମକୁ ଅଧିକ ଗ୍ରାମାଭିମୁଖୀ କରିବାକୁ ଉଦ୍ୟମ

ଓଡ଼ିଶା ସରକାର ଯୋଜନା କାର୍ଯ୍ୟକ୍ରମକୁ ଅଧିକ ଗ୍ରାମାଭିମୁଖୀ କରିବା ଉଦ୍ଦେଶ୍ୟରେ ୧୯୭୭-୭୮ ମସିହାର ବାର୍ଷିକ ଯୋଜନା ବ୍ୟୟ ଅଟକଳରେ କେତେକ ବିଭାଗର ବ୍ୟୟ ବରାଦ ଅଦଳ ବଦଳ କରିଛନ୍ତି । କର୍ମନିଯୁକ୍ତି କ୍ଷେତ୍ରର ସଂପ୍ରସାରଣ ପ୍ରତି ଦୃଷ୍ଟି ରଖି ଉପଯୁକ୍ତ ବ୍ୟବସ୍ଥା ମଧ୍ୟ ଗ୍ରହଣ କରାଯାଇଛି ।

ରାଜ୍ୟର ଚଳିତ ବର୍ଷର ବାର୍ଷିକ ବ୍ୟୟ ଅଟକଳ ୧୫୦ କୋଟି ଟଙ୍କାରେ ଧାର୍ଯ୍ୟ ହୋଇଛି । ଏହି ଅର୍ଥ ବରାଦ ଅପରିବର୍ତ୍ତିତ ରହିଥିଲେ ମଧ୍ୟ କ୍ଷୁଦ୍ରକଳସେଚନ ଯୋଜନା, ଉଠାକଳସେଚନ ଯୋଜନା, ଗ୍ରାମ୍ୟ ରାସ୍ତା, ଗ୍ରାମାଞ୍ଚଳକୁ ପାନୀୟ ଜଳ ଯୋଗାଣ, ଗ୍ରାମ୍ୟ ଓ କୁଟୀର ଶିଳ୍ପର ପ୍ରସାର ପାଇଁ ପୂର୍ବରୁ ଧାର୍ଯ୍ୟ ହୋଇଥିବା ବ୍ୟୟ ଅଟକଳକୁ ବୃଦ୍ଧି କରାଯାଇଛି । ଉଦାହରଣ ସ୍ୱରୂପ କ୍ଷୁଦ୍ର କଳସେଚନ ପାଇଁ ପୂର୍ବରୁ ୪୫୦ ଲକ୍ଷ ଟଙ୍କା ବରାଦ ଥିବା ସ୍ଥଳେ ବର୍ତ୍ତମାନ ତାହା ୬୩୦ ଲକ୍ଷ ଟଙ୍କାକୁ ବୃଦ୍ଧି କରାଯାଇଛି । ସେହିପରି କ୍ଷୁଦ୍ର ଓ ଗ୍ରାମ୍ୟ ଶିଳ୍ପର ପ୍ରସାର ପାଇଁ ରହିଥିବା ବ୍ୟୟ ବରାଦ ୯୬ ଲକ୍ଷ ଟଙ୍କାରୁ ୧୨୬ ଲକ୍ଷ ଟଙ୍କାକୁ ଉଠାକଳସେଚନ ବ୍ୟୟ ବରାଦ ୨୧୧ ଲକ୍ଷ ଟଙ୍କାରୁ ୨୩୧ ଲକ୍ଷ ଟଙ୍କାକୁ, ଚକବନ୍ଦୀ ପାଇଁ ୩୫ ଲକ୍ଷ ଟଙ୍କାରୁ ୬୫ ଲକ୍ଷ ଟଙ୍କାକୁ, ପୂର୍ଣ୍ଣବିଭାଗ ରାସ୍ତା ପାଇଁ ୩୧୫ ଲକ୍ଷ ଟଙ୍କାରୁ ୩୬୫ ଲକ୍ଷ ଟଙ୍କାକୁ, ଗ୍ରାମ୍ୟ ଇଂଜିନିୟରିଙ୍ଗ୍ ରାସ୍ତା ପାଇଁ ୧୦୦ ଲକ୍ଷ ଟଙ୍କାରୁ ୧୩୫ ଲକ୍ଷ ଟଙ୍କାକୁ, ଗ୍ରାମାଞ୍ଚଳରେ ପାନୀୟ ଜଳ ଯୋଗାଣ ପାଇଁ ୧୫୦ ଲକ୍ଷ ଟଙ୍କାରୁ ୧୬୦ ଲକ୍ଷ ଟଙ୍କାକୁ, ନଳକୂପ ଖନନ ପାଇଁ ୧୦୩ ଲକ୍ଷ ଟଙ୍କାରୁ ୧୬୩ ଲକ୍ଷ ଟଙ୍କାକୁ ଓ ସ୍ୱାସ୍ଥ୍ୟ-ପରିମଳ ବ୍ୟବସ୍ଥା ପାଇଁ ବରାଦ ଥିବା ୨୩୨ ଲକ୍ଷ ଟଙ୍କାରୁ ୩୦୨ ଲକ୍ଷ ଟଙ୍କାକୁ ବୃଦ୍ଧି କରାଯାଇଛି ।

୧୫୦ କୋଟି ଟଙ୍କା ବିଶିଷ୍ଟ ୧୯୭୭-୭୮ ବାର୍ଷିକ ଯୋଜନା ପାଇଁ ପୁନଃନିର୍ଦ୍ଧାରିତ ବ୍ୟୟ ଅଟକଳ ନିମ୍ନରେ ପ୍ରଦତ୍ତ ହେଲା:—

୧ । କୃଷି ଓ ଆନୁସଙ୍ଗିକ କାର୍ଯ୍ୟକ୍ରମ	..	୨,୬୧୩ ଲକ୍ଷ ଟଙ୍କା
୨ । ସମବାୟ	..	୪୭୪ ଲକ୍ଷ ଟଙ୍କା
୩ । ଜଳ ଓ ବିଦ୍ୟୁତ୍ ବିକାଶ	..	୮,୧୦୭ ଲକ୍ଷ ଟଙ୍କା
୪ । ପରିବହନ ଓ ଯୋଗାଯୋଗ	..	୯୦୫ ଲକ୍ଷ ଟଙ୍କା
୫ । ଶିଳ୍ପ ଓ ଖଣି	..	୪୬୪ ଲକ୍ଷ ଟଙ୍କା
୬ । ସମାଜ ସେବା କାର୍ଯ୍ୟକ୍ରମ	..	୨୩୪୫ ଲକ୍ଷ ଟଙ୍କା
୭ । ଅର୍ଥନୀତି ସେବା	..	୧୩ ଲକ୍ଷ ଟଙ୍କା
୮ । ବିବିଧ	..	୭୮୬୦ ଲକ୍ଷ ଟଙ୍କା

ବନ୍ୟପ୍ରାଣୀ ସଂରକ୍ଷଣ ସପ୍ତାହ ଉପଲକ୍ଷେ

ବନ ବିଭାଗ ମନ୍ତ୍ରୀଙ୍କ ବେତାର ଭାଷଣ

ଆମ ରାଜ୍ୟ ସମେତ ସମଗ୍ର ଦେଶରେ ଅକ୍ଟୋବର ୧ ତାରିଖରୁ ବନ୍ୟପ୍ରାଣୀ ସପ୍ତାହ ପାଳିତ ହେଉଛି । ବନ୍ୟପ୍ରାଣୀ ସଂରକ୍ଷଣ ସପ୍ତାହରେ ଏହି ତାରିଖ ସମ୍ପର୍କ ପୁରୁଣା ଦିଗରେ ଲୋକମତ ଯେପରି ଉତ୍କୃଷ୍ଟ ହେବ, ସେଥି ନିମନ୍ତେ ବନ ବିଭାଗ ମନ୍ତ୍ରୀ ଶ୍ରୀ ନବକର ପ୍ରଧାନ ରାଜ୍ୟବାସୀଙ୍କ ଉଦ୍ଦେଶ୍ୟରେ ଏକ ବେତାର ଭାଷଣ ଦେଇଛନ୍ତି । ବେତାର ଭାଷଣେ ତାଙ୍କ ନିମ୍ନରେ ପ୍ରବଚନ ହେଲା :

କଳିତ ଶତାବ୍ଦୀର ଆରମ୍ଭରେ ଆମ ରାଜ୍ୟରେ ଅସଂଖ୍ୟ ପଶୁପକ୍ଷୀ ଦେଖିବାକୁ ମିଳୁଥିଲେ । ଏପରିକି, ସମୁଦ୍ର ପତଙ୍ଗମାନଙ୍କୁ କିମ୍ପାମାନଙ୍କରେ ମଧ୍ୟ ବନ୍ୟ ମହିଷ, କୃଷ୍ଣସାର, ହରିଣ ଓ ସମର ରତ୍ୟାଦି ଜୀବ ଦଳଦଳ ହୋଇ ବୁଲୁଥିବାର ଲକ୍ଷ୍ୟ କରାଯାଉଥିଲା । ମାତ୍ର କେତେକଦି ମଧ୍ୟରେ ପରିସ୍ଥିତି ବଦଳିଗଲା । ବନ୍ୟପ୍ରାଣୀମାନଙ୍କର ସଂଖ୍ୟା ଦ୍ରୁତ ଗତିରେ ହ୍ରାସପାଇବାରେ ଲାଗିଲା । ଏହାର ପ୍ରଧାନ କାରଣ ହେଲା, ଜନସଂଖ୍ୟାର ବୃଦ୍ଧି । ଅଧିକ ଲୋକଙ୍କୁ ଖାଦ୍ୟ ଯୋଗାଇବା ପାଇଁ ଅଧିକ ଗୁଣ୍ଡ ଜମି ଦରକାର ହେଲା । ବ୍ୟାପକ ଅଞ୍ଚଳରୁ ଜଙ୍ଗଲକାଟି ସଫା କରି ଗୁଣ୍ଡଜମି ପ୍ରସ୍ତୁତ କରାଗଲା । ସ୍ୱାଧୀନତା ପ୍ରାପ୍ତି ପରେ ଅନେକଗୁଡ଼ିଏ ବହୁମୁଖୀ ନଦୀବନ୍ଧ ଯୋଜନାକୁ କାର୍ଯ୍ୟକାରୀ କରାଗଲା । ସହରାଞ୍ଚଳ ନିର୍ମାଣ, ଶିଳ୍ପ ବିକାଶ, ରାସ୍ତାଘାଟର ପ୍ରସାର, ଜଳସେଚନ ଯୋଜନା, ବିଦ୍ୟୁତ ସରବରାହ ଇତ୍ୟାଦି ଉନ୍ନୟନମୂଳକ କାର୍ଯ୍ୟକ୍ରମ ସବୁ ହାତକୁ ନିଆଗଲା । ଏସବୁ କ୍ଷେତ୍ରରେ ଦରକାର ହେଲା ଅଧିକ ଜମି । ତେଣୁ, ବ୍ୟାପକ ଅଞ୍ଚଳରୁ ଜଙ୍ଗଲ ସଫା କରାଗଲା । ଫଳରେ ବନ୍ୟପ୍ରାଣୀମାନଙ୍କର ବାସସ୍ଥଳୀ ହ୍ରାସ ଧିରେ ଧିରେ ହେଲା । ଏହାର ପ୍ରତ୍ୟକ୍ଷ ପ୍ରଭାବ ପଡ଼ିଲା ବନ୍ୟପ୍ରାଣୀମାନଙ୍କ ଉପରେ । ସେମାନଙ୍କର ସଂଖ୍ୟା ଦ୍ରୁତଗତିରେ କମିବାକୁ ଲାଗିଲା ।

ଅବାର୍ଜିତ ଏବଂ ଅବିଶୁଦ୍ଧ ଶିକାର ଧିରେ ଧିରେ ପ୍ରକ୍ରିୟାକୁ ବୃଦ୍ଧୀକୃତ କଲା । କୁଳତ ଅନଳକୁ ଲକ୍ଷ୍ୟ ଯୋଗାଇଲା ଯେଉଁ ଦୃତୀୟ ବିଶ୍ୱସ୍ତ୍ରର ପରବର୍ତ୍ତୀକାଳୀନ ଅସ୍ତରଣ ଏବଂ ସାମବାହନ ବନ୍ୟଜନ୍ତୁ ଶିକାରରେ ସାହାଯ୍ୟ କଲା ।

ଶିକାର ନାମରେ ଏକ ପ୍ରକାର ଗଣହତ୍ୟା ଚାଲିଲା । ଅନେକ ଲୋକ ବନ୍ୟପ୍ରାଣୀ ଶିକାରକୁ ପେଶା ହିସାବରେ ଗ୍ରହଣ କରିନେଲେ । କଣେ କଣେ ଲୋକ ଶତାଧିକ ବାସ ମାଗିଥିବାର ଉଦ୍ଦାହରଣ ଦିରଳ ନୁହେଁ । ବ୍ରିଟିଶ ଏକଛତ୍ରବାଦ ଗତିହାସ ଏହାର ସ୍ୱାକ୍ଷର ବହନ କରି ଆସିଛି । କେତେକ ଜୀବଜନ୍ତୁ ଆମଦେଶରୁ ସଂପୂର୍ଣ୍ଣ ନିଷିଦ୍ଧ ହୋଇ ଯାଇଛନ୍ତି ଏବଂ ଆଉ କେତେକ ଲୋପ ପାଇଯିବା ଉତ୍ତର ଆସି ଯାଇଛନ୍ତି ।

ସାଧାରଣତଃ ଅର୍ଥନୈତିକ, ସଂସ୍କୃତିକ ଏବଂ ବୈଜ୍ଞାନିକ ଦୃଷ୍ଟିକୋଣରୁ ବନ୍ୟପ୍ରାଣୀଗୁଡ଼ିକଙ୍କର ସଂରକ୍ଷଣ ସର୍ବାଦୌ ଆବଶ୍ୟକ ।

ବନ୍ୟଜନ୍ତୁଗୁଡ଼ିକ ଆମ ଜଙ୍ଗଲର ଅନ୍ୟତମ ପ୍ରଧାନ ସଂପଦ । ଜୀବତ ପଶୁପକ୍ଷୀ, ସେମାନଙ୍କର ଚମଡ଼ା, ହାଡ଼, ଦାନ୍ତ, ଶିଙ୍ଗ, ପର ଏବଂ ଅନ୍ୟାନ୍ୟ ବେହାବଶେଷ ରସାଳୀରୁ ଯଥେଷ୍ଟ ରାଜସ୍ୱ ମିଳିଥାଏ । ଆମ ରାଜ୍ୟର ପଶୁପକ୍ଷୀଙ୍କ ଦ୍ୱାରା ଆକୃଷ୍ଟ ହୋଇ ବହୁ ବିଦେଶୀ ପର୍ଯ୍ୟଟକ ଆମରାଜ୍ୟକୁ ଆସନ୍ତି । ଫଳରେ ପ୍ରଚୁର ବୈଦେଶିକ ମୁଦ୍ରା ଅର୍ଜନ କରିବାର ପଥ ମୁଗ୍ଧ ହୋଇଛି ।

ଆମର ସଭ୍ୟତା, ସଂସ୍କୃତି ଏବଂ ଇତିହାସ ସହିତ ଆମ ରାଜ୍ୟର ବନ୍ୟପ୍ରାଣୀଗୁଡ଼ିକ ଘନିଷ୍ଠ ଭାବରେ ଜଡ଼ିତ । ଆମ ସାହିତ୍ୟ ଏବଂ ଦର୍ଶନରେ ବନ୍ୟଜନ୍ତୁମାନଙ୍କର ଜୀବନ ବିଶେଷତାରେ ପ୍ରତିଫଳିତ ହୋଇ ଆସିଛି । 'ଜୀବେଦୟା' ଏବଂ ଅହିଂସା ପୁଣ୍ୟଗୁଣି ଉତ୍କଳର ଏକ ପୁରାତନ ମତ । ତେଣୁ ଆମର ସାମାଜିକ ଜୀବନରେ ବନ୍ୟଜନ୍ତୁମାନଙ୍କର ବୈଶିଷ୍ଟ୍ୟ ବିଶେଷ ଭାବରେ ପରିଲକ୍ଷିତ

ହୁଏ । ଏପରିକି, ବନ୍ୟଜନ୍ତୁମାନଙ୍କୁ ଆମେ ଶୈର୍ଷା ଓ ବାଘର ପ୍ରତୀକ ହିସାବରେ ଗ୍ରହଣ କରିନେଇ ନିଜର ନାମ ସହିତ ସିଂହ, ବାଘ ଓ ହାତୀ ପ୍ରଭୃତି ପରାଜମା ପଶୁମାନଙ୍କର ନାମକୁ ସଂଯୋଗ କରିଥାଉ ।

ଆମର ଧର୍ମରେ ବନ୍ୟଜନ୍ତୁମାନଙ୍କର ଅବତାରଣା କରାଯାଇ ବିଷୁଙ୍କ ସହିତ ଗରୁଡ଼କୁ, ଶିବଙ୍କ ସହିତ ସର୍ପକୁ, ରାମଚନ୍ଦ୍ରଙ୍କ ସହିତ ବାନର ଓ ଭଲୁଙ୍କୁ, ଦୁର୍ଗାଙ୍କ ସହିତ ସିଂହକୁ, ସରସ୍ୱତୀଙ୍କ ସହିତ ହଂସକୁ ସଂଯୋଗ କରାଯାଇଛି । ଏହି ପଶୁପକ୍ଷୀଗୁଡ଼ିକ ଆମ ସଂସ୍କୃତିରେ ସୌନ୍ଦର୍ଯ୍ୟ, ତେଜ, ବୀର୍ଯ୍ୟ, ନିରାହତା, ଏକାଗ୍ରତା ଏବଂ ବିଶ୍ୱାସର ପ୍ରତୀକ ହୋଇ ରହିଛନ୍ତି । ଆମ ରାଜ୍ୟରେ ଅସଂଖ୍ୟ ଦେବାନନ୍ଦ ଏବଂ ଶିରିଗହୁର ବନ୍ଧରେ ପଶୁପକ୍ଷୀମାନଙ୍କର ଯେଉଁସବୁ ଚିତ୍ର ଖୋଦିତ ହୋଇଛି, ସେସବୁକୁ ଦେଖିଲେ ଆମର ଅତୀତ ସଂସ୍କୃତି ଓ ସାମାଜିକ ଜୀବନ ବିଷୟରେ କ୍ଷଣିକାକ୍ଷଣିକ ଧାରଣା କରିହୁଏ ।

ଶିବୀର କଳ୍ପନାକୁ ନୁପାୟିତ କରି ପ୍ରସ୍ତର ଦେହରେ ଖୋଦିତ ହୋଇଛି ଅସଂଖ୍ୟ ପଶୁପକ୍ଷୀଙ୍କର ଚିତ୍ର । କେଉଁଠି ବନ୍ୟପଶୁ ଶିବୀରୀର ଶରବ୍ୟ ଓ ଆଉ କେଉଁଠି ଖେଦା ପ୍ରଣାଳୀରେ ହାତୀ ଧରିବାର ଚିତ୍ର । କେଉଁଠି ପୁଞ୍ଜ ବିଷ୍ଣୁର କରୀ ମୟୂର ନୃତ୍ୟରତ ଓ ଆଉ କେଉଁଠି ବିଦେଶୀ ପରିବ୍ରାଜକ ମହାରାଜାଙ୍କୁ ଜିରାଫ୍ ପ୍ରଦାନ କରୁଛନ୍ତି । କେବଳ ସେତିକି ନୁହେଁ ସୁସ୍ଥ ଗୁରୁକଳା କାଠ ଖୋଦେଇ ଏବଂ ରଙ୍ଗୀନ ଚିତ୍ର ମାଧ୍ୟମରେ ବନ୍ୟଜନ୍ତୁମାନେ ଜୀବତ ହୋଇ ଉଠିଛନ୍ତି । ଯୈର୍ଯ୍ୟ, ନିୟମାନୁବର୍ତ୍ତିତା ସମୟାନୁବର୍ତ୍ତିତା, ନ୍ୟାୟପରାୟଣତା, ବଳ, ବିଜ୍ଞାନ ଓ ସର୍ବସାହସ ଭଳି ଅସଂଖ୍ୟ ସଦ୍ଗୁଣର ପ୍ରତୀକ ଏଇ ଜୀବଜନ୍ତୁ ଆମର ସାମାଜିକ ଜୀବନକୁ ବିଭିନ୍ନ ଭାବରେ ପ୍ରଭାବିତ କରି ଆସିଛନ୍ତି । ବଣଜଙ୍ଗଲ ଏବଂ ସେଥିରେ ବସବାସ କରୁଥିବା ପଶୁପକ୍ଷୀ ପରସ୍ପରର ପରିପୁରକ । ପ୍ରକୃତି ଜୋଳରେ ଜୀବଜନ୍ତୁ ଏବଂ ବୃକ୍ଷଲତାମାନଙ୍କ ମଧ୍ୟରେ ଏକ କୈବିକ ଭାରସାମ୍ୟ ନରହିଲେ ଭୟାବହ ପରିସ୍ଥିତିର ଉଦ୍ଭବ ହୁଏ । ସମଗ୍ର ମାନବ ସମାଜ ପ୍ରତି ତାହା ବିପଦ । ଏହି ଭାରସାମ୍ୟକୁ ରକ୍ଷା କରିବାକୁ ହେଲେ ଯଥେଷ୍ଟ ସଂଖ୍ୟକ ବନ୍ୟପ୍ରାଣୀ ରହିବାକୁ ହେବ । ବିଭିନ୍ନ ପ୍ରକାର ଜୀବଜନ୍ତୁଙ୍କ ଉପରେ ବୈଜ୍ଞାନିକ ଅନୁଧ୍ୟାନ ଏବଂ ଗବେଷଣା ଯେ କୌଣସି ଉନ୍ନତଜାମା ରାଷ୍ଟ୍ରର ଜାମ୍ୟ । ସେ ଦୃଷ୍ଟିରୁ ବନ୍ୟପ୍ରାଣୀମାନଙ୍କର ସଂରକ୍ଷଣର ଅବଶ୍ୟକତା ରହିଛି ।

ମାତ୍ର ଅତି ପରିତାପର ବିଷୟ ଯେ ଆମ ରାଜ୍ୟର ଏକ ବଳିଷ୍ଠ ପରମ୍ପରା ସରେ ଜୀବଜନ୍ତୁଙ୍କର ଗଣହତ୍ୟା ଏବେ ବି ଚାଲିଛି । କ୍ଷତ୍ରିକ ଭଉଜନାର ବଶବର୍ତ୍ତୀ ହୋଇ

ଏ ଜାତିର ଏକ ମହାନ ପରମ୍ପରାକୁ ପରାହତ କରି ଆମେ ଏପୁଣ୍ୟ ଭୂମିରୁ ବହୁ ପଶୁପକ୍ଷୀଙ୍କୁ ନିର୍ମୂଲ୍ୟ କରି ଦେବାକୁ ବସିଛୁ । ବାଘ, ବନ୍ୟମହିଷ, କୃଷ୍ଣସାର, ତୈଶିଆ ପ୍ରଭୃତି ପଶୁ, ବଜ୍ରକାଞ୍ଚା, ଘଡ଼ିଆଳ, ମଗର କୁସାର ଏବଂ ବଉଳା କୁସାର ପ୍ରଭୃତି ସରୀସୃପ, ଗୁଞ୍ଜରାକ ଓ କୋଚିର-ଖାଇ ପ୍ରଭୃତି ସୁନ୍ଦର ତଥା ମୂଲ୍ୟବାନ ପକ୍ଷୀ ନୁପପ୍ରାୟ । ଆଜିହୁଁ ସାବଧାନ ନହେଲେ ସେମାନେ ସଂପୂର୍ଣ୍ଣ ନିର୍ମୂଲ୍ୟ ହୋଇଯିବେ ।

ବଣଜଙ୍ଗଲ ଏବଂ ବନ୍ୟପ୍ରାଣୀମାନଙ୍କର ସଂରକ୍ଷଣ ନୀତି କେବଳ କେତେକ ଆଜିନିକାଳୀନ ଯଥେଷ୍ଟ ନୁହେଁ । ଆମର ସୂକ୍ଷ୍ମ ଦୃଷ୍ଟିକୋଣ, ସଚେତନଶୀଳତା, ଦୂରଦର୍ଶିତା ଏବଂ ପାରସ୍ପରିକ ସହଯୋଗ ଏ ଦିଗରେ ଏକାନ୍ତ ଆବଶ୍ୟକ । ମନୁଷ୍ୟ ସମାଜର ପ୍ରତିଟି ବିକାଶ ଧାରା ପ୍ରାକୃତିକ ସଂପଦର ସୁରକ୍ଷା ତଥା ଉପଯୁକ୍ତ ବିନିଯୋଗ ଉପରେ ହିଁ ନିର୍ଭର କରେ । ମନୁଷ୍ୟ, ପ୍ରକୃତିର ଏକ ଅଙ୍ଗ । ତେଣୁ, ପ୍ରକୃତି ଏବଂ ତା'ର ଜୋଡ଼ରେ ବଳି ଉଠିଥିବା ସମସ୍ତ ପ୍ରକାର ଜୀବଜନ୍ତୁଙ୍କର ମଙ୍ଗଳ ଗଣି ଆମକୁ ଦୃଷ୍ଟି ଦେବାକୁ ପଡ଼ିବ । ଏହାହିଁ ହେଉଛି, ସାମାଜିକ ନିରାପଣର ଏକ ଗୋପନ ନୀତି । ଆଜି ପ୍ରତ୍ୟେକ ବ୍ୟକ୍ତି ସମ୍ମୁଖରେ ଏହା ଏକ ସମସ୍ୟା । ଯେଉଁ ପରଂପରାକୁ ନେଇ ଆମେ ଗର୍ବକରୁଁ, ଯାହାଯୋଗୁ ଆମର ଜୀବନ ବିକଶିତ ଓ ପରିପୁଷ୍ଟ, ସେଇ ପରମ୍ପରା ପ୍ରତି ଅବହେଳା ପ୍ରଦର୍ଶନ କରିବା ବୃକ୍ଷମାନର ପରିତ୍ୟକ୍ତ ନୁହେଁ ।

ବନ୍ୟପ୍ରାଣୀ ସଂରକ୍ଷଣର ଅର୍ଥନୁହେଁ ଯେ ଆମର କ୍ଷତି ସାଧନ କରୁଥିବା ଜୀବଜନ୍ତୁଙ୍କୁ ମଧ୍ୟ ଆମେ ସଂରକ୍ଷଣ କରିବୁ । କ୍ଷତିକାରକ ଏବଂ ହିଂସ୍ର ଜୀବଜନ୍ତୁଙ୍କୁ ନିୟନ୍ତ୍ରଣ କରାଯିବ । ଦରକାର ହେଲେ ସେମାନଙ୍କୁ ମାରି ଦିଆଯିବ । ବନ୍ୟପ୍ରାଣୀ ସଂରକ୍ଷଣର ଉଦ୍ଦେଶ୍ୟ ହେଉଛି, ସେମାନଙ୍କୁ ବ୍ୟାପକ ଧ୍ୱଂସ ମୁଖରୁ ରକ୍ଷା କରିବା ଏବଂ ସଂରକ୍ଷଣ ବ୍ୟବସ୍ଥା ଦ୍ୱାରା ଦୁର୍ଭିକ୍ଷପୀ ଜୀବଜନ୍ତୁଙ୍କୁ ବଂଶ ବିଷ୍ଣୁରରେ ସହାୟତା କରିବା ।

ସୁଖର କଥା, ଜାତିର ଯିତା ମହାତ୍ମାମାନଙ୍କର ପବିତ୍ର ଜନ୍ମ ମାସର ଚଳିତ ସପ୍ତାହରେ ସାରା ଦେଶରେ ବନ୍ୟପ୍ରାଣୀ ସପ୍ତାହ ପାଳିତ ହେଉଛି । ଗାନ୍ଧିଜୀଙ୍କ ସତ୍ୟ ଏବଂ ଅହିଂସାର ପ୍ରତୀକ । ଏଇ ଅବସରରେ ଓଡ଼ିଶାବାସୀ ଭାଇ ଭଉଣୀମାନଙ୍କୁ ମୋର ନିବେଦନ ସେମାନେ ଏ ସପ୍ତାହଟିର ଗୁରୁତ୍ୱ ଉପଲବ୍ଧି କରନ୍ତୁ । ବନ୍ୟପ୍ରାଣୀମାନଙ୍କ ପ୍ରତି ଏକ ସହାନୁଭୂତିଶୀଳ ମନୋଭାବ ପୋଷଣ କରି ଏଦିଗରେ ସରକାରଙ୍କର ସମସ୍ତ ଉଦ୍ୟମକୁ ସାପଲ୍ୟମଣ୍ଡିତ କରିବାରେ ସହଯୋଗ କରନ୍ତୁ ।

—କାନ୍ତକିଶୋର
(କଟକ ଆକାଶବାଣୀ ପୌକନ୍ୟରୁ)



ଓଡ଼ିଶାର ନୂତନ ରାଜ୍ୟପାଳ

କ୍ଷେତ୍ର ଦଳ ପ୍ରଶାସକ ଓ ପ୍ରବାଣ ସ୍ୱଳ୍ପନାତିକ୍ଷ୍ଣ
 ଭବରେ ସୁପରିଚିତ, ଶ୍ରୀ ଭଗବତ ଦୟାଲ ଶର୍ମା
 ୧୯୭୭ ଫେବୃଆରୀ ୨୩ ତାରିଖରେ ଓଡ଼ିଶାର
 ରାଜ୍ୟପାଳ ଭବରେ ଦାୟିତ୍ୱ ଗ୍ରହଣ କରିଛନ୍ତି ।

ହରିୟାନା ସର୍କାର ସେତୁତଳ ଜିଲ୍ଲାର ଚେରା
 ଗ୍ରାମରେ ୧୯୧୮ ନଭେମ୍ବର ତାରିଖରେ ୨୨ ତାରିଖରେ
 ତାଙ୍କର ଜନ୍ମ । ତାଙ୍କ ତାଙ୍କ ପିତାମାତା ପଣ୍ଡିତ ମୁରଲୀ
 ଲାଲ୍ । କନାରସ ପ୍ରିୟ ବିଶ୍ୱବିଦ୍ୟାଳୟରୁ ସେ ଏମ୍. ଏ.
 ପାଶ୍ କରିଥିଲେ । ତାଙ୍କର ଦତ୍ତା ଶ୍ରୀମତୀ ସାବିତ୍ରୀ ଦେବୀ
 ଓ ସେ, ତିନୋଟି ପୁତ୍ର ଓ ତିନୋଟି କନ୍ୟାଙ୍କର ଜନକ ।

ଶ୍ରୀ ଶର୍ମା କ୍ଷେତ୍ର ଟ୍ରେଡ୍-ୟୁନିଅର୍ସିଟି ଭବେ ସୁପରିଚିତ ।
 ସେ ପଞ୍ଜାବ, ପ୍ରିମାଟଲ ପ୍ରଦେଶ ଏବଂ କାମ୍ପୁ ଓ
 କାଣ୍ଟାବରୁ ନେଇ ଗଠିତ ହୋଇଥିବା ଅନ୍ତର୍ଜାତୀୟ
 “ଇଣ୍ଡିଆନ୍ ଇଣ୍ଡିଆନ୍ ଟ୍ରେଡ୍ ଯୁନିଅର୍ସିଟି କଂଗ୍ରେସ”ର
 (I. N. T. U. C.) ସାଧାରଣ ସମାପକ ଥିଲେ ।
 ୧୯୫୯ ନଭେମ୍ବର ୧୯୭୭ ନଭେମ୍ବର ପର୍ଯ୍ୟନ୍ତ ସେ ମଧ୍ୟ
 ଏହାର ସଭ୍ୟ ଥିଲେ । ୧୯୫୯ରେ ସେ ଇଣ୍ଡିଆନ୍
 ଇଣ୍ଡିଆନ୍ ଟ୍ରେଡ୍ ଯୁନିଅର୍ସିଟି କଂଗ୍ରେସର କାର୍ଯ୍ୟକାରୀ କମିଟି

(ଓ.କି. କମିଟି) ର ସଦସ୍ୟ ଏବଂ ୧୯୬୧ରେ ତାହାର ଅର୍ଗାନାଇଜିଂ ସେକ୍ରେଟେରୀ ହୋଇଥିଲେ । ସେ ପୁର-
 ଣର ପୁରୁଷୋତ୍ତମପୁର ଡେନେରାଟରେ ଅନୁଷ୍ଠିତ ଆନ୍ତର୍ଜାତୀୟ ଗ୍ରାମିଣ ସଂଗଠନର ଭାରତୀୟ ଗ୍ରାମିଣମାନ-
 ସେ ଅନ୍ୟତମ । ୧୯୬୩ ମସିହାରୁ ୧୯୬୬ ମସିହା ପର୍ଯ୍ୟନ୍ତ ସେ ପଞ୍ଜାବ ପ୍ରଦେଶ କଂଗ୍ରେସ କମିଟିର ସଭ୍ୟ
 ପଦ ଥିଲେ । ହରିୟାନା ପ୍ରଦେଶ କଂଗ୍ରେସ କମିଟି ରଠିତ ହେବାପରେ ୧୯୬୬ ମସିହାରେ ସେ ଏହାର
 ପ୍ରଥମ ସଭ୍ୟପଦ ଗ୍ରହଣ କରିଥିଲେ । ଭାରତୀୟ ଜାତୀୟ କଂଗ୍ରେସ ଭାଗ ଭାଗ ହୋଇଯିବାରେ ସେ
 ସଂଗଠନ କଂଗ୍ରେସରେ ରହିବାକୁ ସମର୍ଥ କରିଥିଲେ ଏବଂ ୧୯୬୦ ମସିହାରେ ସଂଗଠନ କଂଗ୍ରେସର
 କାର୍ଯ୍ୟକାରୀ କମିଟି (ଓ.କି. କମିଟି)ର ସଦସ୍ୟ ହୋଇଥିଲେ । ୧୯୬୨ରୁ ୧୯୬୬ ମଧ୍ୟରେ ସେ ପଞ୍ଜାବ ବିଧାନ
 ସଭାର ସଦସ୍ୟ ଥିଲେ ଏବଂ ଏହି ସମୟ ମଧ୍ୟରେ ପଞ୍ଜାବ ସରକାରରେ ଶ୍ରମ ଓ ସମବାୟ ସଚ୍ଚିବରୀ ହୋଇ-
 ଥିଲେ । ୧୯୬୬-୬୭ରେ ସେ ହରିୟାନାର ପ୍ରଥମ ବିଧାନସଭାର ସଦସ୍ୟ ଥିଲେ । ଏହି ସମୟ ପାଇଁ
 ୧୯୬୬ରୁ ୧୯୬୭ ମାର୍ଚ୍ଚ ୨୨ ତାରିଖ ପର୍ଯ୍ୟନ୍ତ ସେ ହରିୟାନାର ମୁଖ୍ୟମନ୍ତ୍ରୀ ହୋଇଥିଲେ ହେଁ ଏହି ସମୟ
 ମଧ୍ୟରେ ସଭ୍ୟର ସମ୍ପୂର୍ଣ୍ଣ ଓ ଅଗ୍ରଗତିର ମୂଳଦୁଆ ପକାଇବାରେ ସହାୟକ ହୋଇଥିଲେ । କଂଗ୍ରେସ
 ମହାମଣ୍ଡଳର ପତନ ପରେ ୧୯୬୮ରେ ସେ ସଂଯୁକ୍ତ ସାମ୍ୟବାଦୀ (ସୁନାଲଗତ୍ ପୁଞ୍ଜ)ର ନେତୃତ୍ୱ ନେଇଥିଲେ ।
 ୧୯୬୮ରୁ ୧୯୭୪ ପର୍ଯ୍ୟନ୍ତ ସେ ସଭ୍ୟସଭାର ସଦସ୍ୟ ଭାବରେ ଦେଶର ସେନାରେ ନିଜକୁ ନିଯୋଗିତ
 କରିଥିଲେ ।

ହରିୟାନା ସଭ୍ୟରେ ଶାସକ ଦଳର ଅତ୍ୟାଚାର ଓ ଏକଚକ୍ରବାଦ ମନୋଭାବ ବିରୁଦ୍ଧରେ ସେ ସତ୍ୟବାଦୀ
 ସ୍ୱର ଉତ୍ତୋଳନ କରିଥିଲେ ଏବଂ ଗଣତାନ୍ତ୍ରିକ ପରମ୍ପରା ଦୁର୍ଲ୍ଲଭତାରେ ସଂଗ୍ରାମ କରି ଉତ୍ତରୀ ପରିସ୍ଥିତି
 ସମୟରେ ତାହା ଗ୍ରହଣ କରିଥିଲେ । ୧୩-୭-୧୯୬୫ ରେ ଅନୁଷ୍ଠିତ ହେବାକୁ ଥିବା ତାଙ୍କ ବଡ଼ ଝିଅର ବିବାହ
 ନେଇ ସେ ବ୍ୟକ୍ତ ଥିବାବେଳେ, ୧୧-୭-୧୯୬୫ରେ ତାଙ୍କୁ ଗିରଫ କରାଗଲା । ଏଭଳି ଅମାନୁଷ୍ଟିକ ବ୍ୟବହାର
 ପଳରେ ନିଜ ଝିଅର ବିବାହରେ ପିତାଙ୍କୁ କେତେ ଦିନ କର୍ତ୍ତବ୍ୟ ସଂପାଦନ କରିବାର କଥା, ସେଥିରୁ
 ତାଙ୍କୁ ବଞ୍ଚିତ କରାଯାଇଥିଲା । ସବୁଠାରୁ ବେଶୀ ନିଷ୍ଠୁର କଥା ହେଲା ଯେ ଉକ୍ତ ବିବାହ ଉତ୍ସବ ଦେଖିବା
 ନିମନ୍ତେ ମଧ୍ୟ ତାଙ୍କୁ ସୁଯୋଗ ଦିଆଯାଇ ନ ଥିଲା । ତଳିତ ବର୍ଷର ବିଗତ ଲୋକସଭା ନିର୍ବାଚନରେ ସେ ଭରମ୍ଭା
 ଲୋକସଭା ନିର୍ବାଚନ ମଣ୍ଡଳରୁ ତନତା ଦଳର ପ୍ରାର୍ଥୀଭାବେ ପ୍ରତିଦ୍ୱନ୍ଦିତା କରିଥିଲେ ଏବଂ ସଭ୍ୟରେ ସବୁଠାରୁ
 ଅଧିକ ଭୋଟ ପାଇ ଜୟପୁତ୍ର ହୋଇଥିଲେ । ତାଙ୍କର ସରଳ ଓ ସଜୋଟ ବ୍ୟବହାର ହେତୁ ସେ ତାଙ୍କର
 ନିର୍ବାଚନମଣ୍ଡଳରେ କିପରି ଆଦୃତ ତା'ଜଣାପଡ଼େ ଏଇ କଥାରୁ ଯେ ତାଙ୍କ ବିପକ୍ଷରେ ନିର୍ବାଚନ ଲଢ଼ି-
 ଥିବା ଅନ୍ୟ ସବୁ ପ୍ରାର୍ଥୀ ସେମାନଙ୍କର ଅମାନତ ହରାଇଥିଲେ । ଲୋକମାନଙ୍କର ନେତୃତ୍ୱ ନେଇଥିବା ଶ୍ରେଣି-
 ସଭ୍ୟ ସଦସ୍ୟ, ବିଧାନସଭା ସଦସ୍ୟ ଏବଂ ମହାମାନଙ୍କ ବିରୁଦ୍ଧରେ ଦୁର୍ନୀତି ଅଭିଯୋଗର ବିଭିନ୍ନ ନିମନ୍ତେ ହାଇକୋର୍ଟ
 କଥା ସୁପ୍ରିମକୋର୍ଟଙ୍କ ପରିସର ବାହାରେ ଲୋକ-ଅଦାଲତ କରିବା ସମୟରେ ସେ ସର୍ବଦା ପୂର୍ଣ୍ଣ ବାକି
 ଆସିଥିଲେ । ସେ ଜଂଲସ, ପୁରୁଷୋତ୍ତମ, ପ୍ରାନ୍ତ ଓ ରୁଷିଆ ପ୍ରଭୃତି ଦେଶ ପରିଭ୍ରମଣ କରିଥିଲେ । ତାଙ୍କର
 କର୍ମବ୍ୟସ୍ତତା ମଧ୍ୟରେ ମଧ୍ୟ ସେ ବହିଷ୍କୃତ ପଦବୀରେ ଅଥବା ତେସ୍ ଖେଳିବାରେ ସମୟ କଟାଇ ଯାଆନ୍ତି ।



ଶିକ୍ଷକ ଶିକ୍ଷକୀମାନଙ୍କ ଦ୍ୱାରା ବିଦ୍ୟାଳୟରେ ଅଧ୍ୟାପକ ଶ୍ରୀ ଜୟସୁଖଲକ୍ଷ୍ମୀ ଦାତା (ବାମରୁ ଦ୍ୱିତୀୟ) ଏବଂ କେନ୍ଦ୍ର ଡାକ୍ତର ଚକ୍ରବର୍ତ୍ତୀ ଓ ପରିଚାଳନା ସମିତିର ସଭାପତି ଶ୍ରୀ ରାମଚନ୍ଦ୍ର ୧୯୭୭ ମସିହାରେ ୨ ତାରିଖ ଦିନ ଭୁବନେଶ୍ୱର ବିଦ୍ୟାଳୟରେ ଓଡ଼ିଶାର ମୁଖ୍ୟମନ୍ତ୍ରୀ ଶ୍ରୀ ନାକମଣି ରାଉତରାୟ ଓ ଅନ୍ୟାନ୍ୟ ସଭ୍ୟମାନଙ୍କ ସମ୍ମୁଖରେ ସମ୍ମାନ କରାଯାଇଥିଲା ।



ମୁଖ୍ୟମନ୍ତ୍ରୀ ଶ୍ରୀ ନାକମଣି ରାଉତରାୟ ୧୯୭୭ ମସିହା ୨ ତାରିଖ ଦିନ ସ୍ୱାସ୍ଥ୍ୟସେବା ଦିବସ ଉପଲକ୍ଷେ ଭୁବନେଶ୍ୱର ଏନ୍. ଏ. ସି. ହସ୍ପିଟାଲର ସେବାମାନଙ୍କୁ ସମ୍ମାନ କରାଯାଇଥିଲା ।

ସଫେ! ଏକ ଇସ୍ପାତ କାରଖାନା ନାହିଁ! ସୋନା ସାଗ

ଦେଶର ସର୍ବାଧିକ ଲୋକପ୍ରିୟ ସାଗ

ଅତ୍ୟଧିକ ଦେଉଳା ଓ ଗୋଲବାଇ ଉତ୍ପାଦନା ଯୋଗୁଁ ପ୍ରଚୁର ଭବିଷ୍ୟତ ଅନୁଭବ୍ୟ
ସୁରକ୍ଷିତ ଉତ୍ପାଦନା ଏହାର ଫଳ ସାଗ କାରଖାନାକୁ ଉତ୍ପାଦନ କରିଥାଏ ଯେଉଁ
ସାଗ ସମସ୍ତ ଅନୋନସ୍ ମାଲରେ (୨୫% ମାଲରେ) ଯାଏ ।

ତାହା ଅବାଇରେ ମିଶ୍ରଣ ଏହି ଯୋଗୁଁ ସାଗ ପ୍ରୟୋଗ କମନ୍ତେ ପ୍ରତିଷ୍ଠାକମଳ ଓ ଅଧିକ ଉତ୍ପାଦନ
କରି ଉତ୍ତମ ଫଳ କମନ୍ତେ ଏହାର ଅତ୍ୟଧିକ ହେଉଥିବା ଉତ୍ତମ ମୂଲ୍ୟ ଯାହା ପ୍ରଚୁର ଉତ୍ପାଦନ
ଓ ମାଲରେ ଯୋଗାଇ ଥିବ ।

ଯେଉଁ ସବୁ ଫଳ କମନ୍ତେ ଯୋଗୁଁ ସାଗ ବିଶେଷ ଉତ୍ପାଦନା ସେଗୁଡ଼ିକ ହେବ ।

ଅଧୁ • ଧାନ • ଚଣା • ଗହମ • ଘୋଡ଼ା • ମକା • ଚିଠି • ନିଆମରି • ଇ • ଚୁକର ।

ଏହା ଏହାର, ସୁରକ୍ଷିତ ଅନୋନସ୍ ସମସ୍ତେ ଉତ୍ତମ ସାଗ (୨୫% ମାଲରେ)
ଉତ୍ପାଦନ କରିଥାଏ । ଏହାର ଉତ୍ତମ ଉତ୍ପାଦନ କାରଖାନାରେ ଉତ୍ତମ ଏକ ବେଳ ମୂଲ୍ୟ ଉତ୍ପାଦନ
ଓ ଉତ୍ତମ ପ୍ରଚୁର ହେଉଥାଏ ।

ଯେଉଁ ସବୁ ବିପଦରେ ଅତ୍ୟଧିକ ହେବା ବିଶ୍ୱାସ୍ୟ ସୁରକ୍ଷିତ କାର ମହତ୍ତ୍ୱ ଅନୁଭବ କମନ୍ତେ ଯେ ।



SONA
ସୋନା
ଅତ୍ୟଧିକ ଦେଉଳା ସାଗ



ରାଜ୍ୟରକେଲା ଉତ୍ପାଦନ କାରଖାନା
ଉତ୍ତମ ଉତ୍ପାଦନ ଅଧିକ ଉତ୍ତମ ଭବିଷ୍ୟତ କମନ୍ତେ ପ୍ରଚୁର ହେ



