



Revista Peruana de Biología

ISSN: 1561-0837

Iromeroc@unmsm.edu.pe

Universidad Nacional Mayor de San Marcos
Perú

Acleto O., Cesar; Zúñiga A., Reina

Revisión de las especies peruanas de *Sebdenia* (Sebdeniales, Rhodophyta) y descripción de
Cryptonemia anconensis sp. nov. (Halymeniales, Rhodophyta)

Revista Peruana de Biología, vol. 18, núm. 1, abril, 2011, pp. 97-112

Universidad Nacional Mayor de San Marcos

Lima, Perú

Disponible en: <http://www.redalyc.org/articulo.oa?id=195022429006>

- Cómo citar el artículo
- Número completo
- Más información del artículo
- Página de la revista en redalyc.org

redalyc.org

Sistema de Información Científica

Red de Revistas Científicas de América Latina, el Caribe, España y Portugal

Proyecto académico sin fines de lucro, desarrollado bajo la iniciativa de acceso abierto

Revisión de las especies peruanas de *Sebdenia* (Sebdeniales, Rhodophyta) y descripción de *Cryptonemia anconensis* sp. nov. (Halymeniales, Rhodophyta)

Revision of the Peruvian species of *Sebdenia* (Sebdeniales, Rhodophyta) and description of *Cryptonemia anconensis* sp. nov. (Halymeniales, Rhodophyta)

Cesar Acleto O.¹ y Reina Zúñiga A.²

Resumen

¹ Museo de Historia Natural, Universidad Nacional Mayor de San Marcos, Av. Arenales 1256, Apartado 140-434, Lima 14, Perú. Email: cesaracleto@yahoo.com

² Facultad de Ciencias Biológicas, Universidad Ricardo Palma, Av. Benavides 5440 Surco, Lima 41, Perú.

Seis especies de *Sebdenia* Berthold 1884 han sido registradas para la flora marina del Perú: *Sebdenia afuerensis*, *S. chinchensis*, *S. heteronema*, *S. lapathifolia*, *S. limensis* y *S. polydactyla* (Howe 1914, Dawson et al. 1964, Acleto 1980). En el presente estudio reevaluamos las especies peruanas de *Sebdenia*, basándonos en la observación de especímenes tipos y el material existente en el herbario San Marcos (USM). Concluimos que la única especie de *Sebdenia* es *S. flabellata* registrada antes como *S. polydactyla*, las cinco especies restantes corresponden al género *Cryptonemia* las que se describen e ilustran como combinaciones nuevas y como especie nueva a *Cryptonemia anconensis*.

Palabras clave: Perú, Sebdeniales, *Sebdenia*, Halymeniales, *Cryptonemia*, taxonomía.

Abstract

Six species of *Sebdenia* have been recorded for the Peruvian marine seaweed: *Sebdenia afuerensis*, *S. chinchensis*, *S. heteronema*, *S. lapathifolia*, *S. limensis* and *S. polydactyla* (Howe 1914, Dawson et al. 1964, Acleto 1980). In the present study, we re-evaluated the Peruvian species of *Sebdenia* on the basis of type specimens and herbarium material of the Herbarium San Marcos (USM). We concluded that only *Sebdenia flabellata* previously identified as *Sebdenia polydactyla* is present in our marine flora. The last five species correspond to *Cryptonemia* genera and are described and illustrated as new combinations and *Cryptonemia anconensis* as new species.

Keywords: Peru, Sebdeniales, *Sebdenia*, Halymeniales, *Cryptonemia*, taxonomy.

Presentado: 18/10/2010
Aceptado: 22/01/2011
Publicado online: 23/06/2011

Introducción

Las contribuciones preliminares al conocimiento de las algas marinas del Perú (Howe 1914, Taylor 1947, Dawson et al. 1964, Acleto 1973, 1980) muestran al género *Sebdenia* representado por las 6 especies siguientes: *S. limensis* (Sonder) Howe, *S. lapathifolia* (Kützting) Howe, *S. heteronema* Howe, *S. afuerensis* Taylor, *S. chinchensis* Taylor y *S. polydactyla* (Borgesen) Balakrishnan

El registro de las especies de *Sebdenia* Berthold 1884 en la flora marina del Perú se inició con la descripción de *Euhymenia limensis* por Kützting (1849), basados en los especímenes depositados en el Binder Herbarium en Hamburgo, especímenes que según Sonder procedían del Perú por la anotación “*Callao di Lima*”, sin nombre del colector, ni fecha de colección. Esta especie fue posteriormente transferida a *Halymenia limensis* (Kützting) Sonder 1866, luego a *Sarcodia limensis* (Kützting) De Toni 1900 y finalmente a *Sebdenia limensis* (Kützting) M.A. Howe 1914, basados en los caracteres considerados por Berthold 1884 para *Sebdenia*.

Howe (1914), además de *S. limensis* (Sonder) Howe, citó a *S. lapathifolia* (Kützting) Howe, colectada en Paita (Hassler 121, 1872; Rijksherbaium, Leiden (L), Netherlands) y también a *S. heteronema* Howe, colectada en Sechura (abril-08-1907, Coker 157).

Para Perú, Taylor (1947) describió dos nuevas especies; *S. afuerensis* W.R. Taylor, colectada en las islas Lobos de Afuera por Schmitt en 1937 y *S. chinchensis* W.R. Taylor, colectada en las islas Chíncha por Schmitt en 1937

Dawson et al. (1964) en un compendio florístico registraron para la flora marina del Perú las especies siguientes de *Sebdenia*: *S. limensis* (Sonder) Howe, *S. afuerensis* Taylor, *S. lapathifolia* (Kützting) Howe y *S. chinchensis* Taylor, incluyendo como sinónimo de *S. limensis* a *S. heteronema* Howe.

Acleto (1980) registró por primera vez para la flora marina del Perú *S. polydactyla* (Borgesen) Balakrishnan (considerado sinónimo de *Sebdenia flabellata* (J. Agardh) Parkinson por Schneider & Wynne, 1991).

Guevara (1989) realizó un estudio sobre la morfología y estructuras reproductivas de *S. limensis* (Sonder) Howe y encontró caracteres que corresponderían a las Halymeniaceae.

Lewis (1990) estudió el tipo de *Euhymenia limensis* Kützting 1849, basónimo de *Sebdenia limensis* (Sonder) Howe, y estableció una nueva combinación de *Cryptonemia* (Halymeniaceae): *Cryptonemia limensis* (Kützting) Lewis, donde incluyó como sinónimos a *Sebdenia limensis* (Kützting) Howe, *Sebdenia chinchensis* Taylor, *Callymenia guaymasensis* Dawson (= *Cryptonemia guaymasensis* (Dawson) Dawson), *Cryptonemia chiangii* Acleto y *Cryptonemia peruviana* Acleto.

En el presente trabajo, las especies peruanas de *Sebdenia* son revisadas en observaciones de especímenes tipos y el estudio de material existente en el herbario San Marcos (USM).

Material y métodos

Gracias a la gentileza de los curadores de los Herbarios que a continuación se indican, se han estudiado los Tipos de las especies de *Sebdenia* registradas para la flora marina del Perú.

Herbario Ann Arbor, Michigan (MICH) los tipos citados por Taylor 1947: *Sebdenia afuerensis* Taylor y *Sebdenia chichensis* Taylor.

New York Botanical Garden (NY) el tipo referido por Howe 1914: *Sebdenia heteronema* Howe, además el tipo de *Chrysomenia* ? *lobata* Howe.

En el Herbario Leiden (L) el tipo de *Sebdenia lapathifolia* (Kützting) Howe e indirectamente el tipo de *Sebdenia limensis* (Sonder) Howe, ahora *Cryptonemia limensis* (Kützting) Lewis 1990, depositado en el National Herbarium of Victoria (MEL).

Se estudiaron también los ejemplares que se conservan en el Herbario San Marcos (USM) del Museo de Historia Natural de la Universidad Nacional Mayor de San Marcos.

Los caracteres vegetativos y reproductivos fueron observados en secciones transversales de 20 a 30 µm de espesor logradas con el micrótopo de congelación o con una cuchilla de afeitar; teñidas con anilina azul al 1%, acidificada con HCl al 1% y montadas en preparados temporales con glicerina al 50%. Las ilustraciones que se incluyen en este trabajo corresponden a los autores.

Los dibujos se hicieron usando una cámara clara, para las fotos de los ejemplares herborizados se usó una cámara fotográfica Canon EOS 500 con lentes de aproximación, con película fotográfica de 35 mm, las microfotográficas se tomaron con un microscopio Leitz provisto de un adaptador para la Cámara fotográfica Canon EOS 500.

Resultados

El estudio de los Tipos y ejemplares de herbario de las 6 especies de *Sebdenia* nos permiten reconocer en 5 de ellas (*S. limensis* (Sonder) Howe, *S. lapathifolia* (Kützting) Howe, *S. heteronema* Howe, *S. afuerensis* Taylor y *S. chichensis* Taylor) las características del género *Cryptonemia* (Halymeniaceae), cuyas especies tienen el talo laminar parenquimatoso, zona cortical con 2 a 3 hileras de células pequeñas fotosintéticas, zona medular con filamentos entrecruzados hialinos, algunos con contenido denso y refringente. Gametofito femenino con sistemas de ampollas de la rama carpogonial y de la célula auxiliar, cistocarpo con ostiolo no elevado, caracteres propios del género *Cryptonemia* según Chiang (1970).

Por el contrario *S. flabellata* (J. Agardh) Parkinson sería la única especie del género *Sebdenia* por presentar el talo cilíndrico firme a subcilíndrico, de textura elástica, corteza con 4 a 6 hileras de células pequeñas fotosintéticas y la zona medular con células ganglioides entrecruzadas con filamentos hialinos, sin filamentos refringentes, sin sistemas de ampollas de la rama carpogonial y de la célula auxiliar, cistocarpo con ostiolo ligeramente elevado sobre la superficie del talo.

En consecuencia las cinco especies reconocidas como *Cryptonemia* son descritas como combinaciones nuevas y una especie nueva de *Cryptonemia*.

Así *Sebdenia limensis* (Sonder) Howe, cuyo tipo *Euhymenia limensis* Kützting, estudiado por Lewis (1990) es *Cryptonemia limensis* (Kützting) Lewis. Dawson et al. (1964) al describir *S. limensis* tomaron principalmente lo anotado por Howe (1914, 160 – 162) y añadieron más datos e ilustraciones correspondientes a

ejemplares estudiados más los colectados en los últimos años, así como el tipo de *Chrysomenia lobata* Howe corresponden a *Cryptonemia*, la misma que se describe en el presente trabajo como *Cryptonemia anconensis* Acleto et Zúñiga sp. nov.

Por otro lado, los tipos de *S. heteronema* Howe y *S. lapathifolia* Taylor, más los ejemplares de herbario estudiados son similares y se reúnen en una sola especie: *Cryptonemia heteronema* (Howe) Acleto et Zúñiga comb. nov., excluyéndose de ser sinónimo de *Cryptonemia limensis* (Kützting) Lewis y de *S. limensis* (Sonder) Howe según Dawson et al. (1964).

Sebdenia chinchensis Taylor, fue considerada por Lewis (1990) como sinónimo de *Cryptonemia limensis* (Kützting) Lewis. La revisión del tipo y más ejemplares de herbario nos muestra que son diferentes y en consecuencia la nominamos como *Cryptonemia chinchensis* (Taylor) Acleto et Zúñiga comb. nov., incluyendo como sinónimo a *Cryptonemia chiangii* Acleto.

El tipo de *Sebdenia lapathifolia* (Kützting) Howe, es un ejemplar membranáceo con caracteres vegetativos y reproductivos propios de *Cryptonemia* (Halymeniaceae) y la denominamos *Cryptonemia lapathifolia* (Kützting) Acleto et Zúñiga comb. nov.

Taxonomía

PHYLUM RHODOPHYTA
CLASE FLORIDEOPHYCEAE
ORDEN HALYMENIALES
FAMILIA HALYMENIACEAE
CRYPTONEMIA J. AGARDH

Cryptonemia anconensis Acleto et Zúñiga sp. nov.

Sebdenia limensis (Sonder) Howe 1914: 160-162. Dawson et al. 1964: 57-58, pl. 37, fig. B, pl. 52, fig. A, pl. 53, fig. A. Ramirez 1982: 18-19, Figs. 11, 30.

Chrysomenia (?) *lobata* Howe 1914: 129, pl. 53, fig. 41. Dawson et al. 1964: 71, pl. 66.

Figs. 1 – 8

Thallus laminaris, membranaceus, ad tactum mollis, intense roseus vel rubescens, oblongus vel suborbicularis, usque ad 25 cm altus, 16 cm latus, disco rhyzoideo praeditus, stipite brevi, non plus quam 0,5 cm longo. Lamina in 4 – 8 lobulis expansa, omnino subpalmata, lobulis oblongis lanceolatis vel digitiformibus in eodem plano dispositis, 3 – 10 cm longis, 1 – 4 cm latis in parte basali, apice gradatim acuminato, in extremo obtuso, lobuli majores ipse duplicato lobulati, margine integro aut dentato aut appendicibus marginalibus spathulatis dentiformibusve cum vel sine constrictione basi praeditis.

Structura multiaxialis, sectione transversali 60 – 110 µm lata in dimidio thalli; Cortex: cellulis 1 – 2, exterioribus photosyntheticis, ovoideis vel angularibus, 3,5 – 4 µm diam. 4,5 – 6 µm longis. Subcortex: stratis 2 – 3 cellularum pyriformium, fusiformiumve ellipsoidearumve 10 – 16,5 µm longarum 6 – 10,5 µm diam. contento granulati denso, axibusque majoribus parallelis faciei; Medulla haud compacta, filis hialynis paucis, 3 – 4,5 µm diam., aliquot filis contento denso refringenti. Carpogonium et cellula axillarum in distincto systemati ampullarum zonae corticalis locati. Ampulla rami carpogonici parva, omnino conica, ramis principalibus secundariisque propriis generis. Ampulla cellulae axillaris satis conspicua in zona subcorticali, utrinque laminae posita, conica, amplissima, zonam medularem expandens, filo principali cellulis 10 – 12 ovoideis, filisque secundariis 4 – 6, cellulis 6 – 8 ovoideis;

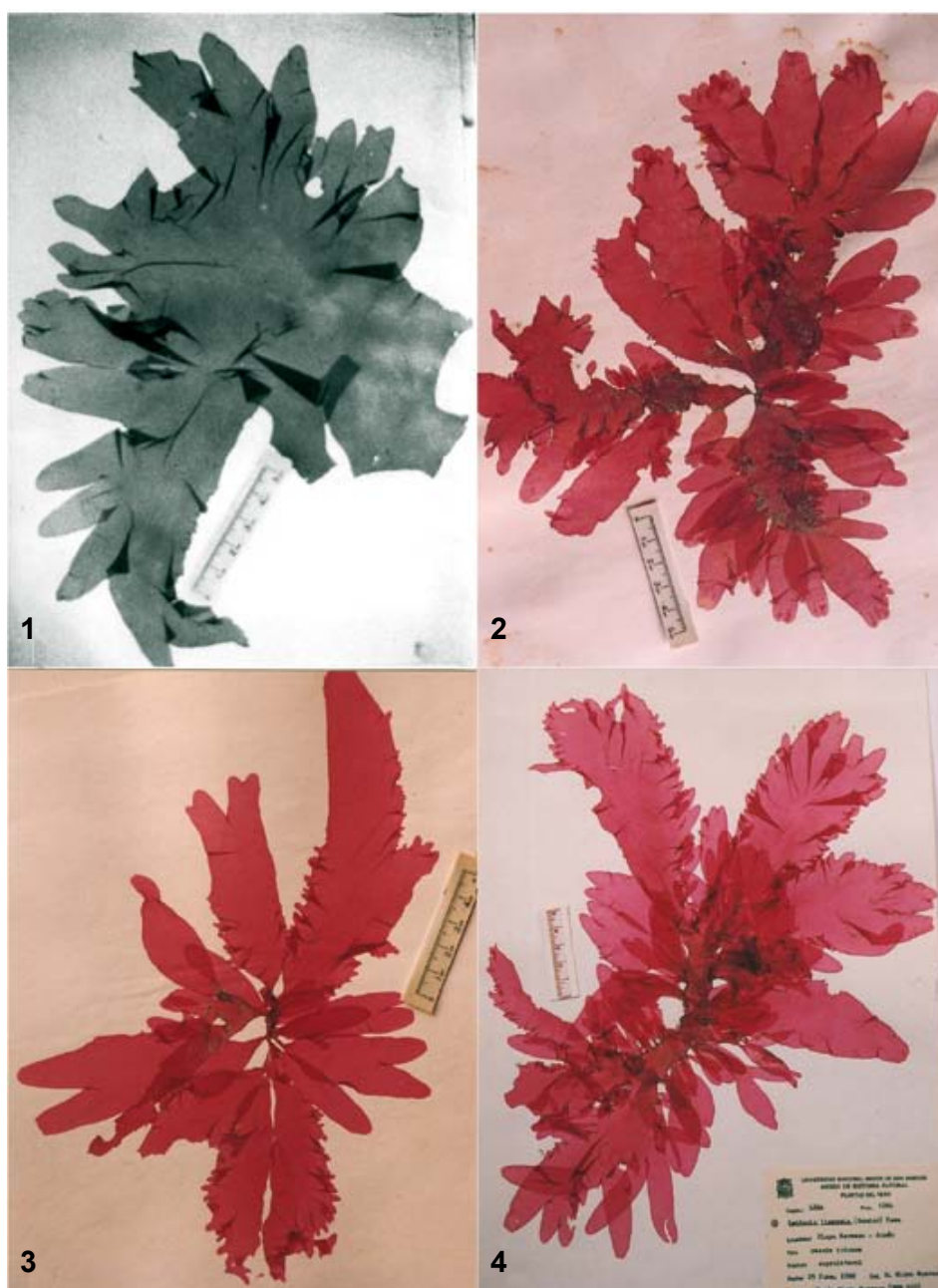

Figuras 1 – 4. *Cryptonemia anconensis* Acleto et Zuñiga sp. nov. (1) Tipo de *Chrysymenia* (?) *lobata* Howe 1914. (2) holotipo de *Cryptonemia anconensis* sp. nov. Ejemplar cistocárpico, Acleto 1188. (3, 4) morfología de ejemplares tetraspóricos M. E. Guevara 0106 y 010 respectivamente.

diam., partem centralem ampullae occupat. Cystocarpus maturus ovoideus, massa carposporarum in centro, pericarpio laxo circumcinctus, ex filis medullaris contiguus constructo. Thallus in maturitate expanditur et conspicue erigitur utrinque usque ad 180 μm diam., per ostiolum extrorsum aperiens. Plantas masculas non observavi.

Tetrasporophyllum plantis cystocarpicis simile; Tetrasporangia in zona corticali partis mediae laminae principalis vel lobulorum secundariorum superposita, e secunda cellula corticali lateraliter orientata, ovoidea, 18 – 19,5 μm longa 5 – 9 μm diam., cruciatim divisa.

Talo laminar, membranáceo, suave al tacto, rosado intenso a rojo, de contorno oblongo o suborbicular, alcanza hasta 25 cm de alto por 16 cm de ancho, con un disco rizoidal y estípote corto, no más de 0,5 cm de largo, se expande originando 4 – 8 lóbulos, en conjunto subpalmados, lóbulos oblongo lanceolados o digitiforme en un plano, de 3 – 10 cm de largo y 1 – 4 cm de

so, los lóbulos mas grandes con lóbulos similares, margen liso entero o dentado, o con proliferaciones marginales espatuladas o dentiformes con o sin constricción en su base (Figs. 1 – 4). Estructuralmente es multiaxial, en sección transversal de 60 – 110 μm en la parte media del talo; corteza con 1 a 2 células, la más externa fotosintética, ovoides a angulares, de 3,5 – 4 μm de diámetro por 4,5 – 6 μm de largo, subcorteza con 2 – 3 estratos de células piriforme, fusiforme o elipsoidales de 10 – 16,5 μm de largo por 6 – 10,5 μm de diámetro con contenido granular denso y con sus ejes mayores paralelos a la superficie; médula no compacta con pocos filamentos hialinos, de 3 – 4,5 μm de diámetro, algunos filamentos con contenido denso, refringente. El carpogonio y la célula auxiliar se localizan en sistemas de ampollas diferentes en la zona subcortical. La ampolla de la rama carpogonial es pequeña, cónica en conjunto, con ramas principales y secundarias características. La ampolla de la célula

u otro lado de la lámina, cónica de gran tamaño que expande la zona medular, con el filamento principal de 10 – 12 células ovoideas y 4 – 6 filamentos secundarios, con 6 – 8 células ovoideas; la célula auxiliar se origina en la base de una rama secundaria, de forma ovoide, mide 6 – 9 μm de diámetro y ocupa la parte central de la ampolla (Figs. 5 – 7). El cistocarpo maduro es ovoide, con la masa de carposporas en el centro, rodeado por un pericarpo no muy firme formado por los filamentos medulares contiguos, al madurar se expande y eleva notoriamente en el talo alcanzando hasta 180 μm de diámetro y se abre externamente por medio de un ostiolo.

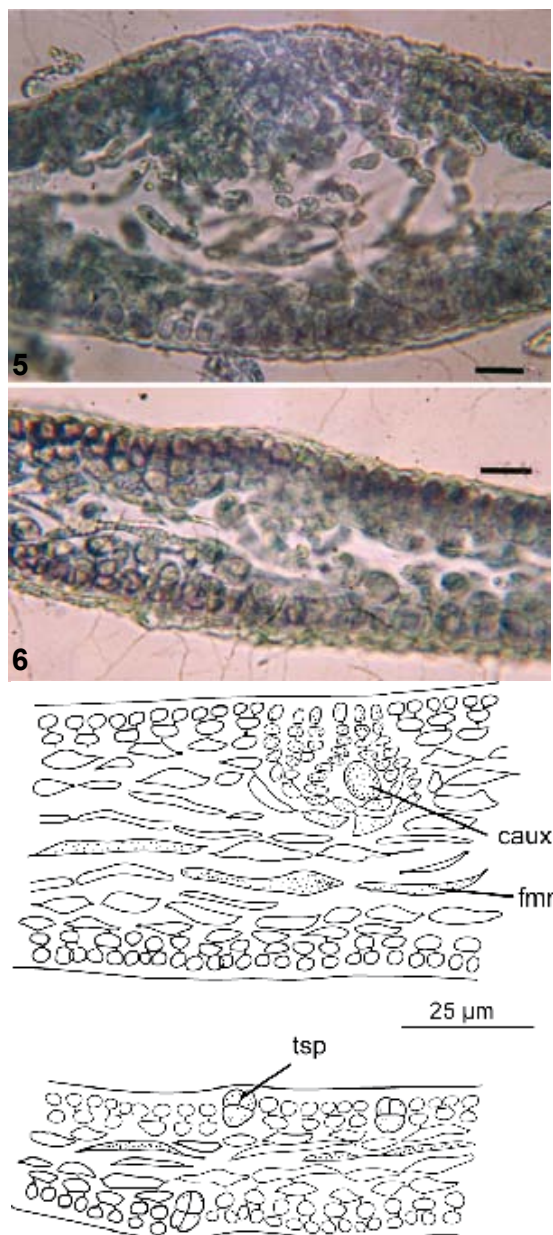

Figuras 5 – 8. *Cryptonemia anconensis* Acleto et Zúñiga sp. nov. (5) Sección transversal del talo cistocárpico: ampolla de la célula auxiliar, carposporas y filamentos del cistocarpo. Escala = 20 μm , Acleto 1188. (6) Sección transversal del talo cistocárpico: ampolla de la célula auxiliar, células fotosintéticas de la corteza, filamentos medulares hialinos y otros con contenido refringente. Escala = 20 μm , Acleto 1188. (7) Sección transversal del talo cistocárpico: ampolla de la célula auxiliar (caux), Acleto 1188. (8) Sección transversal del talo cistocárpico: ampolla de la célula auxiliar (caux) y un carposporangio dividido en dos partes (tsp), Acleto 1188.

No se ha observado ejemplares masculinos entre los estudiados.

El tetrasporofito es morfológicamente similar a las plantas cistocárpicas. Los tetrasporangios se ubican en la zona cortical de la parte media de la lámina principal o lóbulos secundarios, se originan lateralmente de la segunda célula cortical, son ovoideos y miden de 18 – 19,5 μm de largo por 5 – 9 μm de diámetro, tienen división cruciada (Fig. 8).

Hábitat: Esta especie habita en el sublitoral de fondo arenoso consolidado, de 5 hasta 15 m de profundidad, está presente durante todo el año.

Localidad tipo: Bahía de Ancón (12°5'), Prov. y Dpto. Lima, Perú.

Holotipo: Perú, Prov. y Dpto. Lima, bahía de Ancón, 28 octubre 1966, C. Acleto 1188 Herbario San Marcos (USM) ejemplar cistocárpico.

Etimología: El epíteto específico *anconensis*, está vinculado con Ancón, bahía localizada a 40 km (12°5') al norte de la ciudad de Lima, localidad tipo de la especie.

Material estudiado: PERÚ, Dpto. Lima, Prov. Chancay: playa El Paraíso, 19 noviembre 1960, C. Acleto 189 (USM), Prov. Lima: Pucusana, 1 octubre 1962, C. Acleto 634 (USM) (planta cistocárpica); bahía de Ancón, 30 marzo 1963, C. Acleto 665, 666 (USM); bahía de Ancón, 20 abril 1963, Dawson 24445 (USM); bahía de Ancón, 8 febrero 1964, C. Acleto 773 (USM); Prov. Callao: La Punta, 18 octubre 1964, C. Acleto 831 (USM); Prov. Lima: bahía de Ancón, 25 octubre 1964, C. Acleto 849 (USM) (planta tetraspórica); bahía de Ancón, 28 Oct. 1966, C. Acleto 1188 (USM), (planta cistocárpica, holotipo); bahía de Ancón, 18 mayo 1982, C. Acleto 2100 (USM) (planta tetraspórica); bahía de Ancón, 25 junio 1988. M. E. Guevara 005, 008, 009, 011, 030 (USM). CHILE, Antofagasta: bahía de Mejillones del Sur (ALGIOA, Franzani 449); isla Santa María, M. (Ramírez 426). I Región Arica: La Capilla (FUA Vilaxa 018).

Observaciones: Desde 1964 hasta el presente, numerosos ejemplares de *Sebdenia limensis* (Sonder) Howe similares a las ilustraciones de Dawson et al. (1964) han sido colectados entre Ancón y Pucusana, Departamento de Lima. No hubo duda acerca de la denominación de los ejemplares colectados y herborizados, sin embargo, en 1984 se observó un ejemplar (Acleto 1188, USM) correspondiente a una planta cistocárpica, con sistema de ampollas de la rama carpogonial y de la célula auxiliar propios del género *Cryptonemia* (Halymeniaceae) siguiendo el criterio de Chiang (1970). Este hallazgo preliminar dio origen al estudio de M.E. Guevara (1989) que incluyó los ejemplares depositados en el Herbario San Marcos (USM), su propia colección y los ejemplares citados para Chile por M.E. Ramírez (1982); sus observaciones reafirmaron que los caracteres vegetativos y reproductivos no correspondían a los de *Sebdenia*, sino más bien a *Cryptonemia* de las Halymeniaceae.

Al reanudar nuestros estudios sobre las especies de *Sebdenia* del Perú, *S. limensis* mereció nuestra mayor atención. Lewis (1990) dilucidó que la verdadera *S. limensis* es aquella que tiene como basónimo a *Euhymenia limensis*.

Santelices et al. (1989) estudiaron ejemplares de *Cryptonemia* colectadas en la costa norte de Chile: Antofagasta, bahía de Mejillones del Sur (SGO 005 008, 005 009, 005 010,

0950011), compararon éstos con el tipo de *Chrysomenia* (?) *lobata* Howe, depositado en el New York Botanical Garden, ejemplar único, incompleto y tetraspórico colectado en la bahía de Ancón, Feb. 13, 1907, Coker 99 p., Departamento de Lima. Los caracteres integrados de esta especie y de los ejemplares chilenos dieron lugar a una nueva combinación *Cryptonemia lobata* (Howe) M.E.Ramírez. Santelices et al. (1989) no citan los ejemplares de *Sebdenia limensis* estudiados por M.E. Ramírez (1982) y no citan ningún ejemplar peruano además del holotipo. No existen hasta el presente registros de más ejemplares en nuestra flora.

El holotipo de *Chrysomenia* (?) *lobata* Howe 1914, fue también estudiado por nosotros y corresponde en sus caracteres vegetativos y reproductivos al género *Cryptonemia*: corteza con 2 a 3 hileras de células fotosintéticas pequeñas, médula filamentosa con algunos filamentos engrosados de contenido refringente y esporangios divididos cruzadamente. Comparado este holotipo con los numerosos ejemplares de *Sebdenia limensis* (Sonder) Howe, según Dawson et al. 1964, concluimos que corresponden a una especie nueva: *Cryptonemia anconensis* Acleto et Zúñiga sp. nov., especie endémica de la costa central del Perú, incluyéndose como sinónimo sólo al holotipo de *Chrysomenia* (?) *lobata* Howe y excluyéndose a los ejemplares chilenos estudiados como *Cryptonemia lobata* (Howe) Ramírez, pues aun siendo incompletos alcanzan 35 cm de alto y 20 cm de ancho, o más de 50 cm de alto y 30 cm de ancho, de 60 – 120 μm en sección transversal, talo rojo púrpura de textura firme y gruesa según Santelices (1989).

***Cryptonemia chinchensis* (Taylor) Acleto et Zúñiga, comb. nov.**

Basónimo: *Sebdenia* ? *chinchensis* Taylor 1947: 74-75, pl. 10, fig. 1. Dawson et al. 1964: 56-57, pl. 50, "chinchensis". *Cryptonemia chiangii* Acleto 1973: 35-38, figs. 108-112. *Cryptonemia limensis* (Kützling) Lewis 1990: 99-103, fig.3

Figs. 9 – 17

Planta de talo laminar, rosado intenso o rojo púrpura; consiste de un rizoides parenquimatoso del cual nacen una a varias láminas primarias, espatuladas u oblongo-lanceoladas (Figs. 10, 11 y 12), provistas de un estípites corto y compresos; tienen la base cuneada, angosta, con una costa media, notoria y corta, pronto desaparece al expandirse en una lámina delgada; suave en las formas juveniles o ligeramente rígidas en las formas adultas; de margen entero, ondulado o crespado, frecuentemente erosionado, alcanzan hasta 22 cm de altura por 11 cm de ancho en su porción más amplia; las láminas primarias llevan ramificaciones marginales, espatuladas u aovadas, de base cuneada y angosta; delicadas, simples y de margen entero o grandes, divididas en 2 – 5 lóbulos marginales, con el borde ondulado o crespado; en todos los casos, con el ápice notoriamente emarginado. Estructuralmente es multiaxial; en sección transversal de 89 – 110,4 μm de espesor; la corteza está constituida por dos capas de células fotosintéticas, ovoides o cilíndricas, de 3 – 7,2 μm de diámetro y 3 – 4 capas de células subcorticales, ovoides, de 9 – 36 μm de diámetro, las más internas son maciformes y con el protoplasto granular; la zona medular es muy angosta y está compuesta por pocos filamentos, entrecruzados, oblicuamente o periclinamente, intercalando entre ellos escasos filamentos con

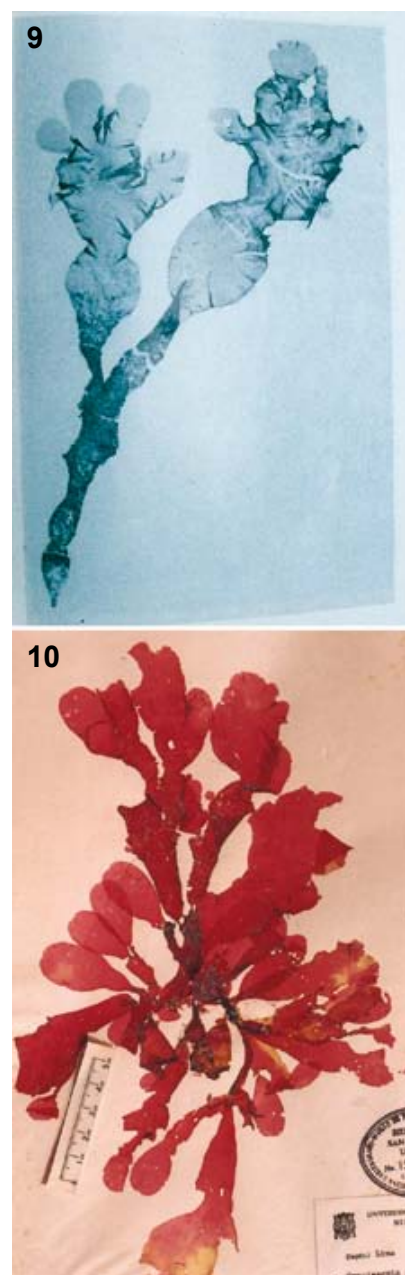

Figuras 9 – 10. *Cryptonemia chinchensis* (Taylor) Acleto et Zúñiga comb. nov. (9) Tipo de *Sebdenia* ? *chinchensis* Taylor. (10) Holotipo de *Cryptonemia chiangii* Acleto, ejemplar cistocárpico, Acleto 834.

El sistema reproductivo femenino se distribuye en la zona cortical de las láminas primarias, generalmente en la zona media, en ambas superficies. La rama carpogonial y la célula auxiliar se localizan en ampollas separadas. La ampolla de la rama carpogonial (Fig. 14) es más pequeña que la ampolla de la célula auxiliar, de forma cónica en conjunto y ramificada, las células de los filamentos primarios y secundarios son generalmente ovoides, de contenido uniforme y denso, la rama carpogonial tiene dos células, el carpogonio es cónico, con un tricogino de base ligeramente constricta, robusto y corto, no alcanza la superficie externa. La ampolla de la célula auxiliar (Figs. 13 – 16), es muy notoria por su tamaño y forma cónica, el filamento primario

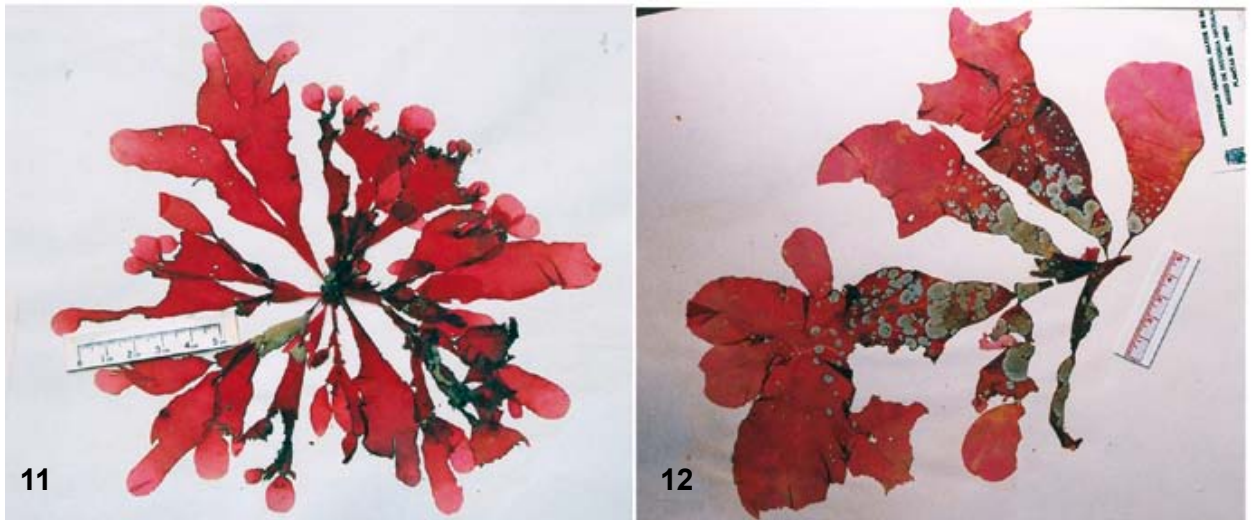

Figuras 11 – 12. *Cryptonemia chinchensis* (Taylor) Acleto et Zuñiga comb. nov. (11) Ejemplar tetraspórico, Acleto 1179. (12) Ejemplar tetraspórico, Acleto 2446.

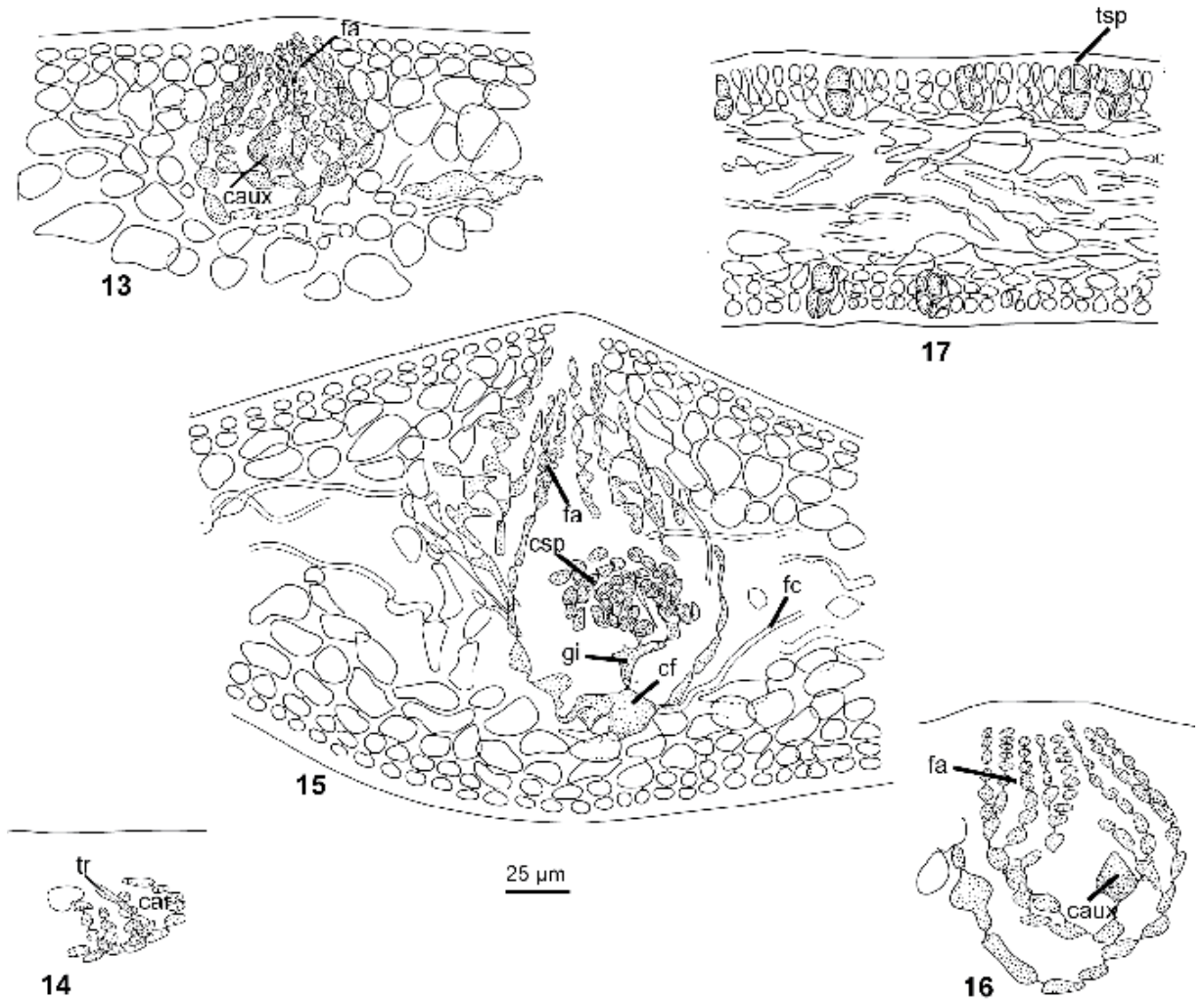

Figuras 13 – 17. *Cryptonemia chinchensis* (Taylor) Acleto et Zuñiga comb. nov. (13) Sección transversal del talo cistocárpico mostrando la forma y posición de la ampolla de la célula auxiliar (caux) Acleto 834 y filamentos auxiliares (fa). (14) Ampolla de la rama carpogonial, carpogonio (car), tricogino (tr) Acleto 834. (15) Formación del cistocarpio: célula de fusión (cf), filamento de conexión (fc), gonimoblasto inicial (gi) y carposporas (csp). Acleto 834. (16) Ampolla de la célula auxiliar (caux) y filamentos auxiliares (fa). Acleto 834. (17) Sección transversal del talo cistocárpico mostrando la forma y posición de la ampolla de la célula auxiliar (caux) Acleto 834 y filamentos auxiliares (fa). Acleto 834.

prolongadas en las uniones de las células adyacentes entre las basales, a cilíndricas en el ápice; con 4 – 5 filamentos secundarios de 7 – 10 células, algunos con ramificaciones de tercer orden de 3 – 8 células. Las células, terminales de los filamentos convergen en el vértice del cono y las últimas son generalmente cilíndricas, son varias veces más largas que anchas. La célula auxiliar se ubica en la base de un filamento secundario y deriva de la tercera o cuarta célula del filamento primario, en la mayoría de los casos se ha observado que es grande hasta de 29 μm de diámetro, cónica, de base ancha y vértice redondeado. No se ha observado las fases iniciales en el desarrollo del gonimoblasto. Sin embargo, se ha visto, que la célula auxiliar (Fig. 15), luego de vinculada por el filamento de conexión, se alarga y aumenta de tamaño, los filamentos se separan ligeramente y descienden en la zona medular, aumentando el tamaño y la forma cónica de la ampolla original y consecuentemente origina el hinchamiento del talo en esta zona, la célula auxiliar se localiza en el fondo de la cavidad, conectada con las células vecinas de la ampolla, alargadas considerablemente y con un contenido protoplasmático homogéneo y denso. El gonimoblasto inicial, se origina de la parte media superior de la célula auxiliar, es robusto, pedicelado y orientado hacia el centro; a partir de este, se constituyen los otros por divisiones sucesivas, hasta formar una agrupación masiva, las mas externas se transforman en carposporangios. El gonimoblasto maduro ocupa el centro del cistocarpo cónico y está rodeado por un pericarpo definido de células alargadas y se comunica al exterior por medio de un ostiolo notorio.

No hemos observado las plantas masculinas de esta especie.

Las plantas tetrasporofíticas (Fig. 11) son muy similares morfológicamente a las femeninas. Esta similitud se hace ostensible en las láminas juveniles de ambas, la cuales tienen la forma ovada o espatulada, con un corto estípote, simple, de borde entero y con el ápice notoriamente emarginado. Sin embargo, difieren ligeramente por su mayor tamaño y la rigidez de su talo cuando secas. En sección transversal, la corteza tiene idéntica organización, solo la zona medular es más amplia y ocupa la mitad del espesor total y está constituida por numerosos filamentos entrecruzados oblicua o periclinalmente. Los tetrasporangios (Fig. 17), se ubican en la zona cortical media de las láminas primarias o de otros órdenes, se originan lateralmente de la segunda o tercera célula cortical; son ovoides, orientados hacia la superficie, de 19 – 21,6 μm de longitud, por 12 μm de diámetro, divididas cruciamente.

Material estudiado: Perú, Dpto. Ica, Prov. Chíncha, islas Chíncha, 15 Jan. 1935, W.L. Schmitt (390-35), en Herb. Wm. Randolph Taylor, estéril (MICH). Dpto. Lima, Prov. Callao: La Punta, 18 Oct. 1964, C. Acleto (834), 15739 (cistocárpica) (USM) Holotipo de *Cryptonemia chiangii* Acleto (Fig. 10) Dpto. Ica, Prov. Nazca, Punta San Juan, 13 abril 1966, C. Acleto 1079 (USM) Dpto. Lima, Prov. Lima, Barranco, 23 abril 1995, C. Acleto 2446.

Observaciones: En la descripción de esta especie Taylor (1947, p. 74) existe un error tipográfico en el epíteto específico que está referido a la localidad tipo: islas Chíncha, en vez de *Sebdenia ? chichensis* Taylor (Fig. 9), se nomino *Sebdenia chinchensis* Taylor tal como fue corregido por Dawson et al. 1964: 56-57. El examen del holotipo depositado en el Herbario Ann Arbor, Michigan (MICH), muestra que tiene características vegetativas propias de *Cryptonemia*. Taylor (1947) hizo notar la existencia

El tipo y otros ejemplares de *Cryptonemia chiangii* Acleto 1973, depositados en Herbario San Marcos (USM), descritos e ilustrados con amplitud en sus caracteres vegetativos y reproductivos son similares a los de *Sebdenia chinchensis* Taylor, proponiéndose sea nominada por prioridad como *Cryptonemia chinchensis* (Taylor) Acleto et Zúñiga, comb. nov., siendo *Cryptonemia chiangii* Acleto, sinónimo. *Cryptonemia chinchensis* (Taylor) Acleto, et Zúñiga comb. nov. no debe ser incluida como sinónimo de *Cryptonemia limensis* (Kützing) Lewis, tal como lo propone Lewis (1990: 99-104, fig. 3).

Cryptonemia limensis está representada por otros ejemplares solitarios, delicados, orbiculares en conjunto, con las ramas que se adhieren firmemente a las cartulinas del herbario mientras que los ejemplares de *Cryptonemia chinchensis* (Taylor) Acleto et Zúñiga comb. nov. está representada por ejemplares gregarios, firmes, espatulados en conjunto, no se adhieren totalmente a las cartulinas del herbario. Se aproxima morfológicamente a *C. obovata* de la cual se diferencia por su mayor tamaño, textura más rígida, ramificaciones abundantes y láminas amplias de ápice emarginado.

***Cryptonemia heteronema* (Howe) Acleto et Zúñiga, comb. nov.**

Basónimo: *Sebdenia heteronema* Howe 1914, 163, pl. 58. Dawson et al. 1964, 57-58 como *Sebdenia ? afuerensis* Taylor 1947, 75, pl. 10, fig. 2. Dawson et al. 1964, 55, pl. 49.

Figs. 18 – 25

Talo membranoso firme, de color rojo violáceo brillante, alcanza más de 30 cm de altura y 25 cm de ancho, lámina principal de contorno oblongo, dividida subpalmadamente una a varias veces, subdicotomamente a irregular, las ramas angostadas hacia los ápices, redondeados, con proliferaciones marginales o superficiales pequeñas de 0,5 a 3 cm de tamaño, suborbicular, reniforme, generalmente sésiles o con pedúnculos cortos y con margen entero o irregular. Talo de 90 – 120 μm en sección transversal en las partes superior y media respectivamente, diferenciada en una corteza de 3 hileras de células pequeñas, fotosintéticas, de 4 – 8 μm de diámetro y 4 – 16 μm de longitud, con pared celular definida; zona medular compuesta por muchos filamentos delgados, de 5 – 7 μm de diámetro, contenido homogéneo, entrecruzados apretadamente, ramificados y originados de las células subcorticales, algunos filamentos de la parte media con extremos engrosados, contenido homogéneo y refringente (Figs. 21, 22). Tetrasporangios en ambas cortezas se originan lateralmente de la base de la tercera célula subcortical, mide 15 – 21 μm de largo por 9 μm de diámetro, con división cruciada (Figs. 23 y 24).

No se han observado ejemplares cistocárpicos, ni masculinos.

Material estudiado: Tipo de *Sebdenia heteronema* Howe, 1914 (Fig. 19), dragado a 5 pies de profundidad en la bahía de Sechura, Prov. Sechura, Dpto. de Piura, abril 8, 1907, Coker 157 p. espécimen tetrasporico depositado en el herbario del New York Botanical Garden (NY); Matabalbo, Sechura, Provincia de Sechura, Dpto. de Piura, Acleto 1994, (USM), ejemplar tetrasporico. Tipo de *Sebdenia ? afuerensis* Taylor 1947 dragado a 35 – 40 m en la Bahía Norte de las islas Lobos de afuera, Provincia de Sechura, Dpto. de Piura, enero 17, 1935, Schmitt 392A, espécimen depositado en Herbario Ann Arbor, Michigan

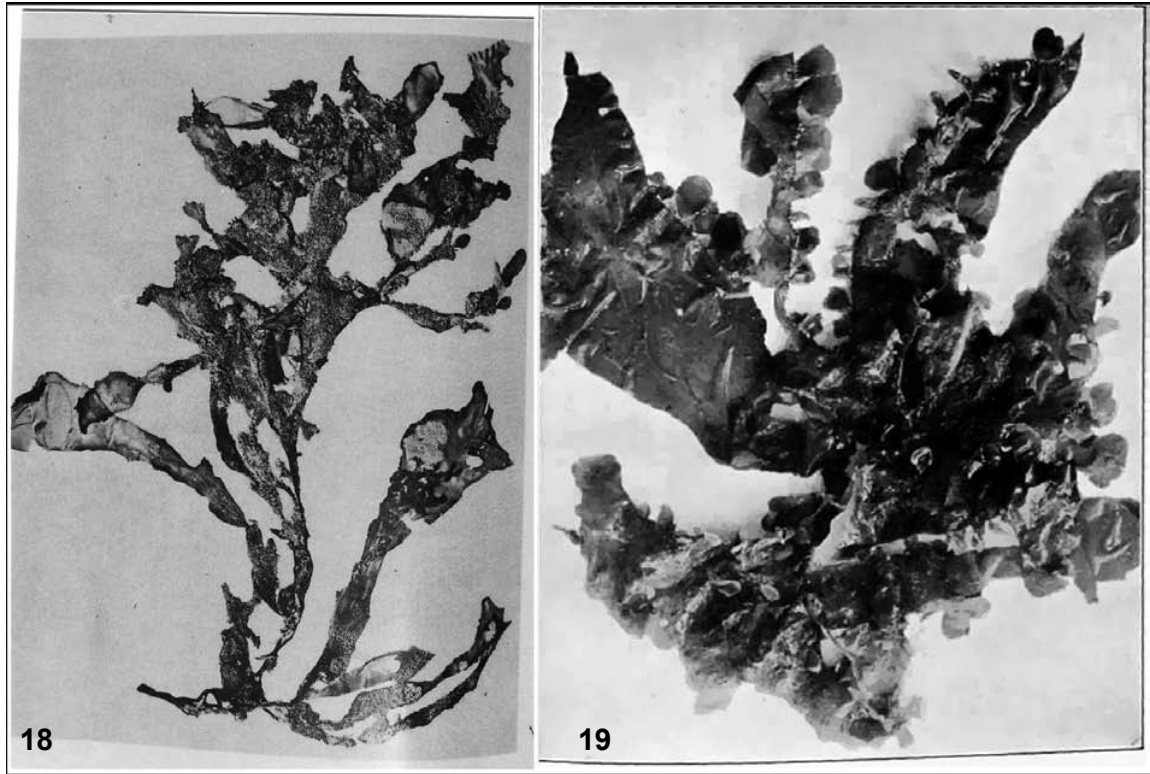

Figuras 18 - 19. *Cryptonemia heteronema* (Howe) Acleto et Zúñiga, comb. nov. (18) Tipo de *Sebdenia* ? *afuerensis* Taylor. (19) Tipo de *Sebdenia heteronema* Howe.

Observaciones: En la descripción que hace Howe (1914, p. 164) acerca de los filamentos refringentes presentes en la zona medular de *Sebdenia heteronema* afirma que estos son generalmente rectos, algunas veces curvados, irregularmente hinchados y pueden ser observados con nitidez a través de la corteza en observación externa, su presencia -agrega- debe ser tomado en

cuenta como un carácter que justifique una segregación genérica y por extensión los caracteres vegetativos afines de las especies de *Sebdenia* deben ser más estudiados, de igual modo lo relacionado con el desarrollo del cistocarpo.

Las observaciones de Howe (1914), la reafirmamos al estudiar el Tipo de *Sebdenia heteronema* y el único ejemplar adicional



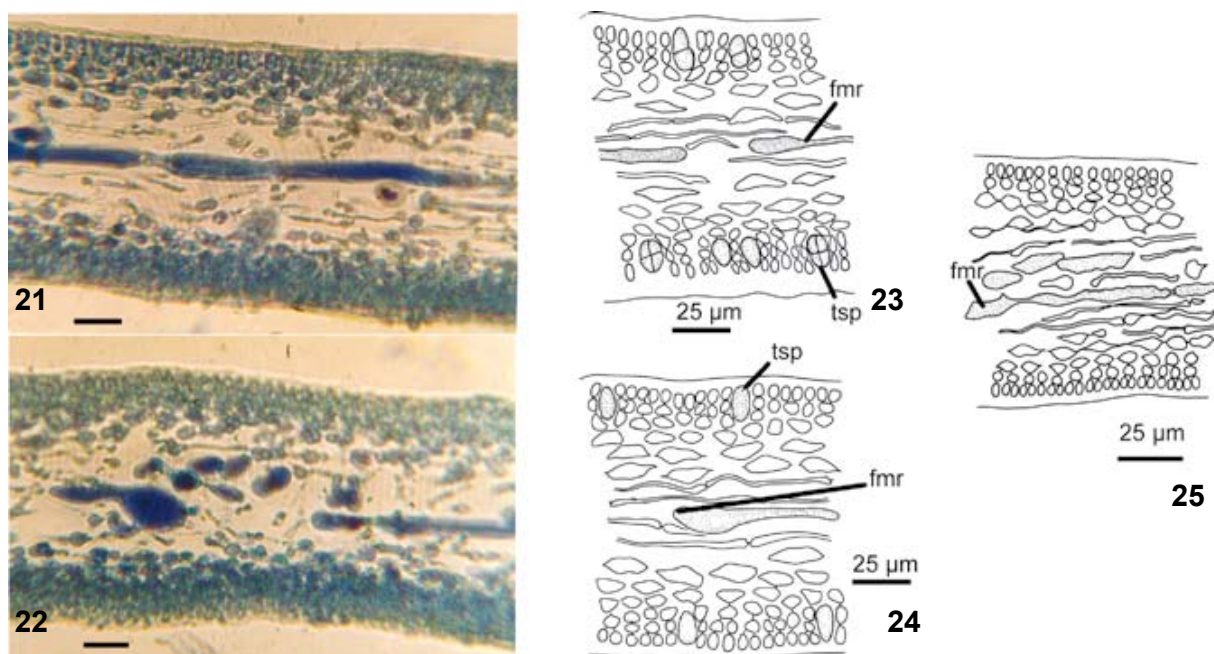

Figuras 21 - 25. *Cryptonemia heteronema* (Howe) Acleto et Zúñiga, comb. nov. (21) Sección transversal del talo de *Cryptonemia heteronema* (Howe) Acleto et Zúñiga con filamentos medulares de contenido denso y refringente. Escala = 20 μ m, Acleto 1994. (22) Sección transversal del talo del tipo de *Sebdenia* ? *afuerensis* Taylor, con filamentos medulares de contenido denso y refringente propio de *Cryptonemia*, Escala = 20 μ m. (23) Sección transversal del talo del tipo de *Sebdenia heteronema* Howe, tetrasporangios corticales con división cruciada y filamentos medulares con contenido denso y refringente (fmr). (24) Sección transversal de *Cryptonemia heteronema* (Howe) Acleto et Zúñiga, tetrasporangios en la zona cortical, algunos filamentos medulares de contenido denso y refringente (fmr), Acleto 1994. (25) Sección transversal del talo del tipo de *Sebdenia* ? *afuerensis* Taylor, algunos filamentos medulares con contenido denso y refringente (fmr).

conservado en el Herbario San Marcos (USM, Acleto 1994) y por extensión a lo observado en las otras especies peruana de *Sebdenia*, excepto *S. flabellata* (J. Agardh) Parkinson.

Dawson et al. (1964, p. 58) consideraron que *Sebdenia heteronema* debe ser sinónimo de *Sebdenia limensis* (Kützing) Howe (= *Cryptonemia limensis* (Kützing) Lewis), puesto que algunos de los ejemplares estudiados tienen expansiones y prolongaciones marginales y superficiales similares al Tipo de *Sebdenia heteronema* (Fig. 19), y expresan también que es difícil distinguir de *Sebdenia limensis* de otras especies como *Sebdenia afuerensis* y *Sebdenia* ? *chinchensis*.

Lewis (1990) al estudiar *Euhymenia limensis* Kützing, basónimo de *Sebdenia limensis* (Kützing) Howe, reconoció que corresponde a una combinación nueva: *Cryptonemia limensis* (Kützing) Lewis. Luego de estudiar el Tipo de *Sebdenia* ? *afuerensis* opina que parece corresponder al Tipo de *Sebdenia heteronema*, ambas en sección transversal de la parte vegetativa tiene características de las Halymeniaceae. En este estudio reafirmamos estas características vegetativas propias de *Cryptonemia* (Halymeniaceae) y reconocemos como combinación nueva a *Cryptonemia heteronema* (Howe) Acleto et Zúñiga, comb. nov. y como sinónimo *Sebdenia* ? *afuerensis* Taylor (Figs. 18 – 25).

El único ejemplar de *Cryptonemia heteronema* existente en el Herbario San Marcos, corresponde al colectado en la playa Matocaballo, Sechura, Acleto 1994 (USM) (Fig. 20). Este ejemplar es laminar, con una base cuneada, angosta de 3 mm de ancho hacia el disco basal, mide de 32 cm de largo por 25 cm en la parte más ancha, con el extremo distal ramificado, con 5 lóbulos laminares laterales, cada una tiene la misma forma que la

primario, tiene a su vez lóbulos secundarios de forma similar, bifurcado a trifurcado, con el ápice agudo o ampliamente redondeado; el borde generalmente ondulado o con denticiones finas e irregulares, con ramificaciones lingüiformes a espatuladas en los márgenes cercanos a la base. En sección transversal el talo laminar a nivel del tercio medio mide de 66 – 110 μ m; corteza con 4 hileras de células, médula filamentosa, con filamentos delgados de 5 – 7 μ m de diámetro, suavemente entrecruzados, algunos filamentos refringentes largos, de igual diámetro o ensanchados en sus extremos. Este ejemplar único tiene tetrasporangios en ambas cortezas, miden de 10 – 20 μ m de diámetro por 7,5 μ m de largo, se originan lateralmente de la tercera célula subcortical.

***Cryptonemia lapathifolia* (Kützing) Acleto et Zúñiga, comb. nov.**

Basónimo: *Halymenia lapathifolia* Kützing 1866, Tab. Phyc. Vol.16, pl.99. *Sebdenia lapathifolia* (Kützing) Howe 1914, P. 162. Taylor 1947, p. 57, pl. 51.

Figs. 26 – 30

Talo membranáceo, lanceolado-elongado de 35 cm de largo y 6 cm de ancho, márgenes subentero, ligeramente ondulado con lóbulos cortos o dientes esparcidamente de la base al ápice; en sección transversal de 110 – 205 μ m; corteza con 2 a 5 hileras de células fotosintéticas, dispuestas en hileras anticlinales, las más externas de 4 – 8 μ m de diámetro por 8 – 15 μ m de longitud, poligonales en vista superficial y con la pared celular definida, consistente; zona medular con filamentos delgados hialinos, de 3 – 7 μ m de diámetro, sueltos a compactos, con pocos filamentos de contenido refringente. Cistocarpos inmensos entre la zona

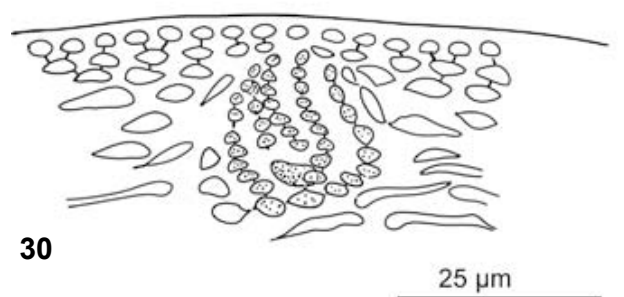
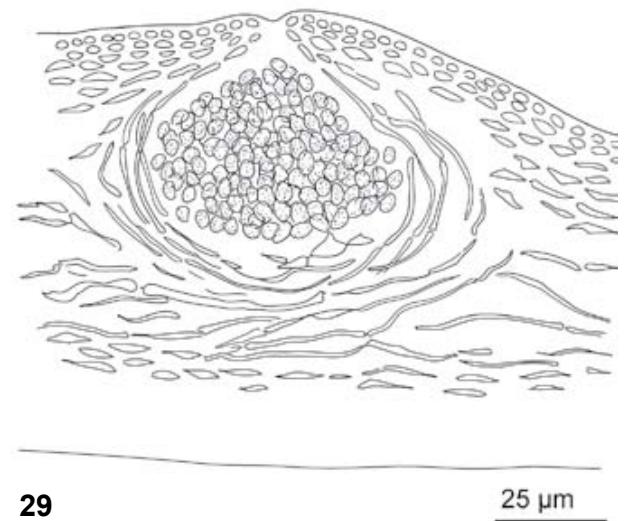
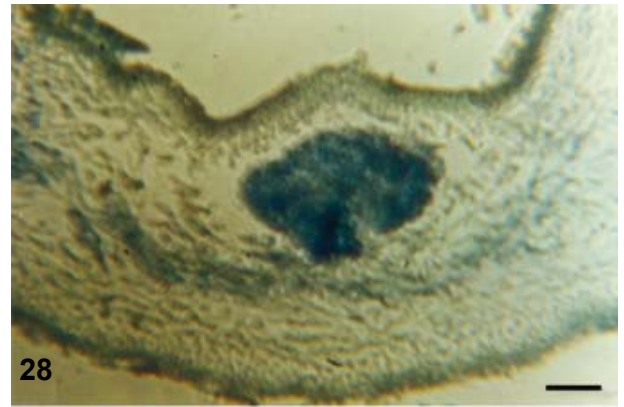

Figuras 26 – 30. *Cryptonemia lapathifolia* (Kützinger) Acleto et Zuñiga, comb. nov. (26) *Halymenia lapathifolia* Kützinger. Tab. Phyc. Vol. 16, pl. 99. (27) Ejemplar tipo de *Halymenia lapathifolia* Kützinger. (28) Sección transversal del talo cistocárpico del tipo de *Halymenia lapathifolia* Kützinger. Escala = 20 μm . (29, 30) Sección transversal del tipo de *Halymenia lapathifolia* Kützinger, con una masa de carposporas rodeadas por los filamentos del pericarpio y ampolla de la célula auxiliar respectivamente.

externa, carposporas formando una masa globosa de 55 – 85 μm de diámetro incluidas en un pericarpio definido (Figs. 28, 29).

Material estudiado: Perú, Dpto. Piura, Prov. Paita, Paita, Hassler 121, ejemplar (cistocárpico) depositado en la colección del Rijkherbarium, Leiden (L), Netherlands (Fig. 27). Desde aquella época hasta el presente no se ha registrado otros ejem-

Observaciones: El ejemplar estudiado tiene las características vegetativas y reproductivas propias de *Cryptonemia*. La médula es filamentosa, con algunos filamentos medulares refringentes. Las ampollas de la rama carpogonial y de la célula auxiliar similares a los de *Cryptonemia*, los cistocarpos globosos inmersos en el talo (Figs. 28 – 30).

***Cryptonemia limensis* (Kützinger) Lewis**

Basónimo: *Euhymenia limensis* Kützinger, Sp. Alg. 743, 1849; J. Agardh 1851: 289 *Cryptonemia limensis* (Kützinger) Lewis 1990: 98 - 104, figs. 1 - 8. *Halymenia limensis* Sonder ex Kützinger 1866, 34, pl. 97. J. Agardh 1876: 141. *Sarcodia limensis* (Kützinger) De Toni 1900:416. *Sebdenia limensis* (Sonder) Howe 1914:160-162 Dawson et al. 1964: 57 - 58, pl.37, fig. B, pl. 52, fig. A, pl. 53, fig. A. Silva, P. C., E. G. Meñez and R. L. Moe 1987:40 *Sebdenia* (?) *chichensis* Taylor 1947:74.75, pl. x fig. 1; Dawson et al. 1964: 56 - 57, pl. 50. "chichensis". *Cryptonemia guaymasensis* (Dawson) Dawson 1954: 263 - 264 *Cryptonemia chiangii* Acleto 1973: 35 - 38, figs. 108 -112. *Cryptonemia peruviana* Acleto 1973:38-40, figs. 115 - 122.

Figs. 31 – 40

Talo laminar, en conjunto de contorno orbicular (Figs. 32 – 34), alcanza hasta 25 cm de altura, rosado o rojo púrpura, la lámina principal es corta, de base cuneada, de 2 cm de ancho, de margen entero y ondulado se divide en su extremo distal y lateral en 4 o 5 lóbulos, estos son palmado-cuneados, de base angosta de 1 – 2,5 cm y luego se expande hasta alcanzar de 4 – 8

cm en su parte más ancha, nuevamente lobulada en su extremo distal, flexuoso, de ápice redondeado, amplio, de borde entero y crenulado. Estructuralmente es multiaxial. En sección transversal (Fig. 35) de 60 – 84 µm de ancho, la corteza está compuesta de 3 – 4 capas de células las cuales decrecen en tamaño hacia la superficie del talo, las 2 más externas son ovoides, cilíndricas, fotosintéticas las más internas ovoides o alargadas maciformes, con abundante contenido granular, la médula comprende 1/3 del espesor del talo y está compuesta de filamentos ramificados, de células alargadas unidas por sus extremos, generalmente orientado periclinamente; algunas células del filamento medular contiene material refractivo denso.

La rama carpogonial y la célula auxiliar se localizan en ampollas diferentes; éstas se distribuyen en la zona cortical de la lámina principal y las láminas secundarias. La ampolla de la rama carpogonial (Fig. 36) es más pequeña que la de la célula auxiliar; consta de un filamento principal de 8 células, 3 – 4 filamentos secundarios. Las células de la ampolla son ovoides o globosas, la rama carpogonial consta de 2 células, el carpogonio es cónico,

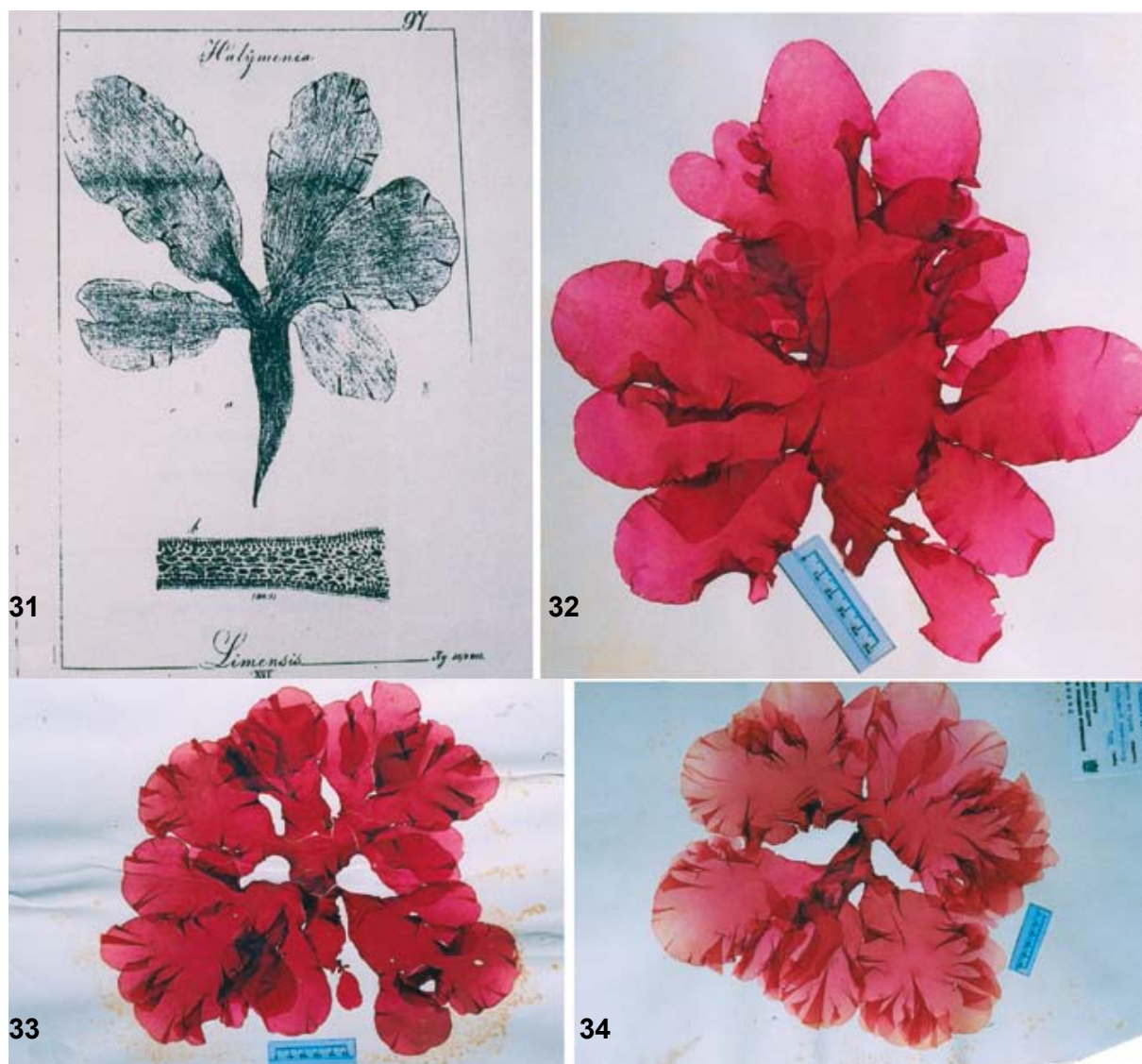

Figuras 31 - 34. *Cryptonemia limensis* (Kützinger) Lewis. (31) Ilustración del lectotipo de *Euhymenia limensis* Kützinger (Tabulae phycologicae, vol. XVI, pl. 97). (32) Ejemplar tetrasporica de *Cryptonemia limensis* (Kützinger) Lewis, S. Chavez s. n. (33) Holotipo de *Cryptonemia peruviana*

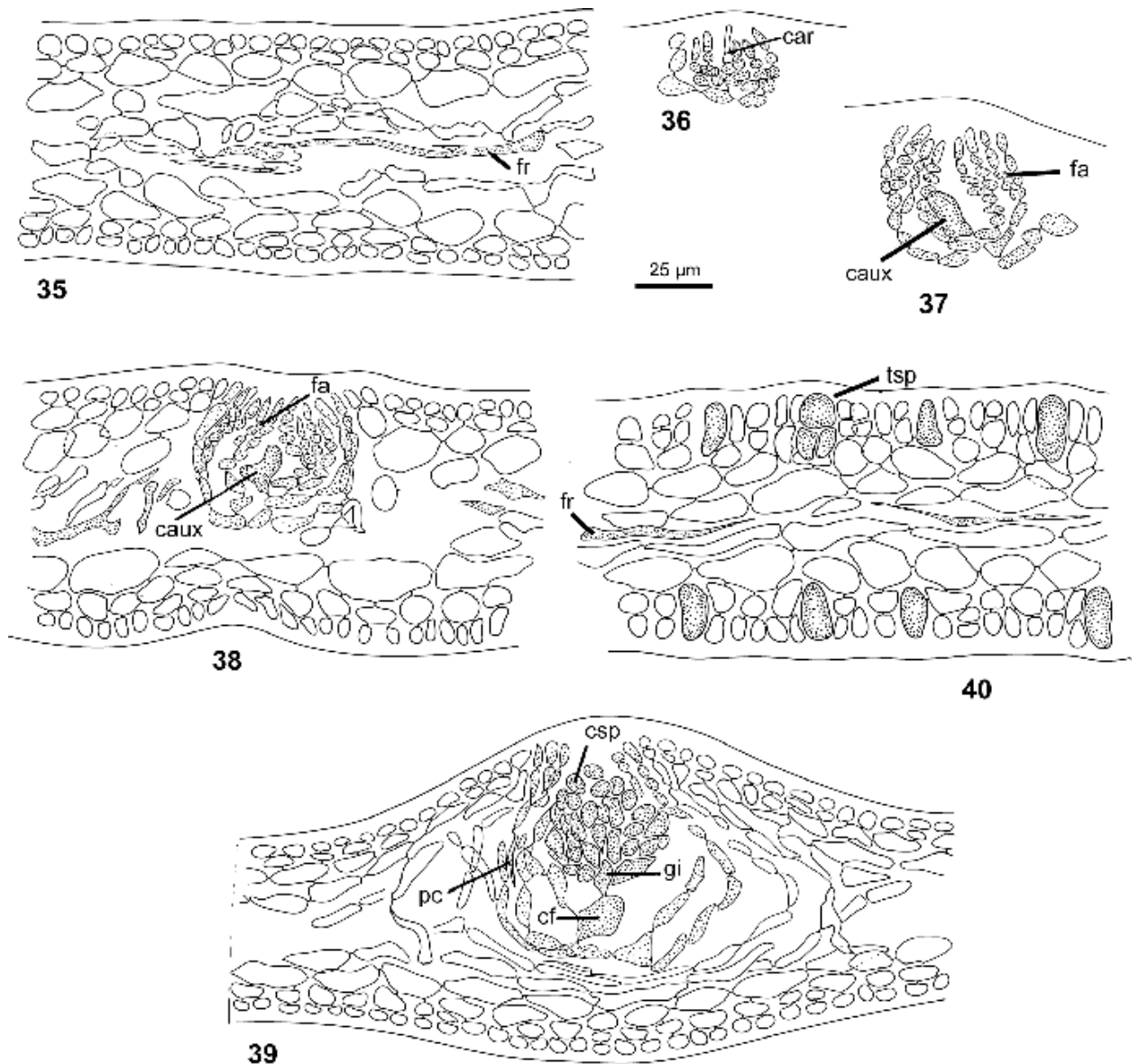

Figuras 35 - 40. *Cryptonemia limensis* (Kützting) Lewis. (35) Sección transversal del talo del holotipo de *Cryptonemia peruviana* Acleto, células corticales, filamentos medulares y filamentos con contenido denso y refringente (fr) Acleto 1339. (36) Ampolla de la rama carpogonial, con carpogonio (car) Acleto 1339. (37) Ampolla de la célula auxiliar (caux), filamentos auxiliares (fa). Acleto 1339. (38) Sección transversal del talo cistocárpico mostrando la forma y posición de la ampolla de la célula auxiliar (caux), filamentos auxiliares de la ampolla (fa). Acleto 1339. (39) Sección transversal del talo cistocárpico mostrando el cistocarpo: pericarpo (pc), célula de fusión (cf), gonimoblasto inicial (gi) y carposporas (csp). Acleto 1339. (40) Sección transversal del tetrasporofito con tetrasporas (tsp) Acleto 1339a.

con un tricogino corto. La célula hipógina lleva una rama corta de 2 células. La ampolla de la célula auxiliar (Figs. 37, 38) es de forma cónica y consta de un filamento principal de 9 – 13 células y de 3 – 4 filamentos secundarios de 6 – 8 células. De los filamentos secundarios se origina generalmente un filamento de tercer orden, de 2 – 4 células. Las células de la ampolla son ovoides, alargadas, compresas o subglobosas, las terminales más grandes, cilíndricas, maciformes o cónicas; la célula auxiliar, es la basal de un filamento secundario, originado de la segunda o tercera célula del filamento primario, es prominente, cilíndrica, de ápice redondeado y descansa en el centro de la ampolla.

No se ha observado las fases iniciales luego de la fertilización. En los estudios posteriores se observó la formación de los filamentos

y de mayor tamaño, en comunicación con las células de la ampolla. El gonimoblasto maduro, está rodeado de un pericarpo bien definido, compuesto de las células alargadas de la ampolla y células medulares adyacentes transformadas con tal fin (Fig. 39).

No se ha observado especímenes masculinos.

El tetrasporofito (Fig. 34) es idéntico morfológicamente al gametofito femenino, en apariencia es ligeramente liso, el tetrasporangio (Fig. 40) deriva lateralmente de la segunda célula cortical y está dividida cruciadamente, de 14,4 µm de diámetro por 21,6 µm de longitud.

Material estudiado: Perú. Dpto. y Prov. Lima: bahía de Ancón, 24 octubre 1964. C. Acleto 1339 (15740) planta ci-

tocárpica (USM), Holotipo de *Cryptonemia peruviana* Acleto; C. Acleto 1339a, planta tetraspórica (USM); Dpto. Lima Prov. Callao; La Punta, 5 octubre 1984, S. Chávez S.M. planta tetraspórica (USM)

Observaciones: Esta especie ha tenido distintas denominaciones desde 1849 hasta 1990, tal como se anota en la bibliografía correspondiente. Fue descrita inicialmente como *Euhymenia limensis* Kützing 1849 (Fig. 35) fue transferida a *Halymenia limensis* Sonder ex Kützing 1866, luego a *Sarcodia? limensis* (Sonder) De Toni 1900 y finalmente a *Sebdenia limensis* (Kützing) Howe 1914 así se reconoció a esta especie desde Dawson et al. (1964) hasta el presente, la descripción de la especie hecha por Dawson et al. (1964) está basada principalmente en la de Howe (1914), con adiciones correspondientes a los ejemplares estudiados e ilustrados (pl. 37, fig. B, pl. 52, fig. A, pl. 53, fig. A) incluyendo además a *Sebdenia heteronema* Howe como sinónimo.

Los ejemplares adicionales estudiados e ilustrados por Dawson et al. (1964) no corresponden a los de *Euhymenia limensis* Kützing 1849, basónimo de *Cryptonemia limensis* (Kützing) Lewis 1990; representan más bien a una especie nueva de *Cryptonemia* a la que denominamos *Cryptonemia anconensis* Acleto et Zúñiga.

En efecto, Lewis (1990) estudió el tipo de *Euhymenia limensis* Kützing, depositado actualmente en el National Herbarium of Victoria (MEL), reconoció como lectotipo al ejemplar que figura en la ilustración de Kützing (*Tabulae Phycologicae* vol. XVI. pl. 97), dicho ejemplar tiene las características vegetativas y reproductivas correspondientes a *Cryptonemia*, proponiendo una combinación nueva *Cryptonemia limensis* (Kützing) Lewis, 1990. Lewis también estudió los holotipos de *Sebdenia* (?) *chinchensis* Taylor, *Cryptonemia guaymasensis* Dawson, *Cryptonemia chiangii* Acleto y *Cryptonemia peruviana* Acleto y concluyó que todas son sinónimas de *Cryptonemia limensis* (Kützing) Lewis.

El presente estudio nos permite reafirmar que el único sinónimo de *Cryptonemia limensis* (Kützing) Lewis en nuestra flora es *Cryptonemia peruviana* Acleto, no así *Cryptonemia chiangii* Acleto, *Sebdenia heteronema* Howe y *Sebdenia? afuerensis* Taylor.

Los ejemplares de *Cryptonemia limensis* (Kützing) Lewis, presentes en el Herbario San Marcos (USM) bajo el nombre de *Cryptonemia peruviana* Acleto, comprende a plantas femeninas, tetraspóricas y estériles, la mayoría completas como el holotipo ♀ Acleto 1339 (15740); las figs: 1 – 2 de Lewis (1990) más semejan porciones de los ejemplares completos de nuestra colección.

Cryptonemia chiangii Acleto, *Sebdenia heteronema* Howe y *Sebdenia* (?) *afuerensis* Taylor, muestran caracteres de hábitos morfológicos y reproductivos distintos y en consecuencia corresponden a otras especies de *Cryptonemia* que se describen en este trabajo como *Cryptonemia chinchensis* (Taylor) Acleto et Zúñiga, comb. nov. y *Cryptonemia heteronema* (Howe) Acleto et Zúñiga, comb. nov. incluyéndose como sinónimo a *Sebdenia* (?) *afuerensis* Taylor. Las características diferenciales se dan con amplitud en las descripciones correspondientes.

PHYLUM RHODOPHYTA
CLASE FLORIDEOPHYCEAE
ORDEN SEBDENIALES
FAMILIA SEBDENIACEAE
SEBDENIA (J. AGARDH) BERTHOLD

Sebdenia flabellata (J. Agardh) Parkinson

Basónimo: *Isymenia flabellata* J. Agardh, 1899: 62, 66; *Sebdenia flabellata* (J. Agardh) Parkinson, 1980: 12 Millar, 1990: 328. Schneider & Wynne, 1991, 471 - 474 Huisman, 1993: 16. Silva, Basson & Moe. 1996: 324. Bula. Meyer and Norris 2001:354, fig. 3.; *Halymenia agardhii* De Toni, 1905: 1542. W.R. Taylor, 1960: 417 (proparte), pl. 51, fig. 1.

Halymenia polydactyla Borgensen, 1932b: 122-124, fig. 10, pl. 4. Schneider and Searles, 1975:84. *Sebdenia polydactyla* (Borgensen) Balakrishnan, 1961a: 89 - 90, Balakrishnan, 1961c: 202 - 212, pl. 6, figs. 1-2, 28- 41. J.N. Norris and Bucher, 1976: 14, figs. 11 a-c, 12 a-c. Acleto, 1980: 11 - 12, figs. 14, 25 - 29. M.E. Guevara, 1989: 21 - 22, fig.9.

Figs. 41 – 48

Planta de color rojo vinoso a rosado intenso, cilíndrico rígido en ejemplares pequeños, a comprimido, de textura suave, elástica en los ejemplares grandes, alcanza hasta 27 cm de altura, con un estípite corto hasta 5 mm rígido y cuneado y luego con ramificaciones dicótomas de varios órdenes, en un plano,

41

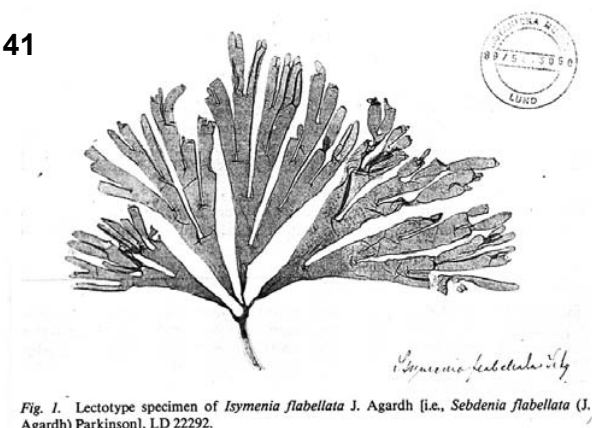
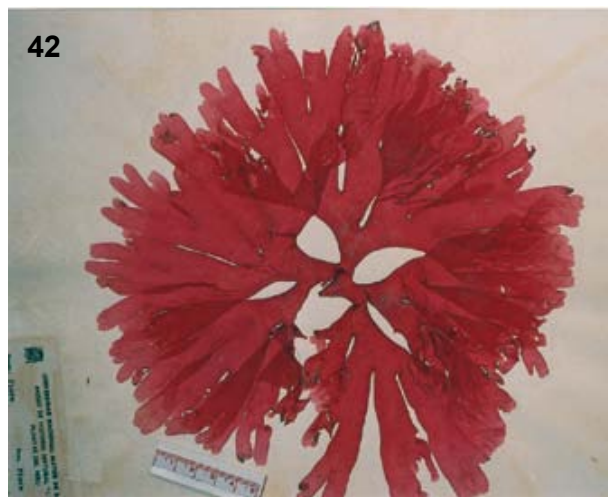
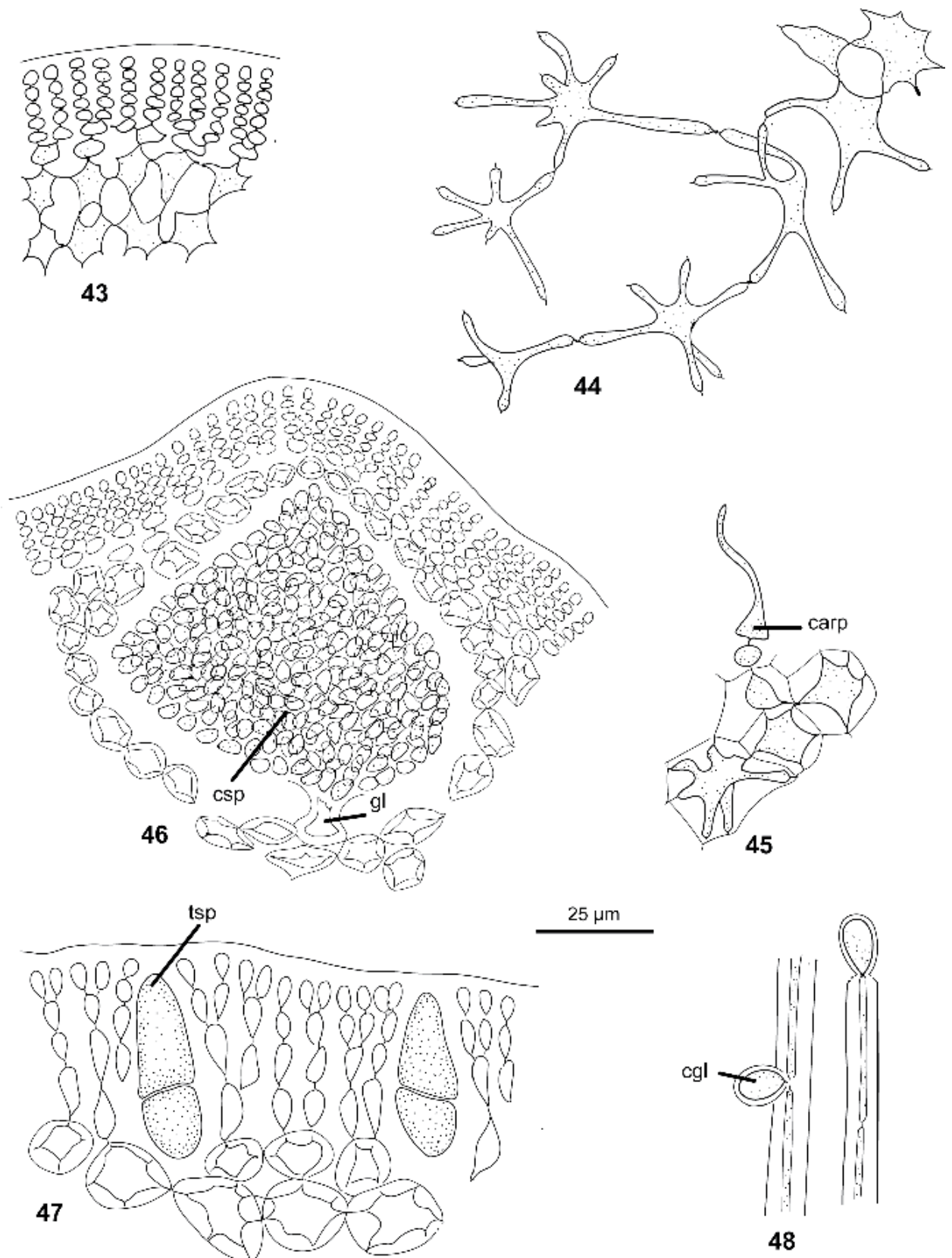

Fig. 1. Lectotype specimen of *Isymenia flabellata* J. Agardh [i.e., *Sebdenia flabellata* (J. Agardh) Parkinson], LD 22292.

42





Figuras 43 - 48. *Sebdenia flabellata* (J. Agardh) Parkinson. (43) Sección transversal del talo mostrando las hileras de células corticales y células subcorticales, Acleto 1579. (44) Células ganglioides de la zona subcortical hacia la medular mostrando prolongaciones hialinas largas, Acleto 1579. (45) Rama capogonial y carpogonio (carp) originado a partir de las células subcorticales, Acleto 1657. (46) Sección transversal del ejemplar cistocárpico, masa de carposporas (csp) originadas del gonimoblasto inicial (gi), Acleto 1657. (47) Sección transversal del talo de un ejemplar tetraspórico, con dos tetrasporangios (tsp) en la zona cortical, Acosta 537. (48) Porción de dos filamentos medulares con células glandulares (cgl). Lateral y terminal respectivamente, Acleto 1579.

en conjunto flabelado, de 1 a 4 cm de diámetro, con el ápice ampliamente redondeado, o acuminado con el extremo romo, a veces con proliferaciones subuladas pequeñas y numerosas (Fig. 42). En sección transversal presenta una zona cortical de 4 a 6 hileras anticlinales de células pigmentadas, redondeadas de 4 a 8 μm de diámetro, la subcorteza con células globosas, más grandes hacia la médula, radiadas o ganglioideas, de 15 a 24 μm de diámetro, más dispersas hacia el centro y con los radios más largos, angostados próximos a las células y de mayor diámetro en las uniones con los filamentos de las células adyacentes la médula con mayor cantidad de filamentos, de diámetro uniforme 3 – 4,5 μm , dispersos irregularmente, lleva células glandulares pequeñas a diferentes niveles (Figs. 43, 44, 48).

Las plantas femeninas tienen los cistocarpos dispersos entre la zona cortical y parte externa de la zona medular de la parte media de las ramas de diferentes órdenes, con poco tejido en el pericarpio, se eleva ligeramente en la superficie del talo, con un ostiolo diferenciado y constituido por filamentos de orientación definida la masa de gonimoblasto y carposporas de forma cónica, con un pie notorio, bien diferenciado y en conjunto semeja un árbol diminuto (Fig. 46).

El tetrasporofito, con tetrasporangios de división cruciada, se ubica en la zona cortical de la parte media y tercio superior de los ejes principales y secundarios, miden de 8 – 10 μm de diámetro por 20 – 25 μm de longitud (Fig. 47).

Los ejemplares estudiados no incluyen a las plantas masculinas.

El registro de esta especie en la zona norte del litoral peruano, constituye una ampliación de su distribución en el Pacífico de Sudamérica. Todos los ejemplares registrados han sido colectados como material varado, posiblemente habitan en el sublitoral.

Material estudiado: Perú, Dpto. Piura, Prov. Paita, Paita, 5 enero 1970, Acleto 1579 (USM), 27 julio 1970, Acleto1657 (USM), Prov. Sechura, Parachique, 12 setiembre 1972, Acleto1895 (USM) Bayovar, Acosta 381. 537.

Observaciones: Hasta el presente *Sebdenia flabellata* (J. Agardh) Parkinson (Fig. 41), es la única especie de *Sebdenia* presente en la flora marina del Perú, fue registrada como *Sebdenia polydactyla* (Borgesen) Balakrishnan por Acleto (1980).

Agradecimientos

Al término de esta contribución, queremos expresar nuestro agradecimiento a los curadores de los herbarios donde están depositados los tipos de las especies estudiadas, quienes tuvieron la gentileza de atender nuestra solicitud de préstamo: Dr. Michael J. Wynne, del *Herbario An Arbor, Michigan* (MICH), (1987); Dra. Barbara M. Thiers, del *Cryptogamic Herbarium del New York Botanical Garden* (NY), (1988, 1990); Dr. W. F. Prud, home van Reinem del *rijsherbarium, Leiden* (L), (1989, 1990). Del mismo modo, agradecemos al Dr. Paul C. Silva del *University Herbarium Berkeley*, California por su gentileza en atender a nuestras consultas referentes al tema. A la Dra. Magda Chanco del Herbario San Marcos (USM) por la lectura del manuscrito y al Dr. Guillermo Pino por la traducción al latín de la descripción de la nueva especie. A Israel Acleto Z., Angélica Denegri y Frank Aliaga Livia por ayudarnos en el ordenamiento del texto de este trabajo. Y al revisor anónimo por sus comentarios y sugerencias.

Literatura Citada

- Acleto O.C. 1973. Las algas marinas del Perú. Bol. Soc. Per. Bot. 6: 164
- Acleto O.C. 1980. Notas sobre las algas marinas del Perú I. Nuevos Registros. Publ. Mus. Hist. Natur. Serie Botánica. 30: 1-33
- Agardh J.G. 1851. Species genera et ordines algarum, vol. 2 (2:1). C. W. K. Gleerups, Lund.
- Balakrishnan M.S. 1961. Studies on Indian Cryptonemiales. III Halymenia C. Ag. J. Madras Univ. Sect B. 31: 183-127
- Borgesen F. 1932. Some Indian Rhodophyceae Bull. Misc. Inform: 113-134. Botanica Marina. 44: 351-360
- Bula-Meyer J. & J.N. Norris. 2001. Notes on New Records of Red Algae from the Colombian Caribbean. Botanica Marina. 44:351-360
- Chiang Y.-M. 1970. Morphological studies of red algae of the family Cryptonemiaceae. University of California Publications in Botany 58: 1-83, pls. 1-10.
- Codomier L. 1972. Sur la reproduction sexuée du *Sebdenia rodrigueziana* (J. Feldm.) comb. nov. (Gigartinales, sebdeniaceés) Compt. Rend. Hebd. Séances Acad. Sci., ser. D. 274: 2299-2301
- De Toni G.B. 1900. Sylloge algarum. Vol. 4. Florideae. Pt. 2, pp. 287-776. Padua
- Dawson E.Y. 1954. Marine red algae of Pacific Mexico. Part 2. Cryptonemiales. Allan Hancock Pacific Exped. 17 (2): 240-398
- Dawson E.Y., C. Acleto & N. Foldvik. 1964. The Seaweeds of Perú. Nova Hedwigia 13: 1-111
- Gavio B., E. Hickerson & S. Fredericq. 2005. *Platoma chrysymenioides* sp. nov. (Schizymeniaceae), and *Sebdenia integra* sp. nov. (Sebdeniaceae), two red algal species from the northwestern Gulf of Mexico, with a phylogenetic assessment of the Cryptonemiales complex (Rhodophyta). Gulf of Mexico Science 2005 (1): 38-57.
- Howe M.A. 1914. The marine algae of Peru. Memoirs of the Torrey Botanical Club 15: 1-185, 44 figs, 66 plates.
- Huisman J.M. 1993. Supplement to the catalogue of marine plants recorded from Rottneest Island. In Wells, F. E., Walker, D. L., D. I. Kirkman, H. & Lethbridge, R. (Eds). The marine flora and fauna of Rottneest Island, Western Australia. Proc. Fifth Int. Mar. Biol. Workshop, pp. 11-18 (W. Aust. Museum: Perth.)
- Guevara M.E. 1989. Estudio de la morfología y estructuras reproductivas de *Sebdenia limensis* (Sonder) Howe, 1914. (Rhodophyta, Gigartinales). Tesis Bachiller. Facultad de Ciencias Biológicas, Universidad Ricardo Palma. 45 pp.
- Kützing F.T. 1849. Species algarum. Lipsiae [Leipzig]: F.A. Brockhaus. pp. [i]-vi, [1]-922.
- Kützing F.T. 1866. Tabulae phycologicae; oder, Abbildungen der Tange. Vol. 16. Nordhausen: Gedruckt auf kosten des Verfassers (in commission bei W. Köhne). pp. i-iii, 1-35, 100 pls.
- Lewis J.A. 1990. *Cryptonemia limensis* (Kützing) Lewis, comb. nov. (Halymeniaceae, Rhodophyta) from Peru. Taxon 39: 98-104
- Millar A.J.K. 1990. Marine red algae of the Coffs Harbor region, northern New South Wales. Austral. Syst. Bot. 3: 293-593
- Norris J. N. & K. E. Bucher. 1976. New records of marine algae of the 1974 R/W Dolphin Cruise to Gulf of California. Smithsonian Contr. Bot. 34: IV + 1-122
- Parkinson P.G. 1980. Halymenia, being a critical account of the confused nomenclature of Halymenia C.A. Agardh 1817 (Halymeniaceae, Cryptonemiales, Rhodophyta) with reflections on the International Code of Botanical Nomenclature and corrections to certain recent work in which it has been disregarded. pp. 1-20. Auckland: Pettifogging Press.

- Ramirez M.E. 1982. Nuevos registros de algas marinas para Antofagasta (norte de Chile) Bol. Mus. Nac. Hist. Nat., 39: 11-26
- Santelices B., M.E. Ramírez & I.A. Abbott. 1989. A new species and new records of marine algae from Chile. Brit. Phycol. J. 24: 73-82
- Silva P.C., E.G. Méñez & R.L. Moe. 1987. Catalog of the benthic marine algae of the Philippines. Smithson. Contrib. Mar. Sc. 27: 1-179
- Silca P.C., P.W. Basson & L. Moe. 1996. Catalogue of the Benthic Marine Algae of The Indian Ocean. University of California Publication in Botany. Volume 79: XIV - 1259
- Taylor W.R. 1947. Algae collected by the "Hassler", "Albatross", and Schmitt expeditions. III. Marine algae from Peru and Chile. Papers Mich. Acad. Sci. Arts and Letters 31: 57-90.
- Schneider C.W. & M.J. Wynne. 1991. Lectotypification of *Sebdenia flabellata* (J. Agardh) Parkinson (Gigartinales, Rhodophyta). Taxon 40: 471-474.
- Withall R.D. & G.W. Saunders. 2006. Combining small and large subunit ribosomal DNA genes to resolve relationships among orders of the Rhodymeniophycidae (Rhodophyta): recognition of the Acrosymphytales ord. nov. and Sebdeniales ord. nov. European Journal of Phycology 41: 379-394.