

**SOCIETÀ ROMANA DI SCIENZE NATURALI**

Campus di “Villa Esmeralda” - Via Fratelli Maristi 43 00137 Roma (Italia)

[www.srsn.it](http://www.srsn.it) - [info@srsn.it](mailto:info@srsn.it)

Catalogo della

**COLLEZIONE MALACOLOGICA  
“CARLO CAVALIERI”**

**PHYLUM MOLLUSCA**

**Polyplacophora - Monoplacophora - Cephalopoda  
Scaphopoda - Gastropoda - Bivalvia**

a cura di

**Luca Tringali - Giulia Calonzi - Claudio Cipriani**

**Edoardo Di Russo - Michela Gabrieli**

**Nicolò Pellecchia - Pietro Rusconi - Pierangelo Crucitti**

**2021**

**SRSN Technical Paper SRSN - 2**

## **ABSTRACT**

The "Carlo Cavalieri" Malacological Collection of the Società Romana di Scienze Naturali (Roman Society of Natural Sciences) (CMSRSN) is an integral part of the zoological collections of this institution; as such, it is kept, together with the materials from the "Benedetto Lanza" Vertebratological Collection and the "Gary Allan Polis" Arachnological Collection, at the registered office of the institution, the "Villa Esmeralda" Campus in Rome. Of the three collections, the CMSRSN is the richest according to the number of species and specimens; as of 31 December 2020 it reached the consistency of 12,425 voucher specimens representing 6 classes, 184 families, 589 genera, 1,198 species and 16 subspecies. Only 27 specimens (0.24%) belong to unidentified species (19 specimens) or whose determination is uncertain (*cf.*, 8 specimens). This checklist represents an easy consultation tool available to all those who wish to use the materials listed, accessible to specialists from all over the world. The collection play primarily a function of support to scientific research and only secondarily to didactic and historical research. According to species richness, Mollusca represents the second phylum of the animal kingdom after Arthropoda: the number of living species reaches 200,000 and the current species with verified nomenclature are about 52,500; on the basis of these assessments, the material stored at the SRSN headquarters currently represents 0.6% of the global biodiversity of this *taxon* and 2.3% of the species described and verified. This collection is also completely "open" that is, susceptible to both constant nomenclatural updates and a continuous supply of specimens.

By a unanimous vote of the assembly (Solemn Meeting of the 18th October 2003), the collection has been dedicated to the, prematurely disappeared, Carlo Cavalieri (1957-2003), fellow of SRSN and one of the most distinguished figures among Roman malacologists.

## **Introduzione**

La Collezione Malacologica "Carlo Cavalieri" della Società Romana di Scienze Naturali (CMSRSN) è parte integrante delle collezioni zoologiche dell'ente; come tale, è conservata, insieme con i materiali della Collezione Vertebratologica "Benedetto Lanza" e della Collezione Aracnologica "Gary Allan Polis", presso la sede legale dell'istituzione, il Campus di "Villa Esmeralda" in Roma (Crucitti *et al.*, 2014, 2019, 2020). Delle tre collezioni, la CMSRSN è la più ricca per numero di specie ed esemplari; al 31 dicembre 2020 ha raggiunto la consistenza di 12.425 *voucher specimen* rappresentativi di 6 classi, 184 famiglie, 589 generi, 1.198 specie e 16 sottospecie. Solo 27 esemplari (0,24%) appartengono a specie non identificate (19 esemplari) o la cui determinazione è incerta (*cf.*, 8 esemplari). Il presente catalogo costituisce un agile strumento di

consultazione a disposizione di tutti coloro che desiderano usufruire dei materiali in elenco, accessibili agli specialisti, soci della SRSN o soggetti terzi. Queste raccolte svolgono primariamente una funzione di supporto alla ricerca scientifica e solo secondariamente alla ricerca didattica e storica (*sensu* Cipriani, 2006). I molluschi (Mollusca Cuvier, 1797) costituiscono il secondo *phylum* del regno animale per numero di specie dopo il *phylum* Arthropoda: il numero di specie viventi raggiunge, secondo alcuni autori, le 200.000 entità, e le specie attuali con nomenclatura verificata sono circa 52.500 (Ponder *et al.*, 2020); sulla base di queste valutazioni, il materiale conservato presso la sede della SRSN rappresenta attualmente lo 0,6% della biodiversità globale del *taxon* e il 2,3% delle specie descritte e verificate, valori che consentono di attribuire alla CMSRSN un interesse non secondario nel contesto delle numerose collezioni italiane di Mollusca, sia pubbliche sia private. Questa collezione è inoltre completamente “aperta” (Cipriani, 2006) ovvero suscettibile sia di costanti aggiornamenti nomenclaturali e sia di un continuo apporto di esemplari.

### **Storia della collezione**

L’acquisizione degli esemplari di questa collezione è compresa nell’intervallo temporale di oltre mezzo secolo, dal 1967 (anno di fondazione dell’ente) al 2020. La maggioranza delle acquisizioni di questa collezione è dovuta alle raccolte dei soci della Società Romana di Scienze Naturali (SRSN), in particolare Pierangelo Crucitti (PC) e Luca Tringali (LT), nel corso di escursioni brevi nell’entroterra o lungo le coste del Lazio o di campagne di ricerca nel resto d’Italia e all’estero, sia nel contesto biogeografico-ecologico del bacino del Mar Mediterraneo e sia di mari di altri contesti oceanici. Il nucleo più importante della CMSRSN è quindi costituito da specie pressoché esclusivamente marine (costiere); nell’ultimo quinquennio è stata rilevante l’acquisizione di esemplari di specie esclusivamente terrestri o dulcacquicole, frutto di raccolte mirate. Un nucleo altrettanto importante della CMSRSN deriva dagli acquisti effettuati da uno di noi (PC): sia da naturalisti titolari di note attività commerciali in Roma, la maggior parte delle quali dismesse: “La Fiorentina Minerali” di Corso Vittorio Emanuele; Anna Maria Bertoni della “Bottega Fratelli Bertoni” di Piazza dei Quiriti; Luciano Borghi (†) in Via della Scrofa; “I Cristalli” di Via Tripoli; e soprattutto da Carlo Cavalieri che esercitava presso la sua abitazione in Trastevere; sia nel corso di mostre-mercato, ad esempio la notissima “Mostra Minerali Fossili Conchiglie” organizzata dal Gruppo Mineralogico Romano presso l’Ergife Palace Hotel & Conference Center di Roma e giunta alla sua 41<sup>a</sup> edizione nel 2019. Nel corso della 27<sup>a</sup> edizione (2005) venne costituito il “Malacological Team”, federazione di brevissima esistenza, rappresentata da SRSN, Associazione Malacologica “Carlo Cavalieri”, Associazione Culturale Galactites, GiomART BACHECHE, DodoLine e Shelline Group (da quest’ultima sono stati acquisiti molti esemplari tramite il suo

responsabile scientifico Luciano Barberini) che riuniva istituzioni o esercizi commerciali con funzioni prevalentemente didattico-divulgative (espositive) in campo malacologico. All'indimenticabile amico e collega Carlo Cavalieri (1957-2003), prematuramente scomparso, socio della SRSN e compagno di uno di noi (PC) nel corso della sua ultima missione scientifica (Albania, IV.2003), è stata dedicata la CMSRSN con delibera unanime dell'assemblea dei soci nel corso della Adunanza Solenne della SRSN del 18.X.2003. A completamento dei necessari atti formali, è stato redatto l'Atto Costitutivo della Collezione Malacologica "Carlo Cavalieri" di seguito riportato integralmente (Crucitti & Barberini, 2003; Crucitti *et al.*, 2019).

Art. 1. È costituita, nell'ambito delle collezioni zoologiche della Società Romana di Scienze Naturali, la "Collezione Malacologica Carlo Cavalieri", collocata nella sede legale dell'istituzione e così denominata per ricordare l'insigne malacologo prematuramente scomparso.

Art. 2. La "Collezione Malacologica Carlo Cavalieri" è costituita da esemplari appartenenti al Phylum Mollusca, frutto di acquisti, donazioni, lasciti ed eventualmente scambi con enti pubblici e privati qualificati.

Art. 3. La "Collezione Malacologica Carlo Cavalieri" può essere utilizzata per finalità didattiche e/o di ricerca, opportunamente motivate, dai soci della Società Romana di Scienze Naturali ed eventualmente da soggetti terzi non affiliati all'istituzione.

Art. 4. La "Collezione Malacologica Carlo Cavalieri" è curata dai soci della Società Romana di Scienze Naturali responsabili del settore "collezioni".

Art. 5. La "Collezione Malacologica Carlo Cavalieri" è patrimonio indisponibile della Società Romana di Scienze Naturali.

Il materiale collezionato da PC, è frutto di raccolte effettuate nei seguenti contesti eco-geografici: località dell'entroterra e costiere del Lazio (dal 1970); Puglia (aree costiere del Parco Nazionale del Gargano: Rodi Garganico e aree limitrofe, IV.2014); Sicilia nordoccidentale (Riserva dello Zingaro e aree limitrofe, IV.2010); Sardegna occidentale (località costiere delle provincie di Cagliari, Oristano e Nuoro, VIII.1978, 1979, IX.1981, VII.1985); Corsica meridionale (dintorni di Bonifacio, IX.2007); Spagna (Catalogna settentrionale, VIII.1991); Grecia (Peloponneso: dintorni di Argos, VIII.1985); Turchia (Tracia: Erikli, VII.1987; Golfo di Iskenderun: Arsuz, VII e VIII.1988, 1989) (Crucitti & Rotella, 1991); Marocco (Dakhla e località costiere centro-occidentali, II.2020).

Il materiale collezionato da LT è frutto di raccolte effettuate nei seguenti contesti eco-geografici: località dell'entroterra e costiere del Lazio (dal 1980); Tunisia settentrionale (VIII.1981); Cipro (X.2002, III.2018, X.2018, IV.2019); Madagascar (costa sudorientale e costa sudoccidentale, X.2005); Oman settentrionale e meridionale (III.2000, XI.2000, IV.2001, X.2007, X.2008);



Polinesia Francese, Tuamotu (atolli di Fakarava, Kauehi, Niau, Raraka: IX.2009, II.2010, XI.2010, III.2011, VII.2011). Le ricerche malacologiche nella Polinesia Francese costituiscono il frutto della collaborazione tra la SRSN ed il Museo Naturalistico Libero Gatti (MNLG, Copanello, Staletti - CZ) allo scopo di compilare la checklist delle specie di molluschi presenti sugli atolli della Riserva della Biosfera UNESCO del comune di Fakarava; studio realizzato nel contesto delle convenzioni n° 80069/MEA/ENV (22 dicembre 2008) e n° 0104/MSE/ENV (10 gennaio 2011) firmate tra lo MNLG e la Direction de l'environnement - Polynésie française - DIREN. I contributi relativi alle ricerche effettuate (Gatti *et al.*, 2009; Fanelli *et al.*, 2011; Gatti, 2011) sono depositati presso gli uffici della DIREN e consultabili on-line (Crucitti *et al.*, 2017).

Il materiale costituito da specie terrestri e dulcacquicole proviene prevalentemente da raccolte effettuate in tutto il contesto continentale laziale, con particolare attenzione a due territori: Campagna Romana e Monti Simbruini. Raccolte mirate in un settore della Campagna Romana (Città Metropolitana di Roma Capitale) ricco di aree protette o comunque naturalisticamente interessanti ubicate a nord-est di Roma (Riserva Naturale Nomentum EUAP 1039; Riserva Naturale della Macchia di Gattaceca e Macchia del Barco EUAP 1040; Parco Naturale Archeologico dell'Inviolata EUAP 1032; area pianiziale di "Marco Simone" limitrofa alla precedente) (Tringali *et al.*, 2017) sono state effettuate nel contesto delle iniziative previste dal protocollo d'intesa 28/01/2004 tra la SRSN ed il Servizio ambiente della Provincia di Roma da cui dipendono le prime due aree protette nella persona del dott. Corrado Battisti e dell'allora direttore del Servizio dott.<sup>ssa</sup> Rosanna Cazzella; dal Protocollo d'Intesa tra la SRSN e l'Ente Parco Lucretili (da cui dipende, dal 2016, il Parco dell'Inviolata) (XI.2016) nella persona dell'allora direttore del Parco Lucretili dott.<sup>ssa</sup> Laura Rinaldi. Le ricerche nel Parco Naturale Regionale Monti Simbruini (V.2007 - VII.2009), l'area protetta più estesa del Lazio, a cavallo tra la Città Metropolitana di Roma Capitale e la Provincia di Frosinone, costituiscono il risultato della collaborazione tra la SRSN, l'associazione Verde Realtà e l'Ente Parco Monti Simbruini, nella persona dell'allora direttore del Parco dott. Maurizio Fontana (Pianciamore *et al.*, 2009).

Infine, un nucleo relativamente ridotto di esemplari deriva da scambi e soprattutto da donazioni di privati cittadini che peraltro, negli ultimi anni, sono diventate sempre più frequenti; ricordiamo in particolare le importanti donazioni dei naturalisti Luciano Barberini, Angelo Coccaro, Carlo Roncati (†) e Fabio Stoch; gli eredi della famiglia Cavalieri hanno donato, soprattutto nel 2003, oltre ad alcuni libri di malacologia, molti esemplari e contenitori utili per la CMSRSN. Due dei tre esemplari in alcool completi delle parti molli sono stati donati dalla compianta malacologa Kety Nicolay Angioy (1925-2016), socio onorario della SRSN e fondatrice della rivista internazionale

"La Conchiglia" nonché madrina di numerosi incontri di interesse malacologico organizzati dall'istituzione.

### **Condizioni di conservazione e di catalogazione**

Ad eccezione di tre esemplari in liquido (soluzione alcolica 70-75%) in contenitori di vetro, di cui sono conservate anche le parti molli, gli altri esemplari della CMSRSN sono rappresentati da materiale conchigliologico conservato in scatole impilabili di plexiglass trasparente, in vassoietti aperti all'interno di scatole bianche di cartone duro; pochi esemplari sono in esposizione in bacheche chiuse in legno e vetro. I contenitori sono riposti in scaffalature aperte a muro o in armadi-vetrine, collocati in due stanze le cui condizioni microclimatiche (temperatura, luce, umidità) sono mantenute relativamente costanti (Fig. 2). Gli esemplari sono identificabili sulla base delle informazioni riportate sul relativo cartellino di accompagnamento: *taxon* di riferimento (genere e specie di appartenenza), provenienza e storia (raccolta, acquisto, scambio: *sensu* Cipriani, 2006). Agli esemplari di un lotto contenuti in una singola scatola o vassoietto e caratterizzati da dati univoci corrisponde un unico cartellino; in alternativa, a ciascun singolo esemplare corrisponde un cartellino di riferimento depositato nello scomparto o nel vassoietto in cui è riposto l'esemplare. La revisione sistematica dell'intera collezione relativa al *taxon* Mollusca, le cui variazioni nomenclaturali sono pressoché continue, ha richiesto un lavoro ininterrotto protrattosi per l'intero 2020.

La completa revisione tassonomico-nomenclaturale di tutto il materiale, risalente ai primi anni '80, è stata effettuata utilizzando principalmente i seguenti contributi e siti *on-line*: Bieler *et al.* (2010; 2014); Bouchet *et al.* (2017); Carter *et al.* (2011); Irisarri *et al.* (2020); Ponder *et al.* (2020); Steiner & Kabat (2001); Wanninger & Wollesen (2019); BANK (2011); OBIS (2006); SIM (2017); WoRMS (2020).

Per le verifiche sulla determinazione di alcune specie appartenenti a gruppi particolarmente problematici ci siamo avvalsi sia di manuali di carattere generale sia di contributi specialistici; particolarmente utili sono risultati: Araujo *et al.* (2017); Bank & Neubert (2016); Bosch *et al.* (1995); Cossignani & Ardovini (2011); Dell'Angelo & Smriglio (1999); Giannuzzi-Savelli *et al.* (1994-2014); Gittenberger (2016); Herbert (2012); Houart (2001); Irikov & Gerdzhikov (2013); Lorenz & Fehse (2009); Nardi & Castagnolo (2009); Neubert (1998; 2009); Rosenberg (2010); Tursch & Greifeneder (2001); Vilvens *et al.* (2018); Welter-Schultes (2012).

Ai fini dell'identificazione dell'ecoregione marina / terrestre di provenienza degli esemplari sono stati utilizzati: Blasi *et al.* (2018); Olson *et al.* (2001); Spalding *et al.* (2007); ECOREGIONS (2017); WWF (2021).

## Bibliografia

- Araujo R., Buckley D., Nagel K. O., García-Jiménez R., Machordom A., 2017. Species boundaries, geographic distribution and evolutionary history of the Western Palaearctic freshwater mussels *Unio* (Bivalvia: Unionidae). *Zoological Journal of the Linnean Society*, XX: 1-25.
- Bank R., Neubert E., 2016. Notes on Enidae, 7. Revision of the Enidae of Iran, with special reference to the collection of Jacques De Morgan (Gastropoda: Pulmonata). *Vita Malacologica*, 14: 1-84.
- Bieler R., Carter J. G., Coan E. V., 2010. Classification of Bivalve Families: 113-133. In: Bouchet P., Rocroi J.-P., 2010, Nomenclator of Bivalve Families. *Malacologia*, 52 (2): 1-184.
- Bieler R., Mikkelsen P. M., Collins T. M., Glover E. A., Gonzalez V. L., Graf D. L., Harper E. M., Healy J., Kawauchi G. Y., Sharma Prashant P., Staubach S., Strong E. E., Taylor J. D., Temkin I., Zardus J. D., Clark S., Guzman A., McIntyre E., Sharp P., Giribet G., 2014. Investigating the Bivalve Tree of Life - an exemplar-based approach combining molecular and novel morphological characters. *Invertebrate Systematics*, 28 (1): 32-115.
- Blasi C., Capotorti G., Copiz R., Guida D., Mollo B., Smiraglia D., Zavattoni L., 2018. Terrestrial Ecoregions of Italy. Map and Explanatory notes. Global Map S.r.l., Firenze, Italy: 36 pp.
- Bosch D. T., Dance S. P., Moolenbeek R.G., Oliver P. G., 1995. Seashells of Eastern Arabia. Motivate Publishing, Dubai - Abu Dhabi - London, 296 pp.
- Bouchet P., Rocroi J. P., Hausdorf B., Kaim A., Kano Y., Nützel A., Parkhaev P., Schrödl M., Strong E. E., 2017. Revised classification, nomenclator and typification of gastropod and monoplacophoran families. *Malacologia*, 61(1-2): 1-526.
- Carter J. C., Altaba C. R., Anderson L. C., Araujo R., Biakov A. S., Bogan A. E., Campbell D. C., Campbell M., Chen Jin-Hua, Cope J. C. W., Delvene G., Dijkstra H. H., Fang Zong-Jie., Gardner R. N., GavriloVA V. A., Goncharova I. A., Harries P. J., Hartman J. H., Hautmann M., Hoeh W. R., Hylleberg J., Jiang Bao-Yu, Johnston P., Kirkendale L., Kleemann K., Koppka J., Kříž J., Machado D., Malchus N., Márquez-Aliaga A., Masse J.-P., Mcroberts C. A., Middelfart P. U., Mitchel S., NeveSSkaja L. A., Özer S., Pojeta J., Jr., V. Polubotko I., Pons J. M., Popov S., Sánchez T., Sartori A. F., Scott R. W., Sey I. I., Signorelli J. H., Silantiev V. V., Skelton P. W., Steuber T., Waterhouse J. B., Wingard G. L., Yancey T., 2011. A synoptical classification of the Bivalvia (Mollusca). *Paleontological Contributions, University of Kansas Press*, 4: 1-47.
- Cipriani C., 2006. Appunti di Museologia Naturalistica. Università degli Studi di Firenze, Firenze University Press, 126 pp.

- Cossignani T., Ardovini R. (con la collaborazione di Cecalupo A., Micali P., Tisselli M., Cossignani V.), 2001. Malacologia Mediterranea. L'Informatore Piceno, Ancona, 536 pp.
- Crucitti P., 2018. Principi e metodi della ricerca faunistica - La progettazione nelle ricerche sulla biodiversità animale. Edizioni Accademiche Italiane, Roma, 316 pp.
- Crucitti P., Barberini L., 2003. Carlo Cavalieri (1957-2003). Ricordo di un amico, di un naturalista, di un uomo. *Notiziario S.I.M.*, anno 21 - N.5-12 (maggio-dicembre 2003).
- Crucitti P., Brocchieri D., Castelluccio P., Tringali L., 2014. La Collezione Vertebratologica "Benedetto Lanza" della Società Romana di Scienze Naturali: catalogo ragionato. *Atti Mus. Civ. St. Nat. Trieste*, 57: 113-170.
- Crucitti P., Burali E., Di Russo E., 2019. Le collezioni biologiche e geologiche della Società Romana di Scienze Naturali. *Museologia Scientifica Memorie*, N.19/2019: 61-67.
- Crucitti P., Di Russo E., Tringali L., Calonzi G., Calvi S., Gabrieli M., Pellicchia N., Rusconi P., 2020. Catalogo della Collezione Vertebratologica "Benedetto Lanza" della Società Romana di Scienze Naturali (CVSRSN): subphylum Vertebrata (Amphibia, Reptilia, Mammalia). SRSN Technical Paper 1, 2020: 1-50.
- Crucitti P., Francioni G., Pernice S., Tringali L., 2017. La Riserva della Biosfera Unesco del Comune di Fakarava. Atolli e comunità locali. *L'Universo*, anno XCVII (2017), n. 1: 62-102.
- Crucitti P. & Rotella G., 1991 (1990). Una popolazione di *Strombus (Conomurex) decorus* del Golfo di Iskenderun (Turchia sud-orientale): biometria e osservazioni ecologiche. *Boll. Malacologico*, 26: 211-218.
- Dell'Angelo B., Smriglio C., 1999. Chitoni viventi del Mediterraneo. Edizioni Evolver S.r.l., Roma, 255 pp.
- Fanelli C., Gatti L. †, Andò S., Balleton M., Castiglioni G., Chersic S., Gatti G., Petrone R., Tringali L., Wargnier W., 2011. I molluschi della Riserva della Biosfera del comune di Fakarava. *Clio*, supplemento ad *Argonauta*, XX (7-12), 541 pp.
- Gatti L., Andò S., Balleton M., Castiglioni G., Chersic S., Fanelli C., Gatti G., Petrone R., Tringali L., Wargnier W., 2009. Ricerche Malacologiche nella Riserva della Biosfera del Comune di Fakarava - Recherches Malacologiques dans la Réserve de Biosphère de la Commune de Fakarava Polynésie française. Primo Contributo - Première Contribution. *Argonauta*, XVIII (7-12), 188 pp.
- Gatti L., 2011 (a cura di). Inventaire malacologique de la réserve de biosphère de la commune de Fakarava, Rapport final. *Direction de l'environnement de la Polynésie française*, 1-92, 6 Annexes.



- Giannuzzi-Savelli R., Pusateri F., Palmeri A., Ebreo C., Micali P., Nofroni I., Bartolini S., Coppini M., Margelli A., Bogi C., 1994 - 2014. Atlas of the Mediterranean Seashells / Atlante delle Conchiglie Marine del Mediterraneo, voll.1-5, 7 (volumi pubblicati). Evolver (ed.).
- Gittenberger E., 2016. Mollusca (Gastropoda). Non-marine snails and slugs (chapter 22: 569-585). In: Sparrow D. J., John E. (eds.), An introduction to the Wildlife of Cyprus, Terra Cypria publishing, Limassol, 870 pp.
- Herbert D. G., 2012. A revision of the Chilodontidae (Gastropoda: Vetigastropoda: Seguenzioidea) of southern Africa and the south-western Indian Ocean. *African Invertebrates*, 53 (2): 381-502.
- Houart R., 2001. A review of the recent Mediterranean northeastern Atlantic species of Muricidae. Evolver eds., Roma, 227 pp.
- Irikov A., Gerdzhikov G., 2013. Mollusca (terrestrial and marine Gastropods et Bivalvia) from Morocco. *ZooNotes*, 50: 1-5.
- Irisarri I., Uribe J. E., Eernisse D. J., Zardoya R., 2020. A mitogenomic phylogeny of chitons (Mollusca: Polyplacophora). *BMC Evolutionary Biology* 20:22, 15 pp.
- Lorenz F., Fehse D., 2009. The living Ovulidae. A manual of the families of allied cowries: Ovulidae, Pediculariidae and Eocypraeidae. ConchBooks, Germany, 651 pp.
- Nardi G., Castagnolo N., 2009. Il Genere *Pisidium* Lamarck 1818 (Mollusca, Bivalvia, Sphaeriidae) nei laghi alpini della provincia di Brescia. Primo contributo: il bacino idrografico del Fiume Oglio. *Natura Bresciana, Annali del Museo Civico di Scienze Naturali di Brescia*, 36: 5-57.
- Neubert E., 1998. Annotated checklist of the terrestrial and freshwater mollusks of the Arabian Peninsula with descriptions of new species. *Fauna of Arabia*, 17: 333-461.
- Neubert E., 2009. The continental malacofauna of Arabia and adjacent areas. VI. Pomatiidae of Arabia, Socotra and North East Africa, with descriptions of new genera and species (Gastropoda: Caenogastropoda: Littorinoidea). *Fauna of Arabia*, 24: 47-127.
- Olson D. M., Dinerstein E., Wikramanayake E. D., Burgess N. D., Powell G. V. N., Underwood E. C., D'Amico J. A., Itoua I., Strand H. E., Morrison J. C., Loucks C. J., Allnutt T. F., Ricketts T. H., Kura Y., Lamoreux J. F., Wettengel W.W., Hedao P., Kassem K. R., 2001. Terrestrial ecoregions of the world: a new map of life on Earth. *Bioscience*, 51 (11): 933-938.
- Pianciamore G., Crucitti P., Fanelli C., Tringali L., Pernice S., Malori M., 2009. Censimento della malacofauna terrestre e delle acque interne del Lazio "Il Parco Regionale dei Monti Simbruini". *Argonauta* 1-6, vol. XVIII, 153 pp. <http://www.amimalakos.com/argonauta/2009-1-6/pg152.htm>.
- Ponder W. F., Lindberg D. R., Ponder J. M., 2020. Biology and Evolution of the Mollusca (2 voll.). *CRC Press*, 1770 pp.

- Rosenberg G., 2010. Description of a new species of *Prionovolva* (Mollusca, Gastropoda, Ovulidae) from East Africa, with reassessment of the composition of the genus. *Proceedings of the Academy of Natural Science of Philadelphia*, 159: 39-66.
- Spalding M. D., Fox H. E., Allen G. R., Davidson N., Ferdaña Z. A., Finlayson M., Halpern B. S., Jorge M. A., Lombana A., Lourie S. A., Martin K. D., Mcmanus E., Molnar J., Recchia C. A., Robertson J., 2007. Marine Ecoregions of the World: A bioregionalization of coastal and shelf areas. *BioScience*, 57 (7): 573-583.
- Steiner G., Kabat A. R. 2001. Catalogue of supraspecific taxa of Scaphopoda (Mollusca). *Zoosystema* 23 (3): 433-460.
- Tringali L., Gianolla D., Pernice S., Crucitti P., 2017. La malacofauna terrestre e dulcacquicola (Mollusca: Gastropoda, Bivalvia) dell'area "Arcipelago Mentanese-Cornicolano" (Campagna Romana, Lazio). *Alleryana*, 35: 104-123.
- Tursch B., Greifeneder D., 2001. *Oliva* Shells. The genus *Oliva* and the Species problem. L'Informatore Piceno, Italy - Boscue Bmt, S.A., Costarica, 570 pp.
- Vilvens C., Meuleman E., Alexandre M., 2018. Gastéropodes Terrestres à Coquille Communs d'Europe, tome 5: Iles Grecques, Chypre et Côte Occidentale de la Turquie. Société Belge de Malacologie, 60 pp.
- Welter-Schultes F., 2012. European non-marine molluscs, a guide for species identification. Planet Poster Editions, Göttingen, 679 pp.

## Sitografia

- BANK R. A., 2011. Fauna Europaea: Mollusca Gastropoda. Fauna Europaea version 2.4. Checklist of the land and freshwater Gastropoda of Italy. Fauna Europaea Project: 1-49. Last update: July 24th, 2011, <https://fauna-eu.org/>.
- ECOREGIONS 2017 <sup>© Resolve</sup>, 2017. <https://ecoregions2017.appspot.com/>.
- OBIS Indo-Pacific Molluscan Database, 2006. <http://clade.ansp.org/obis/>.
- SIM Società Italiana di Malacologia, 2017. [https://www.societaitalianadimalacologia.it/index.php?option=com\\_content&view=article&id=400&Itemid=190](https://www.societaitalianadimalacologia.it/index.php?option=com_content&view=article&id=400&Itemid=190).
- WoRMS Editorial Board, 2020. World Register of Marine Species. <http://www.marinespecies.org> at VLIZ. Accessed 2020-07-18. doi:10.14284/170.
- WWF, 2021. <https://www.worldwildlife.org/biome-categories/terrestrial-ecoregions>.

Classi	Famiglie	Generi	Specie	Sottospecie	Specie non identificate	Specie di incerta identificazione	Esemplari
Bivalvia	44	125	176	3	1	1	852
Cephalopoda	4	4	5	0	0	1	5
Gastropoda	117	424	941	13	12	6	9.254
Monoplacophora	1	1	1	0	0	0	1
Polyplacophora	12	26	56	0	3	0	2.186
Scaphopoda	6	9	19	0	3	0	127
6	184	589	1.198	16	19	8	12.425

**Tab. 1. Dimensione della raccolta - Classi / Taxa / Esemplari**

Le specie con determinazione incerta (*cf.*) sono conteggiate nelle specie; le specie non identificate (*sp.*) non sono conteggiate nelle specie; le sottospecie non sono conteggiate nelle specie se è presente la specie nominale

Classi	Taxa M	Taxa T	Taxa D	Exx M	Exx T	Exx D
Bivalvia	174	0	6	770	0	82
Cephalopoda	5	0	0	5	0	0
Gastropoda	865	83	18	6.714	2.174	366
Monoplacophora	1	0	0	1	0	0
Polyplacophora	59	0	0	2.186	0	0
Scaphopoda	22	0	0	127	0	0
6	1.126	83	24	9.803	2.174	448

**Tab. 2. Dimensione della raccolta**

Ripartizione Taxa / Esemplari marini (M) / terrestri (T) / dulcacquicoli (D)

Materiale acquistato		Donazioni		Raccolte SRSN
Shelline Group	1.343	C. Roncati	572	9549
Carlo Cavalieri	171	A. Coccaro	337	
La Fiorentina	93	L. Barberini	78	
Borghi	86	F. Stoch	57	
non specificato	57	M. Durastante	12	
D. Pettinelli (Ergife)	34	V. Wargnier	5	
Latiaxis (Ergife)	15	K. Nicolay Angioy	2	
Bertoni	13	C. Cavalieri	1	

**Tab. 3. Origine del materiale della CMSRSN**

Bacheche chiuse in legno e vetro	2
Contenitori in vetro	3
Contenitori bianchi in cartone	48
Contenitori trasparenti in plexiglass	240

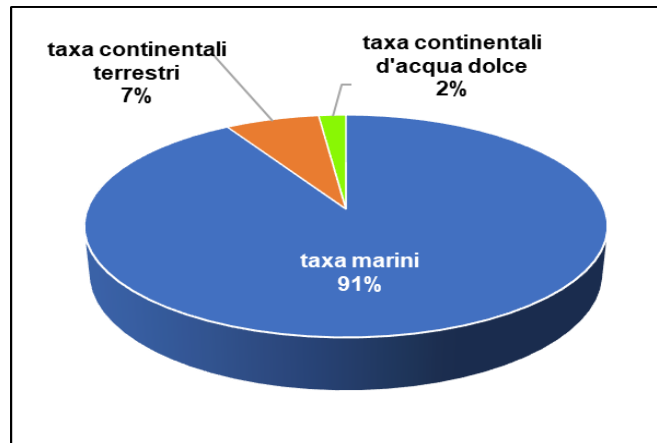
**Tab. 4. Collocazione dei materiali della CMSRSN**

<b>Regni marini (11)</b>	<b>Taxa</b>	<b>Exx</b>
Indopacifico (?)	43	70
ARC-Arctic	2	3
TNA-Temperate Northern Atlantic	344	7.439
TNP-Temperate Northern Pacific	45	83
TrA-Tropical Atlantic	83	168
WIP-Western Indo-Pacific	226	649
CIP-Central Indo-Pacific	223	403
EIP-Eastern Indo-Pacific	19	26
TEP-Tropical Eastern Pacific	140	795
TSAm-Temperate South America	13	23
TSAf-Temperate Southern Africa	34	43
TeA-Temperate Australasia	54	101

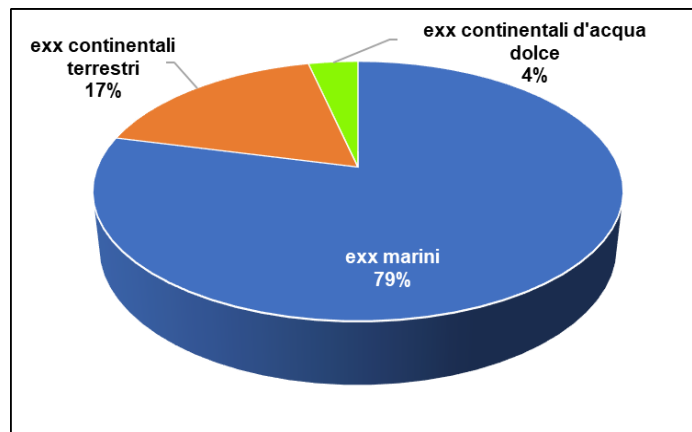
**Tab. 5. Provenienza della raccolta: ecoregioni marine**

<b>Ecozone continentali (Co/CoF-4)</b>	<b>Taxa</b>	<b>Exx</b>
AT-Afritropical	11	165
NT-Neotropical	1	4
OC-Oceanic	5	69
PA-Palearctic (totale)	90	2.384
PA extra-italiane	14	68
PA italiane	79	2.316

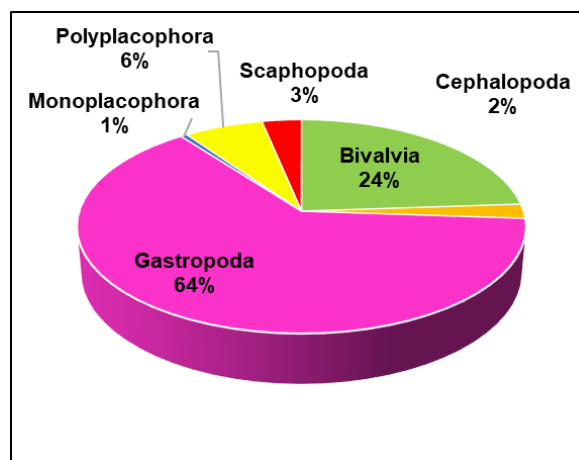
**Tab. 6. Provenienza della raccolta: ecoregioni continentali**



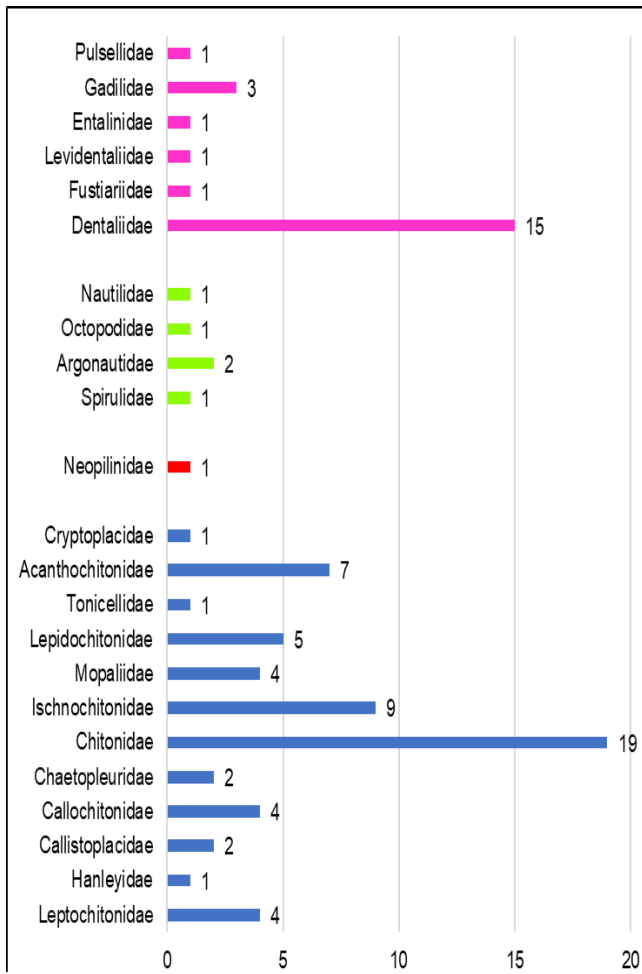
**Fig. 1. Dimensione della raccolta**  
Taxa marini / continentali



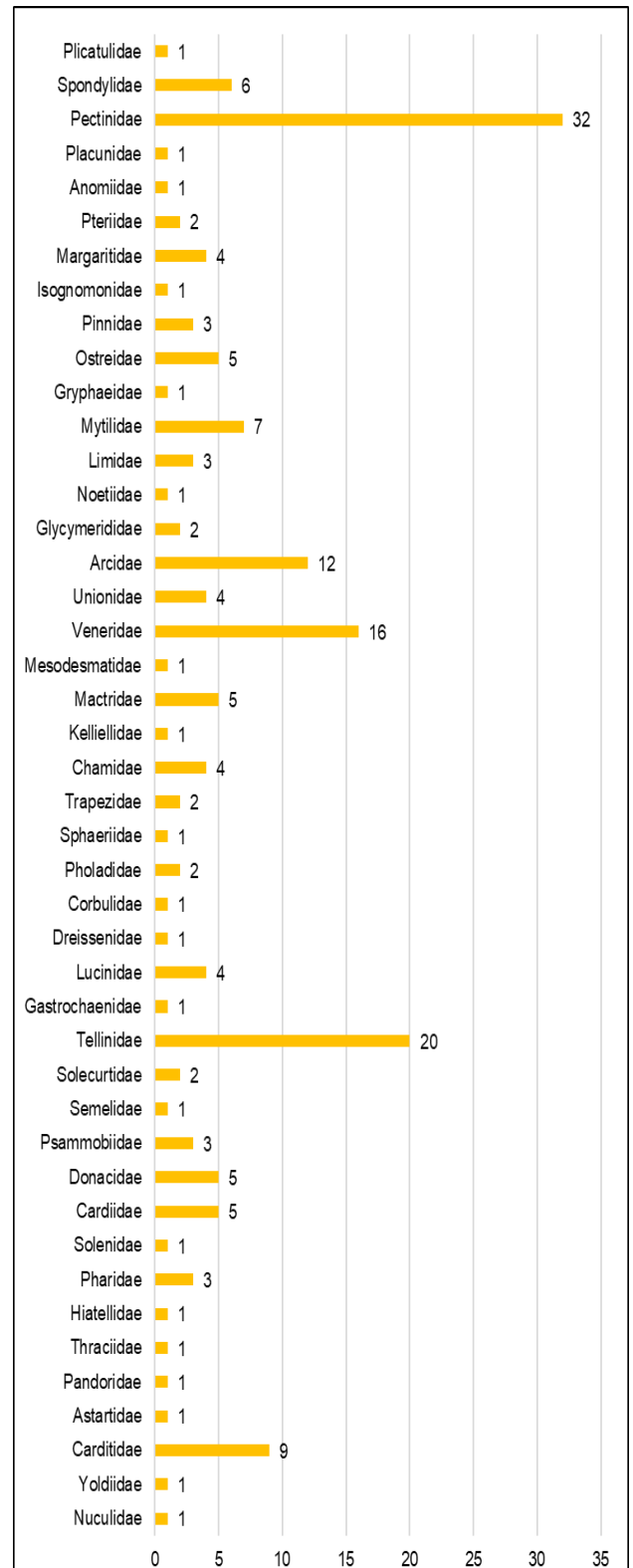
**Fig. 2. Dimensione della raccolta**  
Esemplari marini / continentali



**Fig.3. Ripartizione Classi / Famiglie (%)**

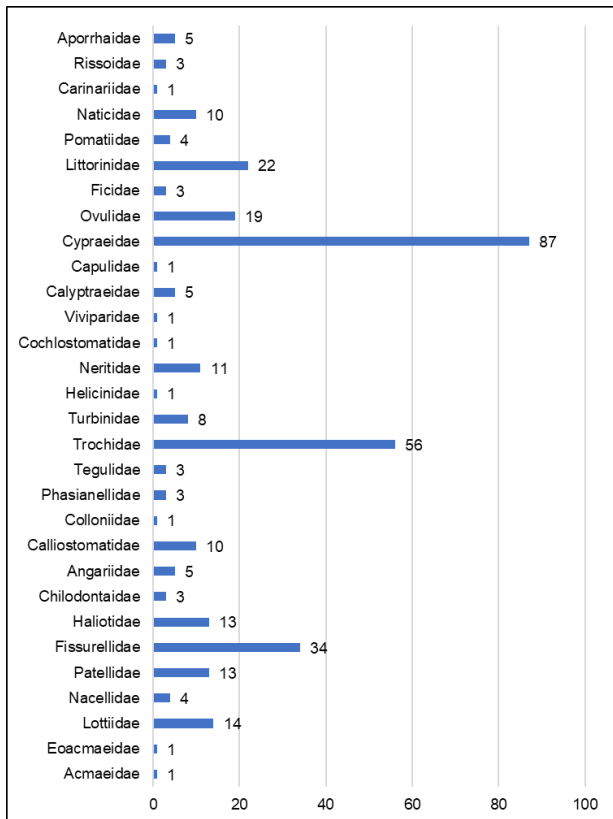


**Fig. 4. Ripartizione Famiglie / Specie Polyplacophora – Monoplacophora – Scaphopoda – Cephalopoda**

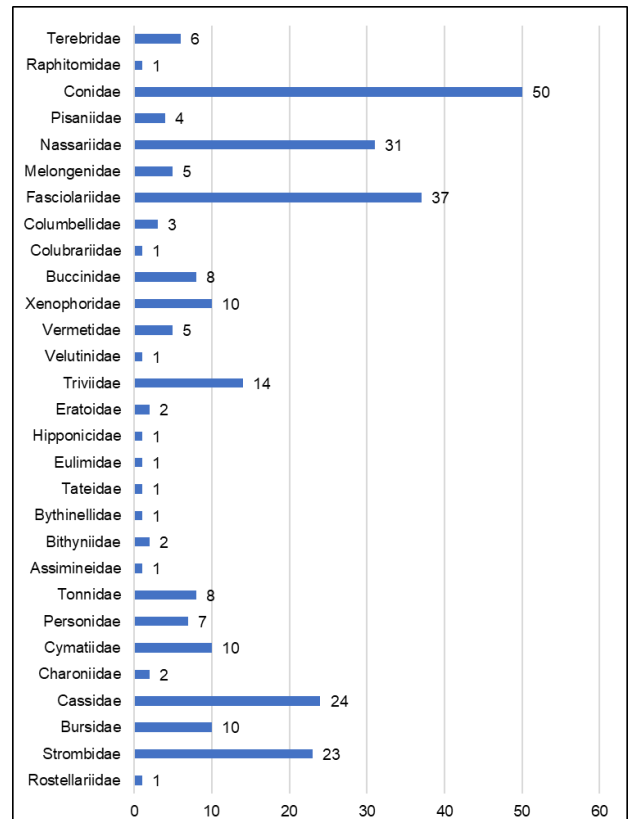


**Fig. 5. Ripartizione Famiglie / Specie Bivalvia**

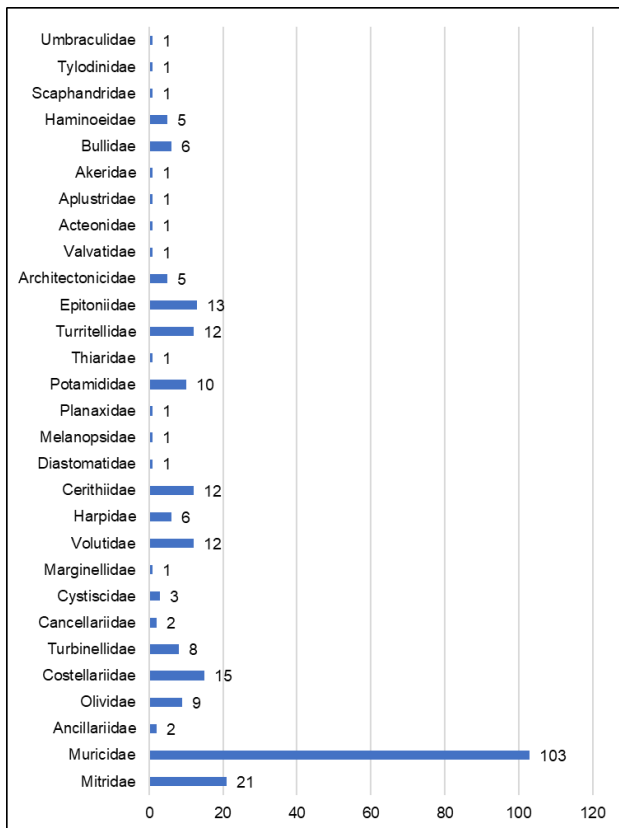




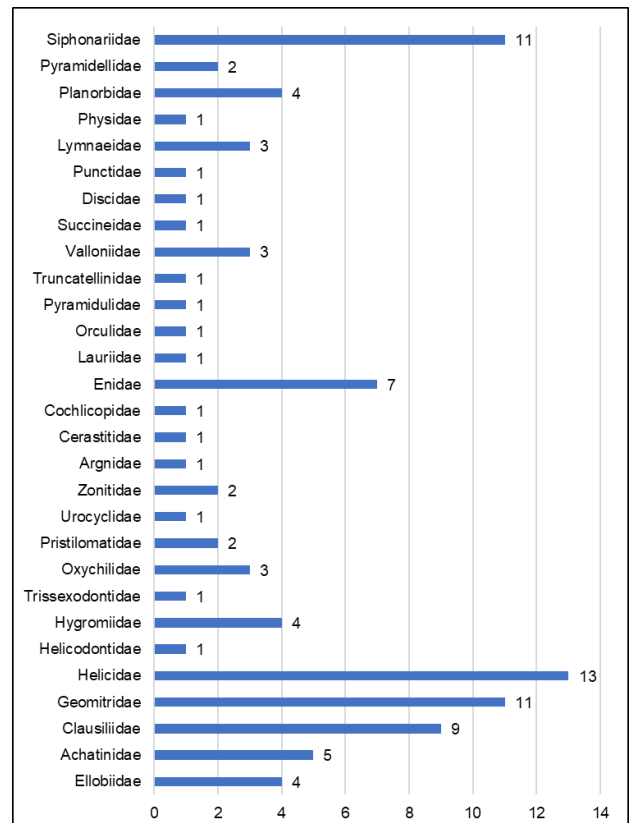
**Fig. 6a. Gastropoda**



**Fig. 6b. Gastropoda**



**Fig. 6c. Gastropoda**



**Fig. 6d. Gastropoda**

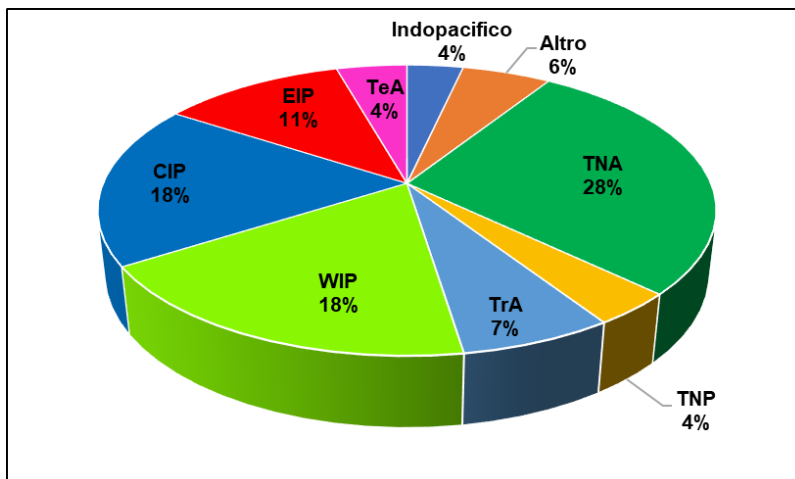


Fig. 7. Provenienza della raccolta – Regni marini / Taxa (%)

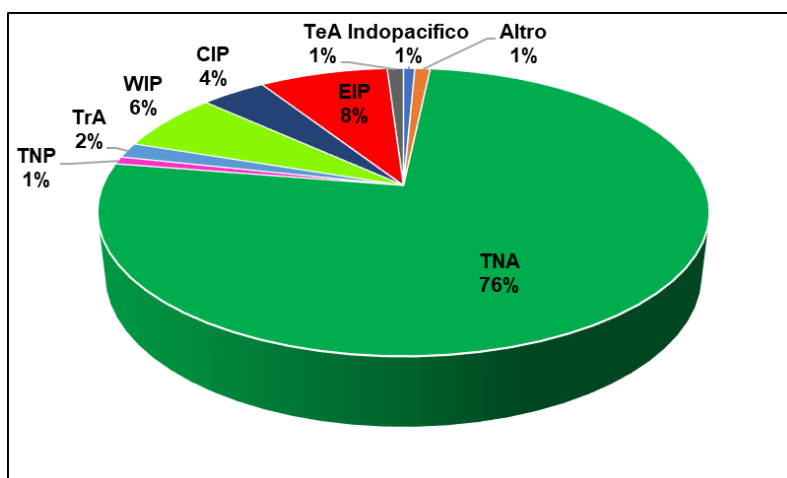
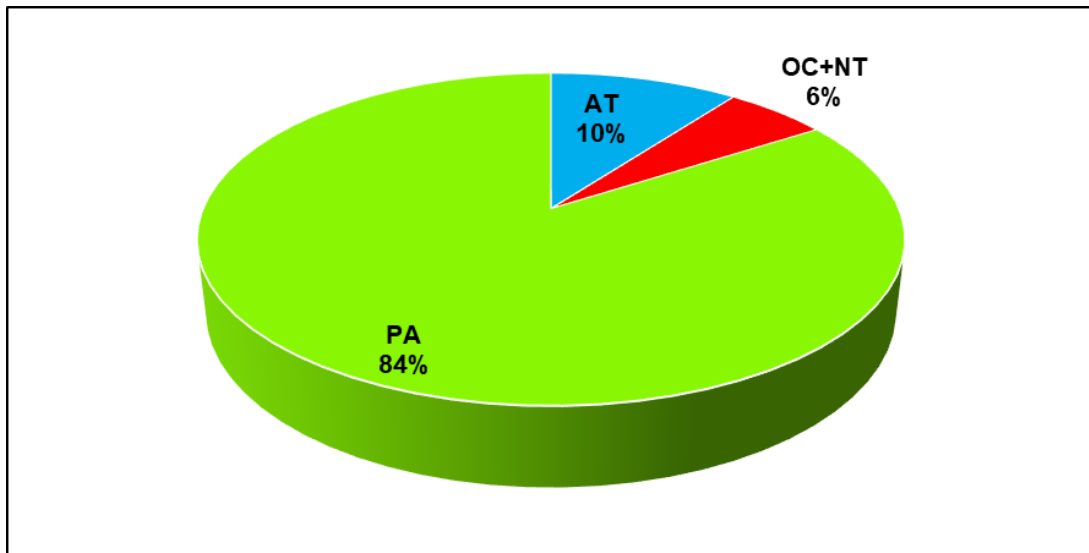
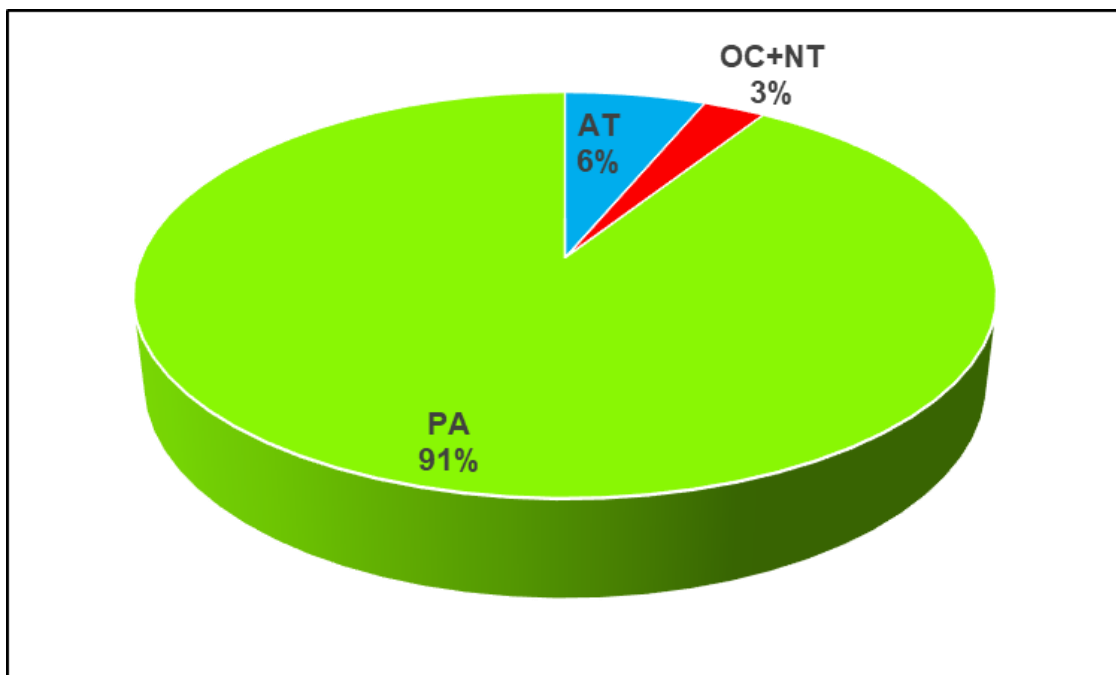


Fig. 8. Provenienza della raccolta – Regni marini / esemplari (%)



**Fig. 9. Provenienza della raccolta – Ecozone continentali / Taxa (%)**



**Fig. 10. Provenienza della raccolta – Ecozone continentali / Esemplari (%)**

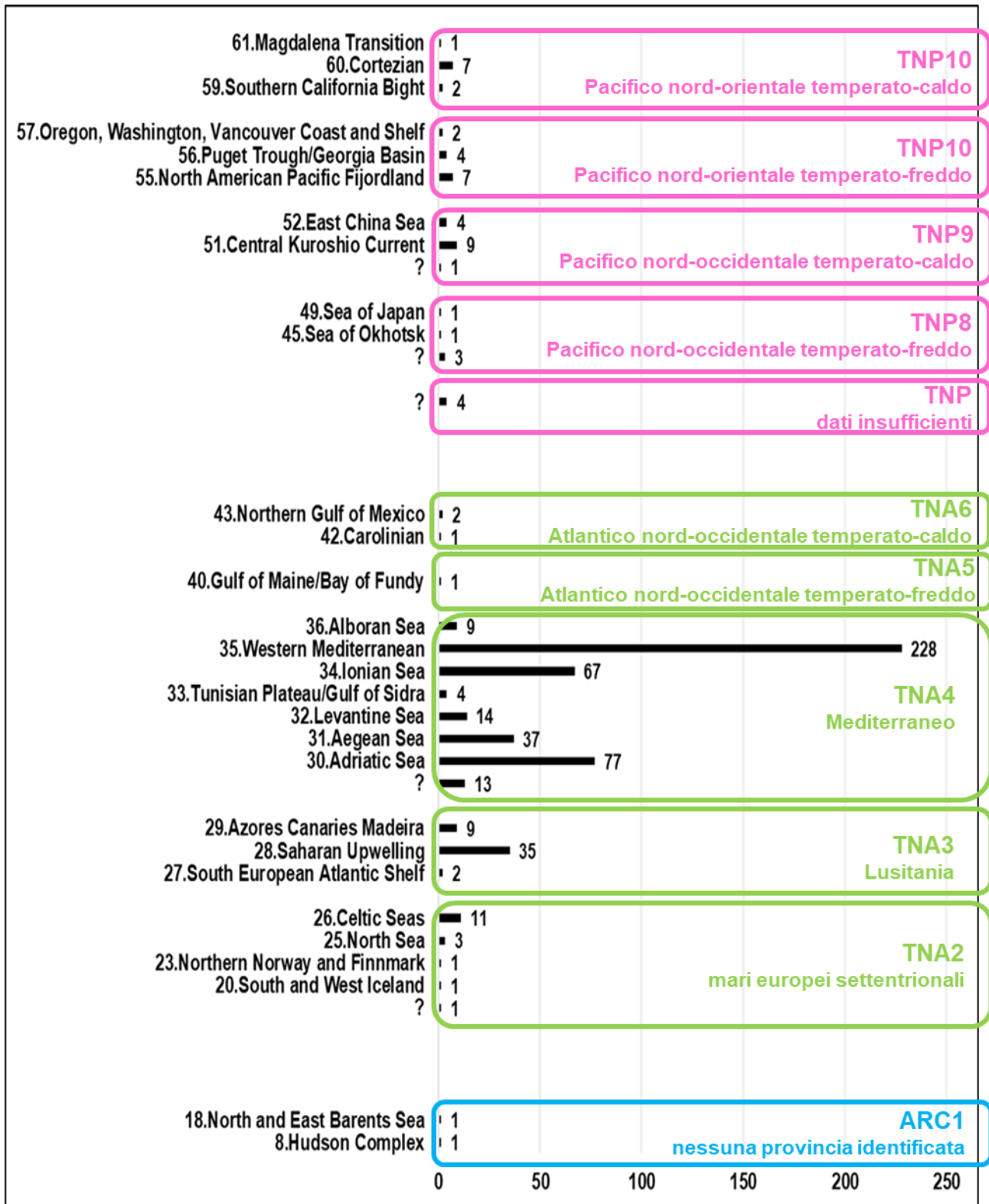


Fig. 11. Provenienza della raccolta – Regni marini / Provincie / Ecoregioni – n° di Taxa Artico (ARC) – Nord Atlantico Temperato (TNA) – Nord Pacifico Temperato (TNP)

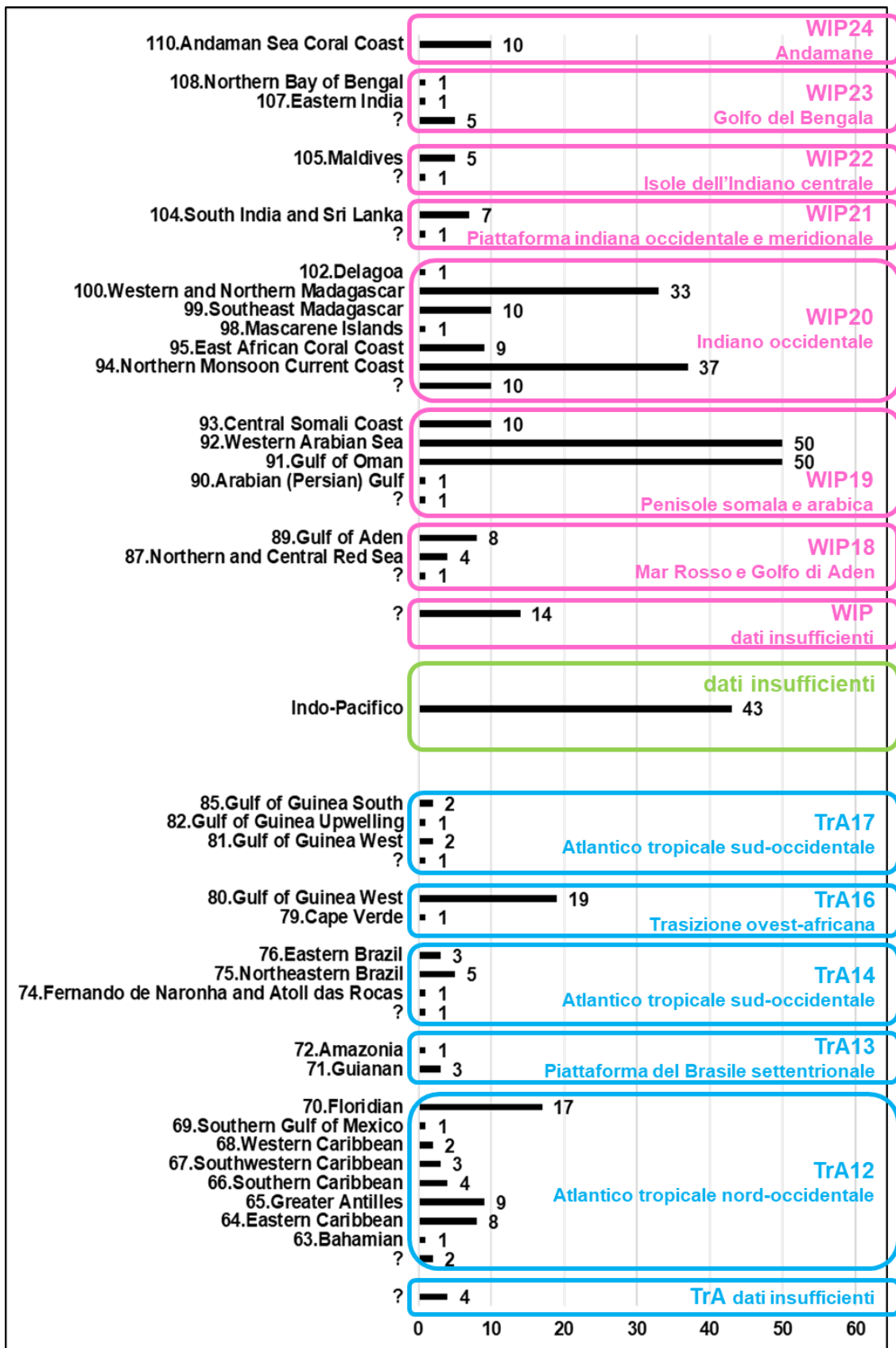


Fig. 12. Provenienza della raccolta – Regni marini / Provincie / Ecoregioni – n° di Taxa Atlantico Tropicale (TrA) – Indo-Pacifico (dati insufficienti) – Indo-Pacifico Occidentale (WIP)

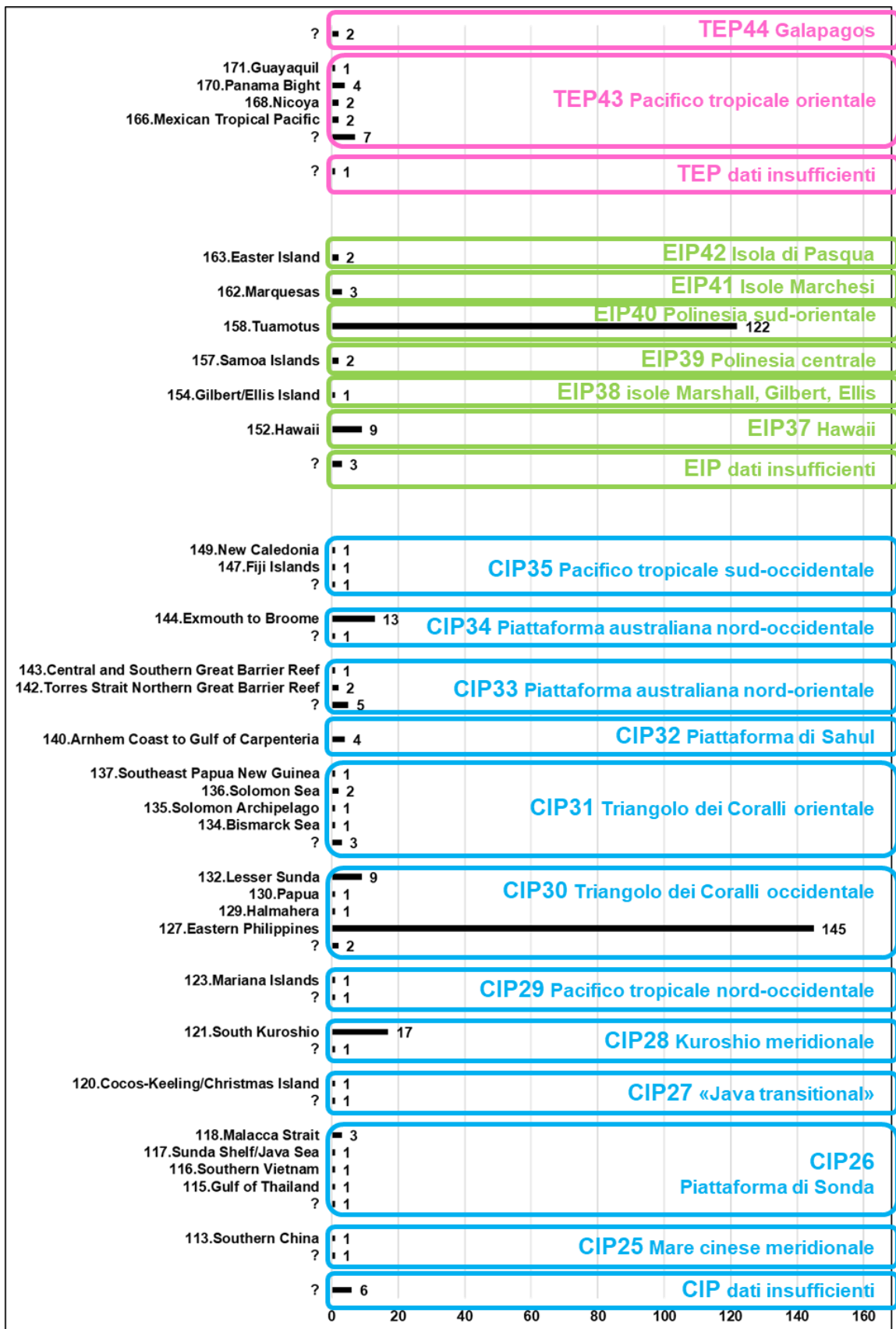
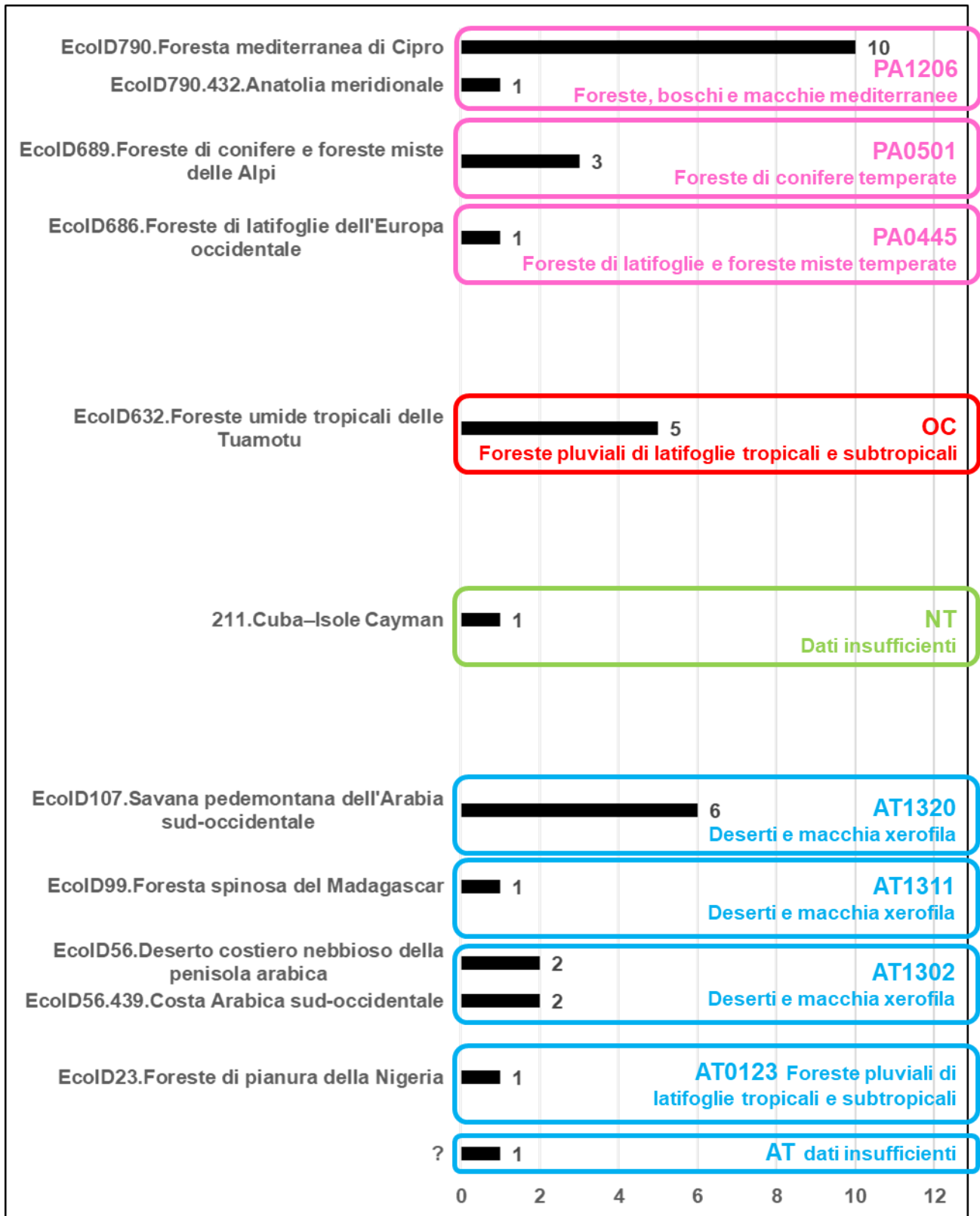


Fig. 13. Provenienza della raccolta – Regni marini / Provincie / Ecoregioni – n° di Taxa Indo-Pacifico Centrale (CIP) – Indo-Pacifico Orientale (EIP) – Pacifico Tropicale Orientale (TEP)

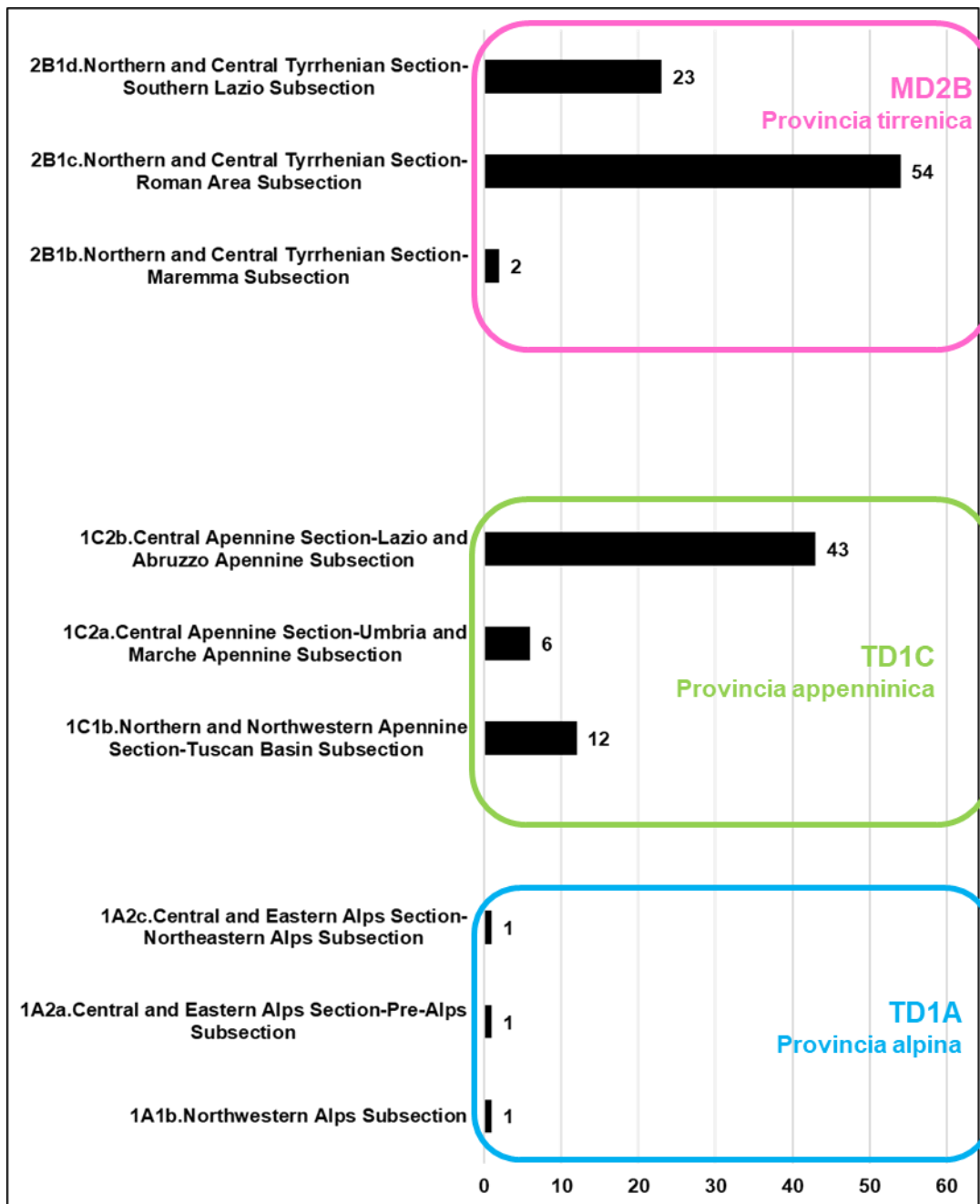




Fig. 14. Provenienza della raccolta – Regni marini / Provincie / Ecoregioni – n° di Taxa Sud America Temperato (TSAm) – Sud Africa Temperato (TSAf) – Australasia Temperata (TeA)



**Fig. 15. Provenienza della raccolta – Ecozone continentali / Biomi / Ecoregioni – n° di Taxa Afrotropicale (AT) – Neotropica (NT) – Oceanica (OC) – Palearctica extraitaliana (PA)**



**Fig. 16. Provenienza della raccolta – Ecozone continentali / Biomi / Ecoregioni – n° di Taxa Palearctica italiana - Divisione Temperata (TD) / Divisione Mediterranea (MD)**

## Struttura del catalogo

### Legenda

*Naria erosa* (Linnaeus, 1758); **G086**, 1 ex, Filippine, Bohol, - C. Cavalieri, acquistato da P. Crucitti a "Carlo Cavalieri", Roma, 2000; 2 exx, Filippine, Bohol, - L. Barberini, acquistati da P. Crucitti a "Shelline Group", XII.2005; 1 ex, 14.X.2005, Madagascar, Tulear, Anakao, Nosy Satrana, spiaggiato, L. Tringali - L. Tringali; **G103**, 2 exx, VII.2011, Polinesia Francese, Tuamotu, Raraka, spiaggiati, L. Tringali - L. Tringali

*Genere - specie – sottospecie* descrittore, anno della descrizione; collocazione nella raccolta (in grassetto), numero di esemplari, data di raccolta (campioni raccolti), data della raccolta, località di raccolta (Stato, Regione, Comune, Provincia tra parentesi, sito di raccolta), aspetti eco/biologici della raccolta, raccoglitore/i – determinatore, note acquisizione, data acquisizione [acquisto/donazione].

Abbreviazioni. Ex/exx: esemplare/i; N/V: nicchio/vivente (solo per esemplari terrestri/dulcacquicoli). Collocazione nella raccolta. **AL**: contenitore di vetro; **BAC** (bacheca) **B1-** (Bivalvia, scatola in plexiglass a scomparto singolo); **B8-** (Bivalvia, scatola in plexiglass a 8 scomparti); **B** (Bivalvia, scatola in plexiglass a 10 scomparti); **G1-** (Gastropoda, scatola in plexiglass a scomparto singolo); **G8-** (Gastropoda, scatola in plexiglass a 8 scomparti); **G** (Gastropoda, scatola in plexiglass a 10 scomparti); **P** (Poliplacophora, scatola in plexiglass a 10/18 scomparti); **SBB** (Bivalvia, scatola bianca in cartone duro); **SBC** (Continentali, scatola bianca in cartone duro); **SBG** (Gastropoda, scatola bianca in cartone duro); **SBS** (Scaphopoda, scatola bianca in cartone duro).



**Fig. 17. Particolare della CMSRSN**





Fig. 18. CMSRSN, esemplari di Muricidae in vassoi in scatola di cartone



Fig. 19. CMSRSN, esemplari di Cypraeidae in vassoi in scatola di cartone

# Phylum Mollusca Cuvier, 1797

## Classe Polyplacophora Gray, 1821



**Sottoclasse Neoloricata** Bergenhayn, 1955

**Ordine Lepidopleurida** Thiele, 1909

**Sottordine Lepidopleurina** Thiele, 1909

**Superfamiglia Lepidochitonoidea**

**Famiglia Leptochitonidae** Dall, 1889

**Genere *Lepidopleurus*** Risso, 1826

*Lepidopleurus cajetanus* (Poli, 1791); **P033**, 11 exx, X.1998, Italia, Lazio, Civitavecchia (RM), -2/5 m, L. Barberini - L. Barberini, acquistati da P. Crucitti a "Shelline Group", IV.2005; 1 ex, VIII.1986, Turchia, Alanya, Okucalar, sotto pietre, P. Crucitti, M. Malori - C. Cavalieri; 1 ex, VIII.1986, Turchia, Alanya, Yesilkoy, sotto pietre, P. Crucitti, M. Malori - C. Cavalieri; 1 ex, VIII.1987, Turchia, Ibrice, Erikli, Mar di Marmara, sotto pietre, P. Crucitti, M. Malori - C. Cavalieri; **P035**, 1 ex, Francia, Corsica, Plage de Chévanu, Baia di Figari, Pianotulli-Caldarello, sotto pietre, P. Crucitti, M. Malori. A. Cocco, C. Mele - L. Tringali

**Genere *Leptochiton*** Gray, 1847

*Leptochiton algesirensis* (Capellini, 1859); **P004**, 2 exx, VII.1985, Italia, Sardegna, isola di Sant'Antioco (CA), Calassetta, P. Crucitti - C. Cavalieri; **P033**, 1 ex, VI.1985, Italia, Sardegna, Cuglieri (OR), S'Archittu, sotto pietre, P. Crucitti - C. Cavalieri; 1 ex, Spagna, Cadice, Getares



Bay, - L. Barberini, acquistato da P. Crucitti a "Shelline Group", IV.2005; 2 exx, VIII.1987, Turchia, Ibrice, Erikli, Mar di Marmara, sotto pietre, P. Crucitti, M. Malori - C. Cavalieri

*Leptochiton geronensis* Kaas & Van Belle, 1985; **P033**, 2 exx, Spagna, Gerona, L. Barberini - L. Barberini, acquistati da P. Crucitti a "Shelline Group", IV.2005

*Leptochiton scabridus* (Jeffreys, 1880). **P033**, 1 ex, Cipro, 110 m, - L. Barberini, acquistato da P. Crucitti a "Shelline Group", IV.2005

### **Famiglia Hanleyidae Bergh, 1855**

#### **Genere *Hanleya* Gray, 1857**

*Hanleya hanleyi* (Bean, 1844); **P042**, 1 ex, Italia, Sardegna, isola di Capraia, L. Barberini - L. Barberini, acquistato da P. Crucitti a "Shelline Group", IV.2005

### **Ordine Chitonida Thiele, 1909**

#### **Sottordine Chitonina Thiele, 1909**

#### **Superfamiglia Chitonoidea Rafinesque, 1815**

### **Famiglia Callistoplacidae Pilsbry, 1893**

#### **Genere *Callistochiton* Carpenter [in Dall], 1879**

*Callistochiton antiquus* (Reeve, 1847); **P006**, 4 exx, Australia Occidentale, Albany, - L. Barberini, acquistato da P. Crucitti a "Shelline Group", IV.2005

#### **Genere *Ischnoplax* Dall, 1879**

*Ischnoplax pectinata* (Sowerby II, 1840); **P042**, 1 ex, Repubblica Dominicana, - L. Barberini, acquistato da P. Crucitti a "Shelline Group", 2004

### **Famiglia Callochitonidae Plate, 1901**

#### **Genere *Callochiton* Gray, 1847**

*Callochiton crocinus* (Reeve, 1847); **P006**, 1 ex, Australia orientale, - L. Barberini, acquistato da P. Crucitti a "Shelline Group", IV.2004

*Callochiton dentatus* (Spengler, 1797); **P006**, 1 ex, Sud Africa, Natal, Durban, - C. Cavalieri, acquistato da P. Crucitti a "Carlo Cavalieri", Roma, 1995

*Callochiton septemvalvis* (Montagu, 1803); **P006**, 1 ex, Italia, Sardegna, Santa Teresa di Gallura (SS), L. Barberini - L. Barberini, acquistato da P. Crucitti a "Shelline Group", IV.2005

#### **Genere *Eudoxochiton* Shuttleworth, 1853**

*Eudoxochiton nobilis* (Gray, 1843); **P034**, 1 ex, Nuova Zelanda, Nelson Island, Golden Bay, Tata Point, - L. Barberini, acquistato da P. Crucitti a "Shelline Group", V.2008

### **Famiglia Chaetopleuridae Plate, 1899**

#### **Genere *Chaetopleura* Shuttleworth, 1853**

*Chaetopleura apiculata* (Say, 1834); **P007**, 1 ex, USA, Florida, Sanibel Island, L. Barberini - L. Barberini, acquistato da P. Crucitti a "Shelline Group", IV.2005

**Genere *Dinoplax* Carpenter [in Dall], 1882**

*Dinoplax gigas* (Gmelin, 1791); **P044**, 1 ex, Sud Africa, - C. Cavalieri, acquistato da P. Crucitti a "Carlo Cavalieri"

**Famiglia Chitonidae Rafinesque, 1815**

**Sottofamiglia Acanthopleurinae Dall, 1889**

**Genere *Acanthopleura* Guilding, 1829**

*Acanthopleura granulata* (Gmelin, 1791); **P006**, 1 ex, 1992, Cuba, Guadalajara, - C. Cavalieri, acquistato da P. Crucitti a "Carlo Cavalieri"; 2 exx, USA, Florida, L. Barberini - L. Barberini, acquistati da P. Crucitti a "Shelline Group", V.2004

*Acanthopleura vaillantii* Rochebrune, 1882; **P006**, 1 ex, 2002, Kenya, Watamu, L. Barberini - L. Barberini, acquistato da P. Crucitti a "Shelline Group", IV.2005; 1 ex, III.2000, Oman, Musqat, Qantab, su rocce emerse, L. Tringali - L. Tringali; **P034**, 1 ex, 2001, Kenya, Watamu, L. Barberini - L. Barberini, acquistato da P. Crucitti a "Shelline Group", 2004; **P034**, 2 exx, X.2007, Oman, Sadh, Salalah, Hasik, su rocce emerse, L. Tringali - L. Tringali; **P044**, 4 exx, 2001, Egitto, Hurgada, Jazīrat Umm Qamar, L. Barberini - L. Barberini, acquistati da P. Crucitti a "Shelline Group", V.2010

*Acanthopleura sp.*; **P006**, 2 exx, 8.X.2005, Madagascar, Tulear, Anakao, su rocce emerse, L. Tringali - L. Tringali

**Genere *Liolophura* Pilsbry, 1893**

*Liolophura hirtosa* (Péron MS, Blainville, 1825); **P044**, 1 ex, Australia Occidentale, Augusta, - C. Cavalieri, acquistato da P. Crucitti a "Carlo Cavalieri", Roma, 2000

*Liolophura japonica* (Lischke, 1873); **P034**, 2 exx, 1993, Thailandia, Ko Phuket, L. Barberini - L. Barberini, acquistati da P. Crucitti a "Shelline Group", V.2007

**Sottofamiglia Chitoninae Rafinesque, 1815**

**Genere *Chiton* Linnaeus, 1758**

*Chiton cumingsii* Frembly, 1827; **P007**, 2 exx, Perù, Pucusana, 1/3 m, su rocce, - L. Barberini, acquistati da P. Crucitti a "Shelline Group", V.2004

*Chiton glaucus* Gray, 1828; **P007**, 1 ex, Nuova Zelanda, Christchurch, - L. Barberini, acquistato da P. Crucitti a "Shelline Group", V.2006

*Chiton marmoratus* Gmelin, 1791; **P005**, 1 ex, Venezuela, Katapanemo, - L. Barberini, acquistato da P. Crucitti a "Shelline Group", 2004

*Chiton squamosus* Linnaeus, 1764; **P044**, 1 ex, Grenada, Indie Occidentali, - C. Cavalieri, acquistato da P. Crucitti a "Carlo Cavalieri"

*Chiton tuberculatus* Linnaeus, 1758; **P005**, 1 ex, Cuba, Avana, - L. Barberini, acquistato da P. Crucitti a "Shelline Group", V.2005

### **Genere *Rhyssoplax* Thiele, 1893**

*Rhyssoplax canariensis* (d'Orbigny, 1840); **P007**, 1 ex, Spagna, Canarie, Tenerife, L. Barberini - L. Barberini, acquistato da P. Crucitti a "Shelline Group", IV.2004

*Rhyssoplax corallina* (Risso, 1826); **P007**, 2 exx, Italia, Sardegna, Santa Teresa di Gallura (SS), 30 m, L. Barberini - L. Barberini, acquistato da P. Crucitti a "Shelline Group", IV.2005

*Rhyssoplax fosteri* (Bullock, 1972); **P035**, 1 ex, X.2007, Oman, Sdh, Salalah, 4 m, sotto pietre tra coralli, L. Tringali - L. Tringali

*Rhyssoplax olivacea* (Spengler, 1797); **P005**, 6 exx, 28.VIII.2007, Francia, Corsica, Bonifacio, Rondinara, sotto pietre, P. Crucitti, M. Malori, A. Coccaro, C. Mele - L. Tringali; 7 exx, 28.VIII.2007, Francia, Corsica, Bonifacio, Saint Amanza, sotto pietre, P. Crucitti, M. Malori, A. Coccaro, C. Mele - L. Tringali; **P007**, 32 exx, IX.1986, Italia, Lazio, Santa Marinella (RM), 57° km della Via Aurelia, P. Crucitti - C. Cavalieri; **P008**, 38 exx, VIII.1986, Turchia, Alanya, Okucalar, sotto pietre, P. Crucitti, M. Malori - C. Cavalieri; **P009**, 25 exx, VIII.1986, Turchia, Alanya, Okucalar, sotto pietre, P. Crucitti, M. Malori - C. Cavalieri; **P010**, 46 exx, VIII.1986, Turchia, Alanya, Okucalar, sotto pietre, P. Crucitti, M. Malori - C. Cavalieri; **P011**, 17 exx, VIII.1986, Turchia, Alanya, Yesilkoy, sotto pietre, P. Crucitti, M. Malori - C. Cavalieri; 15 exx, VIII.1986, Turchia, Antalya, Kemer, Tekirova, sotto pietre, P. Crucitti, M. Malori - C. Cavalieri; **P012**, 30 exx, VIII.1986, Croazia, Rtina presso isola di Pag, sotto pietre, S. Buccedi - C. Cavalieri; **P013**, 49 exx, 1986-1987, Italia, Lazio, Santa Marinella (RM), 59° km della Via Aurelia, sotto pietre, P. Crucitti - C. Cavalieri; **P014**, 5 exx, 1975, Croazia, Medulin, F. Stoch - F. Stoch, donati da Fabio Stoch, VIII.2016; 16 exx, XII.1986, Italia, Lazio, San Felice Circeo (LT), Punta Rossa, sotto pietre, P. Crucitti - C. Cavalieri; 28 exx, XI.1986, Italia, Lazio, Santa Marinella (RM), 57° km della Via Aurelia, sotto pietre, P. Crucitti - C. Cavalieri; **P015**, 52 exx, VIII.1988, Italia, Lazio, Santa Severa (RM), Grottini, sotto pietre, L. Tringali - C. Cavalieri; **P016**, 35 exx, XII.1986, Italia, Lazio, San Felice Circeo (LT), Punta Rossa, sotto pietre, P. Crucitti - C. Cavalieri; **P017**, 49 exx, 1987-1989, Italia, Lazio, Santa Severa (RM), sotto pietre, L. Tringali - C. Cavalieri; **P018**, 32 exx, XII.1986, Italia, Lazio, San Felice Circeo (LT), Punta Rossa, sotto pietre, P. Crucitti - C. Cavalieri; **P019**, 53 exx, Italia, Lazio, Santa Marinella (RM), 57° km della Via Aurelia, sotto pietre, P. Crucitti - C. Cavalieri; **P020**, 35 exx, XII.1986, Italia, Lazio, San Felice Circeo (LT), Punta Rossa, sotto pietre, P. Crucitti - C. Cavalieri; **P021**, 45 exx,

VI.1989, Italia, Lazio, Roma, Via Aurelia 67° km, sotto pietre, P. Crucitti - C. Cavalieri; **P022**, 35 exx, XII.1986, Italia, Lazio, San Felice Circeo (LT), Punta Rossa, sotto pietre, P. Crucitti - C. Cavalieri; **P023**, 31 exx, VI.1989, Italia, Lazio, Roma, Via Aurelia 67° km, sotto pietre, P. Crucitti - C. Cavalieri; **P024**, 12 exx, VI.1985, Italia, Sardegna, sotto pietre, P. Crucitti - C. Cavalieri; 9 exx, VII.1985, Italia, Sardegna, Cagliari, Calasetta, isola Sant'Antioco, sotto pietre, P. Crucitti - C. Cavalieri; 4 exx, VII.1985, Italia, Sardegna, Cagliari, Porto Scuso, sotto pietre, P. Crucitti - C. Cavalieri; 5 exx, VI.1985, Italia, Sardegna, Cuglieri (OR), S'Archittu, sotto pietre, P. Crucitti - C. Cavalieri; 15 exx, VI.1985, Italia, Sardegna, Oristano, Mari Ermi, sotto pietre, P. Crucitti - C. Cavalieri; 1 ex, 1985, Italia, Toscana, Grosseto, Castiglione della Pescaia, Punta Ala, sotto pietre, L. Tringali - C. Cavalieri; **P025**, 49 exx, VII.1991, Spagna, Catalogna, Gerona, Llanca', sotto pietre, P. Crucitti - C. Cavalieri; **P026**, 68 exx, VIII.1985, Grecia, Argos, Paralia Astros, sotto pietre, P. Crucitti, M. Malori - C. Cavalieri; **P027**, 78 exx, VIII.1987, Turchia, Ibrice, Erikli, Mar di Marmara, sotto pietre, P. Crucitti, M. Malori - C. Cavalieri; **P028**, 80 exx, VIII.1987, Turchia, Ibrice, Erikli, Mar di Marmara, sotto pietre, P. Crucitti, M. Malori - C. Cavalieri; **P029**, 80 exx, VIII.1987, Turchia, Ibrice, Erikli, Mar di Marmara, sotto pietre, P. Crucitti, M. Malori - C. Cavalieri; **P030**, 100 exx, VIII.1987, Turchia, Ibrice, Erikli, Mar di Marmara, sotto pietre, P. Crucitti, M. Malori - C. Cavalieri; **P031**, 8 exx, VIII.1986, Turchia, Alanya, Yesilkoy, sotto pietre, P. Crucitti, M. Malori - C. Cavalieri; 64 exx, VIII.1988-1989, Turchia, Golfo di Iskenderun, Arsuz, sotto pietre, P. Crucitti - C. Cavalieri; **P032**, 42 exx, VIII.1988, Turchia, Golfo di Iskenderun, Arsuz, sotto pietre, P. Crucitti, M. Malori - C. Cavalieri  
*Rhysoplax peregrina* (Thiele, 1909); **P035**, 1 ex, X.2007, Oman, Hasik, Sadh, Salalah, 2 m, sotto pietre, L. Tringali - L. Tringali

*Rhysoplax tricostalis* (Pilsbry, 1894); **P005**, 3 exx, Australia orientale, - L. Barberini, acquistati da P. Crucitti a "Shelline Group", 2004

### **Sottofamiglia Tonicinae Pilsbry, 1893**

#### **Genere *Onithochiton* Gray, 1847**

*Onithochiton literatus* (Krauss, 1848); **P035**, 1 ex, 1999, Sud Africa, - C. Cavalieri, acquistato da P. Crucitti a "Carlo Cavalieri"

*Onithochiton neglectus* Rochebrune, 1881; **P035**, 2 exx, Nuova Zelanda, Auckland, - L. Barberini, acquistati da P. Crucitti a "Shelline Group", IV.2004

#### **Genere *Tonicia* Gray, 1847**

*Tonicia atrata* (Sowerby II, 1840); **P034**, 1 ex, II.2009, Argentina, Terra del Fuoco, Canale Beagle, Puerto Almanza, sotto rocce, bassa marea, A. Bonard - A. Bonard, acquistato da P. Crucitti a "Shelline Group"

## **Famiglia Ischnochitonidae Dall, 1889**

### **Genere *Ischnochiton* Gray, 1847**

- Ischnochiton cariosus* Carpenter, 1879; **P042**, 1 ex, Australia Occidentale, Albany, - L. Barberini, acquistato da P. Crucitti a "Shelline Group", 2004
- Ischnochiton lineolatus* (Blainville, 1825); **P042**, 5 exx, Australia Occidentale, Albany, - L. Barberini, acquistato da P. Crucitti a "Shelline Group", IV.2005
- Ischnochiton maorianus* Iredale, 1914; **P042**, 1 ex, Nuova Zelanda, - C. Cavalieri, acquistato da P. Crucitti a "Carlo Cavalieri", Roma
- Ischnochiton oniscus* (Krauss, 1848); **P042**, 1 ex, Sud Africa, - C. Cavalieri, acquistato da P. Crucitti a "Carlo Cavalieri", Roma
- Ischnochiton rissoi* (Payraudeau, 1826); **P036**, 31 exx, VIII.1986, Turchia, Alanya, Yesilkoy, sotto pietre, P. Crucitti, M. Malori - C. Cavalieri; 69 exx, VIII.1988, Turchia, Golfo di Iskenderun, Arsuz, sotto pietre, P. Crucitti - C. Cavalieri; **P037**, 29 exx, VII.1989., Turchia, Golfo di Iskenderun, Arsuz, sotto pietre, P. Crucitti, M. Malori - C. Cavalieri; 52 exx, 1989, Turchia, Mar Mediterraneo, sotto pietre, P. Crucitti, M. Malori - C. Cavalieri; **P038**, 5 exx, VIII.1989, Croazia, Nin Zadar, sotto pietre, S. Buccedi - C. Cavalieri; 7 exx, XII.1986, Italia, Lazio, San Felice Circeo (LT), Punta Rossa, sotto pietre, P. Crucitti - C. Cavalieri; 8 exx, XI.1986, Italia, Lazio, Santa Marinella (RM), 57° km della Via Aurelia, sotto pietre, P. Crucitti - C. Cavalieri; 3 exx, XI.1987, Italia, Lazio, Santa Severa (RM), sotto pietre, L. Tringali - C. Cavalieri; 9 exx, VI.1989, Italia, Lazio, Roma, Via Aurelia 67° km, sotto pietre, P. Crucitti - C. Cavalieri; 3 exx, VII.1985, Italia, Sardegna, Cagliari, Porto Scuso, sotto pietre, P. Crucitti - C. Cavalieri; 7 exx, VI.1985, Italia, Sardegna, Cuglieri (OR), S'Archittu, sotto pietre, P. Crucitti - C. Cavalieri; 17 exx, VI.1985, Italia, Sardegna, Oristano, Mari Ermi, sotto pietre, P. Crucitti - C. Cavalieri; 10 exx, VII.1985, Italia, Sardegna, Oristano, Putzu Idu, sotto pietre, P. Crucitti - C. Cavalieri; **P039**, 59 exx, VIII.1986, Turchia, Alanya, Okucalar, sotto pietre, P. Crucitti, M. Malori - C. Cavalieri; **P040**, 100 exx, VIII.1986, Turchia, Alanya, Okucalar, sotto pietre, P. Crucitti, M. Malori - C. Cavalieri; **P041**, 78 exx, VIII.1986, Turchia, Alanya, Okucalar, sotto pietre, P. Crucitti, M. Malori - C. Cavalieri; 6 exx, VIII.1986, Turchia, Alanya, Yesilkoy, sotto pietre, P. Crucitti, M. Malori - C. Cavalieri; **P042**, 16 exx, VII.1991, Spagna, Gerona, Llanca', sotto pietre, P. Crucitti - C. Cavalieri
- Ischnochiton smaragdinus* (Angas, 1867); **P042**, 2 exx, Australia Sudoccidentale, - L. Barberini, acquistato da P. Crucitti a "Shelline Group", IV.2005
- Ischnochiton tridentatus* Pilsbry, 1893; **P036**, 3 exx, Perù, Pucusana, - L. Barberini, acquistato da P. Crucitti a "Shelline Group", IV.2005

*Ischnochiton verconis* Torr, 1911; **P036**, 1 ex, Australia Meridionale, - C. Cavalieri, acquistato da P. Crucitti a "Carlo Cavalieri", Roma, 1990-2000

**Genere *Stenoplax* Dall, 1879**

*Stenoplax purpurascens* (Adams, 1845); **P035**, 4 exx, Giamaica, - L. Barberini, acquistato da P. Crucitti a "Shelline Group", IV.2005

**Superfamiglia Mopalioidae Dall, 1889**

**Famiglia Mopaliidae Dall, 1889**

**Sottofamiglia Mopaliinae Dall, 1889**

**Genere *Mopalia* Gray, 1847**

*Mopalia muscosa* (Gould, 1846); **P034**, 5 exx, Canada, British Columbia, - L. Barberini, acquistati da P. Crucitti a "Shelline Group", V.2012

*Mopalia vespertina* (Gould, 1852), **P034**, 1 ex, USA, Washington, John Wayne Marina, 10/15 m, - L. Barberini, acquistato da P. Crucitti a "Shelline Group", V.2013

**Genere *Placiphorella* Dall, 1879**

*Placiphorella velata* (Carpenter MS, Dall, 1879); **P034**, 2 exx, 20.VII.1966, Canada, British Columbia, Vancouver Is. Valvelet, Terrace Cave, rocce dell'intertale, acquistati da P. Crucitti, Roma anni '80; **P035**, 1 ex, Canada, British Columbia, - L. Barberini, acquistato da P. Crucitti a "Shelline Group", IV.2005

**Genere *Plaxiphora* Gray, 1847**

*Plaxiphora aurata* (Spalowsky, 1795); **P044**, 1 ex, II.2009, Argentina, Terra del Fuoco, Canale Beagle, Puerto Almanza, sotto rocce, bassa marea, A. Bonard - A. Bonard, acquistato da P. Crucitti a "Shelline Group", V.2004

**Famiglia Lepidochitonidae Iredale, 1914**

**Genere *Cyanoplax* Pilsbry, 1892**

*Cyanoplax fernaldi* (Eernisse, 1986); **P034**, 1 ex, Canada, British Columbia, - L. Barberini, acquistato da P. Crucitti a "Shelline Group", V.2011

**Genere *Lepidochitona* Gray, 1821**

*Lepidochitona canariensis* (Thiele, 1909); **P004**, 7 exx, Spagna, Isole Canarie, Tenerife, L. Barberini - L. Barberini, acquistati da P. Crucitti a "Shelline Group", V.2004

*Lepidochitona caprearum* (Scacchi, 1836); **P004**, 4 exx, VIII.1984, Grecia, porto di Igoumenitsa, sotto pietre, P. Crucitti, L. Tringali - C. Cavalieri; 1 ex, XII.1986, Italia, Lazio, San Felice Circeo (LT), Punta Rossa, P. Crucitti - C. Cavalieri; 6 exx, VII.1985, Italia, Sardegna, Oristano, Santa Caterina di Pittinuri, P. Crucitti - C. Cavalieri; 16 exx, VII.1985, Italia. Sardegna, Cagliari, isola



di Sant'Antioco, Calasetta, P. Crucitti - C. Cavalieri; 1 ex, VII.1991, Spagna, Gerona, Llacà, P. Crucitti - C. Cavalieri

*Lepidochitona cinerea* (Linnaeus, 1767); **P004**, 21 exx, VII.1985, Italia, Sardegna, Oristano, Putzu Idu, P. Crucitti - C. Cavalieri

*Lepidochitona monterosatoi* Kaas & Van Belle, 1981; **P004**, 1 ex, IV.1985, Italia, Toscana, Livorno, Antignano, 15 m, L. Barberini - L. Barberini, acquistato da P. Crucitti a "Shelline Group", IV.2005

#### **Famiglia Tonicellidae Simroth, 1894**

##### **Sottofamiglia Tonicellinae Simroth, 1894**

##### **Genere *Boreochiton* G.O. Sars, 1878**

*Boreochiton ruber* (Linnaeus, 1767); **P035**, 1 ex, Canada, British Columbia, - L. Barberini, acquistato da P. Crucitti a "Shelline Group", IV.2005

#### **Superfamiglia Cryptoplacoidea H. Adams & A. Adams, 1858**

##### **Famiglia Acanthochitonidae Pilsbry, 1893**

##### **Sottofamiglia Acanthochitoninae Pilsbry, 1893**

##### **Genere *Acanthochitona* Gray, 1821**

*Acanthochitona crinita* (Pennant, 1777); **P001**, 1 ex, II.1991, Italia, Toscana, Livorno, Calambrone, L. Barberini - L. Barberini, acquistato da P. Crucitti a "Shelline Group", IV.2005

*Acanthochitona fascicularis* (Linnaeus, 1767); **P001**, 6 exx, VIII.1985, Grecia, Argos, Paralia Astros, sotto pietre, P. Crucitti, M. Malori - C. Cavalieri; 16 exx, XII.1986, Italia, Lazio, San Felice Circeo (LT), Punta Rossa, P. Crucitti - C. Cavalieri; 15 exx, XI.1986, Italia, Lazio, Santa Marinella (RM), 57° km della Via Aurelia, P. Crucitti - C. Cavalieri; 8 exx, VII.1989, Italia, Lazio, Santa Severa (RM), spiaggiati, L. Tringali - C. Cavalieri; 22 exx, VI.1985, Italia, Sardegna, Oristano, Mari Ermi, P. Crucitti - C. Cavalieri; **P002**, 1 ex, 1975, Croazia Cervar Porat, F. Stoch - F. Stoch, donato da Fabio Stoch, VIII.2016; 1 ex, VIII.1984, Grecia, porto di Igoumenitsa, su rocce, L. Tringali - C. Cavalieri; 7 exx, VI.1989, Italia, Lazio, Roma, Via Aurelia 67° km, P. Crucitti - C. Cavalieri; 6 exx, VII.1985, Italia, Sardegna, Cagliari, isola Sant'Antioco, Calasetta, P. Crucitti - C. Cavalieri; 6 exx, VII.1985, Italia, Sardegna, Cagliari, isola Sant'Antioco, Calasetta, P. Crucitti - C. Cavalieri; 8 exx, VII.1985, Italia, Sardegna, Oristano, Putzu Idu, P. Crucitti - C. Cavalieri; 10 exx, VII.1991, Spagna, Gerona, Llacà, P. Crucitti - C. Cavalieri; 18 exx, Turchia, sotto pietre, P. Crucitti - P. Crucitti; **P003**, 19 exx, VIII.1988, Turchia, Golfo di Iskenderun, Arsuz, P. Crucitti - C. Cavalieri; 63 exx, VIII.1987, Turchia, Ibrice, Erikli, Mar di Marmara, sotto pietre, P. Crucitti, M. Malori - C. Cavalieri

*Acanthochitona hemphilli* (Pilsbry, 1893); **P003**, 1 ex, Giamaica, - L. Barberini, acquistato da P. Crucitti a "Shelline Group", IV.2005

*Acanthochitona pygmaea* (Pilsbry, 1893); **P003**, 3 exx, USA, Florida, Treasure Island, L. Barberini - L. Barberini, acquistato da P. Crucitti a "Shelline Group", IV.2005

*Acanthochitona* sp.; **P005**, 3 exx, 28.VIII.2007, Francia, Corsica, Bonifacio, Rondinara, sotto pietre, P. Crucitti, M. Malori, A. Coccaro, C. Mele - L. Tringali; 13 exx, 27.VIII.2007, Francia, Corsica, Bonifacio, Saint Amanza, sotto pietre, P. Crucitti, M. Malori, A. Coccaro, C. Mele - L. Tringali

### **Sottofamiglia Cryptochitoninae Pilsbry, 1893**

#### **Genere *Cryptochiton* von Middendorff, 1847**

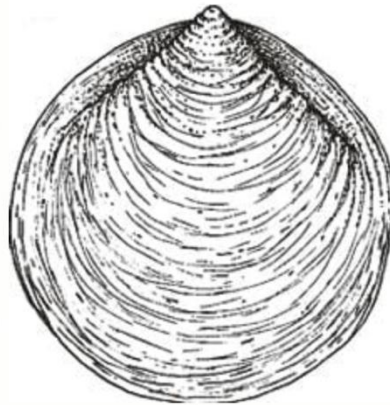
*Cryptochiton stelleri* (Middendorff, 1847); **P043**, 1 ex, Russia, isola Sakhalin, - L. Barberini, acquistato da P. Crucitti a "Shelline Group", V.2009

### **Famiglia Cryptoplacidae H. Adams & A. Adams, 1858**

#### **Genere *Cryptoplax* Blainville, 1818**

*Cryptoplax japonica* Pilsbry, 1901; **P035**, 1 ex, Indonesia, Giacarta, Pulaseribu, - C. Cavalieri, acquistato da P. Crucitti a "Carlo Cavalieri", Roma

## **Classe Monoplacophora Odhner, 1940**



### **Ordine Tryblidiida Lemche, 1957**

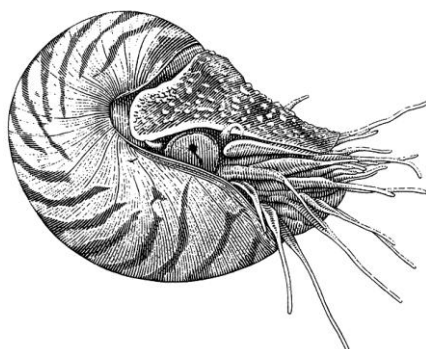
#### **Superfamiglia Neopilinoidea Knight & Yochelson, 1958**

#### **Famiglia Neopilinidae Knight & Yochelson, 1958**

#### **Genere *Veleropilina* Starobogatov & Moskalev, 1987**

*Veleropilina zografi* (Dautzenberg & Fischer, 1896); **B009**, 1 ex, VII.2004, Italia, Lazio, Roma, Civitavecchia, 180 m, L. Barberini - L. Barberini, acquistato da P. Crucitti a "Shelline Group", 2005

## Classe Cephalopoda Cuvier, 1795



**Sottoclasse Coleoidea Bather, 1888**

**Superordine Decapodiformes Young, Vecchione & Donovan, 1998**

**Ordine Spirulida Stolley, 1919**

**Superfamiglia Spiruloidea Rafinesque, 1815**

**Famiglia Spirulidae Rafinesque, 1815**

**Genere *Spirula* Lamarck, 1799**

*Spirula spirula* (Linnaeus, 1758); **B007**, 1 ex, XII.1994, Spagna, Is. Canarie, Los Gigantes, - C. Cavalieri, acquistato da P. Crucitti a "Carlo Cavalieri", Roma, 1986

**Superordine Octopodiformes Berthold & Engeser, 1987**

**Ordine Octopoda Leach, 1818**

**Superfamiglia Argonautoidea Cantraine, 1841**

**Famiglia Argonautidae Cantraine, 1841**

**Genere *Argonauta* Linnaeus, 1758**

*Argonauta argo* (Linnaeus, 1758); **BAC2**, 1 ex, Spagna, Cadice, acquistato da P. Crucitti a "Carlo Cavalieri", Roma, 2000

*Argonauta hians* Lighfoot, 1786; **BAC2**, 1 ex, Filippine, Cebu, acquistato da P. Crucitti a "Carlo Cavalieri", Roma, 2000

**Superfamiglia Octopodoidea d'Orbigny, 1840**

**Famiglia Octopodidae d'Orbigny, 1840**

**Genere *Octopus* Cuvier, 1798**

*Octopus cf. vulgaris* Cuvier, 1797; **AL**, 1 ex, VI.1985, Italia, Sardegna, S'Archittu (OR), tra scogli, 50 cm, P. Crucitti - L. Tringali

**Sottoclasse Nautiloidea Agassiz, 1847**

**Ordine Nautilida Agassiz, 1847**

**Famiglia Nautilidae Blainville, 1825**

**Genere *Nautilus* Linnaeus, 1758**

*Nautilus pompilius* Linnaeus, 1758; **BAC1**, 1 ex, Filippine, Bohol, acquistato da P. Crucitti a "Carlo Cavaliere", Roma, anni '80

## **Classe Scaphopoda Bronn, 1862**



**Ordine Dentaliida Starobogatov, 1974**

**Famiglia Dentaliidae Children, 1834**

**Genere *Antalis* H. Adams & A. Adams, 1854**

*Antalis agilis* (Sars M. in Sars G.O., 1872); **SBS020**, 3 exx, 1992, Italia, Lazio, Fiumicino (RM), 400 m, L. Barberini - L. Barberini, acquistati da P. Crucitti a "Shelline Group", 2004; 1 ex, 1986, Italia, Sardegna, Cagliari, Villasimius, Capo Carbonara, - C. Cavaliere, acquistato da P. Crucitti a "Carlo Cavaliere", Roma, anni '80

*Antalis dentalis* (Linnaeus, 1758); **SBS020**, 1 ex, 4.VII.2015, Italia, Calabria, Copanello (CZ), spiaggiato, S. Pernice, L. Tringali - L. Tringali; 13 exx, IV.2006, Italia, Lazio, Ladispoli (RM), Palo Laziale, spiaggiati, A. Coccaro - A. Coccaro, donati da A. Coccaro; 1 ex, 1983, Italia, Toscana, Livorno, Arcipelago Toscano, L. Tringali - L. Tringali; 5 exx, Mediterraneo, in sabbia, L. Barberini - L. Barberini, acquistati da P. Crucitti a "Shelline Group", 2004

*Antalis entalis* (Linnaeus, 1758); **SBS020**, 1 ex, Europa nordoccidentale, - L. Barberini, acquistato da P. Crucitti, anni '80; 1 ex, Francia, Bretagna, Baia di Saint Brienne, L. Barberini - L. Barberini, acquistato da P. Crucitti a "Shelline Group", 2004

*Antalis inaequicostata* (Dautzenberg, 1891); **SBS020**, 9 exx, V.2008, Italia, Lazio, Terracina (LT), A. Coccaro - A. Coccaro, donati da A. Coccaro; 4 exx, 1986, Italia, Toscana, Pisa, Calambrone, L. Barberini - L. Barberini, acquistati da P. Crucitti a "Shelline Group", 2004; 1 ex, 1986, Italia, Toscana, Pisa, Calambrone, - C. Cavalieri, acquistato da P. Crucitti a "Carlo Cavalieri", Roma, anni '80

*Antalis panorma* (Chenu, 1843); **SBS020**, 1 ex, III.1986, Italia, Lazio, San Felice Circeo (LT), 60 m, - C. Cavalieri, acquistato da P. Crucitti a "Carlo Cavalieri", Roma, anni '80

*Antalis pretiosa* (Soweby, II, 1860); **SBS020**, 2 exx, Canada, British Columbia, - L. Barberini, acquistati da P. Crucitti a "Shelline Group", 2004

*Antalis vulgaris* (Da Costa, 1778); **SBS020**, 2 exx, VII.1974, Croazia, Medulin, F. Stoch - F. Stoch, donati da F. Stoch, VIII.2016; 5 exx, 30.VIII.2007, Francia, Corsica, Bonifacio, Monacia d'Aullene, Ansa di Fornello, spiaggiati, P. Crucitti, A. Coccaro, M. Malori - A. Coccaro; 24 exx, IV.2006, Italia, Lazio, Ladispoli (RM), Palo Laziale, spiaggiati, A. Coccaro - A. Coccaro, donati da A. Coccaro; 3 exx, 1987, Italia, Puglia, Porto Cesareo (LE), L. Barberini - L. Barberini, acquistati da P. Crucitti a "Shelline Group", 2004; 16 exx, 1992, Italia, Toscana, isola di Capraia (LI), 260/280 m, L. Barberini - L. Barberini, acquistati da P. Crucitti a "Shelline Group", 2004

### **Genere *Dentalium* Linnaeus, 1758**

*Dentalium aprinum* Linnaeus, 1767; **SBS020**, 3 exx, 1997, Filippine, Cebu, - L. Barberini, acquistati da P. Crucitti a "Shelline Group", 2004; 1 ex, Taiwan, Maoubitou, acquistato da P. Crucitti, anni '80

*Dentalium elephantinum* (Linnaeus, 1758); **SBS020**, 1 ex, Filippine, Bohol, - L. Barberini, acquistato da P. Crucitti a "Shelline Group", 2004; 1 ex, Taiwan, Maoubitou, acquistato da P. Crucitti, anni '80

*Dentalium octangulatum* Donovan, 1804; **SBS020**, 3 exx, 1986, India orientale, - C. Cavalieri, acquistati da P. Crucitti a "Carlo Cavalieri", Roma, anni '80; 2 exx, XI.2000, Oman, Dhofar, Salalah, bassa marea, L. Tringali - L. Tringali

*Dentalium regolare* Smith, 1903; **SBS020**, 1 ex, Sud Africa, Jeffreys Bay, spiaggiato, - L. Barberini, acquistato da P. Crucitti a "Shelline Group", 2004

*Dentalium sp.*; **SBS020**, 2 exx, Italia, Puglia, Altavilla (BA), L. Barberini - L. Barberini, acquistati da P. Crucitti a "Shelline Group", 2004; 2 exx, 2000, Madagascar, Majenga, L. Barberini - L.

Barberini, acquistati da P. Crucitti a "Shelline Group", 2004; 3 exx, USA, Oregon, - L. Barberini, acquistati da P. Crucitti a "Shelline Group", 2004

**Genere *Pictodentalium* Habe, 1963**

*Pictodentalium vernedei* (Hanley in Sowerby II, 1860); **SBS020**, 1 ex, Taiwan, acquistato da P. Crucitti a "Borghi", Roma, 2003

**Famiglia Fustiariidae Steiner, 1991**

**Genere *Fustiaria* Stoliczka, 1868**

*Fustiaria rubescens* (Deshayes, 1826); **SBS020**, 6 exx, Italia, Campania, Salerno, spiaggiati, L. Barberini - L. Barberini, acquistati da P. Crucitti a "Shelline Group", 2004; 1 ex, VIII.1983, Italia, Sicilia, Noto (SR), isola di Vendicari, - C. Cavalieri, acquistato da P. Crucitti a "Carlo Cavalieri", Roma, anni '80

**Famiglia Laevidentaliidae Palmer, 1974**

**Genere *Laevidentalium* Cossmann, 1888**

*Laevidentalium erectum* (Sowerby II, 1860); **SBS020**, 1 ex, Australia, Queensland, - L. Barberini, acquistato da P. Crucitti a "Shelline Group", 2004

**Ordine Gadilida Starobogatov, 1974**

**Sottordine Entalimorpha Steiner, 1992**

**Famiglia Entalinidae Chistikov, 1979**

**Sottofamiglia Bathoxiphinae Chistikov, 1983**

**Genere *Entalina* Monterosato, 1872**

*Entalina tetragona* (Brocchi, 1814); **SBS020**, 1 ex, VI.1982, Italia, Liguria, La Spezia, 160 m, L. Barberini - L. Barberini, acquistato da P. Crucitti a "Shelline Group", 2004

**Sottordine Gadilimorpha Steiner, 1992**

**Famiglia Gadilidae Stoliczka, 1868**

**Genere *Cadulus* Philippi, 1844**

*Cadulus jeffreysi* (Monterosato, 1875, **SBS020**, 1 ex, III.1981, Italia, Toscana, isola di Capraia (LI), 180 m, - C. Cavalieri, acquistato da P. Crucitti a "Carlo Cavalieri", Roma, anni '80

*Cadulus ovulum* (Philippi, 1844); **SBS020**, 1 ex, Italia, Toscana, isola Capraia (LI), 400 m, L. Barberini - L. Barberini, fossile

**Genere *Dischides* Jeffreys, 1867**

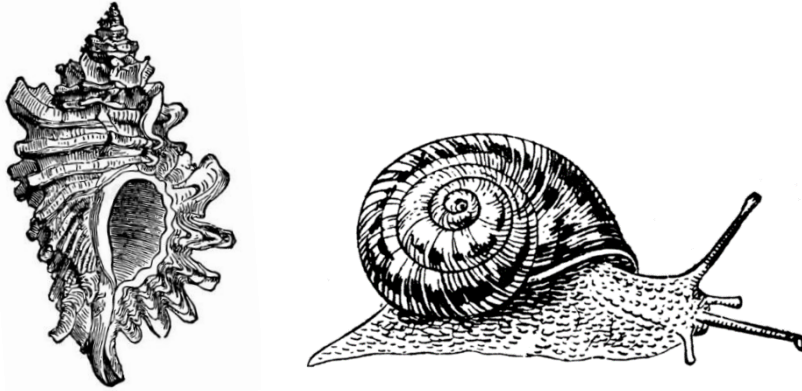
*Dischides politus* (Wood S., 1842); **SBS020**, 2 exx, Francia, Corsica, 300 m, - C. Cavalieri, acquistati da P. Crucitti a "Carlo Cavalieri", Roma, anni '80

**Famiglia Pulsellidae Boss, 1982**

**Genere *Pulsellum* Stoliczka, 1868**

*Pulsellum lofotense* (Sars, 1865); **SBS020**, 1 ex, 13.II.1991, Italia, Lazio, Fiumicino (RM), 450 m,  
L. Barberini - L. Barberini, acquistato da P. Crucitti a "Shelline Group", 2004

## Classe Gastropoda Cuvier, 1795



**Sottoclasse Patellogastropoda Lindberg, 1986**

**Ordine Patellida Ihering, 1876**

**Superfamiglia Lottioidea Gray, 1840**

**Famiglia Acmaeidae Forbes, 1850**

**Genere *Acmaea* Eschscholtz, 1833**

*Acmaea mitra* Rathke, 1833; **G073**, 1 ex, Canada, British Columbia, Queen Charlotte Island, - L. Barberini, acquistato da P. Crucitti a "Shelline Group", 2004

*Acmaea cf. mitra* Rathke, 1833; **G073**, 1 ex, VII.1980, Polinesia Francese, Anaa Tuamotu, L. Barberini - L. Barberini, acquistato da P. Crucitti, anni '80

**Famiglia Eoacmaeidae T. Nakano & Ozawa, 2007**

**Genere *Eoacmaea* T. Nakano & Ozawa, 2007**

*Eoacmaea conoidalis* (Pease, 1868); **SBG015**, 3 exx, IX.2009, Polinesia Francese, Tuamotu, Niau, spiaggiati, L. Tringali - L. Tringali; 7 exx, XI.2010, Polinesia Francese, Tuamotu, Niau, spiaggiati, L. Tringali - L. Tringali; **G072**, 1 ex, Polinesia Francese, Tuamotu, Anaa, L. Barberini - L. Barberini, acquistato da P. Crucitti a "Shelline Group", 2004

**Famiglia Lottiidae Gray, 1840**

**Sottofamiglia Lottiinae Gray, 1840**

**Genere *Lottia* Gray, 1833**

*Lottia digitalis* (Rathke, 1833); **G071**, 4 exx, Trinidad e Tobago, - L. Barberini, acquistati da P. Crucitti a "Shelline Group", 2004

*Lottia fenestrata* Reeve, 1885; **G072**, 3 exx, Trinidad e Tobago, - L. Barberini, acquistati da P. Crucitti a "Shelline Group", 2004

*Lottia persona* (Rathke, 1833); **G073**, 2 exx, Trinidad e Tobago, - L. Barberini, acquistati da P. Crucitti a "Shelline Group", 2004

*Lottia stanfordiana* (Berry, 1957); **G073**, 2 exx, Messico, isla Tiburon, - L. Barberini, acquistati da P. Crucitti a "Shelline Group", 2004

*Lottia subrugosa* (D'Orbigny, 1841); **G073**, 2 exx, Uruguay, La Paloma, Rocha, - L. Barberini, acquistati da P. Crucitti a "Shelline Group", 2004

#### **Genere *Notoacmea* Iredale, 1915**

*Notoacmea mayi* (May, 1923); **G072**, 1 ex, Australia Sudorientale, - L. Barberini, acquistato da P. Crucitti a "Shelline Group", 2004

*Notoacmea pileopsis* (Quoy & Gaimard, 1834); **G072**, 1 ex, Nuova Zelanda, Nelson Island, Torrent Bay, - L. Barberini, acquistato da P. Crucitti a "Shelline Group", 2004

#### **Genere *Patelloida* Quoy & Gaimard, 1834**

*Patelloida alticostata* (Angas, 1865); **G071**, 1 ex, Australia Occidentale, - L. Barberini, acquistato da P. Crucitti a "Shelline Group", 2004; 1 ex, Australia Occidentale, Dunsborough, - L. Barberini, acquistato da P. Crucitti a "Shelline Group", 2004

*Patelloida corticata* (Hutton, 1880); **G072**, 2 exx, Nuova Zelanda, West Nelson, Te Hapu, - L. Barberini, acquistati da P. Crucitti a "Shelline Group", 2004

*Patelloida nigrosulcata* (Reeve, 1855); **G071**, 1 ex, Australia Occidentale, Augusta, - L. Barberini, acquistato da P. Crucitti a "Shelline Group", 2004; 1 ex, USA, Washington, acquistato da P. Crucitti, anni '80

*Patelloida saccharina* (Linnaeus, 1758); **G072**, 1 ex, Borneo, P. Crucitti - L. Barberini, acquistato da P. Crucitti, anni '80; 1 ex, Equador, Galapagos, - L. Barberini, acquistato da P. Crucitti, anni '80

*Patelloida striata* Quoy & Gaimard, 1834; **G071**, 1 ex, Taiwan, Baisha, acquistato da P. Crucitti, anni '80; 2 exx, Taiwan, Baisha, - L. Barberini, acquistati da P. Crucitti a "Shelline Group", 2004

#### **Genere *Scurria* Gray, 1847**

*Scurria viridula* (Lamarck, 1819); **G072**, 2 exx, Cile, Punta Tortuga, - L. Barberini, acquistati da P. Crucitti a "Shelline Group", 2004

#### **Sottofamiglia Tecturinae Gray, 1847**

#### **Genere *Testudinalia* Moskalev, 1966**

*Testudinalia testudinalis* (Müller, 1776); **G071**, 1 ex, USA, Massachussets, acquistato da P. Crucitti, anni '80



## **Superfamiglia Patelloidea Rafinesque, 1815**

### **Famiglia Nacellidae Thiele, 1891**

#### **Genere *Cellana* H. Adams, 1869**

*Cellana rota* (Gmelin, 1791); **SBG003**, 1 ex, XI.2000, Oman, Salalah, Mirbat, Sadh, su rocce emerse, L. Tringali - L. Tringali; 1 ex, X.2007, Oman, Salalah, Mirbat, Sadh, su rocce emerse, L. Tringali - L. Tringali

*Cellana talcosa* (Gould, 1846); **SBG003**, 1 ex, 26.V.1974, USA, Haway, Kealakeua, L. Barberini - L. Barberini, acquistato da P. Crucitti a L. Barberini, 2002

*Cellana testudinaria* (Linnaeus, 1758); **SBG003**, 1 ex, Filippine, Cebu, acquistato da P. Crucitti a "La Fiorentina", Roma, XII.2004; **SBG015**, 5 exx, Taiwan, Maoubitou, - L. Barberini, acquistati da P. Crucitti a L. Barberini, 2002

#### **Genere *Nacella* Schumacher, 1817**

*Nacella magellanica* (Gmelin, 1791); **SBG003**, 1 ex, Cile, acquistato da P. Crucitti a "La Fiorentina", Roma, XII.2004

## **Famiglia Patellidae Rafinesque, 1815**

#### **Genere *Cymbula* H. Adams & A. Adams, 1854**

*Cymbula compressa* (Linnaeus, 1758); **SBG003**, 1 ex, Sud Africa, Buffels Bay, - L. Barberini, acquistato da P. Crucitti a L. Barberini, 2002

*Cymbula oculus* (Born, 1778); **SBG003**, 1 ex, Sud Africa, Cape Point, - L. Barberini, acquistato da P. Crucitti a "Shelline Group", 2004

*Cymbula safiana* (Lamarck, 1819); **G1-005**, 2 exx, 18.II.2020, Marocco, Dakhla, Lassarga, spiaggiati, P. Crucitti, S. Doglio - L. Tringali; 5 exx, 16.II.2020, Marocco, Dakhla, Legzira, Sidi Ifni, spiaggiati, P. Crucitti, S. Doglio - L. Tringali; **SBG003**, 1 ex, Senegal, Le Petite Cote, L. Barberini - L. Barberini, acquistato da P. Crucitti a "Shelline Group", 2004; 1 ex, Senegal, Le Petite Cote, L. Barberini - L. Barberini, acquistato da P. Crucitti a "Shelline Group", 2004; **SBG015**, 1 ex, Algeria, Cherchell, L. Barberini - L. Barberini, acquistato da P. Crucitti a L. Barberini, 2002

#### **Genere *Patella* Linnaeus, 1758**

*Patella aspera* Röding, 1798; **SBG003**, 2 exx, Spagna, Canarie, Lanzarote, L. Barberini - L. Barberini, acquistati da P. Crucitti a "Shelline Group", 2004

*Patella caerulea* Linnaeus, 1758; **G8-007**, 6 exx, 2017, Italia, Lazio, Nettuno (RM), Torre Astura, C. Roncati - P. Crucitti, donati da C. Roncati; 8 exx, 2017, Italia, Lazio, Nettuno (RM), Torre Astura, C. Roncati - P. Crucitti, donati da C. Roncati; 1 ex, 2017, Italia, Lazio, Nettuno (RM), Torre Astura, C. Roncati - P. Crucitti, donato da C. Roncati; 9 exx, 2017, Italia, Lazio, Nettuno

(RM), Torre Astura, C. Roncati - P. Crucitti, donati da C. Roncati; **SBG003**, 1 ex, 1968, Croazia, Parenzo, F. Stoch - F. Stoch, donato da F. Stoch, VIII.2016; 1 ex, 29.VIII.2007, Francia, Corsica, Bonifacio, Tunnara, P. Crucitti - L. Tringali; 13 exx, 3.X.2004, Italia, Lazio, Roma, Ladispoli, Palo Laziale, su scogli, P. Crucitti - M. Durastante; 14 exx, 20.IV.2014, Italia, Puglia, Baia di San Lorenzo (FG), su rocce, battigia, P. Crucitti, A. Chinè, F. Bombarda, D. Brocchieri, R. Rodomontini, M. Gnecci, C. La Guardia - L. Tringali; 2 exx, IX.1989, Italia, Sardegna, Portixeddu (CI), su scogli, L. Tringali - L. Tringali; 1 ex, VIII.1981, Tunisia, Tunisi, Khereddine, L. Tringali - L. Tringali; **SBG015**, 35 exx, VIII.2009, Italia, Calabria, Amendolara (CS), Torre Spaccata, su rocce emerse, P. Crucitti, M. Malori - L. Barberini; 10 exx, VIII.2009, Italia, Calabria, Cosenza, Roseto Capo Spulico, su rocce, P. Crucitti, M. Malori - L. Barberini; 5 exx, 3.IV.2015, Italia, Lazio, Santa Marinella (RM), su rocce, P. Crucitti - P. Crucitti; 6 exx, IV.2011, Italia, Sicilia, Custonaci (TP), su rocce emerse, P. Crucitti, M. Malori - L. Barberini

*Patella ferruginea* Gmelin, 1791; **SBG003**, 4 exx, 29.VIII.2007, Francia, Corsica, Bonifacio-Ajaccio, Tunnara, P. Crucitti, M. Malori, A. Cocco - P. Crucitti; 3 exx, 1988, Marocco, Tetouan, Cabo Negro, L. Barberini - L. Barberini, acquistati da P. Crucitti a L. Barberini, 2002

*Patella rustica* Linnaeus, 1758; **SBG003**, 4 exx, VII.1985, Italia, Sardegna, Cagliari, Urras, su scogli, P. Crucitti - L. Tringali; 1 ex, 1.IX.2007, Francia, Corsica, Plage de Chévanu, Baia di Figari, Pianotulli-Caldarello, P. Crucitti, M. Malori, A. Cocco, C. Mele - L. Tringali; 3 exx, 20.IV.2014, Italia, Puglia, Baia di San Lorenzo (FG), su scogli, battigia, P. Crucitti, A. Chinè, F. Bombarda, D. Brocchieri, R. Rodomontini, M. Gnecci, C. La Guardia - L. Tringali; **G8-007**, 20 exx, 2017, Italia, Lazio, Nettuno (RM), Torre Astura, C. Roncati - P. Crucitti, donati da C. Roncati; **G1-002**, 25 exx, 20.II.2020, Marocco, Dakhla, Legzira, Sidi Ifni, lato oceano, P. Crucitti, S. Doglio - L. Tringali; **G140**, 14 exx, 18.II.2020, Marocco, Akhfenir, su rocce, P. Crucitti - L. Tringali; **G147**, 15 exx, 15.II.2020, Marocco, Dakhla, lato oceano, P. Crucitti, S. Doglio - L. Tringali

*Patella ulyssiponensis* Gmelin, 1791; **SBG003**, 1 ex, VIII.1981, Tunisia, Tunisi, Khereddine, L. Tringali - C. Cavalieri; 3 exx, IX.1981, Italia, Sardegna, Portixeddu (CI), su scogli, P. Crucitti - L. Tringali; 5 exx, 1.IX.2007, Francia, Corsica, Plage de Chévanu, Baia di Figari, Pianotulli-Caldarello, P. Crucitti, M. Malori, A. Cocco, C. Mele - L. Tringali; **G8-007**, 10 exx, 2017, Italia, Lazio, Nettuno (RM), Torre Astura, C. Roncati - P. Crucitti, donati da C. Roncati; **G147**, 2 exx, 15.II.2020, Marocco, Dakhla, lato oceano, P. Crucitti, S. Doglio - L. Tringali

*Patella vulgata* Linnaeus, 1758; **SBG003**, 5 exx, Francia, Brest, L. Barberini - L. Barberini, donati da L. Barberini; 1 ex, VI.1993, Marocco, Pointe Imessouane, - C. Cavalieri, donato da C. Cavalieri

## **Genere *Scutellastra* H. Adams & A. Adams, 1854**

*Scutellastra argenvillei* (Krauss, 1848); **SBG003**, 1 ex, Sud Africa, Algoa Bay, - L. Barberini, acquistato da P. Crucitti a L. Barberini, 2002

*Scutellastra flexuosa* (Quoy & Gaimard, 1834); **SBG003**, 1 ex, X.2007, Oman, Hazik (Sadh, Salalah), L. Tringali - L. Tringali; **SBG015**, 4 exx, IX.2009, Polinesia Francese, Tuamotu, Niau, sopralitorale, L. Tringali - L. Tringali; 6 exx, XI.2010, Polinesia Francese, Tuamotu, Niau, sopralitorale, L. Tringali - L. Tringali

*Scutellastra laticostata* (Blainville, 1825); **SBG003**, 1 ex, 1992, Sud Africa, - L. Barberini, acquistato da P. Crucitti a L. Barberini, 2002

*Scutellastra longicosta* (Lamarck, 1819); **SBG003**, 1 ex, Sud Africa, Capo Agulhas, - L. Barberini, acquistato da P. Crucitti a L. Barberini, 2002

## **Sottoclasse Vetigastropoda Salvini-Plawen, 1980**

### **Ordine Lepetellida Moskalev, 1971**

### **Superfamiglia Fissurelloidea J. Fleming, 1822**

### **Famiglia Fissurellidae J. Fleming, 1822**

### **Sottofamiglia Diodorinae Odhner, 1932**

### **Genere *Diodora* Gray, 1821**

*Diodora aspera* (Rathke, 1833); **SBG002**, 1 ex, USA, California, acquistato da P. Crucitti a "Borghi", Roma, VII.2003

*Diodora australis* (Krauss, 1848); **SBG002**, 1 ex, Sud Africa, Natal, - C. Cavalieri, acquistato da P. Crucitti a "Carlo Cavalieri", Roma, anni '80

*Diodora calyculata* (Sowerby I, 1823); **SBG002**, 1 ex, Sud Africa, - C. Cavalieri, acquistato da P. Crucitti a "Carlo Cavalieri", Roma, anni '80

*Diodora digueti* (Mabille, 1895); **SBG002**, 1 ex, Panama occidentale, - L. Barberini, acquistato da P. Crucitti a "Shelline Group", 2004

*Diodora funiculata* (Reeve, 1850); **SBG002**, 1 ex, XI.2000, Oman, Salalah, Mughsail, spiaggiato, L. Tringali - L. Tringali; 6 exx, X.2007, Oman, Salalah, Dhofar, spiaggiati, L. Tringali - L. Tringali

*Diodora gibberula* (Lamarck, 1822); **SBG002**, 2 exx, VII.1982, Grecia, Sporadi settentrionali, isola di Skantzoura, dragati, P. Crucitti - L. Tringali; 12 exx, VIII.1987, Turchia, Ibrice, Erikli, Mar di Marmara, P. Crucitti, M. Malori - L. Barberini; 30 exx, VIII.2007, Francia, Corsica, Plage de Chévanu, Baia di Figari, Pianotulli-Caldarello, P. Crucitti, M. Malori, A. Cocco - L. Barberini; **G137**, 5 exx, IV.2017, Italia, Lazio, Anzio (RM), spiaggiati, C. Roncati - P. Crucitti, donati da

C. Roncati; 8 exx, IV.2017, Italia, Lazio, Nettuno (RM), Torre Astura, spiaggiati, C. Roncati - P. Crucitti, donati da C. Roncati

*Diodora graeca* (Linnaeus, 1758); **SBG002**, 1 ex, VII.1985, Italia, Sardegna, Oristano, Mari Ermi, P. Crucitti - L. Tringali; 1 ex, 1.IX.2007, Francia, Corsica, Plage de Chévanu, Baia di Figari, Pianotulli-Caldarello, spiaggiate tra Posidonia, P. Crucitti - L. Tringali; 4 exx, Italia, Toscana, San Vincenzo (GR), L. Barberini - L. Barberini, acquistati da P. Crucitti a L. Barberini, 2002; **G137**, 1 ex, IV.2017, Italia, Lazio, Nettuno (RM), Torre Astura, spiaggiato, C. Roncati - P. Crucitti, donato da C. Roncati; 2 exx, IV.2017, Italia, Capraia (LI), spiaggiati, C. Roncati - P. Crucitti, donati da C. Roncati;

*Diodora italica* (Defrance, 1820); **SBG002**, 1 ex, VIII.1981, Tunisia, Tunisi, Khereddine, spiaggiato, L. Tringali - L. Tringali; 3 exx, Italia, Friuli-Venezia Giulia, Grado (GO), L. Barberini - L. Barberini, acquistati da P. Crucitti a "Shelline Group", 2006; **G137**, 3 exx, IV.2017, Italia, Lazio, Nettuno (RM), Torre Astura, spiaggiati, C. Roncati - P. Crucitti, donati da C. Roncati

*Diodora jukesii* (Reeve, 1850); **SBG002**, 1 ex, Australia Occidentale, - C. Cavalieri, donato da L. Barberini, 2004

*Diodora parviforata* (Sowerby III, 1889); **SBG002**, 1 ex, Sud Africa, Natal, - C. Cavalieri, donato da L. Barberini, 2004

*Diodora patagonica* (d'Orbigny, 1839); **SBG002**, 3 exx, Argentina, Chubut, Comodoro Rivadenti, - L. Barberini, acquistati da P. Crucitti a L. Barberini, 2002

*Diodora ruppellii* (Sowerby I, 1835); **SBG002**, 1 ex, XI.2000, Oman, Salalah, Mughsail, spiaggiato, L. Tringali - L. Tringali; 1 ex, Sud Africa, Natal, acquistato da P. Crucitti a "La Fiorentina", Roma, XII.2004

### **Genere *Megathura* Pilsbry, 1890**

*Megathura crenulata* (Sowerby I, 1825); **SBG002**, 2 exx, Messico, Baja California, Todos los Santos, - L. Barberini, acquistati da P. Crucitti a L. Barberini, 2002

### **Sottofamiglia *Emarginulinae* Children, 1834**

#### **Genere *Emarginula* Lamarck, 1801**

*Emarginula adriatica* O.G. Costa 1830; **SBG002**, 1 ex, 1.IX.2007, Francia, Corsica, Plage de Chévanu, Baia di Figari, Pianotulli-Caldarello, spiaggiate tra Posidonia, P. Crucitti - L. Tringali

*Emarginula huzardii* Payraudeau, 1826; **SBG002**, 1 ex, VII.1982, Grecia, Sporadi settentrionali, isola di Skantzoura, dragato, P. Crucitti - L. Tringali; **G137**, 1 ex, 2017, Italia, Sardegna, Santa Teresa di Gallura, spiaggiato, C. Roncati - P. Crucitti, donato da C. Roncati

*Emarginula octaviana* Coen, 1939; **SBG002**, 3 exx, VII.1982, Grecia, Sporadi settentrionali, isola di Skantzoura, dragati, P. Crucitti - L. Tringali

*Emarginula rosea* Bell, 1824; **SBG002**, 4 exx, VII.1982, Grecia, Sporadi settentrionali, isola di Skantzoura, dragati, P. Crucitti - L. Tringali; **G137**, 2 exx, 2017, Italia, Capraia (LI), spiaggiati, C. Roncati - P. Crucitti, donati da C. Roncati

*Emarginula sicula* Gray 1825; **SBG002**, 3 exx, VIII.2007, Francia, Corsica, Plage de Chévanu, Baia di Figari, Pianotulli-Caldarello, P. Crucitti, M. Malori, A. Coccaro, C. Mele - L. Tringali; 1 ex, 3.IV.2015, Italia, Sardegna, Alghero, Porticciolo, Parco Regionale Porto Conte, P. Crucitti - L. Barberini

#### **Genere *Montfortula* Iredale, 1915**

*Montfortula rugosa* (Quoy & Gaimard, 1834); **SBG002**, 1 ex, Indonesia, Bali, C. Cavalieri - L. Barberini, acquistato da P. Crucitti a "Carlo Cavalieri", Roma, 1988

#### **Genere *Pupillaea* Gray, 1835**

*Pupillaea aperta* (Sowerby, 1825); **SBG002**, 2 exx, USA, Haway, Pahu, Kini Bay, - L. Barberini, acquistati da P. Crucitti a "Shelline Group", 2004

#### **Genere *Scutus* Montfort, 1810**

*Scutus antipodes* Montfort, 1810; **SBG002**, 3 exx, Australia Occidentale, Port Hedland, - L. Barberini, acquistati da P. Crucitti a "Shelline Group", 2004

#### **Genere *Tugali* Gray, 1843**

*Tugali elegans* Gray, 1843; **SBG002**, 2 exx, Nuova Zelanda, Nelson Island, Abel Tasman National Park, Little Frenchmans, L. Barberini - L. Barberini, acquistati da P. Crucitti a "Shelline Group", 2004

#### **Sottofamiglia Fissurellinae J. Fleming, 1822**

##### **Genere *Amblychilepas* Pilsbry, 1890**

*Amblychilepas oblonga* (Menke, 1843); **SBG002**, 2 exx, Australia Occidentale, Augusta, - L. Barberini, acquistati da P. Crucitti a "Shelline Group", 2006

##### **Genere *Dendrofissurella* McLean & Kilburn, 1986**

*Dendrofissurella scutellum* (Gmelin, 1791); **SBG002**, 1 ex, Sud Africa, Jeffreys Bay, - L. Barberini, acquistato da P. Crucitti a "Shelline Group", 2004

##### **Genere *Fissurella* Bruguière, 1789**

*Fissurella alabastrites* Reeve, 1849; **SBG002**, 1 ex, Capo Verde, Is. Sao Vicente, L. Barberini - L. Barberini, acquistato da P. Crucitti a "Shelline Group", 2004

*Fissurella barbadensis* (Gmelin, 1791); **SBG002**, 1 ex, Barbados, acquistato da P. Crucitti, anni '80; **SBG002**, 2 exx, Costarica orientale, - L. Barberini, acquistati da P. Crucitti a "Shelline Group", 2004

*Fissurella costata* Lesson, 1831; **SBG002**, 2 exx, Perù, Pucusana, 1/3 m, L. Barberini - L. Barberini, acquistati da P. Crucitti a "Shelline Group", 2004

*Fissurella natalensis* Krauss, 1848; **SBG002**, 1 ex, Sud Africa, Natal, acquistato da P. Crucitti, anni '80

*Fissurella nimbosea* (Linnaeus, 1758); **SBG002**, 1 ex, Puerto Rico, Puerto Nuevo, Vega Baja, - L. Barberini, acquistato da P. Crucitti a "Shelline Group", 2004

*Fissurella nubecula* (Linnaeus, 1758); **SBG002**, 4 exx, 1985, Italia, Toscana, Arcipelago Toscano, L. Tringali - L. Tringali; 3 exx, IX.1986, Italia, Lazio, Santa Marinella (RM), P. Crucitti - C. Cavalieri; 16 exx, 3.X.2004, Italia, Lazio, Roma, Palo Laziale, su scogli, P. Crucitti - M. Durastante; 12 exx, IV.2006, Italia, Lazio, Ladispoli, Palo Laziale, spiaggiati, A. Coccaro - A. Coccaro, dono di A. Coccaro; **G137**, 8 exx, IV.2017, Italia, Capraia (LI), spiaggiati, C. Roncati - P. Crucitti, donati da C. Roncati; 10 exx, IV.2017, Italia, Lazio, Nettuno (RM), Torre Astura, spiaggiati, C. Roncati - P. Crucitti, donati da C. Roncati

*Fissurella oriens* Sowerby I, 1834; **SBG002**, 2 exx, Argentina, Tierra del Fuego, - L. Barberini, acquistati da P. Crucitti a L. Barberini, 2002

### **Sottofamiglia Zeidorinae Naef, 1913**

#### **Genere *Montfortia* Récluz, 1843**

*Montfortia submarginata* (Blainville, 1819); **SBG002**, 1 ex, Australia Occidentale, Port Hedland, 7 m, sotto rocce, - L. Barberini, acquistato da P. Crucitti a L. Barberini, 2002

#### **Genere *Montfortista* Iredale, 1929**

*Montfortista panhi* (Quoy & Gaimard, 1834); **SBG002**, 2 exx, Indonesia, Nusa Lembongan, 3/5 m, - L. Barberini, acquistati da P. Crucitti a L. Barberini, 2002

#### **Genere *Puncturella* R. T. Lowe, 1827**

*Puncturella noachina* (Linnaeus, 1771); **G137**, 2 exx, 2017, Italia, Sardegna, Capocaccia, spiaggiati, C. Roncati - P. Crucitti, donati da C. Roncati

### **Superfamiglia Haliotoidea Rafinesque, 1815**

#### **Famiglia Haliotidae Rafinesque, 1815**

#### **Genere *Haliotis* Linnaeus, 1758**

*Haliotis asinina* Linnaeus, 1758; **SBG001**, 3 exx, 1987, Filippine, Cebu, 1/3 m, sotto pietre, - L. Barberini, acquistato da P. Crucitti a "Shelline Group", 2004; 1 ex, Filippine, Bohol, acquistato da P. Crucitti a "La Fiorentina", Roma, XII.2004, ex lucidato

*Haliotis cyclobates* Péron & Lesueur, 1816; **SBG001**, 1 ex, Australia meridionale, Penisola di Yorke, L. Barberini - L. Barberini, acquistato da P. Crucitti a "Shelline Group", 2004

*Haliotis mariae* Wood, 1828; **SBG001**, 2 exx, XI.2000, Oman, Mirbat, Salalah, 5 m, su rocce tra coralli, L. Tringali - L. Tringali

*Haliotis ovina* Gmelin, 1791; **SBG001**, 1 ex, Thailandia, Pattaya, L. Barberini - L. Barberini, acquistato da P. Crucitti a "Shelline Group", 2004

*Haliotis pulcherrima* Gmelin, 1791; **SBG001**, 3 exx, IX.2009, Polinesia Francese, Tuamotu, Niau, spiaggiati, L. Tringali - L. Tringali; 28 exx, XI.2010, Polinesia Francese, Tuamotu, Niau, spiaggiati, L. Tringali - L. Tringali; 7 exx, VII.2011, Polinesia Francese, Tuamotu, Raraka, spiaggiati, L. Tringali - L. Tringali

*Haliotis roei* Gray, 1826; **SBG001**, 1 ex, Australia meridionale, Port Lincoln, 7 m, L. Barberini - L. Barberini, acquistato da P. Crucitti a "Shelline Group", 2004

*Haliotis rubra* Leach, 1814; **SBG001**, 1 ex, Filippine, Bohol, acquistato da P. Crucitti a "La Fiorentina", Roma, VII.2005

*Haliotis rugosa pustulata* Reeve, 1846; **SBG001**, 1 ex, Kenya, Takaungu, L. Barberini - L. Barberini, acquistato da P. Crucitti a "Shelline Group", 2004

*Haliotis scalaris* (Leach, 1814); **SBG001**, 2 exx, Australia Occidentale, Gracetown, - L. Barberini, acquistati da P. Crucitti a "Shelline Group", 2004; 1 ex, Australia meridionale, acquistato da P. Crucitti a "La Fiorentina", Roma, VII.2005

*Haliotis semiplicata* Menke, 1843; **SBG001**, 1 ex, 1995, Australia Occidentale, Rottneest Island, 10 m, - L. Barberini, acquistato da P. Crucitti a "Shelline Group", 2004

*Haliotis spadicea* Donovan, 1808; **SBG001**, 1 ex, Sud Africa, - L. Barberini, acquistato da P. Crucitti a "Shelline Group", 2005

*Haliotis squamosa* Gray, 1826; **SBG001**, 1 ex, 18.X.2005, Madagascar, Fort Dauphin, sotto pietra, - 1 m, L. Tringali - L. Tringali; 1 ex, Madagascar, Fort Dauphin, L. Barberini - L. Barberini, acquistato da P. Crucitti a "Shelline Group", 2006

*Haliotis tuberculata* Linnaeus, 1758; **SBG001**, 2 exx, VII.1972, Croazia, Medulin, F. Stoch - F. Stoch, donati da F. Stoch 2016; 1 ex, VII.1982, Grecia, Sporadi settentrionali, isola di Halonissos, P. Crucitti - P. Crucitti; 6 exx, estate 2002, Italia, Lazio, Santa Marinella, 2/5 m, L. Barberini - L. Barberini, acquistati da P. Crucitti a "Shelline Group", 2005; 1 ex, Spagna, Canarie, Los Gigantes, L. Barberini - L. Barberini, acquistato da P. Crucitti a "Shelline Group", 2006; **G079**, 2 exx, 27.VIII.2007, Francia, Corsica, Piantarella, Ris. Nat. Bocche di Bonifacio, P. Crucitti, M. Malori, A. Coccaro, C. Mele - P. Crucitti; 5 exx, 28.VIII.2007, Francia, Corsica, Bonifacio, Saint Amanza, P. Crucitti, M. Malori, A. Coccaro, C. Mele - P. Crucitti; 5 exx,

29.VIII.2007, Francia, Corsica, Bonifacio-Ajaccio, Tunnara, P. Crucitti, M. Malori, A. Cocco, C. Mele - P. Crucitti; 6 exx, 30.VIII.2007, Francia, Corsica, Monacia d'Aullene presso Ansa di Formello, Bocche di Bonifacio, P. Crucitti, M. Malori, A. Cocco, C. Mele - P. Crucitti; **SBG001**, 3 exx, 4.IX.2015, Italia, Calabria, Staletti, Copanello, CZ, spiaggiati, S. Pernice, L. Tringali - L. Tringali; 1 ex, 3.IV.2015, Italia, Sardegna, Alghero, Porticciolo, Parco Regionale Porto Conte, P. Crucitti - L. Tringali

**Ordine Seguenziida Haszprunar, 1986**

**Superfamiglia Seguenzioidea Verrill, 1884**

**Famiglia Chilodontidae Wenz, 1938**

**Genere *Euchelus* Philippi, 1847**

*Euchelus asper* (Gmelin, 1791); **G007**, 13 exx, I.2001, Yemen, Aden, 1/2 m, L. Barberini - L. Barberini, acquistati da P. Crucitti a "Shelline Group", XII.2005

*Euchelus atratus* (Gmelin, 1791); **G007**, 4 exx, Papua Nuova Guinea, Port Moresby, Ela Beach, - L. Barberini, acquistati da P. Crucitti a "Shelline Group", III.2005

**Genere *Granata* Cotton, 1957**

*Granata sulcifera* (Lamarck, 1822); **G012**, 1 ex, 8.X.2005, Madagascar, Tulear, Anakao, spiaggiato, L. Tringali - L. Tringali

**Ordine Trochida**

**Superfamiglia Trochoidea Rafinesque, 1815**

**Famiglia Angariidae Gray, 1857**

**Genere *Angaria* Röding, 1798**

*Angaria delphinus* (Linnaeus, 1758); **SBG040**, 1 ex, Filippine, Cebu, - L. Barberini, acquistate da P. Crucitti a "Shelline Group", II.2005

*Angaria melanacantha* (Reeve, 1842); **SBG040**, 2 exx, Filippine, Cebu, acquistati da P. Crucitti a "La Fiorentina", Roma, I.2005

*Angaria nodosa* (Reeve, 1842); **SBG040**, 1 ex, Filippine, Cebu, - L. Barberini, acquistate da P. Crucitti a "Shelline Group", II.2005

*Angaria sphaerula* (Kiener, 1838); **SBG040**, 1 ex, Filippine, Bohol, - L. Barberini, acquistate da P. Crucitti a "Shelline Group", II.2005

*Angaria vicdani* Kosuge, 1980; **SBG040**, 1 ex, Filippine, Cebu, - L. Barberini, acquistate da P. Crucitti a "Shelline Group", 2005

**Famiglia Calliostomatidae Thiele, 1924 (1847)**

**Sottofamiglia Calliostomatinae Thiele, 1924 (1847)**

**Genere *Calliostoma* Swainson, 1840**



*Calliostoma chuni* (von Martens, 1904); **G003**, 2 exx, Somalia, Hoby, L. Barberini - L. Barberini, acquistati da P. Crucitti a "Shelline Group", XII.2005; **G004**, 3 exx, Somalia, Hoby, L. Barberini - L. Barberini, acquistati da P. Crucitti a "Shelline Group", XII.2005

*Calliostoma conulus* (Linnaeus, 1758); **G003**, 12 exx, 1990, Italia, Antignano (LI), 80 m. 1990, L. Barberini - L. Barberini, acquistati da P. Crucitti a "Shelline Group", III.2005

*Calliostoma granulatum* (Von Born, 1778); **G123**, 2 exx, VII, 1974, Croazia, Medulin, F. Stoch - F. Stoch, donati da F. Stoch, VIII.2016; **G003**, 1 ex, 1985, Italia, Lazio, Fiumicino (RM), 50 m, dragato, L. Tringali - C. Cavaliere; 4 exx, 2002, Italia, Marche, Ascoli Piceno, San Benedetto del Tronto, M. Durastante - M. Durastante, donati da M. Durastante; **G8-002**, 5 exx, IV.2017, Italia, Capraia (LI), C. Roncati - P. Crucitti, donati da C. Roncati

*Calliostoma laugieri* (Payraudeau, 1826); **G004**, 2 exx, 1985, Italia, Lazio, Santa Marinella (RM), Secca di Macchia Tonda, P. Crucitti - C. Cavaliere; **G005**, 13 exx, 04.IX.2015, Italia, Calabria, Stalettì, Copanello, CZ, spiaggiati, S. Pernice - L. Tringali; 2 exx, 06.IX.2015, Italia, Lazio, Santa Marinella (RM), 30 m, S. Pernice - L. Tringali; **G006**, 4 exx, IV.2006, Italia, Lazio, Roma, Ladispoli, Palo Laziale, spiaggiati, A. Coccaro - A. Coccaro, donati da A. Coccaro

*Calliostoma ligatum* (Gould, 1849); **G004**, 2 exx, Canada, British Columbia, dragati, 30/40 m, - L. Barberini, acquistati da P. Crucitti a "Shelline Group", III.2005

*Calliostoma ornatum* (Lamarck, 1822); **G003**, 1 ex, Sud Africa, - L. Barberini, acquistato da P. Crucitti a "Shelline Group", III.2005

*Calliostoma palmeri* Dall, 1871; **G004**, 2 exx, Messico, Sonora, Golfo di Santa Clara, bassa marea su tappeto di alghe, - L. Barberini, acquistati da P. Crucitti a "Shelline Group", XII.2005

*Calliostoma ticaonicum* (Adams A., 1851); **G004**, 1 ex, X.1996, Filippine, Cebu, Bohol, Punta Engano, dragato, 70 m, - L. Barberini, acquistato da P. Crucitti a "Shelline Group", XII.2005

*Calliostoma zizyphinum* (Linnaeus, 1758); **G004**, 1 ex, VII.1982, Grecia, Sporadi settentrionali, isola di Skantzoura, dragato, P. Crucitti - L. Tringali; 1 ex, IV.1989, Italia, Arcipelago Toscano, isola di Giannutri (GR), 80/130 m, L. Barberini - L. Barberini, acquistato da P. Crucitti a "Shelline Group", III.2005; 1 ex, Marocco, Tangeri, L. Barberini - L. Barberini, acquistato da P. Crucitti a "Shelline Group", V.2004

**Genere *Tristichotrochus* Ikebe, 1942**

*Tristichotrochus consors* (Lischke, 1872); **G004**, 1 ex, Estate 1997, Giappone, Honshu, Ise Bay, fondi sabbiosi, 30/35 m, - L. Barberini, acquistato da P. Crucitti a "Shelline Group", III.2005

**Famiglia Colloniidae Cossmann, 1917**

**Sottofamiglia Colloniinae Cossmann, 1917**

**Genere *Homalopoma* Carpenter, 1864**

*Homalopoma sanguineum* (Linnaeus, 1758); **SBG040**, 4 exx, 1980, Italia, Lazio, Santa Marinella (RM), Secche di Macchia Tonda, L. Tringali - L. Tringali; 1 ex, 3.X.2004., Italia, Lazio, Roma, Palo Laziale, spiaggiato, P. Crucitti - L. Tringali

**Famiglia Phasianellidae Swainson, 1840**

**Sottofamiglia Phasianellinae Swainson, 1840**

**Genere *Phasianella* Lamarck, 1804**

*Phasianella solida* (Born, 1778); **G046**, 3 exx, 8.X.2005, Madagascar, Anakao, Tulear, spiaggiati, L. Tringali - L. Tringali

**Sottofamiglia Tricoliinae Woodring, 1928**

**Genere *Tricolia* Risso, 1826**

*Tricolia pullus* (Linnaeus, 1758); **G041**, 7 exx, 1985, Italia, Sicilia, Siracusa, Capo Passero, 30 m, dragati, L. Tringali - L. Tringali

*Tricolia speciosa* (von Mühlfeld, 1824); **G041**, 2 exx, VIII.1981, Tunisia, Tunisi, Khereddine, spiaggiati, L. Tringali - L. Tringali

**Famiglia Tegulidae Kuroda, Habe & Oyama, 1971**

**Genere *Rochia* Gray, 1857**

*Rochia nilotica* (Linnaeus, 1767); **G013**, 1 ex, XI.2010, Polinesia Francese, Tuamotu, Niau, spiaggiato, L. Tringali - L. Tringali; 1 ex, Thailandia, Ko Phuket, L. Barberini - L. Barberini, acquistato da P. Crucitti a "Shelline Group", III.2005

**Genere *Tectus* Montfort, 1810**

*Tectus fenestratus* (Gmelin, 1791); **G012**, 3 exx, Filippine, Cebu, - L. Barberini, acquistati da P. Crucitti a "Shelline Group", V.2004

**Genere *Tegula* Lesson, 1832**

*Tegula fasciata* (Born, 1778); **G012**, 1 ex, 1980, Costa Rica orientale, - L. Barberini, acquistato da P. Crucitti a "Shelline Group", V.2004

**Famiglia Trochidae Rafinesque, 1815**

**Sottofamiglia Cantharidinae Gray, 1857**

**Genere *Gibbula* Risso, 1826**

*Gibbula albida* (Gmelin, 1791); **G008**, 4 exx, 2000, Italia, Veneto, Venezia, Chioggia, 1/2 m., L. Barberini - L. Barberini, acquistati da P. Crucitti a "Shelline Group", III.2005

*Gibbula ardens* (Salis Marschlins, 1793); **G8-002**, 5 exx, 2017, Italia, Lazio, Nettuno (RM), Torre Astura, C. Roncati - P. Crucitti, donati da C. Roncati

*Gibbula fanulum* (Gmelin, 1790); **G006**, 2 exx, IV.2006, Italia, Lazio, Roma, Ladispoli, Palo Laziale, spiaggiati, A. Coccaro - A. Coccaro, donati da A. Coccaro

*Gibbula magus* (Linnaeus, 1758); **G005**, 2 exx, 01.VIII.2015, Italia, Sicilia, Cefalù (PA), spiaggiati, S. Pernice - L. Tringali; **G123**, 2 exx, VII.1968, Croazia, Parenzo, F. Stoch - F. Stoch, donati da F. Stoch, VIII.2016; **G145**, 36 exx, 14.II.2020, Marocco, Dakhla, spiaggiati, P. Crucitti, S. Doglio - L. Tringali

*Gibbula turbinoides* (Deshayes, 1835); **G008**, 3 exx, XII.2004, Italia, Lazio, Civitavecchia (RM), Sant'Agostino, su scogli, P. Crucitti - L. Barberini

*Gibbula sp.*; **G024**, 12 exx, 19.VIII.2009, Italia, Calabria, Amendolara (CS), Torre Spaccata, P. Crucitti, M. Malori - L. Barberini

#### **Genere *Jujubinus* Monterosato, 1884**

*Jujubinus exasperatus* (Pennant, 1777); **G006**, 45 exx, IV.2006, Italia, Lazio, Roma, Ladispoli, Palo Laziale, spiaggiati, A. Cocco - A. Cocco, donati da A. Cocco; **G011**, 8 exx, VII.1982, Grecia, Sporadi settentrionali, isola di Skantzoura, dragati, P. Crucitti - L. Tringali; 3 exx, 1985, Italia, Sicilia, Siracusa, Capo Passero, 30 m, dragati, L. Tringali - L. Tringali

*Jujubinus striatus* (Linnaeus, 1758); **G011**, 5 exx, 1985, Italia, Sicilia, Siracusa, Capo Passero, 30 m, dragati, L. Tringali - L. Tringali; **G8-002**, 5 exx, 2017, Italia, Lazio, Capo Linaro, Santa Marinella (RM), C. Roncati - P. Crucitti, donati da C. Roncati

*Jujubinus unidentatus* (Philippi, 1844); **G011**, 1 ex, VIII.1981, Tunisia, Tunisi, Khereddine, spiaggiato, L. Tringali - L. Tringali

*Jujubinus sp.*; **G003**, 1 ex, VII.1982, Grecia, Sporadi settentrionali, isola di Skantzoura, dragato, P. Crucitti - L. Barberini

#### **Genere *Micrelenchus* Finlay, 1926**

*Micrelenchus purpureus* (Gmelin, 1791); **G015**, 5 exx, IV.1974, Nuova Zelanda, Tory Channel, su fronde di prateria di kelp in acque profonde, - L. Barberini, acquistati da P. Crucitti a "Shelline Group", XII.2005

#### **Genere *Oxysteles* Philippi, 1847**

*Oxysteles sinensis* (Gmelin, 1791); **G007**, 1 ex, Sud Africa, Algoa Bay, - L. Barberini, acquistato da P. Crucitti a "Shelline Group", III.2005

*Oxysteles tabularis* (Krauss, 1848); **G007**, 2 exx, Sud Africa, Natal, Durban Bay, - L. Barberini, acquistati da P. Crucitti a "Shelline Group", III.2005

*Oxysteles tigrina* (Dillwyn, 1817); **G007**, 4 exx, 1989, Namibia, - L. Barberini, acquistati da P. Crucitti a "Shelline Group", V.2004

#### **Genere *Phasianotrochus* P. Fischer, 1885**

*Phasianotrochus eximius* (Perry, 1811); **G007**, 1 ex, Australia meridionale, Victor Harbour, su *Ecklonia* kelp, 3 m, - L. Barberini, acquistato da P. Crucitti a "Shelline Group", III.2005

## Genere *Phorcus* Risso, 1826

- Phorcus articulatus* (Lamarck, 1822); **G012**, 2 exx, VII.1982, Grecia, Sporadi settentrionali, isola di Skantzoura, dragati, P. Crucitti - L. Barberini; 9 exx, XII.2004, Italia, Lazio, Civitavecchia (RM), Sant'Agostino, su scogli, P. Crucitti - L. Barberini; 1 ex, VIII.1981, Tunisia, Tunisi, Khereddine, spiaggiato, L. Tringali - P. Crucitti; **G018**, 42 exx, 27.VIII.2007, Francia, Corsica, Piantarella, Ris. Nat. Bocche di Bonifacio, P. Crucitti, M. Malori, A. Cocco, C. Mele - A. Cocco; **G020**, 5 exx, 29.VIII.2007, Francia, Corsica, Bonifacio-Ajaccio, Tunnara, su scogli, P. Crucitti, M. Malori, A. Cocco, C. Mele - A. Cocco; **G022**, 6 exx, 30.VIII.2007, Francia, Corsica, Monacia d'Aullene, Ansa di Formello, P. Crucitti, M. Malori, A. Cocco, C. Mele - A. Cocco; 44 exx, 31.VIII.2007, Francia, Corsica, Muchju Biancu, Monacia d'Aullene, P. Crucitti, M. Malori, A. Cocco, C. Mele - A. Cocco; 10 exx, 27.VIII.2007, Francia, Corsica, Bonifacio, Saint Amanza, P. Crucitti, M. Malori, A. Cocco, C. Mele - A. Cocco; **G024**, 1 ex, 19.VIII.2009, Italia, Calabria, Amendolara (CS), loc. Torre Spaccata., su scogli, P. Crucitti, M. Malori - L. Barberini; **G025**, 2 exx, IV.2011, Italia, Sicilia, Trapani, Custonaci, P. Crucitti, M. Malori - L. Barberini; 30 exx, IV.2011, Italia, Sicilia, San Vito Lo Capo (TP), P. Crucitti, M. Malori - L. Barberini; **G026**, 33 exx, IV.2011, Italia, Sicilia, San Vito Lo Capo (TP), P. Crucitti, M. Malori - L. Barberini; **G123**, 29 exx, 3.IV.2015, Italia, Sardegna, Alghero, Parco Regionale porto Conte, P. Crucitti - P. Crucitti
- Phorcus lineatus* (Da Costa, 1778); **G024**, 10 exx, 6.V.2008, Olanda, isola di Texel, su scogli, porto, L. Tringali - L. Tringali; **G141**, 45 exx, 14.II.2020, Marocco, Dakhla, su rocce, lato baia, P. Crucitti, S. Doglio - L. Tringali; **G142**, 52 exx, 14.II.2020, Marocco, Dakhla, su rocce, lato baia, P. Crucitti, S. Doglio - L. Tringali; **G143**, 27 exx, 14.II.2020, Marocco, Dakhla, su rocce, lato baia, P. Crucitti, S. Doglio - L. Tringali
- Phorcus mutabilis* (Philippi, 1846); **G019**, 2 exx, 27.VIII.2007, Francia, Corsica, Piantarella, Ris. Nat. Bocche di Bonifacio, P. Crucitti, M. Malori, A. Cocco, C. Mele - A. Cocco
- Phorcus richardi* (Payraudeau, 1826); **G005**, 3 exx, IV.2011, Italia, Sicilia, San Vito Lo Capo (TP), P. Crucitti, M. Malori - L. Tringali; **G009**, 2 exx, 3.X.2004, Italia, Lazio, Castello di Santa Severa (RM), su scogli, P. Crucitti - L. Barberini; **G010**, 29 exx, 3.X.2004, Italia, Lazio, Castello di Santa Severa (RM), su scogli, P. Crucitti - L. Barberini; 2 exx, IX.1981, Italia, Sardegna, Portixeddu (CI), Capo Pecora, su scogli, P. Crucitti - L. Barberini; **G023**, 200 exx, 18.VIII.2009, Italia, Calabria, Cosenza, Roseto Capo Spulico, su scogli, P. Crucitti, M. Malori, A. Cocco, C. Mele - A. Cocco; **G024**, 4 exx, 19.VIII.2009, Italia, Calabria, Amendolara (CS), loc. Torre Spaccata, P. Crucitti, M. Malori - L. Barberini; **G123**, 1 ex, 3.IV.2015, Italia, Sardegna, Alghero, Parco Regionale porto Conte, P. Crucitti - L. Tringali

*Phorcus turbinatus* (Von Born, 1778); **G012**, 2 exx, VIII.1978, Italia, Sardegna, Sassari, Stintino, Villaggio della Nurra, P. Crucitti - C. Cavalieri; **G016**, 41 exx, 28.VIII.2007, Francia, Corsica, Sartene, Rondinara, P. Crucitti, M. Malori, A. Coccaro, C. Mele - A. Coccaro; **G017**, 54 exx, 27.VIII.2007, Francia, Corsica, Piantarella, Ris. Nat. Bocche di Bonifacio, P. Crucitti, M. Malori, A. Coccaro, C. Mele - A. Coccaro; **G020**, 24 exx, 29.VIII.2007, Francia, Corsica, Bonifacio-Ajaccio, Tunnara, su scogli, P. Crucitti, M. Malori, A. Coccaro, C. Mele - A. Coccaro; **G021**, 44 exx, 27.VIII.2007, Francia, Corsica, Bonifacio, Saint Amanza, P. Crucitti, M. Malori, A. Coccaro, C. Mele - A. Coccaro; **G022**, 4 exx, 28.VIII.2007, Francia, Corsica, Palombaggia tra Bonifacio e Portovecchio, P. Crucitti, M. Malori, A. Coccaro, C. Mele - L. Tringali; **G027**, 49 exx, IV.2011, Italia, Sicilia, San Vito Lo Capo (TP), P. Crucitti, M. Malori - L. Barberini; **G028**, 50 exx, IV.2011, Italia, Sicilia, San Vito Lo Capo (TP), P. Crucitti, M. Malori - L. Barberini; **G029**, 8 exx, IV.2011, Italia, Sicilia, Trapani, Custonaci, P. Crucitti, M. Malori - L. Barberini; **G121**, 46 exx, 24.IV.2014, Italia, Puglia, Baia di San Lorenzo (FG), su scogli, P. Crucitti, C. Laguardia, R. Rodomontini, F. Bombarda, D. Brocchieri, M. Gneccchi, A. Chinè - C. Crucitti; **G123**, 1 ex, VII.1968, Croazia, Parenzo, F. Stoch - F. Stoch, donato da F. Stoch, VIII.2016; **G143**, 11 exx, 20.II.2020, Marocco, Dakhla, Legzira, Sidi Ifni, su rocce, P. Crucitti, S. Doglio - L. Tringali; **G144**, 4 exx, 18.II.2020, Marocco, Akhfenir, su rocce, P. Crucitti - L. Tringali; 11 exx, 20.II.2020, Marocco, Dakhla, Legzira, Sidi Ifni, su rocce, P. Crucitti - L. Tringali; **G8-002**, 3 exx, 2017, Italia, Sicilia, Palermo, C. Roncati - P. Crucitti, donati da C. Roncati

#### **Genere *Priotrochus* P. Fischer, 1879**

*Priotrochus obscurus* (Wood, 1828); **G011**, 3 exx, IX.2002, Kenya, Mombasa, su scogli, durante la bassa mare, L. Barberini - L. Barberini, acquistati da P. Crucitti a "Shelline Group", XII.2005

#### **Genere *Steromphala* Gray, 1847**

*Steromphala adansonii* (Payraudeau, 1826); **G008**, 3 exx, VII.1982, Grecia, Sporadi settentrionali, isola Alonissos, P. Crucitti - L. Barberini

*Steromphala cineraria* (Linnaeus, 1758); **G123**, 1 ex, VII.1968, Croazia, Parenzo, F. Stoch - F. Stoch, donato da F. Stoch, VIII.2016

*Steromphala divaricata* (Linnaeus, 1758); **G005**, 71 exx, IV.2011, Italia, Sicilia, San Vito Lo Capo (TP), P. Crucitti, M. Malori - L. Barberini; **G008**, 2 exx, VIII.1981, Italia, Lazio, San Felice Circeo (LT), Punta Rossa, su scogli, P. Crucitti - L. Barberini; 44 exx, XII.2004, Italia, Lazio, Civitavecchia (RM), Sant'Agostino, su scogli, P. Crucitti - L. Barberini; **G019**, 1 ex, 28.VIII.2007, Francia, Corsica, Palombaggia tra Bonifacio e Portovecchio, P. Crucitti, M. Malori, A. Coccaro, C. Mele - A. Coccaro; 45 exx, 27.VIII.2007, Francia, Corsica, Piantarella, Ris. Nat. Bocche di Bonifacio, P. Crucitti, M. Malori, A. Coccaro, C. Mele - A. Coccaro; **G022**,

6 exx, 27.VIII.2007, Francia, Corsica, Bonifacio, Saint Amanza, P. Crucitti, M. Malori, A. Cocco, C. Mele - A. Cocco; **G029**, 58 exx, IV.2011, Italia, Sicilia, San Vito Lo Capo (TP), P. Crucitti, M. Malori - L. Barberini; **G123**, 7 exx, 3.IV.2015, Italia, Sardegna, Alghero, Parco Regionale porto Conte, P. Crucitti - P. Crucitti; **G8-002**, 5 exx, 2017, Italia, Lazio, Nettuno (RM), Torre Astura, C. Roncati - P. Crucitti, donati da C. Roncati; 11 exx, 2017, Italia, Sicilia, Palermo, C. Roncati - P. Crucitti, donati da C. Roncati

*Steromphala rarilineata* (Michaud, 1829); **G009**, 38 exx, 3.X.2004, Italia, Lazio, Roma, Castello di Santa Severa, su scogli, P. Crucitti - L. Barberini; 29 exx, XII.2004, Italia, Lazio, Civitavecchia (RM), Sant'Agostino, su scogli, P. Crucitti - L. Barberini; **G024**, 34 exx, 19.VIII.2009, Italia, Calabria, Amendolara (CS), loc. Torre Spaccata, P. Crucitti, M. Malori - L. Barberini; **G8-002**, 2 exx, 2017, Italia, Lazio, Nettuno (RM), Torre Astura, C. Roncati - P. Crucitti, donati da C. Roncati; 12 exx, 2017, Italia, Sicilia, Palermo, C. Roncati - P. Crucitti, donati da C. Roncati

*Steromphala umbilicaris* (Da Costa, 1778); **G010**, 6 exx, XII.2004, Italia, Lazio, Civitavecchia (RM), Sant'Agostino, su scogli, P. Crucitti - L. Barberini; 2 exx, VIII.1981, Tunisia, Tunisi, Khereddine, spiaggiati, L. Tringali - L. Tringali; **G123**, 1 ex, 3.IV.2015, Italia, Sardegna, Alghero, Parco Regionale porto Conte, P. Crucitti - L. Tringali

*Steromphala varia* (Linnaeus, 1758); **G010**, 3 exx, 3.X.2004, Italia, Lazio, Roma, Castello di Santa Severa, su scogli, P. Crucitti - M. Durastante; 1 ex, XII.2004, Italia, Lazio, Civitavecchia (RM), Sant'Agostino, su scogli, P. Crucitti - L. Barberini

#### **Sottofamiglia Chrysostomatinae S. T. Williams, K. M. Donald, Spencer & T. Nakano, 2010**

##### **Genere *Chrysostoma* Swainson, 1840**

*Chrysostoma paradoxum* (Born, 1778); **G007**, 10 exx, Singapore, su rocce, - L. Barberini, acquistati da P. Crucitti a "Shelline Group", III.2005

##### **Sottofamiglia Monodontinae Gray, 1857**

##### **Genere *Austrocochlea* P. Fischer, 1885**

*Austrocochlea conscripta* (Lamarck, 1822); **G003**, 1 ex, VII.1986, Australia Occidentale, Augusta, dragato, 100/130 m, - L. Barberini, acquistato da P. Crucitti a "Shelline Group", III.2005

##### **Genere *Diloma* Philippi, 1845**

*Diloma concameratum* (Wood, 1828); **G003**, 1 ex, Australia Occidentale, Fremantle, su rocce, 4 m, - L. Barberini, acquistato da P. Crucitti a "Shelline Group", III.2005

*Diloma nigerrimum* (Gmelin, 1791); **G007**, 1 ex, Nuova Zelanda, Kaikoura Coast, Ward Beach, su rocce e kelp, - L. Barberini, acquistato da P. Crucitti a "Shelline Group", III.2005

##### **Genere *Monodonta* Lamarck, 1799**

*Monodonta australis* (Lamarck, 1822); **G011**, 1 ex, Sud Africa, Natal meridionale, Palm Beach, pozze in roccia, - L. Barberini, acquistato da P. Crucitti a "Shelline Group", III.2005

*Monodonta canalifera* Lamarck, 1816; **G011**, 1 ex, Australia, Queensland, - L. Barberini, acquistato da P. Crucitti a "Shelline Group", III.2005

*Monodonta labio* (Linnaeus, 1758); **G011**, 3 exx, IV.2000, Australia Occidentale, Port Hedland, su rocce, 2 m, - L. Barberini, acquistati da P. Crucitti a "Shelline Group", III.2005

*Monodonta nebulosa* (Forsskål in Niebuhr, 1775); **G006**, 2 exx, X.2007, Oman, Sadh, Salalah, su rocce emerse, L. Tringali - L. Tringali; **G011**, 1 ex, XI.2000, Oman, Jalalak, Mirbat, Raaha, su rocce e coralli emersi, L. Tringali - L. Tringali; 5 exx, 2000, Thailandia, Krabi, su rocce, bassa marea, L. Barberini - L. Barberini, acquistati da P. Crucitti a "Shelline Group", III.2005; **G030**, 3 exx, XI.2000, Oman, Salalah, Mirbat, Raaha, su rocce emerse, L. Tringali - L. Tringali

### **Sottofamiglia Stomatellinae Gray, 1840**

#### **Genere Stomatolina Iredale, 1937**

*Stomatolina rubra* (Lamarck, 1822); **G006**, 6 exx, VII.2011, Polinesia Francese, Tuamotu, Raraka, spiaggiati, L. Tringali - L. Tringali

### **Sottofamiglia Trochinae Rafinesque, 1815**

#### **Genere Clanculus Montfort, 1810**

*Clanculus corallinus* (Gmelin, 1791); **G006**, 4 exx, IV.2006, Italia, Lazio, Roma, Ladispoli, Palo Laziale, spiaggiati, A. Coccaro - A. Coccaro, donati da A. Coccaro; **G015**, 2 exx, VII.1982, Grecia, Sporadi settentrionali, isola di Skantzoura, dragati, P. Crucitti - L. Tringali; 4 exx, 1986, Italia, Sicilia, Siracusa, Capo Passero, 30 m, dragati, L. Tringali - L. Tringali; **G020**, 1 ex, 30.VIII.2007, Francia, Corsica, Monacia d'Aullene, Ansa di Formello, P. Crucitti, M. Malori, A. Coccaro, C. Mele - L. Tringali; 2 exx, 1.IX.2007, Francia, Corsica, Plage de Chévanu, Baia di Figari, Pianotulli-Caldarello, P. Crucitti, M. Malori, A. Coccaro, C. Mele - L. Tringali

*Clanculus cruciatus* (Linnaeus, 1758); **G006**, 27 exx, IV.2006, Italia, Lazio, Roma, Ladispoli, Palo Laziale, spiaggiati, A. Coccaro - A. Coccaro, donati da A. Coccaro; **G015**, 2 exx, VII.1985, Italia, Sardegna, Oristano, Putzu Idu, su rocce, P. Crucitti - L. Tringali; 4 exx, VIII.1981, Tunisia, Tunisi, Khereddine, spiaggiati, L. Tringali - P. Crucitti

*Clanculus pharaonius* (Linnaeus, 1758); **G030**, 1 ex, IV.2001, Oman, Daymaniyat, su rocce emerse, L. Tringali - L. Tringali

*Clanculus puniceus* (Philippi, 1846); **G015**, 3 exx, Kenya, Mombasa, bassa marea, su scogli, L. Barberini - L. Barberini, acquistati da P. Crucitti a "Shelline Group", III.2005; 7 exx, X.2005, Madagascar, Tulear, Anakao, Nosy Satrana, sotto rocce, tra coralli, 2 m, L. Tringali - L. Tringali; 1 ex, Zanzibar, acquistato da P. Crucitti a "Borghi", Roma, VII.2003

*Clanculus undatus* (Lamarck, 1816); **G015**, 1 ex, Australia, Adelaide, Aldinga Reef, 20 m., L. Barberini - L. Barberini, acquistato da P. Crucitti a "Shelline Group", V.2004

#### **Genere *Coelotrochus* P. Fischer, 1879**

*Coelotrochus tiaratus* (Quoy & Gaimard, 1834); **G014**, 2 exx, Nuova Zelanda, Auckland Harbour, Rangitoto Channel, dragati al largo, - L. Barberini, acquistati da P. Crucitti a "Shelline Group", III.2005

*Coelotrochus viridis* (Gmelin, 1791); **G014**, 1 ex, Nuova Zelanda, isola North, Tauranga, Monte Maunganui, - L. Barberini, acquistato da P. Crucitti a "Shelline Group", III.2005

#### **Genere *Trochus* Linnaeus, 1758**

*Trochus cariniferus* Reeve, 1842; **G013**, 1 ex, 1992, Madagascar, L. Barberini - L. Barberini, acquistato da P. Crucitti a "Shelline Group", V.2004

*Trochus erithreus* Brocchi, 1821; **G006**, 4 exx, X.2007, Oman, Sath, Salalah, su rocce emerse, L. Tringali - L. Tringali; **G013**, 1 ex, VIII.1999, Cipro, Limassol, 2/3 m, L. Barberini - L. Barberini, acquistato da P. Crucitti a "Shelline Group", III.2005; 3 exx, 18.X.2005, Madagascar, Lokaro, Fort Dauphin, spiaggiati, L. Tringali - L. Tringali; 2 exx, XI.2000, Oman, Musqat, Juzor As Sawadi, spiaggiati, L. Tringali - L. Tringali; **G030**, 1 ex, XI.2000, Oman, Musqat, Ras As Sawadi, spiaggiato, L. Tringali - L. Tringali

*Trochus fultoni* Melvill, 1898; **G030**, 1 ex, III.2000, Oman, Musqat, Ras As Sawadi, spiaggiato, L. Tringali - L. Tringali

*Trochus maculatus* Linnaeus, 1758; **G013**, 2 exx, Filippine, Bohol, - L. Barberini, acquistati da P. Crucitti a "Shelline Group", III.2005

*Trochus ochroleucus* Gmelin, 1791; **G013**, 1 ex, IX.2002, Kenya, Mombasa, su scogli, bassa marea, L. Barberini - L. Barberini, acquistato da P. Crucitti a "Shelline Group", III.2005

*Trochus rota* Dunker, 1860; **G014**, 1 ex, 1982, Giappone, Wakayama, - L. Barberini, acquistato da P. Crucitti a "Shelline Group", V.2004

*Trochus stellatus* Gmelin, 1791; **G014**, 1 ex, Tanzania, isola Zanzibar, su scogli, bassa marea, L. Barberini - L. Barberini, acquistato da P. Crucitti a "Shelline Group", III.2005

*Trochus sp.*; **G013**, 2 exx, Filippine, Cebu, - L. Barberini, acquistati da P. Crucitti a "Shelline Group", V.2004

#### **Sottofamiglia Umboniinae H. Adams & A. Adams, 1854**

##### **Genere *Umbonium* Link, 1807**

*Umbonium costatum* (Kiener, 1838); **G014**, 3 exx, 1998, Russia, Vladivostok, Golfo di Possiet, su sabbia, 1 m, - L. Barberini, acquistati da P. Crucitti a "Shelline Group", III.2005



*Umbonium elegans* (Kiener, 1838); **G014**, 2 exx, Filippine, Bohol, - L. Barberini, acquistati da P. Crucitti a "Shelline Group", III.2005

*Umbonium moniliferum* (Lamarck, 1822); **G014**, 6 exx, 1998, Giappone, Honshu, su fondi sabbiosi, - L. Barberini, acquistati da P. Crucitti a "Shelline Group", III.2005

*Umbonium vestiarium* (Linnaeus, 1758); **G006**, 21 exx, X.2007, Oman, As Sawadi, Barka, spiaggiati, L. Tringali - L. Tringali; **G014**, 6 exx, III.2000, Oman, Musqat, Qurm, su sabbia, L. Tringali - L. Tringali; 1 ex, 1993, Thailandia, Ko Phuket, Rawari, su fondi sabbiosi, L. Barberini - L. Barberini, acquistato da P. Crucitti a "Shelline Group", III.2005

### **Genere *Zethalia* Finlay, 1926**

*Zethalia zelandica* (Hombron & Jacquinot, 1848); **G014**, 2 exx, Nuova Zelanda, Ruakaka, su fondi sabbiosi, - L. Barberini, acquistati da P. Crucitti a "Shelline Group", III.2005

### **Famiglia Turbinidae Rafinesque, 1815**

#### **Sottofamiglia Turbininae Rafinesque, 1815**

#### **Genere *Astraliium* Link, 1807**

*Astraliium calcar* (Linnaeus, 1758); **SBG040**, 2 exx, Filippine, Cebu, acquistati da P. Crucitti a "La Fiorentina", Roma, I.2005

*Astraliium rhodostomum* (Lamarck, 1822); **SBG040**, 1 ex, III.2011, Polinesia Francese, Tuamotu, Kauehi, spiaggiato, L. Tringali - L. Tringali

#### **Genere *Bolma* Risso, 1826**

*Bolma rugosa* (Linnaeus, 1767); **G8-005**, 1 ex, IV.2017, Italia, Sicilia, Palermo, C. Roncati - P. Crucitti, donato da C. Roncati; **SBG040**, 1 ex, VIII.1973, Croazia Cervar Porat, F. Stoch - F. Stoch, donato da F. Stoch, VIII.2016; 1 ex, III.2000, Italia, Lazio, Santa Severa (RM), spiaggiato, L. Tringali - L. Tringali; 1 ex, 3.VII.2005, Italia, Lazio, Roma, tra Oasi di Macchiagrande e Santa Severa, spiaggiato, P. Crucitti - P. Crucitti

#### **Genere *Lithopoma* Gray, 1850**

*Lithopoma phoebium* (Röding, 1798); **SBG040**, 1 ex, Martinica, acquistato da P. Crucitti a "La Fiorentina", Roma, I.2005

#### **Genere *Lunella* Röding, 1798**

*Lunella coronata* (Gmelin, 1791); **G030**, 1 ex, XI.2000, Oman, Salalah, Mirbat, Raaha, su rocce emerse, L. Tringali - L. Tringali; **SBG040**, 3 exx, X.2007, Oman, Salalah, Mirbat, Raha, su rocce emerse, L. Tringali - L. Tringali

#### **Genere *Turbo* Linnaeus, 1758**

*Turbo argyrostomus argyrostomus* Linnaeus, 1758; **SBG040**, 1 ex, III.2011, Polinesia Francese, Tuamotu, Kauehi, spiaggiato, L. Tringali - L. Tringali

*Turbo petholatus* Linnaeus, 1758; 2 exx, VII.2011, Polinesia Francese, Tuamotu, Raraka, spiaggiati, L. Tringali - L. Tringali

*Turbo radiatus* Gmelin, 1791; **SBG040**, 1 ex, X.2007, Oman, Barka, As Sawadi, 3 m, su rocce, L. Tringali - L. Tringali

#### **Sottoclasse Neritimorpha Golikov & Starobogatov, 1975**

#### **Ordine Cycloneritida**

#### **Superfamiglia Helicinoidea Férussac, 1822**

#### **Famiglia Helicinidae Férussac, 1822**

#### **Sottofamiglia Helicininae A. Férussac, 1822**

#### **Genere *Orobophana* A. J. Wagner, 1905**

*Orobophana pacifica* (Pease, 1865); **SBC003**, 15 exx, IX.2009, Polinesia Francese, Tuamotu, Niau, nel feò, L. Tringali – L. Tringali, V

#### **Superfamiglia Neritoidea Rafinesque, 1815**

#### **Famiglia Neritidae Rafinesque, 1815**

#### **Sottofamiglia Neritinae Rafinesque, 1815**

#### **Genere *Nerita* Linnaeus, 1758**

*Nerita albicilla* Linnaeus, 1758; **G043**, 3 exx, X.2007, Oman, Sadh, Salalah, su rocce emerse, L. Tringali - L. Tringali

*Nerita plicata* Linnaeus, 1758; **G035**, 1 ex, III.2011, Polinesia Francese, Tuamotu, Kauehi, spiaggiato, L. Tringali - L. Tringali; **G041**, 1 ex, 9.X.2005, Madagascar, Tulear, Anakao, Nosy Ve, su rocce emerse, L. Tringali - L. Tringali; **G042**, 4 exx, Filippine, Cebu, - L. Barberini, acquistati da P. Crucitti a "Shelline Group", VIII.2004; **G068**, 4 exx, IX.2009, Polinesia Francese, Tuamotu, Niau, sopralitorale, h 11, L. Tringali - L. Tringali

*Nerita polita* Linnaeus, 1758; **G035**, 2 exx, III.2011, Polinesia Francese, Tuamotu, Kauehi, spiaggiati, L. Tringali - L. Tringali; **G041**, 1 ex, 11.X.2005, Madagascar, Tulear, Anakao, su rocce emerse, L. Tringali - L. Tringali; **G042**, 3 exx, 1991, Australia Occidentale, Port Hedland, 3/4 m, L. Barberini - L. Barberini, acquistati da P. Crucitti a "Shelline Group", VIII.2004; 2 exx, XI.2010, Polinesia Francese, Tuamotu, Niau, spiaggiati, L. Tringali - L. Tringali; 3 exx, Reunion, L. Barberini - L. Barberini, acquistati da P. Crucitti a "Shelline Group", VIII.2004; **G044**, 16 exx, VII.2011, Polinesia Francese, Tuamotu, Raraka, spiaggiati, L. Tringali - L. Tringali; **G045**, 16 exx, VII.2011, Polinesia Francese, Tuamotu, Raraka, spiaggiati, L. Tringali - L. Tringali

*Nerita textilis* Gmelin, 1791; **G041**, 4 exx, 9.X.2005, Madagascar, Tulear, Anakao, Nosy Ve, su rocce emerse, L. Tringali - L. Tringali; **G042**, 9 exx, Kenya, Mombasa, L. Barberini - L.

Barberini, acquistati da P. Crucitti a "Shelline Group", 2004; 1 ex, XI.2000, Oman, Salalah, Mirbat, Raha, su rocce e coralli emersi, L. Tringali - L. Tringali; **G043**, 8 exx, X.2007, Oman, Salalah, Mirbat, Raha, su rocce emerse, L. Tringali - L. Tringali

*Nerita undata* Linnaeus, 1758; **G042**, 2 exx, Indonesia, Bali, L. Barberini - L. Barberini, acquistati da P. Crucitti a "Shelline Group", VIII.2004

#### **Genere *Smaragdia* Issel, 1869**

*Smaragdia viridis* (Linnaeus, 1758); **G042**, 2 exx, 1985, Italia, Sicilia, Siracusa, Capo Passero, 30 m, dragati, L. Tringali - L. Tringali; **G132**, 2 exx, 4.IX.2015, Italia, Calabria, Staletti, Copanello (CZ), spiaggiati, S. Pernice, L. Tringali - L. Tringali

#### **Sottofamiglia Neritinae Poey, 1852**

##### **Genere *Nereina* de Cristofori & Jan, 1832**

*Nereina punctulata* (Lamarck, 1816); **G042**, 4 exx, Cuba, - L. Barberini, acquistati da P. Crucitti a "Shelline Group", VIII.2004

##### **Genere *Neripteron* Lesson, 1831**

*Neripteron bensoni* (Récluz, 1850); **G069**, 1 ex, XI.2010, Polinesia Francese, Tuamotu, Niau, spiaggiato, L. Tringali - L. Tringali; 3 exx, VII.2011, Polinesia Francese, Tuamotu, Raraka, spiaggiati, L. Tringali - L. Tringali

##### **Genere *Neritona* Martens, 1869**

*Neritona granosa* (Sowerby, 1825); **G042**, 1 ex, VII.1977, USA, Haway, Kaway, L. Barberini - L. Barberini, acquistato da P. Crucitti a "Shelline Group", 2004

##### **Genere *Theodoxus* Montfort, 1810**

*Theodoxus fluviatilis* (Linnaeus, 1758); **SBC001**, 4 exx, 14.IV.2010, Italia, Lazio, Anguillara (RM), Lago di Martignano, sotto pietre sommerse, S. Pernice, L. Tringali - L. Tringali, V; 2 exx, 15.IX.2010, Italia, Lazio, Bolsena (VT), Lago, sotto pietre sommerse, S. Pernice, L. Tringali - L. Tringali, N; 7 exx, 14.VII.2008, Italia, Lazio, Bracciano (RM), Lago, sotto pietre parzialmente sommerse, S. Pernice, L. Tringali - L. Tringali, V; 1 ex, 10.X.2012, Italia, Lazio, Castel Giuliano (RM), Cascade, sotto pietre, S. Pernice, L. Tringali - L. Tringali, V; 3 exx, 1.III.2014, Italia, Lazio, Fiumicino (RM), sotto pietre sommerse, S. Pernice, L. Tringali - L. Tringali, V; 3 exx, 13.VIII.2006, Italia, Lazio, Latina (LT), Lago Monaci, sotto pietre sommerse, S. Pernice, L. Tringali - L. Tringali, V; 3 exx, 19.VIII.2010, Italia, Lazio, Scauri (LT), sotto pietre sommerse, S. Pernice, L. Tringali - L. Tringali, V; 7 exx, 20.X.2019, Italia, Lazio, Spigno Saturnia (LT), Sorgente Capodacqua, sotto pietre sommerse, S. Pernice, L. Tringali - L. Tringali, V; 2 exx, 30.IX.2012, Italia, Lazio, Trevignano (RM), Lago di Bracciano, sotto pietre sommerse, S. Pernice, L. Tringali - L. Tringali, V

**Genere *Vittina* H. B. Baker, 1923**

*Vittina waigiensis* (Lesson, 1831); **G042**, 10 exx, 1980, Filippine, Cebu, - L. Barberini, acquistati da P. Crucitti a "Shelline Group", VIII.2004

**Sottoclasse Caenogastropoda Cox, 1960**

**Ordine Architaenioglossa Haller, 1890**

**Superfamiglia Cyclophoroidea Gray, 1847**

**Famiglia Cochlostomatidae Kobelt, 1902**

**Genere *Cochlostoma* Jan, 1830**

*Cochlostoma montanum cassiniacum* (Saint-Simon, 1878); **SBC001**, 3 exx, 11.IX.2012, Italia, Lazio, Camerata Nuova (RM), su parete calcarea, S. Pernice, L. Tringali - L. Tringali, V; 5 exx, 27.IX.2008, Italia, Lazio, Carpineto Romano (RM), Pian della Faggeta, su affioramenti calcarei in faggeta, S. Pernice, L. Tringali - L. Tringali, V; 2 exx, 06.V.2012, Italia, Lazio, Filettino (FR), Valico Serra Sant'Antonio, fessure in parete calcarea, S. Marugàn, S. Pernice, L. Tringali, C. Welby - L. Tringali, V; 18 exx, 23.V.2009, Italia, Lazio, Vallepietra (RM), Colle della Tagliata, fessure in affioramenti calcarei in faggeta, S. Pernice, L. Tringali - L. Tringali, V; 6 exx, 15.VII.2008, Italia, Lazio, Vallepietra (RM), Fosso del Vallone, Muretto a secco, S. Pernice, L. Tringali - L. Tringali, V

**Superfamiglia Viviparoidea Gray, 1847**

**Famiglia Viviparidae Gray, 1847**

**Genere *Viviparus* Montfort, 1810**

*Viviparus contectus* (Millet, 1813); **SBC005**, 7 exx, 11.VI.2016, Italia, Lazio, Fiamignano (RI), Lago di Rascino, nel limo in prossimità della riva, S. Pernice, L. Tringali - L. Tringali, V; 5 exx, 08.VI.2019, Italia, Lazio, Terracina (LT), Fiume Portatore, nel limo in prossimità dell'argine, S. Pernice, L. Tringali - L. Tringali, V

**Ordine Littorinimorpha Golikov & Starobogatov, 1975**

**Superfamiglia Calyptraeidea Lamarck, 1809**

**Famiglia Calyptraeidae Blainville, 1824**

**Genere *Calyptraea* Lamarck, 1799**

*Calyptraea chinensis* (Linnaeus, 1758); **G073**, 1 ex, 1982, Italia, Sicilia, Siracusa, Capo Passero, 30 m, dragato, L. Tringali - L. Tringali

**Genere *Crepidula* Lamarck, 1799**

*Crepidula fornicata* (Linnaeus, 1758); **G041**, 5 exx, III.1997, Francia, Bretagna, pressi di Carnac, sulla piana di marea, A. Coccaro - A. Coccaro, donati da A. Coccaro; **G132**, 1 ex, 4.IX.2015, Italia, Calabria, Stalettì, Copanello (CZ), spiaggiato, S. Pernice, L. Tringali - L. Tringali

*Crepidula porcellana* Lamarck, 1801; **G128**, 1 ex, 15.II.2020, Marocco, Dakhla, spiaggiato, P. Crucitti, S. Doglio - L. Tringali

*Crepidula unguiformis* Lamarck, 1822; **G041**, 3 exx, 27.VIII.2007, Francia, Corsica, Bonifacio, Saint Amanza, P. Crucitti, M. Malori, A. Coccaro, C. Mele - L. Tringali

#### **Genere *Trochita* Schumacher, 1817**

*Trochita dhofarensis* Taylor & Smithe, 1985; **SBG041**, 3 exx, X.2007, Oman, Salalah, Sath, Hasik, 2 m, su rocce, L. Tringali - L. Tringali

#### **Superfamiglia Capuloidea J. Fleming, 1822**

#### **Famiglia Capulidae J. Fleming, 1822**

#### **Genere *Capulus* Montfort, 1810**

*Capulus ungaricus* (Linnaeus, 1758); **G080**, 9 exx, IV.2000, Italia, Lazio, Roma, Civitavecchia, 70/100 m. dragati su roccia, L. Barberini - L. Barberini, acquistati da P. Crucitti a "Shelline Group", XII.2005; 1 ex, 1985, Italia, Lazio, Fiumicino (RM), L. Tringali - L. Tringali; **G138**, 2 exx, 2017, Italia, Capraia (LI), spiaggiati, C. Roncati - P. Crucitti, donati da C. Roncati

#### **Superfamiglia Cypraeoidea Rafinesque, 1815**

#### **Famiglia Cypraeidae Rafinesque, 1815**

#### **Sottofamiglia non assegnata**

#### **Genere *Arestorides* Iredale, 1930**

*Arestorides argus* (Linnaeus, 1758); **SBG022**, 1 ex, Oceano Indiano, - C. Cavalieri, acquistato da P. Crucitti a "Carlo Cavalieri", Roma, anni '80

#### **Genere *Callistocypraea* Schilder, 1927**

*Callistocypraea aurantium* (Gmelin, 1791); **SBG022**, 1 ex, Filippine, Cebu, acquistato da P. Crucitti a "Borghi", Roma, 2003

#### **Genere *Cribrarula* Strand, 1929**

*Cribrarula cribraria* (Linnaeus, 1758); **G085**, 1 ex, Filippine, Cebu, acquistato da P. Crucitti a "Bertoni", Roma, VII.2003; 1 ex, Filippine, Cebu, acquistato da P. Crucitti a "Borghi", Roma, VII.2003; **G096**, 1 ex, Madagascar, Fort Dauphin, acquistato da P. Crucitti a "Liatiaxis s.r.l.", 2009

*Cribrarula pellisserpentis* Lorenz, 1999; **G096**, 1 ex, Madagascar, Fort Dauphin, acquistato da P. Crucitti a "Liatiaxis s.r.l.", 2009

#### **Sottofamiglia Cypraeinae Rafinesque, 1815**

#### **Genere *Cypraea* Linnaeus, 1758**

*Cypraea tigris* Linnaeus, 1758; **BAC1**, 1 ex, Filippine, Bohol, ex anomalo (gigante), acquistato da P. Crucitti a "Carlo Cavalieri", Roma, anni '80; **SBG022**, 2 exx, Filippine, Bohol, - C. Cavalieri,

acquistati da P. Crucitti a "Carlo Cavalieri", Roma, anni '80; 2 exx, Indo-Pacifico, - C. Cavalieri, acquistati da P. Crucitti a "Carlo Cavalieri", Roma, anni '80; **SBG039**, 1 ex, 1987, Filippine, Bohol, - C. Cavalieri, anomalo, acquistato da P. Crucitti a "Carlo Cavalieri", Roma, anni '80

#### **Sottofamiglia non assegnata**

##### **Genere *Eclogavena* Iredale, 1930**

*Eclogavena coxeni* (Cox, 1878); **G085**, 1 ex, Australia, Queensland, - C. Cavalieri, acquistato da P. Crucitti a "Carlo Cavalieri", Roma, 2000

*Eclogavena luchuana* (Kuroda, 1960); **G093**, 4 exx, Giappone, acquistati da P. Crucitti a "La Fiorentina, Roma, II.2008

*Eclogavena quadrimaculata* (Gray, 1824); **G085**, 1 ex, Filippine, Bohol, - C. Cavalieri, acquistato da P. Crucitti a "Carlo Cavalieri", Roma, 1990-2000

#### **Sottofamiglia Erosariinae Schilder, 1924**

##### **Genere *Ipsa* Jousseume, 1884**

*Ipsa childreni* (Gray, 1825); **G101**, 2 exx, XI.2010, Polinesia Francese, Tuamotu, Niau, spiaggiati, L. Tringali - L. Tringali; **G103**, 1 ex, VII.2011, Polinesia Francese, Tuamotu, Raraka, spiaggiato, L. Tringali - L. Tringali

##### **Genere *Monetaria* Troschel, 1863**

*Monetaria annulus* (Linnaeus, 1758); **G085**, 3 exx, Indo-Pacifico, - C. Cavalieri, acquistati da P. Crucitti a "Carlo Cavalieri", Roma, 1990-2000; 4 exx, 8.X.2005, Madagascar, Tulear, Anakao, 50 cm, su sabbia, L. Tringali - L. Tringali; **G093**, 1 ex, X.2007, Oman, Mirbat, Salalah, Ore 19:30, bassa marea, in pozza tra rocce emerse, L. Tringali - L. Tringali

*Monetaria caputdraconis* (Melvill, 1888); **G086**, 1 ex, Cile, isola di Pasqua, acquistato da P. Crucitti a "Bertoni", Roma, VII.2003

*Monetaria caputserpentis* (Linnaeus, 1758); **G086**, 1 ex, Indo-Pacifico, - C. Cavalieri, acquistato da P. Crucitti a "Carlo Cavalieri", Roma, 2000; 1 ex, 14.X.2005, Madagascar, Tulear, Anakao, Nosy Satrana, 1 m, su reef, L. Tringali - L. Tringali; **G094**, 1 ex, IX.2009, Polinesia Francese, Tuamotu, Niau, spiaggiato, L. Tringali - L. Tringali; **G098**, 23 exx, XI.2010, Polinesia Francese, Tuamotu, Niau, spiaggiati, L. Tringali - L. Tringali; **G103**, 2 exx, VII.2011, Polinesia Francese, Tuamotu, Raraka, spiaggiati, L. Tringali - L. Tringali; **SBG022**, 3 exx, III.2011, Polinesia Francese, Tuamotu, Kauehi, spiaggiati, L. Tringali - L. Tringali

*Monetaria moneta* (Linnaeus, 1758); **G087**, 1 ex, Africa orientale, acquistato da P. Crucitti a "La Fiorentina", Roma, 2003; 1 ex, Filippine, Bohol, acquistato da P. Crucitti a "Bertoni", Roma, VII.2003; **G095**, 3 exx, IX.2009, Polinesia Francese, Tuamotu, Niau, spiaggiati, L. Tringali - L. Tringali; **G103**, 10 exx, VII.2011, Polinesia Francese, Tuamotu, Raraka, spiaggiati, L. Tringali -

L. Tringali; **SBG022**, 2 exx, III.2011, Polinesia Francese, Tuamotu, Kauehi, spiaggiati, L. Tringali - L. Tringali; **SBG039**, 1 ex, X.2015, Tanzania, Is. Pemba, D. Peltrinelli - D. Peltrinelli, acquistato 2015, "Ergife" Roma

*Monetaria obvelata* (Lamarck, 1810); **G095**, 5 exx, VI.2006, Polinesia Francese, Tahiti, L. Barberini - L. Barberini, acquistati da P. Crucitti a "Shelline Group"; **G103**, 8 exx, VII.2011, Polinesia Francese, Tuamotu, Raraka, spiaggiati, L. Tringali - L. Tringali

### **Genere *Naria* Gray, 1837**

*Naria boivinii* (Kiener, 1844); **G086**, 1 ex, Filippine, Bohol, acquistato da P. Crucitti a "Borghi", Roma, VII.2003

*Naria citrina* (Gray, 1825); **G094**, 1 ex, Madagascar, Fort Dauphin, acquistato da P. Crucitti a "Liatiaxis s.r.l.", 2009

*Naria englerii* (Summers & Burgess, 1965); **G086**, 1 ex, Cile, isola di Pasqua, acquistato da P. Crucitti a "La Fiorentina", Roma, 2003

*Naria erosa* (Linnaeus, 1758); **G086**, 1 ex, Filippine, Bohol, - C. Cavalieri, acquistato da P. Crucitti a "Carlo Cavalieri", Roma, 2000; 2 exx, Filippine, Bohol, - L. Barberini, acquistati da P. Crucitti a "Shelline Group", XII.2005; 1 ex, 14.X.2005, Madagascar, Tulear, Anakao, Nosy Satrana, spiaggiato, L. Tringali - L. Tringali; **G103**, 2 exx, VII.2011, Polinesia Francese, Tuamotu, Raraka, spiaggiati, L. Tringali - L. Tringali

*Naria helvola* (Linnaeus, 1758); **G086**, 1 ex, Gibuti, acquistato da P. Crucitti a "Bertoni", Roma, VII.2003; 1 ex, 8.X.2005, Madagascar, Tulear, Anakao, spiaggiato, L. Tringali - L. Tringali; **G101**, 5 exx, XI.2010, Polinesia Francese, Tuamotu, Niau, spiaggiati, L. Tringali - L. Tringali; **G103**, 2 exx, VII.2011, Polinesia Francese, Tuamotu, Raraka, spiaggiati, L. Tringali - L. Tringali; **G131**, 20 exx, X.2015, Kenya, Timbawahi, Shelly Beach, D. Pettinelli - D. Pettinelli, acquistati da P. Crucitti a ERGIFE Roma, XII.2015

*Naria irrorata* (Gray, 1828); **G095**, 5 exx, IX.2009, Polinesia Francese, Tuamotu, Niau, spiaggiati, L. Tringali - L. Tringali; **G101**, 13 exx, XI.2010, Polinesia Francese, Tuamotu, Niau, spiaggiati, L. Tringali - L. Tringali; **G102**, 5 exx, III.2011, Polinesia Francese, Kauehi, Tuamotu, spiaggiati, L. Tringali - L. Tringali; **G104**, 7 exx, VII.2011, Polinesia Francese, Tuamotu, Raraka, spiaggiati, L. Tringali - L. Tringali

*Naria lamarckii* (Gray, 1825); **G087**, 1 ex, Madagascar, acquistato da P. Crucitti a "Bertoni", Roma, VII.2003; 1 ex, Sri Lanka, acquistato da P. Crucitti, 2000

*Naria marginalis* (Dillwyn, 1817); **G087**, 1 ex, Somalia, acquistato da P. Crucitti a "Bertoni", Roma, VII.2003; **G096**, 1 ex, Somalia, Mogadiscio, acquistato da P. Crucitti a "Liatiaxis s.r.l.", 2009

- Naria miliaris* (Gmelin, 1791); **G095**, 1 ex, Estate 2004, Indonesia, Isole Flores, L. Barberini - L. Barberini, acquistato da P. Crucitti a "Shelline Group"
- Naria nebrites* (Melvill, 1888); **G087**, 1 ex, Mar Rosso, acquistato da P. Crucitti a "Borghi", Roma, VII.2003; 1 ex, Sudan, Shaab Rumi, - C. Cavalieri, acquistato da P. Crucitti a "Carlo Cavalieri", Roma, 1990-2000; **G093**, 2 exx, X.2007, Oman, Mirbat, Salalah, spiaggiati, L. Tringali - L. Tringali
- Naria ocellata* (Linnaeus, 1758); **G087**, 1 ex, India, Manapad, acquistato da P. Crucitti a "Bertoni", Roma, VII.2003
- Naria poraria* (Linnaeus, 1758); **G088**, 1 ex, Filippine, Bohol, - C. Cavalieri, acquistato da P. Crucitti a "Carlo Cavalieri", Roma, 1990-2000; **G093**, 5 exx, II.2008, Oceano Indiano, acquistati da P. Crucitti a "La Fiorentina, Roma, II.2008; **G095**, 1 ex, Madagascar, Tulear, acquistato da P. Crucitti a "Liatiaxis s.r.l.", 2009
- Naria spurca* (Linnaeus, 1758); **G088**, 1 ex, VII.1989, Turchia, Golfo di Iskenderun, Arsuz, P. Crucitti - P. Crucitti; 1 ex, VIII.1986, Turchia, Alanya, Yesilkoy, P. Crucitti - P. Crucitti; 2 exx, VIII.1981, Tunisia, Cartagine, spiaggiati, L. Tringali - L. Tringali
- Naria turdus* (Lamarck, 1810); **G088**, 1 ex, III.2000, Oman, Musqat, Juzor as Sawadi, 2 m, su rocce, tra coralli, L. Tringali - L. Tringali; **G093**, 1 ex, X.2007, Oman, Raha, Mirbat, Salalah, su sabbia e ciottoli, tra coralli, L. Tringali - L. Tringali

#### **Genere *Nucleolaria* Oyama, 1959**

- Nucleolaria nucleus* (Linnaeus, 1758); **G087**, 1 ex, Somalia, Mogadiscio, acquistato da P. Crucitti, 2000; **G092**, 1 ex, Polinesia Francese, Tahiti, - C. Cavalieri, acquistato da P. Crucitti a "Carlo Cavalieri", Roma, 1990-2000; **G094**, 1 ex, Madagascar, Lavanono, acquistato da P. Crucitti a "Liatiaxis s.r.l.", 2009; **G101**, 5 exx, XI.2010, Polinesia Francese, Tuamotu, Niau, spiaggiati, L. Tringali - L. Tringali; **G102**, 1 ex, III.2011, Polinesia Francese, Kauehi, Tuamotu, spiaggiato, L. Tringali - L. Tringali; **G104**, 6 exx, VII.2011, Polinesia Francese, Tuamotu, Raraka, spiaggiati, L. Tringali - L. Tringali

#### **Genere *Staphylaea* Jousseaume, 1884**

- Staphylaea limacina* (Lamarck, 1810); **G092**, 1 ex, USA, Isole Marianne, - C. Cavalieri, acquistato da P. Crucitti a "Carlo Cavalieri", Roma, anni '80
- Staphylaea staphylaea* (Linnaeus, 1758); **G096**, 1 ex, Madagascar, Lavanono, acquistato da P. Crucitti a "Liatiaxis s.r.l.", 2009

#### **Sottofamiglia *Erroneinae* Schilder, 1927**

#### **Genere *Bistolida* Cossmann, 1920**



*Bistolida kieneri* (Hidalgo, 1906); **G085**, 2 exx, IX.2002, Kenya, Mombasa, bassa marea, L. Barberini - L. Barberini, acquistati da P. Crucitti a "Shelline Group", XII.2005; 1 ex, Somalia, Mogadiscio, acquistato da P. Crucitti a "Borghi", Roma, VII.2003; **G096**, 1 ex, Somalia, Bajuni - Isole Giuba, acquistato da P. Crucitti a "Liatiaxis s.r.l.", 2009

### **Genere *Erronea* Troschel, 1863**

*Erronea adusta* (Lamarck, 1810); **G086**, 1 ex, Kenya, acquistato da P. Crucitti a "La Fiorentina", Roma, II.2008; **G089**, 1 ex, Kenya, acquistato da P. Crucitti a "La Fiorentina", Roma, 2003

*Erronea caurica blaesa* Iredale, 1939; **G088**, 1 ex, Australia Occidentale, Broome, L. Barberini - L. Barberini, acquistato da P. Crucitti a "Shelline Group", XII.2005

*Erronea caurica caurica* (Linnaeus, 1758); **G088**, 1 ex, Filippine, Bohol, - C. Cavalieri, acquistato da P. Crucitti a "Carlo Cavalieri", Roma, 1990-2000

*Erronea caurica elongata* (Perry, 1811); **G130**, 10 exx, X.2015, Kenya, Shimoni, da pescatori locali, D. Pettinelli - D. Pettinelli, Acquisitati da P. Crucitti a ERGIFE Roma, XII.2015

*Erronea cylindrica* (Born, 1778); **G088**, 2 exx, Filippine, Bohol, - L. Barberini, acquistati da P. Crucitti a "Shelline Group", XII.2005

*Erronea erronea* (Linnaeus, 1758); **G088**, 1 ex, Indo-Pacifico, - C. Cavalieri, acquistato da P. Crucitti a "Carlo Cavalieri", Roma, 1990-2000; **G089**, 2 exx, Filippine, Zamboanga, L. Barberini - L. Barberini, acquistati da P. Crucitti a "Shelline Group", XII.2005

*Erronea onyx* (Linnaeus, 1758); **G089**, 1 ex, Filippine, Bohol, acquistato da P. Crucitti a "Borghi", Roma, VII.2003

*Erronea ovum chrysostoma* Schilder, 1927; **G089**, 1 ex, Indo-Pacifico, - C. Cavalieri, acquistato da P. Crucitti a "Carlo Cavalieri", Roma, 1990-2000

*Erronea subviridis dorsalis* Schilder & Schilder, 1938; **G089**, 1 ex, Australia settentrionale, - C. Cavalieri, acquistato da P. Crucitti a "Carlo Cavalieri", Roma, 1990-2000

*Erronea vredenburgi* Schilder, 1927; **G095**, 4 exx, VII.2006, Indonesia, Bali, L. Barberini - L. Barberini, acquistati da P. Crucitti a "Shelline Group"

### **Sottofamiglia non assegnata**

#### **Genere *Ficadusta* Habe & Kosuge, 1966**

*Ficadusta pulchella* (Swainson, 1823); **G089**, 1 ex, India, Manapad, acquistato da P. Crucitti a "Bertoni", Roma, VII.2003

#### **Genere *Leporicypraea* Iredale, 1930**

*Leporicypraea geographica* (Schilder & Schilder, 1933); **SBG022**, 1 ex, Indo-Pacifico, acquistato da P. Crucitti a "La Fiorentina", Roma, XII.2004

### **Sottofamiglia *Luriinae* Schilder, 1932**

### **Genere *Luria* Jousseaume, 1884**

*Luria isabella* (Linnaeus, 1758); **G089**, 2 exx, Indo-Pacifico, - C. Cavalieri, acquistati da P. Crucitti a "Carlo Cavalieri", Roma, 1990-2000; **G095**, 5 exx, IX.2009, Polinesia Francese, Tuamotu, Niau, spiaggiati, L. Tringali - L. Tringali; **G096**, 1 ex, Somalia, Bajuni - Isole Giuba, acquistato da P. Crucitti a "Liatiaxis s.r.l.", 2009; **G101**, 7 exx, XI.2010, Polinesia Francese, Tuamotu, Niau, spiaggiati, L. Tringali - L. Tringali; **G104**, 7 exx, VII.2011, Polinesia Francese, Tuamotu, Raraka, spiaggiati, L. Tringali - L. Tringali

*Luria lurida* (Linnaeus, 1758); **G089**, 1 ex, VIII.1981, Tunisia, Cartagine, spiaggiato, L. Tringali - L. Tringali; 2 exx, VIII.1981, Tunisia, Susa, spiaggiati, L. Tringali - L. Tringali; **G090**, 1 ex, Italia, Sicilia, Bucculenta, - C. Cavalieri, Anomalo. acquistato da P. Crucitti a "Carlo Cavalieri", Roma, 1990-2000; **G093**, 1 ex, 28.VIII.2007, Francia, Corsica, Bonifacio, Saint Amanza, 0,5 m, P. Crucitti, M. Malori, A. Coccaro, C. Mele - P. Crucitti; 1 ex, 29.VIII.2007, Francia, Corsica, Bonifacio-Ajaccio, Tunnara, 0,5 m, P. Crucitti, M. Malori, A. Coccaro, C. Mele - P. Crucitti; 1 ex, XII.1999, Italia, Lazio, Santa Severa (RM) - Santa Marinella, spiaggiato, L. Tringali - L. Tringali; **SBG022**, 14 exx, IV.2011, Italia, Sicilia, San Vito Lo Capo (TP), P. Crucitti, M. Malori - P. Crucitti

*Luria pulchra* (Gray, 1824); **G090**, 1 ex, Gibuti, - C. Cavalieri, acquistato da P. Crucitti a "Carlo Cavalieri", Roma, 1990-2000

### **Genere *Talparia* Troschel, 1863**

*Talparia talpa* (Linnaeus, 1758); **SBG022**, 1 ex, Pacifico, acquistato da P. Crucitti a "Bertoni", Roma, anni '80; **SBG039**, 1 ex, X.2015, Kenya, Malindi, pescatori locali, D. Peltrinelli - D. Peltrinelli, acquistato 2015, "Ergife" Roma

### **Sottofamiglia non assegnata**

### **Genere *Lyncina* Troschel, 1863**

*Lyncina carneola* (Linnaeus, 1758); **G090**, 1 ex, Indo-Pacifico, - C. Cavalieri, acquistato da P. Crucitti a "Carlo Cavalieri", Roma, 1990-2000; 1 ex, Kenya, acquistato da P. Crucitti a "La Fiorentina", Roma, 2003; **G095**, 1 ex, III.2011, Polinesia Francese, Tuamotu, Kauehi, spiaggiato, L. Tringali - L. Tringali; **G104**, 1 ex, VII.2011, Polinesia Francese, Tuamotu, Raraka, spiaggiato, L. Tringali - L. Tringali

*Lyncina leviathan bouteti* (Burgess & Arnette, 1981); **G099**, 1 ex, XI.2010, Polinesia Francese, Tuamotu, Niau, spiaggiato, L. Tringali - L. Tringali

*Lyncina leviathan leviathan* Schilder & Schilder, 1937; **SBG022**, 2 exx, VII.2011, Polinesia Francese, Tuamotu, Raraka, spiaggiati, L. Tringali - L. Tringali

*Lyncina lynx* (Linnaeus, 1758); **G090**, 1 ex, Filippine, Bohol, - C. Cavalieri, acquistato da P. Crucitti a "Carlo Cavalieri", Roma, 1990-2000; 1 ex, India, Golfo del Bengala, acquistato da P. Crucitti a "Bertoni", Roma, VII.2003; **G100**, 2 exx, XI.2010, Polinesia Francese, Tuamotu, Niau, spiaggiati, L. Tringali - L. Tringali; **G104**, 1 ex, VII.2011, Polinesia Francese, Tuamotu, Raraka, spiaggiato, L. Tringali - L. Tringali

*Lyncina schilderorum* Iredale, 1939; **G090**, 1 ex, Polinesia Francese, Tuamotu, Rangiroa, - C. Cavalieri, acquistato da P. Crucitti a "Carlo Cavalieri", Roma, 1990-2000; **G094**, 1 ex, IX.2009, Polinesia Francese, Tuamotu, Niau, spiaggiato, L. Tringali - L. Tringali; **G100**, 4 exx, XI.2010, Polinesia Francese, Tuamotu, Niau, spiaggiati, L. Tringali - L. Tringali; **G102**, 5 exx, III.2011, Polinesia Francese, Kauehi, Tuamotu, spiaggiati, L. Tringali - L. Tringali; **G104**, 2 exx, VII.2011, Polinesia Francese, Tuamotu, Raraka, spiaggiati, L. Tringali - L. Tringali

*Lyncina ventriculus* (Lamarck, 1810); **G099**, 9 exx, XI.2010, Polinesia Francese, Tuamotu, Niau, spiaggiati, L. Tringali - L. Tringali; **G102**, 3 exx, III.2011, Polinesia Francese, Kauehi, Tuamotu, spiaggiati, L. Tringali - L. Tringali; **SBG039**, 2 exx, VII.2011, Polinesia Francese, Tuamotu, Raraka, spiaggiati, L. Tringali - L. Tringali; 1 ex, VII.2011, Polinesia Francese, Tuamotu, Raraka, spiaggiato, L. Tringali - L. Tringali

*Lyncina vitellus* (Linnaeus, 1758); **G090**, 1 ex, Fiji, - C. Cavalieri, acquistato da P. Crucitti a "Carlo Cavalieri", Roma, 1990-2000; **G094**, 2 exx, IX.2009, Polinesia Francese, Tuamotu, Niau, spiaggiati, L. Tringali - L. Tringali; **SBG022**, 1 ex, 1986, Taiwan, Baisha, - C. Cavalieri, acquistato da P. Crucitti a "Carlo Cavalieri", Roma, anni '80

### **Genere *Macrocypraea* Schilder, 1930**

*Macrocypraea cervinetta* (Kiener, 1844); **SBG022**, 1 ex, Messico, Manzanillo, - C. Cavalieri, acquistato da P. Crucitti a "Carlo Cavalieri", Roma, anni '80

### **Genere *Mauritia* Troschel, 1863**

*Mauritia arabica* (Linnaeus, 1758); **SBG022**, 1 ex, Indo-Pacifico, - C. Cavalieri, acquistato da P. Crucitti a "Carlo Cavalieri", Roma, anni '80

*Mauritia depressa* (Gray, 1824); **G094**, 4 exx, IX.2009, Polinesia Francese, Tuamotu, Niau, spiaggiati, L. Tringali - L. Tringali; **G097**, 10 exx, XI.2010, Polinesia Francese, Tuamotu, Niau, spiaggiati, L. Tringali - L. Tringali; **G102**, 3 exx, III.2011, Polinesia Francese, Kauehi, Tuamotu, spiaggiati, L. Tringali - L. Tringali; **G104**, 2 exx, VII.2011, Polinesia Francese, Tuamotu, Raraka, spiaggiati, L. Tringali - L. Tringali

*Mauritia eglantina* (Duclos, 1833); **SBG022**, 1 ex, Australia, Queensland, - C. Cavalieri, acquistato da P. Crucitti a "Carlo Cavalieri", Roma, anni '80

*Mauritia grayana* Schilder, 1930; **G090**, 1 ex, Mar Rosso, acquistato da P. Crucitti a "Borghi", Roma, VII.2003; **SBG022**, 1 ex, Indo-Pacifico, - C. Cavalieri, acquistato da P. Crucitti a "Carlo Cavalieri", Roma, anni '80; 1 ex, X.2007, Oman, Salalah, Mirbat, Raha, sotto pietre, tra coralli, L. Tringali - L. Tringali

*Mauritia histrio* (Gmelin, 1791); **SBG022**, 1 ex, Mar Rosso, - C. Cavalieri, acquistato da P. Crucitti a "Carlo Cavalieri", Roma, anni '80

*Mauritia maculifera scindata* Lorenz, 2002; **SBG039**, 2 exx, II.2010, Polinesia Francese, Tuamotu, Niau, spiaggiati, L. Tringali - L. Tringali; 1 ex, VII.2011, Polinesia Francese, Tuamotu, Raraka, spiaggiato, L. Tringali - L. Tringali

*Mauritia mauritiana* (Linnaeus, 1758); **SBG022**, 1 ex, Oceano Indiano, - C. Cavalieri, acquistato da P. Crucitti a "Carlo Cavalieri", Roma, anni '80; **SBG039**, 1 ex, X.2015, Kenya, Malindi, D. Peltrinelli - D. Peltrinelli, acquistato 2015, "Ergife" Roma; 2 exx, VII.2011, Polinesia Francese, Tuamotu, Raraka, spiaggiati, L. Tringali - L. Tringali, exx giovani

*Mauritia scurra* (Gmelin, 1791); **G090**, 1 ex, Malaysia, acquistato da P. Crucitti a "La Fiorentina", Roma, 2003; **G091**, 1 ex, India, Isole Laccadive, - C. Cavalieri, acquistato da P. Crucitti a "Carlo Cavalieri", Roma, 1990-2000; 1 ex, Malaysia, acquistato da P. Crucitti a "Bertoni", Roma, VII.2003; **G093**, 2 exx, Madagascar, acquistati da P. Crucitti a "La Fiorentina, Roma, II.2008; **G100**, 6 exx, XI.2010, Polinesia Francese, Tuamotu, Niau, spiaggiati, L. Tringali - L. Tringali; **G104**, 4 exx, VII.2011, Polinesia Francese, Tuamotu, Raraka, spiaggiati, L. Tringali - L. Tringali

### **Genere *Melicerona* Iredale, 1930**

*Melicerona felina* (Gmelin, 1791); **G089**, 1 ex, Kenya, acquistato da P. Crucitti a "La Fiorentina", Roma, 2003; **G096**, 1 ex, Somalia, Bajuni - Isole Giuba, acquistato da P. Crucitti a "Liatiaxis s.r.l.", 2009

### **Genere *Notocypraea* Schilder, 1927**

*Notocypraea piperita bicolor* (Gaskoin, 1849); **G091**, 1 ex, Australia Occidentale Pt. Hedland, - C. Cavalieri, Taxon inquirendum. acquistato da P. Crucitti a "Carlo Cavalieri", Roma, 1990-2000

### **Genere *Ovatipsa* Iredale, 1931**

*Ovatipsa chinensis* (Gmelin, 1791); **G088**, 1 ex, Singapore, - C. Cavalieri, acquistato da P. Crucitti a "Carlo Cavalieri", Roma, 1990-2000

*Ovatipsa chinensis violacea* (Rous, 1905); **G093**, 2 exx, Somalia, acquistati da P. Crucitti a "La Fiorentina, Roma, II.2008

### **Genere *Palmadusta* Iredale, 1930**

*Palmadusta androyensis* Blöcher & Lorenz, 1999; **G096**, 1 ex, Madagascar, Lavanono, acquistato da P. Crucitti a "Liatiaxis s.r.l.", 2009

*Palmadusta asellus* (Linnaeus, 1758); **G091**, 1 ex, Filippine, Bohol, acquistato da P. Crucitti a “Borghi”, Roma, VII.2003

*Palmadusta clandestina* (Linnaeus, 1767); **G091**, 1 ex, Filippine, Bohol, acquistato da P. Crucitti a “Borghi”, Roma, VII.2003

*Palmadusta diluculum* (Reeve, 1845); **G091**, 1 ex, Taiwan, Maoubitou, acquistato da P. Crucitti a "Bertoni", Roma, VII.2003; 2 exx, XII.2003, Tanzania, isola Zanzibar, scogliera, raccolta da pescatori, L. Barberini - L. Barberini, acquistati da P. Crucitti a "Shelline Group", XII.2005; **G096**, 1 ex, Madagascar, Lavanono, acquistato da P. Crucitti a "Liatiaxis s.r.l.", 2009

*Palmadusta saulae* (Gaskoin, 1843); **G091**, 1 ex, Filippine, Bohol, acquistato da P. Crucitti a “Borghi”, Roma, VII.2003

*Palmadusta ziczac* (Linnaeus, 1758); **G091**, 1 ex, Filippine, Bohol, acquistato da P. Crucitti a “La Fiorentina”, Roma, 2003

#### **Genere *Purpuradusta* Schilder, 1939**

*Purpuradusta gracilis* (Gaskoin, 1849); **G095**, 1 ex, Somalia, Bajuni, Isole Giuba, acquistato da P. Crucitti a "Liatiaxis s.r.l.", 2009

#### **Sottofamiglia *Pustulariinae* Gill, 1871**

##### **Genere *Neobernaya* Schilder, 1927**

*Neobernaya spadicea* (Swainson, 1823); **G091**, 1 ex, USA, California, - C. Cavalieri, acquistato da P. Crucitti a "Carlo Cavalieri", Roma, 1990-2000

##### **Genere *Pseudozonaria* Schilder, 1929**

*Pseudozonaria robertsi* (Hidalgo, 1906); **G092**, 1 ex, America occidentale, - C. Cavalieri, acquistato da P. Crucitti a "Carlo Cavalieri", Roma, 1990-2000; 1 ex, Panama, acquistato da P. Crucitti a “La Fiorentina”, Roma, 2003

##### **Genere *Pustularia* Swainson, 1840**

*Pustularia bistrinotata* Schilder & Schilder, 1937; **G095**, 10 exx, 2005, Filippine, Samar area, L. Barberini - L. Barberini, acquistati da P. Crucitti a "Shelline Group"

*Pustularia bistrinotata mediocris* Schilder & Schilder, 1938; **G092**, 1 ex, Filippine, Bohol, - C. Cavalieri, acquistato da P. Crucitti a "Carlo Cavalieri", Roma, 1990-2000

*Pustularia globulus* (Linnaeus, 1758); **G092**, 1 ex, Thailandia, acquistato da P. Crucitti a “La Fiorentina”, Roma, 2003

*Pustularia margarita* (Dillwyn, 1817); **G096**, 1 ex, Madagascar, Fort Dauphin, acquistato da P. Crucitti a "Liatiaxis s.r.l.", 2009

##### **Genere *Zonaria* Jousseaume, 1884**

*Zonaria pyrum* (Gmelin, 1791); **G092**, 3 exx, VIII.1981, Tunisia, Cartagine, spiaggiati, L. Tringali - L. Tringali

#### **Sottofamiglia non assegnata**

##### **Genere *Ransoniella* Dolin & Lozouet, 2005**

*Ransoniella punctata berinii* (Dautzenberg, 1906); **G094**, 1 ex, Madagascar, Fort Dauphin, acquistato da P. Crucitti a "Liatiaxis s.r.l.", 2009

##### **Genere *Schilderia* Tomlin, 1930**

*Schilderia achatidea* (Gray in Sowerby I, 1837); **G092**, 1 ex, Mediterraneo, acquistato da P. Crucitti a "La Fiorentina", Roma, 2003; 1 ex, Spagna, Malaga, - C. Cavalieri, acquistato da P. Crucitti a "Carlo Cavalieri", Roma, 1993

##### **Genere *Talostolida* Schilder, 1939**

*Talostolida teres* (Gmelin, 1791); **G085**, 1 ex, Filippine, Bohol, - L. Barberini, acquistato da P. Crucitti a "Shelline Group", XII.2005; 1 ex, Somalia, - C. Cavalieri, acquistato da P. Crucitti a "Carlo Cavalieri", Roma, 1990-2000

##### **Genere *Trona* Jousseume, 1884**

*Trona stercoraria* (Linnaeus, 1758); **SBG022**, 1 ex, Senegal, Dakar, - C. Cavalieri, acquistato da P. Crucitti a "Carlo Cavalieri", Roma, anni '80

#### **Sottofamiglia Umbiliinae Schilder, 1932**

##### **Genere *Umbilia* Jousseume, 1884**

*Umbilia armeniaca* Verco, 1912; **SBG039**, 1 ex, 2007, Australia meridionale, D. Peltrinelli - D. Peltrinelli, acquistato 2015, "Ergife" Roma

#### **Famiglia Ovulidae J. Fleming, 1822**

#### **Sottofamiglia Eocypraeinae Schilder, 1924**

##### **Genere *Calpurnus* Montfort, 1810**

*Calpurnus verrucosus* (Linnaeus, 1758); **G083**, 3 exx, Filippine, Is. Cebu, - L. Barberini, acquistati da P. Crucitti a "Shelline Group", IX.2005

##### **Genere *Margovula* C. N. Cate, 1973**

*Margovula bimaculata* (Adams A., 1855); **G083**, 1 ex, Australia, Queensland, MacKay, Clairview, 8/10 m su coralli soffici, - L. Barberini, acquistato da P. Crucitti a "Shelline Group", IX.2005

*Margovula marginata* (Sowerby I, 1828); **G083**, 1 ex, Taiwan, Maoubitou, - L. Barberini, acquistato da P. Crucitti a "Shelline Group", V.2004

##### **Genere *Primovula* Thiele, 1925**

*Primovula rosewateri* (Cate, 1973); **G084**, 1 ex, Filippine, Punta Engano, L. Barberini - L. Barberini, acquistato da P. Crucitti a "Shelline Group", V.2004

### **Genere *Prionovolva* Iredale, 1930**

*Prionovolva brevis* (Sowerby I, 1828); **G083**, 5 exx, Somalia, Hobya, L. Barberini - L. Barberini, acquistati da P. Crucitti a "Shelline Group", IX.2005

*Prionovolva melonis* Rosenberg, 2010; **G083**, 12 exx, Kenya, Watamu, L. Barberini - L. Tringali, acquistati da P. Crucitti a "Shelline Group", V.2004

### **Genere *Procalpurnus* Thiele, 1929**

*Procalpurnus lacteus* (Lamarck, 1810); **G084**, 1 ex, Tanzania, L. Barberini - L. Barberini, acquistato da P. Crucitti a "Shelline Group", IX.2005

### **Genere *Prosimnia* Schilder, 1927**

*Prosimnia semperi* (Weinkauff, 1881); **G082**, 1 ex, Filippine, Cebu, Bohol, Punta Engano, L. Barberini - L. Barberini, acquistato da P. Crucitti a "Shelline Group", IX.2005

### **Genere *Pseudosimnia* Schilder, 1927**

*Pseudosimnia adriatica* (Sowerby I, 1828); **G083**, 1 ex, Estate 2002, Italia, Toscana, isola del Giglio, 35 m, L. Barberini - L. Barberini, acquistato da P. Crucitti a "Shelline Group", IX.2005

*Pseudosimnia carnea* (Poiret, 1789); **G083**, 2 exx, Italia, Sardegna, Stretto di Bonifacio, 80 m, L. Barberini - L. Barberini, acquistati da P. Crucitti a "Shelline Group", IX.2005

### **Sottofamiglia *Ovulinae* J. Fleming, 1828**

#### **Genere *Ovula* Bruguière, 1789**

*Ovula costellata* Lamarck, 1810; **G083**, 1 ex, Madagascar, L. Barberini - L. Barberini, acquistato da P. Crucitti a "Shelline Group", IX.2005

*Ovula ovum* (Linnaeus, 1758); **SBG039**, 1 ex, Filippine, Bohol, - L. Barberini, acquistato da P. Crucitti a "Borghi", Roma, I.2005; 4 exx, Gibuti, - L. Barberini, acquistati da P. Crucitti a "Shelline Group", II.2005; 1 ex, Indo-Pacifico, - C. Cavalieri, acquistato da P. Crucitti a "Borghi", Roma, I.2005

#### **Genere *Pellasimnia* Schilder, 1939**

*Pellasimnia improcera* (Azuma & Cate, 1971); **G084**, 1 ex, Filippine, Bohol, 15/20 m. su corallo nero, L. Barberini - L. Barberini, acquistato da P. Crucitti a "Shelline Group", V.2004

#### **Genere *Phenacovolva* Iredale, 1930**

*Phenacovolva nectarea* Iredale, 1930; **G084**, 2 exx, Filippine, Bohol, - L. Barberini, acquistati da P. Crucitti a "Shelline Group", IX.2005

*Phenacovolva subreflexa* (Sowerby II in Adams A. & Reeve, 1848); **G084**, 2 exx, Filippine, Cebu, - L. Barberini, acquistati da P. Crucitti a "Shelline Group", IX.2005

### **Sottofamiglia *Pediculariinae* Gray, 1853**

#### **Genere *Jenneria* Jousseau, 1884**

*Jenneria pustulata* (Lightfoot, 1786); **G082**, 7 exx, Panama, L. Barberini - L. Barberini, acquistati da P. Crucitti a "Shelline Group", IX.2005

#### **Sottofamiglia Simniinae F. A. Schilder, 1925**

##### **Genere *Cyphoma* Röding, 1798**

*Cyphoma gibbosum* (Linnaeus, 1758); **G084**, 5 exx, 27.VI.1981, USA, Florida, Miami, Isabelle Key, 1 m, L. Barberini - L. Barberini, acquistati da P. Crucitti a "Shelline Group", V.2004; 2 exx, Venezuela, L. Barberini - L. Barberini, acquistati da P. Crucitti a "Shelline Group", V.2004

*Cyphoma signatum* Pilsbry & McGinty, 1939; **G084**, 1 ex, Puerto Rico, Capo Cobos, 3/5 m su gorgonie, - L. Barberini, acquistato da P. Crucitti a "Shelline Group", XII.2005

##### **Genere *Simnia* Risso, 1826**

*Simnia spelta* (Linnaeus, 1758); **G083**, 3 exx, Italia, Lazio, Nettuno (RM), Torre Astura, 15 m, L. Barberini - L. Barberini, acquistati da P. Crucitti a "Shelline Group", IX.2005

#### **Superfamiglia Ficoidea Meek, 1864 (1840)**

##### **Famiglia Ficidae Meek, 1864 (1840)**

##### **Genere *Ficus* Röding, 1798**

*Ficus gracilis* (Sowerby I, 1825); **SBG007**, 3 exx, Filippine, Bohol, - L. Barberini, acquistato da P. Crucitti a "Shelline Group", 2004; 1 ex, Oceano Indiano, acquistato da P. Crucitti a "La Fiorentina", Roma, 2004

*Ficus investigatoris* (Smith, 1894); **SBG007**, 5 exx, Gibuti, L. Barberini - L. Barberini, acquistati da P. Crucitti a "Shelline Group", 2004

*Ficus variegata* Röding, 1798; **SBG007**, 4 exx, Australia, Nuovo Galles del Sud settentrionale, - L. Barberini, acquistati da P. Crucitti a "Shelline Group", 2004

#### **Superfamiglia Littorinoidea Children, 1834**

##### **Famiglia Littorinidae Children, 1834**

##### **Sottofamiglia Littorininae Children, 1834**

##### **Genere *Cenchritis* Martens, 1900**

*Cenchritis muricatus* (Linnaeus, 1758); **G038**, 4 exx, Venezuela, Chichirivique, L. Barberini - L. Barberini, acquistati da P. Crucitti a "Shelline Group", IV.2005; **G040**, 2 exx, IX.1991, Cuba, Daiquiri, 30 km ad E di Santiago de Cuba, scogliera emersa, +2/5 m, K. Fraussen - K. Fraussen, acquistati da P. Crucitti a "Shelline Group", XII.2005

##### **Genere *Echinolittorina* Habe, 1956**

*Echinolittorina natalensis* (Philippi, 1847); **G037**, 3 exx, X.2007, Oman, Salalah, Mughsail, su rocce emerse, L. Tringali - L. Tringali; **G038**, 2 exx, XI.2000, Oman, Salalah, Mughsail, su rocce emerse, L. Tringali - L. Tringali



*Echinolittorina punctata* (Gmelin, 1791); **G132**, 7 exx, 6.IV.2015, Italia, Lazio, Santa Severa, su rocce emerse, S. Pernice, L. Tringali - L. Tringali

*Echinolittorina ziczac* (Gmelin, 1791); **G040**, 3 exx, IX.1991, Cuba, Daiquiri, 30 km ad E di Santiago de Cuba, su rocce, linea di marea, K. Fraussen - K. Fraussen, acquistati da P. Crucitti a "Shelline Group", XII.2005

### **Genere *Littoraria* Gray, 1833**

*Littoraria angulifera* (Lamarck, 1822); **G039**, 3 exx, USA, Florida, Tampa, L. Barberini - L. Barberini, acquistati da P. Crucitti a "Shelline Group", IV.2005; **G040**, 2 exx, 14.IV.1987, USA, Florida, Rookery Bay, Estuario, su mangrovie, K. Fraussen - K. Fraussen, acquistati da P. Crucitti a "Shelline Group", XII.2005

*Littoraria coccinea* (Gmelin, 1791); **G035**, 9 exx, III.2011, Polinesia Francese, Tuamotu, Kauehi, spiaggiati, L. Tringali - L. Tringali; **G037**, 1 ex, Polinesia Francese, Marchesi, L. Barberini - L. Barberini, acquistato da P. Crucitti a "Shelline Group", IV.2005; **G038**, 2 exx, VII.2011, Polinesia Francese, Tuamotu, Raraka, spiaggiati, L. Tringali - L. Tringali

*Littoraria coccinea glabrata* (Philippi, 1846); **G037**, 1 ex, XI.2000, Oman, Salalah, Mughsail, su rocce emerse, L. Tringali - L. Tringali

*Littoraria flava* (King, 1832); **G038**, 4 exx, Brasile, Bahia, L. Barberini - L. Barberini, acquistati da P. Crucitti a "Shelline Group", IV.2005

*Littoraria intermedia* (Philippi, 1846); **G039**, 1 ex, X.2007, Oman, Salalah, Mughsail, su rocce emerse, L. Tringali - L. Tringali

*Littoraria irrorata* (Say, 1822); **G037**, 4 exx, USA, Florida, Soune, Saint Andrews, L. Barberini - L. Barberini, acquistati da P. Crucitti a "Shelline Group", IV.2005

*Littoraria scabra* (Linnaeus, 1758); **G039**, 3 exx, Australia, Queensland, - L. Barberini, acquistati da P. Crucitti a "Shelline Group", IV.2005

*Littoraria varia* (Sowerby, 1832); **G037**, 1 ex, Perù, Puerto Pizarro, L. Barberini - L. Barberini, acquistato da P. Crucitti a "Shelline Group", IV.2005

### **Genere *Littorina* Férussac, 1822**

*Littorina compressa* Jeffreys, 1865; **G038**, 13 exx, Francia, Bretagna, Lancave, L. Barberini - L. Barberini, acquistati da P. Crucitti a "Shelline Group", IV.2005

*Littorina littorea* (Linnaeus, 1758); **G039**, 10 exx, Spagna, Isole Canarie, Fuerteventura, L. Barberini - L. Barberini, acquistati da P. Crucitti a "Shelline Group", IV.2005; **G040**, 2 exx, VIII.1989, Gran Bretagna, Northumberland, Craster, su rocce, bassa marea, K. Fraussen - K. Fraussen, acquistati da P. Crucitti a "Shelline Group", XII.2005; 3 exx, VII.2008, Irlanda, Beara

Peninsula, Craster, tra le rocce del porto, K. Fraussen - K. Fraussen, acquistati da P. Crucitti a "Shelline Group", XII.2005

*Littorina obtusata* (Linnaeus, 1758); **G038**, 10 exx, Gran Bretagna, Galles meridionale, Angle Bay, - L. Barberini, acquistati da P. Crucitti a "Shelline Group", IV.2005; **G039**, 4 exx, 1988, Gran Bretagna, Scozia, A. Esposito - A. Coccaro, donati da A. Coccaro; 2 exx, 17.XI.2004, Gran Bretagna, South Cornwall, Hannafore near Looe, K. Fraussen - K. Fraussen, acquistati da P. Crucitti a "Shelline Group", XII.2005; **G040**, 7 exx, VII.2008, Irlanda, Beara Peninsula, Craster, tra le rocce, K. Fraussen - K. Fraussen, acquistati da P. Crucitti a "Shelline Group", XII.2005

*Littorina obtusata littoralis* (Linnaeus, 1758); **G039**, 3 exx, Gran Bretagna, Galles meridionale, Angle Bay, - L. Barberini, acquistati da P. Crucitti a "Shelline Group", IV.2005

*Littorina saxatilis* (Olivi, 1792); **G040**, 2 exx, 21.VII.1998, Francia, St.Cast-Le-Guildo, tra le rocce, bassa marea, K. Fraussen - K. Fraussen, acquistati da P. Crucitti a "Shelline Group", XII.2005; 7 exx, VII.2008, Irlanda, Beara Peninsula, Craster, tra le rocce, K. Fraussen - K. Fraussen, acquistati da P. Crucitti a "Shelline Group", XII.2005; 2 exx, 3.VIII.1967, Norvegia, Spitzbergen, Swalbard, Halten, K. Fraussen - K. Fraussen, acquistati da P. Crucitti a "Shelline Group", XII.2005; 6 exx, VII.1973, Norvegia, Varangefjord, K. Fraussen - K. Fraussen, acquistati da P. Crucitti a "Shelline Group", XII.2005

*Littorina sitkana* (Philippi, 1846); **G037**, 8 exx, Canada, British Columbia, - L. Barberini, acquistati da P. Crucitti a "Shelline Group", IV.2005

*Littorina squalida* Broderip & Sowerby, 1829; **G037**, 1 ex, 22.VIII.1978, Russia, Mare di Okhotsk, intertidale, L. Barberini - B. Sirenko, acquistato da P. Crucitti a "Shelline Group", IV.2005

#### **Genere *Melarhappe* Menke, 1828**

*Melarhappe neritoides* (Linnaeus, 1758); **G037**, 4 exx, VII.1989, Italia, Campania, Santa Maria di Castellabate (SA), spiaggiati, A. Coccaro - A. Coccaro, donati da A. Coccaro; 32 exx, 3.X.2004, Italia, Lazio, Roma, Palo laziale, P. Crucitti - L. Barberini; **G039**, 76 exx, 30.VIII.2007, Francia, Corsica, Monacia d'Aullene presso Ansa di Fornello, P. Crucitti, M. Malori, A. Coccaro, C. Mele - L. Tringali; **G132**, 10 exx, 6.IV.2015, Italia, Lazio, Santa Severa, su rocce emerse, S. Pernice, L. Tringali - L. Tringali

#### **Genere *Tectarius* Valenciennes, 1832**

*Tectarius coronatus* Valenciennes, 1832; **G013**, 1 ex, 1994, Filippine, Bohol, - L. Barberini, acquistato da P. Crucitti a "Shelline Group", V.2004; **G038**, 12 ex, Filippine, Bohol, - L. Barberini, acquistato da P. Crucitti a "Shelline Group", IV.2005

*Tectarius grandinatus* (Gmelin, 1791); **G037**, 2 exx, IX.2009, Polinesia Francese, Tuamotu, Niau, sopralitorale, L. Tringali - L. Tringali; **G038**, 2 exx, IX.2009 e XI.2010, Polinesia Francese, Tuamotu, Niau, sopralitorale, L. Tringali - L. Tringali

**Famiglia Pomatiidae Newton, 1891 (1828)**

**Genere Pomatias S. Studer, 1789**

*Pomatias elegans* (Müller, 1774); **SBC005**, 2 exx, 24.VIII.2012, Italia, Lazio, Albano (RM), Lago, sotto pietra, S. Pernice, L. Tringali - L. Tringali, N; 1 ex, 04.X.2020, Italia, Lazio, Allumiere (RM), La Farnesiana, sotto pietra, bosco misto, S. Pernice, L. Tringali - L. Tringali, V; 3 exx, 11.XI.2012, Italia, Lazio, Allumiere (RM), Monte Sassicari, sotto pietre, querceto misto, S. Pernice, L. Tringali - L. Tringali, V; 2 exx, 22.XI.2013, Italia, Lazio, Aprilia (LT), Campo Verde, sotto pietre, S. Pernice, L. Tringali - L. Tringali, N; 5 exx, 22.XI.2013, Italia, Lazio, Ardea (RM), Tor San Lorenzo, sotto pietra, S. Pernice, L. Tringali - L. Tringali, N; 2 exx, 13.I.2014, Italia, Lazio, Ariccia (RM), Fontana di Papa, sotto pietra, S. Pernice, L. Tringali - L. Tringali, V; 1 ex, 24.IX.2012, Italia, Lazio, Bracciano (RM), sotto pietra, S. Pernice, L. Tringali - L. Tringali, N; 1 ex, 24.VII.2008, Italia, Lazio, Camerata Nuova (RM), sotto pietra, S. Pernice, L. Tringali - L. Tringali, V; 2 exx, 02.X.2020, Italia, Lazio, Canale Monterano (RM), sotto pietra, S. Pernice, L. Tringali - L. Tringali, V; 3 exx, 13.III.2013, Italia, Lazio, Capranica Prenestina (RM), sotto pietra, S. Pernice, L. Tringali - L. Tringali, V; 2 exx, 02.IV.2013, Italia, Lazio, Castel Romano (RM), Lato strada, S. Pernice, L. Tringali - L. Tringali, V; 1 ex, 13.I.2014, Italia, Lazio, Frascati (RM), sotto pietre, S. Pernice, L. Tringali - L. Tringali, N; 4 exx, 05.XII.2015, Italia, Lazio, Guidonia Montecelio (RM), Marco Simone, sotto pietre, prato, sotto pini, P. Crucitti, S. Pernice, L. Tringali - L. Tringali, N; BC005, 1 ex, 15.VII.2008, Italia, Lazio, Jenne (RM), Albergo Lescuso, sotto pietra, S. Pernice, L. Tringali - L. Tringali, N; 1 ex, 04.X.2020, Italia, Lazio, Ladispoli (RM), Palo Laziale, su sabbia retrodunale, S. Pernice, L. Tringali - L. Tringali, N; 1 ex, 02.X.2020, Italia, Lazio, Manziana (RM), sotto pietra, S. Pernice, L. Tringali - L. Tringali, N; 1 ex, 16.I.2015, Italia, Lazio, Mentana (RM), Parco pubblica, centro storico, S. Pernice, L. Tringali - L. Tringali, N; 6 exx, 22.IV.2016, Italia, Lazio, Mentana (RM), Bosco Trentani, sotto pietre, bosco misto, S. Pernice, L. Tringali - L. Tringali, N; 2 exx, 20.XI.2005, Italia, Lazio, Mentana (RM), Macchia di Gattaceca, sotto pietre, prato, area carsica, D. Brocchieri, P. Crucitti, S. Pernice, L. Tringali - L. Tringali, N; 4 exx, 20.II.2012, Italia, Lazio, Mentana (RM), Macchia di Gattaceca, "Piazza di Spagna", sotto pietre, margini cerreta, D. Brocchieri, P. Crucitti, S. Pernice, L. Tringali - L. Tringali, N; 12 exx, 02.VI.2016, Italia, Lazio, Mentana (RM), Macchia di Gattaceca, San Francesco, sotto pietra, terre rosse, uliveto, S. Pernice, L. Tringali - L. Tringali, N; 4 exx, 30.I.2016, Italia, Lazio, Monterotondo (RM), Fosso

del Barco, sotto tronco caduto, cerreta mista, S. Pernice, L. Tringali - L. Tringali, N; 2 exx, 24.VIII.2012, Italia, Lazio, Nemi (RM), sotto pietre, S. Pernice, L. Tringali - L. Tringali, V; 4 exx, 22.XI.2012, Italia, Lazio, Nettuno (RM), Porto, lato strada, S. Pernice, L. Tringali - L. Tringali, N; 3 exx, 23.X.2008, Italia, Lazio, Nettuno (RM), Torre Astura, sotto pietre, S. Pernice, L. Tringali - L. Tringali, V; 2 exx, 27.IV.2008, Italia, Lazio, Pisoniano (RM), Monte Guadagnolo, sotto pietra, S. Buccedi - L. Tringali, V; 1 ex, 10.X.2011, Italia, Lazio, Pomezia (RM), sotto pietra, all'interno dell'abitato, S. Pernice, L. Tringali - L. Tringali, N; 2 exx, 13.I.2014, Italia, Lazio, Rocca Priora (RM), sotto pietra, S. Pernice, L. Tringali - L. Tringali, V; 1 ex, 05.X.2020, Italia, Lazio, Roma (RM), Villa Borghese, sotto pietra, S. Pernice, L. Tringali - L. Tringali, N; 20 exx, 16.I.2016, Italia, Lazio, Sant'Angelo Romano (RM), Bosco Nardi, sotto pietre, uliveto, S. Pernice, L. Tringali - L. Tringali, N; 3 exx, 13.VI.2015, Italia, Lazio, Sant'Angelo Romano (RM), Pozzo del Merro, sotto pietre, S. Pernice, L. Tringali - L. Tringali, V; 1 ex, 04.X.2007, Italia, Lazio, Sant'Oreste (RM), Monte Soratte, sotto pietra, querceto misto, D. Brocchieri, P. Crucitti, F. Emiliani, L. Tringali - L. Tringali, V; 3 exx, 12.V.2009, Italia, Lazio, Subiaco (RM), Campo dell'Osso, sotto pietre, S. Pernice, L. Tringali - L. Tringali, V; 3 exx, 09.VIII.2008, Italia, Lazio, Subiaco (RM), Santa Scolastica, Alla base di parete calcarea, lecceta, S. Pernice, L. Tringali - L. Tringali, V; 6 exx, 26.XI.2009, Italia, Lazio, Tivoli (RM), Fiume Aniene, sotto pietre in prossimità argine, S. Pernice, L. Tringali - L. Tringali, V; 1 ex, 04.X.2020, Italia, Lazio, Tolfa (RM), Rocca, sotto pietra, S. Pernice, L. Tringali - L. Tringali, N; 4 exx, 15.IX.2012, Italia, Lazio, Trevi nel Lazio (FR), Comunacque, sotto pietre, querceto misto, S. Marugàn, S. Pernice, L. Tringali, C. Welby - L. Tringali, V; 3 exx, 28.VI.2008, Italia, Lazio, Vallepietra (RM), cimitero, su rocce calcaree, querceto misto e coltivi, S. Pernice, L. Tringali - L. Tringali, V; 1 ex, 12.IV.2008, Italia, Lazio, Vallepietra (RM), Abbeveratoio 7 Cannelle, sotto pietra, querceto misto, S. Pernice, L. Tringali - L. Tringali, N; 1 ex, 11.IV.2009, Italia, Lazio, Vallepietra (RM), Morra Rossa, sotto pietra calcarea, faggeta mista, S. Pernice, L. Tringali - L. Tringali, N

### **Genere *Rochebrunia* Bourguignat, 1881**

*Rochebrunia bentiana* (Melvill, 1895); **SBC005**, 7 exx, 02.XI.2008, Oman, Dhofar, Mirbat-Raha, sotto pietre in prossimità wadi, vegetazione abbondante, S. Pernice, L. Tringali - L. Tringali, V; 4 exx, 30.X.2008, Oman, Dhofar, Mughsail, Khor Mughsail, sotto pietre, base Jebel Qamar, vegetazione arbustiva, S. Pernice, L. Tringali - L. Tringali, N; 15 exx, 30.X.2008, Oman, Dhofar, Mughsail-Rakhyut, sotto pietre, *Dracena serrulata*, S. Pernice, L. Tringali - L. Tringali, N; 7 exx, 02.XI.2008, Oman, Dhofar, Sadh, base Jebel Samhan, Hammada, sotto pietre, *Acacia* sp., S. Pernice, L. Tringali - L. Tringali, N; 5 exx, 02.XI.2008, Oman, Dhofar, Sadh, base Jebel

Samhan, sotto pietre, alla base di *Boswellia sacra*, S. Pernice, L. Tringali - L. Tringali, N; 8 exx, 31.X.2008, Oman, Dhofar, Wadi Hina, su rocce e sotto pietre, foresta fitta. *Adansonia digitata*, *Acacia* sp., *Cissus quadrangularis*, S. Pernice, L. Tringali - L. Tringali, V

*Rochebrunia dhofarensis* (Melvill & Ponsonby, 1896); **SBC005**, 16 exx, 30.X.2008, Oman, Dhofar, Mughsail, tra vegetazione dunale, sabbia, S. Pernice, L. Tringali - L. Tringali, N

#### **Genere *Tropidophora* Troschel, 1847**

*Tropidophora* sp.; **SBC005**, 2 exx, 12.X.2005, Madagascar, Tulear, Anakao, sotto pietre, S. Pernice, L. Tringali - L. Tringali, N

#### **Superfamiglia Naticoidea Guilding, 1834**

#### **Famiglia Naticidae Guilding, 1834**

#### **Sottofamiglia Naticinae Guilding, 1834**

#### **Genere *Natica* Scopoli, 1777**

*Natica fulminea* (Gmelin, 1791); **G118**, 2 exx, 13.II.2020, Marocco, Dakhla, P.Crucitti, S. Doglio - L. Tringali

#### **Genere *Naticarius* Duméril, 1805**

*Naticarius hebraeus* (Martyn, 1786); **G070**, 3 exx, 28.XII.2007, Italia, Lazio, Roma, Ladispoli, Palo Laziale, A. Coccaro - A. Coccaro, donati da A. Coccaro; 1 ex, VIII.1981, Tunisia, Tunisi, Khereddine, spiaggiato, L. Tringali - L. Tringali; **SBG041**, 1 ex, VI.2000, Italia, Lazio, Santa Severa (RM), 3 m, su sabbia tra posidonia, L. Tringali - L. Tringali

*Naticarius stercusmuscarum* (Gmelin, 1791); **G070**, 2 exx, 28.XII.2007, Italia, Lazio, Roma, Ladispoli, Palo Laziale, A. Coccaro - A. Coccaro, donati da A. Coccaro; 1 ex, 3.X.2004, Italia, Lazio, Roma, Ladispoli, Palo Laziale, P. Crucitti - L. Barberini; **G118**, 5 exx, 19.IV.2014, Italia, Puglia, Rodi Garganico, spiaggiati, P. Crucitti, C. Laguardia, R. Rodomontini, F. Bombarda, D. Brocchieri, M. Gnechchi, A. Chinè - L. Tringali; **G132**, 1 ex, IV.2017, Italia, Capraia (LI), C. Roncati - P. Crucitti, donato da C. Roncati; **SBG041**, 2 exx, IV.2000, Italia, Lazio, Santa Severa (RM), spiaggiati, L. Tringali - L. Tringali

#### **Genere *Tectonatica* Sacco, 1890**

*Tectonatica robillardii* (Sowerby III, 1894); **G069**, 3 exx, VII.2011, Polinesia Francese, Tuamotu, Raraka, spiaggiati, L. Tringali - L. Tringali

#### **Sottofamiglia Polinicinae Gray, 1847**

#### **Genere *Euspira* Agassiz, 1837**

*Euspira intricata* (Donovan, 1804); **G070**, 4 exx, X.2002, Italia, Lazio, Santa Marinella (RM)-Santa Severa, spiaggiati, L. Tringali - L. Tringali

*Euspira macilenta* (Philippi, 1844); **G132**, 5 exx, 2.VIII.2014, Italia, Marche, Marotta (PU), spiaggiati, S. Pernice, L. Tringali - L. Tringali

**Genere *Mammilla* Schumacher, 1817**

*Mammilla melanostoma* (Gmelin, 1791); **G069**, 2 exx, VII.2011, Polinesia Francese, Tuamotu, Raraka, spiaggiati, L. Tringali - L. Tringali

**Genere *Neverita* Risso, 1826**

*Neverita didyma* (Röding, 1798); **G069**, 1 ex, III.2000, Oman, Musqat, As Sawadi, 1 m, sabbia, L. Tringali - L. Tringali

*Neverita josephinia* Risso, 1826; **G070**, 9 exx, 28.XII.2007, Italia, Lazio, Roma, Ladispoli, Palo Laziale, A. Coccaro - A. Coccaro, donati da A. Coccaro; 6 exx, 12.III.2006, Italia, Lazio, Roma, Ladispoli, Palo Laziale, A. Coccaro - A. Coccaro, donati da A. Coccaro; **G119**, 17 exx, 19.IV.2014, Italia, Puglia, Rodi Garganico, spiaggiati, P. Crucitti, C. Laguardia, R. Rodomontini, F. Bombarda, D. Brocchieri, M. Gnechchi, A. Chinè - L. Tringali; **G132**, 5 exx, IX.2017, Italia, Anzio (RM), C. Roncati - P. Crucitti, donati da C. Roncati

**Genere *Polinices* Montfort, 1810**

*Polinices mammilla* (Linnaeus, 1758); **G069**, 4 exx, XI.2000, Oman, Salalah, spiaggiati, L. Tringali - L. Tringali; 2 exx, III.201, Polinesia Francese, Tuamotu, Kauehi, spiaggiati, L. Tringali - L. Tringali; **G070**, 2 exx, III.2001, Oman, Sur, 2 m, su sabbia, L. Tringali - L. Tringali

**Superfamiglia Pterotracheoidea Rafinesque, 1814**

**Famiglia Carinariidae Blainville, 1818**

**Genere *Carinaria* Lamarck, 1801**

*Carinaria lamarckii* Blainville, 1817; **G047**, 3 exx, Italia, Sicilia, Stretto di Messina, spiaggiati, L. Barberini - L. Barberini, acquistati da P. Crucitti a "Shelline Group"

**Superfamiglia Rissoidae Gray, 1847**

**Famiglia Rissoidae Gray, 1847**

**Genere *Alvania* Risso, 1826**

*Alvania beanii* (Hanley in Thorpe, 1844); **G046**, 1 ex, VII.1982, Grecia, Sporadi settentrionali, isola di Skantzoura, dragato, P. Crucitti - L. Tringali

**Genere *Rissoa* Desmarest, 1814**

*Rissoa auriscalpium* (Linnaeus, 1758); **G046**, 5 exx, 1980, Italia, Sicilia, Capo Passero (SR), dragati, 30 m, L. Tringali - L. Tringali

*Rissoa violacea* Desmarest, 1814; **G046**, 4 exx, 1985, Italia, Sicilia, Capo Passero (SR), dragati, 30 m, L. Tringali - L. Tringali

**Superfamiglia Stromboidea Rafinesque, 1815**

## **Famiglia Aporrhaidae Gray, 1850**

### **Genere *Aporrhais* da Costa, 1778**

*Aporrhais pesgallinae* Barnard, 1963; **G074**, 1 ex, Namibia, - L. Barberini, acquistato da P. Crucitti a "Shelline Group", V.2004; 1 ex, Senegal, acquistato da P. Crucitti a "Borghi", Roma, IV.2004

*Aporrhais pespelecani* (Linnaeus, 1758); **G074**, 2 exx, V.2003, Italia, Lazio, Santa Marinella (RM), spiaggiati, L. Tringali - L. Tringali; 4 exx, 20.IV.2014, Italia, Puglia, Vieste, Baia di San Lorenzo, spiaggiati, P. Crucitti, D. Brocchieri, A. Chinè - P. Crucitti; 2 exx, IV.2004, Mediterraneo, L. Barberini - L. Barberini, donati da L. Barberini, IV.2004; **G075**, 1 ex, V.1998, Italia, Lazio, Latina, Sperlonga, spiaggiato, L. Tringali - L. Tringali; 1 ex, VIII.1973, Italia, Toscana, Grosseto, Marina di Grosseto, spiaggiato, L. Tringali - L. Tringali; **G8-003**, 2 exx, 1968, Croazia, Lazzaretto, F. Stoch - F. Stoch, donati da F. Stoch, VIII.2016; 1 ex, 24.VIII.2014, Italia, Basilicata, Metaponto (MT), spiaggiato, S. Pernice - L. Tringali; **G8-006**, 10 exx, IV.2017, Italia, Lazio, Nettuno (RM), Torre Astura, C. Roncati - P. Crucitti, donati da C. Roncati; 2 exx, IV.2017, Italia, Capraia (LI), C. Roncati - P. Crucitti, donati da C. Roncati; **SBG041**, 2 exx, Mediterraneo, L. Barberini - L. Barberini, donati da L. Barberini

*Aporrhais senegalensis* Gray, 1838; **G074**, 1 ex, Senegal, L. Barberini - L. Barberini, acquistato da P. Crucitti a "Shelline Group", IV.2004

*Aporrhais serresiana* (Michaud, 1828); **G074**, 2 exx, Italia, Lazio, Anzio (RM), L. Barberini - L. Barberini, acquistati da P. Crucitti a "Shelline Group", V.2004; **SBG041**, 1 ex, 2002, Spagna, Malaga, 40 m, - L. Barberini, donato da L. Barberini, 2004

### **Genere *Arrhoges* Gabb, 1868**

*Arrhoges occidentalis* (Beck, 1836); **G074**, 1 ex, VIII.1999, Canada, Baia di Hudson, 30 m, L. Barberini - L. Barberini, acquistato da P. Crucitti a "Shelline Group", XII.2005

## **Famiglia Rostellariidae Gabb, 1868**

### **Genere *Rostellariella* Thiele, 1929**

*Rostellariella delicatula* (Nevill, 1881); **SBG027**, 1 ex, India, L. Barberini - L. Barberini, acquistato da P. Crucitti a L. Barberini, 2002

## **Famiglia Strombidae Rafinesque, 1815**

### **Genere *Aliger* Thiele, 1929**

*Aliger gallus* (Linnaeus, 1758); **SBG025**, 1 ex, Filippine, Cebu, acquistato da P. Crucitti a "Borghi", Roma, IV.2004

### **Genere *Canarium* Schumacher, 1817**

*Canarium mutabile* (Swainson, 1821); **G076**, 1 ex, X.2007, Oman, Mirbat, Salalah, spiaggiato, L. Tringali - L. Tringali; 1 ex, III.2011, Polinesia Francese, Tuamotu, Kauehi, spiaggiato, L.

Tringali - L. Tringali; 1 ex, XI.2010, Polinesia Francese, Tuamotu, Niau, spiaggiato, L. Tringali - L. Tringali; **SBG026**, 1 ex, IV.2001, Oman, Sur, su rocce e coralli emersi, L. Tringali - L. Tringali; **SBG027**, 10 exx, III.2000, Oman, Sur, su reef, linea di marea, L. Tringali - L. Tringali  
*Canarium urceus* (Linnaeus, 1758); **G076**, 2 exx, Indo-Pacifico, acquistati da P. Crucitti, anni '80

#### **Genere *Conomurex* P. Fischer, 1884**

*Conomurex decorus* (Röding, 1798; **G075**, 2 exx, 14.X.2005, Madagascar, Anakao, Tulear, Nosy Satrana, 1 m, su reef, L. Tringali - L. Tringali

*Conomurex luhuanus* (Linnaeus, 1758); **G076**, 1 ex, Pacifico, acquistato da P. Crucitti a "Bertoni", Roma, VII.2003

*Conomurex persicus* (Swainson, 1821); **G075**, 6 exx, 7.VIII.2008, Grecia, Rodi, Capo Ladiko, S. Buccedi - L. Tringali; **SBG026**, 3 exx, X.2007, Oman, Barka, As Sawadi, spiaggiati, L. Tringali - L. Tringali; 101 exx, VIII.1988, Turchia, Arsuz (Golfo di Iskenderun), 50 cm, P. Crucitti - L. Tringali; **SBG027**, 2 exx, X.2007, Oman, Musqat, As Sawadi, spiaggiati, L. Tringali - L. Tringali; 100 exx, VIII.1988, Turchia, Arsuz (Golfo di Iskenderun), P. Crucitti - P. Crucitti

#### **Genere *Euprotomus* Gill, 1870**

*Euprotomus aurisdianae* (Linnaeus, 1758); **SBG026**, 1 ex, Indo-Pacifico, - C. Cavalieri, acquistato da P. Crucitti a "Carlo Cavalieri", Roma, 1984; 1 ex, 18.X.2005, Madagascar, Lokaro, Fort Dauphin, spiaggiato, L. Tringali - L. Tringali

#### **Genere *Gibberulus* Jousseaume, 1888**

*Gibberulus gibberulus gibberulus* (Linnaeus, 1758); **G076**, 1 ex, 9.X.2005, Madagascar, Anakao, Tulear, Nosy Ve, 50 cm, su sabbia, L. Tringali - L. Tringali; **SBG026**, 3 exx, 14.X.2005, Madagascar, Anakao, Tulear, Nosy Satrana, 50 cm, su sabbia, L. Tringali - L. Tringali; 1 ex, Oceano Indiano, - C. Cavalieri, acquistato da P. Crucitti a "Carlo Cavalieri", Roma, 1984

*Gibberulus gibberulus gibbosus* (Röding, 1798); **G076**, 1 ex, III.2011, Polinesia Francese, Tuamotu, Kauehi, spiaggiato, L. Tringali - L. Tringali; **SBG026**, 1 ex, IX.2009, Polinesia Francese, Tuamotu, Niau, 1 m, reef, sabbia con alghe, L. Tringali - L. Tringali; 6 exx, VII.2011, Polinesia Francese, Tuamotu, Raraka, spiaggiati, L. Tringali - L. Tringali

#### **Genere *Laevistrombus* Abbott, 1960**

*Laevistrombus canarium* (Linnaeus, 1758); **G075**, 1 ex, Indo-Pacifico, acquistato da P. Crucitti, anni '80

#### **Genere *Lambis* Röding, 1798**

*Lambis crocata* (Link, 1807); **SBG025**, 2 exx, Samoa, acquistati da P. Crucitti a "Borghi", Roma, IV.2004



*Lambis lambis* (Linnaeus, 1758); **SBG025**, 1 ex, 13.X.2005, Madagascar, Anakao, Tulear, spiaggiato, L. Tringali - L. Tringali; **SBG027**, 1 ex, IV.2001, Oman, Ras As Sawadi, spiaggiato, L. Tringali - L. Tringali

*Lambis millepeda* (Linnaeus, 1758); **SBG025**, 1 ex, Filippine, Bohol, acquistato da P. Crucitti a "La Fiorentina", Roma, XII.2004

*Lambis scorpius* (Linnaeus, 1758); **SBG025**, 1 ex, Samoa, acquistato da P. Crucitti a "Borghi", Roma, IV.2004

#### **Genere *Lentigo* Jousseume, 1886**

*Lentigo lentiginosus* (Linnaeus, 1758); **SBG026**, 1 ex, 10.X.2005, Madagascar, Lokaro, Fort Dauphin, spiaggiato, L. Tringali - L. Tringali; 1 ex, VII.2011, Polinesia Francese, Tuamotu, Raraka, spiaggiato, L. Tringali - L. Tringali; 1 ex, Somalia, acquistato da P. Crucitti a "Borghi" di Roma, 2003

#### **Genere *Mirabilistrombus* Kronenberg, 1998**

*Mirabilistrombus listeri* (Gray, 1852); **SBG025**, 1 ex, Thailandia, acquistato da P. Crucitti a "Borghi", Roma, IV.2004

#### **Genere *Sinustrombus* Bandel, 2007**

*Sinustrombus latissimus* (Linnaeus, 1758); **BAC1**, 1 ex, Pacifico Sudoccidentale, acquistato da P. Crucitti al Mercato di Fonte Nuova, Roma, V.2006; **SBG026**, 1 ex, Pacifico Sudoccidentale, acquistato da P. Crucitti al mercato di Fonte Nuova, Roma, 2006

*Sinustrombus sinuatus* ([Lightfoot], 1786); **SBG025**, 1 ex, Filippine, Bohol, acquistato da P. Crucitti a "La Fiorentina", Roma, I.2005; 1 ex, Filippine, Cebu, Is. Olango, - A. Coccaro, dono di A. Coccaro

#### **Genere *Terestrombus* Kronenberg & Vermeij, 2002**

*Terestrombus terebellatus afrobellatus* (Abbott, 1960); **G076**, 1 ex, Mar Rosso, acquistato da P. Crucitti a "La Fiorentina, Roma, IX.2003

#### **Genere *Thetystrombus* Dekkers, 2008**

*Thetystrombus latus* (Gmelin, 1791); **AL**, 1 ex, Spagna, Isole Canarie, K. Nicolay Angioy - K. Nicolay Angioy, in alcool, donato da K. Nicolay Angioy, 2003

#### **Genere *Titanostrombus* Petuch, 1994**

*Titanostrombus goliath* (Schröter, 1805); **SBG027**, 1 ex, Brasile, Cearà, Fortaleza, ex giovane, L. Barberini - C. Cavalieri, acquistato da P. Crucitti a L. Barberini, 2002

#### **Genere *Tricornis* Jousseume, 1886**

*Tricornis oldi* (Emerson, 1965); **SBG025**, 1 ex, Somalia, - M. Durastante, acquistato e donato da M. Durastante, 2001

### **Genere *Tridentarius* Kronenberg & Vermeij, 2002**

*Tridentarius dentatus* (Linnaeus, 1758); **G075**, 1 ex, Filippine, Bohol, su scogli, L. Barberini - L. Barberini, acquistato da P. Crucitti a "Shelline Group", 2007; **G076**, 2 exx, III.2011, Polinesia Francese, Tuamotu, Kauehi, spiaggiati, L. Tringali - L. Tringali

### **Superfamiglia Tonnoidea Suter, 1913 (1825)**

#### **Famiglia Bursidae Thiele, 1925**

#### **Genere *Aspa* H. Adams & A. Adams, 1853**

*Aspa marginata* (Gmelin, 1791); **SBG037**, 1 ex, Filippine, Cebu, acquistato da P. Crucitti a "Borghi", Roma, 2003

#### **Genere *Bufonaria* Schumacher, 1817**

*Bufonaria elegans* (Sowerby II, 1836); **SBG037**, 1 ex, Filippine, Cebu, acquistato da P. Crucitti a "Borghi", Roma, 2003

*Bufonaria margaritula* (Deshayes, 1833); **SBG037**, 1 ex, Filippine, Cebu, acquistato da P. Crucitti a "Borghi", Roma, 2003

*Bufonaria rana* (Linnaeus, 1758); **SBG037**, 1 ex, Filippine, Cebu, acquistato da P. Crucitti a "Borghi", Roma, 2003; 1 ex, Indo-Pacifico, acquistato da P. Crucitti a "Borghi", Roma, 2003

#### **Genere *Bursa* Röding, 1798**

*Bursa asperrima* (Dunker, 1862); **G064**, 1 ex, XI.2010, Polinesia Francese, Tuamotu, Niau, spiaggiato, L. Tringali - L. Tringali

*Bursa bufonia* (Gmelin, 1791); **SBG037**, 1 ex, Somalia, Mogadiscio, acquistato da P. Crucitti a "Borghi", Roma, 2003

*Bursa granularis* (Röding, 1798); **SBG037**, 1 ex, IV.2001, Oman, Musqat, Bandar Jissa, su rocce emerse, L. Tringali - L. Tringali; 2 exx, USA, Florida, acquistati da P. Crucitti a "La Fiorentina", Roma, 2004

*Bursa rhodostoma thomae* (d'Orbigny, 1847); **SBG037**, 1 ex, Brasile settentrionale, acquistate da P. Crucitti a "La Fiorentina", Roma, 2004

#### **Genere *Marsupina* Dall, 1904**

*Marsupina nana* (Broderip & Soweby I, 1829); **SBG037**, 1 ex, Panama occidentale, acquistato da P. Crucitti a "Borghi", Roma, 2003

#### **Genere *Tutufa* Jousseume, 1881**

*Tutufa rubeta* (Linnaeus, 1758); **SBG037**, 1 ex, Filippine, Bohol, acquistate da P. Crucitti a "La Fiorentina", Roma, 2004

#### **Famiglia Cassidae Latreille, 1825**

#### **Sottofamiglia Cassinae Latreille, 1825**

### **Genere *Cassis* Scopoli, 1777**

*Cassis cornuta* (Linnaeus, 1758); **SBG009**, 1 ex, Filippine, Cebu, acquistato da P. Crucitti a "La Fiorentina", Roma, XII.2004

*Cassis fimbriata* Quoy & Gaimard, 1833; **SBG008**, 1 ex, Australia Occidentale, Albany, 5 m, L. Barberini - L. Barberini, acquistato da P. Crucitti a "Shelline Group", 2004

### **Genere *Cypraecassis* Stutchbury, 1837**

*Cypraecassis testiculus* (Linnaeus, 1758); **SBG009**, 1 ex, 1999, Guinea Bissau, 55 m, L. Barberini - L. Barberini, acquistato da P. Crucitti a "Shelline Group", 2004

### **Genere *Galeodea* Link, 1807**

*Galeodea echinophora* (Linnaeus, 1758); **G8-003**, 2 exx, IV.2017, Italia, Capraia (LI), C. Roncati - P. Crucitti, donati da C. Roncati, exx giovani; **SBG008**, 1 ex, 1968, Croazia, Parenzo, F. Stoch - F. Stoch, donato da F. Stoch, VIII.2016; 6 exx, Italia, Lazio, Roma, Civitavecchia, 30/40 m, L. Barberini - L. Barberini, acquistati da P. Crucitti a "Shelline Group", 2004; **SBG009**, 1 ex, 1990, Italia, Marche, Civitanova, M. Durastante - M. Durastante, dono di M. Durastante

*Galeodea keyteri* (Kilburn, 1975); **SBG009**, 1 ex, Somalia, L. Barberini - L. Barberini, acquistato da P. Crucitti a "Shelline Group", 2004

*Galeodea rugosa* (Linnaeus, 1771); **G8-003**, 1 ex, IV.2017, Italia, Capraia (LI), C. Roncati - P. Crucitti, donato da C. Roncati; **SBG009**, 3 exx, Italia, Sardegna, L. Barberini - L. Barberini, acquistato da P. Crucitti a "Shelline Group", 2004

### **Sottofamiglia Phaliinae Beu, 1981**

#### **Genere *Casmaria* H. Adams & A. Adams, 1853**

*Casmaria erinaceus* (Linnaeus, 1758); **SBG008**, 6 exx, Somalia, Hoby, L. Barberini - L. Barberini, acquistati da P. Crucitti a "Shelline Group", 2004

*Casmaria ponderosa* (Gmelin, 1791); **SBG008**, 1 ex, III.2011, Polinesia Francese, Kauehi, Tuamotu, spiaggiato, L. Tringali - L. Tringali

#### **Genere *Echinophoria* Sacco, 1890**

*Echinophoria bituberculosa* (von Martens, 1901); **SBG008**, 1 ex, 1987, Somalia, Mogadiscio, L. Barberini - L. Barberini, acquistato da P. Crucitti a "Shelline Group", 2004

#### **Genere *Phalium* Link, 1807**

*Phalium areola* (Linnaeus, 1758); **SBG008**, 2 exx, Malaysia, - L. Barberini, acquistati da P. Crucitti a "Shelline Group", 2004; **SBG009**, 1 ex, Africa orientale, acquistato da P. Crucitti a "Borghini", Roma, 2003

*Phalium bandatum* (Perry, 1811); **SBG008**, 1 ex, Taiwan, Baisha, - L. Barberini, acquistato da P. Crucitti a "Shelline Group", 2004

*Phalium flammiferum* (Röding, 1798); **SBG009**, 1 ex, Taiwan, Baisha, - L. Barberini, acquistato da P. Crucitti a "Shelline Group", 2004

*Phalium glaucum* (Linnaeus, 1758); **SBG009**, 1 ex, Taiwan, Baisha, - L. Barberini, acquistato da P. Crucitti a "Shelline Group", 2004

*Phalium muangmani* Raybaudi Massilia & Prati Musetti, 1995; **SBG008**, 1 ex, Nuova Zelanda, L. Barberini - L. Barberini, acquistato da P. Crucitti a "Shelline Group", 2004

### **Genere *Semicassis* Mörch, 1852**

*Semicassis bisulcata* (Schubert & Wagner, 1829); **SBG008**, 1 ex, Taiwan, Baisha, - L. Barberini, acquistato da P. Crucitti a "Shelline Group", 2004

*Semicassis canaliculata* (Bruguière, 1792); **SBG008**, 17 exx, Oceano Indiano, acquistati da P. Crucitti al mercato di Fonte Nuova, Roma, 2006

*Semicassis faurotis* (Jousseume, 1888); **SBG008**, 1 ex, Somalia, L. Barberini - L. Barberini, acquistato da P. Crucitti a "Shelline Group", 2004

*Semicassis fernandesii* (Kilburn, 1975); **SBG009**, 1 ex, 1995, Gibuti, L. Barberini - L. Barberini, acquistato da P. Crucitti a "Shelline Group", 2004

*Semicassis granulata* (Born, 1778); **SBG008**, 2 exx, 1985, USA, Florida, St Augustine, 46 m, L. Barberini - L. Barberini, acquistati da P. Crucitti a "Shelline Group", 2004; **SBG009**, 4 exx, Italia, Sicilia, Canale di Sicilia, L. Barberini - L. Barberini, acquistato da P. Crucitti a "Shelline Group", 2004; 1 ex, VIII.1981, Tunisia, Tunisi, Cartagine, spiaggiato, L. Tringali - L. Tringali

*Semicassis inornata* (Pilsbry, 1895); **SBG009**, 1 ex, Giappone, Minabe, L. Barberini - L. Barberini, acquistato da P. Crucitti a "Shelline Group", 2004

*Semicassis saburon* (Bruguière, 1792); **SBG008**, 1 ex, Algeria, L. Barberini - L. Barberini, acquistato da P. Crucitti a "Shelline Group", 2004

*Semicassis semigranosa* (Lamarck, 1822); **SBG008**, 1 ex, Australia meridionale, Ceduna, L. Barberini - L. Barberini, acquistato da P. Crucitti a "Shelline Group", 2004

*Semicassis thomsoni* (Brazier, 1876); **SBG008**, 1 ex, 1980, Australia Sudoccidentale, - L. Barberini, acquistato da P. Crucitti a "Shelline Group", 2004

*Semicassis zeylanica* (Lamarck, 1822); **SBG008**, 1 ex, 1980, Sud Africa, - L. Barberini, acquistato da P. Crucitti a "Shelline Group", 2004

### **Famiglia Charoniidae Powell, 1933**

#### **Genere *Charonia* Gistel, 1847**

*Charonia lampas* (Linnaeus, 1758); **BAC2**, 2 exx, 1996, Grecia, Sporadi, isola di Amorgos, L. Barberini - L. Barberini, acquistati da P. Crucitti a "Shelline Group", VI.2005

*Charonia nodifera* Lamarck, 1822; **BAC2**, 2 exx, IX.1991, Italia, Lazio, Gaeta (LT), 18/20 m, L. Barberini - L. Barberini, acquistati da P. Crucitti a "Shelline Group", VI.2005

### **Famiglia Cymatiidae Iredale, 1913**

#### **Genere *Cabestana* Röding, 1798**

*Cabestana cutacea* (Linnaeus, 1767); **G1-006**, 4 exx, 13.II.2020, Marocco, Dakhla, spiaggiati, lato baia, P. Crucitti, S. Doglio - L. Tringali; **SBG034**, 2 exx, III.2003, Italia, Lazio, Santa Severa (RM), 20 m su rocce, S. Pernice, L. Tringali - L. Tringali; 3 exx, III.2003, Italia, Lazio, Santa Severa (RM), spiaggiati, S. Pernice, L. Tringali - L. Tringali

#### **Genere *Gutturnium* Mörch, 1852**

*Gutturnium muricinum* (Röding, 1798); **G035**, 2 exx, III.2011, Polinesia Francese, Tuamotu, Kauehi, spiaggiati, L. Tringali - L. Tringali

#### **Genere *Lotoria* Emerson & Old, 1963**

*Lotoria grandimaculata* (Reeve, 1844); **SBG034**, 1 ex, Filippine, Bohol, acquistato da P. Crucitti a "La Fiorentina" di Roma, 2003

*Lotoria lotoria* (Linnaeus, 1758); **SBG034**, 1 ex, Filippine, Bohol, acquistato da P. Crucitti a "La Fiorentina" di Roma, 2003

#### **Genere *Monoplex* Perry, 1810**

*Monoplex corrugatus* (Lamarck, 1816); **G8-005**, 1 ex, IV.2017, Italia, Sicilia, Palermo, C. Roncati - P. Crucitti, donato da C. Roncati

*Monoplex nicobaricus* (Röding, 1798); **SBG034**, 1 ex, 11.X, Madagascar, Tulear, Anakao, 1 m, su rocce e sabbia, L. Tringali - L. Tringali; 1 ex, VII.2011, Polinesia Francese, Tuamotu, Raraka, spiaggiato, L. Tringali - L. Tringali

*Monoplex parthenopeus* (Salis Marschlins, 1793); **G1-006**, 2 exx, 13.II.2020, Marocco, Dakhla, spiaggiati, lato baia, P. Crucitti, S. Doglio - L. Tringali; **SBG034**, 1 ex, Italia, Campania, Golfo di Napoli, acquistato da P. Crucitti a "La Fiorentina", Roma, XII.2004

#### **Genere *Ranularia* Schumacher, 1817**

*Ranularia pyrum* (Linnaeus, 1758); **SBG034**, 3 exx, Filippine, Bohol, acquistati da P. Crucitti a "La Fiorentina" di Roma, I.2005

#### **Genere *Septa* Perry, 1810**

*Septa hepatica* (Röding, 1798); **SBG034**, 1 ex, Filippine, Bohol, acquistato da P. Crucitti a "La Fiorentina" di Roma, I.2005

*Septa rubecula* (Linnaeus, 1758); **SBG034**, 1 ex, Filippine, Bohol, acquistato da P. Crucitti a "La Fiorentina" di Roma, I.2005

### **Famiglia Personidae Gray, 1854**

### **Genere *Distorsio* Röding, 1798**

*Distorsio anus* (Linnaeus, 1758); **SBG010**, 1 ex, Madagascar, Tulear, L. Barberini - L. Barberini, acquistato da P. Crucitti a "Shelline Group", 2005; 1 ex, VII.1999, Sudan, Shaab Rumi, 20 m., L. Barberini - L. Barberini, acquistato da P. Crucitti a "Shelline Group", 2005; 4 exx, 1980, Taiwan, Maoubitou, - L. Barberini, acquistati da P. Crucitti a "Shelline Group", 2005

*Distorsio clathrata* (Lamarck, 1816); **SBG010**, 3 exx, 1990, Brasile, Bahia State, Ilhéus, 60/70 m, dragati, L. Barberini - L. Barberini, acquistati da P. Crucitti a "Shelline Group", 2006

*Distorsio kurzi* Petuch & Harasewych, 1980; **SBG010**, 3 exx, 1996, Filippine, Bohol, 120/130 m, da reti, L. Barberini - L. Barberini, acquistati da P. Crucitti a "Shelline Group", 2005; 1 ex, Vietnam, Vung Tau, acqua profonda, - A. Coccaro, dono di A. Coccaro

*Distorsio mcgintyi* Emerson & Puffer, 1953; **SBG010**, 3 exx, VIII.1992, USA, Florida Keys, 180/200 m, L. Barberini - L. Barberini, acquistato da P. Crucitti a "Shelline Group", 2005

*Distorsio perdistorta* Fulton, 1938; **SBG010**, 1 ex, Somalia, Hoby, L. Barberini - L. Barberini, acquistato da P. Crucitti a "Shelline Group", 2005

*Distorsio reticularis* (Linnaeus, 1758); **SBG010**, 1 ex, Indonesia, Irian Jaya, - L. Barberini, acquistato da P. Crucitti a "Shelline Group", 2005; 4 exx, 1980, Madagascar, Tulear, L. Barberini - L. Barberini, acquistati da P. Crucitti a "Shelline Group", 2005

*Distorsio smithi* (Maltzan, 1884); **SBG010**, 1 ex, Senegal, Dakar, Gorei Is, 20/30 m, su sabbia, L. Barberini - L. Barberini, acquistato da P. Crucitti a "Shelline Group", 2007

### **Famiglia Tonnidae Suter, 1913 (1825)**

#### **Genere *Malea* Valenciennes, 1832**

*Malea pomum* (Linnaeus, 1758); **SBG009**, 2 exx, Kenya, L. Barberini - L. Barberini, acquistati da P. Crucitti a "Shelline Group", 2004

#### **Genere *Tonna* Brünnich, 1771**

*Tonna allium* (Dillwyn, 1817); **BAC1**, 1 ex, Oceano Indiano, acquistato da P. Crucitti a "La Fiorentina", Roma, I.2005; **SBG035**, 1 ex, Madagascar, acquistato da P. Crucitti a "La Fiorentina" di Roma, 1976

*Tonna canaliculata* (Linnaeus, 1758); **SBG035**, 2 exx, Indo-Pacifico, acquistati da P. Crucitti a "La Fiorentina" di Roma, I.2005

*Tonna dolium* (Linnaeus, 1758); **SBG035**, 1 ex, Maldive, Isole Pescadores, - C. Cavalieri, acquistato da P. Crucitti a "Carlo Cavalieri", Roma, 1984

*Tonna galea* (Linnaeus, 1758); **BAC1**, 1 ex, VIII.1981, Tunisia, Sidi Bou Said, L. Tringali - L. Tringali

*Tonna luteostoma* (Küster, 1857); **SBG035**, 1 ex, VIII.1981, Tunisia, Sidi Bou Said, spiaggiato, L. Tringali - L. Tringali

*Tonna perdix* (Linnaeus, 1758); **SBG035**, 1 ex, Polinesia Francese, acquistato da P. Crucitti a "Borghi" di Roma, 2003

*Tonna sulcosa* (Born, 1778); **SBG035**, 2 exx, Filippine, Bohol, acquistati da P. Crucitti a "La Fiorentina" di Roma, 1976

### **Superfamiglia Truncatelloidea Gray, 1840**

#### **Famiglia Assimineidae H. Adams & A. Adams, 1856**

##### **Sottofamiglia Garrettiinae Kobelt, 1906**

##### **Genere *Cyclomorpha* Pease, 1871**

*Cyclomorpha flava* (Broderip, 1832); **G069**, 3 exx, II.2010, Polinesia Francese, Tuamotu, Niau, terrestre, sotto pietre, L. Tringali - L. Tringali

#### **Famiglia Bithyniidae Gray, 1857**

##### **Genere *Bithynia* Leach, 1818**

*Bithynia leachii* (Sheppard, 1823); **SBC006**, 3 exx, 24.VIII.2012, Italia, Lazio, Nemi (RM), Lago, spiaggiati, S. Pernice, L. Tringali - C. Fanelli, N

*Bithynia tentaculata* (Linnaeus, 1758); **SBC006**, 3 exx, 02.X.2015, Italia, Lazio, Monterotondo (RM), Macchia del Barco, laghetto artificiale, nel fango lungo la riva, S. Pernice, L. Tringali - D. Gianolla, N

#### **Famiglia Bythinellidae Locard, 1893**

##### **Genere *Bythinella* Moquin-Tandon, 1856**

*Bythinella cf. opaca* (Von Gallenstein, 1848); **SBC006**, 8 exx, 10.XI.2012, Italia, Lazio, Vallepietra (RM), Fosso Fioio, sotto pietre sommerse, S. Marugàn, S. Pernice, L. Tringali, C. Welby - C. Fanelli, V

#### **Famiglia Tateidae Thiele, 1925**

##### **Genere *Potamopyrgus* Stimpson, 1865**

*Potamopyrgus antipodarum* (Gray, 1843); **SBC006**, 14 exx, 20.V.2019, Italia, Lazio, Fiuggi (FR), Tefuci, in abbeveratoio, S. Pernice, L. Tringali - D. Gianolla, V; 20 exx, 01.IV.2012, Italia, Lazio, Fonte Nuova (RM), Selva Cavalieri, in abbeveratoio, P. Crucitti, L. Tringali - L. Tringali, V; 3 exx, 11.X.2015, Italia, Lazio, Mentana (RM), Bosco Trentani, in fango alla base di abbeveratoio, S. Pernice, L. Tringali - D. Gianolla, N; 22 exx, 02.X.2015, Italia, Lazio, Monterotondo (RM), Macchia del Barco, Canale di irrigazione in prato, S. Pernice, L. Tringali - D. Gianolla, N

### **Superfamiglia Vanikoroidea Gray, 1840**

**Famiglia Eulimidae Philippi, 1853**

**Genere *Niso* Risso, 1826**

*Niso venosa* Sowerby III, 1895; **G048**, 1 ex, IV.2001, Oman, Musqat, Qurm. Spiaggiata, spiaggiato,  
L. Tringali - L. Tringali

**Famiglia Hipponicidae Troschel, 1861**

**Genere *Sabia* Gray, 1840**

*Sabia conica* (Schumaker, 1817); **G071**, 5 exx, XI.2010, Polinesia Francese, Tuamotu, Niau,  
spiaggiati, L. Tringali - L. Tringali

**Superfamiglia Velutinoidea Gray, 1840**

**Famiglia Eratoidae Gill, 1871**

**Genere *Erato* Risso, 1826**

*Erato voluta* (Montagu, 1829); **G082**, 4 exx, VII.1982, Grecia, Sporadi settentrionali, isola di  
Skantzoura, dragati, P. Crucitti - L. Tringali

**Genere *Eratoena* Iredale, 1935**

*Eratoena sulcifera* (Gray in Sowerby I, 1832); **G083**, 2 exx, Filippine, Balut, L. Barberini - L.  
Barberini, acquistati da P. Crucitti a "Shelline Group", IX.2005

**Famiglia Triviidae Troschel, 1863**

**Genere *Ellatrivia* Cotton & Godfrey, 1932**

*Ellatrivia merces* (Iredale, 1924); **G082**, 1 ex, Australia Occidentale, Albany, 2 m. sotto rocce, L.  
Barberini - L. Barberini, acquistato da P. Crucitti a "Shelline Group", IX.2005

**Genere *Niveria* Jousseume, 1884**

*Niveria nix* (Schilder, 1922); **G081**, 1 ex, Estate 1999, USA, Florida, Boca Raton, sotto detrito  
pietoso, - L. Barberini, acquistato da P. Crucitti a "Shelline Group", IX.2005

*Niveria pacifica* (Sowerby, 1832); **G081**, 1 ex, 1975, Cocos Islands (Keeling), - L. Barberini,  
acquistato da P. Crucitti a "Shelline Group", IX.2005

*Niveria quadripunctata* (Gray, 1827); **G081**, 1 ex, Honduras, - L. Barberini, acquistato da P.  
Crucitti a "Shelline Group", IX.2005

*Niveria suffusa* (Gray, 1827); **G081**, 5 exx, Messico, Baja California, Isla Guadeloupe, L. Barberini  
- L. Barberini, acquistati da P. Crucitti a "Shelline Group", IX.2005

**Genere *Pseudopusula* Fehse & Grego, 2014**

*Pseudopusula antillarum* (Schilder, 1922); **G082**, 4 exx, Messico, Baja California, Isla Guadeloupe,  
L. Barberini - L. Barberini, acquistati da P. Crucitti a "Shelline Group", IX.2005

**Genere *Pusula* Jousseume, 1884**



*Pusula solandri* (Gray in Sowerby I, 1832); **G081**, 1 ex, Messico, Baja California, Guaymas, L. Barberini - L. Barberini, acquistato da P. Crucitti a "Shelline Group", IX.2005

### **Genere *Trivia* Gray, 1837**

*Trivia arctica* (Pulteney, 1799); **G082**, 1 ex, VII.1982, Grecia, Sporadi settentrionali, isola di Skantzoura, scogliera, P. Crucitti - L. Tringali; 20 exx, III.1989, Italia, Lazio, Santa Marinella (RM), 15/18 m, L. Barberini - L. Barberini, acquistati da P. Crucitti a "Shelline Group", IX.2005

*Trivia candidula* (Gaskoin, 1835); **G082**, 1 ex, Marocco, Restinga, L. Barberini - L. Barberini, acquistato da P. Crucitti a "Shelline Group", IX.2005

*Trivia mediterranea* (Risso, 1826); **G081**, 11 exx, Estate 2001, Italia, Sicilia, Is. Lampedusa, 1 m. sotto rocce, vicino a sabbia, L. Barberini - L. Barberini, acquistati da P. Crucitti a "Shelline Group", IX.2005

*Trivia monacha* (Da Costa, 1778); **G081**, 4 exx, Francia, Bretagna, L. Barberini - L. Barberini, acquistati da P. Crucitti a "Shelline Group", IX.2005; 5 exx, Italia, Campania, Golfo di Napoli, L. Barberini - L. Barberini, acquistati da P. Crucitti a "Shelline Group", IX.2005

### **Genere *Triviella* Jousseaume, 1884**

*Triviella millardi* (Cate, 1979); **G081**, 1 ex, VII.2001, Sud Africa, Città del Capo, Hout Bay, 35 m, su spugne, - L. Barberini, *nomen dubium*, acquistato da P. Crucitti a "Shelline Group", IX.2005

*Triviella verhoefi* (Gosliner e Liltved, 1981); **G081**, 1 ex, Sud Africa, Città del Capo, Hout Bay, 35 m, - L. Barberini, acquistato da P. Crucitti a "Shelline Group", IX.2005

### **Genere *Trivirostra* Jousseaume, 1884**

*Trivirostra oryza* (Lamarck, 1810); **G081**, 5 exx, IX.2002, Kenya, Mombasa, 1 m, L. Barberini - L. Barberini, acquistati da P. Crucitti a "Shelline Group", IX.2005

### **Famiglia Velutinidae Gray, 1840**

#### **Genere *Velutina* J. Fleming, 1820**

*Velutina velutina* (Müller, 1776); **G073**, 2 exx, II.2003, Algeria, Cherchell, L. Barberini - L. Barberini, acquistati da P. Crucitti a "Shelline Group", 2006

### **Superfamiglia Vermetoidea Rafinesque, 1815**

#### **Famiglia Vermetidae Rafinesque, 1815**

#### **Genere *Dendropoma* Mörch, 1861**

*Dendropoma cristatum* (Biondi, 1859); **G138**, 4 exx, 2017, Italia, Sardegna, Santa Teresa di Gallura, spiaggiati, C. Roncati - P. Crucitti, donati da C. Roncati; **G8-001**, 11 exx, 2017, Italia, Lazio, Nettuno (RM), Torre Astura, C. Roncati - P. Crucitti, donati da C. Roncati

#### **Genere *Petalconchus* H. C. Lea, 1843**

*Petaloconchus glomeratus* (Linnaeus, 1758); **G138**, 4 exx, 2017, Italia, Lazio, Nettuno (RM), Torre Astura, spiaggiati, C. Roncati - P. Crucitti, donati da C. Roncati; 2 exx, 2017, Italia, Puglia, Taranto, spiaggiati, C. Roncati - P. Crucitti, donati da C. Roncati; 24 exx, 2017, Italia, Sardegna, Santa Teresa di Gallura, spiaggiati, C. Roncati - P. Crucitti, donati da C. Roncati; **G8-001**, 12 exx, IV.2017, Italia, Capraia (LI), C. Roncati - P. Crucitti, donati da C. Roncati

#### **Genere *Thylacodes* Guettard, 1770**

*Thylacodes arenarius* (Linnaeus, 1758); **G138**, 8 exx, 2017, Italia, Lazio, Nettuno (RM), Torre Astura, spiaggiati, C. Roncati - P. Crucitti, donati da C. Roncati; 3 exx, 2017, Italia, Puglia, Taranto, spiaggiati, C. Roncati - P. Crucitti, donati da C. Roncati; 8 exx, 2017, Italia, Sardegna, Santa Teresa di Gallura, spiaggiati, C. Roncati - P. Crucitti, donati da C. Roncati; **G8-001**, 14 exx, IV.2017, Italia, Capraia (LI), C. Roncati - P. Crucitti, donati da C. Roncati; 8 exx, IV.2017, Italia, Puglia, Taranto, C. Roncati - P. Crucitti, donati da C. Roncati

#### **Genere *Thylaeodus* Mörch, 1860**

*Thylaeodus semisurrectus* (Bivona-Bernardi, 1832); **G8-001**, 1 ex, IV.2017, Italia, Capraia (LI), C. Roncati - P. Crucitti, donato da C. Roncati

#### **Genere *Vermetus* Daudin, 1800**

*Vermetus triquetrus* Bivona-Bernardi, 1832; **G8-001**, 24 exx, 2017, Italia, Lazio, Nettuno (RM), Torre Astura, C. Roncati - P. Crucitti, donati da C. Roncati; 8 exx, IV.2017, Italia, Puglia, Taranto, C. Roncati - P. Crucitti, donati da C. Roncati

#### **Superfamiglia Xenophoroidea Troschel, 1852 (1840)**

##### **Famiglia Xenophoridae Troschel, 1852 (1840)**

##### **Genere *Stellaria* Møller, 1832**

*Stellaria chinensis* (Philippi, 1841); **SBG036**, 1 ex, 1992, Filippine, Cebu, - C. Cavalieri, acquistato da P. Crucitti a "Carlo Cavalieri", Roma, 2001

*Stellaria testigera* (Bronn, 1831); **SBG036**, 1 ex, Somalia, Hoby, - C. Cavalieri, acquistato da P. Crucitti a "Carlo Cavalieri", Roma, 2002

*Stellaria testigera digitata* (Martens, 1878); **SBG036**, 1 ex, 1985, Mauritania, - C. Cavalieri, acquistato da P. Crucitti a "Carlo Cavalieri", Roma, 2002

##### **Genere *Xenophora* Fischer von Waldheim, 1807**

*Xenophora conchyliophora* (Born, 1780); **SBG036**, 1 ex, Antille, Guadaloupe, - L. Barberini, acquistato da P. Crucitti a L. Barberini, 2002

*Xenophora corrugata* (Reeve, 1842); **SBG036**, 1 ex, 1999, Oceano Indiano, Golfo di Aden, - C. Cavalieri, acquistato da P. Crucitti a "Carlo Cavalieri", Roma, 2002

*Xenophora crispera* (Koenig, 1825); **SBG036**, 5 exx, Italia, Canale di Sicilia, 250/400 m, su fango, dragati da pescatori, L. Barberini - L. Barberini, acquistati da P. Crucitti a L. Barberini, 2002; 1 ex, 1985, Italia, Canale di Sicilia, dragato, L. Tringali - L. Tringali

*Xenophora japonica* Kuroda & Habe, 1971; **SBG036**, 1 ex, Taiwan, Maoubitou, - C. Cavalieri, acquistato da P. Crucitti a "Carlo Cavalieri", Roma, 2001

*Xenophora mekranensis konoii* Habe, 1953; **SBG036**, 1 ex, Sud Africa, Natal, - C. Cavalieri, acquistato da P. Crucitti a "Carlo Cavalieri", Roma, 2001

*Xenophora pallidula* (Reeve, 1842); **SBG036**, 1 ex, Filippine, Bohol, acquistato da P. Crucitti a "Borghi", Roma, 2002

*Xenophora solarioides* (Reeve, 1845); **SBG036**, 1 ex, Filippine, Bohol, - C. Cavalieri, acquistato da P. Crucitti a "Carlo Cavalieri", Roma, 2002

## **Ordine Neogastropoda**

### **Superfamiglia Buccinoidea Rafinesque, 1815**

#### **Famiglia Buccinidae Rafinesque, 1815**

##### **Genere *Afer* Conrad, 1858**

*Afer afer* (Gmelin, 1791); **SBG037**, 2 exx, Senegal, Dakar, L. Barberini - L. Barberini, acquistati da P. Crucitti a "Shelline Group", I.2005

*Afer cumingii* (Reeve, 1848); **SBG037**, 1 ex, Taiwan, Baisha, - L. Barberini, acquistate da P. Crucitti a "Shelline Group", I.2005

*Afer porphyrostoma* (Reeve, 1847); **SBG037**, 1 ex, Mauritania, L. Barberini - L. Barberini, acquistate da P. Crucitti a "Shelline Group", I.2005

##### **Sottofamiglia Busyconinae Wade, 1917 (1867)**

##### **Genere *Busycon* Röding, 1798**

*Busycon carica* (Gmelin, 1791); **SBG013**, 2 exx, I.2001, USA, Florida, Tampa Bay, 1 m, L. Barberini - L. Barberini, acquistati da P. Crucitti a "Shelline Group", 2005

##### **Genere *Fulguopsis* Marks, 1950**

*Fulguopsis spiratum* (Lamarck, 1816); **SBG013**, 3 exx, I.2001, USA, Florida, Tampa Bay, 2 m, L. Barberini - L. Barberini, acquistati da P. Crucitti a "Shelline Group", 2005

##### **Genere *Lindafulgur* Petuch, 2004**

*Lindafulgur candelabrum* (Lamarck, 1816); **SBG013**, 1 ex, 2000, Messico, Yucatan, Campeche Banks, dragato, - L. Barberini, acquistato da P. Crucitti a "Shelline Group", 2005

##### **Genere *Sinistrofulgur* Hollister, 1958**

*Sinistrofulgur sinistrum* (Hollister, 1958); **SBG013**, 2 exx, I.2001, USA, Florida, Tampa Bay, 1 m, L. Barberini - L. Barberini, acquistati da P. Crucitti a "Shelline Group", 2005

### **Sottofamiglia non assegnata**

#### **Genere *Euthria* Gray, 1850**

*Euthria cornea* (Linnaeus, 1758); **G046**, 2 exx, 27.VIII.2007, Francia, Corsica, Piantarella, Ris. Nat. Bocche di Bonifacio, P. Crucitti, M. Malori, A. Coccaro, C. Mele - L. Tringali; 1 ex, 27.VIII.2007, Francia, Corsica, Bonifacio, Saint Amanza, P. Crucitti, M. Malori, A. Coccaro, C. Mele - L. Tringali; 2 exx, 29.VIII.2007, Francia, Corsica, Bonifacio-Ajaccio, Tunnara, P. Crucitti, M. Malori, A. Coccaro, C. Mele - L. Tringali; **G047**, 1 ex, VII.1982, Grecia, Sporadi settentrionali, isola di Halonissos, P. Crucitti - L. Tringali; **G124**, 1 ex, 3.IV.2015, Italia, Sardegna, Torre del Porticciolo, Porto regionale porto conte, Alghero (SS), P. Crucitti - L. Tringali; **G135**, 11 exx, IV.2017, Italia, Lazio, Anzio (RM), spiaggiati, C. Roncati - P. Crucitti, donati da C. Roncati

### **Famiglia Colubrariidae Dall, 1904**

#### **Genere *Metula* H. Adams & A. Adams, 1853**

*Metula cumingi* Adams A., 1853; **G047**, 1 ex, Africa occidentale, Golfo di Guinea, L. Barberini - L. Barberini, acquistato da P. Crucitti a "Shelline Group", XII.2005; 1 ex, Senegal, L. Barberini - L. Barberini, acquistato da P. Crucitti a "Shelline Group", I.2005

### **Famiglia Columbelloidea Swainson, 1840**

#### **Genere *Anachis* H. Adams & A. Adams, 1853**

*Anachis fauroti* (Jousseume, 1888); **G056**, 1 ex, IV.2001, Oman, Musqat, Qurm, spiaggiato, L. Tringali - L. Tringali

#### **Genere *Columbella* Lamarck, 1799**

*Columbella rustica* (Linnaeus, 1758); **G047**, 5 exx, anni '80, Italia, Campania, Santa Maria di Castellabate (SA), spiaggiati, A. Coccaro - A. Coccaro, donati da A. Coccaro; **G048**, 26 exx, IV.2011, Italia, Sicilia, San Vito Lo Capo (TP), P. Crucitti, M. Malori - L. Tringali; **G049**, 7 exx, 27.VIII.2007, Francia, Corsica, Piantarella, Ris. Nat. Bocche di Bonifacio, P. Crucitti, M. Malori, A. Coccaro - L. Tringali; **G124**, 2 exx, VII.1968, Croazia, Parenzo, F. Stoch - F. Stoch, donati da F. Stoch, VIII.2016; 7 exx, 3.IV.2015, Italia, Sardegna, Torre del Porticciolo, Porto regionale porto conte, Alghero, SS, P. Crucitti - L. Tringali

#### **Genere *Mitrella* Risso, 1826**

*Mitrella scripta* (Linnaeus, 1758); **G067**, 2 exx, 27.VIII.2007, Francia, Corsica, Bonifacio, Saint Amanza, P. Crucitti, M. Malori, A. Coccaro, C. Mele - P. Crucitti

### **Famiglia Fasciolariidae Gray, 1853**

#### **Sottofamiglia Fasciolariinae Gray, 1853**

#### **Genere *Cinctura* Hollister, 1957**

*Cinctura hunteria* (Perry, 1811); **SBG006**, 2 exx, VIII.2001, USA, Florida, Englewood, L. Barberini - L. Barberini, acquistato da P. Crucitti a L. Barberini, 2002

**Genere *Filifusus* Snyder, Vermeij & Lyons, 2012**

*Filifusus filamentosus* (Röding, 1798); **SBG006**, 1 ex, Filippine, Bohol, acquistato da P. Crucitti a "Borghi", Roma, 2004

**Genere *Latirus* Montfort, 1810**

*Latirus walkeri* Melvill, 1894; **G054**, 5 exx, 1988, Australia Occidentale Pt. Hedland, - L. Barberini, acquistati da P. Crucitti a "Shelline Group", I.2005

**Genere *Leucozonia* Gray, 1847**

*Leucozonia ocellata* (Gmelin, 1791); **G054**, 2 exx, 1984, Brasile, Bahia, L. Barberini - L. Barberini, acquistati da P. Crucitti a "Shelline Group", I.2005

**Genere *Opeatostoma* Berry, 1958**

*Opeatostoma pseudodon* (Burrow, 1815); **SBG006**, 1 ex, III.1994, Panama, San Carlos, - L. Barberini, acquistato da P. Crucitti a "Shelline Group", 2005

**Genere *Pleuroploca* P. Fischer, 1884**

*Pleuroploca trapezium* (Linnaeus, 1758); **SBG005**, 1 ex, Filippine, Bohol, acquistato da P. Crucitti a "La Fiorentina", Roma, XII.2004; 2 exx, 12.X.2005, Madagascar, Tulear, Anakao, spiaggiato, L. Tringali - L. Tringali; 1 ex, Vietnam, acquistato da P. Crucitti a "La Fiorentina", Roma, XII.2004

**Genere *Polygona* Schumacher, 1817**

*Polygona filosa* (Schubert & Wagner, 1829); **SBG005**, 1 ex, Senegal, L. Barberini - L. Barberini, acquistato da P. Crucitti a L. Barberini, 2002

**Sottofamiglia Fusininae Wrigley, 1927**

**Genere *Apertifusus* Vermeij & Snyder, 2018**

*Apertifusus meyeri* (Dunker, 1869); **SBG005**, 1 ex, 2001, Costa D'Avorio, Abidjan, pescatori locali, L. Barberini - L. Barberini, acquistato da P. Crucitti a "Shelline Group", 2005

**Genere *Aptyxis* Troschel, 1868**

*Aptyxis syracusana* (Linnaeus, 1758); **G054**, 1 ex, VII.1982, Grecia, Sporadi settentrionali, isola di Halonissos, P. Crucitti - L. Tringali; **SBG005**, 2 exx, VII.1979, Tunisia, Tunisi, Khreddine, L. Tringali - L. Tringali; **SBG006**, 2 exx, VII.1974, Croazia, Medulin, F. Stoch - F. Stoch, donati da F. Stoch, 2016

**Genere *Fusinus* Rafinesque, 1815**

*Fusinus arabicus* (Melvill, 1898); **G054**, 1 ex, 1986, Oman, Musandam, L. Barberini - L. Barberini, acquistato da P. Crucitti a "Shelline Group", 2006

*Fusinus colus* (Linnaeus, 1758); **SBG005**, 2 exx, 1990, Somalia, Hoby, L. Barberini - L. Barberini, acquistati da P. Crucitti a "Shelline Group", 2005; **SBG006**, 1 ex, India, Manapad, L. Barberini - L. Barberini, acquistato da P. Crucitti a "Shelline Group", 2005

*Fusinus dilectus* (Adams, 1856); **SBG005**, 1 ex, Colombia-Venezuela, acquistato da P. Crucitti 2005

*Fusinus gallagheri* Smythe & Chatfield, 1981; **G054**, 1 ex, Oman, Golfo di Oman, Masirah, - L. Barberini, sinistrorso, acquistato da P. Crucitti a "Shelline Group", I.2005

*Fusinus guidonis* Delsaerdt, 1995; **G054**, 1 ex, Somalia, Hoby, L. Barberini - L. Barberini, acquistato da P. Crucitti a "Shelline Group", I.2005

*Fusinus parvulus* (Monterosato, 1884); **G8-003**, 2 exx, 4.IX.2015, Italia, Calabria, Stalettì, Copanello (CZ), spiaggiati, S. Pernice - L. Tringali

*Fusinus townsendi* (Melvill, 1899); **SBG006**, 2 exx, 1990, Somalia, Hoby, L. Barberini - L. Barberini, acquistati da P. Crucitti a "Shelline Group", 2005

*Fusinus sp. 1*; **G054**, 1 ex, Senegal, acquistato da P. Crucitti. anni '80

*Fusinus sp. 2*; **SBG005**, 1 ex, 1985, Italia, Sicilia, Siracusa, Capo Passero, 40 m, L. Tringali - L. Tringali

#### **Genere *Goniofus* Vermeij & Snyder, 2018**

*Goniofus brasiliensis* (Grabau, 1904); **SBG006**, 1 ex, IV.1998, Brasile, Vitória, Espírito Santo, 40 m, su sabbia, L. Barberini - L. Barberini, acquistato da P. Crucitti a L. Barberini, 2002

*Goniofus dupetitthouarsi* (Kiener, 1840); **SBG006**, 1 ex, Messico, - L. Barberini, acquistato da P. Crucitti a "Shelline Group", 2005

*Goniofus spectrum* (Adams & Reeve, 1848); **SBG006**, 1 ex, Panama, Baia di Panama, 120/180 m, fondi sabbiosi, - L. Barberini, acquistato da P. Crucitti a "Shelline Group", 2005

*Goniofus strigatus* (Philippi, 1850); **SBG006**, 1 ex, IV.1998, Brasile, Vitória, Espírito Santo, Ilha do Boi, L. Barberini - L. Barberini, acquistato da P. Crucitti a "Shelline Group", 2005

#### **Genere *Gracilipurpura* Jousseume, 1880**

*Gracilipurpura rostrata* (Olivi, 1792); **SBG005**, 2 exx, V.2008, Italia, Lazio, Terracina (LT), A. Coccaro - A. Coccaro, donati da A. Coccaro

#### **Genere *Granulifusus* Kuroda & Habe, 1954**

*Granulifusus dondani* Snyder, 2003; **G054**, 1 ex, Filippine, Cebu, - L. Barberini, acquistato da P. Crucitti a "Shelline Group", I.2005

*Granulifusus hayashii* Habe, 1961; **SBG006**, 1 ex, Cina-Giappone, - L. Barberini, acquistato da P. Crucitti a "Shelline Group", 2003

*Granulifusus kiranus* Shuts, 1958; **SBG006**, 2 exx, 1999, Filippine, Cebu, - L. Barberini, acquistati da P. Crucitti a "Shelline Group", 2005

**Genere *Marmorofusus* Snyder & Lyons, 2014**

*Marmorofusus nicobaricus* (Röding, 1798); **SBG005**, 1 ex, Yemen, L. Barberini - L. Barberini, acquistato da P. Crucitti a "Shelline Group", 2005

**Genere *Propefusus* Iredale, 1924**

*Propefusus australis* (Quoy & Gaimard, 1833); **SBG006**, 2 exx, Australia Occidentale, Albany, 3 m, - L. Barberini, acquistato da P. Crucitti a L. Barberini, 2002

**Sottofamiglia Peristerniinae Tryon, 1880**

**Genere *Dolicholatirus* Bellardi, 1884**

*Dolicholatirus bairstowi* (Sowerby III, 1886); **G054**, 2 exx, Sud Africa, Jeffrey's Bay, - L. Barberini, acquistati da P. Crucitti a "Shelline Group"

**Genere *Fusolatirus* Kuroda & Habe, 1971**

*Fusolatirus kandai* (Kuroda, 1950); **G054**, 1 ex, Thailandia, Ko Phuket, L. Barberini - L. Barberini, acquistato da P. Crucitti a "Shelline Group", I.2005

**Genere *Hemipolygona* Rovereto, 1899**

*Hemipolygona armata* (Adams, 1855); **SBG006**, 2 exx, Spagna, Canarie, San Cruz de La Palma, 60/120 m, L. Barberini - L. Barberini, acquistati da P. Crucitti a "Shelline Group", 2005

*Hemipolygona carinifera* (Lamarck, 1816); **SBG006**, 1 ex, 1965, Filippine, Bohol, sulla scogliera, - L. Barberini, acquistato da P. Crucitti a "Shelline Group", 2005

**Genere *Nodolatirus* Bouchet & Snyder, 2013**

*Nodolatirus nodatus* (Gmelin, 1791); **SBG006**, 1 ex, USA, Hawaii, Makua, Oahu, 170 m, sotto coralli, L. Barberini - L. Barberini, acquistato da P. Crucitti a "Shelline Group", 2005

**Genere *Peristernia* Mörch, 1852**

*Peristernia forskalii* (Tapparone Canefri, 1875); **G056**, 3 exx, III.2000, Oman, Musqat, Ras As Sawadi, spiaggiati, L. Tringali - L. Tringali; **SBG005**, 1 ex, III.2000, Oman, Sur, Tiwi, su rocce emerse, L. Tringali - L. Tringali

*Peristernia gemmata* (Reeve, 1847); **SBG005**, 1 ex, III.2011, Polinesia Francese, Tuamotu, Kauehi, spiaggiato, L. Tringali - L. Tringali; 1 ex, XI.2010, Polinesia Francese, Tuamotu, Niau, spiaggiato, L. Tringali - L. Tringali

*Peristernia nassatula* (Lamarck, 1822); **SBG005**, 2 exx, III.2011, Polinesia Francese, Tuamotu, Kauehi, spiaggiati, L. Tringali - L. Tringali

**Genere *Tarantinaea* Monterosato, 1917**

*Tarantinaea lignaria* (Linnaeus, 1758); **G055**, 1 ex, 27.VIII.2007, Francia, Corsica, Piantarella, Ris. Nat. Bocche di Bonifacio, P. Crucitti, M. Malori, A. Coccaro, C. Mele - L. Tringali; 22 exx, 29.VIII.2007, Francia, Corsica, Bonifacio-Ajaccio, Tunnara, P. Crucitti, M. Malori, A. Coccaro, C. Mele - L. Tringali; **G8-003**, 1 ex, VII.1971, Croazia. Frasher grande, F. Stoch - F. Stoch, donato da F. Stoch, VIII.2016; **SBG005**, 1 ex, 28.VII.2014, Italia, Santa Marinella, su rocce, - 5 m, S.Pernice, L. Tringali - L. Tringali; 3 exx, IV.2011, Italia, Sicilia, San Vito Lo Capo (TP), P. Crucitti, M. Malori - L. Tringali; 2 exx, IV.2011, Italia, Sicilia, San Vito Lo Capo (TP), P. Crucitti, M. Malori - L. Tringali; **SBG006**, 1 ex, VII.1979, Tunisia, Tunisi, Cartagine, spiaggiato, L. Tringali - L. Tringali

#### **Famiglia Melongenidae Gill, 1871 (1854)**

##### **Genere *Brunneifusus* Dekkers, 2018**

*Brunneifusus* sp.; **SBG013**, 1 ex, Golfo del Bengala, acquistato da P. Crucitti a "La Fiorentina", Roma, 2005

##### **Genere *Melongena* Schumacher, 1817**

*Melongena corona* (Gmelin, 1791); **SBG013**, 4 exx, I.2001, USA, Florida, Tampa Bay, 1 m, su fondo fangoso, L. Barberini - L. Barberini, acquistati da P. Crucitti a "Shelline Group", 2005

##### **Genere *Pugilina* Schumacher, 1817**

*Pugilina morio* (Linnaeus, 1758); **SBG013**, 1 ex, Senegal, L. Barberini - L. Barberini, acquistato da P. Crucitti a "Shelline Group", 2005

##### **Genere *Volegalea* Iredale, 1938**

*Volegalea cochlidium* (Linnaeus, 1758); **SBG013**, 1 ex, India orientale, acquistato da P. Crucitti a "La Fiorentina", Roma, 2005

##### **Genere *Volema* Röding, 1798**

*Volema myristica* Röding, 1798; **SBG013**, 3 exx, Taiwan, Baisha, - L. Barberini, acquistati da P. Crucitti a "Shelline Group", 2005

#### **Famiglia Nassariidae Iredale, 1916 (1835)**

##### **Sottofamiglia Bulliinae Allmon, 1990**

##### **Genere *Bullia* Gray, 1833**

*Bullia othaeitensis* (Brughiere, 1789); **G053**, 1 ex, X.2007, Oman, Mughsail, Salalah, spiaggiato, L. Tringali - L. Tringali

*Bullia semiplicata* Gray in Griffith & Pidgeon, 1833; **G053**, 15 exx, X.2007, Oman, Mughsail, Salalah, sabbia emersa, L. Tringali - L. Tringali; **G056**, 1 ex, XI.2000, Oman, Salalah, Mughsail, sabbia emersa, bassa marea, L. Tringali - L. Tringali

##### **Sottofamiglia Cylleninae Bellardi, 1882**



### **Genere *Nassaria* Link, 1807**

*Nassaria coromandelica* Smith, E.A., 1894; **G050**, 2 exx, Somalia, L. Barberini - L. Barberini, acquistati da P. Crucitti a "Shelline Group", V.2004

### **Sottofamiglia Nassariinae Iredale, 1916 (1835)**

#### **Genere *Nassarius* Duméril, 1805**

*Nassarius arcularia* (Linnaeus, 1758); **G050**, 2 exx, 12.X.2005, Madagascar, Tulear, Anakao, spiaggiati, L. Tringali - L. Tringali

*Nassarius arcularia plicatus* (Röding, 1798); **G050**, 1 ex, VIII.2003, Egitto, Al Arish, 2/3 m, su sabbia, L. Barberini - L. Barberini, acquistato da P. Crucitti a "Shelline Group", V.2004; **G053**, 1 ex, X.2007, Oman, As Sawadi, Barka, spiaggiato, L. Tringali - L. Tringali; 4 exx, IV.2001, Oman, Sur, spiaggiati, L. Tringali - L. Tringali

*Nassarius circumcinctus* (Adams, 1852); **G050**, 1 ex, Estate 2002, Israele, Haifa, 1 m, su sabbia, L. Barberini - L. Barberini, acquistato da P. Crucitti a "Shelline Group", V.2004; **G122**, 1 ex, X.2002, Cipro, Akamas, Lara, su sabbia, - 2 m, S. Pernice, L. Tringali - L. Tringali

*Nassarius granifer* (Kiener, 1834); **G053**, 1 ex, VII.2011, Polinesia Francese, Tuamotu, Raraka, spiaggiato, L. Tringali - L. Tringali

*Nassarius papillosus* Linnaeus, 1758; **G053**, 1 ex, VII.2011, Polinesia Francese, Tuamotu, Raraka, spiaggiato, L. Tringali - L. Tringali

*Nassarius splendidulus* (Dunker, 1846); **G052**, 1 ex, III.2000, Oman, Musqat, Juzor As Sawadi, su rocce emerse, L. Tringali - L. Tringali; 3 exx, III.2000, Oman, Musqat, Qantab, 1 m, sabbia, L. Tringali - L. Tringali

*Nassarius wolffi* (Knudsen, 1956); **G052**, 1 ex, Inverno 2001, Algeria, Port Capaz, dragato, L. Barberini - L. Barberini, acquistato da P. Crucitti a "Shelline Group", III.2006

*Nassarius sp.*; **G128**, 1 ex, 14.II.2020, Marocco, Dakhla, P. Crucitti, S. Doglio - L. Tringali

#### **Genere *Tritia* Risso, 1826**

*Tritia corniculum* (Olivi, 1792); **G049**, 3 exx, 28.VIII.2007, Francia, Corsica, Bonifacio, Saint Amanza, P. Crucitti, M. Malori, A. Coccaro - A. Coccaro; **G050**, 11 exx, VII.2001, Italia, Lazio, Fiumicino (RM), 1 m, su rocce., L. Barberini - L. Barberini, acquistati da P. Crucitti a "Shelline Group", III.2006; 3 exx, 1985, Italia, Lazio, Fiumicino (RM), L. Tringali - L. Tringali

*Tritia cuvierii* (Payraudeau, 1826); **G049**, 9 exx, VII.1993, Italia, Campania, Santa Maria di Castellabate (SA), A. Coccaro - A. Coccaro, donati da A. Coccaro; 4 exx, IV.2006, Italia, Lazio, Roma, Ladispoli, Palo Laziale, A. Coccaro - A. Coccaro, donati da A. Coccaro; **G050**, 14 exx, IV.1997, Italia, Lazio, Roma, Ladispoli, Palo Laziale, 1 m, L. Barberini - L. Barberini, acquistati da P. Crucitti a "Shelline Group", III.2006

*Tritia denticulata* (Adams, 1852); **G050**, 2 exx, XII.2000, Algeria, Cherchell, 50 m, reti a strascico, L. Barberini - L. Barberini, acquistati da P. Crucitti a "Shelline Group", III.2006

*Tritia elata* (Gould, 1845); **G050**, 1 ex, Primavera 1993, Algeria, Mostaganem, dragato "offshore", L. Barberini - L. Barberini, acquistato da P. Crucitti a "Shelline Group", III.2006

*Tritia gibbosula* (Linnaeus, 1758); **G051**, 1 ex, IV.2002, Cipro, Limassol, 2/3 m, su sabbia, L. Barberini - L. Barberini, acquistato da P. Crucitti a "Shelline Group", III.2006; 3 exx, VIII.2008, Grecia, Rodi, Capo Ladiko, 3 m, su sabbia, S. Buccedi - L. Tringali

*Tritia grana* (Lamarck, 1822); **G051**, 11 exx, III.1999, Spagna, Marbella, 1 m, L. Barberini - L. Barberini, acquistati da P. Crucitti a "Shelline Group", III.2006; 2 exx, VIII.1981, Tunisia, Tunisi, Khereddine, spiaggiati, L. Tringali - L. Tringali

*Tritia heyneimanni* (Maltzan, 1884); **G051**, 1 ex, III.1984, Algeria, Cherchell, 50/60 m, dragato, L. Barberini - L. Barberini, acquistato da P. Crucitti a "Shelline Group", III.2006

*Tritia incrassata* (Strøm, 1768); **G049**, 20 exx, IV.2006, Italia, Lazio, Roma, Ladispoli, Palo Laziale, spiaggiati, A. Coccaro - A. Coccaro, donati da A. Coccaro; **G051**, 4 exx, VII.1982, Grecia, Sporadi settentrionali, isola di Halonissos, P. Crucitti - C. Cavaliere; 16 exx, 2005, Italia, Lazio, Roma, Palo Laziale, 1 m, L. Barberini - L. Barberini, acquistati da P. Crucitti a "Shelline Group", III.2006

*Tritia lima* (Dillwin, 1817); **G050**, 3 exx, 20.IV.2008, Italia, Lazio, Terracina (LT), A. Coccaro - A. Coccaro, donati da A. Coccaro

*Tritia louisi* (Pallary, 1912); **G051**, 1 ex, Cipro, Potamos Liopetri, L. Barberini - L. Barberini, acquistato da P. Crucitti a "Shelline Group", III.2006

*Tritia mutabilis* (Linnaeus, 1758); **G051**, 1 ex, 1985, Italia, Toscana, Grosseto, Marina di Grosseto, spiaggiato, L. Tringali - L. Tringali; **G120**, 1 ex, 24.IV.2014, Italia, Puglia, Baia di San Lorenzo (FG), spiaggiati, P. Crucitti, C. Laguardia, R. Rodomontini, F. Bombarda, D. Brocchieri, M. Gnechi, A. Chinè - L. Tringali; 4 exx, 19.IV.2014, Italia, Puglia, Rodi Garganico, spiaggiati, P. Crucitti, C. Laguardia, R. Rodomontini, F. Bombarda, D. Brocchieri, M. Gnechi, A. Chinè - L. Tringali; **G122**, 4 exx, 24.VIII.2014, Italia, Basilicata, Metaponto (MT), spiaggiati, S. Pernice, L. Tringali - L. Tringali; **G134**, 16 exx, IV.2017, Italia, Lazio, Anzio (RM), spiaggiati, C. Roncati - P. Crucitti, donati da C. Roncati; 15 exx, IV.2017, Italia, Lazio, Nettuno (RM), Torre Astura, spiaggiati, C. Roncati - P. Crucitti, donati da C. Roncati

*Tritia neritea* (Linnaeus, 1758); **G050**, 15 exx, II.2008, Italia, Emilia Romagna, Rimini, spiaggiati, A. Coccaro - A. Coccaro, donati da A. Coccaro; **G052**, 13 exx, Italia, Puglia, Barletta, L. Barberini - L. Barberini, acquistati da P. Crucitti a "Shelline Group", III.2006; **G126**, 241 exx,

- 25.VIII.2015, Italia, Emilia Romagna, Rimini, spiaggiati, S. Pernice - L. Tringali; 9 exx,  
2.VIII.2014, Italia, Marche, Marotta (PU), spiaggiati, S. Pernice - L. Tringali
- Tritia nitida* (Jeffreys, 1867); **G120**, 10 exx, 19.IV.2014, Italia, Puglia, Rodi Garganico, spiaggiati,  
P. Crucitti, C. Laguardia, R. Rodomontini, F. Bombarda, D. Brocchieri, M. Gneccchi, A. Chinè -  
L. Tringali; **G122**, 4 exx, 24.VIII.2014, Italia, Basilicata, Metaponto (MT), spiaggiati, S.  
Pernice, L. Tringali - L. Tringali; **G128**, 11 exx, 25.VIII.2015, Italia, Emilia Romagna, Rimini,  
spiaggiati, S. Pernice - L. Tringali
- Tritia pellucida* (Risso, 1826); **G049**, 10 exx, 1.IX.2007, Francia, Corsica, Plage de Chévanu, Baia  
di Figari, Pianotulli-Caldarello, P. Crucitti, M. Malori, A. Coccaro - A. Coccaro; **G052**, 3 exx,  
IV.1999, Italia, Lazio, Santa Marinella (RM), spiaggiati, L. Barberini - L. Barberini, acquistati  
da P. Crucitti a "Shelline Group", XII.2005; 8 exx, III.2003, Italia, Lazio, Santa Severa (RM),  
spiaggiati, L. Tringali - L. Tringali; **G120**, 1 ex, 2.VIII.2014, Italia, Marche Marotta (PU),  
spiaggiati, S. Pernice, L. Tringali - L. Tringali
- Tritia pfeifferi* (Philippi, 1844); **G051**, 2 exx, IV.2002, Spagna, San Roque, nel fango, bassa marea,  
L. Barberini - L. Barberini, acquistati da P. Crucitti a "Shelline Group", III.2006
- Tritia recidiva* (von Martens, 1876); **G051**, 1 ex, II.1993, Algeria, Cherchell, dragato, L. Barberini -  
L. Barberini, acquistato da P. Crucitti a "Shelline Group", III.2006
- Tritia reticulata* (Linnaeus, 1758); **G052**, 1 ex, 1985, Italia, Lazio, Fiumicino (RM), L. Tringali - L.  
Tringali; 1 ex, 1998, Italia, Marche, San Benedetto del Tronto, M. Durastante - M. Durastante,  
donato da M. Durastante; 7 exx, Italia, Veneto, Chioggia, 7/10 m, L. Barberini - L. Barberini,  
acquistati da P. Crucitti a "Shelline Group", III.2006; **G128**, 2 exx, VII.1968, Croazia, Parenzo,  
F. Stoch - F. Stoch, donati da F. Stoch, VIII.2016
- Tritia tinei* (Maravigna, 1840); **G052**, 1 ex, X.2003, Italia, Sicilia, Ganzirri, linea di marea, L.  
Barberini - L. Barberini, acquistato da P. Crucitti a "Shelline Group", III.2006
- Tritia varicosa* (Turton, 1825); **G049**, 6 exx, IV.2006, Italia, Lazio, Roma, Ladispoli, Palo Laziale,  
A. Coccaro - A. Coccaro, donati da A. Coccaro; **G052**, 5 exx, Italia, Lazio, Santa Marinella  
(RM), 8/10 m, reti a strascico, L. Barberini - L. Barberini, acquistati da P. Crucitti a "Shelline  
Group", III.2006
- Tritia vaucheri* (Pallary, 1906); **G052**, 1 ex, VII.2004, Spagna, Algesiras, 1/3 m, su sabbia vicino  
rocce, L. Barberini - L. Barberini, acquistato da P. Crucitti a "Shelline Group", III.2006

### **Famiglia Pisaniidae Gray, 1857**

#### **Genere *Aplus* De Gregorio, 1885**

*Aplus dorbignyi* (Payraudeau, 1826); **G047**, 5 exx, 27.VIII.2007, Francia, Corsica, Bonifacio, Saint Amanza, P. Crucitti, M. Malori, A. Coccaro, C. Mele - L. Tringali; 1 ex, VI.1982, Italia, Lazio, Santa Marinella (RM), P. Crucitti - L. Tringali

**Genere *Engina* Gray, 1839**

*Engina mendicaria* (Linnaeus, 1758); **G048**, 2 exx, III.2000, Oman, Musqat, Qantab, spiaggiati, L. Tringali - L. Tringali

**Genere *Pisania* Bivona e Bernardi, 1832**

*Pisania striata* (Gmelin, 1791); **G047**, 1 ex, VII.1982, Grecia, Sporadi settentrionali, isola di Halonissos, P. Crucitti - L. Tringali; **G048**, 49 exx, IV.2011, Italia, Sicilia, San Vito Lo Capo (TP), P. Crucitti, M. Malori - L. Tringali; **G049**, 3 exx, 28.VIII.2007, Francia, Corsica, Palombaggia tra Bonifacio e Portovecchio, P. Crucitti, M. Malori, A. Coccaro - L. Tringali; 3 exx, 28.VIII.2007, Francia, Corsica, Bonifacio, Rondinara, P. Crucitti, M. Malori, A. Coccaro - L. Tringali; 4 exx, 27.VIII.2007, Francia, Corsica, Bonifacio, Saint Amanza, P. Crucitti, M. Malori, A. Coccaro - L. Tringali; **G124**, 9 exx, 3.IV.2015, Italia, Sardegna, Torre del Porticciolo, Porto regionale porto conte, Alghero, SS, P. Crucitti - L. Tringali; **G128**, 2 exx, VII.1968, Croazia, Parenzo, F. Stoch - F. Stoch, donati da F. Stoch, VIII.2016

**Genere *Pollia* Gray, 1834**

*Pollia undosa* (Linnaeus, 1758); **G068**, 3 exx, IX.2009, Polinesia Francese, Tuamotu, Niau, reef, L. Tringali - L. Tringali

**Superfamiglia Conoidea J. Fleming, 1822**

**Famiglia Conidae J. Fleming, 1822**

**Genere *Conasprella* Thiele, 1929**

*Conasprella perplexa* (Sowerby II, 1857); **G106**, 1 ex, Panama, acquistato da P. Crucitti a "La Fiorentina", Roma, 2003

**Genere *Conus* Linnaeus, 1758**

*Conus arenatus* Hwass in Bruguière, 1792; **G105**, 1 ex, Maldive, - C. Cavalieri, acquistato da P. Crucitti a "Carlo Cavalieri", Roma, anni '80

*Conus australis* Holten, 1802; **G105**, 1 ex, Filippine, Cebu, - C. Cavalieri, acquistato da P. Crucitti a "Carlo Cavalieri", Roma, anni '80

*Conus betulinus* Linnaeus, 1758; **SBG023**, 1 ex, XI.2000, Oman, Mirbat, Salalah, Raaha, spiaggiato, L. Tringali - L. Tringali

*Conus byssinus* (Röding, 1798); **G1-001**, 12 exx, 13-14.II.2020, Marocco, Dakhla, lato baia, P. Crucitti, S. Doglio - L. Tringali

- Conus capitaneus* Linnaeus, 1758; **SBG023**, 1 ex, Indo-Pacifico, - C. Cavalieri, acquistato da P. Crucitti a "Carlo Cavalieri", Roma, anni '80
- Conus catus* Hwass in Bruguière, 1792; **G109**, 1 ex, IX.2009, Polinesia Francese, Tuamotu, Niau, reef, L. Tringali - L. Tringali; **G111**, 2 exx, VII.2011, Polinesia Francese, Tuamotu, Raraka, spiaggiati, L. Tringali - L. Tringali; **SBG023**, 1 ex, III.2011, Polinesia Francese, Tuamotu, Kauehi, spiaggiato, L. Tringali - L. Tringali
- Conus cf. mucronatus* Reeve, 1843; **G106**, 1 ex, India orientale, - C. Cavalieri, acquistato da P. Crucitti a "Carlo Cavalieri", Roma, anni '80
- Conus chaldaeus* (Röding, 1798); **G105**, 1 ex, Filippine, Cebu, - C. Cavalieri, acquistato da P. Crucitti a "Carlo Cavalieri", Roma, anni '80; **G109**, 1 ex, IX.2009, Polinesia Francese, Tuamotu, Niau, reef, bassa marea, L. Tringali - L. Tringali; 2 exx, XI.2010, Polinesia Francese, Tuamotu, Niau, spiaggiati, L. Tringali - L. Tringali; **SBG023**, 3 exx, III.2011, Polinesia Francese, Tuamotu, Kauehi, spiaggiati, L. Tringali - L. Tringali
- Conus coffeae* Gmelin, 1791; **G111**, 1 ex, III.2011, Polinesia Francese, Tuamotu, Kauehi, spiaggiato, L. Tringali - L. Tringali; 1 ex, XI.2010, Polinesia Francese, Tuamotu, Niau, spiaggiato, L. Tringali - L. Tringali
- Conus coronatus* Gmelin, 1791; **G105**, 1 ex, Australia, Nuovo Galles del Sud, - C. Cavalieri, acquistato da P. Crucitti a "Carlo Cavalieri", Roma, anni '80; 1 ex, III.2000, Oman, Musqat, Juzor As Sawadi, 3 m, tra coralli, L. Tringali - L. Tringali; 1 ex, Polinesia Francese, - C. Cavalieri, acquistato da P. Crucitti a "Carlo Cavalieri", Roma, anni '80; **G111**, 3 exx, IV.2001, Oman, Sur, reef, L. Tringali - L. Tringali; 2 exx, XI.2010, Polinesia Francese, Tuamotu, Niau, spiaggiati, L. Tringali - L. Tringali
- Conus ebraeus* Linnaeus, 1758; **G105**, 1 ex, Indo-Pacifico, - C. Cavalieri, acquistato da P. Crucitti a "Carlo Cavalieri", Roma, anni '80; **G109**, 1 ex, IX.2009, Polinesia Francese, Tuamotu, Niau, reef, bassa marea, L. Tringali - L. Tringali; **G110**, 6 exx, II.2010, Polinesia Francese, Tuamotu, Niau, spiaggiati, L. Tringali - L. Tringali; **SBG023**, 2 exx, VII.2011, Polinesia Francese, Tuamotu, Raraka, spiaggiati, L. Tringali - L. Tringali
- Conus eburneus* Hwass in Bruguière, 1792; **G118**, 1 ex, 26.IV.2004, Polinesia Francese, Tahiti, V. Wargnier - V. Wargnier, donato da V. Wargnier, 2011
- Conus encaustus* Kiener, 1845; **G118**, 1 ex, 7.VIII.2002, Polinesia Francese, Is. Marchesi, Fatu Hiva, V. Wargnier - V. Wargnier, donato da V. Wargnier, 2011; 1 ex, 21.VII.2002, Polinesia Francese, Is. Marchesi, Nuku Hiva, V. Wargnier - V. Wargnier, donato da V. Wargnier, 2011

*Conus episcopatus* da Motta, 1982; **SBG023**, 1 ex, III.2011, Polinesia Francese, Tuamotu, Kauehi, spiaggiato, L. Tringali - L. Tringali; 2 exx, XI.2010, Polinesia Francese, Tuamotu, Niau, spiaggiati, L. Tringali - L. Tringali

*Conus erythraeensis* Reeve, 1843; **G105**, 1 ex, Mar Rosso, - C. Cavalieri, acquistato da P. Crucitti a "Carlo Cavalieri", Roma, anni '80

*Conus flavidus* Lamarck, 1810; **G105**, 1 ex, Tanzania, acquistato da P. Crucitti a "Borghi", Roma, 2003; **SBG023**, 1 ex, Pacifico, - C. Cavalieri, acquistato da P. Crucitti a "Carlo Cavalieri", Roma, anni '80

*Conus frigidus* Reeve, 1848; **G105**, 1 ex, Tuvalu, Ellis Island, - C. Cavalieri, acquistato da P. Crucitti a "Carlo Cavalieri", Roma, anni '80

*Conus furvus* Reeve, 1843; **G106**, 1 ex, Filippine, Cebu, acquistato da P. Crucitti a "Borghi", Roma, 2003; **G106**, 1 ex, Thailandia, - C. Cavalieri, acquistato da P. Crucitti a "Carlo Cavalieri", Roma, anni '80

*Conus glaucus* Linnaeus, 1758; **G106**, 1 ex, Polinesia Francese, - C. Cavalieri, acquistato da P. Crucitti a "Carlo Cavalieri", Roma, anni '80

*Conus leopardus* (Röding, 1798); **SBG023**, 1 ex, Indo-Pacifico, - C. Cavalieri, acquistato da P. Crucitti a "Carlo Cavalieri", Roma, 2003

*Conus litteratus* Linnaeus, 1758; **SBG023**, 1 ex, Indo-Pacifico, - C. Cavalieri, acquistato da P. Crucitti a "Carlo Cavalieri", Roma, anni '80

*Conus lividus* Hwass in Bruguière, 1792; **G106**, 1 ex, Filippine, Cebu, acquistato da P. Crucitti a "Borghi", Roma, 2003

*Conus locumtenens* Blumenbach, 1791; **G106**, 2 exx, Somalia, Mogadiscio, M. Durastante - M. Durastante, donati da M. Durastante

*Conus magus* Linnaeus, 1758; **SBG023**, 1 ex, Filippine, Cebu, - C. Cavalieri, acquistato da P. Crucitti a "Carlo Cavalieri", Roma, anni '80

*Conus marmoreus* Linnaeus, 1758; **SBG023**, 1 ex, Filippine, Cebu, acquistato da P. Crucitti a "Borghi", Roma, 2003

*Conus mcbridei* Lorenz, 2005; **G111**, 1 ex, XI.2010, Polinesia Francese, Tuamotu, Niau, spiaggiato, L. Tringali - L. Tringali

*Conus miles* Linnaeus, 1758; **G108**, 2 exx, XI.2010, Polinesia Francese, Tuamotu, Niau, spiaggiati, L. Tringali - L. Tringali; **G109**, 1 ex, IX.2009, Polinesia Francese, Tuamotu, Niau, reef, bassa marea, L. Tringali - L. Tringali

*Conus miliaris* Hwass in Bruguière, 1792; **G106**, 1 ex, Filippine, Cebu, - C. Cavalieri, acquistato da P. Crucitti a "Carlo Cavalieri", Roma, anni '80; 1 ex, Kenya, acquistato da P. Crucitti a "La

- Fiorentina”, Roma, 2003; **G110**, 1 ex, VII.2011, Polinesia Francese, Tuamotu, Raraka, spiaggiato, L. Tringali - L. Tringali; **SBG023**, 2 exx, XI.2010, Polinesia Francese, Tuamotu, Niau, spiaggiati, L. Tringali - L. Tringali
- Conus namocanus* Hwass in Bruguière, 1792; **SBG023**, 1 ex, Kenya, acquistato da P. Crucitti a “Borghi”, Roma, IV.2004
- Conus nanus* Sowerby I, 1833; **G111**, 1 ex, XI.2010, Polinesia Francese, Tuamotu, Niau, spiaggiato, L. Tringali - L. Tringali
- Conus obscurus* Sowerby I, 1833; **G118**, 2 exx, 7.VIII.2002, Polinesia Francese, Marchesi, Fatu Hiva, V. Wargnier - V. Wargnier, donati da V. Wargnier, 2011
- Conus pertusus* Hwass in Bruguière, 1792; **G106**, 1 ex, Filippine, Cebu, acquistato da P. Crucitti a “Borghi”, Roma, 2003; 1 ex, Mozambico, acquistato da P. Crucitti a “Borghi”, Roma, 2003
- Conus poormani* Berry, 1968; **G107**, 1 ex, Panama, acquistato da P. Crucitti a “La Fiorentina”, Roma, 2003
- Conus pulcher* [Lightfoot], 1786; **SBG023**, 1 ex, Senegal, acquistato da P. Crucitti a “Borghi”, Roma, IV.2004
- Conus pulcher prometeus* Hwass in Bruguière, 1792; **BAC1**, 1 ex, 1970, Senegal, M. Durastante - M. Durastante, donato da M. Durastante, 2004
- Conus pulicarius* Hwass in Bruguière, 1792; **G107**, 2 exx, Kenya, acquistati da P. Crucitti a “Borghi”, Roma, VII.2003; **G109**, 1 ex, III.2011, Polinesia Francese, Tuamotu, Kauehi, spiaggiato, L. Tringali - L. Tringali; 1 ex, IX.2009, Polinesia Francese, Tuamotu, Niau, sabbia, bassa marea, h 22, L. Tringali - L. Tringali; **G110**, 2 exx, VII.2011, Polinesia Francese, Tuamotu, Raraka, spiaggiati, L. Tringali - L. Tringali
- Conus rattus* Hwass in Bruguière, 1792; **G107**, 1 ex, Indo-Pacifico, - C. Cavalieri, acquistato da P. Crucitti a "Carlo Cavalieri", Roma, anni '80
- Conus retifer* Menke, 1829; **SBG023**, 1 ex, XI.2010, Polinesia Francese, Tuamotu, Niau, spiaggiato, L. Tringali - L. Tringali
- Conus sanguinolentus* Quoy & Gaimard, 1834; **G110**, 1 ex, VII.2011, Polinesia Francese, Tuamotu, Raraka, spiaggiato, L. Tringali - L. Tringali; **SBG023**, 2 exx, III.2011, Polinesia Francese, Tuamotu, Kauehi, spiaggiati, L. Tringali - L. Tringali
- Conus sculletti* Marsh, 1962; **G107**, 1 ex, Australia orientale, - C. Cavalieri, acquistato da P. Crucitti a "Carlo Cavalieri", Roma, anni '80
- Conus sponsalis* Hwass in Bruguière, 1792; **G109**, 9 exx, IX.2009, Polinesia Francese, Tuamotu, Niau, reef, bassa marea, L. Tringali - L. Tringali; **G111**, 7 exx, XI.2010, Polinesia Francese, Tuamotu, Niau, spiaggiati, L. Tringali - L. Tringali

*Conus striatus* Linnaeus, 1758; **SBG023**, 1 ex, 9.X.2005, Madagascar, Tulear, Anakao, spiaggiato, L. Tringali - L. Tringali

*Conus taeniatus* Hwass in Bruguière, 1792; **SBG023**, 1 ex, X.2007, Oman, Salalah, Mirbat, bassa marea, h 19,30, in pozze tra rocce emerse, L. Tringali - L. Tringali

*Conus tessulatus* Born, 1778; **G107**, 1 ex, IV.2001, Oman, Musqat, Qurm, spiaggiato, L. Tringali - L. Tringali; **SBG023**, 1 ex, Indonesia, Lombok, acquistato da P. Crucitti, anni '80; 1 ex, Kenya, acquistato da P. Crucitti a "La Fiorentina", Roma, 2003

*Conus textile* (Linnaeus, 1758); **SBG023**, 1 ex, VII.2011, Polinesia Francese, Tuamotu, Raraka, spiaggiato, L. Tringali - L. Tringali

*Conus tulipa* Linnaeus, 1758; **SBG023**, 1 ex, VII.2011, Polinesia Francese, Tuamotu, Raraka, spiaggiato, L. Tringali - L. Tringali

*Conus ventricosus* Gmelin, 1791; **G105**, 1 ex, 27.VIII.2007, Francia, Corsica, Piantarella, Ris. Nat.

Bocche di Bonifacio, P. Crucitti, M. Malori, A. Coccaro, C. Mele - L. Tringali; **G107**, 1 ex,

Angola, - C. Cavalieri, acquistato da P. Crucitti a "Carlo Cavalieri", Roma, anni '80; 1 ex,

VIII.1981, Tunisia, Tunisi, Khereddine, L. Tringali - L. Tringali; **G108**, 2 exx, 27.VIII.2007,

Francia, Corsica, Bonifacio, Saint Amanza, P. Crucitti, M. Malori, A. Coccaro, C. Mele - P.

Crucitti; 6 exx, 29.VIII.2007, Francia, Corsica, Bonifacio-Ajaccio, Tunnara, P. Crucitti, M.

Malori, A. Coccaro, C. Mele - P. Crucitti; 13 exx, VIII.1993, Italia, Campania, Santa Maria di

Castellabate (SA), A. Coccaro - A. Coccaro, donati da A. Coccaro; 3 exx, 28.XII.2007, Italia,

Lazio, Roma, Palo Laziale, A. Coccaro - P. Crucitti, donati da A. Coccaro; **G110**, 9 exx,

IV.2011, Italia, Sicilia, San Vito Lo Capo (TP), P. Crucitti, M. Malori - L. Tringali; **SBG023**, 1

ex, X.2002, Cipro, Akamas, Capo Arnaoutis, 3 m, su sabbia, L. Tringali - L. Tringali; 2 exx,

VII.1968, Croazia, Parenzo, F. Stoch - F. Stoch, donati da F. Stoch 2016; 1 ex, 3.IV.2015, Italia,

Sardegna, Parco Regionale Porto Torres, Alghero, spiaggiato, P. Crucitti - L. Tringali,

*Conus vexillum* Gmelin, 1791; **G107**, 1 ex, Mar Rosso, - C. Cavalieri, acquistato da P. Crucitti a

"Carlo Cavalieri", Roma, anni '80; **SBG023**, 1 ex, III.2011, Polinesia Francese, Tuamotu,

Kauehi, spiaggiato, L. Tringali - L. Tringali

*Conus violaceus* Gmelin, 1791; **G107**, 1 ex, Africa orientale, acquistato da P. Crucitti a "Borghi",

Roma, VII.2003

## **Famiglia Raphitomidae Bellardi, 1875**

### **Genere Thatcheria Angas, 1877**

*Thatcheria mirabilis* Angas G.F., 1877; **SBG023**, 1 ex, Filippine, Bohol, - A. Coccaro, dono di A.

Coccaro

## **Famiglia Terebridae Mörch, 1852**



**Sottofamiglia Pervicaciinae Rudman, 1969**

**Genere *Duplicaria* Dall, 1908**

*Duplicaria duplicata* (Linnaeus, 1758); **SBG032**, 1 ex, Kenya, acquistato da P. Crucitti a “La Fiorentina”, Roma, XII.2004

**Sottofamiglia Terebrinae Mörch, 1852**

**Genere *Hastula* H. Adams & A. Adams, 1853**

*Hastula hectica* (Linnaeus, 1758); **SBG032**, 2 exx, X.2007, Oman, Mughsail, Salalah, spiaggiati, L. Tringali - L. Tringali; 1 ex, III.2000, Oman, Musqat, Qantab, spiaggiato, L. Tringali - L. Tringali; 1 ex, IV.2001, Oman, Musqat, Qurm, bassa marea, su sabbia emersa tra le mangrovie, L. Tringali - L. Tringali

**Genere *Oxymeris* Dall, 1903**

*Oxymeris crenulata* (Linnaeus, 1758); **SBG032**, 1 ex, III.2011, Polinesia Francese, Tuamotu, Kauehi, spiaggiato, L. Tringali - L. Tringali; 2 exx, VII.2011, Polinesia Francese, Tuamotu, Raraka, spiaggiati, L. Tringali - L. Tringali; 1 ex, Somalia, Mogadiscio, acquistato da P. Crucitti a “Borghi”, Roma, XII.2004; 1 ex, USA, Hawaii, acquistato da P. Crucitti a “La Fiorentina”, Roma, XII.2004

*Oxymeris maculata* (Linnaeus, 1758); **SBG032**, 1 ex, Indonesia, Bali, - L. Barberini, acquistato da P. Crucitti a "Shelline Group", 2004; 1 ex, III.2011, Polinesia Francese, Tuamotu, Kauehi, spiaggiato, L. Tringali - L. Tringali

**Genere *Terebra* Bruguière, 1789**

*Terebra guttata* (Röding, 1798); **SBG032**, 1 ex, Filippine, Bohol, acquistato da P. Crucitti a “La Fiorentina”, Roma, XII.2004; 1 ex, VII.2011, Polinesia Francese, Tuamotu, Raraka, spiaggiato, L. Tringali - L. Tringali

*Terebra subulata* (Linnaeus, 1767); **SBG032**, 1 ex, III.2011, Polinesia Francese, Tuamotu, Kauehi, spiaggiato, L. Tringali - L. Tringali

**Superfamiglia Mitroidea Swainson,1831**

**Famiglia Mitridae Swainson,1831**

**Sottofamiglia Cylindromitrinae Cossmann, 1899**

**Genere *Nebularia* Swainson, 1840**

*Nebularia acuminata* (Swainson, 1824); **G067**, 1 ex, Hawaii, L. Barberini - L. Barberini, acquistato da P. Crucitti a "Shelline Group", V.2004; 2 exx, XI.2000, Oman, Musqat, Juzor as Sawadi, su rocce emerse, L. Tringali - L. Tringali

*Nebularia contracta* (Swainson, 1824); **G067**, 2 exx, VIII.1995, Hawaii, Haliewa Oahu, 35 m. su coralli, L. Barberini - L. Barberini, acquistati da P. Crucitti a "Shelline Group", V.2004

*Nebularia eremitarum* (Röding, 1798); **G067**, 2 exx, Taiwan, Baisha, - L. Barberini, acquistati da P. Crucitti a "Shelline Group", V.2004

*Nebularia ferruginea* (Lamarck, 1811); **G067**, 5 exx, IX.2009, Polinesia Francese, Tuamotu, Niau, bassa marea su sabbia, h 22, L. Tringali - L. Tringali; **SBG024**, 1 ex, III.2011, Polinesia Francese, Tuamotu, Kauehi, spiaggiato, L. Tringali - L. Tringali; 1 ex, XI.2010, Polinesia Francese, Tuamotu, Niau, spiaggiato, L. Tringali - L. Tringali; 1 ex, VII.2011, Polinesia Francese, Tuamotu, Raraka, spiaggiato, L. Tringali - L. Tringali

*Nebularia incompta* (Lightfoot, 1786); **G067**, 1 ex, IX.2003, Kenya, Takaungu, L. Barberini - L. Barberini, acquistato da P. Crucitti a "Shelline Group", V.2004

### **Genere *Pterygia* Röding, 1798**

*Pterygia crenulata* (Gmelin, 1791); **G066**, 1 ex, Tanzania, L. Barberini - L. Barberini, acquistato da P. Crucitti a "Shelline Group", V.2004

### **Sottofamiglia Imbricariinae Troschel, 1867**

#### **Genere *Imbricaria* Schumacher, 1817**

*Imbricaria fulgetrum* (Reeve, 1844); **G066**, 3 exx, Papua Nuova Guinea, Rabaul, - L. Barberini, acquistati da P. Crucitti a "Shelline Group", V.2004

#### **Genere *Neocancilla* Cernohorsky, 1966**

*Neocancilla clathrus* (Gmelin, 1791); **G066**, 1 ex, Gibuti, L. Barberini - L. Barberini, acquistato da P. Crucitti a "Shelline Group", V.2004

*Neocancilla papilio* (Link, 1807); **G066**, 3 exx, Filippine, Cebu, - L. Barberini, acquistati da P. Crucitti a "Shelline Group", V.2004

#### **Genere *Scabricola* Swainson, 1840**

*Scabricola desetangsii* (Kiener, 1838); **G066**, 2 exx, Madagascar, Tulear, L. Barberini - L. Barberini, acquistati da P. Crucitti a "Shelline Group", V.2004

#### **Genere *Swainsonia* H. Adams & A. Adams, 1853**

*Swainsonia fissurata* (Lamarck, 1811); **G066**, 1 ex, 1994, Egitto, Hurgada, L. Barberini - L. Barberini, acquistato da P. Crucitti a "Shelline Group", V.2004

### **Sottofamiglia Mitrinae Swainson, 1831**

#### **Genere *Domiporta* Cernohorsky, 1970**

*Domiporta praestantissima* (Röding, 1798); **G066**, 1 ex, Papua Nuova Guinea, - L. Barberini, acquistato da P. Crucitti a "Shelline Group", II.2005

#### **Genere *Episcomitra* Monterosato, 1917**

*Episcomitra cornicula* (Linnaeus, 1758); **G067**, 1 ex, VII.1982, Grecia, Sporadi settentrionali, isola di Skantzoura, dragato, P. Crucitti - L. Barberini

*Episcomitra zonata* (Marryat, 1818); **SBG024**, 1 ex, 1997, Italia, Marche, San Benedetto del Tronto, Reti a strascico, M. Durastante - M. Durastante

**Genere *Mitra* Lamarck, 1798**

*Mitra stictica* (Link, 1807); **SBG024**, 5 exx, III.2011, Polinesia Francese, Tuamotu, Kauehi, reef, L. Tringali - L. Tringali

**Genere *Pseudonebularia* Fedosov, Herrmann, Kantor & Bouchet, 2018**

*Pseudonebularia cucumerina* (Lamarck, 1811); **G068**, 2 exx, IX.2009, Polinesia Francese, Tuamotu, Niau, sabbia, L. Tringali - L. Tringali; **SBG024**, 1 ex, III.2011, Polinesia Francese, Tuamotu, Kauehi, spiaggiato, L. Tringali - L. Tringali; 1 ex, XI.2010, Polinesia Francese, Tuamotu, Niau, reef, L. Tringali - L. Tringali; 1 ex, VII.2011, Polinesia Francese, Tuamotu, Raraka, spiaggiato, L. Tringali - L. Tringali

*Pseudonebularia rubritincta* (Reeve, 1844); **SBG024**, 1 ex, VII.2011, Polinesia Francese, Tuamotu, Raraka, spiaggiato, L. Tringali - L. Tringali

**Genere *Quasimitra* Fedosov, Herrmann, Kantor & Bouchet, 2018**

*Quasimitra puncticulata* (Lamarck, 1811); **G067**, 2 exx, Papua Nuova Guinea, - L. Barberini, acquistati da P. Crucitti a "Shelline Group", V.2004

**Sottofamiglia Pleioptygmatinae Quinn, 1989**

**Genere *Strigatella* Swainson, 1840**

*Strigatella coffea* (Schubert & Wagner, 1829); **G068**, 1 ex, IX.2009, Polinesia Francese, Tuamotu, Niau, spiaggiato, L. Tringali - L. Tringali

*Strigatella litterata* (Lamarck, 1811); **G067**, 2 exx, Kenya, Mombasa, L. Barberini - L. Barberini, acquistati da P. Crucitti a "Shelline Group", II.2005; **G068**, 9 exx, IX.2009, Polinesia Francese, Tuamotu, Niau, reef, bassa marea, h 11, L. Tringali - L. Tringali; **SBG024**, 2 exx, III.2011, Polinesia Francese, Tuamotu, Kauehi, spiaggiati, L. Tringali - L. Tringali; 2 exx, XI.2010, Polinesia Francese, Tuamotu, Niau, reef, L. Tringali - L. Tringali; 3 exx, VII.2011, Polinesia Francese, Tuamotu, Raraka, spiaggiati, L. Tringali - L. Tringali

*Strigatella paupercula* (Linnaeus, 1758); **G068**, 3 exx, IX.2009, Polinesia Francese, Tuamotu, Niau, reef, pozze di marea, h 10, L. Tringali - L. Tringali; **SBG024**, 2 exx, XI.2010, Polinesia Francese, Tuamotu, Niau, spiaggiati, L. Tringali - L. Tringali

**Superfamiglia Muricoidea Rafinesque, 1815**

**Famiglia Muricidae Rafinesque, 1815**

**Sottofamiglia Coralliophilinae Chenu, 1859**

**Genere *Babelomurex* Coen, 1922**

- Babelomurex armatus* (G. B. Sowerby III, 1912); **G059**, 2 exx, Taiwan, Baisha, - L. Barberini, acquistati da P. Crucitti a "Shelline Group", V.2005
- Babelomurex cristatus* (Kosuge, 1979); **G059**, 1 ex, Filippine, Is. Cebu, - L. Barberini, acquistato da P. Crucitti a "Shelline Group", V.2005
- Babelomurex fruticosus* (Kosuge, 1979); **G059**, 4 exx, Filippine, Oslob, - L. Barberini, acquistati da P. Crucitti a "Shelline Group", V.2005
- Babelomurex gemmatus* (Shikama, 1966); **G059**, 2 exx, Filippine, Oslob, - L. Barberini, acquistati da P. Crucitti a "Shelline Group", V.2005
- Babelomurex japonicus* (Dunker, 1882); **G059**, 1 ex, Filippine, Bohol, Kalituban, - L. Barberini, acquistato da P. Crucitti a "Shelline Group", V.2005
- Babelomurex ricinuloides* (Schepman, 1911); **G059**, 2 exx, Filippine, Bohol, Mindanao, - L. Barberini, acquistati da P. Crucitti a "Shelline Group", V.2005
- Genere *Coralliophila* H. Adams & A. Adams, 1853**
- Coralliophila caribaea* Abbott, 1958; **G057**, 2 exx, Brasile, Pernambuco, Fernando de Noronha, - L. Barberini, acquistati da P. Crucitti a "Shelline Group", V.2005
- Coralliophila costularis* (Lamarck, 1816); **G057**, 4 exx, Somalia, Hoby, L. Barberini - L. Barberini, acquistati da P. Crucitti a "Shelline Group", V.2005
- Coralliophila erosa* (Röding, 1798); **G057**, 3 exx, Maldive, Male Atoll, - L. Barberini, acquistati da P. Crucitti a "Shelline Group", V.2005
- Coralliophila fimbriata* (Adams A., 1854); **G057**, 1 ex, Filippine, Punta Engano, - L. Barberini, acquistato da P. Crucitti a "Shelline Group", V.2005
- Coralliophila meyendorffii* (Calcara, 1845); **G046**, 2 exx, 29.VIII.2007, Francia, Corsica, Bonifacio-Ajaccio, Tunnara, P. Crucitti, M. Malori, A. Cocco, C. Mele - L. Tringali; **G057**, 4 exx, 1989, Italia, Campania, Santa Maria di Castellabate (SA), spiaggiati, A. Cocco - A. Cocco, donati da A. Cocco; 1 ex, IX.1981, Italia, Sardegna, Portixeddu (CI), su scogli, P. Crucitti - L. Tringali; 8 exx, Italia, Sardegna, Santa Teresa di Gallura, L. Barberini - L. Barberini, acquistati da P. Crucitti a "Shelline Group", V.2005
- Coralliophila monodonta* (Blainville, 1832); **G059**, 2 exx, Filippine, Cebu, - L. Barberini, acquistati da P. Crucitti a "Shelline Group", V.2005; **G061**, 12 exx, XI.2010, Polinesia Francese, Tuamotu, Niau, spiaggiati, L. Tringali - L. Tringali; 11 exx, VII.2011, Polinesia Francese, Tuamotu, Raraka, spiaggiati, L. Tringali - L. Tringali
- Coralliophila nux* (Reeve, 1846); **G058**, 1 ex, Ecuador, Galapagos, - L. Barberini, acquistato da P. Crucitti a "Shelline Group", V.2005

*Coralliophila panormitana* (Monterosato, 1869); **G058**, 3 exx, Italia, Lazio, Terracina (LT), L. Barberini - L. Barberini, acquistati da P. Crucitti a "Shelline Group", V.2005

*Coralliophila parva* (Smith E.A., 1877); **G057**, 2 exx, Messico, Nayarit, 30 m, dragati, - L. Barberini, acquistati da P. Crucitti a "Shelline Group", V.2005

*Coralliophila rubrococcinea* Melvill & Standen, 1901; **G058**, 3 exx, Filippine, Mactan, - L. Barberini, acquistati da P. Crucitti a "Shelline Group", V.2005

*Coralliophila sofiae* (Aradas & Benoit, 1876); **G058**, 1 ex, V.2011, Italia, Lazio, Santa Marinella (RM), 30 metri, su gorgonie, L. Tringali - L. Tringali

*Coralliophila violacea* (Kiener, 1836); **G058**, 4 exx, Filippine, Palawan, Coron, - L. Barberini, acquistati da P. Crucitti a "Shelline Group", V.2005; **G062**, 1 ex, VII.2011, Polinesia Francese, Tuamotu, Raraka, spiaggiato, L. Tringali - L. Tringali

### **Genere *Hirtomurex* Coen, 1922**

*Hirtomurex kawamurai* (Shikama, 1978); **G058**, 2 exx, Mozambico, L. Barberini - L. Barberini, acquistati da P. Crucitti a "Shelline Group", V.2005

*Hirtomurex squamosus* (Bivona & Bernardi, 1838); **G057**, 5 exx, Italia, Lazio, San Felice Circeo (LT), L. Barberini - L. Barberini, acquistati da P. Crucitti a "Shelline Group", V.2005

*Hirtomurex cf. squamosus* (Bivona & Bernardi, 1838); **G133**, 1 ex, IV.2017, Italia, Capraia (LI), spiaggiato, C. Roncati - P. Crucitti, donato da C. Roncati

### **Genere *Mipus* de Gregorio, 1885**

*Mipus gyratus* (Hinds, 1844); **G058**, 1 ex, Filippine, Bohol, - L. Barberini, acquistato da P. Crucitti a "Shelline Group", V.2005

*Mipus rosaceus* Smith, 1903; **G058**, 1 ex, Sud Africa, Jeffrey's Bay, - L. Barberini, acquistato da P. Crucitti a "Shelline Group", V.2005

*Mipus vicdani* (Kosuge, 1980); **G059**, 2 exx, Filippine, Punta Engano, - L. Barberini, acquistati da P. Crucitti a "Shelline Group", V.2005

### **Sottofamiglia Ergalataxinae Kuroda, Habe & Oyama, 1971**

#### **Genere *Drupella* Thiele, 1925**

*Drupella cornus* (Röding, 1798); **G064**, 1 ex, XI.2010, Polinesia Francese, Tuamotu, Niau, spiaggiato, L. Tringali - L. Tringali; **SBG014**, 2 exx, III.2011, Polinesia Francese, Tuamotu, Kauehi, spiaggiati, L. Tringali - L. Tringali

*Drupella margariticola* (Broderip, 1833); **G062**, 2 exx, VII.2011, Polinesia Francese, Tuamotu, Raraka, spiaggiati, L. Tringali - L. Tringali

#### **Genere *Morula* Schumacher, 1817**

*Morula uva* (Röding, 1798); **G062**, 3 exx, VII.2011, Polinesia Francese, Tuamotu, Raraka, spiaggiati, L. Tringali - L. Tringali; **G064**, 5 exx, XI.2010, Polinesia Francese, Tuamotu, Niau, spiaggiati, L. Tringali - L. Tringali

*Morula zebrina* Houart, 2004; **G062**, 1 ex, VII.2011, Polinesia Francese, Tuamotu, Raraka, spiaggiato, L. Tringali - L. Tringali

#### **Genere *Muricodrupa* Iredale, 1918**

*Muricodrupa fenestrata* (Blainville, 1832); **G062**, 1 ex, VII.2011, Polinesia Francese, Tuamotu, Raraka, spiaggiato, L. Tringali - L. Tringali

#### **Genere *Tenguella* Arakawa, 1965**

*Tenguella granulata* (Duclos, 1832); **G062**, 1 ex, VII.2011, Polinesia Francese, Tuamotu, Raraka, spiaggiato, L. Tringali - L. Tringali; **G064**, 3 exx, XI.2010, Polinesia Francese, Tuamotu, Niau, spiaggiati, L. Tringali - L. Tringali; **SBG014**, 2 exx, III.2011, Polinesia Francese, Tuamotu, Kauehi, spiaggiati, L. Tringali - L. Tringali

#### **Sottofamiglia Muricinae Rafinesque, 1815**

##### **Genere *Bolinus* Pusch, 1837**

*Bolinus brandaris* (Linnaeus, 1758); **SBG011**, 1 ex, II.2005, Italia, Lazio, Nettuno (RM), Torre Astura, spiaggiato, P. Crucitti - L. Tringali; **SBG021**, 8 exx, 28.XII.2007, Italia, Lazio, Roma, Ladispoli, Palo Laziale, spiaggiati, A. Coccaro - A. Coccaro, donati da A. Coccaro; **SBG042**, 2 exx, VII.1968, Croazia, Lazzaretto, F. Stoch - F. Stoch, donati da F. Stoch, VIII.2016; 84 exx, 19.IV.2014, Italia, Puglia, Rodi Garganico, spiaggiati, P. Crucitti, A. Chinè, F. Bombarda, D. Brocchieri, R. Rodomontini, M. Gnecci, C. La Guardia - L. Tringali

*Bolinus cornutus* (Linnaeus, 1758); **G1-003**, 3 exx, 15.II.2020, Marocco, Dakhla, Lassarga, P. Crucitti, S. Doglio - L. Tringali; **G1-004**, 5 exx, 15.II.2020, Marocco, Dakhla, Lassarga, P. Crucitti, S. Doglio - L. Tringali; **SBG012**, 1 ex, Senegal, Dakar, L. Barberini - L. Barberini, acquistato da P. Crucitti a "Shelline Group", 2004

##### **Genere *Chicomurex* Arakawa, 1964**

*Chicomurex laciniatus* (Sowerby II, 1846); **SBG012**, 1 ex, Filippine, Cebu, - L. Barberini, acquistato da P. Crucitti a "Shelline Group", 2004

*Chicomurex superbis* (Sowerby III, 1889); **SBG011**, 1 ex, Giappone, acquistato da P. Crucitti a "Borghi", Roma, 2003

*Chicomurex venustus* (Rehder & Wilson, 1975); **SBG012**, 1 ex, Filippine, Balut, - L. Barberini, acquistato da P. Crucitti a "Shelline Group", 2004

##### **Genere *Chicoreus* Montfort, 1810**

*Chicoreus aculeatus* (Lamarck, 1822); **SBG012**, 1 ex, Filippine, Cebu, - L. Barberini, acquistato da P. Crucitti a "Shelline Group", 2004; 1 ex, Giappone, Okinawa, - C. Cavalieri, acquistato da P. Crucitti a Carlo Cavalieri 2000

*Chicoreus axicornis* (Lamarck, 1822); **SBG012**, 1 ex, Thailandia, Ko Phuket, L. Barberini - L. Barberini, acquistato da P. Crucitti a "Shelline Group", 2004

*Chicoreus banksii* (Sowerby II, 1841); **SBG011**, 1 ex, 1992, Filippine, Cebu, - C. Cavalieri, donato da L. Barberini, 2004; 1 ex, Filippine, Sulu Sea, - C. Cavalieri, donato da L. Barberini, 2004

*Chicoreus brunneus* (Link, 1807); **SBG011**, 1 ex, Filippine, Cebu, acquistato da P. Crucitti, anni '80

*Chicoreus capucinus* (Lamarck, 1822); **SBG012**, 2 exx, Australia Occidentale, Broome, - L. Barberini, acquistati da P. Crucitti a "Shelline Group", 2004

*Chicoreus cornucervi* (Röding, 1798); **SBG011**, 1 ex, Australia Occidentale, Broome, - L. Barberini, acquistato da P. Crucitti a "Shelline Group", 2004; **SBG012**, 1 ex, Australia Occidentale, Broome, - L. Barberini, acquistato da P. Crucitti a "Shelline Group", 2004

*Chicoreus damicornis* (Hedley, 1903); **SBG021**, 1 ex, Australia orientale, acquistato da P. Crucitti a "Borghi", Roma, V.2003

*Chicoreus florifer* (Reeve, 1846); **SBG012**, 1 ex, Panama, Balboa, - L. Barberini, acquistato da P. Crucitti a "Shelline Group", 2004

*Chicoreus insularum* (Pilsbry, 1921); **SBG011**, 1 ex, USA, Hawaii, Oahu, Nanakuli, 110 m, su sabbia, L. Barberini - L. Barberini, donato da L. Barberini, 2004

*Chicoreus microphyllus* (Lamarck, 1816); **SBG021**, 1 ex, Indonesia, Molucche, acquistato da P. Crucitti a "Borghi", Roma, anni '80

*Chicoreus nobilis* Shikana, 1977; **SBG012**, 1 ex, Filippine, Zamboanga, - L. Barberini, acquistato da P. Crucitti a "Shelline Group", 2004

*Chicoreus palmarosae* (Lamarck, 1822); **SBG012**, 1 ex, Filippine, Cebu, - L. Barberini, acquistato da P. Crucitti a "Shelline Group", 2004

*Chicoreus rossiteri* (Crosse, 1872); **SBG012**, 1 ex, Filippine, Punta Engano, - L. Barberini, acquistato da P. Crucitti a "Shelline Group", 2004

*Chicoreus saulii* (Sowerby II, 1841); **SBG012**, 1 ex, Filippine, Cebu, acquistato da P. Crucitti a "La Fiorentina", Roma, 2003

*Chicoreus spectrum* (Reeve, 1846); **SBG011**, 1 ex, 1990, Brasile, Recife, L. Barberini - C. Cavalieri, donato da L. Barberini, 2004

*Chicoreus strigatus* (Reeve, 1849); **SBG012**, 1 ex, Isole Salomone, - L. Barberini, acquistato da P. Crucitti a "Shelline Group", 2004

*Chicoreus torrefactus* (Sowerby II, 1841); **SBG011**, 1 ex, Sri Lanka, acquistato da P. Crucitti, anni '80

*Chicoreus trivialis* (A. Adams, 1854); **G056**, 1 ex, 1985, Giappone, - L. Tringali, acquistato da P. Crucitti a "Shelline Group", I.2005; **SBG012**, 1 ex, Australia, Port Lincoln, - L. Barberini, acquistato da P. Crucitti a "Shelline Group", 2004

*Chicoreus virgineus* (Röding, 1798); **SBG011**, 1 ex, Mare Arabico occidentale, - C. Cavaliere, donato da L. Barberini, 2004

### **Genere *Haustellum* Schumacher, 1817**

*Haustellum haustellum* (Linnaeus, 1758); **SBG011**, 3 exx, Filippine, Bohol, - L. Tringali, donati da L. Barberini, 2004

### **Genere *Hexaplex* Perry, 1810**

*Hexaplex cichoreum* (Gmelin, 1791); **SBG021**, 2 exx, Pacifico centrale, - L. Tringali, donati da L. Barberini; **SBG033**, 1 ex, Pacifico centrale, acquistato da P. Crucitti a "La Fiorentina", Roma, XII.2004

*Hexaplex kuesterianus* (Tapparone Canefri, 1875); **SBG021**, 1 ex, X.2007, Oman, Barka, As Sawadi, spiaggiato, L. Tringali - L. Tringali; **SBG033**, 1 ex, IV.2001, Oman, As Sawadi, spiaggiato, L. Tringali - L. Tringali

*Hexaplex nigritus* (Philippi, 1845); **SBG033**, 1 ex, USA, California, acquistato da P. Crucitti a "Borghi", Roma, 2003

*Hexaplex regius* (Swainson, 1821); **SBG021**, 1 ex, Pacifico orientale, acquistato da P. Crucitti a "Borghi", Roma, 2003

*Hexaplex rosarium* (Röding, 1798); **SBG011**, 1 ex, 1990, Senegal, Dakar, L. Barberini - L. Barberini, acquistato da P. Crucitti a "Shelline Group", 2004; **SBG033**, 1 ex, Senegal, Île de Gorée, - L. Barberini, acquistato da P. Crucitti a "Shelline Group", 2004

*Hexaplex saharicus* (Locard, 1897); **SBG012**, 1 ex, Marocco, Pointe Imessouane, L. Barberini - L. Barberini, acquistato da P. Crucitti a "Shelline Group", 2004

*Hexaplex stainforthi* (Reeve, 1843); **SBG012**, 3 exx, Australia Occidentale, Port Hedland, - L. Barberini, acquistati da P. Crucitti a "Shelline Group", 2004; **SBG021**, 1 ex, Australia Occidentale, - L. Barberini, acquistato da P. Crucitti a "Shelline Group", V.2004

*Hexaplex trunculus* (Linnaeus, 1758); **G1-007**, 8 exx, 14-15.II.2020, Marocco, Dakhla, spiaggiati, lato baia, P. Crucitti - L. Tringali; **SBG011**, 3 exx, Mediterraneo, L. Barberini - M. Durastante, (Forme giovanili), donati da L. Barberini; **SBG012**, 2 exx, 3.X.2004, Italia, Lazio, Santa Severa (RM), M. Durastante - M. Durastante; **SBG014**, 4 exx, 27.VIII.2007, Francia, Corsica, Piantarella, Ris. Nat. Bocche di Bonifacio, P. Crucitti, M. Malori, A. Cocco - L. Tringali; 10



exx, 29.VIII.2007, Francia, Corsica, Bonifacio-Ajaccio, Tunnara, P. Crucitti, M. Malori, A. Cocco - L. Tringali; **SBG021**, 11 exx, 28.XII.2007, Italia, Lazio, Roma, Ladispoli, Palo Laziale, spiaggiati, A. Cocco - A. Cocco, donati da A. Cocco; **SBG033**, 33 exx, IV.2011, Italia, Sicilia, San Vito Lo Capo (TP), spiaggiati, P. Crucitti, M. Malori - L. Tringali; **SBG042**, 1 ex, VII.1968, Croazia, Parenzo, F. Stoch - F. Stoch, donato da F. Stoch, VIII.2016; 6 exx, 19.IV.2014, Italia, Puglia, Rodi Garganico, spiaggiati, P. Crucitti, A. Chinè, F. Bombarda, D. Brocchieri, R. Rodomontini, M. Gnechi, C. La Guardia - L. Tringali

*Hexaplex sp.*; **SBG021**, 1 ex, acquistato da P. Crucitti a "Borghi", Roma, 2003

### **Genere *Murex* Linnaeus, 1758**

*Murex brevispina* Lamarck, 1822; **SBG012**, 1 ex, Thailandia, L. Barberini - L. Barberini, acquistato da P. Crucitti a "Shelline Group", 2004

*Murex brevispina macgillivrayi* Dohrn, 1862; **SBG012**, 1 ex, Australia Occidentale, Broome, - L. Barberini, acquistato da P. Crucitti a "Shelline Group", 2004

*Murex forskoehlii* (Röding, 1798); **SBG011**, 1 ex, 1998, Grecia, Mar Egeo, isola di Chios, 110 m, L. Barberini - L. Barberini, donato da L. Barberini, 2004

*Murex pecten* Lightfoot, 1786; **SBG011**, 1 ex, Giappone, acquistato da P. Crucitti, anni '80

*Murex troscheli* Lischke, 1868; **SBG021**, 1 ex, Filippine, Bohol, acquistato da P. Crucitti a "Borghi", Roma, 2003

### **Genere *Naquetia* Jousseume, 1880**

*Naquetia triqueter* (Born, 1778); **SBG012**, 1 ex, Zanzibar, L. Barberini - L. Barberini, acquistato da P. Crucitti a "Shelline Group", 2004

### **Genere *Phyllonotus* Swainson, 1833**

*Phyllonotus oculatus* (Reeve, 1845); **SBG012**, 1 ex, Martinica, - L. Barberini, acquistato da P. Crucitti a "Shelline Group", 2004; **SBG021**, 1 ex, Brasile, Cearà, Camocim, 20/30 m, acquistato da P. Crucitti a "La Fiorentina", Roma, XII.2004

### **Genere *Siratus* Jousseume, 1880**

*Siratus alabaster* (Reeve, 1845); **BAC1**, 1 ex, Giappone, Wakayama, acquistato da P. Crucitti a "Borghi", Roma, 2003

### **Genere *Vokesimurex* Petuch, 1994**

*Vokesimurex kiiensis* (Kira, 1959); **SBG012**, 1 ex, Filippine, Cebu, - L. Barberini, acquistato da P. Crucitti a "Shelline Group", 2004

*Vokesimurex mindanaoensis* (Sowerby II, 1841); **SBG012**, 1 ex, Filippine, Bohol, - L. Barberini, acquistato da P. Crucitti a "Shelline Group", 2004

*Vokesimurex recurvirostris* (Broderip, 1833); **SBG012**, 1 ex, Panama, Balboa, - L. Barberini, acquistato da P. Crucitti a "Shelline Group", 2004

#### **Sottofamiglia Muricopsinae Radwin & D'Attilio, 1971**

##### **Genere *Homalocantha* Mörch, 1852**

*Homalocantha anatomica* (Perry, 1811); **SBG021**, 1 ex, 1986, Filippine, Cebu, - L. Barberini, acquistato da P. Crucitti a "Shelline Group", V.2004

*Homalocantha pele* (Pilsbry, 1918); **SBG012**, 1 ex, Hawaii, Oahu, L. Barberini - L. Barberini, acquistato da P. Crucitti a "Shelline Group", 2004

*Homalocantha scorpio* (Linnaeus, 1758); **SBG012**, 1 ex, Filippine, Zamboanga, - L. Barberini, acquistato da P. Crucitti a "Shelline Group", 2004

*Homalocantha zamboi* Burch & Burch, 1960; **SBG021**, 1 ex, Filippine, Bohol, acquistato da P. Crucitti a "Borghi", Roma, 2003

##### **Genere *Murexsul* Iredale, 1915**

*Murexsul aradasii* (Monterosato, 1883); **G063**, 2 exx, 1985, Italia, Lazio, Fiumicino (RM), dragati, 80 m, L. Tringali - L. Tringali; **G133**, 3 exx, 2017, Italia, Capraia (LI), spiaggiati, C. Roncati - C. Cipriani, M. Gabrieli, P. Rusconi, donati da C. Roncati

##### **Genere *Muricopsis* Bucquoy & Dautzenberg, 1882**

*Muricopsis cristata* (Brocchi, 1814); **G046**, 2 exx, 28.VIII.2007, Francia, Corsica, Palombaggia presso Bonifacio, P. Crucitti, M. Malori, A. Coccaro, C. Mele - L. Tringali; **G056**, 1 ex, 28.VIII.2007, Francia, Corsica, Bonifacio, Rondinara, P. Crucitti, M. Malori, A. Coccaro, C. Mele - L. Tringali; 2 exx, 27-28.VIII.2007, Francia, Corsica, Piantarella, Ris. Nat. Bocche di Bonifacio, P. Crucitti, M. Malori, A. Coccaro, C. Mele - L. Tringali; **G063**, 1 ex, VII.1982, Grecia, Sporadi sett., Is. Skantzoura, dragato, P. Crucitti - L. Tringali; 3 exx, III.2002, Italia, Lazio, Santa Marinella (RM), spiaggiati, L. Tringali - L. Tringali; 3 exx, VIII.1981, Tunisia, Tunisi, Khereddine, spiaggiati, L. Tringali - L. Tringali

##### **Genere *Vitularia* Swainson, 1840**

*Vitularia salebrosa* (King, 1832); **SBG012**, 1 ex, Messico, Baja California, Guaymas, L. Barberini - L. Barberini, acquistato da P. Crucitti a "Shelline Group", 2004

#### **Sottofamiglia Ocenebrinae Cossmann, 1903**

##### **Genere *Ceratostoma* Herrmannsen, 1846**

*Ceratostoma foliatum* (Gmelin, 1791); **SBG021**, 1 ex, Canada, British Columbia, Vancouver Is. Valvelet, Terrace Cave, - L. Barberini, acquistato da P. Crucitti a "Shelline Group", V.2004

##### **Genere *Jaton* Pusch, 1837**

*Jaton hemitripterus* (Lamarck, 1816); **SBG012**, 1 ex, 15.II.2020, Marocco, Dakhla, spiaggiato, P. Crucitti, S. Doglio - L. Tringali

#### **Genere *Ocenebra* Gray, 1847**

*Ocenebra edwardsii* (Payraudeau, 1826); **G056**, 3 exx, 27.VIII.2007, Francia, Corsica, Piantarella, Ris. Nat. Bocche di Bonifacio, P. Crucitti, M. Malori, A. Coccaro, C. Mele - L. Tringali; **G063**, 5 exx, IV.2011, Italia, Sicilia, San Vito Lo Capo (TP), P. Crucitti, M. Malori - L. Tringali; 2 exx, 1985, Italia, Toscana, Marina di Grosseto (GR), spiaggiati, L. Tringali - L. Tringali; **G133**, 84 exx, 2017, Italia, Nettuno (RM), Torre Astura, spiaggiati, C. Roncati - P. Crucitti, exx juvv., donati da C. Roncati

*Ocenebra erinaceus* (Linnaeus, 1758); **G056**, 2 exx, 3.IX.2004, Italia, Lazio, Roma, Castello di Santa Severa, spiaggiati, P. Crucitti - L. Barberini; **G063**, 1 ex, VIII.1981, Tunisia, Tunisi, Khereddine, spiaggiato, L. Tringali - L. Tringali; **G8-004**, 4 exx, 4.IX.2015, Italia, Calabria, Stalettì, Copanello, CZ, spiaggiati, S. Pernice - L. Tringali; 30 exx, 2017, Italia, Lazio, Nettuno (RM), Torre Astura, C. Roncati - P. Crucitti, donati da C. Roncati; **SBG011**, 3 exx, Italia, Adriatico, L. Barberini - C. Cavaliere, (forma "tarentina"), donati da L. Barberini, 2004; 9 exx, 19.IV.2014, Italia, Puglia, Rodi Garganico, spiaggiati, P. Crucitti, A. Chinè, F. Bombarda, D. Brocchieri, R. Rodomontini, M. Gnechi, C. La Guardia - L. Tringali; **SBG021**, 12 exx, 2009, Italia, Lazio, Roma, Ladispoli, Palo Laziale, spiaggiati, A. Coccaro - A. Coccaro, donati da A. Coccaro; **SBG033**, 2 exx, 28.VII.2014, Italia, Lazio, Santa Marinella (RM), 5 m, su rocce, S. Pernice, L. Tringali - L. Tringali

#### **Sottofamiglia Pagodulinae Barco, Schiaparelli, Houart & Oliverio, 2012**

##### **Genere *Pagodula* Monterosato, 1884**

*Pagodula echinata* (Kiener, 1839); **G063**, 1 ex, V.1981, Italia, Lazio, Fiumicino (RM), dragato, 80 m, L. Tringali - L. Tringali; 1 ex, III.2003, Italia, Lazio, Santa Severa (RM), spiaggiato, L. Tringali - L. Tringali; **G133**, 3 exx, IV.2017, Italia, Capraia (LI), spiaggiati, C. Roncati - P. Crucitti, donati da C. Roncati

##### **Genere *Trophonopsis* Bucquoy & Dautzenberg, 1882**

*Trophonopsis muricata* (Montagu, 1803); **G133**, 2 exx, 2017, Italia, Capraia (LI), spiaggiati, C. Roncati - C. Cipriani, M. Gabrieli, P. Rusconi, donati da C. Roncati

#### **Sottofamiglia Rapaninae Gray, 1853**

##### **Genere *Drupa* Röding, 1798**

*Drupa clathrata* (Lamarck, 1816); **G064**, 2 exx, XI.2010, Polinesia Francese, Tuamotu, Niau, spiaggiati, L. Tringali - L. Tringali

*Drupa morum* Röding, 1798; **G060**, 7 exx, IX.2009, Polinesia Francese, Tuamotu, Niau, reef, L. Tringali - L. Tringali; 2 exx, XI.2010, Polinesia Francese, Tuamotu, Niau, reef, L. Tringali - L. Tringali; **G062**, 1 ex, VII.2011, Polinesia Francese, Tuamotu, Raraka, spiaggiato, L. Tringali - L. Tringali; **SBG014**, 1 ex, III.2011, Polinesia Francese, Tuamotu, Kauehi, spiaggiato, L. Tringali - L. Tringali

*Drupa ricinus* (Linnaeus, 1758); **G060**, 3 exx, IX.2009, Polinesia Francese, Tuamotu, Niau, reef, L. Tringali - L. Tringali; 5 exx, XI.2010, Polinesia Francese, Tuamotu, Niau, reef, L. Tringali - L. Tringali; **SBG021**, 2 exx, Indo-Pacifico, acquistati da P. Crucitti, anni '80

*Drupa rubusidaeus* Röding, 1798; **SBG014**, 1 ex, III.2011, Polinesia Francese, Tuamotu, Kauehi, spiaggiato, L. Tringali - L. Tringali; **SBG021**, 1 ex, Indo-Pacifico, acquistato da P. Crucitti, anni '80

*Drupa speciosa* (Dunker, 1867); **G062**, 1 ex, VII.2011, Polinesia Francese, Tuamotu, Raraka, spiaggiato, L. Tringali - L. Tringali

#### **Genere *Drupina* Dall, 1923**

*Drupina grossularia* (Röding, 1798); **G062**, 3 exx, VII.2011, Polinesia Francese, Tuamotu, Raraka, spiaggiati, L. Tringali - L. Tringali; **G064**, 2 exx, XI.2010, Polinesia Francese, Tuamotu, Niau, spiaggiati, L. Tringali - L. Tringali; **SBG033**, 1 ex, Indonesia, Timor, acquistato da P. Crucitti a "La Fiorentina", Roma, XII.2004

#### **Genere *Mancinella* Link, 1807**

*Mancinella alouina* (Röding, 1798); **SBG021**, 1 ex, Indo-Pacifico, acquistato da P. Crucitti a "Borghi", Roma, 2003

#### **Genere *Nassa* Röding, 1798**

*Nassa tuamotuensis* Houart, 1996; **G064**, 2 exx, XI.2010, Polinesia Francese, Tuamotu, Niau, spiaggiati, L. Tringali - L. Tringali; **SBG021**, 1 ex, VII.2011, Polinesia Francese, Tuamotu, Raraka, spiaggiato, L. Tringali - L. Tringali

#### **Genere *Rapana* Schumacher, 1817**

*Rapana rapiformis* (Born, 1778); **SBG033**, 1 ex, XI.2000, Oman, Musqat, As Sawadi, spiaggiato, L. Tringali - L. Tringali

*Rapana venosa* (Valenciennes, 1846); **SBG033**, 1 ex, 1997, Italia, Marche, Ascoli Piceno, Cupra Marittima, M. Durastante - M. Durastante

#### **Genere *Semiricinula* Martens, 1879**

*Semiricinula konkanensis* (Melvill, 1893); **G063**, 1 ex, III.2000, Oman, Musqat, Qantab, 2 m, su rocce tra coralli, L. Tringali - L. Tringali

*Semiricinula tissoti* (Petit de la Saussaye, 1852); **SBG021**, 1 ex, X.2007, Oman, Salalah, Mughsail, spiaggiato, L. Tringali - L. Tringali

**Genere *Stramonita* Schumacher, 1817**

*Stramonita haemastoma* (Linnaeus, 1767); **G056**, 1 ex, IX.1981, Italia, Sardegna, Portixeddu, Capo Pecora, ex juv, P. Crucitti - L. Tringali; **SBG011**, 1 ex, 3.X.2004, Italia, Lazio, Roma, Palo Laziale, M. Durastante - M. Durastante; 1 ex, Mediterraneo, acquistato da P. Crucitti a “La Fiorentina”, Roma, 2005; **SBG014**, 3 exx, 27.VIII.2007, Francia, Corsica, Piantarella, Ris. Nat. Bocche di Bonifacio, P. Crucitti, M. Malori, A. Coccaro - L. Tringali; 5 exx, 29.VIII.2007, Francia, Corsica, Bonifacio-Ajaccio, Tunnara, P. Crucitti, M. Malori, A. Coccaro - L. Tringali; 10 exx, VIII.2009, Italia, Calabria, Cosenza, Amendolara, Torre Spaccata, P. Crucitti, M. Malori - P. Crucitti; 2 exx, 28.XII.2007, Italia, Lazio, Roma, Ladispoli, Palo Laziale, A. Coccaro - A. Coccaro, donati da A. Coccaro; **SBG021**, 1 ex, IV.2011, Italia, Sicilia, San Vito Lo Capo (TP), P. Crucitti, M. Malori, A. Coccaro - L. Tringali

**Genere *Tylothais* Houart, 2017**

*Tylothais aculeata* (Deshayes, 1844); **G060**, 2 exx, IX.2009, Polinesia Francese, Tuamotu, Niau, reef, sopralitorale, L. Tringali - L. Tringali; **SBG021**, 1 ex, VII.2011, Polinesia Francese, Tuamotu, Raraka, spiaggiato, L. Tringali - L. Tringali

*Tylothais savignyi* (Deshayes, 1844); **G056**, 1 ex, X.2007, Oman, Sadh, Salalah, Hasik, 2 m, su rocce, L. Tringali - L. Tringali; **G060**, 1 ex, III.2000, Oman, Musqat, As Sawadi, su rocce emerse, L. Tringali - L. Tringali; 2 exx, X.2007, Oman, Raha, Mirbat, Salalah, su rocce, 2 m, L. Tringali - L. Tringali

**Superfamiglia *Olivoidea* Latreille, 1825**

**Famiglia *Ancillariidae* Swainson, 1840**

**Genere *Ancilla* Lamarck, 1799**

*Ancilla castanea* (Sowerby I, 1830); **G077**, 1 ex, X.2007, Oman, As Sawadi, Barka, bassa marea, su sabbia, L. Tringali - L. Tringali; 2 exx, III.2000, Oman, Musqat, Qantab, 1 m, sotto sabbia, L. Tringali - L. Tringali

*Ancilla scaphella* (Sowerby II, 1859); **G077**, 3 exx, IV.2001, Oman, Musqat, Ras As Sawadi, 2 m, su sabbia, L. Tringali - L. Tringali

**Famiglia *Olividae* Latreille, 1825**

**Sottofamiglia *Olivinae* Latreille, 1825**

**Genere *Americoliva* Petuch, 2013**

*Americoliva reticularis* (Lamarck, 1810); **G077**, 1 ex, Bahamas, acquistato da P. Crucitti a “Borghi”, Roma, VII.2003

### **Genere *Oliva* Bruguière, 1789**

*Oliva annulata* (Gmelin, 1791); **G077**, 2 exx, Filippine, Bohol, - C. Cavalieri, acquistati da P. Crucitti a "Carlo Cavalieri", Roma, *nomen dubium*

*Oliva bulbosa* (Röding, 1798); **G077**, 2 exx, IV.2001, Oman, Musqat, Bandar Khayran, 2 m, bassa marea, sabbia emersa, mangrovie, L. Tringali - L. Tringali; **SBG041**, 3 exx, X.2007, Oman, Barka, As Sawadi, L. Tringali - L. Tringali; 2 exx, IV.2001, Oman, Musqat, As Sawadi, su sabbia emersa, alta marea, L. Tringali - L. Tringali; 1 ex, X.2007, Oman, Salalah, spiaggiato, L. Tringali - L. Tringali

*Oliva carneola* (Gmelin, 1791); **G077**, 2 exx, Filippine, Bohol, acquistati da P. Crucitti a "Borghi", Roma, VII.2003

*Oliva miniacea* (Röding, 1798); **SBG041**, 1 ex, Indo-Pacifico, acquistato da P. Crucitti a "La Fiorentina", Roma, XII.2004

*Oliva oliva* (Linnaeus, 1758); **G077**, 1 ex, Filippine, Bohol, acquistato da P. Crucitti a "Borghi", Roma, VII.2003; 1 ex, Indonesia, acquistato da P. Crucitti a "Borghi", Roma, VII.2003

*Oliva tigrina* Lamarck, 1811; **G077**, 1 ex, Filippine, Bohol, acquistato da P. Crucitti a "Borghi", Roma, VII.2003

*Oliva undatella* Lamarck, 1811; **G077**, 1 ex, Messico, acquistato da P. Crucitti a "Borghi", Roma, VII.2003

*Oliva vidua* (Röding, 1798); **G077**, 1 ex, Filippine, Bohol, acquistato da P. Crucitti a "Borghi", Roma, VII.2003

### **Superfamiglia Turbinelloidea Rafinesque, 1815**

#### **Famiglia Costellariidae MacDonald, 1860**

#### **Genere *Pusia* Swainson, 1840**

*Pusia ebenus* (Lamarck, 1811); **G066**, 4 exx, 1989, Italia, Campania, Santa Maria di Castellabate (SA), spiaggiati, A. Coccaro - A. Coccaro, donati da A. Coccaro; 5 exx, VI. 2002, Italia, Lazio, Santa Marinella (RM), spiaggiati, L. Tringali - A. Coccaro; **SBG041**, 2 exx, VII.1968, Croazia, Parenzo, F. Stoch - F. Stoch, donati da F. Stoch, VIII.2016; 1 ex, IV.2011, Italia, Sicilia, San Vito Lo Capo (TP), P. Crucitti, M. Malori - A. Coccaro,

#### **Genere *Vexillum* Röding, 1798**

*Vexillum acuminatum* (Gmelin, 1791); **G066**, 4 exx, X.2007, Oman, As Sawadi, Barka, spiaggiati, L. Tringali - L. Tringali

*Vexillum cancellarioides* (Anton, 1838); **G064**, 1 ex, XI.2010, Polinesia Francese, Tuamotu, Niau, spiaggiato, L. Tringali - L. Tringali

- Vexillum crocatum* (Lamarck, 1811); **SBG041**, 1 ex, VII.2011, Polinesia Francese, Tuamotu, Raraka, spiaggiato, L. Tringali - L. Tringali
- Vexillum curviliratum* (Sowerby II, 1874); **G065**, 1 ex, Papua Nuova Guinea, Milne Bay, - L. Barberini, acquistato da P. Crucitti a "Shelline Group", V.2004
- Vexillum granosum* (Gmelin, 1791); **G065**, 1 ex, Filippine, Luzon, Palavig, 15/20 m. su sabbia, L. Barberini - L. Barberini, acquistato da P. Crucitti a "Shelline Group", V.2004
- Vexillum gruneri* (Reeve, 1844); **G065**, 1 ex, Papua Nuova Guinea, Samarai, L. Barberini - L. Barberini, acquistato da P. Crucitti a "Shelline Group", V.2004
- Vexillum intermedium* (Kiener, 1838); **G065**, 1 ex, Madagascar, Diego Suarez, L. Barberini - L. Barberini, acquistato da P. Crucitti a "Shelline Group", V.2004
- Vexillum interruptum* (Anton, 1838); **G064**, 2 exx, XI.2010, Polinesia Francese, Tuamotu, Niau, spiaggiati, L. Tringali - L. Tringali
- Vexillum obeliscus* (Reeve, 1844); **G065**, 1 ex, Papua Nuova Guinea, East New Britain, L. Barberini - L. Barberini, acquistato da P. Crucitti a "Shelline Group", V.2004
- Vexillum regina* (Sowerby I, 1828); **SBG041**, 8 exx, Thailandia, Ko Phuket, L. Barberini - L. Barberini, acquistati da P. Crucitti a "Shelline Group", II.2005
- Vexillum rugosum* (Gmelin, 1791); **G065**, 2 exx, Madagascar, Tulear, L. Barberini - L. Barberini, acquistati da P. Crucitti a "Shelline Group", V.2004
- Vexillum sanguisuga* (Linnaeus, 1758); **G065**, 1 ex, Nuova Caledonia, - L. Barberini, acquistato da P. Crucitti a "Shelline Group", V.2004
- Vexillum subdivisum* (Gmelin, 1791); **G065**, 2 exx, Madagascar, Tulear, L. Barberini - L. Barberini, acquistati da P. Crucitti a "Shelline Group", V.2004
- Vexillum vulpecula* (Linnaeus, 1758); **G065**, 1 ex, Filippine, Bohol, - L. Barberini, acquistato da P. Crucitti a "Shelline Group", V.2004; 1 ex, Madagascar, Nosy-Be, C. Cavalieri - L. Barberini, acquistato da P. Crucitti a "Shelline Group", V.2004; **SBG041**, 8 exx, Filippine, Bohol, - L. Barberini, acquistati da P. Crucitti a "Shelline Group", II.2005

### **Famiglia Turbinellidae Swainson, 1835**

#### **Sottofamiglia Vasinae H. Adams & A. Adams, 1853 (1840)**

#### **Genere *Tudivasum* Rosenberg & Petit, 1987**

- Tudivasum kurtzi* (Macpherson, 1964); **SBG037**, 1 ex, Australia, Darwin, - L. Barberini, acquistate da P. Crucitti a "La Fiorentina", Roma, 2004

#### **Genere *Vasum* Röding, 1798**

*Vasum armatum* (Broderip, 1833); **G035**, 1 ex, III.2011, Polinesia Francese, Tuamotu, Kauehi, spiaggiato, L. Tringali - L. Tringali; **SBG037**, 1 ex, VII.2011, Polinesia Francese, Tuamotu, Raraka, spiaggiato, L. Tringali - L. Tringali

*Vasum caestus* (Broderip, 1833); **SBG037**, 1 ex, Messico, Nayarit, Chacala, 20 m, su sabbia, L. Barberini - L. Barberini, acquistate da P. Crucitti a "Shelline Group", I.2005

*Vasum capitellum* (Linnaeus, 1758); **SBG037**, 2 exx, 2000, Guadaloupe, - L. Barberini, acquistate da P. Crucitti a "Shelline Group", I.2005

*Vasum globulus* (Lamarck, 1816); **SBG037**, 1 ex, Guadaloupe, - L. Barberini, acquistate da P. Crucitti a "Shelline Group", I.2005

*Vasum muricatum* (Born, 1778); **SBG037**, 1 ex, USA, Florida, L. Barberini - L. Barberini, acquistate da P. Crucitti a "Shelline Group", I.2005

*Vasum rhinoceros* (Gmelin, 1791); **SBG037**, 3 exx, IX.2002, Kenya, Mombasa, L. Barberini - L. Barberini, acquistate da P. Crucitti a "Shelline Group", I.2005

*Vasum tubiferum* (Anton, 1838); **SBG037**, 1 ex, Filippine, Bohol, acquistato da P. Crucitti a "Borghi", Roma, X.2003; 1 ex, Filippine, Coron, Palawan, - L. Barberini, acquistate da P. Crucitti a "Shelline Group", I.2005

### **Superfamiglia Volutoidea Rafinesque, 1815**

#### **Famiglia Cancellariidae Forbes & Hanley, 1851**

##### **Genere *Scalptia* Jousseume, 1887**

*Scalptia hystrix* (Reeve, 1856); **G053**, 1 ex, IV.2001, Oman, Musqat, As Sawadi, spiaggiato, L. Tringali - L. Tringali

*Scalptia scalarina* (Lamarck, 1822); **G053**, 1 ex, X.2007, Oman, As Sawadi, Barka, spiaggiato, L. Tringali - L. Tringali

#### **Famiglia Cystiscidae Stimpson, 1865**

##### **Sottofamiglia Cystiscinae Stimpson, 1865**

##### **Genere *Gibberula* Swainson, 1840**

*Gibberula miliaria* (Linnaeus, 1758); **G047**, 8 exx, VI.1982, Italia, Lazio, Fiumicino (RM), L. Tringali - L. Tringali; **G132**, 8 exx, 4.IX.2015, Italia, Calabria, Stalettì, Copanello (CZ), spiaggiati, S. Pernice, L. Tringali - L. Tringali

*Gibberula philippii* (Monterosato, 1878); **G132**, 1 ex, 4.IX.2015, Italia, Calabria, Stalettì, Copanello (CZ), spiaggiato, S. Pernice, L. Tringali - L. Barberini

##### **Genere *Persicula* Schumacher, 1817**

*Persicula cingulata* (Dillwyn, 1817); **G044**, 3 exx, 13.II.2020, Marocco, Dakhla, spiaggiati, P. Crucitti, S. Doglio - L. Tringali



**Famiglia Marginellidae J. Fleming, 1828**

**Sottofamiglia Marginellinae J. Fleming, 1828**

**Genere *Marginella* Lamarck, 1799**

*Marginella glabella* (Linnaeus, 1758); **G144**, 4 exx, 15.II.2020, Marocco, Dakhla, lato oceano, P. Crucitti, S. Doglio - L. Tringali

**Famiglia Volutidae Rafinesque, 1815**

**Sottofamiglia Amoriinae Gray, 1857**

**Genere *Cymbiola* Swainson, 1831**

*Cymbiola imperialis* (Lightfoot, 1786); **BAC1**, 1 ex, Filippine, Cebu, acquistato da P. Crucitti a “Borghi”, Roma, IX.2003

*Cymbiola nobilis* ([Lightfoot], 1786); **SBG031**, 1 ex, Filippine, Cebu, acquistato da P. Crucitti a “La Fiorentina”, Roma, 2003

*Cymbiola vesperilio* (Linnaeus, 1758); **SBG031**, 2 exx, Filippine, Bohol, acquistato da P. Crucitti a “Borghi”, Roma, anni '80 e 2003

**Sottofamiglia Athletinae Pilsbry & Olsson, 1954**

**Genere *Athleta* Conrad, 1853**

*Athleta studeri* (von Martens, 1897); **SBG031**, 1 ex, Australia nordorientale, acquistato da P. Crucitti a “La Fiorentina”, Roma, 2003

**Sottofamiglia Cymbiinae H. Adams & A. Adams, 1853 (1847)**

**Genere *Cymbium* Röding, 1798**

*Cymbium cucumis* Röding, 1798; **G1-009**, 7 exx, 13-14.II.2020, Marocco, Dakhla, spiaggiati, lato baia, P. Crucitti, S. Doglio - L. Tringali; **SBG031**, 5 exx, 13-14.II.2020, Marocco, Dakhla, spiaggiati, lato baia, P. Crucitti, S. Doglio - L. Tringali

**Genere *Ericusa* H. Adams & A. Adams, 1858**

*Ericusa sericata* Thornley, 1951; **SBG031**, 1 ex, Australia orientale, acquistato da P. Crucitti a “La Fiorentina”, Roma, 2003

**Sottofamiglia Volutinae Rafinesque, 1815**

**Genere *Callipara* Gray, 1847**

*Callipara kurodai* (Kawamura, 1964); **SBG031**, 1 ex, Vietnam, acquistato da P. Crucitti a “Borghi”, Roma, 2003

**Genere *Harpulina* Dall, 1906**

*Harpulina lapponica* (Linnaeus, 1767); **SBG031**, 1 ex, Sri Lanka, acquistato da P. Crucitti a “Borghi”, Roma, 2003

*Harpulina lapponica loroisi* (Valenciennes, 1863); **SBG031**, 1 ex, Sri Lanka, acquistato da P. Crucitti a “Borghi”, Roma, X.2003

**Genere *Lyria* Gray, 1847**

*Lyria planicostata* (Soweby, III, 1903); **SBG031**, 1 ex, Filippine, Bohol, acquistato da P. Crucitti a “La Fiorentina”, Roma, 2003

**Genere *Voluta* Linnaeus, 1758**

*Voluta ebraea* Linnaeus, 1758; **SBG031**, 1 ex, Brasile, acquistato da P. Crucitti a “Borghi”, Roma, 2003

*Voluta polypleura* Crosse, 1876; **SBG031**, 1 ex, Honduras, acquistato da P. Crucitti a “La Fiorentina”, Roma, 2003

**Superfamiglia non assegnata**

**Famiglia Harpidae Bronn, 1849**

**Sottofamiglia Harpinae Bronn, 1849**

**Genere *Harpa* Röding, 1798**

*Harpa amouretta* Röding, 1798; **SBG004**, 2 exx, Kenya, acquistati da P. Crucitti a “La Fiorentina”, Roma, 2004; 10 exx, Kenya, Mombasa, L. Barberini - L. Barberini, donati da L. Barberini; 1 ex, Somalia, Mogadiscio, acquistato da P. Crucitti a “Borghi”, Roma, 2003

*Harpa articularis* Lamarck, 1822; **SBG004**, 1 ex, Filippine, Bohol, acquistato da P. Crucitti a “Borghi”, Roma, 2003; 1 ex, Filippine, Bohol, acquistato da P. Crucitti a “La Fiorentina”, Roma, 2004; 1 ex, Vietnam, acquistato da P. Crucitti a “La Fiorentina”, Roma, 2003

*Harpa cabriti* Fischer, 1860; **SBG004**, 2 exx, Somalia, Hoby, L. Barberini - L. Barberini, acquistato da P. Crucitti a "Shelline Group", 2004

*Harpa doris* Röding, 1798; **SBG004**, 1 ex, Senegal, Dakar, L. Barberini - L. Barberini, acquistato da P. Crucitti a "Shelline Group", 2004

*Harpa harpa* (Linnaeus, 1758); **SBG004**, 1 ex, Filippine, Bohol, - L. Barberini, acquistato da P. Crucitti a "Shelline Group", 2004; 1 ex, Filippine, Bohol, acquistato da P. Crucitti a “La Fiorentina”, Roma, 2005

*Harpa major* Röding, 1798; **SBG004**, 2 exx, Filippine, Bohol, acquistati da P. Crucitti a “Borghi”, Roma, 2003; 1 ex, Madagascar, - L. Barberini, acquistato da P. Crucitti a "Shelline Group", 2004; 2 exx, Mozambico, Nacala, - L. Barberini, acquistato da P. Crucitti a "Shelline Group", 2004

**Ordine non assegnato (Caenogastropoda)**

**Superfamiglia Cerithioidea J. Fleming, 1822**

**Famiglia Cerithiidae J. Fleming, 1822**

**Sottofamiglia Bittiinae Cossmann, 1906**

**Genere *Bittium* Gray, 1847**

*Bittium reticulatum* (Da Costa, 1778); **G032**, 7 exx, 1980, Italia, Sicilia, Siracusa, Capo Passero, 30 m, dragati, L. Tringali - L. Tringali

**Sottofamiglia Cerithiinae J. Fleming, 1822**

**Genere *Cerithium* Bruguière, 1789**

*Cerithium caeruleum* Sowerby II, 1855; **G030**, 1 ex, III.2000, Oman, Musqat, Ras As Sawadi, spiaggiato, L. Tringali - L. Tringali; **G032**, 1 ex, III.2000, Oman, Musqat, Juzor As Sawadi, su rocce emerse, L. Tringali - L. Tringali

*Cerithium columna* Sowerby I, 1834; **G034**, 1 ex, VII.2011, Polinesia Francese, Tuamotu, Raraka, spiaggiato, L. Tringali - L. Tringali; **G035**, 1 ex, III.2011, Polinesia Francese, Tuamotu, Kauehi, spiaggiato, L. Tringali - L. Tringali

*Cerithium nesioticum* Pilsbry & Vanatta, 1906; **G033**, 1 ex, VII.2011, Polinesia Francese, Tuamotu, Raraka, spiaggiato, L. Tringali - L. Tringali

*Cerithium nodulosum* Bruguière, 1792; **G030**, 1 ex, III.2000, Oman, Musqat, Ras As Sawadi, spiaggiato, L. Tringali - L. Tringali

*Cerithium punctatum* Bruguière, 1792; **G032**, 50 exx, IX.2010, Polinesia Francese, Tuamotu, Niau, spiaggiati, L. Tringali - L. Tringali; **G034**, 13 exx, IX.2009, Polinesia Francese, Tuamotu, Niau, laguna iposalata, L. Tringali - L. Tringali; 50 exx, XI.2010, Polinesia Francese, Tuamotu, Niau., spiaggiati, L. Tringali - L. Tringali

*Cerithium vulgatum* Bruguière, 1792; **G032**, 1 ex, VII.1982, Grecia, Sporadi settentrionali, isola di Halonissos, scogliera, P. Crucitti - L. Tringali; 35 exx, I.2005, Italia, Lazio, Civitavecchia, Sant'Agostino, su scogli, P. Crucitti - L. Barberini; 1 ex, Mediterraneo, P. Crucitti - L. Barberini, acquistato da P. Crucitti a "La Fiorentina", Roma, I.2005; **G033**, 7 exx, 28.VIII.2007, Francia, Corsica, Palombaggia tra Bonifacio e Portovecchio, P. Crucitti, M. Malori, A. Coccaro, C. Mele - L. Tringali; 43 exx, 27.VIII.2007, Francia, Corsica, Piantarella, Ris. Nat. Bocche di Bonifacio, P. Crucitti, M. Malori, A. Coccaro, C. Mele - L. Tringali; **G034**, 35 exx, 27.VIII.2007, Francia, Corsica, Piantarella, Ris. Nat. Bocche di Bonifacio, P. Crucitti, M. Malori, A. Coccaro, C. Mele - L. Tringali; 3 exx, 28.VIII.2007, Francia, Corsica, Bonifacio, Rondinara, P. Crucitti, M. Malori, A. Coccaro, C. Mele - L. Tringali; **G036**, 60 exx, IV.2011, Italia, Sicilia, San Vito Lo Capo (TP), P. Crucitti, M. Malori - L. Tringali; **G124**, 20 exx, 3.IV.2015, Italia, Sardegna, Torre del Porticciolo, Porto regionale porto conte, Alghero, SS, P. Crucitti - L. Tringali; **G8-005**, 1 ex, VII.1968, Croazia, Parenzo, F. Stoch - F. Stoch, donato da F. Stoch, VIII.2016; 1 ex, 4.IX.2015, Italia, Calabria, Stalettì, Copanello (CZ), su roccia, S. Pernice - L. Tringali; 9 exx, 2017, Italia,

Lazio, Nettuno (RM), Torre Astura, C. Roncati - P. Crucitti, donati da C. Roncati; 6 exx, IV.2017, Italia, Sicilia, Palermo, C. Roncati - P. Crucitti, donati da C. Roncati

**Genere *Clypeomorus* Jousseaume, 1888**

*Clypeomorus bifasciata* (Sowerby II, 1855); **G030**, 2 exx, III.2000, Oman, Musqat, Qantab, spiaggiati, L. Tringali - L. Tringali

*Clypeomorus brevis* (Quoy & Gaimard, 1834); **G034**, 6 exx, VII.2011, Polinesia Francese, Tuamotu, Raraka, spiaggiati, L. Tringali - L. Tringali; **G035**, 1 ex, III.2011, Polinesia Francese, Tuamotu, Kauehi, spiaggiato, L. Tringali - L. Tringali

**Genere *Rhinoclavis* Swainson, 1840**

*Rhinoclavis fasciata* (Bruguère, 1792); **G035**, 2 exx, III.2011, Polinesia Francese, Tuamotu, Kauehi, spiaggiati, L. Tringali - L. Tringali; 4 exx, VII.2011, Polinesia Francese, Tuamotu, Raraka, spiaggiati, L. Tringali - L. Tringali

*Rhinoclavis kochi* (Philippi, 1848); **G030**, 4 exx, IV.2001, Oman, Musqat, Ras As Sawadi, spiaggiati, L. Tringali - L. Tringali

*Rhinoclavis sinensis* (Gmelin, 1791); **G032**, 2 exx, IX.2009, Polinesia Francese, Tuamotu, Niau, 5 m, L. Tringali - L. Tringali; **G035**, 1 ex, III.2011, Polinesia Francese, Tuamotu, Kauehi, spiaggiato, L. Tringali - L. Tringali

**Famiglia Diastomatidae Cossmann, 1894**

**Genere *Diastoma* Deshayes, 1850**

*Diastoma melanoides* (Reeve, 1849); **G041**, 6 exx, Australia Occidentale, Esperance, 7 m, - L. Barberini, acquistati da P. Crucitti a "Shelline Group", III.2005

**Famiglia Melanopsidae H. Adams & A. Adams, 1854**

**Genere *Melanopsis* A. Férussac, 1807**

*Melanopsis buccinoidea* (Olivier, 1801); **SBC004**, 2 exx, 25.IV.2019, Cipro, Akamas, Neo Chorio, in torrente lato strada, S. Pernice, L. Tringali - L. Tringali, V; 2 exx, 20.III.2018, Cipro, Mamonía, Diarhizos, in fiume, su pietre emerse, S. Pernice, L. Tringali - L. Tringali, V

**Famiglia Planaxidae Gray, 1850**

**Sottofamiglia Planaxinae Gray, 1850**

**Genere *Planaxis* Lamarck, 1822**

*Planaxis sulcatus* (Born, 1878); **G041**, 4 exx, IV.2001, Oman, Musqat, Qurm, su rocce emerse, L. Tringali - L. Tringali; **G046**, 2 exx, 18.X.2005, Madagascar, Lokaro, Fort Dauphin, su rocce emerse, L. Tringali - L. Tringali

**Famiglia Potamididae H. Adams & A. Adams, 1854**

**Genere *Cerithidea* Swainson, 1840**

*Cerithidea anticipata* Iredale, 1829; **G031**, 1 ex, Australia, Darwin, - L. Barberini, acquistato da P. Crucitti a "Shelline Group", V.2004

*Cerithidea decollata* (Linnaeus, 1758); **G031**, 1 ex, Mozambico, Maputo, Delagoa Bay, - L. Barberini, acquistato da P. Crucitti a "Shelline Group", V.2004

*Cerithidea obtusa* (Lamarck, 1822); **G031**, 1 ex, Australia, Darwin, - L. Barberini, acquistato da P. Crucitti a "Shelline Group", V.2004

*Cerithidea quoyii* (Hombron & Jacquinot, 1848); **G031**, 1 ex, Singapore, Chukang, mangrovie, - L. Barberini, acquistato da P. Crucitti a "Shelline Group", V.2004

### **Genere *Cerithideopsis* Thiele, 1929**

*Cerithideopsis montagnei* (d'Orbigny, 1841); **G031**, 1 ex, Messico, Jalisco, Los Angeles Bay, - L. Barberini, acquistato da P. Crucitti a "Shelline Group", V.2004

*Cerithideopsis pliculosa* (Menke, 1829); **G031**, 1 ex, Virgin Islands, - L. Barberini, acquistato da P. Crucitti a "Shelline Group", V.2004

### **Genere *Pirenella* Gray, 1847**

*Pirenella cingulata* (Gmelin, 1791); **G030**, 5 exx, III.2000, Oman, Musqat, Ras As Sawadi, spiaggiati, L. Tringali - L. Tringali; **G031**, 1 ex, Filippine, Bohol, - L. Barberini, acquistato da P. Crucitti a "Shelline Group", V.2004; 2 exx, XI.2000, Oman, Musqat, Qurm, su rocce emerse, L. Tringali - L. Tringali

### **Genere *Telescopium* Montfort, 1810**

*Telescopium telescopium* (Linnaeus, 1758); **G032**, 1 ex, Taiwan, acquistato da P. Crucitti, anni '80

### **Genere *Terebralia* Swainson, 1840**

*Terebralia sulcata* (Born, 1778); **G032**, 1 ex, 1996, Australia Occidentale, Port Hedland, mangrovie, nel fango, - L. Barberini, acquistato da P. Crucitti a "Shelline Group", V.2004

### **Genere *Tympanotonos* Schumacher, 1817**

*Tympanotonos fuscatus* (Linnaeus, 1758); **G031**, 1 ex, Gabon, L. Barberini - L. Barberini, acquistato da P. Crucitti a "Shelline Group", V.2004; 2 exx, Gambia, L. Barberini - L. Barberini, acquistati da P. Crucitti a "Shelline Group", V.2004

### **Famiglia Thiaridae Gill, 1871 (1823)**

#### **Sottofamiglia Thiarinae Gill, 1871 (1823)**

#### **Genere *Melanoides* Olivier, 1804**

*Melanoides tuberculata* (Müller, 1774); **SBC006**, 6 exx, 02.XI.2008, Oman, Dhofar, Mirbat-Raha, Wadi, vegetazione abbondante, S. Pernice, L. Tringali - L. Tringali, N; 17 exx, 31.X.2008, Oman, Dhofar, Wadi Dirbat, nel limo, wadi, S. Pernice, L. Tringali - L. Tringali, V; 4 exx,

31.X.2008, Oman, Dhofar, Wadi Hina, Sorgente, in abbeveratoio, S. Pernice, L. Tringali - L. Tringali, V

**Famiglia Turritellidae Lovén, 1847**

**Sottofamiglia Pareorinae Finlay & Marwick, 1937**

**Genere *Mesalia* Gray, 1847**

*Mesalia mesal* (Deshayes, 1843); **G1-008**, 8 exx, 14.II.2020, Marocco, Dakhla, spiaggiati, P. Crucitti, S. Doglio - L. Tringali; 9 exx, 15.II.2020, Marocco, Lassarga, Dakhla, spiaggiati, P. Crucitti, S. Doglio - L. Tringali; **G117**, 2 exx, Spagna, Algesiras, L. Barberini - L. Barberini, acquistati da P. Crucitti a "Shelline Group", II.2005

*Mesalia opalina* (Adams & Reeve in Reeve, 1849); **G136**, 1 ex, 14.II.2020, Marocco, Dakhla, spiaggiato, P. Crucitti, S. Doglio - L. Tringali

**Sottofamiglia Turritellinae Lovén, 1847**

**Genere *Stiracolpus* Finlay, 1926**

*Stiracolpus pagoda* (Reeve, 1849); **G117**, 12 exx, Nuova Zelanda, Whangaparaoa, Mauly Beach, - L. Barberini, acquistati da P. Crucitti a "Shelline Group", II.2005

**Genere *Turritella* Lamarck, 1799**

*Turritella banksi* Gray in Reeve, 1849; **G117**, 1 ex, Panama, Hicaco Point, - L. Barberini, acquistato da P. Crucitti a "Shelline Group", II.2005

*Turritella capensis* Krauss, 1848; **G117**, 1 ex, Sud Africa, Città del Capo, Muizemberg, - L. Barberini, acquistato da P. Crucitti a "Shelline Group", II.2005

*Turritella carinifera* Lamarck, 1822; **G117**, 2 exx, Sud Africa, Harilian Park, - L. Barberini, acquistati da P. Crucitti a "Shelline Group", II.2005

*Turritella decipiens* Monterosato, 1878; **G136**, 1 ex, IV.2017, Italia, Capraia (LI), spiaggiato, C. Roncati - P. Crucitti, donato da C. Roncati

*Turritella nodulosa* King, 1832; **G117**, 1 ex, Messico, Sonora, San Carlos Bay, 30 m, - L. Barberini, acquistato da P. Crucitti a "Shelline Group", II.2005

*Turritella terebra* (Linnaeus, 1758); **SBG041**, 1 ex, Filippine, Bohol, acquistato da P. Crucitti a "La Fiorentina", Roma, XII.2004; 1 ex, Pacifico Sudoccidentale, acquistato da P. Crucitti, anni '80

*Turritella torulosa* Kiener, 1843; **G1-008**, 7 exx, 15.II.2020, Marocco, Dakhla, spiaggiati, P. Crucitti, S. Doglio - L. Tringali

*Turritella turbona* Monterosato, 1877; **G116**, 1 ex, VII.1982, Grecia, Sporadi settentrionali, isola di Skantzoura, 40 m, P. Crucitti - L. Barberini; 9 exx, Italia, Lazio, Anzio (RM), L. Barberini - L. Barberini, acquistati da P. Crucitti a "Shelline Group", II.2005; 2 exx, 1980, Italia, Lazio, Santa

Marinella (RM), Secca di Macchiatonda, L. Tringali - L. Tringali; **G117**, 3 exx, IX.2008, Italia, Lazio, Terracina (LT), A. Coccaro - A. Coccaro, donati da A. Coccaro

**Genere *Turritellinella* Harzhauser & Landau, 2019**

*Turritellinella tricarinata* (Brocchi, 1814); **G116**, 2 exx, 1980, Italia, Toscana, Grosseto, Marina di Grosseto, spiaggiati, L. Tringali - L. Tringali; **G117**, 1 ex, 20.IV.2014, Italia, Puglia, Vieste, Baia di San Lorenzo, spiaggiato, P. Crucitti, D. Brocchieri, A. Chinè - P. Crucitti; **G122**, 9 exx, 24.VIII.2014, Italia, Basilicata, Metaponto (MT), spiaggiati, S. Pernice, L. Tringali - L. Tringali; **G129**, 3 exx, VII.1968, Croazia, Parenzo, F. Stoch - F. Stoch, donati da F. Stoch, VIII.2016; 12 exx, 25.VIII.2015, Italia, Emilia Romagna, Rimini, spiaggiati, L. Tringali - L. Tringali; **G136**, 21 exx, IV.2017, Italia, Lazio, Anzio (RM), spiaggiati, C. Roncati - P. Crucitti, donati da C. Roncati; 14 exx, IV.2017, Italia, Capraia (LI), spiaggiati, C. Roncati - P. Crucitti, donati da C. Roncati

**Superfamiglia Epitonioida Berry, 1910 (1812)**

**Famiglia Epitoniidae Berry, 1910 (1812)**

**Genere *Cirsotrema* Mörch, 1852**

*Cirsotrema fimbriolatum* (Melvill, 1897); **G116**, 1 ex, XI.2000, Oman, Salalah, Mughsal, spiaggiato, L. Tringali - L. Tringali

*Cirsotrema pumiceum* (Brocchi, 1814); **G116**, 3 exx, IV.1986, Italia, Sicilia, Is. Pantelleria, 35 m, L. Barberini - L. Barberini, acquistati da P. Crucitti a "Shelline Group", XII.2005

*Cirsotrema varicosum* (Lamarck, 1822); **G116**, 2 exx, Filippine, Cebu, - L. Barberini, acquistati da P. Crucitti a "Shelline Group", II.2005

*Cirsotrema zelevori* (Dunker, 1866); **G116**, 1 ex, Nuova Zelanda, Northland, Tokerau Beach, spiaggiato dopo tempesta, - L. Barberini, acquistato da P. Crucitti a "Shelline Group", II.2005

**Genere *Epitonium* Röding, 1798**

*Epitonium clathrus* (Linnaeus, 1758); **G114**, 2 exx, VIII.2000, Italia, Lazio, Nettuno (RM), Torre Astura, 2 m. sotto rocce, L. Barberini - L. Barberini, acquistati da P. Crucitti a "Shelline Group", XII.2005; 1 ex, 1985, Italia, Toscana, Grosseto, Punta Ala, spiaggiato, L. Tringali - L. Tringali; **G122**, 1 ex, 24.VIII.2014, Italia, Basilicata, Metaponto (MT), spiaggiato, S. Pernice, L. Tringali - L. Tringali; **G127**, 60 exx, 25.VIII.2015, Italia, Emilia Romagna, Rimini, spiaggiati, S. Pernice - L. Tringali; 4 exx, 2.VIII.2014, Italia, Marche, Marotta (PU), spiaggiati, S. Pernice - L. Tringali; **G133**, 1 ex, IV.2017, Italia, Anzio (RM), spiaggiato, C. Roncati - P. Crucitti, donato da C. Roncati

*Epitonium climacotum* Kilburne, 1985; **G114**, 4 exx, IX.2002, Kenya, Mombasa, spiaggiati, L. Barberini - L. Barberini, acquistati da P. Crucitti a "Shelline Group", II.2005

*Epitonium georgettinum* (Kiener, 1839); **G114**, 1 ex, Argentina, Tierra del Fuego, - L. Barberini, acquistato da P. Crucitti a "Shelline Group", II.2005

*Epitonium scalare* (Linnaeus, 1758); **G114**, 1 ex, Filippine, Bohol, - L. Barberini, acquistato da P. Crucitti a "Shelline Group", I.2005

### **Genere *Gyroscala* de Boury, 1887**

*Gyroscala commutata* (Monterosato, 1877); **G114**, 2 exx, primavera 2003, Italia, Lazio, Sant'Agostino (RM), Alla base di *Anemonia sulcata*, 2/3 m, L. Barberini - L. Barberini, acquistati da P. Crucitti a "Shelline Group", II.2005; 5 exx, XII.2002, Italia, Lazio, Santa Severa (RM), spiaggiati, L. Tringali - L. Tringali; 1 ex, IV.2011, Italia, Sicilia, San Vito Lo Capo (TP), P. Crucitti, M. Malori - L. Tringali; 1 ex, 1985, Tunisia, Tunisi, Khereddine, spiaggiato, L. Tringali - L. Tringali; **G133**, 7 exx, IV.2017, Italia, Anzio (RM), spiaggiati, C. Roncati - P. Crucitti, donati da C. Roncati

### **Genere *Janthina* Röding, 1798**

*Janthina globosa* Swainson, 1822; **G115**, 2 exx, Italia, Sicilia, Lampedusa, L. Barberini - L. Barberini, acquistati da P. Crucitti a "Shelline Group", V.2004

*Janthina janthina* (Linnaeus, 1758); **G115**, 4 exx, Kenya, Mombasa, L. Barberini - L. Barberini, acquistati da P. Crucitti a "Shelline Group", V.2004; 3 exx, VII.2011, Polinesia Francese, Tuamotu, Raraka, spiaggiati, L. Tringali - L. Tringali

*Janthina pallida* Thompson, 1840; **G115**, 2 exx, Algeria, Beni Saf, L. Barberini - L. Barberini, acquistati da P. Crucitti a "Shelline Group", V.2004; 2 exx, IV.2000, Italia, Lazio, Santa Marinella (RM), spiaggiati, L. Tringali - L. Tringali; 5 exx, IV.2000, Italia, Sicilia, Lampedusa, con *Velella velella* (Linnaeus, 1758), L. Barberini - L. Barberini, donati da L. Barberini, III.2004

### **Genere *Opalia* H. Adams & A. Adams, 1853**

*Opalia crenata* (Linnaeus, 1758); **G114**, 5 exx, IX.1999, Marocco, Pointe Imessouane, 1 m, L. Barberini - L. Barberini, acquistati da P. Crucitti a "Shelline Group", XII.2005

### **Sottoclasse Heterobranchia Burmeister, 1837**

#### **Infraclasse Heterobranchia "inferiori"**

#### **Superfamiglia Architectonicoidea Gray, 1850**

#### **Famiglia Architectonicidae Gray, 1850**

### **Genere *Architectonica* Röding, 1798**

*Architectonica maxima* (Philippi, 1849); **G078**, 12 exx, Indo-Pacifico, P. Crucitti - P. Crucitti; **SBG041**, 1 ex, Filippine, Cebu, acquistato da P. Crucitti a "Borghi", Roma, I.2005; 1 ex, Indo-Pacifico, acquistato da P. Crucitti a "Borghi", Roma, I.2005



*Architectonica nobilis* Röding, 1798; **SBG041**, 2 exx, II.2001, USA, Florida, Port Canaveral, 3/4 m,  
L. Barberini - L. Barberini, acquistati da P. Crucitti a "Shelline Group", II.2005

*Architectonica perspectiva* (Linnaeus, 1758); **G078**, 4 exx, Indo-Pacífico, P. Crucitti - P. Crucitti;  
**SBG041**, 3 exx, XI.2000, Oman, Musqat, As Sawadi, spiaggiati, L. Tringali - L. Tringali; 1 ex,  
Thailandia, acquistato da P. Crucitti a "Borghi", Roma, I.2005

*Architectonica trochlearis* (Hinds, 1844); **SBG041**, 2 exx, Filippine, Cebu, - L. Barberini, acquistati  
da P. Crucitti a "Shelline Group", II.2005

### **Genere *Heliacus* d'Orbigny, 1842**

*Heliacus variegatus* (Gmelin, 1791); **SBG041**, 1 ex, III.2000, Oman, Musqat, As Sawadi,  
spiaggiato, L. Tringali - L. Tringali

### **Superfamiglia Valvatoidea Gray, 1840**

#### **Famiglia Valvatidae Gray, 1840**

#### **Genere *Valvata* O. F. Müller, 1773**

*Valvata piscinalis* (Müller, 1774); **SBC005**, 3 exx, 20.X.2011, Italia, Lazio, Albano (RM), Lago,  
sotto pietre sommerse, S. Pernice, L. Tringali - C. Fanelli, N; 2 exx, 20.IV.2009, Italia, Lazio,  
Bracciano (RM), Lago, sotto pietre sommerse, S. Pernice, L. Tringali - C. Fanelli, N; 2 exx,  
02.X.2015, Italia, Lazio, Monterotondo (RM), Macchia del Barco, laghetto artificiale, nel fango  
lungo la riva, S. Pernice, L. Tringali - D. Gianolla, N

### **Infraclasse Euthyneura Spengel, 1881**

#### **Superfamiglia Acteonoidea d'Orbigny, 1842**

#### **Famiglia Acteonidae d'Orbigny, 1842**

#### **Genere *Acteon* Montfort, 1810**

*Acteon tornatilis* (Linnaeus, 1758); **G122**, 1 ex, 24.VIII.2014, Italia, Basilicata, Metaponto (MT),  
spiaggiato, S. Pernice, L. Tringali - L. Tringali; **G125**, 79 exx, 25.VIII.2015, Italia, Emilia  
Romagna, Rimini, spiaggiati, S. Pernice - L. Tringali; **SBG032**, 1 ex, 1985, Italia, Toscana,  
Marina di Grosseto (GR), spiaggiato, L. Tringali - L. Tringali

#### **Famiglia Aplustridae Gray, 1847**

#### **Genere *Hydatina* Schumacher, 1817**

*Hydatina zonata* (Lighfoot, 1786); **G080**, 1 ex, X.2007, Oman, Hasik, Sath, Salalah, spiaggiato, L.  
Tringali - L. Tringali

### **Ordine Aplysiida**

#### **Superfamiglia Akerioidea Mazzarelli, 1891**

#### **Famiglia Akeridae Mazzarelli, 1891**

#### **Genere *Akera* O. F. Müller, 1776**

*Akera bullata* Müller O.F., 1776; **G112**, 2 exx, Estate 2000, Slovenia, Rovinj, Acque basse, L. Barberini - L. Barberini, acquistati da P. Crucitti a "Shelline Group", 2006

### **Ordine Cephalaspidea P. Fischer, 1883**

#### **Superfamiglia Bulloidea Gray, 1827**

#### **Famiglia Bullidae Gray, 1827**

#### **Genere *Bulla* Linnaeus, 1758**

*Bulla adamsi* Menke, 1850; **G002**, 3 exx, Polinesia Francese, Huahine, L. Barberini - L. Barberini, acquistati da P. Crucitti a "Shelline Group", IV.2005, *nomen dubium*

*Bulla ampulla* Linnaeus, 1758; **G002**, 1 ex, X.2007, Oman, Mughsail, Salalah, spiaggiato, L. Tringali - L. Tringali; 1 ex, IV.2001, Oman, Musqat, Ras As Sawadi, spiaggiato, L. Tringali - L. Tringali

*Bulla mabillei* Locard, 1897; **G002**, 4 exx, Spagna, Canarie, Los Gigantes, L. Barberini - L. Barberini, acquistati da P. Crucitti a "Shelline Group", IV.2005

*Bulla punctulata* Adams in Sowerby, 1850; **G002**, 3 exx, 1997, Polinesia Francese, Huahine, 50 cm, su sabbie bianche, L. Barberini - L. Barberini, acquistati da P. Crucitti a "Shelline Group", IV.2005

*Bulla striata* Bruguière, 1792; **G002**, 4 exx, Italia, Campania, Santa Maria di Castellabate (SA), A. Coccaro - L. Barberini, donati da A. Coccaro; 1 ex, VII.1985, Italia, Sardegna, Sant'Antioco, Calasetta, P. Crucitti - P. Crucitti; 1 ex, VIII.1981, Tunisia, Tunisi, Khereddine, spiaggiato, L. Tringali - L. Tringali; 1 ex, USA, Florida, Sanibel Island, L. Barberini - L. Barberini, acquistato da P. Crucitti a "Shelline Group", IV.2005

*Bulla vernicosa* Gould, 1859; **G002**, 5 exx, Malaysia, - L. Barberini, acquistati da P. Crucitti a "Shelline Group", IV.2005

#### **Superfamiglia Haminoeidea Pilsbry, 1895**

#### **Famiglia Haminoeidae Pilsbry, 1895**

#### **Genere *Haminoea* Turton & Kingston [in Carrington], 1830**

*Haminoea hydatis* (Linnaeus, 1758); **G112**, 2 exx, 1985, Italia, Toscana, Arcipelago Toscano, L. Tringali - L. Tringali; 4 exx, X.1998, Slovenia, Umag, 1/3 m. Laguna, L. Barberini - L. Barberini, acquistati da P. Crucitti a "Shelline Group", 2006; 2 exx, VII.2003, Tunisia, Tunisi, Sfax, 2 m. su sabbia e alga, L. Barberini - L. Barberini, acquistati da P. Crucitti a "Shelline Group", 2006

*Haminoea navicula* (Da Costa, 1778); **G112**, 3 exx, IV.2003, Italia, Lazio, San Felice Circeo (LT), 1/2 m, L. Barberini - L. Barberini, acquistati da P. Crucitti a "Shelline Group", 2006

*Haminoea orbignyana* (Férussac, 1822); **G112**, 2 exx, Primavera 2002, Tunisia, Tunisi, Hammamet, spiaggiati, L. Barberini - L. Barberini, acquistati da P. Crucitti a "Shelline Group", 2006

**Genere *Roxaniella* Monterosato, 1884**

*Roxaniella jeffreysi* (Weinkauff, 1866); **G112**, 1 ex, VI.1998, Italia, Sicilia, Messina, 2 m, L. Barberini - L. Barberini, acquistato da P. Crucitti a "Shelline Group", 2006

**Genere *Weinkauffia* Weinkauff, 1873**

*Weinkauffia turgidula* (Forbes, 1844); **G112**, 1 ex, V.2002, Italia, Sicilia, Siracusa, 8/12 m. detrito, L. Barberini - L. Barberini, acquistato da P. Crucitti a "Shelline Group", 2006

**Superfamiglia Philinoidea Gray, 1850 (1815)**

**Famiglia Scaphandridae G.O. Sars, 1878**

**Genere *Scaphander* Montfort, 1810**

*Scaphander lignarius* (Linnaeus, 1758); **G001**, 3 exx, 1985, Italia, Lazio, Fiumicino (RM), L. Barberini - L. Barberini, acquistati da P. Crucitti a "Shelline Group", XII.2005; 10 exx, Italia, Lazio, Fiumicino (RM), 70/80 m, L. Barberini - L. Barberini, acquistati da P. Crucitti a "Shelline Group", III.2006; 1 ex, I.2003, Italia, Lazio, Santa Severa (RM), spiaggiato, L. Tringali - L. Tringali

**Ordine Umbraculida Odhner, 1939**

**Superfamiglia Umbraculoidea Dall, 1889 (1827)**

**Famiglia Tylodinidae Gray, 1847**

**Genere *Tyrodina* Rafinesque, 1814**

*Tyrodina perversa* (Gmelin, 1791); **G047**, 6 exx, 1979, Italia, Puglia, Porto Cesareo (LE), 20/27 m. su rocce, L. Barberini - L. Barberini, acquistati da P. Crucitti a "Shelline Group", 2006

**Famiglia Umbraculidae Dall, 1889 (1827)**

**Genere *Umbraculum* Schumacher, 1817**

*Umbraculum umbraculum* ([Lightfoot], 1786); **G047**, 4 exx, X.2001, Italia, Toscana, Piombino (LI), Golfo di Baratti, 12 m, su rocce, L. Barberini - L. Barberini, acquistati da P. Crucitti a "Shelline Group", 2006

**Ordine Ellobiida**

**Superfamiglia Ellobioidea L. Pfeiffer, 1854 (1822)**

**Famiglia Ellobiidae L. Pfeiffer, 1854 (1822)**

**Sottofamiglia Carychiinae Jeffreys, 1830**

**Genere *Carychium* O. F. Müller, 1773**

*Carychium tridentatum* (Risso, 1826); **SBC001**, 2 exx, 08.VI.2020, Italia, Lazio, Filettino (FR), Fiumata, Fosso di Acqua Corore, sotto pietre sommerse, S. Pernice, L. Tringali - L. Tringali, V; 24 exx, 24.I.2016, Italia, Lazio, Guidonia Montecelio (RM), Marco Simone, sotto pietra, bosco misto, S. Pernice, L. Tringali - D. Gianolla, N; 34 exx, 19.II.2016, Italia, Lazio, Mentana (RM), Macchia di Gattaceca, San Francesco, sotto lettiera, fondo dolina, S. Pernice, L. Tringali - D. Gianolla, N; 21 exx, 29.I.2016, Italia, Lazio, Monterotondo (RM), Fosso del Barco, detrito sotto tronco, S. Pernice, L. Tringali - D. Gianolla, N

### **Sottofamiglia Melampodinae Stimpson, 1851 (1850)**

#### **Genere *Melampus* Montfort, 1810**

*Melampus castaneus* (Von Mühlfeld, 1816); **G068**, 4 exx, XI.2010, Polinesia Francese, Tuamotu, Niau, terrestre, sotto pietre, prima vegetazione, livello di marea, L. Tringali - L. Tringali

*Melampus flavus* (Gmelin, 1791); **G068**, 41 exx, IX.2009, Polinesia Francese, Tuamotu, Niau, terrestre, sotto pietre, prima vegetazione, livello di marea, L. Tringali - L. Tringali

*Melampus luteus* (Quoy & Gaimard, 1832); **G068**, 6 exx, XI.2010, Polinesia Francese, Tuamotu, Niau, terrestre, sotto pietre, prima vegetazione, livello di marea, L. Tringali - L. Tringali

### **Ordine Stylommatophora A. Schmidt, 1855**

#### **Sottordine Achatinina**

#### **Superfamiglia Achatinoidea Swainson, 1840**

#### **Famiglia Achatinidae Swainson, 1840**

#### **Sottofamiglia Achatininae Swainson, 1840**

#### **Genere *Achatina* Lamarck, 1799**

*Achatina degneri* Bequaert & Clench, 1936; **BAC2**, 1 ex, Repubblica Democratica del Congo, Kinshasa, Terrestre, acquistato da P. Crucitti a "La Fiorentina", Roma, IX.2003

*Achatina marginata* Swainson, 1821; **BAC2**, 1 ex, Nigeria, Lagos, Terrestre. acquistato da P. Crucitti a "La Fiorentina", Roma, IX.2003

### **Sottofamiglia Rumininae Wenz, 1923**

#### **Genere *Rumina* Risso, 1826**

*Rumina decollata* (Linnaeus, 1758); **SBC005**, 2 exx, 24.IX.2020, Italia, Lazio, Acquapendente (VT), Monte Rufeno, sotto pietra, S. Pernice, L. Tringali - L. Tringali, N; **SBC005**, 2 exx, 24.VIII.2012, Italia, Lazio, Albano (RM), Lago, sotto pietre, S. Pernice, L. Tringali - L. Tringali, V; 3 exx, 04.X.2020, Italia, Lazio, Allumiere (RM), sotto pietre, all'interno dell'abitato, S. Pernice, L. Tringali - L. Tringali, V; 3 exx, 04.X.2020, Italia, Lazio, Allumiere (RM), La Farnesiana, sotto pietre, S. Pernice, L. Tringali - L. Tringali, V; 2 exx, 10.VI.2019, Italia, Lazio, Arcinazzo Romano (RM), Fonte Ciccotto, sotto pietra, P. Crucitti, L. Tringali - L. Tringali, N; 1

ex, 13.I.2014, Italia, Lazio, Ariccia (RM), Fontana di Papa, sotto pietra, S. Pernice, L. Tringali - L. Tringali, V; 1 ex, 04.X.2020, Italia, Lazio, Ceri (RM), Procoio, sotto pietre, S. Pernice, L. Tringali - L. Tringali, V; 4 exx, 13.IX.2008, Italia, Lazio, Civitavecchia (RM), La Scaglia, sotto pietre, S. Pernice, L. Tringali - L. Tringali, N; 12 exx, 05.XII.2015, Italia, Lazio, Guidonia Montecelio (RM), Marco Simone, sotto pietre, terreno molto secco, P. Crucitti, S. Pernice, L. Tringali - L. Tringali, N; 2 exx, 04.IV.2011, Italia, Lazio, Ladispoli (RM), Palo Laziale, su sabbia retrodunale, S. Pernice, L. Tringali - L. Tringali, N; 1 ex, 15.VII.2019, Italia, Lazio, Latina (LT), sotto pietra, all'interno dell'abitato, S. Pernice, L. Tringali - L. Tringali, N; 6 exx, 08.IX.2012, Italia, Lazio, Marina di San Nicola (RM), Punta Rossa, su sabbia retrodunale, S. Pernice, L. Tringali - L. Tringali, N; 20 exx, 22.IV.2016, Italia, Lazio, Mentana (RM), Bosco Trentani, Terreno argilloso, prato, S. Pernice, L. Tringali - L. Tringali, N; 2 exx, 02.VI.2016, Italia, Lazio, Mentana (RM), Macchia di Gattaceca, San Francesco, sotto pietra, terre rosse, uliveto, S. Pernice, L. Tringali - L. Tringali, N; 1 ex, 30.I.2016, Italia, Lazio, Monterotondo (RM), Fosso del Barco, sotto pietra, cerreta mista, S. Pernice, L. Tringali - L. Tringali, N; 8 exx, 01.IV.2016, Italia, Lazio, Monterotondo (RM), Macchia del Barco, Grotta Marozza, sotto pietre, prato, sotto *Pinus sp*, S. Pernice, L. Tringali - L. Tringali, N; 2 exx, 23.X.2008, Italia, Lazio, Nettuno (RM), Torre Astura, sotto pietra, S. Pernice, L. Tringali - L. Tringali, N; 1 ex, 11.VIII.2019, Italia, Lazio, Rieti (RI), sotto pietra, all'interno dell'abitato, S. Pernice, L. Tringali - L. Tringali, N; 2 exx, 22.XI.2013, Italia, Lazio, Roma (RM), Acilia, sotto pietre lato strada, S. Pernice, L. Tringali - L. Tringali, V; 1 ex, 25.XI.2012, Italia, Lazio, Roma (RM), Garbatella, Alla base di muro di cinta, S. Pernice, L. Tringali - L. Tringali, V; 1 ex, 22.V.2013, Italia, Lazio, Roma (RM), Ponte Galeria, sotto pietre, S. Pernice, L. Tringali - L. Tringali, N; 1 ex, 12.VIII.2014, Italia, Lazio, Roma (RM), Prima Porta, sotto pietre, S. Pernice, L. Tringali - L. Tringali, N; 2 exx, 05.X.2020, Italia, Lazio, Roma (RM), via San Francesco di Sales, sotto pietra, S. Pernice, L. Tringali - L. Tringali, N; 1 ex, 05.X.2020, Italia, Lazio, Roma (RM), Villa Borghese, sotto pietra, S. Pernice, L. Tringali - L. Tringali, V; 2 exx, 04.X.2020, Italia, Lazio, Santa Marinella (RM), porto, fessure in muro, area antropizzata, S. Pernice, L. Tringali - L. Tringali, V; 2 exx, 04.X.2020, Italia, Lazio, Santa Marinella (RM), Santa Severa, Castello, in sabbia e vegetazione dunale, S. Pernice, L. Tringali - L. Tringali, V; 7 exx, 16.I.2016, Italia, Lazio, Sant'Angelo Romano (RM), Bosco Nardi, tra vegetazione erbacea, S. Pernice, L. Tringali - L. Tringali, N; 3 exx, 13.VI.2015, Italia, Lazio, Sant'Angelo Romano (RM), Pozzo del Merro, sotto pietre, S. Pernice, L. Tringali - L. Tringali, V; 1 ex, 06.VIII.2008, Italia, Lazio, Subiaco (RM), Santa Scolastica, Alla base di parete calcarea, lecceta, D. Brocchieri, P. Crucitti, S. Pernice, L. Tringali - L. Tringali, N; 2 exx, 04.X.2020, Italia, Lazio, Tolfa (RM), Rio Fiume, Km

7 SP 3B, sotto pietre, querceto misto, S. Pernice, L. Tringali - L. Tringali, V; 4 exx, 15.IX.2012, Italia, Lazio, Trevi nel Lazio (FR), Comunacque, sotto pietre, querceto misto, S. Marugàn, S. Pernice, L. Tringali, C. Welby - L. Tringali, V; 1 ex, 13.I.2014, Italia, Lazio, Velletri (RM), sotto pietre, all'interno dell'abitato, S. Pernice, L. Tringali - L. Tringali, N; 1 ex, 20.XII.2020, Italia, Lazio, Arcinazzo Romano (RM), Fontanola, sotto pietra, P. Crucitti, L. Tringali - L. Tringali, N  
*Rumina saharica* Pallary, 1901; **SBC005**, 5 exx, 06.X.2018, Cipro, Akamas, Cape Arnaoutis, sotto pietre, S. Pernice, L. Tringali - L. Tringali, N; 1 ex, 25.IV.2019, Cipro, Akamas, Smigydes, sotto pietre, S. Pernice, L. Tringali - L. Tringali, N; 2 exx, 24.IV.2019, Cipro, Kouklia, Petra tou Romiou, sotto pietre, S. Pernice, L. Tringali - L. Tringali, N

### **Sottofamiglia Subulininae P. Fischer & Crosse, 1877**

#### **Genere *Zootecus* Westerlund, 1887**

*Zootecus lucidissimus* (Paladilhe, 1872); **SBC005**, 5 exx, 30.X.2008, Oman, Dhofar, Mugh sail, Khor Mugh sail, sotto pietre, base Jebel Qamar, vegetazione arbustiva, S. Pernice, L. Tringali - L. Tringali, N; 3 exx, 30.X.2008, Oman, Dhofar, Mugh sail-Rakhyut, sotto pietre, *Dracena serrulata*, S. Pernice, L. Tringali - L. Tringali, N

### **Sottordine Helicina Rafinesque, 1815**

#### **Infraordine Clausilioidei**

#### **Superfamiglia Clausilioidea Gray, 1855**

#### **Famiglia Clausiliidae Gray, 1855**

#### **Sottofamiglia Alopiinae A. J. Wagner, 1913**

#### **Tribù Cochlodinini Lindholm, 1925 (1923)**

#### **Genere *Cochlodina* A. Férussac, 1821**

*Cochlodina bidens* (Linnaeus, 1758); **SBC006**, 15 exx, 04.XII.2015, Italia, Lazio, Mentana (RM), Bosco Trentani, in tronco marcescente, S. Pernice, L. Tringali - D. Gianolla, V; 4 exx, 06.X.2015, Italia, Lazio, Mentana (RM), Macchia di Gattaceca, sotto tronco caduto, cerreta mista, S. Pernice, L. Tringali - L. Tringali, V; 6 exx, 20.II.2012, Italia, Lazio, Monterotondo (RM), Fosso del Barco, in tronco marcescente, D. Brocchieri, P. Crucitti, S. Pernice, L. Tringali - L. Tringali, V; 13 exx, 01.IV.2016, Italia, Lazio, Monterotondo (RM), Macchia del Barco, Grotta Marozza, sotto pietra, prato, sotto *Pinus sp.*, S. Pernice, L. Tringali - L. Tringali, V; 8 exx, 21.X.2015, Italia, Lazio, Sant'Angelo Romano (RM), Bosco Nardi, sotto pietre in bosco misto, sintopica con *Charpentieria paestana*, S. Pernice, L. Tringali - D. Gianolla, V; 2 exx, 13.VI.2015, Italia, Lazio, Sant'Angelo Romano (RM), Pozzo del Merro, sotto pietre, S. Pernice, L. Tringali - L. Tringali, V

#### **Tribù Delimini R. Brandt, 1956**

### **Genere *Charpentieria* Stabile, 1864**

*Charpentieria paestana* (Philippi, 1836); **SBC006**, 5 exx, 03.I.2016, Italia, Lazio, Mentana (RM), Bosco Trentani, sotto tronco, bosco misto, S. Pernice, L. Tringali - D. Gianolla, V; 6 exx, 09.I.2016, Italia, Lazio, Mentana (RM), Macchia di Gattaceca, San Francesco, sotto pietra, prato cespugliato, P. Crucitti, D. Gianolla, L. Tringali - L. Tringali, N; 10 exx, 21.X.2015, Italia, Lazio, Sant'Angelo Romano (RM), Bosco Nardi, sotto pietre in bosco misto, sintopica con *Charpentieria paestana*, S. Pernice, L. Tringali - D. Gianolla, V; 1 ex, 26.XII.2008, Italia, Lazio, Tolfa (RM), Rio Fiume, Km 7 SP 3B, sotto pietre, querceto misto, S. Pernice, L. Tringali - L. Tringali, V; 2 exx, 20.XII.2020, Italia, Lazio, Arcinazzo Romano (RM), Fontanola, sotto pietra, P. Crucitti, L. Tringali - L. Tringali, N

*Charpentieria piceata* (Rossmässler, 1836); **SBC006**, 12 exx, 04.XII.2015, Italia, Lazio, Mentana (RM), Bosco Trentani, in tronco marcescente, S. Pernice, L. Tringali - D. Gianolla, V; 7 exx, 30.I.2016, Italia, Lazio, Monterotondo (RM), Fosso del Barco, detrito superficiale sotto roccia, S. Pernice, L. Tringali - L. Tringali, N

### **Genere *Papillifera* W. Hartmann, 1842**

*Papillifera bidens* (Linnaeus, 1758); **SBC006**, 10 exx, 20.XII.2015, Italia, Lazio, Guidonia Montecelio (RM), Marco Simone, sotto intonaco, muro di cinta, P. Crucitti, S. Pernice, L. Tringali - L. Tringali, V; 8 exx, 03.XI.2015, Italia, Lazio, Mentana (RM), fessure in muro, centro storico, S. Pernice, L. Tringali - L. Tringali, V; 4 exx, 04.IX.2015, Italia, Lazio, Mentana (RM), Castel Chiodato, fessure in muro, centro storico, S. Pernice, L. Tringali - L. Tringali, V: 1 ex, 02.VI.2016, Italia, Lazio, Mentana (RM), Macchia di Gattaceca, San Francesco, sotto pietra, terre rosse, uliveto, S. Pernice, L. Tringali - L. Tringali, V; 3 exx, 03.XI.2015, Italia, Lazio, Monterotondo (RM), fessure in muro, centro storico, S. Pernice, L. Tringali - L. Tringali, V; 4 exx, 08.XII.2012, Italia, Lazio, Monterotondo (RM), Macchia del Barco, Grotta Marozza, sotto pietre, D. Brocchieri, P. Crucitti, S. Pernice, L. Tringali - L. Tringali, V; 1 ex, 30.VI.2012, Italia, Lazio, Roma (RM), Lungotevere Santo Spirito, fessure in muro, area antropizzata, S. Pernice, L. Tringali - L. Tringali, V; 2 exx, 13.X.2020, Italia, Lazio, Santa Marinella (RM), fessure in muro, porto, S. Pernice, L. Tringali - L. Tringali, V; 9 exx, 16.I.2016, Italia, Lazio, Sant'Angelo Romano (RM), fessure in muro, centro storico, S. Pernice, L. Tringali - L. Tringali, V; 5 exx, 16.I.2016, Italia, Lazio, Sant'Angelo Romano (RM), Bosco Nardi, su muro di cinta, S. Pernice, L. Tringali - D. Gianolla, V; 2 exx, 13.VI.2015, Italia, Lazio, Sant'Angelo Romano (RM), Pozzo del Merro, sotto pietre, S. Pernice, L. Tringali - D. Gianolla, V; 2 exx, 21.VII.2008, Italia, Lazio, Tolfa (RM), Rocca, su muro di cinta, S. Pernice, L. Tringali - L. Tringali, V; 5 exx,

20.VIII.2020, Italia, Lazio, Trevi nel Lazio (FR), Altipiani di Arcinazzo, fessure in muro, area antropizzata, P. Crucitti, L. Tringali - L. Tringali, V

**Tribù Medorini H. Nordsieck, 1997**

**Genere *Albinaria* Vest, 1867**

*Albinaria greeni* Tomlin, 1935; **SBC006**, 3 exx, 28.IV.2019, Cipro, Akamas, Smigyas, sotto pietre, *Juniperus sp.*, *Pinus brutia*, S. Pernice, L. Tringali - L. Tringali, V

*Albinaria saxatilis* (Pfeiffer, 1846); **SBC006**, 2 exx, 06.X.2018, Cipro, Akamas, Cape Arnaoutis, sotto pietre, *Juniperus sp.*, S. Pernice, L. Tringali - L. Tringali, V; 3 exx, 06.X.2018, Cipro, Akamas, Eremites, sotto pietre, *Juniperus sp.*, *Pinus brutia*, S. Pernice, L. Tringali - L. Tringali, V; 2 exx, 06.X.2018, Cipro, Akamas, Lara, sotto pietre, *Juniperus sp.*, *Pinus brutia*, S. Pernice, L. Tringali - L. Tringali, V

**Genere *Leucostigma* A. J. Wagner, 1919**

*Leucostigma candidescens* (Rossmässler, 1835); **SBC006**, 1 ex, 24.IX.2020, Italia, Lazio, Acquapendente (VT), Monte Rufeno, sotto pietre, S. Pernice, L. Tringali - L. Tringali, V; 1 ex, 09.IX.2019, Italia, Lazio, Arcinazzo Romano (RM), Fontanola, sotto pietre, S. Pernice, L. Tringali - L. Tringali, V; 3 exx, 10.VI.2019, Italia, Lazio, Arcinazzo Romano (RM), Fonte Ciccotto, sotto pietra, P. Crucitti, L. Tringali - L. Tringali, N; 1 ex, 27.IX.2008, Italia, Lazio, Carpineto Romano (RM), Pian della Faggeta, sotto pietre, S. Pernice, L. Tringali - L. Tringali, V; 1 ex, 07.I.2017, Italia, Lazio, Guarcino (FR), Prati Lunghi, fessure in parete calcarea, S. Pernice, L. Tringali - L. Tringali, V; 2 exx, 17.VII.2012, Italia, Lazio, Jenne (RM), Fondi di Jenne, fessure in parete calcarea, S. Marugàn, S. Pernice, L. Tringali, C. Welby - L. Tringali, V; 8 exx, 20.V.2012, Italia, Lazio, Mentana (RM), Macchia di Gattaceca, su parete calcarea in dolina, D. Brocchieri, P. Crucitti, S. Pernice, L. Tringali - L. Tringali, V; 1 ex, 09.I.2016, Italia, Lazio, Mentana (RM), Macchia di Gattaceca, San Francesco, sotto pietra, P. Crucitti, D. Gianolla, L. Tringali - L. Tringali, V; 11 exx, 02.VI.2016, Italia, Lazio, Mentana (RM), Macchia di Gattaceca, San Francesco, sotto pietra, terre rosse, uliveto, S. Pernice, L. Tringali - L. Tringali, V; 7 exx, 08.XII.2012, Italia, Lazio, Monterotondo (RM), Macchia del Barco, Grotta Marozza, su rocce in prato, D. Brocchieri, P. Crucitti, S. Pernice, L. Tringali - L. Tringali, V; 1 ex, 24.XI.2014, Italia, Lazio, Orvinio (RI), fessure in parete calcarea, S. Pernice, L. Tringali - L. Tringali, V; 11 exx, 16.I.2016, Italia, Lazio, Sant'Angelo Romano (RM), Bosco Nardi, in fessure parete calcarea, S. Pernice, L. Tringali - D. Gianolla, N; 4 exx, 13.VI.2015, Italia, Lazio, Sant'Angelo Romano (RM), Pozzo del Merro, sotto pietre, S. Pernice, L. Tringali - D. Gianolla, N; 2 exx, 02.III.2012, Italia, Lazio, Subiaco (RM), San Giovanni dell'Acqua, fessure in parete calcarea, S. Pernice, L. Tringali - L. Tringali, V; 1 ex, 08.VIII.2008, Italia, Lazio, Subiaco (RM),



San Giovanni dell'Aniene, fessure in parete calcarea, D. Brocchieri, P. Crucitti, S. Pernice, L. Tringali - L. Tringali, V; 4 exx, 06.V.2012, Italia, Lazio, Vallepietra (RM), Ex Ponte Castello, fessure in parete calcarea, S. Marugàn, S. Pernice, L. Tringali, C. Welby - L. Tringali, V; 2, exx, 20.XII.2020, Italia, Lazio, Arcinazzo Romano (RM), Fontanola, sotto pietra, P. Crucitti, L. Tringali - L. Tringali, N

#### **Sottofamiglia Clausiliinae Gray, 1855**

##### **Tribù Clausiliini Gray, 1855**

##### **Genere *Clausilia* Draparnaud, 1805**

*Clausilia cruciata* (Studer, 1820); **SBC006**, 14 exx, 19.II.2016, Italia, Lazio, Mentana (RM), Macchia di Gattaceca, San Francesco, sotto lettiera, fondo dolina, S. Pernice, L. Tringali - D. Gianolla, V; 2 exx, 22.I.2016, Italia, Lazio, Monterotondo (RM), Fosso del Barco, detrito sotto sporgenza rocciosa, S. Pernice, L. Tringali - L. Tringali, N

##### **Genere *Macrogastra* W. Hartmann, 1841**

*Macrogastra plicatula* (Draparnaud, 1801); **SBC006**, 1 ex, 07.VII.2008, Italia, Lazio, Subiaco (RM), Valle Maiura, sotto lettiera in prato limitrofo a faggeta, S. Pernice, L. Tringali - C. Fanelli, V

#### **Superfamiglia Helicoidea Rafinesque, 1815**

##### **Famiglia Geomitridae C.R. Boettger, 1909**

##### **Sottofamiglia Geomitrinae C.R. Boettger, 1909**

##### **Tribù Cochlicellini Schileyko, 1991**

##### **Genere *Cochlicella* A. Férussac, 1821**

*Cochlicella acuta* (Müller, 1774); **SBC004**, 3 exx, 21.VI.2018, Italia, Lazio, Anzio (RM), fessure in muro, area antropizzata, S. Pernice, L. Tringali - L. Tringali, V; 3 exx, 02.VII.2014, Italia, Lazio, Canale Monterano (RM), sotto pietre, S. Pernice, L. Tringali - L. Tringali, N; 6 exx, 05.XII.2015, Italia, Lazio, Guidonia Montecelio (RM), Marco Simone, tra vegetazione erbacea e pietre, P. Crucitti, S. Pernice, L. Tringali - L. Tringali, N; 12 exx, 04.X.2020, Italia, Lazio, Ladispoli (RM), Torre Flavia, su ruderi, S. Pernice, L. Tringali - L. Tringali, V; 5 exx, 06.VI.2019, Italia, Lazio, Manziana (RM), fessure in muro, area antropizzata, S. Pernice, L. Tringali - L. Tringali, V; 1 ex, 18.XII.2012, Italia, Lazio, Marina di San Nicola (RM), fessure in muro, area antropizzata, S. Pernice, L. Tringali - L. Tringali, V; 9 exx, 22.IV.2016, Italia, Lazio, Mentana (RM), Bosco Trentani, sotto trochi caduti, bosco misto, S. Pernice, L. Tringali - L. Tringali, V; 5 exx, 21.X.2012, Italia, Lazio, Monterotondo (RM), Fosso del Barco, sotto pietre, margini cerreta, D. Brocchieri, P. Castelluccio, S. Pernice, L. Tringali - L. Tringali, N; 9 exx, 06.X.2020, Italia, Lazio, Sabaudia (LT), su sabbia e vegetazione dunale, S. Pernice, L. Tringali -

L. Tringali, N; 8 exx, 04.X.2020, Italia, Lazio, Santa Marinella (RM), Santa Severa, Castello, su sabbia e vegetazione dunale, S. Pernice, L. Tringali - L. Tringali, V; 3 exx, 06.X.2020, Italia, Lazio, Sperlonga (LT), fessure in muro, area antropizzata, S. Pernice, L. Tringali - L. Tringali, V; 7 exx, 12.VI.2019, Italia, Lazio, Tarquinia (VT), saline, su sabbia e vegetazione dunale, S. Pernice, L. Tringali - L. Tringali, N; 2 exx, 06.VI.2019, Italia, Lazio, Trevignano (RM), fessure in muro, area antropizzata, S. Pernice, L. Tringali - L. Tringali, V

*Cochlicella barbara* (Linnaeus, 1758); **SBC004**, 10 exx, 05.XII.2015, Italia, Lazio, Guidonia Montecelio (RM), Marco Simone, sotto pietre, sotto pini, P. Crucitti, S. Pernice, L. Tringali - L. Tringali, V; 2 exx, 06.X.2020, Italia, Lazio, Latina (LT), fessure in muro, area antropizzata, S. Pernice, L. Tringali - L. Tringali, V; 20 exx, 22.IV.2016, Italia, Lazio, Mentana (RM), Bosco Trentani, nel terriccio argilloso, biancospino, S. Pernice, L. Tringali - L. Tringali, N; 12 exx, 30.I.2016, Italia, Lazio, Mentana (RM), Macchia di Gattaceca, sotto pietre, terre rosse, uliveto e ginestreto, S. Pernice, L. Tringali - L. Tringali, N; 2 exx, 21.X.2012, Italia, Lazio, Monterotondo (RM), Fosso del Barco, detrito sotto pietre, D. Brocchieri, P. Castelluccio, S. Pernice, L. Tringali - L. Tringali, N; 4 exx, 20.II.2012, Italia, Lazio, Monterotondo (RM), Macchia del Barco, Grotta Marozza, sotto pietre, sotto pini, D. Brocchieri, P. Crucitti, S. Pernice, L. Tringali - L. Tringali, N; 3 exx, 05.X.2020, Italia, Lazio, Roma (RM), Garbatella, fessure in muro, S. Pernice, L. Tringali - L. Tringali, V; 3 exx, 13.X.2020, Italia, Lazio, Santa Marinella (RM), fessure in muro, porto, S. Pernice, L. Tringali - L. Tringali, V; 10 exx, 13.VI.2015, Italia, Lazio, Sant'Angelo Romano (RM), Pozzo del Merro, sotto pietre, S. Pernice, L. Tringali - L. Tringali, N; 1 ex, 04.X.2020, Italia, Lazio, Sasso (RM), fessure in muro, area antropizzata, S. Pernice, L. Tringali - L. Tringali, V; 2 exx, 04.X.2020, Italia, Lazio, Tolfa (RM), Rio Fiume, Km 7 SP 3B, su tronco di *Cercis siliquastrum*, S. Pernice, L. Tringali - L. Tringali, V

## **Infraordine Helicoidei**

### **Sottofamiglia Helicellinae Ihering, 1909**

#### **Tribù Cernuellini Schileyko, 1991**

#### **Genere *Cernuella* Schlüter, 1838**

*Cernuella cisalpina* (Rossmässler, 1837); **SBC004**, 9 exx, 05.XII.2015, Italia, Lazio, Guidonia Montecelio (RM), Marco Simone, tra vegetazione erbacea e pietre, P. Crucitti, S. Pernice, L. Tringali - L. Tringali, V; 6 exx, 16.I.2015, Italia, Lazio, Mentana (RM), su mura, centro storico, S. Pernice, L. Tringali - L. Tringali, V; 21 exx, 22.IV.2016, Italia, Lazio, Mentana (RM), Bosco Trentani, nel terriccio argilloso, biancospino, S. Pernice, L. Tringali - L. Tringali, N; 2 exx, 30.I.2016, Italia, Lazio, Mentana (RM), Macchia di Gattaceca, tra vegetazione erbacea, S. Pernice, L. Tringali - L. Tringali, V; 21 exx, 16.XII.2015, Italia, Lazio, Mentana (RM), Macchia

Mancini, sotto pietre, bosco misto, S. Pernice, L. Tringali - L. Tringali, V; 8 exx, 20.X.2015, Italia, Lazio, Monterotondo (RM), in giardino centro storico, S. Pernice, L. Tringali - L. Tringali, V; 12 exx, 21.X.2012, Italia, Lazio, Monterotondo (RM), Fosso del Barco, sotto pietre, margini cerreta, D. Brocchieri, P. Castelluccio, S. Pernice, L. Tringali - L. Tringali, V; 19 exx, 20.II.2012, Italia, Lazio, Monterotondo (RM), Macchia del Barco, sotto pietre, margine cerreta, D. Brocchieri, P. Crucitti, S. Pernice, L. Tringali - L. Tringali, V; 28 exx, 19.X.2015, Italia, Lazio, Monterotondo (RM), Macchia del Barco, tra vegetazione erbacea, S. Pernice, L. Tringali - L. Tringali, N; 12 exx, 19.XII.2012, Italia, Lazio, Roma (RM), Garbatella, fessure in muro, area antropizzata, S. Pernice, L. Tringali - L. Tringali, V; 7 exx, 01.XII.2008, Italia, Lazio, Roma (RM), Trastevere, su muro, S. Pernice, L. Tringali - L. Tringali, V; 3 exx, 27.XII.2008, Italia, Lazio, Santa Marinella (RM), Porto, su muro, area antropizzata, S. Pernice, L. Tringali - L. Tringali, V; 10 exx, 16.I.2016, Italia, Lazio, Sant'Angelo Romano (RM), Bosco Nardi, tra vegetazione erbacea, S. Pernice, L. Tringali - L. Tringali, V; 1 ex, 08.VIII.2008, Italia, Lazio, Subiaco (RM), Santa Scolastica, Alla base di parete calcarea, lecceta, D. Brocchieri, P. Crucitti, S. Pernice, L. Tringali - L. Tringali, V

*Cernuella neglecta* (Draparnaud, 1805); **SBC004**, 2 exx, 25.IX.2011, Italia, Lazio, Carpineto Romano (RM), Cona di Selva Piana, sotto pietre calcaree in faggeta mista a querce, S. Pernice, L. Tringali - L. Tringali, N; 1 ex, 21.IX.2008, Italia, Lazio, Jenne (RM), Volubro Nuovo, sotto pietre calcaree in faggeta mista a querce, S. Pernice, L. Tringali - L. Tringali, N; 1 ex, 01.XI.2020, Italia, Lazio, Piglio (FR), Piglio Inzuglio, su vegetazione erbacea, P. Crucitti, C. Cipriani, E. Di Russo, M. Gabrieli, N. Pellicchia, L. Tringali - L. Tringali, V; 2 exx, 23.VII.2020, Italia, Lazio, Trevi nel Lazio (FR), Altipiani di Arcinazzo, Fondazione Becker, sotto pietre, bosco misto, P. Crucitti, L. Tringali - L. Tringali, N; 1 ex, 20.XII.2020, Italia, Lazio, Arcinazzo Romano (RM), Fontanola, sotto pietra, P. Crucitti, L. Tringali - L. Tringali, N

*Cernuella virgata* (Da Costa, 1778); **SBC004**, 2 exx, 07.VII.2008, Italia, Lazio, Agosta (RM), su spartitraffico lato strada, S. Pernice, L. Tringali - L. Tringali, V; 8 exx, 16.IX.2012, Italia, Lazio, Camerata Nuova (RM), sotto pietre, L. Tringali - L. Tringali, V; 7 exx, 15.IX.2017, Italia, Lazio, Guidonia Montecelio (RM), Inviolata, Tor Mastorta, tra vegetazione erbacea, P. Crucitti, L. Tringali - L. Tringali, V; 4 exx, 05.XII.2015, Italia, Lazio, Guidonia Montecelio (RM), Marco Simone, tra vegetazione erbacea e pietre, P. Crucitti, S. Pernice, L. Tringali - L. Tringali, V; 7 exx, 05.VIII.2011, Italia, Lazio, Mentana (RM), Macchia di Gattaceca, "Piazza di Spagna", su vegetazione arbustiva in prato carsico, D. Brocchieri, P. Crucitti, S. Pernice, L. Tringali - L. Tringali, V; 3 exx, 02.VI.2016, Italia, Lazio, Mentana (RM), Macchia di Gattaceca, San Francesco, sotto pietra, terre rosse, uliveto, S. Pernice, L. Tringali - L. Tringali, N; 3 exx,

19.X.2015, Italia, Lazio, Monterotondo (RM), Macchia del Barco, tra vegetazione erbacea, S. Pernice, L. Tringali - L. Tringali, V; 1 ex, 01.XI.2020, Italia, Lazio, Piglio (FR), Piglio Inzuglio, sotto pietre, P. Crucitti, C. Cipriani, E. Di Russo, M. Gabrieli, P. Iezzi, N. Pellecchia L. Tringali - C. Cipriani, N; 1 ex, 13.VI.2015, Italia, Lazio, Sant'Angelo Romano (RM), Pozzo del Merro, tra vegetazione erbacea, S. Pernice, L. Tringali - L. Tringali, V; 8 exx, 10.VI.2012, Italia, Lazio, Tolfa (RM), Le Cesarelle, su vegetazione arbustiva in prato-pascolo, S. Pernice, L. Tringali - L. Tringali, V

#### **Genere *Xerosecta* Monterosato, 1892**

*Xerosecta contermina* (Pfeiffer, 1848); **SBC004**, 2 exx, 23.X.2008, Italia, Lazio, Nettuno (RM), Torre Astura, in sabbia e vegetazione dunale, S. Pernice, L. Tringali - L. Tringali, V

#### **Tribù *Helicellini* Ihering, 1909**

#### **Genere *Xerotricha* Monterosato, 1892**

*Xerotricha apicina* (Lamarck, 1822); **SBC004**, 21 exx, 05.XII.2015, Italia, Lazio, Guidonia Montecelio (RM), Marco Simone, sotto pietre, P. Crucitti, S. Pernice, L. Tringali - L. Tringali, N; 34 exx, 22.IV.2016, Italia, Lazio, Mentana (RM), Bosco Trentani, Prato, in detrito argilloso, S. Pernice, L. Tringali - L. Tringali, N; 12 exx, 20.II.2012, Italia, Lazio, Monterotondo (RM), Macchia del Barco, Grotta Marozza, sotto pietra, prato cespugliato, D. Brocchieri, P. Crucitti, S. Pernice, L. Tringali - L. Tringali, V; 5 exx, 16.I.2016, Italia, Lazio, Sant'Angelo Romano (RM), Bosco Nardi, su vegetazione erbacea, S. Pernice, L. Tringali - L. Tringali, V; 7 exx, 13.VI.2015, Italia, Lazio, Sant'Angelo Romano (RM), Pozzo del Merro, sotto pietre, S. Pernice, L. Tringali - L. Tringali, N

*Xerotricha conspurcata* (Draparnaud, 1801); **SBC004**, 16 exx, 05.XII.2015, Italia, Lazio, Guidonia Montecelio (RM), Marco Simone, sotto pietre, P. Crucitti, S. Pernice, L. Tringali - L. Tringali, N; 10 exx, 22.IV.2016, Italia, Lazio, Mentana (RM), Bosco Trentani, sotto pietre in prato, S. Pernice, L. Tringali - L. Tringali, N; 5 exx, 30.I.2016, Italia, Lazio, Mentana (RM), Macchia di Gattaceca, San Francesco, sotto pietre, terre rosse, uliveto e ginestreto, S. Pernice, L. Tringali - L. Tringali, N; 18 exx, 20.II.2012, Italia, Lazio, Monterotondo (RM), Macchia del Barco, fessure in pali di legno, D. Brocchieri, P. Crucitti, S. Pernice, L. Tringali - L. Tringali, V; 40 exx, 20.II.2012, Italia, Lazio, Monterotondo (RM), Macchia del Barco, Grotta Marozza, sotto pietra, prato cespugliato, D. Brocchieri, P. Crucitti, S. Pernice, L. Tringali - L. Tringali, V; 10 exx, 16.I.2016, Italia, Lazio, Sant'Angelo Romano (RM), Bosco Nardi, sotto pietre alla base di muro di cinte, uliveto, S. Pernice, L. Tringali - L. Tringali, V

#### **Tribù *Helicopsini* H. Nordsieck, 1987**

#### **Genere *Xeropicta* Monterosato, 1892**

*Xeropicta krynickii* (Krynicky, 1833); **SBC004**, 3 exx, 06.X.2018, Cipro, Akamas, Cape Arnautis, sotto pietre, *Juniperus sp.*, S. Pernice, L. Tringali - L. Tringali, V; 2 exx, 28.IV.2019, Cipro, Akamas, Smigytes, sotto pietre, *Juniperus sp.*, *Pinus brutia*, S. Pernice, L. Tringali - L. Tringali, V

### **Tribù Trochoideini H. Nordsieck, 1987**

#### **Genere *Trochoidea* T. Brown, 1827**

*Trochoidea elegans* (Gmelin, 1791); **SBC004**, 2 exx, 04.X.2020, Italia, Lazio, Santa Marinella (RM), sotto pietre, area antropizzata in prossimità abitato, S. Pernice, L. Tringali - L. Tringali, N; 10 exx, 05.XII. 2017, Italia, Lazio, Tolfa (RM), Fiume Mignone, Rota, sotto rocce calcaree, S. Pernice, L. Tringali - L. Tringali, V; 19 exx, 23.XII.2015, Italia, Lazio, Tolfa (RM), Rio Fiume, Km 7 SP 3B, sotto rocce calcaree, S. Pernice, L. Tringali - L. Tringali, V; 3 exx, 04.X.2020, Italia, Lazio, Tolfa (RM), Rio Fiume, Km 7 SP 3B, sotto rocce calcaree, S. Pernice, L. Tringali - L. Tringali, V

*Trochoidea pyramidata* (Draparnaud, 1805); **SBC004**, 1 ex, 06.VI.2019, Italia, Lazio, Cerveteri (RM), su vegetazione erbacea, S. Pernice, L. Tringali - L. Tringali, V; 6 exx, 15.IX.2017, Italia, Lazio, Guidonia Montecelio (RM), Inviolata, Tor Mastorta, sotto pietre, P. Crucitti, L. Tringali - L. Tringali, N; 2 exx, 20.IX.2008, Italia, Lazio, Jenne (RM), La Cimata, Fonte dei Porcili, su affioramenti calcarei in faggeta, S. Pernice, L. Tringali - L. Tringali, V; 7 exx, 20.II.2012, Italia, Lazio, Mentana (RM), Macchia di Gattaceca, "Piazza di Spagna", su vegetazione arbustiva in prato carsico, D. Brocchieri, P. Crucitti, S. Pernice, L. Tringali - L. Tringali, V; 5 exx, 01.IV.2016, Italia, Lazio, Monterotondo (RM), Macchia del Barco, Grotta Marozza, sotto pietre, prato, S. Pernice, L. Tringali - L. Tringali, V; 1 ex, 23.X.2008, Italia, Lazio, Nettuno (RM), Torre Astura, su vegetazione erbacea, S. Pernice, L. Tringali - L. Tringali, V

### **Famiglia Helicidae Rafinesque, 1815**

#### **Sottofamiglia Ariantinae Mörch, 1864**

#### **Genere *Arianta* W. Turton, 1831**

*Arianta arbustorum* (Linnaeus, 1758); **SBC003**, 6 exx, 10.VIII.2007, Austria, Bad Ischl, tra rovi, S. Pernice, L. Tringali - L. Tringali, V; 4 exx, 12.V.2017, Italia, Trentino Alto Adige, Vipiteno (BZ), sotto pietre, S. Pernice, L. Tringali - L. Tringali, V

#### **Genere *Campylaea* H. Beck, 1837**

*Campylaea planospira planospira* (Lamarck, 1822); **SBC002**, 1 ex, 24.IX.2020, Italia, Lazio, Acquapendente (VT), Monte Rufeno, sotto pietre, querceto misto, S. Pernice, L. Tringali - L. Tringali, N; 1 ex, 16.IX.2012, Italia, Lazio, Camerata Nuova (RM), sotto pietra, faggeta, S. Pernice, L. Tringali - L. Tringali, N; 2 exx, 22.I.2009, Italia, Lazio, Canale Monterano (RM),

Fonte Diosilla, Bosco limitrofo a sorgente di acqua sulfurea, substrato tufaceo, S. Pernice, L. Tringali - L. Tringali, N; 3 exx, 02.X.2020, Italia, Lazio, Filettino (FR), Valico Serra Sant'Antonio, fessure in parete calcarea, S. Pernice, L. Tringali - L. Tringali, N; 1 ex, 20.V.2019, Italia, Lazio, Guarcino (FR), Prati Lunghi, fessura in parete calcarea, S. Pernice, L. Tringali - L. Tringali, N; 1 ex, 07.X.2015, Italia, Lazio, Mentana (RM), Macchia di Gattaceca, sotto pietra, S. Pernice, L. Tringali - L. Tringali, N; 6 exx, 21.X.2012, Italia, Lazio, Monterotondo (RM), Fosso del Barco, fessure in parete calcarea, D. Brocchieri, P. Castelluccio, S. Pernice, L. Tringali - L. Tringali, V; 1 ex, 01.IV.2016, Italia, Lazio, Monterotondo (RM), Macchia del Barco, Grotta Marozza, sotto tronco caduto, cerreta mista, S. Pernice, L. Tringali - L. Tringali, N; 2 exx, 21.X.2015, Italia, Lazio, Sant'Angelo Romano (RM), Bosco Nardi, sotto pietre, S. Pernice, L. Tringali - L. Tringali, N; 2 exx, 13.VI.2015, Italia, Lazio, Sant'Angelo Romano (RM), Pozzo del Merro, sotto pietre, S. Pernice, L. Tringali - L. Tringali, N; 2 exx, 08.VIII.2008, Italia, Lazio, Subiaco (RM), San Giovanni dell'Aniene, fessure in parete calcarea, D. Brocchieri, P. Crucitti, S. Pernice, L. Tringali - L. Tringali, V; 1 ex, 21.VII.2018, Italia, Lazio, Tolfa (RM), Le Cesarelle, sotto pietre, querceto misto e prato, S. Pernice, L. Tringali - L. Tringali, N; 2 exx, 26.XII.2008, Italia, Lazio, Tolfa (RM), Rio Fiume, Km 7 SP 3B, sotto pietre, querceto misto, S. Pernice, L. Tringali - L. Tringali, N; 2 exx, 29.III.2019, Italia, Lazio, Trevi nel Lazio (FR), Altipiani di Arcinazzo, Peschiere, sotto pietre, P. Crucitti, L. Tringali - L. Tringali, N; 5 exx, 15.IX.2012, Italia, Lazio, Trevi nel Lazio (FR), Comunacque, sotto pietre, querceto misto, S. Marugàn, S. Pernice, L. Tringali, C. Welby - L. Tringali, V; 1 ex, 12.IV.2008, Italia, Lazio, Vallepietra (RM), cimitero, su affioramenti calcarei, querceto misto e campi coltivati, S. Pernice, L. Tringali - L. Tringali, V; 1 ex, 23.V.2009, Italia, Lazio, Vallepietra (RM), Colle della Tagliata, sotto pietre, faggeta, S. Pernice, L. Tringali - L. Tringali, V

### **Sottofamiglia Helicinae Rafinesque, 1815**

#### **Tribù Allognathini Westerlund, 1903**

#### **Genere *Cepaea* Held, 1838**

*Cepaea nemoralis etrusca* (Rossmässler, 1835); **SBC002**, 1 ex, 10.VI.2019, Italia, Lazio, Arcinazzo Romano (RM), Fonte Ciccotto, su parete abbeveratoio lato strada, P. Crucitti, L. Tringali - L. Tringali, N; 1 ex, 19.IX.2013, Italia, Lazio, Camerata Nuova (RM), Camposecco, sotto pietre, S. Pernice, L. Tringali - L. Tringali, N; 2 exx, 08.VI.2020, Italia, Lazio, Filettino (FR), Fiumata, sotto pietre, S. Pernice, L. Tringali - L. Tringali, V; 3 exx, 18.VI.2017, Italia, Lazio, Mazzano Romano (RM), Monte Gelato, sotto pietre, S. Pernice, L. Tringali - L. Tringali, N; 1 ex, 21.III.2015, Italia, Lazio, Mentana (RM), Bosco Trentani, sotto pietra, P. Crucitti, S. Pernice, L. Tringali - L. Tringali, N; 3 exx, 20.III.2005, Italia, Lazio, Mentana (RM), Macchia di Gattaceca,

sotto pietre, prato in area carsica, P. Crucitti, S. Pernice, L. Tringali - L. Tringali, V; 1 ex, 19.VII.2014, Italia, Lazio, Mentana (RM), Macchia di Gattaceca, in prato, S. Pernice, L. Tringali - L. Tringali, V; 4 exx, 08.II.2016, Italia, Lazio, Monterotondo (RM), Fosso del Barco, sotto tronchi caduti, cerreta mista, S. Doglio, L. Tringali - L. Tringali, V; 1 ex, 15.XI.2016, Italia, Lazio, Monterotondo (RM), Fosso del Barco, sotto pietre, cerreta, S. Doglio, L. Tringali - L. Tringali, N; 1 ex, 23.VII.2020, Italia, Lazio, Trevi nel Lazio (FR), Altipiani di Arcinazzo, Fondazione Becker, sotto pietre, bosco misto, P. Crucitti, L. Tringali - L. Tringali, V; 3 exx, 29.III.2019, Italia, Lazio, Trevi nel Lazio (FR), Altipiani di Arcinazzo, Peschiere, sotto pietre, P. Crucitti, L. Tringali - L. Tringali, V; 2 exx, 15.IX.2012, Italia, Lazio, Trevi nel Lazio (FR), Comunacque, sotto pietre, querceto misto, S. Marugàn, S. Pernice, L. Tringali, C. Welby - L. Tringali, V; 1 ex, 20.XII.2020, Italia, Lazio, Arcinazzo Romano (RM), Fontanola, sotto pietra, P. Crucitti, L. Tringali - L. Tringali, N; 1 ex, 11.IV.2009, Italia, Lazio, Vallepietra (RM), Morra Rossa, sotto pietre, faggeta mista, S. Pernice, L. Tringali - L. Tringali, N

### **Tribù Helicini Rafinesque, 1815**

#### **Genere *Helix* Linnaeus, 1758**

*Helix ligata* Müller, 1774; **SBC002**, 2 exx, 29.III.2012, Italia, Lazio, Camerata Nuova (RM), sotto pietra, faggeta, S. Pernice, L. Tringali - L. Tringali, N; 1 ex, 13.III.2013, Italia, Lazio, Capranica Prenestina (RM), sotto pietra, S. Pernice, L. Tringali - L. Tringali, N; 1 ex, 11.VI.2016, Italia, Lazio, Fiamignano (RI), Lago di Rascino, sotto pietra, S. Pernice, L. Tringali - L. Tringali, N; 1 ex, 08.VI.2020, Italia, Lazio, Filettino (FR), Fiumata, su affioramenti calcarei, faggeta, S. Pernice, L. Tringali - L. Tringali, V; 1 ex, 14.VI.2008, Italia, Lazio, Jenne (RM), Albergo Lescuso, Prato su substrato calcareo, S. Pernice, L. Tringali - L. Tringali, N; 1 ex, 09.VII.2008, Italia, Lazio, Jenne (RM), Fondi di Jenne, sulla strada, faggeta, S. Pernice, L. Tringali - L. Tringali, V; 1 ex, 01.XI.2020, Italia, Lazio, Piglio (FR), Piglio Inzuglio, sotto pietre, P. Crucitti, C. Cipriani, E. Di Russo, M. Gabrieli, P. Iezzi, N. Pellecchia L. Tringali - C. Cipriani, N; 2 exx, 09.VIII.2008, Italia, Lazio, Subiaco (RM), Laghetto di San Benedetto, sotto pietre, querceto misto, S. Pernice, L. Tringali - L. Tringali, N; 1 ex, 23.VII.2020, Italia, Lazio, Trevi nel Lazio (FR), Altipiani di Arcinazzo, Fondazione Becker, sotto pietre, bosco misto, P. Crucitti, L. Tringali - L. Tringali, N; 3 exx, 15.IX.2012, Italia, Lazio, Trevi nel Lazio (FR), Comunacque, sotto pietre, querceto misto, S. Marugàn, S. Pernice, L. Tringali, C. Welby - L. Tringali, V; 1 ex, 12.IV.2008, Italia, Lazio, Vallepietra (RM), cimitero, su affioramenti calcarei, querceto misto e campi coltivati, S. Pernice, L. Tringali - L. Tringali, V; 1 ex, 11.IV.2009, Italia, Lazio, Vallepietra (RM), Fontana Fossatello, fessura in parete calcarea, *Quercus sp.*, *Juniperus sp.*, S. Pernice, L. Tringali - L. Tringali, V

*Helix melanostoma* Draparnaud, 1801; **SBC002**, 9 exx, 11.VIII. 2014, Italia, Lazio, Ladispoli (RM), Palo Laziale, su sabbia e vegetazione dunale, S. Pernice, L. Tringali - L. Tringali, N; 9 exx, 04.X.2020, Italia, Lazio, Ladispoli (RM), Palo Laziale, su sabbia e vegetazione dunale, S. Pernice, L. Tringali - L. Tringali, N

*Helix nucula* Mousson, 1854; **SBC003**, 1 ex, 06.X.2018, Cipro, Akamas, Cape Arnaoutis, sotto pietre, *Juniperus* sp., S. Pernice, L. Tringali - L. Tringali, N; 4 exx, 28.IV.2019, Cipro, Akamas, Smigydes, sotto pietre, *Juniperus* sp., *Pinus brutia*, S. Pernice, L. Tringali - L. Tringali, N

*Helix pomatia* Linnaeus, 1758; **SBC003**, 3 exx, 10.VIII.2007, Austria, Salzburg, Fortezza, sotto pietre, area antropizzata, S. Pernice, L. Tringali - L. Tringali, V; 4 exx, 10.VII.2006, Germania, München, Berchtesgaden, sotto pietre, tra faggi, S. Pernice, L. Tringali - L. Tringali, V; 3 exx, 09.VIII.2018, Italia, Breuil-Cervinia (AO), sotto pietre, S. Pernice, L. Tringali - L. Tringali, V; 3 exx, 02.VIII.2017, Italia, Veneto, Malcesine (VR), Monte Baldo, sotto pietre, S. Pernice, L. Tringali - L. Tringali, V

### **Tribù Otalini G. Pfeffer, 1930**

#### **Genere *Cantareus* Risso, 1826**

*Cantareus apertus* (Born, 1778); **SBC002**, 1 ex, 02.XII.2015, Italia, Lazio, Allumiere (RM), La Farnesiana, sotto pietra, S. Pernice, L. Tringali - L. Tringali, N; 1 ex, 10.VI.2019, Italia, Lazio, Arcinazzo Romano (RM), Fonte Ciccotto, sotto pietra, P. Crucitti, L. Tringali - L. Tringali, N; 1 ex, 13.IX.2008, Italia, Lazio, Civitavecchia (RM), La Scaglia, sotto pietra, S. Pernice, L. Tringali - L. Tringali, N; 1 ex, 20.V.2019, Italia, Lazio, Fiuggi (FR), Monte Arciano, in prato, S. Pernice, L. Tringali - L. Tringali, N; 1 ex, 10.X.2011, Italia, Lazio, Fiumicino (RM), Focene, sotto pietra, S. Pernice, L. Tringali - L. Tringali, N; 1 ex, 20.V.2019, Italia, Lazio, Guarcino (FR), Prati Lunghi, in prato, S. Pernice, L. Tringali - L. Tringali, V; 2 exx, 01.VI.2015, Italia, Lazio, Guidonia Montecelio (RM), Marco Simone, sotto pietre, P. Crucitti, S. Pernice, L. Tringali - L. Tringali, V; 1 ex, 14.VI.2005, Italia, Lazio, Latina (LT), in parco, area antropizzata, S. Pernice, L. Tringali - L. Tringali, V; 2 exx, 21.III.2015, Italia, Lazio, Mentana (RM), Bosco Trentani, sotto pietre, P. Crucitti, S. Pernice, L. Tringali - L. Tringali, N; 2 exx, 27.XII.2005, Italia, Lazio, Mentana (RM), Macchia di Gattaceca, sotto pietre, prato in area carsica, S. Pernice, L. Tringali - L. Tringali, N; 3 exx, 21.X.2012, Italia, Lazio, Monterotondo (RM), Fosso del Barco, sotto pietre in cerreta mista, D. Brocchieri, P. Castelluccio, S. Pernice, L. Tringali - L. Tringali, N; 1 ex, 23.X.2008, Italia, Lazio, Nettuno (RM), Torre Astura, sotto pietra, S. Pernice, L. Tringali - L. Tringali, N; 3 exx, 24.XI.2014, Italia, Lazio, Orvinio (RI), sotto pietra, S. Pernice, L. Tringali - L. Tringali, N; 2 exx, 08.II.2014, Italia, Lazio, Palestrina (RM), sotto pietra, S. Pernice, L. Tringali - L. Tringali, N; 2 exx, 12.VIII.2020, Italia, Lazio, Piglio (FR), Lago Piglio Inzuglio,



sotto pietra, P. Crucitti, L. Tringali - L. Tringali; 1 ex, 05.VI.2020, Italia, Lazio, Roma (RM), Via Aurora, Alla base di muro di cinta, S. Pernice, L. Tringali - L. Tringali, V; 1 ex, 06.X.2020, Italia, Lazio, Sabaudia (LT), su sabbia e vegetazione dunale, S. Pernice, L. Tringali - L. Tringali, N; 2 exx, 04.X.2020, Italia, Lazio, Santa Marinella (RM), Santa Severa, Castello, su sabbia e vegetazione dunale, S. Pernice, L. Tringali - L. Tringali, V; 2 exx, 21.X.2015, Italia, Lazio, Sant'Angelo Romano (RM), Bosco Nardi, tra vegetazione erbacea, P. Crucitti, S. Pernice, L. Tringali - L. Tringali, V; 1 ex, 13.VI.2015, Italia, Lazio, Sant'Angelo Romano (RM), Pozzo del Merro, sotto pietre, S. Pernice, L. Tringali - L. Tringali, V; 1 ex, 22.V.2013, Italia, Lazio, Tarquinia (VT), sotto pietra, S. Pernice, L. Tringali - L. Tringali, V; 1 ex, 15.IX.2012, Italia, Lazio, Trevi nel Lazio (FR), Comunacque, sotto pietre, querceto misto, S. Marugàn, S. Pernice, L. Tringali, C. Welby - L. Tringali, V

### **Genere *Cornu Born*, 1778**

*Cornu aspersum* (Müller, 1774); **SBC002**, 1 ex, 20.XII.2020, Italia, Lazio, Arcinazzo Romano (RM), Fontanola, sotto pietra, P. Crucitti, L. Tringali - L. Tringali, N; 1 ex, 24.IX.2020, Italia, Lazio, Acquapendente (VT), Monte Rufeno, sotto pietre, querceto misto, S. Pernice, L. Tringali - L. Tringali, N; 2 exx, 02.XII.2012, Italia, Lazio, Allumiere (RM), La Farnesiana, sotto pietre, S. Pernice, L. Tringali - L. Tringali, N; 2 exx, 16.IX.2012, Italia, Lazio, Camerata Nuova (RM), Camposecco, sotto pietre in campo carsico, S. Pernice, L. Tringali - L. Tringali, N; 1 ex, 13.III.2013, Italia, Lazio, Capranica Prenestina (RM), sotto pietre, S. Pernice, L. Tringali - L. Tringali, V; 1 ex, 04.XI.2015, Italia, Lazio, Ceri (RM), Procoio, sotto pietre, area antropizzata in prossimità abitato, S. Pernice, L. Tringali - L. Tringali, N; 1 ex, 01.IV.2012, Italia, Lazio, Fonte Nuova (RM), Selva Cavalieri, su parete esterna abbeveratoio, P. Crucitti, L. Tringali - L. Tringali, V; 1 ex, 29.IX.2014, Italia, Lazio, Guidonia Montecelio (RM), Marco Simone, tra vegetazione erbacea e pietre, P. Crucitti, S. Pernice, L. Tringali - L. Tringali, V; 2 exx, 08.IX.2012, Italia, Lazio, Marina di San Nicola (RM), Punta Rossa, su sabbia retrodunale, S. Pernice, L. Tringali - L. Tringali, N; 1 ex, 21.III.2015, Italia, Lazio, Mentana (RM), Bosco Trentani, sotto pietre, P. Crucitti, S. Pernice, L. Tringali - L. Tringali, N; 1 ex, 20.III.2015, Italia, Lazio, Mentana (RM), Macchia di Gattaceca, sotto pietre, area carsica, D. Brocchieri, P. Crucitti, S. Pernice, L. Tringali - L. Tringali, V; 1 ex, 03.XI.2015, Italia, Lazio, Monterotondo (RM), in prato, area antropizzata, S. Pernice, L. Tringali - L. Tringali, N; 2 exx, 20.II.2012, Italia, Lazio, Monterotondo (RM), Macchia del Barco, sotto pietre, margine cerreta, D. Brocchieri, P. Crucitti, S. Pernice, L. Tringali - L. Tringali, N; 1 ex, 24.XI.2014, Italia, Lazio, Orvinio (RI), sotto pietre, querceto misto, S. Pernice, L. Tringali - L. Tringali, N; 1 ex, 22.IV.2010, Italia, Lazio, Poggio Moiano (RI), in prato, area antropizzata, S. Pernice, L. Tringali - L. Tringali, N; 1 ex, 25.II.2012,

Italia, Lazio, Roma (RM), Garbatella, Alla base di muro di cinta, S. Pernice, L. Tringali - L. Tringali, N; 1 ex, 29.VII.2017, Italia, Lazio, Ronciglione (VT), Lago di Vico, sotto pietre, S. Pernice, L. Tringali - L. Tringali, N; 2 exx, 06.X.2020, Italia, Lazio, Sabaudia (LT), su sabbia e vegetazione dunale, S. Pernice, L. Tringali - L. Tringali, N; 1 ex, 30.VI.2016, Italia, Lazio, San Donato Val di Comino (FR), sotto pietre, bosco misto, S. Pernice, L. Tringali - L. Tringali, N; 1 ex, 14.X.2015, Italia, Lazio, Sant'Angelo Romano (RM), Bosco Nardi, sotto pietre, area carsica, S. Pernice, L. Tringali - L. Tringali, V; 2 exx, 13.VI.2015, Italia, Lazio, Sant'Angelo Romano (RM), Pozzo del Merro, sotto pietre, S. Pernice, L. Tringali - L. Tringali, V; 1 ex, 23.VII.2020, Italia, Lazio, Trevi nel Lazio (FR), Altipiani di Arcinazzo, Fondazione Becker, sotto pietre, bosco misto, P. Crucitti, L. Tringali - L. Tringali, N; 2 exx, 15.IX.2012, Italia, Lazio, Trevi nel Lazio (FR), Comunacque, sotto pietre, querceto misto, S. Marugàn, S. Pernice, L. Tringali, C. Welby - L. Tringali, N

### **Genere *Massylaea* Möllendorff, 1898**

*Massylaea vermiculata* (Müller, 1774); **SBC003**, 1 ex, 24.IX.2020, Italia, Lazio, Acquapendente (VT), Monte Rufeno, sotto pietre, querceto misto, S. Pernice, L. Tringali - L. Tringali, N; 1 ex, 02.XII.2012, Italia, Lazio, Allumiere (RM), La Farnesiana, sotto pietra, S. Pernice, L. Tringali - L. Tringali, N; 1 ex, 10.XII.2011, Italia, Lazio, Anguillara (RM), Lago di Martignano, sotto pietra, S. Pernice, L. Tringali - L. Tringali, N; 1 ex, 09.IX.2019, Italia, Lazio, Arcinazzo Romano (RM), Fontanola, sotto pietra, S. Pernice, L. Tringali - L. Tringali, N; 1 ex, 12.IV.2010, Italia, Lazio, Canale Monterano (RM), sotto pietra, S. Pernice, L. Tringali - L. Tringali, N; 1 ex, 04.XI.2015, Italia, Lazio, Ceri (RM), Procoio, sotto pietre, area antropizzata in prossimità abitato, S. Pernice, L. Tringali - L. Tringali, N; 3 exx, 29.IX.2014, Italia, Lazio, Guidonia Montecelio (RM), Marco Simone, tra vegetazione erbacea e pietre, P. Crucitti, S. Pernice, L. Tringali - L. Tringali, V; 1 ex, 04.X.2020, Italia, Lazio, Ladispoli (RM), Torre Flavia, sotto pietra, S. Pernice, L. Tringali - L. Tringali, N; 1 ex, 21.III.2015, Italia, Lazio, Mentana (RM), Bosco Trentani, sotto pietra, P. Crucitti, S. Pernice, L. Tringali - L. Tringali, V; 1 ex, 25.VIII.2011, Italia, Lazio, Mentana (RM), Macchia di Gattaceca, sotto pietre, area carsica, querceto misto, P. Crucitti, S. Pernice, L. Tringali - L. Tringali, V; 1 ex, 22.VI.2015, Italia, Lazio, Montalto di Castro (VT), sotto pietra in prato, S. Pernice, L. Tringali - L. Tringali, N; 1 ex, 20.X.2015, Italia, Lazio, Monterotondo (RM), Alla base mura castello, area antropizzata, S. Pernice, L. Tringali - L. Tringali, N; 2 exx, 21.X.2012, Italia, Lazio, Monterotondo (RM), Fosso del Barco, sotto pietre, cerreta, D. Brocchieri, P. Castelluccio, S. Pernice, L. Tringali - L. Tringali, V; 2 exx, 18.III.2012, Italia, Lazio, Monterotondo (RM), Macchia del Barco, sotto pietre, margine cerreta, P. Castelluccio, P. Crucitti, G. Falcone, S. Pernice, L. Tringali - L.

Tringali, N; 3 exx, 23.X.2008, Italia, Lazio, Nettuno (RM), Torre Astura, sotto pietre, S. Pernice, L. Tringali - L. Tringali, N; 1 ex, 24.XI.2014, Italia, Lazio, Orvinio (RI), sotto pietre, querceto misto, S. Pernice, L. Tringali - L. Tringali, N; 2 exx, 12.VIII.2020, Italia, Lazio, Piglio (FR), Lago Piglio Inzuglio, sotto pietre, P. Crucitti, L. Tringali - L. Tringali, N; 1 ex, 10.III.2012, Italia, Lazio, Roma (RM), Garbatella, sotto pietra, L. Tringali - L. Tringali, N; 1 ex, 01.XII.2008, Italia, Lazio, Roma (RM), Viale della Pittura, Alla base di muro di cinta, L. Tringali - L. Tringali, N; 1 ex, 29.VII.2017, Italia, Lazio, Ronciglione (VT), Lago di Vico, sotto pietra, S. Pernice, L. Tringali - L. Tringali, N; 3 exx, 06.X.2020, Italia, Lazio, Sabaudia (LT), su sabbia e vegetazione dunale, S. Pernice, L. Tringali - L. Tringali, N; 1 ex, 04.X.2020, Italia, Lazio, Santa Marinella (RM), Santa Severa, Castello, su sabbia e vegetazione dunale, S. Pernice, L. Tringali - L. Tringali, N; 1 ex, 14.X.2015, Italia, Lazio, Sant'Angelo Romano (RM), Bosco Nardi, sotto pietre, area carsica, S. Pernice, L. Tringali - L. Tringali, V; 1 ex, 13.VI.2015, Italia, Lazio, Sant'Angelo Romano (RM), Pozzo del Merro, sotto pietre, S. Pernice, L. Tringali - L. Tringali, V; 1 ex, 18.XII.2018, Italia, Lazio, Subiaco (RM), Alla base di muro di cinta, abitato, S. Pernice, L. Tringali - L. Tringali, N; 1 ex, 08.VI.2019, Italia, Lazio, Terracina (LT), Fiume Portatore, sotto pietra, S. Pernice, L. Tringali - L. Tringali, N; 1 ex, 15.IX.2012, Italia, Lazio, Trevi nel Lazio (FR), Comunacque, sotto pietre, rimboschimento a *Pinus nigra*, 1785, S. Marugàn, S. Pernice, L. Tringali, C. Welby - L. Tringali, N

### **Tribù Thebini Wenz, 1923**

#### **Genere *Theba* Risso, 1826**

*Theba pisana* (O. F. Müller, 1774); **SBC003**, 2 exx, 25.IV.2019, Cipro, Akamas, Neo Chorio, su vegetazione arbustiva, area antropizzata, S. Pernice, L. Tringali - L. Tringali, V; 1 ex, 06.X.2020, Italia, Lazio, Sabaudia (LT), su sabbia e vegetazione dunale, S. Pernice, L. Tringali - L. Tringali, V; 3 exx, 04.X.2020, Italia, Lazio, Santa Marinella (RM), Santa Severa, Castello, su sabbia e vegetazione dunale, S. Pernice, L. Tringali - L. Tringali, N; 2 exx, 16.I.2016, Italia, Lazio, Sant'Angelo Romano (RM), Bosco Nardi, tra vegetazione erbacea, S. Pernice, L. Tringali - L. Tringali, V

#### **Sottofamiglia Murellinae P. Hesse, 1918**

#### **Genere *Marmorana* W. Hartmann, 1844**

*Marmorana muralis* (Müller, 1774); **SBC003**, 1 ex, 02.XI.2013, Italia, Lazio, Fiano Romano (RM), fessure in muro di cinta, area antropizzata, S. Pernice, L. Tringali - L. Tringali, V; 1 ex, 13.I.2014, Italia, Lazio, Lariano (RM), fessure in muro di cinta, area antropizzata, S. Pernice, L. Tringali - L. Tringali, V; 4 exx, 16.I.2015, Italia, Lazio, Mentana (RM), fessure in muro, area antropizzata, S. Pernice, L. Tringali - L. Tringali, V; 2 exx, 04.IX.2015, Italia, Lazio, Mentana

(RM), Castel Chiodato, fessure in muro, area antropizzata, S. Pernice, L. Tringali - L. Tringali, V; 2 exx, 03.XI.2015, Italia, Lazio, Monterotondo (RM), fessure in muro, area antropizzata, S. Pernice, L. Tringali - L. Tringali, V; 1 ex, 22.XI.2012, Italia, Lazio, Nettuno (RM), porto, fessure in muro di cinta, area antropizzata, S. Pernice, L. Tringali - L. Tringali, V; 1 ex, 03.III.2014, Italia, Lazio, Palombara Sabina (RM), fessure in muro di cinta, area antropizzata, S. Pernice, L. Tringali - L. Tringali, V; 2 exx, 25.II.2012, Italia, Lazio, Roma (RM), Garbatella, fessure in muro di cinta, area antropizzata, S. Pernice, L. Tringali - L. Tringali, V; 1 ex, 30.VI.2012, Italia, Lazio, Roma (RM), Lungotevere Santo Spirito, fessure in muro di cinta, area antropizzata, S. Pernice, L. Tringali - L. Tringali, V; 1 ex, 16.IV.2010, Italia, Lazio, Roma (RM), Trastevere, fessure in muro di cinta, area antropizzata, S. Pernice, L. Tringali - L. Tringali, V; 1 ex, 21.IX.2013, Italia, Lazio, San Polo dei Cavalieri (RM), fessure in muro di cinta, area antropizzata, S. Pernice, L. Tringali - L. Tringali, V; 4 exx, 17.XII.2012, Italia, Lazio, Santa Marinella (RM), porto, fessure in muro di cinta, area antropizzata, S. Pernice, L. Tringali - L. Tringali, V; 1 ex, 03.III.2014, Italia, Lazio, Sant'Angelo Romano (RM), fessure in muro, area antropizzata, S. Pernice, L. Tringali - L. Tringali, V; 2 exx, 24.V.2008, Italia, Lazio, Sant'Oreste (RM), fessure in muro di cinta, area antropizzata, S. Pernice, L. Tringali - L. Tringali, V

*Marmorana signata* (Férussac, 1821); **SBC003**, 3 exx, 24.III.2014, Italia, Lazio, Camerata Nuova (RM), su parete calcarea, S. Pernice, L. Tringali - L. Tringali, V; 10 exx, 23.V.2009, Italia, Lazio, Cervara di Roma (RM), Fonte Martino, su parete calcarea, S. Pernice, L. Tringali - L. Tringali, V; 2 exx, 27.IV.2008, Italia, Lazio, Pisoniano (RM), Monte Guadagnolo, su parete calcarea, S. Buccedi - L. Tringali, N; 4 exx, 08.VIII.2012, Italia, Lazio, Subiaco (RM), Monte Autore, su parete calcarea, S. Pernice, L. Tringali - L. Tringali, V; 6 exx, 07.VII.2012, Italia, Lazio, Subiaco (RM), Santa Scolastica, su parete calcarea, lecceta, S. Pernice, L. Tringali - L. Tringali, V; 1 ex, 15.IX.2012, Italia, Lazio, Trevi nel Lazio (FR), Comunacque, sotto pietra, querceto misto, S. Marugàn, S. Pernice, L. Tringali, C. Welby - L. Tringali, N; 4 exx, 28.VI.2008, Italia, Lazio, Vallepietra (RM), Abbeveratoio 7 Cannelle, su parete calcarea, querceto misto, S. Pernice, L. Tringali - L. Tringali, V

#### **Famiglia Helicodontidae Kobelt, 1904**

#### **Sottofamiglia Helicodontinae Kobelt, 1904**

#### **Genere *Helicodonta* A. Férussac, 1821**

*Helicodonta obvoluta* (Müller, 1774); **SBC001**, 1 ex, 28.XI.2004, Italia, Lazio, Allumiere (RM), sotto pietra, faggeta, S. Pernice, L. Tringali - L. Tringali, N; 1 ex, 17.VII.2012, Italia, Lazio, Jenne (RM), Fondi di Jenne, sotto pietre in faggeta, S. Marugàn, S. Pernice, L. Tringali, C. Welby - L. Tringali, N; 1 ex, 20.II.2012, Italia, Lazio, Mentana (RM), Macchia di Gattaceca,

"Piazza di Spagna", sotto pietra, D. Brocchieri, P. Crucitti, S. Pernice, L. Tringali - L. Tringali, V; 2 exx, 09.I.2016, Italia, Lazio, Mentana (RM), Macchia di Gattaceca, San Francesco, detrito su roccia, all'interno di dolina, P. Crucitti, D. Gianolla, L. Tringali - L. Tringali, N; 6 exx, 22.I.2016, Italia, Lazio, Monterotondo (RM), Fosso del Barco, detrito sotto sporgenza rocciosa, S. Pernice, L. Tringali - L. Tringali, N; 1 ex, 12.VI.2016, Italia, Lazio, Monterotondo (RM), Fosso del Barco, sotto tronchi caduti, cerreta mista, S. Doglio, L. Tringali - L. Tringali, V; 1 ex, 13.VI.2015, Italia, Lazio, Sant'Angelo Romano (RM), Pozzo del Merro, sotto pietra, S. Pernice, L. Tringali - L. Tringali, N

### **Famiglia Hygromiidae Tryon, 1866**

#### **Sottofamiglia Hygromiinae Tryon, 1866**

#### **Tribù Hygromiini Tryon, 1866**

#### **Genere *Hygromia* Risso, 1826**

*Hygromia cinctella* (Draparnaud, 1801); **SBC001**, 7 exx, 05.XII.2015, Italia, Lazio, Guidonia Montecelio (RM), Marco Simone, detrito sotto pietre, bosco misto, P. Crucitti, S. Pernice, L. Tringali - L. Tringali, V; 4 exx, 09.I.2016, Italia, Lazio, Mentana (RM), Macchia di Gattaceca, San Francesco, sotto pietra, prato cespugliato, P. Crucitti, D. Gianolla, L. Tringali - L. Tringali, N; 4 exx, 30.I.2016, Italia, Lazio, Mentana (RM), Macchia di Gattaceca, San Francesco, detrito su roccia, all'interno di dolina, S. Pernice, L. Tringali - L. Tringali, N; 2 exx, 30.I.2016, Italia, Lazio, Monterotondo (RM), Fosso del Barco, detrito sotto pietre, S. Pernice, L. Tringali - L. Tringali, N; 3 exx, 12.VI.2016, Italia, Lazio, Monterotondo (RM), Fosso del Barco, sotto tronchi caduti, cerreta mista, S. Doglio, L. Tringali - L. Tringali, V; 3 exx, 20.II.2012, Italia, Lazio, Monterotondo (RM), Macchia del Barco, sotto pietre, margini cerreta, D. Brocchieri, P. Crucitti, S. Pernice, L. Tringali - L. Tringali, N; 4 exx, 04.IV.1999, Italia, Lazio, Nepi (VT), sotto tufo, S. Pernice, L. Tringali - L. Tringali, V; 10 exx, 16.I.2016, Italia, Lazio, Sant'Angelo Romano (RM), Bosco Nardi, sotto tronchi caduti, cerreta mista, S. Pernice, L. Tringali - L. Tringali, N; 6 exx, 13.VI.2015, Italia, Lazio, Sant'Angelo Romano (RM), Pozzo del Merro, sotto pietre, S. Pernice, L. Tringali - L. Tringali, N; 1 ex, 04.X.2007, Italia, Lazio, Sant'Oreste (RM), Monte Soratte, sotto pietre, querceto misto, D. Brocchieri, P. Crucitti, F. Emiliani, L. Tringali - L. Tringali, N; 1 ex, 09.VIII.2008, Italia, Lazio, Subiaco (RM), Laghetto di San Benedetto, sotto pietre, querceto misto, S. Pernice, L. Tringali - L. Tringali, N; 1 ex, 13.IX.2010, Italia, Lazio, Tolfa (RM), Monte Acqua Tosta, sotto pietre, querceto misto, S. Pernice, L. Tringali - L. Tringali, N

#### **Sottofamiglia Trochulininae Lindholm, 1927**

#### **Tribù Ciliellini Schileyko, 1970**

#### **Genere *Ciliella* Mousson, 1872**

*Ciliella ciliata* (Hartmann, 1821); **SBC001**, 1 ex, 24.VII.2008, Italia, Lazio, Camerata Nuova (RM),  
Camposecco, sotto pietre in campo carsico, S. Pernice, L. Tringali - L. Tringali, V

**Tribù Monachaini Wenz, 1930 (1904)**

**Genere *Monacha* Fitzinger, 1833**

*Monacha cartusiana* (Müller, 1774); **SBC001**, 18 exx, 05.XII.2015, Italia, Lazio, Guidonia  
Montecelio (RM), Marco Simone, sotto pietre, terreno molto secco, P. Crucitti, S. Pernice, L.  
Tringali - L. Tringali, V; 4 exx, 22.IV.2016, Italia, Lazio, Mentana (RM), Bosco Trentani, nel  
terriccio argilloso, biancospino, S. Pernice, L. Tringali - L. Tringali, N; 6 exx, 09.I.2016, Italia,  
Lazio, Mentana (RM), Macchia di Gattaceca, San Francesco, sotto pietre, area carsica, bosco  
misto, P. Crucitti, D. Gianolla, L. Tringali - L. Tringali, V; 3 exx, 16.XII.2015, Italia, Lazio,  
Mentana (RM), Macchia Mancini, sotto pietre, bosco misto, S. Pernice, L. Tringali - L. Tringali,  
N; 6 exx, 21.X.2012, Italia, Lazio, Monterotondo (RM), Fosso del Barco, sotto pietre, margini  
cerreta, D. Brocchieri, P. Castelluccio, S. Pernice, L. Tringali - L. Tringali, N; 6 exx,  
28.XII.2015, Italia, Lazio, Sant'Angelo Romano (RM), Bosco Nardi, sotto pietre, area carsica,  
bosco misto, P. Crucitti, L. Tringali - L. Tringali, N; 4 exx, 13.VI.2015, Italia, Lazio,  
Sant'Angelo Romano (RM), Pozzo del Merro, tra vegetazione erbacea, S. Pernice, L. Tringali -  
L. Tringali, V

*Monacha syriaca* (Ehrenberg, 1831); **SBC001**, 2 exx, 28.IV.2019, Cipro, Akamas, Smigyès, sotto  
pietre, *Juniperus sp.*, S. Pernice, L. Tringali - L. Tringali, V

**Famiglia Trissexodontidae H. Nordsieck, 1987**

**Sottofamiglia Trissexodontinae H. Nordsieck, 1987**

**Genere *Caracollina* H. Beck, 1837**

*Caracollina lenticula* (Michaud, 1831); **SBC004**, 3 exx, 06.X.2018, Cipro, Akamas, Cape  
Arnaoutis, sotto pietre, *Juniperus sp.*, S. Pernice, L. Tringali - L. Tringali, N

**Infraordine Limacoidei**

**Superfamiglia Gastrodontoidea Tryon, 1866**

**Famiglia Oxychilidae Hesse, 1927 (1879)**

**Sottofamiglia Daudebardiinae Kobelt, 1906**

**Genere *Daudebardia* W. Hartmann, 1821**

*Daudebardia brevipes* (Draparnaud, 1805); **SBC001**, 1 ex, 07.VII.2008, Italia, Lazio, Subiaco  
(RM), Valle Maiura, in lettiera su prato limitrofo a faggeta, S. Pernice, L. Tringali - C. Fanelli, V  
*Daudebardia sp.*; **SBC001**, 1 ex, 23.VII.2020, Italia, Lazio, Trevi nel Lazio (FR), Altipiani di  
Arcinazzo, Fondazione Becker, sotto pietre, bosco misto, P. Crucitti, L. Tringali - L. Tringali, N

**Sottofamiglia Oxychilinae P. Hesse, 1927**

### **Genere *Oxychilus* Fitzinger, 1833**

*Oxychilus cf. draparnaudi* (Beck, 1837); **SBC001**, 1 ex, 23.VII.2020, Italia, Lazio, Trevi nel Lazio (FR), Altipiani di Arcinazzo, Fondazione Becker, sotto pietre, bosco misto, P. Crucitti, L. Tringali - L. Tringali, N

### **Famiglia Pristilomatidae Cockerell, 1891**

#### **Genere *Vitrea* Fitzinger, 1833**

*Vitrea cf. subrimata* (Reinhardt, 1871); **SBC005**, 4 exx, 11.VII.2008, Italia, Lazio, Subiaco (RM), Monte Livata, sotto pietre, faggeta, S. Pernice, L. Tringali - C. Fanelli, V; 8 exx, 23.VII.2020, Italia, Lazio, Trevi nel Lazio (FR), Altipiani di Arcinazzo, Fondazione Becker, sotto pietre, bosco misto, P. Crucitti, L. Tringali - L. Tringali, N

*Vitrea sp.*; **SBC005**, 5 exx, 27.IX.2008, Italia, Lazio, Carpineto Romano (RM), Pian della Faggeta, sotto pietre in campo carsico in faggeta, S. Pernice, L. Tringali - C. Fanelli, V

### **Superfamiglia Helicarionoidea Bourguignat, 1877**

#### **Famiglia Urocyclidae Simroth, 1889**

##### **Sottofamiglia Sheldoniinae Connolly, 1925 (1912)**

#### **Genere *Thapsia* Albers, 1860**

*Thapsia eremias* (Melvill & Ponsonby, 1896); **SBC004**, 7 exx, 03.XI.2008, Oman, Dhofar, Jebel Samhan, sotto pietre, sotto *Acacia sp.*, S. Pernice, L. Tringali - L. Tringali, N

### **Superfamiglia Zonitoidea Mörch, 1864**

#### **Famiglia Zonitidae Mörch, 1864**

#### **Genere *Aegopis* Fitzinger, 1833**

*Aegopis italicus* (Kobelt, 1876); **SBC005**, 4 exx, 02.X.2020, Italia, Lazio, Filettino (FR), Valico Serra Sant'Antonio, fessure in parete calcarea, S. Pernice, L. Tringali - L. Tringali, V; 2 exx, 20.VII.2019, Italia, Lazio, San Polo dei Cavalieri (RM), Monte Gennaro, fessure in parete calcarea, S. Pernice, L. Tringali - L. Tringali, V; 7 exx, 09.VIII.2008, Italia, Lazio, Subiaco (RM), Laghetto di San Benedetto, sotto pietre, querceto misto, S. Pernice, L. Tringali - L. Tringali, V; 7 exx, 07.VII.2012, Italia, Lazio, Subiaco (RM), San Giovanni dell'Aniene, sotto pietre alla base di parete calcarea, querceto misto, S. Pernice, L. Tringali - L. Tringali, V; 6 exx, 15.IX.2012, Italia, Lazio, Trevi nel Lazio (FR), Comunacque, sotto pietre, querceto misto, S. Marugàn, S. Pernice, L. Tringali, C. Welby - L. Tringali, V; 1 ex, 02.III.2008, Italia, Lazio, Vallepietra (RM), Abbeveratoio 7 Cannelle, sotto pietre, querceto misto, S. Pernice, L. Tringali - L. Tringali, V

*Aegopis verticillus* (Lamarck, 1822); **SBC005**, 2 exx, 10.VIII.2007, Austria, Salzburg, Attersee, sotto pietre, S. Pernice, L. Tringali - L. Tringali, N

## **Infraordine Pupilloidei**

### **Superfamiglia Pupilloidea W. Turton, 1831**

#### **Famiglia Argnidae Hudec, 1965**

##### **Genere *Argna* Cossmann, 1889**

*Argna biplicata* (Michaud, 1831); **SBC001**, 2 exx, 29.I.2016, Italia, Lazio, Monterotondo (RM), Fosso del Barco, detrito sotto tronco, S. Pernice, L. Tringali - D. Gianolla, N

#### **Famiglia Cerastidae Wenz, 1923**

##### **Genere *Euryptyxis* P. Fischer, 1883**

*Euryptyxis labiosa* (Müller, 1774); **SBC001**, 9 exx, 30.X.2008, Oman, Dhofar, Hijah, Jebel Qara, sotto pietre, prato secco in terra rossa, *Acacia* sp, S. Pernice, L. Tringali - L. Tringali, V; 10 exx, 30.X.2008, Oman, Dhofar, Mughsail, tra vegetazione dunale, sabbia, S. Pernice, L. Tringali - L. Tringali, N; 2 exx, 30.X.2008, Oman, Dhofar, Tawi Atayr, sotto pietre, S. Pernice, L. Tringali - L. Tringali, V; 3 exx, 01.XI.2008, Oman, Dhofar, Wadi Dawkha, sotto pietre, vegetazione scarsa, S. Pernice, L. Tringali - L. Tringali, V; 7 exx, 31.X.2008, Oman, Dhofar, Wadi Dirbat, sotto pietre, *Acacia* sp, S. Pernice, L. Tringali - L. Tringali, N; 10 exx, 31.X.2008, Oman, Dhofar, Wadi Hina, su rocce e sotto pietre, foresta fitta. *Adansonia digitata*, *Acacia* sp., *Cissus quadrangularis*, S. Pernice, L. Tringali - L. Tringali, V

#### **Famiglia Cochlicopidae Pilsbry, 1900 (1879)**

##### **Genere *Cochlicopa* A. Férussac, 1821**

*Cochlicopa lubrica* (Müller, 1774); **SBC001**, 12 exx, 21.IV.2010, Italia, Lazio, Roma (RM), Viale della Letteratura, su prato umido, S. Pernice, L. Tringali - C. Fanelli, V

#### **Famiglia Enidae B. B. Woodward, 1903 (1880)**

##### **Sottofamiglia Buliminusinae Kobelt, 1880**

##### **Genere *Iranopsis* Bank & Neubert, 1998**

*Iranopsis omanensis* (Smith, 1894); **SBC001**, 6 exx, 30.X.2008, Oman, Dhofar, Mughsail-Rakhyut, sotto pietre tra *Dracena serrulata*, S. Pernice, L. Tringali - L. Tringali, N

##### **Genere *Paramastus* P. Hesse, 1933**

*Paramastus cyprius* Zilch, 1951; **SBC001**, 1 ex, 28.IV.2019, Cipro, Akamas, Eremites, sotto pietre, *Juniperus* sp., *Pinus brutia*, S. Pernice, L. Tringali - L. Tringali, N

##### **Sottofamiglia Eninae B.B. Woodward, 1903 (1880)**

##### **Tribù Chondrulini Wenz, 1923**

##### **Genere *Chondrula* H. Beck, 1837**

*Chondrula tridens* (Müller, 1774); **SBC001**, 3 exx, 14.VIII.2008, Italia, Lazio, Cervara di Roma (RM), Prataglia, sotto pietre in campo carsico, S. Pernice, L. Tringali - L. Tringali, V; 1 ex,



20.XII.2015, Italia, Lazio, Guidonia Montecelio (RM), Marco Simone, sotto pietra, P. Crucitti, S. Pernice, L. Tringali - L. Tringali, N; 1 ex, 12.VIII.2020, Italia, Lazio, Piglio (FR), Lago Piglio Inzuglio, in Prato, P. Crucitti, L. Tringali - L. Tringali, N; 1 ex, 26.XII.2008, Italia, Lazio, Tolfa (RM), Rio Fiume, Km 7 SP 3B, sotto pietre, querceto misto, S. Pernice, L. Tringali - L. Tringali, N; 2 exx, 15.IX.2012, Italia, Lazio, Trevi nel Lazio (FR), Comunacque, sotto pietre, querceto misto, S. Marugàn, S. Pernice, L. Tringali, C. Welby - L. Tringali, V

### **Genere *Zebrina* Held, 1838**

*Zebrina detrita* (Müller, 1774); **SBC001**, 2 exx, 05.VII.2012, Italia, Lazio, Camerata Nuova (RM), su parete calcarea, abitato, S. Pernice, L. Tringali - L. Tringali, V; 1 ex, 25.IX.2011, Italia, Lazio, Carpineto Romano (RM), Cona di Selva Piana, in campo carsico, S. Pernice, L. Tringali - L. Tringali, N; 5 exx, 08.VIII.2008, Italia, Lazio, Cervara di Roma (RM), Fonte Martino, su parete calcarea, S. Pernice, L. Tringali - L. Tringali, V; 3 exx, 17.VII.2012, Italia, Lazio, Jenne (RM), Fondi di Jenne, su parete calcarea, S. Marugàn, S. Pernice, L. Tringali, C. Welby - L. Tringali, V; 13 exx, 24.III.2014, Italia, Lazio, Orvinio (RI), su parete calcarea, S. Pernice, L. Tringali - L. Tringali, N; 1 ex, 23.VII.2020, Italia, Lazio, Trevi nel Lazio (FR), Altipiani di Arcinazzo, Fondazione Becker, sotto pietre, bosco misto, P. Crucitti, L. Tringali - L. Tringali, N; 2 exx, 02.III.2008, Italia, Lazio, Vallepietra (RM), Abbeveratoio 7 Cannelle, fessure in parete calcarea, S. Pernice, L. Tringali - L. Tringali, N

### **Tribù Enini B.B. Woodward, 1903 (1880)**

#### **Genere *Jaminia* Risso, 1826**

*Jaminia quadridens* (Müller, 1774); **SBC001**, 7 exx, 14.VIII.2008, Italia, Lazio, Cervara di Roma (RM), Ossevatorio, sotto pietre, querceto misto, S. Pernice, L. Tringali - L. Tringali, N; 19 exx, 17.VII.2012, Italia, Lazio, Jenne (RM), Fondi di Jenne, sotto pietre in faggeta, S. Marugàn, S. Pernice, L. Tringali, C. Welby - L. Tringali, N; 4 exx, 11.VII.2008, Italia, Lazio, Subiaco (RM), Campo dell'Osso, sotto pietre, lettiera di faggio, S. Pernice, L. Tringali - L. Tringali, N; 18 exx, 09.VIII.2009, Italia, Lazio, Subiaco (RM), Monte Autore, Le Vedute, sotto pietre, suolo nudo, S. Pernice, L. Tringali - L. Tringali, N; 2 exx, 10.VII.2008, Italia, Lazio, Subiaco (RM), Santa Scolastica, sotto pietre, lecceta, L. Tringali, C. Welby - L. Tringali, N

### **Tribù Multidentulini Schileyko, 1978**

#### **Genere *Euchondrus* O. Boettger, 1883**

*Euchondrus parreyssi* (Pfeiffer, 1846); **SBC001**, 4 exx, 06.X.2018, Cipro, Akamas, Cape Arnaoutis, sotto pietre, *Juniperus sp.*, S. Pernice, L. Tringali - L. Tringali, V; 6 exx, 06.X.2018, Cipro, Akamas, Eremites, sotto pietre, *Juniperus sp.*, *Pinus brutia*, S. Pernice, L. Tringali - L.

Tringali, V; 3 exx, 06.X.2018, Cipro, Akamas, Lara, sotto pietre, *Juniperus sp.*, *Pinus brutia*, S. Pernice, L. Tringali - L. Tringali, V

**Genere *Merdigera* Held, 1838**

*Merdigera obscura* (Müller, 1774); **SBC001**, 4 exx, 17.VII.2012, Italia, Lazio, Jenne (RM), Fondi di Jenne, sotto pietre in faggeta, S. Marugàn, S. Pernice, L. Tringali, C. Welby - L. Tringali, V

**Famiglia Lauriidae Steenberg, 1925**

**Genere *Lauria* Gray, 1840**

*Lauria cylindracea* (Da Costa, 1778); **SBC001**, 12 exx, 21.X.2015, Italia, Lazio, Sant'Angelo Romano (RM), Bosco Nardi, sotto pietra, bosco misto, S. Pernice, L. Tringali - D. Gianolla, N

**Famiglia Orculidae Pilsbry, 1918**

**Genere *Sphyradium* Charpentier, 1837**

*Sphyradium doliolum* (Bruguière, 1792); **SBC001**, 3 exx, 27.IX.2008, Italia, Lazio, Carpineto Romano (RM), Pian della Faggeta, sotto pietre, faggeta, S. Pernice, L. Tringali - L. Tringali, V, exx giovani; 2 exx, 17.VII.2012, Italia, Lazio, Jenne (RM), Fondi di Jenne, sotto pietre, faggeta, S. Marugàn, S. Pernice, L. Tringali, C. Welby - L. Tringali, V; 4 exx, 11.VII.2008, Italia, Lazio, Subiaco (RM), Campo dell'Osso, sotto pietre, campo carsico in faggeta, S. Pernice, L. Tringali - L. Tringali, V

**Famiglia Pyramidulidae Kennard & B. B. Woodward, 1914**

**Genere *Pyramidula* Fitzinger, 1833**

*Pyramidula sp.*; **SBC005**, 1 ex, 19.II.2016, Italia, Lazio, Mentana (RM), Macchia di Gattaceca, San Francesco, sotto lettiera, fondo dolina, S. Pernice, L. Tringali - D. Gianolla, N; 1 ex, 30.XII.2015, Italia, Lazio, Monterotondo (RM), Fosso del Barco, detrito sotto lettiera, parete calcarea, S. Pernice, L. Tringali - D. Gianolla, N; 1 ex, 16.I.2016, Italia, Lazio, Sant'Angelo Romano (RM), Bosco Nardi, detrito sotto lettiera, parete calcarea, S. Pernice, L. Tringali - D. Gianolla, N

**Famiglia Truncatellinidae Steenberg, 1925**

**Genere *Truncatellina* R. T. Lowe, 1852**

*Truncatellina cylindrica* (Férussac, 1807); **SBC005**, 1 ex, 08.VII.2008, Italia, Lazio, Subiaco (RM), Monna dell'Orso, in faggeta, pendio ripido, S. Pernice, L. Tringali - C. Fanelli, N

**Famiglia Valloniidae Morse, 1864**

**Sottofamiglia Acanthinulinae Steenberg, 1917**

**Genere *Acanthinula* H. Beck, 1847**

*Acanthinula aculeata* (Müller, 1774); **SBC005**, 3 exx, 24.I.2016, Italia, Lazio, Guidonia Montecelio (RM), Marco Simone, sotto pietra, bosco misto, S. Pernice, L. Tringali - D. Gianolla, N; 1 ex,

25.III.2016, Italia, Lazio, Mentana (RM), Bosco Trentani, sotto tronco caduto, cerreta mista, S. Pernice, L. Tringali - D. Gianolla, N; 1 ex, 19.II.2016, Italia, Lazio, Mentana (RM), Macchia di Gattaceca, San Francesco, sotto lettiera, fondo dolina, S. Pernice, L. Tringali - D. Gianolla, N; 1 ex, 16.I.2016, Italia, Lazio, Sant'Angelo Romano (RM), Bosco Nardi, detrito sotto parete calcarea, S. Pernice, L. Tringali - D. Gianolla, N

#### **Sottofamiglia Valloniinae Morse, 1864**

##### **Genere *Vallonia* Risso, 1826**

*Vallonia costata* (Müller, 1774); **SBC005**, 1 ex, 15.VII.2008, Italia, Lazio, Vallepietra (RM), Fonte Acqua delle Donne, detrito sotto pietre, S. Pernice, L. Tringali - L. Tringali, N

*Vallonia pulchella* (Müller, 1774); **SBC005**, 6 exx, 21.VII.2016, Italia, Lazio, Guidonia Montecelio (RM), Marco Simone, sotto pietra, suolo molto secco, S. Pernice, L. Tringali - D. Gianolla, N; 2 exx, 11.X.2015, Italia, Lazio, Mentana (RM), Bosco Trentani, sotto pietra, bosco misto, S. Pernice, L. Tringali - D. Gianolla, N; 2 exx, 21.X.2015, Italia, Lazio, Sant'Angelo Romano (RM), Bosco Nardi, sotto pietra, bosco misto, S. Pernice, L. Tringali - D. Gianolla, N

#### **Infraordine Succineoidei**

##### **Superfamiglia Succineoidea Beck, 1837**

##### **Famiglia Succineidae Beck, 1837**

##### **Sottofamiglia Oxylomatinae Schileyko & Likharev, 1986**

##### **Genere *Oxyloma* Westerlund, 1885**

*Oxyloma elegans* (Risso, 1826); **SBC006**, 4 exx, 10.XII.2011, Italia, Lazio, Anguillara (RM), Lago di Martignano, su pietre emerse, S. Pernice, L. Tringali - L. Tringali, V; 4 exx, 14.VII.2008, Italia, Lazio, Bracciano (RM), Lago, sotto pietre parzialmente sommerse, S. Pernice, L. Tringali - L. Tringali, V; 1 ex, 21.VII.2016, Italia, Lazio, Guidonia Montecelio (RM), Marco Simone, Prato umido, sotto foglie, S. Pernice, L. Tringali - D. Gianolla, V; 1 ex, 21.X.2015, Italia, Lazio, Sant'Angelo Romano (RM), Bosco Nardi, in abbeveratoio, S. Pernice, L. Tringali - D. Gianolla, N

#### **Infraordine non assegnato**

##### **Superfamiglia Punctoidea Morse, 1864**

##### **Famiglia Discidae Thiele, 1931 (1866)**

##### **Genere *Discus* Fitzinger, 1833**

*Discus rotundatus* (Müller, 1774); **SBC001**, 6 exx, 22.I.2009, Italia, Lazio, Canale Monterano (RM), Fonte Diosilla, Bosco limitrofo a sorgente di acqua sulfurea, substrato tufaceo, S. Pernice, L. Tringali - L. Tringali, V; 4 exx, 27.IX.2008, Italia, Lazio, Carpineto Romano (RM), Pian della Faggeta, sotto pietre calcaree, campo carsico in faggeta, S. Pernice, L. Tringali - L. Tringali, V;

27 exx, 05.XII.2015, Italia, Lazio, Guidonia Montecelio (RM), Marco Simone, sotto pietre, bosco misto, P. Crucitti, S. Pernice, L. Tringali - L. Tringali, V; 7 exx, 17.VII.2012, Italia, Lazio, Jenne (RM), Fondi di Jenne, sotto pietre in faggeta, S. Pernice, L. Tringali - L. Tringali, V; 8 exx, 22.IV.2016, Italia, Lazio, Mentana (RM), Bosco Trentani, sotto tronchi caduti, cerreta mista, S. Pernice, L. Tringali - L. Tringali, V; 13 exx, 20.XI.2005, Italia, Lazio, Mentana (RM), Macchia di Gattaceca, in tronco marcescente, D. Brocchieri, P. Crucitti, S. Pernice, L. Tringali - L. Tringali, V; 6 exx, 02.VI.2016, Italia, Lazio, Mentana (RM), Macchia di Gattaceca, San Francesco, in cavità artificiale, bosco misto, S. Pernice, L. Tringali - L. Tringali, V; 38 exx, 02.VI.2016, Italia, Lazio, Mentana (RM), Macchia di Gattaceca, San Francesco, in terricio superficiale, fondo dolina, S. Pernice, L. Tringali - L. Tringali, V; 12 exx, 18.XI.2012, Italia, Lazio, Monterotondo (RM), Fosso del Barco, in tronco marcescente, D. Brocchieri, P. Crucitti, S. Pernice, L. Tringali - L. Tringali, V; 1 ex, 05.X.2020, Italia, Lazio, Roma (RM), Garbatella, sotto pietre, S. Pernice, L. Tringali - L. Tringali, N; 39 exx, 16.I.2016, Italia, Lazio, Sant'Angelo Romano (RM), Bosco Nardi, detrito sotto parete calcarea, S. Pernice, L. Tringali - L. Tringali, V; 12 exx, 13.VI.2015, Italia, Lazio, Sant'Angelo Romano (RM), Pozzo del Merro, in tronco marcescente, S. Pernice, L. Tringali - L. Tringali, V; 8 exx, 07.VII.2008, Italia, Lazio, Subiaco (RM), Campo dell'Osso, sotto pietre calcaree, campo carsico in faggeta, S. Pernice, L. Tringali - L. Tringali, V; 7 exx, 23.VII.2020, Italia, Lazio, Trevi nel Lazio (FR), Altipiani di Arcinazzo, Fondazione Becker, sotto pietre, bosco misto, P. Crucitti, L. Tringali - L. Tringali, N

### **Famiglia Punctidae Morse, 1864**

#### **Genere *Paralaoma* Iredale, 1913**

*Paralaoma servilis* (Shuttleworth, 1852); **SBC005**, 1 ex, 15.VII.2008, Italia, Lazio, Vallepietra (RM), Fonte Acqua delle Donne, detrito sotto pietre, S. Pernice, L. Tringali - C. Fanelli, N

### **Superordine Hygrophila Férussac, 1822**

#### **Superfamiglia Lymnaeoidea Rafinesque, 1815**

#### **Famiglia Lymnaeidae Rafinesque, 1815**

#### **Sottofamiglia Amphipepleinae Pini, 1877**

#### **Genere *Radix* Montfort, 1810**

*Radix auricularia* (Linnaeus, 1758); **SBC006**, 7 exx, 24.VIII.2012, Italia, Lazio, Albano (RM), Lago, spiaggiati, S. Pernice, L. Tringali - C. Fanelli, N; 4 exx, 14.VII.2008, Italia, Lazio, Bracciano (RM), Lago, sotto pietre parzialmente sommerse, S. Pernice, L. Tringali - C. Fanelli, V; 3 exx, 11.VI.2016, Italia, Lazio, Fiamignano (RI), Lago di Rascino, su rocce semisommerse, S. Pernice, L. Tringali - L. Tringali, N; 1 ex, 02.X.2015, Italia, Lazio, Monterotondo (RM), Macchia del Barco, laghetto artificiale, su pietra emersa, lungo la riva, S. Pernice, L. Tringali -

D. Gianolla, V; 1 ex, 24.VIII.2012, Italia, Lazio, Nemi (RM), spiaggiato, S. Pernice, L. Tringali - L. Tringali, N; 5 exx, 30.IX.2012, Italia, Lazio, Trevignano (RM), Lago di Bracciano, sotto pietre sommerse in prossimità riva, S. Pernice, L. Tringali - C. Fanelli, V

### **Sottofamiglia Lymnaeinae Rafinesque, 1815**

#### **Genere *Galba* Schrank, 1803**

*Galba truncatula* (Müller, 1774); **SBC006**, 4 exx, 14.VII.2008, Italia, Lazio, Bracciano (RM), Lago, sotto pietre parzialmente sommerse, S. Pernice, L. Tringali - C. Fanelli, V; 3 exx, 21.VII.2016, Italia, Lazio, Guidonia Montecelio (RM), Marco Simone, sotto pietra, S. Pernice, L. Tringali - D. Gianolla, N; 3 exx, 21.X.2015, Italia, Lazio, Sant'Angelo Romano (RM), Bosco Nardi, in abbeveratoio, S. Pernice, L. Tringali - D. Gianolla, N

#### **Genere *Lymnaea* Lamarck, 1799**

*Lymnaea stagnalis* (Linnaeus, 1758); **SBC006**, 2 exx, 26.XI.2009, Italia, Lazio, Tivoli (RM), Fiume Aniene, nel limo in prossimità dell'argine, S. Pernice, L. Tringali - C. Fanelli, V

### **Famiglia Physidae Fitzinger, 1833**

#### **Sottofamiglia Physinae Fitzinger, 1833**

#### **Genere *Physella* Haldeman, 1842**

*Physella acuta* (Draparnaud, 1805); **SBC006**, 5 exx, 14.VII.2008, Italia, Lazio, Bracciano (RM), Lago, sotto pietre parzialmente sommerse, S. Pernice, L. Tringali - L. Tringali, V; 4 exx, 13.IX.2008, Italia, Lazio, Civitavecchia (RM), La Scaglia, in canale di irrigazione in cemento, sopraelevato dal piano stradale, S. Pernice, L. Tringali - L. Tringali, V; 3 exx, 20.V.2019, Italia, Lazio, Fiuggi (FR), Tefuci, in abbeveratoio, S. Pernice, L. Tringali - L. Tringali, V; 14 exx, 15.IX.2017, Italia, Lazio, Guidonia Montecelio (RM), Inviolata, Tor Mastorta, sotto pietre, P. Crucitti, L. Tringali - L. Tringali, N; 24 exx, 11.X.2015, Italia, Lazio, Mentana (RM), Bosco Trentani, in fango alla base di abbeveratoio, S. Pernice, L. Tringali - D. Gianolla, N; 12 exx, 02.X.2015, Italia, Lazio, Monterotondo (RM), Macchia del Barco, laghetto artificiale, nel fango lungo la riva, S. Pernice, L. Tringali - D. Gianolla, N; 4 exx, 21.X.2015, Italia, Lazio, Sant'Angelo Romano (RM), Bosco Nardi, in abbeveratoio, S. Pernice, L. Tringali - D. Gianolla, V; 4 exx, 26.XI.2009, Italia, Lazio, Tivoli (RM), Fiume Aniene, nel limo in prossimità dell'argine, S. Pernice, L. Tringali - L. Tringali, V; 5 exx, 16.VI.2009, Italia, Lazio, Tolfa (RM), Fiume Mignone, Rota, sotto pietre in pozza laterale, tra vegetazione, S. Pernice, L. Tringali - L. Tringali, V; 2 exx, 27.XII.2008, Italia, Lazio, Tolfa (RM), SP 3A, in abbeveratoio lato strada, S. Pernice, L. Tringali - L. Tringali, V; 1 ex, 30.IX.2012, Italia, Lazio, Trevignano (RM), Lago di Bracciano, sotto pietre sommerse in prossimità riva, S. Pernice, L. Tringali - L. Tringali, V

### **Famiglia Planorbidae Rafinesque, 1815**

**Sottofamiglia Ancylinae Rafinesque, 1815**

**Tribù Ancylini Rafinesque, 1815**

**Genere *Ancylus* O. F. Müller, 1773**

*Ancylus fluviatilis* Müller, 1774; **SBC006**, 4 exx, 08.VIII.2008, Italia, Lazio, Cervara di Roma (RM), Fonte Martino, su pietre in fontenile, S. Pernice, L. Tringali - L. Tringali, V; 2 exx, 29.I.2016, Italia, Lazio, Monterotondo (RM), Fosso del Barco, su pietre semisommerse, S. Pernice, L. Tringali - D. Gianolla, V; 3 exx, 09.VIII.2008, Italia, Lazio, Subiaco (RM), Laghetto di San Benedetto, Fiume Aniene, su pietre, S. Pernice, L. Tringali - L. Tringali, V

**Sottofamiglia Planorbinae Rafinesque, 1815**

**Trubù Helisomatini F.C. Baker, 1928**

**Genere *Biomphalaria* Preston, 1910**

*Biomphalaria arabica* (Melvill & Ponsonby, 1896); **SBC006**, 5 exx, 31.X.2008, Oman, Dhofar, Wadi Dirbat, nel limo, wadi, S. Pernice, L. Tringali - L. Tringali, N; 5 exx, 31.X.2008, Oman, Dhofar, Wadi Hina, Sorgente, in abbeveratoio, S. Pernice, L. Tringali - L. Tringali, N

**Genere *Planorbella* Haldeman, 1843**

*Planorbella duryi* (Wetherby, 1879); **SBC006**, 70 exx, 24.VIII.2012, Italia, Lazio, Albano (RM), Lago, spiaggiati, S. Pernice, L. Tringali - L. Tringali, N

**Tribù Planorbini Rafinesque, 1815**

**Genere *Planorbis* O. F. Müller, 1773**

*Planorbis planorbis* (Linnaeus, 1758); **SBC006**, 4 exx, 14.VII.2008, Italia, Lazio, Bracciano (RM), Lago, nel limo sotto pietre parzialmente sommerse, S. Pernice, L. Tringali - L. Tringali, V; 1 ex, 11.VI.2016, Italia, Lazio, Fiamignano (RI), Lago di Rascino, nel limo in prossimità della riva, S. Pernice, L. Tringali - L. Tringali, V; 2 exx, 02.X.2015, Italia, Lazio, Monterotondo (RM), Macchia del Barco, laghetto artificiale, nel fango lungo la riva, S. Pernice, L. Tringali - D. Gianolla, N

**Superordine Pylopulmonata**

**Superfamiglia Pyramidelloidea Gray, 1840**

**Famiglia Pyramidellidae Gray, 1840**

**Sottofamiglia Cyclostremellinae D. R. Moore, 1966**

**Genere *Longchaeus* Mörch, 1875**

*Longchaeus maculosus* (Lamarck, 1822); **G069**, 1 ex, IV.2001, Oman, Musqat, As Sawadi, spiaggiato, L. Tringali - L. Tringali

**Sottofamiglia Odostomiinae Pelseneer, 1928**

**Genere *Otopleura* P. Fischer, 1885**

*Otopleura mitralis* (Adams, 1854); **G069**, 1 ex, VII.2011, Polinesia Francese, Tuamotu, Raraka, spiaggiato, L. Tringali - L. Tringali

## **Ordine Siphonariida**

### **Superfamiglia Siphonarioidea Gray, 1827**

#### **Famiglia Siphonariidae Gray, 1827**

##### **Genere *Benhamina* Finlay, 1926**

*Benhamina obliquata* (Sowerby I, 1825); **G113**, 1 ex, Nuova Zelanda, Kaikoura, - L. Barberini, acquistato da P. Crucitti a "Shelline Group", 2004

##### **Genere *Siphonaria* G. B. Sowerby I, 1823**

*Siphonaria acmaeoides* Pilsbry, 1825; **G113**, 1 ex, Russia, isola Sakhalin, acquistato da P. Crucitti anni '80

*Siphonaria concinna* Sowerby I, 1823; **G113**, 1 ex, Sud Africa, Natal, acquistato da P. Crucitti anni '80

*Siphonaria deflexa* (Helbling, 1779); **G113**, 1 ex, Sud Africa, acquistato da P. Crucitti anni '80, *nomen dubium*

*Siphonaria diemenensis* Quoy 1833; **G113**, 2 exx, Australia meridionale, L. Barberini, acquistati da P. Crucitti a "Shelline Group", 2004

*Siphonaria japonica* (Donovan, 1824); **G113**, 1 ex, Giappone, Wakayama, acquistato da P. Crucitti anni '80

*Siphonaria lessoni* Blainville, 1827; **G113**, 2 exx, Argentina, - L. Barberini, acquistati da P. Crucitti a "Shelline Group", 2004

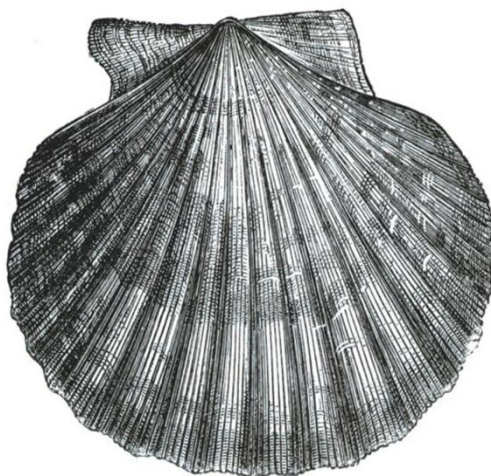
*Siphonaria pectinata* (Linnaeus, 1758); **G113**, 5 exx, Grecia, Atene, Porto del Pireo, L. Barberini - L. Barberini, acquistati da P. Crucitti a "Shelline Group", XII.2005; **G139**, 41 exx, 15.II.2020, Marocco, Dakhla, su rocce, P. Crucitti, S. Doglio - L. Tringali; **G146**, 27 exx, 15.II.2020, Marocco, Dakhla, lato oceano, P. Crucitti, S. Doglio - L. Tringali

*Siphonaria savignyi* Krauss, 1748; **G112**, 1 ex, X.2007, Oman, Sath, Salalah, 1 m, su rocce, L. Tringali - L. Tringali

*Siphonaria serrata* (Fischer von Waldheim, 1807); **G113**, 3 exx, Kenya, Mombasa, L. Barberini - L. Barberini, acquistati da P. Crucitti a "Shelline Group", 2004

*Siphonaria zelandica* Quoy & Gaimard, 1833; **G113**, 3 exx, Nuova Zelanda, Totaranui, - L. Barberini, acquistati da P. Crucitti a "Shelline Group", 2004

# Classe Bivalvia Linnaeus, 1758



**Sottoclasse Protobranchia Pelseneer, 1889**

**Ordine Nuculida Dall, 1889**

**Superfamiglia Nuculoidea Gray, 1824**

**Famiglia Nuculidae Gray, 1824**

**Genere *Nucula* Lamarck, 1799**

*Nucula sulcata* Bronn, 1831; **B009**, 1 ex, Italia, Lazio, Fiumicino (RM), 40 m, - C. Cavalieri, acquistato da P. Crucitti a "Carlo Cavalieri", Roma, 1986

**Ordine Nuculanida Carter, Campbell & Campbell, 2000**

**Superfamiglia Nuculanoidea H. Adams & A. Adams, 1858 (1854)**

**Famiglia Yoldiidae Dall, 1908**

**Genere *Yoldiella* A. E. Verrill & Bush, 1897**

*Yoldiella philippiana* (Nyst, 1845); **B009**, 1 ex, Italia, Toscana, isola di Capraia (LI), - C. Cavalieri, acquistato da P. Crucitti a "Carlo Cavalieri", Roma, 1985

**Sottoclasse Autobranchia Grobben, 1894**

**Infraclasse Heteroconchia J. E. Gray, 1854**

**Subterclasse Archiheterodonta Giribet in Taylor, Williams, Glover & Dyal, 2007**

**Ordine Carditida Dall, 1889**

**Superfamiglia Carditoidea Férussac, 1822**

**Famiglia Carditidae Férussac, 1822**

**Sottofamiglia Carditamerinae Chavan, 1969**



### **Genere *Carditamera* Conrad, 1838**

*Carditamera gracilis* (Shuttleworth, 1856); **B004**, 4 exx, Venezuela, Nueva Esparte, - L. Barberini, acquistati da P. Crucitti a "Shelline Group", VI.2005

### **Genere *Centrocardita* Sacco, 1899**

*Centrocardita aculeata* (Poli, 1795); **B004**, 4 exx, Italia, Lazio, Roma, Tor Paterno, L. Barberini - L. Barberini, acquistati da P. Crucitti a "Shelline Group", VI.2005

### **Sottofamiglia *Carditinae* Férussac, 1822**

#### **Genere *Beguina* Röding, 1798**

*Beguina gubernaculum* (Reeve, 1843); **B006**, 1 ex, III.2000, Oman, Musqat, Qantab, 3 m, su rocce tra coralli, L. Tringali - L. Tringali; **B008**, 1 ex, X.2007, Oman, As Sawadi, Isole Dymaniyat, spiaggiato, L. Tringali - L. Tringali

#### **Genere *Cardita* Bruguière, 1792**

*Cardita calyculata* (Linnaeus, 1758); **B003**, 2 exx, 30.VIII.2007, Francia, Corsica, Muchju Biancu, Monacia d'Aullene, P. Crucitti, M. Malori, A. Coccaro, C. Mele - L. Tringali; 1 ex, 28.VIII.2007, Francia, Corsica, Palombaggia tra Bonifacio e Portovecchio, P. Crucitti, M. Malori, A. Coccaro, C. Mele - L. Tringali; **B004**, 4 exx, Italia, Toscana, Cecina, L. Barberini - L. Barberini, acquistati da P. Crucitti a "Shelline Group", VI.2005

*Cardita variegata* Bruguière, 1792; **B004**, 1 ex, Australia occidentale, Gantheaume Point, Broome, - L. Barberini, acquistato da P. Crucitti a "Shelline Group", VI.2005

### **Sottofamiglia *Thecaliinae* Dall, 1903**

#### **Genere *Thecalia* H. Adams & A. Adams, 1857**

*Thecalia concamerata* (Gmelin, 1791); **B004**, 4 exx, Sud Africa, - L. Barberini, acquistati da P. Crucitti a "Shelline Group", VI.2005

### **Sottofamiglia *Venericardiinae* Chavan, 1969**

#### **Genere *Cardites* Link, 1807**

*Cardites antiquatus* (Linnaeus, 1758); **B005**, 13 exx, Italia, Marche, Ancona, L. Barberini - L. Barberini, acquistati da P. Crucitti a "Shelline Group", VI.2005

*Cardites bicolor* (Lamarck, 1819); **B004**, 3 exx, India, Isole Laccadive, - L. Barberini, acquistati da P. Crucitti a "Shelline Group", VI.2005; **SBB029**, 1 ex, X.2007, Oman, Barka, As Sawadi, h 17:30, bassa marea, sabbia emersa, L. Tringali - L. Tringali

*Cardites floridanus* (Conrad, 1838); **B004**, 10 exx, USA, Florida, Baia di Tampa, L. Barberini - L. Barberini, acquistati da P. Crucitti a "Shelline Group", VI.2005

### **Superfamiglia *Crassatelloidea* Férussac, 1822**

#### **Famiglia *Astartidae* d'Orbigny, 1844 (1840)**

**Genere *Astarte* J. Sowerby, 1816**

*Astarte fusca* (Poli, 1795); **B010**, 1 ex, Italia, Toscana, Talamone (GR), - C. Cavalieri, acquistato da P. Crucitti a "Carlo Cavalieri", Roma, 1986

**Subterclasse Euheterodonta Giribet & Distel, 2003**

**Superordine Anomalodesmata Dall, 1889**

**Superfamiglia Pandoroidea Rafinesque, 1815**

**Famiglia Pandoridae Rafinesque, 1815**

**Genere *Pandora* Bruguière, 1797**

*Pandora inaequalvis* (Linnaeus, 1758); **B010**, 1 ex, VII.2003, Italia, Lazio, S. Severa (RM), spiaggiato, L. Tringali - L. Tringali

**Superfamiglia Thracioidea Stoliczka, 1870 (1839)**

**Famiglia Thraciidae Stoliczka, 1870 (1839)**

**Genere *Thracia* Blainville, 1824**

*Thracia gracilis* Jeffreys, 1865; **B022**, 7 exx, 1.VIII.2015, Italia, Emilia Romagna, Rimini, spiaggiati, S. Pernice, L. Tringali - L. Tringali

**Superordine Imparidentia Bieler, P. M. Mikkelsen & Giribet, 2014**

**Ordine Adapedonta Cossmann & Peyrot, 1909**

**Superfamiglia Hiatalloidea J.E. Gray, 1824**

**Famiglia Hiatellidae Gray, 1824**

**Genere *Panopea* Ménard de la Groye, 1807**

*Panopea glycimeris* (Born, 1778); **B1-004**, 1 ex, 15.II.2020, Marocco, Dakhla, spiaggiato, P. Crucitti, S. Doglio - L. Tringali

**Superfamiglia Solenoidea Lamarck, 1809**

**Famiglia Pharidae H. Adams & A. Adams, 1856**

**Sottofamiglia Cultellinae Davies, 1935**

**Genere *Ensis* Schumacher, 1817**

*Ensis ensis* (Linnaeus, 1758); **SBB030**, 1 ex, 1985, Italia, Lazio, Fregene (RM), spiaggiato, L. Tringali - L. Tringali

*Ensis minor* (Chenu, 1843); **SBB030**, 2 exx, 13.VII.2014, Italia, Abruzzo, Francavilla a Mare (CH), spiaggiati, S. Pernice, L. Tringali - L. Tringali; 1 ex, 1985, Italia, Lazio, Fregene (RM), spiaggiato, L. Tringali - L. Tringali

**Sottofamiglia Pharinae H. Adams & A. Adams, 1856**

**Genere *Pharus* Gray, 1840**

*Pharus legumen* (Linnaeus, 1758); **B8-003**, 9 exx, 3.VII.2014, Italia, Abruzzo, Francavilla a Mare (CH), spiaggiati, S. Pernice, L. Tringali - L. Tringali; **SBB030**, 1 ex, 1985, Italia, Lazio, Fregene (RM), spiaggiato, L. Tringali - L. Tringali

**Famiglia Solenidae Lamarck, 1809**

**Genere *Solen* Linnaeus, 1758**

*Solen marginatus* Pulteney, 1799; **SBB030**, 1 ex, 1985, Italia, Lazio, Fregene (RM), spiaggiato, L. Tringali - L. Tringali; 2 exx, III.2006, Italia, Lazio, Ladispoli (RM), spiaggiati, A. Coccaro - A. Coccaro, donati da A. Coccaro

**Ordine Cardiida Ferussac, 1822**

**Superfamiglia Cardioidea Lamarck, 1809**

**Famiglia Cardiidae Lamarck, 1809**

**Sottofamiglia Lymnocardiinae Stoliczka, 1870**

**Genere *Acanthocardia* Gray, 1851**

*Acanthocardia echinata* (Linnaeus, 1758); **SBB029**, 1 ex, V.2003, Italia, Lazio, Santa Severa (RM), 5 m, su sabbia, L. Tringali - L. Tringali

*Acanthocardia tuberculata* (Linnaeus, 1758); **B1-002**, 1 ex, III.1967, Italia, Friuli-Venezia Giulia, Monfalcone (GO), Marina Julia, F. Stoch - F. Stoch, donato da F. Stoch, VIII 2016; **B8-004**, 1 ex, IV. 2014, Italia, Puglia, Rodi Garganico, spiaggiato, P. Crucitti, A. Chinè, D. Brocchieri, F. Bombarda, C. Laguardia, R. Rodomontini, M. Gneccchi - L. Tringali; **SBB029**, 2 exx, VI.2003, Italia, Lazio, Santa Severa (RM), 5 m, su sabbia, L. Tringali - L. Tringali

**Genere *Cerastoderma* Poli, 1795**

*Cerastoderma edule* (Linnaeus, 1758); **B025**, 10 exx, 15.II.2020, Marocco, Dakhla, spiaggiati, P. Crucitti, S. Doglio - L. Tringali; **B8-004**, 4 exx, 15.II.2020, Marocco, Dakhla, spiaggiati, P. Crucitti, S. Doglio - L. Tringali

**Genere *Papillicardium* Sacco, 1899**

*Papillicardium papillosum* (Poli, 1791); **B003**, 1 ex, 1985, Italia, Toscana, Antignano (LI), - C. Cavalieri, acquistato da P. Crucitti a "Carlo Cavalieri", Roma

**Sottofamiglia Trachycardiinae Stewart, 1930**

**Genere *Vasticardium* Iredale, 1927**

*Vasticardium assimile lacunosum* (Reeve, 1845); **B005**, 1 ex, X.2007, Oman, Barka, As Sawadi, spiaggiato, L. Tringali - L. Tringali

**Superfamiglia Tellinoidea Blainville, 1814**

**Famiglia Donacidae J. Fleming, 1828**

**Genere *Donax* Linnaeus, 1758**

*Donax scalpellum* Gray, 1825; **B011**, 1 ex, XI.2000, Oman, Dhofar, Salalah, bassa marea, sabbia emersa, L. Tringali - L. Tringali

*Donax semistriatus* Poli, 1795; **B011**, 1 ex, Toscana, Arcipelago Toscano, - C. Cavalieri, acquistato da P. Crucitti a "Carlo Cavalieri", Roma, 1986

*Donax townsendi* Sowerby III, 1894; **B011**, 1 ex, XI.2000, Oman, Dhofar, Salalah, bassa marea, sabbia emersa, L. Tringali - L. Tringali

*Donax trunculus* Linnaeus, 1758; **B011**, 2 exx, III.2006, Italia, Lazio, Ladispoli (RM), spiaggiati, A. Coccaro - A. Coccaro, donati da A. Coccaro; **B017**, 2 exx, 19.IV.2014, Italia, Puglia, Rodi Garganico (FG), spiaggiati, P. Crucitti, A. Chinè, D. Brocchieri, F. Bombarda, C. Laguardia, R. Rodomontini, M. Gnechi - L. Tringali; **B1-003**, 1 ex, 24.VIII.2014, Italia, Basilicata, Metaponto (MT), spiaggiato, S. Pernice, L. Tringali - L. Tringali

*Donax venustus* Poli, 1795; **B017**, 14 exx, Italia, Puglia, Vicate (FG), Baia di San Lorenzo, spiaggiati, P. Crucitti, A. Chinè, D. Brocchieri, F. Bombarda, C. Laguardia, R. Rodomontini, M. Gnechi - L. Tringali

#### **Famiglia Psammobiidae J. Fleming, 1828**

##### **Genere *Asaphis* Modeer, 1793**

*Asaphis violascens* (Forsskål in Niebuhr, 1775); **SBB029**, 1 ex, III.2011, Polinesia Francese, Tuamotu, Kauehi, spiaggiato, L. Tringali - L. Tringali; 1 ex, III.2011, Polinesia Francese, Tuamotu, Kauehi, spiaggiato, L. Tringali - L. Tringali; 2 exx, XI.2010, Polinesia Francese, Tuamotu, Niau, spiaggiati, L. Tringali - L. Tringali; 2 exx, VII.2011, Polinesia Francese, Tuamotu, Raraka, spiaggiati, L. Tringali - L. Tringali

##### **Genere *Gari* Schumacher, 1817**

*Gari depressa* (Pennant, 1777); **B020**, 1 ex, 3.IV.2015, Italia, Sardegna, Porto Torres, Torre del porticciolo, Alghero (SS), spiaggiato, P. Crucitti - L. Tringali; **B8-002**, 4 exx, 15.II.2020, Marocco, Dakhla, spiaggiati, P. Crucitti, S. Doglio - L. Tringali

*Gari fervensis* (Gmelin, 1791); **B022**, 1 ex, 2.VIII.2014, Italia, Marche, Marotta (PU), spiaggiato, S. Pernice, L. Tringali - L. Tringali

#### **Famiglia Semelidae Stoliczka, 1870 (1825)**

##### **Genere *Scrobicularia* Schumacher, 1815**

*Scrobicularia plana* (Da Costa, 1778); **B011**, 1 ex, III.1990, Italia, Toscana, Talamone (GR), 10 m, - C. Cavalieri, acquistato da P. Crucitti a "Carlo Cavalieri", Roma

#### **Famiglia Solecurtidae d'Orbigny, 1846**

##### **Genere *Azorinus* Récluz, 1869**

*Azorinus chamasolen* (da Costa, 1778); **B010**, 1 ex, VIII.1985, Italia, Lazio, Fregene (RM), spiaggiato, L. Tringali - L. Tringali

**Genere *Solecurtus* Blainville, 1824**

*Solecurtus strigilatus* (Linnaeus, 1758); **B1-002**, 1 ex, 19.IV.2014, Italia, Puglia, Rodi Garganico, spiaggiato, P. Crucitti, A. Chinè, D. Brocchieri, F. Bombarda, C. Laguardia, R. Rodomontini, M. Gnechi - L. Tringali

**Famiglia Tellinidae Blainville, 1814**

**Sottofamiglia Arcopagiinae M. Huber, Langleit & Kreipl, 2015**

**Genere *Arcopagia* T. Brown, 1827**

*Arcopagia crassa* (Pennant, 1777); **B001**, 3 exx, IV.1998, Italia, Lazio, Santa Marinella (RM) Capolinaro, 15/20 m, L. Barberini - L. Barberini, acquistati da P. Crucitti a "Carlo Cavalieri", Roma, 1979

**Genere *Arcopella* Thiele, 1934**

*Arcopella balaustina* (Linnaeus, 1758); **B001**, 5 exx, VII.2002, Italia, Lazio, Santa Marinella (RM), 18/22 m, L. Barberini - L. Barberini, acquistati da P. Crucitti a "Carlo Cavalieri", Roma, 1986

**Sottofamiglia Gastraninae M. Huber, Langleit & Kreipl, 2015**

**Genere *Gastrana* Schumacher, 1817**

*Gastrana fragilis* (Linnaeus, 1758); **B001**, 1 ex, Italia, Toscana, Antignano (LI), - C. Cavalieri, acquistato da P. Crucitti a "Carlo Cavalieri", Roma; **B020**, 1 ex, 13.VII.2014, Italia, Abruzzo, Francavilla a Mare (CH), spiaggiato, S. Pernice, L. Tringali - L. Tringali

*Gastrana matadoa* (Gmelin, 1791); **B8-004**, 1 ex, 14.II.2020, Marocco, Dakhla, spiaggiato, P. Crucitti, S. Doglio - L. Tringali

**Sottofamiglia Macominae Olsson, 1961**

**Genere *Limecola* T. Brown, 1844**

*Limecola balthica* (Linnaeus, 1758); **B001**, 5 exx, V.2002, Spagna, Almeria, 7/10 m, su sabbia, L. Barberini - L. Barberini, acquistati da P. Crucitti a "Shelline Group", 2006

**Genere *Macomopsis* Sacco, 1901**

*Macomopsis cumana* (Costa, 1830); **B001**, 1 ex, Italia, Lazio, Pomezia (RM), Torvaianica, - C. Cavalieri, acquistato da P. Crucitti a "Carlo Cavalieri", Roma, VIII.1986

*Macomopsis melo* (Sowerby II, 1866); **B001**, 1 ex, II.2001, Spagna, Estepona, 10/15 m dragato su sabbia, - C. Cavalieri, acquistato da P. Crucitti a "Carlo Cavalieri", Roma, 1986, ex albino

**Genere *Scissulina* Dall, 1924**

*Scissulina dispar* (Conrad, 1837); **SBB030**, 1 ex, VII.2011, Polinesia Francese, Tuamotu, Raraka, spiaggiato, L. Tringali - L. Tringali

### **Sottofamiglia Moerellinae M. Huber, Langleit & Kreipl, 2015**

#### **Genere *Asbjornsenia* Friele, 1886**

*Asbjornsenia pygmaea* (Lovén, 1846); **B002**, 1 ex, Primavera 2001, Francia, Corsica, Capo Corso, dragato al largo, L. Barberini - L. Barberini, acquistato da P. Crucitti a "Carlo Cavalieri", Roma, 1990-2000

#### **Genere *Moerella* P. Fischer, 1887**

*Moerella distorta* (Poli, 1791); **B001**, 4 exx, VII.2001, Italia, Sardegna, Oristano, Arborea, 10/12 m, - C. Cavalieri, acquistati da P. Crucitti a "Carlo Cavalieri", Roma, V.1985

*Moerella donacina* (Linnaeus, 1758); **B001**, 5 exx, 21.IV.2002, Italia, Lazio, Ladispoli (RM), 15/17 m, - C. Cavalieri, acquistati da P. Crucitti a "Carlo Cavalieri", Roma, 1985

*Moerella pulchella* (Lamarck, 1818); **B002**, 1 ex, IV.2002, Italia, Lazio, S. Severa (RM), spiaggiato, acquistato da P. Crucitti a "Carlo Cavalieri", Roma, 1995; **B003**, 4 exx, III.2008, Italia, Lazio, Ladispoli (RM), A. Coccaro - A. Coccaro, donati da A. Coccaro; **B020**, 3 exx, 24.VIII.2014, Italia, Basilicata, Metaponto (MT), spiaggiati, S. Pernice, L. Tringali - L. Tringali; **B8-001**, 1 ex, 4.IX.2015, Italia, Calabria, Copanello (CZ), spiaggiato, S. Pernice, L. Tringali - L. Tringali; 3 exx, 2.VIII.2014, Italia, Marche, Marotta (PU), spiaggiati, S. Pernice, L. Tringali - L. Tringali

### **Sottofamiglia Tellininae Blainville, 1814**

#### **Genere *Bosemprella* M. Huber, Langleit & Kreipl, 2015**

*Bosemprella incarnata* (Linnaeus, 1758); **B002**, 1 ex, Italia, Abruzzo, Pescara, - C. Cavalieri, acquistato da P. Crucitti a "Carlo Cavalieri", Roma, 1986; 3 exx, IV.2000, Italia, Lazio, S. Severa (RM), spiaggiati, acquistati da P. Crucitti a "Carlo Cavalieri", Roma, 1990; **B016**, 4 exx, 20.IV.2014, Italia, Puglia, Vicate (FG), Baia di San Lorenzo, spiaggiati, P. Crucitti, A. Chinè, D. Brocchieri, F. Bombarda, C. Laguardia, R. Rodomontini, M. Gnecchi - L. Tringali; **B020**, 13 exx, 13.VII.2014, Italia, Abruzzo, Francavilla a Mare (CH), spiaggiati, S. Pernice, L. Tringali - L. Tringali

#### **Genere *Fabulina* Gray, 1851**

*Fabulina fabula* (Gmelin, 1791); **B001**, 2 exx, inverno 2000, Italia, Lazio, Ladispoli (RM), Palo Laziale, spiaggiati, - C. Cavalieri, acquistati da P. Crucitti a "Carlo Cavalieri", Roma, 1986

#### **Genere *Macomangulus* F. Nordsieck, 1969**

*Macomangulus tenuis* (da Costa, 1778); **B002**, 4 exx, VII.1980, Italia, Lazio, Fregene (RM), spiaggiati, - C. Cavalieri, acquistati da P. Crucitti a "Carlo Cavalieri", Roma, 2000; 4 exx, III.2002, Italia, Lazio, S. Severa (RM), spiaggiati, - C. Cavalieri, acquistati da P. Crucitti a "Carlo Cavalieri", Roma, 2000; **B003**, 6 exx, IX.2008, Italia, Lazio, Fiumicino (RM), A.

Coccaro - A. Coccaro, donati da A. Coccaro; **B020**, 4 exx, 13.VII.2014, Italia, Abruzzo, Francavilla a Mare (CH), spiaggiati, S. Pernice, L. Tringali - L. Tringali; **B8-001**, 6 exx, 2.VIII.2014, Italia, Marche, Marotta (PU), spiaggiati, S. Pernice, L. Tringali - L. Tringali

#### **Genere *Oudardia* Monterosato, 1884**

*Oudardia compressa* (Brocchi, 1814); **B001**, 1 ex, Inverno 2000, Spagna, Torremolinos, spiaggiato dopo tempesta, - C. Cavalieri, acquistato da P. Crucitti a "Carlo Cavalieri", Roma, 1986

#### **Genere *Peronaea* Poli, 1791**

*Peronaea planata* (Linnaeus, 1758); **B002**, 1 ex, VIII.1981, Tunisia, Djerba, spiaggiato, acquistato da P. Crucitti a "Carlo Cavalieri", Roma, 1985; **B003**, 1 ex, III.2008, Italia, Lazio, Roma, Palo Laziale, A. Coccaro - A. Coccaro, donato da A. Coccaro; **B8-001**, 6 exx, 4.VII.2015, Italia, Calabria, Copanello (CZ), spiaggiati, S. Pernice, L. Tringali - L. Tringali; **B8-003**, 1 ex, 24.VIII.2014, Italia, Basilicata, Metaponto (MT), spiaggiato, S. Pernice, L. Tringali - L. Tringali; **SBB029**, 2 exx, II.2001, Italia, Lazio, Santa Severa (RM), spiaggiati, L. Tringali - L. Tringali

#### **Genere *Peronidia* Dall, 1900**

*Peronidia albicans* (Gmelin, 1791); **B002**, 1 ex, 8.II.2008, Italia, Emilia Romagna, Rimini, A. Coccaro - A. Coccaro, donato da A. Coccaro; 1 ex, VII.1980, Italia, Lazio, Fregene (RM), spiaggiato, P. Crucitti - L. Tringali, acquistato da P. Crucitti a "Carlo Cavalieri", Roma, 1986; 1 ex, IV.1999, Italia, Lazio, S. Severa (RM), spiaggiato, acquistato da P. Crucitti a "Carlo Cavalieri", Roma, 1985; **B016**, 7 exx, 19.IV.2014, Italia, Puglia, Rodi Garganico (FG), spiaggiati, P. Crucitti, A. Chinè, D. Brocchieri, F. Bombarda, C. Laguardia, R. Rodomontini, M. Gnechi - L. Tringali; **B019**, 20 exx, 13.VII.2014, Italia, Abruzzo, Francavilla a Mare (CH), spiaggiati, S. Pernice, L. Tringali - L. Tringali; **B8-001**, 4 exx, 2.VIII.2014, Italia, Marche, Marotta (PU), spiaggiati, S. Pernice, L. Tringali - L. Tringali

#### **Genere *Scutarcopagia* Pilsbry, 1918**

*Scutarcopagia scobinata* (Linnaeus, 1758); **B003**, 1 ex, IX.2009, Polinesia Francese, Tuamotu, Niau, 5 m, L. Tringali - L. Tringali; **SBB029**, 1 ex, III.2011, Polinesia Francese, Tuamotu, Kauehi, spiaggiato, L. Tringali - L. Tringali; 6 exx, XI.2010, Polinesia Francese, Tuamotu, Niau, spiaggiati, L. Tringali - L. Tringali; 1 ex, VII.2011, Polinesia Francese, Tuamotu, Raraka, spiaggiato, L. Tringali - L. Tringali

#### **Genere *Serratina* Pallary, 1920**

*Serratina serrata* (Brocchi, 1814); **B002**, 3 exx, Inverno 1999, Italia, Toscana, Porto Santo Stefano (GR), dragati al largo, - C. Cavalieri, acquistati da P. Crucitti a "Carlo Cavalieri", Roma, 2002

#### **Ordine Gastrochaenida Lange de Morretes, 1949**

#### **Superfamiglia Gastrochaenoidea Gray, 1840**

**Famiglia Gastrochaenidae Gray, 1840**

**Genere Rocellaria Blainville, 1828**

*Rocellaria dubia* (Pennant, 1777); **SBB030**, 2 exx, III.2008, Italia, Lazio, Ladospoli (RM), Palo Laziale, A. Coccaro - A. Coccaro, donati da A. Coccaro

**Ordine Lucinida Gray, 1854**

**Superfamiglia Lucinoidea J. Fleming, 1828**

**Famiglia Lucinidae J. Fleming, 1828**

**Sottofamiglia Codakiinae Iredale, 1937**

**Genere Codakia Scopoli, 1777**

*Codakia punctata* (Linnaeus, 1758); **SBB030**, 1 ex, III.2011, Polinesia Francese, Tuamotu, Kauehi, spiaggiato, L. Tringali - L. Tringali; 1 ex, VII.2011, Polinesia Francese, Tuamotu, Raraka, spiaggiato, L. Tringali - L. Tringali

**Genere Ctena Mörch, 1861**

*Ctena bella* (Conrad, 1837); **B003**, 10 exx, IX.2009, Polinesia Francese, Tuamotu, Niau, laguna, L. Tringali - L. Tringali; **SBB029**, 10 exx, XI.2010, Polinesia Francese, Tuamotu, Niau, spiaggiati, L. Tringali - L. Tringali

**Sottofamiglia Lucininae J. Fleming, 1828**

**Genere Loripes Poli, 1791**

*Loripes orbiculatus* Poli, 1795; **B008**, 1 ex, Croazia, F. Stoch - F. Stoch, donato da F. Stoch; **SBB029**, 1 ex, IV.2011, Italia, Sicilia, San Vito Lo Capo (TP), P. Crucitti, M. Malori - L. Tringali,

**Genere Lucina Bruguière, 1797**

*Lucina adansoni* D'Orbigny, 1840; **B8-002**, 2 exx, 15.II.2020, Marocco, Dakhla, spiaggiati, P. Crucitti - L. Tringali

**Ordine Myida Stoliczka, 1870**

**Superfamiglia Dreissenoidea Gray, 1840**

**Famiglia Dreissenidae Gray, 1840**

**Genere Dreissena Van Beneden, 1835**

*Dreissena polymorpha* (Pallas, 1771); **SBC006**, 11 exx, 10.V.2004, Italia, Umbria, Monte del Lago (PG), Lago Trasimeno, sotto pietre, S. Pernice, L. Tringali - L. Tringali, V

**Superfamiglia Myoidea Lamarck, 1809**

**Famiglia Corbulidae Lamarck, 1818**

**Genere Corbula Bruguière, 1797**



*Corbula gibba* (Olivi, 1792); **B009**, 1 ex, 1985, Italia, Sicilia, Capo Passero (SR), L. Tringali - L. Tringali

**Superfamiglia Pholadoidea Lamarck, 1809**

**Sottofamiglia Pholadinae Lamarck, 1809**

**Famiglia Pholadidae Lamarck, 1809**

**Genere *Barnea* Risso, 1826**

*Barnea candida* (Linnaeus, 1758); **B009**, 1 ex, VIII.1985, Italia, Toscana, Marina di Grosseto (GR), spiaggiato, L. Tringali - L. Tringali

**Genere *Cyrtopleura* Tryon, 1862**

*Cyrtopleura costata* (Linnaeus, 1758); **AL**, 1 ex, USA, Florida, K. Nicolay Angioy - K. Nicolay Angioy, in alcool, donato da K. Nicolay Angioy, 2004

**Ordine Sphaeriida Lemer, Bieler & Giribet, 2019**

**Superfamiglia Sphaerioidea Deshayes, 1855 (1820)**

**Famiglia Sphaeriidae Deshayes, 1855 (1820)**

**Sottofamiglia Sphaeriinae Deshayes, 1855 (1820)**

**Genere *Pisidium* C. Pfeiffer, 1821**

*Pisidium amnicum* (Müller, 1774); **SBC006**, 39 exx, 11.X.2015, Italia, Lazio, Mentana (RM), Bosco Trentani, in fango alla base di abbeveratoio, S. Pernice, L. Tringali - D. Gianolla, V; 3 exx, 02.X.2015, Italia, Lazio, Monterotondo (RM), Macchia del Barco, canale in prato, S. Pernice, L. Tringali - D. Gianolla, V; 10 exx, 21.X.2015, Italia, Lazio, Sant'Angelo Romano (RM), Bosco Nardi, in abbeveratoio, S. Pernice, L. Tringali - D. Gianolla, N

**Ordine Venerida Gray, 1854**

**Superfamiglia Arcticoidea Newton, 1891 (1844)**

**Famiglia Trapezidae Lamy, 1920 (1895)**

**Genere *Coralliophaga* Blainville, 1824**

*Coralliophaga lithophagella* (Lamarck, 1819); **B010**, 1 ex, VII.1982, Grecia, Sporadi settentrionali, isola di Skantzoura, P. Crucitti - C. Cavalieri

**Genere *Trapezium* Megerle von Mühlfeld, 1811**

*Trapezium bicarinatum* (Schumaker, 1817); **SBB030**, 1 ex, VII.2011, Polinesia Francese, Tuamotu, Raraka, spiaggiato, L. Tringali - L. Tringali

**Superfamiglia Chamoidea Lamarck, 1809**

**Famiglia Chamidae Lamarck, 1809**

**Genere *Chama* Linnaeus, 1758**

*Chama brassica* (Reeve, 1847); **SBB030**, 3 exx, IX.2009, Polinesia Francese, Tuamotu, Fakarava, spiaggiati, L. Tringali - L. Tringali; 3 exx, VII.2011, Polinesia Francese, Tuamotu, Raraka, spiaggiati, L. Tringali - L. Tringali

*Chama gryphoides* Linnaeus, 1758; **B010**, 1 ex, Italia, Lazio, Santa Marinella (RM), 3/5 m, - C. Cavalieri, acquistato da P. Crucitti a "Carlo Cavalieri", Roma, 1990

*Chama lazarus* Linnaeus, 1758; **SBB038**, 1 ex, Filippine, Cebu, acquistato da P. Crucitti a "Borghi", Roma, XII.2004; 1 ex, Filippine, Cebu, acquistato da P. Crucitti a "La Fiorentina", Roma, I.2005

### **Genere *Pseudochama* Odhner, 1917**

*Pseudochama gryphina* (Lamarck, 1819); **B010**, 1 ex, IX 1981, Italia, Sardegna, Portixeddu, Capo Pecora, 1 m, su rocce, P. Crucitti - L. Tringali

### **Superfamiglia Glossoidea J.E. Gray, 1847 (1840)**

### **Famiglia Kelliellidae P. Fischer, 1887**

### **Genere *Kelliella* M. Sars, 1870**

*Kelliella miliaris* (Philippi, 1844); **SBB030**, 1 ex, 6.IV.2015, Italia, Lazio, Santa Marinella (RM), 30 m, S. Pernice, L. Tringali - L. Tringali

### **Superfamiglia Mactroidea Lamarck, 1809**

### **Famiglia Mactridae Lamarck, 1809**

### **Sottofamiglia Lutrariinae Gray, 1853**

### **Genere *Eastonia* Gray, 1853**

*Eastonia rugosa* (Hebling, 1779); **B8-003**, 8 exx, IX. 2015, Italia, Calabria, Stalettì, Copanello (CZ), spiaggiati, S. Pernice, L. Tringali - L. Tringali; **SBB029**, 3 exx, 20.XI.2004, Italia, Lazio, Santa Severa (RM), spiaggiati, L. Tringali - L. Tringali; 1 ex, VIII.1988, Tunisia, Tunisi, Khereddine, spiaggiato, L. Tringali - L. Tringali

### **Sottofamiglia Mactrinae Lamarck, 1809**

### **Genere *Mactra* Linnaeus, 1767**

*Mactra lilacea* Lamarck, 1818; **B003**, 2 exx, X.2007, Oman, Mughsail, Salalah, bassa marea, su sabbia emersa, L. Tringali - L. Tringali; **B011**, 1 ex, XI.2000, Oman, Dhofar, Salalah, bassa marea, sabbia emersa, L. Tringali - L. Tringali; **SBB030**, 1 ex, IV.2001, Oman, Musqat, As Sawadi, spiaggiato, L. Tringali - L. Tringali

*Mactra rochebrunei* Lamy, 1916; **B011**, 1 ex, XI.2000, Oman, Dhofar, Salalah, bassa marea, sabbia emersa, L. Tringali - L. Tringali

*Mactra stultorum* (Linnaeus, 1758); **B011**, 1 ex, 1985, Italia, Lazio, Fregene (RM), P. Crucitti - L. Tringali; 1 ex, VIII.1981, Tunisia, Tunisi, Khereddine, spiaggiato, L. Tringali - L. Tringali; **B8-**

**003**, 3 exx, 24.VIII.2014, Italia, Basilicata, Metaponto (MT), spiaggiati, S. Pernice, L. Tringali - L. Tringali; 1 ex, III.1967, Italia, Friuli-Venezia Giulia, Monfalcone (GO), Marina Julia, F. Stoch - F. Stoch, donato da F. Stoch, VIII 2016; **SBB029**, 3 exx, 20.XI.2004, Italia, Lazio, Santa Severa (RM), spiaggiati, L. Tringali - L. Tringali

### **Genere *Spisula* Gray, 1837**

*Spisula subtruncata* (Da Costa, 1778); **B011**, 1 ex, 1985, Italia, Lazio, Fregene, spiaggiato, P. Crucitti - L. Tringali; **SBB030**, 4 exx, 2.VIII.2014, Italia, Marche, Marotta (PU), spiaggiati, S. Pernice, L. Tringali - L. Tringali

### **Famiglia Mesodesmatidae Gray, 1840**

#### **Genere *Donacilla* Philippi, 1836**

*Donacilla cornea* (Poli, 1795); **B008**, 45 exx, 27.VIII.2007, Francia, Corsica, Bonifacio, Saint Amanza, P. Crucitti, M. Malori, A. Coccaro, C. Mele - L. Tringali

### **Superfamiglia Veneroidea Rafinesque, 1815**

#### **Famiglia Veneridae Rafinesque, 1815**

##### **Sottofamiglia non assegnata**

#### **Genere *Callista* Poli, 1791**

*Callista chione* (Linnaeus, 1758); **B006**, 1 ex, Italia, - C. Cavalieri, acquistato da P. Crucitti a "Carlo Cavalieri", Roma; **B018**, 1 ex, III.1967, Italia, Friuli-Venezia Giulia, Monfalcone (GO), Marina Julia, F. Stoch - F. Stoch, donato da F. Stoch, VIII 2016

#### **Genere *Chamelea* Mörch, 1853**

*Chamelea gallina* (Linnaeus, 1758); **B007**, 2 exx, 8.II.2008, Italia, Emilia Romagna, Rimini, A. Coccaro - A. Coccaro, donati da A. Coccaro; **B018**, 2 exx, 24.VIII.2014, Italia, Basilicata, Metaponto (MT), spiaggiati, S. Pernice, L. Tringali - L. Tringali; 9 exx, 19.IV.2014, Italia, Puglia, Rodi Garganico (FG), spiaggiati, P. Crucitti, A. Chinè, D. Brocchieri, F. Bombarda, C. Laguardia, R. Rodomontini, M. Gnechi - L. Tringali; **B023**, 10 exx, IV.2017, Italia, Lazio, Anzio (RM), spiaggiati, C. Roncati - P. Crucitti, Donato da C. Roncati; **B1-003**, 1 ex, III.1967, Italia, Friuli-Venezia Giulia, Monfalcone (GO), Marina Julia, F. Stoch - F. Stoch, donato da F. Stoch, VIII 2016

#### **Genere *Circenita* Jousseume, 1888**

*Circenita callipyga* (Born, 1778); **SBB030**, 1 ex, IV.2001, Oman, Musqat, Qurm, spiaggiato, L. Tringali - L. Tringali

#### **Genere *Dosinia* Scopoli, 1777**

*Dosinia exoleta* (Linnaeus, 1758); **B006**, 1 ex, Italia, Lazio, Anzio (RM), - C. Cavalieri, acquistato da P. Crucitti a "Carlo Cavalieri", Roma, 1986

*Dosinia lupinus* (Linnaeus, 1758); **B006**, 1 ex, Italia, Lazio, Anzio (RM), - C. Cavalieri, acquistato da P. Crucitti a "Carlo Cavalieri", Roma; **B007**, 3 exx, 8.II.2008, Italia, Emilia Romagna, Rimini, A. Coccaro - A. Coccaro, donati da A. Coccaro; **B018**, 1 ex, 24.VIII.2014, Italia, Basilicata, Metaponto (MT), spiaggiato, S. Pernice, L. Tringali - L. Tringali

*Dosinia tumida* (Gray, 1838); **SBB030**, 1 ex, IV.2001, Oman, Musqat, Qurm, spiaggiato, S. Pernice, L. Tringali - L. Tringali

#### **Genere *Gafrarium* Röding, 1798**

*Gafrarium pectinatum* (Linnaeus, 1758); **SBB029**, 2 exx, III.2011, Polinesia Francese, Tuamotu, Kauehi, spiaggiati, L. Tringali - L. Tringali; **SBB030**, 5 exx, VII.2011, Polinesia Francese, Tuamotu, Raraka, spiaggiati, L. Tringali - L. Tringali

#### **Genere *Irus* F. C. Schmidt, 1818**

*Irus irus* (Linnaeus, 1758); **B006**, 1 ex, III.2002, Italia, Lazio, S. Severa (RM), spiaggiato, L. Tringali - L. Tringali; **SBB030**, 4 exx, 4.IX.2015, Italia, Calabria, Copanello (CZ), spiaggiati, S. Pernice, L. Tringali - L. Tringali

*Irus macrophylla* (Deshayes, 1853); **SBB030**, 1 ex, IV.2001, Oman, Musqat, Bandar Jissa, spiaggiato, L. Tringali - L. Tringali

#### **Genere *Periglypta* Jukes-Browne, 1914**

*Periglypta reticulata* (Linnaeus, 1758); **SBB029**, 2 exx, XI.2010, Polinesia Francese, Tuamotu, Niau, spiaggiati, L. Tringali - L. Tringali

#### **Sottofamiglia *Petricolinae* d'Orbigny, 1840**

##### **Genere *Mysia* Lamarck, 1818**

*Mysia undata* (Pennant, 1777); **B009**, 1 ex, 1986, Italia, Sicilia, C. Cavalieri - L. Barberini, acquistato da P. Crucitti a "Carlo Cavalieri", Roma, anni '90

##### **Genere *Petricola* Lamarck, 1801**

*Petricola lithophaga* (Retzius, 1788); **B021**, 15 exx, 4.IX.2015, Italia, Calabria, Copanello (CZ), in roccia spiaggiati, S. Pernice, L. Tringali - L. Tringali

#### **Sottofamiglia non assegnata**

##### **Genere *Polititapes* Chiamenti, 1900**

*Polititapes aureus* (Gmelin, 1791); **B006**, 1 ex, Italia, Toscana, - C. Cavalieri, acquistato da P. Crucitti a "Carlo Cavalieri", Roma, 1986, esemplare albino; **B018**, 2 exx, 24.VIII.2014, Italia, Basilicata, Metaponto (MT), spiaggiati, S. Pernice, L. Tringali - L. Tringali

##### **Genere *Ruditapes* Chiamenti, 1900**

*Ruditapes decussatus* (Linnaeus, 1758); **B006**, 1 ex, VII.1982, Grecia, Sporadi settentrionali, isola di Skantzoura, P. Crucitti - L. Tringali; 1 ex, VIII.1981, Tunisia, Tunisi, Khereddine, spiaggiato,

L. Tringali - L. Tringali; **B007**, 1 ex, 27.VIII.2007, Francia, Corsica, Bonifacio, Saint Amanza, P. Crucitti, M. Malori, A. Coccaro, C. Mele - L. Tringali; **B018**, 1 ex, 27.II.1976, Croazia, Salvore, F. Stoch - F. Stoch, donato da F. Stoch, VIII 2016; **B8-004**, 1 ex, 14.II.2020, Marocco, Dakhla, spiaggiato, P. Crucitti, S. Doglio - L. Tringali; **SBB029**, 3 exx, XII.2004, Italia, Lazio, Roma, Civitavecchia (RM), San Domenico, spiaggiati, P. Crucitti - L. Barberini

### **Genere *Venerupis* Lamarck, 1818**

*Venerupis corrugata* (Gmelin, 1791); **B006**, 1 ex, Italia, Toscana, Cecina, - C. Cavalieri, acquistato da P. Crucitti a "Carlo Cavalieri", Roma, 1986; **B024**, 33 exx, IV.2017, Italia, Lazio, Anzio (RM), spiaggiati, C. Roncati - P. Crucitti, donato da C. Roncati

### **Genere *Venus* Linnaeus, 1758**

*Venus verrucosa* Linnaeus, 1758; **B006**, 1 ex, VIII.1981, Tunisia, Tunisi, Khereddine, spiaggiato, L. Tringali - L. Tringali; **B007**, 3 exx, 27.VIII.2007, Francia, Corsica, Bonifacio, Saint Amanza, P. Crucitti, M. Malori, A. Coccaro, C. Mele - L. Tringali; **B023**, 5 exx, IV.2017, Italia, Lazio, Anzio (RM), spiaggiati, C. Roncati - P. Crucitti, Donato da C. Roncati; **B8-002**, 1 ex, Croazia, Parenzo, spiaggiato, F. Stoch - F. Stoch, donato da F. Stoch, VIII 2016; 3 exx, 4.IX.2015, Italia, Calabria, Stalettì, Copanello (CZ), spiaggiati, S. Pernice, L. Tringali - L. Tringali; 4 exx, 14.II.2020, Marocco, Dakhla, spiaggiati, P. Crucitti, S. Doglio - L. Tringali

### **Subterclasse Palaeoheterodonta Newell, 1965**

#### **Ordine Unionida Gray, 1854**

#### **Superfamiglia Unionoidea Rafinesque, 1820**

#### **Famiglia Unionidae Rafinesque, 1820**

#### **Sottofamiglia Unioninae Rafinesque, 1820**

#### **Tribù Anodontini Rafinesque, 1820**

#### **Genere *Anodonta* Lamarck, 1799**

*Anodonta anatina* (Linnaeus, 1758); **SBB018**, 2 exx, 15.IX.2010, Italia, Lazio, Bolsena (VT), Lago di Bolsena, acqua dolce, spiaggiato, S. Pernice, L. Tringali - L. Tringali; 2 exx, 12.IV.2004, Italia, Lazio, Fregene (RM), Fiume Arrone, spiaggiato, S. Pernice, L. Tringali - L. Tringali

*Anodonta* sp.; **SBC006**, 1 ex, 15.IX.2010, Italia, Lazio, Bolsena (VT), Lago, spiaggiato, S. Pernice, L. Tringali - C. Fanelli, N

#### **Tribù Cristariini Lopes-Lima, Bogan & Froufe, 2017**

#### **Genere *Sinanodonta* Modell, 1945**

*Sinanodonta woodiana* (Lea, 1834); **SBB018**, 2 exx, 15.IX.2010, Italia, Lazio, Bolsena (VT), Lago di Bolsena, acqua dolce, spiaggiato, S. Pernice, L. Tringali - L. Tringali; **SBC006**, 1 ex, 12.IV.2004, Italia, Lazio, Fregene (RM), Fiume Arrone, spiaggiato, S. Pernice, L. Tringali - C.

Fanelli, N; 1 ex, 10.X.2020, Italia, Lazio, Roma (RM), isola Tiberina, Fiume Tevere, spiaggiato, S. Pernice, L. Tringali - L. Tringali, N

### **Tribù Unionini Rafinesque, 1820**

#### **Genere *Unio* Philipsson, 1788**

*Unio cf. elongatulus* Pfeiffer, 1825; **SBC006**, 1 ex, 10.X.2011, Italia, Lazio, Fiumicino (RM), Focene, sotto limo, in fosso in prossimità mare, S. Pernice, L. Tringali - C. Fanelli, N; 1 ex, 12.IV.2004, Italia, Lazio, Fregene (RM), Fiume Arrone, nel limo in prossimità dell'argine, S. Pernice, L. Tringali - L. Tringali, V; 1 ex, 22.VI.2015, Italia, Lazio, Montalto di Castro (VT), Pescia Romana, Fosso del Tafone, nel limo in prossimità dell'argine, S. Pernice, L. Tringali - L. Tringali, V; 3 exx, 10.X.2020, Italia, Lazio, Roma (RM), isola Tiberina, spiaggiati, S. Pernice, L. Tringali - L. Tringali, N; 1 ex, 08.VI.2019, Italia, Lazio, Terracina (LT), Fiume Portatore, nel limo in prossimità dell'argine, S. Pernice, L. Tringali - L. Tringali, V; 1 ex, 26.XI.2009, Italia, Lazio, Tivoli (RM), Fiume Aniene, sotto limo lungo l'argine, S. Pernice, L. Tringali - C. Fanelli, N; 2 exx, 01.XI.2012, Italia, Lazio, Tolfa (RM), Fiume Mignone, Rota, sotto limo lungo l'argine, S. Pernice, L. Tringali - C. Fanelli, N

### **Infraclasse Pteriomorphia Beurlen, 1944**

#### **Ordine Arcida Stoliczka, 1871**

#### **Superfamiglia Arcoidea Lamarck, 1809**

#### **Famiglia Arcidae Lamarck, 1809**

#### **Genere *Acar* Gray, 1857**

*Acar clathrata* (DeFrance, 1816); **B012**, 1 ex, VII.1982, Grecia, Sporadi settentrionali, isola di Skantzoura, su scogliera, P. Crucitti - C. Cavalieri

#### **Genere *Anadara* Gray, 1847**

*Anadara corbuloides* (Monterosato, 1881); **B8-004**, 7 exx, VIII.2015, Italia, Emilia Romagna, Rimini, spiaggiati, S. Pernice, L. Tringali - L. Tringali

*Anadara inaequalvis* (Bruguière, 1789); **B012**, 2 exx, 1997, Italia, Marche, San Benedetto del Tronto (AP), M. Durastante - M. Durastante, donati da M. Durastante, 2004; **B013**, 2 exx, 8.II.2008, Italia, Emilia Romagna, Rimini, A. Coccaro - A. Coccaro, donati da A. Coccaro

#### **Genere *Arca* Linnaeus, 1758**

*Arca noae* Linnaeus, 1758; **B012**, 1 ex, 3.X.2004, Italia, Lazio, Ladispoli (RM), Palo Laziale, P. Crucitti - M. Durastante; **B013**, 1 ex, 30.VIII.2007, Francia, Corsica, Monacia d'Aullene, Ansa di Formello, P. Crucitti, M. Malori, A. Coccaro, C. Mele - L. Tringali; **SBB029**, 4 exx, 20.XI.2004, Italia, Lazio, Santa Severa (RM), spiaggiati, L. Tringali - L. Tringali

*Arca tetragona* Poli, 1795; **B012**, 1 ex, VII.1982, Grecia, Sporadi settentrionali, isola di Skantzoura, su scogliera, P. Crucitti - L. Tringali

*Arca ventricosa* Lamarck, 1819; **SBB029**, 2 exx, VII.2011, Polinesia Francese, Tuamotu, Raraka, spiaggiati, L. Tringali - L. Tringali

#### **Genere *Asperarca* Sacco, 1898**

*Asperarca nodulosa* (Müller, 1776); **B012**, 1 ex, 1985, Italia, Sicilia, Messina, - C. Cavalieri, acquistato da P. Crucitti a "Carlo Cavalieri", Roma, 1986

#### **Genere *Barbatia* Gray, 1842**

*Barbatia barbata* (Linnaeus, 1758); **B012**, 1 ex, Italia, Lazio, Anzio (RM), - C. Cavalieri, acquistato da P. Crucitti a "Carlo Cavalieri", Roma, 1979; **SBB029**, 3 exx, 20.XI.2004, Italia, Lazio, Santa Severa (RM), spiaggiati, L. Tringali - L. Tringali

*Barbatia decussata* (Sowerby I, 1833); **SBB030**, 1 ex, X.2007, Oman, Barka, Dymanyat, Jazirat Jun, spiaggiato, L. Tringali - L. Tringali

*Barbatia setigera* (Reeve, 1844); **SBB030**, 1 ex, X.2007, Oman, Salalah, Mugh sail, spiaggiato, L. Tringali - L. Tringali

#### **Genere *Bathyarca* Kobelt, 1891**

*Bathyarca pectunculoides* (Scacchi, 1835); **B012**, 1 ex, Italia, Lazio, Roma, Tor Paterno, 60 m, - C. Cavalieri, acquistato da P. Crucitti a "Carlo Cavalieri", Roma, V.1985

*Bathyarca philippiana* (Nyst, 1848); **B012**, 1 ex, Italia, Toscana, isola di Capraia (LI), 70 m, - C. Cavalieri, acquistato da P. Crucitti a "Carlo Cavalieri", Roma, 1985

#### **Famiglia Glycymerididae Dall, 1908 (1847)**

##### **Genere *Glycymeris* da Costa, 1778**

*Glycymeris glycymeris* (Linnaeus, 1758); **B1-001**, 7 exx, 19.IV.2014, Italia, Puglia, Rodi Garganico (FG), spiaggiati, P. Crucitti, A. Chinè, D. Brocchieri, F. Bombarda, C. Laguardia, R. Rodomontini, M. Gnecci - L. Tringali; **B1-002**, 2 exx, 19.IV.2014, Italia, Puglia, Rodi Garganico (FG), spiaggiati, P. Crucitti, A. Chinè, D. Brocchieri, F. Bombarda, C. Laguardia, R. Rodomontini, M. Gnecci - L. Tringali; 1 ex, 20.IV.2014, Italia, Puglia, Vicate (FG), Baia di San Lorenzo, spiaggiato, P. Crucitti, A. Chinè, D. Brocchieri, F. Bombarda, C. Laguardia, R. Rodomontini, M. Gnecci - L. Tringali; **B1-003**, 1 ex, III.1967, Italia, Friuli-Venezia Giulia, Monfalcone (GO), Marina Julia, F. Stoch - F. Stoch, donato da F. Stoch, VIII 2016

*Glycymeris livida* (Reeve, 1843); **SBB030**, 1 ex, X.2007, Oman, Barka, As Sawadi, h 17:30, bassa marea, su sabbia emersa, L. Tringali - L. Tringali

#### **Famiglia Noetiidae Stewart, 1930**

##### **Genere *Striarca* Conrad, 1862**

*Striarca lactea* (Linnaeus, 1758); **B012**, 1 ex, Italia, Lazio, Anzio (RM), 80 m, - C. Cavalieri, acquistato da P. Crucitti a "Carlo Cavalieri", Roma, 1986; **B013**, 3 exx, 28.VIII.2007, Francia, Corsica, Palombaggia tra Bonifacio e Portovecchio, P. Crucitti, M. Malori, A. Coccaro, C. Mele - L. Tringali; 3 exx, 27.VIII.2007, Francia, Corsica, Bonifacio, Saint Amanza, P. Crucitti, M. Malori, A. Coccaro, C. Mele - L. Tringali

#### **Ordine Limida Moore, 1952**

#### **Superfamiglia Limoidea Rafinesque, 1815**

#### **Famiglia Limidae Rafinesque, 1815**

#### **Genere *Lima* Bruguière, 1797**

*Lima lima* (Linnaeus, 1758); **B013**, 1 ex, Italia, Lazio, Arcipelago Pontino, isola di Ventotene (LT), - C. Cavalieri, acquistato da P. Crucitti a "Carlo Cavalieri", Roma, 1985; 2 exx, III.2000, Italia, Lazio, Santa Severa (RM), spiaggiati, L. Tringali - L. Tringali; **B1-003**, 2 exx, Croazia, Parenzo, F. Stoch - F. Stoch, donati da F. Stoch, VII. 1968; **SBB030**, 1 ex, 20.II.2004, Italia, Lazio, Santa Severa (RM), spiaggiato, L. Tringali - L. Tringali

#### **Genere *Limaria* Link, 1807**

*Limaria hians* (Gmelin, 1791); **B013**, 1 ex, Croazia, F. Stoch - F. Stoch, donato da F. Stoch; 2 exx, 20.II.2004, Italia, Lazio, Santa Severa (RM), spiaggiati, L. Tringali - L. Tringali; **B022**, 1 ex, 4.IX.2015, Italia, Calabria, Copanello (CZ), spiaggiato, S. Pernice, L. Tringali - L. Tringali  
*Limaria tuberculata* (Olivieri, 1792); **B013**, 1 ex, VI.1976, Italia, Toscana, Porto Santo Stefano (GR), - C. Cavalieri, acquistato da P. Crucitti a "Carlo Cavalieri", Roma

#### **Ordine Mytilida Férussac, 1822**

#### **Superfamiglia Mytiloidea Rafinesque, 1815**

#### **Famiglia Mytiloidea Rafinesque, 1815**

#### **Sottofamiglia Lithophaginae H. Adams & A. Adams, 1857**

#### **Genere *Lithophaga* Röding, 1798**

*Lithophaga lithophaga* (Linnaeus, 1758); **B010**, 1 ex, IV.2002, Italia, Lazio, Santa Severa (RM), spiaggiato, L. Tringali - L. Tringali; 1 ex, VI.1985, Italia, Sardegna, Oristano, Mari Ermi, P. Crucitti - L. Tringali; **B022**, 8 exx, 4.IX.2015, Italia, Calabria, Copanello (CZ), in roccia spiaggiata, S. Pernice, L. Tringali - L. Tringali; **B8-003**, 1 ex, VII.1975, Croazia, F. Stoch - F. Stoch, donato da F. Stoch, VIII 2016

#### **Sottofamiglia Modiolinae G. Termier & H. Termier, 1950**

#### **Genere *Modiolus* Lamarck, 1799**

*Modiolus auriculatus* (Krauss, 1848); **B008**, 1 ex, X.2007, Oman, Mirbat, Salalah, spiaggiato, L. Tringali - L. Tringali



*Modiolus barbatus* (Linnaeus, 1758); **B010**, 1 ex, VI.1985, Italia, Sardegna, Oristano, Mari Ermi, P. Crucitti - P. Crucitti

**Sottofamiglia Musculinae Iredale, 1939**

**Genere *Gregariella* Monterosato, 1883**

*Gregariella petagnae* (Scacchi, 1832); **B010**, 3 exx, III.2006, Italia, Lazio, Ladispoli (RM), A. Coccaro - A. Coccaro, donati da A. Coccaro

**Genere *Musculus* Röding, 1798**

*Musculus cumingianus* (Reeve, 1857); **SBB030**, 15 exx, X.2007, Oman, Salalah, Mughsail, spiaggiati, L. Tringali - L. Tringali

**Sottofamiglia Mytilinae Rafinesque, 1815**

**Genere *Mytilus* Linnaeus, 1758**

*Mytilus edulis* Linnaeus, 1758; **B010**, 3 exx, III.2006, Italia, Lazio, Ladispoli (RM), Palo Laziale, A. Coccaro - A. Coccaro, donati da A. Coccaro

**Genere *Perna* Philipsson, 1788**

*Perna perna* (Linnaeus, 1758); **B008**, 1 ex, X.2007, Oman, Salalah, Mughsail, 1 m, su rocce, L. Tringali - L. Tringali; **SBB030**, 1 ex, XI.2000, Oman, Salalah, Mughsail, spiaggiato, L. Tringali - L. Tringali

**Ordine Ostreida Férussac, 1822**

**Superfamiglia Ostreoidea Rafinesque, 1815**

**Famiglia Gryphaeidae Vialov, 1936**

**Sottofamiglia Pycnodonteinae Stenzel, 1959**

**Genere *Neopycnodonte* Stenzel, 1971**

*Neopycnodonte cochlear* (Poli, 1795); **B009**, 2 exx, XI.2002, Italia, Lazio, Santa Severa (RM), spiaggiati, L. Tringali - L. Tringali

**Famiglia Ostreidae Rafinesque, 1815**

**Sottofamiglia Crassostreinae Scarlato & Starobogatov, 1979**

**Genere *Magallana* Salvi & Mariottini, 2016**

*Magallana gigas* (Thunberg, 1793); **SBB019**, 1 ex, Francia, Brest, L. Barberini - L. Barberini, acquistato da P. Crucitti a "Shelline Group", 2004; 1 ex, 20.IV.2014, Italia, Puglia, Baia di San Lorenzo (FG), spiaggiato, P. Crucitti, D. Brocchieri, A. Chinè, F. Bombarda, M. Gneccchi, C. Laguardia, R. Rodomontini - L. Barberini

**Sottofamiglia Ostreinae Rafinesque, 1815**

**Genere *Dendostrea* Swainson, 1835**

*Dendostrea frons* (Linnaeus, 1758); **SBB019**, 1 ex, Messico, Cancun, Playa del Carmen, 5 m, - L. Barberini, acquistato da P. Crucitti a "Shelline Group", 2004

**Genere *Lopha* Röding, 1798**

*Lopha cristagalli* (Linnaeus, 1758); **SBB019**, 1 ex, Filippine, Bohol, acquistato da P. Crucitti a "Borghi", Roma, IV.2004

**Genere *Ostrea* Linnaeus, 1758**

*Ostrea edulis* Linnaeus, 1758; **SBB019**, 10 exx, 19.IV.2014, Italia, Puglia, Rodi Garganico (FG), spiaggiati, P. Crucitti, D. Brocchieri, A. Chinè, F. Bombarda, M. Gnecci, C. Laguardia, R. Rodomontini - L. Tringali

*Ostrea stentina* Payraudeau, 1826; **SBB019**, 1 ex, VI.2002, Italia, Lazio, Santa Severa (RM), Santa Marinella, 5 m, su rocce, L. Tringali - L. Tringali

**Superfamiglia Pinnoidea Leach, 1819**

**Famiglia Pinnidae Leach, 1819**

**Genere *Atrina* Gray, 1842**

*Atrina pectinata* (Linnaeus, 1767); **SBB018**, 2 exx, 1983, Italia, Lazio, Santa Marinella (RM), 25 m, fango, L. Barberini - L. Barberini, acquistato da P. Crucitti a L. Barberini, 2002

**Genere *Pinna* Linnaeus, 1758**

*Pinna nobilis* Linnaeus, 1758; **SBB018**, 1 ex, Croazia Cervar Porat, VII.1975, F. Stoch - F. Stoch, donato da F. Stoch, VIII 2016; **SBB018**, 1 ex, II.2002, Italia, Lazio, Santa Severa (RM), in sabbia, tra posidonie, L. Tringali - L. Tringali

*Pinna rudis* Linnaeus, 1758; **SBB018**, 2 exx, 28.VIII.2007, Francia, Corsica, Bonifacio, Sant'Amanza, P. Crucitti, M. Malori, A. Cocco - A. Cocco

**Superfamiglia Pterioidea Gray, 1847 (1820)**

**Famiglia Isognomonidae Woodring, 1925 (1828)**

**Genere *Isognomon* [Lightfoot], 1786**

*Isognomon nucleus* (Lamarck, 1819); **SBB028**, 4 exx, XI.2010, Polinesia Francese, Tuamotu, Niau, spiaggiati, L. Tringali - L. Tringali

**Famiglia Margaritidae Blainville, 1824**

**Genere *Pinctada* Röding, 1798**

*Pinctada imbricata* Röding, 1798; **SBB028**, 2 exx, Italia, Sicilia, Lampedusa, 2/3 m, L. Barberini - L. Barberini, acquistato da P. Crucitti a "Shelline Group", VI.2005; 5 exx, IV.1982, Thailandia, Ko Phuket, L. Barberini - L. Barberini, acquistati da P. Crucitti a "Shelline Group", 2004

*Pinctada imbricata radiata* (Leach, 1814); **SBB028**, 1 ex, X.2002, Cipro, Akamas, Capo Arnaoutis, 5 m, su rocce, L. Tringali - L. Tringali

*Pinctada maculata* (Gould, 1850); **SBB028**, 1 ex, III.2011, Polinesia Francese, Tuamotu, Kauhehi, spiaggiato, L. Tringali - L. Tringali

*Pinctada margaritifera* (Linnaeus, 1758); **SBB028**, 1 ex, IV.1982, Thailandia, Ko Phuket, L. Barberini - L. Barberini, acquistato da P. Crucitti a "Shelline Group", 2004

### **Famiglia Pteriidae Gray, 1847 (1820)**

#### **Genere *Pteria* Scopoli, 1777**

*Pteria colymbus* (Röding, 1798); **SBB028**, 1 ex, IX.1999, Messico, Xcaret, Playa del Carmen, 5 m, su Alcionario, - L. Barberini, acquistato da P. Crucitti a "Shelline Group", 2004

*Pteria hirundo* (Linnaeus, 1758); **SBB028**, 1 ex, Giappone, Okinawa, su *Eunicella singularis*, - L. Barberini, acquistato da P. Crucitti a "Shelline Group", 2004; 1 ex, Italia, Arcipelago Toscano, 23 m, su *Paramuricea sp.*, L. Barberini - L. Barberini, acquistato da P. Crucitti a "Shelline Group", 2004

### **Ordine Pectinida Gray, 1854**

#### **Superfamiglia Anomioidea Rafinesque, 1815**

##### **Famiglia Anomiidae Rafinesque, 1815**

###### **Genere *Anomia* Linnaeus, 1758**

*Anomia ephippium* Linnaeus, 1758; **B009**, 1 ex, VIII.1974, Italia, Toscana, Marina di Grosseto (GR), spiaggiato, L. Tringali - L. Tringali

##### **Famiglia Placunidae Rafinesque, 1815**

###### **Genere *Placuna* Lightfoot, 1786**

*Placuna ephippium* (Philipsson, 1788); **SBB028**, 1 ex, Giappone, Okinawa, - L. Barberini, acquistato da P. Crucitti a "Shelline Group", 2004

#### **Superfamiglia Pectinoidea Rafinesque, 1815**

##### **Famiglia Pectinidae Rafinesque, 1815**

###### **Sottofamiglia Camptonectinae Habe, 1977**

###### **Genere *Delectopecten* Stewart, 1930**

*Delectopecten vitreus* (Gmelin, 1791); **SBB017**, 1 ex, VII.1982, Grecia, Sporadi settentrionali, isola di Skantzoura, dragato, P. Crucitti - L. Tringali

###### **Sottofamiglia Palliolinae Korobkov, 1960**

###### **Tribù Palliolini Korobkov, 1960**

###### **Genere *Pseudamussium* Mörch, 1853**

*Pseudamussium peslutrae* (Linnaeus, 1771); **SBB017**, 2 exx, II.1988, Congo, Pointe Noire, 50 m, L. Barberini - L. Barberini, acquistati da P. Crucitti a L. Barberini, 2002

###### **Sottofamiglia Pectininae Rafinesque, 1815**

### **Tribù Aequiptinini F. Nordsieck, 1969**

#### **Genere *Aequipten* P. Fischer, 1886**

*Aequipten flabellum* (Gmelin, 1791); **SBB017**, 3 exx, Guinea, 50/60 m, L. Barberini - L. Barberini, acquistati da P. Crucitti a "Shelline Group", 2004; 2 exx, 1987, Senegal, Dakar, 30/40 m, L. Barberini - L. Barberini, acquistati da P. Crucitti a "Shelline Group", 2004

*Aequipten opercularis* (Linnaeus, 1758); **SBB017**, 1 ex, Italia, Sicilia, Canale di Sicilia, - C. Cavalieri, acquistato da P. Crucitti, 2000; 1 ex, Estate 1995, Slovenia, Rovinj, 30/45 m, L. Barberini - L. Barberini, acquistato da P. Crucitti a "Shelline Group", 2004

*Aequipten tehuelchus* (Orbigny, 1842); **SBB017**, 1 ex, Brasile, San Paolo State, L. Barberini - C. Cavalieri, donato da L. Barberini, 2004

#### **Genere *Argopecten* Monterosato, 1889**

*Argopecten gibbus* (Linnaeus, 1758); **B015**, 7 exx, VII.2000, USA, Florida, Tampa, Caladesi Island, L. Barberini - L. Barberini, donati da L. Barberini, 2004

*Argopecten irradians* (Lamarck, 1819); **SBB017**, 1 ex, VIII.1984, USA, Florida, Saint Joseph Bay, R. Melvin - L. Barberini, acquistato da P. Crucitti a "Shelline Group", 2004

*Argopecten irradians concentricus* (Say, 1822); **SBB017**, 2 exx, 1999, USA, Florida, Tampa, Clearwater, 20 m, L. Barberini - C. Cavalieri, donati da L. Barberini, 2004

*Argopecten nucleus* (Born, 1778); **SBB016**, 3 exx, USA, Florida, Cape Canaveral, L. Barberini - L. Barberini, acquistati da P. Crucitti a "Shelline Group", 2004

#### **Genere *Cryptopecten* Dall, Bartsch & Rehder, 1938**

*Cryptopecten vesiculosus* (Dunker, 1877); **SBB016**, 1 ex, Indonesia, Isole Flores, - L. Barberini, acquistato da P. Crucitti a "Shelline Group", 2004

#### **Genere *Flexopecten* Sacco, 1897**

*Flexopecten flexuosus* (Poli, 1795); **SBB016**, 1 ex, 1987, Spagna, Malaga, 30 m, - C. Cavalieri, acquistato da P. Crucitti; **SBB017**, 1 ex, Spagna, Torremolinos, 25/40 m, L. Barberini - L. Barberini, acquistato da P. Crucitti a "Shelline Group", 2004

*Flexopecten glaber* (Linnaeus, 1758); **SBB016**, 16 exx, Mediterraneo, L. Barberini - L. Barberini, acquistati da P. Crucitti a L. Barberini, 2002; **SBB017**, 2 exx, VI.2003, Italia, Lazio, Santa Marinella, Santa Severa, spiaggiati, L. Tringali - L. Tringali

#### **Genere *Volachlamys* Iredale, 1939**

*Volachlamys tranquebaria* (Gmelin, 1791); **B015**, 4 exx, India, - L. Barberini, donati da L. Barberini, 2004; **SBB017**, 2 exx, 1988, India, Madras, 10/15 m, - L. Barberini, acquistati da P. Crucitti a L. Barberini, 2002

### **Tribù Amusiini Ridewood, 1903**

**Genere *Ylistrum* Mynhardt & Alejandrino, 2014**

*Ylistrum balloti* (Bernardi, 1861); **SBB017**, 1 ex, Australia, Port Philip Bay, - L. Barberini, acquistato da P. Crucitti a "Shelline Group", 2004

**Tribù Decatopectinini T. R. Waller, 1986**

**Genere *Bractechlamys* Iredale, 1939**

*Bractechlamys vexillum* (Reeve, 1853); **SBB016**, 2 exx, Filippine, Siasi Sulu Sea, 10/20 m, - L. Barberini, acquistati da P. Crucitti a "Shelline Group", 2004

**Genere *Decatopecten* G. B. Sowerby II, 1839**

*Decatopecten plica* (Linnaeus, 1758); **SBB017**, 1 ex, Giappone, Okinawa, - L. Barberini, acquistato da P. Crucitti a "Shelline Group", 2004

**Genere *Gloripallium* Iredale, 1939**

*Gloripallium pallium* (Linnaeus, 1758); **B014**, 1 ex, 1989, Thailandia, Ko Phuket, L. Barberini - C. Cavaliere, donato da L. Barberini, 2004; **SBB017**, 1 ex, Indo-Pacifico occidentale, acquistato da P. Crucitti a "Borghi", Roma, X.2003; 2 exx, IX.1988, Thailandia, Ko Phuket, 2/5 m, L. Barberini - C. Cavaliere, donati da L. Barberini, 2004

*Gloripallium speciosum* (Reeve, 1853); **B014**, 1 ex, 1987, Filippine, Oslob, - C. Cavaliere, donato da L. Barberini, 2004

**Tribù Pectinini Rafinesque, 1815**

**Genere *Annachlamys* Iredale, 1939**

*Annachlamys striatula* (Linnaeus, 1758); **SBB016**, 1 ex, 1996, Taiwan, Baisha, 55 m, - L. Barberini, acquistato da P. Crucitti a "Shelline Group", 2004

**Genere *Minnivola* Iredale, 1939**

*Minnivola pyxidata* (Born, 1778); **SBB017**, 1 ex, 1986, Filippine, Bohol, 10 m, - L. Barberini, acquistato da P. Crucitti a L. Barberini, 2002

**Genere *Pecten* O. F. Müller, 1776**

*Pecten jacobaeus* (Linnaeus, 1758); **SBB016**, 1 ex, Italia, Lazio, Anzio (RM), - A. Coccaro, dono di A. Coccaro; **SBB016**, 2 exx, IV.2004, Italia, Lazio, Santa Marinella (RM), P. Crucitti - P. Crucitti; **SBB017**, 1 ex, 1973, Croazia, Lazzaretto, F. Stoch - F. Stoch, donato da F. Stoch, VIII 2016

*Pecten maximus* (Linnaeus, 1758); **SBB016**, 1 ex, XII.2005, Francia, Normandia, pescatori locali, A. Coccaro - A. Coccaro, donato da A. Coccaro

**Sottofamiglia Pedinae Bronn, 1862**

**Tribù Chlamydini Teppner, 1922**

**Genere *Chlamys* Röding, 1798**

*Chlamys islandica* (Müller, 1776); **SBB017**, 1 ex, 1984, Islanda, 110 m, - C. Cavalieri, donato da L. Barberini, 2004

**Genere *Manupecten* Monterosato, 1889**

*Manupecten pesfelis* (Linnaeus, 1758); **SBB016**, 1 ex, VII.1982, Grecia, Sporadi settentrionali, isola di Skantzoura, dragato, P. Crucitti - L. Tringali

**Genere *Notochlamys* Cotton, 1930**

*Notochlamys hexactes* (Péron [in Lamarck], 1819); **B014**, 2 exx, Australia Sudoccidentale, - L. Barberini, donati da L. Barberini, 2004

**Genere *Scaechlamys* Iredale, 1929**

*Scaechlamys squamata* (Gmelin, 1791); **SBB017**, 1 ex, Giappone, Wakayama, - L. Barberini, acquistato da P. Crucitti a "Shelline Group", 2004

**Tribù *Mimachlamydini* T. R. Waller, 1993**

**Genere *Mimachlamys* Iredale, 1929**

*Mimachlamys gloriosa* (Reeve, 1853); **SBB016**, 3 exx, Australia orientale, - L. Barberini, donati da L. Barberini, IV.2004

*Mimachlamys punctata* (Gmelin, 1791); **B014**, 1 ex, 1985, Filippine, Sulu, - C. Cavalieri, donato da L. Barberini, 2004; **SBB017**, 2 exx, 1987, Filippine, Siasi, Sulu Sea, 40 m, - L. Barberini, acquistati da P. Crucitti a "Shelline Group", 2004

*Mimachlamys sanguinea* (Linnaeus, 1758); **B014**, 5 exx, 1989, Filippine, Mindanao, - C. Cavalieri, donati da L. Barberini, 2004; **SBB017**, 2 exx, 1989, Filippine, Mindanao, L. Barberini - C. Cavalieri, donati da L. Barberini, 2004

*Mimachlamys scabricostata* (Soweby III, 1915); **SBB017**, 1 ex, IV.1989, Australia, Queensland, Cairns, 2/3 m, - C. Cavalieri, donato da L. Barberini, 2004

*Mimachlamys varia* (Linnaeus, 1758); **SBB017**, 1 ex, 11.V.1999, Gran Bretagna, Scozia, Loch Ailort, L. Barberini - C. Cavalieri, donato da L. Barberini, 2004

*Mimachlamys varia nivea* (MacGillivray, 1825); **SBB016**, 1 ex, 1975, Croazia Cervar Porat, F. Stoch - F. Stoch, donato da F. Stoch, VIII.2016; 4 exx, III.2003, Italia, Lazio, Santa Marinella, Santa Severa, spiaggiati, L. Tringali - L. Tringali; 1 ex, Italia, Marche, Ancona, pescatori locali - C. Cavalieri, acquistato da P. Crucitti a Carlo Cavalieri 2000

**Famiglia Spondylidae Gray, 1826**

**Genere *Spondylus* Linnaeus, 1758**

*Spondylus gaederopus* Linnaeus, 1758; **SBB038**, 1 ex, VII.1968, Croazia, Parenzo, F. Stoch - F. Stoch, donato da F. Stoch, VIII.2016; 1 ex, Mediterraneo, acquistato da P. Crucitti, anni '80

*Spondylus imperialis* Chenu, 1844; **SBB038**, 1 ex, Filippine, Bohol, acquistato da P. Crucitti a “Borghi”, Roma, X.2003

*Spondylus regius* Linnaeus, 1758; **SBB038**, 1 ex, Filippine, Bohol, acquistato da P. Crucitti a “Borghi”, Roma, X.2003

*Spondylus sinensis* Schreibers, 1793; **SBB038**, 1 ex, Thailandia, acquistato da P. Crucitti a “Borghi”, Roma, X.2003

*Spondylus squamosus* Schreibers, 1793; **SBB038**, 1 ex, Filippine, Bohol, acquistato da P. Crucitti a “Borghi”, Roma, X.2003; 1 ex, Filippine, Bohol, acquistato da P. Crucitti, anni '80

*Spondylus varius* Sowerby I, 1827; **SBB038**, 1 ex, Madagascar nordoccidentale, acquistato da P. Crucitti a “La Fiorentina”, Roma, I.2005

### **Superfamiglia Plicatuloidea Gray, 1854**

#### **Famiglia Plicatulidae Gray, 1854**

#### **Genere *Plicatula* Lamarck, 1801**

*Plicatula plicata* (Linnaeus, 1767); **B007**, 1 ex, X.2007, Oman, Musqat, Barka, As Sawadi, su corallo, L. Tringali - L. Tringali; **B009**, 1 ex, III.2000, Oman, Musqat, Ras As Sawadi, spiaggiato su corallo, L. Tringali - L. Tringali

Qualunque riferimento al presente catalogo deve essere citato come segue

**Tringali Luca, Calonzi Giulia, Cipriani Claudio, Di Russo Edoardo, Gabrieli Michela, Pellecchia Nicolò, Rusconi Pietro, Crucitti Pierangelo. 2021. Catalogo della Collezione Malacologica “Carlo Cavalieri” della Società Romana di Scienze Naturali (CMSRSN): phylum Mollusca (Polyplacophora-Monoplacophora-Cephalopoda-Scaphopoda- Gastropoda-Bivalvia). SRSN Technical Paper 2, 2021: 1-185.**

Immagine di copertina: *Mauritia mauritiana* (Linnaeus, 1758), Kauehi (Polinesia Francese)  
Immagine 4° di copertina: *Octopus cf. cyanea* Gray, 1849, Raraka (Polinesia Francese)  
Fotografie di Luca Tringali - SRSN



