

Gemeinde Rimbach – Ortsteil Zotzenbach

Bebauungsplan ,Der Krehberg' - 2. Änderung

Artenschutzprüfung gemäß § 44 (1) BNatSchG

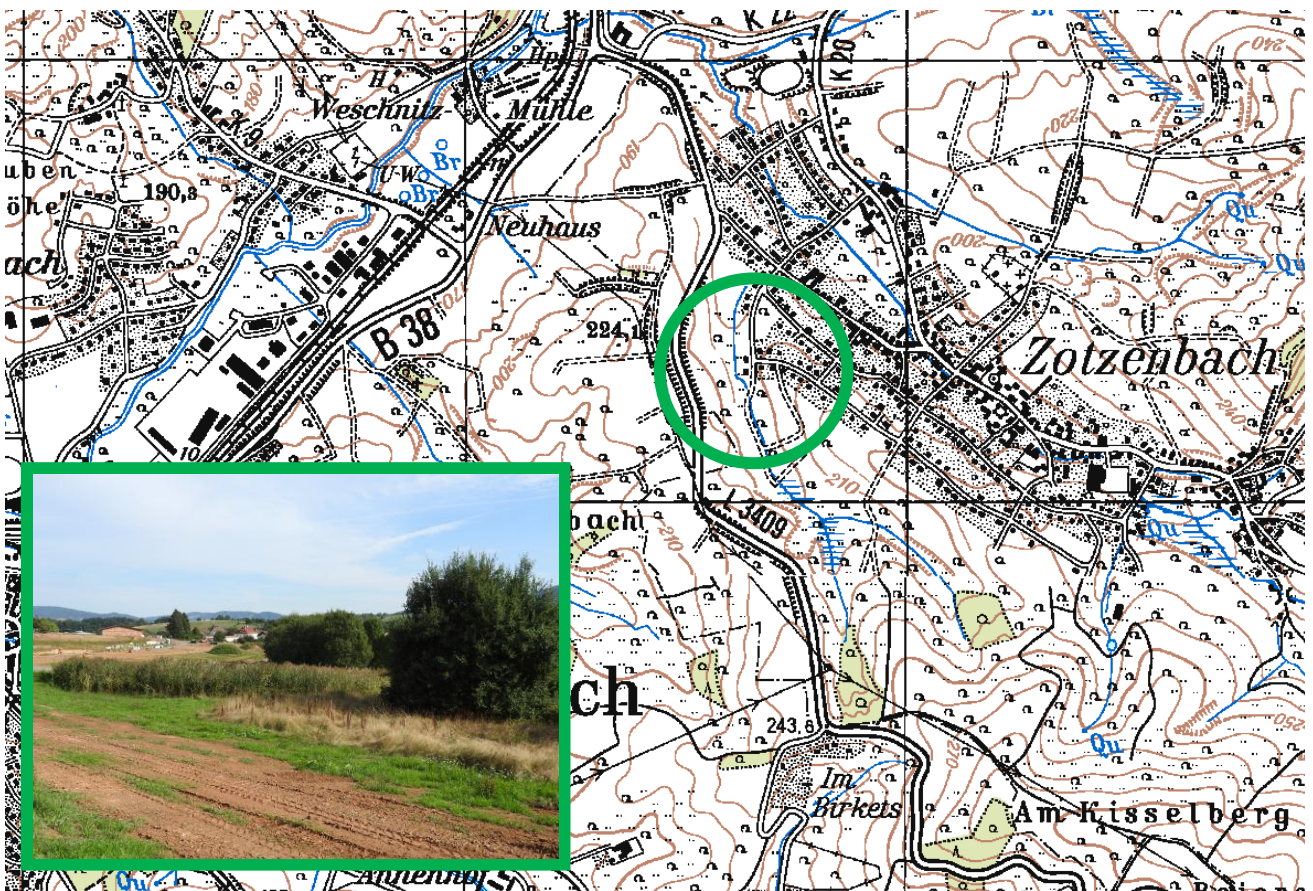

Büro für Umweltplanung

Steinbühl 11

64668 Rimbach

Tel: 06253/7379 - mail: bfurimbach@aol.com

September 2020

Abbildungen des Deckblattes:

Hintergrund: Ausschnitt aus der Topographischen Karte TK 25; die Lage der beiden Teilgeltungsbereiche des Plangebietes ist durch einen grünen Kreis gekennzeichnet

Eingesetztes Bild: Blick von Süden auf den zentralen Ost-Teil des Änderungsreiches 2 (Aufnahme: 02. September 2020, Dr. Jürgen Winkler)

Bearbeitung

Dr. Jürgen Winkler
Sabine Graumann-Schlicht

Projektleitung

Dr. Jürgen Winkler

Inhalt

1.	Rechtliche Grundlagen für die Artenschutzprüfung	4
2.	Datengrundlagen	6
3.	Wirkfaktoren des Vorhabens und Ermittlung der Betroffenheit	9
4.	Abschichtung	13
5.	Wirkungsanalyse	15
5.1	Säugetiere (excl. Fledermäuse)	15
5.2	Fledermäuse	17
5.3	Vögel.....	18
5.4	Reptilien.....	34
5.5	Amphibien.....	34
5.6	Fische	34
5.7	Libellen	34
5.8	Tagfalter.....	35
5.9	Heuschrecken.....	37
5.10	Totholzbesiedelnde Käfer	38
5.11	Sonstige Arten	38
5.12	Pflanzenarten.....	39
6.	Maßnahmenübersicht	40
7.	Fazit	48

Quellenverzeichnis

Prüfbögen der formalen Artenschutzprüfung

1. Rechtliche Grundlagen

Gemäß § 44 Abs. 1 BNatSchG ist es verboten

1. wild lebenden Tieren der besonders geschützten Arten nachzustellen, sie zu fangen, zu verletzen oder zu töten oder ihre Entwicklungsformen aus der Natur zu entnehmen, zu beschädigen oder zu zerstören,
2. wild lebende Tiere der streng geschützten Arten und der europäischen Vogelarten während der Fortpflanzungs-, Aufzucht-, Mauser-, Überwinterungs- und Wanderungszeiten erheblich zu stören; eine erhebliche Störung liegt vor, wenn sich durch die Störung der Erhaltungszustand der lokalen Population einer Art verschlechtert,
3. Fortpflanzungs- oder Ruhestätten der wild lebenden Tiere der besonders geschützten Arten aus der Natur zu entnehmen, zu beschädigen oder zu zerstören,
4. wild lebende Pflanzen der besonders geschützten Arten oder ihre Entwicklungsformen aus der Natur zu entnehmen, sie oder ihre Standorte zu beschädigen oder zu zerstören.

Die streng und besonders geschützten Arten sind in § 7 Abs. 2 Nr. 13 und Nr. 14 BNatSchG¹ definiert.

Für nach § 15 BNatSchG zulässige Eingriffe in Natur und Landschaft gelten gemäß § 44 Abs. 5 BNatSchG die Verbote des § 44 Abs. 1 BNatSchG nur eingeschränkt:

So sind in diesen Fällen die Verbotstatbestände lediglich für die **Tier- und wild lebenden Pflanzenarten des Anhangs IV der FFH-Richtlinie** sowie für die **europäischen Vogelarten** und sonstige in einer Rechtsverordnung nach § 54 Abs. 2 BNatSchG aufgeführte **Verantwortungsarten** zu betrachten.

Werden diese durch ein Vorhaben betroffen, liegt ein Verstoß gegen das Verbot des Absatzes 1 Nr. 3 und im Hinblick auf damit verbundene unvermeidbare Beeinträchtigungen wild lebender Tiere auch gegen das Verbot des Absatzes 1 Nr. 1 nicht vor, soweit die ökologische Funktion der von dem Eingriff oder Vorhaben betroffenen Fortpflanzungs- oder Ruhestätten im räumlichen Zusammenhang weiterhin erfüllt wird. Soweit erforderlich, können auch vorgezogene Ausgleichsmaßnahmen festgesetzt werden. Für Standorte wild lebender Pflanzen der in Anhang IVb der FFH-Richtlinie aufgeführten Arten gilt dies entsprechend.

Sind **andere besonders geschützte Arten** betroffen, sind diese ausschließlich im Rahmen der Eingriffsregelung des § 15 BNatSchG zu behandeln.

Das Bundesverwaltungsgericht hat in seiner Entscheidung zur Ortsumgehung Freiberg (BVerwG, Urteil vom 14.07.2011, Az. 9 A 12/10) die Privilegierungsmöglichkeit des § 44 Abs. 5 BNatSchG eingeschränkt. So sollen Tötungen von Individuen, die im Zusammenhang mit der Beseitigung von Fortpflanzungs- und Ruhestätten stehen, nicht mehr von dieser Privilegierung erfasst sein, da Art. 12 Abs. 1 a der FFH-Richtlinie eine entsprechende Begrenzung des Tötungsverbotese nicht vorsehe. Dies

¹ Gesetz über Naturschutz und Landschaftspflege (Bundesnaturschutzgesetz) vom 29. Juli 2009 (BGBl. I S. 2542), das zuletzt durch Artikel 1 des Gesetzes vom 15. September 2017 (BGBl. I S. 3434) geändert worden ist.

hätte grundsätzlich zur Folge, dass in den Fällen, in denen eine Tötung von Individuen bei der Beseitigung der Fortpflanzungs- oder Ruhestätten wahrscheinlich ist, das Verbot des § 44 Abs. 1 Nr. 1 BNatSchG verwirklicht würde und für die jeweils betroffene Art eine Ausnahme nach § 45 Abs. 7 BNatSchG zu beantragen wäre. Diese Rechtsprechung wurde nun durch das Urteil zum Weiterbau der BAB A 14 (BVerwG, Urteil vom 08.01.2014, Az. 9 A 4/13) konkretisiert. Hierin hat das Bundesverwaltungsgericht festgestellt, dass das Tötungsverbot **nicht** erfüllt ist, wenn das baubedingte Tötungsrisiko durch Vermeidungsmaßnahmen bereits bis zur Schwelle des allgemeinen Lebensrisikos, dem die Individuen der jeweiligen Art ohnehin unterliegen, gesenkt wird. Die Erteilung einer Ausnahme wird damit erst dann erforderlich, wenn sich das Tötungsrisiko des Individuums signifikant über das allgemeine Lebensrisiko hinaus erhöht.

Gemäß **§ 45 Abs. 7 BNatSchG** können die nach Landesrecht zuständigen Behörden von den Verboten des § 44 BNatSchG im Einzelfall Ausnahmen zulassen

1. zur Abwendung erheblicher land-, forst-, fischerei-, wasser- oder sonstiger erheblicher wirtschaftlicher Schäden,
2. zum Schutz der natürlich vorkommenden Tier- und Pflanzenwelt,
3. für Zwecke der Forschung, Lehre, Bildung oder Wiederansiedlung oder diesen Zwecken dienende Maßnahmen der Aufzucht oder künstlichen Vermehrung,
4. im Interesse der Gesundheit des Menschen, der öffentlichen Sicherheit, einschließlich der Landesverteidigung und des Schutzes der Zivilbevölkerung oder der maßgeblich günstigen Auswirkungen auf die Umwelt oder
5. aus anderen zwingenden Gründen des überwiegenden öffentlichen Interesses einschließlich solcher sozialer oder wirtschaftlicher Art.

Eine Ausnahme darf nur zugelassen werden, wenn zumutbare Alternativen nicht gegeben sind und sich der Erhaltungszustand der Populationen einer Art nicht verschlechtert, soweit nicht Artikel 16 Abs. 1 der FFH-Richtlinie weitergehende Anforderungen enthält. Artikel 16 Abs. 3 der FFH-Richtlinie und Art. 9 der Vogelschutzrichtlinie sind zu beachten.

Nachfolgend wird geprüft, inwieweit das Vorhaben mit den Anforderungen des § 44 (1) BNatSchG vereinbar ist. Dabei ist zu ermitteln, ob vorhabensbedingt Auswirkungen zu erwarten sind, die unter die dort genannten Verbotstatbestände fallen. Sollte dies der Fall sein, so ist für die relevanten Arten zu prüfen, ob die Voraussetzungen für eine Ausnahme nach § 45 (7) BNatSchG gegeben sind. Die Artenschutzprüfung erfolgt entsprechend der Vorgaben des *Leitfadens für die artenschutzrechtliche Prüfung in Hessen (12/2015)*.

Die Bewertung der landesweiten Erhaltungszustände folgt dabei dem ‚*Bericht nach Artikel 17 FFH-Richtlinie 2013 – Erhaltungszustand der Arten, Vergleich Hessen – Deutschland* (Hessen-Forst FENA Naturschutz; Stand: 13. März 2014)‘ sowie der Veröffentlichung ‚*Zum Erhaltungszustand der Brutvogelarten Hessens – 2. Fassung* (VSW et al.; März 2014)‘.



2. Datengrundlagen

Eine aktuelle Begehung des Plangebietes zur Potenzial-Abschätzung wurde am 12. August und am 02. September 2020 durchgeführt. Alle Zufallsbeobachtungen artenschutzrechtlich relevanter Arten die im Zuge dieser beiden Begehungen gelangen, wurden dokumentiert und in die nachstehende Bewertung integriert wurden. Eine systematische Erfassung artenschutzrechtlich relevanter Tierarten erfolgte nicht. Hilfsweise wurden zur Ergänzung der Potenzial-Abschätzung die Beobachtungsdaten der Ursprungsplanung (Stand 2001) herangezogen.

Die Bestandssituation im Änderungsbereich des Plangebietes (gestrichelte, weiße Grenzlinie) ist dem nachstehenden Luftbildauszug (Quelle: Google Earth, unmaßstäblich) zu entnehmen. Das dargestellte Strukturpotenzial entspricht allerdings nur noch teilweise der Biotopausstattung zum Zeitpunkt der aktuellen Begehung, da die Gebietserschließung bereits seit längerem begonnen hat. Zur Illustrierung der aktuellen Bestandssituation im Plangebiet wurde daher auf der Folgeseite noch der aktuelle Bestandsplan (CHRISTIANE NOLDEN, 2020) eingefügt.



Bestandsplan (CHRISTINA NOLDEN, 07/2020)

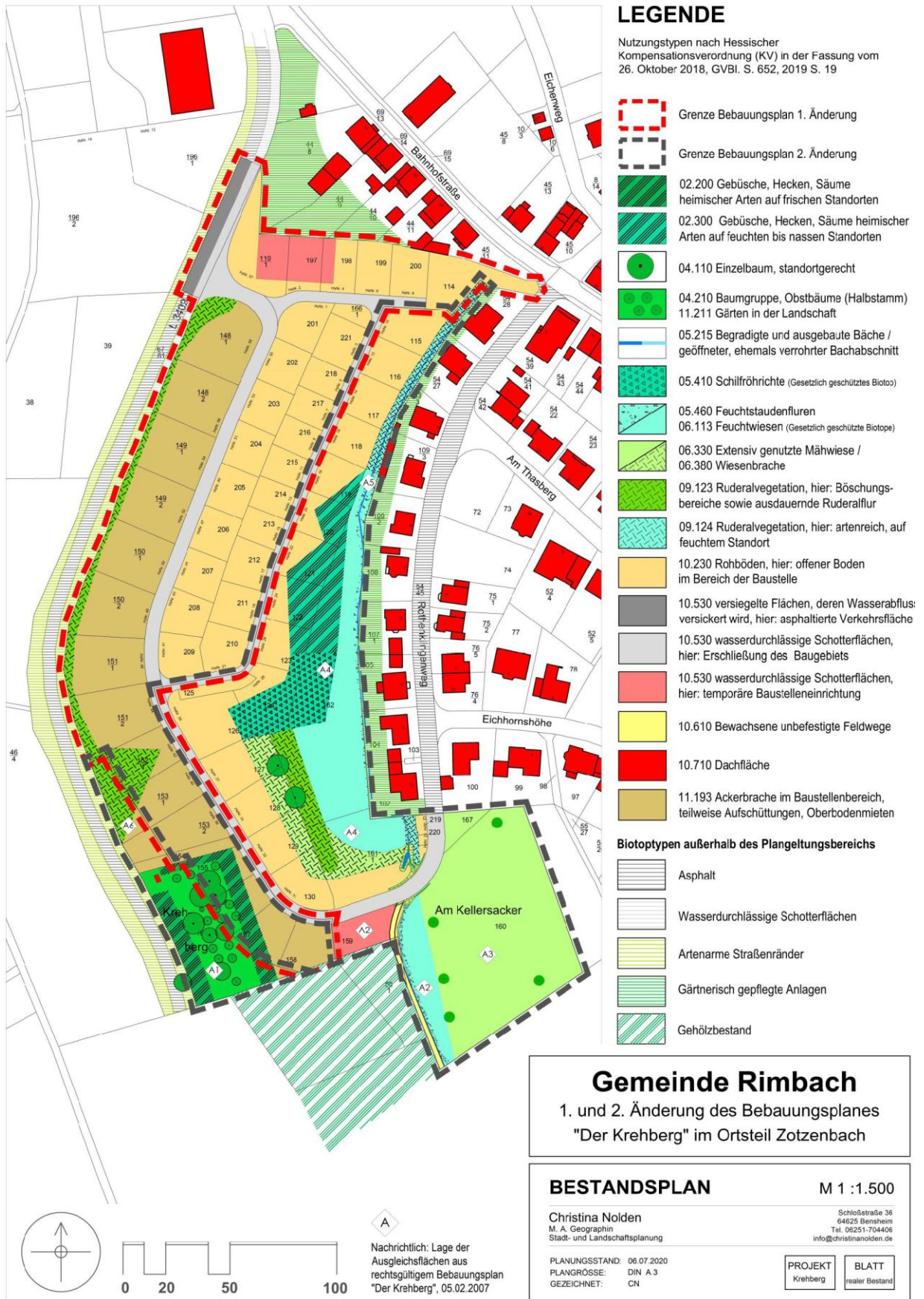

Auf dem nachstehenden Kartenauszug (SCHWEIGER & SCHOLZ, 08/2020) ist die räumliche Trennung der beiden Änderungsverfahren zum Bebauungsplan ‚Der Krehberg‘ zu ersehen. Gegenstand der vorliegenden Artenschutzprüfung ist dabei allein die Fläche der geplanten 2. Änderung (in der nachstehenden Abbildung ‚gelb‘ belegt).

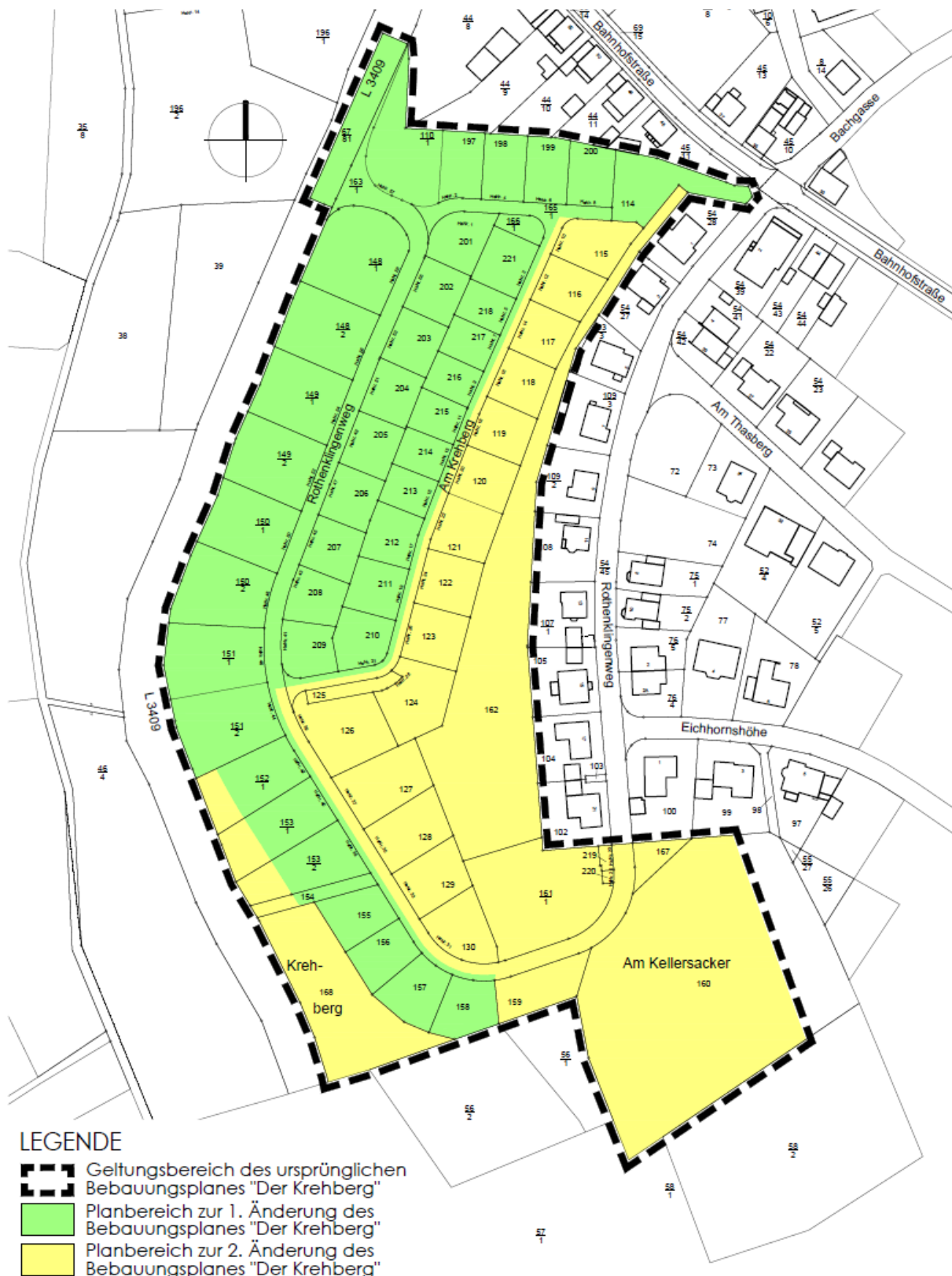

3. Wirkfaktoren des Vorhabens

Die Gemeinde Rimbach plant im Geltungsbereich des Bebauungsplanes ‚Der Krehberg‘ verschiedene Veränderungen gegenüber der rechtskräftigen Fassung. Aufgrund der Eigenarten der geplanten Änderungen, ihrer räumlichen Zuordnung und des von Ihnen beeinflussten Wirkgefüges, erschien es sinnvoll zwei Änderungsbereiche gegeneinander abzugrenzen (vgl. die Übersichtsdarstellung auf Seite 8), die auch in getrennten Planverfahren zu betrachten und zu prüfen sind. Die aktuell vorliegende Artenschutzprüfung bezieht sich daher auch ausschließlich auf den ‚Planbereich zur 2. Änderung des Bebauungsplanes ‚Der Krehberg‘. Durch die von der geplanten Nutzungsänderung ausgehenden Wirkmechanismen, sind beeinträchtigende Wirkungen auf artenschutzrechtlich relevante Vertreter der lokalen Flora und Fauna nicht auszuschließen.

Gemäß § 44 (1) BNatSchG ist es verboten:

1. *wild lebenden Tieren der besonders geschützten Arten nachzustellen, sie zu fangen, zu verletzen oder zu töten oder ihre Entwicklungsformen aus der Natur zu entnehmen, zu beschädigen oder zu zerstören,*
2. *wild lebende Tiere der streng geschützten Arten und der europäischen Vogelarten während der Fortpflanzungs-, Aufzucht-, Mauser-, Überwinterungs- und Wanderungszeiten erheblich zu stören; eine erhebliche Störung liegt vor, wenn sich durch die Störung der Erhaltungszustand der lokalen Population einer Art verschlechtert,*
3. *Fortpflanzungs- oder Ruhestätten der wild lebenden Tiere der besonders geschützten Arten aus der Natur zu entnehmen, zu beschädigen oder zu zerstören,*
4. *wild lebende Pflanzen der besonders geschützten Arten oder ihre Entwicklungsformen aus der Natur zu entnehmen, sie oder ihre Standorte zu beschädigen oder zu zerstören (Zugriffsverbote).*

Bei der Beschreibung der relevanten Wirkungen ist zwischen

- *Anlagebedingten Wirkfaktoren,*
- *Baubedingten Wirkfaktoren und*
- *Betriebsbedingten Wirkfaktoren zu unterscheiden.*

Anlagebedingte Wirkfaktoren:

Im Änderungsbereich 2 sind vor allem die nachfolgend aufgeführten, formalen Änderungen vorgesehen:

- Anpassen und Verändern der Baunutzungsformen
- Anpassen der Baufenster an die neue Grundstücksparzellierung, ggf. Neuordnung von Garagen und Stellplätzen
- Anpassung von Grundstücksgrößen und zulässigen Wohneinheiten
- Neufestlegung von Bezugshöhen
- Anpassen der Gehwegbreite an die Erschließungsplanung
- Verzicht auf verpflichtende Vertikalbegrünung

- Ausgleichsfläche A2 im Süden des Plangebietes aufgrund der Neuparzellierung anpassen
- Ausgleichsfläche A4 im Südosten des Plangebietes aufgrund der Neuparzellierung anpassen
- Flachdächer und Dachbegrünung zulassen.
- Zusätzliche Fläche für Versorgungseinrichtungen ausweisen
- Einzäunungsvorschrift für die Ausgleichsfläche A5 soll entfallen

Die vorstehend aufgelisteten Änderungspunkte sind in aller Regel ohne artenschutzrechtliche Relevanz, bzw. bleiben ohne erhebliche Beeinträchtigungswirkungen auf die lokale Fauna. Allerdings ist für die artenschutzrechtliche Bewertung der aktuelle Zustand und nicht die Genehmigungslage heranzuziehen, so dass für die vorliegende Artenschutzprüfung von der derzeitigen Baustellensituation ausgegangen werden muss (vgl. dazu auch den auf Seite 7 eingefügten Bestandsplan). Demzufolge ist auch in der vorliegenden Prüfung anzunehmen, dass vorhandene Biotopflächen unterschiedlicher Ausbildung überbaut werden. Dadurch tritt im Grundsatz ein unmittelbarer, irreversibler Habitatverlust ein. Weiterhin entstehen in Teilbereichen, durch die geplante Umnutzung, neue Habitattypen - bspw. im Rahmen der Freiflächengestaltung - die für einen Teil der Arten weiterhin nutzbar bleiben, ggf. auch anderen – bisher nicht vorkommenden Arten – neuen Lebensraum bieten (Habitatveränderung). Zweifellos wird das Artenspektrum zukünftig fast ausnahmslos durch synanthrop adaptierte Arten geprägt sein.

Der unmittelbare Habitatverlust bezieht sich im Änderungsbereich 2 (ohne Ausgleichsflächen) vor allem auf Rohbodenflächen, Wiesen und Wiesenbrachen, Ruderalfluren und Gehölzlebensräume sowie auf Teile eines ausgedehnten Schilfröhrichtbestandes. Vom Vorhaben betroffen ist dabei insbesondere *die standortgebundene Avifauna*. Aufgrund der Eingriffssituation in den innerhalb des Betrachtungsraumes liegenden Gehölzkomplex, ist formal auch eine Betroffenheit der Haselmaus anzunehmen.

Auf dem nachstehenden Kartenauszug (SCHWEIGER & SCHOLZ, 08/2020) ist die geplante Entwicklungssituation der 2. Änderung des Bebauungsplans zu ersehen.

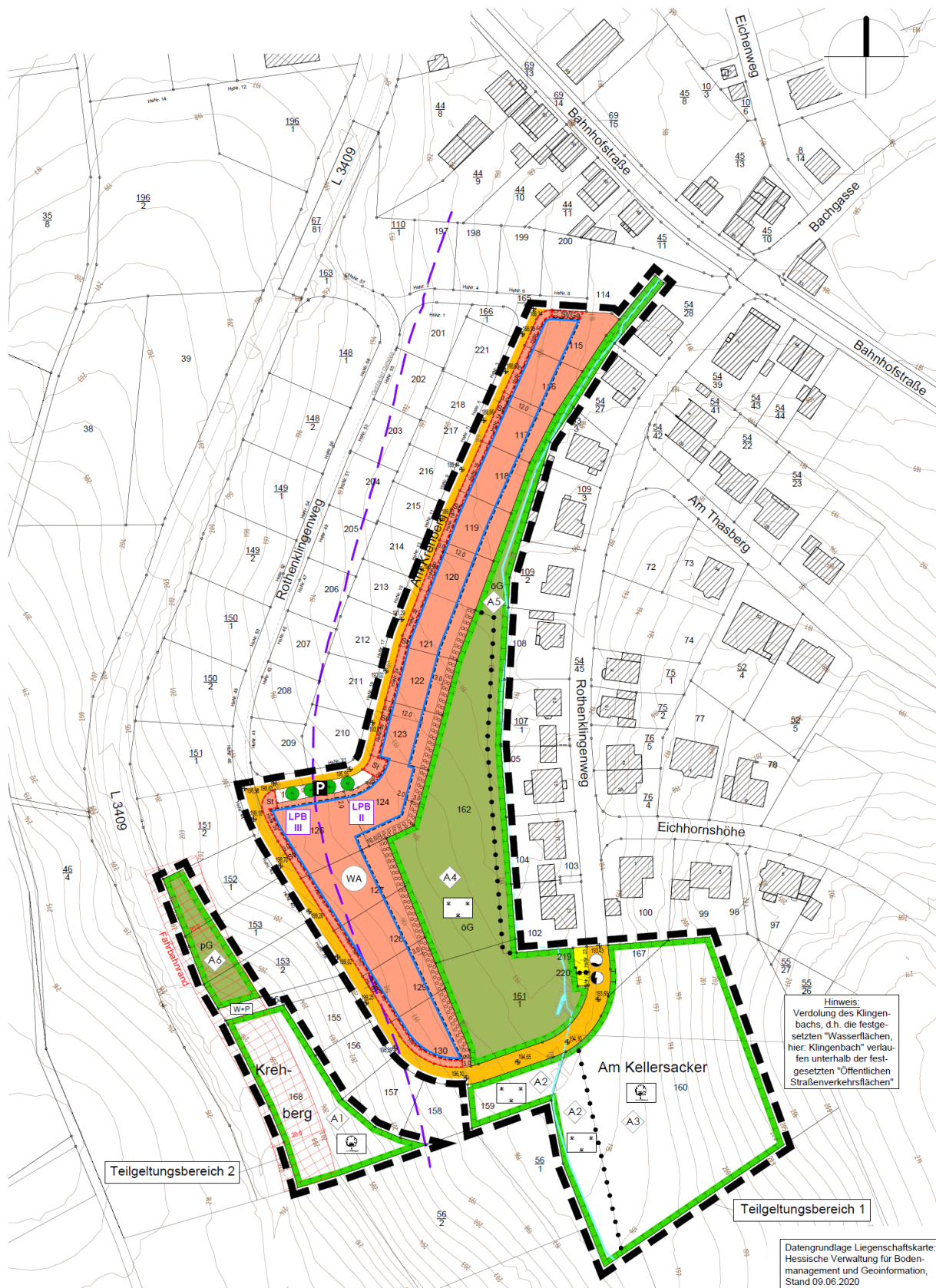

Baubedingte Wirkfaktoren:

Alle baubedingten Eingriffe sind zeitlich begrenzt und auf die jeweilige Bauabschnittsphase beschränkt. Ihr Auftreten ist entsprechend ihrer Qualität zum Teil zeitlich entzerrt, die Einzelwirkungen können sich jedoch auch akkumulierend verstärken. Dabei kann im Vorfeld nicht abgeschätzt werden, über welchen Zeitraum sich diese Belastungen erstrecken werden. Die beanspruchten Flächen können nach der notwendigen Inanspruchnahme jedoch wieder in den ursprünglichen Zustand zurückversetzt werden. Hierher zu stellen sind insbesondere:

- *Einrichtung von Baufeldern bzw. Baustellen,*
- *Materiallager,*
- *Geräusch- und Staubemissionen,*
- *Erschütterungen,*
- *Baustellenverkehr,*
- *Gehölzrodung,*
- *Entfernen bzw. Aufbereiten des Fäll- und Schnittgutes,*
- *Entfernung der Wurzelstöcke,*
- *Planierung des Baugrundes mit Entfernung der Vegetationsschicht sowie*
- *Pflanz- und Gestaltungsarbeiten im Rahmen der Kompensationsmaßnahmen*

Betriebsbedingte Wirkfaktoren:

Hierherzustellen sind störoökologische Belastungen durch die geplante Nutzung (*visuelle Reize* durch Bewegungen im Bereich der Freiflächen und durch Fahrzeugverkehr sowie *Lärm- und Lichtreize*).

Der Änderungsbereich 2 setzt sich aus zwei Teilbereichen zusammen, die entweder vollständig (Westteil) – oder zumindest in großen Teilen (Ostteil) für die naturschutzrechtliche Kompensation genutzt werden. Die geplante Siedlungsfläche innerhalb des Änderungsbereiches ist linear entwickelt und grenzt auf ihrer Westseite in ganzer Länge an die dort vorgesehene Siedlungsfläche an. Im Nordosten berührt sie zudem den hier vorhandenen Siedlungsrand. Aufgrund der aktuell wirksamen Struktursituation ist der Betrachtungsraum – in dem zukünftig Quellen störoökologischer Belastungswirkungen zu erwarten sind – derzeit noch als störungsarm einzustufen. Aufgrund der Anbindung an die geplanten Siedlungsflächen im Änderungsbereich 1 in Verbindung mit der betroffenen Talraumsituation und den im südlichen Anschluss vorhandenen Gehölzstrukturen kann begründet davon ausgegangen werden, dass keine erheblichen störoökologischen Beeinträchtigungen des angrenzenden Landschaftsraumes entstehen werden.

4. Abschichtung

Durch das geplante Vorhaben kommt es im Betrachtungsraum vor allem zur direkten Inanspruchnahme von terrestrischen Lebensräumen. Daneben ist allerdings auch ein punktueller Eingriff in ein Fließgewässer (hier: Rothenklingenbach) unvermeidbar (Straßenquerung). Es entstehen direkte Habitatverluste und Veränderungen der Standortverhältnisse. Dagegen sind störökologische Belastungswirkungen im vorliegenden Fall vor allem aufgrund der räumlichen Verhältnisse als nachgeordnet zu bewerten und daher nicht prüfungsrelevant. Als artenschutzfachlich relevante Lebensraumtypen im geplanten Vorhabensbereich (ohne Ausgleichsflächen) lassen sich aufgrund der vorgefundenen strukturellen Ausstattung *Rohbodenflächen*, *Wiesen* und *Wiesenbrachen*, *Ruderalfluren* und *Gehölzlebensräume* sowie *Schilfröhricht* abgrenzen. Hinsichtlich der Betroffenheit von artenschutzrechtlich relevanten Taxa bedeutet dies, dass ausschließlich Arten oder Artengruppen betroffen sind, die hinsichtlich ihres Vorkommens vollständig oder teilweise (Teilhabitatnutzung) an die obengenannten Strukturen gebunden sind. Daraus lässt sich folgende Betroffenheitssituation ableiten:

Aufgrund der Biotopstruktur besteht grundsätzlich keine Betroffenheit für Arten bzw. Artengruppen

- mit struktureller Bindung an Gebäude (synanthrop² Arten - bestimmte Fledermaus- und Vogelarten),
- die für ihr Vorkommen Felsstrukturen und / oder besonnte, extensiv genutzte oder verbrachte Strukturen benötigen (z.B. div. Heuschreckenarten)
- die für ihre Reproduktion Totholz und / oder alte Eichenbestände benötigen (bspw. Hirschkäfer, Heldbock)
- mit zoogeographischer Restriktion.

sowie für artenschutzrechtlich relevante Pflanzenarten (fehlende Standorteignung).

Nachfolgend wird die **Betrachtungsrelevanz verschiedener Artengruppen** dargestellt. In diesem Zusammenhang wird an dieser Stelle nochmals darauf verwiesen, dass es sich bei dem geplanten Vorhaben um einen nach § 18 BNatSchG zulässigen Eingriff handelt, so dass nach derzeitiger Rechtsauffassung für die nach BArtSchV ‚besonders geschützten‘ Arten die Notwendigkeit einer artenschutzrechtlichen Betrachtung entfällt. Die Belange derart klassifizierten Arten gelten im Rahmen einer angepassten Kompensationsplanung als berücksichtigt und erfüllt!

Säugetiere (exklusive Fledermäuse): Vorkommen des artenschutzrechtlich bedeutsamen Feldhamsters (*Cricetus cricetus*) sind aufgrund der Gebietsstruktur und der historisch belegten Verbreitungsgeographie generell auszuschließen; aufgrund der

² an den menschlichen Siedlungsbereich angepasst

strukturellen Situation im Plangebiet ist allerdings das Vorkommen der Haselmaus (*Muscardinus avellanarius*) nicht grundsätzlich zu negieren, weshalb für sie eine Betrachtungsrelevanz besteht.

Fledermäuse: Da im Betrachtungsraum Baumhöhlen als nutzbare Quartierpotenziale aktuell nicht sicher auszuschließen sind, besteht für die Teilgruppe der Fledermäuse mit einer entsprechenden Affinität eine Betrachtungsrelevanz.

Vögel: Für die Gruppe der Vögel besteht eine Betrachtungsrelevanz.

Reptilien: Für das Vorkommen der Europäischen Sumpfschildkröte (*Emys orbicularis*) fehlen die Vorkommensvoraussetzungen völlig. Aufgrund der Habitatbedingungen sind auch Vorkommen artenschutzrechtlich bedeutsamer Arten wie Zauneidechse (*Lacerta agilis*) und Schlingnatter (*Coronella austriaca*) auszuschließen.

Amphibien: Für diese Tiergruppe besteht keine Betrachtungsrelevanz, da das im Wirkraum vorhandene Gewässer keine geeigneten Vorkommensbedingungen für artenschutzrechtlich relevante Amphibienarten besitzt.

Fische: Für diese Tiergruppe besteht keine Betrachtungsrelevanz, da das im Wirkraum vorhandene Gewässer keine geeigneten Vorkommensbedingungen für artenschutzrechtlich relevante Fischarten besitzt.

Libellen: Für diese Tiergruppe besteht keine Betrachtungsrelevanz, da das im Wirkraum vorhandene Gewässer keine geeigneten Vorkommensbedingungen für artenschutzrechtlich relevante Libellenarten besitzt.

Heuschrecken: Vorkommen artenschutzrechtlich relevanter Arten wie etwa Heideschrecke (*Gampsocleis glabra*) sind wegen der fehlenden Standorteigenschaften (keine ausgeprägte Xerothermie) auszuschließen.

Tagfalter: Vorkommen artenschutzrechtlich relevanter Arten wie Dunkler und Heller Wiesenknopf-Ameisenbläuling (*Maculinea nausithous*, *Maculinea teleius*) sind wegen der standortökologischen Gegebenheiten nicht auszuschließen; für beide Arten besteht daher eine Betrachtungsrelevanz.

Totholzbesiedelnde Käfer: Vorkommen artenschutzrechtlich relevanter Arten wie etwa der Große Heldbock (*Cerambyx cerdo*) sind aufgrund fehlender Standorteigenschaften (hier: geeignete Eichenbestände) auszuschließen.

Sonstige Arten: Vorkommen des Steinkrebse (*Austropotamobius torrentinum*) sind aufgrund der im Gewässersystem des Zotzenbachs belegten Vorkommen im Grundsatz nicht ausschließbar; für diese Einzelart besteht eine Betrachtungsrelevanz.

Pflanzenarten: Vorkommen artenschutzrechtlich relevanter Arten sind - wegen der fehlenden Standorteignung - auszuschließen.

Eine Betrachtungsrelevanz besteht daher für eine Teilgruppe der Fledermäuse und die Gruppe der Vögel sowie für den Dunklen und Hellen Wiesenknopf-Ameisenbläuling die Haselmaus und den Steinkrebs als Einzelarten.

5. Wirkungsanalyse

Nachfolgend wird – differenziert nach einzelnen Artengruppen – bewertet, inwieweit die potenziell festgestellte Betroffenheit durch die lokal herrschenden Bedingungen tatsächlich besteht, welche Arten ggf. davon betroffen sind und wie erheblich die vorhabensbedingte Eingriffswirkung jeweils einzuschätzen ist.

5.1 Säugetiere (excl. Fledermäuse)

Für die nach BArtSchV ‚besonders geschützten‘ Arten dieser Gruppe - wie bspw. für den auf der L 3409 als Totfund registrierten Westigel (*Echinaceus europaeus*) – entfällt die Notwendigkeit einer artenschutzrechtlichen Betrachtung, da es sich bei dem geplanten Vorhaben um einen nach § 18 BNatSchG zulässigen Eingriff handelt. Die Belange dieser Arten gelten im Rahmen einer angepassten Kompensationsplanung als berücksichtigt und erfüllt, so dass für sie eine Wirkungsanalyse entbehrlich ist.

Aufgrund der strukturellen Situation in Teilen des Plangebietes in Verbindung mit der zoogeographischen Verbreitungssituation ist das Vorkommen der artenschutzrechtlich bedeutsamen Haselmaus (*Muscardinus avellanarius*) nicht grundsätzlich zu negieren. Die für ein Vorkommen der Art geeigneten Gehölzbestände sind allerdings nur kleinräumig ausgebildet und befinden sich im zentralen Osten des Änderungsgebietes 2 (vgl. dazu die nachstehend eingefügte Abbildung).



Größerer Gehölzkomplex im Zentrum des östlichen Änderungsteilbereiches

In Entsprechung der angetroffenen Struktursituation ist daher für die Haselmaus von einer vorhabensbedingten Betroffenheit auszugehen, so dass in Konsequenz eine artspezifisch wirksame Vermeidungsmaßnahme zu formulieren ist, um das Eintreten von Verbotstatbeständen nach § 44(1) Nummer 1 BNatSchG zu vermeiden.

Notwendige Maßnahme zur Vermeidung von Verbotstatbeständen:

V 01 Umgang mit möglichen Vorkommen der Haselmaus: Die Gehölzbeseitigung muss als ‚*schonende Rodung*‘ erfolgen. Hierzu erfolgt in der Phase des Winterschlafs (Oktober bis Februar) ein ‚*Auf-den-Stock-Setzen*‘ der im Eingriffsraum vorkommenden Gehölze. Das Schnittgut wird dabei direkt entnommen (Vermeidung artenschutzrechtlicher Konflikte durch die Ansiedlung von Brutvögeln im liegenden Strauchwerk). Die Wurzelstöcke werden in dieser Phase nicht gerodet. Nach Verlassen der Winterquartiere durch die Haselmaus (März/April - je nach Witterung) werden dann die Wurzelstöcke gerodet. Da im angrenzenden Landschaftsraum das Strukturinventar weitgehend ebenfalls den standortökologischen Anforderungen der Haselmaus entspricht, kann auf die Umsetzung entsprechender Kompensationsmaßnahmen verzichtet werden; zur strukturellen Optimierung sind allerdings - vorlaufend zum Eingriff - im umgebenden Funktionsraum vier Haselmauskobel als Quartierhilfen aufzuhängen. Empfohlen wird der spezielle Haselmauskobel 2 KS (mit *Schläfer-Barriere*). Die Standorte sind durch eine Ökologische Baubegleitung festzulegen, wie auch die Maßnahmenumsetzung gegenüber der UNB durch einen Ergebnisbericht mit Standortkarte dokumentiert wird.

Maßnahmenalternative: Sollten die zeitlichen Vorgaben hinsichtlich der Wurzelstock-Rodung nicht einzuhalten sein, ist eine gezielte Einzelkontrolle der Wurzelstöcke zwingend durchzuführen. Hierzu müssen alle nach der Gehölzfällung im Boden verbliebenen Wurzelstöcke durch die Ökologische Baubegleitung, dahingehend überprüft werden, ob strukturelle Lücken – vor allem im Anschlussbereich zum umgebenden Boden – vorhanden sind, die es der Haselmaus erlauben würden, im Wurzelstockbereich ein Winternest anzulegen. Angetroffene Höhlungen, Strukturlücken o.ä. sind mittels einer Endoskop-Kamera zu kontrollieren. Die überprüften Wurzelstöcke sind eindeutig zu markieren und - sofern kein Nachweis gelang - dadurch freizugeben. Im Nachweisfall ist die Rodung der betroffenen Wurzelstöcke allerdings unabänderlich bis zum Verlassen der Winternester zu verschieben. Die zuständige UNB erhält bei Durchführung der Maßnahmenalternative in jedem Fall einen Ergebnisbericht.

Zur Förderung der lokalen Säugetierfauna empfohlene Maßnahmen:

E 02 Sicherung von Austauschfunktionen: Um Störungen und Unterbrechungen von Wechselbeziehungen für die Vertreter der lokalen Kleinsäugerfauna zu vermeiden wird empfohlen bei Zäunen ein Bodenabstand von 10 cm einzuhalten und auf die Errichtung von Mauersockeln zu verzichten.

5.2 Fledermäuse

Für diese Artengruppe wurde eine grundsätzliche Betroffenheit festgestellt, da innerhalb des zu betrachtenden Änderungsbereiches alte – aktuell jedoch nicht zugängliche - Obstbäume und Weiden vorhanden sind, für die zunächst ein vorhandenes Baumhöhlen- bzw. Quartierpotenzial anzunehmen ist. Aus dieser Bestandssituation leitet sich eine mögliche Betroffenheit für die Gruppe der an Baumhöhlenquartiere gebundenen Fledermausarten ab.

Aufgrund ihrer allgemeinen Gefährdungssituation wurde für die Gruppe der Fledermausarten eine formale Artenschutzprüfung durchgeführt; die Betrachtung erfolgte hierbei als Gruppenbetrachtung für Arten mit einer Bevorzugung von Baumhöhlenquartieren, da keine konkreten Artnachweise vorliegen. Bei Berücksichtigung der formulierten Maßnahmen tritt kein Verbotstatbestand nach § 44 (1) BNatSchG ein, eine Ausnahme ist nicht erforderlich. Die formalen Prüfbögen liegen dem Anhang bei.

Notwendige Maßnahmen zur Vermeidung von Verbotstatbeständen:

- V 02** Nachsuche nach Baumhöhlen: Da der im Plangebiet vorhandene Baumbestand aktuell nicht zugänglich oder hinreichend gut einsehbar war (dichter Unterwuchs, vollständige Belaubung) ist zur sicheren Vermeidung beinträchtigender Wirkungen für baumhöhlengebundene Fledermausarten und höhlenbrütende Vogelarten unmittelbar vor der Rodung der Baumgehölze eine aktuelle Begutachtung hinsichtlich vorhandener Baum- bzw. Spechthöhlen durchzuführen; alle dabei angetroffenen Höhlenbäume sind deutlich sichtbar zu markieren; im Nachweisfall gilt dann V 03 und C 01.
- V 03** Zeitliche Beschränkung bei der Fällung von Höhlenbäumen: Die Fällung von Höhlenbäumen muss grundsätzlich außerhalb der Brut- und Setzzeit erfolgen. Da die Baumhöhlen in dieser Zeit durchaus noch von Fledermäusen als Schlafplatz genutzt werden können, ist der Höhlenbaum unmittelbar vor der Fällung, durch eine fachlich qualifizierte Person, auf das Vorkommen von Fledermäusen zu überprüfen; bei gut einsehbaren Potenzialquartieren kann dies direkt optisch erfolgen; werden keine Fledermäuse angetroffen ist der Baum unverzüglich zu fällen oder die vorhandene Öffnung zu verschließen. Bei schwer einsehbaren Baumhöhlen ist jeweils an der Höhlenöffnung ein Ventilationsverschluss anzubringen. Die Fällung des Baumes kann dann - bei geeigneten Witterungsverhältnissen (Nachttemperaturen > 5°C; kein Dauerregen) - ab dem nächsten Tag erfolgen.
- C 01** Installation von Fledermauskästen: Als Ersatz für den Verlust von (potenziell nutzbaren) Quartierstrukturen für Baumhöhlen bewohnende Fledermausarten durch die unvermeidbare Rodung von Höhlenbaumes sind entsprechende Hilfsgeräte im Funktionsraum zu installieren. Hierbei sind je abgängigem Höhlenbaum zwei Hilfsgeräte aus der Typenpalette Flachkasten Typ 1 FF, Fledermaushöhle Typ 2FN und Fledermaushöhle Typ 3FN oder funktional vergleichbare Typen aufzuhängen; die Umsetzung

dieser Maßnahme ist den Eingriffen voranzustellen und muss unter Anleitung einer fachlich qualifizierten Person erfolgen. Die Reinigung und Wartung der Hilfsgeräte ist über einen Zeitraum von 30 Jahren sicherzustellen. Die Untere Naturschutzbehörde erhält einen Ergebnisbericht als Vollzugsdokumentation, in dem auch die Standorte der Hilfsgeräte sowie die Quantifizierung nachgewiesen sind.

Empfohlene Maßnahmen zur Förderung der lokalen Fledermausfauna:

- E 03** Quartierschaffung für Fledermäuse: Da es sich bei der Gruppe der Fledermäuse um eine im höchsten Maße bedrohte Artengruppe handelt und auch gebäudegebundene Arten durch vielfältige Gebäudesanierungsmaßnahmen stetig Quartierverluste erleiden, sollte an den Neubauten verbindlich nutzbare Quartierstrukturen vorgesehen werden. Vorgeschlagen werden entsprechende Holzverschalungen oder alternativ das Aufhängen von Fledermauskästen bzw. der Einbau von Quartiersteinen.

5.3 Vögel

Die Gruppe der Vögel wird nach Artengruppen betrachtet, die aufgrund ihrer ökologischen Schwerpunktausrichtung zusammengefasst werden können. Es liegen Nachweise für acht Arten mit einem landesweit *ungünstig-unzureichenden Erhaltungszustand* vor. Für diese Arten erfolgt eine detaillierte Artenschutzprüfung (siehe Prüfbögen im Anhang). Für Arten mit einem landesweit *günstigen Erhaltungszustand* (20 Arten) erfolgt eine tabellarische Betrachtung ihrer artenschutzrechtlichen Belange. Vogelarten mit einem in Hessen *ungünstig-schlechten Erhaltungszustand* finden derzeit im Betrachtungsraum keine geeigneten Vorkommensbedingungen.

Greifvögel

Auf Basis der durchgeführten Horstnachsuche sind Brutvorkommen der nachgewiesenen Greifvogelarten Mäusebussard (*Buteo buteo*), Rotmilan (*Milvus milvus*) und Turmfalke (*Falco tinnunculus*) für das Vorhabensgebiet definitiv auszuschließen, da innerhalb des Untersuchungsraumes keine Trägerbäume für entsprechende Greifvogelhorste genutzt werden. Aufgrund der fehlenden Horste können auch Brutvorkommen weiterer Greifvogelarten innerhalb des Änderungsbereiches negiert werden. Eine Nutzung des Plangebietes als Teil ihres Nahrungshabitates ist allerdings für alle genannten oder potenziell erwartbaren Greifvogelarten nachweislich gegeben bzw. möglich, wobei entsprechende Beeinträchtigungen ihres lokalen Vorkommens in Anbetracht der Größe des jeweiligen Gesamtnahrungshabitates auszuschließen sind. Reine Jagdhabitate unterliegen zudem nicht den Prüfanforderungen des § 44 (1) BNatSchG.

Demzufolge sind für diese Artengruppe vorhabensbedingte, erhebliche Beeinträchtigungen auszuschließen. Da der Rotmilan in Hessen nur einen ungünstig-unzureichenden Erhaltungszustand besitzt, wurde für ihn jedoch eine spezifische Arten-

schutzprüfung durchgeführt. Es tritt jedoch weder für den Rotmilan noch für andere Greifvogelarten ein Verbotstatbestand nach § 44 (1) BNatSchG ein, eine Ausnahme ist somit für keine Art erforderlich. Die formalen Prüfbögen für den Rotmilan sind dem Anhang beigelegt.

Eulen

Da innerhalb des geplanten Eingriffsraumes keine großen Baumfreibrüternester oder gar Horste vorhanden sind, lässt sich ein Vorkommen der Waldohreule (*Asio otus* – Sekundärnutzer großer Nester bzw. Horste) begründet ausschließen. Ein Vorkommen der streng an Waldbiotope gebundenen Arten Raufußkauz (*Aegolius funereus*) und Sperlingskauz (*Glaucidium passerinum*) kann ebenfalls aufgrund der für beide Arten ungeeigneten standortökologischen Gegebenheiten ausgeschlossen werden. Auch die Schleiereule (*Tyto alba*) als Gebäudebrüter (Fehlen von Gebäudestrukturen) findet im Plangebiet keine nutzbaren Bruthabitatstrukturen vor. Gleiches gilt auch für den Uhu (*Bubo bubo*) der seinen Nistplatz im Regelfall im Bereich hoher Felssteilwände anlegt. Allein für den Waldkauz (*Strix aluco* – Höhlenbewohner) und den Steinkauz (*Athene noctua*) als Höhlenbrüter in alten Streuobstbeständen sind ggf. geeignete Vorkommensbedingungen gegeben. Allerdings konnten weder in der Literatur Hinweise gefunden werden, noch belegt die Erfassung aus 2001 (BÜRO FÜR UMWELTPLANUNG) entsprechenden Vorkommen. Zudem waren im Umfeld des Vorhabensbereiches keine artspezifischen Nisthilfen installiert, wie das bei lokal bekannten Vorkommen zur Bestandsförderung unzweifelhaft der Fall wäre. Eine Nutzung des Vorhabensgebietes als Teil ihres Nahrungshabitates ist allerdings für einige der genannten Eulenarten durchaus möglich. Reine Jagdhabitats unterliegen jedoch nicht den Prüfanforderungen des § 44 (1) BNatSchG.

Aus den genannten Gründen sind für diese Artengruppe vorhabensbedingte Beeinträchtigungen auszuschließen, spezifische Artenschutzprüfungen somit entbehrlich.

Luftjäger

Hierzu rechnen im betroffenen Landschaftsraum die beobachtete Mehlschwalbe (*Delichon urbica*). Sie ist im Bereich des Betrachtungsraumes nur als Nahrungsgast einzustufen, der den Luftraum über dem Gelände nutzt. Auch bei der geplanten Flächennutzung bleibt diese Funktion – wenn auch zum Teil eingeschränkt - erhalten. Reine Jagdhabitats unterliegen zudem nicht den Prüfanforderungen des § 44 (1) BNatSchG. Da im Änderungsbereich aktuell keine Gebäude vorhanden sind, fehlen dort für die Mehlschwalbe – wie aber auch für andere Schwalben- und Seglerarten - die strukturellen Voraussetzungen für eine Bruthabitatnutzung.

Demzufolge sind für diese Artengruppe vorhabensbedingte, erhebliche Beeinträchtigungen auszuschließen. Da die Mehlschwalbe in Hessen nur einen ungünstig-unzureichenden Erhaltungszustand besitzt, wurde für sie jedoch formal eine spezifische Artenschutzprüfung durchgeführt. Es tritt jedoch kein Verbotstatbestand nach § 44 (1) BNatSchG ein, eine Ausnahme ist somit nicht erforderlich. Die formalen Prüfbögen sind dem Anhang beigelegt.

Synanthrope Arten

Hierunter rechnen im betroffenen Betrachtungsraum die nachgewiesenen Arten Haussperling (*Passer domesticus*) und Hausrotschwanz (*Phoenicurus ochruros*), aber auch die obengenannten ‚Luftjäger‘. Aufgrund des fehlenden Gebäudebestandes finden Arten dieser Gruppe innerhalb des Änderungsbereiches keine geeigneten Bruthabitatbedingungen.

Demzufolge sind für diese Artengruppe vorhabensbedingte, erhebliche Beeinträchtigungen auszuschließen. Da der Haussperling in Hessen nur einen ungünstig-unzureichenden Erhaltungszustand besitzt wurde für ihn jedoch eine spezifische Artenschutzprüfung durchgeführt. Es tritt jedoch weder für den Haussperling noch für andere synanthrope Vogelarten ein Verbotstatbestand nach § 44 (1) BNatSchG ein, eine Ausnahme ist somit für keine Art erforderlich. Die formalen Prüfbögen sind dem Anhang beigelegt.

Gehölzgebundene Avifauna

Durch die mit dem geplanten Vorhaben einhergehende Flächeninanspruchnahme kommt es im zentralen Osten des Änderungsbereiches unvermeidbar zu Gehölzverlusten (direkter Habitatverlust), woraus eine unmittelbare Betroffenheit der gehölzgebundenen Vogelarten resultiert. Nester größerer Baumfreibrüter wie Eichelhäher (*Garrulus glandarius*), Elster (*Pica pica*), Rabenkrähe (*Corvus corone*) oder Ringeltaube (*Columba palumbus*) waren bei den Begehungen nicht zu erkennen, wie auch keine regelmäßigen und gerichteten Zu- oder Abflüge dieser Arten für den Bereich der Gehölzhabitate dokumentiert werden konnten. Somit ist für kleine Baumfreibrüter - wie etwa für die nachgewiesenen, artenschutzrechtlich relevanten Arten Stieglitz (*Carduelis carduelis*) und Wacholderdrossel (*Turdus pilaris*) – eine Betroffenheit anzunehmen. Gleiches gilt für Heckenbrüter sowie potenziell auch für Höhlen- und Nischenbrüter. Die beiden vorgenannten Vogelarten verlieren durch das Vorhaben (potenziell) genutzte Bruthabitate. Die in 2020 beobachtete Türkentaube (*Streptopelia decaocto*) wird dagegen als ‚Randsiedler‘ klassifiziert, da kein Nestnachweis oder Bruthabitat-Abgrenzung im Änderungsbereich 2 gelang.

Aufgrund der Tatsache, dass im direkten Umfeld großflächig geeignete Gehölzhabitate vorhanden sind (vgl. Auszug aus der auf Seite 21 eingefügten, aktuellen Luftbildkarte) - wodurch die ökologische Funktion im räumlichen Zusammenhang gewahrt bleibt und somit die Anforderungen des § 44 (5) BNatSchG hinreichend erfüllt werden - sind für diese Artengruppe erhebliche vorhabensbedingte Beeinträchtigungen auszuschließen.

In Anbetracht des in Hessen als ungünstig-unzureichend bewerteten Erhaltungszustandes von Stieglitz, Türkentaube und Wacholderdrossel erfolgte für diese drei Arten eine spezifische Artenschutzprüfung. Bei Beachtung der nachstehend formulierten Maßnahmen tritt für keine Art dieser ökologischen Gruppe ein Verbotstatbestand nach § 44(1) BNatSchG ein, eine Ausnahme ist somit auch für keine der hier einzuordnenden Arten erforderlich. Die formalen Prüfbögen für die drei genannten Arten sind dem Anhang beigelegt.

Die nachstehend eingefügte Abbildung illustriert die Einbindung des zu betrachtenden Änderungsbereiches (weiß gestricheltes Oval) in die gehölzgeprägten Umgebungsflächen.



Notwendige Maßnahmen zur Vermeidung von Verbotstatbeständen:

- V 02** Nachsuche nach Baumhöhlen: Da der im Plangebiet vorhandene Baumbestand aktuell nicht zugänglich oder hinreichend gut einsehbar war (dichter Unterwuchs, vollständige Belaubung) ist zur sicheren Vermeidung beeinträchtigender Wirkungen für baumhöhlengebundene Fledermausarten und höhlenbrütende Vogelarten unmittelbar vor der Rodung der Baumgehölze eine aktuelle Begutachtung hinsichtlich vorhandener Baum- bzw. Spechthöhlen durchzuführen; alle dabei angetroffenen Höhlenbäume sind deutlich sichtbar zu markieren; im Nachweisfall gilt dann V 03 und C 01.
- V 04** Beschränkung der Rodungszeit: Die im Plangebiet stockenden Gehölze dürfen nur außerhalb der Brutzeit – also zwischen 01. Oktober und 28./29. Februar – gefällt, gerodet oder zurückgeschnitten werden (§ 39 Abs. 5 BNatSchG); in Erweiterung der formalrechtlichen Bestimmungen soll diese Vermeidungsmaßnahme auch für Ziergehölze, kleinräumig ausgebildete Gehölzbestände und den Rückschnitt von in das Baufeld hineinragender Äste gelten, da den genannten Strukturen im Betrachtungsraum ggf. auch eine artenschutzrechtlich bedeutsame Funktion innewohnt.
- V 05** Gehölzschutz: Der im zentralen Osten des Änderungsbereiches 2 stockende Gehölzbestand ist – soweit er nicht zwingend als Baufeldzone benötigt wird - gegen eine strukturelle und funktionale Beeinträchtigung durch Befahren, Lagerung von Aushub und Material, Abstellen von Fahrzeugen oder Fahrzeugteilen im Zuge der Gebietserschließung und Bebauung zu schützen. Daher sind in der Grenzzone der dort ausgewiesenen Baufelder entsprechende Schutzmaßnahmen (bspw. Bauzäune) vorzusehen. Die Einhaltung dieser Vorgaben ist durch eine ÖBB zu gewährleisten und zu dokumentieren.
- C 02** Installation von Nistgeräten: Als Ersatz für den Verlust von Höhlenbäumen (potenzielle Bruthabitatstruktur für Höhlenbrüter) sind entsprechende Hilfsgeräte im funktionalen Umfeld zu installieren; es sind je entfallenden Höhlenbaum zwei Nistkästen für Höhlen- bzw. Nischenbrüter aufzuhängen. Die Nistkästen sind aus folgender Typenpalette auszuwählen: Nisthöhle Typ 1B, Nisthöhle 2GR, Nisthöhle 2MR sowie funktional vergleichbare Typen; die Umsetzung dieser Maßnahme ist den Eingriffen voranzustellen und muss unter Anleitung einer fachlich qualifizierten Person erfolgen. Die Reinigung und Wartung der Hilfsgeräte ist über einen Zeitraum von 30 Jahren sicherzustellen. Die zuständige Naturschutzbehörde erhält einen Ergebnisbericht als Vollzugsdokumentation, in dem auch die Standorte der Hilfsgeräte sowie die Quantifizierung nachgewiesen sind.

Arten gehölzärmer Habitatkomplexe

Hierher werden Vogelarten gestellt, die für ihr Vorkommen zwar einen gewissen Anteil an Gehölzstrukturen benötigen, darüberhinaus jedoch auch auf das Vorhandensein von gehölzfreien Strukturkomponenten angewiesen sind. Diese Kategorie ist daher als Übergang zwischen den gehölzgebundenen Arten und den Offenlandarten zu sehen. Typus-Arten dieser Gruppe sind Bluthänfling (*Acanthis cannabina*), Dorngrasmücke (*Sylvia communis*), Neuntöter (*Lanius collurio*) oder Schwarzkehlchen (*Saxicola torquata*). Durch die mit dem geplanten Vorhaben einhergehenden Wirkqualitäten werden allerdings keine Habitatstrukturen beeinträchtigt, die der beschriebenen Ausbildung entsprechen.

Aus den genannten Gründen sind für diese Artengruppe vorhabensbedingte Beeinträchtigungen auszuschließen, spezifische Artenschutzprüfungen somit entbehrlich.

Arten der gehölzfreien Brachen und Ruderalfluren

Hierher werden die in 2001 nachgewiesenen und aktuell aufgrund der strukturellen Gegebenheiten immer noch erwartbaren Arten Bachstelze (*Motacilla alba*) Goldammer (*Emberiza citrinella*), Gartengrasmücke (*Sylvia borin*), Rotkehlchen (*Erithacus rubecula*), Zaunkönig (*Troglodytes troglodytes*) und Zilpzalp (*Phylloscopus collybita*) gestellt, die ihre Nester in Altgrasbeständen, in Hochstaudengruppen, aber auch einfach in Bodenmulden unter überhängender Vegetation anlegen. Auch der bereits weiter oben genannte Hausrotschwanz (*Phoenicurus ochruros*) ist durchaus auch noch hier einzuordnen. Zudem benötigen diese Arten aber auch Gehölzstrukturen als Ansitz- und Singwarten. Zumindest Teilareale des Untersuchungsraumes erfüllen auch noch derzeit die standortökologischen Anforderungsprofile dieser Arten, so dass sich durch den geplanten Eingriff eine unmittelbare Betroffenheit ergibt.

Da für alle hier eingeordneten Arten – mit Ausnahme der Goldammer - der Erhaltungszustand in Hessen noch als günstig bewertet wird, erfolgt für diese Arten nur eine tabellarische Prüfung ihrer artenschutzrechtlichen Belange. Für die Goldammer wurde dagegen aufgrund ihres landesweit als ungünstig-unzureichend bewerteten Erhaltungszustand eine detaillierte Wirkungsanalyse durchgeführt. Es tritt bei Berücksichtigung der nachstehenden Maßnahme für keine der geprüften Arten ein Verbotstatbestand nach § 44 (1) BNatSchG ein, eine Ausnahme ist somit für keine der hier einzuordnenden Arten erforderlich, zumal auch die Anforderungen des § 44 (5) BNatSchG hinsichtlich der Wahrung der ökologischen Funktion im räumlichen Zusammenhang für die betroffenen Arten hinreichend erfüllt werden. Die formalen Prüfbögen mit den Prüfergebnissen für die Goldammer sind dem Anhang beigelegt.

Notwendige Maßnahmen zur Vermeidung von Verbotstatbeständen:

- V 06** Regelungen zur Baufeldfreimachung: Das Abschieben der Vegetationsdecke und die Baustellenvorbereitung muss außerhalb der Brutzeit – also zwischen 01. Oktober und 28./29. Februar – erfolgen um Gelege von Bodenbrütern zu schützen. Gleiches gilt für ggf. durchzuführende Tätigkeiten des Kampfmittelräumdienstes, der maschinell gestützten Bodenerkundung sowie bei der Erkundung archäologischer Bodendenkmäler.

Maßnahmenalternative: Sollten die zeitlichen Vorgaben der Bauzeitenbeschränkung nicht einzuhalten sein, ist eine Baufeldkontrolle zwingend durchzuführen. Hierzu muss das beanspruchte Gelände unmittelbar vor Einrichtung der Baustelle bzw. vor Beginn der Erdarbeiten sorgfältig durch fachlich qualifiziertes Personal, auf vorhandene Bodennester abgesucht werden; sofern ein Brutgeschäft bereits begonnen wurde (was auch den beginnenden Nestbau mit einschließt), sind die Brut und das Ausfliegen der Jungvögel abzuwarten und die Baustelleneinrichtung bzw. der Baubeginn bis nach dem Ausfliegen der Jungen zu verschieben.

Offenlandarten

Aktuell bietet der zu betrachtende Änderungsbereich aufgrund der fortgeschrittenen Erschließungsarbeiten keine Vorkommensgrundlagen für Vertreter der Avifauna des Offenlandes. Daher ist fachlich begründet davon auszugehen, dass die noch in 2001 nachgewiesenen Arten Feldlerche (*Alauda arvensis*) und Fasan (*Phasianus colchicus*) aktuell nicht mehr im Betrachtungsraum siedeln. Gestützt wird diese Annahme aber auch durch Daten, die vom Verfasser dieser Artenschutzprüfung in den zurückliegenden Jahren selbst erhoben wurden (Quellen: *Faunistische Erfassungen zur Planung des Interkommunalen Gewerbegebietes zwischen Mörlenbach und Rimbach, 2016* sowie *Faunistische Erfassungen zur Planung des Gewerbegebietes Mörlenbach Nordost, 2018* – beide noch unveröffentlicht). Auf Basis dieser Datenlage ist zu konstatieren, dass dem Änderungsbereich 2 derzeit keine Funktion als Siedlungsraum für Vertreter dieser ökologischen Gruppe zukommt.

Aus den genannten Gründen sind für diese Artengruppe vorhabensbedingte Beeinträchtigungen auszuschließen, spezifische Artenschutzprüfungen somit entbehrlich.

Wassergebundene Vogelarten

Im Plangebiet sind keine Wasserflächen vorhanden, die wassergebundenen Vogelarten ein Vorkommen ermöglichen; der innerhalb des Plangeltungsbereiches betroffene Lauf des Rothenklingenbachs ist hier aufgrund seiner geoökomorphologischen Eigenheiten als nachgeordnet zu bewerten. Der Plangeltungsbereich ist daher für die Vertreter dieser Gruppe ohne Relevanz. Der als Nahrungsgast beobachtete Graureiher (*Ardea cinerea*) ist formal ebenfalls hierher zu stellen, findet im Betrachtungsraum allerdings keine nutzbaren Bruthabitatstrukturen.

Demzufolge sind für diese Artengruppe vorhabensbedingte, erhebliche Beeinträchtigungen auszuschließen. Da der Graureiher in Hessen jedoch nur einen ungünstig-ungzureichenden Erhaltungszustand besitzt wurde für ihn eine spezifische Artenschutzprüfung durchgeführt. Es tritt allerdings kein Verbotstatbestand nach § 44 (1) BNatSchG ein, eine Ausnahme ist somit nicht erforderlich. Die formalen Prüfbögen sind dem Anhang beigelegt.

Arten der Röhrichte

Im Bereich der Flurstücke 123, 124, 126 und 127 sind derzeit Schilfröhrichtbestände ausgebildet (vgl. dazu auch die Abbildung des Deckblatts), wobei vor allem das Flurstück 124 stark betroffen ist, während die anderen drei Grundstücke nur an ihrer Peripherie in die Röhrichtzone hinein ragen. Aufgrund dieser aktuellen Bestandssituation muss von einer unmittelbaren Betroffenheit von Vogelarten ausgegangen werden, die ihre Nester in Röhrichtbeständen anlegen.

Als Ergebnis der Artenschutzprüfung ist festzuhalten, dass – bei Berücksichtigung der nachstehenden Maßnahme - kein Verbotstatbestand nach § 44 (1) BNatSchG eintritt, ein Ausnahmeerfordernis somit nicht besteht.

Notwendige Maßnahme zur Vermeidung von Verbotstatbeständen:

V 07 Regelungen zum Eingriff in Röhrichtbestände: Unvermeidbare Rücknahmen von Röhrichtflächen oder -streifen sind auf die unbedingt notwendige Breite des benötigten Baufeldes zu beschränken, die verbleibenden Anschlussbestände sind bauzeitlich durch Bauzäune gegen Beschädigung zu sichern; die Festlegung des Baufeldes im Bereich von Röhrichtbeständen muss in Abstimmung mit der ÖBB erfolgen. Die Entfernung des Röhrichts in den unvermeidbaren Eingriffsbereichen darf nur außerhalb der Brutzeit vorgenommen werden; alternativ kann ein Rückschnitt während der Wintermonate erfolgen, so dass dann die tatsächliche Flächeninanspruchnahme auch nach Beginn der Brutzeit erfolgen kann.

Maßnahmenalternative: Sollte aus zwingenden Gründen die zeitliche Befristung nicht eingehalten werden können, sind in diesem Fall die zu entfernenden Röhrichtbestände unmittelbar vor dem Beginn der Arbeiten durch die ÖBB auf das Vorhandensein von Nestern zu überprüfen. Sofern ein Brutgeschäft bereits begonnen wurde (was auch den beginnenden Nestbau mit einschließt), sind die Brut und das Ausfliegen der Jungvögel abzuwarten, um danach unmittelbar die Arbeiten durchzuführen.

Rastvogelarten

Hierher werden Arten gestellt, die nur periodisch und kurzzeitig – während des Herbst- und Frühjahrszuges oder als Wintergäste - im Gebiet vertreten sind. Für die Mehrzahl der hierher zu stellenden Arten ist das Plangebiet allerdings aufgrund seiner strukturellen Ausstattung, seiner Nähe zur L 3409 sowie seiner Anbindung an die bestehende Siedlungsfläche unattraktiv.

Aus den genannten Gründen sind für diese Artengruppe vorhabensbedingte Beeinträchtigungen auszuschließen, spezifische Artenschutzprüfungen somit entbehrlich.

Sonstige Vogelarten

Hierunter rechnen Arten, die im Gebiet vorkommen, aber artenschutzrechtlich nicht von Interesse sind. Es handelt sich entweder um Gefangenenflüchtlinge oder eingebürgerte Arten (Neozoen) sowie um freifliegende Haustierarten. Zu nennen ist im konkreten Fall allein die Haustaube (*Columba livia* - Nahrungsgast).

Für diese Artengruppe sind vorhabensbedingte Beeinträchtigungen bereits im Grundsatz auszuschließen, spezifische Artenschutzprüfungen somit entbehrlich.

Erläuterung zu den Tabellen

- *Betroffenheit allgemein häufiger Arten – Erhaltungszustand ‚günstig‘ (grün)*
- *Übersicht über die Betroffenheit von Arten mit ungünstig-unzureichendem Erhaltungszustand (gelb)*
- *Übersicht über die Betroffenheit von Arten mit ungünstig-schlechtem Erhaltungszustand (rot)*

Die Erläuterungen erfolgen spaltenweise von links nach rechts:

Deutscher Artnamen: verbreiteter, ggf, umgangssprachliche Bezeichnung;
Synonyme sind möglich

Wissenschaftlicher Artnamen: eindeutige Artbenennung

Potenzielles Vorkommen: beschreibt den Nachweisstatus der Art bezogen auf den aktuell zu betrachtenden Änderungsbereich des Plangebietes, der aufgrund der strukturellen Gegebenheiten für die Art anzunehmen ist.

Schutzstatus BNatSchG: b – besonders geschützte Art; s – besonders und streng geschützte Art

Status: I – regelmäßige oder ehemals regelmäßige Brutvogelart

Nachweis: 2020: Nachweis im Rahmen der aktuellen Begehung sowie aufgrund verfügbarer Daten des Unterzeichners; 2001: Nachweis im Rahmen der systematischen Erfassung zum Ursprungsplan

Potenzielle Betroffenheit nach BNatSchG:

§ 44 (1) Nr. 1 - Fang, Verletzung, Tötung wild lebender Tiere

§ 44 (1) Nr. 2 - Störungstatbestände

§ 44 (1) Nr. 3 - Entnahme, Beschädigung, Zerstörung von Fortpflanzungs- und Ruhestätten

Darstellung ‚(X)‘: Art besitzt nur Gastvogelstatus, ohne engere Gebietsbindung

Darstellung ‚?’: die Art wurde ohne Statusklassifizierung und ohne räumliche und zeitliche Einordnung genannt

Erläuterungen zur Betroffenheit: Auszüge aus Kartierungsunterlagen, begleitenden Gutachten oder zugehöriger Literatur; ggf. auch Verweise auf die Anwendbarkeit des § 44 (5) BNatSchG

Maßnahmenhinweise: Beschreibung vorgesehener Maßnahmen zur Eingriffsvermeidung, -minimierung und -kompensation –**vgl. dazu die betroffenen, ökologischen Gruppen und Kapitel 6**

Betroffenheit allgemein häufiger Arten – Erhaltungszustand ‚günstig‘ (grün)										
Deutscher Artname	Wissenschaftlicher Artname	Potenzielles Vorkommen	Schutzstatus BNatSchG	Status	Nachweis	Potenzielle Betroffenheit nach BNatSchG			Erläuterung zur Betroffenheit	Maßnahmenhinweise
						§ 44 (1) Nr.1	§ 44 (1) Nr.2	§ 44 (1) Nr.3		
Amsel	<i>Turdus merula</i>	Brutvogel	b	I	2020	X	X	X	Geleeverlust und Tötung von Jungvögeln sowie Verlust von Bruthabitaten durch Gehölzrodungen; v.a. bauzeitliche Störungen; § 44 (5) BNatSchG ist gegeben	V 04, V 05
Bachstelze	<i>Motacilla alba</i>	Brutvogel	b	I	2001	X	X	X	Geleeverlust und Tötung von Jungvögeln sowie Verlust von Bruthabitaten durch Abschieben der Vegetationsdecke und vorbereitende Erdarbeiten; v.a. bauzeitliche Störungen; § 44 (5) BNatSchG ist gegeben	V 06
Blaumeise	<i>Parus caeruleus</i>	Brutvogel	b	I	2020	X	X	X	Geleeverlust und Tötung von Jungvögeln sowie Verlust von Bruthabitaten durch die Rodung von Höhlenbäumen; v.a. bauzeitliche Störungen; § 44 (5) BNatSchG ist gegeben	V 02, V 04, V 05, C 02
Buchfink	<i>Fringilla coelebs</i>	Brutvogel	b	I	2020	X	X	X	Bruthabitat- und Geleeverlust sowie Tötung von Jungvögeln durch Gehölzrodungen; v.a. bauzeitliche Störungen; § 44 (5) BNatSchG ist gegeben	V 04, V 05

Betroffenheit allgemein häufiger Arten – Erhaltungszustand ‚günstig‘ (grün) - Fortsetzung ...										
Deutscher Artname	Wissenschaftlicher Artname	Potenzielles Vorkommen	Schutzstatus BNatSchG	Status	Nachweis	Potenzielle Betroffenheit nach BNatSchG			Erläuterung zur Betroffenheit	Maßnahmenhinweise
						§ 44 (1) Nr.1	§ 44 (1) Nr.2	§ 44 (1) Nr.3		
Eichelhäher	<i>Garrulus glandarius</i>	Nahrungsgast	b	I	2020		X		Kein Nest innerhalb des Plangebietes; Habitatveränderung; bauzeitliche Störungen; § 44 (5) BNatSchG ist gegeben	--
Elster	<i>Pica pica</i>	Randsiedler	b	I	2020		X		Kein Nest innerhalb des Plangebietes; Habitatveränderung; bauzeitliche Störungen; § 44 (5) BNatSchG ist gegeben	--
Gartenbaumläufer	<i>Certhia brachydactyla</i>	Brutvogel	b	I	2001	X	X	X	Gelegeverlust und Tötung von Jungvögeln sowie Verlust von Bruthabitaten durch die Rodung von Höhlenbäumen; v.a. bauzeitliche Störungen; § 44 (5) BNatSchG ist gegeben	V 02, V 04, V 05, C 02
Gartengrasmücke	<i>Sylvia borin</i>	Brutvogel	b	I	2001	X	X	X	Gelegeverlust und Tötung von Jungvögeln sowie Verlust von Bruthabitaten durch Abschieben der Vegetationsdecke und vorbereitende Erdarbeiten; v.a. bauzeitliche Störungen; § 44 (5) BNatSchG ist gegeben	V 06
Grünfink	<i>Carduelis chloris</i>	Brutvogel	b	I	2001	X	X	X	Bruthabitat- und Gelegeverlust sowie Tötung von Jungvögeln durch Gehölzrodungen; v.a. bauzeitliche Störungen; § 44 (5) BNatSchG ist gegeben	V 04, V 05



Betroffenheit allgemein häufiger Arten – Erhaltungszustand ‚günstig‘ (grün) - Fortsetzung ...										
Deutscher Artname	Wissenschaftlicher Artname	Potenzielles Vorkommen	Schutzstatus BNatSchG	Status	Nachweis	Potenzielle Betroffenheit nach BNatSchG			Erläuterung zur Betroffenheit	Maßnahmenhinweise
						§ 44 (1) Nr.1	§ 44 (1) Nr.2	§ 44 (1) Nr.3		
Grünspecht	<i>Picus viridis</i>	Brutvogel	b	I	2001	X	X	X	Geleeverlust und Tötung von Jungvögeln sowie Verlust von Bruthabitaten durch die Rodung von Höhlenbäumen; v.a. bauzeitliche Störungen; § 44 (5) BNatSchG ist gegeben	V 02, V 04, V 05
Hausrotschwanz	<i>Phoenicurus ochruros</i>	Brutvogel	b	I	2020	X	X	X	Geleeverlust und Tötung von Jungvögeln sowie Verlust von Bruthabitaten durch Abschieben der Vegetationsdecke und vorbereitende Erdarbeiten; v.a. bauzeitliche Störungen; § 44 (5) BNatSchG ist gegeben	V 06
Kleiber	<i>Sitta europaea</i>	Brutvogel	b	I	2001	X	X	X	Geleeverlust und Tötung von Jungvögeln sowie Verlust von Bruthabitaten durch die Rodung von Höhlenbäumen; v.a. bauzeitliche Störungen; § 44 (5) BNatSchG ist gegeben	V 02, V 04, V 05, C 02
Kohlmeise	<i>Parus major</i>	Brutvogel	b	I	2020	X	X	X	Geleeverlust und Tötung von Jungvögeln sowie Verlust von Bruthabitaten durch die Rodung von Höhlenbäumen; v.a. bauzeitliche Störungen; § 44 (5) BNatSchG ist gegeben	V 02, V 04, V 05, C 02

Betroffenheit allgemein häufiger Arten – Erhaltungszustand ‚günstig‘ (grün) - Fortsetzung ...										
Deutscher Artname	Wissenschaftlicher Artname	Potenzielles Vorkommen	Schutzstatus BNatSchG	Status	Nachweis	Potenzielle Betroffenheit nach BNatSchG			Erläuterung zur Betroffenheit	Maßnahmenhinweise
						§ 44 (1) Nr.1	§ 44 (1) Nr.2	§ 44 (1) Nr.3		
Mäusebussard	<i>Buteo buteo</i>	Nahrungsgast	b	I	2020		X		Kein Horst innerhalb des Plangebietes; Habitatveränderung; bauzeitliche Störungen; § 44 (5) BNatSchG ist gegeben	--
Mönchsgrasmücke	<i>Sylvia atricapilla</i>	Brutvogel	b	I	2020	X	X	X	Geleeverlust und Tötung von Jungvögeln sowie Verlust von Bruthabitaten durch Gehölzrodungen; v.a. bauzeitliche Störungen; § 44 (5) BNatSchG ist gegeben	V 04, V 05
Rabenkrähe	<i>Corvus corone</i>	Randsiedler	b	I	2020		X		Kein Nest innerhalb des Plangebietes; Habitatveränderung; bauzeitliche Störungen; § 44 (5) BNatSchG ist gegeben	--
Ringeltaube	<i>Columba palumbus</i>	Randsiedler	b	I	2020		X		Kein Nest innerhalb des Plangebietes; Habitatveränderung; bauzeitliche Störungen; § 44 (5) BNatSchG ist gegeben	--
Rotkehlchen	<i>Erithacus rubecula</i>	Brutvogel	b	I	2001	X	X	X	Geleeverlust und Tötung von Jungvögeln sowie Verlust von Bruthabitaten durch Abschieben der Vegetationsdecke und vorbereitende Erdarbeiten; v.a. bauzeitliche Störungen; § 44 (5) BNatSchG ist gegeben	V 06

Betroffenheit allgemein häufiger Arten – Erhaltungszustand ‚günstig‘ (grün) - Fortsetzung ...										
Deutscher Artname	Wissenschaftlicher Artname	Potenzielles Vorkommen	Schutzstatus BNatSchG	Status	Nachweis	Potenzielle Betroffenheit nach BNatSchG			Erläuterung zur Betroffenheit	Maßnahmenhinweise
						§ 44 (1) Nr.1	§ 44 (1) Nr.2	§ 44 (1) Nr.3		
Star	<i>Sturnus vulgaris</i>	Brutvogel	b	I	2001	X	X	X	Geleeverlust und Tötung von Jungvögeln sowie Verlust von Bruthabitaten durch die Rodung von Höhlenbäumen; v.a. bauzeitliche Störungen; § 44 (5) BNatSchG ist gegeben	V 02, V 04, V 05, C 02
Turmfalke	<i>Falco tinnunculus</i>	Nahrungsgast	b	I	2020		X		Kein Horst innerhalb des Plangebietes; Habitatveränderung; bauzeitliche Störungen; § 44 (5) BNatSchG ist gegeben	--
Zaunkönig	<i>Troglodytes troglodytes</i>	Brutvogel	b	I	2001	X	X	X	Geleeverlust und Tötung von Jungvögeln sowie Verlust von Bruthabitaten durch Abschieben der Vegetationsdecke und vorbereitende Erdarbeiten; v.a. bauzeitliche Störungen; § 44 (5) BNatSchG ist gegeben	V 06
Zilpzalp	<i>Phylloscopus collybita</i>	Brutvogel	b	I	2001	X	X	X	Geleeverlust und Tötung von Jungvögeln sowie Verlust von Bruthabitaten durch Abschieben der Vegetationsdecke und vorbereitende Erdarbeiten; v.a. bauzeitliche Störungen; § 44 (5) BNatSchG ist gegeben	V 06

Übersicht über die Betroffenheit von Arten mit ungünstig-unzureichendem Erhaltungszustand (gelb)										
Deutscher Artname	Wissenschaftlicher Artname	Potenzielles Vorkommen	Schutzstatus BNatSchG	Status	Nachweis	Potenzielle Betroffenheit nach BNatSchG			Erläuterung zur Betroffenheit	Maßnahmenhinweise
						§ 44 (1) Nr.1	§ 44 (1) Nr.2	§ 44 (1) Nr.3		
Goldammer	<i>Emberiza citrinella</i>	Brutvogel	b	I	2001	X	X	X	Vgl. Einzelprüfung	V 06
Graureiher	<i>Ardea cinerea</i>	Nahrungsgast	b	I	2020		X		Vgl. Einzelprüfung	--
Hausperling	<i>Passer domesticus</i>	Randsiedler	b	I	2001		X		Vgl. Einzelprüfung	--
Mehlschwalbe	<i>Delichon urbica</i>	Nahrungsgast	b	I	2020		X		Vgl. Einzelprüfung	--
Rotmilan	<i>Milvus milvus</i>	Nahrungsgast	s	I	2020		X		Vgl. Einzelprüfung	--
Stieglitz	<i>Carduelis carduelis</i>	Brutvogel	b	I	2001	X	X	X	Vgl. Einzelprüfung	V 04, V 05
Türkentaube	<i>Streptopelia decaocto</i>	Randsiedler	b	I	2020		X		Vgl. Einzelprüfung	--
Wacholderdrossel	<i>Turdus pilaris</i>	Brutvogel	b	I	2001	X	X	X	Vgl. Einzelprüfung	V 04, V 05

Eine Betroffenheit der vorstehend aufgeführten acht Vogelarten mit einem *ungünstig-unzureichendem Erhaltungszustand* ist nicht auszuschließen; die artenschutzrechtlichen Belange dieser Arten werden im Rahmen einer detaillierten Wirkungsanalyse überprüft.

5.4 Reptilien

Für diese Artengruppe sind aufgrund der Flächennutzung im Plangebiet und seiner strukturellen Ausstattung keine Vorkommensbedingungen für artenschutzrechtlich relevante Reptilienarten vorhanden.

Da es sich bei dem geplanten Vorhaben um einen nach § 18 BNatSchG zulässigen Eingriff handelt, entfällt für die nach BArtSchV ‚*besonders geschützten*‘ Arten dieser Gruppe - wie bspw. für die beobachtete Blindschleiche (*Anguis fragilis*) die Notwendigkeit einer artenschutzrechtlichen Betrachtung. Die Belange der derart betroffenen Arten gelten im Rahmen einer angepassten Kompensationsplanung als berücksichtigt und erfüllt! Dementsprechend entfällt für diese Arten eine Wirkungsanalyse.

5.5 Amphibien

Für diese Artengruppe sind aufgrund der strukturellen Gegebenheiten des betroffenen Fließgewässers keine Vorkommensbedingungen für artenschutzrechtlich relevante Amphibienarten vorhanden.

Da es sich bei dem geplanten Vorhaben um einen nach § 18 BNatSchG zulässigen Eingriff handelt, entfällt für die nach BArtSchV ‚*besonders geschützten*‘ Arten dieser Gruppe - wie bspw. für den zu erwartenden Feuersalamander (*Salamandra salamandra*) - die Notwendigkeit einer artenschutzrechtlichen Betrachtung. Die Belange der derart betroffenen Arten gelten im Rahmen einer angepassten Kompensationsplanung als berücksichtigt und erfüllt! Eine Wirkungsanalyse kann entfallen.

5.6 Fische

Für diese Artengruppe sind aufgrund der strukturellen Gegebenheiten des betroffenen Fließgewässers keine Vorkommensbedingungen für artenschutzrechtlich relevante Fischarten vorhanden.

Da es sich bei dem geplanten Vorhaben um einen nach § 18 BNatSchG zulässigen Eingriff handelt, entfällt für die nach BArtSchV ‚*besonders geschützten*‘ Arten dieser Gruppe - wie bspw. für die zu erwartende Bachschmerle (*Noemacheilus barbatulus*) - die Notwendigkeit einer artenschutzrechtlichen Betrachtung. Die Belange der derart betroffenen Arten gelten im Rahmen einer angepassten Kompensationsplanung als berücksichtigt und erfüllt! Dementsprechend entfällt eine Wirkungsanalyse.

5.7 Libellen

Für diese Artengruppe sind aufgrund der strukturellen Gegebenheiten des betroffenen Fließgewässers keine Vorkommensbedingungen für artenschutzrechtlich relevante Libellenarten vorhanden.

Da es sich bei dem geplanten Vorhaben um einen nach § 18 BNatSchG zulässigen Eingriff handelt, entfällt für die nach BArtSchV ‚*besonders geschützten*‘ Arten dieser Gruppe - wie bspw. für die zu erwartende Zweigestreifte Quelljungfer (*Cordulegaster boltoni*) - die Notwendigkeit einer artenschutzrechtlichen Betrachtung. Die Belange dieser Arten gelten im Rahmen einer angepassten Kompensationsplanung als berücksichtigt und erfüllt! Dementsprechend entfällt eine Wirkungsanalyse.

5.8 Tagfalter

Da es sich bei dem geplanten Vorhaben um einen nach § 15 BNatSchG zulässigen Eingriff handelt, entfällt für die nach BArtSchV ‚*besonders geschützten*‘ Arten dieser Gruppe - wie bspw. für die nachgewiesenen Arten Kleinen Feuerfalter (*Lycaena dispar*) und Hauhechelbläuling (*Polyommatus icarus*) - die Notwendigkeit einer artenschutzrechtlichen Betrachtung. Die Belange der derart betroffenen Arten gelten im Rahmen einer angepassten Kompensationsplanung als berücksichtigt und erfüllt! Dementsprechend entfällt für sie eine Wirkungsanalyse.

Im Rahmen der Potenzialabschätzung konnte im Süden des Plangebietes (auf Flurstück 161/1 ein Bestand des Großen Wiesenknopfes (*Sanguisorba officinalis*) nachgewiesen werden. Bei der Begehung des Gebietes durch Frau Nolden gelang dieser sogar der Nachweisbeleg für das Vorkommen des Dunklen Wiesenknopf-Ameisenbläulings (*Maculinea nausithous*) – vgl. dazu die nachstehende Abbildung.



Dunkler Wiesenknopf-Ameisenbläuling (Aufnahme: C. Nolden, 04. August 2020)

Hierdurch ist eine Betroffenheit gegeben, da durch die geplante Flächennutzung eine Inanspruchnahme von Wiesenknopf-Beständen nicht auszuschließen ist, wenngleich der Großteil der betroffenen Wiesenfläche Teil der Ausgleichsfläche A2 ist. Allerdings muss auch davon ausgegangen werden, dass zumindest in den östlichen Randbereichen der Flurstücke 127 bis 130 ebenfalls Wiesenknopf-Bestände vorhanden sind. Letztendlich ist durch die Nutzungsänderung ein Verlust von Fortpflanzungsstätten im Sinne von § 44 (1) Nr. 3 BNatSchG anzunehmen der jedoch angesichts der hier möglichen Entwicklungssituation (A2) nicht als erheblich einzustufen ist.

Die Durchführung vorbereitender Erdarbeiten muss außerhalb der Emergenzzeit und der daran anschließenden Phase der Eiablage/Junglarvenentwicklung des Dunklen Wiesenknopf-Ameisenbläulings erfolgen um das Eintreten von Verbotstatbeständen nach § 44 (1) Nr. 1 BNatSchG – *Tötung und Verletzung von Individuen* – zu vermeiden. Nur während dieser Zeit sind Imaginal-, Ei- und Junglarvenstadien durch das Entfernen der Futterpflanzen direkt gefährdet. Sobald sich die Larven in den Bauen ihrer Wirtsameisen befinden, sind sie gegenüber Beeinträchtigungen der Vegetationsstruktur unempfindlich. Die Zerstörung eines Ameisenbaues durch Überbauung o.ä. und den damit ggf. verschuldeten Tod von eingetragenen Bläulings-Larven oder Puppen ist dem stets gegebenen Risiko gleichzusetzen, dass einzelne Exemplare einer Art im Rahmen des allgemeinen Naturgeschehens Opfer einer anderen Art werden (vgl. u.a. BVerwG, Urteil vom 09. Juli 2008, Az.: 9 A 14.07, Rn. 91).

*Aufgrund dieser Betroffenheitssituation besteht für den nachgewiesenen Dunklen Wiesenknopf-Ameisenbläuling (*Maculinea nausithous*), aber auch für dessen potenziell erwartbare Schwesterart *Maculinea teleius* die Notwendigkeit einer artspezifischen, formalen Artenschutzprüfung. Bei Beachtung der nachstehend formulierten Maßnahmenvorgaben tritt kein Verbotstatbestand nach § 44 (1) BNatSchG ein, eine Ausnahme ist somit für keine der beiden Bläulings-Arten erforderlich. Die Prüfbögen mit den Prüfergebnissen sind dem Anhang beigelegt.*

Notwendige Maßnahmen zur Vermeidung von Verbotstatbeständen:

- V 08** Ergänzende Regelungen zur Baufeldfreimachung: Um eine Betroffenheit von immobilen oder nur schwach mobilen Stadien des Dunklen Wiesenknopf-Ameisenbläulings zu vermeiden, sind vorlaufend zur vollständigen Baufeldfreimachung die auf den Parzellen 127 bis 130 verbliebenen Grünlandbestände zwischen 01. Juli und 31. August einer regelmäßigen Mahd (wöchentlich) zu unterziehen, um die Entwicklung von Blütenständen des Großen Wiesenknopfes zu unterbinden. Hierdurch kann wirksam das Einfliegen von *Maculinea*-Arten und eine mögliche Eiablage an den Raupenfutterpflanzen unterbunden werden. Die Baufeldfreimachung kann dann zwischen 01. September und 30. Juni erfolgen. Diese Maßnahme ist zeitlich zwingend mit der Maßnahme K 01 zu koppeln – sofern diese nicht bereits vorher umgesetzt wurde - um für die Art zeitparallel einen Ersatzlebensraum in erreichbarer Nähe anzubieten.

- V 09** Habitatschutz I: Baustelleneinrichtungen und Lagerflächen dürfen nur in Bereichen eingerichtet werden, in denen nachweislich keine Bestände des Großen-Wiesenknoxfes vorhanden sind. Dies gilt auch für den bei den Bauarbeiten anfallenden Erdaushub. Der bekannte Wiesenknoxf-Bestand auf Flurstück 161/1 ist durch einen Bauzaun oder eine vergleichbare Maßnahme wirksam gegenüber einer versehentlichen Inanspruchnahme zum Eingriffsbereich hin abzugrenzen. Die Festlegung des Zaunverlaufs erfolgt durch die Ökologische Baubegleitung, die auch die Umsetzung der Maßnahme dokumentiert und der UNB einen Ergebnisbericht vorlegt.
- K 01** Habitatoptimierung: Da zumindest Teile der Ausgleichsfläche A2 über Vorkommen des Großen Wiesenknoxfes (*Sanguisorba officinalis*) verfügen ist das Entwicklungsziel an die Belange des Dunklen Wiesenknoxf-Ameisenbläulings (*Maculinea nausithous*) anzupassen. Zielsetzung muss hier die Entwicklung eines gehölzfreien, blütenreichen Wiesenareals als Siedlungsraum für *Maculinea*-Arten sein; dementsprechend werden die nachfolgenden Bewirtschaftungsvorgaben festgesetzt: Die Nutzung soll als zweischürige Mahd durchgeführt werden; hierbei muss der erste Schnitt bis Mitte Juni erfolgt sein; ein Mahdtermin nach dem 15. Juni und vor dem 31. August ist nicht zulässig; der zweite Schnitt darf erst nach dem 01. September erfolgen; auch witterungsbedingte Ausnahmen sind auszuschließen; die Möglichkeit einer Beweidung soll nicht grundsätzlich ausgeschlossen werden, allerdings ist diese erst ab dem 01. September zulässig; sie kann dann als Nachbeweidung erfolgen und muss damit den zweiten Schnitt ersetzen. Grundsätzlich ist auf Düngung, Entwässerung und den Einsatz von Pestiziden zu verzichten. Veränderungen der Bodenoberfläche sind ebenfalls zu vermeiden. Das Abschleppen mit leichtem Gerät (umgedrehte Eggen o.ä.) zur Beseitigung von Maulwurfshügeln u.ä. ist außerhalb der Brutzeit möglich. Die Maßnahme ist durch eine 5-jährige Funktionskontrolle zu begleiten. Die vorstehenden Bewirtschaftungsvorgaben im Rahmen eines Pflege- bzw. Bewirtschaftungsvertrages sind verbindlich festzulegen und gegenüber der UNB nachzuweisen.

5.9 Heuschrecken

Artenschutzrechtlich relevante Heuschreckenarten kommen in Deutschland nicht vor.

Da es sich bei dem geplanten Vorhaben um einen nach § 18 BNatSchG zulässigen Eingriff handelt, entfällt für die nach BArtSchV ‚*besonders geschützten*‘ Arten dieser Gruppe die Notwendigkeit einer artenschutzrechtlichen Betrachtung. Die Belange der derart betroffenen Arten gelten im Rahmen einer angepassten Kompensationsplanung als berücksichtigt und erfüllt! Dementsprechend entfällt eine Wirkungsanalyse.

5.10 Totholzbesiedelnde Käfer

Für diese Artengruppe wurde keine Betroffenheit festgestellt. Dementsprechend kann eine Wirkungsanalyse entfallen.

5.11 Sonstige Arten

Da es sich bei dem geplanten Vorhaben um einen nach § 18 BNatSchG zulässigen Eingriff handelt, entfällt für die nach BArtSchV ‚*besonders geschützten*‘ Arten dieser Gruppe die Notwendigkeit einer artenschutzrechtlichen Betrachtung. Die Belange der derart betroffenen Arten sind im Rahmen einer angepassten Kompensationsplanung zu berücksichtigen. Eine Wirkungsanalyse ist im vorliegenden Gutachten entbehrlich.

Der vom Vorhaben betroffene Gewässerabschnitt (roter Kreis in der nachstehend eingefügten Abbildung) ist Teil des Gewässersystems des Zotzenbaches, in dem bei der Grunddatenerfassung (GDE) zum FFH-Gebiet 6318-307 im Jahr 2007 Vorkommen des **Steinkrebse** (*Austropotamobius torrentinum*) belegt wurden (vgl. dazu die nachstehend eingefügte Abbildung).



Da diese kleine Krebsart auch die Oberlaufregionen kleinster Bäche besiedelt und die strukturellen Siedlungsvoraussetzungen bei dem betroffenen Fließgewässer gegeben sind, kann ein Vorkommen des Steinkrebse und somit die potenzielle Betroffenheit einer artenschutzrechtlich relevanten Art dieser Gruppe nicht negiert werden.

Aufgrund der nicht ausschließbaren, potenziellen Betroffenheit, erfolgte für den artenschutzrechtlich bedeutsamen Steinkrebs eine formale Artenschutzprüfung. Bei Berücksichtigung der nachfolgend aufgeführten Maßnahmen tritt kein Verbotstatbestand nach § 44 (1) BNatSchG ein, eine Ausnahme ist somit nicht erforderlich. Die formalen Prüfbögen mit den detaillierten Prüfergebnissen liegen dem Anhang bei.

Notwendige Maßnahmen zur Vermeidung von Verbotstatbeständen:

- V 10** Habitatschutz II: Bauliche Eingriffe in das Gewässer sind – mit Ausnahme der unvermeidbaren Straßenquerung zu vermeiden. Der Zugang von den Baugrundstücken zum Gewässerlauf ist durch geeignete Maßnahmen zu unterbinden (Zaun o.ä.).
- V 11** Vermeidung von Stoffeinträgen: Zur Gewährleistung der derzeit herrschenden Gewässerqualität und zum Schutz der Gewässerlebensgemeinschaft im Allgemeinen und dem Steinkrebs im Besonderen, sind jegliche Einleitungen aus den Privatgrundstücken in das Fließgewässersystem zu unterlassen, um zusätzliche Nährstoff- oder Schadstoffeinträge zu vermeiden.

5.12 Pflanzenarten

Für diese Artengruppe fehlt die standortökologische Eignung für das Vorkommen artenschutzrechtlich relevanter Arten.

Da es sich bei dem geplanten Vorhaben um einen nach § 18 BNatSchG zulässigen Eingriff handelt, entfällt für die nach BArtSchV ‚*besonders geschützten*‘ Arten dieser Gruppe die Notwendigkeit einer artenschutzrechtlichen Betrachtung. Die Belange der derart betroffenen Arten gelten im Rahmen einer angepassten Kompensationsplanung als berücksichtigt und erfüllt! Dementsprechend entfällt eine Wirkungsanalyse.

6. Maßnahmenübersicht

Zur Vermeidung von natur- und artenschutzfachlichen sowie artenschutzrechtlichen, erheblichen Beeinträchtigungen ist – auf Basis der ermittelten, faunistischen Daten - die Durchführung der nachfolgend aufgeführten Maßnahmen zwingend. Sie sind – mit Ausnahme der reinen Maßnahmenempfehlungen - als verbindliche Regelungen umzusetzen um das Eintreten artenschutzrechtlicher Verbotstatbestände zu vermeiden. Alle Typbezeichnungen sind der Produktpalette der *Firma Schwegler* entlehnt; qualitativ gleichwertige Produkte anderer Hersteller sind selbstverständlich ebenso einsetzbar. Die Maßnahmendarstellung erfolgt getrennt nach Maßnahmentypen, deren Systematik der artenschutzrechtlichen Betrachtung entlehnt ist, wie sich auch die Maßnahmenkennung dort entsprechend wiederfindet:

Vermeidungsmaßnahmen:

V 01 Umgang mit möglichem Vorkommen der Haselmaus: Die Gehölzbeseitigung muss als ‚*schonende Rodung*‘ erfolgen. Hierzu erfolgt in der Phase des Winterschlafs (Oktober bis Februar) ein ‚*Auf-den-Stock-Setzen*‘ der im Eingriffsraum vorkommenden Gehölze. Das Schnittgut wird dabei direkt entnommen (Vermeidung artenschutzrechtlicher Konflikte durch die Ansiedlung von Brutvögeln im liegenden Strauchwerk). Die Wurzelstöcke werden in dieser Phase nicht gerodet. Nach Verlassen der Winterquartiere durch die Haselmaus (März/April - je nach Witterung) werden dann die Wurzelstöcke gerodet. Da im angrenzenden Landschaftsraum das Strukturinventar weitgehend ebenfalls den standortökologischen Anforderungen der Haselmaus entspricht, kann auf die Umsetzung entsprechender Kompensationsmaßnahmen verzichtet werden; zur strukturellen Optimierung sind allerdings - vorlaufend zum Eingriff - im umgebenden Funktionsraum vier Haselmauskobel als Quartierhilfen aufzuhängen. Empfohlen wird der spezielle Haselmauskobel 2 KS (mit *Schläfer-Barriere*). Die Standorte sind durch eine Ökologische Baubegleitung festzulegen, wie auch die Maßnahmenumsetzung gegenüber der UNB durch einen Ergebnisbericht mit Standortkarte dokumentiert wird.

Maßnahmenalternative: Sollten die zeitlichen Vorgaben hinsichtlich der Wurzelstock-Rodung nicht einzuhalten sein, ist eine gezielte Einzelkontrolle der Wurzelstöcke zwingend durchzuführen. Hierzu müssen alle nach der Gehölzfällung im Boden verbliebenen Wurzelstöcke durch die Ökologische Baubegleitung, dahingehend überprüft werden, ob strukturelle Lücken – vor allem im Anschlussbereich zum umgebenden Boden – vorhanden sind, die es der Haselmaus erlauben würden, im Wurzelstockbereich ein Winternest anzulegen. Angetroffene Höhlungen, Strukturlücken o.ä. sind mittels einer Endoskop-Kamera zu kontrollieren. Die überprüften Wurzelstöcke sind eindeutig zu markieren und - sofern kein Nachweis gelang - dadurch freizugeben. Im Nachweisfall ist die Rodung der betroffenen Wurzelstöcke allerdings unabänderlich bis zum Verlassen der Winterester zu verschieben. Die zuständige UNB erhält bei Durchführung der Maßnahmenalternative in jedem Fall einen Ergebnisbericht.

- V 02** Nachsuche nach Baumhöhlen: Da der im Plangebiet vorhandene Baumbestand aktuell nicht zugänglich oder hinreichend gut einsehbar war (dichter Unterwuchs, vollständige Belaubung) ist zur sicheren Vermeidung beeinträchtigender Wirkungen für baumhöhlengebundene Fledermausarten und höhlenbrütende Vogelarten unmittelbar vor der Rodung der Baumgehölze eine aktuelle Begutachtung hinsichtlich vorhandener Baum- bzw. Spechthöhlen durchzuführen; alle dabei angetroffenen Höhlenbäume sind deutlich sichtbar zu markieren; im Nachweisfall gilt dann V 03 und C 01.
- V 03** Zeitliche Beschränkung bei der Fällung von Höhlenbäumen: Die Fällung von Höhlenbäumen muss grundsätzlich außerhalb der Brut- und Setzzeit erfolgen. Da die Baumhöhlen in dieser Zeit durchaus noch von Fledermäusen als Schlafplatz genutzt werden können, ist der Höhlenbaum unmittelbar vor der Fällung, durch eine fachlich qualifizierte Person, auf das Vorkommen von Fledermäusen zu überprüfen; bei gut einsehbaren Potenzialquartieren kann dies direkt optisch erfolgen; werden keine Fledermäuse angetroffen ist der Baum unverzüglich zu fällen oder die vorhandene Öffnung zu verschließen. Bei schwer einsehbaren Baumhöhlen ist jeweils an der Höhlenöffnung ein Ventilationsverschluss anzubringen. Die Fällung des Baumes kann dann - bei geeigneten Witterungsverhältnissen (Nachttemperaturen > 5°C; kein Dauerregen) - ab dem nächsten Tag erfolgen.
- V 04** Beschränkung der Rodungszeit: Die im Plangebiet stockenden Gehölze dürfen nur außerhalb der Brutzeit – also zwischen 01. Oktober und 28./29. Februar – gefällt, gerodet oder zurückgeschnitten werden (§ 39 Abs. 5 BNatSchG); in Erweiterung der formalrechtlichen Bestimmungen soll diese Vermeidungsmaßnahme auch für Ziergehölze, kleinräumig ausgebildete Gehölzbestände und den Rückschnitt von in das Baufeld hineinragender Äste gelten, da den genannten Strukturen im Betrachtungsraum ggf. auch eine artenschutzrechtlich bedeutsame Funktion innewohnt.
- V 05** Gehölzschutz: Der im zentralen Osten des Änderungsbereiches 2 stockende Gehölzbestand ist – soweit er nicht zwingend als Baufeldzone benötigt wird - gegen eine strukturelle und funktionale Beeinträchtigung durch Befahren, Lagerung von Aushub und Material, Abstellen von Fahrzeugen oder Fahrzeugteilen im Zuge der Gebietserschließung und Bebauung zu schützen. Daher sind in der Grenzzone der dort ausgewiesenen Baufelder entsprechende Schutzmaßnahmen (bspw. Bauzäune) vorzusehen. Die Einhaltung dieser Vorgaben ist durch eine ÖBB zu gewährleisten und zu dokumentieren.
- V 06** Regelungen zur Baufeldfreimachung: Das Abschieben der Vegetationsdecke und die Baustellenvorbereitung muss außerhalb der Brutzeit – also zwischen 01. Oktober und 28./29. Februar – erfolgen um Gelege von Bodenbrütern zu schützen. Gleiches gilt für ggf. durchzuführende Tätigkeiten des Kampfmittelräumdienstes, der maschinell gestützten Bodenerkundung sowie bei der Erkundung archäologischer Bodendenkmäler.

Maßnahmenalternative: Sollten die zeitlichen Vorgaben der Bauzeitenbeschränkung nicht einzuhalten sein, ist eine Baufeldkontrolle zwingend durchzuführen. Hierzu muss das beanspruchte Gelände unmittelbar vor Einrichtung der Baustelle bzw. vor Beginn der Erdarbeiten sorgfältig durch fachlich qualifiziertes Personal, auf vorhandene Bodennester abgesucht werden; sofern ein Brutgeschäft bereits begonnen wurde (was auch den beginnenden Nestbau mit einschließt), sind die Brut und das Ausfliegen der Jungvögel abzuwarten und die Baustelleneinrichtung bzw. der Baubeginn bis nach dem Ausfliegen der Jungen zu verschieben.

- V 07** Regelungen zum Eingriff in Röhrichtbestände: Unvermeidbare Rücknahmen von Röhrichtflächen oder -streifen sind auf die unbedingt notwendige Breite des benötigten Baufeldes zu beschränken, die verbleibenden Anschlussbestände sind bauzeitlich durch Bauzäune gegen Beschädigung zu sichern; die Festlegung des Baufeldes im Bereich von Röhrichtbeständen muss in Abstimmung mit der ÖBB erfolgen. Die Entfernung des Röhrichts in den unvermeidbaren Eingriffsbereichen darf nur außerhalb der Brutzeit vorgenommen werden; alternativ kann ein Rückschnitt während der Wintermonate erfolgen, so dass dann die tatsächliche Flächeninanspruchnahme auch nach Beginn der Brutzeit erfolgen kann.

Maßnahmenalternative: Sollte aus zwingenden Gründen die zeitliche Befristung nicht eingehalten werden können, sind in diesem Fall die zu entfernenden Röhrichtbestände unmittelbar vor dem Beginn der Arbeiten durch die ÖBB auf das Vorhandensein von Nestern zu überprüfen. Sofern ein Brutgeschäft bereits begonnen wurde (was auch den beginnenden Nestbau mit einschließt), sind die Brut und das Ausfliegen der Jungvögel abzuwarten, um danach unmittelbar die Arbeiten durchzuführen.

- V 08** Ergänzende Regelungen zur Baufeldfreimachung: Um eine Betroffenheit von immobilen oder nur schwach mobilen Stadien des Dunklen Wiesenknopf-Ameisenbläulings zu vermeiden, sind vorlaufend zur vollständigen Baufeldfreimachung die auf den Parzellen 127 bis 130 verbliebenen Grünlandbestände zwischen 01. Juli und 31. August einer regelmäßigen Mahd (wöchentlich) zu unterziehen, um die Entwicklung von Blütenständen des Großen Wiesenknopfes zu unterbinden. Hierdurch kann wirksam das Einfliegen von *Maculinea*-Arten und eine mögliche Eiablage an den Raupenfutterpflanzen unterbunden werden. Die Baufeldfreimachung kann dann zwischen 01. September und 30. Juni erfolgen. Diese Maßnahme ist zeitlich zwingend mit der Maßnahme K 01 zu koppeln – sofern diese nicht bereits vorher umgesetzt wurde - um für die Art zeitparallel einen Ersatzlebensraum in erreichbarer Nähe anzubieten.

- V 09** Habitatschutz I: Baustelleneinrichtungen und Lagerflächen dürfen nur in Bereichen eingerichtet werden, in denen nachweislich keine Bestände des Großen-Wiesenknopfes vorhanden sind. Dies gilt auch für den bei den Bauarbeiten anfallenden Erdaushub. Der bekannte Wiesenknopf-Bestand

auf Flurstück 161/1 ist durch einen Bauzaun oder eine vergleichbare Maßnahme wirksam gegenüber einer versehentlichen Inanspruchnahme zum Eingriffsbereich hin abzugrenzen. Die Festlegung des Zaunverlaufs erfolgt durch die Ökologische Baubegleitung, die auch die Umsetzung der Maßnahme dokumentiert und der UNB einen Ergebnisbericht vorlegt.

- V 10** Habitatschutz II: Bauliche Eingriffe in das Gewässer sind – mit Ausnahme der unvermeidbaren Straßenquerung zu vermeiden. Der Zugang von den Baugrundstücken zum Gewässerlauf ist durch geeignete Maßnahmen zu unterbinden (Zaun o.ä.).
- V 11** Vermeidung von Stoffeinträgen: Zur Gewährleistung der derzeit herrschenden Gewässerqualität und zum Schutz der Gewässerlebensgemeinschaft im Allgemeinen und dem Steinkrebs im Besonderen, sind jegliche Einleitungen aus den Privatgrundstücken in das Fließgewässersystem zu unterlassen, um zusätzliche Nährstoff- oder Schadstoffeinträge zu vermeiden.

CEF-Maßnahmen:

- C 01** Installation von Fledermauskästen: Als Ersatz für den Verlust von (potenziell nutzbaren) Quartierstrukturen für Baumhöhlen bewohnende Fledermausarten durch die unvermeidbare Rodung von Höhlenbaumes sind entsprechende Hilfsgeräte im Funktionsraum zu installieren. Hierbei sind je abgängigem Höhlenbaum zwei Hilfsgeräte aus der Typenpalette Flachkasten Typ 1 FF, Fledermaushöhle Typ 2FN und Fledermaushöhle Typ 3FN oder funktional vergleichbare Typen aufzuhängen; die Umsetzung dieser Maßnahme ist den Eingriffen voranzustellen und muss unter Anleitung einer fachlich qualifizierten Person erfolgen. Die Reinigung und Wartung der Hilfsgeräte ist über einen Zeitraum von 30 Jahren sicherzustellen Die Untere Naturschutzbehörde erhält einen Ergebnisbericht als Vollzugsdokumentation, in dem auch die Standorte der Hilfsgeräte sowie die Quantifizierung nachgewiesen sind.
- C 02** Installation von Nistgeräten: Als Ersatz für den Verlust von Höhlenbäumen (potenzielle Bruthabitatstruktur für Höhlenbrüter) sind entsprechende Hilfsgeräte im funktionalen Umfeld zu installieren; es sind je entfallenden Höhlenbaum zwei Nistkästen für Höhlen- bzw. Nischenbrüter aufzuhängen. Die Nistkästen sind aus folgender Typenpalette auszuwählen: Nisthöhle Typ 1B, Nisthöhle 2GR, Nisthöhle 2MR sowie funktional vergleichbare Typen; die Umsetzung dieser Maßnahme ist den Eingriffen voranzustellen und muss unter Anleitung einer fachlich qualifizierten Person erfolgen. Die Reinigung und Wartung der Hilfsgeräte ist über einen Zeitraum von 30 Jahren sicherzustellen Die zuständige Naturschutzbehörde erhält einen Ergebnisbericht als Vollzugsdokumentation, in dem auch die Standorte der Hilfsgeräte sowie die Quantifizierung nachgewiesen sind.

FCS-Maßnahmen:

Zur Vermeidung von artenschutzrechtlichen Verbotstatbeständen sind bei dem geprüften Vorhaben keine entsprechenden Maßnahmen notwendig.

Kompensationsmaßnahmen:

K 01 Habitatoptimierung: Da zumindest Teile der Ausgleichsfläche A2 über Vorkommen des Großen Wiesenknopfes (*Sanguisorba officinalis*) verfügen ist das Entwicklungsziel an die Belange des Dunklen Wiesenknopf-Ameisenbläulings (*Maculinea nausithous*) anzupassen. Zielsetzung muss hier die Entwicklung eines gehölzfreien, blütenreichen Wiesenareals als Siedlungsraum für *Maculinea*-Arten sein; dementsprechend werden die nachfolgenden Bewirtschaftungsvorgaben festgesetzt: Die Nutzung soll als zweischürige Mahd durchgeführt werden; hierbei muss der erste Schnitt bis Mitte Juni erfolgt sein; ein Mahdtermin nach dem 15. Juni und vor dem 31. August ist nicht zulässig; der zweite Schnitt darf erst nach dem 01. September erfolgen; auch witterungsbedingte Ausnahmen sind auszuschließen; die Möglichkeit einer Beweidung soll nicht grundsätzlich ausgeschlossen werden, allerdings ist diese erst ab dem 01. September zulässig; sie kann dann als Nachbeweidung erfolgen und muss damit den zweiten Schnitt ersetzen. Grundsätzlich ist auf Düngung, Entwässerung und den Einsatz von Pestiziden zu verzichten. Veränderungen der Bodenoberfläche sind ebenfalls zu vermeiden. Das Abschleppen mit leichtem Gerät (umgedrehte Eggen o.ä.) zur Beseitigung von Maulwurfshügeln u.ä. ist außerhalb der Brutzeit möglich. Die Maßnahme ist durch eine 5-jährige Funktionskontrolle zu begleiten. Die vorstehenden Bewirtschaftungsvorgaben im Rahmen eines Pflege- bzw. Bewirtschaftungsvertrages sind verbindlich festzulegen und gegenüber der UNB nachzuweisen.

Sonstige Maßnahmen:

- S 01** Verschluss von Bohrlöchern: Zur Vermeidung von Individualverlusten bei Reptilien, Amphibien, Kleinsäugetern und Vertretern der Bodenarthropodenfauna sind alle Löcher, die bei (Probe-)Bohrungen im Plangebiet entstehen unverzüglich durch geeignete Substrate zu verschließen.
- S 02** Zur Wahrung der artenschutzrechtlichen Belange sowie zur fachlichen Beratung und Unterstützung bei der Umsetzung und Dokumentation der Maßnahmen ist eine Ökologische Baubegleitung einzusetzen.

Empfohlene Maßnahmen:

- E 01** Gewährleistung der Regionalität von Pflanz- und Saatgut: Das vorgesehene Pflanzgut (Sträucher und Bäume) sowie das einzusetzende Saatgut sollen aus regionaler Herkunft stammen. Bei allen Baumgehölzpflanzungen sind unbehandelte Pflanzpfähle (wichtige Nistsubstratquelle für diverse Hautflüglerarten) zu verwenden; dies gilt auch bei Zaunpfählen ggf. notwendiger Einzäunungen (Metallpfosten sollten nur in Ausnahmefällen eingesetzt werden)
- E 02** Sicherung von Austauschfunktionen: Um Störungen und Unterbrechungen von Wechselbeziehungen für die Vertreter der lokalen Kleinsäugerfauna zu vermeiden wird empfohlen bei Zäunen ein Bodenabstand von 10 cm einzuhalten und auf die Errichtung von Mauersockeln zu verzichten.
- E 03** Quartierschaffung für Fledermäuse: Da es sich bei der Gruppe der Fledermäuse um eine im höchsten Maße bedrohte Artengruppe handelt und auch gebäudegebundene Arten durch vielfältige Gebäudesanierungsmaßnahmen stetig Quartierverluste erleiden, sollte an den Neubauten verbindlich nutzbare Quartierstrukturen vorgesehen werden. Vorgeschlagen werden entsprechende Holzverschalungen oder alternativ das Aufhängen von Fledermauskästen bzw. der Einbau von Quartiersteinen.
- E 04** Minimierung von Lockeffekten für Insekten: Für die Außenbeleuchtung auf den Baugrundstücken und die Beleuchtung der öffentlichen Verkehrsflächen sind ausschließlich Lampen mit warmweißen LEDs (unter 3.300 Kelvin Farbtemperatur) oder vergleichbare Technologien mit verminderten Lockeffekten für Insekten zulässig.

Tabellarische Auflistung der Artenschutz-Maßnahmen			
Art/Artengruppe	Maßnahme	Kürzel	Maßnahmentyp
Säugetiere (allg.)	Umgang mit möglichen Vorkommen der Haselmaus	V 01	Vermeidung
	Sicherung von Austauschfunktionen	E 02	Empfehlung
Fledermäuse	Nachsuche nach Baumhöhlen	V 02	Vermeidung
	Zeitliche Beschränkung bei der Fällung von Höhlenbäumen	V 03	Vermeidung
	Installation von Fledermauskästen	C 01	CEF
	Quartierschaffung für Fledermäuse	E 03	Empfehlung
Vögel	Nachsuche nach Baumhöhlen	V 02	Vermeidung
	Beschränkung der Rodungszeit	V 04	Vermeidung
	Gehölzschutz	V 05	Vermeidung
	Regelungen zur Baufeldfreimachung	V 06	Vermeidung
	Regelungen zum Eingriff in Röhrichtbestände	V 07	Vermeidung
	Installation von Nistkästen	C 02	CEF
Tagfalter	Ergänzende Regelungen zur Baufeldfreimachung	V 08	Vermeidung
	Habitatschutz I	V 09	Vermeidung
	Habitatoptimierung	K 01	Kompensation
Sonstige Arten	Habitatschutz II	V 10	Vermeidung
	Vermeidung von Stoffeinträgen	V 11	Vermeidung
Allgemein	Verschluss von Bohrlöchern	S 01	Sonstige
	Ökologische Baubegleitung	S 02	Sonstige
	Gewährleistung der Regionalität von Pflanz- und Saatgut	E 01	Empfehlung
	Minimierung von Lockeffekten bei Insekten	E 04	Empfehlung

Artenschutz-Maßnahmen und ihre zeitliche Relevanz												
Kennung	J	F	M	A	M	J	J	A	S	O	N	D
C 01												
C 02												
K 01												
V 01*	A-d-S-s			W-R						A-d-S-s		
V 02												
V 03												
V 04												
V 05												
V 06**												
V 07**												
V 08												
V 09												
V 10												
V 11												

Legende		Verbotsphase		Umsetzungsphase		Vorzugsphase
---------	--	--------------	--	-----------------	--	--------------

* Maßnahmenalternative möglich

** Maßnahmenalternative während der Brutzeit möglich

A-d-S-s Auf-den-Stock-setzen

W-R Wurzelstock-Rodung

7. Fazit

Aufgrund der vorhandenen Datenlage und der strukturellen Gebietsausstattung ergibt sich das Erfordernis für die Teilgruppe der an Baumhöhlenquartiere gebundenen Fledermausarten, für 30 Vogelarten und für die vier Einzelarten Haselmaus, Dunkler und Heller Wiesenknopf-Ameisenbläuling sowie Steinkrebs eine artenschutzrechtliche Betrachtung durchzuführen. Für Haselmaus, Dunklen und Hellen Wiesenknopf-Ameisenbläuling, Steinkrebs, die Teilgruppe der Fledermäuse sowie für acht Vogelarten mit einem in Hessen *ungünstig-unzureichenden Erhaltungszustand* erfolgt dabei eine spezifische, formale Artenschutzprüfung. Vogelarten mit einem in Hessen *ungünstig-schlechten Erhaltungszustand* sind in Anbetracht der strukturellen Gegebenheiten nicht zu erwarten bzw. waren bisher nicht für das Plangebiet zu belegen.

Notwendigkeit von Ausnahmen

Die von dem geplanten Vorhaben ausgehenden Wirkpfade führen bei Berücksichtigung der formulierten Maßnahmen in keinem Fall zu einer erheblichen oder nachhaltigen Beeinträchtigung des Vorkommens einer besonders und streng geschützten europarechtlich relevanten Art. Die Anforderungen des § 44 (5) BNatSchG hinsichtlich der Wahrung der ökologischen Funktion im räumlichen Zusammenhang werden für die betroffenen Arten zudem hinreichend erfüllt.

Ausnahmeerfordernis

Es besteht für keine nachgewiesene oder potenziell erwartbare Art ein Ausnahmeerfordernis.

Die Ergebnisse der durchgeführten Betrachtung der artenschutzrechtlichen Belange aller vom Vorhaben (potenziell) betroffenen Arten zeigt, dass – bei Berücksichtigung entsprechender Maßnahmen – durch die entstehenden Belastungswirkungen für sie keine erheblichen Beeinträchtigungen entstehen. Der geplanten 2. Änderung im Geltungsbereich des Bebauungsplanes ‚Der Krehberg‘ kann daher aus fachlicher und artenschutzrechtlicher Sicht zugestimmt werden.

Artenschutzbeitrag erstellt:

Dr. Jürgen Winkler
Steinbühl 11, 64668 Rimbach

Rimbach, den 16. September 2020



Dr. Jürgen Winkler

Quellenverzeichnis

- AGFH (1994): Die Fledermäuse Hessens
- BfN (2003): Das europäische Schutzgebietssystem Natura 2000 – Ökologie und Verbreitung von Arten der FFH-Richtlinie in Deutschland; Band 1: Pflanzen und Wirbellose
- BfN (2003): Das europäische Schutzgebietssystem Natura 2000 – Ökologie und Verbreitung von Arten der FFH-Richtlinie in Deutschland; Band 2: Wirbeltiere
- BfN (2003): Das europäische Schutzgebietssystem Natura 2000 – Ökologie und Verbreitung von Arten der FFH-Richtlinie in Deutschland; Band 3: Arten der EU-Osterweiterung
- BfN, Bundesamt für Naturschutz (2007): Nationaler Bericht 2007 gemäß FFH-Richtlinie – Erhaltungszustände der Arten in der kontinentalen Region. (PDF) Bewertung von FFH-Arten in der kontinentalen Region Deutschlands (alle Hauptparameter). Zuletzt abgerufen am 04.11.2013 unter:
http://www.bfn.de/0316_bewertung_arten.html
- BÖHMER, C. (2011): TK 6318 – Ergebnisse der Rotmilanerfassung
- BÖHMER, C. (2012): TK 6318 – Ergebnisse der Rotmilanerfassung
- BÜRO FÜR UMWELTPLANUNG (2001): Landschaftsplan zum Bebauungsplan ‚Der Krehberg‘
- BÜRO FÜR UMWELTPLANUNG (unveröffentlicht): Faunistische Erfassungen zum geplanten Gewerbegebiet Nordost der Gemeinde Mörlenbach in 2019
- DIETZ, C., VON HELVERSEN, O. & NILL, D. (2007): Die Fledermäuse Europas und Nordwestafrikas. Biologie, Kennzeichen, Gefährdung. Kosmos Verlag, Stuttgart, 399 S.
- DIETZEN C. et al (2014-2016): Die Vogelwelt von Rheinland-Pfalz – Band 1 bis 3
- EICHSTÄDT, H. & BASSUS, W. (1995): Untersuchungen zur Nahrungsökologie der Zwergfledermaus (*Pipistrellus pipistrellus*). – *Nyctalus* (N. F.) 5: 561-584.
- GEDEON, K. et al. (2015): Atlas Deutscher Brutvogelarten - ADEBAR
- HESSEN-FORST FENA Naturschutz (2005): Gutachten zur gesamthessischen Situation der Zwergfledermaus *Pipistrellus pipistrellus* – Verbreitung, Kenntnisstand, Gefährdung. Bearbeiter: Institut für Tierökologie und Naturbildung, Simon & Widdig GbR - Büro für Landschaftsökologie, Überarbeitete Version, Stand Februar 2005.
- HESSEN-FORST FENA Naturschutz (2008): Artensteckbrief Dunkler Wiesenknopf-Ameisenbläuling
- HESSEN-FORST FENA Naturschutz (2008): Artensteckbrief Heller Wiesenknopf-Ameisenbläuling
- HESSEN-FORST FENA Naturschutz (2010): Artenschutzinfo Nr. 3 – Die Haselmaus in Hessen

- HESSEN-FORST FENA Naturschutz (2010): Artgutachten - Bundes- und Landesmonitoring in 2010 zur Verbreitung der Haselmaus (*Muscardinus avellanarius*) in Hessen (Art des Anhangs IV der FFH-Richtlinie)
- HESSEN-FORST FENA Naturschutz (2014): Bericht nach Artikel 17 FFH-Richtlinie 2013 – Erhaltungszustand der Arten, Vergleich Hessen – Deutschland (Stand: 13. März 2014)
- HGON+NABU (2010): Vögel in Hessen – Brutvogelatlas
- HMUELV (2015): Leitfaden für die artenschutzrechtliche Prüfung in Hessen – 3. Fassung
- HÖLZINGER, J. et al (2011): Die Vögel Baden-Württembergs – sieben Bände
- JUSKAITIS, R. & BÜCHNER, S. (2010): Die Haselmaus – Die neue Brehm-Bücherei, Bd. 670
- REGIERUNGSPRÄSIDIUM DARMSTADT (2014): Hilfe für die Ameisenbläulinge *Maculinea nausithous* und *Maculinea teleius* im Regierungsbezirk Darmstadt
- SCHABEL, P. (2012): TK 6418 – Rotmilan-Horste
- SCHABEL, P. (2012): Ergebnisse der Uhu-Kartierung
- SIMON, M., S. HÜTTENBÜGEL, J. SMIT-VIERGUTZ & P. BOYE (2004): Ökologie und Schutz von Fledermäusen in Dörfern und Städten. – Schriftenreihe für Landschaftspflege und Naturschutz, Heft 76, Bonn-Bad Godesberg.
- Trautner, J. (2008): Artenschutz im novellierten BNatSchG – Übersicht für die Planung, Begriffe und fachliche Annäherung. Naturschutz in Recht und Praxis, Interdisziplinäre Online-Zeitschrift für Naturschutz und Naturschutzrecht, Heft 1.
- VSW et al. (2014): Zum Erhaltungszustand der Brutvogelarten Hessens – 2. Fassung (März 2014)

Prüfbögen der formalen Artenschutzprüfung

Teilgruppe Säugetiere (exklusive Fledermäuse)

Haselmaus (*Muscardinus avellanarius*)

Teilgruppe Fledermäuse

Arten mit Bindung an Baumhöhlen-Quartiere (*Gruppenbetrachtung*)

Teilgruppe Vögel

Goldammer (*Emberiza citrinella*)

Graureiher (*Ardea cinerea*)

Haussperling (*Passer domesticus*)

Mehlschwalbe (*Delichon urbica*)

Rotmilan (*Milvus milvus*)

Stieglitz (*Carduelis carduelis*)

Türkentaube (*Streptopelia decaocto*)

Wacholderdrossel (*Turdus pilaris*)

Teilgruppe Tagfalter

Dunkler Wiesenknopf-Ameisenbläuling (*Maculinea nausithous*)

Heller Wiesenknopf-Ameisenbläuling (*Maculinea teleius*)

Teilgruppe Sonstige Arten

Steinkrebs (*Austropotamobius torrentinum*)

Teilgruppe Säugetiere (excl. Fledermäuse)

Durch das Vorhaben betroffene Art:		Haselmaus (<i>Muscardinus avellanarius</i>)	
		Blatt 1	
Allgemeine Angaben			
Schutzstatus und Gefährdungsstufe		<input checked="" type="checkbox"/> FFH-RL-Anhang IV-Art	RL Deutschland G
		<input type="checkbox"/> Europäische Vogelart	RL Hessen D
Erhaltungszustand	in Hessen unbekannt	<input type="checkbox"/> günstig (grün)	<input type="checkbox"/> ungünstig – unzureichend (gelb) <input type="checkbox"/> ungünstig - schlecht (rot)
Erhaltungszustand	in Deutschland unbekannt	<input type="checkbox"/> günstig (grün)	<input type="checkbox"/> ungünstig – unzureichend (gelb) <input type="checkbox"/> ungünstig - schlecht (rot)
Erhaltungszustand	in der EU unbekannt	<input type="checkbox"/> günstig (grün)	<input type="checkbox"/> ungünstig – unzureichend (gelb) <input type="checkbox"/> ungünstig - schlecht (rot)
Lebensraumsprüche/Verhaltensweise		<i>Die Haselmaus besiedelt vornehmlich Waldränder, sonnige Lichtungen oder sonnige Waldflächen mit Unterholz, kommt aber auch in feuchten Wäldern (Hartholzauwe) vor; charakteristisch sind kleinräumig wechselnde Bestände von Gehölzen und fruchttragenden Sträuchern; bei geeignetem Habitatangebot (reich strukturierte Parklandschaften, Obstgärten) dringt die Art auch in besiedelte Bereiche vor; die Überwinterung erfolgt in Kugelnestern am Boden oder in Bodennähe, während die Schlafnester in Sträuchern, Bäumen oder Nistkästen angelegt werden</i>	
Verbreitung		<i>Das Verbreitungsbild in Deutschland zeigt sich noch sehr lückenhaft, während in Hessen eine großflächige Verbreitung mit Schwerpunkten im Westerwald, Taunus, Osthessischem Bergland, Vogelsberg und Rhön – wobei aber auch Nachweise aus dem Rhein-Main-Gebiet vorliegen</i>	
Vorhabensbezogene Angaben			
Vorkommen im Untersuchungsraum			
<input type="checkbox"/> nachgewiesen		entfällt	
<input checked="" type="checkbox"/> sehr wahrscheinlich anzunehmen		<i>Aufgrund des vorhandenen Strukturangebotes und des im Naturraum bekannten Vorkommens, ist auch ein Vorkommen im Vorhabensgebiet nicht auszuschließen</i>	
Prognose und Bewertung der Tatbestände nach § 44 BNatSchG			
Entnahme, Beschädigung, Zerstörung von Fortpflanzungs-/Ruhestätten § 44 Abs.1 Nr. 3 BNatSchG)			
Können Fortpflanzungs- oder Ruhestätten aus der Natur entnommen, beschädigt oder zerstört werden? <i>Vermeidungsmaßnahmen zunächst unberücksichtigt</i>		<input checked="" type="checkbox"/> ja <input type="checkbox"/> nein	<i>Durch Rodung der Gehölzbestände werden potenziell nutzbare Quartierstrukturen der Haselmaus zerstört</i>
Sind Vermeidungs-Maßnahmen möglich?		<input type="checkbox"/> ja <input checked="" type="checkbox"/> nein	<i>Das Nutzungskonzept sieht – zumindest in Teilbereichen – die Inanspruchnahme von Gehölzflächen vor</i>
Wird die ökologische Funktion im räumlichen Zusammenhang ohne vorgezogene Ausgleichs-Maßnahmen (CEF) gewahrt (§ 44 (5) Satz 2 BNatSchG)? <i>Vermeidungsmaßnahmen berücksichtigt</i>		<input checked="" type="checkbox"/> ja <input type="checkbox"/> nein	<i>Im südlichen Anschluss an den Betrachtungsraum sind hinreichend geeignete Habitatkomplexe und Nahrungssträucher für die Haselmaus vorhanden</i>

Durch das Vorhaben betroffene Art:		Haselmaus (<i>Muscardinus avellanarius</i>)	
		Blatt 2	
Entnahme, Beschädigung, Zerstörung von Fortpflanzungs-/Ruhestätten § 44 Abs.1 Nr. 3 BNatSchG Fortsetzung ...			
Wenn nein – kann die ökologische Funktion durch vorgezogene Ausgleichs-Maßnahmen (CEF) gewährleistet werden?	<input type="checkbox"/> ja	<input type="checkbox"/> nein	<i>entfällt</i>
Der Verbotstatbestand ‚Entnahme, Beschädigung, Zerstörung von Fortpflanzungs- oder Ruhestätten‘ tritt ein.		<input type="checkbox"/> ja	<input checked="" type="checkbox"/> nein
Fang, Verletzung, Tötung wild lebender Tiere (§ 44 Abs. 1 Nr. 1 BNatSchG)			
Können Tiere gefangen, verletzt oder getötet werden? <i>Vermeidungsmaßnahmen zunächst unberücksichtigt</i>	<input checked="" type="checkbox"/> ja	<input type="checkbox"/> nein	<i>Zerstörung von besetzten Winternestern bei den Rodungen</i>
Sind Vermeidungs-Maßnahmen möglich?	<input checked="" type="checkbox"/> ja	<input type="checkbox"/> nein	<i>Schonende Gehölzrodung (V 01)</i>
Verbleibt unter Berücksichtigung der Vermeidungsmaßnahmen ein signifikant erhöhtes Verletzungs- oder Tötungsrisiko? <i>Wenn ja – Verbotsauslösung!</i>	<input type="checkbox"/> ja	<input checked="" type="checkbox"/> nein	<i>Aufgrund der Maßnahmenwirksamkeit ist von keinem signifikant erhöhten Verletzungs- oder Tötungsrisiko auszugehen</i>
Der Verbotstatbestand ‚Fangen, Töten, Verletzen‘ tritt ein.		<input type="checkbox"/> ja	<input checked="" type="checkbox"/> nein
Störungstatbestände (§ 44 Abs. 1 Nr. 2 BNatSchG)			
Können wild lebende Tiere während der Fortpflanzungs-, Aufzucht-, Mauser- Überwinterungs- und Wanderungszeiten erheblich gestört werden?	<input type="checkbox"/> ja	<input checked="" type="checkbox"/> nein	<i>Die vorhandene störökologische Belastungsintensität wird nicht überschritten, da ggf. vorkommende Haselmäuse in die vorhandenen bzw. strukturell optimierten Anschlusshabitats ausweichen werden; die Art ist zudem unempfindlich gegenüber Störreize des anthropogenen Umfeldes und nutzt auch siedlungsnah Habitats</i>
Sind Vermeidungs-Maßnahmen möglich?	<input type="checkbox"/> ja	<input type="checkbox"/> nein	<i>entfällt</i>
Wird eine erhebliche Störung durch obengenannte Maßnahmen vollständig vermieden	<input type="checkbox"/> ja	<input type="checkbox"/> nein	<i>entfällt</i>
Der Verbotstatbestand ‚erhebliche Störung‘ tritt ein.		<input type="checkbox"/> ja	<input checked="" type="checkbox"/> nein
Entnahme von wild lebenden Pflanzen; Standortbeschädigung/-zerstörung (§ 44 (1) Nr. 4 BNatSchG) <i>Entfällt grundsätzlich, da keine Pflanzenart betroffen ist</i>			
Ausnahmegenehmigung nach § 45 Abs.7 BNatSchG erforderlich?			
Tritt einer der Verbotstatbestände nach § 44 (1) Nr. 1 bis 4 BNatSchG ein? <i>(Unter Berücksichtigung der Wirkungsprognose / der vorgesehenen Maßnahmen)</i>	<input type="checkbox"/> ja	<input checked="" type="checkbox"/> nein	
<input type="checkbox"/> Ausnahme erforderlich <i>Prüfung der Ausnahmevoraussetzungen</i>	<input checked="" type="checkbox"/> Ausnahme nicht erforderlich <i>Artenschutzprüfung abgeschlossen</i>		

Durch das Vorhaben betroffene Art: Haselmaus (*Muscardinus avellanarius*)
Blatt 3

Zusammenfassung

Folgende fachlich geeigneten und zumutbaren Maßnahmen sind in den Planunterlagen dargestellt und berücksichtigt worden:

- Vermeidungsmaßnahmen
- CEF-Maßnahmen zur Funktionssicherung im räumlichen Zusammenhang
- FCS-Maßnahmen zur Sicherung des derzeitigen Erhaltungszustandes der Population über den örtlichen Funktionsraum hinaus
- Gegebenenfalls erforderliches Monitoring und Risikomanagement für die oben dargestellten Maßnahmen werden in den Planunterlagen verbindlich festgelegt

Unter Berücksichtigung von Wirkungsprognose und vorgesehenen Maßnahmen

- tritt kein Verbotstatbestand des § 44 (1) Nr. 1 – 4 ein, so dass keine Ausnahme gem. § 45 Abs. 7 BNatSchG, ggf. in Verbindung mit Art. 16 FFH-RL erforderlich ist
- liegen die Ausnahmevoraussetzungen gemäß § 45 Abs. 7 BNatSchG vor ggf. in Verbindung mit Art. 16 Abs. 1 FFH-RL
- sind die Ausnahmevoraussetzungen des § 45 Abs. 7 BNatSchG in Verbindung mit Art. 16 Abs. 1 FFH-RL nicht erfüllt!

Teilgruppe *Fledermäuse*

Durch das Vorhaben betroffene Art: Fledermäuse (indet.) mit Bevorzugung von Baumhöhlen-Quartieren – Blatt 1			
Allgemeine Angaben			
Schutzstatus und Gefährdungsstufe	<input checked="" type="checkbox"/> FFH-RL-Anhang IV-Art <input type="checkbox"/> Europäische Vogelart	RL Deutschland RL Hessen	<i>entfällt</i> <i>entfällt</i>
Erhaltungszustand in Hessen <i>entfällt</i>	<input type="checkbox"/> günstig (grün)	<input type="checkbox"/> ungünstig – unzureichend (gelb)	<input type="checkbox"/> ungünstig - schlecht (rot)
Erhaltungszustand in Deutschland <i>entfällt</i>	<input type="checkbox"/> günstig (grün)	<input type="checkbox"/> ungünstig – unzureichend (gelb)	<input type="checkbox"/> ungünstig - schlecht (rot)
Erhaltungszustand in der EU <i>entfällt</i>	<input type="checkbox"/> günstig (grün)	<input type="checkbox"/> ungünstig – unzureichend (gelb)	<input type="checkbox"/> ungünstig - schlecht (rot)
Lebensraumsprüche/Verhaltensweise	Betroffen sind nur Arten, die Baumhöhlenquartiere als Wochenstuben oder als Schlafplätze nutzen; im betroffenen Landschaftsraum sind dies Bechsteinfledermaus, Braunes Langohr, Fransenfledermaus, Rohrfledermaus, Wasserfledermaus sowie Kleiner und Großer Abendsegler; die genannten Arten nutzen darüber hinaus bevorzugt Mauerrisse, Felsspalten, Höhlen und Stollen als Winterquartiere.		
Verbreitung	<i>entfällt (Gruppenbetrachtung)</i>		
Vorhabensbezogene Angaben			
Vorkommen im Untersuchungsraum			
<input type="checkbox"/> nachgewiesen	<i>entfällt</i>		
<input checked="" type="checkbox"/> sehr wahrscheinlich anzunehmen	<i>Aufgrund des vorsorgend anzunehmenden und nicht ausschließbaren Baumhöhlenbestands ist ein Vorkommen im Betrachtungsraum nicht begründbar zu negieren</i>		
Prognose und Bewertung der Tatbestände nach § 44 BNatSchG			
Entnahme, Beschädigung, Zerstörung von Fortpflanzungs-/Ruhestätten § 44 Abs.1 Nr. 3 BNatSchG)			
Können Fortpflanzungs- oder Ruhestätten aus der Natur entnommen, beschädigt oder zerstört werden? <i>Vermeidungsmaßnahmen zunächst unberücksichtigt</i>	<input checked="" type="checkbox"/> ja	<input type="checkbox"/> nein	<i>Im Rahmen der Rodung von Höhlenbäumen denkbar.</i>
Sind Vermeidungs-Maßnahmen möglich?	<input type="checkbox"/> ja	<input checked="" type="checkbox"/> nein	<i>Aufgrund der Nutzungs- und Erschließungsplanung können die innerhalb des Vorhabensbereiches möglicherweise vorhandenen Quartierstrukturen nicht erhalten werden</i>
Wird die ökologische Funktion im räumlichen Zusammenhang ohne vorgezogene Ausgleichs-Maßnahmen (CEF) gewahrt (§ 44 (5) Satz 2 BNatSchG)? <i>Vermeidungsmaßnahmen berücksichtigt</i>	<input type="checkbox"/> ja	<input checked="" type="checkbox"/> nein	<i>Da baumhöhlenbewohnende Fledermausarten aus Hygienegründen und zur Prädatorenabwehr eine Vielzahl von Höhlenquartieren innerhalb eines Funktionsraumes benötigen, muss angenommen werden, dass – unter Berücksichtigung von Konkurrenzdruck-Phänomenen – nach dem Wegfall von Baumhöhlen durch die notwendige Rodung das Angebot an Ausweichstrukturen nicht mehr hinreichend gegeben ist</i>

Durch das Vorhaben betroffene Art:		An Baumhöhlenquartiere gebundene Fledermausarten - Blatt 2	
Entnahme, Beschädigung, Zerstörung von Fortpflanzungs-/Ruhestätten § 44 Abs.1 Nr. 3 BNatSchG Fortsetzung ...			
Wenn nein – kann die ökologische Funktion durch vorgezogene Ausgleichs-Maßnahmen (CEF) gewährleistet werden?	<input checked="" type="checkbox"/> ja	<input type="checkbox"/> nein	<i>Für das (ggf.) entfallende Quartierpotenzial sind vorlaufend Fledermauskästen als Ersatzstrukturen aufzuhängen (C 01)</i>
Der Verbotstatbestand ‚Entnahme, Beschädigung, Zerstörung von Fortpflanzungs- oder Ruhestätten‘ tritt ein.		<input type="checkbox"/> ja	<input checked="" type="checkbox"/> nein
Fang, Verletzung, Tötung wild lebender Tiere (§ 44 Abs. 1 Nr. 1 BNatSchG)			
Können Tiere gefangen, verletzt oder getötet werden? <i>Vermeidungsmaßnahmen zunächst unberücksichtigt</i>	<input checked="" type="checkbox"/> ja	<input type="checkbox"/> nein	<i>Durch eine unangepasste Rodung von Höhlenbäumen</i>
Sind Vermeidungs-Maßnahmen möglich?	<input checked="" type="checkbox"/> ja	<input type="checkbox"/> nein	<i>Beschränkung der Rodungszeit für Höhlenbäume (V 03) sowie eine vorlaufende Kontrolle aller zur Rodung anstehenden Bäume bezüglich des Vorhandenseins von Baumhöhlen (V 02)</i>
Verbleibt unter Berücksichtigung der Vermeidungsmaßnahmen ein signifikant erhöhtes Verletzungs- oder Tötungsrisiko? <i>Wenn ja – Verbotsauslösung!</i>	<input type="checkbox"/> ja	<input checked="" type="checkbox"/> nein	<i>Aufgrund der Maßnahmenwirksamkeit ist von keinem signifikant erhöhten Verletzungs- oder Tötungsrisiko auszugehen</i>
Der Verbotstatbestand ‚Fangen, Töten, Verletzen‘ tritt ein.		<input type="checkbox"/> ja	<input checked="" type="checkbox"/> nein
Störungstatbestände (§ 44 Abs. 1 Nr. 2 BNatSchG)			
Können wild lebende Tiere während der Fortpflanzungs-, Aufzucht-, Mauser- Überwinterungs- und Wanderungszeiten erheblich gestört werden?	<input type="checkbox"/> ja	<input checked="" type="checkbox"/> nein	<i>Da das nutzbare Quartierpotenzial in einen störungsarmen Raum verlagert wird, sind entsprechende Beeinträchtigungen ausschließbar</i>
Sind Vermeidungs-Maßnahmen möglich?	<input type="checkbox"/> ja	<input type="checkbox"/> nein	<i>entfällt</i>
Wird eine erhebliche Störung durch obengenannte Maßnahmen vollständig vermieden	<input type="checkbox"/> ja	<input type="checkbox"/> nein	<i>entfällt</i>
Der Verbotstatbestand ‚erhebliche Störung‘ tritt ein.		<input type="checkbox"/> ja	<input checked="" type="checkbox"/> nein
Entnahme von wild lebenden Pflanzen; Standortbeschädigung/-zerstörung (§ 44 (1) Nr. 4 BNatSchG)			
Entfällt grundsätzlich, da keine Pflanzenart betroffen ist			
Ausnahmegenehmigung nach § 45 Abs.7 BNatSchG erforderlich?			
Tritt einer der Verbotstatbestände nach § 44 (1) Nr. 1 bis 4 BNatSchG ein? <i>(Unter Berücksichtigung der Wirkungsprognose / der vorgesehenen Maßnahmen)</i>		<input type="checkbox"/> ja	<input checked="" type="checkbox"/> nein
<input type="checkbox"/> Ausnahme erforderlich <i>Prüfung der Ausnahmevoraussetzungen</i>	<input checked="" type="checkbox"/> Ausnahme nicht erforderlich <i>Artenschutzprüfung abgeschlossen</i>		

Durch das Vorhaben betroffene Art: An Baumhöhlenquartiere gebundene
Fledermausarten - Blatt 3

Zusammenfassung

Folgende fachlich geeigneten und zumutbaren Maßnahmen sind in den Planunterlagen dargestellt und berücksichtigt worden:

- Vermeidungsmaßnahmen
- CEF-Maßnahmen zur Funktionssicherung im räumlichen Zusammenhang
- FCS-Maßnahmen zur Sicherung des derzeitigen Erhaltungszustandes der Population über den örtlichen Funktionsraum hinaus
- Gegebenenfalls erforderliches Monitoring und Risikomanagement für die oben dargestellten Maßnahmen werden in den Planunterlagen verbindlich festgelegt

Unter Berücksichtigung von Wirkungsprognose und vorgesehenen Maßnahmen

- tritt kein Verbotstatbestand des § 44 (1) Nr. 1 – 4 ein, so dass keine Ausnahme gem. § 45 Abs. 7 BNatSchG, ggf. in Verbindung mit Art. 16 FFH-RL erforderlich ist
- liegen die Ausnahmevoraussetzungen gemäß § 45 Abs. 7 BNatSchG vor ggf. in Verbindung mit Art. 16 Abs. 1 FFH-RL
- sind die Ausnahmevoraussetzungen des § 45 Abs. 7 BNatSchG in Verbindung mit Art. 16 Abs. 1 FFH-RL nicht erfüllt!

Teilgruppe Vögel

Durch das Vorhaben betroffene Art:		Goldammer (<i>Emberiza citrinella</i>) Blatt 1	
Allgemeine Angaben			
Schutzstatus und Gefährdungsstufe	<input type="checkbox"/> FFH-RL-Anhang IV-Art <input checked="" type="checkbox"/> Europäische Vogelart	RL Deutschland -- RL Hessen V	
Erhaltungszustand in Hessen	<input type="checkbox"/> günstig (grün)	<input checked="" type="checkbox"/> ungünstig – unzureichend (gelb)	<input type="checkbox"/> ungünstig - schlecht (rot)
Erhaltungszustand in Deutschland	<input type="checkbox"/> günstig (grün)	<input type="checkbox"/> ungünstig – unzureichend (gelb)	<input type="checkbox"/> ungünstig - schlecht (rot)
Erhaltungszustand in der EU	<input type="checkbox"/> günstig (grün)	<input type="checkbox"/> ungünstig – unzureichend (gelb)	<input type="checkbox"/> ungünstig - schlecht (rot)
Lebensraumsprüche/Verhaltensweise	<i>Brüdet vorwiegend in offenem Gelände mit Bäumen und Büschen, aber auch an Waldrändern und in Schlagfluren; die Goldammer legt ihr Nest meist auf dem Boden an (Bodenbrüter), selten nur bodennah im Gestrüpp; als Baumaterial werden Halme, Würzelchen, Flechten und Moos genommen; Stand- und Strichvogel der im Winter oft in großen Gesellschaften umherstreift und auch bis in die Siedlungsbereiche vordringt.</i>		
Verbreitung	<i>In Deutschland und Hessen flächendeckend vorkommend</i>		
Vorhabensbezogene Angaben			
Vorkommen im Untersuchungsraum			
<input checked="" type="checkbox"/> nachgewiesen	<i>Vorkommen der Art wurden bei der faunistischen Erfassung in 2001 für den Bereich des Bebauungsplans ‚Der Krehberg‘ nachgewiesen; da die strukturellen Gegebenheiten auch bei der aktuellen Überprüfung noch ein Vorkommen erlauben, wird die Art aufgrund dieser standörtlichen Gegebenheiten in Verbindung mit den alten Kartierungsergebnissen weiterhin als Brutvogel eingestuft</i>		
<input type="checkbox"/> sehr wahrscheinlich anzunehmen	<i>entfällt</i>		
Prognose und Bewertung der Tatbestände nach § 44 BNatSchG			
Entnahme, Beschädigung, Zerstörung von Fortpflanzungs-/Ruhestätten § 44 Abs.1 Nr. 3 BNatSchG)			
Können Fortpflanzungs- oder Ruhestätten aus der Natur entnommen, beschädigt oder zerstört werden? <i>Vermeidungsmaßnahmen zunächst unberücksichtigt</i>	<input checked="" type="checkbox"/> ja	<input type="checkbox"/> nein	<i>Durch das Abschieben der Vegetationsschicht werden potenziell als Bruthabitate nutzbare Strukturen beseitigt</i>
Sind Vermeidungs-Maßnahmen möglich?	<input type="checkbox"/> ja	<input checked="" type="checkbox"/> nein	<i>Zur Vorhabensumsetzung sind Eingriffe in den Vegetationsbestand unumgänglich</i>
Wird die ökologische Funktion im räumlichen Zusammenhang ohne vorgezogene Ausgleichs-Maßnahmen (CEF) gewahrt (§ 44 (5) Satz 2 BNatSchG)? <i>Vermeidungsmaßnahmen berücksichtigt</i>	<input checked="" type="checkbox"/> ja	<input type="checkbox"/> nein	<i>Im umgebenden Landschaftsraum finden sich hinreichend geeignete Habitatstrukturen</i>
Wenn nein – kann die ökologische Funktion durch vorgezogene Ausgleichs-Maßnahmen (CEF) gewährleistet werden?	<input type="checkbox"/> ja	<input type="checkbox"/> nein	<i>entfällt</i>
Der Verbotstatbestand ‚Entnahme, Beschädigung, Zerstörung von Fortpflanzungs- oder Ruhestätten‘ tritt ein.	<input type="checkbox"/> ja	<input checked="" type="checkbox"/> nein	

Durch das Vorhaben betroffene Art:		Goldammer (<i>Emberiza citrinella</i>) Blatt 2	
Fang, Verletzung, Tötung wild lebender Tiere (§ 44 Abs. 1 Nr. 1 BNatSchG)			
Können Tiere gefangen, verletzt oder getötet werden? <i>Vermeidungsmaßnahmen zunächst unberücksichtigt</i>	<input checked="" type="checkbox"/> ja	<input type="checkbox"/> nein	<i>Zerstörung von Gelegen oder Verlust von Nestlingen durch Eingriffe in die Vegetationsschicht</i>
Sind Vermeidungs-Maßnahmen möglich?	<input checked="" type="checkbox"/> ja	<input type="checkbox"/> nein	<i>Regelungen zur Baufeldfreimachung (V 06)</i>
Verbleibt unter Berücksichtigung der Vermeidungsmaßnahmen ein signifikant erhöhtes Verletzungs- oder Tötungsrisiko? <i>Wenn ja – Verbotsauslösung!</i>	<input type="checkbox"/> ja	<input checked="" type="checkbox"/> nein	<i>Aufgrund der Maßnahmenwirksamkeit ist von keinem signifikant erhöhten Verletzungs- oder Tötungsrisiko auszugehen</i>
Der Verbotstatbestand ‚Fangen, Töten, Verletzen‘ tritt ein.		<input type="checkbox"/> ja	<input checked="" type="checkbox"/> nein
Störungstatbestände (§ 44 Abs. 1 Nr. 2 BNatSchG)			
Können wild lebende Tiere während der Fortpflanzungs-, Aufzucht-, Mauser- Überwinterungs- und Wanderungszeiten erheblich gestört werden?	<input type="checkbox"/> ja	<input checked="" type="checkbox"/> nein	<i>Durch die geplante Nutzung wird der Siedlungsraum der Art zerstört, so dass ein Ausweichen in die hinreichend verfügbaren, störungsarmen Ausweichhabitats im funktionalen Umfeld anzunehmen ist.</i>
Sind Vermeidungs-Maßnahmen möglich?	<input type="checkbox"/> ja	<input type="checkbox"/> nein	<i>entfällt</i>
Wird eine erhebliche Störung durch obengenannte Maßnahmen vollständig vermieden	<input type="checkbox"/> ja	<input type="checkbox"/> nein	<i>entfällt</i>
Der Verbotstatbestand ‚erhebliche Störung‘ tritt ein.		<input type="checkbox"/> ja	<input checked="" type="checkbox"/> nein
Entnahme von wild lebenden Pflanzen; Standortbeschädigung/-zerstörung (§ 44 (1) Nr. 4 BNatSchG)			
Entfällt grundsätzlich, da keine Pflanzenart betroffen ist			
Ausnahmegenehmigung nach § 45 Abs.7 BNatSchG erforderlich?			
Tritt einer der Verbotstatbestände nach § 44 (1) Nr. 1 bis 4 BNatSchG ein? <i>(Unter Berücksichtigung der Wirkungsprognose / der vorgesehenen Maßnahmen)</i>		<input type="checkbox"/> ja	<input checked="" type="checkbox"/> nein
<input type="checkbox"/> Ausnahme erforderlich <i>Prüfung der Ausnahmevoraussetzungen</i>		<input checked="" type="checkbox"/> Ausnahme nicht erforderlich <i>Artenschutzprüfung abgeschlossen</i>	
Zusammenfassung			
Folgende fachlich geeigneten und zumutbaren Maßnahmen sind in den Planunterlagen dargestellt und berücksichtigt worden:			
<input checked="" type="checkbox"/> Vermeidungsmaßnahmen			
<input type="checkbox"/> CEF-Maßnahmen zur Funktionssicherung im räumlichen Zusammenhang			
<input type="checkbox"/> FCS-Maßnahmen zur Sicherung des derzeitigen Erhaltungszustandes der Population über den örtlichen Funktionsraum hinaus			
<input type="checkbox"/> Gegebenenfalls erforderliches Monitoring und Risikomanagement für die oben dargestellten Maßnahmen werden in den Planunterlagen verbindlich festgelegt			
Unter Berücksichtigung von Wirkungsprognose und vorgesehenen Maßnahmen			
<input checked="" type="checkbox"/> tritt kein Verbotstatbestand des § 44 (1) Nr. 1 – 4 ein, so dass keine Ausnahme gem. § 45 Abs. 7 BNatSchG, ggf. in Verbindung mit Art. 16 FFH-RL erforderlich ist			
<input type="checkbox"/> liegen die Ausnahmevoraussetzungen gemäß § 45 Abs. 7 BNatSchG vor ggf. in Verbindung mit Art. 16 Abs. 1 FFH-RL			
<input type="checkbox"/> sind die Ausnahmevoraussetzungen des § 45 Abs. 7 BNatSchG in Verbindung mit Art. 16 Abs. 1 FFH-RL nicht erfüllt!			

Durch das Vorhaben betroffene Art:		Graureiher (<i>Ardea cinerea</i>) Blatt 1	
Allgemeine Angaben			
Schutzstatus und Gefährdungsstufe	<input type="checkbox"/> FFH-RL-Anhang IV-Art	RL Deutschland	--
	<input checked="" type="checkbox"/> Europäische Vogelart	RL Hessen	--
Erhaltungszustand in Hessen	<input type="checkbox"/> günstig (grün)	<input type="checkbox"/> ungünstig – unzureichend (gelb)	<input type="checkbox"/> ungünstig - schlecht (rot)
Erhaltungszustand in Deutschland	<input type="checkbox"/> günstig (grün)	<input type="checkbox"/> ungünstig – unzureichend (gelb)	<input type="checkbox"/> ungünstig - schlecht (rot)
Erhaltungszustand in der EU	<input type="checkbox"/> günstig (grün)	<input type="checkbox"/> ungünstig – unzureichend (gelb)	<input type="checkbox"/> ungünstig - schlecht (rot)
Lebensraumansprüche/Verhaltensweise	<i>Koloniebrüter; die Kolonien liegen hauptsächlich in störungsarmen Altholzbeständen in Waldrand- und Gewässernähe, oft auch auf Inseln; als Nahrungshabitate werden Gewässer (bis etwa 60 cm Tiefe), Felder und Wiesen genutzt; das Beutetierschema umfasst dementsprechend Fische, Kleinsäuger, Reptilien und Amphibien, aber auch Jungvögel und Wirbellose</i>		
Verbreitung	<i>In Deutschland und Hessen flächendeckend vorkommend, dabei allerdings an geeignete Talauen gebunden</i>		
Vorhabensbezogene Angaben			
Vorkommen im Untersuchungsraum			
<input checked="" type="checkbox"/> nachgewiesen	<i>Vorkommen der Art wurden im Rahmen der aktuellen Begehung in 2020 für den Betrachtungsraum nachgewiesen; aufgrund der strukturellen Gegebenheiten in Verbindung mit den Beobachtungsdaten wird der Graureiher als Nahrungsgast und Überflieger eingestuft.</i>		
<input type="checkbox"/> sehr wahrscheinlich anzunehmen	<i>entfällt</i>		
Prognose und Bewertung der Tatbestände nach § 44 BNatSchG			
Entnahme, Beschädigung, Zerstörung von Fortpflanzungs-/Ruhestätten § 44 Abs.1 Nr. 3 BNatSchG)			
Können Fortpflanzungs- oder Ruhestätten aus der Natur entnommen, beschädigt oder zerstört werden? <i>Vermeidungsmaßnahmen zunächst unberücksichtigt</i>	<input type="checkbox"/> ja	<input checked="" type="checkbox"/> nein	<i>Im relevanten Eingriffsraum waren keine Bruthabitate des Graureihers nachweisbar; nur als Gastvogelart nachgewiesen</i>
Sind Vermeidungs-Maßnahmen möglich?	<input type="checkbox"/> ja	<input type="checkbox"/> nein	<i>entfällt</i>
Wird die ökologische Funktion im räumlichen Zusammenhang ohne vorgezogene Ausgleichs-Maßnahmen (CEF) gewahrt (§ 44 (5) Satz 2 BNatSchG)? <i>Vermeidungsmaßnahmen berücksichtigt</i>	<input type="checkbox"/> ja	<input type="checkbox"/> nein	<i>entfällt</i>
Wenn nein – kann die ökologische Funktion durch vorgezogene Ausgleichs-Maßnahmen (CEF) gewährleistet werden?	<input type="checkbox"/> ja	<input type="checkbox"/> nein	<i>entfällt</i>
Der Verbotstatbestand ‚Entnahme, Beschädigung, Zerstörung von Fortpflanzungs- oder Ruhestätten‘ tritt ein.	<input type="checkbox"/> ja	<input checked="" type="checkbox"/> nein	

Durch das Vorhaben betroffene Art:		Graureiher (<i>Ardea cinerea</i>)	
		Blatt 2	
Fang, Verletzung, Tötung wild lebender Tiere (§ 44 Abs. 1 Nr. 1 BNatSchG)			
Können Tiere gefangen, verletzt oder getötet werden? <i>Vermeidungsmaßnahmen zunächst unberücksichtigt</i>	<input type="checkbox"/> ja	<input checked="" type="checkbox"/> nein	<i>Keine Neststandorte im geplanten Eingriffsraum, weshalb auch keine Gelege oder Nestlinge betroffen sein werden.</i>
Sind Vermeidungs-Maßnahmen möglich?	<input type="checkbox"/> ja	<input type="checkbox"/> nein	entfällt
Verbleibt unter Berücksichtigung der Vermeidungsmaßnahmen ein signifikant erhöhtes Verletzungs- oder Tötungsrisiko? <i>Wenn ja – Verbotsauslösung!</i>	<input type="checkbox"/> ja	<input type="checkbox"/> nein	entfällt
Der Verbotstatbestand ‚Fangen, Töten, Verletzen‘ tritt ein.			<input type="checkbox"/> ja <input checked="" type="checkbox"/> nein
Störungstatbestände (§ 44 Abs. 1 Nr. 2 BNatSchG)			
Können wild lebende Tiere während der Fortpflanzungs-, Aufzucht-, Mauser- Überwinterungs- und Wanderungszeiten erheblich gestört werden?	<input type="checkbox"/> ja	<input checked="" type="checkbox"/> nein	<i>Die Art nutzt aktuell im Bereich des Vorhabensgebietes keine entsprechenden Habitatkomplexe</i>
Sind Vermeidungs-Maßnahmen möglich?	<input type="checkbox"/> ja	<input type="checkbox"/> nein	entfällt
Wird eine erhebliche Störung durch obengenannte Maßnahmen vollständig vermieden	<input type="checkbox"/> ja	<input type="checkbox"/> nein	entfällt
Der Verbotstatbestand ‚erhebliche Störung‘ tritt ein.			<input type="checkbox"/> ja <input checked="" type="checkbox"/> nein
Entnahme von wild lebenden Pflanzen; Standortbeschädigung/-zerstörung (§ 44 (1) Nr. 4 BNatSchG)			
Entfällt grundsätzlich, da keine Pflanzenart betroffen ist			
Ausnahmegenehmigung nach § 45 Abs.7 BNatSchG erforderlich?			
Tritt einer der Verbotstatbestände nach § 44 (1) Nr. 1 bis 4 BNatSchG ein? <i>(Unter Berücksichtigung der Wirkungsprognose / der vorgesehenen Maßnahmen)</i>			<input type="checkbox"/> ja <input checked="" type="checkbox"/> nein
<input type="checkbox"/> Ausnahme erforderlich <i>Prüfung der Ausnahmevoraussetzungen</i>		<input checked="" type="checkbox"/> Ausnahme nicht erforderlich <i>Artenschutzprüfung abgeschlossen</i>	
Zusammenfassung			
Folgende fachlich geeigneten und zumutbaren Maßnahmen sind in den Planunterlagen dargestellt und berücksichtigt worden:			
<input type="checkbox"/> Vermeidungsmaßnahmen			
<input type="checkbox"/> CEF-Maßnahmen zur Funktionssicherung im räumlichen Zusammenhang			
<input type="checkbox"/> FCS-Maßnahmen zur Sicherung des derzeitigen Erhaltungszustandes der Population über den örtlichen Funktionsraum hinaus			
<input type="checkbox"/> Gegebenenfalls erforderliches Monitoring und Risikomanagement für die oben dargestellten Maßnahmen werden in den Planunterlagen verbindlich festgelegt			
Unter Berücksichtigung von Wirkungsprognose und vorgesehenen Maßnahmen			
<input checked="" type="checkbox"/> tritt kein Verbotstatbestand des § 44 (1) Nr. 1 – 4 ein, so dass keine Ausnahme gem. § 45 Abs. 7 BNatSchG, ggf. in Verbindung mit Art. 16 FFH-RL erforderlich ist			
<input type="checkbox"/> liegen die Ausnahmevoraussetzungen gemäß § 45 Abs. 7 BNatSchG vor ggf. in Verbindung mit Art. 16 Abs. 1 FFH-RL			
<input type="checkbox"/> sind die Ausnahmevoraussetzungen des § 45 Abs. 7 BNatSchG in Verbindung mit Art. 16 Abs. 1 FFH-RL nicht erfüllt!			

Durch das Vorhaben betroffene Art:		Haussperling (<i>Passer domesticus</i>) Blatt 1	
Allgemeine Angaben			
Schutzstatus und Gefährdungsstufe	<input type="checkbox"/> FFH-RL-Anhang IV-Art	RL Deutschland	V
	<input checked="" type="checkbox"/> Europäische Vogelart	RL Hessen	3
Erhaltungszustand in Hessen	<input type="checkbox"/> günstig (grün)	<input checked="" type="checkbox"/> ungünstig – unzureichend (gelb)	<input type="checkbox"/> ungünstig - schlecht (rot)
Erhaltungszustand in Deutschland	<input type="checkbox"/> günstig (grün)	<input type="checkbox"/> ungünstig – unzureichend (gelb)	<input type="checkbox"/> ungünstig - schlecht (rot)
Erhaltungszustand in der EU	<input type="checkbox"/> günstig (grün)	<input type="checkbox"/> ungünstig – unzureichend (gelb)	<input type="checkbox"/> ungünstig - schlecht (rot)
Lebensraumansprüche/Verhaltensweise	<i>Siedler im Kulturland und in menschlichen Siedlungen; stärkere anthropogene Bindung als Feldsperling; brütet in Baumhöhlen, Nistkästen und Gebäudenischen.</i>		
Verbreitung	<i>In Deutschland und Hessen flächendeckend vorkommend</i>		
Vorhabensbezogene Angaben			
Vorkommen im Untersuchungsraum			
<input checked="" type="checkbox"/> nachgewiesen	<i>Vorkommen der Art wurden bei der faunistischen Erfassung in 2001 für den Bereich des Bebauungsplans ‚Der Krehberg‘ nachgewiesen; da die strukturellen Gegebenheiten auch bei der aktuellen Überprüfung kein Brutvorkommen erlauben, wird die Art aufgrund dieser standörtlichen Gegebenheiten in Verbindung mit den alten Kartierungsergebnissen weiterhin als Randsiedler eingestuft.</i>		
<input type="checkbox"/> sehr wahrscheinlich anzunehmen	<i>entfällt</i>		
Prognose und Bewertung der Tatbestände nach § 44 BNatSchG			
Entnahme, Beschädigung, Zerstörung von Fortpflanzungs-/Ruhestätten § 44 Abs.1 Nr. 3 BNatSchG)			
Können Fortpflanzungs- oder Ruhestätten aus der Natur entnommen, beschädigt oder zerstört werden? <i>Vermeidungsmaßnahmen zunächst unberücksichtigt</i>	<input type="checkbox"/> ja	<input checked="" type="checkbox"/> nein	<i>Im relevanten Eingriffsraum sind keine nutzbaren Bruthabitatstrukturen für den Haussperling verfügbar; nur als Gastvogelart anzutreffen</i>
Sind Vermeidungs-Maßnahmen möglich?	<input type="checkbox"/> ja	<input type="checkbox"/> nein	<i>entfällt</i>
Wird die ökologische Funktion im räumlichen Zusammenhang ohne vorgezogene Ausgleichs-Maßnahmen (CEF) gewahrt (§ 44 (5) Satz 2 BNatSchG)? <i>Vermeidungsmaßnahmen berücksichtigt</i>	<input type="checkbox"/> ja	<input type="checkbox"/> nein	<i>entfällt</i>
Wenn nein – kann die ökologische Funktion durch vorgezogene Ausgleichs-Maßnahmen (CEF) gewährleistet werden?	<input type="checkbox"/> ja	<input type="checkbox"/> nein	<i>entfällt</i>
Der Verbotstatbestand ‚Entnahme, Beschädigung, Zerstörung von Fortpflanzungs- oder Ruhestätten‘ tritt ein.	<input type="checkbox"/> ja	<input checked="" type="checkbox"/> nein	

Durch das Vorhaben betroffene Art:		Haussperling (<i>Passer domesticus</i>) Blatt 2	
Fang, Verletzung, Tötung wild lebender Tiere (§ 44 Abs. 1 Nr. 1 BNatSchG)			
Können Tiere gefangen, verletzt oder getötet werden? <i>Vermeidungsmaßnahmen zunächst unberücksichtigt</i>	<input type="checkbox"/> ja	<input checked="" type="checkbox"/> nein	<i>Keine Neststandorte im geplanten Eingriffsraum, weshalb auch keine Gelege oder Nestlinge betroffen sein werden.</i>
Sind Vermeidungs-Maßnahmen möglich?	<input type="checkbox"/> ja	<input type="checkbox"/> nein	<i>entfällt</i>
Verbleibt unter Berücksichtigung der Vermeidungsmaßnahmen ein signifikant erhöhtes Verletzungs- oder Tötungsrisiko? <i>Wenn ja – Verbotsauslösung!</i>	<input type="checkbox"/> ja	<input type="checkbox"/> nein	<i>entfällt</i>
Der Verbotstatbestand ‚Fangen, Töten, Verletzen‘ tritt ein.			<input type="checkbox"/> ja <input checked="" type="checkbox"/> nein
Störungstatbestände (§ 44 Abs. 1 Nr. 2 BNatSchG)			
Können wild lebende Tiere während der Fortpflanzungs-, Aufzucht-, Mauser- Überwinterungs- und Wanderungszeiten erheblich gestört werden?	<input type="checkbox"/> ja	<input checked="" type="checkbox"/> nein	<i>Die Art ist an das anthropogen Umfeld angepasst und gilt als weitgehend unempfindlich gegenüber anthropogen verursachten Störreizen</i>
Sind Vermeidungs-Maßnahmen möglich?	<input type="checkbox"/> ja	<input type="checkbox"/> nein	<i>entfällt</i>
Wird eine erhebliche Störung durch obengenannte Maßnahmen vollständig vermieden	<input type="checkbox"/> ja	<input type="checkbox"/> nein	<i>entfällt</i>
Der Verbotstatbestand ‚erhebliche Störung‘ tritt ein.			<input type="checkbox"/> ja <input checked="" type="checkbox"/> nein
Entnahme von wild lebenden Pflanzen; Standortbeschädigung/-zerstörung (§ 44 (1) Nr. 4 BNatSchG)			
Entfällt grundsätzlich, da keine Pflanzenart betroffen ist			
Ausnahmegenehmigung nach § 45 Abs.7 BNatSchG erforderlich?			
Tritt einer der Verbotstatbestände nach § 44 (1) Nr. 1 bis 4 BNatSchG ein? <i>(Unter Berücksichtigung der Wirkungsprognose / der vorgesehenen Maßnahmen)</i>			<input type="checkbox"/> ja <input checked="" type="checkbox"/> nein
<input type="checkbox"/> Ausnahme erforderlich <i>Prüfung der Ausnahmevoraussetzungen</i>		<input checked="" type="checkbox"/> Ausnahme nicht erforderlich <i>Artenschutzprüfung abgeschlossen</i>	
Zusammenfassung			
Folgende fachlich geeigneten und zumutbaren Maßnahmen sind in den Planunterlagen dargestellt und berücksichtigt worden:			
<input type="checkbox"/> Vermeidungsmaßnahmen <input type="checkbox"/> CEF-Maßnahmen zur Funktionssicherung im räumlichen Zusammenhang <input type="checkbox"/> FCS-Maßnahmen zur Sicherung des derzeitigen Erhaltungszustandes der Population über den örtlichen Funktionsraum hinaus <input type="checkbox"/> Gegebenenfalls erforderliches Monitoring und Risikomanagement für die oben dargestellten Maßnahmen werden in den Planunterlagen verbindlich festgelegt			
Unter Berücksichtigung von Wirkungsprognose und vorgesehenen Maßnahmen			
<input checked="" type="checkbox"/> tritt kein Verbotstatbestand des § 44 (1) Nr. 1 – 4 ein, so dass keine Ausnahme gem. § 45 Abs. 7 BNatSchG, ggf. in Verbindung mit Art. 16 FFH-RL erforderlich ist <input type="checkbox"/> liegen die Ausnahmevoraussetzungen gemäß § 45 Abs. 7 BNatSchG vor ggf. in Verbindung mit Art. 16 Abs. 1 FFH-RL <input type="checkbox"/> sind die Ausnahmevoraussetzungen des § 45 Abs. 7 BNatSchG in Verbindung mit Art. 16 Abs. 1 FFH-RL nicht erfüllt!			

Durch das Vorhaben betroffene Art:		Mehlschwalbe (<i>Delichon urbica</i>) Blatt 1	
Allgemeine Angaben			
Schutzstatus und Gefährdungsstufe	<input type="checkbox"/> FFH-RL-Anhang IV-Art	RL Deutschland	V
	<input checked="" type="checkbox"/> Europäische Vogelart	RL Hessen	3
Erhaltungszustand in Hessen	<input type="checkbox"/> günstig (grün)	<input checked="" type="checkbox"/> ungünstig – unzureichend (gelb)	<input type="checkbox"/> ungünstig - schlecht (rot)
Erhaltungszustand in Deutschland	<input type="checkbox"/> günstig (grün)	<input type="checkbox"/> ungünstig – unzureichend (gelb)	<input type="checkbox"/> ungünstig - schlecht (rot)
Erhaltungszustand in der EU	<input type="checkbox"/> günstig (grün)	<input type="checkbox"/> ungünstig – unzureichend (gelb)	<input type="checkbox"/> ungünstig - schlecht (rot)
Lebensraumansprüche/Verhaltensweise	<i>Luftjäger; Koloniebrüter an menschlichen Bauwerken; benötigt feuchte Substrate für den Nestbau, besiedelt aber auch Nistkästen; starke synanthrope Bindung</i>		
Verbreitung	<i>In Deutschland und Hessen verbreitet</i>		
Vorhabensbezogene Angaben			
Vorkommen im Untersuchungsraum			
<input checked="" type="checkbox"/> nachgewiesen	<i>Vorkommen der Art wurden im Rahmen der aktuellen Begehung für den Betrachtungsraum belegt; die Art wird hier als Nahrungsgast eingestuft</i>		
<input type="checkbox"/> sehr wahrscheinlich anzunehmen	<i>entfällt</i>		
Prognose und Bewertung der Tatbestände nach § 44 BNatSchG			
Entnahme, Beschädigung, Zerstörung von Fortpflanzungs-/Ruhestätten § 44 Abs.1 Nr. 3 BNatSchG)			
Können Fortpflanzungs- oder Ruhestätten aus der Natur entnommen, beschädigt oder zerstört werden? <i>Vermeidungsmaßnahmen zunächst unberücksichtigt</i>	<input type="checkbox"/> ja	<input checked="" type="checkbox"/> nein	<i>Im relevanten Eingriffsraum fehlen die strukturellen Voraussetzungen für einen Neststandort völlig; nur als Gastvogelart beobachtet</i>
Sind Vermeidungs-Maßnahmen möglich?	<input type="checkbox"/> ja	<input type="checkbox"/> nein	<i>entfällt</i>
Wird die ökologische Funktion im räumlichen Zusammenhang ohne vorgezogene Ausgleichs-Maßnahmen (CEF) gewahrt (§ 44 (5) Satz 2 BNatSchG)? <i>Vermeidungsmaßnahmen berücksichtigt</i>	<input type="checkbox"/> ja	<input type="checkbox"/> nein	<i>entfällt</i>
Wenn nein – kann die ökologische Funktion durch vorgezogene Ausgleichs-Maßnahmen (CEF) gewährleistet werden?	<input type="checkbox"/> ja	<input type="checkbox"/> nein	<i>entfällt</i>
Der Verbotstatbestand ‚Entnahme, Beschädigung, Zerstörung von Fortpflanzungs- oder Ruhestätten‘ tritt ein.	<input type="checkbox"/> ja	<input checked="" type="checkbox"/> nein	

Durch das Vorhaben betroffene Art:		Mehlschwalbe (<i>Delichon urbica</i>) Blatt 2	
Fang, Verletzung, Tötung wild lebender Tiere (§ 44 Abs. 1 Nr. 1 BNatSchG)			
Können Tiere gefangen, verletzt oder getötet werden? <i>Vermeidungsmaßnahmen zunächst unberücksichtigt</i>	<input type="checkbox"/> ja	<input checked="" type="checkbox"/> nein	<i>In Plangebiet nur als Nahrungsgast vertreten; daher ist der Verbotstatbestand aufgrund der Eingriffsarten ausschließbar</i>
Sind Vermeidungs-Maßnahmen möglich?	<input type="checkbox"/> ja	<input type="checkbox"/> nein	<i>entfällt</i>
Verbleibt unter Berücksichtigung der Vermeidungsmaßnahmen ein signifikant erhöhtes Verletzungs- oder Tötungsrisiko? <i>Wenn ja – Verbotsauslösung!</i>	<input type="checkbox"/> ja	<input type="checkbox"/> nein	<i>entfällt</i>
Der Verbotstatbestand ‚Fangen, Töten, Verletzen‘ tritt ein.			<input type="checkbox"/> ja <input checked="" type="checkbox"/> nein
Störungstatbestände (§ 44 Abs. 1 Nr. 2 BNatSchG)			
Können wild lebende Tiere während der Fortpflanzungs-, Aufzucht-, Mauser- Überwinterungs- und Wanderungszeiten erheblich gestört werden?	<input type="checkbox"/> ja	<input checked="" type="checkbox"/> nein	<i>Nutzt nur den Luftraum über dem Plangebiet</i>
Sind Vermeidungs-Maßnahmen möglich?	<input type="checkbox"/> ja	<input type="checkbox"/> nein	<i>entfällt</i>
Wird eine erhebliche Störung durch obengenannte Maßnahmen vollständig vermieden	<input type="checkbox"/> ja	<input type="checkbox"/> nein	<i>entfällt</i>
Der Verbotstatbestand ‚erhebliche Störung‘ tritt ein.			<input type="checkbox"/> ja <input checked="" type="checkbox"/> nein
Entnahme von wild lebenden Pflanzen; Standortbeschädigung/-zerstörung (§ 44 (1) Nr. 4 BNatSchG)			
Entfällt grundsätzlich, da keine Pflanzenart betroffen ist			
Ausnahmegenehmigung nach § 45 Abs.7 BNatSchG erforderlich?			
Tritt einer der Verbotstatbestände nach § 44 (1) Nr. 1 bis 4 BNatSchG ein? <i>(Unter Berücksichtigung der Wirkungsprognose / der vorgesehenen Maßnahmen)</i>			<input type="checkbox"/> ja <input checked="" type="checkbox"/> nein
<input type="checkbox"/> Ausnahme erforderlich <i>Prüfung der Ausnahmevoraussetzungen</i>		<input checked="" type="checkbox"/> Ausnahme nicht erforderlich <i>Artenschutzprüfung abgeschlossen</i>	
Zusammenfassung			
Folgende fachlich geeigneten und zumutbaren Maßnahmen sind in den Planunterlagen dargestellt und berücksichtigt worden:			
<input type="checkbox"/> Vermeidungsmaßnahmen <input type="checkbox"/> CEF-Maßnahmen zur Funktionssicherung im räumlichen Zusammenhang <input type="checkbox"/> FCS-Maßnahmen zur Sicherung des derzeitigen Erhaltungszustandes der Population über den örtlichen Funktionsraum hinaus <input type="checkbox"/> Gegebenenfalls erforderliches Monitoring und Risikomanagement für die oben dargestellten Maßnahmen werden in den Planunterlagen verbindlich festgelegt			
Unter Berücksichtigung von Wirkungsprognose und vorgesehenen Maßnahmen			
<input checked="" type="checkbox"/> tritt kein Verbotstatbestand des § 44 (1) Nr. 1 – 4 ein, so dass keine Ausnahme gem. § 45 Abs. 7 BNatSchG, ggf. in Verbindung mit Art. 16 FFH-RL erforderlich ist			
<input type="checkbox"/> liegen die Ausnahmevoraussetzungen gemäß § 45 Abs. 7 BNatSchG vor ggf. in Verbindung mit Art. 16 Abs. 1 FFH-RL			
<input type="checkbox"/> sind die Ausnahmevoraussetzungen des § 45 Abs. 7 BNatSchG in Verbindung mit Art. 16 Abs. 1 FFH-RL nicht erfüllt!			

Durch das Vorhaben betroffene Art:		Rotmilan (<i>Milvus milvus</i>) Blatt 1	
Allgemeine Angaben			
Schutzstatus und Gefährdungsstufe	<input type="checkbox"/> FFH-RL-Anhang IV-Art	RL Deutschland	V
	<input checked="" type="checkbox"/> Europäische Vogelart	RL Hessen	--
Erhaltungszustand in Hessen	<input type="checkbox"/> günstig (grün)	<input checked="" type="checkbox"/> ungünstig – unzureichend (gelb)	<input type="checkbox"/> ungünstig - schlecht (rot)
Erhaltungszustand in Deutschland	<input type="checkbox"/> günstig (grün)	<input type="checkbox"/> ungünstig – unzureichend (gelb)	<input type="checkbox"/> ungünstig - schlecht (rot)
Erhaltungszustand in der EU	<input type="checkbox"/> günstig (grün)	<input type="checkbox"/> ungünstig – unzureichend (gelb)	<input type="checkbox"/> ungünstig - schlecht (rot)
Lebensraumsprüche/Verhaltensweise	<i>Bruthabitate sind bevorzugt lichte, exponierte Buchen-Altholzbestände, wobei die eigentlichen Brutplätze meist nahe des Waldrandes auf großkronigen Bäumen (Buchen, Eichen, Kiefer) angelegt werden; Nahrungshabitat ist die strukturreiche, offene Kulturlandschaft der Mittelgebirge, Siedlungsränder sowie Mülldeponien und Verkehrswege</i>		
Verbreitung	<i>In Deutschland und Hessen verbreitet; wobei in Südhessen Bestandsausdünnungen zu beobachten sind</i>		
Vorhabensbezogene Angaben			
Vorkommen im Untersuchungsraum			
<input checked="" type="checkbox"/> nachgewiesen	<i>Vorkommen der Art wurden im Rahmen der aktuellen Begehung für den Betrachtungsraum nachgewiesen; aufgrund der strukturellen Gegebenheiten in Verbindung mit den Beobachtungsdaten wird der Rotmilan als Nahrungsgast eingestuft.</i>		
<input type="checkbox"/> sehr wahrscheinlich anzunehmen	<i>entfällt</i>		
Prognose und Bewertung der Tatbestände nach § 44 BNatSchG			
Entnahme, Beschädigung, Zerstörung von Fortpflanzungs-/Ruhestätten § 44 Abs.1 Nr. 3 BNatSchG)			
Können Fortpflanzungs- oder Ruhestätten aus der Natur entnommen, beschädigt oder zerstört werden? <i>Vermeidungsmaßnahmen zunächst unberücksichtigt</i>	<input type="checkbox"/> ja	<input checked="" type="checkbox"/> nein	<i>Im relevanten Wirkzonenbereich waren keine Bruthabitate des Rotmilans nachweisbar; nur Gastvogelart.</i>
Sind Vermeidungs-Maßnahmen möglich?	<input type="checkbox"/> ja	<input type="checkbox"/> nein	<i>entfällt</i>
Wird die ökologische Funktion im räumlichen Zusammenhang ohne vorgezogene Ausgleichs-Maßnahmen (CEF) gewahrt (§ 44 (5) Satz 2 BNatSchG)? <i>Vermeidungsmaßnahmen berücksichtigt</i>	<input type="checkbox"/> ja	<input type="checkbox"/> nein	<i>entfällt</i>
Wenn nein – kann die ökologische Funktion durch vorgezogene Ausgleichs-Maßnahmen (CEF) gewährleistet werden?	<input type="checkbox"/> ja	<input type="checkbox"/> nein	<i>entfällt</i>
Der Verbotstatbestand ‚Entnahme, Beschädigung, Zerstörung von Fortpflanzungs- oder Ruhestätten‘ tritt ein.	<input type="checkbox"/> ja	<input checked="" type="checkbox"/> nein	

Durch das Vorhaben betroffene Art:		Rotmilan (<i>Milvus milvus</i>) Blatt 2	
Fang, Verletzung, Tötung wild lebender Tiere (§ 44 Abs. 1 Nr. 1 BNatSchG)			
Können Tiere gefangen, verletzt oder getötet werden? <i>Vermeidungsmaßnahmen zunächst unberücksichtigt</i>	<input type="checkbox"/> ja	<input checked="" type="checkbox"/> nein	<i>Keinen Horststandort im geplanten Eingriffsraum, weshalb auch keine Gelege oder Nestlinge betroffen sein werden.</i>
Sind Vermeidungs-Maßnahmen möglich?	<input type="checkbox"/> ja	<input type="checkbox"/> nein	entfällt
Verbleibt unter Berücksichtigung der Vermeidungsmaßnahmen ein signifikant erhöhtes Verletzungs- oder Tötungsrisiko? <i>Wenn ja – Verbotsauslösung!</i>	<input type="checkbox"/> ja	<input type="checkbox"/> nein	entfällt
Der Verbotstatbestand ‚Fangen, Töten, Verletzen‘ tritt ein.			<input type="checkbox"/> ja <input checked="" type="checkbox"/> nein
Störungstatbestände (§ 44 Abs. 1 Nr. 2 BNatSchG)			
Können wild lebende Tiere während der Fortpflanzungs-, Aufzucht-, Mauser- Überwinterungs- und Wanderungszeiten erheblich gestört werden?	<input type="checkbox"/> ja	<input checked="" type="checkbox"/> nein	<i>Innerhalb der störökologisch bedeutsamen Wirkzone ist kein Brutplatz vorhanden</i>
Sind Vermeidungs-Maßnahmen möglich?	<input type="checkbox"/> ja	<input type="checkbox"/> nein	entfällt
Wird eine erhebliche Störung durch obengenannte Maßnahmen vollständig vermieden	<input type="checkbox"/> ja	<input type="checkbox"/> nein	entfällt
Der Verbotstatbestand ‚erhebliche Störung‘ tritt ein.			<input type="checkbox"/> ja <input checked="" type="checkbox"/> nein
Entnahme von wild lebenden Pflanzen; Standortbeschädigung/-zerstörung (§ 44 (1) Nr. 4 BNatSchG)			
Entfällt grundsätzlich, da keine Pflanzenart betroffen ist			
Ausnahmegenehmigung nach § 45 Abs.7 BNatSchG erforderlich?			
Tritt einer der Verbotstatbestände nach § 44 (1) Nr. 1 bis 4 BNatSchG ein? <i>(Unter Berücksichtigung der Wirkungsprognose / der vorgesehenen Maßnahmen)</i>			<input type="checkbox"/> ja <input checked="" type="checkbox"/> nein
<input type="checkbox"/> Ausnahme erforderlich <i>Prüfung der Ausnahmevoraussetzungen</i>		<input checked="" type="checkbox"/> Ausnahme nicht erforderlich <i>Artenschutzprüfung abgeschlossen</i>	
Zusammenfassung			
Folgende fachlich geeigneten und zumutbaren Maßnahmen sind in den Planunterlagen dargestellt und berücksichtigt worden:			
<input type="checkbox"/> Vermeidungsmaßnahmen			
<input type="checkbox"/> CEF-Maßnahmen zur Funktionssicherung im räumlichen Zusammenhang			
<input type="checkbox"/> FCS-Maßnahmen zur Sicherung des derzeitigen Erhaltungszustandes der Population über den örtlichen Funktionsraum hinaus			
<input type="checkbox"/> Gegebenenfalls erforderliches Monitoring und Risikomanagement für die oben dargestellten Maßnahmen werden in den Planunterlagen verbindlich festgelegt			
Unter Berücksichtigung von Wirkungsprognose und vorgesehenen Maßnahmen			
<input checked="" type="checkbox"/> tritt kein Verbotstatbestand des § 44 (1) Nr. 1 – 4 ein, so dass keine Ausnahme gem. § 45 Abs. 7 BNatSchG, ggf. in Verbindung mit Art. 16 FFH-RL erforderlich ist			
<input type="checkbox"/> liegen die Ausnahmevoraussetzungen gemäß § 45 Abs. 7 BNatSchG vor ggf. in Verbindung mit Art. 16 Abs. 1 FFH-RL			
<input type="checkbox"/> sind die Ausnahmevoraussetzungen des § 45 Abs. 7 BNatSchG in Verbindung mit Art. 16 Abs. 1 FFH-RL nicht erfüllt!			

Durch das Vorhaben betroffene Art:		Stieglitz (<i>Carduelis carduelis</i>) Blatt 1	
Allgemeine Angaben			
Schutzstatus und Gefährdungsstufe	<input type="checkbox"/> FFH-RL-Anhang IV-Art	RL Deutschland	--
	<input checked="" type="checkbox"/> Europäische Vogelart	RL Hessen	V
Erhaltungszustand in Hessen	<input type="checkbox"/> günstig (grün)	<input checked="" type="checkbox"/> ungünstig – unzureichend (gelb)	<input type="checkbox"/> ungünstig - schlecht (rot)
Erhaltungszustand in Deutschland	<input type="checkbox"/> günstig (grün)	<input type="checkbox"/> ungünstig – unzureichend (gelb)	<input type="checkbox"/> ungünstig - schlecht (rot)
Erhaltungszustand in der EU	<input type="checkbox"/> günstig (grün)	<input type="checkbox"/> ungünstig – unzureichend (gelb)	<input type="checkbox"/> ungünstig - schlecht (rot)
Lebensraumansprüche/Verhaltensweise	<i>Besiedelt häufig offenes Gelände mit eingestreuten Gehölzstrukturen oder Waldränder, aber auch lichte Wälder, Parks und Obstgärten; die Nester werden immer relativ hoch, oft in Astgabeln weit außen von Seitenzweigen angelegt (kleiner Baumfreibrüter)</i>		
Verbreitung	<i>In Deutschland und Hessen flächendeckend vorkommend</i>		
Vorhabensbezogene Angaben			
Vorkommen im Untersuchungsraum			
<input checked="" type="checkbox"/> nachgewiesen	<i>Vorkommen der Art wurden bei der faunistischen Erfassung in 2001 für den Bereich des Bebauungsplans ‚Der Krehberg‘ nachgewiesen; da die strukturellen Gegebenheiten auch bei der aktuellen Überprüfung noch ein Vorkommen erlauben, wird die Art aufgrund dieser standörtlichen Gegebenheiten in Verbindung mit den alten Kartierungsergebnissen weiterhin als Brutvogel eingestuft</i>		
<input type="checkbox"/> sehr wahrscheinlich anzunehmen	<i>entfällt</i>		
Prognose und Bewertung der Tatbestände nach § 44 BNatSchG			
Entnahme, Beschädigung, Zerstörung von Fortpflanzungs-/Ruhestätten § 44 Abs.1 Nr. 3 BNatSchG)			
Können Fortpflanzungs- oder Ruhestätten aus der Natur entnommen, beschädigt oder zerstört werden? <i>Vermeidungsmaßnahmen zunächst unberücksichtigt</i>	<input checked="" type="checkbox"/> ja	<input type="checkbox"/> nein	<i>Jede Rodung von Baumgehölzen im Plangebiet wäre als Verlust potenzieller Bruthabitatstrukturen zu bewerten</i>
Sind Vermeidungs-Maßnahmen möglich?	<input type="checkbox"/> ja	<input checked="" type="checkbox"/> nein	<i>Zur Realisierung des Vorhabens sind in jedem Fall Eingriffe in den Gehölzbestand unumgänglich</i>
Wird die ökologische Funktion im räumlichen Zusammenhang ohne vorgezogene Ausgleichs-Maßnahmen (CEF) gewahrt (§ 44 (5) Satz 2 BNatSchG)? <i>Vermeidungsmaßnahmen berücksichtigt</i>	<input checked="" type="checkbox"/> ja	<input type="checkbox"/> nein	<i>Im umgebenden Landschaftsraum finden sich hinreichend geeignete Habitatstrukturen</i>
Wenn nein – kann die ökologische Funktion durch vorgezogene Ausgleichs-Maßnahmen (CEF) gewährleistet werden?	<input type="checkbox"/> ja	<input type="checkbox"/> nein	<i>entfällt</i>
Der Verbotstatbestand ‚Entnahme, Beschädigung, Zerstörung von Fortpflanzungs- oder Ruhestätten‘ tritt ein.	<input type="checkbox"/> ja	<input checked="" type="checkbox"/> nein	

Durch das Vorhaben betroffene Art:		Stieglitz (<i>Carduelis carduelis</i>) Blatt 2	
Fang, Verletzung, Tötung wild lebender Tiere (§ 44 Abs. 1 Nr. 1 BNatSchG)			
Können Tiere gefangen, verletzt oder getötet werden? <i>Vermeidungsmaßnahmen zunächst unberücksichtigt</i>	<input checked="" type="checkbox"/> ja	<input type="checkbox"/> nein	<i>Durch Rodung der im Plangebiet vorhandenen Bäume können Gelege zerstört und Nestlinge getötet werden</i>
Sind Vermeidungs-Maßnahmen möglich?	<input checked="" type="checkbox"/> ja	<input type="checkbox"/> nein	<i>Beschränkung der Rodungszeit (V 04) und Gehölzschutz (V 05)</i>
Verbleibt unter Berücksichtigung der Vermeidungsmaßnahmen ein signifikant erhöhtes Verletzungs- oder Tötungsrisiko? <i>Wenn ja – Verbotsauslösung!</i>	<input type="checkbox"/> ja	<input checked="" type="checkbox"/> nein	<i>Aufgrund der Maßnahmenwirksamkeit ist von keinem signifikant erhöhten Verletzungs- oder Tötungsrisiko auszugehen</i>
Der Verbotstatbestand ‚Fangen, Töten, Verletzen‘ tritt ein.		<input type="checkbox"/> ja	<input checked="" type="checkbox"/> nein
Störungstatbestände (§ 44 Abs. 1 Nr. 2 BNatSchG)			
Können wild lebende Tiere während der Fortpflanzungs-, Aufzucht-, Mauser- Überwinterungs- und Wanderungszeiten erheblich gestört werden?	<input type="checkbox"/> ja	<input checked="" type="checkbox"/> nein	<i>Durch die geplante Nutzung wird der Siedlungsraum der Art weitestgehend zerstört, so dass ein Ausweichen in die hinreichend verfügbaren, störungsarmen Ausweichhabitats im funktionalen Umfeld anzunehmen ist; zudem zeigt die Art synanthrope Tendenzen und dringt bis in Parks und Hausgärten vor</i>
Sind Vermeidungs-Maßnahmen möglich?	<input type="checkbox"/> ja	<input type="checkbox"/> nein	<i>entfällt</i>
Wird eine erhebliche Störung durch obengenannte Maßnahmen vollständig vermieden	<input type="checkbox"/> ja	<input type="checkbox"/> nein	<i>entfällt</i>
Der Verbotstatbestand ‚erhebliche Störung‘ tritt ein.		<input type="checkbox"/> ja	<input checked="" type="checkbox"/> nein
Entnahme von wild lebenden Pflanzen; Standortbeschädigung/-zerstörung (§ 44 (1) Nr. 4 BNatSchG)			
Entfällt grundsätzlich, da keine Pflanzenart betroffen ist			
Ausnahmegenehmigung nach § 45 Abs.7 BNatSchG erforderlich?			
Tritt einer der Verbotstatbestände nach § 44 (1) Nr. 1 bis 4 BNatSchG ein? <i>(Unter Berücksichtigung der Wirkungsprognose / der vorgesehenen Maßnahmen)</i>		<input type="checkbox"/> ja	<input checked="" type="checkbox"/> nein
<input type="checkbox"/> Ausnahme erforderlich <i>Prüfung der Ausnahmevoraussetzungen</i>		<input checked="" type="checkbox"/> Ausnahme nicht erforderlich <i>Artenschutzprüfung abgeschlossen</i>	

Durch das Vorhaben betroffene Art: Stieglitz (*Carduelis carduelis*)
Blatt 3

Zusammenfassung

Folgende fachlich geeigneten und zumutbaren Maßnahmen sind in den Planunterlagen dargestellt und berücksichtigt worden:

- Vermeidungsmaßnahmen
- CEF-Maßnahmen zur Funktionssicherung im räumlichen Zusammenhang
- FCS-Maßnahmen zur Sicherung des derzeitigen Erhaltungszustandes der Population über den örtlichen Funktionsraum hinaus
- Gegebenenfalls erforderliches Monitoring und Risikomanagement für die oben dargestellten Maßnahmen werden in den Planunterlagen verbindlich festgelegt

Unter Berücksichtigung von Wirkungsprognose und vorgesehenen Maßnahmen

- tritt kein Verbotstatbestand des § 44 (1) Nr. 1 – 4 ein, so dass keine Ausnahme gem. § 45 Abs. 7 BNatSchG, ggf. in Verbindung mit Art. 16 FFH-RL erforderlich ist
- liegen die Ausnahmevoraussetzungen gemäß § 45 Abs. 7 BNatSchG vor ggf. in Verbindung mit Art. 16 Abs. 1 FFH-RL
- sind die Ausnahmevoraussetzungen des § 45 Abs. 7 BNatSchG in Verbindung mit Art. 16 Abs. 1 FFH-RL nicht erfüllt!

Durch das Vorhaben betroffene Art:		Türkentaube (<i>Streptopelia decaocto</i>) Blatt 1	
Allgemeine Angaben			
Schutzstatus und Gefährdungsstufe	<input type="checkbox"/> FFH-RL-Anhang IV-Art	RL Deutschland	--
	<input checked="" type="checkbox"/> Europäische Vogelart	RL Hessen	--
Erhaltungszustand in Hessen	<input type="checkbox"/> günstig (grün)	<input checked="" type="checkbox"/> ungünstig – unzureichend (gelb)	<input type="checkbox"/> ungünstig - schlecht (rot)
Erhaltungszustand in Deutschland	<input type="checkbox"/> günstig (grün)	<input type="checkbox"/> ungünstig – unzureichend (gelb)	<input type="checkbox"/> ungünstig - schlecht (rot)
Erhaltungszustand in der EU	<input type="checkbox"/> günstig (grün)	<input type="checkbox"/> ungünstig – unzureichend (gelb)	<input type="checkbox"/> ungünstig - schlecht (rot)
Lebensraumsprüche/Verhaltensweise	<i>Aus dem südöstlichen Europa zugewanderte Art; starke synanthrope Bindung, aber auch an lichten Waldrändern, in Baumhecken und auf Einzelbäumen; brütet auf Bäumen (mittlerer Baumfreibrüter) aber auch an Gebäuden.</i>		
Verbreitung	<i>In Deutschland und Hessen flächendeckend vorkommend</i>		
Vorhabensbezogene Angaben			
Vorkommen im Untersuchungsraum			
<input checked="" type="checkbox"/> nachgewiesen	<i>In 2020 im Umfeld des Plangebietes beobachtet; da jedoch keine Nester innerhalb des Änderungsbereichs 2 erkennbar waren wird die Türkentaube als Randsiedler klassifiziert</i>		
<input type="checkbox"/> sehr wahrscheinlich anzunehmen	<i>entfällt</i>		
Prognose und Bewertung der Tatbestände nach § 44 BNatSchG			
Entnahme, Beschädigung, Zerstörung von Fortpflanzungs-/Ruhestätten § 44 Abs.1 Nr. 3 BNatSchG			
Können Fortpflanzungs- oder Ruhestätten aus der Natur entnommen, beschädigt oder zerstört werden? <i>Vermeidungsmaßnahmen zunächst unberücksichtigt</i>	<input type="checkbox"/> ja	<input checked="" type="checkbox"/> nein	<i>Die Art besitzt aktuell im Bereich der Vorhabensfläche keine Bruthabitate; Nachweis nur als Nahrungsgast</i>
Sind Vermeidungs-Maßnahmen möglich?	<input type="checkbox"/> ja	<input type="checkbox"/> nein	<i>entfällt</i>
Wird die ökologische Funktion im räumlichen Zusammenhang ohne vorgezogene Ausgleichs-Maßnahmen (CEF) gewahrt (§ 44 (5) Satz 2 BNatSchG)? <i>Vermeidungsmaßnahmen berücksichtigt</i>	<input type="checkbox"/> ja	<input type="checkbox"/> nein	<i>entfällt</i>
Wenn nein – kann die ökologische Funktion durch vorgezogene Ausgleichs-Maßnahmen (CEF) gewährleistet werden?	<input type="checkbox"/> ja	<input type="checkbox"/> nein	<i>entfällt</i>
Der Verbotstatbestand ‚Entnahme, Beschädigung, Zerstörung von Fortpflanzungs- oder Ruhestätten‘ tritt ein.	<input type="checkbox"/> ja	<input checked="" type="checkbox"/> nein	

Durch das Vorhaben betroffene Art:		Türkentaube (<i>Streptopelia decaocto</i>) Blatt 2	
Fang, Verletzung, Tötung wild lebender Tiere (§ 44 Abs. 1 Nr. 1 BNatSchG)			
Können Tiere gefangen, verletzt oder getötet werden? <i>Vermeidungsmaßnahmen zunächst unberücksichtigt</i>	<input type="checkbox"/> ja	<input checked="" type="checkbox"/> nein	<i>In Verbindung mit dem reinen Gastvogelstatus ist der Verbotstatbestand aufgrund der Eingriffsarten ausschließbar</i>
Sind Vermeidungs-Maßnahmen möglich?	<input type="checkbox"/> ja	<input type="checkbox"/> nein	<i>entfällt</i>
Verbleibt unter Berücksichtigung der Vermeidungsmaßnahmen ein signifikant erhöhtes Verletzungs- oder Tötungsrisiko? <i>Wenn ja – Verbotsauslösung!</i>	<input type="checkbox"/> ja	<input type="checkbox"/> nein	<i>entfällt</i>
Der Verbotstatbestand ‚Fangen, Töten, Verletzen‘ tritt ein.			<input type="checkbox"/> ja <input checked="" type="checkbox"/> nein
Störungstatbestände (§ 44 Abs. 1 Nr. 2 BNatSchG)			
Können wild lebende Tiere während der Fortpflanzungs-, Aufzucht-, Mauser- Überwinterungs- und Wanderungszeiten erheblich gestört werden?	<input type="checkbox"/> ja	<input checked="" type="checkbox"/> nein	<i>Die Türkentaube ist eng an das urbane Umfeld gebunden und dadurch nicht anfällig gegenüber störökologischen Belastungen</i>
Sind Vermeidungs-Maßnahmen möglich?	<input type="checkbox"/> ja	<input type="checkbox"/> nein	<i>entfällt</i>
Wird eine erhebliche Störung durch obengenannte Maßnahmen vollständig vermieden	<input type="checkbox"/> ja	<input type="checkbox"/> nein	<i>entfällt</i>
Der Verbotstatbestand ‚erhebliche Störung‘ tritt ein.			<input type="checkbox"/> ja <input checked="" type="checkbox"/> nein
Entnahme von wild lebenden Pflanzen; Standortbeschädigung/-zerstörung (§ 44 (1) Nr. 4 BNatSchG)			
Entfällt grundsätzlich, da keine Pflanzenart betroffen ist			
Ausnahmegenehmigung nach § 45 Abs.7 BNatSchG erforderlich?			
Tritt einer der Verbotstatbestände nach § 44 (1) Nr. 1 bis 4 BNatSchG ein? <i>(Unter Berücksichtigung der Wirkungsprognose / der vorgesehenen Maßnahmen)</i>			<input type="checkbox"/> ja <input checked="" type="checkbox"/> nein
<input type="checkbox"/> Ausnahme erforderlich <i>Prüfung der Ausnahmevoraussetzungen</i>		<input checked="" type="checkbox"/> Ausnahme nicht erforderlich <i>Artenschutzprüfung abgeschlossen</i>	
Zusammenfassung			
Folgende fachlich geeigneten und zumutbaren Maßnahmen sind in den Planunterlagen dargestellt und berücksichtigt worden:			
<input type="checkbox"/> Vermeidungsmaßnahmen <input type="checkbox"/> CEF-Maßnahmen zur Funktionssicherung im räumlichen Zusammenhang <input type="checkbox"/> FCS-Maßnahmen zur Sicherung des derzeitigen Erhaltungszustandes der Population über den örtlichen Funktionsraum hinaus <input type="checkbox"/> Gegebenenfalls erforderliches Monitoring und Risikomanagement für die oben dargestellten Maßnahmen werden in den Planunterlagen verbindlich festgelegt			
Unter Berücksichtigung von Wirkungsprognose und vorgesehenen Maßnahmen			
<input checked="" type="checkbox"/> tritt kein Verbotstatbestand des § 44 (1) Nr. 1 – 4 ein, so dass keine Ausnahme gem. § 45 Abs. 7 BNatSchG, ggf. in Verbindung mit Art. 16 FFH-RL erforderlich ist			
<input type="checkbox"/> liegen die Ausnahmevoraussetzungen gemäß § 45 Abs. 7 BNatSchG vor ggf. in Verbindung mit Art. 16 Abs. 1 FFH-RL			
<input type="checkbox"/> sind die Ausnahmevoraussetzungen des § 45 Abs. 7 BNatSchG in Verbindung mit Art. 16 Abs. 1 FFH-RL nicht erfüllt!			

Durch das Vorhaben betroffene Art:		Wacholderdrossel (<i>Turdus pilaris</i>) Blatt 1	
Allgemeine Angaben			
Schutzstatus und Gefährdungsstufe	<input type="checkbox"/> FFH-RL-Anhang IV-Art	RL Deutschland	--
	<input checked="" type="checkbox"/> Europäische Vogelart	RL Hessen	--
Erhaltungszustand in Hessen	<input type="checkbox"/> günstig (grün)	<input checked="" type="checkbox"/> ungünstig – unzureichend (gelb)	<input type="checkbox"/> ungünstig – schlecht (rot)
Erhaltungszustand in Deutschland	<input type="checkbox"/> günstig (grün)	<input type="checkbox"/> ungünstig – unzureichend (gelb)	<input type="checkbox"/> ungünstig – schlecht (rot)
Erhaltungszustand in der EU	<input type="checkbox"/> günstig (grün)	<input type="checkbox"/> ungünstig – unzureichend (gelb)	<input type="checkbox"/> ungünstig – schlecht (rot)
Lebensraumansprüche/Verhaltensweise	<i>Besiedelte Biotope: Auwälder, Feldgehölze, Parks, Gärten sowie Waldränder an feuchten Wiesen; Koloniebrüter, oft mehrere Nester auf einem Baum (kleiner Baumfreibrüter)</i>		
Verbreitung	<i>In Deutschland und Hessen flächendeckend vorkommend</i>		
Vorhabensbezogene Angaben			
Vorkommen im Untersuchungsraum			
<input checked="" type="checkbox"/> nachgewiesen	<i>Vorkommen der Art wurden bei der faunistischen Erfassung in 2001 für den Bereich des Bebauungsplans ‚Der Krehberg‘ nachgewiesen; da die strukturellen Gegebenheiten auch bei der aktuellen Überprüfung noch ein Vorkommen erlauben, wird die Art aufgrund dieser standörtlichen Gegebenheiten in Verbindung mit den alten Kartierungsergebnissen weiterhin als Brutvogel eingestuft</i>		
<input type="checkbox"/> sehr wahrscheinlich anzunehmen	<i>entfällt</i>		
Prognose und Bewertung der Tatbestände nach § 44 BNatSchG			
Entnahme, Beschädigung, Zerstörung von Fortpflanzungs-/Ruhestätten § 44 Abs.1 Nr. 3 BNatSchG)			
Können Fortpflanzungs- oder Ruhestätten aus der Natur entnommen, beschädigt oder zerstört werden? <i>Vermeidungsmaßnahmen zunächst unberücksichtigt</i>	<input checked="" type="checkbox"/> ja	<input type="checkbox"/> nein	<i>Jede Rodung von Baumgehölzen im Plangebiet wäre als Verlust potenzieller Bruthabitatstrukturen zu bewerten</i>
Sind Vermeidungs-Maßnahmen möglich?	<input type="checkbox"/> ja	<input checked="" type="checkbox"/> nein	<i>Zur Realisierung des Vorhabens sind in jedem Fall Eingriffe in den Gehölzbestand unumgänglich</i>
Wird die ökologische Funktion im räumlichen Zusammenhang ohne vorgezogene Ausgleichs-Maßnahmen (CEF) gewahrt (§ 44 (5) Satz 2 BNatSchG)? <i>Vermeidungsmaßnahmen berücksichtigt</i>	<input checked="" type="checkbox"/> ja	<input type="checkbox"/> nein	<i>Im umgebenden Landschaftsraum finden sich hinreichend geeignete Habitatstrukturen</i>
Wenn nein – kann die ökologische Funktion durch vorgezogene Ausgleichs-Maßnahmen (CEF) gewährleistet werden?	<input type="checkbox"/> ja	<input type="checkbox"/> nein	<i>entfällt</i>
Der Verbotstatbestand ‚Entnahme, Beschädigung, Zerstörung von Fortpflanzungs- oder Ruhestätten‘ tritt ein.	<input type="checkbox"/> ja	<input checked="" type="checkbox"/> nein	

Durch das Vorhaben betroffene Art:		Wacholderdrossel (<i>Turdus pilaris</i>) Blatt 2	
Fang, Verletzung, Tötung wild lebender Tiere (§ 44 Abs. 1 Nr. 1 BNatSchG)			
Können Tiere gefangen, verletzt oder getötet werden? <i>Vermeidungsmaßnahmen zunächst unberücksichtigt</i>	<input checked="" type="checkbox"/> ja	<input type="checkbox"/> nein	<i>Durch Rodung der im Plangebiet vorhandenen Bäume können Gelege zerstört und Nestlinge getötet werden</i>
Sind Vermeidungs-Maßnahmen möglich?	<input checked="" type="checkbox"/> ja	<input type="checkbox"/> nein	<i>Beschränkung der Rodungszeit (V 04) und Gehölzschutz (V 05)</i>
Verbleibt unter Berücksichtigung der Vermeidungsmaßnahmen ein signifikant erhöhtes Verletzungs- oder Tötungsrisiko? <i>Wenn ja – Verbotsauslösung!</i>	<input type="checkbox"/> ja	<input checked="" type="checkbox"/> nein	<i>Aufgrund der Maßnahmenwirksamkeit ist von keinem signifikant erhöhten Verletzungs- oder Tötungsrisiko auszugehen</i>
Der Verbotstatbestand ‚Fangen, Töten, Verletzen‘ tritt ein.		<input type="checkbox"/> ja	<input checked="" type="checkbox"/> nein
Störungstatbestände (§ 44 Abs. 1 Nr. 2 BNatSchG)			
Können wild lebende Tiere während der Fortpflanzungs-, Aufzucht-, Mauser- Überwinterungs- und Wanderungszeiten erheblich gestört werden?	<input type="checkbox"/> ja	<input checked="" type="checkbox"/> nein	<i>Durch die geplante Nutzung wird der Siedlungsraum der Art weitestgehend zerstört, so dass ein Ausweichen in die hinreichend verfügbaren, störungsarmen Ausweichhabitats im funktionalen Umfeld anzunehmen ist; zudem zeigt die Art synanthrope Tendenzen und dringt bis in Parks und Hausgärten vor</i>
Sind Vermeidungs-Maßnahmen möglich?	<input type="checkbox"/> ja	<input type="checkbox"/> nein	<i>entfällt</i>
Wird eine erhebliche Störung durch obengenannte Maßnahmen vollständig vermieden	<input type="checkbox"/> ja	<input type="checkbox"/> nein	<i>entfällt</i>
Der Verbotstatbestand ‚erhebliche Störung‘ tritt ein.		<input type="checkbox"/> ja	<input checked="" type="checkbox"/> nein
Entnahme von wild lebenden Pflanzen; Standortbeschädigung/-zerstörung (§ 44 (1) Nr. 4 BNatSchG)			
Entfällt grundsätzlich, da keine Pflanzenart betroffen ist			
Ausnahmegenehmigung nach § 45 Abs.7 BNatSchG erforderlich?			
Tritt einer der Verbotstatbestände nach § 44 (1) Nr. 1 bis 4 BNatSchG ein? <i>(Unter Berücksichtigung der Wirkungsprognose / der vorgesehenen Maßnahmen)</i>		<input type="checkbox"/> ja	<input checked="" type="checkbox"/> nein
<input type="checkbox"/> Ausnahme erforderlich <i>Prüfung der Ausnahmevoraussetzungen</i>		<input checked="" type="checkbox"/> Ausnahme nicht erforderlich <i>Artenschutzprüfung abgeschlossen</i>	

Durch das Vorhaben betroffene Art: Wacholderdrossel (*Turdus pilaris*)
Blatt 3

Zusammenfassung

Folgende fachlich geeigneten und zumutbaren Maßnahmen sind in den Planunterlagen dargestellt und berücksichtigt worden:

- Vermeidungsmaßnahmen
- CEF-Maßnahmen zur Funktionssicherung im räumlichen Zusammenhang
- FCS-Maßnahmen zur Sicherung des derzeitigen Erhaltungszustandes der Population über den örtlichen Funktionsraum hinaus
- Gegebenenfalls erforderliches Monitoring und Risikomanagement für die oben dargestellten Maßnahmen werden in den Planunterlagen verbindlich festgelegt

Unter Berücksichtigung von Wirkungsprognose und vorgesehenen Maßnahmen

- tritt kein Verbotstatbestand des § 44 (1) Nr. 1 – 4 ein, so dass keine Ausnahme gem. § 45 Abs. 7 BNatSchG, ggf. in Verbindung mit Art. 16 FFH-RL erforderlich ist
- liegen die Ausnahmevoraussetzungen gemäß § 45 Abs. 7 BNatSchG vor ggf. in Verbindung mit Art. 16 Abs. 1 FFH-RL
- sind die Ausnahmevoraussetzungen des § 45 Abs. 7 BNatSchG in Verbindung mit Art. 16 Abs. 1 FFH-RL nicht erfüllt!

Teilgruppe *Tagfalter*

Durch das Vorhaben betroffene Art:		Dunkler Wiesenknopf-Ameisenbläuling (<i>Maculinea nausithous</i>) Blatt 1	
Allgemeine Angaben			
Schutzstatus und Gefährdungsstufe	<input checked="" type="checkbox"/> FFH-RL-Anhang IV-Art	RL Deutschland	3
	<input type="checkbox"/> Europäische Vogelart	RL Hessen	V
Erhaltungszustand in Hessen	<input checked="" type="checkbox"/> günstig (grün)	<input type="checkbox"/> ungünstig – unzureichend (gelb)	<input type="checkbox"/> ungünstig - schlecht (rot)
Erhaltungszustand in Deutschland	<input type="checkbox"/> günstig (grün)	<input checked="" type="checkbox"/> ungünstig – unzureichend (gelb)	<input type="checkbox"/> ungünstig - schlecht (rot)
Erhaltungszustand in der EU	<input type="checkbox"/> günstig (grün)	<input type="checkbox"/> ungünstig – unzureichend (gelb)	<input checked="" type="checkbox"/> ungünstig - schlecht (rot)
Lebensraumansprüche/Verhaltensweise	<i>Die Art benötigt für ihr Vorkommen Bestände des Großen Wiesenknopfes (<i>Sanguisorba officinalis</i>, monophage Raupe), sowie bestimmte Wirtsameisenarten (<i>Myrmica</i> sp.); als Habitate besiedelt sie daher wechselfeuchtes Feuchtgrünland, teilweise auch als junge Brache entwickelt; nach ihrer Adoption durch die Wirtsameise ernährt sich die Raupe von Ameisenlarven; die Art ist in der Lage auch kleine oder lineare, saumartig entwickelte Habitate zu besiedeln; univoltin, Emergenzphase Mitte Juli – Mitte (Ende) August;.</i>		
Verbreitung	<i>In Hessen nahezu flächendeckend</i>		
Vorhabensbezogene Angaben			
Vorkommen im Untersuchungsraum			
<input checked="" type="checkbox"/> nachgewiesen	<i>Im Rahmen einer Begehung Anfang August 2020 gelang eine Beobachtung der seltenen Bläulingsart durch Christiane Nolden (Fotobeleg liegt vor).</i>		
<input type="checkbox"/> sehr wahrscheinlich anzunehmen	<i>entfällt</i>		
Prognose und Bewertung der Tatbestände nach § 44 BNatSchG			
Entnahme, Beschädigung, Zerstörung von Fortpflanzungs-/Ruhestätten § 44 Abs.1 Nr. 3 BNatSchG			
Können Fortpflanzungs- oder Ruhestätten aus der Natur entnommen, beschädigt oder zerstört werden? <i>Vermeidungsmaßnahmen zunächst unberücksichtigt</i>	<input checked="" type="checkbox"/> ja	<input type="checkbox"/> nein	<i>Durch die Inanspruchnahme von Wiesenknopf-Beständen bzw. durch deren Vernichtung in Folge einer unangepassten Flächennutzung während der Bauzeit</i>
Sind Vermeidungs-Maßnahmen möglich?	<input checked="" type="checkbox"/> ja	<input type="checkbox"/> nein	<i>Habitatverschonung durch den Ausschluss von Flächeninanspruchnahme für BE-Flächen (V 09)</i>
Wird die ökologische Funktion im räumlichen Zusammenhang ohne vorgezogene Ausgleichs-Maßnahmen (CEF) gewahrt (§ 44 (5) Satz 2 BNatSchG)? <i>Vermeidungsmaßnahmen berücksichtigt</i>	<input checked="" type="checkbox"/> ja	<input type="checkbox"/> nein	<i>Der erkannte und aktuell beflogene Wiesenknopf-Bestand liegt innerhalb einer geplanten Ausgleichsfläche; ein wesentlicher Bestandserhalt ist somit möglich.</i>
Wenn nein – kann die ökologische Funktion durch vorgezogene Ausgleichs-Maßnahmen (CEF) gewährleistet werden?	<input type="checkbox"/> ja	<input type="checkbox"/> nein	<i>entfällt</i>
Der Verbotstatbestand ‚Entnahme, Beschädigung, Zerstörung von Fortpflanzungs- oder Ruhestätten‘ tritt ein.	<input type="checkbox"/> ja	<input checked="" type="checkbox"/> nein	

Durch das Vorhaben betroffene Art:		Dunkler Wiesenknopf-Ameisenbläuling (<i>Maculinea nausithous</i>) Blatt 2
Fang, Verletzung, Tötung wild lebender Tiere (§ 44 Abs. 1 Nr. 1 BNatSchG)		
Können Tiere gefangen, verletzt oder getötet werden? <i>Vermeidungsmaßnahmen zunächst unberücksichtigt</i>	<input checked="" type="checkbox"/> ja <input type="checkbox"/> nein	<i>Durch die Beseitigung von Futterpflanzen, an denen sich Ei- und Larvenstadien befinden können</i>
Sind Vermeidungs-Maßnahmen möglich?	<input checked="" type="checkbox"/> ja <input type="checkbox"/> nein	<i>Ergänzende Regelungen zur Baufeldfreimachung (V 08)</i>
Verbleibt unter Berücksichtigung der Vermeidungsmaßnahmen ein signifikant erhöhtes Verletzungs- oder Tötungsrisiko? <i>Wenn ja – Verbotsauslösung!</i>	<input type="checkbox"/> ja <input checked="" type="checkbox"/> nein	<i>Aufgrund der Maßnahmenwirksamkeit ist von keinem signifikant erhöhten Verletzungs- oder Tötungsrisiko auszugehen</i>
Der Verbotstatbestand ‚Fangen, Töten, Verletzen‘ tritt ein.		<input type="checkbox"/> ja <input checked="" type="checkbox"/> nein
Störungstatbestände (§ 44 Abs. 1 Nr. 2 BNatSchG)		
Können wild lebende Tiere während der Fortpflanzungs-, Aufzucht-, Mauser- Überwinterungs- und Wanderungszeiten erheblich gestört werden?	<input type="checkbox"/> ja <input checked="" type="checkbox"/> nein	<i>Die Art ist nicht empfindlich gegenüber störökologischen Reizen wie Lärm, Licht (tagaktive Art) oder Bewegung</i>
Sind Vermeidungs-Maßnahmen möglich?	<input type="checkbox"/> ja <input type="checkbox"/> nein	<i>entfällt</i>
Wird eine erhebliche Störung durch obengenannte Maßnahmen vollständig vermieden	<input type="checkbox"/> ja <input type="checkbox"/> nein	<i>entfällt</i>
Der Verbotstatbestand ‚erhebliche Störung‘ tritt ein.		<input type="checkbox"/> ja <input checked="" type="checkbox"/> nein
Entnahme von wild lebenden Pflanzen; Standortbeschädigung/-zerstörung (§ 44 (1) Nr. 4 BNatSchG)		
Entfällt grundsätzlich, da keine Pflanzenart betroffen ist		
Ausnahmegenehmigung nach § 45 Abs.7 BNatSchG erforderlich?		
Tritt einer der Verbotstatbestände nach § 44 (1) Nr. 1 bis 4 BNatSchG ein? (Unter Berücksichtigung der Wirkungsprognose / der vorgesehenen Maßnahmen)		<input type="checkbox"/> ja <input checked="" type="checkbox"/> nein
<input type="checkbox"/> Ausnahme erforderlich <i>Prüfung der Ausnahmevoraussetzungen</i>	<input checked="" type="checkbox"/> Ausnahme nicht erforderlich <i>Artenschutzprüfung abgeschlossen</i>	
Zusammenfassung		
Folgende fachlich geeigneten und zumutbaren Maßnahmen sind in den Planunterlagen dargestellt und berücksichtigt worden:		
<input checked="" type="checkbox"/> Vermeidungsmaßnahmen		
<input type="checkbox"/> CEF-Maßnahmen zur Funktionssicherung im räumlichen Zusammenhang		
<input type="checkbox"/> FCS-Maßnahmen zur Sicherung des derzeitigen Erhaltungszustandes der Population über den örtlichen Funktionsraum hinaus		
<input type="checkbox"/> Gegebenenfalls erforderliches Monitoring und Risikomanagement für die oben dargestellten Maßnahmen werden in den Planunterlagen verbindlich festgelegt		
Unter Berücksichtigung von Wirkungsprognose und vorgesehenen Maßnahmen		
<input checked="" type="checkbox"/> tritt kein Verbotstatbestand des § 44 (1) Nr. 1 – 4 ein, so dass keine Ausnahme gem. § 45 Abs. 7 BNatSchG, ggf. in Verbindung mit Art. 16 FFH-RL erforderlich ist		
<input type="checkbox"/> liegen die Ausnahmevoraussetzungen gemäß § 45 Abs. 7 BNatSchG vor ggf. in Verbindung mit Art. 16 Abs. 1 FFH-RL		
<input type="checkbox"/> sind die Ausnahmevoraussetzungen des § 45 Abs. 7 BNatSchG in Verbindung mit Art. 16 Abs. 1 FFH-RL nicht erfüllt!		

Durch das Vorhaben betroffene Art:		Heller Wiesenknopf-Ameisenbläuling (<i>Maculinea teleius</i>) Blatt 1	
Allgemeine Angaben			
Schutzstatus und Gefährdungsstufe	<input checked="" type="checkbox"/> FFH-RL-Anhang IV-Art <input type="checkbox"/> Europäische Vogelart	RL Deutschland RL Hessen	2 2
Erhaltungszustand in Hessen	<input type="checkbox"/> günstig (grün)	<input checked="" type="checkbox"/> ungünstig – unzureichend (gelb)	<input type="checkbox"/> ungünstig - schlecht (rot)
Erhaltungszustand in Deutschland	<input type="checkbox"/> günstig (grün)	<input checked="" type="checkbox"/> ungünstig – unzureichend (gelb)	<input type="checkbox"/> ungünstig - schlecht (rot)
Erhaltungszustand in der EU	<input type="checkbox"/> günstig (grün)	<input type="checkbox"/> ungünstig – unzureichend (gelb)	<input checked="" type="checkbox"/> ungünstig - schlecht (rot)
Lebensraumsprüche/Verhaltensweise	<i>Die Art benötigt für ihr Vorkommen Bestände des Großen Wiesenknopfes (<i>Sanguisorba officinalis</i>, monophage Raupe), sowie bestimmte Wirtsameisenarten (<i>Myrmica</i> sp.); als Habitate besiedelt sie daher wechselfeuchtes Feuchtgrünland, teilweise auch als junge Brache entwickelt; nach ihrer Adoption durch die Wirtsameise ernährt sich die Raupe von Ameisenbrut; die Art ist in der Lage auch kleinere Habitate zu besiedeln, hat aber einen größeren Flächenbedarf als ihre Schwesterart; univoltin, Emergenzphase Mitte/Ende Juli – Mitte/Ende August etwas früher als <i>Maculinea nausithous</i>; die Art kommt mit dieser häufig syntop vor.</i>		
Verbreitung	<i>In Deutschland fast ausschließlich in Mittel-, Süd- und Südostdeutschland; in Hessen nahezu flächendeckend, mit Ausdünnungen in Nordhessen; Verbreitungsbild ähnlich <i>Maculinea nausithous</i>, nur mit lockerer Verbreitungsdichte</i>		
Vorhabensbezogene Angaben			
Vorkommen im Untersuchungsraum			
<input type="checkbox"/> nachgewiesen	entfällt		
<input checked="" type="checkbox"/> sehr wahrscheinlich anzunehmen	<i>Aufgrund der Habitatbedingungen, dem bekannten Vorkommen im betroffenen Naturraum und letztendlich auch durch den Nachweis der Schwesterart <i>Maculinea nausithous</i>, ist ein Vorkommen nicht auszuschließen</i>		
Prognose und Bewertung der Tatbestände nach § 44 BNatSchG			
Entnahme, Beschädigung, Zerstörung von Fortpflanzungs-/Ruhestätten § 44 Abs.1 Nr. 3 BNatSchG)			
Können Fortpflanzungs- oder Ruhestätten aus der Natur entnommen, beschädigt oder zerstört werden? <i>Vermeidungsmaßnahmen zunächst unberücksichtigt</i>	<input checked="" type="checkbox"/> ja	<input type="checkbox"/> nein	<i>Durch die Inanspruchnahme von Wiesenknopf-Beständen bzw. durch deren Vernichtung in Folge einer unangepassten Flächennutzung während der Bauzeit</i>
Sind Vermeidungs-Maßnahmen möglich?	<input checked="" type="checkbox"/> ja	<input type="checkbox"/> nein	<i>Habitatverschonung durch den Ausschluss von Flächeninanspruchnahme für BE-Flächen (V 09)</i>
Wird die ökologische Funktion im räumlichen Zusammenhang ohne vorgezogene Ausgleichs-Maßnahmen (CEF) gewahrt (§ 44 (5) Satz 2 BNatSchG)? <i>Vermeidungsmaßnahmen berücksichtigt</i>	<input checked="" type="checkbox"/> ja	<input type="checkbox"/> nein	<i>Der erkannte und aktuell beflogene Wiesenknopf-Bestand liegt innerhalb einer geplanten Ausgleichsfläche; ein wesentlicher Bestandserhalt ist somit möglich.</i>
Wenn nein – kann die ökologische Funktion durch vorgezogene Ausgleichs-Maßnahmen (CEF) gewährleistet werden?	<input type="checkbox"/> ja	<input type="checkbox"/> nein	entfällt
Der Verbotstatbestand ‚Entnahme, Beschädigung, Zerstörung von Fortpflanzungs- oder Ruhestätten‘ tritt ein.	<input type="checkbox"/> ja	<input checked="" type="checkbox"/> nein	

Durch das Vorhaben betroffene Art:		Heller Wiesenknopf-Ameisenbläuling (<i>Maculinea teleius</i>) Blatt 2	
Fang, Verletzung, Tötung wild lebender Tiere (§ 44 Abs. 1 Nr. 1 BNatSchG)			
Können Tiere gefangen, verletzt oder getötet werden? <i>Vermeidungsmaßnahmen zunächst unberücksichtigt</i>	<input checked="" type="checkbox"/> ja	<input type="checkbox"/> nein	<i>Durch die Beseitigung von Futterpflanzen, an denen sich Ei- und Larvenstadien befinden können</i>
Sind Vermeidungs-Maßnahmen möglich?	<input checked="" type="checkbox"/> ja	<input type="checkbox"/> nein	<i>Ergänzende Regelungen zur Baufeldfreimachung (V 08)</i>
Verbleibt unter Berücksichtigung der Vermeidungsmaßnahmen ein signifikant erhöhtes Verletzungs- oder Tötungsrisiko? <i>Wenn ja – Verbotsauslösung!</i>	<input type="checkbox"/> ja	<input checked="" type="checkbox"/> nein	<i>Aufgrund der Maßnahmenwirksamkeit ist von keinem signifikant erhöhten Verletzungs- oder Tötungsrisiko auszugehen</i>
Der Verbotstatbestand ‚Fangen, Töten, Verletzen‘ tritt ein.		<input type="checkbox"/> ja	<input checked="" type="checkbox"/> nein
Störungstatbestände (§ 44 Abs. 1 Nr. 2 BNatSchG)			
Können wild lebende Tiere während der Fortpflanzungs-, Aufzucht-, Mauser- Überwinterungs- und Wanderungszeiten erheblich gestört werden?	<input type="checkbox"/> ja	<input checked="" type="checkbox"/> nein	<i>Die Art ist nicht empfindlich gegenüber störokologischen Reizen wie Lärm, Licht (tagaktive Art) oder Bewegung</i>
Sind Vermeidungs-Maßnahmen möglich?	<input type="checkbox"/> ja	<input type="checkbox"/> nein	<i>entfällt</i>
Wird eine erhebliche Störung durch obengenannte Maßnahmen vollständig vermieden	<input type="checkbox"/> ja	<input type="checkbox"/> nein	<i>entfällt</i>
Der Verbotstatbestand ‚erhebliche Störung‘ tritt ein.		<input type="checkbox"/> ja	<input checked="" type="checkbox"/> nein
Entnahme von wild lebenden Pflanzen; Standortbeschädigung/-zerstörung (§ 44 (1) Nr. 4 BNatSchG)			
Entfällt grundsätzlich, da keine Pflanzenart betroffen ist			
Ausnahmegenehmigung nach § 45 Abs.7 BNatSchG erforderlich?			
Tritt einer der Verbotstatbestände nach § 44 (1) Nr. 1 bis 4 BNatSchG ein? <i>(Unter Berücksichtigung der Wirkungsprognose / der vorgesehenen Maßnahmen)</i>		<input type="checkbox"/> ja	<input checked="" type="checkbox"/> nein
<input type="checkbox"/> Ausnahme erforderlich <i>Prüfung der Ausnahmevoraussetzungen</i>		<input checked="" type="checkbox"/> Ausnahme nicht erforderlich <i>Artenschutzprüfung abgeschlossen</i>	
Zusammenfassung			
Folgende fachlich geeigneten und zumutbaren Maßnahmen sind in den Planunterlagen dargestellt und berücksichtigt worden:			
<input checked="" type="checkbox"/> Vermeidungsmaßnahmen			
<input type="checkbox"/> CEF-Maßnahmen zur Funktionssicherung im räumlichen Zusammenhang			
<input type="checkbox"/> FCS-Maßnahmen zur Sicherung des derzeitigen Erhaltungszustandes der Population über den örtlichen Funktionsraum hinaus			
<input type="checkbox"/> Gegebenenfalls erforderliches Monitoring und Risikomanagement für die oben dargestellten Maßnahmen werden in den Planunterlagen verbindlich festgelegt			
Unter Berücksichtigung von Wirkungsprognose und vorgesehenen Maßnahmen			
<input checked="" type="checkbox"/> tritt kein Verbotstatbestand des § 44 (1) Nr. 1 – 4 ein, so dass keine Ausnahme gem. § 45 Abs. 7 BNatSchG, ggf. in Verbindung mit Art. 16 FFH-RL erforderlich ist			
<input type="checkbox"/> liegen die Ausnahmevoraussetzungen gemäß § 45 Abs. 7 BNatSchG vor ggf. in Verbindung mit Art. 16 Abs. 1 FFH-RL			
<input type="checkbox"/> sind die Ausnahmevoraussetzungen des § 45 Abs. 7 BNatSchG in Verbindung mit Art. 16 Abs. 1 FFH-RL nicht erfüllt!			

Teilgruppe *Sonstige Arten*

Artenschutzrechtliche Prüfung:		Steinkrebs (<i>Austropotamobius torrentium</i>)	
Blatt 1			
Allgemeine Angaben			
Schutzstatus und Gefährdungsstufe	<input checked="" type="checkbox"/> FFH-RL-Anhang IV-Art	RL Deutschland	2
	<input type="checkbox"/> Europäische Vogelart	RL Hessen	--
Erhaltungszustand in Hessen	<input type="checkbox"/> günstig (grün)	<input type="checkbox"/> ungünstig – unzureichend (gelb)	<input checked="" type="checkbox"/> ungünstig - schlecht (rot)
Erhaltungszustand in Deutschland	<input type="checkbox"/> günstig (grün)	<input checked="" type="checkbox"/> ungünstig – unzureichend (gelb)	<input type="checkbox"/> ungünstig - schlecht (rot)
Erhaltungszustand in der EU	<input type="checkbox"/> günstig (grün)	<input checked="" type="checkbox"/> ungünstig – unzureichend (gelb)	<input type="checkbox"/> ungünstig - schlecht (rot)
Lebensraumansprüche/Verhaltensweise	<i>Der Steinkrebs besiedelt vornehmlich kleinere, unbelastete Fließgewässer mit schnell strömenden Abschnitten, jedoch ohne Substratumlagerungen; hierbei besiedelt er auch die Oberläufe kleinster Bäche; Wassertemperatur mindestens 8°C und nicht über 23°C; er benötigt lehmige Uferabschnitte zum Graben von Höhlen sowie Wurzelwerk oder lose aufliegende Blöcke als Tagesverstecke</i>		
Verbreitung	<i>In Deutschland nur im Süden mit Schwerpunkt im südlichen Rhein- und westlichen Donau-Einzugsgebiet; in Hessen nur wenige isolierte Vorkommen im Odenwald und Taunus</i>		
Vorhabensbezogene Angaben			
Vorkommen im Untersuchungsraum			
<input type="checkbox"/> nachgewiesen	<i>entfällt</i>		
<input checked="" type="checkbox"/> sehr wahrscheinlich anzunehmen	<i>Aufgrund der herrschenden Standortbedingungen und der bekannten Vorkommen im Gewässersystem des Zotzenbachs ist ein Vorkommen nicht auszuschließen</i>		
Prognose und Bewertung der Tatbestände nach § 44 BNatSchG			
Entnahme, Beschädigung, Zerstörung von Fortpflanzungs-/Ruhestätten § 44 Abs.1 Nr. 3 BNatSchG)			
Können Fortpflanzungs- oder Ruhestätten aus der Natur entnommen, beschädigt oder zerstört werden? <i>Vermeidungsmaßnahmen zunächst unberücksichtigt</i>	<input checked="" type="checkbox"/> ja	<input type="checkbox"/> nein	<i>Bei baulichen Eingriffen in das Gewässer; denkbar sind auch Einleitungen von Schadstoffen mit toxischer Wirkung für den Steinkrebs</i>
Sind Vermeidungs-Maßnahmen möglich?	<input checked="" type="checkbox"/> ja	<input type="checkbox"/> nein	<i>Bauliche Eingriffe in Gewässersohle und -ufer sind – mit Ausnahme der unvermeidlichen Straßenquerung - auszuschließen (V 10); die Einleitung von schadstoffhaltigen Abflüssen ist zu verhindern (V 11)</i>
Wird die ökologische Funktion im räumlichen Zusammenhang ohne vorgezogene Ausgleichs-Maßnahmen (CEF) gewahrt (§ 44 (5) Satz 2 BNatSchG)? <i>Vermeidungsmaßnahmen berücksichtigt</i>	<input type="checkbox"/> ja	<input type="checkbox"/> nein	<i>entfällt</i>
Wenn nein – kann die ökologische Funktion durch vorgezogene Ausgleichs-Maßnahmen (CEF) gewährleistet werden?	<input type="checkbox"/> ja	<input type="checkbox"/> nein	<i>entfällt</i>
Der Verbotstatbestand ‚Entnahme, Beschädigung, Zerstörung von Fortpflanzungs- oder Ruhestätten‘ tritt ein.	<input type="checkbox"/> ja	<input checked="" type="checkbox"/> nein	

Durch das Vorhaben betroffene Art: Steinkrebs (<i>Austropotamobius torrentium</i>)		
Blatt 2		
Fang, Verletzung, Tötung wild lebender Tiere (§ 44 Abs. 1 Nr. 1 BNatSchG)		
Können Tiere gefangen, verletzt oder getötet werden? <i>Vermeidungsmaßnahmen zunächst unberücksichtigt</i>	<input checked="" type="checkbox"/> ja <input type="checkbox"/> nein	<i>Bei baulichen Eingriffen in das Gewässer; denkbar sind auch Einleitungen von Schadstoffen mit toxischer Wirkung für den Steinkrebs;</i>
Sind Vermeidungs-Maßnahmen möglich?	<input checked="" type="checkbox"/> ja <input type="checkbox"/> nein	<i>Bauliche Eingriffe in Gewässer- sohle und –ufer sind – mit Ausnahme der unvermeidlichen Straßenquerung – auszuschließen (V 10); die Einleitung von schadstoffhaltigen Abflüssen ist zu verhindern (V 11)</i>
Verbleibt unter Berücksichtigung der Vermeidungsmaßnahmen ein signifikant erhöhtes Verletzungs- oder Tötungsrisiko? <i>Wenn ja – Verbotsauslösung!</i>	<input type="checkbox"/> ja <input checked="" type="checkbox"/> nein	<i>Aufgrund der Maßnahmenwirksamkeit ist von keinem signifikant erhöhten Verletzungs- oder Tötungsrisiko auszugehen</i>
Der Verbotstatbestand ‚Fangen, Töten, Verletzen‘ tritt ein.		<input type="checkbox"/> ja <input checked="" type="checkbox"/> nein
Störungstatbestände (§ 44 Abs. 1 Nr. 2 BNatSchG)		
Können wild lebende Tiere während der Fortpflanzungs-, Aufzucht-, Mauser- Überwinterungs- und Wanderungszeiten erheblich gestört werden?	<input type="checkbox"/> ja <input checked="" type="checkbox"/> nein	<i>Die Art ist aufgrund ihrer untergetauchten Lebensweise nicht empfindlich gegenüber störokologischen Reizen wie Lärm, Licht oder Bewegung; im</i>
Sind Vermeidungs-Maßnahmen möglich?	<input type="checkbox"/> ja <input type="checkbox"/> nein	<i>entfällt</i>
Wird eine erhebliche Störung durch obengenannte Maßnahmen vollständig vermieden	<input type="checkbox"/> ja <input type="checkbox"/> nein	<i>entfällt</i>
Der Verbotstatbestand ‚erhebliche Störung‘ tritt ein.		<input type="checkbox"/> ja <input type="checkbox"/> nein
Entnahme von wild lebenden Pflanzen; Standortbeschädigung/-zerstörung (§ 44 (1) Nr. 4 BNatSchG)		
Entfällt grundsätzlich, da keine Pflanzenart betroffen ist		
Ausnahmegenehmigung nach § 45 Abs.7 BNatSchG erforderlich?		
Tritt einer der Verbotstatbestände nach § 44 (1) Nr. 1 bis 4 BNatSchG ein? <i>(Unter Berücksichtigung der Wirkungsprognose / der vorgesehenen Maßnahmen)</i>		<input type="checkbox"/> ja <input checked="" type="checkbox"/> nein
<input type="checkbox"/> Ausnahme erforderlich <i>Prüfung der Ausnahmevoraussetzungen</i>	<input checked="" type="checkbox"/> Ausnahme nicht erforderlich <i>Artenschutzprüfung abgeschlossen</i>	

Durch das Vorhaben betroffene Art: Steinkrebs (*Austropotamobius torrentium*)
Blatt 3

Zusammenfassung

Folgende fachlich geeigneten und zumutbaren Maßnahmen sind in den Planunterlagen dargestellt und berücksichtigt worden:

- Vermeidungsmaßnahmen
- CEF-Maßnahmen zur Funktionssicherung im räumlichen Zusammenhang
- FCS-Maßnahmen zur Sicherung des derzeitigen Erhaltungszustandes der Population über den örtlichen Funktionsraum hinaus
- Gegebenenfalls erforderliches Monitoring und Risikomanagement für die oben dargestellten Maßnahmen werden in den Planunterlagen verbindlich festgelegt

Unter Berücksichtigung von Wirkungsprognose und vorgesehenen Maßnahmen

- tritt kein Verbotstatbestand des § 44 (1) Nr. 1 – 4 ein, so dass keine Ausnahme gem. § 45 Abs. 7 BNatSchG, ggf. in Verbindung mit Art. 16 FFH-RL erforderlich ist
- liegen die Ausnahmevoraussetzungen gemäß § 45 Abs. 7 BNatSchG vor ggf. in Verbindung mit Art. 16 Abs. 1 FFH-RL
- sind die Ausnahmevoraussetzungen des § 45 Abs. 7 BNatSchG in Verbindung mit Art. 16 Abs. 1 FFH-RL nicht erfüllt!