



ÖVERSIKTSPLAN 2013 SÄFFLE KOMMUN

ANTAGANDEHANDLING

ANTAGEN AV KF 2013-12-16
LAGA KRAFT 2014-10-31

säfte ♡



Medverkande

Politisk styrgrupp:

Daniel Bäckström (C) ordförande
Ulrika Simonsson (M)
Bo Augustsson (S)
Agneta Pettersson(C)
Björn Vansvik (FP)
Åke Karlsson (S)

Tjänstemän:

Lasse Westerberg, stadsarkitekt
Peter Pettersson, enhetschef miljö och bygg
Alija Tandirovic, miljö- och hälsoskyddschef
Annika Sahlén, planhandläggare
Sven Junzel, kommunchef

Konsult LIS-rapport och MKB:

Björn Johansson, WSP Karlstad
Sara Nordmark, WSP Karlstad
Cecilia Flygare, WSP Karlstad
Andreas Persson, Naturvårdsbiolog

Foton:

Arkiv Säffle kommun och WSP Karlstad

Innehåll

INLEDNING

VAD ÄR EN ÖVERSIKTSPLAN	4
SÄFFLE	5

MÅL OCH VISION

VISION SÄFFLE 2026	11
--------------------	----

PLANERINGSFÖRUTSÄTTNINGAR

PLANLAGDA OMRÅDEN M M	14
KOMMUNIKATION	18
NATURVÅRD	24
KULTURMILJÖ	28
FRILUFTSLIV	34
VATTEN	37
STRANDSKYDD	45
ENERGI	47
JORD- OCH SKOGSBRUK	50
MILJÖ- OCH RISKFAKTORER	52
RIKSINTRESSEN	62

MARK- OCH VATTENANVÄNDNING

SÄFFLE STAD	74
SVANEHOLM	78
VÄRMLANDS NYSÄTER	82
VÄRMLANDSBRO	84
LANDSBYGDEN	86

BILAGOR;

1. LIS-OMRÅDEN, SÄFFLE KOMMUN
2. MILJÖKONSEKVENSBESKRIVNING (MKB)
3. SAMMANHÅLLEN BEBYGGELSE
4. KARTA, MARK- OCH VATTENANVÄNDNING
5. KARTA, SKYDDADE OMRÅDEN
6. KARTA, RIKSINTRESSEOMRÅDEN

INLEDNING

Vad är en översiktsplan

Översiktsplanen är en kommunal långsiktig vision om hur mark och vatten ska användas och hur bebyggelsen ska utvecklas. Den omfattar hela kommunen och ska visa aktuella ställningstaganden. Enligt plan- och bygglagen ska en översiktsplan redovisa kommunens syn på mark- och vattenanvändningen och vilka miljö- och riskfaktorer som finns. Planen ska också redovisa hur den bebyggda miljön ska utvecklas och bevaras samt hur riksintressen, andra allmänna intressen och normer för miljö kvalitet ska tillgodoses.

Översiktsplanen ska vara vägledande för beslut i kommunen och för andra myndigheter, men den är inte juridiskt bindande. Planen ska fungera som underlag för dialog mellan kommun och stat om allmänna intressen och riksintressen.

Kommunen ska samråda kring förslaget till ny översiktsplan. Inkomna synpunkter sammanställs och ett nytt justerat förslag ställs ut. Efter utställningen antas planen av kommunfullmäktige.

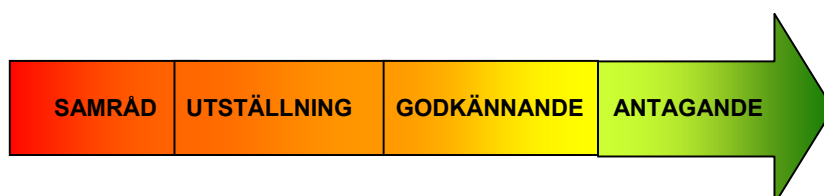

Översiktsplanen ska vara aktuell

Då översiktsplanen ska vara ett stöd för detaljplanering och bygglov måste den vara aktuell och spegla de politiska bedömningarna. Detta sker bland annat genom fördjupning av översiktsplanen. Beslut om översiktsplanens aktualitet ska tas under varje mandatperiod.

Översiktsplanen och andra planer

Den juridiskt bindande regleringen av mark- och vattenanvändningen sker genom detaljplaner och i en del fall områdesbestämmelser eller direkt i bygglov. Varje detaljplan ska redovisa hur den förhåller sig till översiktsplanen och markanvändningen. Även områdesbestämmelser och bygglov ska följa intentionerna i översiktsplanen och säkerställa planens syfte.

SÄFFLE

Allmänt om Säffle

Säffle kommun ligger i sydvästra Värmland med gräns till Västra Götaland. Kommunen har 15 300 invånare med Säffle stad och tätorterna Svaneholm, Värmlandsbro och Värmlands Nysäter.

Säffle har ett strategiskt läge med Europavägarna 18 och 45 samt järnvägen Göteborg-Gävle (Norge/Vänerbanan) som korsar kommunen. Kommunen ligger i anslutning till Europas tredje största insjö Vänern, med cirka 30 mil strandremsa. Rakt norrut genom kommunen sträcker sig Säffle kanal upp till Arvika stad.



Historik

Säffle kommun är en sammanslagning av flera tidigare landskommuner. Säffle köping bröts ut ur By landskommun. 1942 inkorporerades resten av By i köpingen. 1951 tillfördes Tveta landskommun och Säffle ombildades till Säffle stad. 1952 bildades i området även kommunerna Värmlandsnäs (av sju tidigare kommuner), Gillberga (av två tidigare kommuner) och Svanskog (av två tidigare kommuner). Säffle kommun bildades den 1 januari 1971 av dessa fyra kommuner.



Säffle kanal

Säffle stad

Staden ligger vid Vänern och det finns forntida fynd som talar för att det varit boplats sedan järnåldern. Säffle började växa efter tillkomsten av Säffle kanal 1837. 1879 kom järnvägen till Säffle och samhället blev Säffle köping 1882 och Säffle stad 1951. Det var den sista nybildningen av en stad i Sverige.

En historieverision berättar att Olof Trätälja bosatte sig och levde i Säffle. Gravhögen i centrala Säffle benämns ofta som Olof Trätäljas hög. Gator, kyrkor och andra platser är namngivna efter denna viking.

Billeruds sulfitfabrik, som anlades 1883 - 1920 kompletterat med pappersbruk – är en stor bidragande faktor till att Säffle blev stad 1951. Under en lång följd av år var dessutom Billerudskoncernens huvudkontor och forskningslaboratorium belägna i Säffle.

Säffle i regionen

Värmlands län

Säffle kommun tillhör Värmlands län. Länet grundades 1779 och omfattar 16 kommuner. Länet omfattar 17 583 km² och i länet bor det cirka 273 000 invånare.

Region Värmland

Region Värmland är ett kommunalförbund som har tillkommit för att öka samarbetet mellan de 16 kommunerna i Värmlands län och Värmlands läns landsting.

Region Värmland ska enligt förbundsordningen utgöra kommunernas och landstingets gemensamma organ för regional utveckling och vara huvudmännens gemensamma företrädare i dessa frågor samt ansvara för att dessa insatser samordnas. Region Värmland är också Regional Kollektivtrafikmyndighet, och ansvarar för utvecklingen av kollektivtrafiken i länet.

Karlstadsregionen

Säffle tätort ligger mindre än 6 mil från Karlstad, som är regionens centrum rörande fler samhällsviktiga funktioner så som ex förvaltningsrätt, Centralsjukhus, Karlstad Universitet. Säffle ingår i funktionella analysregion (FA- region) Karlstad, dvs Säffle och Karlstad tillhör samma arbetsmarknadsområde, där pendlingen inom FA-området är mycket stort och i hög grad påverkar Säffles regionala utveckling i allt från utbildningsfrågor, kollektivtrafik till boende och arbetsmarknad.

Samarbetet Säffle-Åmål

Kommunerna Säffle och Åmål har sedan många år samarbete på diverse områden. Avståndet mellan huvudorterna är mindre än 2 mil. Gymnasieskola, tidigare sjukhus och en gemensam sopstation är exempel på områden som man samarbetat om. Numera finns också ett omfattande samarbete inom kommunernas teknik- och fritidssektor, med gemensam nämnd och förvaltning.

Säffle-Dalsland

Säffle, Åmål, Bengtsfors, Dals-Ed och Årjäng bildar ett gemensamt arbetsmarknadsområde inom Arbetsförmedlingens organisation, med områdeskontoret i Säffle. Säffle bildar dessutom ett gemensamt Finansiellt Samverkansförbund (FINSAM) med förutom tidigare nämnda kommuner även Arbetsförmedling, Försäkringskassan, landstinget i Värmland samt Västra Götalandsregionen. Detta är det enda finansiella samordningsförbund som är organiserat över en länsgräns, vilket också visar den komplexitet Säffle verkar i, med starka knytningar både med Karlstad och med Dalsland och Västra Götalandsregionen.”

Vänerkommunerna

Genom det s k Vänersamarbetet arbetar de 13 kommunerna och regionerna runt Vänern tillsammans för att utveckla Vänern som maritimt område. Vänern har 480 mil strand, 22 000 öar och 35 fiskarter. De 13 kommunerna runt Vänern har cirka 415 000 invånare.

Närheten till Norge

Säffle kommun ligger endast 5 mil från norska gränsen. Europaväg 18 sträcker sig genom kommunen och mot Oslo i väster. Det är många boende i Säffle som veckopendlar för arbete i Osloregionen, särskilt vanligt inom bygg- och vårdsektorn. Under de sista 10-15 åren har det också blivit vanligt med normmän som köper fastigheter och hus i kommunen.

Säffle är medlem i Gränskommittén för Värmland-Östfold, som arbetar för att stärka och förenkla samarbetet mellan Värmland och Östfold i Norge.



Flygfoto Vänern med öar

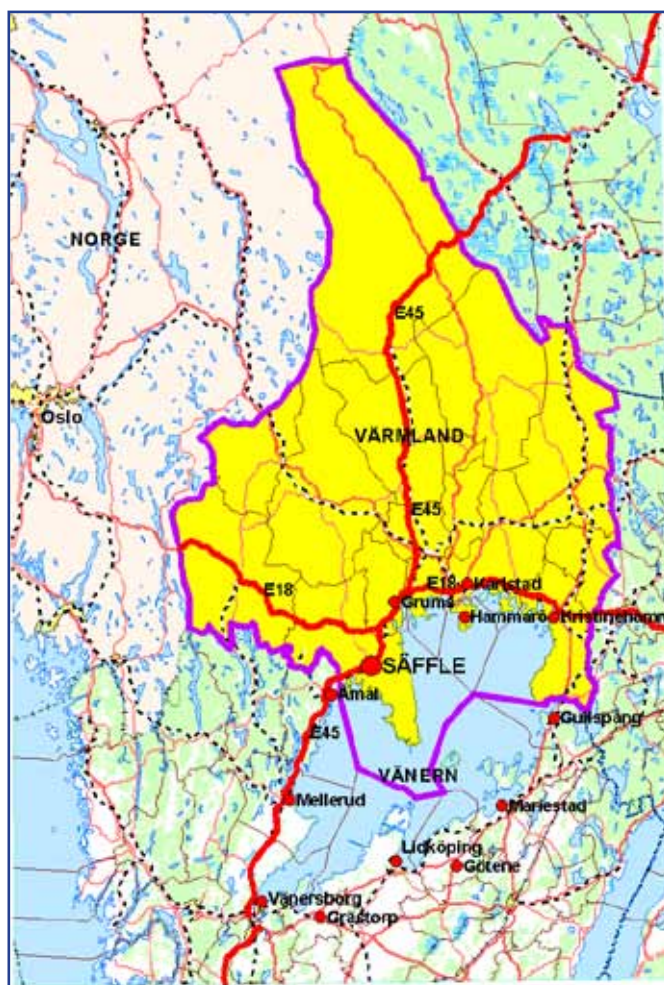

Säffle i regionen



Byälven som slingrar sig genom Säffle stad



Somas AB i Säffle

Boende

Då kommunen ligger i ett sjörikt område med vacker natur finns många möjligheter till attraktiva boenden. Inom tätorterna finns ledig tomtmark. Fler nya områden har detaljplanerats de sista åren. På landsbygden finns ett stort engagemang hos markägare att ordna attraktiva tomter. Ett 30-tal områden föreslås som LIS-områden (landsbygdsutvecklingsområde i strandnära läge) i denna översiktsplan. Inom Säffle kommun finns cirka 134 mil obebyggd strand.

I kommunen finns ca 5000 villafastigheter, ca 2900 lägenheter i flerbostadshus varav 1 230 finns i det kommunala fastighetsbolaget SäBo samt ca 1 900 fritidsfastigheter.

Näringsliv

Säffle har ett differentierat näringsliv. Det finns både större multinationella företag och små- och medelstora inom olika verksamhetsområden såsom process- och verkstadsindustri, styr- och reglerteknik, elektronik och data.

Flest anställda finns inom tillverkningsindustri medan antalet företag är flest inom den gröna näringen med många jord- och skogsbruksföretag.

För att utveckla näringslivsklimatet i Säffle samverkar alla näringslivsgrupperingar med kommunen i *Säffle Näringslivsråd*. Skolan och det lokala näringslivet samarbetar för att öka intresset för det entreprenöriella lärandet samt teknik och naturvetenskap från förskola till vuxenutbildning. Bildandet av Teknikcollege och Vård- och omsorgscollege stärker samverkan mellan gymnasium och näringsliv.

Kommunen har en målsättning att nyföretagandet ska vara minst 25 nya företag/år. I dagsläget finns relativt god tillgång på detaljplanerad industrimark men även detta bör ses över för framtiden.

Några av de största företagen i Säffle är Somas AB, BTG instrument AB, Nordic Paper Seffle AB, Moelven Byggsystem AB och CCI Valve Technology.

Besöksnäring

Turismnäringsen beräknas omsätta ca 122 miljoner kronor (2009) och ge arbete åt ca 100 årsarbeten. Här finns en potential till framtida tillväxt bl. a genom att utveckla aktiviteter kopplade till Vänerskärgården, Glaskogen, vandringsleder mm.

Areela näringar

De areela näringarna utgör ca 60% av företagen i Säffle. Jordbruksföretagen sysselsätter ca 130 personer. Strukturomvandlingen inom jordbruket innebär att antalet företag blir färre men större.

Kommunen har beslutat att Säffle kommun ska utmärkas av att ligga i framkant vad gäller satsningar på förnyelsebar energi från vind sol, biogas och biomassa och därigenom både bli självförsörjande och kunna sälja energi.

Handel

Handeln i Säffle är i nuläget uppdelat i tre områden, runt stortorget, längs Västra Storgatan samt 45:ans köpcenter. Ett fjärde område, Guttane köpcenter, är under planering.

Enligt statistik från handels utredningsinstitut 2011 har Säffle ett handelsindex på 79%.

För att utveckla handeln i Säffle har handelsföretag, fastighetsägare och kommunen bildat en intresseorganisation kallad *Elsa* (Ett Levande Säffle Attraherar).

Utbildning

Kommunen har under de senaste åren satsat på en upprustning av lokalerna för utbildningsverksamhet.

I kommunen finns 10 förskolor samt 5 familjedaghem, 5 fristående förskolor, 9 grundskolor, 1 fristående grundskola, musikskola en gymnasieskola samt ett Lärcenter.

Herrgårdsgymnasiet erbjuder fem nationella program samt introduktionsprogram. Kommunen har tecknat gymnasiesamverkansavtal med hela Värmland och Åmåls kommun.

I kommunen erbjuds även utbildning i skärande bearbetning och svets vilket är till stort stöd för industrin i regionen.

Utbildningsverksamheten, d v s förskola, grundskola, fritid, gymnasieskola och vuxet lärande, har mycket stor betydelse för utvecklingen av hela kommunen, både vad gäller förstärkning av utbildningsnivån och för befolkningsutvecklingen.

Vård och omsorg

Inom äldreomsorgen finns 164 lägenheter fördelade på fyra enheter, varav tre i Säffle tätort och en i Svanskog. Det finns åtta gruppboendestäder inom LSS-verksamheten med ca 5-7 lägenheter på varje enhet. Inom socialpsykiatri finns ett stödboende med åtta lägenheter. Kommunen har också elva lägenheter i ett kategoriboende för män med en kombinerad missbruk- och bostadsproblematik.

I kommunen finns också en mängd olika former av boende för äldre, såsom trygghetsboende och seniorboende.





Vikingaskeppet Glad af Gillberga

Kultur och fritid

Säffle kommun har ett rikt föreningsliv. Här finns drygt 100 föreningar inom idrott, musik, konst, hembygd, religion, bygdegårdar, folkbildning, m fl.

Idrotten är den mest utbredda fritidsaktiviteten i Säffle. I tätorten Säffle finns anläggningar för de flesta idrotter såsom ishall, simhall, tennishall, ridhus, fotbollsplaner, konstgräsplan, flera elljusspår, konstsnöanläggning mm. Samtliga fyra tätorter har egna fotbollsplaner och elljusspår.

Inom kulturområdet finns ett stort utbud med bl. a bibliotek, museér, konsthall. Medborgarhuset i Säffle är den största anläggningen i kommunen. Där anordnas återkommande arrangemang med SäffleOperan som juvelen i kronan.

Vänorter och partnerskapskommuner

Säffle kommun har sex vänorter eller partnerskapskommuner;

Hol kommun i Norge, Norges tredje största turismkommun, med bl a Geilo.

Hagenow i Tyskland, ligger ca 8 mil öster om Hamburg.

Mäntyharju i Finland, ligger mitt i det vackra insjö-Finland.

Antsla i Estland, ligger i sydöstra Estland, gränstrakter mot Ryssland.

Telavi i Georgien, ligger i sydöstra delen av Georgien.

Ningde i Fujian-provinsen i Kina.

Ptuj i Slovenien är på förslag som partnerskapskommun.



MÅL OCH VISION

Under perioden april 2011 - mars 2012 har Säffle kommun utifrån tre perspektiv; bör, kan och vill, arbetat fram en ny vision, med stor delaktighet i samhället i form av ett antal olika breddgrupper.

Trender, (bör)

Det som händer i omvärlden är mycket viktigt för kommunens utveckling. Därför är det nödvändigt att spana efter sammanhang som visar vart världen är på väg. Den kartläggningen ger oss underlag för våra vägval. Trendinventering och omvärldsanalys handlar om att lyfta blicken, att använda fågelperspektivet och att identifiera trender som sannolikt kommer att påverka framtiden. Här redovisas nio trender som breddgrupperna bedömt kommer att ha störst påverkan för Säffles livskraft mot år 2026. De identifierade trenderna och dess inbördes samband kan beskrivas i nedanstående förenklade bild.

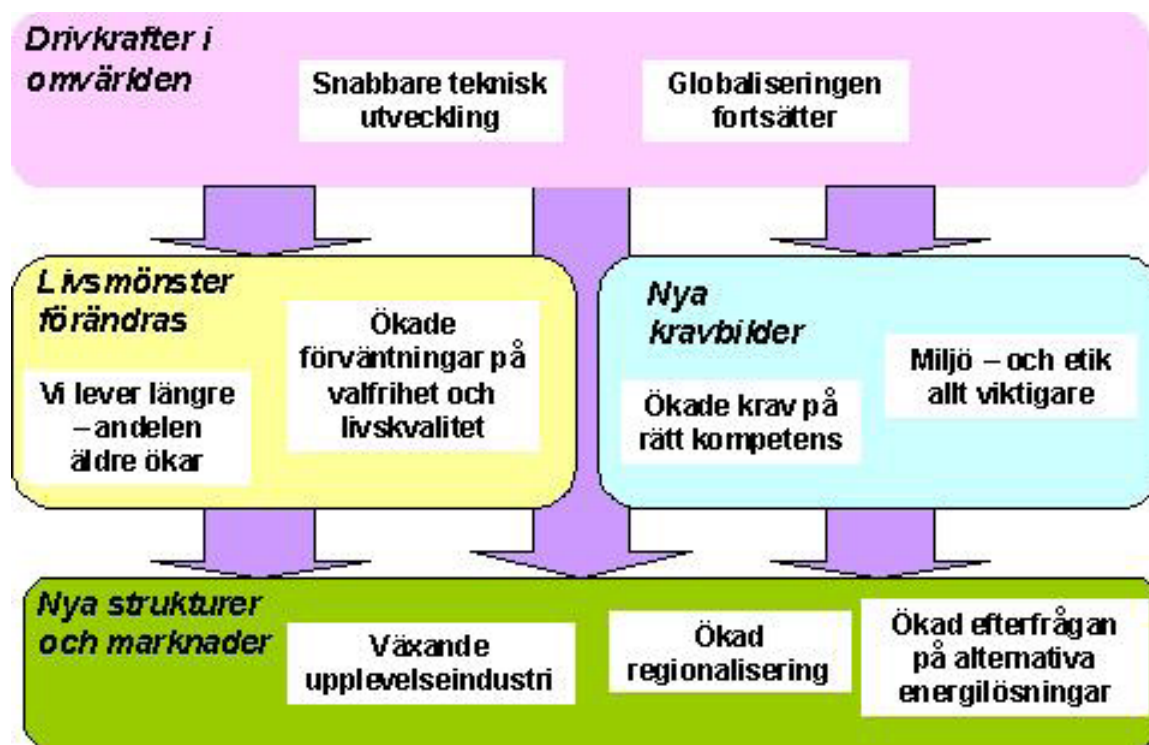

Tillgångar, (kan)

För att kunna formulera en vision och bärkraftiga strategier för Säffle krävs det att vi tar tillvara de tillgångar som kan understödja strategierna. Nedan redovisas ett urval av de tillgångar som bedöms vara fördelsskapande eller unika för Säffle.



Ekenäs gästhamn

Differentierat näringsliv med spetskompetens

- Högteknologiska företag inom mät-, styr- och regler teknik.
- Jordbruk med framstående animalisk produktion.
- Traditionell verkstadsindustri samt trä- och skogsindustri.
- Tjänsteföretag.

Vänern - ett hav av möjligheter

- Vänern med tillhörande skärgård, Duse, Lurö, Ekenäs, sluss och kanal.
- Lång kuststräcka för boende och rekreation.
- Dricks, bad- och seglingsvatten.
- Upplevelseturism med fiske och båtliv.

Framtidsinriktat ledarskap och stark samarbetsanda

- Ett ledarskap som är aktivt och nyfiket på omvärlden.
- Stort engagemang i många nätverk på landsbygden, närings- och föreningsliv samt i kommunen.
- Samverkan med aktörer i regionen.

Kulturlivet+++++

- Kulturrenans Medis med Säffleoperan.
- Kulturgaranti i skolan.
- Kulturföreningar med evenemang som Skördefesten m fl.

Snabbt fibernät på landsbygden och under utbyggnad i tätorten!

- Unik koppling och tillgänglighet.



Vision, (Vill)

Säffle kommun har samlats och enats kring en vision för hela Säffle utifrån hur medborgarna vill att Säffle skulle se ut 2026, utifrån förmågan att möta omvärldens krav i framtiden samt utifrån förmågan att dra nytta av Säffles tillgångar i nuet. Visionen är:

VISION SÄFFLE 2026

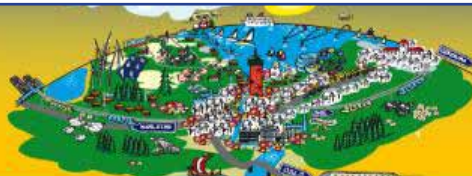

Säfte vågar leda hållbar utveckling

I Säfte kan vi, vill vi, vågar vi. Vi har en öppen attityd och välkomnar det nya. Vi värnar om varandra och vårt samhälles växtkraft. Vi är kända för vårt goda värdskap. Med stolthet säger vi att vi är Säftebor.

Centrum för grön utveckling

Forskning och lokalt engagemang ger försprång inom utveckling av förnybar energi och förädling av resurser från jord, skog och vatten. Våra utbildningar ger möjligheter till livslångt lärande med spetsinriktning som ger kompetens för ett differentierat näringsliv. Företagandet står på topp.

Lockande levande livsmiljö

I vår kommun finns attraktiva bostäder för alla. Här känner vi trygghet och livsglädje med närhet till god vård och omsorg. Här är rikt på upplevelser och kultur med ett par juveler i kronan. Vår landsbygd lever och utvecklas och vår mysiga stadskärna sjuder av liv. Säfte är en pärla bland småstäder.

Säfte – mitt i världen

Vårt hypersnabba nät har fått digitala företag att växa som svampar ur jorden. Det går snabbt att pendla, resa och frakta. Broar byggs, regionen växer och Säfte blomstrar.

Regional utveckling

Säfte kommuns vision och de strategier som arbetas fram, har stark koppling till Värmlands regionala utvecklingsprogram 2009-2013, *"Värmland växer och känner inga gränser"*. Programmet beskriver hur Värmland ska bli en ännu bättre plats att leva, bo och arbeta i. Värmland växer är regionens gemensamma framtidsdokument för att skapa en hållbar tillväxt.

PLANLAGDA OMRÅDEN M M

Översiktplan

Förra översiktplanen för Säffle kommun antogs 1990-12-17. I september 2009 antog kommunfullmäktige ett tematiskt tillägg till översiktsplanen, med avseende på vindkraft.

Två fördjupade översiktplaner finns i kommunen, dels för Åkerhus- och Ekenäsområdet antagen 1997-05-26 och dels för Krokstadsområdet antagen 2006-01-30.



Detaljplan över del av nytt bostadsområde

Detaljplaner

Detaljplaner avväger allmänna och enskilda intressen och reglerar i detalj rätten att använda mark- och vattenområden samt att bygga. Detaljplaner kan krävas i områden där ny bebyggelse förväntas eller där ny byggnad eller anläggning med betydande omgivningspåverkan planeras.

Detaljplanelagd mark finns i tätorterna Säffle, Svanskog, Värmlandsbro och Nysäter. Dessutom finns detaljplaner för fritidsområdena Torstenstorp, Hjalleskate, Rudsviken, Eskilsäters-Säter, Gårdsvik, Krubbenäs, Mässvik samt för två områden i Viksfors.

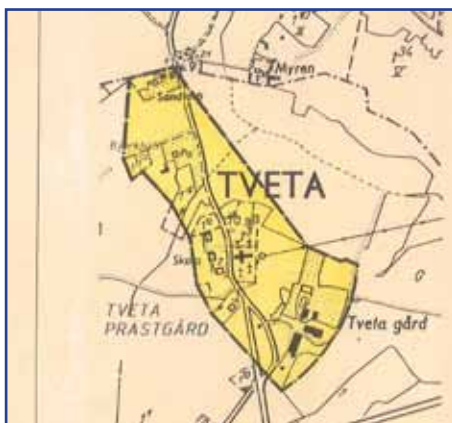

Områdesbestämmelser för området omkring Tveta kyrka

Områdesbestämmelser

För att säkerställa kulturvärden i bebyggelsemiljön kring kommunens kyrkor (Millesvik kyrka undantaget) samt vid von Echstedtska gården, finns upprättat områdesbestämmelser för dessa områden, med utökad bygglovplikt.

Vid lovplikten bör särskilt värnas den samlade miljöbilden och ett bibehållande av byggnadsexteriörernas ursprungliga karaktär.

Avstyckningsplaner

I kommunen finns ett antal avstyckningsplaner (se karta sidan 17). Avstyckningsplaner utan tätbebyggelseförbud gäller som detaljplaner.

Sammanhållen bebyggelse

Med sammanhållen bebyggelse menas bebyggelse på minst tre tomter som gränsar till varandra eller skiljs åt endast av en väg, gata eller parkmark (kyrkogård, parkeringsplats, samfällid mark av olika slag och andra luckor i bebyggelsens omfattning av någon tomtbredds storlek). Med bebyggelse menas en samling av byggnadsverk som inte enbart består av andra anläggningar än byggnader. Med en samling avses minst tre byggnader. Byggnadsverk är samlingsnamn för byggnader och andra anläggningar.

Begreppet ”sammanhållen bebyggelse” har i plan- och bygglagen, gällande från 2 maj 2011, ersatt det tidigare begreppet ”samlad bebyggelse”.

Inom områden med sammanhållen bebyggelse krävs bygglov i motsvarande omfattning som inom ett detaljplanelagt område.

Som en vägledning väljer Säffle kommun att peka ut nedanstående områden som sammanhållen bebyggelse i kommunen och där bygglov behövs med hänsyn till bebyggelsens omfattning.

Ytterst ankommer det dock på den enskilde att själv bedöma om sammanhållen bebyggelse föreligger inom det område där den vill göra ex en liten tillbyggnad. Hänsyn bör tas till såväl grannintressen som allmänna intressen. Vid en felaktig bedömning av den enskilde kan denne i efterhand bli utsatt för påföljd och ingripande enligt 11 kapitlet plan- och bygglagen.

Områden med sammanhållen bebyggelse:

- Södra Harefjorden (Vivas och Harnäs)
- Kållerud
- Rörviken, Goviken, Kalvön mm
- Öckenviken
- Getebolsviken
- Gisslebyn, Olebyn och Ed
- Sillingsfors
- Norra Skarbol (Björkbacken och Sjölyckan)
- Billsvik
- Gillberga (Kättebacka och Nedre Kålsäter)
- Ekenäs
- Värmlandsbro (ej detaljplanelagt område)
- Svaneholm (ej detaljplanelagt område)
- Värmlands Nysäter (ej detaljplanelagt område)
- Kik

(se karta sidan 17 och bilaga 3)



Gisslebyn i Långserud

Bygglovbefriade åtgärder utanför tätbebyggt område

Utanför områden med detaljplan och områden med sammanhållen bebyggelse gäller enligt plan- och bygglagen 9 kap. 6 § följande förenklingar för en- och tvåbostadshus (inkl. fritidshus) i Säffle kommun:

- Tillbyggnader av huvudbyggnader upp till 30 m², dock max 50% av befintlig bruttoarea (BTA) av huvudbyggnaden, är befriade från bygglovplikt.
- Nybyggnader av komplementbyggnader upp till 50 m² är befriade från bygglovplikt. Komplementbyggnaden ska till funktionen höra till huvudbyggnad och får inte vara större än huvudbyggnaden. Om det finns flera komplementbyggnader, bör sammanlagda ytan ej överstiga huvudbyggnaden.
- Tillbyggnader av komplementbyggnader upp till 50 m² (inklusive befintlig byggnad) är befriade från bygglovplikt.

Om åtgärderna kommer närmare fastighetsgräns än 4,5 meter krävs grannens medgivande.



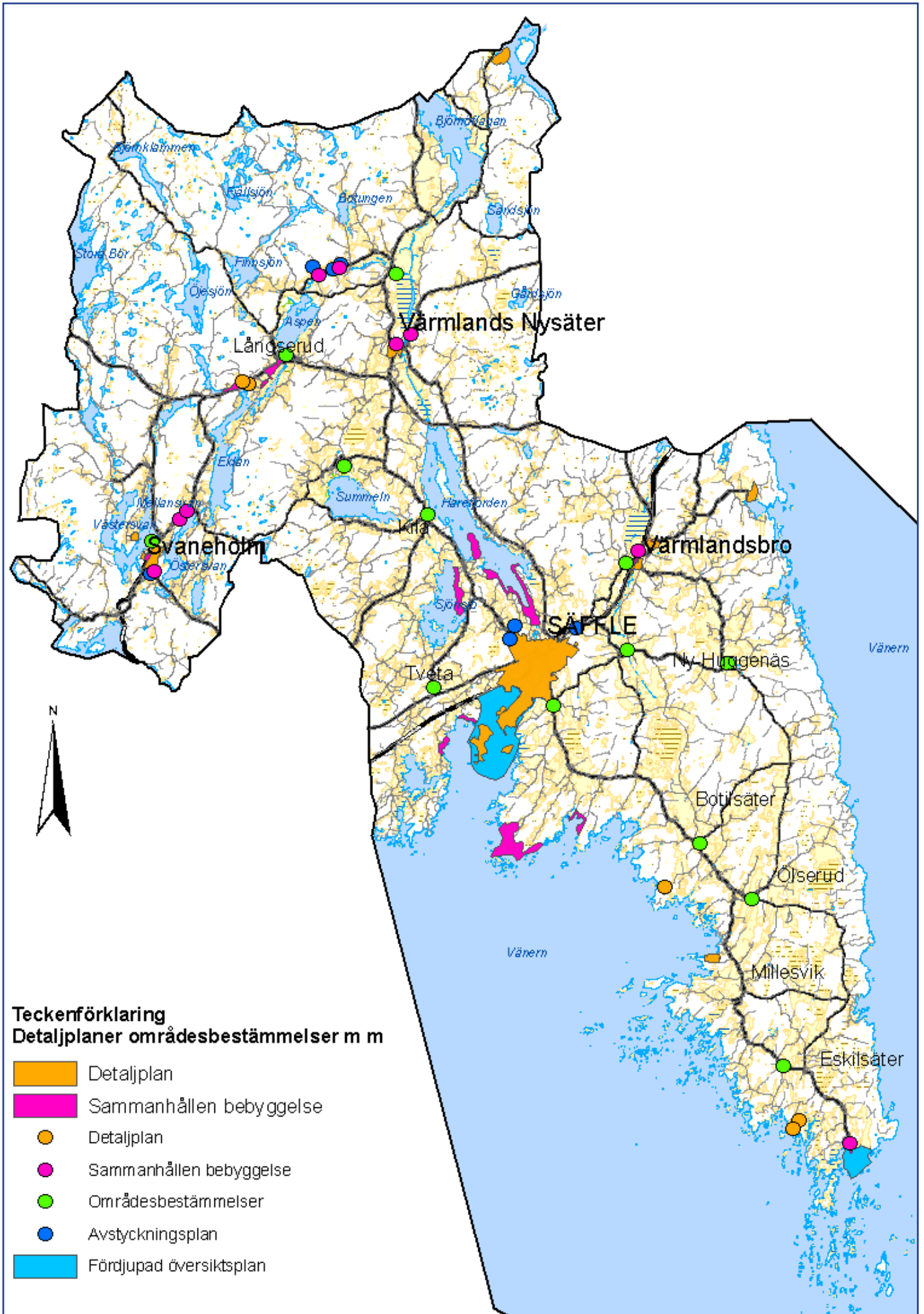

KOMMUNIKATION

Vägar

Säffle kommun korsas av två Europavägar dels E 45 som sträcker sig längs Vänerns västra sida och genom Säffle stad, dels E 18 som går genom kommunens norra del, genom Värmlands Nysäter och Långserud.

Båda dessa vägar är mycket viktiga för kommunen då de knyter samman regionerna Göteborg – Karlstad respektive Stockholm – Oslo och minskar restiderna till dessa regioner.

Förutom Europavägarna finns det 32 allmänna vägar (länsvägar) i kommunen. Den största och kanske viktigaste är länsväg 175 som sträcker sig mellan Säffle och Arvika.

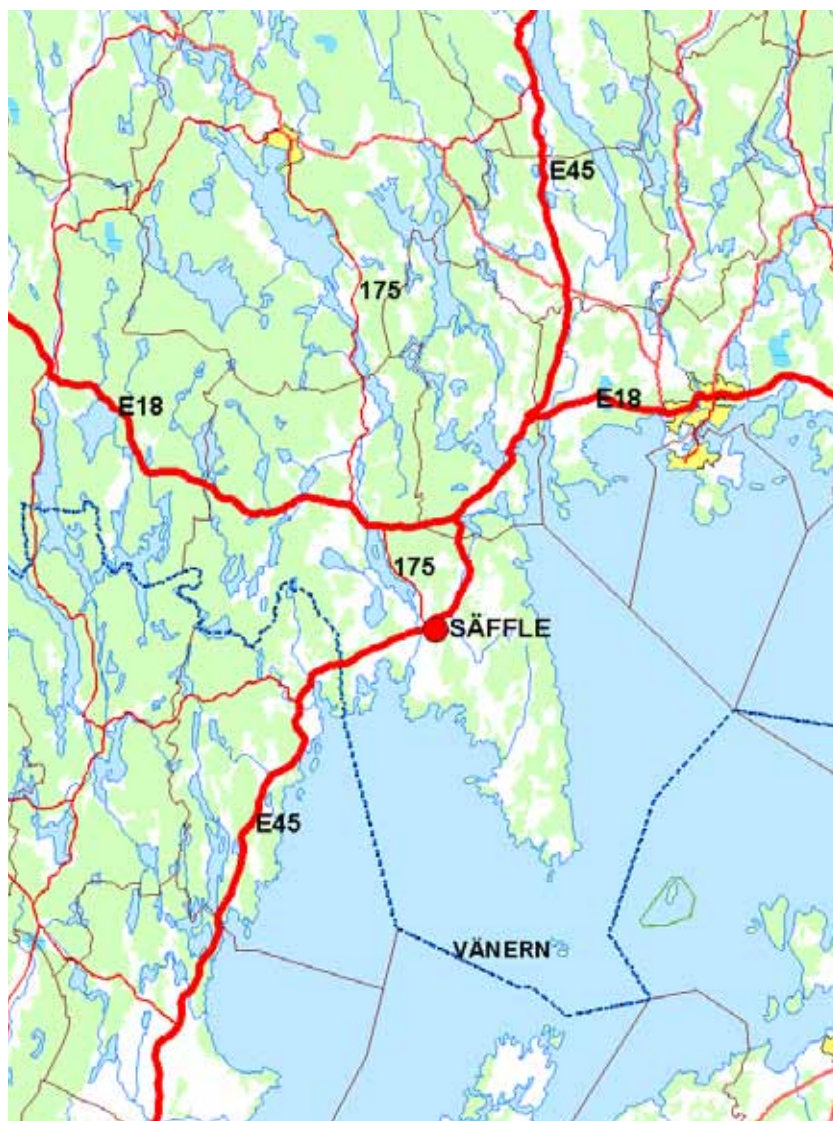

Enskilda vägar

I kommunen finns dessutom 65 mil enskilda vägar som administreras av cirka 400 lokala vägsamfälligheter. Kommunen ger för närvarande ett 30% underhållsbidrag och staten ett 65 % underhållsbidrag till statskommunala vägar.

Byggfria zoner - allmän väg

Inom ett avstånd på 12 meter från allmänna vägar, krävs det tillstånd från Trafikverket, vid uppförande av byggnader och anordningar. Avståndet är utökat till 30 meter för Europavägarna 45 och 18 samt för länsväg 175 delsträckan Säffle - Knöstad.

Inom ett avstånd på 50 meter från vägområdet får inte skyltar och liknande sättas upp utan länsstyrelsens tillstånd.

Inom detaljplanelagt område beslutar kommunen.



E45 strax utanför Säffle stad

Prioriterade frågor:

- En förbättring av E 18 genom hela Värmland. Ex.vis en utbyggnad av motorvägen väster om Karlstad är mycket viktig.
- Att en *Åtgärdsvalsstudie för sträckan Säffle-Valnäs* tas fram av Trafikverket.
- Att en *Åtgärdsvalstudie för genomfarten E 45 Säffle och Värmlandsbro* genomförs i samverkan med Trafikverket.
- En förbättring med mötesseparering av E 45 hela vägen genom Dalsland samt mellan Säffle och Valnäs.
- Vägar med nedsatta hastigheter bör återgå till ordinarie hastighet.
- Extra viktigt att i tätorterna hålla ett vårdat skick intill större allmänna vägar samt att ge möjligheter till nya etableringar av verksamheter.
- Att trafikförbättrande åtgärder ses över vid Guttanekorset, söder om Säffle stad
- En förbättring av väg 175 mot Arvika
- Möjligheter till bättre pendling från söder mot Karlstad flygplats genom ny vägsträckning från E 18.
- Att planerad upprustning av väg 545 mellan Ökne-Kila genomförs.



Järnväg

Genom Säffle kommun sträcker sig Norge/Vänerbanan. Det är en järnväg med riksintresse. Den utgör en mycket viktig roll för möjligheten till pendling till andra orter i Västsvrige.

Efter att järnvägsombyggnaden färdigställts mellan Trollhättan och Göteborg har restiden från Säffle till Göteborg sänkts till cirka 1 timme och 40 minuter. Karlstad når man på cirka 50 minuter med tåg.

Säffle järnvägstation är huvudhållplatsen i kommunen men för vissa regionaltåg finns hållplats även i Värmlandsbro.

Förutom Norge/Vänerbanan finns en museijärnväg som går mellan Åmål och Svanskog. Banan ägs av Säffle och Åmåls kommuner och drivs av intresseföreningen JÅÅJ, Järnvägssällskapet Åmål-Årjäng.



Prioriterade frågor:

- En omedelbar projektering och utbyggnad av Vålbergstrakan, för att förkorta restiderna och underlätta pendling i Värmlandsregionen.
- Det är viktigt att en ökad mängd godstrafik på Norge/Vänerbanan inte sinkar möjligheterna till en pendlingsvänlig persontrafik.
- En snar förbättring av omlastningsmöjligheterna i Karlstad genom fler spår och ett effektivt resecentrum som omfattar alla reseslag.

Kollektivtrafik/Pendling

Den glesa bebyggelsestrukturen i Säffle kommun gör det svårt att bedriva kollektivtrafik som når alla kommuninvånare. Bostäder i mindre byar och på landsbygden är ofta beroende av bil i sin dagliga livsföring. Att ha goda kollektivtrafikförbindelser inom kommunen och till omgivande målpunkter är avgörande för kommunens framtid. Dels är det en fråga om tillgänglighet men har även en avgörande betydelse för inflyttning och företagsetablerande i kommunen.

Säffle kommun ligger i ett bra kommunikationsläge med goda möjligheter att, med buss och tåg, resa både in och ut ur kommunen. Karlstad når man på 50 minuter och Göteborg på 1 timme och 40 minuter.

Genom en kombination av bland annat reguljär linjetrafik, servicelinjer, anropsstyrd trafik, tågtrafik och ett länstäckande regelverk för färdtjänsten kan Säffle kommun erbjuda en ökad valfrihet för medborgarna.

Prioriterade frågor:

- En omedelbar projektering och utbyggnad av Vålbergsrakan, för att förkorta restiderna och underlätta pendling i Värmlandsregionen.
- Ett bra och effektivt resecentrum byggs i Karlstad. Det gynnar pendlare i hela Värmlandsregionen.
- Kollektivtrafiken mot Karlstad i norr och grannkommunen Åmål i söder förbättras och hålls på en hög nivå.
- Förbättra och anordna mötesnoder (ex. Knöstad, Rudsbyn) så att arbetspendling mm underlättas.

Säffle flygplats

Cirka 5 km söder om Säffle stad finns Nolby flygplats. Flygplatsen drivs sedan 1961 av Säffle flygklubb och används för sportflyg.

Området kring flygplatsen ska skyddas mot åtgärder som påtagligt kan försvåra utnyttjandet av Nolby flygplats.



Vattenvägar och sjöfart

Säffle kommun har en lång Vänerkust med många bra möjligheter för båttrafik. Det finns fyra officiella gästhamnar i kommunen, Ekenäs, Säffle, Duse udde, och Värmlands Nysäter. Dessutom har Lurö och klubbholmarna Floghall och Sandön gästhamnar.

Sjöleden från Vänern via Säffle kanal och Glafs fjorden till Arvika är en ren fritidsbåtsled (klass 4) och förvaltas av Sjöfartsverket. Längs farleden finns bryggor och hamnar att användas för angring, bl a i Säffle och Värmlands Nysäter. Nyttosjöfarten har upphört och den sjöfart som finns är turist- och fritidsbåttrafik. Trafiken med turist- och fritidsbåtar ökar och bedöms ha goda utvecklingsmöjligheter. Det är angeläget att farleden bevaras och att inga åtgärder vidtas längs farleden som kan bli till hinder för en fortsatt utveckling av sjötrafiken. Samverkan med Arvika kommun kring bland annat farled, slussverksamhet och klimatanpassningsåtgärder för vattenled är viktigt.



Gång- och cykelvägar

I kommunens Trafikplan från 2009 finns förslag till fortsatt utbyggnad av gång- och cykelvägnätet inom Säffle stad. Gång- och cykelvägnätet ska vara separerat från biltrafiken och utformat utan onödiga nivåskillnader och fördröjande passage. Befintliga cykelbanor ska länkas samman och korsningar med trafikintensiva gator ska hastighetssänkas.

Det är viktigt att aspekterna för personer med funktionsnedsättning beaktas vid utbyggnadsarbetet.

Ett förbättrat cykelvägnät innebär förbättrad framkomlighet för cyklister och därmed förhoppningsvis ett ökat antal cyklande.

Mellan Säffle och Åmål finns goda möjligheter att cykla via gamla 45:an och längre söderut en separerad gång- och cykelväg mot Åmåls stad. Sverigeleden sträcker sig genom kommunen från Borgviksvägen i norr via Värmlands Nysäter och Kila förbi Vickersrud i söder.

Prioriterade frågor:

- Säffle kanal ska även fortsättningsvis kunna nyttjas fullt ut.
- Anpassning av slussarna i Trollhättekanal så att yrkessjöfart är möjligt.
- Klimatanpassningsåtgärder kring Byälven och Vänern.
- Genomföra utbyggnadsförslag enligt kommunens Trafikplan 2009.
- Bygga en separerad GC-väg genom Svaneholms tätort.
- Kommunen avser på sikt i samarbete med Trafikverket bygga gång- och cykelväg mellan Säffle tätort och Värmlandsbro.
- Kommunen avser på sikt i samarbete med Trafikverket bygga gång- och cykelväg mellan Svaneholm och den kommunala badplatsen i Strand.

Tillgänglighet för personer med funktionsnedsättning

Den offentliga miljön i kommunen ska vara tillgänglig för alla medborgare oavsett funktionsnedsättning eller inte.

Personer med funktionsnedsättning ska ges möjlighet att kommunicera och få full delaktighet i samhället.

Säffle kommun har en Handikappolitisk plan. Kommunen har också en tillgänglighetsguide från 2009 som redovisar hur tillgänglig allmänna lokaler är i kommunen.

Kommunen ser kontinuerligt över sina fastigheter så att tillgängligheten förbättras.

Elektronisk kommunikation

God tillgång till elektronisk kommunikation är en viktig förutsättning för utveckling. Det är angeläget att alla kommunens invånare och verksamheter får del av elektroniska lösningar för kommunikation.

Säffle kommun har de senaste åren jobbat mycket aktivt för att erbjuda bredbandsuppkoppling inom hela kommunen. Det finns nu ett bredbandsnät som binder samman hela Säffle kommun. I nuläget har 92 % av landsbygdens hushåll/företag anslutits till fibernätet.

Detta arbete har letts av ett helägt kommunalt bolag Säffle Kommunikation AB (SäKom) tillsammans med 10 ekonomiska föreningar runt om i kommunen.

SäKom arbetar även med utbyggnad av fibernät i Säffle stad där målet är att erbjuda alla fastighetsägare anslutning. Det kommunala bostadsbolaget Säfflebostäder (SäBo) har anslutit sina 1 230 lägenheter.

Utbyggnaden av mobiltelefoni är enligt operatörernas täckningskartor till största delen klar i kommunen. Brister i täckningsgrad finns trots detta i flera delar av kommunen bl a i södra delen av Värmlandsnäs och flera områden i norra delen av kommunen. Även längs Europaväg 45 finns skuggor som saknar täckning.

Prioriterade frågor:

- Kommunens tillgänglighetsguide bör revideras
- Öka den fysiska tillgängligheten i både inne- och utemiljöer
- Genomföra utbyggnad av planerat fibernät i Säffle stad.
- Täckningsgraden för mobiltelefoni ska vara heltäckande för hela kommunen.



Utbyggnaden av fibernätet har varit omfattande i Säffle kommun



Fiberns stamnät i Säffle kommun

NATURVÅRD

I Säffle kommun finns rikt och varierande naturtyper, från Vänerens kust- och slättlandskap till de bergiga skogsmarkerna i norr. Av Säffles landyta, ca 1 220 km², är i dagsläget ca 17% jordbruksmark och ca 65% är skogsmark, främst barrskogar. I Säffle finns gott om sjöar och vattendrag, av vilka några är prioriterade gällande skydd och restaurering.

Säffles skärgård är landets största sötvattensskärgård med en unik naturtillgång. Hela skärgården är av riksintresse för dess säregna natur, kulturella värden och dess intressanta växt- och djurliv och där finns bl a flera fågelskyddsområden.

I den nordvästra delen av kommunen ligger flera av Säffles naturreservat, med markerade vandringsleder, värdefull varierande natur och härliga utsiktsplatser.

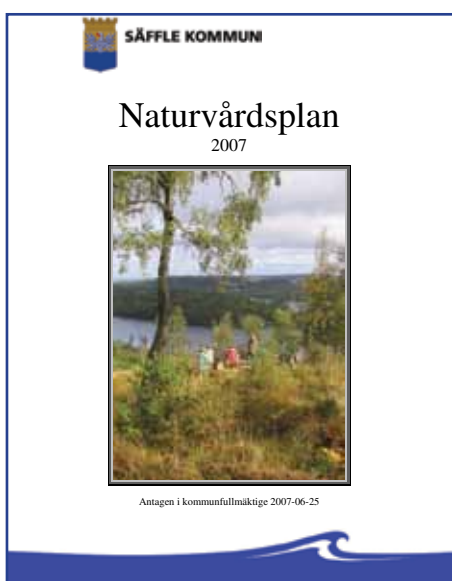

Naturvårdsplan

Kommunfullmäktige antog i juni 2007 en Naturvårdsplan för Säffle kommun. Planen är ett kunskapsunderlag som sammantaget är en viktig utgångspunkt för det framtida arbetet med naturvård i Säffle kommun. Den ska utgöra ett underlag för förvaltning av kommunala naturvärden och vara en plattform för framtida planering, kunskapspridning, besöksnäring, friluftsliv och folkhälsofrågor.

I Säffle kommun är följande områden klassade som Natura 2000-områden:

- Millesvik & Lurö skärgård (ca 23 000 ha)
- Yttre Hedane (ca 10 ha)
- Brosjön (ca 230 ha)
- Värmlandsskärgården (ca 135 h)
- Gillbergasjön (ca 240 ha)
- Gullsjöälven (ca 2 ha)
- Torps bergbrant (ca 20 ha)
- Gillertjärn (ca 40 ha)
- Bjursjöhöjden (ca 155 ha)
- Kackerudsmossen (ca 76 ha)

Natura 2000

Natura 2000 är ett nätverk inom EU som verkar för att bevara den biologiska mångfalden och har tillkommit med stöd av EU:s fågel- och habitatdirektiv. De områden ur EU-perspektiv som har värdefull natur ska ingå i Natura 2000 och klassas som områden med särskilda skydds- och bevarandevärden.

För att bedriva verksamhet eller vidta åtgärder som på ett betydande sätt kan påverka miljön inom ett Natura 2000 område krävs tillstånd från länsstyrelsen eller i vissa fall regeringen.

Riksintresseområden

Områdena av riksintresse för naturvård ska representera huvudragen i svensk natur, belysa landskapets utveckling och visa mångfalden i naturen.

Följande åtta områden i Säffle kommun är klassade som riksintresse för naturvård; Finnsjön-Aspen, Gillbergadalen, Lurö-Millesvik, Segerstads skärgård, Stora Bör, Summeln-Sjönsjö, Kackerudsmossen och Rustamossen (se karta sidan 27).

Naturreservat

Områden med värdefull naturmiljö, hög biologisk mångfald eller stor betydelse för friluftslivet kan skyddas som naturreservat. Syftet med ett naturreservat är att bevara den biologiska mångfalden, bevara, skydda och skapa värdefulla naturmiljöer och livsmiljöer för skyddsvärda arter.

I beslutet för att bilda reservatet anges de inskränkningar i rätten att använda mark- och vattenområden som gäller. Eventuella avvikelser från detta ska prövas av länsstyrelsen.



Område med biotopskydd

Små områden som speciella livsmiljöer för djur och växter kan skyddas genom klassning som biotopskyddsområde. Vissa områden är skyddade i hela landet, såsom allér, åkerholmar och pilevallar, samt i jordbrukslandskapet förekommande odlingsrösen, stenmurar, källor med omgivande våtmark och småvatten och våtmarker.

Då överenskommelse om biotopskyddsområde skett har fastighetsägaren fått ersättning för all framtidsupplåtelse. Ett biotopskyddsområde gäller alltså för alltid. Inom Säffle kommun ligger för närvarande ca 90 biotopskyddsområden.

Inom ett biotopskyddsområde får man inte bedriva en verksamhet eller vidta en åtgärd som kan skada naturmiljön. Eventuella dispensansökningar prövas av länsstyrelsen eller Skogsstyrelsen.

I Säffle kommun finns följande 19 naturreservat;

- Bjursjöhöjden (ca 155 ha)
- Gillbergasjön (ca 240 ha)
- Gillertjärn (ca 40 ha)
- Glaskogen (ca 320 ha i Säffle kommun)
- Hösås (ca 2 ha)
- Kilafjället (ca 158 ha)
- Lilla Örtjärnskogen (ca 30 ha)
- Lurö skärgård (ca 15 305 ha)
- Millesviks skärgård (ca 8 585 ha)
- Olsmossen (201 ha)
- Segoltorpshöjden (ca 130 ha)
- Ulvfjället (ca 60 ha)
- Värmlandsskärgården (ca 145 ha i Säffle kommun)
- Yttre Hedane (ca 9 ha)
- Kanan (ca 14 ha)
- Gårdsviksfjället (ca 158 ha)
- Svarttjärnshöjden (ca 7 ha)
- Torps bergbrant (ca 20 ha)
- Sandåns lövskog (ca 21 ha)

I Säffle kommun finns naturminnen på följande platser:

- Ek, Rosenberg
- Ek, Kila
- Ekar, Svanskogs kyrka
- Tall, Nysäter
- Ek, Ölserud

Naturminne

Naturminne kan ge skydd åt små områden med särpräglade naturföremål. Länsstyrelsen eller kommunen bestämmer om ett område ska skyddas som naturminne och om det behöver vård. Vanligast som naturminne är stora ekar.

I beslutet för att bilda ett naturminne anges de inskränkningar i rätten att använda mark- och vattenområdet som gäller. Eventuella avvikelser från detta ska prövas av länsstyrelsen

Nyckelbiotoper

Skogsområden med mycket höga naturvärden och som är mycket viktiga för hotade växter och djur i skogen kallas nyckelbiotoper. På Skogsstyrelsens hemsida *Skogens pärlor* finns uppgifter var nyckelbiotoper finns.

I Säffle kommun finns cirka 480 områden som har utsetts till nyckelbiotoper samt ytterligare ca 50 utsedda av olika skogsbolag.

Inom Säffle kommun finns landskapsbildskydd vid följande områden;

- Område vid Stora Bör
- Område vid Ämneskogssjön
- Område vid Sjövik, Kila

Landskapsbildskydd

Då ett landskap är särskilt tilltalande kunde det tidigare skyddas genom landskapsbildskydd. Detta skydd ersattes senare av naturvårdsområde, vilket numera ska betraktas som naturreservat.

Prioriterade frågor:

- Kommunen håller för närvarande på med en revidering av 2007-års Naturvårdsplan. Översynen avses färdigställas under 2013.

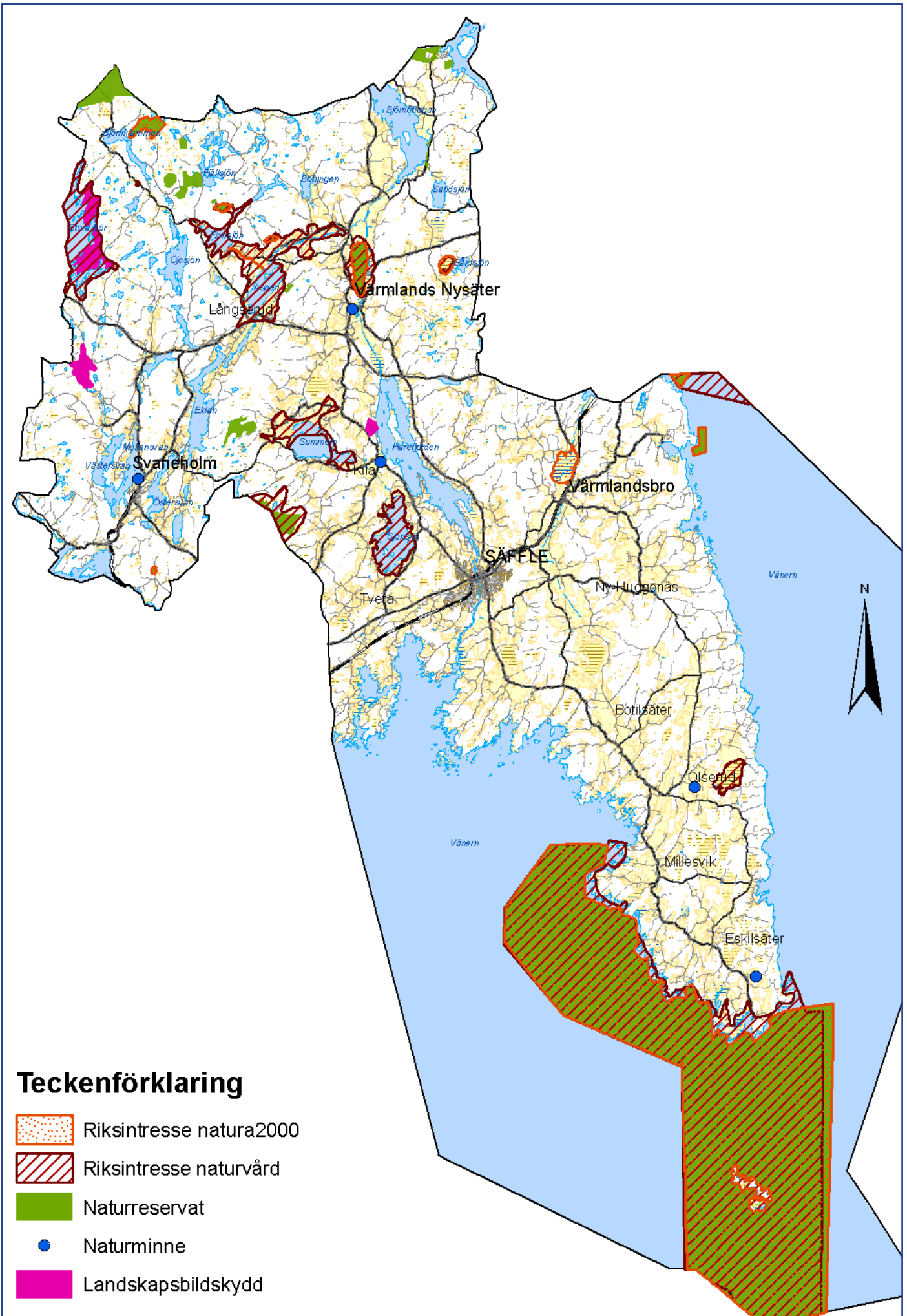

KULTURMILJÖ



Karta som visar kommunens fem byggnadsminnen

Säffle kommun innehåller många skyddsvärda kulturmiljöer. Byggnadsminnen, kyrkor och begravningsplatser hör vanligen till den lokala bygdens mest märkliga byggnadsverk med långa historiska traditioner som gör dem särskilt känsliga för moderna inslag i sin visuella omgivning.

Byggnadsminnen

I kommunen finns fem byggnadsminnen: von Echstedtska gården, Björnö gård, Odenstad herrgård, Marknadsbodarna i Nysäter och Karl XII-magasinet i Säffle.

Byggnadsminnen äger skydd enligt kulturminneslagen. Förändring av byggnadsminnen prövas av länsstyrelsen.

I Säffle kommun finns följande 14 kyrkor:

- Eskilsäters kyrka
- Millesviks kyrka
- Ölseruds kyrka
- Botilsäters kyrka
- By kyrka
- Tveta kyrka
- Södra Ny kyrka
- Säffle kyrka
- Huggenäs kyrka
- Bro kyrka
- Svanskogs kyrka
- Kila kyrka
- Långseruds kyrka
- Gillberga kyrka

Kyrkor

I Säffle kommun finns det 14 kyrkor. För att säkerställa kulturvården i bebyggelsemiljön kring dessa kyrkor har områdesbestämmelser upprättats, med utökad bygglovplikt. För Millesvik kyrka finns dock inga områdesbestämmelser tagna. Detta bör dock göras.

Kyrkor och kyrkogårdar äger skydd enligt kulturminneslagen. Förändringar av kyrkogårdar och kyrkobyggnader prövas av länsstyrelsen.

Riksintresseområden

Riksantikvarieämbetet har ansvar för att besluta om områden av riksintresse för kulturmiljövården. I hela Sverige finns f n 1700 sådana områden. Det är allt ifrån små miljöer som speglar en speciell historisk epok till vidsträckta landskapsavsnitt som utvecklats under lång tid.

I Säffle kommun är två områden klassade som riksintresse för kulturmiljövården, ett område vid Millesvik och ett område vid von Echstedtska gården.

Byggnader skyddade i detaljplan

Ett fåtal byggnader i kommunen är skyddade i detaljplan. Det är endast i detaljplanerna för Knusesunds herrgård, gamla Metodistkyrkan (numera Kapellet), Kanalvillan, marknadsbodarna i Värmlands Nysäter, Nysäters gårds stallbyggnad, gamla Sifhällskolan samt detaljplanen för Krokstad herrgård som det finns skyddsbestämmelser för befintlig och/eller ny bebyggelse

Kulturhistoriska vägar och broar

Fem allmänna vägar eller avsnitt av vägar och fem broar i kommunen är av länsstyrelse i Värmland och Trafikverket utpekade som kulturhistoriska.

- väg 529, del av vägen Svanskog-Kila
- väg 530, allén vid von Echstedtska gården
- väg 533, delen Ekenäs-Råglanda
- väg 540, Ölserud-Värmlandsbro
- väg 542, Göstakrog-Bro kyrka
- väg 666, allén vid Björnö gods

Fornlämningar

Fornlämningar finns över hela kommunen, men de ligger särskilt tätt på sydvästra Värmlandsnäs och kring de stora sjöarna som t ex Harefjorden. Få av fornlämningarna är utgrävda. Man vet att området varit bebott sedan stenåldern, men särskilt vanliga är lämningar från brons- och äldre järnåldern på Värmlandsnäs. Nära dagens Säffle tätort finns spår från både stenålder och yngre järnålder.

Fornlämningar äger skydd enligt kulturminneslagen. Förändring av fornlämning eller fornlämningsområde prövas av länsstyrelsen.



Karta som visar kulturhistoriska vägar och broar

Säffle kommun har följande fem utpekade kulturhistoriska broar

- Bro över bäck vid Eskilsäters kyrka
- Bro över bäck vid Fiskartorp (Ölserud)
- Bro över bäck vid Forsvik (Botilsäter)
- Bro över Östra Svans utlopp (Svanskog)
- Bro över Sandån (Gillberga)

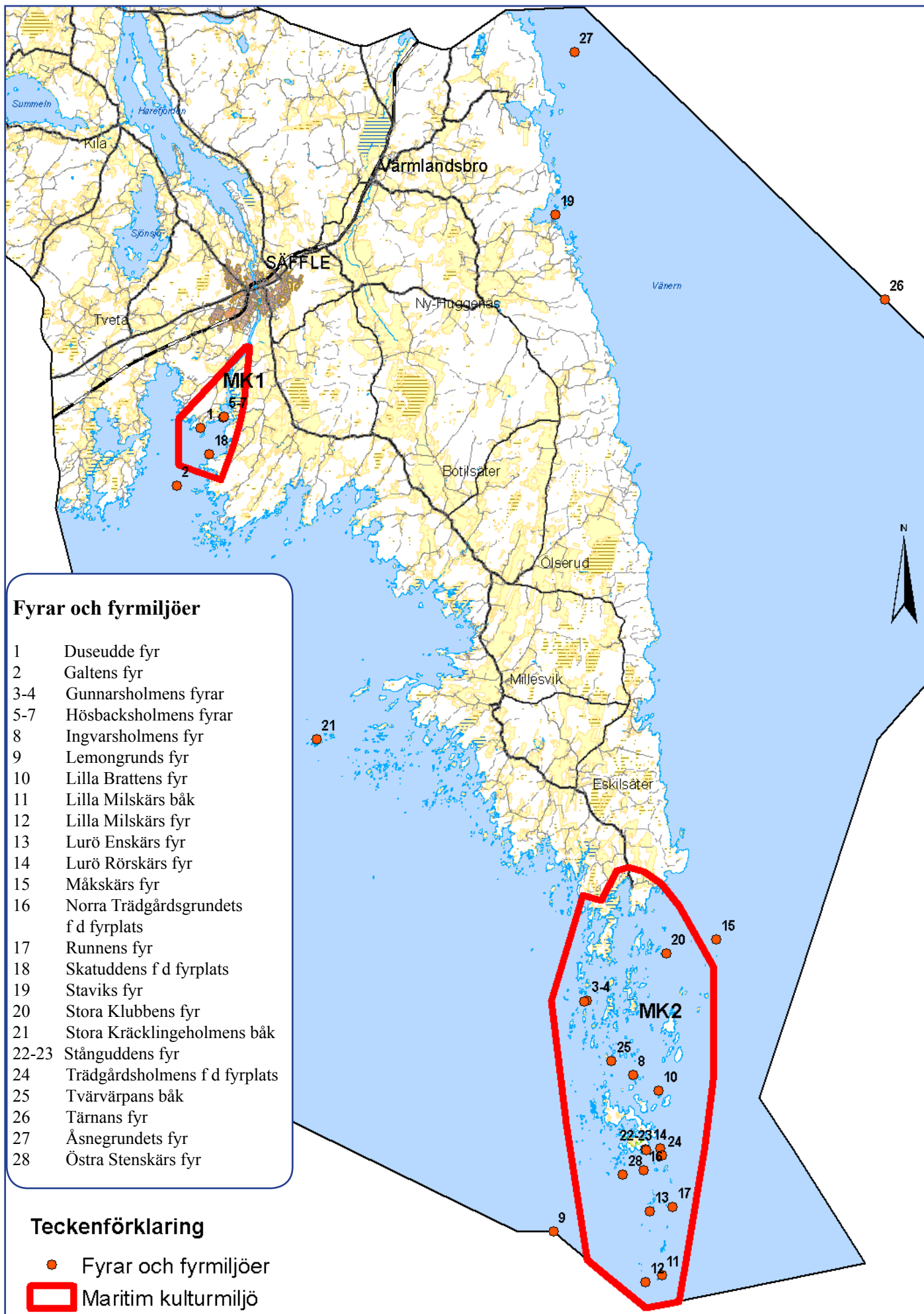

Vänerns fyrar och fyrmiljöer

Länsstyrelserna i Värmland och Västra Götaland, Vänerns Seglationsstyrelse samt Vänermuseum tog 1998 fram en bok "Vänerns fyrar - lysande historia". Syftet med boken var att få förbättrad kunskap om de stora kulturhistoriska värden som rör fyrar och båkar, samt att få en överblick av behovet av bevarandeåtgärder.

I Säffle kommun finns det 28 fyrar, fyrplatser eller båkar samt två maritima kulturmiljöer MK1 och MK2 som beskrivs i denna bok.

Vid ändringsarbeten som berör ovannämnda fyrmiljöer ska de kulturhistoriska värden som finns i respektive område beaktas.



Lilla Brattens fyr i Lurö skärgård

Kulturmiljöprogram

I kulturmiljöprogrammet för Värmland "Ditt Värmland" från 1989 listas ett 40-tal områden i Säffle kommun som särskilt värdefulla från historisk, kulturhistorisk, miljömässig eller konstnärlig synpunkt. Områdena utgörs i huvudsak av tre typer: Kyrkor och herresäten med omgivande marker, enskilda gårdar eller mindre byar där marken brukats under lång tid samt gravfält och rösen från förkristen tid. Förutom de listade områden i "Ditt Värmland" har kommunen exempel på ytterligare kulturhistoriskt intressanta objekt (se exempel på nästa sida) som vid framtagande av ett kulturmiljöprogram för Säffle kommun bör beaktas. (Karta och förteckning över alla objekt som redovisas i "Ditt Värmland" finns på nästa sida)

Det moderna samhällets kulturarv

Under hösten 2012 har en bebyggelsestudie kring det moderna samhällets kulturarv, "Ny stad i rött tegel – om bostadsbyggande i Säffle kommun 1950-1969", tagits fram av Värmlands Museum. Ett viktigt syfte är att genom studien uppmärksamma flerbostadsbebyggelsen från mitten av 1900-talet i Säffle stadskärna och peka på dess betydelse och potential för stadens identitet och karaktär.

Prioriterade frågor:

- Ett kulturmiljöprogram för kulturhistorisk värdefull bebyggelse i Säffle kommun bör tas fram.
- Kulturhistorisk bebyggelse i tätort, ska på sikt säkerställas genom detaljplanebestämmelser.
- Områdesbestämmelser för bebyggelsemiljön kring Millesvik kyrka ska tas fram.
- Strategi för vatten- och grönområden i och i anslutning till Säffle stad bör tas fram. Arbetet bör inledas med de centrala delarna av Säffle.



Förteckning över kulturmiljöobjekt enligt redovisning i "Ditt Värmland"

1. Lurö	Fornlämnings- och bebyggelsemiljö
2. Rosenborg	Fornlämnings- och bebyggelsemiljö
3. Sundsholmen	Fornlämningsmiljö
4. Eskilsäters kyrka	Kyrkomiljö
5. Valdersrud	Fornlämningsmiljö
6. Ö:a höviksudden	Fornlämningsmiljö
7. Millesvik	Fornlämnings- och bebyggelsemiljö med kyrka
8. Ölseruds kyrka	Bebyggelsemiljö med kyrka
9. Örholmen	Fornlämningsmiljö
10. Rudnäsudden	Fornlämningsmiljö
11. Sandviken	Fornlämningsmiljö
12. Botilsäter	Fornlämnings- och bebyggelsemiljö
13. Herrestad	Bebyggelsemiljö
14. Kvarnholmen	Fornlämningsmiljö
15. Svartnäsudden	Fornlämningsmiljö
16. Petters udde	Fornlämningsmiljö
17. Tveta kyrka	Kyrkomiljö
18. Rörholman	Fornlämningsmiljö
19. Krokstad	Fornlämningsmiljö
20. Krokstad gård	Bebyggelsemiljö
21. Södra skane	Fornlämningsmiljö
22. By kyrka-Bäck	Bebyggelse- och kyrkomiljö
23. Säffle tätort	Bebyggelsemiljö
24. Bredene-Huggenäs	Fornlämnings- och bebyggelsemiljö
25. Södra Ny kyrka	Bebyggelsemiljö med kyrka och kyrkogård
26. Bro kyrka)	Bebyggelsemiljö med kyrka och kyrkogård
27. Brotorp	Fornlämningsmiljö
28. Kila kyrka	Bebyggelsemiljö med kyrka och kyrkogård
29. Västra Smedbyn	Bebyggelsemiljö
30. Yttre Hedane	Odlingslandskap
31. Sund	Odlingslandskap
32. Svanskogs kyrka	Bebyggelsemiljö med kyrka och kyrkogård
33. Ödebyn-Mörås	Odlingslandskap
34. Långseruds kyrka	Bebyggelsemiljö med kyrka och kyrkogård
35. Fjäll	Odlingslandskap
36. Lönnskog	Bebyggelsemiljö
37. Övre Lofterud	Bebyggelsemiljö
38. Nysäter	Fornlämnings- och bebyggelsemiljö
39. Hatbacken	Odlingslandskap
40. Gillberga kyrka	Fornlämnings- och bebyggelsemiljö
41. Odenstad	Bebyggelsemiljö
42. Högsäter	Fornlämningsmiljö
43. Björnö	Bebyggelsemiljö

Exempel på kulturhistoriskt intressanta objekt i övrigt som vid framtagande av ett kulturmiljöprogram för Säffle kommun bör beaktas;

Vithall (Fiskarstuga), Stora Backa (Bebyggelsemiljö), Stavikens fyr (Byggnad), Pumpstation Svanskog (Byggnad), Ågårde (Bebyggelsemiljö), Ämmeskog (Kyrkplats), Åstenskog (Kyrkplats), Ström (Bebyggelsemiljö), Övre Kålsäter (Bebyggelsemiljö), Skäggebol (Bebyggelsemiljö), Häljebols tingshus (Byggnad), Gillberga brunn (Brunn), Hällemirens jordkula (Boplats), Hammars herrgård (Bebyggelsemiljö), Medborgarhuset (Byggnad), Karl XII:s magasin (Byggnad), Knusesund (Bebyggelsemiljö)

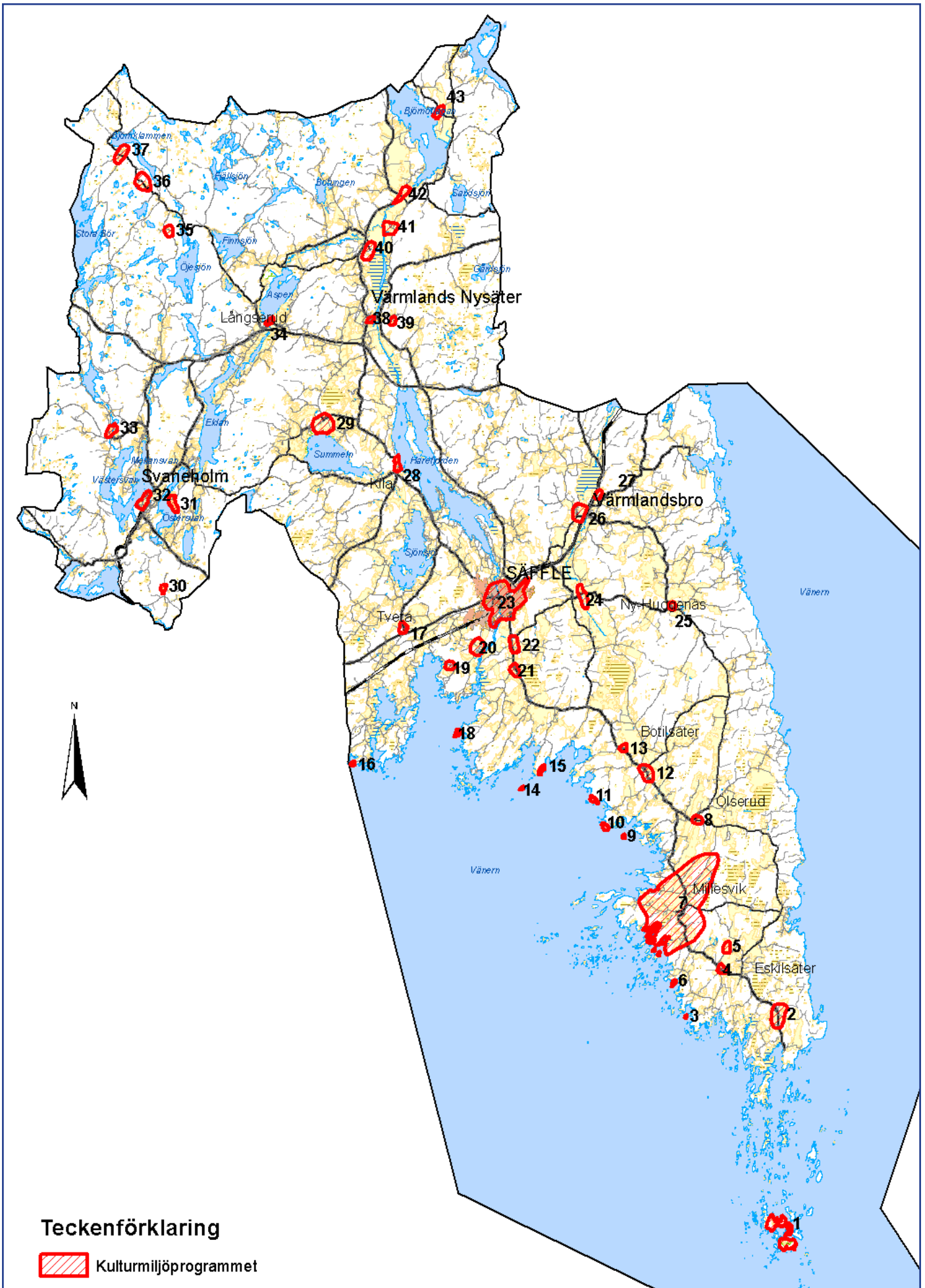

FRILUFTSLIV

I Säffle kommun finns stora möjligheter till olika former av friluftsliv. Kommunen erbjuder ett varierat landskap från Vänerkusten skärgårdslandskap till de sjörika västra och norra delarnas vildmark.



Vandringsleder

Skogstrakterna i kommunens västra och norra delar ger fina friluftsmöjligheter av olika slag. Det finns många natursköna vandringsleder, bl a gamla leder som Finnleden och Pilgrimsleden. I Glaskogens naturreservat, i norränden av kommunen, finns gott om vandringsleder (totalt 300 km) med övernattningsstugor, vindskydd och färdiga grillplatser.

Längst ut på Värmlandsnäs, Åkershus-Ekenäsområdet, finns också ett fint naturområde med möjligheter till vandring, fågelskådning och allmänt friluftsliv. Del av vandringsleden är handikappanpassad. Även på Lurö finns fina vandringsleder.



Motionsspår

De tätortsnära skogarna med motionsspår och vandringsleder är en stor tillgång för kommunens tätorter. Det är viktigt att anpassa skogsbruket i dessa områden till de friluftsvärden som nyttjas av många ortsbor. I kommunen finns även ett antal skolskogar, nästan varenda skola har en egen skolskog.

Tätorterna Säffle, Svaneholm, Värmlandsbro och Värmlands Nysäter har tillgång till elljusspår. Vintertid ordnas skidspår i dessa anläggningar. I Säffle och Värmlands Nysäter finns konstsnöanläggningar.

Badplatser

I Säffle kommun finns det gott om sjöar, det finns cirka 150 mil strand i kommunen. Elva kommunala badplatser finns iordningställda runt om i kommunen.

Säffle kommun håller på att iordningställa sin första tillgänglighetsanpassad badplats på Duse Udde.



Båtsport och kanoting

Kommunen har som sagt många sjöar och goda möjligheter till båtsport, inte minst efter Vänerkusten och Säffle kanal. Det finns fyra officiella gästhamnar i kommunen, Ekenäs, Säffle, Duse udde, och Värmlands Nysäter. Dessutom har Lurö och klubbholmarna Floghall och Sandön gästhamnar.

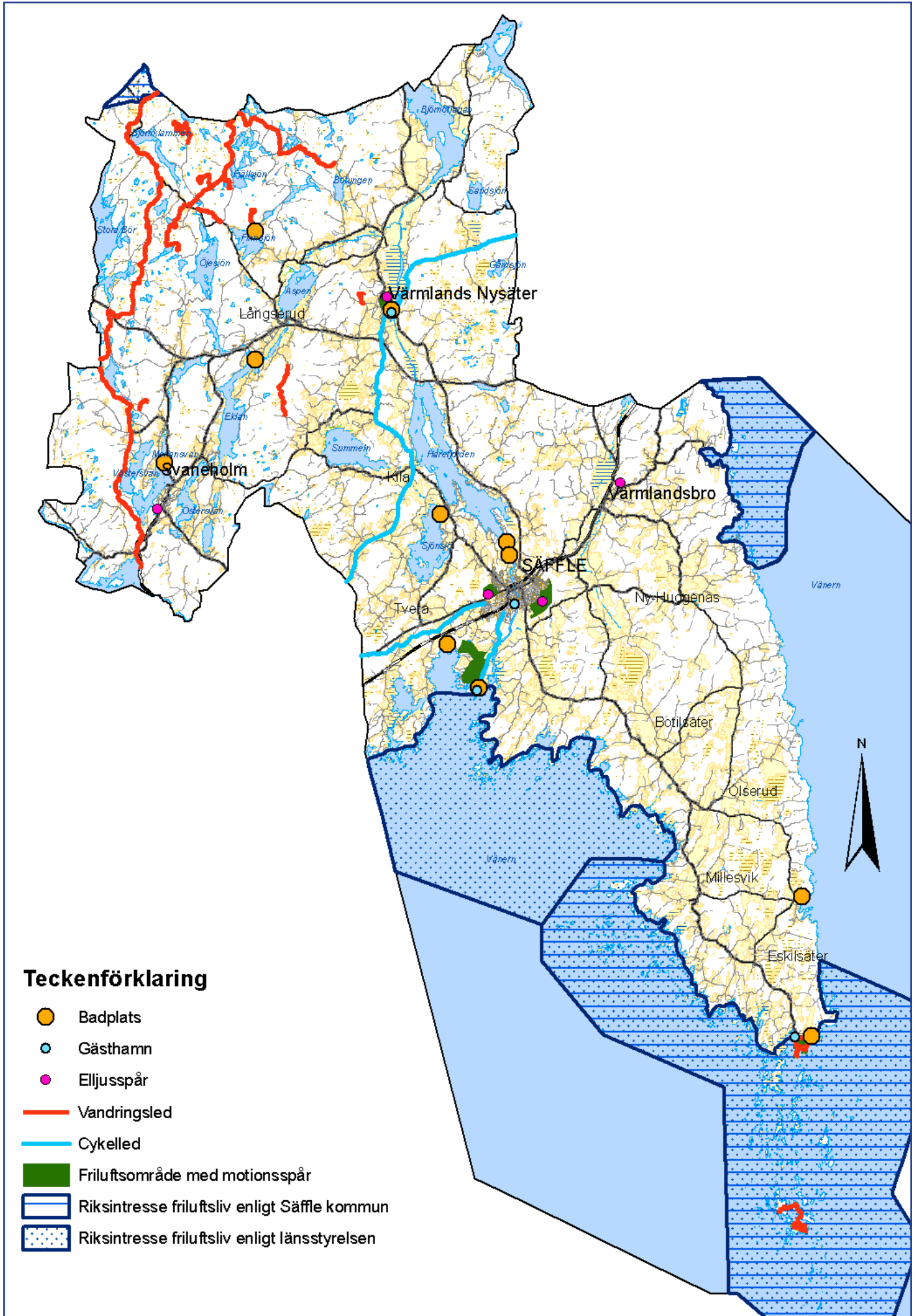

Trevliga kanotvatten kan erbjudas i de västra och norra delarna av kommunen. I området finns några turismentreprenörer som kan serva med utrustning, boende o dyl.



Jakt och fiske

Jakt och fiske är en väsentlig fritidsverksamhet i kommunen som också har stort turistiskt värde. Det finns exempelvis cirka 1000 aktiva jägare i kommunen som löser jaktkort varje år. Runt om i kommunen finns ett antal jaktskyttebanor.

Säffle fiskevårds-krets omfattar tolv fiskevårdsområden som förvaltas av fiskevårdsföreningar. I dessa områden har man möjlighet att fiska om man löser fiskekort.



Cykelleder

Sverigeleden sträcker sig genom kommunen från Borgviksvägen i norr via Värmlands Nysäter och Kila förbi Vickersrud i söder. Mellan Säffle och Åmål finns goda möjligheter att cykla via gamla 45:an och längre söderut via en separerad gång- och cykelväg mot Åmåls tätort.

Riksintresseområden

Områden av riksintresse för friluftsliv har så stora värden tack vare natur- och kulturkvaliteter att de är eller kan bli attraktiva för besökare från hela eller stora del av landet eller utlandet. När det gäller områden som är av riksintresse för friluftslivet spelar förutsättningarna för naturupplevelser och friluftsverksamhet samt tillgänglighet för allmänheten stor roll.

I Säffle kommun finns tre områden som är förordnade med riksintresse för friluftsliv:

Lurö-Millesviks skärgård, Glaskogen, Norra Vänerskärgården



Tätortsnära skogar med friluftsområden i Säffle stad

Prioriterade frågor:

- Vänern utgör en stor resurs för turism och rekreation. Verksamhet och entreprenadskap med koppling till Vänern ska stödjas och uppmuntras, gärna i samarbete med andra kommuner.
- Att hjälpa till att utveckla och stödja entreprenörskap och näringsverksamhet inom friluftslivsområdet.
- Det är viktigt att de tätortsnära skogarna sköts så att det rörliga friluftslivets intresse beaktas.

VATTEN

Sjöar och vattendrag

Säffle är en naturskön vattenkommun i allra högsta grad. I söder finns cirka 30 mil lång kuststräcka mot Väneren, i de inre och norra delarna av kommunen finns omkring 220 sjöar och tjärn. De flesta sjöarna och tjärnen binds samman med vattendrag i varierande storlek. I kommunen finns även ett antal vattenfyllda sprickdalar, där Byälvsdalen är den mest omfattande. Skogssjöarna och tjärnen i de norra delarna är i allmänhet sura och flera kalkas sedan 1970-talet, vilket gett goda resultat. Sjöar och vattendrag i slättbygderna är mestadels näringsrika, där läggs störst fokus på att minska näringsläckaget från omgivande mark och verksamheter.



Grundvatten

Grundvatten av god kvalitet är viktigt i en landsbyggskommun som Säffle. De flesta hushåll och verksamheter utanför tätbebyggt område har egen dricksvattentäkt. Majoriteten av de privata dricksvattentäkterna är borrhåll där dricksvattnet kommer från berggrunden. Det är angeläget att kommunen arbetar med att kontrollera verksamheter som kan påverka grundvattnet negativt.

Våtmarker

Det finns tämligen gott om våtmarker och småvatten i kommunen. Våtmarker fungerar som naturliga vattenreningsverk och kan via biologiska processer minska näringshalter i vatten. De främjar den biologiska mångfalden både i flora och fauna. En av de mest kända våtmarkerna i kommunen är Brosjön, som nu håller på att restaureras i ett samarbete med bland annat berörda markägare och länsstyrelsen i Värmland.

EU-vattendirektiv

Ramdirektivet för vatten antogs år 2000 och omfattar grundvattnet och alla typer av ytvatten. Tanken är att alla EU-länderna ska arbeta på liknande sätt med vattenfrågor och framför allt att alla vatten skall uppnå god status. Sverige har delats upp i fem vattenmyndigheter som ansvarar för varsitt distrikt. Säffle kommun ingår i Västerhavets vattendistrikt och där har vattenmyndigheten fastställt kvalitetskrav i form av miljökvalitetsnormer. Regler om miljökvalitetsnormer och åtgärdsprogram för vatten finns i förordning (2004:660) om förvaltning av kvaliteten på vattenmiljön (mer info finns i MKB). Vattenarbetet ska utgå från naturens egna vattengränser, så kallade avrinningsområden. Vår kommun ingår i huvudavrinningsområdet Göta älv, inom detta finns sedan flera delavrinningsområden.

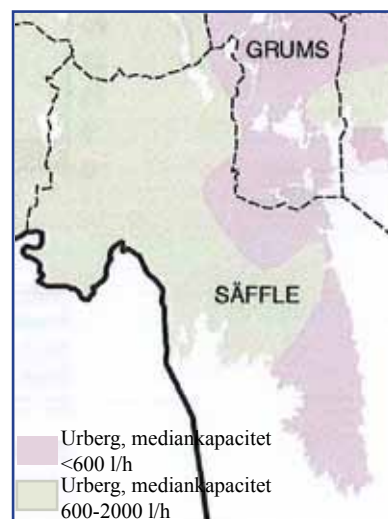

Grundvatten: Uttagsmöjligheter i berggrunden



Västerhavets vattendistrikt

Målet är att miljö kvalitetsnormerna ska uppnås till år 2015, förutom några vattenförekomster som har fått dispens till år 2021. Det innebär att kommunen måste fortsätta jobba med de vatten som redan är påverkade så de har förutsättning att uppnå god statusklassning.

Kommunen ska göra en individuell påverkansbedömning vid vattenförekomster när ändring eller nyetablering i den fysiska planeringen sker. Varje sådant ärende kommer att granskas enskilt och olika miljö- och hälsoskyddsfaktorer samt vattnets statusklassning kommer att ligga till grund för beslutet.

Detta ska bland annat främja och leda till:

- hållbar användning av vatten
- inga försämrade vattenekosystem
- renare grundvatten
- minskade utsläpp av näringsämnen som bidrar till övergödning
- minskad negativeffekt vid översvämningar och torka

På lokal nivå har det bildats vattenråd runt om i landet där olika aktörer samverkar, kommunen är en av dessa. Säffle kommun är med i två vattenråd, Vänerns-, och Byälvens-/Borgviksälvens vattenråd.

Den ekologiska statusen inom kommunens ytvatten är relativt god. Ett fåtal sjöar, ett par vattendrag och några Vänervikar har måttlig ekologisk status. Det finns endast en ytvattenförekomst med dålig status, det beror på att sjön haft en historisk industripåverkan.

I tabellen nedan visas grundvattenförekomster, enligt VISS (VattenInformationsSystem Sverige), inom Säffle kommun.

Vattenförekomst	Kvantitativ status 2009	Kvalitetskrav och tidpunkt	Kemisk grundvatten status 2009	Kvalitetskrav och tidpunkt
Bollsyn	God kvantitativ status	God kvantitativ status 2015	God kemisk status	God kemisk status 2015
Hallanda	God kvantitativ status	God kvantitativ status 2015	God kemisk status	God kemisk status 2015
Nysäter-Gillberga	God kvantitativ status	God kvantitativ status 2015	Otillfredsställande kemisk status	God kemisk status 2015, undantag för bekämpningsmedel.*
Rönningen	God kvantitativ status	God kvantitativ status 2015	God kemisk status	God kemisk status 2015
Södra Ed	God kvantitativ status	God kvantitativ status 2015	God kemisk status	God kemisk status 2015

*Tidsfrist till 2021 för att uppnå God kemisk grundvattenstatus för bekämpningsmedel.

Grundvattenförekomsten Nysäter-Gillberga bedöms inte uppfylla god kemisk grundvattenstatus 2015 på grund av bekämpningsmedel. Kommunen har påbörjat arbetet med att hitta en ny vattentäkt för Nysäters samhälle.

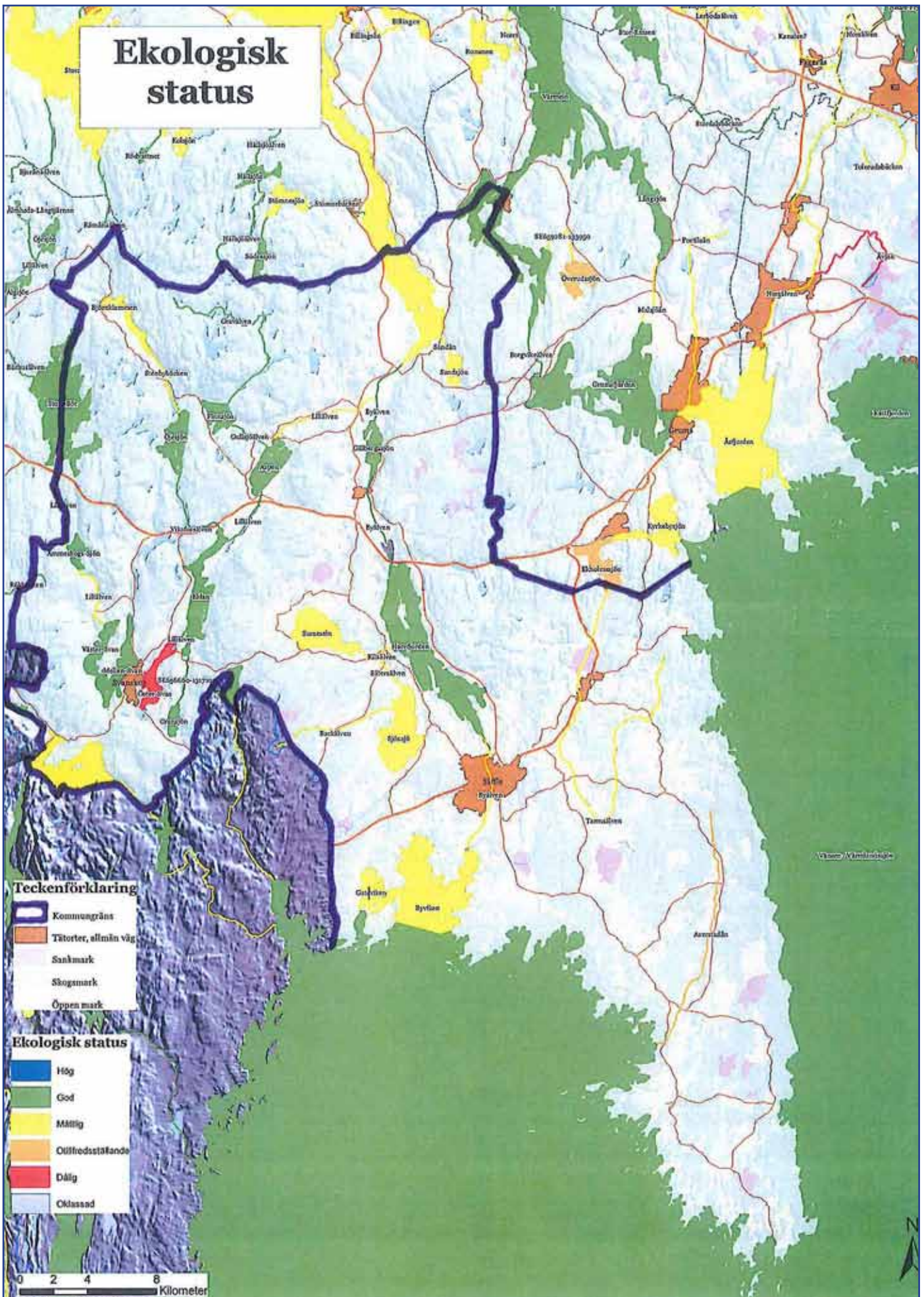

Vatten och avloppsplan (VA-plan)

En VA-plan ger en heltäckande långsiktig planering för hela kommunen både inom och utanför nuvarande VA-verksamhetsområde.

Huvudsyftet med VA-planen är att säkerställa en framtida vattenförsörjning för hela kommunens yta. Det ger en översikt som beskriver nuläge, förutsättningar och framtida utveckling.

Arbetet med att ta fram en VA-plan för Säffle kommun har påbörjats.

Medverkande i arbetet kommer att vara VA-verket och miljö- och byggnadskontoret i samverkan med länsstyrelsen.

Prioriterade frågor:

- Kontinuerligt arbeta med miljö kvalitetsnormerna för vatten, så att alla vattenförekomster som idag inte har ekologisk god status når detta innan år 2021.
- Fortsätta med kalkning i de områden där behov finns.
- Fortsätt samverka inom de två vattenråden som Säffle kommun berörs av.
- VA-plan för Säffle kommun upprättas.

Enskilda avloppsanläggningar och vattentäkter

Inom Säffle kommun finns idag omkring 3 000 fastigheter med enskilda avloppsanläggningar och enskilda vattentäkter, varav många ligger nära sjöar och vattendrag. En stor del av avloppsanläggningarna uppfyller inte dagens krav på rening. Dåliga avloppsanläggningar läcker framförallt näringsämnen och bakterier som bidrar till övergödning och förorening av sjöar och vattendrag och ökar risken för otjänliga bad- och dricksvatten. Under 2012 påbörjades inventeringar av enskilda avloppsanläggningar inom avrinningsområden kring två av kommunens mest påverkade vattendrag. Renoveringskrav kommer att ställas på anläggningar som vid inventeringen bedöms ha bristande funktion. Fortsatta inventeringar med efterföljande krav kommer i första hand att prioriteras till områden med övergödda sjöar och vattendrag. Det slutliga målet är dock att alla avloppsanläggningar inom kommunen ska uppfylla reningskraven.

Enligt miljöbalken är utsläpp av avloppsvatten detsamma som miljöfarlig verksamhet. Det är verksamhetsutövaren, vanligen fastighetsägaren, som är ansvarig för att den enskilda avloppsanläggningens rening uppfyller dagens krav. Gällande vattentäkter är det enligt Socialstyrelsen vattentäktsägaren, vanligen fastighetsägaren, som ansvarar för drift och skötsel och därmed för vattenkvaliteten i den enskilda vattentäkten.

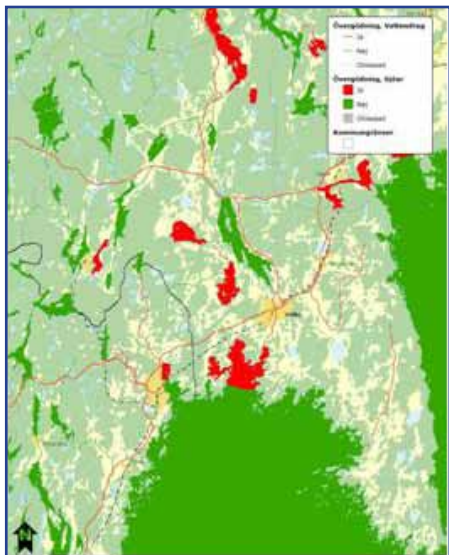

Övergödda sjöar och vattendrag i Säffle kommun 2011

Anordnande av enskilt avlopp och vatten

För att renovera eller anordna en avloppsanläggning krävs en anmälan eller tillståndsansökan till den kommunala nämnden för miljöfrågor. För varje anmälan/ansökan görs en bedömning om anläggningen behöver uppnå hög eller normal skyddsnivå för hälsoskydd och/eller miljöskydd. Bedömningen görs alltid utifrån den specifika platsens förutsättningar och dess omgivning. På platser med närliggande bostäder rekommenderas gemensamma avloppsanläggningar. Vid anordnande av enskild avloppsanläggning beaktas alltid säkerhetsavstånd till vattentäkter. Att gräva eller borra en ny vattentäkt är i dagsläget inte anmälningspliktigt. Däremot är det anmälningspliktigt om vattnet ska utnyttjas för någon typ av värmeutvinning.

Möjlighet för anslutning till kommunalt VA ska alltid undersökas och förordas då sådana förutsättningar föreligger.

Befintliga fritidshusområden

Inom fritidshusområden omvandlas i dagsläget allt fler fritidshus till permanentbostäder. Inom dessa omvandlingsområden finns en ökande föroreningsrisk då avloppsanläggningar vid fritidshus ofta är anpassade enbart för sommaranvändning.

Enligt VISS (Vatteninformationssystem Sverige) är åtta sjöar och fem vattendrag klassade som övergödda inom Säffle kommun.

Prioriterade frågor:

- Inventering av enskilda avlopp. Inventeringen bör prioriteras i områden med tätare bebyggelse och i områden kring sjöar och vattendrag som är klassade som övergödda.
- Renoveringskrav på befintliga anläggningar med bristande funktion.
- Se över möjligheter för utbyggnad av gemensam VA-anläggning i omvandlingsområden samt gemensam enskild avloppsanläggning på varje plats där förutsättningar finns
- Anslutning till kommunalt VA då förutsättningar finns.

Övergödda sjöar

1. Glafs fjorden (Björnöflagan)
2. Sandsjön
3. Östersvan
4. Summeln
5. Sjönsjö
6. Ekholmssjön
7. Gatviken
8. Getebolsviken

Övergödda vattendrag

1. Sandån
2. Sättersälven
3. Tarmsälven (inklusive Slöan)
4. Byälven
5. Averstadån

Mindre vattentäkter som brukas av flera fastigheter;

Ekenäs vattenverk, ytvattentäkt med råvattenledning från Väneren. Vattnet används av Ekenäs hamn och turistverksamheten där. Vattnet renas bland annat genom mikrosil och kolfilter. Täkten har kommunen som huvudman.



Kartan visar mindre vattentäkter som brukas av flera fastigheter

Långserud Ed har en grundvattentäkt som i dagsläget försörjer 10-tals hushåll samt Esters café. Täkten ägs och sköts av en lokal vattenförening.

Långserud, Gisslebyn har en grundvattentäkt som i dagsläget försörjer 6-8 hushåll som äger och sköter själva vattentäkten.

Gårdsvik, ytvattentäkt från sjön Värmeln. Täkten drivs av Förening Gårdsviks Fritidsområde. 48 fritidshus finns i området men flera hushåll har valt att borra egen brunn. Vattenverket uppfördes 1973.

Hjälleskate fritidsområde har två borrade grundvattentäkter som ägs och sköts av en samfällighetsförening. Ungefär 15 hushåll är anslutna, övriga hushåll i området har egen vattentäkt.

Kålsäter har två vattentäkter. Den sydvästra är en grundvattentäkt som försörjer 10 hushåll fördelat på 11 andelar. Täkten har varit knuten till bruket som idag är nedlagt. Den andra täkten som ligger lite nordöst har även den 10 hushåll anslutna till sig och är en borrade grundvattentäkt. Båda täkterna sköts och ägs av respektive föreningar.

Mässvik fritidsområde har ett eget vattenverk, djupborrad brunn med sandfilter, ungefär 30 hushåll är anslutna. Täkten ägs och sköts av Mässviks fritidsstugeförening. Vattnet stängs av vintertid.

Norra Kärvinge och Torstenstorp fritidsområde har två djupborrade brunnar, en på Torstenstorpsvägen som har tappställe där och vidare ledning till tappställe på Fornminnesvägen samt en brunn med tappställe på Nödsviksvägen. Totalt finns ca 90 fritidshus som kan nyttja vattnet. Kommunen äger och driver täkterna, de stängs av vintertid.

Södra Högsäter har en grundvattentäkt som i dagsläget försörjer 6 hushåll. Täkten ägs och sköts av Häljebols vattenförening.

Ågotsberg fritidsområde ägs av Nordic Paper Seffle AB. Där finns en djupborrad brunn som det dragits ledningar utifrån till ca 15-20 tappstationer samt till en gemensam paviljong. I området finns 40 stugor. Vattnet stängs av vintertid.

Ökne, privat grundvattentäkt som bland annat försörjer Wermlands mejeri AB med vatten. Som extra rening finns UV-ljus.

Skolor, äldreboende och gruppboende belägna på landsbygden har i regel även de egna vattentäkter.



Ågotsberg fritidsområde strax söder om Säffle stad

Allmänna vatten och avloppsanläggningar

Kommunen har tre allmänna dricksvattenverk och tre allmänna avloppsreningsverk.

Dricksvattenanläggningar

Säffle stad och Värmlandsbro, försörjningen av dricksvatten för Säffle stad och Värmlandsbro, sker via Säffle vattenverk. Vattnet tas från Vänern, ca en mil söderut från Säffle, två km ut i Vänern på ca 30 meters djup. Uttaget ligger mycket skyddat från samhällets påverkan och har hållit en hög och jämn kvalitet.

Svaneholm och Värmlands Nysäter, dricksvattnet till Svaneholms samhälle hämtas vid Krubbenäs, som har haft ett skyddsområde sedan starten 1989. Här pumpas grundvatten ut i naturliga sandfilter, innan det åter pumpas upp. Värmlands Nysäter försörjs för närvarande med grundvatten. Den nuvarande täkten har efter utredning konstaterats inte kunna få skyddsområde på grund av dess läge.

Vattenskyddsområden

Säffle stad och Värmlandsbro, ett vattenskyddsområde för vattentäkten finns sedan starten 1982. Nya krav i miljöbalken gör att det nu ses över och ett nytt är under framtagande. Reservvattentäkter finns att tillgå ifall något oförutsett skulle inträffa i kommunen.

Svaneholm och Värmlands Nysäter, ett vattenskyddsområde finns sedan starten 1989 vid Krubbenäs i Svanskog. Värmlands Nysäter har för närvarande inget vattenskyddsområde men det pågår en utredning av ny takt och framtagande av vattenskydd för denna.

Kommunala avloppsreningsverk

Kommunen har tre allmänna avloppsanläggningar. Avloppsreningsverk för Säffle och Värmlandsbro är placerat i Säffle. Det renade vattnet leds till recipienten Byälven. Även i Svaneholm och Värmlands Nysäter finns kommunala avloppsreningsverk. Recipienter för det renade vattnet är här Östersvan respektive Byälven.

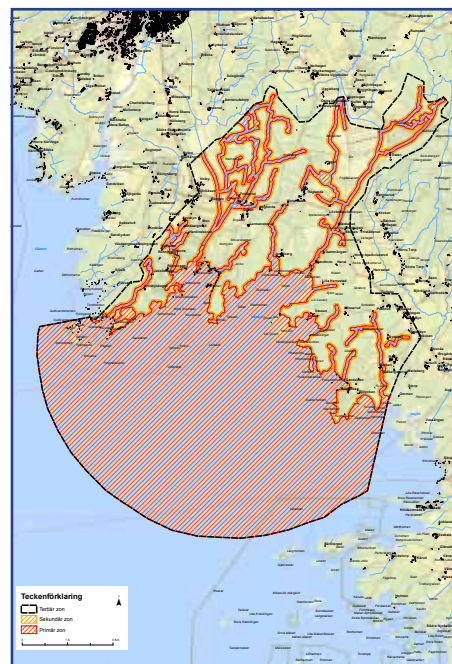

Förslag till nytt vattenskyddsområde för Säffle stad och Värmlandsbro



Vattenskyddsområde för Svaneholm

Dag- och spillvatten samt risk för översvämningar

Allt vatten som rinner över markytan i en tätort är dagvatten. Dagvattnet leds från tätorterna till närliggande vattendrag. Vattnet kan innehålla föroreningar som näringsämnen, försurande ämnen, oljor och tungmetaller.

Spillvatten eller i dagligt tal avloppsvatten bör ledas i separata duplicerade system. I många kommuner finns fortfarande kombinerade ledningar, där både spillvatten och dagvatten konkurrerar om platsen. Vid kraftiga skyfall kan detta bidra till källaröversvämningar. Det har visat sig att även helt separerade system drabbas av inträngande vatten vid de enorma skyfall vi drabbats av på senare år.



Säffle stad och Svaneholms tätort har drabbats av källaröversvämningar.

Vissa områden i exempelvis Sund, Annelund och Norelund har varit speciellt drabbade. Genom utredningar skall lämpliga åtgärder för att lindra effekterna av skyfall tas fram.

Ca 80 % av vårt avloppsnät är duplicerat i Säffle stad och Värmlandsbro tätort. Saneringsplan har tagits fram under 2012 där prioriterade åtgärder presenteras.

Det kommunala ledningsnätet består av ca 13 mil ledningar. Medelåldern på nätet är hög för samtliga kategorier vatten. Det innebär att en allt högre förnyelsetakt kommer att krävas i framtiden.

Prioriterade frågor:

- Kommunen ska fortsätta sitt arbete med vattenskyddsområden samt ta ställning till vilka reservvattentäkter som bör finnas och skyddas.
- Kravet på invallning vid höga vattennivåer bör utredas.
- Dagvatten vid skyfall ska kunna ledas rätt och minska vattensamlingar i samhället.
- Vid all form av utbyggnad, nyetablering måste granskning av dagvattentillskott analyseras med avseende på översvämningssproblematik.
- Målmedvetet arbete med att förnya befintligt ledningsnätet för spill- och dagvatten

STRANDSKYDD

För att ge allmänheten tillgång till stränder och för att skydda växt- och djurliv gäller strandskydd vid sjöar och vattendrag. Med vattendrag menas i detta sammanhang älvar och åar som ritats med två streck på Lantmäteriets topografiska karta i skala 1:50 000.

Strandskyddet omfattar generellt land- och vattenområden intill 100 meter från strandlinjen vid normalt vattenstånd. Därutöver kan länsstyrelsen besluta att utvidga strandskyddet till som mest 300 meter, om det behövs för att säkerställa något av strandskyddets syften. I Säffle kommun är nuvarande strandskydd för nästan alla sjöar utökat till 150 meter. Några få strandremsor har 200 respektive 250 meters strandskydd.

Länsstyrelsen i Värmland håller för närvarande på med en översyn och omprövning av det utökade strandskyddet i länet.

Vad gäller inom strandskyddsområden

Inom strandskyddsområde får inte nya byggnader uppföras eller åtgärder vidtas som väsentligt ändrar livsvillkoren för djur och växter. Befintliga byggnader får inte ändras eller användas på annat sätt om det hindrar allmänheten i strandskyddsområdet. Det sistnämnda gäller även anläggningar. Byggnader och anläggningar som behövs för jord- och skogsbruk och måste ligga inom strandskyddsområdet, är undantagna från strandskyddet.

Kommunen kan ge dispens från strandskyddet om det finns särskilda skäl. Exempel på särskilda skäl kan vara komplettering av byggnad på redan ianspråktagen tomtmark, placering av byggnad med större väg närmare sjön samt åtgärder för landsbygdsutveckling (LIS).



Landsbygdsutveckling (LIS)

För att främja utvecklingen på landsbygden finns det möjlighet att tillämpa ett differentierat strandskydd. Det gör det möjligt att ta tillvara strändernas attraktionskraft för att utveckla landsbygden.

Kommunerna ansvarar för att i översiktsplan redovisa avgränsade områden där lättnaderna kan tillämpas, så kallade LIS-områden (områden för landsbygdsutveckling i strandnära läge).

Säffle kommun redovisar ett 30-tal områden som anses lämpliga för att stimulera en positiv landsbygdsutveckling. Föreslagna områden motsvarar 14 km strand eller 0,9% av den totala strandlängden i kommunen. Detta redovisas i en separat bilaga till denna översiktsplan.

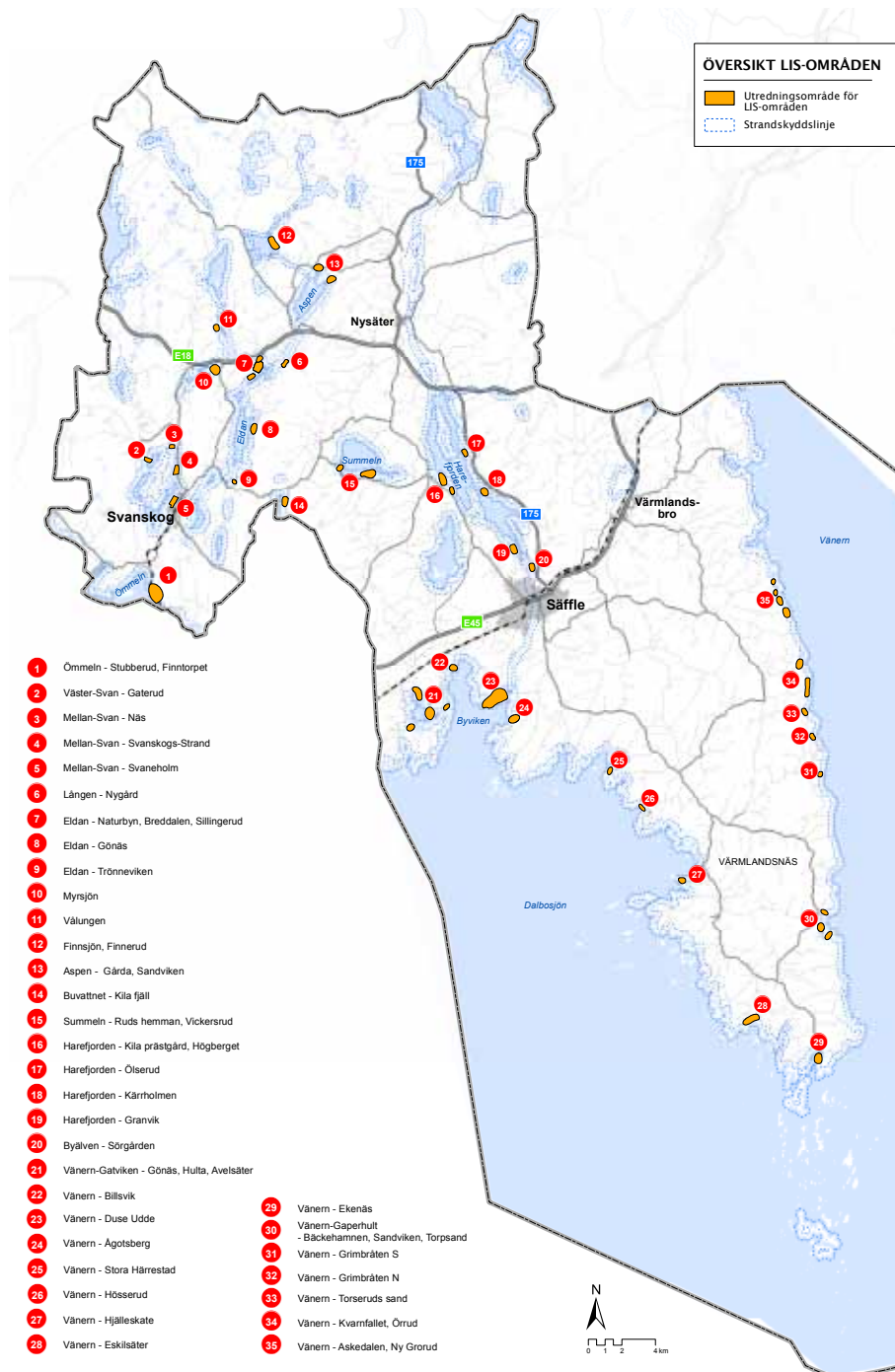

ENERGI

Säffle kommun har bestämt sig för att ta sitt ansvar för att begränsa klimatpåverkan. Detta ska bli ske genom att minska energianvändningen och övergå till förnyelsebara energikällor.

Säffle kommun vill vara en vägvisare för andra och därmed skynda på utvecklingen i ett större perspektiv. För att lyckas med arbetet är samarbete med näringsliv, kommuninvånare, andra kommuner och aktörer nödvändigt.

Inriktningsmålet är att Säffle ska bli en fossilbränslefri kommun som är självförsörjande på förnyelsebar energi och el. Målsättningen är att kommunkoncernen uppnår detta år 2025 och kommunen som geografiskt område 2030.

Klimatplan

Säffle kommun har tagit fram en Klimatplan som sammanfattar energifrågorna i kommunen samt anger mål och delmål. Klimatplanen antogs av kommunfullmäktige april 2009.

Ett antal delmål för kommunkoncernen har satts upp för åren fram till 2015. Då delmålen uppnåtts innebär det att kommunkoncernens totala energianvändning kommer att minska med 23 % från 47 GWh till 36GWh år 2015. De fossila koldioxidutsläppen kommer att minska med mer än 70%, från 4 600 ton till 1 300 ton år 2015.

Strategiska energinätverk

Energimyndigheten har flera satsningar på att strukturera och vägleda kommuner i Sverige på energiområdet. Säffle kommun deltar för närvarande i två projekt, ”Uthållig kommun” samt i ”Statliga stöd för energieffektivisering i kommunerna”.

Vindkraft

I Säffle kommun finns flera områden med goda vindförhållanden för vindkraft. Kommunen antog 2009 en vindkraftplan genom ett tematiskt tillägg till 1990-års översiktsplan.

I december 2012 kom Energimyndigheten med ett förslag till uppdatering av riksintresseutpekande för vindkraft. För Säffles del innebar förslaget att endast ett område i Väneren föreslogs som riksintresseområde.

I september 2013 kom dock Energimyndigheten med ett nytt remissförslag som för Säffles del blev en helomvändning igen. Förslaget innebär att stora delar av 2008 års riksintresseutpekande åter är aktuellt. I det nu gällande riksintresseutpekandet från 2008, omfattas stora delar av Värmlandsnäs och ett område i Svanskog socken.

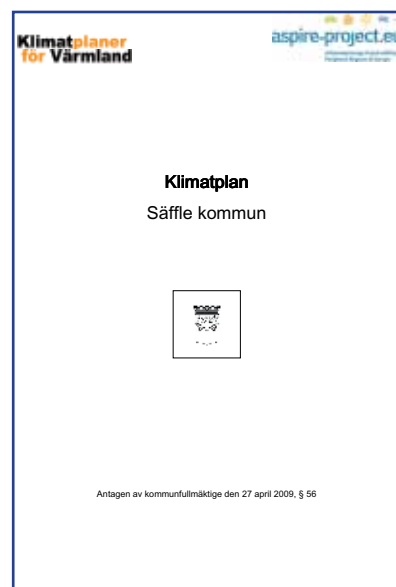

Säffle kommuns klimatplan

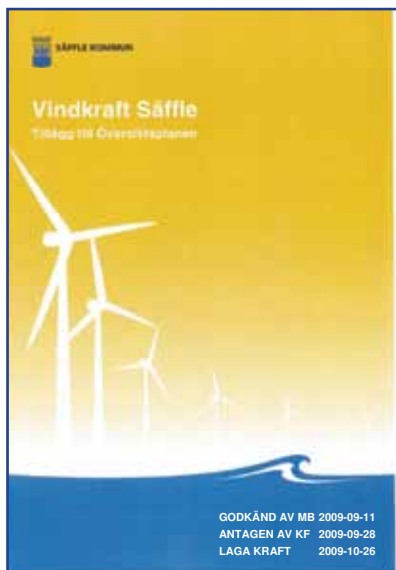

Säffle kommuns vindkraftplan

Energimyndighetens förslag till nya riksintresseområden för vindkraft planeras att beslutas vid årsskiftet 2013/14. När Energimyndigheten beslutat om nya riksintresseområden, avser kommunen att se över vindkraftplanens aktualitet.

Försvarmakten beslutade 2010 vilka områden runt de militära flygplatserna som måste vara fria från höga objekt (bl a vindkraftverk) av flygsäkerhetsskäl. Säffle kommun omfattas på södra delen av Värmlandsnäs av ett s k stoppområde från Sotenäs flottflygplats.

Nästan hela kommunen berörs av MSA-ytan för Karlstad flygplats vilket innebär höjdbegränsningar för ex. vindkraftverk. För närvarande finns det två större vindkraftverk uppsatta på Värmlandsnäs samt några mindre verk. Flera vindkraftparker med 10-12 verk planeras och de har kommit en bra bit i tillståndsprocessen.

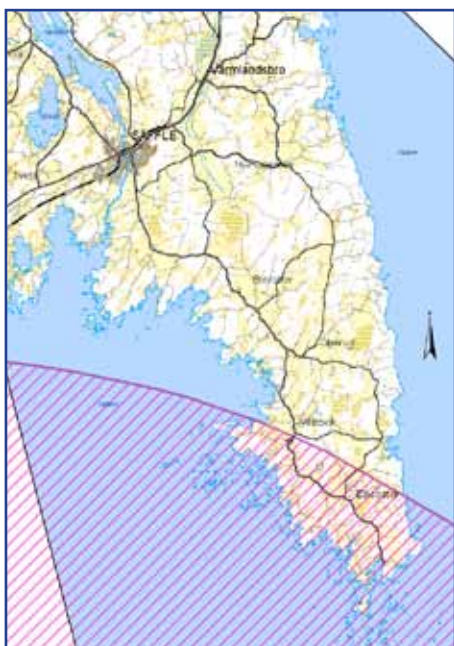

Försvarmaktens utpekade område som måste vara fria från höga objekt (t ex vindkraftverk)

Biogas

Flera jordbrukare på Värmlandsnäs planerar för en anläggning för framställan av biogas. Ännu finns ingen färdig anläggning i kommunen.

I Säffle stad planeras en tankstation för transportsektorn. Anläggningen har bygglov men byggnadsarbetet har ännu inte påbörjats.

Biobränsle

I kommunen finns det gott om skogsråvara för biobränsle. Det finns två tillverkare av bränslepellets i kommunen. Verksamma entreprenörer för flisning av skogsråvaran finns också i kommunen. Flisen säljs sedan vidare till olika värmeverk i regionen.

Fjärrvärme

Säffle stad har en väl utbyggt fjärrvärmenät som drivs av Säffle Fjärrvärme. Bolaget ägs till 49 % av Säffle kommun och 51 % av Värmevärden. Bolagets kunder utgörs av bostäder, lokaler och ett antal industrikunder.

Solenergi

Värmlandsnäs och särskilt den södra delen är bland de områden som har flest antal soltimmar i Sverige. Här tittar man på att utnyttja det för energiproduktion.

Det kommunala fastighetsbolaget Säfflebostäder har exempelvis investerat i solfångare för varmvattenproduktion vid Björkbacken äldreboende.

Vattenkraft

Några mindre vattenkraftverk finns i de västra och norra delarna av kommunen. Kraftverken finns vid följande platser; Mörås, Svaneholm, Långserud Viksfors, Långseruds-Backa, Kålsäter, Aspen, Blixbol, Björnö. Dessutom finns ett 20-tal dammar i kommunen.

Elförsörjning

Stamnätet berör kommunen i form av tre 400 kV ledningar. Två som korsar kommunen i nord-sydlig riktning samt en som korsar kommunens norra del. Dessa ledningar ägs av Svenska Kraftnät.

Det regionala högspänningsnätet med ledningar om 50-130 kV ägs av Vattenfall och av Fortum i de norra delarna av kommunen.

I samband med planering av vindkraft på Värmlandsnäs och andra platser i kommunen projekterar Vattenfall nya ledningar i området. Ledningarna kan utföras som luftledningar eller som markkabel.

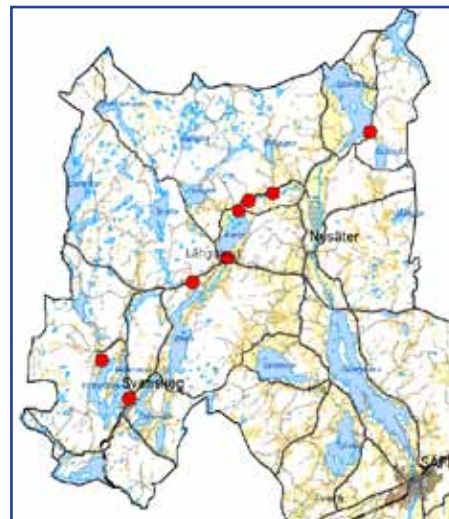

Kartan visar åtta mindre vattenkraftverk i Säffle kommun

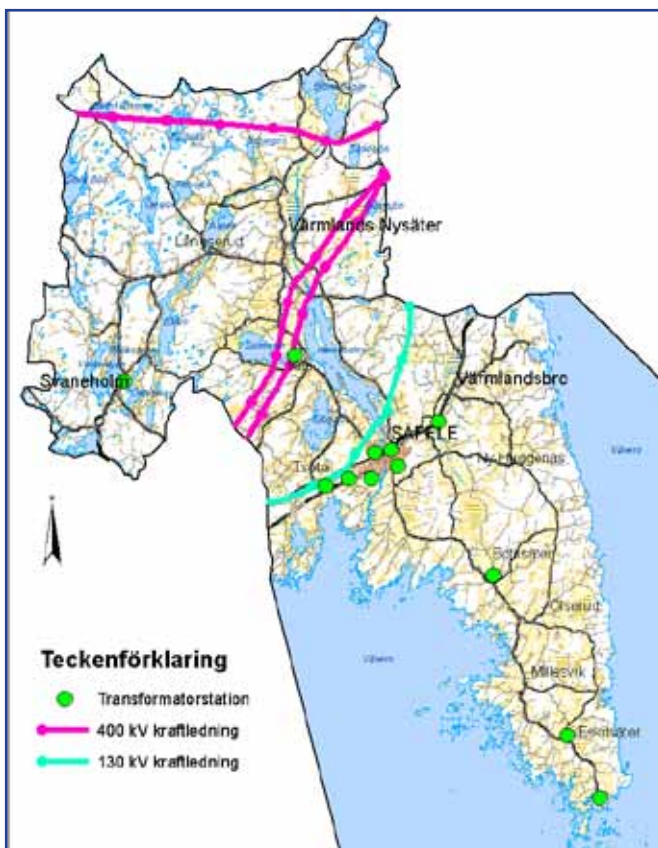

För att minimera olycksrisken vid flygbesiktningar bör det horisontella avståndet till kraftledning uppgå till minst 100 meter för:

- vindkraftverk med en höjd av högst 50 meter
- master med en höjd av högst 50 meter utan stag

samt ett avstånd av 200 m till kraftledning för:

- vindkraftverk högre än 50 meter
- master med en höjd över 50 meter och alla master med stag

Prioriterade frågor:

- Kommunens Klimatplan från 2009 ska följas upp och nya mål ska därefter föras in i en reviderad plan.

JORD- OCH SKOGSBRUK

Av Säffle kommuns yta är i dagsläget ca 17 % jordbruksmark och ca 65 % skogsmark. Jord- och skogsbruksföretagen är grunden för en levande landsbygd och har stor betydelse för utveckling av landsbygdsturism och friluftsliv.

Jord- och skogsmark är av nationell betydelse. Detta finns bl a återgivet i miljöbalkens hushållningsbestämmelser 3 kap. 4 §.

Jordbruk

Större sammanhängande och bördiga jordbruksområden finns framförallt på Värmlandsnäs och i Gillbergadalen. I övriga delar dominerar skogen med inslag av mindre jordbruksområden.

Jordbruksföretagen sysselsätter i dagsläget cirka 130 personer. Strukturuomvandlingen inom jordbruket innebär att antalet företag blir färre men större.

Enligt Miljöbalken "Får brukningsvärd jordbruksmark endast tas i anspråk för bebyggelse eller anläggningar om det behövs för att tillgodose väsentliga samhällsintressen och detta behov inte kan tillgodoses på ett från allmän synpunkt tillfredställande sätt genom att annan mark tas i anspråk."

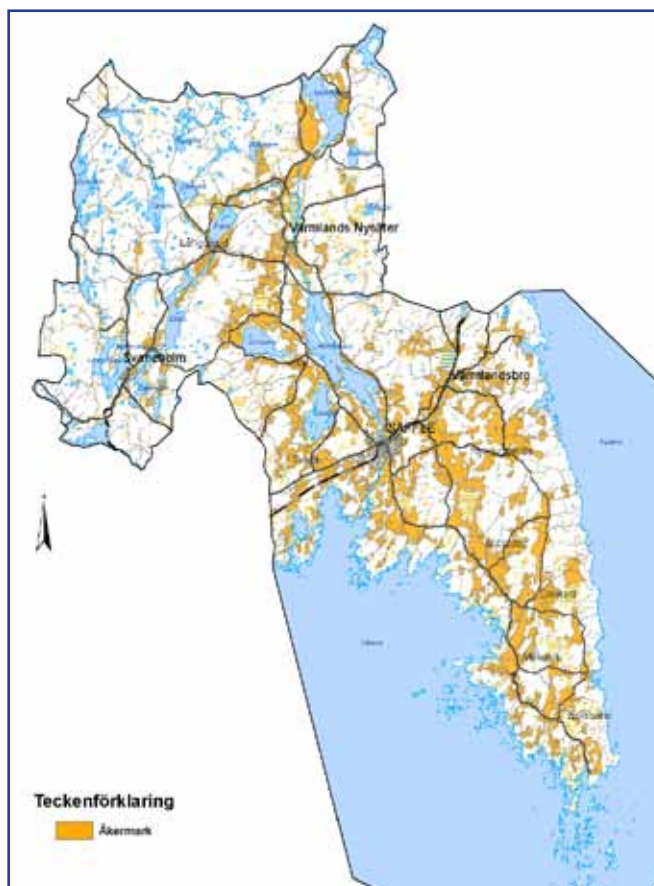

Skogsbruk

Skogsnäringen har alltid haft stor betydelse i kommunen och har det fortfarande. Det finns cirka 79 000 ha skogsmark i kommunen och omkring 1 700 skogsägare.

Säffle kommun äger cirka 1 000 ha skogsmark. Delar av denna mark är sk tätortsnära skog. De tätortsnära skogarna är ofta flitigt besökta och kräver därför speciell hänsyn till friluftslivets intressen.

Skogsstyrelsen har ett distriktskontor i Säffle.

Ett massa- och pappersbruk finns i Säffle, Nordic Paper Seffle AB, med cirka 250 anställda. Hällsbäck såg i Gillberga är enda sågverket i Säffle kommun

Enligt Miljöbalken ska "skogsmark som har betydelse för skogsnäringen så långt som möjligt skyddas mot åtgärder som påtagligt kan försvåra ett rationellt skogsbruk."



Rekommendationer;

- För att mildra effekterna av strukturförändringar inom jord- och skogsbruket ska etablering av andra verksamheter på landsbygden uppmuntras och stödjas.
- I kommande revidering av kommunens skogsbruksplan bör aspekterna med de tätortsnära skogarna tas med.
- Kommunen ställer sig positiv till att stycka av större bostadsfastigheter med möjlighet till exempelvis viss djurhållning och tillgång till egen bränsleved.

MILJÖ- OCH RISKFAKTORER

Det är grundläggande för all planering att inte bygga hus och anläggningar som innebär att människor utsätts för uppenbara risker för sin hälsa och säkerhet.



Släck- och räddningsbil

Brand- och räddningstjänst

Räddningstjänsten i Säffle kommun består av en heltidsstation i Säffle samt deltidstationer i Värmlands Nysäter och Svanskog. Totalt är 10 personer i beredskap dygnet runt.

Räddningstjänsten har gemensam ledningsorganisation med Arvika och Eda.

Räddningstjänsten arbetar för säkerhet och trygghet i hela kommunen (1221 km²) och arbetar både för att förebygga olyckor och att skadeavhjälpa olyckor som ändå inträffat.

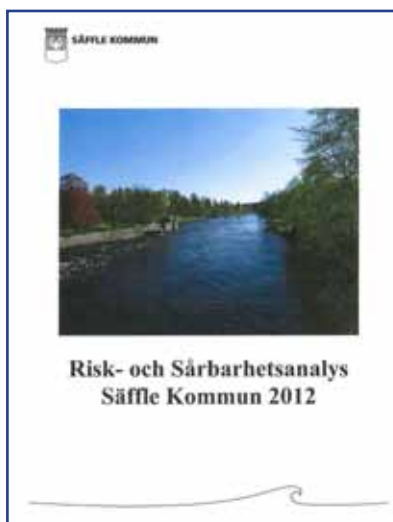

Risk och sårbarhetsanalys

Säffle kommun har en risk- och sårbarhetsanalys som togs fram under 2012. Analysen ska ge politiker, ansvariga tjänstemän, företag och allmänhet en så rättvisande bild som möjligt av de risker som finns i kommunen. Detta för att kunna göra effektiva insatser när större olyckor inträffar samt ge förutsättningar för en bra framtida samhällsplanering.

Analysen innehåller uppgifter om kommunens riskbild t ex störningar i elförsörjning, elektroniska kommunikationer, dricksvattenförsörjning, transportsystem (väg och järnväg), spridning av kemiska ämnen, våld och hot mot samhällsfunktion och demokratiska värden, brand i farlig verksamhet eller samlingslokal, trafikolycka, översvämning.

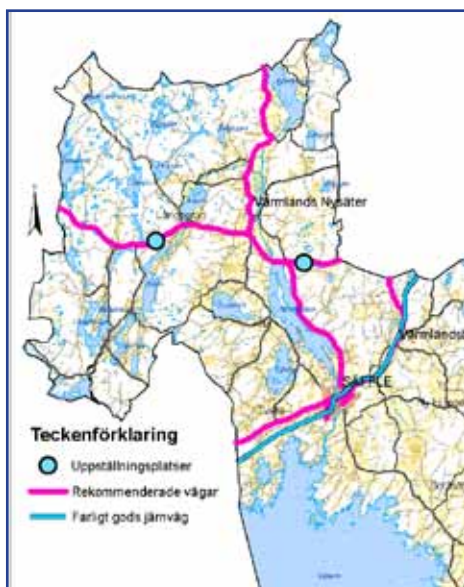

Kartan visar vägar, järnväg och uppställningsplatser för farligt gods inom Säffle kommun

Farligt gods

Farligt gods transporter är ur säkerhetssynpunkt en uppmärksam del av trafiken. Kommunen har tre vägar som är rekommenderade färdvägar för farligt gods, E 18, E 45 och Lv 175 samt på järnvägen Norge/Vänerbanan. Mindre transporter går på vägen mellan E 18 och E 45 genom Svanskog. Dessutom förekommer transporter till bensinstationer inom tätorten.

Översvämningar

Vid all planering måste hänsyn tas till förhöjda vattennivåer. Det föreligger översvämningsrisk i låglänta områden längs Byälven och Vänernkusten.

Vid Vänerns och Byälvens höga vattenstånd hösten 2000 (Vänerns nivå 45,67, RH 00) kunde bl a nedanstående effekter bedömas;

- Gymnasieskolan, båthus, båtuppsamlingsplatser samt ett 10-tal byggnader i Säffle, delvis översvämmade.
- Delar av spill- och dagvattennätet i kommunen översvämmas.
- Vissa vägar och järnvägar fick problem.
- Flera enskilda avlopp har problem med rening och funktion.

Aktuella rapporter

Länsstyrelserna i Värmland och Västra Götaland har i december 2011 tagit fram en handbok *"Stigande vatten. En handbok för fysisk planering i översvämningshotade områden"*. Handboken visar att planering och design kan skapa en helhetssyn som syftar till att minska risken för negativa följder av översvämningar i länen.

I rapporten finns markanvändningsdiagram indelade i fyra översvämningszoner. För Säffles del varierar planeringsnivåerna för Vänern mellan 46,23 och 47,01 meter över havet (RH00), beroende på typ av markanvändning.

För Byälven finns en rapport *"Översiktlig översvämningskartering längs Byälven"* från 2002 som dåvarande Räddningsverket tog fram. Karteringen visar på olika översvämningsscenarier längs Byälven. Totalt redovisas 65 tvärsnitt.

Höjdinventeringar

Under 2010 genomfördes en höjdinventering på samtliga byggnader längs Byälven, Harefjorden och Glafs fjorden mellan Arvika och Säffle.

Inventeringen finns tillgänglig kommunkontoret och innehåller uppgifter om sockelhöjd, foton mm. (RH 2000)

Höjdmätning (lacerscanning) har utförts längs delar av Byälven. (RH 70)



I samband med planarbete eller lokaliseringsprövningar i strandområden ska risken för översvämningar beaktas. Ovannämnda rapporter ger vägledning.



Skred- och rasriskområden i Säffle kommun

Ras och skred

På uppdrag av Statens Räddningsverk (nuvarande MSB) genomförde Bohusgeo 1996 en inventering av riskerna för skred inom Säffle kommun. Fem områden - Säffle stad, två i Värmlandsbro, Värmlands Nysäter och Kättebacka är upptagna i denna inventering. Den fullständiga utredningen finns på kommunkontoret.

I områden med ras- och skredrisk eller i anslutning till sådana områden ska lokalisering av nya byggnader, vägar och andra anläggningar föregås av detaljerad geoteknisk utredning.

Strålning

Magnetfält finns ständigt omkring oss. Det är starkast närmast källan, till exempel kring kraftledningar eller omkring elektriska apparater, men styrkan avtar snabbt med avståndet. Ju starkare ström som används, desto starkare magnetfält. Trots mångårig forskning går det inte att ge ett säkert svar på om magnetfält kan orsaka cancer i miljöer där vi normalt vistas. Oberoende studier indikerar emellertid ett samband mellan exponering av magnetfält som ligger över det normala under barnåren och en något ökad risk för leukemi. Strålsäkerhetsmyndigheten liksom Boverket och Socialstyrelsen går därför ut med rekommendationen att vi ska undvika att placera nya bostäder och skolor nära elanläggningar som ger förhöjda magnetfält samt att vi ska sträva efter att begränsa fält som starkt avviker från vad som kan anses normalt i hem och skolmiljöer.



Broschyr som beskriver magnetfält och hälsorisker som är framtaget av Arbetsmiljöverket, Boverket, Socialstyrelsen, Elsäkerhetsverket och Strålsäkerhetsmyndigheten. Broschyren finns tillgänglig på myndigheternas webbplatser.

Strålning förekommer även från våra mobila telekommunikationssystem.

Strålsäkerhetsmyndigheten har kartlagt strålningsnivåer i anslutning till basstationer. Direkt framför sändarantennen förekommer förhöjda nivåer men i områden där allmänheten vistas är strålningsnivåerna låga. Strålsäkerhetsmyndigheten bedömer därför att exponeringen från basstationer inte orsakar några skadliga hälsoeffekter och inte innebär några risker från strål-skyddssynpunkt.

I samband med planering av ny bebyggelse tillsammans med försiktighetsprinciperna tillämpas också Svenska Kraftnätets magnetfältspolicy med schablonvärden för en maximerad årsmedelströmlast för att bedöma vilket avstånd som krävs för att innehålla ett visst magnetfältsvärde.
Därför är det viktigt att ny bebyggelse där människor vistas varaktigt placeras minst 80 meter från en 220 kV – ledning respektive 130 meter från en 400 kV – ledning.

Verksamheter med miljöpåverkan

I kommunen finns ett antal industriverksamheter med miljöpåverkan av varierande grad. Det finns ett sulfittappersbruk i anslutning till Säffle stad och i Svaneholm finns ett bruk med kartongtillverkning.

Verkstadsindustrin är välutvecklad med bl.a. tillverkning av ventiler och mätutrustning för processindustrin. I kommunen finns även företag inriktade på styr och reglerteknik för processindustrin. Inom fordonssidan finns en större tillverkning av buskarosser. Inom ytbehandlingsområdet finns varmförzinkning, elektrolytisk ytbehandling och lackering.

På landsbygden har vi många större jordbruksverksamheter med svinproduktion, mjölk- och köttproduktion samt spannmålsodling. Omgivningspåverkan från lantbruks och industriverksamheter handlar om läckage av näringsämnen, lukt, bullerstörningar, utsläpp till luft och vatten o.s.v.

En del av miljöfarliga verksamheter inom Säffle kommun kräver skyddsavstånd till bostäder på grund av risker och störningar med hänsyn till miljö, hälsa och säkerhet. Gemensamt för dessa verksamheter är att ingen av dem är så pass farlig att skyddsavståndet till bostäder överskrider 200 meter enligt Boverkets generella rekommenderande skyddsavstånd i boken ”Bättre plats för arbete.”

Riskbilden måste alltid utvärderas mer grundligt i eventuella kommande detaljplansarbeten, då verksamheterna i området ändrar karaktär, innehåll, flyttas, läggs ner eller att nya verksamheter startar upp.

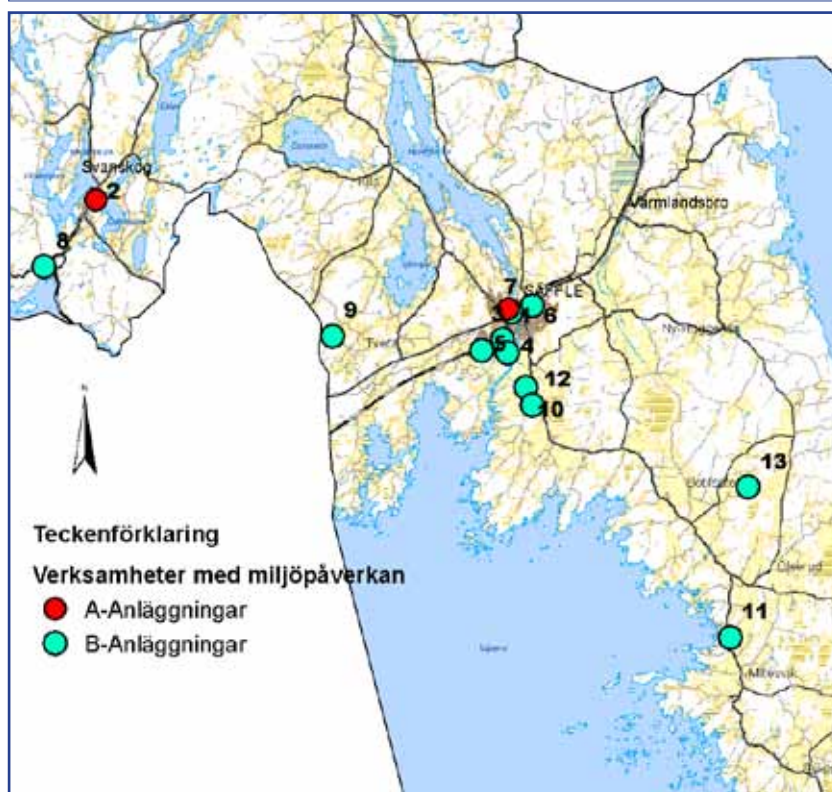

Verksamheter med miljöpåverkan A och B anläggningar

1. Nordic Paper Seffle AB
2. Svanskog Bruk AB
3. Säffle Förnicklning AB
4. Säffle Avloppsreningsverk
5. AB Säffle Varmförzinkning
6. AB Somas Ventiler
7. Säffle Fjärrvärme AB
8. Bergtäkt Bollsbyn
9. Bergtäkt Snåre Tveta Äsketan
10. Bergtäkt Skane
11. Hidéns Lantbruk AB
12. Per Edlund, Skane Gård
13. Suggringen i Säffle AB

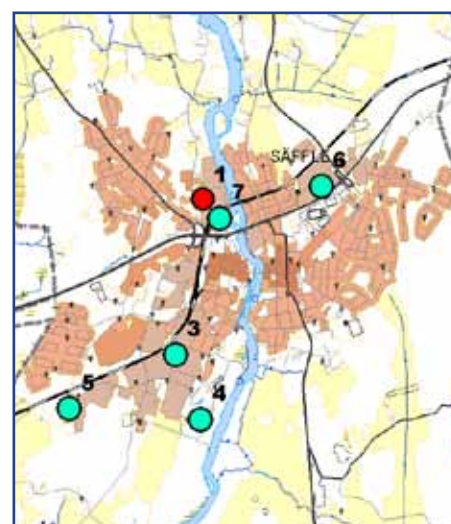

Förstöring över Säffle stad

Förorenade områden

Tidigare industriverksamheter kan genom oförsiktighet eller okunskap ha förorsakat markföroreningar.

I och med ökade kunskaper och högre miljöambitioner har vi idag fått kunskap om många förorenade områden.

Länsstyrelsen bedriver ett systematiskt arbete för att kartlägga områden där industriverksamheter med kända risker för markförorening bedrivits. Inom Säffle kommun har ca 130 verksamheter registrerats, varav 5 har placerats i högsta riskklass och 17 i näst högsta riskklass. Vid några av de mest förorenade områdena har markundersökningar påbörjats. De flesta riskklassade objekten har bedömts enbart utifrån den verksamhet som bedrivits, där saknas kunskap om den faktiska omfattningen av eventuell förorening.

Vidare finns några nerlagda deponier samt bensinstationer som ännu inte registrerats i länsstyrelsens register.

Vid byggnation eller markarbeten på fastigheter med misstänkt förorening ska förekomst av markföroreningar utredas.

Förorenad områden med konstaterad förorening

1. Pressaren 5, verkstadsindustri
2. Nordic Paper Seffle AB
3. Långviken, industrideponi
4. Svanskogs bruk
5. Kolsätters sågverk
6. Sillingsfors såg
7. Hällsbäcksågen

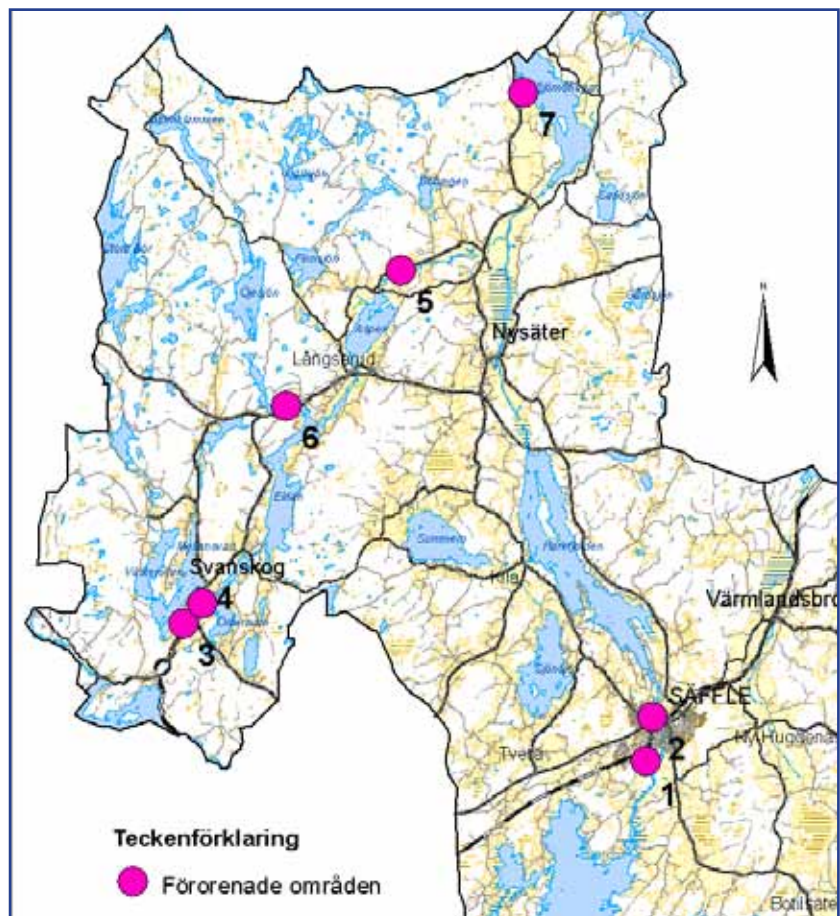

Deponier

Inom kommunen finns ett 10-tal nedlagda kommunala deponier som avslutades i samband med kommunsammanslagningen och ersattes med en för Säffle och Åmåls kommuner gemensam deponi vid Östby i Åmåls kommun.

I kommunen finns även fem avslutade industrideponier.

Nedlagda deponier

1. Häljebol
2. Södra Ed
3. Värmlands Nysäter
4. Västbro
5. Värmlandsbro
6. Svanskog gamla industritippen
7. Svaneholm
8. Svanskog nya industritippen
9. Säterivägen Kv Bonaren
10. Säterivägen (kommunens förråd)
11. Krokstad slamdeponi
12. Krokstad
13. Duse
14. Södra Averstad
15. Kocklanda industrideponi
16. Hällsbäcks såg barkdeponi
17. Sillingsfors såg barkdeponi

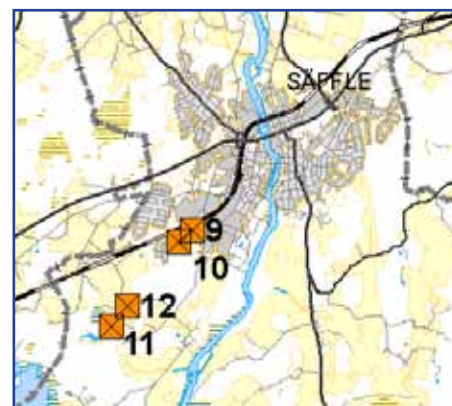

Förstoring över Säffle stad

Berg- och grustäkter

Idag finns 8 pågående berg- och grustäktsverksamheter med tillstånd från länsstyrelsen. Dessutom finns det ett antal mindre så kallade husbehovstäkter där markägare tar material för fastighetens eget behov. Inom kommunen finns många spår av tidigare grustäktsverksamhet.

Naturgrusavlagringar är viktigt för dricksvattenförsörjning, energilagring och för fortsatt bevarande av natur- och kulturlandskap. Tillgången på naturgrus är begränsad och användningen av naturgrus måste minska, bl.a. för att kunna uppnå miljö kvalitetsmålet *Grundvatten av god kvalitet*.



Kartan visar täktverksamheter i Säffle kommun

Kommunens inriktning är därför att värna om naturgrusförekomster genom att främst använda material från materialåtervinningsverksamheter och bergkrossprodukter eller andra alternativa ersättningsmaterial. Täckttillstånd lämnas av länsstyrelsen i samråd med kommunen och andra berörda. Vid tillståndsgivning styrs idag mot bergtäkter.

Områden som är lämpliga för bergtäkt kring Säffle tätort redovisas i *Rapport 1992:11, Krossbergsinventering för Arvika, Säffle, Karlstads, Kristinehamns och Filipstads tätorter*. Inför en framtida materialförsörjningsplan bör dessa områden åter bedömas för att avgöra om de fortfarande kan reserveras som lämpligt område för bergtäkt. Övergripande masshushållningsplanering bör genomföras av länsstyrelsen som är samordnare över kommungränserna.

Avfallshantering

Avfall skall tas om hand och behandlas på ett så miljövänligt och kostnadseffektivt sätt som möjligt. Kommunen arbetar i enlighet med gällande regelverk kring återvinning, avfallsminimering etc. Under 2012 avser kommunen att ta fram en ny avfallsplan för Säffle kommun

Tillsammans med Åmåls kommun drivs en gemensam återvinningscentral, Östby miljöstation. Där kan kommunernas medborgare lämna grovavfall och farligt avfall och även få information om källsortering och hur avfallet tas om hand. På området ligger en tidigare deponi för hushållsavfall och icke farligt industriavfall. Deponin är i ett avslutningsskede och skall vara sluttäckt år 2022.

I kommunen finns 11 stycken återvinningsstationer, 5 stycken i tätorten och 6 stycken på landsbygden.

Kommunen har som mål att till år 2015 ha minskat mängden hushållsavfall till 240 kg/person och år, från dagens 255 kg/person och år samt att minska mängden förpackningsavfall i hushållsavfallet, år 2009 var andelen 26%.

Samverkan

Kommunen deltar i nätverket Avfall Värmland samt i det lokala nätverket i västra Värmland där Årjäng, Eda, Arvika och även Åmåls kommun deltar. Genom att samarbeta kring avfallsfrågorna så har en liten kommun större möjligheter att ligga i framkant när det gäller dessa frågor.

Omgivningsbuller

I dagens samhälle är buller ett stort miljö- och hälsoproblem. Med buller menas allt icke önskvärt ljud.

Buller från vägtrafiken är den enskilt största bullerkällan i bostadsmiljöer. Genom kommunen går två Europavägar E18 och E45 dessutom finns det ett stort antal vägar med varierande trafikintensitet.

Järnvägen genom kommunen har fått en upprustning och inriktning mot godstrafik vilket medfört ökade störningar nattetid. I anslutning till industriverksamheter förekommer bullerstörningar från processer och ventilationsfläktar.

Det finns fem skjutbanor i kommunen Säffle pistolskyttebana, Värmlands Jakttskytteklubb i Valdersrud, Finnsjö skjutbana, Säffle Skytteförening By och Lönnskogs skytteförening samt två motorbanor Kocklanda Motorcrossbana och Folkracebana vid Krokstad.

Trafikverket arbetar med bullerfrågan och har erbjudit fastighetsägare bullerdämpande fönster enligt sina åtgärdsprogram. Naturvårdsverkets riktvärden för trafikbuller och Boverkets allmänna råd 2008:1 – ”Buller i planeringen” ska beaktas vid planering av nybyggnation av bostadsbebyggelse eller vid nybyggnation eller väsentlig ombyggnad av trafikinfrastruktur.

Riktvärdena vid nybyggnation av bostadsbebyggelse eller vid nybyggnation eller väsentlig ombyggnad av trafikinfrastruktur är:

- 30 dBA ekvivalentnivå inomhus
- 45 dBA maximalnivå inomhus nattetid
- 55 dBA ekvivalentnivå utomhus (vid fasad)
- 70 dBA maximalnivå vid uteplats i anslutning till bostad
- För utomhusnivån avses för flygbuller FBN 55 dBA.

Vid tillämpning av riktvärdena vid åtgärder i trafikinfrastrukturen bör man ta hänsyn till vad som är tekniskt möjligt och ekonomiskt rimligt. Om det inte går att reducera utomhusnivån till riktvärdena bör inriktningen vara att inomhusvärdena inte överskrids.

Vid åtgärd i järnväg eller annan spåranläggning avser riktvärdet för buller utomhus 55 dBA ekvivalentnivå vid uteplats och 60 dBA ekvivalentnivå i bostadsområdet i övrigt.

Mätning, utvärdering och rapportskrivning om vibrationer från järnväg ska följa normen för svensk standard, SS 460 48 61, fastställd 9 september 1992 (ref. 8).

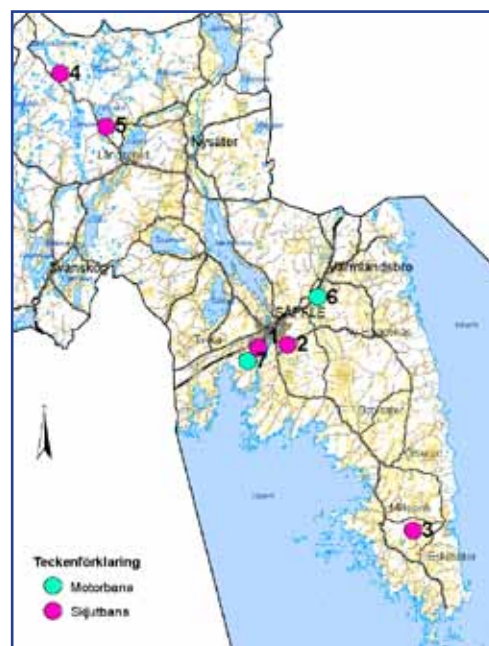

Kartan visar fem skjutbanor och två motorbanor i Säffle kommun

Skjutbanor och motorbanor

1. Säffle pistolskyttebana
2. Säffle skytteförening By
3. Värmlands Jakttskytteklubb i Valdersrud
4. Lönnskog skytteförening
5. Finnsjöns skjutbana
6. Kocklanda Motorcrossbana
7. Folkracebana vid Krokstad

Radon

En översiktlig markradonundersökning gjordes 1989 i Säffle kommun. Den resulterade i en rapport och en markradonrisk-karta. Ett antal områden har pekats ut som högriskområden, dessutom anges ett antal områden som eventuellt kan vara högriskområden. (se karta på nästa sida)

Undersökningen är inte gjord med tillräcklig noggrannhet för att ensam användas som underlag för bedömning av radonrisken, utan får ses som en indikation på var områden med en förhöjd risk finns.

Kommunen ska tillämpa Strålsäkerhetsmyndigheten, Boverkets och Socialstyrelsens råd i samband med detaljplaneläggning och nybyggande.

För alla bostäder oberoende av när de är byggda gäller att riktvärdet 200 Bq/m³ rumsluft inte bör överskridas samt 1000 Bq/l för grundvatten.

Huvudrekommendationen är att alltid bygga tätt mot marken och kommunen rekommenderar att radonmätningar ska utföras i nya byggnader och efter ombyggnader.

Miljö kvalitetsnormer

Miljöbalkens miljö kvalitetsnormer reglerar föroreningsnivåer eller störningsnivåer som inte får överskridas med hänsyn till människors hälsa eller miljön. Det finns miljö kvalitetsnormer för luftföroreningar, vattenkvalitet och bullerstörningar.

Vid planarbete ska miljö kvalitetsnormerna beaktas och ingen ny verksamhet som leder till överskridande av miljö kvalitetsnormen får tillkomma. Vid överskridande av en miljö kvalitetsnorm ska åtgärdsprogram upprättas.

Vid planarbete och prövning av nya verksamheter ska miljö kvalitetsnormerna beaktas.

Kommunen avser delta i ett samarbete mellan Värmlandkommunerna för att gemensamt mäta och bedöma luftkvaliteten i tätorterna.

Översiktlig markradonundersökning

Undersökningen är inte gjord med tillräcklig noggrannhet för att ensam användas som underlag för bedömning av radonrisken, utan får ses som en indikation på var områden med en förhöjd risk finns.

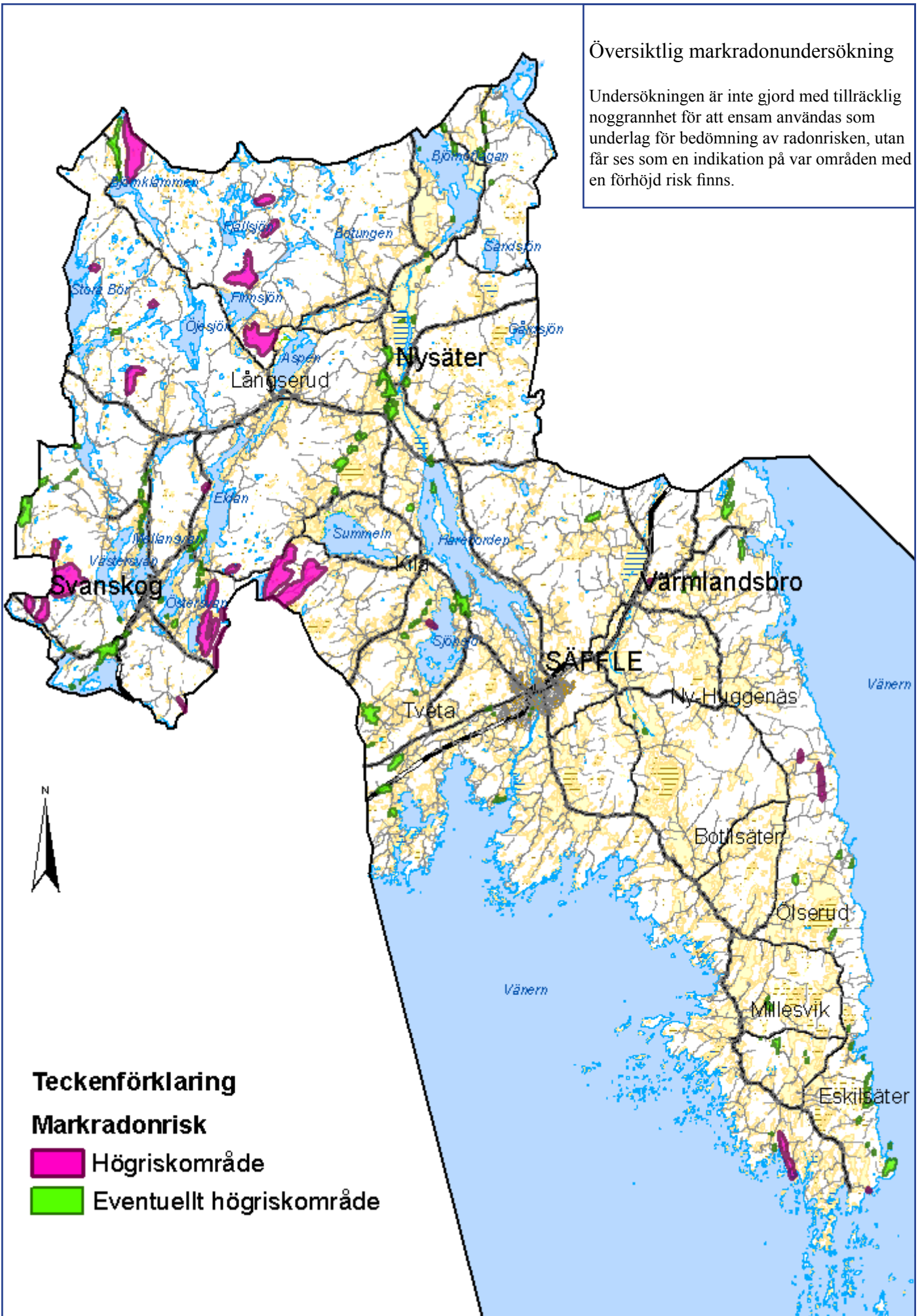

RIKSINTRESSEN

Enligt Plan- och bygglagen ska mark- och vattenområden användas för ändamål som de är mest lämpade för. Miljöbalkens tredje och fjärde kapitel innehåller grundläggande bestämmelser för hushållning med mark och vatten som ska tillämpas vid planläggning och lokalisering av bebyggelse.

Dessa bestämmelser preciserar vissa slags mark- och vattenområden som är av allmänt värde för friluftslivet, naturvård, kulturmiljö, vägar, järnvägar och anläggningar för energiproduktion.

Översiktsplanen ska redovisa hur kommunen avser tillgodose riksintressena och särskilt lyfta fram konflikter mellan olika riksintressen och andra allmänna intressen som kan uppstå.

Riksintresse för Naturvård (3 kap 6 § MB)

Områden av riksintresse för naturvården ska representera huvud dragen i svensk natur, belysa landskapets utveckling och visa mångfalden i naturen.

Nedan ges kortfattade beskrivning och rekommendation av respektive område.

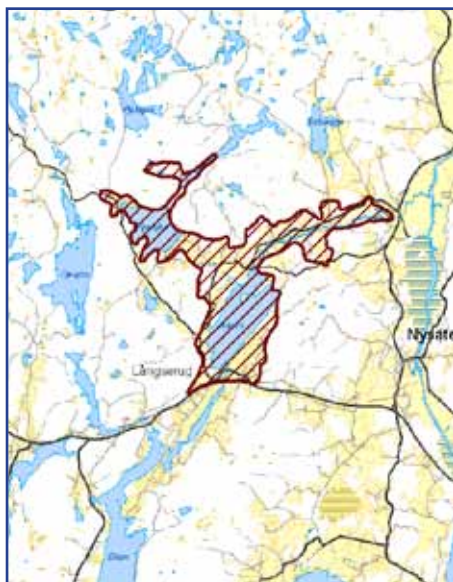

Riksintresse för Naturvård, Finnsjön-Aspen

Finnsjön-Aspen (N 46)

Området har flera skiftande landskapstyper från tämligen opåverkade till helt kulturbetingade biotoper med kuperad barr- och lövskogsnatur i ett sprickdalslandskap. Dessa förutsättningar har skapat ett livsutrymme för flera sällsynta och känsliga arter, det har bidragit till att flora och fauna är ovanligt rik och de landskapestetiska värdena är mycket stora.

I norra delen vid Gillertjärn finns bland annat ett rikt bestånd av idegran. Några mindre delar av riksintresseområdet omfattas av naturreservat och Natura 2000-område (Habitatdirektivet).

Rekommendation:

Vissa lövskogsområden, framförallt längs vattendragen och naturskogsområden bör inte utsättas för skogliga åtgärder. Skogsbruk på övrig mark bedrivs med särskilda naturvårdshänsyn. Kalkning av vattendrag bör ske för motverkande av försurningsskador. Lämplig vattenregim och vandringsmöjligheter bör bibehållas i vattendrag med särskilt känsligt och värdefullt djurliv. Ny bebyggelse bör anpassas till de landskapestetiska och kulturhistoriska värdena.

Gillbergadalen (N 47)

Området ligger i ett kulturlandskap som hävdats under mycket lång tid. Av särskilt intresse är de stora arealerna med betad strandäng. Våtmarker av olika slag dominerar i landskapet som har särskilt stor betydelse som rastlokal för andfågel och vadare. Häckfågelfaunan är av intresse främst som utpostlokal mot nordväst för flera sydliga arter.

Delar av området omfattas av naturreservat och Natura 2000-område (fågeldirektivet). Del av området ingår i länsstyrelsens program för bevarande av odlingslandskapets natur- och kulturmiljövärden samt i nationell bevarandeplan för odlingslandskapet.

Rekommendation:

Fortsatt jordbruksdrift med åkerbruk, ängsbruk, naturvårdsinriktad betesdrift och skötsel av landskapselement är en förutsättning för bevarande. Åtgärder som nedlagd eller minskat brukande och hävd av jordbruksmarker, igenväxtning, skogsplanering på jordbruksmark, bebyggelseexploatering, täkt, vägdragningar kan påverka områdets värden negativt.



Riksintresse för Naturvård, Gillbergadalen

Lurö-Millesvik (N 54)

Lurö- och Millesviks skärgårdar är ett stort sammanhängande skärgårdsområde. Området är ostört, hyser intressant flora och fauna och har goda förutsättningar för båturet friluftsliv. Representerativt odlingslandskap finns på Lurö.

Stora delar av området omfattas av naturreservat och Natura 2000-område samt ingår i referensområde för program för övervakning av miljö kvalitet (PKM). Del av området ingår i länsstyrelsens program för bevarande av odlingslandskapets natur- och kulturmiljövärden samt i nationell bevarandeplan för odlingslandskapet.



Riksintresse för Naturvård, Lurö-Millesvik

Kommunens ställningstagande

Kommunens tolkning för Lurö-Millesvik (N54) innebär att anläggningar och viss bebyggelse i kustområdet, vars syften är att betjäna turismens och friluftslivets intressen, i vissa lägen kan vara av sådan betydelse för bygden att en viss exploatering bedöms lämplig. Om det sker på ett sätt som inte påtagligt skadar områdets kultur- och naturvärden.



Riksintresse för Naturvård, Segerstads skärgård

Segerstads skärgård (N 52)

Segerstads skärgård är en del av Vänerns unika sötvattenarkipelag som omfattar en del av norra Vänerns skärgårdsområden. Skärgården omfattar flera ö-typer och naturtyper. Området upplevs som oexploaterat. Öarna omfattas av naturreservat och Natura 2000-område.

Kommentar:

Riksintresseområde omfattar en mycket liten del av Säffle kommun. Denna del omfattar mestadels yta i Vänern samt två små öar, Talleskär och Orreholmen samt södra änden av ön Knipan.



Riksintresse för Natur, Stora Bör

Stora Bör (SN 44)

Stora Bör är en stor sjö med kraftig vildmarkprägel. De många öarna och den oregelbundna strandlinjen bidrar till upplevelsen och variationen. Som en centralt belägen sjö av denna karaktär har den få motsvarigheter i regionen. Sjön har ett intressant men störningskänsligt fågelliv och bestånd av öring.

Rekommendation:

Bevarande av storöringbestånden förutsätter god vattenkvalitet med höga PH-värde, fungerande reproduktionsområden och skydd av lekfisk och ungar i lekälvarna. Utsläpp av gödande och giftiga ämnen, byggnadsföretag och dämning inverkar negativt. Öar, uddar och strandzoner bör lämnas orörda. I övrigt bör skogsbruket bedrivas med stor hänsyn till naturvårdsintressena.



Riksintresse för Naturvård, Kackerudsmossen

Kackerudsmossen

Kackerudsmossen är en medelstor koncentrisk mosse som är representativ för den naturgeografiska regionen. Området ingår i myrskyddsplan för Sverige.

Rekommendation:

Bevarandet av våtmarkens värde kräver att områdets hydrologi skyddas mot dränering, vattenreglering, dämning och torvtäkt. Avverkning av sumpskogar, skogar på fastmarksholmar och i kantzoner bör ej utföras.

Summeln-Sjönsjö (N 48)

Sjöarna och dess strandzoner har en mångformig och allmänt rik flora och fauna. Speciellt bör de lövrika strandzonerna med bl a flera sumpskogstyper framhållas. Lövsumpskogar är biologiskt rika miljöer med inslag av flera ovanliga arter dessa biotoper har en liten utbredning i landet.

Rekommendation:

Sump- och kärrskogen bör inte utsättas för skogliga åtgärder eller andra ingrepp. Skogsbruk på övrig skogsmark med lövträd bör bedrivas med särskilda naturvårdshänsyn. Vattenregimen bör hållas på en för sump- och kärrskogens fortbestånd lämplig nivå. Övergödningen och dess effekter bör begränsas, bl a genom vas- slätter speciellt efter strandpartier med mer minerogent betingade vegetationstyper.

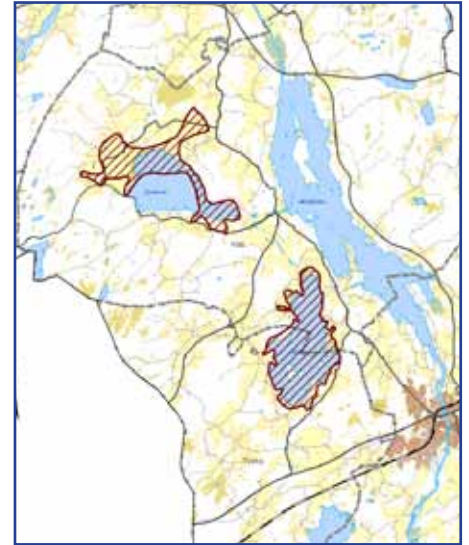

Riksintresse för Naturvård, Summeln-Sjönsjö

Ekebråten, Lönnskog (N 71)

Representativ och kontinuerligt hävdad hackslåttäng (ca 2 ha). Bland vegetationstyperna förekommer främst örtrik friskäng och artrik gräs-/lågstarräng. Växtsamhällena i ängar och naturbetesmarker är mycket art- och individrika, och bland hävdgynnande arter växer bland annat slättergubbe, brudsporre, kattfot, darrgräs, loppstarr och jungfrulin.

Rekommendation:

Fortsatt jordbruksdrift med åkerbruk, ängsbruk, naturvårdsinriktad betesdrift och skötsel av landskapselement. Restaurering av igenväxta områden. Områdets värden kan påverkas negativt av: nedlagd eller minskat brukande och hävd av jordbruksmarker, omarrondering av jordbruksmark, igenväxning, skogsplanering på jordbruksmark, spridning av näringsämnen och gifter i ängar, naturbetesmark och kring landskapselement, bebyggelseexploatering, täkt, nydikningar.

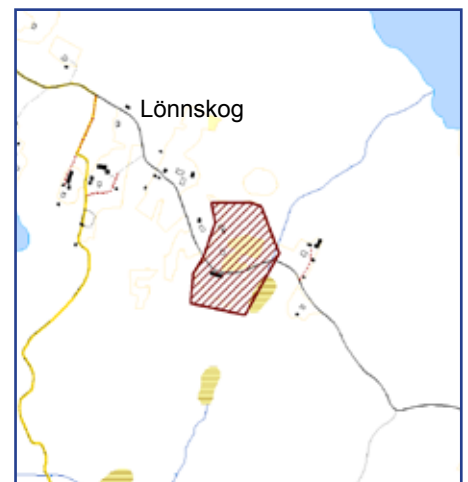

Riksintresse för Natur, Ekebråten, Lönnskog

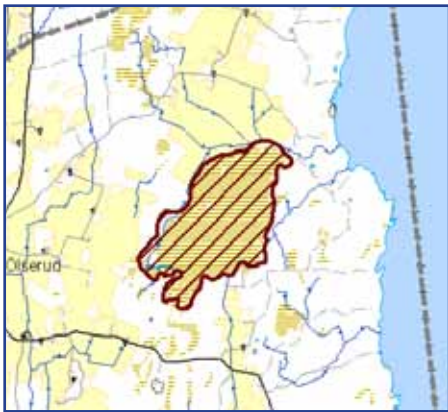

Riksintresse för Naturvård, Rustamossen

Rustamossen

Rustamossen är en stor, relativt orörd koncentrisk mosse som är representativ för den naturgeografiska regionen. Området ingår i myrskyddsplan för Sverige.

Rekommendation:

Bevarandet av våtmarkens värde kräver att områdets hydrologi skyddas mot dränering, vattenreglering, dämning och torvtäkt. Avverkning av sumpskogar, skogar på fastmarksholmar och i kantzoner bör ej utföras.



Riksintresse för Naturvård, Ljusebjörksmossen, Brurmossen, Olsmossen m fl

Ljusebjörksmossen, Brurmossen, Olsmossen m fl

Ljusebjörksmossen m fl bildar ett stort, mångformigt, relativt orört myrkomplex. Den excentriskt välvda Brurmossen har dessutom ett rikt fågelliv.

Rekommendation:

Bevarandet av våtmarkens värde kräver att områdets hydrologi skyddas mot dränering, vattenreglering, dämning och torvtäkt. Avverkning av sumpskogar, skogar på fastmarksholmar och i kantzoner bör ej utföras.

Riksintresse för Kulturmiljö (3 kap 6 § MB)

Nedan ges kortfattade beskrivningar av värdeomdömen som utmärker respektive område.

Västra Smedbyn (K 36)

Herrgårdsmiljön von Echstedtska gården är en av den svenska profan arkitekturens bäst bevarade karoliner- och rokokoaanläggningar. Herrgården uppförd 1762-64, flyglar, lusthus, avträde. Interiörmålningar i manbyggnad och avträde. Park, omgivande odlingslandskap.

Von Echstedtska gården utgör byggnadsminne enligt kulturminneslagen. Området omfattas av områdesbestämmelser.

Rekommendation:

Ny bebyggelse inom riksintresseområdet bör prövas restriktivt. Delar av parken bör restaureras.



Riksintresse för Kulturmiljövård, Västra Smedbyn

Millesvik (K 37)

Ovanligt tät och formsammansatt fornlämningsmiljö från sten, brons- och järnåldern. Mer än 200 gravar i flera gravfält och ensamlägen. Rösen, bl a ett av Sveriges största långrösen. Stensättningar med kal stenfyllning, högar, övertorvade stensättningar, klumpstenar, domarringar, hållkistor. Ca 100 odlingsrösen. I området ingår även 1100-talskyrka och medeltida gårdslägen samt Hjalleskate herrgård med nuvarande byggnader från 1800-talets förra hälft.

Riksintresset Millesvik stämmer i stort med kulturmiljön Millesvik enligt kulturmiljöprogrammet för Värmlands län.

Rekommendation:

Ny bebyggelse inom riksintresseområdet prövas restriktivt. Kalavverkning eller omföring av jordbruksmark till skogsmark bör inte ske.

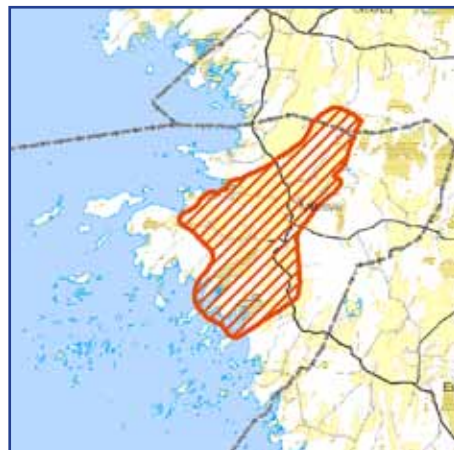

Riksintresse för Kulturmiljövård, Millesvik

Riksintresse för Friluftsliv (3 kap 6 § MB)

Nedan ges kortfattade beskrivningar av värdeområden som utmärker respektive område.

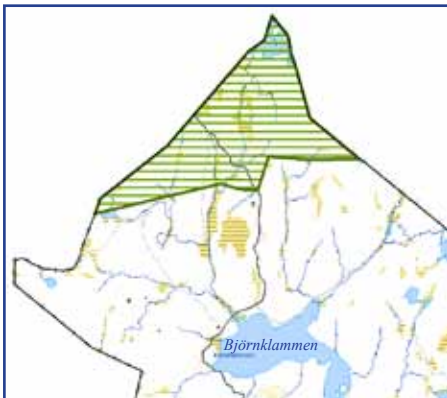

Riksintresse för Friluftsliv, Glaskogen

Glaskogen (F 2)

Glaskogens specifika förutsättningar för friluftsliv är stora, glesbebyggda skogsområden med delområden som har särskilda natur- och kulturkvaliteter och en rikedom på klarvattensjöar och vattendrag med rik och intressant fiskfauna. Välbyggt system av vandringsleder och stor potential för turistiskt sportfiske. Området ingår i Glaskogens naturreservat.

Rekommendation:

Särskild hänsyn till naturmiljön måste tillämpas i det praktiska skogsbruket. För att bevara områdets värden och dragningskraft måste även besökare av olika kategorier mötas med en lämpligt utbyggd service.



Riksintresse för Friluftsliv, Norra Vänerskärgården

Norra Vänerskärgården (F 3)

Vänern har, med sin storlek, unika skärgårdsmiljöer och fiskbestånd, mycket stor betydelse som rekreationsområde för närboende och turister. Bad, båtsport och fritidsfiske är de viktigaste aktiviteterna. Vänerskans främsta värde avseende på friluftsliv är den mycket stora potentialen för uppbyggande av en sportfiskebaserad fisketurism.

Rekommendation:

Friluftslivets intressen prioriteras och området skall skyddas mot åtgärder som påtagligt kan skada natur- och kulturmiljön. Kommunens tolkning av bestämmelserna innebär att anläggningar vars syften är att betjäna turismens och friluftslivets intressen, i vissa lägen, kan vara av sådan betydelse för bygden att en viss exploatering bedöms lämplig.

Lurö-Millesvik (F 4)

Lurö-Millesviks skärgårdar har med sin storlek och unika skärgårdsmiljöer mycket stor betydelse som rekreationsområde för närboende och turister. Bad, båtsport och naturstudier är de viktigaste aktiviteterna.

Stora delar av området mellan Millesvik och Lurö omfattas av naturreservat och Natura 2000-område.

Enligt riksintressekartan omfattas området mellan dalslandsgränsen i norr till Ekens skärgård i söder, av riksintresset. Beskrivning och värdeomdöme för området norr om Millesvik saknas dock. Redovisad totalareal i beslutshandling avviker kraftigt från aktuell kartredovisning.



Riksintresse för friluftsliv, Lurö-Millesvik. Säfte kommun anser att området norr om röd linje bör utgå som riksintresseområde

Kommunens ställningstagande

- Kommunen anser att den av länsstyrelsen redovisade kartavgränsningen i norra delen av riksintresseområdet Lurö-Millesvik (F4) inte kan accepteras. Området mellan Millesvik och dalslandsgränsen bör utgå som riksintresseområde för friluftsliv. Denna del av området saknar de värden som krävs för utpekande till riksintresse. I gällande beslut om riksintresset saknas beskrivning och värdeomdöme för området norr om Millesvik. Aktuell totalareal i riksintressebeslutet omfattar heller inte området norr om Millesvik.

Riksintresseområdet bör revideras och endast omfatta området mellan Millesvik och Lurö skärgård.

- Kommunens tolkning av bestämmelserna i övrigt innebär att i området Millesvik - Lurö ska friluftslivets intressen prioriteras och området skall skyddas mot åtgärder som påtagligt kan skada natur- och kulturmiljön.

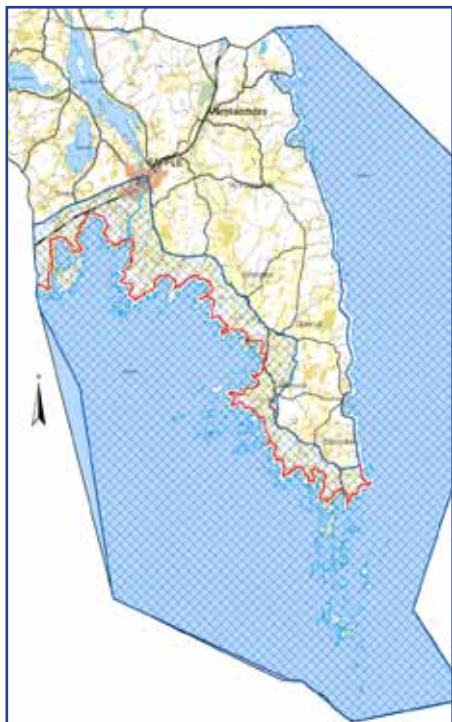

Riksintresse - Vänern med öar och strandområden (4:2 MB). Säffle kommun anser att riksintresseavgränsningen ska vara 300 meter från Vänern (röd linje).

Riksintresse - Vänern med öar och strandområden (MB 4:2)

Området är med hänsyn till de natur- och kulturvärden som finns i området i sin helhet av riksintresse. Inom området ska turism och friluftslivets, främst det rörliga friluftslivets, intressen särskilt beaktas vid bedömningen av tillåtligheten av exploateringsföretag eller andra ingrepp i miljön. Området omfattar Vänern med öar och strandområden.

Kommunens ställningstagande

- Den av länsstyrelsen redovisade avgränsningen inte kan accepteras då den omfattar stora markområden vilka bedöms sakna betydelse i detta sammanhang. Enligt kommunens uppfattning ska områdesavgränsningen tills vidare vara 300 meter från fastlandets strandlinje längs kustzonen mot Vänern. Kommunen avser att i samråd med länsstyrelsen fortsätta arbetet med att finna en slutlig avgränsning av området.
- Kommunens tolkning av bestämmelserna, enligt miljöbalkens 4:1-2, innebär att anläggningar vars syfte är att betjäna turismens och friluftslivets intressen, i vissa lägen, kan vara av sådan betydelse för bygden att en viss exploatering bedöms lämplig.



Riksintresse för vägar, järnväg, järnvägsstationer och farleder

Riksintresse för kommunikationer (3 kap 8 § MB)

Europaväg 18

Väg E 18 ingår i det av EU utpekade trans European Transport Networks, TEN-T. Vägarna som ingår i TEN-T är av särskild internationell betydelse. E 18 är en väst-östlig förbindelse som förbinder Stockholm med Oslo via Västerås, Örebro och Karlstad.

Europaväg 45

Väg E 45 ingår i det nationella stamvägnätet som riksdagen fastställt. Vägarna i det nationella stamvägnätet är av särskild nationell betydelse. Ingår även i det av EU utpekade Trans European Transport Networks, TEN-T. Vägarna som ingår i TEN-T är av särskild internationell betydelse. Vägen benämns också Inlandsvägen.

Järnvägen Norge/Vänerbanan

Hela banan ingår i det utpekade strategiska godsnetet och är mycket viktig för både person- och godstrafik. Sträckan Skålebol (syd Mellerud) - Kil ingår inte i TEN-T nätet men sträckan är av nationell betydelse.

Sjöfart Väner

Söder om Lurö och längs östra sidan av Värmlandsnäs går farleder av riksintresse. Farlederna utgör farledsklass 1 och 2.

Kommunens ställningstagande

- Det är av största vikt att staten utvecklar och satsar resurser på ovannämnda kommunikationer. De har en mycket stor betydelse för utvecklingen i regionen.

Riksintresse för vindkraft (3 kap 8 § MB)

Nu gällande riksintresseområden för vindkraft är beslutade av Energimyndigheten 2008 och omfattar i kommunen stora delar av Värmlandsnäs och ett område i Svanskog socken.

Energimyndigheten kom i december 2012 med ett förslag till revidering/uppdatering av riksintresseutpekandet. Förslaget hade sin grund i ändrade kriterier avseende bl a ökat avstånd till bebyggelse (min 800 m), högre årsmedelvind (7,2 m/s, 100 m o mark). För Säffles del innebar förslaget att endast ett område i Väner föreslogs som riksintresseområde.

I september 2013 kom dock Energimyndigheten med ett nytt remissförslag som för Säffles del blev en helomvändning igen. Förslaget innebär att stora delar av 2008 års riksintresseutpekande åter är aktuellt.

Beslut om de reviderade riksintresseområdena planeras beslutas av Energimyndigheten vid årsskiftet 2013/2014.

Kommunens ställningstagande

- Kommunen anser att Energimyndighetens senaste förslag till riksintresseutpekande är helt oacceptabelt med hänsyn till boendemiljön på Värmlandsnäs.
- Kommunen kommer att se över vindkraftplanens aktualitet när Energimyndigheten beslutat om nya riksintresseområden för vindkraft.



Nu gällande riksintresseområden för vindbruk, beslut maj 2008

Riksintresse för totalförsvarets militära del

Riksintresset för totalförsvarets militära del (3 kap 9§ andra stycket miljöbalken) kan i vissa fall redovisas öppet i översiktsplanen, i andra fall inte. Dels finns områden i form av övnings- och skjutfält och flygflottiljer som redovisas öppet, dels områden som av sekretesskäl inte kan redovisas öppet. De senare har oftast koppling till spanings-, kommunikations- och underrättelsesystem. Huvuddelen av Sveriges kommuner är i olika omfattning berörda av riksintresset.

Säffle kommun berörs av Såtenäs flottiljflygplats och kravet på hinderfrihet. Avseende sekretessbelagda delar kan riksintresset framför allt påverkas av uppförande av höga byggnadsobjekt som master och vindkraftverk. Försvarsmakten bör kontaktas i tidigt skede i sådana plan- miljö- och bygglovsärenden. Hela landets yta är samrådsområde för objekt högre än 20 m utanför och högre av 45 m inom tätort.



Riksintresse för yrkesfiske

Riksintresse för yrkesfiske - Vänern (3 kap 5 § MB)

Yrkesfiskets intressen ska skyddas mot åtgärder som påtagligt kan försvåra näringens bedrivande (MB 3:5) Yrkesfiskets intressen ska beaktas vid lokalisering av anläggningar eller verksamheter som kan påverka fiskets möjligheter. Vid utformning av projekt laxfond Vänern ska yrkesfiskets intressen beaktas.

Rekommendation:

Yrkesfiskets intressen ska skyddas mot åtgärder som påtagligt kan försvåra näringens bedrivande, Yrkesfiskets intressen ska beaktas vid lokalisering av anläggningar eller verksamheter som kan påverka fiskets möjligheter.

Riksintresse Natura 2000 (3 kap 8 § MB)

Natura 2000 är ett nätverk inom EU som verkar för att bevara den biologiska mångfalden och har tillkommit med stöd av EU:s fågel- och habitatdirektiv. De områden ur EU-perspektiv som har värdefull natur ska ingå i Natura 2000 och klassas som områden med särskilda skydds- och bevarandevärden.

I Säffle kommun är följande områden klassade som Natura 2000-områden:

- a. Millesvik & Lurö skärgård (ca 23 000 ha)
- b. Yttre Hedane (ca 10 ha)
- c. Brosjön (ca 230 ha)
- d. Värmlandsskärgården (ca 135 h)
- e. Gillbergasjön (ca 240 ha)
- f. Gullsjöälven (ca 2 ha)
- g. Torps bergbrant (ca 20 ha)
- h. Gillertjärn (ca 40 ha)
- i. Bjursjöhöjden (ca 155 ha)
- j. Kackerudsmossen (ca 76 ha)



Riksintresse Natura 2000

Rekommendation:

Ingrepp eller åtgärder som på ett betydande sätt kan påverka miljön i ett Natura 2000-område kräver tillstånd. Detta gäller även åtgärder som görs utanför områdesgränsen. Till exempel kan ett nytt dike utanför ett Natura-området påverka en myr inom området. Verksamheter kan dock tillåtas om de utformas så att områdets naturvärden inte skadas. Det är verksamhetsutövarens ansvar att söka tillstånd. Om du är osäker på om tillstånd krävs samråd med Länsstyrelsen!

SÄFFLE STAD



Flygfoto över Säffle stad

Säffle stad är kommunens centralort med cirka 9 000 invånare. Säffle ligger vid Byälven och genomkorsas av järnvägen Norge/Vänerbanan samt av Europaväg 45. Säffle stad bildades 1951 och är därmed Sveriges yngsta stad.

Detaljplaner

Inom staden finns cirka 200 gällande detaljplaner av olika åldrar. Det finns bl a cirka 50 obebyggda planlagda tomter för bostäder och i Annelundsområdet finns det ytterligare 50 000 m² mark planlagd för bostäder. Tre områden finns planlagda för flerbostadshus och cirka 10 ha mark för verksamhet.

Bostadsförsörjningsplan

Kommunen har påbörjat arbetet med att ta fram en bostadsförsörjningsplan och för att göra denna ska man bland annat undersöka framtida boendebehov i kommunen. Planen beräknas vara klar 2013.

Områden för verksamheter

Inom staden finns ledig mark planlagd för industriverksamhet. För extern handel finns ett område väster om staden, Guttane, planlagt. Kommunen väljer att översiktligt redovisa lediga tomter och tänkbara utbyggnadsriktningar på stadskartan på nästa sida.

Levande stadskärna

Stadskärnan ska präglas av liv och rörelse och kommunens uppgift är att erbjuda naturliga mötesplatser där folk kan träffas. För att få ett livaktigt centrum är kommunen positiv till att pröva alternativa användningar av lokaler i centrumområdet. Kommunen har de senaste åren genomfört ett omfattande ombyggnadsarbete av Kanalstorget och kanalstråket mot Medborgarhuset. Andra centrala mötesplatser där kommunen planerar förbättringsåtgärder är Stortorget, Kanalparken och gågatan. Det är viktigt att befintlig bebyggelse i centrum hålls i ett vårdat skick.



Påskfirande på Stortorget i Säffle

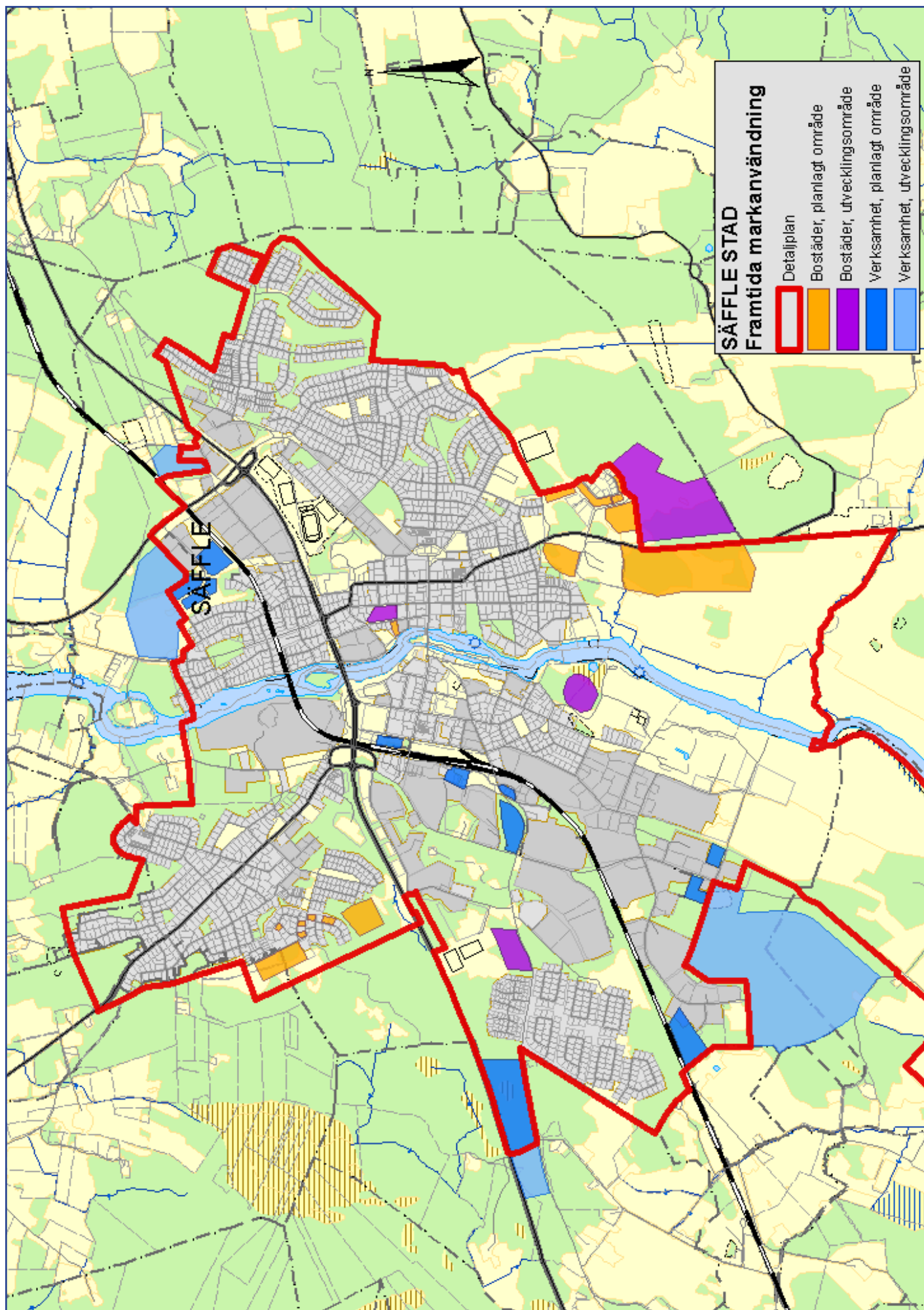

Handeln i centrum

På uppdrag av kommunen togs det 2008 fram en studie ”*Studie av handeln i Säffle centrum*”. Studien pekar på ett antal brister samt föreslår åtgärder och utvecklingsmöjligheter för handeln i centrum.

Näringslivet, fastighetsägare och kommunen samverkar i en ideell förening, ELSA (Ett Levande Säffle Attraherar). Målsättningen för föreningen är att skapa förutsättningar för en aktiv, attraktiv och trygg stad.

Välordnade och vackra infarter

Att Europaväg 45 sträcker sig genom Säffle stad utgör en stor tillgång. Det är viktigt att genomfarten hålls i ett vårdat och vackert skick med tydliga entréer som visar trafikanterna vilka korsningspunkter som ska användas som infarter till stadens centrum.

År 2005 tog Vägverket Konsult fram en idéstudie ”*Väg 45 genom Säffle*”, som belyser dessa frågor. Förslag finns att Trafikverket och Säffle kommun under 2013 ska gå vidare med en Åtgärdsvalstudie för genomfarten E 45 Säffle och Värmlandsbro.

Kulturhistorisk bebyggelse

I Säffle stad finns ett antal byggnader med kulturhistoriska värden, särskilt kring Säffle kanal i de centrala delarna. Endast ett fåtal av dessa är dock skyddade i detaljplan. Värmlands Museum har under 2012 i samverkan med kommunen genomfört en inventering av bebyggelse från 1950-tal till omkring 1980, projektet kallas *Ett modernt Värmland*.



Stenmagasinet, kulturhistorisk byggnad med restaurangverksamhet, vid Byälven centralt i Säffle

Parker och tätortsnära friluftsområden

Parker och andra grönytor ger identitet och karaktär åt staden och bidrar till att göra den trevlig och attraktiv att bo och verka i. Parker utgör också mötesplats för människor, spontant eller organiserat. Stadens grönområden är också viktiga miljöer för lek och motion.

I Säffle stad finns det ett antal välbesökta parkområden såsom exempelvis Kanalparken, Furuskogsparken, Sifhällaparken. Kommunen har påbörjat ett arbete med grönstruktur/gestaltningförslag för Kanalparken.

De tätortsnära friluftsområdena Tegnerskogen och Höglundaskogen är en stor resurs för Säffle stad. Skogsbruket i dessa områden ska i första hand anpassas efter friluftslivets intressen.



Prioriterade frågor:

- En fördjupad översiktsplan tas fram för Säffle stad.
- Kulturhistorisk bebyggelse i tätort, bör på sikt säkerställas genom detaljplanebestämmelser.
- Strategi för grönområden i och i anslutning till tätorten bör tas. Arbetet bör inledas med de centrala delarna av Säffle stad.

SVANEHOLM

Tätorten Svaneholm ligger naturskönt i sydvästra delen av kommunen och har drygt 500 invånare. Svaneholm är en tätort med brukstraditioner då Svaneholms bruk tidigare var den dominerande arbetsplatsen. Numera finns det ett antal småföretag etablerade på bruksområdet.

I Svaneholm finns bl a förskola, skola, vårdcentral, livsmedelsaffär, flera matställen, brandstation samt flera samlingslokaler.

Genom tätorten sträcker sig länsvägen mellan Åmål och Årjäng, dessutom finns en järnväg med sträckan Åmål och Svaneholm.



Detaljplaner

I tätorten finns 5 gällande detaljplaner av olika åldrar. I Rävårdssområdet finns det 25 obebyggda planlagda tomter för bostäder och i södra delen av Svaneholm finns det ytterligare cirka 50 000 m² mark planlagd för bostäder.

Områden för nya attraktiva bostäder

I området mellan Rävårdssområdet och Svaneholms herrgård finns det förslag från privata markägare att ordna tomter för bostäder. Aktuellt området ligger utanför detaljplan och inom nuvarande strandskyddsområde. Områdena är föreslagna som LIS-områden (Landsbygdsutveckling i strandnära läge) i denna översiktsplan.

Områden för verksamheter

Vid Svaneholms bruk finns det planlagd mark för industriverksamhet. Dessutom finns det ett mindre område ledigt i södra delen av tätorten som är planlagt för viss verksamhet.



Svaneholms bruk

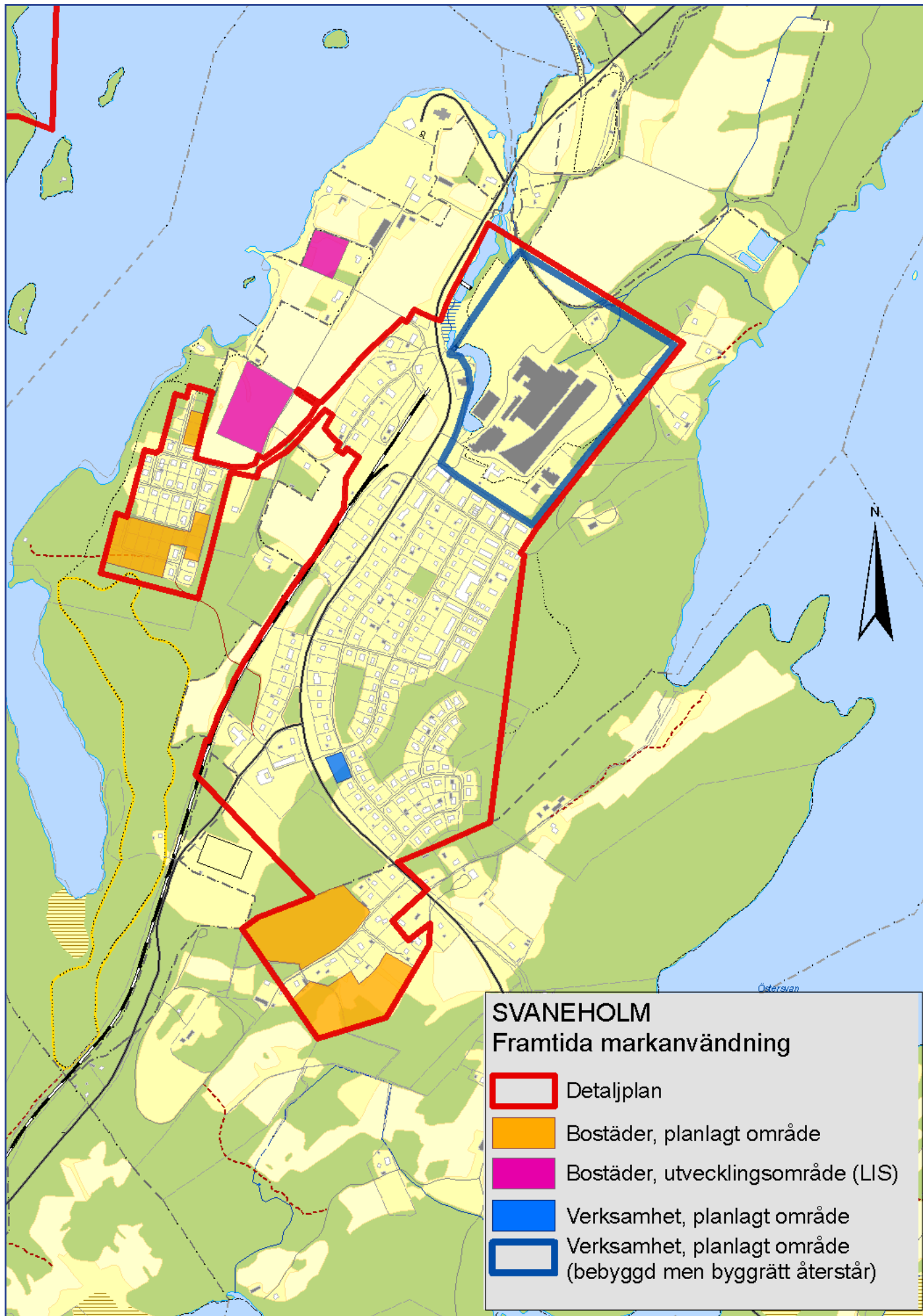

Föreslagna LIS-områden (Landsbygdsutveckling i strandnära läge) för bostäder mellan Rävgårdsområdet och Svaneholms herrgård.



Flygfoto över föreslagna LIS-områden mellan Rävgårdsområdet och Svaneholms herrgård.

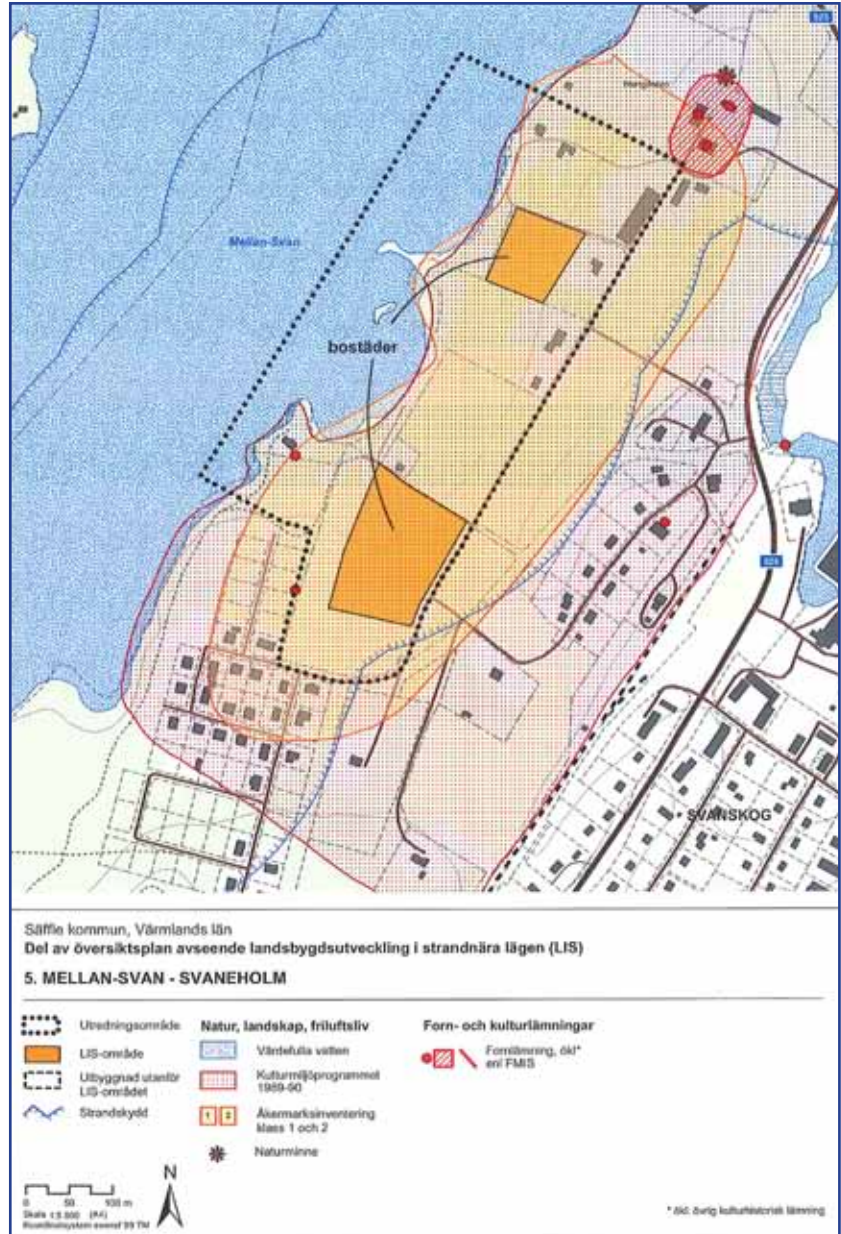

Utvecklingsprojekt

Under 2011 har en lokal utvecklingsplan tagits fram för Svanskogsbygden. I planen beskrivs bl a bygdens styrkor, svagheter, hot och möjligheter.

Kommunen och Trafikverket planerar att bygga en gång- och cykelväg genom samhället. Tankar och ideer finns att den senare skall kunna förlängas mot badplatsen i Strand.

En grupp företagare och byalaget arbetar för att Svaneholm åter ska få tillgång till en bensinmack.

Kommunen kommer på sikt att se över vattentäkten för Svaneholms tätort.

Kommunen avser att projektera en om- och tillbyggnad av Svanskogs skola i syfte att samlokalisera förskola och skola till nuvarande skolområde.



Prioriterade frågor:

- Byggnation av ny gång- och cykelväg genom tätorten
- Kartläggning av enskilda avloppsanläggningar i tätorten.
- Fastigheter med ej godkända enskilda avloppsanläggningar, ska på sikt anslutas till det befintliga kommunala vatten- och avloppsnätet.



Svaneholms herrgård med omnejd

VÄRMLANDS NYSÄTER



Flygfoto över Värmlands Nysäter och Byälven

Värmlands Nysäter ligger i norra delen av Säffle kommun och har drygt 150 invånare. Genom tätorten sträcker sig länsväg 175 som går mellan Säffle och Arvika. Tätorten ligger också i anslutning till Byälvens vattensystem med egen gästhamn.

I Värmlands Nysäter finns bl a förskola, skola, vårdcentral, livsmedelsaffär, ett Vikingacentret, brandstation samt flera samlingslokaler. Strax söder om tätorten finns ett lokalt mejeri och en bensinstation.

Detaljplaner

I tätorten finns 7 gällande detaljplaner av olika åldrar. Det finns cirka 10 000 m² obebyggd planlagd tomtmark för bostäder och några obebyggda planlagda tomter för industriverksamhet i Värmlands Nysäter.

Kulturhistorisk bebyggelse

Mitt i tätorten finns några anrika marknadsbodarna. På platsen vid bodarna bedrevs handel redan på mitten av 1700-talet. Marknadsbodarna är byggnadsminnesförklarade.

Utvecklingsprojekt

Kommunen håller för närvarande på att se över befintlig vattentäkt för tätorten.

Föreningen Gillbergaturism som driver Vikingacentret har flera utvecklingsplaner för området kring museet.

För närvarande projekteras om- och tillbyggnad av Nysäters skola i syfte att samlokalisera förskola och skola till nuvarande skolområde.

Prioriterade frågor:

- Framtagande av nytt vattenskyddsområde för Värmlands Nysäters tätort.
- Detaljplaneläggning av området kring Vikingacentret.

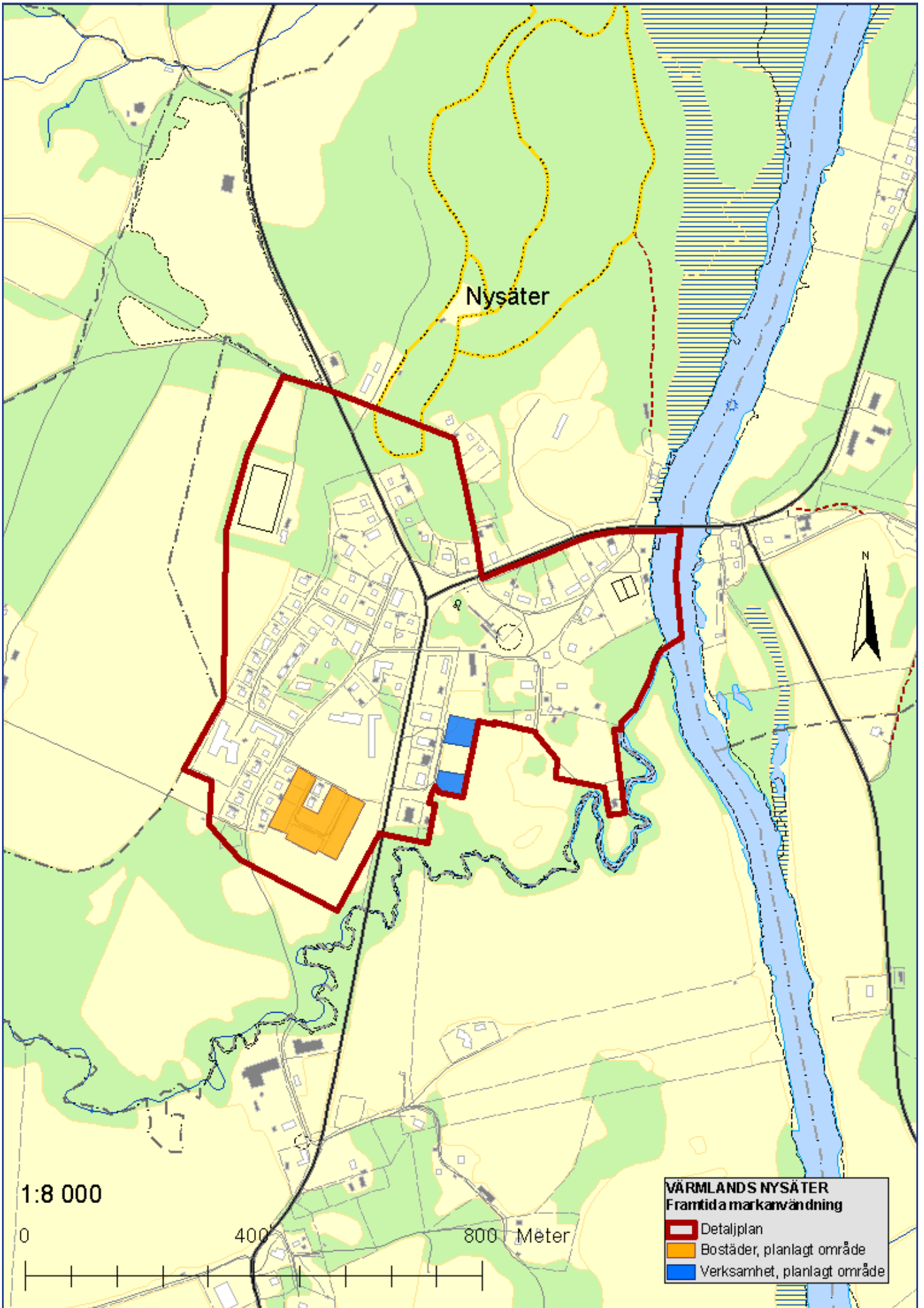

VÄRMLANDBRO



Värmlandsbro tätort med E45 och järnvägen

Värmlandsbro ligger strax norr om Säffle tätort i anslutning till Europaväg 45 och järnvägen Norge/Vänerbanan. I Värmlandsbro finns en hållplats för järnvägen. I tätorten bor cirka 500 invånare.

Den dominerande arbetsplatsen i Värmlandsbro är Moelven Byggmodul AB med för närvarande 175 anställda. Företaget Grön Ko med förädling och försäljning av lokalt producerat kött har också sin verksamhet på orten.

I Värmlandsbro finns bl a förskola, skola, ett par matställen, fotbollshall samt andra samlingslokaler.

Detaljplaner

I Värmlandsbro finns 5 gällande detaljplaner av olika åldrar och i dessa finns det ett 20-tal obebyggda och avstyckade planlagda tomter för bostäder.



Moelvans Byggmodul AB anläggning i Värmlandsbro

Områden för verksamheter

Området vid Moelvans Byggmodul AB är inte detaljplanlagt. I södra delen av Värmlandsbro finns cirka 20 000 m² planlagd mark som inte är bebyggd.

Utvecklingsprojekt

Kommunen avser på sikt i samarbete med Trafikverket bygga en gång- och cykelväg mellan Säffle stad och Värmlandsbro.

Prioriterade frågor:

- Bebyggda områden som inte omfattas av detaljplan bör på sikt planläggas.
- Utformning av trafiksäkerheten på genomfarten av E 45 bör ses över.
- Kartläggning av enskilda avloppsanläggningar i tätorten.
- Fastigheter med ej godkända enskilda avloppsanläggningar, ska på sikt anslutas till det befintliga kommunala vatten- och avloppsnätet.

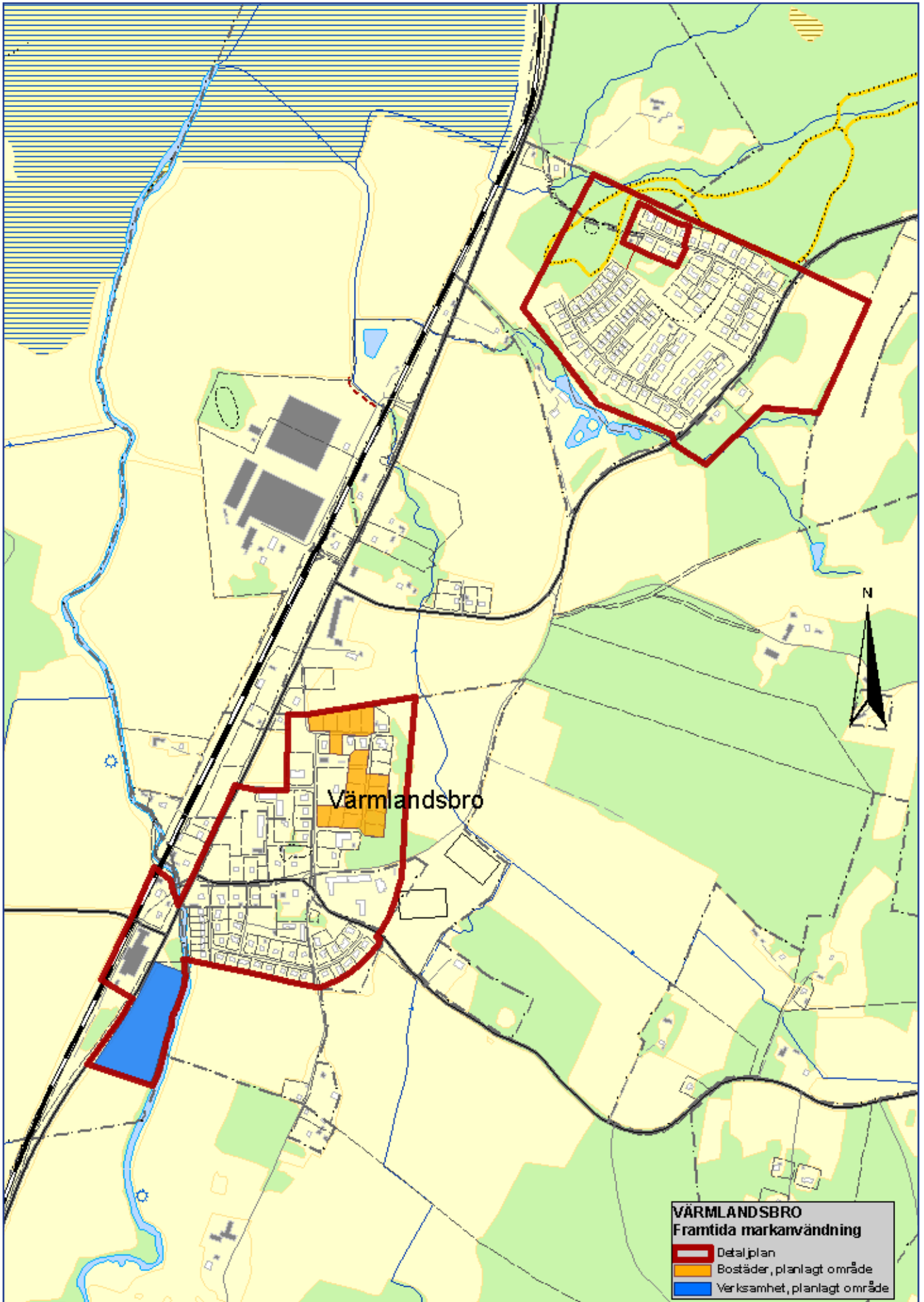

LANDSBYGDEN

Säffle kommun är en relativt stor kommun till ytan med en landareal på 1 200 km². Fågelvägen mellan sydspetsen på Värmlandnäs och Glaskogen i norr är det drygt 70 km. Cirka 5 500 personer bor på landsbygden i Säffle kommun.



Vy över Långserud

Jord- och skogsbruk är det huvudsakliga markanvändningen på landsbygden inom Säffle kommun. Landsbygden består dessutom av spridd bebyggelse, några mindre tätorter, kyrkbyar och andra tätare grupper av bostadsbebyggelse samt vägar och friluftsområden.

Utvecklingsmöjligheter

Säffle kommun är positiv till bostadsbebyggelse och verksamhet på landsbygden. För att kunna upprätthålla en godtagbar service-nivå i de mindre tätorterna är det av avgörande betydelse att de som vill, också kan ges möjlighet till bosättning på landsbygden. Nyttillkommande bebyggelse bör lokaliseras så att risken för olägenheter från jordbruksdriften inte uppstår.

Kommunen ser gärna en avstyckning av mindre hästgårdar, med bostadshus och stall, där så är möjligt.

Strandnära boende

Inom Säffle kommun finns många sjöar och vattendrag, totalt med 150 mil strand varav 135 mil är obebyggd. Strandskyddet är för närvarande utökat till 150 m för de allra flesta vattendrag i kommunen.

För att åstadkomma boenden för både hel- och fritidsändamål är strandnära läge av stor betydelse. Från och med 2010 får landsbygdskommuner peka ut vissa områden (LIS-områden) för byggnation och verksamheter i strandnära lägen i sin översiktsplan. Åtgärden ska långsiktigt bidra till utveckling av landsbygden.

Detta upplägg ger sjörika kommuner en möjlighet att erbjuda fina lägen för ny bebyggelse. Säffle kommun har föreslagit ett 30-tal områden som motsvarar 14 km strand eller 0,9% av den totala strandlängden i kommunen. Detta redovisas i en separat bilaga till översiktsplanen.



Strandnära boende, Låka

Kommunikation

Kommunens landsbygd är en resurs som bostadsmiljö och arbetsplats. Det ställer dock krav på bl a goda kommunikationer. I kommunen finns två Europavägar E 18 och E 45 och 32 länsvägar samt 65 mil enskilda vägar. Det är helt avgörande för landsbygden och kommunen att dessa vägar hålls i bra skick och ständigt förbättras.



Allmän väg

Vindkraftsområden

I Säffle kommun finns flera områden med goda vindförhållanden för vindkraft. Kommunen antog 2009 en vindkraftplan genom ett tematiskt tillägg till 1990-års översiktsplan.

I december 2012 kom Energimyndigheten med ett förslag till uppdatering av riksintresseutpekande för vindkraft. Förslagen revidering har sin grund i ändrade kriterier avseende ökat avstånd till bebyggelse (min 800 m), högre årsmedelvind (7,2 m/s, 100 m o mark). För Säffles del innebar förslaget att endast ett område i Väneren föreslogs som riksintresseområde.

I september 2013 kom dock Energimyndigheten med ett nytt remissförslag som för Säffles del blev en helomvändning igen. Förslaget innebär att stora delar av 2008 års riksintresseutpekande åter är aktuellt. I det nu gällande riksintresseutpekandet från 2008, omfattas stora delar av Värmlandsnäs och ett område i Svanskog socken.

Energimyndighetens förslag till nya riksintresseområden för vindkraft planeras att beslutas vid årsskiftet 2013/14.



Områdeskarta till kommunens vindkraftplan från 2009

Prioriterade frågor:

- Vid kommande översyn av det utökade strandskyddet i kommunen är det av största vikt att kommun är delaktig i processen.
- Kommunen avser att se över vindkraftplanens aktualitet när Energimyndigheten beslutat om nya riksintresseområden för vindkraft.

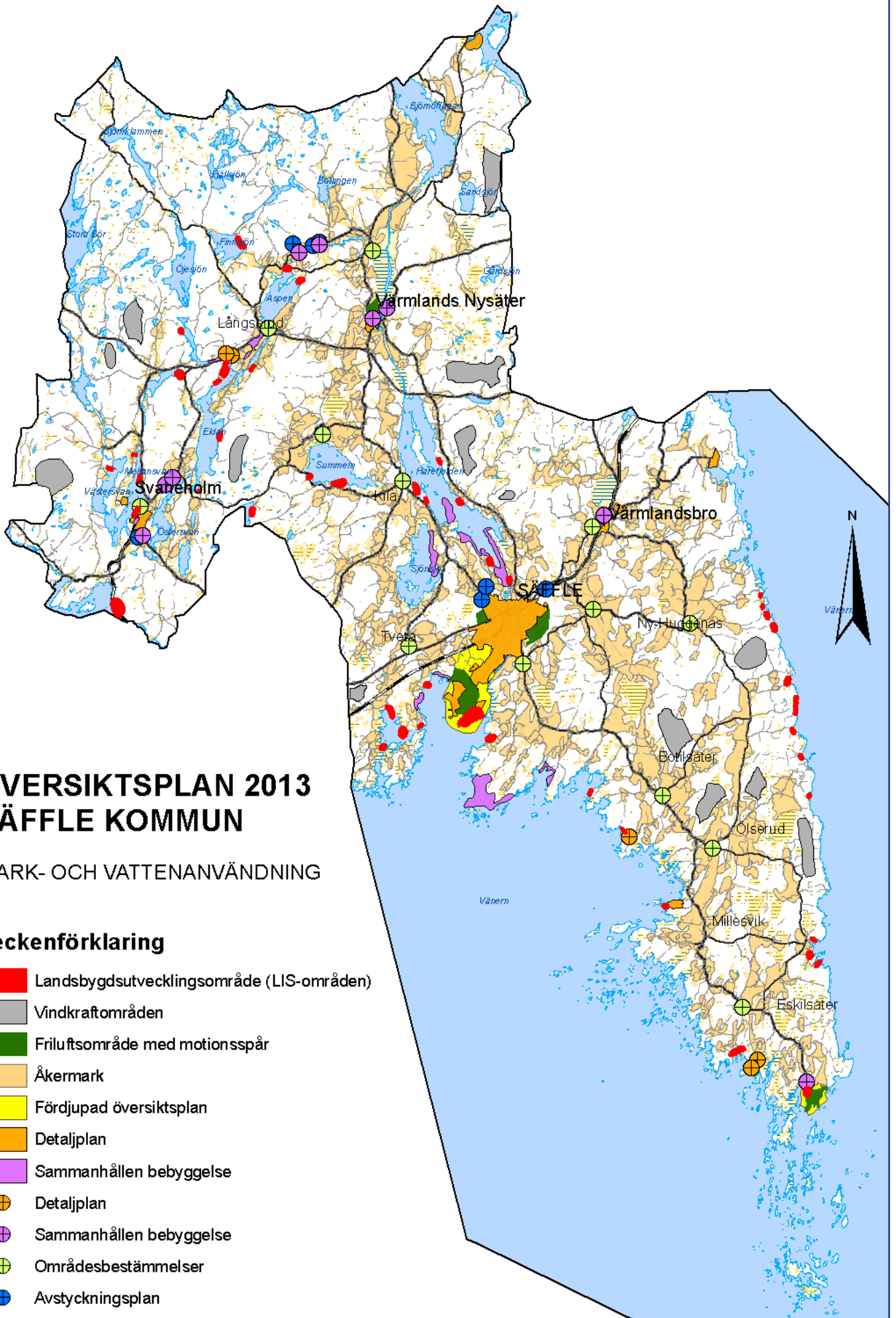

ÖVERSIKTSPLAN 2013 SÄFFLE KOMMUN

MARK- OCH VATTENANVÄNDNING

Teckenförklaring

- Landsbygdsutvecklingsområde (LIS-områden)
- Vindkraftområden
- Friluftsområde med motionsspår
- Åkermark
- Fördjupad översiktsplan
- Detaljplan
- Sammanhållen bebyggelse
- + Detaljplan
- + Sammanhållen bebyggelse
- + Områdesbestämmelser
- + Avstyckningsplan