



# Willkommen im Landkreis **Märkisch-Oderland**

Informationsbroschüre für Bürgerinnen, Bürger und Gäste unseres Landkreises

[www.maerkisch-oderland.de](http://www.maerkisch-oderland.de)

## Ihr Chancenlogistiker



### RHENUS ALS ARBEITGEBER: AUS GUTEM GRUND

Als internationaler Logistikdienstleister wissen wir schon heute, was morgen gefragt ist. Für jeden Kunden die passende Lösung finden? Für uns Anspruch und Selbstverständlichkeit zugleich. Was uns als Arbeitgeber besonders macht: Wir stehen mit der gleichen Leidenschaft für unsere Mitarbeitenden ein – und versorgen sie mit allem, was sie für ihre Karriere brauchen. Arbeiten in der Rhenus Gruppe heißt: Chancen ergreifen, Ideen einbringen, Verantwortung übernehmen. In einem Arbeitsklima, das gleichzeitig global und familiär ist. Flache Hierarchien, kurze Entscheidungswege, echter Support für Ihre fachliche und persönliche Entwicklung.

### Werde Teil unseres Teams und bewirb Dich jetzt.

An unserem Standort in Hoppegarten bei Berlin suchen wir daher ab sofort:

- › **Küchenmonteur (M/W/D)**
- › **Fahrer / Berufskraftfahrer Auslieferung von Kundenware (M/W/D)**
- › **Servicefahrer / Transportfacharbeiter (M/W/D)**
- › **Disponent Tourenplanung Nahverkehr (M/W/D)**

#### Das bieten wir Dir:



Berufs-  
bekleidung



agile  
Arbeitswelt



Gesundheit  
& Sport



Handlungs-  
spielräume



Mitarbeiter-  
rabatte



#### DEIN KONTAKT

Rhenus Home Delivery GmbH · Industriestr. 12-14 · 15366 Hoppegarten  
Jasmine Korthaus · Tel. +49 (0)3342 387 205  
Jasmine.Korthaus@de.rhenus.com

**Jobs** › [jobs.rhenus.com](https://jobs.rhenus.com)

# Grußwort

---

## Liebe Leserinnen und Leser,

Märkisch-Oderland ist mit 198.000 Einwohnern der drittgrößte Landkreis in Brandenburg.

Geringe Arbeitslosenquote im berlin-nahen Raum, leistungsstarke Tourismusanbieter und attraktive Wirtschaftsstandorte mit guten Verkehrsanbindungen, zeichnen den Landkreis aus.

Eingebettet zwischen Berlin und unserem polnischen Nachbarn, vereint Märkisch-Oderland die Vorzüge der Metropolregion mit der Weite des ländlichen Raumes.

Der berlinnahe Raum hebt sich durch eine positive Bevölkerungsentwicklung hervor. Zuzüge von Familien beleben die Gemeinden entlang der Bahnlinien. Die attraktiven Schulstandorte sind das Aushängeschild der Kommunen. Die leistungsfähigen Betriebe bieten zusätzlich zu den zahlreichen Angeboten in Berlin Arbeitsplätze an. Über ein gut ausgebautes Straßennetz, mehrere Grenzübergänge und überregionale Schienenwege sind schnelle Verbindungen in Ost-West- und Nord-Süd-Richtung möglich. Darüber hinaus ermöglicht die unmittelbare Anbindung an Berlin den Zugang zum internationalen Flugverkehr.

Der ländliche Raum überzeugt mit einer ausgebauten touristischen Infrastruktur. Das Oderbruch als einzigartige Kulturlandschaft und Europas größte besiedelte Polderlandschaft ist anerkanntes europäisches Kulturerbe.



Landkreis Märkisch-Oderland

Die überregionalen Rad- und Wanderwege, herrlichen Seen und zahlreichen Kulturangebote ziehen Tagesausflügler und Feriengäste in die Märkische Schweiz, das Oderbruch und in die Region um die Kurstadt Bad Freienwalde (Oder). Der Landkreis Märkisch-Oderland, im Reisegebiet Seenland Oder-Spree, zählt zu den erfolgreichsten Zielen der Touristen im Land Brandenburg. Eine Reihe von Radwegen wurde vom ADFC mit Bestnoten ausgezeichnet.

In der aktualisierten Broschüre finden Sie interessante Informationen über unseren Landkreis Märkisch-Oderland, die Ihnen helfen, sich schnell zurechtzufinden. Die Broschüre ist Wegweiser durch die Verwaltungen und Institutionen des Landkreises. In klar gegliederter Form werden wichtige Adressen dargestellt.

Dabei werden unsere Kreisverwaltung und die Verwaltungen der Städte, Ämter und Gemeinden als Dienstleister für die Bürgerinnen und Bürger mit einer Verwaltungsstruktur, die auf die effektive Bearbeitung von Vorgängen ausgerichtet ist, vorgestellt.

Märkisch-Oderland bietet Heimat und Lebensqualität.

Ihr  

Gernot Schmidt, Landrat des Landkreises Märkisch-Oderland

# Inhaltsverzeichnis

- 3 Grußwort
- 8 Branchenverzeichnis der Inserenten
- 18 Zahlen, Daten und Fakten
- 20 Der Kreistag Märkisch-Oderland
- 22 Kreisverwaltung Märkisch-Oderland
- 26 Städte und Gemeinden sowie Ämter im Landkreis Märkisch-Oderland
- 30 Entsorgungsbetrieb Märkisch-Oderland (EMO)
- 32 Was erledige ich wo?
- 46 Mit BIWAPP sicher informiert
- 47 Zivil- und Bevölkerungsschutz in Märkisch-Oderland
- 50 Erste Hilfe
- 52 Babybegrüßungsdienst
- 53 Die Rettungsdienst Märkisch-Oderland GmbH
- 54 Gesundheitsversorgung im Landkreis Märkisch-Oderland
- 56 Zentrum für Erwachsenenbildung und Medien
- 57 Der Landkreis als Arbeitgeber
- 60 Lokale Partnerschaft für Demokratie
- 62 Wirtschaft im Landkreis
- 66 STIC Wirtschaftsfördergesellschaft
- 68 Kultureinrichtungen im Landkreis MOL
- 80 Seelows Mitte
- 84 Altlandsberg
- 87 Bad Freienwalde
- 98 Fredersdorf-Vogelsdorf
- 101 Hoppegarten
- 104 Gemeinde Letschin
- 106 Stadt Müncheberg
- 110 Gemeinde Neuenhagen bei Berlin

weiter auf Seite 8

**Jetzt freischalten!**  
sparkasse-mol.de/vorteilswelt

**Mehrwerte für alle\***  
Profittieren Sie jetzt als Privatkunde der Sparkasse Märkisch-Oderland von der Vorteilswelt

**Vorteilswelt**  
So hat Ihr Konto mehr drauf.

\* Die Mehrwerte können Privatgironutzen nutzen. Die Vorteile können variieren. Nähere Informationen entnehmen Sie bitte Ihrem Kontomodell.

Weit's um mehr als Geld geht

 Sparkasse Märkisch-Oderland

# Möbelshuttle Benjamin Linnig

Seelower Straße 7 | 15374 Müncheberg  
0176 72288219 | [www.moebelshuttle.de](http://www.moebelshuttle.de)



**Umzüge nah und fern | Seit über 13 Jahren**

- 9 Standorte
- bis zu 45 Fahrzeuge
- private Umzüge
- Firmenumzüge, Büros, Praxen auch europaweit
- kostenlose Vorort-Besichtigung
- günstiges Festpreisangebot
- auf Wunsch Beräumung und Renovierung der alten Wohnung und Anschluß von Haushaltsgeräten sowie Anbringung von Schränke



Strausberger  
Wohnungsbaugesellschaft mbH  
[www.swg-strausberg.de](http://www.swg-strausberg.de)



**Größter Wohnungsanbieter für Ihr Zuhause in Strausberg.**

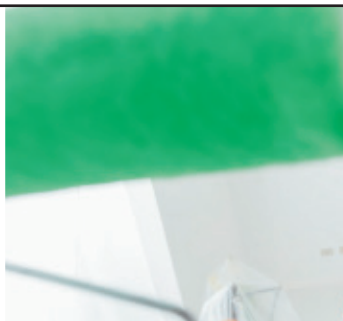

Hauservice  
Strausberg GmbH  
[www.hsg-strausberg.de](http://www.hsg-strausberg.de)

**Der verlässliche Handwerker-service für Mieter.**

Stadtwerke  
Gruppe  
Strausberg



# Wir bringen

Stadtwerke Strausberg GmbH  
[www.stadtwerke-strausberg.de](http://www.stadtwerke-strausberg.de)



**Heute und in Zukunft - Ihr treuer Energieversorger.**

Strausberger Eisenbahn GmbH  
[www.strausberger-eisenbahn.de](http://www.strausberger-eisenbahn.de)

**Unser Weg bringt Sie entspannt ans Ziel.**



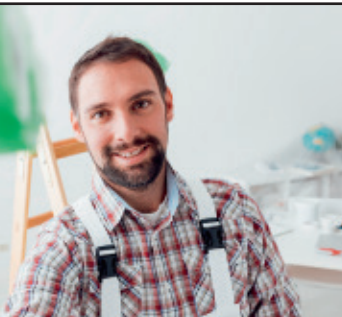

Hauservice  
Strausberg  
GmbH



**HSG**



Sport- und Erholungspark  
Strausberg GmbH  
[www.sep-strausberg.de](http://www.sep-strausberg.de)



**SPORT- UND  
ERHOLUNGS-  
PARK STRAUSBERG**

**Von Vollgas bis Regeneration -  
ganz viel für alle.**

# Leben in die Stadt.



**STRAUSSE  
FAHRE**

**STRAUSBERGER  
EISENBAHN**

Strausberger Flugplatz GmbH  
[www.flugplatz-strausberg.de](http://www.flugplatz-strausberg.de)



**FLUGPLATZ  
STRAUSBERG**

**Gekonnt starten und weich  
landen - Airfahrt ist unser  
Business.**



- 116** Die Gemeinde  
Petershagen/Eggersdorf
- 118** Rüdersdorf bei Berlin
- 122** Strausberg
- 130** Stadt Wriezen
- 134** Amt Barnim-Oderbruch
- 138** Amt Falkenberg-Höhe

- 140** Amt Golzow
- 143** Amt Lebus
- 145** Amt Märkische Schweiz
- 147** Amt Seelow-Land
- 153** Impressum
- 154** Wichtige Telefonnummern



Link zur  
Online-Broschüre



Link zur  
Homepage des Landkreises

## Branchenverzeichnis der Inserenten

---

### A

#### Agentur für Arbeit

Agentur für Arbeit –  
Märkisch-Oderland **32**  
www.arbeitsagentur.de

#### Alten- und Krankenpflege

Häusliche Pflegepraxis Carina GmbH  
www.hpcarina.de **157**

Hauskrankenpflege Martin Radtke  
www.pflegedienst-radtke.de **127**

ProCurand Care GmbH  
www.procurand.de **111, 123**

Senioren-Tagespflege und  
Begegnungsstätte Strausberg  
www.its-home-20-gmbh.de **16**

#### Apotheken

Flora-Apotheke  
Stephan Kunze e.K.  
www.flora-apotheke-  
neuenhagen.de **115**

Rennbahn-Apotheke  
Stephan Kunze e.K.  
www.rennbahn-flora-apotheke.de **101**

#### Arzt

Gemeinschaftszentrum  
Rüdersdorf – Gemeinschaftspraxis  
für innere Medizin und Dialyse  
www.gesundheitszentrum-  
ruedersdorf.de **119**



# Dein Partner für Projekte in Vogelsdorf.



Reservieren und  
abholen



**HORNBACH**  
Handwerker-Service



Abholstation  
am Markt



Videoberatung für  
Deine Projekte



Anhänger und  
Transporter mieten



Boels Mietservice –  
Maschinen mieten



Farbmischservice



Holzzuschnitt



Gasflaschen  
tauschen



Produkte nach  
Maß



Ersatzteil-  
beschaffung



Werkstatt für  
Gartenmaschinen



Muster bei  
HORNBACH



Finanzierung

**HORNBACH**  
Es gibt immer was zu tun.

15370 Vogelsdorf  
Frankfurter Chaussee 51  
Mo.-Fr. 7-20 Uhr



## **Autohaus**

H&H Autodienst  
Fredersdorf GmbH  
www.hh-autodienst.de 99

## **Agrarwirtschaft**

Agrargenossenschaft Ranzig eG  
www.agrar-ranzig.de 159

## **B**

### **Bank**

Sparkasse Märkisch-Oderland  
www.sparkasse-mol.de 4

### **Bauelemente**

Bauelemente Hillerscheidt  
www.bauelemente-hillerscheidt.de 11

### **Baumarkt**

Hornbach Vogelsdorf  
Frankfurter Chaussee 51  
15370 Vogelsdorf 9

### **Baustoffhandel**

BMO – Baustoffmarkt  
Oderland GmbH  
www.baustoffmarkt-oderland.de 133

Horst Werner & Sohn  
Schüttguttransporte und  
Baustoffhandel  
wernerundsohn@web.de 13

WBH – Wriezener Baustoff-  
handel GmbH  
www.wriezener-baustoffe.com 133

### **Bauunternehmungen**

Bauunternehmen Buckler  
Tief- und Brückenbau GmbH  
www.buckler-bau.de 143

Bauunternehmen Martin Schlaegel  
www.schlaegel-bau.de 131

## **Bestattungen**

Bestattungshaus Möse GmbH  
www.bestattungen-moese.de 155

## **Bildflug und Geodaten**

Geoplane  
www.geoplane.de 160

## **Bildung und soziale Arbeit**

IB Berlin-Brandenburg gGmbH  
www.ib-brandenburg.de 23

## **Buchhaltung**

Buchhaltungshaus 24  
post@buchhaltungs-  
haus24.de 158

## **Bundeswehr**

Kommando Heer  
www.deutschesheer.de 27

Zentrum Informations-  
arbeit Bundeswehr  
www.bundeswehr.de/de/organisation/  
streitkraeftebasis/organisation/streit-  
kraefteamt/zentrum-informations-  
arbeit-bundeswehr 27

## **D**

### **Dienstleistungsservice**

DTM-Service Riekenberg  
www.dtm-riekenberg.de 37

## **F**

### **Fahrzeugaufbereitung**

MOL-Autopflege  
www.mol-autopflege.de 17

### **Fischerei**

Fischereibetrieb Detlef Schneider  
www.oderfischer.de 73

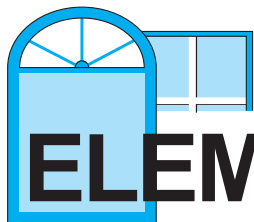

# BAU- ELEMENTE

## HILLERSCHIEDT

### Ausstellung und Kontakt

Bismarckstraße 11

15566 Schöneiche

Tel. 030/6492901

[info@bauelemente-hillerscheidt.de](mailto:info@bauelemente-hillerscheidt.de)

[www.bauelemente-hillerscheidt.de](http://www.bauelemente-hillerscheidt.de)



- Wintergärten
- Glasanbauten
- Glaswände/-ideen
- Fenster / Türen
- Innentüren
- Rollläden
- Sonnenschutz
- Insektenschutz

# Vermessungsbüro

## *Dipl.-Ing. Anja Junge*



Öffentlich bestellte Vermessungsingenieurin im Land Brandenburg

August-Borsig-Ring 39 · **15566 Schöneiche b. Berlin**

**Telefon 030/64 90 06-10** · Telefax 030/64 90 06-30

[info@vermessung-junge.de](mailto:info@vermessung-junge.de) · [www.vermessung-junge.de](http://www.vermessung-junge.de)

- Vermessungen für Bauanträge:  
Amtliche Lagepläne, Gebäudeeinmessungen
- Vermessungen an Grundstücksgrenzen:  
Grundstücksteilungen, Grenzwiederherstellungen,  
Grenzzeugnisse



- Ingenieurmessungen: Absteckungen von Gebäuden und  
Infrastrukturprojekten, Lage- und Bestandspläne, Kontrollmessungen,  
Revisionsmessungen

## G

### Garten- und Grünanlagenpflege

Karsten Preuß – Stadtreinigung  
und Grünanlagenpflege  
www.stadtreinigung-  
gruenanlagenpflege.de 132

## H

### Heizung- und Sanitärtechnik

K&G Sprenger  
k.u.g.sprenger@gmx.de 128

### Hotel

Hotel Fährhaus GmbH  
Stine Danziger  
www.faehrhaus-seminarhotel.de 69

## I

### Immobilien

Heinze Immobilien  
www.heinze-immobilien.de 33

### Insektenschutz

R. Linke Insektenschutzsysteme e. K.  
www.insektenschutz-berlin.de 103

## K

### Kfz-Werkstatt

Auto-Service Dewitz  
www.auto-dewitz.de 97, 135

Kfz-Meisterbetrieb M. Weisse  
kfzmeisterbetrieb.weisse@  
yahoo.com 128

Kfz-Werkstatt Kirschke  
kfz-werkstatt-kirschke@t-online.de 13

### Kommunal- und Gartengeräte

Neitzel GmbH  
www.neitzel-technik.de 35

### Krankenhaus

Klinik am See  
www.klinikamsee.com 156

## L

### Lebensmittel

Edeka Förster  
www.edeka-foerster.de 91, 107

Grüner Laden – Monica Jentsch  
www.gruenladen.eu 115

### Logistik

Rhenus Home Delivery GmbH  
www.rhenus.group/karriere/ 2

### Lohnsteuerhilfe

Lohnsteuerhilfverein  
Vereinigte Lohnsteuerhilfe e. V.  
Marco Warnecke  
www.vlh.de/bst/2124/ 35

## M

### Malerarbeiten

Malerbetrieb Ingolf Heinecke  
www.maler-heinecke.de 113

### Medizinprodukte

Drepharm Handel GmbH  
www.drepharm.de 119

### Metallbau

Mirko Franz Metallbaumeister  
mirko.franz@metallbau-  
strausberg.de 129

# **SCHÜTTGUT BAUSTOFFHANDEL**

**HORST WERNER & SOHN**  
**INHABER MARCO WERNER E. K.**



Seit 1954

## **TRANSPORTE**

*Siedlung 2 A*

*15306 Gusow-Platkow*

*Telefon 0 33 46/82 56*

*Telefax 0 33 46/84 40 34*

*E-Mail:*

*wernerundsohn@web.de*

**Lieferung von:**

– Schotter

– Kies

– Sand

– Oberboden

– Splitt

– Baggerarbeiten

– Siebanlage

– Transporte für Privat und Gewerbe



# **KFZ-Werkstatt Kirschke**

**Inh. Thomas Arnold**  
**Meisterbetrieb**



**Margaretenstraße 2 – 4**

**15366 Hönow**

(erreichbar über die  
Jänschwalder Straße, Hellersdorf)

**Telefon 0 30/9 98 96 27**

**Telefax 0 30/99 90 26 69**

**E-Mail:**

**kfz-werkstatt-kirschke@t-online.de**

- **Typenoffen**
- **Unfallinstandsetzung**
- **Reparaturersatzauto**
- **TÜV/AZU**
- **Computerachsvermessung**
- **Reifenservice**
- **Inspektion**
- **Klimaanlagenservice**

## **Metzgerei**

Gut Hohenfinow Fleischerei UG  
www.gut-hohenfinow.de 96

Landfleischerei  
Agrargenossenschaft Ranzig eG  
www.landfleischerei-  
ranzig.de 159

Landfleischerei Dolgelin GmbH  
www.landfleischerei-  
dolgelin.de 39, 129

## **N**

### **Naturheilpraktiker**

Naturheilpraxis  
Hans-Jürgen Uhlig  
Am Schleipfuhl 15  
15366 Hönöw 101

## **O**

### **Optiker**

Brillenstudio Kettler  
www.brillenstudio-kettler.de 113

## **R**

### **Raumausstattung**

TRaumausstatter Björn Thomas  
www.traumausstatter-  
thomas.de 121

## **S**

### **Soziale Einrichtungen**

Diakonisches Werk  
Oderland-Spree e.V.  
www.diakonie-ols.de 53

### **Stadtwerke**

Stadtwerke Gruppe Strausberg GmbH  
www.stadtwerkegruppe-  
strausberg.de 6, 7

## **Straßenbau**

Engron – Straßen-, Leitungs- und  
Systembau GmbH 63  
www.engron.de

## **T**

### **Tanzschule**

Ta.u.Be. – Tanzstudio Ebersbach |  
Tanzstelle Neuenhagen 17  
www.taube-tanzstudio.de

### **Tourismus**

Märkische S5-Region e.V.  
www.umlandregion.de 125

### **Transferdienst**

Der Wegweiser – Uwe Strauchmann  
www.uwe-derwegweiser.de 100

## **U**

### **Umzugsunternehmen**

Borsch's Allroundservice  
Umzugsservice 149  
www.borsch-s-allroundservice.de

Möbelshuttle Benjamin Linnig  
www.moebelshuttle.de 5

Möbeltransporte Weiss GmbH  
moebeltransporte.weiss@  
ewetel.net 37

## **V**

### **Vermessungsbüro**

Vermessungsbüro Dipl.-Ing.  
J. Robert 148  
www.vermessung-robot.de

Vermessungsbüro Dipl.-Ing.  
Anja Junge 11  
www.vermessung-junge.de

## Vermögensverwaltung

Agentur für Deutsche Vermögens-  
beratung – Brunhilde Meissner  
www.dvag.de/brunhilde.meissner 99

## Versicherung

Allianz – Hauptvertreterin  
Birgit Müncheberg  
www.allianz-birgit-  
muencheberg.de 103

Allianz – Hauptvertreter  
Stephan Werner  
www.swerner-allianz.de 115

## W

### Werbetechnik

Visiondesign24  
www.visiondesign24.de 154

### Wohnungsbaugenossenschaft

Wohnungsbaugenossen-  
schaft „Aufbau“ Strausberg eG  
www.wbg-aufbau.de 129

### Wohnungsbaugesellschaft

Wohnungsbaugesellschaft  
Bad Freienwalde mbH  
www.wo-ba-ge.de 86

### Wohnungsgesellschaft

Müncheberger Wohnungs-  
gesellschaft mbH  
www.mwg-mbh.de 109



Prötzeler Chaussee 8b  
15344 Strausberg

Telefon 03341 4272572  
Fax 03341 4272576

tagespflege.strausberg@its-  
home-20-gmbh.de  
www.its-home-20-gmbh.de

## SeniorenTagespflege und Begegnungsstätte

in Strausberg



*... gemeinsam wohlfühlen  
und den Tag gestalten.*



# Ta.u.Be.

TANZ UND BEWEGUNG FÜR DIE GANZE FAMILIE!

TANZSTUDIO EBERSBACH

**TANZSTELLE**  
NEUENHAGEN

*vorherkommen  
& mitmachen!*



KURSE | WORKSHOPS | COACHING  
SHOW COMPANY | SAALVERMIETUNG  
PERSONAL TRAINING | CHOREOGRAPHIE

RUDOLF-BREITSCHIED-ALLEE 33  
15366 NEUENHAGEN

S 5 - Hoppegarten | Bus 944 - Schlosserei

☎ **0176 23 10 91 21**

info@ taube-tanzstudio.de



## MOL-Autopflege



- **Fahrzeugaufbereitung**
- **Verkaufsaufbereitung**
- **Bring- und Holservice**
- **Keramikversiegelung**
- **Schimmelentfernung**
- **Leasingaufbereitung**
- **Geruchbeseitigung**
- **Innenreinigung**
- **Fuhrparkpflege**
- **Handwäsche**
- **Politur**



[www.mol-autopflege.de](http://www.mol-autopflege.de)  
**0151 630 30 308**

**Spitzmühlenweg 1**  
**15344 Strausberg**

# Zahlen, Daten und Fakten



**Kreisstadt**  
Seelow



## Einwohnerzahlen

Landkreis gesamt 197.591

Stadt Altlandsberg	9.662	Amt Barnim-Oderbruch	6.812
Stadt Bad Freienwalde (Oder)	12.286	Amt Falkenberg-Höhe	4.635
Stadt Müncheberg	7.003	Amt Golzow	5.262
Stadt Seelow	5.394	Amt Lebus	6.098
Stadt Strausberg	26.939	Amt Märkische Schweiz	10.706*
Stadt Wriezen	7.125	Amt Seelow-Land	8.862*
Gemeinde Fredersdorf-Vogelsdorf	14.310		
Gemeinde Hoppegarten	18.202		
Gemeinde Letschin	3.978		
Gemeinde Neuenhagen bei Berlin	18.832		
Gemeinde Petershagen/Eggersdorf	15.460		
Gemeinde Rüdersdorf bei Berlin	16.025		



## Historie

Das heutige Kreisgebiet entstand Ende 1993 durch Zusammenlegung der 1950 bzw. 1952 gebildeten Kreise Bad Freienwalde, Strausberg und Seelow. Es umfasst Teile der alten Landschaften Ober- und Niederbarnim, des Landes Lebus sowie ein kleines Stück der Neumark, die seit 1945 größtenteils zu Polen gehört. Bei der Festlegung der Kreisstadt fiel die Wahl auf das 1252 erstmals erwähnte Ackerbürgerstädtchen Seelow, das bereits seit 1863 Landratssitz des 1950 aufgelösten Kreises Lebus war.

Stand: 31.12.2020  
\*Stand: 31.12.2021

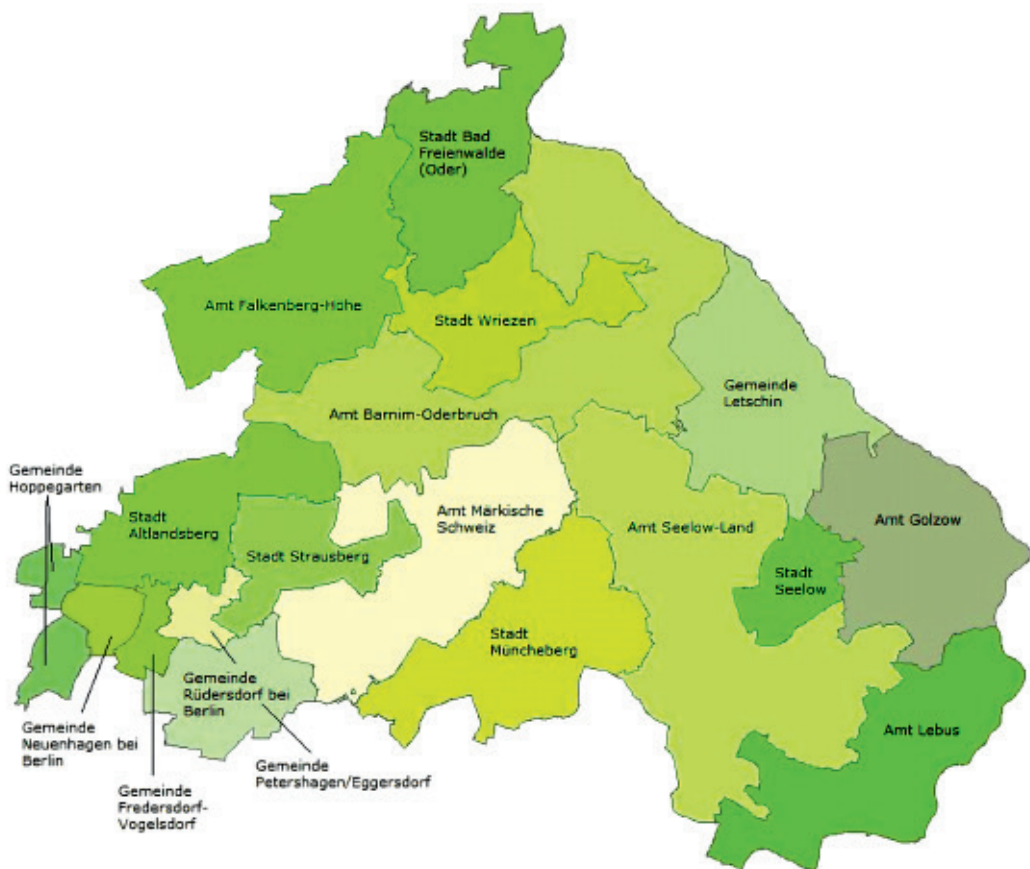

## Das Wappen des Landkreises Märkisch-Oderland

Nach seiner Bildung im Jahre 1993 hat der Landkreis Märkisch-Oderland einen Ideenwettbewerb ausgeschrieben, der eine Reihe von Vorschlägen für die Gestaltung eines Kreiswappens hervorbrachte.

Im Wesentlichen setzt sich der Landkreis Märkisch-Oderland aus großen Teilen der alten Kreise Oberbarnim und Lebus zusammen. Die alten Wappen dieser bis zum Jahr 1952 bestehenden Landkreise als Grundlage für die Gestaltung eines neuen Wappens zu verwenden, lag somit nahe.

Die beiden silbernen Wellenlinien im unteren Feld, welche für die Alte und Neue Oder stehen, symbolisieren das „Oderland“.

# Der Kreistag Märkisch- Oderland

---



Landrat Gernot Schmidt beim  
Jahresempfang des Landkreises.  
Landkreis Märkisch-Oderland

Der Kreistag ist das oberste und für die Willensbildung wichtigste Organ des Landkreises Märkisch-Oderland. Er ist für alle Angelegenheiten des Landkreises zuständig, soweit gesetzlich nichts anderes bestimmt ist. Er kann Grundsätze für die Verwaltung des Landkreises festlegen und kontrolliert die Durchführung seiner Entscheidungen.

Nach Artikel 28 Abs. 1 Satz 2 Grundgesetz geht der Kreistag als die Vertretung des Volkes aus einer allgemeinen, unmittelbaren, freien, gleichen und geheimen Wahl hervor. Für die Wahl des Kreistages gelten dieselben Grundsätze wie für die Wahl des Bundestages und des Landtages. Daher wird der Kreistag fälschlicherweise als „Kreisparlament“ bezeichnet. Es handelt sich allerdings bei den Kreistagen nicht um Parlamente und nicht um Organe der Legislative. Vielmehr gehören die Kreistage als Organe der kommunalen Selbstverwaltung der Kreise, zur Exekutive.

Mit den Kommunalwahlen am 26. Mai 2019 in Brandenburg haben die Wähler über die aktuelle Zusammensetzung des Kreistages Märkisch-Oderland entschieden.

Der Kreistag besteht aus 57 Abgeordneten und dem Landrat Gernot Schmidt (SPD) als stimmberechtigtem Mitglied. Die Vorsitzende des Kreistages ist Frau Bettina Fortunato (DIE LINKE).

# Wahlergebnis 2019 (Stand: August 2019)

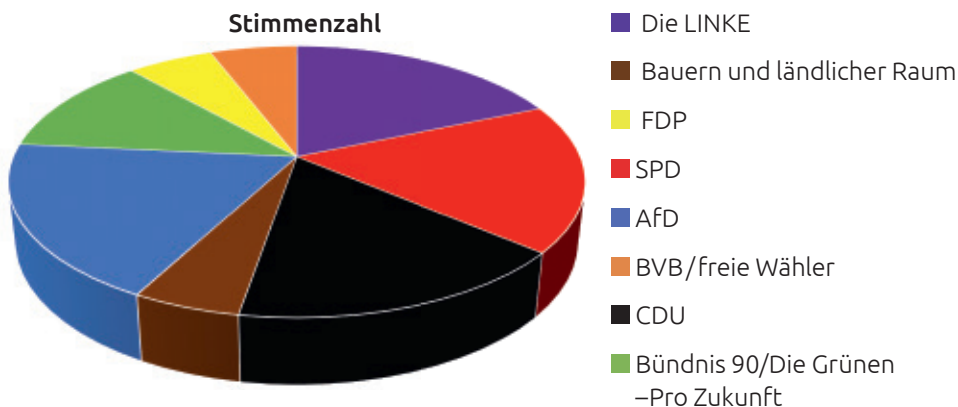

## Fraktionsbelegung (Stand: Juni 2022)

### Fraktion DIE LINKE

- 10 Mitglieder
- Vorsitzender Uwe Salzwedel

### Fraktion der AfD

- 10 Mitglieder
- Vorsitzender Maurice Birnbaum

### CDU-Fraktion

- 10 Mitglieder
- Vorsitzender Frank Schütz

### SPD-Fraktion

- 9 Mitglieder
- Vorsitzender Ronny Kelm

### Fraktion Bündnis90/Die Grünen und Pro Zukunft

- 7 Mitglieder
- Vorsitzender Burkhard Paetzold

### Fraktion der Bauern und ländlicher Raum

- 3 Mitglieder
- Vorsitzender Henrik Wendorff

### Fraktion der FDP

- 3 Mitglieder
- Vorsitzender Heiko Krause

### Fraktion BVB/Freie Wähler

- 3 Mitglieder
- Vorsitzender Knut Koall

### Fraktionslose

- Monika Huschenbett

# Kreisverwaltung Märkisch-Oderland

---

## Postanschrift

Landkreis Märkisch-Oderland  
Puschkinplatz 12, 15306 Seelow  
Tel. 03346/850-0  
Fax 03346/420  
[www.maerkisch-oderland.de](http://www.maerkisch-oderland.de)

## Öffnungszeiten

### Allgemeine Sprechzeiten:

Dienstag  
09.00–12.00 Uhr und 13.00–18.00 Uhr

Freitag  
09.00 – 12.00 Uhr

Sowie nach Vereinbarung

Die fortlaufend aktualisierte Übersicht der abweichenden Sprechzeiten finden Sie unter [www.maerkisch-oderland.de](http://www.maerkisch-oderland.de)

## Dienstorte

### Seelow

Puschkinplatz 12  
15306 Seelow

### Strausberg

Klosterstraße 14  
15344 Strausberg

### Bad Freienwalde

Wriezener Straße 36  
16259 Bad Freienwalde

## Landrat Gernot Schmidt

Tel. 03346/850-6001  
[buerro\\_landrat@landkreismol.de](mailto:buerro_landrat@landkreismol.de)

---

## Leiter Stabsstelle, Pressesprecher, Persönlicher Referent

Herr Berendt  
Tel. 03346/850-6005  
[pressesprecher@landkreismol.de](mailto:pressesprecher@landkreismol.de)

---

## Personalrat

Vorsitzende Frau Benzarti  
Tel. 03346/850-6020

---

## Behinderten- und Gleichstellungsbeauftragte

Frau Ohm  
Tel. 03346/850-6006  
[beauftragte@landkreismol.de](mailto:beauftragte@landkreismol.de)

---

## Migrationsbeauftragte

Frau Dickhoff  
03346/850-6007

---

**Bewirb Dich jetzt  
für FSJ oder BFD!**

Freiwilligen  
Dienste



Menschsein  
stärken **IB**

**Die sympathische Schule auf dem  
Grünen Bildungscampus Neuenhagen**



- » Fußballklasse
- » digitale Medien
- » viele Fremdsprachen
- » kleine Klassen
- » berufsorientierendes Profil
- » gesunde Ernährung

[www.oberschule-neuenhagen.de](http://www.oberschule-neuenhagen.de)

**ARCHE-Neuenhagen  
Mehrgenerationenhaus**

- » Café „Zum Karzer“
- » Seminarräume
- » Veranstaltungen
- » Eltern-Kind-Zentrum EKIZ
- » Kurse/Workshops

[www.arche-neuenhagen.de](http://www.arche-neuenhagen.de)



**Ihr Caterer aus der Region  
[www.catering-neuenhagen.de](http://www.catering-neuenhagen.de)**

**IB Berlin-Brandenburg gGmbH  
Region Brandenburg Nordost  
Ziegelstraße 16, 15366 Neuenhagen  
[brandenburg-nordost@ib.de](mailto:brandenburg-nordost@ib.de)  
[www.ib-brandenburg.de](http://www.ib-brandenburg.de)**

## Fachbereich I

### Beigeordneter Rainer Schinkel

Puschkinplatz 12  
15306 Seelow  
Tel. 03346/850-6071  
Fax 03346/850-6079  
fachbereich1@landkreismol.de



© Landkreis Märkisch-Oderland

### FD Organisation/ Zentrale Vergabestelle

Frau Bebernick  
Puschkinplatz 12  
15306 Seelow  
Tel. 03346/850-7800  
organisation@landkreismol.de

### Kämmerei mit Kreiskasse

Frau Brückner  
Puschkinplatz 12  
15306 Seelow  
Tel. 03346/850-6101  
Fax 03346/850-6109  
kaemmerei@landkreismol.de  
kreiskasse@landkreismol.de

### Amt für Personal und IT

Frau Szameitpreiks  
Puschkinplatz 12  
15306 Seelow  
Tel. 03346/850-7701  
Fax 03346/850-7709  
personal@landkreismol.de  
it@landkreismol.de

### Liegenschafts- und Bauverwaltungsamt

Frau Weber  
Puschkinplatz 12  
15306 Seelow  
Tel. 03346/850-6201  
Fax 03346/850-6209  
bauverwaltungsamt@landkreismol.de

### Wirtschaftsamt

Herr Schinkel  
Puschkinplatz 12  
15306 Seelow  
Tel. 03346/850-7601  
Fax 03346/850-7609  
wirtschaftsamt@landkreismol.de

### Rechts- und Ordnungsamt

Frau Richter  
Puschkinplatz 12  
15306 Seelow  
Tel. 03346/850-7200  
Fax 03346/850-7208  
rechtsamt@landkreismol.de  
ordnungsamt@landkreismol.de

### Amt für Landwirtschaft und Umwelt

Herr Beyer  
Puschkinplatz 12 | 15306 Seelow  
Tel. 03346/850-6301  
Fax 03346/850-6309  
alu@landkreismol.de

## Fachbereich II

### Beigeordneter Friedemann Hanke

Puschkinplatz 12  
15306 Seelow  
Tel. 03346/850-6061  
Fax 03346/850-6069  
fachbereich2@landkreismol.de



© Landkreis Märkisch-Oderland

### Jugendamt

Frau Dr. Kopp  
Klosterstraße 14  
15344 Strausberg  
Tel. 03346/850-6401  
Fax 03346/850-6409  
jugendamt@landkreismol.de



### **Sozialamt**

Frau Buchholz  
Puschkinplatz 12  
15306 Seelow  
Tel. 03346/850-6501  
Fax 03346/850-6509  
sozialamt@landkreismol.de

### **Gesundheitsamt**

Herr DM Hampel  
Puschkinplatz 12  
15306 Seelow  
Tel. 03346/850-6701  
Fax 03346/850-6709  
gesundheitsamt@landkreismol.de

### **Schulverwaltungs-, Kultur-und Sportamt**

Herr Seyfarth  
Puschkinplatz 12  
15306 Seelow  
Tel. 03346/850-6801  
Fax 03346/850-6809  
schulverwaltung@landkreismol.de

### **Veterinär- und Lebens- mittelüberwachungsamt**

Herr Dr. Böttcher  
Puschkinplatz 12  
15306 Seelow  
Tel. 03346/850-6901  
Fax 03346/850-6909  
veterinaeramt@landkreismol.de

### **Jobcenter Märkisch-Oderland**

Geschäftsführerin: Frau Schoel  
Fichtenweg 3  
15306 Seelow  
Tel. 03346/8528600  
jobcenter-maerkisch-oderland-  
seelow@jobcenter-ge.de

### **Fachbereich III**

#### **Beigeordnete Carla Bork**

Klosterstraße 14  
15344 Strausberg  
Tel. 03346/850-6081  
Fax 03346/850-6089  
fachbereich3@landkreismol.de

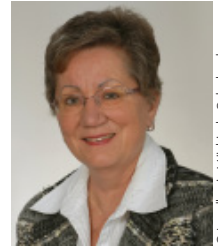

© Landkreis Märkisch-Oderland

#### **Bauordnungsamt**

Frau Bork  
Klosterstraße 14  
15344 Strausberg  
Tel. 03346/850-7501  
Fax 03346/850-7509  
bauordnungsamt@landkreismol.de

#### **Kataster- und Vermessungsamt**

Frau Bielert  
Klosterstraße 14  
15344 Strausberg  
Tel. 03346/850-7401  
Fax 03346/850-7409  
katasteramt@landkreismol.de

#### **Straßenverkehrsamt**

N.N.  
Am Biotop 12  
15344 Strausberg  
Tel. 03346/850-8101  
Fax 03346/850-7179  
strassenverkehrsamt@landkreismol.de

#### **Eigenbetrieb Märkisch-Oderland (EMO)**

Werkleiterin: Frau Friesse  
Klosterstraße 18  
15344 Strausberg  
Tel. 03341/850-7001  
Fax 03341/850-7009  
abfallentsorgung@landkreismol.de

# Städte und Gemeinden sowie Ämter im Landkreis Märkisch-Oderland

---

## **Stadt Altlandsberg**

Berliner Allee 6  
15345 Altlandsberg  
Tel. 033438/156-0  
Fax 033438/156-88  
info@stadt-altlandsberg.de  
www.altlandsberg.de

Bürgermeister: Herr Arno Jaeschke  
Vorsitzender der Stadtverordneten-  
versammlung: Herr Ravindra Gujjula

## **Stadt Bad Freienwalde (Oder)**

Karl-Marx-Straße 1  
16259 Bad Freienwalde (Oder)  
Tel. 03344/412-0  
Fax 03344/412-153  
stadtverwaltung@bad-freienwalde.de  
www.bad-freienwalde.de

Bürgermeister: Herr Ralf Lehmann  
Vorsitzender der Stadtverordneten-  
versammlung: Herr Jörg Grundmann

## **Gemeinde Fredersdorf-Vogelsdorf**

Lindenallee 3  
15370 Fredersdorf-Vogelsdorf  
Tel. 033439/835-0  
Fax 033439/835-100  
verwaltung@fredersdorf-vogelsdorf.de  
www.fredersdorf-vogelsdorf.de

Bürgermeister: Herr Thomas Krieger  
Vorsitzende der Gemeindevertretung:  
Herr Volker Heiermann

## **Gemeinde Hoppegarten**

Lindenallee 14  
15366 Hoppegarten  
Tel. 03342/393-155  
Fax 03342/393-150  
info@gemeinde-hoppegarten.de  
www.gemeinde-hoppegarten.de

Bürgermeister: Herr Sven Siebert  
Vorsitzender der Gemeindevertretung:  
Herr Kay Juschka

## **Gemeinde Letschin**

Bahnhofstraße 30a  
15324 Letschin  
Tel. 033475/6059-0  
Fax 033475/279  
info@letschin.de  
www.letschin.de

Bürgermeister: Herr Michael Böttcher  
Vorsitzender der Gemeindevertretung:  
Herr Norbert Kaul

## **Stadt Müncheberg**

Rathausstraße 1  
15374 Müncheberg  
Tel. 033432/81-0  
Fax 033432/81-143  
rathaus@stadt-muencheberg.de  
www.stadt-muencheberg.de

Bürgermeisterin: Frau Dr. Uta Barkusky  
Vorsitzender der Stadtverordneten-  
versammlung: Herr Frank Hahnel

# ZENTRUM INFORMATIONSARBEIT BUNDESWEHR

Campus Strausberg Bundeswehr & öffentliche Militärbibliothek  
Prötzeler Chaussee 20 · 15344 Strausberg



BUNDESWEHR



## KOMMANDO HEER

von-Hardenberg-Kaserne  
Prötzeler Chaussee 25  
15344 Strausberg



[www.deutschesheer.de](http://www.deutschesheer.de)



BUNDESWEHR

## **Gemeinde Neuenhagen bei Berlin**

Am Rathaus 1  
15366 Neuenhagen bei Berlin  
Tel. 03342/245-500 | Fax 03342/245-444  
gemeinde@neuenhagen-bei-berlin.de  
www.neuenhagen-bei-berlin.de

Bürgermeister: Herr Ansgar Scharnke  
Vorsitzende der Gemeindevertretung:  
Frau Dr. Ilka Goetz

## **Gemeinde Petershagen/Eggersdorf**

Am Markt 8  
15345 Petershagen/Eggersdorf  
Tel. 03341/4149-0 | Fax 03341/4149-99  
post@petershagen-eggersdorf.de  
www.doppeldorf.de

Bürgermeister: Herr Marco Rutter  
Vorsitzende der Gemeindevertretung:  
Herr Burkhard Herzog

## **Gemeinde Petershagen/Eggersdorf Außenstelle Petershagen**

Gemeindeteil (15370) Petershagen  
Rathausstraße 9  
Tel. 03341/4149-0 | Fax 033439/5149-19

## **Gemeinde Rüdersdorf bei Berlin**

Hans-Striegelski-Straße 5  
15562 Rüdersdorf bei Berlin  
Tel. 033638/85-0 | Fax 033638/2602  
info@ruedersdorf.de  
www.ruedersdorf.de

Bürgermeister: Frau Sabine Löser  
Vorsitzender der Gemeindevertretung:  
Herr Ronny Neumann

## **Stadt Seelow**

Küstriner Straße 61  
15306 Seelow  
Tel. 03346/802-0 | Fax 03346/802-200  
info@seelow.de  
www.seelow.de

Bürgermeister: Herr Jörg Schröder  
Vorsitzender der Stadtverordneten-  
versammlung: Herr Wolfgang Heinze

## **Stadt Strausberg**

Hausanschrift  
Hegermühlenstraße 58  
15344 Strausberg  
Tel. 03341/381-0 | Fax 03341/381-430  
info@stadt-strausberg.de  
www.stadt-strausberg.de

Bürgermeisterin: Frau Elke Stadeler  
Vorsitzender der Stadtverordneten-  
versammlung: Herr Steffen Schuster

## **Stadt Wriezen**

Freienwalder Straße 50  
16269 Wriezen  
Tel. 033456/49-100 | Fax 033456/49-400  
stadtverwaltung@wriezen.de  
www.wriezen.de

Bürgermeister: Herr Karsten Ilm  
Vorsitzender der Stadtverordneten-  
versammlung: Herr Peter Küster

## **Amt Barnim-Oderbruch**

Freienwalder Straße 48  
16269 Wriezen  
Tel. 033456/3996-0 | Fax 033456/34843  
rubin@barnim-oderbruch.de  
www.barnim-oderbruch.de  
Amtsdirektor: Herr Karsten Birkholz  
Vorsitzender des Amtsausschusses:  
Herr Michael Rubin

## **Bürgermeister der amts- angehörigen Gemeinden**

Bliesdorf: Herr Reiner Labitzke  
Neulewin: Frau Kerstin Herrlich  
Neutrebbin: Herr Werner Mielenz  
Oderau: Herr Michael Rubin  
Prötzel: Frau Simona Koß  
Reichenow-Möglin:  
Herr Wolf-Dieter Hickstein

## **Amt Falkenberg-Höhe**

Karl-Marx-Straße 2  
16259 Falkenberg  
Tel. 033458/64-610 | Fax 033458/64-624  
info@amt-fahoe.de  
www.amt-fahoe.de

Amtsleiter: Herr Holger Horneffer  
Vorsitzender des Amtsausschusses:  
Herr Jörg Schromm

### **Bürgermeister der amts- angehörigen Gemeinden**

Beiersdorf-Freudenberg: Herr Willi Huwe  
Falkenberg: Herr Christian Ziche  
Heckelberg-Brunow: Herr Heiko Liebig  
Höhenland: Herr Karsten Eschner

### **Amt Golzow**

Seelower Straße 14  
15328 Golzow  
Tel. 033472/669-0 | Fax 033472/669-13  
sekretariat@amt-golzow.de  
www.amt-golzow.de

Amtsleiter: Herr Tino Krebs  
Vorsitzender des Amtsausschusses:  
Frau Gudrun Wurl

### **Bürgermeister der amts- angehörigen Gemeinden**

Alt Tucheband: Herr Thomas Kowalzik  
Bleyen-Genschmar: Herr Dirk  
Hundertmark  
Golzow: Herr Frank Schütz  
Küstriner Vorland: Herr Werner Finger  
Zechin: Herr Dieter Rauer

### **Amt Lebus**

Breite Straße 1 | 15326 Lebus  
Tel. 033604/445-0 | Fax 033604/445-13  
buerodesamtsleiters@amt-lebus.de  
www.amt-lebus.de

Amtsleiter: Herr Mike Bartsch  
Vorsitzende des Amtsausschusses:  
Herr Detlef Schieberle

### **Bürgermeister der amtsangehörigen Städte und Gemeinden**

Lebus, Stadt: Herr Peter Heint  
Podelzig: Herr Thomas Mix  
Reitwein: Herr Detlef Schieberle  
Treplin: Frau Sabine Rosslau  
Zeschdorf: Herr Uwe Köcher

### **Amt Märkische Schweiz**

Hauptstraße 1  
15377 Buckow (Märkische Schweiz)  
Tel. 033433/659-0 | Fax 033433/659-20  
amtsverwaltung@amt-maerkische-  
schweiz.de  
www.amt-maerkische-schweiz.de

Amtsleiter: Herr Marcel Kerlikowsky  
Vorsitzender des Amtsausschusses:  
Herr Rainer Bertram

### **Amt Märkische Schweiz Außenstelle Rehfelde**

Elsholzstraße 4  
15345 Rehfelde  
Tel. 033433/659-0 | Fax 033435/73720

### **Bürgermeister der amtsangehörigen Städte und Gemeinden**

Buckow (Märkische Schweiz),  
Stadt: Herr Thomas Mix  
Garzau-Garzin: Herr Sebastian Fröbrich  
Oberbarnim: Herr Lothar Arndt  
Rehfelde: Herr Patrick Gumprich  
Waldsieversdorf: Herr Rainer Günter  
Bertram  
Märkische Höhe: Herr Stefan Neumann

### **Amt Seelow-Land**

Berliner Straße 31a  
15306 Seelow  
Tel. 03346/8049-20 | Fax 03346/88805  
info@amt-seelow-land.de  
www.amt-seelow-land.de

Amtsleiter: Herr Steffen Lübbe  
Vorsitzender des Amtsausschusses:  
Herr Helmut Franz

### **Bürgermeister der amtsangehörigen Gemeinden**

Falkenhagen (Mark): Frau Bärbel Med  
Fichtenhöhe: Herr Jörg Henschke  
Lietzen: Herr Frank Kasper  
Lindendorf: Herr Helmut Franz  
Vierlinden: Herr Konstantin Schütze  
Gusow-Platkow: Herr Frank Kraft  
Neuhardenberg: Herr Mario Eska

# Entsorgungsbetrieb Märkisch-Oderland (EMO)

Der Entsorgungsbetrieb Märkisch Oderland (EMO) erfüllt als Eigenbetrieb des Landkreises Märkisch Oderland (MOL) die Pflichten des öffentlich-rechtlichen Entsorgungsträgers und organisiert die Abfallentsorgung im gesamten Kreisgebiet.

Diese **grundstücksnahen Entsorgungssysteme** stehen privaten Haushalten zur Verfügung:

**Hausmüll**  
(14-täglich)



**Altpapier**  
(4-wöchentlich)



**Bioabfall**  
(14-täglich)



Verkaufsverpackungen aus Kunst- oder Verbundstoffen, Weißblech oder Aluminium werden je nach Amt, Stadt oder Gemeinde im Rahmen des Verpackungsgesetzes über Gelbe Säcke bzw. Gelbe Tonnen durch die REMONDIS Brandenburg GmbH eingesammelt.

Die Entsorgungstermine finden im Abfallkalender oder auf unserer Internetseite im Online-Tourenplan. Dieser bietet unter anderem die Möglichkeit der Einrichtung einer E-Mail-Erinnerung und den Download der individuellen Entsorgungstermine für den digitalen Kalender auf dem Smartphone oder dem PC.

## Sie möchten größere Mengen oder spezielle Abfälle entsorgen?

Über den gebührenpflichtigen Containerdienst des EMO können private Haushalte haushaltstypische Abfälle aus Entrümpelungen, Grundstücksberäumungen, Haushaltsauflösungen und Renovierungsarbeiten entsorgen (Siedlungsabfall, Sperrmüll und Bau-Mischabfälle).

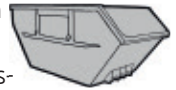

Abfälle, für die kein haushaltstnahes Sammelsystem zur Verfügung steht, können über die Abfallumschlagstation in Rüdersdorf am Horst Wilhelm Otto Weg (OT Tasdorf an der B1/B5) entsorgt werden.





Akkus, Elektrogeräte, Leuchtstoffe, Altholz\*, Gipsabfälle\*, Sauerkrautplatten\*, Asbesthaltige Abfälle\*, Glas, Siedlungsabfall\*, Bauschutt\*, Grünabfälle\*, Sperrmüll\*, Dämmstoffe\*, Leichtverpackungen, Teerpappe\*

### **Öffnungszeiten der Abfallumschlagstation:**

Montag bis Freitag 07.00–17.00 Uhr  
Samstag 08.00–13.00 Uhr

Tel. 033638/896431 | Fax 033638/896433

Darüber hinaus können Grünabfälle\*, Sperrmüll\*, Elektrogeräte und Photovoltaikmodule am Betriebshof der ALBA in Wriezen abgegeben werden.

Der Betriebshof der Remondis Brandenburg GmbH in Seelow akzeptiert zunächst bis 31.12.2023 lediglich Grünabfälle\* im Auftrag des Landkreises.

\*Anlieferungen sind kostenpflichtig und werden verwogen.

### **Aber wohin mit Schadstoffen?**

Kostenfreie Abgabe von **Schadstoffen** (bei der Frühjahrs-/Herbstsammlung am Schadstoffmobil)

Gegen Gebühr werden Schadstoffe zudem auch von Ihrem Privatgrundstück abgeholt!

### **Wir helfen gerne weiter!**

Die Abfallberatung des EMO beantwortet Ihnen alle Fragen zur Abfallentsorgung unter Tel. 03341/354-7013. Alle weiteren Anliegen können Sie an die zentrale Durchwahl Tel. 03341/354-7001 richten.

### **EMO – Eigenbetrieb des Landkreises Märkisch-Oderland**

Klosterstraße 18 | 15344 Strausberg

Tel. 03341/354-7001

Fax 03341/354-7009

abfallentsorgung@landkreismol.de

www.entsorgungsbetrieb-mol.de

# Was erledige ich wo?

<b>A</b> Abfallentsorgung Entsorgungsbetrieb MOL 03341/354-7001  Abwasseranlagen Amt für Landwirtschaft und Umwelt Tel. 03346/850-7310  Adoption gemeinsame Adoptionsvermittlungsstelle Tel. 03301/601-437  Agrarförderung Amt für Landwirtschaft und Umwelt Tel. 03346/850-6311	Agentur für Arbeit Bad Freienwalde Amtsstraße 1 16259 Bad Freienwalde Tel. 0800 4 5555 00 (Arbeitnehmer) Tel. 0800 4 5555 20 (Arbeitgeber)  Agentur für Arbeit Seelow Fichtenweg 3 15306 Seelow Tel. 0800 4 5555 00 (Arbeitnehmer) Tel. 0800 4 5555 20 (Arbeitgeber)  Agentur für Arbeit Strausberg Prötzeler Chaussee 8 15344 Strausberg Tel. 0800 4 5555 00 (Arbeitnehmer) Tel. 0800 4 5555 20 (Arbeitgeber)
-------------------------------------------------------------------------------------------------------------------------------------------------------------------------------------------------------------------------------------------------------------------------------------------------------------------------------	----------------------------------------------------------------------------------------------------------------------------------------------------------------------------------------------------------------------------------------------------------------------------------------------------------------------------------------------------------------------------------------------------------------------------------------------------------------

Ihre Agentur für Arbeit

**Wir bringen Menschen  
und Arbeit zusammen.**

Drei Mal im Landkreis Märkisch-Oderland.

Bad Freienwalde

Seelow

Strausberg

Service-Nummer für Arbeitgeber: 0800 4 5555 20

Service-Nummer für Arbeitnehmer: 0800 4 5555 00

Alle Anrufe über die Hotline sind für Sie ohne Gebühren.

Nutzen Sie auch unsere digitalen Services auf [www.arbeitsagentur.de](http://www.arbeitsagentur.de)



**Bundesagentur für Arbeit**  
bringt weiter.





Aus dem

**Häuschen**

mit dem

**Profi**



**HEINZE**

IMMOBILIEN: Makler Gutachter Berater

16321 Bernau, Breitscheidstraße 15 Tel. 03338-45669

[www.heinze-immobilien.de](http://www.heinze-immobilien.de)

AIDS-Beratung  
Gesundheitsamt  
Tel. 03346/850-6710

Allgemeiner Sozialdienst  
Jugendamt  
Tel. 03346/850-6449

Alten- und Pflegeheime  
Sozialamt  
Tel. 03346/850-6545

Altlasten/Haftungsfreistellung  
Amt für Landwirtschaft und Umwelt  
Tel. 03346/850-7343

Altlastenkataster  
Amt für Landwirtschaft und Umwelt  
Tel. 03346/850-7341

Amtsarzt  
Gesundheitsamt  
Tel. 03346/850-6701

Amtsärztlicher Dienst  
Gesundheitsamt  
Tel. 03346/850-6710

Amtsblatt  
Büro des Kreistages  
Tel. 03346/850-6011

Anglerprüfung  
Amt für Landwirtschaft und Umwelt  
Tel. 03346/850-6340

Anmeldung Krankentransport  
Regionalleitstelle Oderland  
Tel. 0335/192-22

Arbeitsmarktförderung  
Wirtschaftsamt  
Tel. 03346/850-7610

Arbeitslosengeld II  
Jobcenter MOL  
Tel. 03346/852-8698

Archivauskünfte  
Liegenschafts- und Bauverwaltungsamt  
Tel. 03346/850-6280

Artenschutz  
Amt für Landwirtschaft und Umwelt  
Tel. 03346/850-7326

Asylangelegenheiten  
Rechts- und Ordnungsamt  
Tel. 03346/850-7261

Asylbewerber  
Sozialamt  
Tel. 03346/850-6570

Ausbildung  
Amt für Personal und IT  
Tel. 03346/850-7710

Ausländerbehörde  
Rechts- und Ordnungsamt  
Tel. 03346/850-7264

Aussiedler  
Sozialamt  
Tel. 03346/850-6510

## **B**

Badegewässer  
Gesundheitsamt  
Tel. 03346/850-6750

BAFöG  
Schulverwaltungs-, Kultur- und Sportamt  
Tel. 03346/850-6815

Bauanträge/Baugenehmigungen  
Bauordnungsamt  
Tel. 03346/850-7501

Bauleitplanung  
Bauordnungsamt  
Tel. 03346/850-7520

Baulicher Brandschutz  
Bauordnungsamt  
Tel. 03346/850-7550

# NEITZEL GmbH

**Kommunal- und Gartengeräte**

Berliner Straße 5 b · 16259 Leuenberg  
Telefon (03 34 51) 61 05 · [www.neitzel-technik.de](http://www.neitzel-technik.de)



**Wir legen Ihnen gute Technik ans Herz. Und in die Hand.**



**Steuern?** Wir machen das.

**VLH.**



**Marco Warnecke**  
Beratungsstellenleiter

Ulmenallee 8a · 15345 Eggersdorf  
[marco.warnecke@vlh.de](mailto:marco.warnecke@vlh.de)  
☎ 03341 3570114

**Gerne auch Hausbesuche!**

[www.Lohn-Steuer.info](http://www.Lohn-Steuer.info)

Wir beraten Mitglieder im Rahmen von § 4 Nr. 11 StBerG.

Baumschutz/Baumfällgenehmigung  
Amt für Landwirtschaft und Umwelt  
Tel. 03346/850-7328

Baustellen auf Straßen/Umleitung  
Straßenverkehrsamt  
Tel. 03346/850-7100

Begleitetes Fahren mit 17  
Straßenverkehrsamt  
Tel. 03346/850-7166

Behindertenbeauftragte  
Beauftragte  
Tel. 03346/850-6006

Behindertenberatung  
Gesundheitsamt  
Tel. 03346/850-6713

Bestattungskosten  
Sozialamt  
Tel. 03346/850-6515

Betreuungsbehörde  
Sozialamt  
Tel. 03346/850-6500

Bewerbungen  
Amt für Personal und IT  
Tel. 03346/850-7701

Bildungs- und Teilhabepaket (BuT)  
Schulverwaltungs-, Kultur- und Sportamt  
Tel. 03346/850-6838

Bildungsangebote  
Zentrum für Erwachsenenbildung  
und Medien MOL  
Tel. 03346/850-6848

Biotopschutz  
Amt für Landwirtschaft und Umwelt  
Tel. 03346/850-7326

Blinden-/Gehörlosenhilfe  
Sozialamt  
Tel. 03346/850-6500

Bodenrichtwerte  
Gutachterausschuss  
Tel. 03346/850-7460

Bodenschutz  
Amt für Landwirtschaft und Umwelt  
Tel. 03346/850-7343

Bodensonderungsverfahren  
Kataster- und Vermessungsamt  
Tel. 03346/850-7410

Bootszulassungen/Kennzeichen  
Straßenverkehrsamt  
Tel. 03346/850-7143

Bootsstege  
Amt für Landwirtschaft und Umwelt  
Tel. 03346/850-7311

Brandschutz  
Rechts- und Ordnungsamt  
Tel. 03346/850-7214

Brückenbau  
Liegenschafts- und Bauverwaltungsamt  
Tel. 03346/850-6224

Bundeselterngeld  
Schulverwaltungs-, Kultur- und Sportamt  
Tel. 03346/850-6810

Bußgelder fließender Verkehr  
Straßenverkehrsamt  
Tel. 03346/850-7121

## D

Denkmalschutz  
Bauordnungsamt  
Tel. 03346/850-7565

Deponien  
Entsorgungsbetrieb MOL  
Tel. 03341/354-7001

Deutsch-Polnische Zusammenarbeit  
Wirtschaftsamt  
Tel. 03346/850-7616

# ***DTM Service***

## **Dienstleistungs-, Transport- und Montageservice Zaubau**

Goethestraße 3  
15344 Strausberg  
Mobil 0174 7853307  
info@dtm-riekenberg.de  
www.dtm-riekenberg.de



# **Möbeltransporte Weiss Umzüge nah & fern**

GmbH

- kompetent
- schnell
- zuverlässig

### ➤ Lagerung

➤ Haushaltsauflösung

➤ Kostenlose Beratung vor Ort



moebeltransporte.weiss@ewetel.net

Büro: 15562 Rüdersdorf · Am Bahnhof 1

Post: 15566 Schöneiche · August-Bebel-Straße 14

 **030-64 80 839**

## E

Einbürgerung  
Rechts- und Ordnungsamt  
Tel. 03346/850-7260

Eingliederungshilfe  
Sozialamt  
Tel. 03346/850-6500

Einschulungsuntersuchung  
Gesundheitsamt  
Tel. 03346/850-6720

Elterngeld  
Schulverwaltungs-, Kultur- und Sportamt  
Tel. 03346/850-6810

Erwachsenenbildung  
Zentrum für Erwachsenenbildung  
und Medien MOL  
Tel. 03346/850-6848

Erziehungsberatung  
Jugendamt  
Tel. 03346/850-8405

EU-Projekte  
Wirtschaftsamt  
Tel. 03346/850-7618

## F

Fachaufsicht Meldewesen  
Rechts- und Ordnungsamt  
Tel. 03346/850-7270

Fachaufsicht Standesämter  
Rechts- und Ordnungsamt  
Tel. 03346/850-7270

Fahrerlaubnis  
Straßenverkehrsamt  
Tel. 03346/850-7166

Fahrschulwesen  
Straßenverkehrsamt  
Tel. 03346/850-7107

Fischereischein  
Amt für Landwirtschaft und Umwelt  
Tel. 03346/850-6340

Führerschein  
Straßenverkehrsamt  
Tel. 03346/850-7166

## G

Gesundheitsförderung  
Gesundheitsamt  
Tel. 03346/850-6704

Gewässerschutz  
Amt für Landwirtschaft und Umwelt  
Tel. 03346/850-7310

Gewerbeangelegenheiten  
Rechts- und Ordnungsamt  
Tel. 03346/850-7271

Gleichstellungsbeauftragte  
Beauftragte  
Tel. 03346/850-6006

Grundsicherung  
Sozialamt  
Tel. 03348/850-6520

Grundstücke (Baulasten)  
Bauordnungsamt  
Tel. 03346/850-7515

Grundstücksverkehrsgenehmigung  
Amt für Landwirtschaft und Umwelt  
Tel. 03346/850-6326

Gutachterausschuss  
Kataster- und Vermessungsamt  
Tel. 03346/850-7460

## H

Haftpflichtversicherungsfragen  
Straßenverkehrsamt  
Tel. 03346/850-7145



## **Landfleischerei Dolgelin GmbH**

**Maxim-Gorki-Straße 6 · 15306 Lindendorf OT Dolgelin**

Telefon: 0 33 46/82 78 · Telefax 0 33 46/8 54 09 06

E-Mail: [info@landfleischerei-dolgelin.de](mailto:info@landfleischerei-dolgelin.de)

Hausmüllentsorgung  
Entsorgungsbetrieb MOL  
Tel. 03341/354-7001

Hilfe zur Pflege  
Sozialamt  
Tel. 03346/850-6500

Hygieneüberwachung  
Gesundheitsamt  
Tel. 03346/850-6750

**I**  
Illegal entsorgter Müll  
Amt für Landwirtschaft und Umwelt  
Tel. 03346/850-7346

Impfberatung  
Gesundheitsamt  
Tel. 03346/850-6710

Infektionsschutz  
Gesundheitsamt  
Tel. 03346/850-6750

Internationaler Führerschein  
Straßenverkehrsamt  
Tel. 03346/850-7166

Investitionsbetreuung  
Wirtschaftsamt  
Tel. 03346/850-7614

**J**  
Jagdschein  
Amt für Landwirtschaft und Umwelt  
Tel. 03346/850-6341

Jugendförderung  
Jugendamt  
Tel. 03346/850-6403

Jugendgerichtshilfe  
Jugendamt für den Bereich Seelow  
Tel. 03346/850-8478

für den Bereich Bad Freienwalde  
Tel. 03346/850-6481

für den Bereich Strausberg  
Tel. 03346/850-6480

für den Bereich  
Neuenhagen/Rüdersdorf  
Tel. 03346/850-6478

Jugendschutz  
Rechts- und Ordnungsamt  
Tel. 03346/850-7271

**K**  
Katasterauskünfte  
Kataster- und Vermessungsamt  
Tel. 03346/850-7431

Katastrophenschutz  
Stabsstelle des Landrates  
Tel. 03346/850-8070

Kaufpreissammlung  
Kataster- und Vermessungsamt  
Tel. 03346/850-7461

Kfz-Zulassung  
Straßenverkehrsamt  
Tel. 03346/850-7161

Kinder- und Jugendarbeit  
Jugendamt  
Tel. 03346/850-6403

Kinder- und Jugendärztlicher Dienst  
Gesundheitsamt für den Bereich Seelow  
Tel. 03346/850-6735

für den Bereich Bad Freienwalde  
Tel. 03346/850-6721

für den Bereich Strausberg  
Tel. 03346/850-6726

Kindertagesstättenberatung  
Jugendamt  
Tel. 03346/850-6494

Kita Übernahme Elternbeiträge  
Jugendamt  
Tel. 03346/850-6404

Kindesunterhalt  
Jugendamt für den Bereich Seelow  
Tel. 03346/850-6433

für den Bereich Bad Freienwalde  
Tel. 03346/850-6434

für den Bereich Strausberg  
Tel. 03346/850-6428

Klärschlamm  
Amt für Landwirtschaft und Umwelt  
Tel. 03346/850-7343

Kommunalaufsicht  
Stabsstelle des Landrates  
Tel. 03346/850-6050

Kommunalinvestition  
Wirtschaftsamt  
Tel. 03346/850-7615

Krankentransport  
Regionalleitstelle Oderland  
Tel. 0335/192-22

Kreisentwicklung  
Wirtschaftsamt  
Tel. 03346/850-7612

Kreiskasse  
Kämmerei  
Tel. 03346/850-6131

Kreisstraßen  
Liegenschafts- und Bauverwaltungsamt  
Tel. 03346/850-6220

Kreistag  
Büro des Kreistages  
Tel. 03346/850-6010



Kriegsgräberfürsorge  
Rechts- und Ordnungsamt  
Tel. 03346/850-7202

Kulturförderung  
Schulverwaltungs-, Kultur- und Sportamt  
Tel. 03346/850-6821

## L

Ladenschluss  
Rechts- und Ordnungsamt  
Tel. 03346/850-7271

Landespflegegeld  
Sozialamt  
Tel. 03346/850-6500

Landrat  
Büro des Landrates  
Tel. 03346/850-6001

Landschaftsplanung  
Amt für Landwirtschaft und Umwelt  
Tel. 03346/850-7321

Landschaftsschutzgebiete  
Amt für Landwirtschaft und Umwelt  
Tel. 03346/850-7324

Lebensmittelüberwachung  
Veterinär- und Lebensmittel-  
überwachungsamt  
Tel. 03346/850-6940

Liegenschaftskataster  
Kataster- und Vermessungsamt  
Tel. 03346/850-7431

## M

Medizinalaufsicht  
Gesundheitsamt  
Tel. 03346/850-6703

Meister-BAfÖG  
Schulverwaltungs-, Kultur- und Sportamt  
Tel. 03346/850-6815

Mietzuschuss  
Sozialamt  
Tel. 03346/850-6530

Migrationsbeauftragter  
Beauftragter  
Tel. 03346/850-6005

Militärische Altlasten  
Amt für Landwirtschaft und Umwelt  
Tel. 03346/850-7343

Müll  
Entsorgungsbetrieb MOL  
Tel. 03341/354-7001

## N

Namensänderung  
Rechts- und Ordnungsamt  
Tel. 03346/850-7272

Naturschutz  
Amt für Landwirtschaft und Umwelt  
Tel. 03346/850-7324

Negativbescheinigung  
Amt für Landwirtschaft und Umwelt  
Tel. 03346/850-6328

Notfallrettung  
Regionalleitstelle Oderland  
Tel. 0335/192-22

## O

Offene Vermögensfragen  
Amt für Landwirtschaft und Umwelt  
Tel. 03346/850-6328

Öffentl. Personennahverkehr  
Wirtschaftsamt  
Tel. 03346/850-7615

Öffentliche Ordnung  
Rechts- und Ordnungsamt  
Tel. 03346/850-7271

Öffentlichkeitsarbeit  
Pressesprecher  
Tel. 03346/850-6005

Ölheizung  
Amt für Landwirtschaft und Umwelt  
Tel. 03346/850-7314

Ordnungsrecht  
Rechts- und Ordnungsamt  
Tel. 03346/850-7271

Ordnungswidrigkeiten  
Rechts- und Ordnungsamt  
Tel. 03346/850-7271

**P**  
Parkausweis für Schwerbehinderte  
Straßenverkehrsamt  
Tel. 03346/850-7108

Personenbeförderung  
Straßenverkehrsamt  
Tel. 03346/850-7107

Pflegegeld  
Sozialamt  
Tel. 03346/850-6500

Pflegekinderdienst  
Jugendamt für den Bereich Strausberg  
Tel. 03346/850-6485

für den Bereich Bad Freienwalde  
Tel. 03346/850-6454

für den Bereich Seelow  
Tel. 03346/850-6455

Praktika  
Amt für Personal und IT  
Tel. 03346/850-7710

Prävention  
Gesundheitsamt  
Tel. 03346/850-6704

Pressearbeit  
Pressesprecher  
Tel. 03346/850-6005

**R**  
Reisemedizinische Beratung  
Gesundheitsamt  
Tel. 03346/850-6710

Rettungswesen  
Regionalleitstelle Oderland  
Tel. 0335/192-22

Rückübertragungsverfahren  
Amt für Landwirtschaft und Umwelt  
Tel. 03346/850-6328

**S**  
Sammlungen/Tombola  
Rechts- und Ordnungsamt  
Tel. 03346/850-7271

Schornsteinfegerangelegenheiten  
Rechts- und Ordnungsamt  
Tel. 03346/850-7273

Schülerbeförderung  
Schulverwaltungs-, Kultur- und Sportamt  
Tel. 03346/850-6810

Schulspeisung (kreiseigene Schulen)  
Schulverwaltungs-, Kultur- und Sportamt  
Tel. 03346/850-6803

Schutzgebiete/Vertragsnaturschutz  
Amt für Landwirtschaft und Umweltamt  
Tel. 03346/850-7324

Schwarzarbeitsbekämpfung  
Rechts- und Ordnungsamt  
Tel. 03346/850-7271

Sozialpsychiatrischer Dienst  
Gesundheitsamt  
für den Bereich Strausberg  
Tel. 03346/850-6770

für den Bereich Seelow  
Tel. 03346/850-6771

für den Bereich Bad Freienwalde  
Tel. 03346/850-6772

Soziale Hilfen  
Sozialamt  
Tel. 03346/850-6570

Sportförderung  
Schulverwaltungs-, Kultur- und Sportamt  
Tel. 03346/850-6822

Staatsangehörigkeiten  
Rechts- und Ordnungsamt  
Tel. 03346/850-7260

Standesamtsaufsicht  
Rechts- und Ordnungsamt  
Tel. 03346/850-7272

Statistik  
Organisation/Zentrale Vergabestelle  
Tel. 03346/850-7811

Straßenausbau  
Liegenschafts- und Bauverwaltungsamt  
Tel. 03346/850-6221

Straßenmeisterei  
Kreisstraßenmeisterei  
Tel. 033437/440

Straßenunterhaltung  
Liegenschafts- und Bauverwaltungsamt  
Tel. 03346/850-6223

Strukturentwicklung  
Wirtschaftsamt  
Tel. 03346/850-7611

Strukturförderung Landwirtschaft  
Amt für Landwirtschaft und Umwelt  
Tel. 03346/850-6320

Suchteinrichtungen  
Sozialamt  
Tel. 03346/850-6500

**T**  
Tierseuchen  
Veterinär- und Lebensmittel-  
überwachungsamt  
Tel. 03346/850-6920

Tierschutz  
Veterinär- und Lebensmittel-  
überwachungsamt  
Tel. 03346/850-6924

Tourismus  
Wirtschaftsamt  
Tel. 03346/850-7617

Touristische Wege  
Wirtschaftsamt  
Tel. 03346/850-7613

Trinkwasserüberwachung  
Gesundheitsamt  
Tel. 03346/850-6764  
Tel. 03346/850-6711

Trinkwasserschutz Landwirtschaft  
Amt für Landwirtschaft und Umwelt  
Tel. 03346/850-7315

Tuberkulose-Beratung  
Gesundheitsamt  
Tel. 03346/850-6713

**U**  
Umweltinformationen  
Amt für Landwirtschaft und Umweltamt  
Tel. 03346/850-7301

Unterhaltssicherung  
Sozialamt  
Tel. 03346/850-6520

## V

Vergabestelle  
Organisation/Zentrale Vergabestelle  
Tel. 03346/850-7830

Verkehrswertgutachten  
Kataster- und Vermessungsamt  
Tel. 03346/850-7460

Vermessung  
Kataster- und Vermessungsamt  
Tel. 03346/850-7440

Vermittlung Kreisverwaltung  
Vermittlung  
Tel. 03346/850-0

Versicherungsamt  
Liegenschafts- und Bauverwaltungsamt  
Tel. 03346/850-6244

Volkshochschule  
Zentrum für Erwachsenenbildung  
und Medien MOL  
Tel. 03346/850-6848

Vollstreckung  
Kreiskasse  
Tel. 03346/850-6131

Vormundschaften  
Jugendamt für den Bereich Strausberg  
Tel. 03346/850-6421

für den Bereich Seelow  
Tel. 03346/850-6422

für den Bereich Bad Freienwalde  
Tel. 03346/850-6423

## W

Wahlen  
Kommunalaufsicht  
Tel. 03346/850-6055

Waffenbesitzkarte  
Amt für Landwirtschaft und Umweltamt  
Tel. 03346/850-6341

Wasserbuch/Ausnahmen  
Amt für Landwirtschaft und Umweltamt  
Tel. 03346/850-7312

Wasserwirtschaft  
Amt für Landwirtschaft und Umweltamt  
Tel. 03346/850-7310

Widerspruchsstelle Soziales  
Sozialamt  
Tel. 03346/850-6500

Wirtschaftsentwicklung  
Wirtschaftsamt  
Tel. 03346/850-7611

Wirtschaftsförderung  
Wirtschaftsamt  
Tel. 03346/850-7614

Wohngeld  
Sozialamt  
Tel. 03346/850-6530

## Z

Zahnärztlicher Dienst  
Gesundheitsamt für den Bereich  
Bad Freienwalde  
Tel. 03346/850-6741

für den Bereich Strausberg  
Tel. 03346/850-6742

für den Bereich Seelow  
Tel. 03346/850-6743

Zivilschutz / Katastrophenschutz  
Stabsstelle des Landrates  
Tel. 03346/850-8070

Zulassungen  
Straßenverkehrsamt  
Tel. 03346/850-7161



# Mit BIWAPP sicher informiert

Der Landkreis Märkisch-Oderland nutzt seit dem 1. Januar 2018 die Bürgerinformations- und Warn App „BIWAPP“.

Mit Hilfe der App kann die Bevölkerung bei Bedarf schnellstmöglich und direkt vor akuten Gefahren, Risiken und örtlichen Einschränkungen gewarnt werden.

Die Meldungen kommen unmittelbar vom Landkreis Märkisch-Oderland, dem Deutschen Wetterdienst, dem Bundesamt für Bevölkerungsschutz und Katastrophenhilfe und anderen angeschlossenen Behörden und Einrichtungen direkt auf das Smartphone der Nutzer.

Bürger können die werbe- und kostenfreie App für Apple-, Android-, Windows- und Black-Berry-Geräte herunterladen und für sich konfigurieren.

So können Nutzer innerhalb eines selbst festgelegten Radius für einen oder mehrere selbst festgelegte Orte individuell bestimmen, über welche Themen sie aktiv informiert werden möchten (Straßensperrung, Unwetterwarnung, Tierseuchen, Sperrung von Badegewässern, Hochwasser, Bombenentschärfung, allgemeine Warnungen etc.).

Die Verwendung der App soll die Informationsreichweite der Kreisverwaltung bei Fragen der Gefahrenabwehr erhöhen und die Informationsgeschwindigkeit signifikant verbessern.

Viele weitere Informationen zu BIWAPP und ihren Funktionen sowie den Link zu den entsprechenden Stores finden Sie unter: <http://biwapp.de/mol>

**BIWAPP**  
BÜRGER INFO & WARN APP

- Katastrophenmeldungen
- Unwettermeldungen
- Verkehrsinformation
- Hochwasser

Erhältlich für iOS, Android und Windows Phone

**Warnungen direkt auf Ihr Smartphone**

[www.biwapp.de/mol](http://www.biwapp.de/mol)



Link zur BIWAPP  
Landkreis Märkisch-Oderland

# Zivil- und Bevölkerungsschutz in Märkisch-Oderland



© Zivilschutzzeichen; Bundesamt für Bevölkerungsschutz und Katastrophenhilfe

Der Bevölkerungsschutz ist eine zusammenfassende Bezeichnung aller Aufgaben und Maßnahmen der Kommunen, der Länder und des Bundes zum Schutz der Bevölkerung vor Katastrophen und anderen schweren Notlagen. Der Zivilschutz umfasst insbesondere alle nichtmilitärischen Maßnahmen im Verteidigungs- oder Spannungsfall zum Schutz der Bevölkerung. In diesem Zusammenhang nimmt der Landkreis Märkisch-Oderland vielfältige Aufgaben wahr. So obliegt es z. B. dem Landkreis, die Öffentlichkeit zu warnen und den Selbstschutz der Bevölkerung zu stärken.

## Selbstschutz

Doch was ist eigentlich „Selbstschutz“ und wie kann dieser gestärkt werden? Unter Selbstschutz versteht man die persönlichen Vorbereitungen jedes Einzelnen zur Vorsorge, Vermeidung und Bewältigung von Ereignissen. Dies ist wichtig, um sich selbst, Angehörigen und Nachbarn zu helfen, bis staatliche Hilfen eintreffen. Um diesen Selbstschutz zu stärken informiert der Landkreis Märkisch-Oderland über geeignete Maßnahmen, die jeder von uns treffen kann:

## Vorrat

Das Bundesamt für Bevölkerungsschutz und Katastrophenhilfe empfiehlt im „Ratgeber für Notfallvorsorge und richtiges Handeln in Notsituationen“ einen ausreichenden Grundvorrat anzulegen. Dieser Vorrat soll dafür sorgen, dass man im Katastrophenfall notfalls zehn Tage auskommt, ohne einkaufen zu müssen. Die nachfolgende Liste soll dabei ein Beispiel für einen 10-tägigen Grundvorrat für eine Person darstellen.

**Getränke** 20l

2 Liter pro Tag und Person

**Brot, Kartoffeln, Nudeln, Reis...** 3,5 kg

**Gemüse** 4,0 kg

z.B. Zwiebeln, Möhren in Dosen, Sauerkraut in Gläsern

**Obst** 4,0 kg

z.B. Äpfel, Birnen, Rosinen, Aprikosen in Dosen

**Milch, Milchprodukte** 2,6 kg

z. B. H-Milch, Hartkäse

**Fisch, Fleisch, Eier/Volleipulver** 1,5 kg

z. B. Salami, Thunfisch in Dosen,  
Wurstchen im Glas

**Fette, Öle** 0,4 kg

z. B. Margarine, Sonnenblumenöl

### **Sonstiges**

z. B. Zucker, Honig, Mehl, Instantbrühe,  
Fertigprodukte, Kekse nach Belieben

Neben Nahrungsmitteln empfiehlt es sich, eine Reserve an Hygieneartikeln wie Waschmittel, Seife, Zahnpasta und Desinfektionsmittel im Haus zu haben. Auch die Hausapotheke sollte bei der Gelegenheit auf Vollständigkeit geprüft werden: Sind noch ausreichend Schmerzmittel, Mittel gegen Erkältungskrankheiten und Durchfall, Insektenstich- sowie Brandsalbe und ein Verbandskasten vorhanden?

## **Vorbereitung auf einen Stromausfall**

Im Falle eines Energieausfalls ist ein Vorrat an Kerzen, Streichhölzern, Taschenlampen, Reservebatterien und Campingkochern hilfreich. Auch ein batteriebetriebenes Rundfunkgerät kann nützlich sein, um über die aktuelle Lage informiert zu bleiben.

## **Persönliche Maßnahmen des Brandschutzes**

Funktionstüchtige Rauchmelder, welche seit dem 01.01.2021 für alle Schlafzimmer, Aufenthaltsräume sowie Flure, die als Fluchtwege dienen, vorgeschrieben sind, können im Falle eines Wohnungsbrandes Leben retten. Ihre Funktion sollte daher mindestens jährlich überprüft werden. Feuerlöscher sowie Behälter für Löschwasser (z. B. Wassereimer) sollten ebenfalls griffbereit stehen.



## **Notgepäck**

Auch wenn man hofft, ihn nie benötigen zu müssen, ist es doch empfehlenswert, einen Notfallrucksack vorzubereiten. Wenn man sein Zuhause, etwa aufgrund eines Brandes oder einer Evakuierung, schnell verlassen muss, hat man keine Zeit mehr, um notwendige Dinge einzupacken. Daher sollte ein vorbereitetes Notgepäck so verstaut sein, dass man im Notfall schnell danach greifen kann. Die nachfolgende Tabelle stellt einen Auszug der Empfehlung des Bundesamtes für Bevölkerungsschutz und Katastrophenhilfe für ein solches Notgepäck dar.



## Auszug aus der Checkliste

- Persönliche Medikamente
- Erste-Hilfe-Material
- Wolldecke, Schlafsack
- Warme Kleidung
- Unterwäsche, Strümpfe
- Festes Schuhwerk
- Behelfsmäßiger Atemschutz
- (Arbeits-) Handschuhe
- Hygieneartikel  
(Zahnbürste, -pasta, Monatshygiene)
- Essgeschirr, Thermoskanne, Becher
- Dosenöffner, Taschenmesser
- Verpflegung für 2 Tage
- Wasserflasche
- Taschenlampe, Reservebatterien
- für Kinder: Brustbeutel oder eine SOS-Kapsel mit Namen, Geburtsdatum und Anschrift (SOS-Kapseln sind in Kaufhäusern, Apotheken und Drogerien erhältlich)

Neben diesen Utensilien gibt es allerdings noch andere wichtige Dinge, die man im Notfall dabei haben sollte, welche man jedoch nicht vorbereitend in seinem Notgepäck verstauen kann. Dazu gehören Personalausweis bzw. Reisepass, Geldkarten, Gesundheitskarte der Krankenversicherung, Impfpass, Haustür- und ggf. Autoschlüssel sowie Handy, um im Notfall seine Angehörigen kontaktieren zu können. Diese Sachen sollten bestenfalls ebenso griffbereit liegen, falls man das Haus schnell verlassen muss.

## Übersicht Brand- und Katastrophenschutz im LK MOL 2021

### Wehren und Einsatzkräfte

Anzahl Feuerwehren	114
Anzahl Mitglieder bei den Jugendfeuerwehren	1.311
Anzahl aktive Kameraden	2.644
Anzahl Alters- und Ehrenabteilung	936

### Einsätze und Einsatzarten

Brandeingsätze	614
Hilfeleistungseinsätze	1.561
<b>Gesamt</b>	<b>2.175</b>

### Einsatzfahrzeuge

Löschfahrzeuge	158
Hubrettungsfahrzeuge	10
Rüst- und Gerätewagen	13
sonstige Fahrzeuge	139
Boote	29
<b>Gesamt</b>	<b>349</b>

# Erste Hilfe

Erste Hilfe kann Leben retten. Sie umfasst Maßnahmen, die ein jeder durchführen muss, um das Leben eines anderen zu retten, eine drohende Gefahr oder Gesundheitsstörung bis zum Eintreffen professioneller Hilfe (zum Beispiel Rettungsdienst) abzuwenden oder zu mildern.

## Dazu gehören insbesondere:

- das Absetzen eines Notrufs
- die Absicherung der Unfallstelle
- die Betreuung der Verletzten

## Das Auffinden einer Person nach einem Unfall

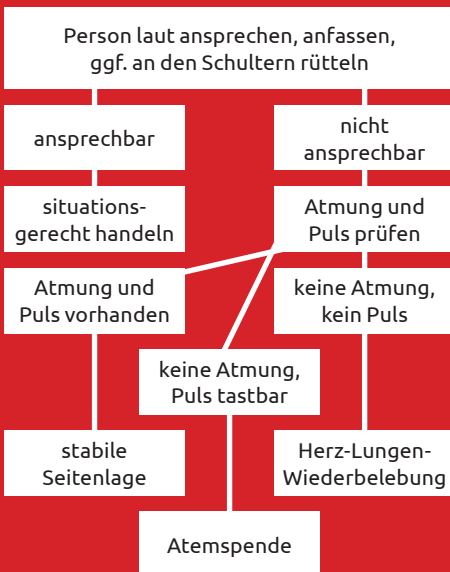

## NOTRUF

Nach dem Absichern der Unfallstelle und den Maßnahmen des Eigenschutzes ist der Notruf das zweite Glied in der Rettungskette, noch vor den eigentlichen Erste-Hilfe-Maßnahmen.

**Der Notruf ist immer kostenlos!**

## FEUERWEHR NOTRUF 112

**Wer ruft an?**

**Was ist passiert?**

**Wo ist es passiert?**

**Wie viele verletzte?**

**Warten auf Rückfragen!**

## Wichtige Rufnummern

Feuerwehr/Euronotruf 112

Polizei 110

Giftnotruf 03019240

Ärztlicher Bereitschaftsdienst  
Bundesweit 116 117

**Apothekennotruf**  
Aus dem Festnetz  
(kostenlos): 0800-00-22833  
Vom Mobiltelefon  
(69 ct/Min): 22833

## Nehmen Sie sich in Acht vor...

### ...dem Riesenbärenklau!

Berührungen in Verbindung mit Tageslicht können zu schmerzhaften Quaddeln und Blasen führen, die schwer heilen und wie Verbrennungen erscheinen. Es wird empfohlen, beim Umgang mit der Pflanze vollständige Schutzkleidung mit Gesichtsschutz zu tragen.



### ...dem Eichenprozessionsspinner!

Die Brennhaare der Raupe werden durch Luftströmungen weitläufig in der Umgebung verteilt. Sie bleiben auch an Kleidung und Schuhen hängen. Bei Berührung lösen sie toxische Reaktionen an allen unbedeckten Hautbereichen aus. Reizungen an Mund- und Nasenschleimhaut können zu Bronchitis, Husten und Asthma führen. Schwindel, Fieber, Müdigkeit und Bindehautentzündung können ebenfalls auftreten, in Einzelfällen sogar allergische Schockreaktionen.

### ...Zecken!

Krankheiten wie die hier verbreitete Borreliose, gegen die es keine Impfung gibt, können durch Zecken übertragen werden. Diese verstecken sich vorwiegend in hohem Gras. Vorbeugende Maßnahmen sind lange, helle Kleidung, um die Zecken schnell zu entdecken, sowie das Absuchen von sich selbst und Haustieren nach einem „Tag an der frischen Luft“. Die Entfernung von Zecken sollte fachgerecht erfolgen.



# Babybegrüßungs- dienst

Am 1. August 2018 startete der Landkreis Märkisch-Oderland mit dem Babybegrüßungsdienst ein neues Beratungsangebot für Eltern in der Sozialregion Ost.

Ziel des neuen Angebotes ist die nachhaltige Unterstützung von Eltern. Sie erhalten Informationen zum Alltag mit ihrem Baby, zur Entwicklung des Kindes und zu regionalen Angeboten für Familien. Eltern-Kind-Gruppen, Gesundheitskurse und der Kontakt zu anderen Müttern werden unter anderem vermittelt. Die Familien werden zu Vorsorgeuntersuchungen, Impfungen, Betreuungsmöglichkeiten und bei Bedarf zu wirtschaftlichen Hilfen informiert. Beim Hausbesuch erhält jede Familie eine Tasche mit einem kleinen Geschenk für das Baby und eine Mappe mit vielen nützlichen Informationen rund um das Elternsein.

Die Sozialarbeiterin, Frau Claudia Riffer, besucht alle Eltern und Alleinerziehenden im 3. Lebensmonat des Kindes. Ein zweiter Hausbesuch wird angeboten, wenn das Kind 10 Monate alt ist. Die Kinder haben bis dahin riesige Entwicklungsschritte gemacht und andere Fragen stehen bei den Eltern im Vordergrund. Ziel ist es, dass Eltern alle notwendigen Informationen und Hilfestellungen erhalten, so dass das Kind gesund und sicher aufwachsen kann.



© Landkreis Märkisch-Oderland

## Babybegrüßungsdienst Landkreis Märkisch-Oderland

Gesundheitsamt

Puschkinplatz 12 | 15306 Seelow

Tel. 03346/850-6705

Fax 03346/850-6709

[gesundheitsamt@landkreismol.de](mailto:gesundheitsamt@landkreismol.de)

## Diakonisches Werk Oderland-Spree e.V.

### Unsere Sozialstationen:

**Bad Freienwalde** · Bahnhofstraße 24, 16259 Bad Freienwalde, Tel. 03344/ 41 77 12

**Müncheberg** · Wasserstraße 2, 15374 Müncheberg, Tel. 033432/ 74 76 10

**Seelow** · Straße der Jugend 9b, 15306 Seelow, Tel. 03346/ 85402813

**Wriezen** · Markt 23, 16269 Wriezen, Tel. 033456/ 150 99 11

**Strausberg** · Otto-Grotewohl-Ring 72, 15344 Strausberg, Tel. 03341/ 35 68 35

**Ambulanter Hospiz- und  
Palliativberatungsdienst  
Märkisch-Oderland**



Klosterstraße 9a  
15344 **Strausberg**  
Tel. 03341/ 3059032



**WIR SIND FÜR SIE DA  
RUND UM PFLEGE, BETREUUNG & BERATUNG**

## Die Rettungsdienst Märkisch-Oderland GmbH

Die Gemeinnützige Rettungsdienst Märkisch-Oderland GmbH ist ein ambitioniertes Hilfeleistungsunternehmen in Ostbrandenburg, welches seinen gesetzlichen Auftrag zwischen der Bundeshauptstadt Berlin und dem Oderbruch mit modern ausgestatteten Fahrzeugen und Rettungswachen sowie hoch motivierten Mitarbeiterinnen und Mitarbeitern wahrnimmt. Mit derzeit 17 Auszubildenden im Beruf Notfallsanitäter/in nehmen wir unter den Rettungsdiensten in Brandenburg eine herausragende Stellung als Ausbildungsbetrieb ein. Diese werden wir perspektivisch weiter ausbauen.

Das in 2018 eröffnete Rettungsdienst- und Ausbildungszentrum in Strausberg trägt dazu bei, unsere Position im grenznahen Raum zu festigen und unser Unternehmen an den zukünftigen Anforderungen des (grenzüberschreitenden) Rettungsdienstes auszurichten. Wir sehen uns als eine lernende Organisation, welche durch hohe Veränderungsbereitschaft, innovatives Denken und Handeln sowie dem fortwährenden Streben nach den besten Lösungen in allen Bereichen des Rettungsdienstes geprägt ist.

**Notruf: 112**

# Gesundheitsversorgung im Landkreis Märkisch-Oderland



Krankenhaus Märkisch-Oderland, Standorte Wriezen und Strausberg.  
Landkreis Märkisch-Oderland

## Für die Menschen in der Region – für die Gesundheit

„Moderne Medizin – Kompetenz und Fürsorge“ lautet das Leitbild der Krankenhaus Märkisch-Oderland GmbH. Wir versichern unseren Patientinnen und Patienten, dass sie in unseren Krankenhäusern und Einrichtungen von gut ausgebildeten und hoch motivierten Mitarbeitenden nach den neuesten wissenschaftlichen Erkenntnissen behandelt werden. Für ebenso wichtig erachten wir aber auch Menschlichkeit und Fürsorge bei der Betreuung unserer Patientinnen und Patienten. Zusammen

mit den im Medizinischen Versorgungszentrum Märkisch-Oderland GmbH ans Krankenhaus MOL angeschlossenen niedergelassenen Fachärzten stellen wir eine rundum Betreuung der Menschen unserer Region sicher. Der allgemeine Ärztemangel im ländlichen Raum ist eine zunehmende Herausforderung, der wir uns engagiert entgegenstellen.

Das Krankenhaus Märkisch-Oderland ist in den letzten zehn Jahren gewachsen und hat sich immer weiterentwickelt. Davon zeugen nicht zuletzt die vielen Zertifizierungen, die unsere Qualität seit Jahren erfolgreich nachweisen. Neben dem Darmzentrum ist auch das Orthopädische Zentrum ein Aushänge-

schild unseres Krankenhausverbundes. Ebenso können alle Diabetespatienten sicher sein, dass sie im Krankenhaus MOL bestens versorgt werden. Diese Erfolge machen uns stolz und beflügeln alle Mitarbeitenden, den vorgelebten Standard hochzuhalten und nicht in ihren Bemühungen nachzulassen. Aber wesentlich mehr zeichnet uns das Lob eines Patienten oder der Angehörigen aus. Fürsorge und Anteilnahme begleitet jeden Patienten während der gesamten Betreuung in unseren Häusern. Eine offene und direkte Kommunikation ist unverzichtbare Grundlage gegenseitigen Vertrauens und für den Behandlungserfolg ebenso unerlässlich, wie eine hohe medizinische Qualität. Gemeinsam mit unseren Patientinnen und Patienten – als mündige und kritische Partner – suchen wir während des gesamten Betreuungsprozesses den geeigneten Weg zur Erreichung vereinbarther Therapieziele. Dafür stehen wir heute und in Zukunft.

## **Das Krankenhaus Seelow – Regional rundum gut versorgt**

Seit 2021 gehört das Krankenhaus Seelow als Tochtergesellschaft zum Verbund der Krankenhaus Märkisch-Oderland GmbH. Den Patientinnen und Patienten stehen somit ganz neue Behandlungsmöglichkeiten und -wege offen, die die Medizinische Versorgung in unserem Landkreis und darüber hinaus optimieren. Herzstück des Krankenhauses Seelow ist das neue Herzkatheterlabor. Damit haben wir das Spektrum im Bereich der Kardiologie erweitert und können den Menschen unserer Region lange Wege ersparen. Darüber hinaus haben wir die Patientenversorgung

durch eine intensivere Zusammenarbeit mit den Ärzten der Standorte in Strausberg und Wriezen verbessern können und damit unser Behandlungsspektrum im Bereich der Inneren Medizin und Chirurgie ausgebaut.

Auch für ambulante Patienten können wir mehr tun. Am Krankenhaus und in der Stadt Seelow befinden sich inzwischen drei Praxen der Medizinischen Versorgungszentrum Märkisch-Oderland GmbH. Das MVZ Märkisch-Oderland bietet Sprechstunden für ambulante Untersuchungen und Behandlungen, aber zusätzlich auch ambulante Operationen an. Die Fachärzte des MVZ betreuen ihre Patienten von der Diagnostik über die konservative Therapie oder die Operation bis hin zur Rehabilitation persönlich. Am Standort Seelow finden Sie eine chirurgische Praxis, eine Praxis für Orthopädie und eine radiologische Praxis. Wir bieten den Patienten im Oderbruch somit eine Betreuung wohnortnah und aus einer Hand.

**Krankenhaus Märkisch-Oderland GmbH**  
Prötzeler Chaussee 5 | 15344 Strausberg

**Krankenhaus Märkisch-Oderland GmbH**  
Sonnenburger Weg 3 | 16269 Wriezen

**Krankenhaus Seelow GmbH**  
Robert-Koch-Straße 7–15 | 15306 Seelow

**Medizinisches Versorgungszentrum Märkisch-Oderland GmbH**  
Prötzeler Chaussee 5 | 15344 Strausberg

**Fachklinik und Moorbad GmbH**  
Gesundbrunnenstraße 33  
16259 Bad Freienwalde

# Zentrum für Erwachsenenbildung und Medien

## Volkshochschule Landwirtschaftsschule Medienzentrum

Das Zentrum für Erwachsenenbildung und Medien (ZEM) des Landkreises Märkisch-Oderland wurde 2004 als Zusammenschluss der Volkshochschule, der Landwirtschaftsschule und des Medienzentrums gegründet.

Die Mitarbeiter/innen der Volkshochschule organisieren von Seelow, Strausberg und Bad Freienwalde aus für alle Bürger des Landkreises Bildungsangebote.

Damit wird dem Bedarf eines jeden auf Bildung Rechnung getragen. Mit Beginn jedes neuen Schuljahres wird ein Programmheft erstellt, mit zahlreichen Angeboten aus den Bereichen Gesundheit, Sprachen, praktischen Kursen, Beruf und Gesellschaft.

Der Zweite Bildungsweg – zum Erwerb eines nachträglichen schulischen Abschlusses – wird im Oberstufenzentrum Strausberg durch die Volkshochschule angeboten.

Die Landwirtschaftsschule als „Regionalstelle für Bildung im Agrarbereich“ ist für die Bildung in der Landwirtschaft Tätiger aus Märkisch-Oderland, Oder-Spree und Frankfurt (Oder) zuständig. Sie berät zu Bildungsfragen, führt Kurse zur Vorbereitung auf die Prüfung zum Landwirtschaftsmeister durch, organisiert Kurse für Quereinsteiger zur Vorbereitung auf die Facharbeiterprüfung und bietet Winterschulungen zur Betriebswirtschaft und zum Stellen der Agraranträge an.

Das Medienzentrum ist für den Verleih von audiovisuellen Medien an die Schulen des Landkreises verantwortlich.

**Kontakt: [www.vhs-mol.de](http://www.vhs-mol.de)**



Das ZEM Kulturhaus Seelow  
Zentrum für Erwachsenenbildung und Medien, Volkshochschule/Medienzentrum





# Der Landkreis als Arbeitgeber



In der Kreisverwaltung Märkisch-Oderland arbeiten rund 900 Beschäftigte. Damit sind wir einer der größten Arbeitgeber in der Region.

## Wir suchen immer qualifizierte und motivierte Mitarbeiter\*innen

### Sie möchten:

- sinnvolle und gemeinwohlorientierte Arbeit für die Bürgerinnen und Bürger
- eine faire Bezahlung nach TVöD
- flexible Urlaubs- und Arbeitszeiten
- Betriebliche Altersvorsorge
- Telearbeit und Homeoffice-Möglichkeiten
- variable Teilzeitbeschäftigung
- Aus- und Fortbildungsmöglichkeiten

## Dann sind wir für Sie der richtige Arbeitgeber!

Die aktualisierten Stellenausschreibungen finden Sie auf unserer Homepage.

Tel. 03346/850-7701  
[personal@landkreismol.de](mailto:personal@landkreismol.de)  
[www.maerkisch-oderland.de](http://www.maerkisch-oderland.de)



© Landkreis Märkisch-Oderland

## Wir suchen Nachwuchskräfte (m/w/d) für folgende Ausbildungs- und duale Studienrichtungen:

### Ausbildungen

- Verwaltungsfachangestellte\*r
- Kauffrau/-mann für Büromanagement
- Fachkraft für Hygieneüberwachung
- Fachinformatiker\*in für Systemintegration
- Vermessungstechniker\*in

### Studiengänge

- Bachelor of Laws – Öffentliche Verwaltung Brandenburg
- Bachelor of Arts – Soziale Dienste
- Bachelor of Engineering – Vermessung/Geoinformatik
- Bachelor of Science – Verwaltungsinformatik

Die aktuell ausgeschriebenen Ausbildungs- und Studienrichtungen findest du auf unserer Homepage. Zur Orientierung kannst du vorab gern ein Kurzpraktikum bei uns absolvieren.

Tel. 03346/850-7710 /-7713  
[ausbildung@landkreismol.de](mailto:ausbildung@landkreismol.de)  
[www.maerkisch-oderland.de](http://www.maerkisch-oderland.de)

## Schluss mit den Vorurteilen – Mach dir selbst ein Bild!

### Du möchtest...

- einen vielseitigen Arbeitsalltag kennenlernen?
- auf eigenen Beinen stehen?
- abwechslungsreiche Aufgaben erledigen?
- Bürgerkontakt haben?
- etwas in deiner Region für die Menschen vor Ort bewegen?

### Du hast...

- einen guten mittleren Schulabschluss oder
- eine gute (Fach-)Hochschulreife?

### Dann bist du bei uns genau richtig!

Unsere Aufgabe ist es, uns um die Anliegen und das Wohl der Bürgerinnen und Bürger des Landkreises Märkisch-Oderland zu kümmern. Hierbei zählen wir auf deine Unterstützung!

### Wir bieten mehr als eine Ausbildung – wir bieten dir eine Zukunft!

Denn eine Tätigkeit im öffentlichen Dienst bringt dir Sicherheit für deine Berufs- und Lebensplanung. Zudem bieten wir dir:

- interessante Aufgaben in einem guten Betriebsklima,
- eine attraktive Vergütung nach Tarifvertrag,
- Jahressonderzahlung, Lernmittelzuschuss, Abschlussprämie, Arbeitgeberzuschuss zur Altersvorsorge,
- flexible Arbeitszeiten,
- eine intensive Einführungsphase mit Kennenlern- und Seminarwoche,
- engagierte Ausbilderinnen und Ausbilder,
- regelmäßige Feedbackgespräche zur Förderung deiner persönlichen und fachlichen Weiterentwicklung,
- verschiedene Events mit allen Auszubildenden und Studierenden (Teamtage, Messen etc.),
- auf Wunsch ein Auslandspraktikum während der Ausbildung sowie
- einen Arbeitsvertrag nach erfolgreichem Abschluss der Ausbildung bzw.



© Landkreis Märkisch-Oderland

**INTERESSE?  
DANN BEWIRB DICH UND  
WERDE EIN TEIL VON UNS!**



# Lokale Partnerschaft für Demokratie

---

## Die „Lokale Partnerschaft für Demokratie Märkisch-Oderland“ im Bundesprogramm „DEMOKRATIE LEBEN!“

### Eine Strategie... für ein starkes und vielfältiges Märkisch-Oderland – der Lokale Aktionsplan!

#### Was soll erreicht werden?

Ein starkes und vielfältiges Märkisch-Oderland zeichnet sich durch engagierte Bürgerinnen und Bürger aus. Es wird getragen von einer verstehenden Politik, kooperierenden Vereinen, Initiativen und einer sensibilisierten Öffentlichkeit. Die lokale „Partnerschaft für Demokratie“ setzt sich aktiv gegen Extremismus, Gewalt und Menschenfeindlichkeit ein. Demokratie und Toleranz sind die Leitprinzipien für das Handeln aller Akteure.

#### Wie soll das erreicht werden?

Die lokale „Partnerschaft für Demokratie“ unterstützt die zielgerichtete Zusammenarbeit aller vor Ort relevanten Akteurinnen und Akteure für die Entwicklung eines demokratischen Gemeinwesens unter aktiver Beteiligung der Bürgerinnen und Bürger. Im partnerschaftlichen Zusammenwirken, insbesondere von kommunaler Ver-

waltung und Zivilgesellschaft, wird eine lebendige und vielfältige Demokratie vor Ort sowie eine Kultur der Kooperation, des respektvollen Miteinanders, der gegenseitigen Anerkennung und Unterstützung weiterentwickelt.

#### Die lokale „Partnerschaft für Demokratie“ hat folgende Handlungsfelder:

- Zielgruppenorientierte Projekte, die sich mit verschiedenen Formen der Menschenfeindlichkeit, der Stärkung der lokalen Verantwortung oder der Förderung demokratischen Handelns auseinander setzen. Dabei steht der Aufbau nachhaltiger Strukturen durch gemeinsames und kooperatives Handeln der Akteure im Vordergrund.
- Stärkung von Eigeninitiative und bürgerschaftlichen Engagement, um die Menschen in der Region in die Lage zu versetzen, selbst Lösungen für gesellschaftliche Problemlagen zu entwickeln.

- Förderung der Beteiligung von Bürgerinnen und Bürgern, um Kommunalpolitik und politisches Handeln erfahrbar zu machen. Dabei wird die direkte Mitwirkung von Bürgerinnen und Bürgern, und hier vor allem von Kindern und Jugendlichen befördert und gestärkt.

### Wer kann mitmachen?

Grundsätzlich sind alle Menschen, Initiativen, Organisationen und Institutionen im Landkreis Märkisch-Oderland angesprochen, die die demokratische Grundordnung bestärken möchten und für ein demokratisches und tolerantes Handeln eintreten. Einbezogen werden sollen alle relevanten staatlichen und demokratischen nicht-staatlichen Organisationen und Institutionen auf lokaler und regionaler Ebene (Verwaltung, Politik, Kirchen und Religionsgemeinschaften,

Vereine, Verbände, Initiativen, Polizei, Migrantenorganisationen, Jugendgruppen, Schulen, Wirtschaft, etc.). Sie bringen ihre jeweils spezifische Kompetenzen und Möglichkeiten in die lokale „Partnerschaft für Demokratie“ ein.

Bei Fragen und für die ganz konkrete Unterstützung bei der Antragstellung steht die Koordinierungs- und Fachstelle zur Verfügung.

### Kreis- Kinder- und Jugendring Märkisch-Oderland e.V.

Servicebüro

Platz der Jugend 4 | 15374 Müncheberg

Tel. 033477/548484

[aktionsplan@leben-in-mol.de](mailto:aktionsplan@leben-in-mol.de)

Gefördert vom



Bundesministerium  
für Familie, Senioren, Frauen  
und Jugend

im Rahmen des Bundesprogramms

Demokratie **leben!**

# Wirtschaft im Landkreis

## Landwirtschaft

6.228 ha	Öko-Fläche	15.978	Schafe und Ziegen
24.748	Rinder	1.985.818	Geflügel
112.224	Schweine	4.324	Pferde

Märkisch-Oderland ist geprägt von seiner breit gefächerten Landwirtschaft, die nach wie vor einen wichtigen Wirtschaftsfaktor im Landkreis darstellt.

Aus den einstigen LPGen haben sich leistungsfähige landwirtschaftliche Betriebe entwickelt.

Im Bereich der Barnim-Lebuser-Platte finden sich sandige Böden mit geringer Wasserspeicherkapazität, die gut zu bearbeiten sind, aber schnell austrocknen. Im Oderbruch hingegen sind es schwere Böden mit geringer Wasserdurchlässigkeit, die bei zu viel Niederschlag nicht zu befahren sind. Der Vorteil des einen ist der Nachteil des anderen. Bei beiden bedarf es des Könnens der Landwirte.

Die landwirtschaftliche Nutzfläche beträgt etwa 127.000 ha. Davon wird auf einer Fläche von 64.000 ha Getreide und auf ca. 18.000 ha Raps angebaut. Einen erfreulichen Anstieg hat es bei den Eiweißpflanzen Erbsen und Lupinen gegeben, die inzwischen auf 3.000 ha angebaut werden.

Im Landkreis werden auf ca. 400 ha Obstkulturen angebaut, deren Ernteerträge und Qualitäten in den letzten Jahren mit Ausnahme von 2017 durch Frostschäden, durchweg gut waren. So lag beispielsweise der Ertrag bei Äpfeln zwischen 35 und 45 Tonnen je ha.

Ernte und Erträge unterliegen ganz klar den klimatischen Schwankungen und so müssen sich die Landwirte alle Jahre wieder auf Überflutungen, aber auch Trockenheit und andere Umweltfaktoren einstellen.

Auch die Nachfrage der Verbraucher spielt eine einflussreiche Rolle. So finden sich im Landkreis immer weniger Gemüsebauern und auch der Zuckerrübenanbau ist in den letzten Jahren zurückgegangen.

Eine erfreuliche Entwicklung zeichnet sich bei den Bienen ab. Diese für die Natur so wertvollen Tiere erfreuen sich zunehmender Beliebtheit, was an den steigenden Zahlen der Bienenvölker zu spüren ist. So waren Ende 2017 über 11.980 Bienenvölker von über 650 Imkern registriert.

# www.engron.de

# ENGRON

Straßen-, Leitungs- und Systembau GmbH

Außenanlagen



Straßen- und Wegebau



Kanal-/Rohrleitungsbau



Systembau



Jetzt bewerben: Straßen- und Kanalbauer gesucht

**Wir bilden auch aus!**

Telefon: +49 33398/91 88 95

[www.engron.de](http://www.engron.de)

## Wirtschaftsamt

Die Arbeitsthemen des Wirtschaftsamtes sind darauf gerichtet, als Verwaltung zu einer bedarfsgerechten Strukturpolitik beizutragen, die regionale Wirtschaftskraft zu stärken sowie den Landkreis als Wohn- und Arbeitsstandort attraktiv zu gestalten. Themen wie Breitbandförderung, die Wirtschaftsförderung inkl. Unternehmensbetreuung, Entwicklung der touristischen Infrastruktur, die Kreisplanung, die Sicherung des öffentlichen Personennahverkehrs und die grenzüberschreitende Zusammenarbeit werden bedient.

Das Wirtschaftsamt arbeitet eng zusammen mit der kreiseigenen STIC-Wirtschaftsfördergesellschaft, der Regionalen Planungsgemeinschaft Oderland-Spree, dem Regionalma-

nagement Metropolregion Ost Berlin-Brandenburg, Regionalmanagement TESLA-Umfeldentwicklung, dem Regionalmanagement Regionalmarke, den Euroregionen sowie weiteren regionalen und überregionalen Wirtschaftsnetzwerken.

Aktiv unterstützt das Wirtschaftsamt durch ein Förderprogramm die flächendeckende Versorgung unseres Landkreises mit hochleistungsfähigen Breitbandanschlüssen und dem schnellen Aufbau von Netzen der nächsten Generation (NGA Netze). Dies ist eine wichtige Voraussetzung für wirtschaftliches Wachstum, nachhaltige Siedlungs- und Infrastrukturentwicklung.

Beginnend im Jahr 2019 werden im ersten Schritt ca. 34.000 Haushalte und Gewerbeeinheiten im Landkreis



© Landkreis Märkisch-Oderland

Märkisch-Oderland mit einem Glasfaseranschluss versorgt. Ziel ist es, dass zukünftig alle Haushalte und Gewerbeeinheiten im Landkreis über einen leistungsfähigen Glasfaseranschluss verfügen.

Im Rahmen der Wirtschaftsförderung sind das Wirtschaftsamt die STIC-Wirtschaftsfördergesellschaft MOL GmbH, die Investitionsbank des Landes Brandenburg, die Wirtschaftsförderung Berlin-Brandenburg, die Wirtschaftsförderern der Kommunen im Landkreis sowie die Kammern IHK Ostbrandenburg und HWK Frankfurt (Oder) die wichtigsten Partner.

Die allgemeine Beratung von Unternehmen speziell bei behördlichen Genehmigungsverfahren ist Gegenstand der täglichen Arbeit. Das Gründungs-geschehen im Land Brandenburg wird

seit vielen Jahren im überregionalen Netzwerk „ExistenzGründerPartner Oderland“ unterstützt.

Im Bereich Tourismus gehören die Ausschilderung und Zertifizierung von touristischen Rad- und Wanderwegen ebenso zum Spektrum der Aufgaben wie , das Projekt „Stadtradeln“ und der Vertrieb der Wasserwandervignetten zur nichtmotorisierten Befahrung der Alten Oder. Hinsichtlich der touristischen Vermarktung arbeitet der Landkreis mit dem Landkreis Oder-Spree und der Stadt Frankfurt (Oder) unter dem Dach des Tourismusverbandes Seenland Oder-Spree zusammen.

Die Kreisplanung beinhaltet übergreifende Querschnittsaufgaben und agiert in enger Verflechtung mit den benachbarten Verwaltungseinheiten und Planungsregionen. Auf Basis



von Analysen werden Konzepte zur strategischen und zukunftsweisenden Entwicklung erarbeitet. Dabei haben die demografische Entwicklung und die Bepanung der erneuerbaren Energien eine besondere Bedeutung. Wesentliches Element ist aber die planungsrechtliche Sicherung raumbedeutsamer Entwicklungsvorhaben im Bereich der öffentlichen Infrastruktur.

Gemäß ÖPNV-Gesetz des Landes Brandenburg sind die Landkreise Aufgabenträger für den kommunalen öffentlichen Personennahverkehr (kÖPNV). Das Wirtschaftsamt ist betraut mit der Organisation von Leistungen des Busverkehrs (zuzüglich Straßenbahn- und Fährverkehrs) im Landkreis. In dieser Funktion definiert der Landkreis den Umfang der Bedienung in Form des Nahverkehrsplanes (NVP), schreibt diese Leistung aus, vergibt die entsprechenden Aufträge und muss die Leistungserbringung durch die Bus- und Straßenbahnunternehmen kontrollieren. Da Fahrgeldeinnahmen die Aufwendungen im ÖPNV nicht decken, werden neben Landesmitteln jährlich hohe Zuschüsse durch den Landkreis zur Verfügung gestellt.

Der Landkreis grenzt auf einer Länge von ca. 80 Kilometern an mehrere polnische Partnerlandkreise. Mit der Erweiterung der EU in Richtung Osten ist der Landkreis Märkisch-Oderland ins Zentrum gerückt. Besonders enge Beziehungen gibt es zu unseren polnischen Nachbarn. Innerhalb der Euroregionen Pro Europa Viadrina als auch Pomerania arbeiten Landkreise, Kommunen und Vereine an der Verwirklichung einer gemeinsamen Lebens- und Wirtschaftsregion.

Das Programm INTERREG bzw. „Europäische Territoriale Zusammenarbeit“ ist Teil der Struktur- und Investitionspolitik der Europäischen Union. Seit mehr als 20 Jahren werden damit grenzüberschreitende Kooperationen zwischen Regionen und Städten unterstützt, die das tägliche Leben beeinflussen, zum Beispiel im Verkehr, beim Arbeitsmarkt und im Umweltschutz. Der Landkreis Märkisch-Oderland nutzte EU-Mittel in allen Förderperioden z.B. beim Europaradweg R1, IT-Projekten oder dem Straßenausbau.



© Landkreis Märkisch-Oderland

# STIC Wirtschaftsfördergesellschaft



Die STIC Wirtschaftsfördergesellschaft (STIC) mit Sitz in Strausberg ist eine Gesellschaft des Landkreises Märkisch-Oderland und gemeinsam mit diesem und weiteren Netzwerkpartnern zuständig für die Förderung der wirtschaftlichen Entwicklung der Region.

Der Focus liegt im STIC bei der Betreuung der regionalen Unternehmen, der Förderung von Existenzgründungen, dem Standortmarketing zur Investorenansiedlung, sowie dem Flächen- und Projektmanagement des Technologie- und Gründerzentrums in Strausberg.

Besondere Schwerpunkte bilden die Gründungsprojekte young companies ([www.young-companies.de](http://www.young-companies.de)) und Lotsendienst ([www.lotsendienst.net](http://www.lotsendienst.net)). Viele der Gründerinnen und Gründer

haben nicht nur ihre eigenen Existenzen aufgebaut, sondern auch eine Vielzahl an neuen Arbeitsplätzen im Landkreis geschaffen. Das Projekt „young companies“ zielt auf Gründungsinteressierte in Brandenburg in einem Alter von unter 30 Jahren. Teilnehmerinnen und Teilnehmer des Projektes werden zur Umsetzung ihrer Geschäftsideen ermutigt und Schritt für Schritt in speziellen Gründerwerkstätten auf die Gründung des eigenen Unternehmens vorbereitet. ([www.gruenden-in-brandenburg.de](http://www.gruenden-in-brandenburg.de))

Seit einigen Jahren werden diese Gründer auch mit Unternehmern zusammengebracht, die ihr Unternehmen abgeben möchten und einen Nachfolger suchen. ([www.unternehmensnachfolger-oderland.de](http://www.unternehmensnachfolger-oderland.de))



© Landkreis Märkisch-Oderland



STIC bietet in Strausberg sowie auch in Letschin und Bad Freienwalde Coworking Spaces sowie Büroflächen für die ersten Abschnitte der Selbständigkeit an. Weiterhin gibt es dort Büro-, Werkstatt- und Seminarraumflächen.

Die Gewinnung geeigneter Fachkräfte gilt heute als zentrale Herausforderung auch in unserer Region. Das Fachkräfteteam der STIC Wirtschaftsfördergesellschaft unterstützt die Unternehmen im Landkreis Märkisch-Oderland hierbei. Die Unterstützung reicht dabei von der Organisation der Ausbildungsmesse „Career Compass“ über die Herausgabe des jährlichen Ausbildungsführers B.O.C.K. bis hin zur Unterstützung von Managements bei Personalentwicklungsstrategien.

Der Bereich Klimaschutz, Energieeffizienz und Innovation unterstützt Kommunen, Unternehmen und Bürger bei der Energiewende. Weiterhin werden Innovationsansätze für den Landkreis entwickelt. ([energiebuero-mol.de](http://energiebuero-mol.de))

### **STIC Wirtschaftsfördergesellschaft Märkisch-Oderland mbH**

[www.stic.de](http://www.stic.de) | [info@stic.de](mailto:info@stic.de)  
Geschäftsführer: Herr Jonas, Herr Schinkel  
Tel. 03341/335214

# Kultureinrichtungen im Landkreis MOL

## Gedenkstätte/Museum Seelower Höhen

Im Frühjahr 1945 tobt im Oderland die größte Schlacht des Zweiten Weltkrieges auf deutschem Boden. Hunderttausende Soldaten der Roten Armee und der Wehrmacht kämpfen zweieinhalb Monate gegeneinander. Danach sind zehntausende tot oder verwundet, Dörfer, Städte und Landschaft zerstört. Die Schlacht entscheidet den Kampf um Berlin. Sie prägt das Antlitz des Nachkriegs-Europas. Für dieses Ereignis ist der Landkreis weit über seine Grenzen bekannt. Besucher kommen aus der ganzen Welt. Mit seinem Komplex aus sowjetischem Friedhof/Ehrenmal von 1945 und einer 1972 hinzugefügten Gedenkstätte zeigt der Ort heute den Wandel des Erinnerns in Diktatur und Demokratie. Gruppenspezifische

Führungen, ein vielfältiges Veranstaltungsprogramm und ideenreiche museumspädagogische Arbeit vermitteln das Thema Krieg und Kriegsfolgen insbesondere jüngeren Generationen. Angebote thematischer Exkursionen auf dem einstigen Kampfgebiet bringen die heute so friedliche Landschaft zum Sprechen.

## Gedenkstätte/Museum Seelower Höhen

Küstriner Straße 28 a | 15306 Seelow  
Tel. 03346/597  
info@seelowerhoeen.de  
www.seelowerhoeen.de

**Öffnungszeiten**  
Dienstag-Sonntag/Feiertag  
11.00 – 16.00 Uhr



Blick vom Krugberg auf den Seelower Höhen  
Landkreis Märkisch-Oderland



Stine Danziger  
Hotel Fährhaus GmbH  
Fährweg 7 | 15569 Woltersdorf  
Tel. 03362/79590  
Fax 03362/795959  
[www.faehrhaus-seminarhotel.de](http://www.faehrhaus-seminarhotel.de)  
[info@faehrhaus-seminarhotel.de](mailto:info@faehrhaus-seminarhotel.de)

# RESTAURANT | HOTEL TAGUNGEN





**Brecht-Weigel-Haus**  
Landkreis Märkisch-Oderland

## Brecht-Weigel-Haus Buckow

### Ein Sommerhaus als Museum

Das idyllische Grundstück am Schermützelsee diente dem Künstlerehepaar Helene Weigel und Bertolt Brecht ab 1952 als Sommerresidenz. Ein Jahr später schrieb Brecht hier die „Buckower Elegien“. Seit 1977 ist das Sommerhaus ein Literaturmuseum. Ein Weg durch den Garten führt zum Bootshaus mit dem legendären Planwagen aus dem Theaterstück „Mutter Courage und ihre Kinder“. Heute laden Haus und Garten auch zu Konzerten, Lesungen und Theater ein.

### Brecht-Weigel-Haus

Bertolt-Brecht-Straße 30  
15377 Buckow (Märkische Schweiz)  
Tel. 033433/467  
[villa@brechtweigelhaus.de](mailto:villa@brechtweigelhaus.de)  
[www.brechtweigelhaus.de](http://www.brechtweigelhaus.de)

### Öffnungszeiten

April bis Oktober  
Mittwoch-Freitag  
13.00–17.00 Uhr  
Samstag, Sonntag und Feiertag  
13.00–18.00 Uhr  
November bis März  
Mittwoch-Freitag  
10.00–12.00 und 13.00–16.00 Uhr  
Samstag, Sonntag  
11.00–16.00 Uhr

# Campus Schloss Trebnitz – Bildung, Begegnung, Kunst, Natur

## Ein lebendiger Ort für die Region

Kinder aus Polen, Heilpädagogik-Studenden aus der Schweiz, Radtouristen und Kunst-Interessierte aus Berlin sowie Dorfbewohnerinnen und -bewohner – sie alle begegnen sich hier.

Denn auf dem „Campus Schloss Trebnitz“ gelingt die Verbindung von regionalem Engagement mit den Aktivitäten aller hier ansässigen Organisationen: In den Bereichen des internationalen Austauschs, der Bildung für Kinder, Jugendliche und Erwachsene, der Kunst und der Wissenschaft.

Die Gutsanlage Schloss Trebnitz liegt im Landkreis Märkisch-Oderland, zwischen der Märkischen Schweiz und dem Oderbruch direkt an der traditionsreichen Ostbahn. Nach dem Krieg als Lazarett, Schule und Ferienlager genutzt, wurde das Schloss nach 1992 von dem Schloß Trebnitz Bildungs- und Begegnungszentrum e.V. umfassend saniert und zur Begegnungsstätte ausgebaut.

Mit Schulungs- und Bildungsangeboten unterstützt der Verein zusammen mit Organisationen und Schulen aus der Region die politische und kulturelle Bildung – besonders von Kindern und Jugendlichen – auf beiden Seiten der Oder und fördert so den Austausch zwischen Deutschland und Polen. Die Räumlichkeiten können auch von externen Vereinen und Initiativen angemietet und genutzt werden.

## Vom Schloss zum Campus

Im Laufe der Jahre wurden weitere Gebäude der historischen Gutsanlage saniert und neu eröffnet. Hier sind nach und nach die heute auf dem Campus ansässigen Organisationen eingezogen: 2013 die Schmiede (Schwerpunkt Erwachsenenbildung / Heimbildungsstätte des Schloß Trebnitz e.V.), 2015 die Remise (Gemeindezentrum, Dorfladen und Schüler-Café „Kaffee zum Glück“), 2017 das Waschhaus (Gustav-Seitz-Museum) und das Inspektorenhaus (Internationales Archiv für Heilpädagogik | Emil E. Kobi Institut, Kreis-, Kinder- und Jugendring MOL e.V., Dorfbewegung Brandenburg e.V.).



**Schloss Trebnitz**  
Landkreis Märkisch-Oderland

## Workshops und Seminare für Erwachsene

Der Schloß Trebnitz e.V. ist eine anerkannte Einrichtung der Weiterbildung für Erwachsene. Grundlage dafür sind die zahlreichen Angebote und Veranstaltungen: Ob die mittlerweile schon traditionellen Trebnitzer Schlossgespräche, Sprachkurse, Workshops, Seminare oder Studienfahrten – die Auswahl ist groß und findet zunehmend begeisterte Teilnehmer.

## Dorfzentrum mit Dorfladen und Cafébetrieb

In der Remise, am Eingang zur Gutsanlage, befindet sich das Trebnitzer Dorfzentrum, dessen Räume auch von lokalen Initiativen genutzt werden. In dem Dorfladen werden regionale Produkte aus Märkisch-Oderland, Kaffee und Kuchen angeboten. Wochentags kann man hier einen Mittagsimbiss einnehmen. An den Wochenenden zwischen April und Oktober bietet das internationale inklusive Juniorcafé „Kaffee zum Glück / Kawa na szczęście“ selbst gemachten Kuchen, Torten sowie köstlichen Kaffee. In den Wintermonaten wird das Café sonntags von Ehrenamtlichen betrieben.

## Trebnitzer Schlosspark

Teil des Gutsgeländes Schloss Trebnitz ist der 27 ha große, historische Schlosspark, der im 19. Jhd. nach Vorbild der englischen Landschaftsgärten angelegt wurde. Seit 2011 kümmern sich die „Trebnitzer Parkhelden“, eine Gruppe engagierter Bürgerinnen und Bürger, um die gartendenkmalgerechte Wiederbelebung des Landschaftsparks. Ein Besuch des Trebnitzer Schlossparks lohnt zu jeder Jahreszeit. Man kann um den



© Landkreis Märkisch-Oderland



© Landkreis Märkisch-Oderland



© Landkreis Märkisch-Oderland





**1. Mai bis 3. Oktober**  
**Imbiss mit**  
**Fischspezialitäten**  
**direkt am Radweg auf**  
**dem Fischerhof**



**In Kuhbrücke**  
(zwischen Küstrin Kietz und Bleyen)

- frisch zubereitete Fischbrötchen
- tägl. frischer Räucherfisch
- Bockwurst
- Kaffee / Kuchen
- Getränke
- Fassbier



Fischereibetrieb Detlef Schneider  
 Kuhbrücke 23  
 Küstriner-Vorland OT Kuhbrücke  
 033479/54888 o. 0172/3823958  
 fishersfritz@web.de  
[www.oderfischer.de](http://www.oderfischer.de)



Pension ist  
 ganzjährig geöffnet

**Wir freuen uns auf Ihren Besuch!**

**Außerdem bieten wir an**

- Angelkarten
- Fischplatten
- Rauchfisch
- Stellplatz für Wohnmobil
- Zeltplatz
- Pension direkt an der Oder
- Fischverkauf vor der polnischen Grenze (Do. bis Sa. mit Rauchfisch und Fischbrötchen)
- September bis Mai Fischverkauf vor dem EDEKA Markt Letschin



Teich herumspazieren oder an dem Fußballplatz vorbei in Richtung Ehrenhain (eine Gedenkstätte für Gefallene des Ersten Weltkriegs), der sich am Ende des Parks befindet. Ein Leitfaden in Form einer Mitmachgeschichte führt durch den Park und lenkt die Aufmerksamkeit auf die Vielfalt der Tier- und Pflanzenwelt, Gewässer und Böden, Biotope und auf die gestalterischen Besonderheiten. Sitzgelegenheiten laden zum Verweilen ein. Der Park ist frei zugänglich und der Eintritt frei.

Aktuelle Angebote und Veranstaltungen des Schloß Trebnitz e.V. sowie Öffnungszeiten des Dorfladens und des Cafés können der Website [www.schloss-trebnitz.de](http://www.schloss-trebnitz.de) entnommen werden.

**Audioguide**

Besucher können sich dank eines Audioguides bei einem Spaziergang über den Campus über die Geschichte und heutige Nutzung der Gutsanlage informieren (Dauer ca. 45 min). Der Audioguide ist kostenfrei und online mit dem eigenen Smartphone abrufbar. Die deutsche Version hat der bekannte Liedermacher Rolf Zuckowski gesprochen. Abrufbar unter: [www.campus-schloss-trebnitz.de/audioguide](http://www.campus-schloss-trebnitz.de/audioguide)

**Schloß Trebnitz Bildungs- und Begegnungszentrum e. V.**

Platz der Jugend 6  
 15374 Müncheberg, OT Trebnitz  
 Tel. 033477/519-0  
[empfang@schloss-trebnitz.de](mailto:empfang@schloss-trebnitz.de)  
[www.schloss-trebnitz.de](http://www.schloss-trebnitz.de)

## Gustav Seitz Museum

Im Herbst 2017 eröffnete die Gustav Seitz Stiftung in Trebnitz Brandenburgs erstes Bildhauermuseum, das einem einzigen Künstler gewidmet ist. Das Museum befindet sich im ehemaligen Waschhaus der historischen Gutsanlage Schloss Trebnitz.

Der gesamte Nachlass dieses bedeutenden Künstlers der Nachkriegszeit (z.B. Käthe-Kollwitz-Plastik in Berlin-Prenzlauer Berg) wurde hier zusammengeführt: 170 Skulpturen in Bronze, rund 4.500 Zeichnungen und Druckgrafiken sowie Notizen und Möbel.

In der öffentlichen Dauerausstellung wird eine repräsentative Auswahl des bildhauerischen Schaffens des Künstlers gezeigt sowie in wechselnden Bezügen zu anderen Bildhauergrößen (Ernst Barlach, Günter Grass, Käthe Kollwitz u.a.) präsentiert.

Ein Museumsgarten mit Skulpturen von Gustav Seitz lädt zum Entspannen und Verweilen ein. Für Übernachtungsgäste bietet das Gästehaus der Gustav Seitz Stiftung komfortable Übernachtungsmöglichkeiten in 4-Sterne-Apartments.



**Gustav Seitz Museum**  
Landkreis Märkisch-Oderland

### Gustav Seitz Museum

Platz der Jugend 3a  
15374 Müncheberg, OT Trebnitz  
[www.gustav-seitz-museum.de](http://www.gustav-seitz-museum.de)

#### Öffnungszeiten

März bis Oktober  
Mittwoch – Sonntag 11 – 17 Uhr  
November bis Februar  
Freitag - Sonntag 11 - 17 Uhr  
Am 24. und 31.12. geschlossen.

#### Eintrittspreis

5,- Euro  
Kinder und Jugendliche bis 18 Jahren  
haben freien Eintritt.  
Führungen nur auf Anfrage,  
max. 15 Personen.  
Kosten: 2,- Euro p. P. / mind. 20 Euro  
Gruppen- und Einzelführungen bitte  
vorher telefonisch anfragen unter  
033477-5190 oder  
[info@gustav-seitz-museum.de](mailto:info@gustav-seitz-museum.de).



© Landkreis Märkisch-Oderland

*Das ist das Angenehme  
auf Reisen, dass auch  
das Gewöhnliche durch  
Neuheit und Über-  
raschung das Ansehen  
eines Abenteurers  
gewinnt.*

*(Johann Wolfgang von Goethe)*

## Wandern und Radfahren

### Liebe Wanderer und Rad- wanderer, liebe Gäste,

neben dem Wandern ist das Radfahren die beste Möglichkeit, Land und Leute kennenzulernen und sich die Sehenswürdigkeiten abseits viel befahrener Autostraßen zu erschließen.

Die Gegend zwischen der Millionenstadt Berlin und dem Oderstrom ist eine Landschaft mit eigenartigem Reiz – Ketten malerischer Seen, eingebettet in ausgedehnte Kiefernwälder, Felder und Hügel, abgelöst von Höhenzügen bewachsen von Mischwäldern und eingekerbt von kühlen Schluchten sowie eine fruchtbare Auenlandschaft. Es ist, als wenn die Natur hier verrückt gespielt hat. Sie konnte sich nicht entscheiden zwischen „märkischer Streusandbüchse“, Seenplatte, Mittelgebirge oder Flussniederung. So gibt es – dicht beieinander – von jedem etwas.

Hier tun sich unvermutete Kontraste auf, die die rund 70 Kilometer zwischen Berlin und der Oder zu den abwechslungsreichsten Landschaften in der

Mark Brandenburg gestalten ideal für Genießer, Entdecker, Romantiker, Naturliebhaber oder ganz ein-fach nur für Menschen, die sich erholen wollen.

Durch die Fusion der Reisegebiete „Märkisch-Oderland“ und „Oder-Spree-Seeengebiet“ entstand die Reiseregion „Seenland Oder-Spree“, die seit 2015 eine vom ADFC zertifizierte Rad Reise-Region ist.

Die Radwanderwege und Radrouten in Märkisch-Oderland führen über ausgebaut Radwege und wenig befahrene Straßen, Feld- und Waldwege. Hier erwarten Sie aber auch typisch märkische Verhältnisse mit teils sandigen oder kopfsteingepflasterten Passagen.



### Radfahren im Seenland Oder-Spree

Wir haben das Rad ganz bestimmt nicht neu erfunden. Doch die Art und Weise, bei uns in die Pedale zu treten, gehört

sicher zu den schönsten hierzulande. Also dann: Proviant in den Rucksack, Reifendruck prüfen, Radkarte nicht vergessen. Los geht's!

### Tourismusverband Seenland Oder-Spree e. V.

Ulmenstraße 15  
15526 Bad Saarow  
Tel. 033631/868-100  
Fax: 033631/868-102  
info@seenland-os.de  
www.seenland-oderspree.de

## Wandertouren östlich von Berlin

Das Seenland Oder-Spree mit seinen Naturparks Märkische Schweiz, Schlaubetal und Dahme Heide-Seen trägt seinen Wasserreichtum schon im Namen. Die Wechselspiele von Wasser und Landschaft, Sumpfgeländen, Wiesen, Wäldern, kleinen Sumpfgeländen und 2.300 Seen verleihen der Landschaft eine ganz besondere Note. Ausgeschilderte Wanderwege und Wanderrouten laden zu Ausflügen in die weiten und ursprünglichen Landschaften ein. Wandern Sie auf dem 66-Seen-Wanderweg, der zu den attraktivsten Flachlandwanderwegen Deutschlands zählt

oder auch auf der Naturparkroute durch die Märkische Schweiz – ein Kleinod der Natur.

[www.seenland-oderspree.de/seenland-erleben/wasserreich-hoehenfluege/wandern](http://www.seenland-oderspree.de/seenland-erleben/wasserreich-hoehenfluege/wandern)

„Naturparkroute Märkische Schweiz“ und „Oderlandweg“, das sind zwei abwechslungsreiche Rundwanderwege in Märkisch-Oderland, die vom Deutschen Wanderverband als Qualitätswege „Wanderbares Deutschland“ ausgezeichnet wurden. Mit schattigen Waldwegen, sonnendurchfluteten Laubwäldern, engen Tälern und immer wieder kleinen Wasserflächen zeigt die Natur hier all ihre Facetten.

*„Auch Dörfer und Städte,  
Kirchen und stille Winkel,  
alte Eichen und Feldraine sind Dinge,  
die irgendwie zu uns gehören,  
und wenn wir sie nicht nur hinnehmen,  
sondern genau wahrnehmen,  
nicht nur wissen wie sie sind,  
sondern auch wie sie wurden,  
wissen wir auch mehr über uns selbst.“*

*(Günter de Bruyn)*



© Landkreis Märkisch-Oderland



© Landkreis Märkisch-Oderland

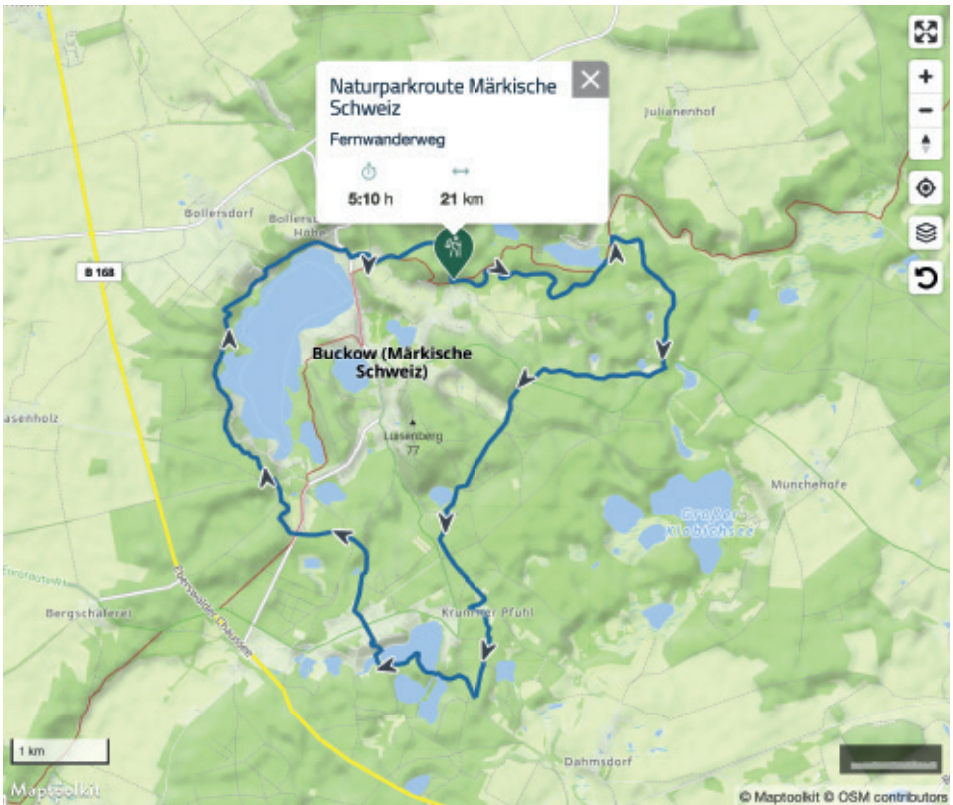

## Naturparkroute Märkische Schweiz

**Streckenlänge 21 km**

**Höhenunterschied 25 – 90 m ü. NN**

Wer die Märkische Schweiz kennenlernen will, sollte bei einer Tageswanderung dem roten Punkt der Naturparkroute folgen. Der Wanderweg führt an sagemumwobenen Seen vorbei, durch wilde Täler und Schluchten, auf sanfte Hügel und zu überraschenden Aussichtspunkten. Die Eiszeit hat hier eine Landschaft mit außerordentlicher Fülle und Erlebniskraft geformt. Die hohe Reliefenergie vermittelt eindrucksvoll den schweizerischen Charakter der

Brandenburger „Mini-Alpen“. Vom Panoramaweg, dem südwestlich, nördlichen Teil der Route eröffnen sich faszinierende Sichten auf den vor ca. 12.000 Jahren durch das Auftauen eines mächtigen Toteisblockes entstandenen Schermützelsee in Buckow. Weiter ostwärts geht die Wanderung am Stobber entlang, einer Oase nahezu unberührter Natur. Richtung Süden erreicht man Waldsiefersdorf, wo man vom Wasserturm einen herrlichen Panoramablick genießen kann.

**Route auf:**

[www.wanderbares-deutschland.de](http://www.wanderbares-deutschland.de)

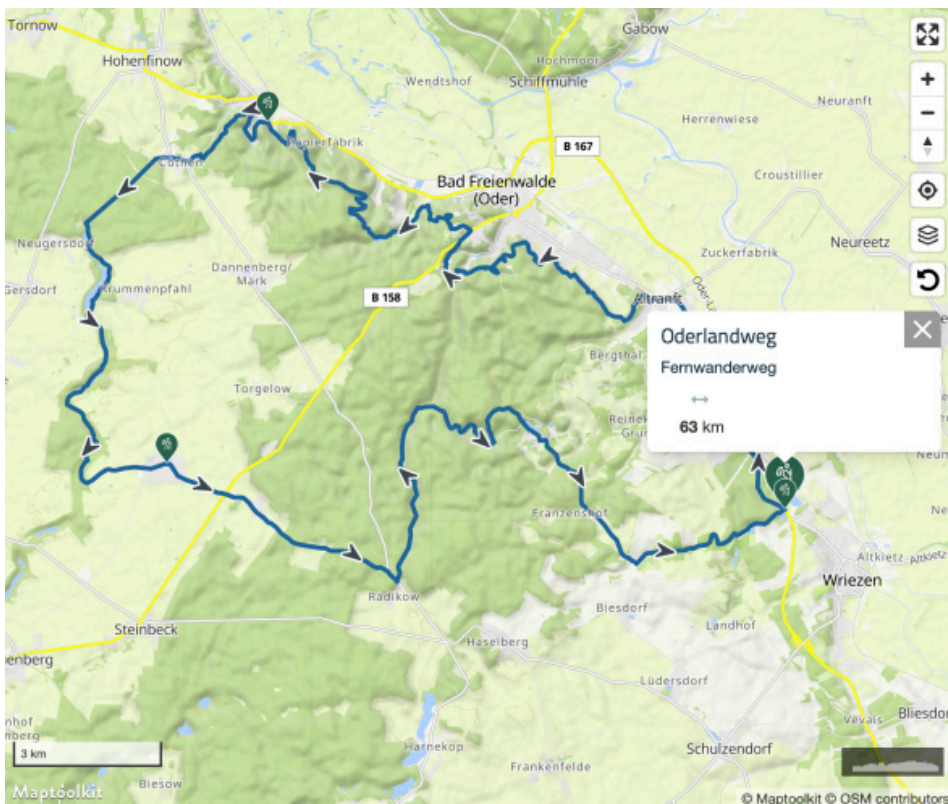

## Oderlandweg

**Streckenlänge ca. 62 km**

**Höhenunterschied 5 – 142 m ü NN**

Der Oderlandweg befindet sich in einer Region Brandenburgs, die über eine lange Wandertradition verfügt. In der Verbindung zwischen 66-Seen-Fernwanderweg rund um Berlin im westlichen Teil und Fontanewanderweg im östlichen Teil von Märkisch-Oderland kann man auf den 63 km die landschaftlichen Besonderheiten und kulturellen

Attraktionen dieser Region erleben. Die Verknüpfung von Wandern auf flachem Land und Bergwandererlebnis stellt eine der Besonderheit dieses Weges dar. Zwei Landschaftsschutzgebiete, drei Naturschutzgebiete sowie vielfältige und reizvolle eiszeitlich geprägte Landschaftsformen bestimmen seinen Charakter.

### Route auf:

[www.wanderbares-deutschland.de](http://www.wanderbares-deutschland.de)



Rathaus der Kreisstadt Seelow  
Horst Drewing

## Seelows Mitte

Besonders im Zentrum der Kreisstadt sind die vielfältigen baulichen Veränderungen seit 1989 sichtbar. Ein Blickfang ist das 1847 errichtete Rathaus. Anlass für den Bau war die Rückverlegung des Stadtgerichts von Küstrin nach Seelow. Es entstand ein zweigeschossiger Putzbau von neun Achsen mit spätklassizistischer Fassade und einem Mittelrisalit, der durch einen Dreiecksgiebel gekrönt wurde. So präsentiert sich das denkmalgeschützte Areal bis heute. Von 1952 bis 1990 war im Erdgeschoss das Kreisgericht Seelow untergebracht.

1999 und 2020 erfolgte eine Grundsanierung. Zudem erhielt das Rathaus, in dem auch Trauungen stattfinden, einen modernen Anbau. 2021 erfolgte eine weitere Aufwertung des Vorplatzes. Er wurde komplett neugestaltet und erhielt mit der Übergabe einen Namen – Werner-Stötzer-Platz. Damit würdigt Seelow einen der bedeutendsten deutschen Bildhauer der Nachkriegszeit, der sowohl in Ost als auch West bis heute große Anerkennung erfährt. Werner Stötzer (1931-2010) lebte fast 40 Jahre im Ortsteil Altlangensow.



Er lehrte als Hochschulprofessor viele Bildhauergenerationen. Für sein Lebenswerk ernannte ihn die Stadt 2009 zum Ehrenbürger.

Zum Rathaus gehört jetzt auch der einstige Sitz der Sparkasse in unmittelbarer Nachbarschaft. Dort bezog das Amt Seelow-Land zum 1. Januar 2020 seine neuen Verwaltungsräume. Auch Teile der Seelower Stadtverwaltung befinden sich dort. Das Haus fungiert als Bürgerservicestelle und damit als erste Anlaufstelle für die Einwohner der Stadt sowie der Kommunen des Amtes Seelow-Land.

Anlässlich einer Feierstunde zum 40-jährigen Bestehens der Gedenkstätte 2012 machte der damalige Ministerpräsident Matthias Platzeck deutlich, dass es sich um einen der „wichtigsten Orte in Brandenburg mit einer weit über die Landesgrenzen hinausgehenden Bedeutung“ handele. Träger ist der Landkreis, der 2020 erhebliche Mittel in den barrierefreie Umbau des Funktionsgebäudes und der Außenanlagen investiert hat.

## **Seelow - Kreisstadt**

Das kleine Seelow hat etwas geschafft, was nur wenigen im Land Brandenburg gelang. Seit 160 Jahren ist Seelow Kreisstadt. 1863 wurde die Stadt Verwaltungsmittelpunkt des 1816 gebildeten Landkreises Lebus. Dessen Kreistage zunächst in Müncheberg statt. Sitz des Landratsamtes war durch eine königliche Order vom 29. April 1826 Frankfurt (Oder). Im Februar desselben Jahres war Bernhard von der Marwitz aus Friedersdorf als Landrat des Kreises Lebus gewählt worden.

Im Herbst 1826 beantragte von der Marwitz bei der Regierung in Frankfurt (Oder) die Verlegung des Landratsbüros auf sein Gut nach Friedersdorf, weil er die ständige Abwesenheit von Familie und Gut bei Führung der Amtsgeschäfte von Frankfurt aus nicht wahrnehmen könne. Sein Ansinnen wurde durch eine Petition von Rittergutsbesitzern und Bürgermeistern des Kreises unterstützt. Der Frankfurter Magistrat protestierte jedoch gegen das Gesuch, lehnte das Gesuch ab.

Bernhard von der Marwitz ließ nicht locker und wandte sich an den preußischen Innenminister Graf Schwerin. Auch der lehnte ab. Nach dessen Rücktritt fand von der Marwitz beim neuen Innenminister Graf zu Eulenburg Gehör. Der König gestattete, dass das Landratsamt mit Wirkung vom 1. April 1863 nach Seelow verlegt werden durfte. 1950 wurde der Kreis Lebus im Zuge einer Gebietsreform in den damit stark reduzierten Kreis Seelow umbenannt. Seelow blieb Kreissitz.

1992 gab es erneut eine Gebietsreform. Die Kreise Seelow, Strausberg und Bad Freienwalde fusionierten per 1. Januar 1993 zum neuen Großlandkreis Märkisch-Oderland. Der Landtag in Potsdam votierte mit hauchdünner Mehrheit zugunsten von Seelow als Kreissitz. Eine Entscheidung, die der Stadt nach dem Wegfall vieler Betriebe neue Perspektiven eröffnete.



Bronzefigur Soldat der Roten Armee

Horst Drawing

## Die Seelower Gedenkstätte

Die Gedenkstätte Seelower Höhen erinnert an die größte Schlacht des Zweiten Weltkrieges auf deutschem Boden. Im Frühjahr 1945 standen sich im Oderbruch und auf dem Höhenzug hunderttausende Soldaten, 14.000 Geschütze, 5.000 gepanzerte Fahrzeuge und die gleiche Anzahl an Flugzeugen gegenüber. Am 16. April 1945 begann die letzte sowjetische Großoffensive auf europäischem Territorium. Die „Berliner Operation“ hatte das Ziel, den deutschen Widerstand endgültig zu brechen und den Krieg in Berlin zu beenden. Im Winter und Frühjahr starben bei den Kämpfen um die Brückenköpfe und bei der „Schlacht um die Seelower Höhen“ mehr als 100.000 Soldaten unterschiedlicher Nationen.

Im Mai 1945 gab der sowjetische Oberbefehlshaber der Schlacht, Marschall Schukow, den Befehl zum Bau des Ehrenmals. In nur fünf Monaten stellten Lew Kerbel und Wladimir Zigal die Monumentalstatue her und ließen sie auf dem Plateau oberhalb des heutigen Museums aufstellen. Die Einweihung fand am 27. November 1945 statt.

Das 1972 errichtete Museumsgebäude symbolisiert den Befehlsbunker Shukows, den er am 15. und 16. April 1945 auf der Reitweiner Höhe den Sturm auf die Seelower Höhen leitete. Die ständige Ausstellung informiert mit Texten, Bild- und Tondokumenten sowie Sachzeugen über die historischen Ereignisse des Jahres 1945 und die Geschichte des Gedenkortes.



**Zickenparade**  
Petra Stadler

## Seelow und die Zicken

Seit dem 19. Jahrhundert trägt die Kreisstadt einen tierischen Beinamen – Zicken-Seelow.

Und das kam so: Die Bewohner des kleinen Ackerbürgerstädtchens am Rande des Oderbruchs waren nicht sehr wohlhabend. Sie mussten sparen, wo es nur ging. Für Rinder wurden Steuern fällig, für Ziegen hingegen nicht. Also nutzten viele Bürger diese Lücke und hielten sich Ziegen, die überall in und um Seelow grasten. Wer in die Stadt kam, erblickte sie von allen Zufahrten aus. Lange Zeit hadernten die Seelower mit ihrem Beinamen. Nach der politischen Wende jedoch kehrten sie die scheinbare Schmähung um, machten die Ziege zum Maskottchen, werben mit ihr.

Heute grüßt die Ziege nicht nur als Figur am Rathaus, wo sich sogar Brautpaare ablichten lassen, sondern auch von Mitbringseln wie Taschen, Linealen, Kugel-

schreibern oder Regenschirmen. Der Paarhufer steht letztlich auch dafür, dass die Seelower über Jahrhunderte mit viel Fleiß und einer guten Portion Gewieftheit alle Höhen und Tiefen mit Bravour gemeistert haben.

Zur Geschichte gibt es ein Kinderbuch „Leo – der kleine Ziegenbock aus Seelow“, mit Illustrationen von Maria Mähler und der Autorin Christine Hellert.



# Altlandsberg

---

## Historische Ackerbürgerstadt vor den Toren Berlins

Vor den Toren der pulsierenden Metropole Berlin liegt die historische Kleinstadt Altlandsberg. Sie hatte ein Kloster, später die erste Siedlung französischer Hugenotten, die jedoch bald nach Berlin übersiedelten. „Die Geschichte der Stadt und ihre Lage abseits der großen Veränderungen unserer Zeit bewirkten, dass sie den Charme einer Ackerbürgerstadt bis heute bewahren konnte.“ So steht es in der Einleitung der Chronik „Altlandsberg – Glanz und Vergänglichkeit in acht Jahrhunderten“ (von M. Friske und H. Niedrich) aus dem Jahr 2000.

Inzwischen lassen ein zukunftsweises Sanierungskonzept und die dafür wichtigen finanziellen Förderungen die geschichtsträchtigen Bauten und Straßenzüge in neuem Glanz erstrahlen.

Die fast vollständig erhaltene 1,3 km lange Stadtmauer mit ihren Wall- und Grabenanlagen, die zwei Tortürme, die Stadtkirche und das stattliche Rathaus machen den Betrachter neugierig auf den historischen Stadtkern. Liebevoll sanierte historische Häuser und Gassen aus dem 18. und 19. Jahrhundert mit typischen Ackerbürgerhöfen, idyllischen Mauergärten und das einmalige Ensemble von erhaltenen, sanierten und ruinösen Backsteinscheunen in Richtung Strausberg zeugen von markgräflicher Prägung. Kulturtouristischer Mittel-



Luftbild von Altlandsberg

Wolf Glaeser (Helicolor-Luftbild-Ost GmbH)



**Obere Ziergärten**  
Stephen Ruebsam



**Theater Domänenhof**  
Stephen Ruebsam

punkt bildet das Schlossgut-Gelände mit der aufwendig restaurierten barocken Schlosskirche, die einen attraktiven Rahmen für standesamtliche Trauungen, Tagungen und Veranstaltungen bietet, dem Gutshaus als multifunktionales Veranstaltungshaus und dem Brau- und Brennhaus für Seminare und Feiern, das nach vollständiger Restaurierung seit 2016 im historischen Ambiente die erste Gasthausbrauerei im Landkreis mit eigener Schnapsbrennerei beherbergt.

Die Ortsteile Altlandsberg, Bruchmühle, Buchholz, Gielsdorf, Wegendorf und Wesendahl haben von allem und für jeden etwas zu bieten. In fast jedem Ort finden sich die mittelalterlichen Feldsteinkirchen in einer von Wäldern, Wiesen und Auen umgebenen Landschaft. Eben diese ursprüngliche Natur ist es, die zum Wandern, Fahrradfahren, Reiten und Golfen einlädt. Aktive Erholung – ob sportlich oder im Erleben der Geschichte, Kunst und Kultur – die Stadt Altlandsberg lädt herzlich dazu ein.

Mit ihren traditionellen Festen erweisen sich die Ortsteile als liebevolle Gastgeber und beliebte Ausflugsziele. So zieht die historisch reizvolle Kulisse jedes Jahr im September viele Gäste aus der nahen Hauptstadt zum Vogelscheuchenmarkt und den offenen Bürgerhöfen mit ihrer

architektonischen Vielfalt und Einmaligkeit nach Altlandsberg. Das Blütenfest in Wesendahl, auf dem drittgrößten zusammenhängenden Obstbaugelände des Landes Brandenburg, das Sommerfest in Gielsdorf und Wegendorf, jährliche Konzerte, Ausstellungen und sportliche Veranstaltungen, wie das Altlandsberger Sattelfest als Fahrrad-event der Märkischen S 5-Region und das Volksfußballturnier in Bruchmühle, sorgen für ein abwechslungsreiches geistig-kulturelles und aktives Leben in der Stadt. Eine wahrhaft multikulturelle Gastronomie rundet jeden Stadtspaziergang ab.



## **Stadt Altlandsberg**

Berliner Allee 6 | 15345 Altlandsberg  
Tel. 033438/156-0  
info@stadt-altlandsberg.de  
www.altlandsberg.de



### **Sprechzeiten**

Dienstag

09.00 – 12.00 Uhr und 13.00 – 18.00 Uhr

Freitag

09.00 – 11.00 Uhr

Und nach Vereinbarung!



### **Kontakt**

Tel. 03344 42780 | Fax 03344 427810 | [info@wo-ba-ge.de](mailto:info@wo-ba-ge.de) | [www.wo-ba-ge.de](http://www.wo-ba-ge.de)

**Wohnungsbaugesellschaft Bad Freienwalde mbH**  
**Beethovenstraße 22a | 16259 Bad Freienwalde**

# Bad Freienwalde

---

**Historische Kurstadt mit besonderen Angeboten zum Gesundwerden, Gesundbleiben und Genießen.**

Bad Freienwalde ist die älteste Kurstadt der Mark Brandenburg. Gelegen an der Alten Oder am Nordwestrand des Oderbruchs und am Übergang zum Barnimplateau ist die Stadt von einer reizvollen und malerischen Naturlandschaft umgeben. Jährlich besuchen viele tausende Menschen die historische

Kurstadt und nutzen die gesundheits-touristischen Angebote. Eine Vielzahl an attraktiven kulturellen Veranstaltungen erfreut sich großer Beliebtheit.

Bad Freienwalde ist auch bekannt als das nördlichste Skisprungsgebiet Deutschlands und ist mit der Schanzanlage im Papengrund mit insgesamt vier Schanzen, Austragungsort regelmäßiger nationaler und internationaler Wettkämpfe im Wintersportbereich.



**Papenmühle und Kurpark**  
Florian Läufer

Die Größe des Gemeindegebietes erstreckt sich auf ca. 131 km<sup>2</sup>. Mit den sieben zur Stadt gehörenden Ortsteilen leben in und um Bad Freienwalde ca. 12.400 Einwohner. In Bad Freienwalde kreuzen sich die Bundesstraßen B 158 (Berlin–Angermünde–Hohenwutzen) und B 167 (Lebus–Eberswalde–Wusterhausen–Dosse). Der nächste Autobahnanschluss befindet sich in Finowfurt an der A 11 und ist etwa 27 Kilometer entfernt.

Neben dem Oderbruchmuseum Altranft, dem Oderlandmuseum, dem Schloss Bad Freienwalde und dem Haus der Naturpflege verfügt Bad Freienwalde mit seinem historischem Stadtgrundriss über eine Reihe sehenswerter Bauten und Anlagen.

Städtepartnerschaften existieren mit Bad Pyrmont in Niedersachsen und Międzyrzecz (deutsch Meseritz) in Polen.



**Schloss Freienwalde**  
Florian Läufer



**Bismarkturm**  
Florian Läufer



**Rathaus Bad Freienwalde**  
Florian Läufer





**Tourist-Information Bad Freienwalde**  
Florian Läufer

## Tourist-Information

Modern, großzügig und zentral im historischen Herzen der Kurstadt gelegen, ist die Tourist-Information von Bad Freienwalde die erste Anlaufstelle für interessierte Gäste, die sich einen ersten Überblick über die Region im Norden der Märkischen Schweiz verschaffen wollen.

Hier erfahren Besucher alles Wissenswerte rund um die älteste Kur- und Badestadt der Mark Brandenburg, finden nützliches Informationsmaterial rund um ihren Aufenthalt, erhalten Tipps zu interessanten Ausflügen, zu erholsamen Wellnessangeboten und zu Restaurants mit leckeren Spezialitäten sowie Unterstützung bei der Suche nach einer gemütlichen Übernachtungsmöglichkeit.

### Tourist-Information

Uchtenhagenstraße 3  
16259 Bad Freienwalde  
Tel. 03344/150890  
[info@bad-freienwalde.de](mailto:info@bad-freienwalde.de)

### Öffnungszeiten

1. April – 31. Oktober:  
Montag–Freitag  
10.00–18.00 Uhr  
Samstag/Sonntag/feiertags  
10.00–14.00 Uhr  
1. November–31. März:  
Montag–Freitag  
10.00–16.00 Uhr  
Samstag/Sonntag/feiertags  
10.00–14.00 Uhr

## Fontanehaus Schiffmühle – Heimatmuseum vor den Toren Berlins

Das kleine Museum mit integriertem Café lädt nicht nur bei gutem Wetter zum Verweilen ein. Der liebevoll gestaltete Bauerngarten bietet Rückzug und Entspannung. Der Pavillon ist der ideale Ort, um mit einer Kaffeetasse in der Hand, wie einst Fontane, sinnierend über das Oderbruch zu schauen. Kinder können sich auf kleine Spielmöglichkeiten freuen.

### Fontanehaus Schiffmühle

#### Öffnungszeiten

Von Ostern bis Oktober

Freitags bis sonntags, sowie an Feiertagen,  
jeweils 12 bis 18 Uhr (und nach Vereinbarung).



# **nah & gut Förster**

**Telefon 033365 / 609  
Lüdersdorfer Straße 6  
16248 Lunow-Stolzenhagen**

**Öffnungszeiten:**

**Montag – Freitag 8.00 – 18.30 Uhr**

**Samstag 8.00 – 16.00 Uhr**



## **GESUNDHEIT UND WOHLBEFINDEN**

Das informative  
Gesundheitsmagazin  
vom Städte-Verlag.





**Haus der Naturpflege**  
Florian Läufer

## Haus der Naturpflege

Das Haus der Naturpflege wurde 1960 vom Ehepaar Kretschmann begründet. Es umfasst einen Schau- und Lehrgarten, ein Naturschutzmuseum, Übernachtungsmöglichkeiten und den Eulenturm. Spazieren im Garten, Wissenswertes erfahren im Museum, schlafen im Heuhotel und wunderschöne Aussichten vom Eulenturm genießen: Das Haus der Naturpflege bietet eine Vielfalt an Angeboten rund um das Thema Natur.

### Haus der Naturpflege

Dr.-Max-Kienitz-Weg 2  
16259 Bad Freienwalde  
Tel. 03344/3582  
[www.haus-der-naturpflege.de](http://www.haus-der-naturpflege.de)

### Öffnungszeiten

April bis Oktober  
Dienstag bis Sonntag 10.00–17.00 Uhr  
November bis März  
Dienstag bis Freitag 10.00–16.00 Uhr

## 100 Jahre Wintersport in Bad Freienwalde

In der Sparkassen-Ski-Arena des Wintersportvereins 1923 Bad Freienwalde e.V. – dem Landesleistungszentrum Spezialsprunglauf und Nordische Kombination – trainieren Deutschlands beste Nachwuchsspringer. Jährlich finden dort der Märkische Wintersporttag, die KITA-Olympiade und drei internationale Skisprungwettkämpfe statt. Gern wird das Skistadion auch als Trainingsstätte von der FIS und dem DSV genutzt.

### Turmdiplom

Die vier Bad Freienwalder Türme (Bismarckturm, Eulenturm, Schanzenturm und Aussichtsturm) ermöglichen herrliche Fernsichten über das Waldhügelland des Oberbarnim und das Oderbruch. Seit 2004 gibt es das in dieser Form einmalige Turm-Diplom, für das man die vier Türme bezwingen muss.

### WSV 1923

#### Bad Freienwalde e.V.

Berliner Straße 97

16259 Bad Freienwalde

gunther.luedecke@t-online.de.

### Öffnungszeiten

Die Türme haben im Zeitraum 1. April bis 31. Oktober Mittwoch bis Sonntag sowie an Feiertagen von 10 bis 17 Uhr geöffnet.



Skisprungszentrum  
Florian Läufer

## Oderbruch Museum Altranft – eine Werkstatt für ländliche Kultur

Gegenwart und Geschichte der Landschaft Oderbruch in Bild, Wort, Objekt und Kunst. Mit Darstellungen seines Wassersystems, einer Präsentation vielfältiger Kulturerbe-Orte, einem Studierzimmer für das Sammeln und einer offenen Museumswerkstatt. Das Museum gestaltet seine Ausstellungen und Veranstaltungen in Jahresthemen gemeinsam mit den Bewohnern des Oderbruchs.

Offene Angebote in der Museumswerkstatt und zusätzliche Veranstaltungen an jedem ersten Samstag im Monat.

### Oderbruch Museum Altranft

#### Öffnungszeiten

Am Anger 27

16259 Bad Freienwalde, OT Altranft

Tel. 03344/333911

info@oderbruchmuseum.de

April bis Dezember

Donnerstag bis Sonntag und an Feiertagen

11.00–17.00 Uhr



Blick in die Sammlungen des Museums.

Alex Schirmer



Schauschmieden beim deutschen-  
polnischen Erntedankfest.

Alex Schirmer



**Konzerthalle St. Georg Bad Freienwalde**  
Oberbarnimer Kulturverein e.V

## Konzerthalle

Die ehemalige Fachwerkkirche wurde 1696 erbaut. Nach umfangreicher Rekonstruktion wurde sie als Konzerthalle im November 1986 eröffnet. Die Sauer-Orgel mit 1308 Pfeifen ist im Jahre 1988 als Werksprojekt eingebaut worden.

Zahlreiche Konzerte, Lesungen, Ausstellungen, Kabaretts, Operetten, Lieder- und Chansonabende, festliche Veranstaltungen sowie Foyergespräche finden statt. Regionale Künstler wie auch Weltstars sind Gäste in der Konzerthalle.

### Konzerthalle in St. Georg Bad Freienwalde

Oberbarnimer Kulturverein e.V.  
Georgenkirchstraße 1  
16259 Bad Freienwalde/Oder  
Tel. 03344/332370 und 332371  
konzerthalle@bad-freienwalde.de  
www.konzerthalle-bad-freienwalde.de



regional, eigene Tierhaltung & Schlachtung



# Gut Hohenfinow Fleischerei UG

Eberswalder Straße 34  
16259 Bad Freienwalde  
Tel. 0176/73776011

Freienwalder Straße 40  
16225 Eberswalde  
Tel. 033344/293640

Hauptstr. 1, Gutshof  
16248 Hohenfinow  
Tel. 01577/7834280

[www.gut-hohenfinow.de](http://www.gut-hohenfinow.de)





# **AUO-Service Dewitz**

typenoffener Service zum fairen Preis

**Reparatur, Pflege,  
Wartung, Instandsetzen  
von KFZ, NFZ  
Ersatzwagen  
Hol- und Bringdienst**

Am Dornbuschsee 2 c  
16259 Bad Freienwalde, OT Bralitz

---

**Tel. 033369-849**

**info@auto-dewitz.de**

**www.auto-dewitz.de**





Historisches Rathaus mit Standesamt  
Manfred Jagnow

## Fredersdorf-Vogelsdorf

Fredersdorf-Vogelsdorf liegt östlich von Berlin am Südostrand des Barnimplateaus. Durch die Lage an der S-Bahnlinie S 5 Berlin/Spandau–Strausberg-Nord, mit Autobahnanschluss A 10, Berlin-Hellersdorf, zählt Fredersdorf-Vogelsdorf zu den Orten rings um die Bundeshauptstadt, in denen zu wohnen, zu leben und zu arbeiten immer attraktiver wird.

Gerade junge Familien aus Berlin zieht es in die schöne Landschaft, geprägt von Wald, Wiesen, Ackerland und kleinen Seen, mit vielen in der Nähe gelegenen bekannten und lohnenswerten Ausflugszielen.

Erstmals erwähnt wurden die Orte Fredersdorf und Vogelsdorf im Karolingischen Landbuch, das 1375 bis 1376 geschrieben wurde. Die Lage an der alten Handels- und Poststraße Berlin–Küstrin–Königsberg brachte den beiden klassischen Angerdörfern auch wirtschaftliche Vorteile.

Die Kirchen bildeten in beiden Orten den Mittelpunkt und können heute als restaurierte Barock-Kirchen besichtigt werden. Das älteste historische Zeugnis ist eine mittelalterliche Bronzeglocke im Kirchturm von Fredersdorf.



# HH Autodienst Fredersdorf GmbH

Fredersdorfer Chaussee 54 d | 15370 Fredersdorf-Vogelsdorf  
Tel. 033439 84 50 | [service@hh-adf.de](mailto:service@hh-adf.de)

[www.hh-autodienst.de](http://www.hh-autodienst.de)

## Brunhilde Meissner

Schöneicher Allee 4  
15370 Fredersdorf-Vogelsdorf  
Telefon 033439 81478  
Mobil 0152 29439700  
[Brunhilde.Meissner@dvag.de](mailto:Brunhilde.Meissner@dvag.de)  
[www.dvag.de/Brunhilde.Meissner](http://www.dvag.de/Brunhilde.Meissner)



Agentur für  
Deutsche  
Vermögensberatung



## Fahrservice MOL

## DER WEGweiser Ihr Fahrservice

Krankenfahrten, Flughafen-  
transfer und Tagesfahrten



### Uwe Strauchmann

Eichendorffstraße 29a | 15370 Fredersdorf  
Tel. 033439 81608  
u.strauchmann@web.de  
www.uwe-derwegweiser.de

Bei der Bildung der amtsfreien Gemein-  
de am 5. Dezember 1993 wurde aus den  
selbstständigen Orten Fredersdorf und  
Vogelsdorf die Gemeinde Fredersdorf-  
Vogelsdorf, die jetzt auf einer Gesamt-  
fläche von ca. 1.600 Hektar rund 15.194  
Einwohner zählt.

Die Nähe zur Bundeshauptstadt ist nach  
wie vor einer der wesentlichen Faktoren  
für den Bevölkerungszuwachs in der  
Gemeinde. 20 Kilometer sind es vom Ort  
bis in das Zentrum von Berlin. Wer sich  
nicht dem Stress des dichten Straßen-  
verkehrs aussetzen will, ist ebenso  
bequem und manchmal sogar schneller  
mit der S-Bahn in Berlin. Die Nord-Süd-  
Anbindung am S-Bahnhof Fredersdorf  
war eine der umfangreichsten Investi-  
tionsmaßnahmen der Gemeinde.

Das Bild der Gemeinde hat sich in den  
letzten 15 Jahren stark verändert. Im  
Ort sind Einfamilienhäuser und Miet-  
wohnungen gebaut worden, es ent-  
stand alters- und behindertengerechter  
Wohnraum. Restaurierte Fassaden  
tragen zum neuen Erscheinungsbild bei  
und die weitere Instandsetzung und Er-  
neuerung der Verkehrswege verbesserte  
die Infrastruktur. Gute Einkaufsmöglich-  
keiten in allen Ortsteilen, Ärzte, Apo-  
theken, Gastronomie, Handwerks- und

Dienstleistungsbetriebe bieten eine  
hohe Wohnqualität.

Im Ort befinden sich drei moderne  
Schulen, deren Träger die Gemeinde  
Fredersdorf-Vogelsdorf ist: eine Ober-  
schule und zwei Grundschulen, die über  
gut ausgestattete Horte verfügen. Die  
Gemeinde unterhält ebenfalls mehrere  
Kindertagesstätten.

Aktive Vereine und Gruppen, die  
Kirchen, Feuerwehren und öffentliche  
Einrichtungen gestalten das kulturelle  
und sportliche Leben in Fredersdorf-Vo-  
gelsdorf. Die Gemeindebibliothek, eine  
Begegnungsstätte und der Kinder- und  
Jugendklub sind Einrichtungen, die  
für die Bürgerinnen und Bürger ein  
abwechslungsreiches Freizeitangebot  
bieten.



**Der moderne Verwaltungsneubau.**  
Gemeinde Fredersdorf-Vogelsdorf

# Hoppegarten

## Ein attraktiver Standort zum Arbeiten, Wohnen und Leben!

**Ortsteile:** Dahlwitz-Hoppegarten,  
Hönow und Münchehofe

### **NATUR** erfahren...

Kaum hat man die Tore Berlins in Richtung Hoppegarten hinter sich gelassen, ist man von Wiesen, Wäldern, Feldern und Wasser umgeben. Denn unmittelbar hinter der Stadtgrenze erstreckt sich die grüne Lunge der Metropole,

ein überraschend ausgedehntes Landschafts- und Naturschutzgebiet mit vielseitigen Freizeitmöglichkeiten. Von hier aus führt der Europawanderweg E11 durch das schöne Erpetal, vorbei am Lenné-Park und der Rennbahn. Der gut ausgeschilderte Naturlehrpfad ist als Rundweg, mit einer Länge von ca. 3,5 km, zwischen Ravensteiner Mühle und Heidemühle angelegt. An 12 Stationen erfährt man hier viel über die Pflanzen- und Tierwelt.

### **PFERDESPORT** betreiben...

Die Liebe zu Pferden hat in Hoppegarten Tradition. Es gibt zahlreiche Reiterhöfe, wo Reitsportanhänger ihrem Hobby nachgehen und Kinder und Jugendliche Reiten und Voltigieren lernen.



**Stephan Kunze**  
Apotheker



Lindenallee 7  
15366 Dahlwitz-Hoppegarten  
Tel. 03342/309520  
Fax 03342/3095220  
[www.rennbahn-flora-apotheke.de](http://www.rennbahn-flora-apotheke.de)  
[stephan.kunze@phanet.de](mailto:stephan.kunze@phanet.de)



**Naturheilpraxis  
HANS-JÜRGEN UHLIG**  
Heilpraktiker

Mitglied Bund Deutscher Chiropraktiker e.V.  
und im Verband Freier Osteopathen e. V.

**Am Schleipfuhl 15 · 15366 Hönow**  
Mobil 0179/3226048

*Termine nach Vereinbarung*  
**Chiropraktik · Osteopathie · Klassische Homöopathie**  
**Akupunktur und andere Naturheilverfahren**



**Galopprennbahn Hoppegarten**  
Frank Sorge

## KULTUR genießen...

Auch kulturell hat Hoppegarten einiges zu bieten. In der 2012 gegründete Rathaus Galerie Hoppegarten werden jährlich vier Ausstellungen in den Kategorien Künstler der Region, Karikatur, NACHLESE zum Brandenburgischen Kunstpreis und Fotografie gezeigt. Mit den Formaten „Einfach lesen!“, „Einfach sehen!“ und „Einfach hören!“ organisiert die Gruppe mach-art im Hönowener Bürgerverein im Gemeindesaal wunderbare Abendveranstaltungen mit Autoren, Filmemachern und Pianisten.



**Klavierkonzert**  
Dirk Schaal

## RENNBAHN erleben...

Die international bekannte Rennbahn Hoppegarten begeistert mit ihrer einzigartigen Architektur, ihren traditionellen Rennsportveranstaltungen und den Attraktionen rund um die schnellen Pferde. Seit über 150 Jahren stellt sie einen touristischen und sportlichen Anziehungspunkt in der Nähe von Berlin dar. Bei Musikveranstaltungen können die zahlreichen Besucher auf dem Rennbahngelände das Ambiente einer historisch einmaligen Kulturstätte genießen. Ein Tag auf der Rennbahn ist mehr als der Besuch eines hochkarätigen Sportevents. Die vielseitigen Angebote machen ihn zu einem echten Freizeiterlebnis.

## WIRTSCHAFT floriert...

Moderne innovative Unternehmen haben sich in Hoppegarten angesiedelt. Firmen, wie das familiengeführte Modeunternehmen Clinton, corpus-linea-Möbel nach Maß, Rhenus und weitere Anbieter der Logistikbranche sind hier ansässig, expandieren und schätzen die guten Standortbedingungen.



## Rathaus Hoppegarten

Lindenallee 14 | 15366 Hoppegarten  
Tel. 03342/393155  
info@gemeinde-hoppegarten.de  
www.gemeinde-hoppegarten.de

# R. LINKE

Kompetenz seit 1994

## Insektenschutzsysteme e.K.

für Fenster und Türen. Nach Maß!

R.-Breitscheid-Straße 6  
15366 Dahwitz-Hoppegarten  
Tel. 03342/420 999

**Eigene Produktion,  
Vertrieb und Montage**

Die Funktionalität Ihrer Fenster, Türen oder Rollläden wird durch die Montage unserer Rahmenkonstruktion nicht beeinflusst.

[www.insektenschutz-berlin.de](http://www.insektenschutz-berlin.de)  
[r.linke@insektenschutz-berlin.de](mailto:r.linke@insektenschutz-berlin.de)



**Birgit Müncheberg**  
Hauptvertretung der Allianz

Lindenallee 41  
15366 Hoppegarten  
Tel. 03342-300988  
[agentur.muencheberg@allianz.de](mailto:agentur.muencheberg@allianz.de)  
[www.allianz-birgit-muencheberg.de](http://www.allianz-birgit-muencheberg.de)

**Allianz**

Bürozeiten:  
Montag 09–12 Uhr  
Dienstag 09–12 Uhr u. 14–18 Uhr  
Mittwoch 09–12 Uhr  
Donnerstag 14–18 Uhr  
Freitag 09–12 Uhr  
sowie Termine im Büro nach Absprache

Schnelle  
Hilfe

Volles  
Vertrauen

Immer  
für Sie da

Individuelle  
Lösungen

Attraktive  
Zusatz-  
leistungen

Wir geben nicht  
nur Versprechen.  
Wir halten Sie.

# Gemeinde Letschin

Im Osten des Landes Brandenburg, in der weiten Flussniederung des Oderbruchs, liegt die Gemeinde Letschin mit ihren zehn Ortsteilen. Auf einer Fläche von 142 km<sup>2</sup> leben heute ca. 4.000 Einwohner. Die älteren Ortsteile (OT) sind Letschin, Kienitz, Groß Neuendorf, und Ortwig. Zu den jüngeren Ortsteilen gehören Neubarnim, Kiehnwerder, Sietzing, Sophienthal, Gieshof-Zelliner Loose und Steintoch. Letschin wurde 1336 erstmals urkundlich erwähnt.

Die oderbruchtypische Siedlungsstruktur mit ihren einzelnen Gehöften in der Feldflur, die als „Loose“ bezeichnet werden, ist hier weitestgehend erhalten. Sie entstanden Ende des 18. Jahrhunderts im Zuge der Separation.

Sorgfältig restaurierte Fachwerkhäuser prägen die Gemeindeteile (GT). In der Mitte von Letschin steht ein Backsteinkirchturm, der 1819 nach Plänen des berühmten Architekten C. F. Schinkel erbaut wurde. Aufgrund von Kriegsschäden musste das Kirchenschiff in den 1970er Jahren abgetragen werden. Weitere Einzelheiten, auch zur Geschichte Letschins, werden den Besuchern in den Letschiner Heimatstuben vermittelt. Hier erfährt man etwas über den berühmtesten Wanderer der Mark Brandenburg, Theodor Fontane und seine familiären und literarischen Bindungen an Letschin. In der Friedrichstraße steht das Denkmal des Preußenkönigs Friedrich II., dem das Oderbruch den Wandel von einer ungezähmten Naturlandschaft zu einer Kulturlandschaft verdankt.

Im GT Wilhelmsaue steht die letzte erhaltene Bockwindmühle des Oderbruchs, die 1880 errichtete wurde. Hier kann auch geheiratet werden. Beliebt ist das alljährliche Mühlenfest.

Im OT Groß Neuendorf findet man Spuren früheren jüdischen Lebens im Ort. Hier gibt es einen Hinweis auf die ehemalige Synagoge und einen jüdischen Friedhof. Besonders die Kaufmannsfamilie Sperling trug zur wirtschaftlichen Entwicklung des Dorfes bei.

Am ehemaligen Umschlaghafen, jetzt Kulturhafen kann man als Ausgangspunkt zur Erkundung des Oderbruchs dienen und von hier genießt man einen reizvollen Blick auf den Oderstrom.



Die Bockwindmühle Wilhelmsaue nach der Restaurierung 2021, kann auch zum Heiraten genutzt werden, da Sie über ein „Trauzimmer“ verfügt.

Gemeinde Letschin





**EU-Kulturerbe Akteure**  
Michael Anker

Frank Schütz (stellv. Vorsitzender der Kommunalen Arbeitsgemeinschaft (KAG) Kulturerbe Oderbruch) Horst Wilke (Dorfschule Neulietzegöricke) Michael Böttcher (Vorsitzender KAG Kulturerbe Oderbruch und Bürgermeister Gemeinde Letschin) Norbert Kaul (Vorsitzender der Gemeindevertretung Letschin und Mitglied des Vorstandes KAG Kulturerbe Oderbruch) Gudrun Wendt (Stiftungsrätin der Stiftung Oderbruch) Tobias Hartmann (Projektleiter Kulturerbe Oderbruch)

Hier gibt es das östlichste Theater Deutschlands, das Theater im Bahnwaggon und das Café im Verladeturm.

Im OT Kienitz befindet sich seit 2012 die einzige Radwegkirche am Oder-Neiße- und Oderbruchbahn-Radweg mit dem Café „Himmel & Erde“. Hier haben Sie die Möglichkeit zur Rast und Besinnung.

In der Ortsmitte befindet sich das 1970 errichtet und 2014 sanierte Panzerdenkmal. Es erinnert an die Brückenkopfbildung der Roten Armee zum Westufer der Oder am 31.01.1945 auf dem Weg der Befreiung vom Hitlerfaschismus.

Der **Info-Punkt Letschin** in Letschin gibt Ihnen weitere Informationen zu touristischen Attraktionen, Gastronomie, Veranstaltungen oder Übernachtungen

Tel. 033475 / 570 190  
info-letschin@t-online.de

Allein in der Gemeinde Letschin sind bisher acht Kulturerbe-Orte ausgewiesen, ein Netzwerk des Oderbruch Museum Altranft mit insgesamt 40 Kulturerbe-Orten des Oderbruchs. Stand: 04.2022

[oderbruchmuseum.de/kulturerbe-orte/](http://oderbruchmuseum.de/kulturerbe-orte/)

Das Oderbruch erhielt Ende April 2022 das **Europäische Kulturerbe-Siegel**, welches erstmals einer Landschaft mit allen Oderbruch-Orten verliehen wurde.

[oderbruchmuseum.de/kulturerbe/](http://oderbruchmuseum.de/kulturerbe/)

## Gemeinde Letschin

Bahnhofstraße 30 a | 15324 Letschin  
kontakt@letschin.de  
Tel. 033475/60590  
[www.letschin.de](http://www.letschin.de) | [www.letschin.eu](http://www.letschin.eu)

# Stadt Müncheberg – das Tor zur Märkischen Schweiz



**Stadtpfarrkirche St. Marien Müncheberg**  
Redaktion Stadt Müncheberg

Wo sich heute auf halber Strecke zwischen der Bundeshauptstadt Berlin und der deutsch-polnischen Grenze wichtige Bundesstraßen kreuzen, entstand vor knapp 800 Jahren die Stadt Müncheberg, die damals den Namen „Lubes“ erhielt. Zisterzienser aus dem schlesischen Kloster Leubus erfassten mit sicherem Blick die günstige Lage und errichteten auf dem Land, das ihnen 1224 der schlesische Piastenfürst

Heinrich der Bärtige geschenkt hatte, einen Markt Flecken.

Erstmals urkundlich erwähnt wurde dieser nordwestliche Vorposten des schlesischen Klosters am 29. Juni 1232, was seitdem als Stadtgründungsdatum gilt. Der von den Mönchen gewählte Name war jedoch nicht lange von Bestand, denn schon im Februar 1233 ist der Name „Municheberc“ in einer Bestätigungsurkunde des Papstes Gregor IX. zu finden.



**Ernst-Thälmann-Straße 18**

**15374 Müncheberg**

**Telefon 033432/736039**

** EDEKA FÖRSTER**

**Öffnungszeiten:**

**Montag – Samstag: 7 – 20 Uhr**



Die Schreibweise des Stadtnamens änderte sich im Laufe der Jahre mehrfach. Bekannt sind die Bezeichnungen „Monichberch“ (1245) und „Munchebergh“ (1350). Aus dem Jahre 1364 rührt die erstmalige, noch heute gültige Bezeichnung Müncheberg.

Die Stadt Müncheberg in der heutigen Form mit den Ortsteilen Eggersdorf, Hermersdorf, Hoppegarten, Jahnsfelde, Müncheberg, Münchehofe, Obersdorf und Trebnitz ist natürlich wesentlich jünger. Im Zuge der Gemeindegebietsreform im Land Brandenburg schlossen sich die bis dato selbstständigen Gemeinden und die Stadt freiwillig mit Wirkung zum 31.03.2002 zur neuen Stadt Müncheberg zusammen. Dennoch besitzen die neuen Ortsteile eine genau so lange Geschichte und Tradition wie die einstige Stadt Müncheberg. Auch deren Gründungen geht in die erste Hälfte des 13. Jahrhunderts zurück und ist eng mit dem Wirken der Mönche aus dem Kloster Leubus verbunden.

Im Verlaufe der Jahrhunderte langen Entwicklung hatte die Region auch ein stetiges Auf und Ab. Schnell entwickelte sich ein blühendes Handwerk und Gewerbe, der Handel florierte. Rückschläge in der Entwicklung gab es vor allem durch den Hussitenüberfall 1432, den 30-jährigen Krieg und den Pestepidemien des ausgehenden Mittelalters. Den letzten großen Rückschlag musste insbesondere der Ortsteil Müncheberg im April 1945 hinnehmen, als in Folge der Kämpfe vor Berlin mehr als 85 % der historischen, oft mittelalterlichen Bau-substanz zerstört wurden.

In den letzten Jahren hat die Stadt Müncheberg als Ganzes wieder viel von ihrem einstigen Charme und ihrer Iden-

tität zurück gewonnen. Die günstige Lage an Rande des Naturparkes Märkische Schweiz mit verkehrsgünstigen Anbindungen zur Bundeshauptstadt Berlin haben Müncheberg und seine Ortsteile zu einem idealen und attraktiven Wohnstandort gemacht. Klein- und mittelständische Handwerks- und Handelsbetriebe prägen das Gewerbebild vor Ort.

1928 wurde in Müncheberg das Kaiser-Wilhelm-Institut für Züchtungsforschung eingerichtet und damit sein Ruf als Forschungsstadt begründet. Heute haben hier das Zentrum für Agrarlandschafts- und Landnutzungsforschung (ZALF) und das Senckenberg Entomologische Institut (SDEI) seine Heimstatt.

Sehenswertes aus der Vergangenheit gibt es trotz aller Rückschläge genügend. Dabei fällt die Dominanz der auf einem Hügel stehenden und alles überragenden evangelischen Stadtpfarrkirche St. Marien im Ortsteil Müncheberg besonders auf. Diese wurde Anfang der 90er Jahre des vergangenen Jahrhunderts wieder aufgebaut und ist heute nicht nur Zentrum kirchlicher Veranstaltungen. Hier hat die Stadtbibliothek eine neue Heimstatt gefunden und es findet eine multikulturelle Nutzung statt. Erhalten geblieben ist auch die 1800 Meter lange Stadtmauer Münchebergs mit den beiden Tortürmen. Interessante Kleinode sind aber auch die teilweise sanierten Feldsteinkirchen in den Ortsteilen oder das ebenfalls sanierte Schloss Trebnitz, welches heute eine internationale Begegnungsstätte darstellt und u.a. das Gustav-Seitz-Museum beherbergt.



**Ernst-Thälmann-Straße 80 | 15374 Müncheberg**  
**Tel. 033432/8290 | Telefax 033432/82920**  
**www.mwg-mbh.de | info@mwg-mbh.de**



**Berliner Torturm und Touristinformation**  
Redaktion Stadt Müncheberg

Heute leben in allen Ortsteilen der Stadt rund 7.200 Menschen. Müncheberg hat eine Grundschule, eine Oberschule, fünf KITAs und medizinische Versorgung. Ein reges Vereinsleben bietet viele Freizeitangebote.

Müncheberg unterhält partnerschaftliche Beziehungen nach Hohenwestedt (Schleswig-Holstein) seit 1993 und seit 1998 zur Stadt Witnica in Polen.

Landkreis: Märkisch-Oderland  
Fläche: 151,94 km<sup>2</sup>  
Einwohner: 7.129 (12.05.2022)

### **Stadtverwaltung Müncheberg**

Rathausstraße 1 | 15374 Müncheberg  
rathaus@stadt-muencheberg.de  
www.stadt-muencheberg.de  
Bürgermeisterin: Dr. Uta Barkusky

# Gemeinde Neuenhagen bei Berlin – die kulturvolle Gartenstadt

Aufgrund ihres ausgeprägten Grüncharakters wird die Gemeinde Neuenhagen bei Berlin gern als Gartenstadt bezeichnet. Schön sanierte alte Villen stehen neben modernen Einfamilienhäusern, umgeben von gepflegten Gärten. Altehrwürdige Alleen geben dem Ort ein ganz eigenes Gepräge.

## Familienfreundliche Gemeinde

Insbesondere junge Familien zog es in den vergangenen Jahren hinaus in die Gartenstadt, die mittlerweile rund 19.500 Einwohner zählt. In zehn Kindertagesstätten und sechs Schulen werden die Kinder und Jugendlichen der Gemeinde liebevoll betreut. Jugendklub, Skateranlage, zwei Häuser der Begegnungen und des Lernens sowie 15 Spielplätze runden die Angebote für die Jugend ab. Für die ältere Generation gibt es ein eigenes Haus der Senioren, eine Seniorenakademie und vier Seniorenheime. Wiederholt wurde Neuenhagen als familien- und kinderfreundliche Gemeinde Brandenburgs geehrt.

## Ein breites Kulturangebot

Schon seit jeher zeichnet sich Neuenhagen durch ein umfangreiches kulturelles Angebot aus. Hier, wo einst der Schriftsteller Hans Fallada seinen berühmtesten Roman „Kleiner Mann – was nun?“ schrieb, gibt es heute mit dem Bürgerhaus ein modernes Kulturzentrum, das allen Ansprüchen gerecht wird. Mit der Anna-Ditzen-Bibliothek verfügt die Gemeinde zudem über die größte öffentliche Bibliothek im Landkreis.



**Bürgerhaus Neuenhagen**  
Gemeinde Neuenhagen bei Berlin



Seniorenresidenz Am Straussee im Strausberger Ortsteil Jenseits des Sees

## Geborgen leben am Straussee

**Strausberg.** Im Alter sicher und geborgen leben – diesen Wunsch vieler älterer Menschen nimmt der gemeinnützige Träger ProCurand sehr ernst. In Strausberg betreibt er gleich zwei Senioreneinrichtungen.

### Wohnungen mit Service

Wenn der Alltag beginnt, schwer zu fallen und man gelegentlich auf fremde Hilfe angewiesen ist, eignet sich das Service-Wohnen am besten. Die Mieter\*innen leben an beiden Strausberger ProCurand Standorten in seniorengerechten Wohnungen und erhalten zahlreiche Hilfen, die den Alltag erleichtern. Ein Ambulanter Pflegedienst kann bei Bedarf ebenfalls hinzugebucht werden.

### Leben mit Seeblick

Seit über 20 Jahren finden im Ortsteil Jenseits des Sees Senior\*innen ein behagliches und sicheres Zuhause. Neben einer weitläufigen Grünanlage verfügt die **Seniorenresidenz Am Straussee** auch über einen eigenen Badesteg.

Hier sind Pflege und Service-Wohnen unter einem Dach. Sie können neben der Stationären Pflege auch seniorengerechte Wohnungen inklusive Serviceleistungen in Anspruch nehmen, die den Alltag erleichtern.



In Strausberg Wriezener Straße sind Seniorenwohnungen mit Smart Home-Technik im Angebot.

### Zentrale Lage

Im Zentrum Strausbergs entstehen bis zum Herbst 2023 noch 30 weitere Seniorenwohnungen – zusätzlich zu den bereits in 2018 fertiggestellten 76 Wohnungen – und eine ambulante Tagespflege. In einer Wohnung in **ProCurand Strausberg Wriezener Straße** genießen Sie alle Freiheiten eines selbstbestimmten Lebens im eigenen Zuhause inklusive umfang-

reicher Serviceangebote. Neueste Smart Home-Techniken in allen Wohnungen sorgen zusätzlich für Sicherheit und Komfort. Auch hier sorgt das Dienstleistungsteam für einen leichten und sorgenfreien Alltag.

### Interessant\*innen willkommen

Überzeugen Sie sich am besten selbst. Die Teams an beiden ProCurand Standorten stehen für Ihre Fragen gern zur Verfügung.

  
**PROCURAND**

#### ProCurand Seniorenresidenz Am Straussee

Drosselweg 5  
Telefon 03341 3390

#### ProCurand Strausberg Wriezener Straße

Wriezener Straße 11  
15344 Strausberg  
Telefon 03341 3081660  
[www.procurand.de](http://www.procurand.de)

Beliebt sind auch die Sommerwind-Open-Air-Konzerte an der ARCHE, die in den Sommermonaten die Gäste aus nah und fern anlocken.

## Fallada Haus Neuenhagen

Den einzigen Fallada-Gedenkort in Brandenburg gibt es seit 21. Juli 2021 in der Gemeinde Neuenhagen bei Berlin. Das frühere Wohnhaus des Schriftstellers, in dem er in den Jahren 1930 bis 1932 lebte und seinen Weltbestseller „Kleiner Mann – was nun?“ schrieb, hat die Gemeinde angemietet und hier eine Ausstellung über Hans Fallada eingerichtet. In dem kleinen Reihenhaus mit rund 54 Quadratmeter Wohnfläche wird nicht nur das schriftstellerische Wirken des Autors, der mit bürgerlichem Namen Rudolf Ditzen hieß, gewürdigt. Auch die Lebensumstände der Familie in ihrer Neuenhagener Zeit werden näher beleuchtet. Die drei Zimmer des Reihenhauses im heutigen Falladaring 10 hat die Gemeinde thematisch gestaltet. So wird im Wohnzimmer, das der Besucher gleich zu Beginn betritt, das Wirken des Schriftstellers in Bezug zur Entwicklung der Gemeinde gesetzt. In



Das Fallada-Haus als Gedenkort  
Edgar Nemschok



Das Rathaus mit Wasserturm  
Edgar Nemschok

der Küche finden sich typische Ausstattungsgegenstände der damaligen Zeit, aber auch Rezepte aus dem Kochbuch der Familie Ditzen. Im Treppenhaus ins Obergeschoss hängen zahlreiche historische Aufnahmen aus Neuenhagen, während im Kinderzimmer Fallada als liebevoller Vater und Autor verschiedener Kinderbücher dargestellt wird. Im Arbeitszimmer sind die wichtigsten Lebensstationen von Rudolf Ditzen, aber auch seine literarischen Werke aufgeführt.

## Rathaus mit Wasserturm

Einzigartig ist das Rathaus mit Wasserturm, das in den 1920er Jahren errichtet wurde. Das rund 42 Meter hohe Gebäude fasziniert durch seine expressionistische Klinkerfassade und seinen Ratssaal im Bauhausstil. Beeindruckend ist überdies der Ausblick von der Aussichtsterrasse des Gebäudes in knapp 40 Metern Höhe auf die Region und bis hinein nach Berlin. Mit dem 2011 eröffneten modernen Anbau, der sich schwingvoll ans historische Gebäude anschließt, erfüllt das Rathaus heute auch die Ansprüche an eine moderne Verwaltung.





## Malerbetrieb Ingolf Heinecke

Osteroder Straße 5 B · 15366 Neuenhagen  
Büro Telefon 03342/425870  
Fax 03342/251725 · Mobil 0163/2188979  
maler.heinecke@web.de  
www.maler-heinecke.de

## Brillenstudio Kettler

Terminkalender

- Komplettanalyse des vorderen Augenabschnittes
- Augenprüfung mit 3D Technik
- hochpräzises Videozentriersystem
- Fassungen mit hohem Tragekomfort
- maßgeschneiderte Brillengläser
- Anpassung von Kontaktlinsen
- Führerscheintest u.v.m.



Öffnungszeiten: Mo–Fr 10–18 Uhr · Sa 10–13 Uhr  
und nach Vereinbarung, auch Hausbesuche

Ernst-Thälmann-Straße 36 · 15366 Neuenhagen

E-Mail: [brillenstudio.kettler@gmx.de](mailto:brillenstudio.kettler@gmx.de)  
[www.brillenstudio-kettler.de](http://www.brillenstudio-kettler.de)

Telefon 03342 205329  
WhatsApp 0162/8955898

## Planschen in glänzendem Edelstahl

Das Neuenhagener Freibad liegt inmitten des Naturschutzgebietes Neuenhagener Mühlenfließ und lädt alljährlich von Mai bis September zum Badespaß ein. Im Sport-, Familien- oder Babybecken in glänzendem Edelstahl lässt es sich herrlich planschen und schwimmen. Bei Kindern und Jugendlichen besonders beliebt ist die 40 Meter lange Wasserrutsche. Ausgedehnte Liegewiesen, ein Spiel- und ein Beachvolleyballplatz sorgen für Entspannung und Bewegung auch außerhalb des Schwimmbeckens.

## Sport und Spiel in über 70 Vereinen

Eine gepflegte Tennisanlage, auf der sich Ranglistenspieler aus ganz Deutschland bei den NEUENHAGEN-OPEN messen, ist Beweis dafür, dass Sport im Leben der Neuenhagener eine große Rolle spielt. Aber auch der Jahnsport-

platz für die Fußballer ist eine rund ums Jahr voll ausgelastete Sportanlage. Insgesamt vier Sporthallen, von denen zwei erst in jüngster Vergangenheit errichtet wurden, bieten Möglichkeiten für eine vielfältige Sportlandschaft. Auf der Kegelbahn im Bürgerhaus trainieren die besten Blindenkegler Deutschlands. Beim Kinder- und Jugendtanzensemble, das ebenfalls über ein eigenes Domizil verfügt, lernen mehr als 400 Kinder und Jugendliche die Freude am Tanz und repräsentieren ihren Heimatort auf Tanzwettbewerben in ganz Europa.

Neuenhagen bei Berlin

### Gemeinde Neuenhagen bei Berlin

Am Rathaus 1 | 15366 Neuenhagen

Tel. 03342/245-500

Fax 03342/245-444

[gemeinde@neuenhagen-bei-berlin.de](mailto:gemeinde@neuenhagen-bei-berlin.de)

[www.neuenhagen-bei-berlin.de](http://www.neuenhagen-bei-berlin.de)

Besuchen Sie uns auch auf Facebook:

Gemeinde Neuenhagen bei Berlin



Das Neuenhagener Freibad  
Gemeinde Neuenhagen bei Berlin

# Stephan Kunze

Apotheker



Flora APOTHEKE

Hauptstraße 1 • 15366 Neuenhagen

E-Mail: [Stephan.Kunze@phanet.de](mailto:Stephan.Kunze@phanet.de)

Telefon: 03342/80468

Fax: 03342/80659

[www.flora-apotheke-neuenhagen.de](http://www.flora-apotheke-neuenhagen.de)



# Allianz



Stephan Werner  
Allianz Vertretung

## Versicherungen | Vorsorge | Vermögen



E-Mail: [agentur.werner@allianz.de](mailto:agentur.werner@allianz.de)

[www.swerner-allianz.de](http://www.swerner-allianz.de)

Eggersdorfer Straße 15  
15370 Petershagen

Telefon 03 34 39-1 72 81



Grüner Laden  
Dorfstraße 13 · 15370 Petershagen  
Tel. 033439/540813

[www.gruenerladen.eu](http://www.gruenerladen.eu)

Öffnungszeiten:  
Mo – Fr 8 – 19 Uhr · Sa 8 – 13 Uhr



Buntes Treiben herrscht jährlich zwischen Mai und September am barrierefreien Strandbad Bötzeesee.

K. Brandau

## Die Gemeinde Petershagen / Eggersdorf

Die Gemeinde Petershagen/Eggersdorf entstand 1993 durch den Zusammenschluss der vorher selbstständigen Dörfer Petershagen und Eggersdorf.

Heute leben in der rund 1800 ha großen Gemeinde rund 15.000 Einwohner. Das Doppeldorf ist nah dran an Berlin, so dass es mit dem Auto, dem Rad über den ZR 1/R 1 vom U-Bahnhof Hönow oder mit der S-Bahnlinie 5 schnell zu erreichen ist. Verschiedene Buslinien verkehren innerörtlich.

Aber es ist auch weit genug entfernt, um all dem Großstadtrubel zu entfliehen, Freizeit in ländlicher Ruhe und Umgebung zu genießen. Beispielsweise am Wochenende im Café Winzig, Bahnhofstraße 50, im ältesten Haus von Eggersdorf, nur 15 Gehminuten vom S-Bahnhof Strausberg entfernt.

Der historische Dorfanger beheimatet mit dem 1910 errichteten neugotischen Ziegelbau der evangelischen Petruskirche ein lohnendes Ziel für Architekturfreunde. Hier öffnen am Tag des Denkmals im September viele historische Häuser ihre Pforten. Viele Jahre hat das älteste Petershagener Wohnhaus am Historischen Dorfanger auf dem Buckel. Im 1757 erbauten Büdnerhaus öffnet der Heimatverein an jedem dritten Sonntag im Monat die Heimatstube zwischen 14 und 17 Uhr.

### Barrierefreier Badespaß am Bötzeesee

Petershagen/Eggersdorf, 30 km vor den Toren Berlins, wartet mit einem Strandbad der besonderen Art auf: Das Strandbad Bötzeesee ist barrierefrei, vor allem

auch auf Rollstuhlfahrer eingestellt. Dank einer modernen Steganlage mit Lift können mobilitätseingeschränkte Badegäste bequem ins Wasser gelangen.

Das Strandbad wurde umfassend saniert und modernisiert. Neben großen Liegewiesen, einem sonnigen Sandstrand, Schatten spendenden Bäumen, Sport- und Spielplätzen warten als Attraktion eine Wasserrutsche und ein Drei-Meter-Sprungturm auf die badelustigen Gäste. Wer den Bötzsee lieber trockenen Fußes erkunden möchte, kann am Strandbad einen Kahn für eine Ruderpartie ausleihen.

## Feste und Veranstaltungen

Gefeiert wird auch in Eggersdorf. Besonders beliebt sind das alljährliche Historische Dorffest zu Himmelfahrt und das Halloween-Spektakel Am Fuchsbau in Eggersdorf.

### Mai–September

Gartenkonzerte im Haus Bötzsee, Altlandsberger Chaussee 81, Tel. 03341/4149-222

### Himmelfahrt

Historisches Dorffest mit dem Bauernvolk Eggersdorf, Am Fuchsbau 5 in Eggersdorf

### 2. Sonntag im September

Tag des offenen Denkmals am Dorfanger in Petershagen

### Weihnachtsmarkt

2. Adventswochenende: 13.00 Uhr, Historischer Dorfanger Petershagen

### Wochenmarkt

jeden Donnerstag, 09.00–15.00 Uhr, Strausberger Straße in Eggersdorf

### Rathaus Eggersdorf

Am Markt 8

15345 Petershagen/Eggersdorf

Tel. 03341/41490

post@petershagen-eggersdorf.de

www.doppeldorf.de



Die Angerscheune im Ortsteil Petershagen lädt regelmäßig zu Kulturveranstaltungen ein. Sonntags von 14-17 Uhr ist Sonntagscafé.

K. Brandau

# Rüdersdorf bei Berlin – Berg | Bau | Kultur



Museumspark in Rüdersdorf, Wachtelturm in Hennickendorf,  
Spritzenhaus in Lichtenow und die Kirche in Herzfelde

Gemeinde Rüdersdorf bei Berlin

Eingebettet zwischen ausgedehnten Wäldern, artenreichen Wiesen und glasklaren Seen, angrenzend an die Naturräume der Märkischen Schweiz und des Seenland-Oder-Spree und doch nur rund 30 km vom Berliner Zentrum entfernt, liegt die Gemeinde Rüdersdorf bei Berlin. Ihre vier Ortsteile Hennickendorf, Herzfelde, Lichtenow und Rüdersdorf prägte über Jahrhunderte die Baustoffindustrie: der Kalksteintagebau, das Zementwerk, Tongruben und viele frühere Ziegeleien.

Dieses Erbe lässt sich – nicht nur zum jährlich stattfindenden Bergfest – bis heute entdecken. Von stillen Zeugen alter Industrieruinen bis zum Museumspark mit seinem weltweit einmaligen Ensemble der Industriekultur. Das Freilichtmuseum liegt zwischen dem Strausberger Mühlenfließ und dem seit über 750 Jahren aktiven Kalksteintagebau. Es ist Museum, Park und Veranstaltungsstätte für die Menschen in der Gemeinde und ihre Gäste.

## Ihr Servicepartner für Homecare, Wundversorgung und Sprechstundenbedarf

Seit über 25 Jahren ist die „drepHarm Handel GmbH“ ein zuverlässiger Servicepartner, wenn es um Medizinprodukte, Sprechstunden- und Laborbedarf sowie Diagnostika und Wundversorgung geht. In Brandenburg, Berlin sowie ganz Deutschland werden Ärzte, Apotheken, Krankenhäuser, Senioren- und Pflegeheime ebenso wie Pflegedienste und Patienten beliefert.

Ein weiterer Schwerpunkt des Unternehmens ist der Bereich „Homecare“. Das Team aus erfahrenen und geprüften Wundexperten versorgt Personen mit akuten und chronischen Wunden in Berlin und Brandenburg. Gemeinsam mit den Ärzten und Krankenkassen kann so die optimale Behandlung und Wundversorgung gewährleistet werden. Des Weiteren unterstützt, berät und versorgt das Team im Bereich der enteralen Ernährung, Trinknahrung, in der Stoma-Versorgung und ableitende Inkontinenz.

Maienbergstraße 10-12  
15562 Rüdersdorf  
Servicetelefon 0800/1197510 (kostenfrei)  
[www.drepHarm.de](http://www.drepHarm.de)  
[info@drepHarm.de](mailto:info@drepHarm.de)



**drepHarm** GmbH  
HANDEL



© Augusta Presse Berlin

## GEMEINSCHAFTSZENTRUM RÜEDERSDORF



### Gemeinschaftspraxis für Innere Medizin und Dialyse

Dr. med. H. Fiegler · Dr. med. K. Georgi · Dipl. med. H. Himmler · Dr. med. K. Fiegler

Hermannstraße 40 · 15562 Rüdersdorf  
Tel. 033638/75111 · Fax 033638/75115

[service@gzrd.de](mailto:service@gzrd.de)  
[www.gesundheitszentrum-ruedersdorf.de](http://www.gesundheitszentrum-ruedersdorf.de)



Aber auch in jedem Ortsteil lassen sich Geschichte und Gegenwart eindrucksvoll verfolgen. In Rüdersdorf bei Berlin gibt es viel Spannendes zu erkunden! So manch Spektakuläres wurde hier entdeckt und große Namen wie der Universalgelehrte Alexander von Humboldt, der Geologe Otto Torell oder der Architekt Karl Friedrich Schinkel haben ihre Spuren in der Gemeinde hinterlassen. Der Opernkomponist Giacomo Meyerbeer wurde hier geboren und der Märkische Dichter Theodor Fontane lobte die tiefe Stille der hiesigen Natur.

Basierend auf dem industriellen und kulturellen Erbe hat sich die Gemeinde gewandelt und steht heute mehr denn je für lebens- und erlebenswerte Ortsteile. Gleichwohl ist sie an vielen Stellen weit weg von jeder Perfektion – die Brüche und Narben der Zeit sind bis heute erkennbar.

Neben zwei Grundschulen, einer Oberschule und einem Gymnasium, zahlreichen unterschiedlich ausgerichteten Kindereinrichtungen, Jugendclubs und einer bunten Sport- und Vereinslandschaft, prägt ein breites Kulturangebot und jede Menge Natur die Gemeinde.

Klarer Fingerzeig des oben beschriebenen Wandels ist, dass mittlerweile nicht mehr die Baustoffindustrie der größte Arbeitgeber der Gemeinde ist, sondern der Gesundheitssektor. Als überregional geschätzter Gesundheitsstandort verfügt Rüdersdorf bei Berlin mittlerweile über ein Universitätsklinikum der Medizinischen Hochschule Brandenburg, viele niedergelassene Ärzte und Therapeuten und eine Reha-Klinik.

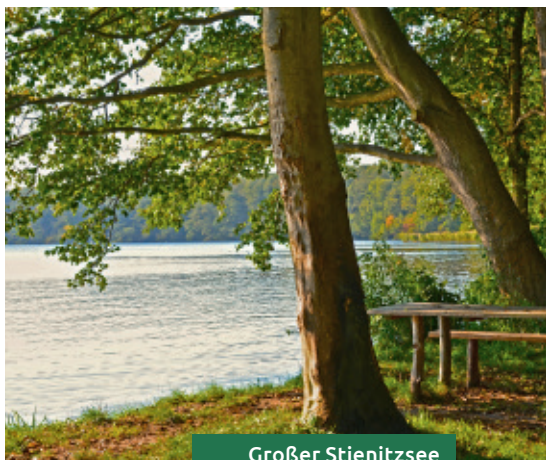

**Großer Stienitzsee**  
Gemeinde Rüdersdorf bei Berlin

Senioreneinrichtungen, von barrierefreien Wohnanlagen bis zur vollstationären Betreuung, gibt es ebenfalls in mehreren Ortsteilen.

Und so prägt die Gemeinde nicht die glatte Oberfläche eines langsam aber stetig gewachsenen Ortes, der bereits immer einen Masterplan hatte. Vielmehr fühlt man sich dazu eingeladen, in den Widersprüchen, die die Gemeinde auszeichnen, das Besondere zu sehen und stolz darauf zu sein, hier zu leben: Rüdersdorf bei Berlin befindet sich in einem faszinierenden Wandel vom einst staubig-grauen Industriestandort hin zu einem vielseitigen, attraktiven Lebens-, Arbeits- und Erholungsraum.

## **Gemeinde Rüdersdorf bei Berlin**

Hans-Striegelski-Straße 5  
15562 Rüdersdorf bei Berlin  
Tel. 033638/850  
info@ruedersdorf.de  
www.ruedersdorf.de



Meisterbetrieb seit 1914

**TRAUMAUSSATTE**  
BJÖRN THOMAS

*Kreativität & Handwerk  
sind unsere Leidenschaft*



*„Einfach traumhaft  
schöne Räume“*

**Gardinen | Bodenbeläge | Sonnen- und Insektenschutz | Polstern | Möbel**

Paul-Singer-Straße 30 | 15344 Strausberg  
Tel. 03341/472 505 | [info@traumausstatter-thomas.de](mailto:info@traumausstatter-thomas.de)

[www.Traumausstatter-Thomas.de](http://www.Traumausstatter-Thomas.de)



Die Ruderer beim Training auf dem Kalksee.  
Udo Rauchert

# Strausberg – die grüne Stadt am See

Die „grüne Stadt am See“ ist ein attraktiver und vielseitiger Wohn- und Arbeitsstandort vor den Toren Berlins. Mit rund 27.000 Einwohnern befindet sich Strausberg ca. 35 km östlich von Berlin und ist die größte Stadt im Landkreis Märkisch-Oderland sowie Endpunkt der S-Bahnlinie 5 (Spandau–Strausberg-Nord).

## Lage

Gelegen inmitten einer Wald- und Seenlandschaft direkt am Straussee ist Strausberg außerdem ein beliebtes Ausflugs- und Naherholungsziel. Immerhin laden hier knapp 100 km Wander- und Radwanderwege zu aktiver Erholung in reizvoller Natur ein.

Empfehlenswert ist eine Überfahrt mit der Strausseefähre – die europaweit einzige Personenseilfähre mit elektrischer Oberleitung.



**Strausseefähre**  
The Beauty of Strausberg



## Rundum sorglos in Neuenhagen

**Neuenhagen.** Die Vorstellung, im Alter auf fremde Hilfe angewiesen zu sein, ist für viele Menschen beunruhigend. In der Gartenstadt leben Senior\*innen sicher und in schöner Umgebung – in den beiden Seniorenresidenzen der gemeinnützigen ProCurand! Sie finden hier eine familiäre Wohnatmosphäre und individuelle Pflegeangebote.

### Bezugspflege

Das ProCurand Team kümmert sich mit viel Herz und Know-How um die Bewohner\*innen. Für jeden gibt es persönliche Bezugspflege. So wird auf die jeweilige Biografie und individuelle Bedürfnisse eingegangen. Auch Menschen mit Demenz finden in beiden ProCurand Häusern neben einer optimalen Versorgung die besondere Aufmerksamkeit, die sie benötigen.

### Ärztliche Betreuung

Mehrere Fachärzte kommen regelmäßig ins Haus. Die Bewohner\*innen profitieren von

der Kooperation mit dem Neuronetzwerk. Auch Physiotherapeuten versorgen die Senior\*innen mit individuellen Therapien vor Ort.



*Blick in ein Pflegezimmer*

### Individuelle Ausstattung

Die Senior\*innen wohnen selbstbestimmt in beiden Häusern. Die Räume bieten Platz für eigene Möbel und Erinnerungsgüter.

### Freude an Geselligkeit

Bei ProCurand wird Gemeinschaft groß geschrieben. Vielfältige Veranstaltungen sorgen für Unterhaltung und soziale Begegnung. Bei zahlreichen Aktivitäten trainieren die Senior\*innen ihre geistige und körperliche Fitness.

### Tägliche Menüs zur Auswahl

Täglich wird frisch gekocht. Dabei stehen regionale Spezialitäten genauso auf dem Speiseplan wie besondere Kost- und Diätformen.

### Interessant\*innen willkommen

Egal ob Beratung oder Hausführungen – die Teams an beiden ProCurand Standorten stehen für Ihre Fragen gern zur Verfügung.



**ProCurand Seniorenstift**  
Hauptstraße 30  
Telefon 03342 3091400

**ProCurand  
Seniorenpflegeheim**  
Ebereschentallee 13 – 15  
15366 Neuenhagen  
Telefon 03342 21140  
[www.procurand.de](http://www.procurand.de)



**Drachenbootrennen**  
Pixelartist Robert Lebelt

## Freizeit

Eine Vielzahl von Sportstätten, so der Sport- und Erholungspark mit der Sportwelt, Soccerhalle und Kletterwald mit Felsen, die Schwimmhalle „Strausbad“ und andere Einrichtungen lassen kaum sportliche Wünsche offen.

Zudem bietet Strausberg mit einem eigenen Verkehrslandeplatz für Hobbyisten des Ultraleichtflugs und des Segelflugs Entspannung und atemberaubende Ausblicke über den Wolken.

## Geschichte

Seit 300 Jahren schreibt Strausberg als Garnisonsstadt Militärgeschichte. Mit der Vollendung der Einheit Deutschlands am 3. Oktober 1990 übernahm die Bundeswehr die militärischen Dienststellen in Strausberg. Heute ist sie, unter anderem mit dem Kommando Heer, der größte Arbeitgeber in der Stadt.

Erstmalig erwähnt wurde Strausberg im Jahr 1240, damals noch unter dem

Namen Struceberch. Eines der Wahrzeichen der Stadt stammt noch aus dieser Zeit. Die 1254 errichtete Stadtmauer aus Feldsteinen war ursprünglich 1600 Meter lang und umrundet in Teilen heute noch die Altstadt.

Sein großes 775. Stadtjubiläum feierte Strausberg im Jahr 2015 mit vielen Großveranstaltungen, wie dem ersten Strausberg-Marathon, einem Lichterfest, dem großen historischen Festumzug und vielem mehr. Einige Veranstaltungen aus der Festwoche wie der „Tag des Kindes“ und das „Fest an der Fähre“ konnten sich etablieren und locken nun regelmäßig Einheimische und Gäste gleichermaßen an.

Zu den weiteren jährlich stattfindenden Highlights zählen das Drachenbootrennen im Kulturpark im Sommer, der 3. Oktober mit Strausseelauf, Herbstfanfare und dem Straßenfest sowie der Weihnachtsmarkt in der Altstadt am dritten Advent.



# Märkische S5-Region

*Willkommen vor den Toren Berlins.*

In der Region der „Gartennachbarn“, also in den Kommunen vor den östlichen Toren Berlins, sorgt der Tourismusverein „Märkische S5-Region“ für Infos und Service rund um Events, Genuss, Sport und Freizeitaktivitäten. Auf unserer Webseite oder in unserem Quartalsmagazin „Auszeit“ können Sie sich Touren mit dem Rad, zu Fuß oder auf dem Wasser zusammenstellen, Tipps für gute Restaurants holen oder nach Übernachtungen oder besonderen Kultur-Events suchen. Kommen Sie in unsere Touristinfos in Strausbergs City, auf dem Schlossgut Altlandsberg, im Kaiserbahnhof Hoppegarten an der S5 oder im Museumspark Rüdersdorf, wir beraten Sie gern.

Fotos: Stephen Ruebsam (2) · Remmbahn Hoppegarten · Lothar Barthel

ALTSTADT  
STRAUSBERG

SCHLOSSGUT  
ALTLANDSBERG

GALOPPRENNBAHN  
HOPPEGARTEN

MUSEUMSPARK  
RÜDERSDORF



*In Tourist-Infos  
und Rathäusern*

MÄRKISCHE S5-REGION E.V.  
August-Bebel-Straße 1  
15344 Strausberg

**03341 31 10 66**  
**office@umlandregion.de**

**www.umlandregion.de**

**AUSZEIT – jedes Quartal neu:**  
Unser kostenloses Freizeitjournal  
mit vielen Tipps für die Region

## Jährliche Veranstaltungen

- 1. Mai: Frühlingsfest in der Altstadt und Kinderfest des Fanfarenzugs
- Juni/Juli: Drachenbootrennen im Kulturpark
- Juni bis September: Stadtmauer- und Serenadenkonzerte
- Juli bis August: Kinosommer am Markt
- Juli/August: Strausseeschwimmen
- September: Erntefest im Ortsteil Hohenstein
- 3. Oktober: Straßenfest, Strausseelauf und Herbstfanfare
- 3. Advent: Weihnachtsmarkt in der Altstadt

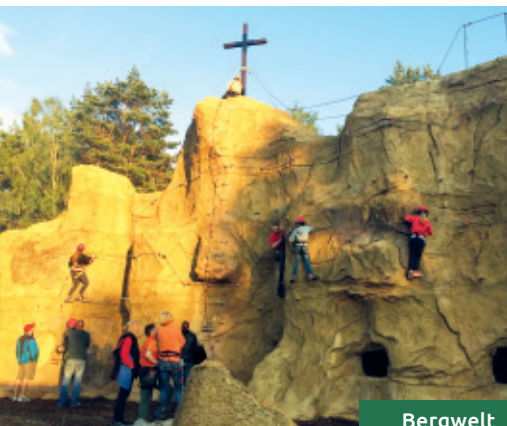

**Bergwelt**  
Stadt Strausberg

### Stadt Strausberg

Hegermühlenstraße 58  
15344 Strausberg  
Tel. 03341/3810  
Fax 03341/381430  
info@stadt-strausberg.de  
www.stadt-strausberg.de

### Bürgerbüro

Tel. 03341/381210 | Fax 03341/381436

### Öffnungszeiten

Montag	08.00–14.00 Uhr
Dienstag	08.00–18.00 Uhr
Mittwoch	08.00–14.00 Uhr
Donnerstag	08.00–18.00 Uhr
Freitag	08.00–13.00 Uhr

### Stadt- und Touristinformation

August-Bebel-Straße 1 (Lustgarten)  
15344 Strausberg  
Tel. 03341/311066  
touristinfo@stadt-strausberg.de

### Öffnungszeiten

Montag–Freitag	09.00–17.00 Uhr
Samstag	10.00–15.00 Uhr
Sonntag und Feiertag	
Mai–September	10.00–15.00 Uhr

### Nahverkehr

www.strausberger-eisenbahn.de  
www.vbb.de  
www.s-bahn-berlin.de  
www.neb.de  
www.mo-bus.de

# Radtke

- 
- helfen
  - pflegen
  - betreuen

**Sie benötigen auch  
Hilfe in der Pflege?**  
Gerne sind wir für Sie da.



Hauskrankenpflege MaRa

Martin Radtke

Josef-Zettler-Ring 1  
15344 Strausberg

Telefon 03341 / 42 15 15  
[www.pflegedienst-radtke.de](http://www.pflegedienst-radtke.de)

24h  
erreichbar



**KFZ Meisterbetrieb M. Weisse**

**KFZ Reparaturen aller Art (typenoffen):**  
 AU/HU - Autoglasservice/Scheibentönung - Fahrzeugaufbereitung  
 Inspektion/Ölwechsel nach Herstellervorgaben - Klimageservice  
 Nachrüstung/Tuning - Reifenservice - Unfallinstandsetzung

Spitzmühlenweg 1 | 15344 Strausberg  
 Tel. 03341/3907633 | Mobil 0173/2589463  
 kfzmeisterbetrieb.weisse@yahoo.com



**K & G** **SPRENGER**  
**INNUNGSBETRIEB**

**Heizung • Sanitär • Klima**

**Wärmepumpen**  
**Badmodernisierung**  
**Solaranlagen**

**Inh. Dipl.-Ing. Knut Sprenger**

Prötzeler Chaussee 14    Tel. 03341 314083  
 15344 Strausberg        Mobil 0171 4046278        k.u.g.sprenger@gmx.de





*Wohnen in Gemeinschaft*  
*Werden Sie Mitglied!*

**Wohnungsbaugenossenschaft  
 „Aufbau“ Strausberg eG**

Gustav-Kurtze-Promenade 58 a · 15344 Strausberg  
 ☎ (03341) 27 11 55 0 · [info@wbg-aufbau.de](mailto:info@wbg-aufbau.de) · [www.wbg-aufbau.de](http://www.wbg-aufbau.de)



**Landfleischerei  
 DOLGELIN**  
 Fleischspezialitäten aus Brandenburg



**Landfleischerei  
 Dolgelin GmbH**

Verkaufsstelle Strausberg  
 Prötzeler Chaussee 14 (neben OBI)

Tel. 03341 314082  
[info@landfleischerei-dolgelin.de](mailto:info@landfleischerei-dolgelin.de)

*Metallbau & Schlosserei*

**Mirko Franz**  
**Metallbaumeister**



**Metallbau rund um Haus und Garten**

Zäune, Toranlagen, Fenstergitter, Treppengeländer,  
 Handläufe, Terrassendächer u.v.m.

Wir führen auch Reparaturen und Schweißarbeiten durch.

**15344 Strausberg · Klosterdorfer Ch. 15**

---

**Telefon 03341/3030527**  
**Mobil 0176/96920817**  
**[mirko.franz@metallbau-strausberg.de](mailto:mirko.franz@metallbau-strausberg.de)**



Waldbad der Stadt Wriezen  
Stadt Wriezen

## Stadt Wriezen – Das Tor zum Oderbruch

Landschaftlich, herrlich gelegen zwischen dem Oderbruch und dem Barnim, erreicht man die Stadt Wriezen. Wriezen ist wegen seiner günstigen Lage an der alten Handelsstraße und am Wasserweg der Oder durch lebhaften Handel und betriebsame Handwerksbetriebe bis heute gekennzeichnet.

Neben dem Handwerk hat auch ein umfassendes Bildungsangebot eine besondere Bedeutung in Wriezen. Die Stadt hat sich in den letzten Jahren zu einem Schul- und Bildungsstandort entwickelt, der mit der Grund- und Oberschule „Salvador Allende“ und den Evangelischen Johanniter Schulen von der Grundschule bis zum Gymnasium ein lückenloses und wohnortnahes Angebot für viele Schülerinnen und Schüler bietet. Die drei Kindertagesstätten

sowie Kindertagesmütter bieten ebenso eine gute Grundlage für die Balance zwischen Familie, Beruf und Freizeit.

Ein wichtiges soziales Freizeitangebot der Stadt bieten neben den über 60 Vereinen auch die Stadtbibliothek, das Plauderstübchen für Senioren und das Kultur- und Freizeithaus mit den Angeboten des CVJM.

Erwähnenswert sind zu dem auch das Waldbad und das Wildgehege. Das Waldbad bietet Erfrischung an heißen Sommertagen und die großzügige Grünfläche lädt zu einer ausgiebigen Ruhepause ein. Das Wildgehege umfasst eine etwa 10 Hektar große Fläche auf der circa 20 Wildtierarten in ihrem natürlichen Lebensraum zu jeder Jahreszeit beobachtet werden können.



**Dipl.-Ing. (FH) Martin Schlaegel**  
**Fliesen-, Platten- und**  
**Mosaiklegermeister**

**Mauerstraße 23 · 16269 Wriezen**

**Mobil 0172/3928103**

**Tel. 033456/728646**

**[kontakt@schlaegel-bau.de](mailto:kontakt@schlaegel-bau.de)**

**[www.schlaegel-bau.de](http://www.schlaegel-bau.de)**



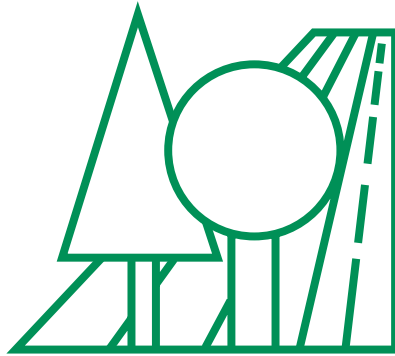

# ***Karsten Preuß***

Stadtreinigung  
und Grünanlagenpflege

- **Baumfällungen und Baumpflege**
- **Straßenreinigung**
- **Grünanlagenpflege**
- **Hausmeisterdienst**
- **Winterdienst**



---

Frankfurter Straße 14 • 16269 Wriezen  
Tel. 033456 / 27 35 • Fax 033456 / 27 34  
stadtreinigung@t-online.de



# BMO

Baustoffmarkt Oderland GmbH

Frankfurter Chaussee 22

16269 Wriezen

Tel. 033456 / 4780 | Fax 033456 / 47899

info@baustoffmarkt-oderland.de

**privat & gewerblich**



**BAUSTOFFMARKT-GRUPPE**



Fachhandel Baustoffe vom Keller  
bis zum Dach

**Wriezener**

**Baustoffhandel GmbH**

16269 Wriezen • Heinrich-Lehmpuhl-Str. 24

Tel. 033456/34958 • Fax 35495

[www.wriezener-baustoffe.com](http://www.wriezener-baustoffe.com)

[wbh@wriezener-baustoffe.com](mailto:wbh@wriezener-baustoffe.com)



**Wir arbeiten für Ihren Erfolg  
und beraten Sie zu Ihrem Vorhaben!**

# Amt Barnim-Oderbruch

## Für die Gemeinden Oderaue, Neulewin, Neutrebbin, Bliedorf, Prötzel und Reichenow-Möglin.

Wer den Reiz der Abwechslung sucht, der ist in dieser Region richtig. Vielseitig sind die Landschaften, die sich zwischen dem Prötzeler Forst und der Oder erstrecken.

Das Oderbruch ist eine Gegend der stillen Reize. Weiden haben hier ihre Heimat, man findet sie überall im Oderbruch. Die Oder zeigt sich als ruhiger breiter Fluss, der heute einer der saubersten Flüsse Europas ist. Deiche schützen die Landschaft gegen gelegentliche Hochwasser. Felder von goldenen Sonnenblumen, Raps oder Getreide sind für den Betrachter ein Pol der Entspannung. Vielerorts trifft man hier den Weißstorch an.

Das in den letzten Jahren angelegte Radfahrwegenetz eignet sich ideal für die Erkundung der Region mit dem Rad. Wer Lust hat, kann so von Strausberg-Nord bis zur Oder radeln oder mit der Fähre über die Oder ins benachbarte Gozdownice gelangen. Überall findet man vielseitige Möglichkeiten zum Rasten und Verweilen.

Etwas weiter westlich wird es leicht bergig und Wälder bestimmen das Bild. Hier beginnt das Gebiet des Barnim. Auch hier findet man die Landwirtschaft wieder. Acker und Weideflächen wechseln mit Baumgruppen oder versteckten Seen. Schlösser und Herrenhäuser aus längst vergangener Zeit kann man hier entdecken. Vom höher gelegenen Barnim kann man weit in das tiefer gelegene Oderbruch blicken.



Europa-Brücke Bienenwerder, Eröffnung 2022 für den Rad- und Fußverkehr nach Polen

Amt Barnim-Oderbruch

## Besonderheiten unserer Gemeinden

Oderaue ist mit seinen sieben Ortsteilen eine der größeren im Gemeindeverbund. Ausflugsziele sind u. a. der Oderbruchzoo mit seinem Feriendorf für Kinder, der Dom des Oderbruches, das Flutzeichen, das Theater am Rand, die regionalen Hofläden oder die Eisenbahnbrücke Bienenwerder. Letztere wird im Sommer 2022 für Fußgänger und Radfahrer freigegeben. Ein weiterer Übergang ins benachbarte Stara Rudnica und weiter ins polnische Land wird damit fertiggestellt.

Neulewin, im Volksmund „die Perle des Oderbruches“ genannt, hat seinen Charme durch die Kunst. Kein anderer Ort kann sich mit solch einer Dichte an Keramikern, Glasbläsern, Malern oder Kunsthandwerkern rühmen. In der Gemeinde gibt es eine Schaufelrad-Fähre nach Polen. Besonders erwähnenswert ist aber auch der historische Dorfkern vom Ortsteil Neulietzegöricke, dem ersten Kolonistendorf nach der Trockenlegung des Oderbruches vor rund 270 Jahren.

Neutrebbin ist unter anderem durch seine internationalen Reitturniere bekannt. Der Ort ist jedoch historisch gesehen sehr mit dem Wirken von Friedrich dem II. verbunden, ein Denkmal im Dorfzentrum zeugt davon. Neutrebbin ist das größte Kolonistendorf im Oderbruch. Heute ist Neutrebbin ein wichtiger Standort für Schulen und Kindereinrichtungen. Viele junge Familien profitieren davon und sind deshalb in den letzten Jahren dorthin gezogen.



Bei Neuküstrinchen erinnert ein Flutzeichen an das Oderhochwasser von 1997  
Amt Barnim-Oderbruch

**AUTO-Service Dewitz**  
Typenoffener Service zum fairen Preis

**Inh. Andreas Dewitz**  
Am Dornbuschsee 2c  
16259 Bad Freienwalde  
Tel. 033369 849  
Fax 033369 76970  
info@auto-dewitz.de  
www.auto-dewitz.de



Das Schul- und Bethaus in Alttrebbin  
Amt Barnim-Oderbruch



**Dammkrug in Bliesdorf**  
Amt Barnim-Oderbruch

Bliesdorf hat drei Ortsteile und jeder hat seine Besonderheiten, die es zu entdecken gilt. Erwähnenswert sind hier der Kunersdorfer Friedhof mit seinen Grabkolonnaden der Familien von Itzenplitz und von Lestwitz und die in seiner Nähe liegende Parkanlage. Beide haben den Status eines schützenswerten Ensembles. Typisch ist auch das legendäre Laubenhaus im OT Kunersdorf, der ehemalige Dorfkrug. Auch dieses Haus steht unter Denkmalschutz. In Kunersdorf befindet sich zudem der sogenannte Musenhof, ein Treffpunkt für Musik- und Literaturliebhaber. Sehenswert ist auch die evangelische Kirche mit ihrem runden Dach.

Prötzel ist umgeben von Wäldern und bildet zusammen mit Reichenow-Möglin das Gegenstück zum Oderbruch. Als Sehenswürdigkeiten sind die restaurierten Kirchen in den Ortsteilen zu erwähnen, die in liebevoller Arbeit von Fördervereinen vor dem Verfall gerettet wurden. Die wald- und seenreiche Gemeinde lädt zum Erholen und Verweilen ein. Im Ortsteil Predikow säumen Übergröße Holzskulpturen die Wege, die den Betrachter zum Staunen bringen.

Reichenow-Möglin ist bekannt geworden durch das Wirken von Albrecht Daniel Thaer, dem Begründer der modernen Landwirtschaft. Die Gedenkstätte, die seinen Namen trägt, lehrt jedermann, was im Feldebau wichtig ist. Das Doppeldorf ist auch gut per Rad zu erkunden. Eine Besonderheit sind die Holzskulpturen entlang des Radwegs, die von Teilnehmern der Skulpturenworkshops gefertigt wurden. Veranstalter der Workshops ist der ansässiger Verein „MÖHRE“, unter dem Motto Kunst und Kultur.

Aber auch Reichenow kann ein Schmuckstück vorweisen. Es ist ein restauriertes, zur Jahrhundertwende in Stil der Neugotik von August Freiherr von Eckardstein erbautes, Schlösschen. Es befindet sich heute in Privatbesitz und dient als Hotel.

### **Amt Barnim-Oderbruch**

Freienwalder Straße 48  
16269 Wriezen  
[www.barnim-oderbruch.de](http://www.barnim-oderbruch.de)



**Die restaurierte Schlosskirche in Prötzel ist Teil der Barockanlage.**

Amt Barnim-Oderbruch



# BAUEN & WOHNEN

Der Bauratgeber vom Städte-Verlag.



# Amt Falkenberg-Höhe

Das Amt Falkenberg-Höhe liegt im Nordwesten des Landkreises Märkisch-Oderland und befindet sich auf der sogenannten „Höhe“. Gemeint ist dabei der Teilbereich der „Barnimer Platte“ zwischen den Städten Eberswalde, Werneuchen und Bad Freienwalde. Über die abfallende Hangkante der Endmoräne, der letzten Eiszeit kommen Sie nach Falkenberg/Mark und damit direkt ins Niederoderbruch mit seiner typischen Landschaft.

Zum Amtsgebiet, welches sich auf ca. 175 km<sup>2</sup> erstreckt, gehören die Gemeinden Beiersdorf-Freudenberg, Falkenberg, Heckelberg-Brunow und Höhenland. Derzeit leben hier ca. 5.000 Einwohner. Wir sind also im Kleinen recht groß.

Unser Amt lebt von der Vielfalt seiner Natur und seiner Menschen. Die Orte sind überwiegend dörflich geprägt und der Schwerpunkt liegt dabei im Gewerbe und Tourismus.

In unseren Gemeinden wird Familienfreundlichkeit großgeschrieben und gerade junge Familien fühlen sich bei uns wohl. Unsere Eltern haben die Wahlmöglichkeit, ortsnah fünf Kindereinrichtungen anzuwählen und in den Ortsteilen Heckelberg und Falkenberg/Mark befindet sich je eine Grundschule.



Gamensee  
Bernhard Franz Fotografie

In fast allen Orten besteht ein reges Vereinsleben. In den Vereinen sind Groß und Klein organisiert und tragen zum Gemeinschaftsleben aktiv bei.

Ob Förderverein der Feuerwehr, Heimat-, Schul-, Kita- oder Sportvereine – allesamt unterstützen sie die Gemeinden. Sie sind auf kulturellem und sportlichem Gebiet tätig und organisieren u. a. Heimat-, Sport-, Kinder-, Erntefeste und vieles mehr.

Neben den großen und bekannten Anziehungspunkten, dem Schiffshebewerk Niederfinow, der Stadt Bad Freienwalde mit seinem Moorheilbad in der unmittelbaren Nachbarschaft, sind unsere touristischen Anziehungspunkte oft etwas versteckt – aber genauso reizvoll. Nehmen Sie sich etwas Zeit, das Fahrrad oder die Wanderschuhe und besuchen Sie das Cöthener Wasserrad, den Gamengrund mit seinen kleinen und größeren Seen oder wandern Sie einen Teilabschnitt des „66-Seen-Wanderweg“.

Die kurze Entfernung zu den umliegenden Städten bringt die Möglichkeit, die kulturellen Angebote auch dort zu nutzen. Aber das ist gar nicht notwendig. Wenn Sie es wollen, finden Sie dies in großer Vielfalt auch im näheren Umfeld. Seien Sie einfach neugierig...



**Cöthener Wasserrad**  
Bernhard Franz Fotografie

## **Amt Falkenberg-Höhe**

Karl-Marx-Straße 2  
16259 Falkenberg, OT Falkenberg/Mark  
Tel. 033458/64610  
Fax 033458/64624  
info@amt-fahoe.de  
www.amt-fahoe.de

# Amt Golzow

## Wo sich (nicht nur) Warthe und Oder treffen

Zu den 5.400 Einwohnern der amtsangehörigen Gemeinden Alt Tucheband, Bleyen-Genschmar, Golzow, Küstriner Vorland und Zechin zählen die Protagonisten der Langzeit-Dokumentation „Kinder von Golzow“ ebenso wie viele engagierte Mitglieder der 52 örtlichen Vereine, die das ehrenamtliche Fundament des dörflichen Lebens bilden. Die Ausrichtung des 2. Oderbruchtages in Golzow, traditionelle Dorffeste wie das Manschnower Blumenfest, das Oldtimertreffen in Alt Tucheband, das Bulldogtreffen in Friedrichsaue, das Golzower Sonnenblumenfest oder das Backofenfest in Buschdorf sind Ausdruck der Lebensfreude und des Engagements unserer Einwohner. In Friedrichsaue steht die dickste Eiche des Oderbruches und im Odervorland befindet sich der Garnischberg mit stattlichen 17 m ü. NN als höchste Erhebung des Oderbruches.

## (Land)Wirtschaft und Verkehrsanbindung

Das 150 km<sup>2</sup> umfassende Amtsgebiet liegt unmittelbar an der Oder am Grenzübergang Kostrzyn. Hier wird als Weltneuheit die erste Netzwerkbogenbrücke mit Carbon-Tragseilen für den Eisenbahnverkehr bis Ende 2022 errichtet. Diese Brücke ist ein Symbol für das Zusammenwachsen Europas – ganz im Sinne des Europäischen Jahres der Schiene. Bis zum Jahr 2025 ist auch



Ostbrandenburgisches Bulldogtreffen in Friedrichsaue  
Amt Golzow

der Neubau der Straßenbrücke Küstrinkietz/Kostrzyn über den Oderstrom vorgesehen, der den Lkw-Verkehr ermöglichen soll.

Die landwirtschaftliche Produktion, mittelständische Unternehmen und Dienstleistungsbetriebe sind die wirtschaftlichen Träger unseres Gebietes, das durch seine natürlichen Reize und kulturhistorischen Angebote für den Aktivurlauber – mit dem Boot, dem Rad, zu Fuß oder zu Pferd – interessant ist.

Manschnow, gilt als wirtschaftliches Zentrum des Amtsbereiches, das am Knotenpunkt der Bundesstraßen 1 und 112 sowie der Landesstraße 33, der „Pulsader“ des Oderbruches, liegt. Die Bahnhöfe Golzow, Gorgast und Küstrinkietz sind Haltepunkte der Ostbahnstrecke Berlin-Kostrzyn, die unmittelbar an den verschiedenen Radfahrwegen liegen. In vier Kindertagesstätten, zwei Grundschulen und sechs Jugendclubs werden unsere Jüngsten behütet, die in den verschiedenen Sportvereinen oder auch in der Jugendfeuerwehr aktiv sind.

## Dörfliches

### Marktgesehen

Der „Golzower Markt der Möglichkeiten“ bietet jeweils am ersten Freitag des Monats von 13 – 17 Uhr eine Kombination aus regionalen Produktangeboten, Kleinkunst sowie gastronomische und kulturelle Programme.

Vom 1. Mai bis zum Reformationstag ist jeweils mittwochs von 13 – 15 Uhr Backtag in Buschdorf an dem aufgrund der Nachfrage gleich zwei Backöfen angeheizt werden. Hier erleben sie oderbrucher Backtradition live und in Farbe.

Bei Fischer Schneider in Kuhbrücke gibt's vom 01.05. – 03.10. täglich ab 10:00 Uhr unmittelbar am Oderdeich sowie an der Oderbrücke in Küstrin immer Donnerstag / Freitag und Samstag von 9.00 bis 14 Uhr alles was der Flussgott der Oder „Viadrus“ zu bieten hat.



Golzower Markt der Möglichkeiten  
Amt Golzow

## Oderbruchgeschichte, Handwerk und Tourismus

Der R1 und der Oder-Neiße-Radweg führen direkt auf dem Deich entlang des Oderstroms und ermöglichen einen unvergesslichen Blick auf die Bruchlandschaft, die im Jahr 2022 als



erste Kulturlandschaft Europas mit dem Europäischen Kulturerbe-Siegel ausgezeichnet wurde. Auf dem Oderbruchbahnradweg gelangt man auf der einstigen Trassenführung der gleichnamigen Schmalspurbahn durch die Dörfer. Direkt an den Wegeführungen sind reizvolle Ausstellungen und Museen gelegen, die als Kulturerbe-Stätten ausgewiesen sind. Das Fort Gorgast gilt als das besterhaltene Außenfort der Festung Küstrin. Im Bahnhofsgebäude Küstrin-Kietz verweisen eindrucksvolle Ausstellungen auf die Bedeutung des einstigen Grenzbahnhofs. Das Filmuseum „Kinder von Golzow“ präsentiert die längste Langzeit-Dokumentation der Filmgeschichte. Die Fischerstube Bleyen gibt Einblick in die Ursprünge des Dorflebens im Umgang am und mit dem Oderfluss. Das Klangzimmer in Rathstock belegt, welch lustiges Völkchen die Oderbrucher sind und wie mit Freude das Musizieren erlernt und vermittelt wird. Das Dorfmuseum Friedrichaue vergegenständlicht unmittelbar am Theodor-Fontane-Radweg das Leben auf der einstigen Staatsdomäne, die durch den „Soldatenkönig“, dem Vater des „Alten Fritz“ gegründet wurde und 2023 sein 300-jähriges Jubiläum begeht. In Zechin werden die Gäste der Königs Mühle mit dem Müllergruß „Glück zu“ empfangen. Das Freibad, das Oderbruchcamp Zechin



**Fort Gorgast**  
Amt Golzow

und das Oderbruchstübchen sind gern genutzte Anlauf-, Übernachtungs- und Ausflugspunkte für den Durchreisenden. Von weitem duftet es schon in Buschdorf. Die im Fachwerkstil im Jahre 2010 neu errichtete Backscheune und der mittwochs ab 13 Uhr betriebene Dorfbackofen auf dem Festplatz zeugen von der Backtradition des einstigen Spinnerdorfes. Hier besteht auch das einzige Korbmachermuseum Brandenburgs, in dem 1.600 Exponate aus aller Herren Länder zu bestaunen sind. Wasserwandern auf den Flussarmen der alten Oder, der Pfingstrosenpark Friedrichsaue, Spezialitäten in den Gasthäusern der Dörfer, der vielgepriesene Fischreichtum und die unverwechselbare Oderlandschaft an der Mündung der Warthe sind ein Besuch des Amtes Golzow wert.



**Backscheune Buschdorf**  
Amt Golzow

## **Amt Golzow**

Seelower Straße 14 | 15328 Golzow  
Tel. 033472/669-0 | Fax 033472/669 13  
sekretariat@amt-golzow.de  
www.amt-golzow.de

# Amt Lebus

Das Amt Lebus befindet sich an der südöstlichen Grenze des Landkreises Märkisch-Oderland in einzigartiger, anmutiger Landschaft an der Oder.

Zum Amtsbereich Lebus gehören die Stadt Lebus mit den Ortsteilen Mallnow, Schönfließ und Wulkow, die Gemeinden Podelzig, Reitwein, Treplin und Zeschdorf mit den Ortsteilen Alt Zeschdorf, Döbberin und Petershagen.

## Leben

In unseren Orten wird Familienfreundlichkeit großgeschrieben. Jede Gemeinde verfügt über eine Kita. In Lebus und Zeschdorf befinden sich Grundschulen und Bibliotheken. Spielplätze und Jugendclubs bieten vielfältige Freizeitmöglichkeiten für Kinder und Jugendliche. Zahlreiche Vereine sind auf kulturellem und sportlichem Gebiet tätig und organisieren liebevoll Heimatfeste, Sportwettkämpfe, Märkte, Ausstellungen, Konzerte und vieles mehr.

Gute verkehrstechnische Anbindungen mit Bussen des ÖPNV machen die Wege nach Frankfurt (Oder) oder Seelow kurz.



Blick vom Burgberg auf die Oder  
G. Eder



Adonisröschen in den Oderbergen bei Lebus  
D. Schieberle

Die Hauptblütezeit der geschützten Adonisröschen ist Mitte April und hier einzigartig, da sie sonst nur vereinzelt oder in kleineren Gruppen wachsen. Die Oderhänge sind das größte zusammenhängende Verbreitungsgebiet dieser Pflanze in Europa.

Ein Adonisröschen-Themenpfad führt als Rundweg zu den verschiedenen Standorten in den Oderbergen und dauert etwa 1,5h.

BRÜCKENBAU ■ KONSTRUKTIVER INGENIEURBAU ■ BETONSANIERUNG



**Bauunternehmen Buckler**  
Tief- und Brückenbau GmbH  
Gewerbepark „Kirschallee“ 17  
15326 Lebus

Tel.: (03 36 04) 6 33 40  
Fax: (03 36 04) 6 33 41  
sekretariat@buckler-bau.de  
www.buckler-bau.de

KANALBAU ■ WEGEBAU ■ BETON-, STAHLBETONBAU ■ BAUTENSCHUTZ

Von dort existieren gute Bahnverbindungen nach Berlin.

Mit dem Auto erreichen Sie uns über die A 12, die B 5 und die B 112 oder über die B 167.

## Natur & Tourismus

Unterwegs auf beliebten Rad- und Wanderwegen (Oder-Neiße-Radweg, Europawanderweg E 11, Theodor-Fontane-Wanderweg, Natura Trail – Rad- und Wandertour „Steppenflora im Lebuser Land“) lernen Sie das Lebuser Land kennen.

Die Mitarbeiter des Infopunktes Lebus stellen Ihnen gern ihre persönliche Reiseroute zusammen, sie sind erreichbar unter Tel. 033604/63758 oder E-Mail: [info-punkt@amt-lebus.de](mailto:info-punkt@amt-lebus.de).

Das Lebuser Land ist zu jeder Jahreszeit eine Reise wert. Streifzüge zu Fuß, zu Pferd, Kutsche, Fahrrad, oder auf Skatern bieten Erholung und Entspannung in eisezeitlicher, sehr ursprünglicher Landschaft. Sanfte hügelige Landschaften, klare Badeseen, schattige Reitwege und die Stille der Wälder in Zeschdorf und Treplin laden dazu ein.

Machen Sie einen Spaziergang am Oderufer, über den neu gestalteten Lebuser Burgberg und bewundern Sie im Frühjahr die gelbe Blütenpracht der Adonishänge in Lebus, im Lebuser Ortsteil Mallnow oder der Priesterschlucht Podelzig. Genießen Sie den überwältigenden Blick von den Höhen Podelzigs auf das weite Oderbruch. Besuchen Sie Reitwein und den Reitweiner Sporn und tauchen Sie ein in die Geschichte, in Erinnerung an Friedrich den Großen und Marschall Shukow.

Halten Sie auf Ihrem Weg an kleinen Heimatstuben und Museen, besteigen Sie Kirchtürme, entdecken Sie Kunsthandwerk in kleinen Werkstätten. Kleine Cafés und Gaststätten verwöhnen Sie mit frischem Kuchen und leckerer regionaler Küche.

Voller Eindrücke – nach einem interessanten Tag unterwegs – sind Sie willkommen in familiär geführten Pensionen oder auf dem Campingplatz in Zeschdorf.

## Wirtschaft

Mittelständische Betriebe in Handwerk und Gewerbe und traditionell die Landwirtschaft prägen unsere Region. Im Amtsbereich Lebus sind neben einigen Einzelbauern vor allem größere Betriebe in der Landwirtschaft tätig, wobei die konventionelle Produktion überwiegt.

In der Energiegewinnung wird durch den Betrieb von Solar-, Biogas- und Windkraftanlagen auf Nachhaltigkeit gesetzt.

### Amt Lebus

Breite Straße 1 | 15326 Lebus  
Tel. 033604/445-0  
Fax 033604/44513  
[buerodesamtsdirektors@amt-lebus.de](mailto:buerodesamtsdirektors@amt-lebus.de)  
[www.amt-lebus.de](http://www.amt-lebus.de)

### Infopunkt Lebus

Kietzer Chaussee 1 | 15326 Lebus  
Tel. 033604/63758  
Fax 033604/63780  
[info-punkt@amt-lebus.de](mailto:info-punkt@amt-lebus.de)





Blick über Buckow auf den See  
Sebastian Steinberg

## Amt Märkische Schweiz

Das Amt Märkische Schweiz ist ein Paradies für Wanderer und Naturliebhaber. Vor den Toren Berlins gelegen umfasst es die Stadt Buckow (Märkische Schweiz) und die Gemeinden Garzau-Garzin, Märkische Höhe, Oberbarnim, Rehfelde und Waldsiefersdorf.

### Naturpark Märkische Schweiz

Bereits 1990 wurde die Märkische Schweiz als erster und kleinster Naturpark Brandenburgs ausgewiesen. Auf einer Fläche von rund 205 km<sup>2</sup> sind fast alle typischen Landschaftselemente

Brandenburgs zu finden: Sölle, Seen, Quellen, Fließe, Fischteiche, Mischwälder, Schluchten, „Berge“, Moore, Wiesen und selbst eine Binnendüne. Zudem ist fast die gesamte Naturparkfläche als Europäisches Vogelschutzgebiet ausgewiesen.

Die Märkische Schweiz ist seit langem auch eine gut erschlossene Wanderregion. Die seit 2009 vom Deutschen Wanderverband zertifizierte Naturparkroute bietet sich an, die Märkische Schweiz auf einer Tageswanderung kennenzulernen.

## Stadt Buckow

Als touristischer Dreh- und Angelpunkt der Märkischen Schweiz gilt die zentral gelegene Stadt Buckow. Der Ort liegt in einem eiszeitlich entstandenen Talkessel zwischen sechs Seen und einer bewaldeten Hügelkette, durch die sich die Straßen wie Spinnenarme hindurchschlängeln. Bis ins Zentrum des 1.500 Einwohner zählenden Ortes hinein gibt die Natur den Ton an: Parks und Promenaden, Seen und Ausblicke, Wanderwege zu den schönsten Ausflugszielen der Märkischen Schweiz.

Schon in den 20er Jahren avancierte das märkische Städtchen zum beliebten Kur- und Badeort. Heute kann Buckow als einziger brandenburgischer Kneipp-Kurort ein breites Indikationsfeld mit modernen Kureinrichtungen und hochqualifiziertem Personal vorweisen.

Neben Erholungssuchenden fühlen sich auch Künstler von diesem romantischen Städtchen angezogen. So ist die ehemalige Sommervilla von Bertolt Brecht und Helene Weigel heute eine vielbesuchte Gedenkstätte mit zahlreichen kulturellen Veranstaltungen.

Quelle: [www.amt-maerkische-schweiz.de](http://www.amt-maerkische-schweiz.de)

### Amt Märkische Schweiz

Hauptstraße 1 | 15377 Buckow

Tel. 033433/150-150

Fax 033433/150-190

amtsverwaltung@

amt-maerkische-schweiz.de

[www.amt-maerkische-schweiz.de](http://www.amt-maerkische-schweiz.de)



Eisvogel – heimisch im Naturpark Märkische Schweiz

[wirestock - de.freepik.com](http://wirestock-de.freepik.com)

# Amt Seelow-Land



Schloss Wulkow  
Matthias Lubisch

Das Amt Seelow-Land wurde 1992 gebildet. Es bestand zunächst aus 14 Gründungsgemeinden. Durch Gemeindegemeinschaften verringerte sich die Zahl der verwalteten Gemeinden auf fünf. Zum 1. Januar 2022 traten die Gemeinden Neuhardenberg und Gusow-Platkow dem Amt Seelow-Land bei.

## Gemeinden und Ortsteile

- Falkenhagen (Mark) mit den bewohnten Gemeindeteilen Georgenthal und Regenmantel
- Fichtenhöhe mit den Ortsteilen Alt Mahlisch, Carzig und Niederjesar
- Gusow-Platkow mit den Ortsteilen Gusow und Platkow
- Lietzen mit den bewohnten Gemeindeteilen Lietzen, Nord und Vorwerk
- Lindendorf mit den Ortsteilen Dolgelin, Libbenichen, Neu Mahlisch und Sachsendorf

- Neuhardenberg mit den Ortsteilen Altfriedland, Quappendorf und Wulkow
- Vierlinden mit den Ortsteilen Alt Rosenthal, Diedersdorf, Friedersdorf, Görlsdorf, Marxdorf, Neuentempel und Worin

Gusow-Platkow kann man leicht mit der Niederbarnimer Eisenbahn (Strecke Berlin-Kostrzyn) erreichen. Das Bahnhofsumfeld bietet reichlich Parkplätze für Pkw's und Fahrräder.

Zu den Ankunfts- und Abfahrzeiten der Züge ist der Bahnhof auch bequem mit dem regionalen Kraftverkehr erreichbar.

Besonders empfohlen werden Besuche in Neuhardenberg, Falkenhagen (Mark) und in Friedersdorf (einem Ortsteil der Gemeinde Vierlinden).

# Vermessungsbüro

## Dipl.-Ing. J. Robert

Öffentlich bestellter Vermessungsingenieur  
im Land Brandenburg - Beratender Ingenieur



## Vermessungs- und Sachverständigenbüro



**Seit 1997 in  
Neuenhagen**

**Katasterauskunft**

**Grenz-, Teilungs-  
vermessung**

**Entwurfsvermessung**

**Amtlicher Lageplan**

**Bauvermessung**

**Absteckungen**

**Immobilienbewertung**

**Rechtsgutachten**

...

**Hauptstraße 73, ☎ 03342 - 20 34 57  
[www.vermessung-robot.de](http://www.vermessung-robot.de)**



# Borsch's Allroundservice Umzugsservice

Geht nicht, gibt's nicht! Mein Service bringt Ihnen mehr Freizeit.

- Umzüge / Fahrerservice
- Küchen De- und Montage
- Haushaltsauflösungen
- Pflasterarbeiten



Telefon 03341/31 1771 · Mobil 0172/96 75 108

[www.borschs-allroundservice.de](http://www.borschs-allroundservice.de)



NDABCREATIVITY - stock.adobe.com

## Wissen, wo's langgeht

Mit den handlichen Wirtschaftskarten und Stadtplänen vom Städte-Verlag behalten Sie immer den Überblick.



## Neuhardenberg

Neuhardenberg ist ein märkisches Kleinstädtchen, etwa dort, wo einst die Mitte des Königreichs Preußen war und wo heute die Mitte Europas liegt. Schloss und Dorfkirche bilden ein klassizistisches Ensemble. Auch hier, am Rande des Oderbruchs, hat der große Baumeister Schinkel des Öfteren Hand angelegt: Die Dorfkirche ist sein Erstlingswerk und das einst barocke Schloss ließ er 1823 klassizistisch umgestalten.

Das herrschaftliche Schlossensemble mit angrenzendem Lenné-Park und die prunkvolle Kirche prägen das Bild.

Die Schlossanlage ist durch den Deutschen Sparkassen- und Giroverband zu einem Zentrum für Kunst und Kultur mit einem Hotel und Restaurant umgestaltet worden.

([www.schlossneuhardenberg.de](http://www.schlossneuhardenberg.de))

Ein international hoch anerkanntes Programm mit Ausstellungen, Lesungen und Debatten sowie Konzerten und Theateraufführungen gibt darüber hinaus Raum und Möglichkeit für Begegnungen und Entdeckungen. Der Schlosspark kann jederzeit besichtigt werden.

Auf dem Flugplatz des Ortes landen und starten noch heute alljährlich viele Flugzeuge. Auch der Heimatverein ist auf diesem Gelände ansässig und stellt im Museum Exponate und Informationen zur Orts- und Militärgeschichte aus.

([www.flugplatzmuseumneuhardenberg.de](http://www.flugplatzmuseumneuhardenberg.de))



Schloss Neuhardenberg  
Matthias Lubisch



Schweizerhaus Falkenhagen – Traditioneller Gasthof direkt am See.

Matthias Lubisch

## Falkenhagen (Mark)

Die landschaftlichen Schönheiten ziehen Wander- und Naturfreunde an.

Die Gewässer Gabelsee, Schmielensee, Schwarzer See und Burgsee umschließen das Ortszentrum in südöstlicher Richtung.

Das Dorfbild wird von ländlicher Architektur mehrerer Jahrhunderte geprägt. Besonders markante Gebäude sind die große Feldsteinkirche im spätromantischen Baustil aus dem

14. Jh. sowie das „Schweizer Haus“ am Schwarzen See aus der Zeit um 1900 (heute ein Gasthof mit Pension).

## Vierlinden / OT Friedersdorf

Die erste urkundliche Erwähnung des Ortes stammt aus einem Testament im Jahr 1323. Das Dorf hieß damals Fredrichstorp, was Dorf des Frederik bedeutet.

Der Name wechselte mehrfach, so 1460 in Frederichstorff und ab 1752 in Friedersdorf oder Friedersdorf. Die Familie von Schapelow war ab 1441 Lehnsherr des Gutes. 1592 ging dieses aus Ermangelung eines Erben an Melchior Phuel zu Quilitz. Dieser verschuldete sich stark und musste 1652 von Generaloberst Joachim Ernst von Görzke (1611-1682)

ein Darlehen aufnehmen, als dessen Pfand das Gut fungierte. Nachdem das Darlehen nicht getilgt wurde, blieb das Gut im Besitz der Familie von Görzke.

Durch Heirat ging die Ortschaft 1682 an Hans-Georg von der Marwitz. Damit begann die Verbindung Friedersdorfs zu einer der ältesten Familien der Mark Brandenburg.

Der Friedersdorfer Kunstspeicher (www.kunstspeicher-friedersdorf.de) ein ehemaliges Getreidelagerhaus beherbergt u.a. Ausstellungen zur Orts- und Regionalgeschichte, Getreide und Mühlen, zum Speicherbau, SpeicherLaden sowie ein Wirtshaus im Kunstspeicher.

Ganzjährig werden verschiedenste Veranstaltungen und Ausstellungen geboten, wie Lesungen und Theater, Vorösterliches, Herbstfest, Advent im Speicher, Kunstaussstellung auf den Speicherböden.

### **Amt Seelow-Land**

Küstriner Straße 67a

15306 Seelow

Tel. 03346/80490

Fax 03346/88805

info@amt-seelow-land.de

### **Tourist-Information „Oderbruch und Lebuser Land“**

Mittelstraße 10 | 15306 Seelow

Tel. 03346/849808

info@oderbruch-tourismus.de

www.oderbruch-tourismus.de

### **Tourist-Information Neuhardenberg**

Karl-Marx-Allee 23

15320 Neuhardenberg

Tel. 033476/60477

vereinneuhardenberg2000@t-online.de



**Friedersdorfer Kunstspeicher**  
Matthias Lubisch





**Fort Gorgast – Erbaut 1883 bis 1889.**  
Landkreis Märkisch-Oderland

# Impressum

© Städte-Verlag E. v. Wagner & J. Mitterhuber GmbH

## Informationsbroschüre Märkisch Oderland

3. Auflage, November 2022

Diese Broschüre finden Sie auch im Internet unter  
[www.staedte-verlag.de/blaetterbroschueren/ib-kreis-maerkisch-oderland/](http://www.staedte-verlag.de/blaetterbroschueren/ib-kreis-maerkisch-oderland/)

Für die Richtigkeit der Eintragungen, redaktionelle oder technische Fehler und die Vollständigkeit der Angaben wird keine Haftung übernommen. Die Verwendung dieser Broschüre oder von Teilen daraus ist nur mit Genehmigung des Verlages gestattet.

**Titelfoto:** © Christoph Creutzburg

**Ausschnitt aus der Kreiskarte Märkisch Oderland**  
Städte-Verlag E. v. Wagner & J. Mitterhuber GmbH  
Erhältlich überall im Fachhandel.

### QR-Codes

Wir übernehmen keine Haftung für die Inhalte externer Links. Für den Inhalt der verlinkten Seiten sind ausschließlich deren Betreiber verantwortlich.



### Herausgeber und Gesamtherstellung

Städte-Verlag E. v. Wagner & J. Mitterhuber GmbH  
Steinbeisstraße 9 · 70736 Fellbach  
Telefon 0711 5762-01 · Fax 0711 5762-199  
[info@staedte-verlag.de](mailto:info@staedte-verlag.de) · [www.staedte-verlag.de](http://www.staedte-verlag.de)

In Zusammenarbeit mit dem Landkreis Märkisch-Oderland.

Die Broschüre wurde auf 100% chlorfreiem Papier gedruckt.

*Über 1500 Stadtpläne und Kreiskarten  
in der App von [unser-stadtplan.de](http://unser-stadtplan.de)  
Jetzt kostenlos downloaden!*



# Wichtige Telefonnummern

Polizei / Unfall / Überfall	110
Feuerwehr / Rettungsdienst	112
Apothekennotdienst	22833
Auskunft	11833
Giftnotruf	030 19240
Telefonseelsorge	0800-111 0 111 oder 0800-111 0 222
Elterntelefon	0800 111 0 550
Kinder- und Jugendtelefon	0800 111 0 333
Bankkarten-Sperrung	01805 021 021

visiondesign24



grafik | druckerei | werbetechnik | werbeartikel

Inh. Sebastian van Oorschot  
Tel. +49 (0)162-42 64 790

info@visiondesign24.de  
www.visiondesign24.de



PVC / MESH - WERBEBANNER | KUNDENSTOPPER | FLYER & FOLDER  
PLAKATE | VISITENKARTEN | PRINT | ZEITUNGSANZEIGEN  
GROSS-FORMATDRUCK | GRAFIK-ERSTELLUNG | WEBSEITEN | STEMPEL  
FIRMENSCHILDER | BRIEFPAPIER | FOLIENPLOTTS | TEXTILDRUCK  
BEACHFLAGS | TEXTILSPANNRAHMEN | MESSEWÄNDE | AUFKLEBER  
FOLIEN-FENSTERBEKLEBUNG | PLAKAT-RAHMEN | LEUCHTREKLAME | UVM.

# Bestattungshaus Möse



## Gedanken zur Bestattungsvorsorge

In unserer heutigen Gesellschaft ist der Tod etwas, über das ungern gesprochen wird. Für die eigene Bestattung vorzusorgen fällt den meisten Menschen schwer; man verdrängt den Gedanken daran. Die Bestattungsvorsorge ermöglicht Ihnen, alles Notwendige schon jetzt eigenverantwortlich zu regeln.



### Bestattungsvorsorge zu treffen bedeutet, bewusster zu leben und

- Bestattungsart und Bestattungsort so zu regeln, dass deren Ablauf und Art den eigenen Lebensweg widerspiegeln.
- Angehörigen und Freunden nicht unnötige Sorgen, Mühen und Kosten aufzuerlegen.
- Alleinstehenden die Gewissheit zu geben, eine wundervolle Bestattung nach eigenem Wunsch und Vorstellungen zu erhalten.
- Alle Dinge nach eigenem Ermessen zu gestalten und so festzulegen, dass niemand sie zu ändern vermag.

Sie können sich darauf verlassen, dass später alles in Ihrem Sinne geschieht und sämtliche Formalitäten zuverlässig erledigt werden. So haben Sie und Ihre Angehörigen emotionale und finanzielle Sicherheit.

Möchten auch Sie über Ihre Vorstellungen mit uns reden – gern; wir zeigen Ihnen verschiedene Vorsorgemodelle und entscheiden mit Ihnen zusammen, welches Modell auf Ihre Wünsche und Möglichkeiten zutrifft. **Rufen Sie uns an:**

**15306 Seelow**  
Ernst-Thälmann-Straße 37  
☎ 03346 845207

**15306 Falkenhagen**  
Ernst-Thälmann-Straße 23  
☎ 033603 3036

**15859 Storkow**  
Altstadt 9  
☎ 033678 442425  
**Mobil 0171 2158500**  
Fax 033603 3036  
info@Bestattungen-moese.de

**15324 Letschin**  
Rudolf-Breitscheid-Straße 14  
☎ 033475 50714

**15234 Frankfurt (Oder)**  
Rathenaustraße 65  
☎ 0335 4000079

**15526 Bad Saarow**  
Bahnhofplatz 2  
☎ 033631 599484

# Rehabilitation am **Gesundheitsstandort** **Rüdersdorf**



Wir behandeln vorrangig Patienten im Rahmen von Anschlussheilbehandlungen direkt nach einem Krankenhausaufenthalt. Unsere Ärzte, Schwestern, Psychologen und Therapeuten kümmern sich im Team um die Patienten, die z. B. wegen einer der folgenden Erkrankungen zu uns kommen:

- nach Herzinfarkt oder Herzoperation wie Bypass- oder Klappen-OP
- Brustkrebs
- Krebs der Verdauungsorgane
- Stammzellentransplantation
- Chronisch entzündliche Darmerkrankungen
- Operationen an den Verdauungsorganen

Unser Behandlungskonzept zielt darauf, die Folgestörungen der Erkrankung zu verringern und das Wissen über die Erkrankung durch Schulungen zu erhöhen.

Die Patienten lernen, ihre Risikofaktoren positiv zu beeinflussen. Die umfangreichen diagnostischen und therapeutischen Möglichkeiten zielen darauf, dass die Patienten wieder ein möglichst hohes Maß an Lebensqualität erreichen, um nach der Entlassung aus der Klinik wieder die Anforderungen des Berufes zu erfüllen und möglichst ohne Einschränkungen am gesellschaftlichen Leben teilhaben zu können.

Im Ortsteil Seebad der Gemeinde Rüdersdorf, noch innerhalb des östlichen Berliner Rings, umgeben von Wald und Wasser, liegt die

## KLINIK AM SEE

Rehabilitationszentrum für Innere Medizin

Wir behandeln Patienten  
in den Indikationsbereichen

**Kardiologie**  
**Onkologie**  
**Gastroenterologie**

Seebad 84 · 15562 Rüdersdorf b. Berlin · Telefon 033638 78-0 · Fax 033638 78-609  
aufnahme@klinikamsee.com · [www.klinikamsee.com](http://www.klinikamsee.com)

## Pflegedienst für Berlin & Brandenburg

WIR STELLEN EIN - PFLEGE-/**FACHKRÄFTE** UND AUSZUBILDENDE

familienfreundliche  
Dienstplangestaltung

betriebliche  
Altersvorsorge

Dienstfahrzeug  
und Tourenhandy

attraktives  
Prämiensystem

Fort- und  
Weiterbildung

Und noch  
viele mehr...

### Jetzt bewerben. Wir freuen uns auf Dich!

Pflegedienst Berlin  
030 / 56 59 64 73

Brandenburg  
03342 / 20 860

[www.hpcarina.de](http://www.hpcarina.de)  
[info@hpcarina.de](mailto:info@hpcarina.de)



**Online  
Bewerbung**

QR-Code scannen,  
Webseite besuchen  
& sofort loslegen!



*Stark für's  
Handwerk!*



Bollensdorfer Allee 2 · 15370 Fredersdorf-Vogelsdorf

Tel. 0151 72317838

post@buchhaltungshaus24.de



## ***Die Landfleischerei der Agrargenossenschaft Ranzig eG***

Aus eigener Aufzucht  
Eigene Hausschlachtung  
Grillspezialitäten • Partyservice • Imbiss

---

### **Wir bilden aus:**

Kaufmann für Büromanagement (m.w.d.)  
Landwirt (m.w.d.) • Tierwirt (m.w.d.) für Rind und Schwein  
Verkäufer (m.w.d.) • Fleischer (m.w.d.) • Koch (m.w.d.)

---

Oderturm • Logenstraße 8 • 15230 Frankfurt/O.  
Tel. 0335/50080784

15236 Frankfurt/O. • Ziegelstraße  
Tel. 0335/6801698

---



### **Verwaltung:**

Siedlung 2 • 15848 Tauche, OT Ranzig  
Tel. 033675/6050 • Fax 033675/60522  
info@agrar-ranzig.de • www.agrar-ranzig.de

**geoplana**

# BILDFLUG VERMESSUNG GEODATEN

geoplana Ingenieurgesellschaft mbH  
Tel. 07144 8 33 33-0 · Fax 07144 8 33 33-99  
geoplana@geoplana.de · [www.geoplana.de](http://www.geoplana.de)



**3D-VISUALISIERUNG**