

# AUKTIONSHAUS

Christoph Gärtner GmbH & Co. KG



**10. AUKTION**

27. - 30. Mai 2009

3

*Sammlungen :: collections*







ex. 10031 250 €



ex. 10022 6.000 € over 250 cover



ex. 10001 1.000 €



ex. 10047 5.000 €

COMMONWEALTH POST AND TELEGRAPH ACT 1901 - AMENDED 1951

**Insufficiently Prepaid Articles**  
Postal Regulation 267 (which applied to insufficiently prepaid articles of all classes posted in the Commonwealth for delivery therein or for transmission to Lord Howe Island, Norfolk Island, Niue, and the Territory of Papua New Guinea, will be transmitted by the office of destination surcharged double the deficiency in postage.



**Northfolk Island**  
Rate: Airmail letter up to 1/4 oz 6/10d, July 9, 1951 to Oct 1, 1956  
Route: Posted at Norfolk Island, by air to Sydney for GPO delivery  
Taxed: 5d. Prepaid 3/10d surface letter rate taxed double the deficient 3d airmail rate.  
Date: October 10, 1955

**Papua - New Guinea**

Rate: Airmail letter as above.

Route: Posted Port Moresby PNG by air to Sydney for GPO delivery in local area.

Taxed: 1/6d being total charge for a bundle of taxed items to one addressee, the sum of the tax receipted an uppermost item. Article prepaid 3/10d, taxed 6d double the deficient airmail rate.

Date: March 12, 1956



COMMONWEALTH POST AND TELEGRAPH ACT 1901 - AMENDED 1923

**Postage Due Stamps Unavailable**

**Overweight Article**  
Normal postage stamps used in lieu of postage due stamps. Although a contravention of the Postal Regulations, correct procedure (301 1923) was for the Postmaster to collect the charges due. Then remit the amount collected in ordinary stamps to the (Postmaster-General) Accountant, together with an explanation.

The manuscript notation "3d Paid" suggests that the above procedure may have been followed. But the presence of the two postage stamps overwritten "Postage Due", allegedly in receipt of payment, poses the question "Were the stamps actually a receipt for payment? Or were they added at some other time?"



Date: August 3, 1928

Route: Albany to Narragin, WA

Marking: Narragin August 4, 1928 postmark. Oval "T 3d" handstamp type not recorded, differs markedly from other Western Australian types.

Taxed: 3d Double the 1/12d additional postal charge for letter from 1 1/2 oz. Envelope unweighed, and no postmarks indicate need day delivery, charge was not for reduction.

AND TELEGRAPH ACT 1901-AMENDED 1930

1929 was designed to allow distributors of advertising and other matter to receive stamped cards or envelopes. Regulation 171, details conditions.



COMMONWEALTH POST AND TELEGRAPH ACT 1901

**Interstate Overweight Articles**

**New South Wales to Queensland**

Commonwealth postage due stamps were used to receipt deficient payments in Queensland from 1902.

Rate: Interstate - 2d per 1/4 oz or all States from Jan 3, 1901

Route: By rail Sydney to Brisbane, for delivery from Woolloongabba

Taxed: 4d. Additional 2d for up to 1 oz

Marking: Paddington 183 numeral cancel, Peck Sydney type 25

Deficiency/Fine handstamp. On reverse Paddington, Sydney, Woolloongabba and Brisbane datestamps.

Below - Victorian oval tax handstamp Peck V1 type.

Below: Victoria to New South Wales



Date: June 11, 1937

Sydney, to the Metropolitan Corner of York and Barr

THE NEW SOUTH WALES ACT OF 1857

In accordance with the British/Australian postal agreements from 1857 to 1890, articles prepaid, at least single letter rate even though insufficiently prepaid, were not detained. They were forwarded and charged the amount of the deficiency plus a FINE, which was collected and retained by the Government of the country in which the collection was made.

**Inward Underpaid Article**

Route: Long sea route.

Rate: UK to NSW single letter rate 5d double letter rate 1/-

Taxed: Double letter, taxed 5d deficient postage, plus a 6d FINE equivalent to a single letter rate.

Marking: Double line Deficient Postage, FINE NSW Type X26 used 1871-1873

Date: December 17, 1873



**Outward Underpaid Article**

Route: Rockhampton to Brisbane by rail then by sea to UK via Torres Strait

Rate: 4d per 1/4 oz

Prepaid: At inland letter rate of 2d

Taxed: 2d deficient postage, plus a FINE of 4d, equivalent to a single letter rate to the UK.

Marking: Rockhampton 473 numeral duplex Queensland double line deficient/Fine and, UK town numeral tax handstamp.

Date: March 26, 1890





ex. 10051 200 €



ex. 10053 150 €



ex. 10052 200 €



ex. 10055 140 €

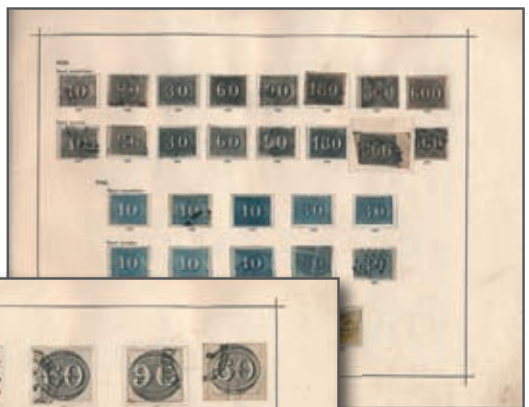
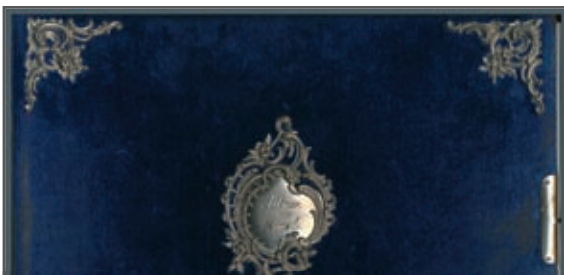

ex. 10062 2.500 €



ex. 10064 2.800 €



ex. 10073 300 €



ex. 10082 450 €



ex. 10071 200 €



ex. 10072 150 €



ex. 10074 120 €



ex. 10080 850 €



ex. 10095 300 €



10135 400 €

ex. 10085 200 €

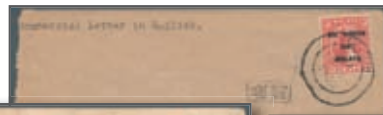

ex. 10107 350 €

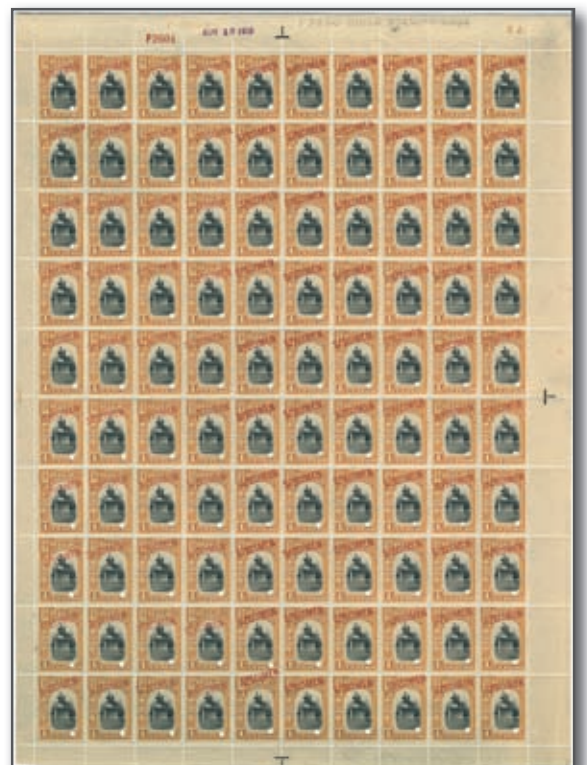

ex. 10092 1.100 €



ex. 10108 100 €



ex. 10114 400 €



ex. 10109 100 €



ex. 10111 100 €



ex. 10110 200 €



ex. 10112 500 €





ex. 10121 500 €



ex. 10123 2.000 €



ex. 10118 400 €



ex. 10124 600 €

ex. 10122 1.000 €





ex. 10165 900 €  
63 DIE-proofs



ex. 10166 750 €  
53 DIE-proofs



ex. 10133 60 €



ex. 10152 800 €



ex. 10157 600 € 44 DIE-proofs



ex. 10167 3.000 €



ex. 10164 50 €



61 DIE-proofs



ex. 10183 850 €



ex. 10196 9.000 €



ex. 10187 150 €



ex. 10186 200 €



ex. 10200 300 €



ex. 10180 5.000 €





ex. 10192 35.000 € 190.449 blocks and souvenir sheets



ex. 10193 6.000 €  
45.750 blocks and souvenir sheets

ex. 10194 5.000 €  
24.050 blocks and souvenir sheets



ex. 10207 300 €



ex. 10205 200 €



OVER 100 COVERS

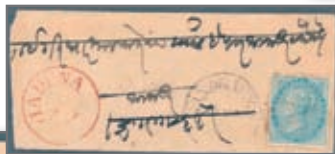

ex. 10223 250 €



ex. 10226 80 €



ex. 10206 250 €



ex. 10208 2,800 €



ex. 10229 200 €

ex. 10212 200 €

ex. 10225 170 €



ex. 10218 100 €



ex. 10228 70 €



ex. 10217 600 €



ex. 10215 200 €

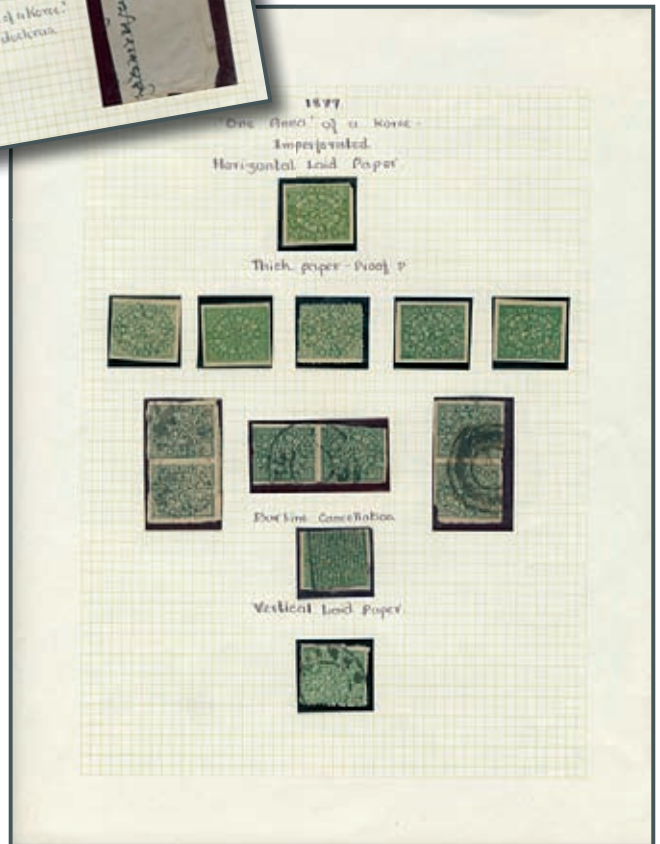
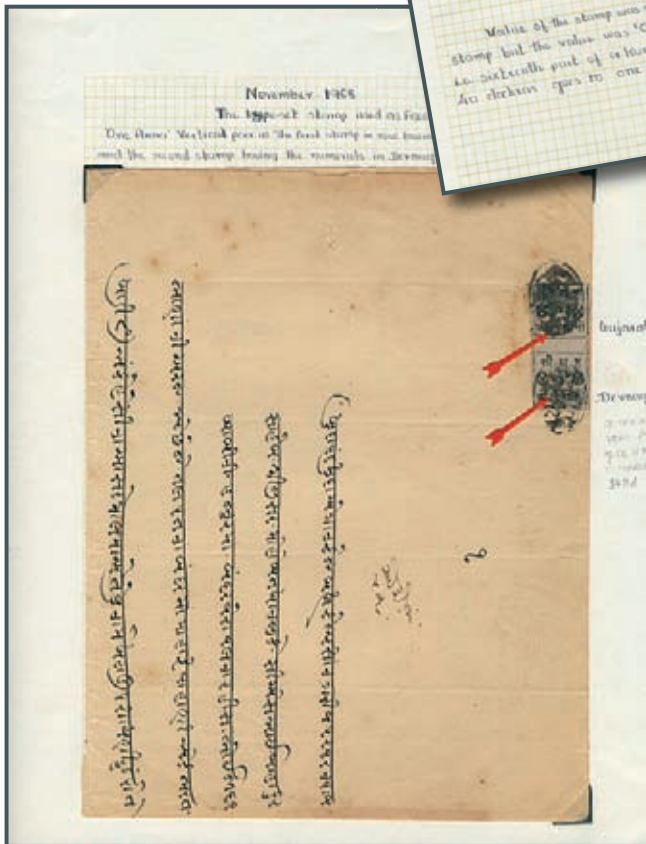

ex. 10232 10.000 €







ex. 10232 10.000 €



ex. 10272 250 €



ex. 10268 1.000 €



ex. 10241 2.500 €



ex. 10281 200 €



ex. 10243 800 €



ex. 10239 2.000 €



ex. 10282 700 €



[www.auktionen-gaertner.de](http://www.auktionen-gaertner.de)

ex. 10291 4.200 €

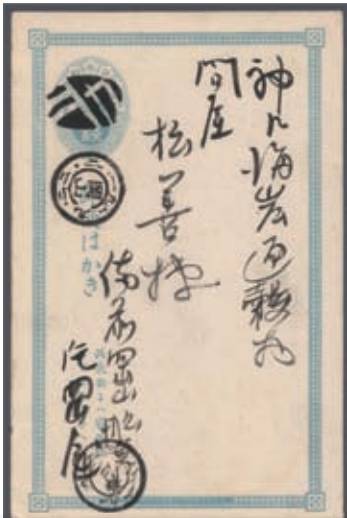

ex. 10285 350 €



ex. 10286 120 €



ex. 10300 220 €



ex. 10284 800 €



ex. 10301 250 €



ex. 10302 80 €



ex. 10304 4.200 €



ex. 10315 300 €



ex. 10334 11.000 €



ex. 10329 750 €  
53 different DIE-proofs



ex. 10313 1.000 €  
77 different DIE-proofs



ex. 10312 950 €  
71 different DIE-proofs



ex. 10339 130 €



The Korean soldiers usually wrote the numbers of field post on the reverse side of the envelope.



ex. 10338 300 €

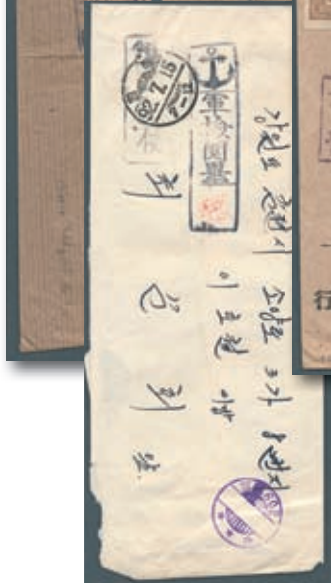

ex. 10336 250 €

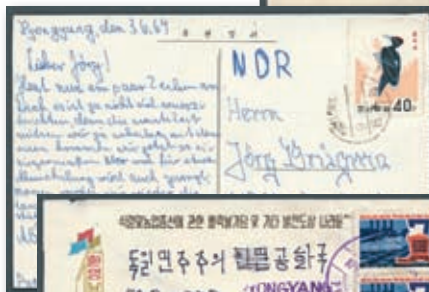

ex. 10340 60 €

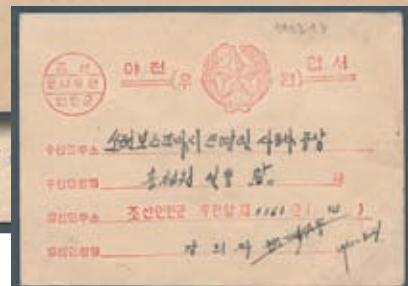
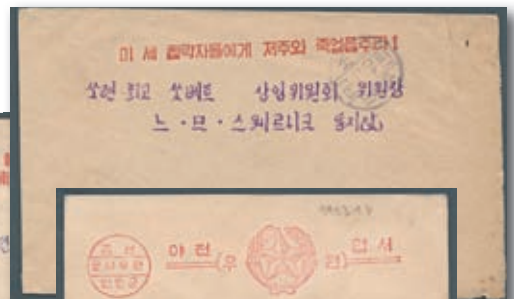

ex. 10337 400 €



ex. 10357 1.400 €



ex. 10369 35.000 € 151.316 blocks, sheets and DeLuxe-blocks



ex. 10368 1.300 €  
96 different DIE-proofs



ex. 10371 6.000 € 25.900 sheets



ex. 10370 6.000 € 151.316 blocks, sheets and DeLuxe-blocks



ex. 10354 1.800 €



ex. 10372 15.000 € 3900 Progressive Proofs





ex. 10388 200 €



ex. 10375 4.500 €



ex. 10391 900 €



ex. 10392 150 €



ex. 10397 70 €



ex. 10399 80 €



ex. 10387 400 €



ex. 10396 60 €



ex. 10385 80 €

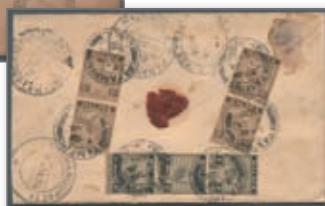



ex. 10405 950 €  
67 different DIE-proofs



ex. 10412 850 €  
60 artists signed DIE-Proofs



ex. 10413 750 €  
60 artists signed DIE-Proofs



ex. 10437 500 €



ex. 10434 800 €



ex. 10465 750 € 53 DIE-Proofs



ex. 10443 4.000 €



ex. 10401 1.200 € 1360 imperforated stamps!



ex. 10408 700 €

60.215 sheets and blocks



ex. 10424 250 €



ex. 10467 13.000 €



ex. 10452 950 €  
69 DIE-proofs

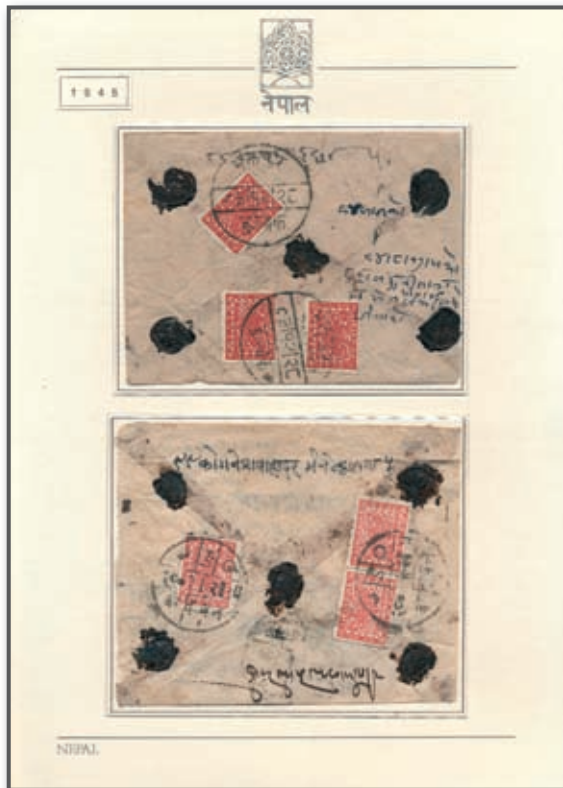

ex. 10448 450 €



ex. 10472 250 €



ex. 10464 750 € 55 DIE-proofs



ex. 10475 130 €



ex. 10528 600 €  
45 artists signed DIE-proofs



ex. 10473 550 € 39 artists signed DIE-proofs



ex. 10527 850 €  
60 artists signed DIE-Proofs

ex. 10516 1.100 €



ex. 10490 1.300 €  
55 artists signed DIE-Proofs

ex. 10493 5.000 €



ex. 10537 200 €



ex. 10543 750 €



ex. 10544 1,500 €



ex. 10552 300 €



ex. 10561 1,000 €



ex. 10541 130 €

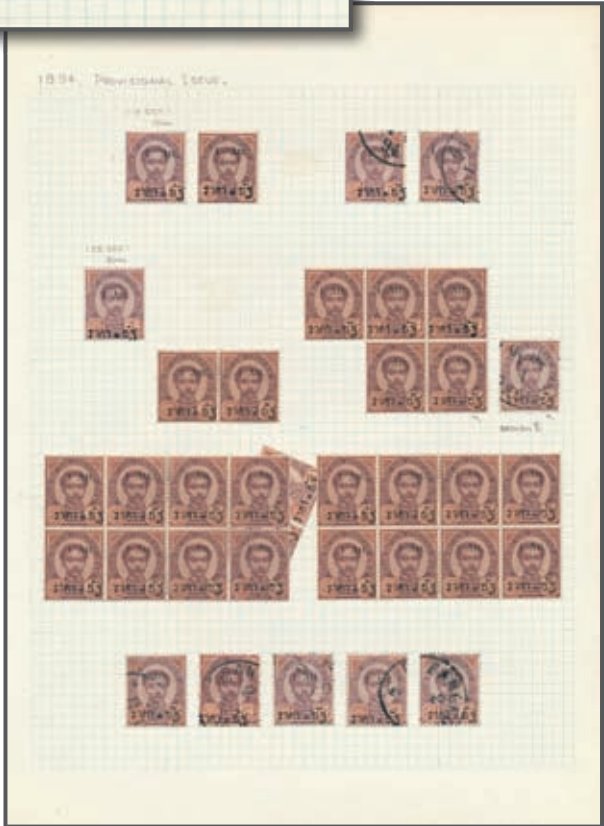
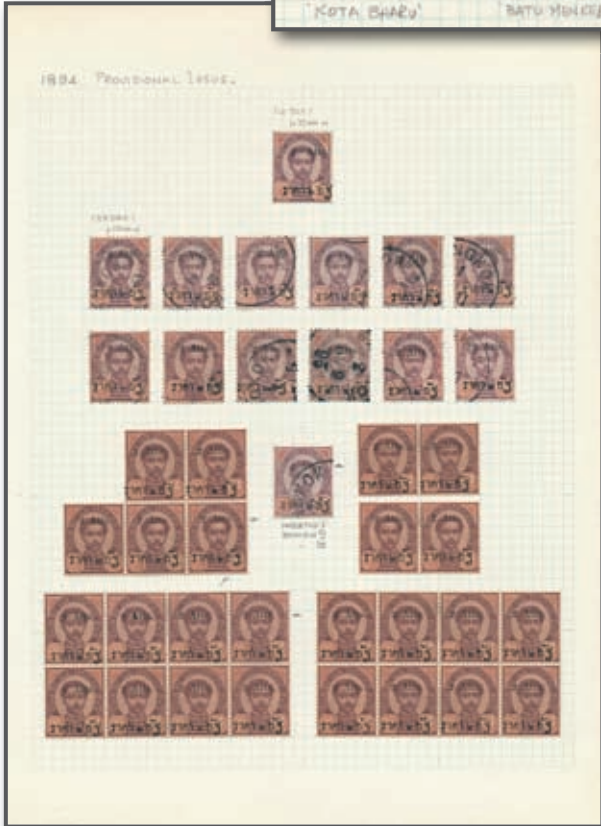

ex. 10565    2.000 €

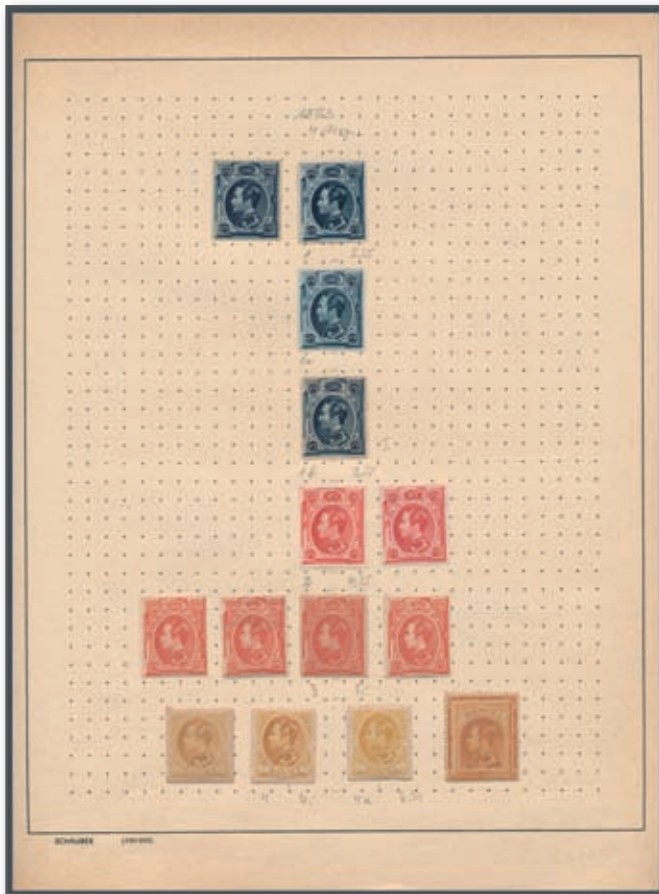

ex. 10564 800 €



ex. 10567 60 €



ex. 10566 200 €



ex. 10588 7.000 €



ex. 10602 80 €



ex. 10604 250 €



ex. 10574 2.000 €





ex. 10571 350 €

Gebot = mindestens 20 €

Gebot = minimum bid 20 €



ex. 10591 4.000 €

IMPERFORATED sheets and blocks and DeLuxe-blocks



ex. 10598 800 €



ex. 10592 18.000 €

84.600 sheets, blocks and DeLuxe-blocks



ex. 10580 750 € 55 DIE-proofs

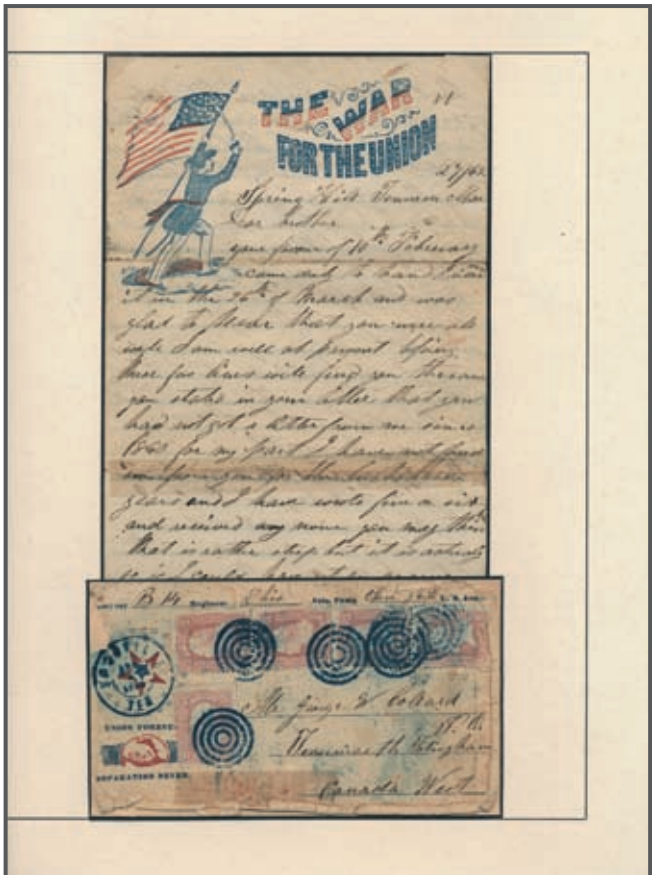
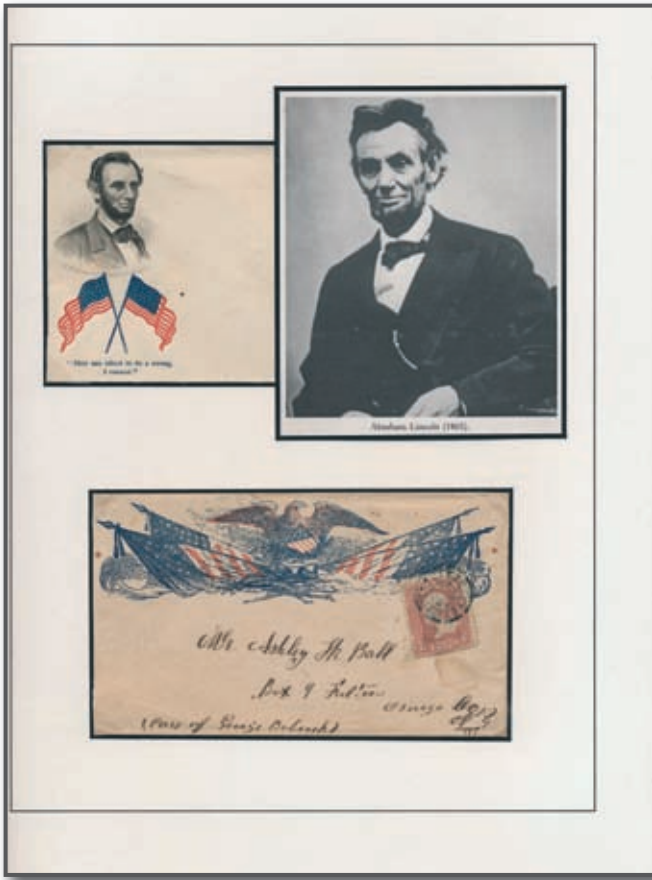

ex. 10608 2.000 €



ex. 10614 800 €



ex. 10610 500 €



ex. 10615 1.200 €



ex. 10618 2.000 €



ex. 10644 900 €



ex. 10626 2.000 €



ex. 10621 800 €



ex. 10629 300 €



ex. 10645 300 €



ex. 10646 9.000 €

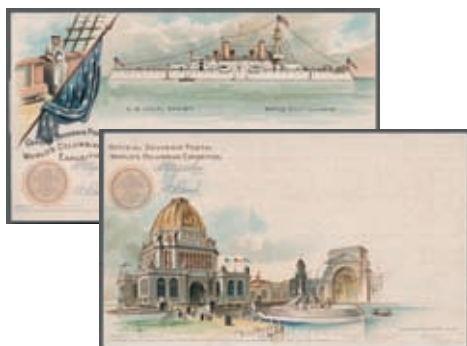

ex. 10647 200 €



ex. 10670 Gebot €



ex. 10712 80 €



ex. 10681 Gebot



ex. 10671 150 €



ex. 10682 800 €  
58 artists signed DIE-proofs



ex. 10658 1.700 €

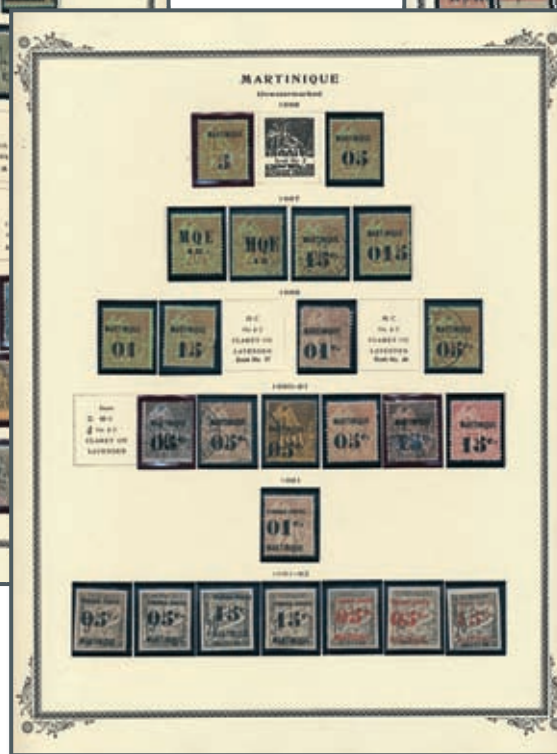

ex. 10812 2.500 €

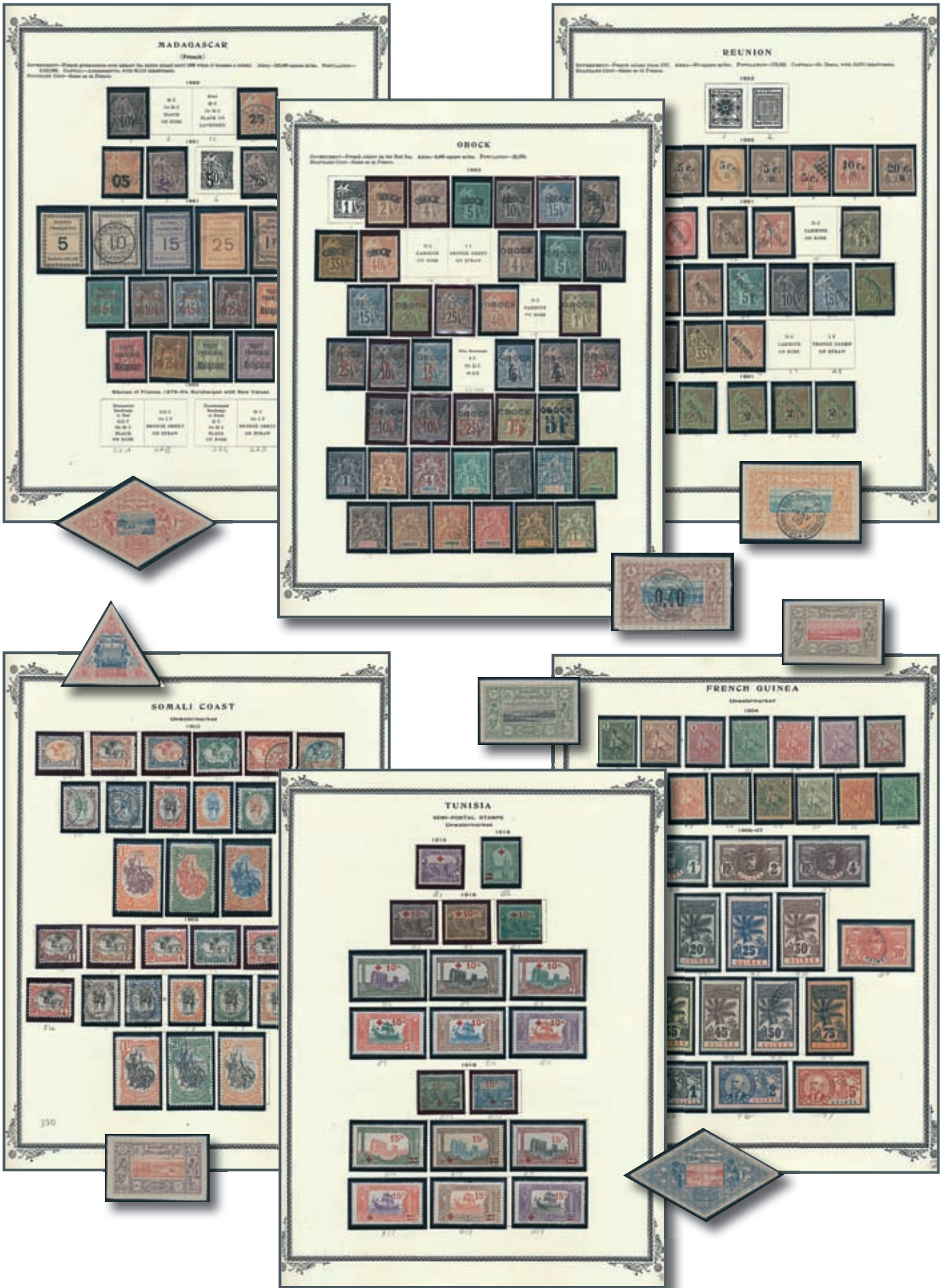

ex. 10838 3.500 €



ex. 10874 100 €



ex. 10869 1.500 €



ex. 10739 1.000 €



ex. 10889 200 €



ex. 10876 70 €



ex. 10938 6.000 €

21.815 perf. sheets and blocks + 1300 IMPERFORATED





ex. 10962 5.000 €



# Radsport - Cycling - Cyclisme



Die komplette Sammlung ist auf CD erhältlich! The complete collection is available on CD!

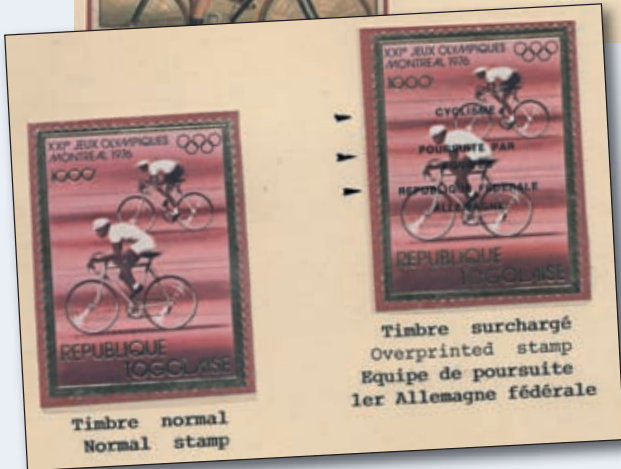

ex. 10963A 10.000 €



Surcharge renversée  
inverted

Surcharge renversée  
Inverted



Première émission 1975 impression beige  
First issue 1975 - beige print

Deuxième émission 1979  
impression orange  
Second issue orange print

Défaut d'impression (couleur noire décalée)  
Printing error (black colour out of place)



ex. 10963A 10.000 €



"Acatene"  
bicyclette sans chaîne  
Bicycle without a  
chain.  
A great champion,  
judging by the number of  
medals he's wearing.

texte et signature  
Written and signed  
de Heinz KURZ  
by Heinz KURZ

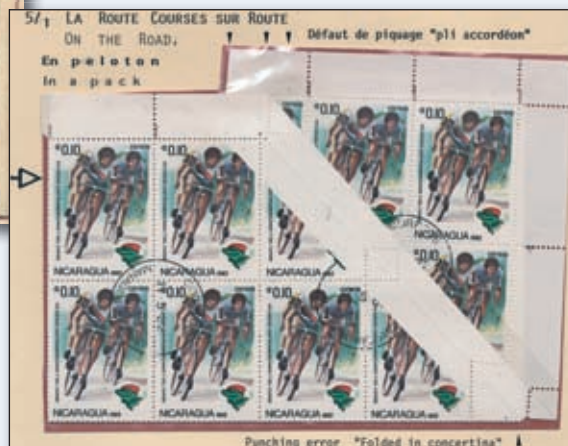

5/ LA ROUTE COURSES SUR ROUTE  
ON THE ROAD.  
En peloton  
in a pack

Punching error "folded in concertina"



ex. 11017 30.000 € ca 50.000 Belege „Deutsche Musikgeschichte“  
 more pictures in full size on: [www.auktionen-gaertner.de](http://www.auktionen-gaertner.de)



ex. 11170 500 €



ex. 10951 1.000 €



ex. 10953 1.000 €



ex. 11073 5.000 €  
26.005 sheets and blocks



ex. 11075 12.500 € 83.000 IMPERFORATED DeLuxe-blocks



ex. 11076 28.000 € 381.490 DeLuxe-blocks



ex. 11142 2.000 €



ex. 11093 1.000 €



ex. 11143 12.000 €  
12.000 Kleinbogen



ex. 11160 3.500 €  
8.000 Kleinbogen  
Katalogwert: 172.000 €

2.3.2 Hänsel und Gretel



Amliches Essay Foto aus dem Post Archiv



Privatpostkarte 61/611 aus der Serie „10 Deutsche Märchen“ Hänsel und Gretel der Deutschen Reichspost vom 28.5.1899

3.1.1 Der Holzfäller und die Elfe

Probedruck der Markenausgabe



3.2 Drachen und Drachentöter



Chinesische Ganzsache mit Drachen in Wertstempel von 3.3.1901 aus Tienstin, in Shanghai am 11.3.1901 nachfrankiert und am 13.4.1901 in Liebau sowie am 14.4.1901 in Liebau Ankaufstempel.

7.8 Der Kampf des Hahns mit dem Schmetterling



Luxus Probedruck – Zusammendruck der Markenausgabe, von dem nur 50 Exemplare existieren.

ex. 11191 3.000 €



ex. 11218 150 €



ex. 11304 500 €



ex. 11310 500 €



ex. 11314 1.000 €



ex. 11329 6.000 €



ex. 11341 1.200 €



ex. 11343 200 €



ex. 11393 9.000 €





ex. 11382 1.800 €



ex. 11383 200 €



ex. 11386 16.000 €



ex. 11389A 1.000 €



ex. 11395 7.000 €



ex. 11334 5.000 €



ex. 11109 200 €



ex. 11396 300 €



ex. 11397 500 €



ex. 11408 150 €

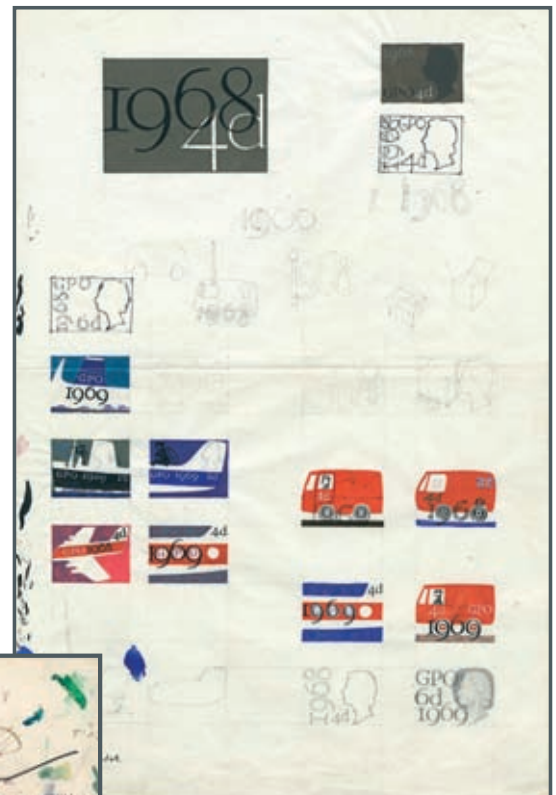

ex. 11412 200 €



ex. 11414 450 €

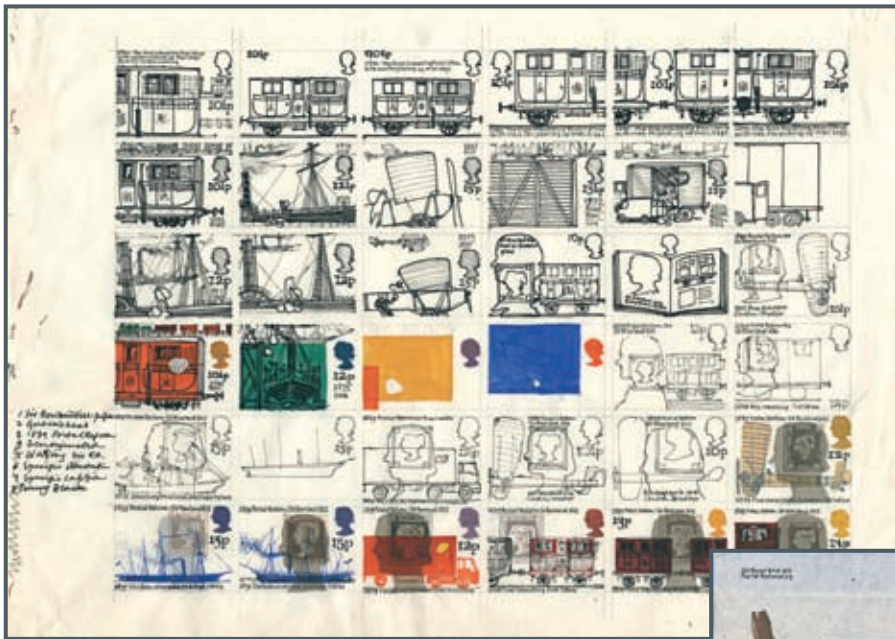

ex. 11415 280 €



ex. 11416 280 €



ex. 11431 1.600 €



ex. 11437 3.000 €



ex. 11438 800 €



ex. 11447 4.000 €



ex. 11451 2.500 €



ex. 11492 10.000 €



ex. 11479 7.000 €



ex. 11490 2.600 €



ex. 11491 22.000 €

2

### Luxembourg – Prèphilatélie : Histoire Postale

DOMINATIONS ETRANGERES	1443	EMISSION DU 1 <sup>er</sup> TIMBRE	1852
<b>I PERIODE BOURGUIGNONNE</b>	1443 – 1477	p. 101	
<b>II PERIODE des HABSBOURG D'AUTRICHE</b>	1477 – 1506	Depuis 1501 Poste des Taxis	
<b>III 1<sup>re</sup> PERIODE ESPAGNOLE</b>	1506 – 1684	Poste de la famille des Taxis avec interruptions	
<b>IV 1<sup>re</sup> PERIODE FRANÇAISE</b>	1684 – 1697	Poste Française	
<b>V 2<sup>e</sup> PERIODE ESPAGNOLE</b>	1697 – 1713	Poste des Taxis, puis p. Française	
<b>VI PERIODE AUTRICHIENNE</b>	1714 – 1795	Restauration de la Poste des Taxis	
<b>VII PERIODE FRANÇAISE (2<sup>e</sup>)</b>	1795 – 1814	Poste Française	
1. Historique et carte géographique			
2. Marques manuscrites			
3. Cachets isolés			
4. Blocs de la Forteresse 1795			
<b>VIII GOUVERNEMENT PROVISOIRE</b>	1814 – 1815	Restauration des Taxis et Taxis	
1. Historique			
2. Gouvernement général du Rhin Moyen			
3. Gouvernement général du Bas et Moyen Rhin			
<b>IX PERIODE HOLLANDAISE</b>	1815 – 1830	Poste hollandaise	
1. Historique et carte géographique			
2. Marques administratives			
3. Marques: P.F., Franco, Rayons			
4. Cachets isolés et c.a.d.			
5. Poste militaire provisoire			
<b>X PERIODE BELGE</b>	1830 – 18	Lettre-Ville p. Pays: p.	
1. Historique			
2. Poste hollandaise			
3. Poste belge à Esch			
4. C.A.d. et marques différentes			
5. Poste militaire provisoire			
<b>XI GOUVERNEMENT du Grand-Duché</b>	1839 – 1852	à partir de 1842: poste de	
1. Historique			
2. Cachets: Perceptions et distributions			
3. Marques: Rayons, Rayons			
4. Marques: Franco, P.F., PD			
5. Marques d'effrettes			
6. Militaria			

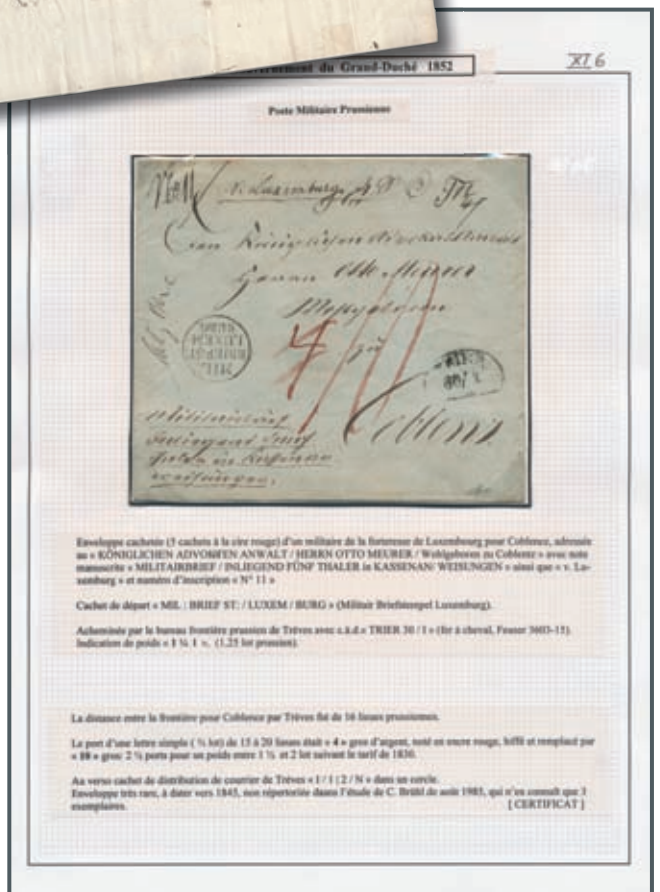
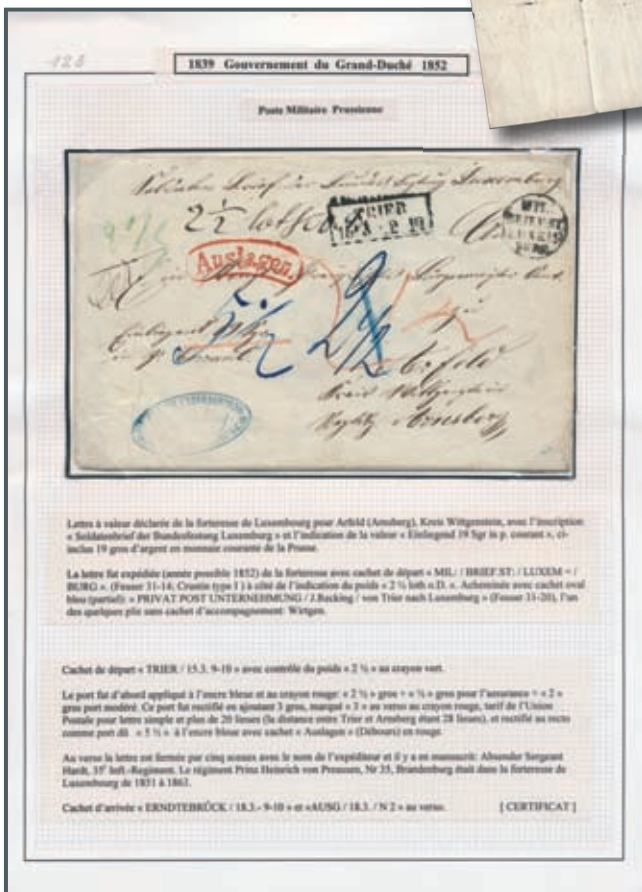
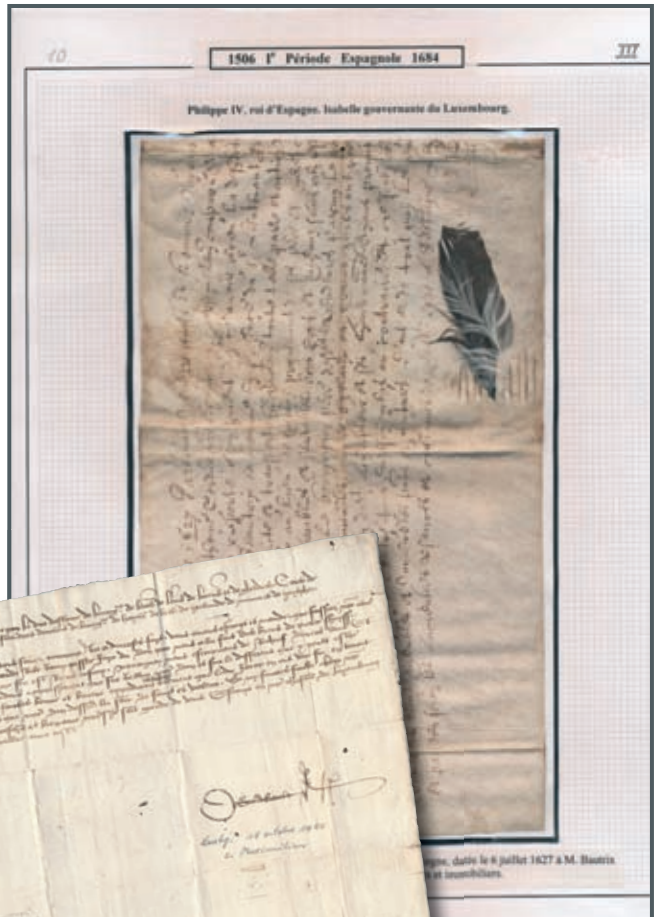





ex. 11509 1.600 €



ex. 11513 1.000 €



ex. 11545 850 €



ex. 11541 700 €



ex. 11525 500 €



ex. 11539 800 €



ex. 11563 100 €

ex. 11562 700 €



ex. 11551 300 €



ex. 11570 2.500 €





ex. 11573 1.500 €



ex. 11575 8.000 €



ex. 11587 300 €



ex. 11593 200 €



ex. 11601 400 €

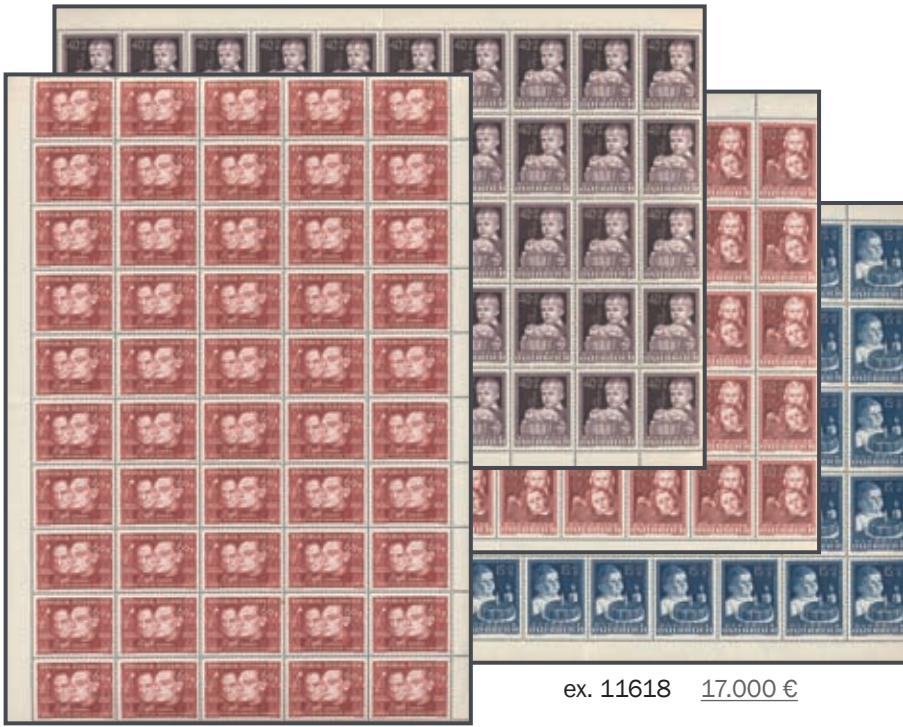

ex. 11618 17.000 €



ex. 11629 150 €



ex. 11605 450 €



ex. 11606 2.500 €



ex. 11633 200 €



ex. 11645 500 €



ex. 11657 100 €



ex. 11676 600 €



ex. 11679 250 €



ex. 11678 250 €

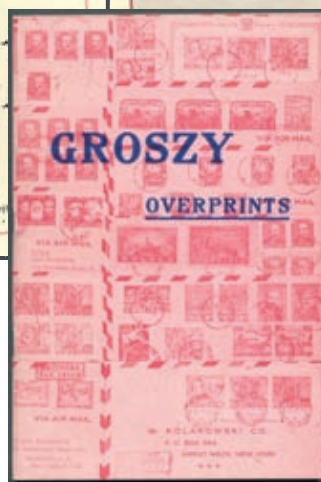
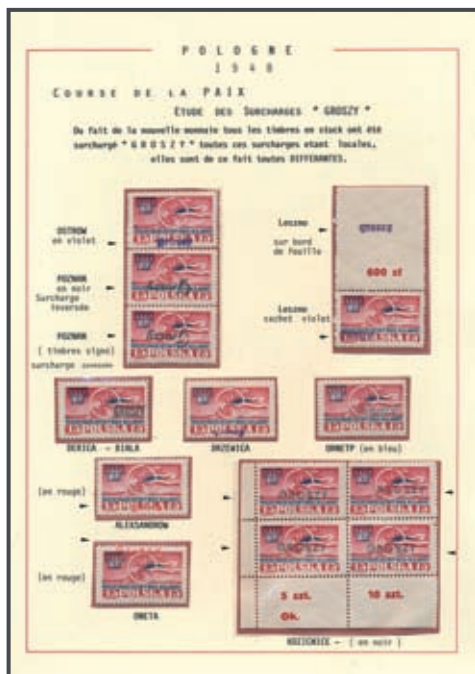

ex. 11689 800 €



ex. 11692 3.800 €



ex. 11693 4.500 €



ex. 11700 2.200 € 1.500 SPECIMEN



ex. 11708 3.500 € 2.300 SPECIMEN



ex. 11718 2.000 €

Tafel 473



ex. 11729 5.500 €





ex. 11752 500 €  
ca. 2.000 Karten



ex. 11756 500 €



ex. 11751 300 €



ex. 11725 2.500 €



ex. 11759 4.000 €



ex. 11796 6.500 €



ex. 11762 2.000 €



ex. 11788 4.000 €



ex. 11805 100 €



ex. 11775 10.000 €



ex. 11776 3.000 €



ex. 11774 200 €



ex. 11818 200 €

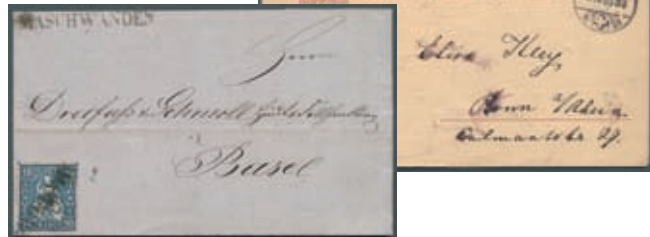

ex. 11845 170 €



ex. 11831 400 €



ex. 11841 2.000 €



ex. 11842 5.000 €



ex. 11843 1.000 €



ex. 11845 170 €



ex. 11850 140 €



ex. 11846 200 €



ex. 11851 450 €



ex. 11853 600 €



ex. 11856 400 €



ex. 11857 300 € 1500 Streifbänder



ex. 11859 100 €



ex. 11862 120 €



ex. 11864 100 €



ex. 11869 400 €

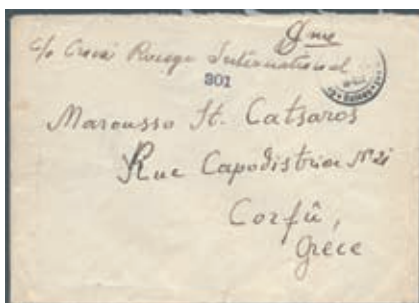

ex. 11870 Gebot



ex. 11905 300 €



ex. 11904 1.000 €



ex. 11926 15.000 €



ex. 11927 800 €

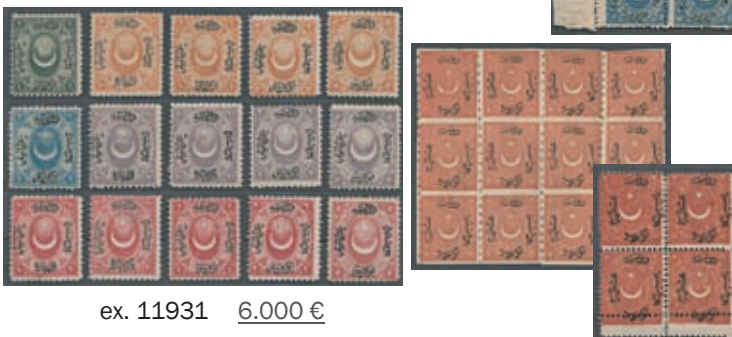

ex. 11931 6.000 €



ex. 11943 1.500 €



ex. 11987 100.000 €



ex. 11987 100.000 €





ex. 11987 100.000 €

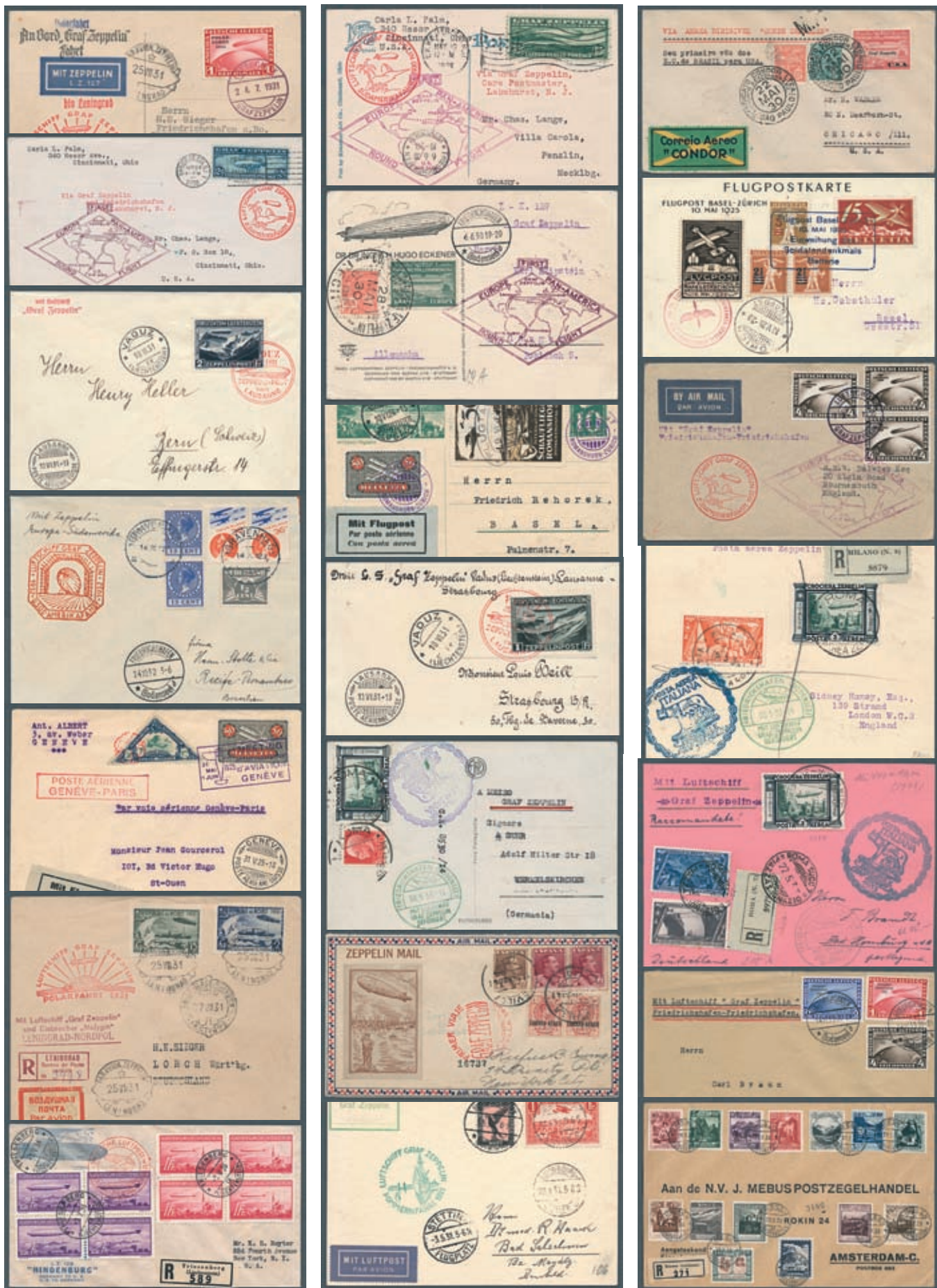

ex. 11987 100.000 €



ex. 12125 300 €

ex. 12158 150 €



ex. 12133 1.200 €



ex. 12164 6.000 €



ex. 12174 5.000 €



ex. 12175 1.500 €



ex. 12184 2.000 €



ex. 12188 1.000 €



ex. 12205 240 €



ex. 12212 2.100 €



ex. 12216 2.000 €



ex. 12227 400 €



ex. 12223 2.200 €



ex. 12226 300 €



ex. 12237 3.500 €



ex. 12248 1.500 €



ex. 12250 4.000 €



ex. 12258 1.500 €



ex. 12259 650 €



ex. 12262 400 €



ex. 12276 80 €



ex. 12289 2.000 €



ex. 12290 5.000 €





ex. 12297 3.000 €



ex. 12308 1.500 €



ex. 12303 12.500 € Katalogwert ca. 115.000 €

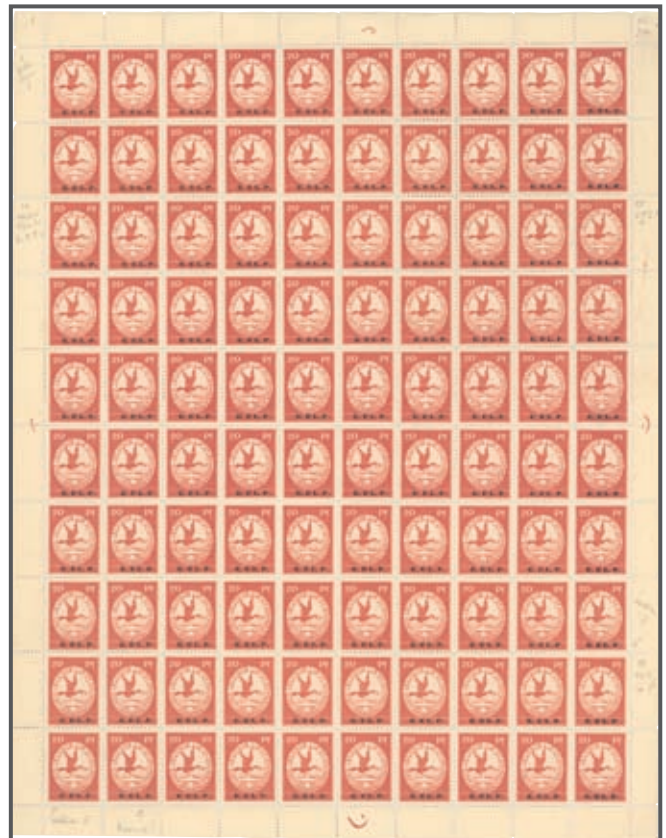

ex. 12332 8.500 €



ex. 12320 3.000 €

**2.1.1. Kleiner Brustschild, Talerwahrung, 1/4 Groschen**

Diese Marke konnte in Braunschweig und Thum und Taxis einzeln verwendet werden, um Drucksachen, Warenproben, Briefe oder Karten im Stadtzustellbezirk zu versenden. Die Farben variieren von grauviolett bis lebhaftgraupurpur.



BRAUNSCHWEIG BAHNHOF



raue Zahnung grauviolett lebhaftgraupurpur



EISENBERG Sachsenstempel CHRZELITZ NDP-Stempel KOSTENTHAL



HAMBURG-VAMDRUP neuer Bahnpoststempel preuß

Bahnpostbriefe wurden in der Regel mit einem Strecken-Endpunkt der Bahnpostlinie sowie eine Zugnummer bezeichnet man aber nur diejenigen Sendungen, die ubergeben worden sind, also ohne dass ein normales

**2.1.1. Kleiner Brustschild, Talerwahrung, 1/4 Groschen**



1/4 Groschen lebhaftgraupurpur Viererstreifen (=1Groschen) auf Brief aus 'WUNSTORF / BAHNHOF' nach Hannover, ex 'LYSKAM'



erhaltenes Paar mit 1 Groschen kleiner Brustschild rot, auf Auslandsbrief von 'COLN BAHNHOF' nach Paris

**2.1.3. Kleiner Brustschild, Talerwahrung, 1/4 Groschen**

Diese Marke zeigt Farbunterschiede von lebhaftrotlichorange bis zinnober. Sie kann leicht mit der orangenen Marke von April 1872 verwechselt werden. Nach April 1872 wurde diese Marke als Aufbrauchsausgabe verwendet.



Farbnuancen von lebhaftrotlichorange bis zinnober Druckzufalligkeit Farbpunkt unter 'C' in 'GROSCHEN' und Farbe im Innenkreis

Aufbrauchverwendungen nach April 1872



1/4 Groschen dunkelrotlichorange auf Correspondenz-Karte aus 'WEILBURG/29/7(1872)

**Talerwahrung, 1/2 Groschen**

tsachlich fur den Versand von Drucksachen, aber auch fur den normalen Briefversand benotigt. Die Farben run.



PF IV Fleck im oberen Rahmen ber 'C' in 'REICHS-'



von hell- bis dunkelgelblichgrun

**2.1.1. Kleiner Brustschild, Talerwahrung**

Fur Briefe gab es keine Formatvorschrift. In der feinen C im Dreiecksformat zu versenden. Hierzu wurde ein diagonal gefaltet und mit einer integrierten Verschluss



1/4 Groschen grauviolett auf Dreiecksfaltbrief im O Der in Erfurt am 3. August geschriebene Brief wur aufgegeben.

1/4 Groschen Einzelfrankaturen sind nicht haufig, auf bekannt.\* (Befund Krug



1/4 Groschen grauviolett mit 5 Groschen dunkelockerbraun (3) auf Paketbegleitzettel von 'BERLIN/POST-EXP. 2/23 7 72' ins osterreichische Franzensbad, schwarzer K.K. Zollstempel Eger



1/2 Groschen hellgelblichgrun auf Standardinlandsbrief von Dusseldorf nach Bonn.

### 2.1.6. Kleiner Brustschild, Talerwahrung, 5 Groschen

Die 5 Groschen Marke wurde meist in Kombination mit anderen Wertstufen fur Auslands- oder Wertbriefe benotigt. Die Farben variieren von mittel- bis dunkelockerbraun. Die Zahrung von gleichzeitig zwei oder mehreren Bogen hatte die sogenannte raue Zahrung zur Folge.



raue Zahrung



Farbvariationen von mittel- bis dunkelockerbraun



5 Groschen mittelockerbraun und 2 Groschen dunkelockerbraun. Das Gewicht (9,5g) und das Porto (7 Groschen). Die Beforderungsgebuhr fur Wertbriefe uber 50 Thaler und die Versicherungsgebuhr bei 50 Thaler.

### 2.2.2. Kleiner Brustschild, Guldenwahrung, 2 Kreuzer

Die 2 Kreuzer Marke wurde bis zum 30.6.1872 hauptsachlich fur Briefe im Landzustellbezirk benotigt; ab dem 1.7.1872 wurde das Porto fur Postkarten innerhalb von Deutschland von 3 auf 2 Kreuzer reduziert. Die Farben variieren von rotlich- bis rotorange, eine Verwechslung mit der Farbanderung vom April 1872 ist gegeben.



ungebraucht doppelter Innenkreis



Farbnuancen von rotlich- bis rotorange



rotorange auf Postkarte von Mainz nach Wiesbaden

### 2.4. Groer Brustschild, Talerwahrung (ubersicht)

Am 1.6.1872 kamen 6 Wertstufen in Talerwahrung mit geandertem Pragedruck im Mittelstuck zur Ausgabe. Im Gegensatz zum kleinen zeigt der groe Brustschild eine vierbogelige Krone mit Reichsapfel und Kreuz in der Mitte, weiter zwei Mitrabander und einem groeren Reichsadler mit Hohenzollernwappen. Eine 2 1/2 Groschen Wertstufe wurde nachtraglich am 1.11.1872 eingefuhrt. Sie wurde hauptsachlich fur Briefe nach ubersee benotigt.



### 2.4.4. Groer Brustschild, Talerwahrung

Im heutigen Istanbul wurde am 1. Marz 1870 als erste Postagentur „Constantinopel“ eingerichtet. Zuerst wurde die 1/2 Groschen Marke verwendet. Am 11. Mai 1871 wurde die Postagentur „Constantinopel“ zum Postamt Pera. Alle Brustschildmarken in Groschen waren ab dem 1.1.1875 bis 31.12.1875 als Pfennigmarken aufgebraucht.



1/2 Groschen orange (2), 1 Groschen rot und 2 Groschen blau als Aufbrauchverwendung 40 Pfennig von der „KAISERL. DEUTSCH. P.A. CONSTANTINOPEL / 13 3 / 75“ nach London; handschriftlicher Leitvermerk „via Triest“.

Das Porto nach England betrug bis zur Einfuhrung des UPU-Tarifes am 1.7.1875 4 Groschen bzw. 40 Pfennig. Die untere 1/2 Groschen Marke zeigt die Besonderheit eines Schraubenkopfabdruckes im Pragefeld.



3 Groschen Auslandsbrief von Wiesbaden nach St. Petersburg, Ankunftsstempel rs vom 16.11.1872, scheinbar vor Wiesbaden, Beforderungszeit 5 Tage. Bei der Berechnung der Beforderungszeit ist zu beachten, dass in Russland der julianische Kalender galt.

### Talerwahrung, 1/4 Groschen

Die 1/4 Groschen Marken waren ungewohnlich. Nur im ehemaligen Preussischen Reich, Briefe und Karten im Ortszustellbezirk, den Postorten am Main und Minden (fur Drucksachen im Ortszustellbezirk) und den OPDenDresden galt das ermaigte Porto von 1/4 Groschen. Dabei sind die 1/4 Groschen Marken zu beachten.



1/4 Groschen grauviolett bis lebhaftgraupur



1/4 Groschen, lebhaftgraupur auf Ortsdrucksache innerhalb von Hanau

### 2.4.6. Großer Brustschild, Talerwahrung, 2 1/2 Groschen

Die 2 1/2 Groschen Marke wurde am 1.11.1872 als Erganzungswert fur Briefe nach England und den USA herausgegeben. Die Marken zeigen braune bis braunorange Farben.



typische Verwendung der 2 1/2 Groschen braunorange

### 2.5. Großer Brustschild, Guldenwahrung (ubersicht)

Ebenfalls am 1.8.1872 kamen 5 Wertstufen fur die sudlichen Landesteile zur Ausgabe. Die 9 Kreuzer Wertstufe wurde am 1.11.1872 als Erganzungswert herausgegeben.



9 Kreuzer (2) auf schwerem Inlandsbrief (2. Gewichtsstufe)

### 2.6.1. Großer Brustschild, Aufdruckmarken, 2 1/2 auf 2 1/2 Groschen

Auch diese Marken zeigen Farbvariationen von braunorange bis mittelrotlichbraun.



2 1/2 auf 2 1/2 Groschen mittelrotlichbraun mit 2 Groschen grauultramarin groer Brustschild von „POTSDAM/226“ nach Florenz. Das Gesamtporto (Standardbrief 2 1/2 Groschen, R-Gebuhr 2 Groschen), „4 1/2“ und das Gewicht „12g“ wurden handschriftlich vermerkt.

### 2.5.2. Großer Brustschild, Guldenwahrung

Diese Marke ist die seltenste Marke der gesamten Serie und wird hauptsachlich fur Postkarte verwendet.



### 2.5.5. Großer Brustschild, Guldenwahrung



9 Kreuzer mittelrotbraun auf Auslandsbrief von „FRANKFURT A.M./26/2/73“ nach Paris. Der rote „P.D.“ (Paye Destination) Stempel zeigt an, dass das Porto bis zum Empfanger bezahlt wurde.

### Aufdruckmarken (ubersicht)

hervorgegeben, um eine Verwechslung mit den farblich anderen, bzw. 2 und 3 Kreuzer auszuschließen. Die Marke wurde hauptsachlich fur Briefe nach England und den USA



### Aufdruckmarken, 2 1/2 auf 2 1/2 Groschen

hervorgegeben, um die Druckplatten der Urmarke zu vermeiden. Diese Marke wird sowohl auf der 2 1/2 Groschen Marke als auch auf



15 Zahnlocher klein

PF Ib versetzte „1“ der „2“ im Aufdruck wenig verschoben  
PF II gebrochenes „H“ in „DEUTSCHE“



Aufbrauchverwendungen als 25 Pfennig Marken ab dem 1.1.1875 „KAISERL. DEUTSCH. P.A. CONSTANTINOPEL“

Im heutigen Istanbul konnten ab dem 1.3.1870 deutsche Marken verwendet werden.

ex. 12349 10.000 €



ex. 12402 1.800 €

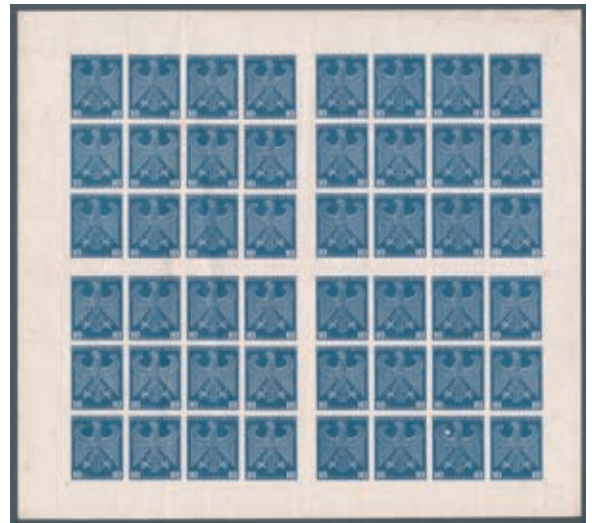

ex. 12369 350 €



ex. 12418 700 €



ex. 12438 1.700 €



ex. 12356 2.500 €



ex. 12440 500 €



ex. 12442 500 €



ex. 12443 800 €

ex. 12444 300 €



ex. 12446 400 €

ex. 12448 1.200 €

ex. 12460 250 €



ex. 12462 3.500 €



ex. 12467 5.000 € 1.050 Flugpostbelege



ex. 12466 4.000 € 1.000 Flugpostbelege



250 Flugpostbelege



ex. 12473 1.000 €



ex. 12472 300 €



ex. 12474 12.000 €  
ca 3.000 Flugpostbriefe



ex. 12476 5.000 €  
über 1.000 Flugpostbelege



ex. 12475 2.000 €  
ca 500 Flugpostbriefe

**TUM Technische Universität München**

**Satellitentechnik**  
Lehrstuhl für Raumfahrttechnik

**SATTECHNIK**

**> Projekt T-Rex**

Am 5. April 2006 erfolgte von dem Raketenstartplatz ESRANGE in Kiruna (Schweden) der Start einer Resus Höhenforschungsrakete. An Bord die, von Studenten des Lehrstuhls entwickelte, Experimental-Nutzlast T-Flex.

T-Flex ist das erste Experiment seiner Art, das am Lehrstuhl entwickelt wurde. Es handelt sich hierbei um die Untersuchung unterschiedlicher Beschleunigungs-sensoren für deren Anwendbarkeit im Satellitenbau.

Zusätzlich zu dieser wissenschaftlichen Experimental-Nutzlast wurde eine Serie spezieller Bordpost (siehe unten) mit in den Weltraum befördert. Diese Sonderkaverts wurden vor Ort von unserem Team und dem zuständigen Postamt abgestempelt.

Dieses Dokument bestätigt die Echtheit der vorliegenden Bordpost.

Dipl.-Ing. Enrico Stoll  
LET Postfach 7-Flux

Prof. Dr. rer. nat. Ulrich Walter  
Ordnungs- / Lehrstuhlinhaber



ex. 12487 200 €



ex. 12479 6.000 €



ex. 12477 300 €



ex. 12494 1.000 €



ex. 12491 2.300 €









ex. 12511 3.500 €



ex. 12508 130 €



220 Belege

ex. 12501 1.000 €



ex. 12515 1.000 €



ex. 12514 1.000 €



ex. 12524 1.200 €

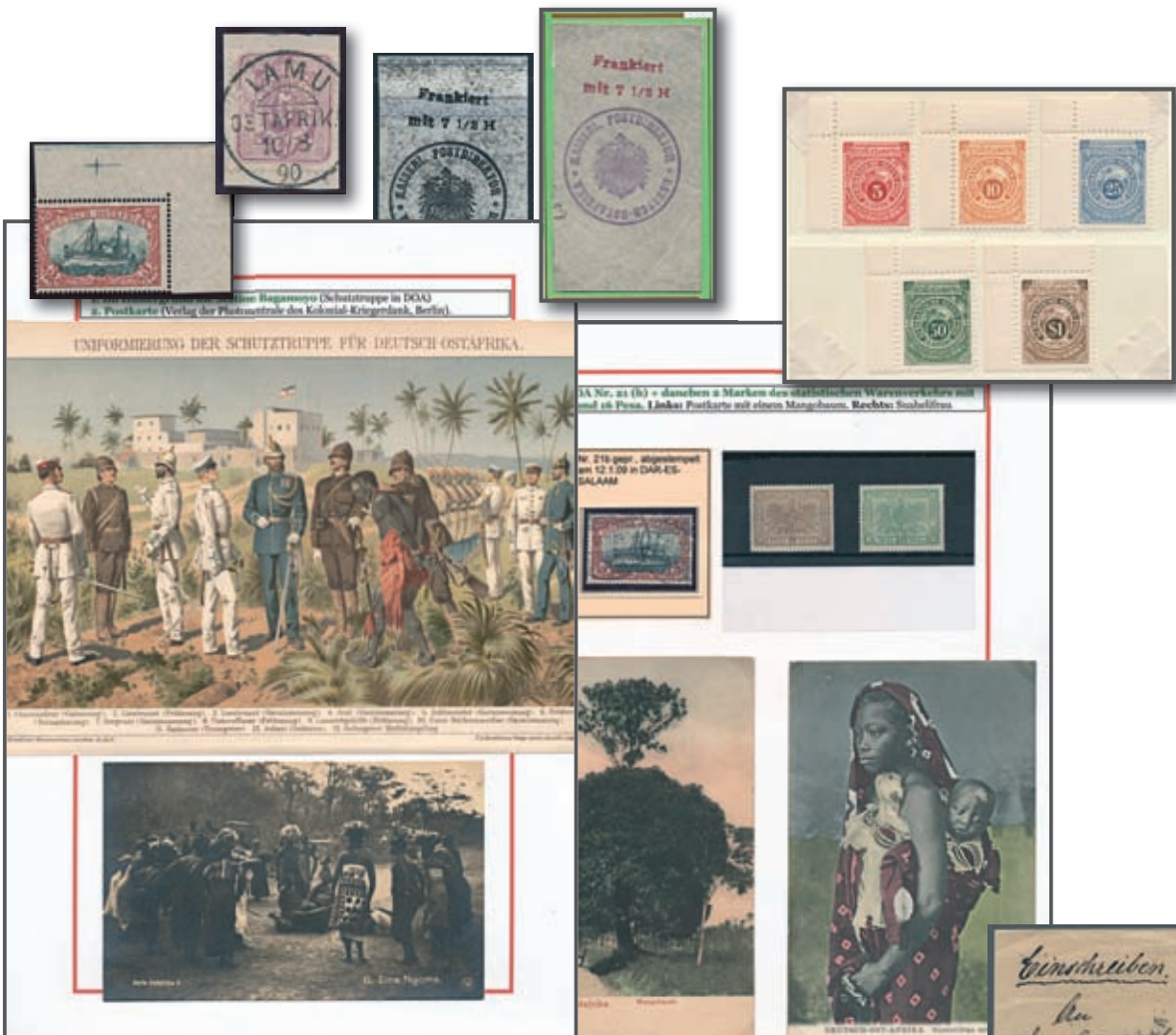

ex. 12527 1.600 €



ex. 12529 2.500 €



ex. 12530 4.000 €



ex. 12516 2.200 €



ex. 12653 2.000 €

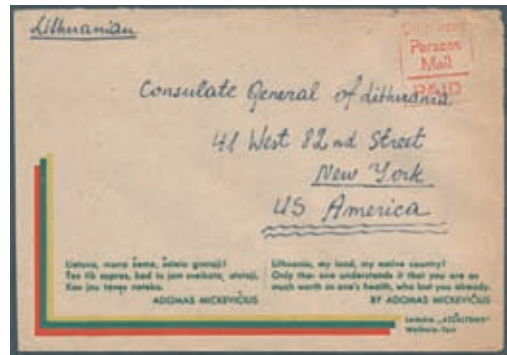

ex. 12648 400 €



ex. 12680 10.000 €



ex. 12623 250 €



ex. 12543 80 €





ex. 12699 200 €



ex. 12701 1.500 €



ex. 12702 2.000 €



ex. 12703 2.000 €



Einlieferungen für unsere Auktion vom 8. - 11. September 2009 sind jederzeit willkommen. Unser kompetentes Philatelistenteam berät Sie gerne!  
**BARANKAUF JEDERZEIT MÖGLICH!**

Consignments for our next Auction on 8<sup>th</sup> to 11<sup>th</sup> of September 2009 are welcome at any time. Don't hesitate to contact our professional team.

If you prefer cash payment – **OUTRIGHT PURCHASE is always possible!**

[www.auktionen-gaertner.de](http://www.auktionen-gaertner.de)



ex. 12704 2.200 €



ex. 12705 2.200 €



ex. 12706 2.800 €



ex. 12709 2.000 €

ex. 12708 2.600 €



ex. 12710 1.800 €



ex. 12711 400 €



ex. 12712 1.500 €



ex. 12714 800 €



ex. 12713 1.400 €



ex. 12715 1.500 €



ex. 12716 1.000 €



ex. 12718 1.200 €



ex. 12717 1.500 €



ex. 12725 500 €



ex. 12736 300 €

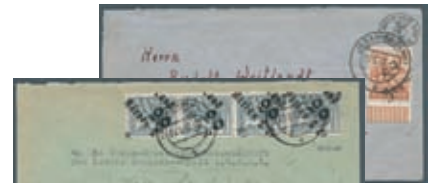

ex. 12726 160 €



ex. 12762 Katalogwert 1,2 Millionen 45.000 €



ex. 12781 ca. 110.000 Ganzsachen Ausruf: 20.000 € ca 500.000 € Einzelverkaufswert



ex. 12855 100 €



ex. 12871 700 €



ex. 12851 2.500 €



ex. 12891 150 €

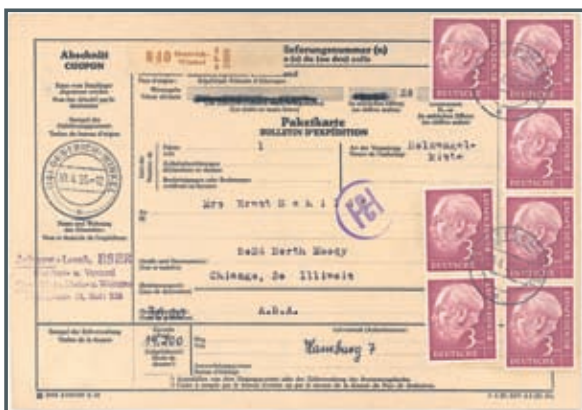

ex. 12896 400 €



ex. 12880 170 €



Einlieferungen für unsere Auktionen sind uns jederzeit willkommen. Unser kompetentes Philatelistenteam berät Sie gerne!  
**BARANKAUF JEDERZEIT MÖGLICH!**

Consignments for our Auctions are welcome at any time. Do not hesitate to contact our professional team.

If you prefer cash payment – **OUTRIGHT PURCHASE** is always possible!



ex. 12974 3.000 €



ex. 12934 15.000 € 2.084 verschiedene Fotoessays



ex. 12971 5.000 €  
500 Ansichtskarten



ex. 12978 350 €



ex. 13004 1.000 €

**Sammlungslose werden grundsätzlich „wie besehen“ versteigert.**

**Die Beschreibungen erfolgten nach bestem Wissen und Gewissen.**

**Reklamationen sind bei Sammlungslosen ausgeschlossen.**

Die Buchstaben in Klammern am Ende der Beschreibung weisen auf die Art der Verpackung des Loses hin:

(A) - (K) - (M) - (S) - (T) // (A = Album / K = Karton / M = Mappe / S = Schachtel / T = Tasche)

The different letters you will find in brackets after the description are indicating the size and packing of the lot:

(A) - (K) - (M) - (S) - (T) // (A = binder / K = big box / M = folder / S = box / T = envelope)

**FREITAG / 29. MAI 2009 – FRIDAY / 29<sup>th</sup> OF MAY 2009**

**ÜBERSEE + THEMATIK / Sammlungen – OVERSEAS + THEMATICS / collections**

**Beginn der Versteigerung 16.00 Uhr – start at 4.00 pm**

**Los-Nr. 10.000 - 11.191**

**ADEN**

10000 1937/1970 (ca.), Sammlung Marken und Belege, dabei hohe Werte, provisorische Aufdrucke, Zensur etc..  
feine Fundgrube im großen Ringbinder! (A1) ☉/☒ 50,-

**ÄGYPTEN**

- P 10001 1701/1950 (appr.), impressive collection of several hundred covers, stationary posts and ppc, housed in seven books and two boxes, from the prephilately, foreign post offices in Egypt, pyramid issues, airmails, ppc, censored mail, postal history and many further. Viewing strongly recommended! (K)** ☒/GA/Ak **1.000,-**
- 10002 1866/1990, impressive accumulation with collections and stocks, housed in 17 volumes, from the first issue, pyramids in great diversity, better items like zeppelin, 1932 ovpt., commemoratives and many more. Viewing strongly recommended! (K)** ☉/ \*/ \*\*/ ☒ **600,-**
- 10003 1866/1926, comprehensive collection housed in an album, showing stamps of the first ovpt. issue, the pyramids somewhat specialised in great diversity, showing a great range of different issues from 1867, colours, shades, cancellations, ovpt., further definitives 1914/22, airmails and a quite interesting part of Sudan.(A) ☉ 300,-
- 10004 1867/1980 (ca.) saubere Sammlung ab Klassik in ungebraucht, postfrisch und gestempelt, mit besseren Werten und Belegen, dazu noch reichlich Dubletten im 2 großen Einsteckalben, hoher KW! (K1) \*\*/ \*/ ☉/ ☒/GA 200,-
- 10005 1867/1974, neat collection on pages, including early issues, ovpt., commemoratives, airmails (M) ☉/☒/\* 100,-
- 10006 1915/59, MiNr. 54 im senkrechten Paar mit doppeltem Aufdruck, einmal Blinddruck, MiNr. 86 im ungez. 8er-Block, MiNr. 67 als farbiger Entwurf (17 mal 10,5 cm) (T) 80,-
- 10007 1953, Sammlung von 17 verschiedenen Bild-Ganzsachen 6 Mills Freimarkenserie Arbeiter u. Soldat „Surrey of Egypt“ (alles verschiedene Motive), jeweils in einwandfrei ungebrauchter Erhaltung! (T) GA 200,-
- 10008 OLYMPISCHE SPIELE & SPORT: 10 handkolorierte Entwürfe diverser Ausgaben in großem Format, sehr dekorativ mit schönen Motiven, hoher Einzelverkaufspreis (S). (\*) 140,-
- 10009 56 handkolorierte Entwürfe moderner Briefmarkenausgaben in großem Format, sehr dekorativ mit vielen schönen Motiven, hoher Einzelverkaufswert (S).** (\*) **550,-**

**ÄGYPTEN - SUEZ-KANAL-GESELLSCHAFT**

10010 1868, very interesting study of appr.140 forgeries including Fournier, showing all denominations, blocks of four, some of them expertised (M) 300,-

**ÄTHIOPIEN**

- 10011 1885/1974, saubere, meist gestempelte Sammlung mit guten Werten und Belegen im Einsteck-Album, dazu Dubletten, hoher KW! (S) \*/☉ 60,-
- 10012 1919/71(ca.), umfangreicher und dichtgesteckter Lagerbestand, mit frühen Ausgaben, reichlich Überdrucken und Bogenposten ab Mi.-Nr. 74, dazu noch rund 530 FDC bis 1971 und weitere (Erst-)Flugpostbelege, eine ergiebige Fundgrube mit sicherlich hohem KW! (K1)** \*\*/\*/☉ **900,-**
- 10013 1936, Complete printers proof sheet, of the complete setting of the surcharge for provisional stamp 1 c. on 1/8 guerche Prince Makonnen, it has also a faint impression offset from a sheet of the actual stamps which were to be overprinted. Few faults due to the fragile nature of the glassine paper, nevertheless a very scarce and probably unique item, certificate Sismondo (M) Proof Sc.242 (\*) 200,-

Los-Nr.		Ausruf
10014	<b>18 Photoessays and handdrawn essays Ethiopia for issue "FLOWERS" showing positive and negative sketches, very scarce offer. (T)</b>	<b>550,-</b>
	<b><u>AFGHANISTAN</u></b>	
10015	From 1874, approx., small coll. of 23 early stamps used/unused with fresh coloured items, better types and interesting issues. (T)	(*)/⊙ 100,-
10016	1881/1940 (ca.), saubere Sammlung gestempelt und ungebraucht auf Vordruckblättern, dabei einige bessere Werte, selten angeboten! (M1)	⊙/* Gebot
10017	1909/28, postfrisches und wie verausgabt ungebrauchtes (ohne Gummi) Lot Bogen und -teile, dabei zwei 50er Bogen Mi.-Nr. 181, 193 mit zwei 25er-Bogen, Paketmarken 3b impostfrischen 25er-Bogen (Mi. für ungebrauchtes Einzelmarken 750,00 €), dazu Paket 1 mit 2 ungezähnten 25er-Bogen, teils gefaltet oder etwas angetrennt. (M) 181, 193	**/(*) 150,-
	<b><u>ALGERIEN</u></b>	
10018	1914/75 (ca.), Algerien und Marokko: je Sammlung Marken und Belege, dabei bessere Werte und frühe Belege + alte Ansichtskarten. (A1)	⊙/☒ 50,-
10019	1962-82, Sammlung im Leuchtturm Vordruckalbum ab Frankreich-Aufdruckausgaben, Katalogwert 1.200,- Euro! (A)	** 180,-
10020	1962-82, Sammlung der Frankreich-Aufdruckausgaben Hand- und Maschinenaufdrucke, Mi.383-7 sechs komplette Serien mit diversen Typen, verschiedene Handstempel. (T)	** 50,-
	<b><u>ANGOLA</u></b>	
10021	1870/1967, Partie mit viel Klassik, dabei viele Audruckprovisorien, Ceres mit Varianten und zahlreichen Aufdrucken, Portomarken, etc. (T)	⊙/*/** 100,-
	<b><u>ARGENTINIEN</u></b>	
P 10022	<b>1770-1886 ca., SCHIFFSPOST-Sammlung mit über 250 Briefen sauber mit diversen Beschreibungen in 2 Alben, dabei seltene Routen, Taxsätze, doppelte Atlantiküberquerungen (z.B. Argentinien-GB-U.S.A.), verschiedene Destinationen und Spezialitäten. Eine großartige Sammlung mit ausgesuchten u. seltenen Belegen in guter Erhaltung. (A2)</b>	☒ <b>6.000,-</b>
10023	<b>1858/1984, a comprehensive collection housed in a binder, showing the 1858/62 issues, Rivadavia 1864 with very interesting part, three copies of the 15 C. blue, also the following issues in great diversity, airmails including zeppelins, officials and many more. A strong collection which is almost complete during some periods, high cat.value! (A)</b>	⊙/ **/ * <b>700,-</b>
	<b><u>ARGENTINIEN - BESONDERHEITEN</u></b>	
10024	1860/1910 (ca.), Huge collection of 500 fiscal stamps (Steuermarken), ca. 250 different (quality changes), rare offer! (M1)	**/ */ ⊙ 300,-
	<b><u>ASERBEIDSCHAN (AZERBAJDJAN)</u></b>	
10025	1994, Moderner Bogenposten mit kompletten Bögen Memmed Quluzade, dazu 500 Blöcke Mineralien in Packungen a 100 und 500 Blöcke Fische von Kirghizistan in Packungen a 100, enormer Katalogwert, bitte genau kalkulieren! (S)	** 200,-
	<b><u>AUSTRALIEN</u></b>	
10026	<b>1851-1920, Uralte Sammlung der Australischen Staaten, dabei einige sehr seltene Stücke, teils etwas unterschiedlich, meist bildseitig sehr ansprechend, interessante Nummernstempel, gute Aufdruckausgaben und Dienst, anbei etwas Neuseeland und Papua, enormer katalogwert! (M)</b>	*/⊙ <b>2.000,-</b>
10027	<b>1870/1999 (ca.), Sammlung mit umfangreichen Dubletten in ca. 12 Alben ab den altaustralischen Staaten dabei einiges an Känguruh- und KGV-Ausgaben mit besseren Werten, im modernen Bereich sehr viel postfrisch mit Markenheftchen und einigen Jahrbüchern dabei Weihnachten 1971 25er-Bogenteil, weiters dabei etliche Alben mit Briefen und Ganzsachen u.a. Sammlung Aerogramme in 2 Alben usw., enorm reichhaltige Fundgrube in 3 Kartons!! (K3)</b>	**/ */ ⊙/ GA/ ☒ <b>750,-</b>
10028	<b>1913/2007, a really wide spread collection in five volumes, showing early issues also in mint condition, high value in the MNH issues after the war up to the latest issues, rich and plentiful collected, often in units, FDCs, booklets. High cat value! (K1)</b>	⊙/ **/ */ ☒ <b>1.200,-</b>
10029	<b>1913/94 (ca.), doppelt geführte Sammlung **/* und o mit umfangreichen Dubletten in 20 Alben mit zahlreichen besseren Ausgaben ab den Känguruhs mit u.a. 1 Pfd. 1913 mit rep. Telegraphenlochung, 1 Pfd. grau, 10/- bis 2 Pfd. SPECIMEN, Ausstellungsblock 1928, 5/- Harbour Bridge * und o (beide kl. Mgl.), Wappen 1949/50 **, Seefahrer 1963 ** usw. dabei auch zahlreiche Belege mit Känguruh-/KGV-Frankaturen, Besonderheiten, Lochungen, etwas altaustralische Staaten, moderne Ganzsachen, Markenheftchen und Blocks etc., sehr hoher Katalogwert!! (K2)</b>	**/ */ ⊙/ ☒/ GA <b>1.000,-</b>
10030	1913/90 (ca.), duplicates of stamps incl. lots of Kangaroo and KGV issues, some covers and postal stationeries in 6 albums, about 20 stockcards and a large bundle of FDC's mostly Framas, some foreign stamps and 4 children books sold by Australia Post in 1985 (Blinky Bill, Ginger Meggs, The Magic Pudding and Elves & Fairies) etc. (K1)	⊙/ */ **/ ☒/ GA 150,-

Los-Nr.			Ausruf
P 10031	1914/90 (ca.), collection of ca. 340 unused and used postal stationeries in 4 albums with many modern pictorial envelopes and postcards but some better issues included with postcards, wrappers, lettercards, envelopes and registered envelopes, aerogrammes etc. (A4)	GA	250,-
10032	1914-70, Schöne Partie auf selbstgestalteten Blättern ab Känguruh Ausgaben mit Dienst, günstig. (M)	* / ⊙	70,-
10033	1915/82, very interesting collection of appr. 130 covers, neatly mounted on pages, showing good part of early issues Cangaroo and KGV, officials, airmail, registered post, censored mail, nice frankings, stationary post, cover to US with postage due and many further. (K)	☒	300,-
10034	COINS: 1916/62 (ca.), small selection of pre-decimal coins in album from Half Penny to Florin with many Pennys and Shillings, included are several other Pennys of New Zealand and England, few modern Australian coins incl. 5 \$ Bradman 1996, 5 \$ Womens Enfranchisement 1994 and 3 coin covers produced by Australia Post incl. Bradman 1997 etc., mixed condition! (S1)		100,-
10035	1920/90 (appr.), Australia and New Zealand, stock in four books with an enormous amount of stamps, mainly modern issues. High cat value! (K)	⊙	200,-
10036	1945/86, selection of complete sheets, part sheets and gutter strips with several interesting items as 1946 Mitchell set in complete panes with gutter and imprints, 1947 Newcastle 60 sets, complete panes with gutter of 1969 England-Australia flight, 1979 national parks, 1986 click go the shears, 1986 150 years South Australia etc., high cat. value (M)	**	100,-
10037	1969/80, collection of the PRESENTATION PACKS issued by Australia Post incl. several interesting items as EXPO 1970 Japanese pack, Christmas 1971 block/7 etc., high cat. value (A1)	**	150,-
10038	1973/2007, Sammlung von FDCs in 5 Alben (K)	FDC	250,-
<b>AUSTRALIEN - PORTOMARKEN</b>			
P 10039	<b>1843/1982 (ca.), EXHIBITION COLLECTION on well written exhibition pages incl. 122 covers and 2 pieces with underpaid or unpaid mail from pre-philatelic period to decimal issues with majority in pre-1960 covers, lots of different TAX and instructional markings, irregularly used bisects, scarce origins as Norfolk Island, Samoa etc., ship letters, redirected mail, officially registered items, bulk postage and business reply post, ordinary stamps used for postage due etc., copy of the collection is available! (S1)</b>	☒	<b>8.000,-</b>
<b>AUSTRALIEN - BESONDERHEITEN</b>			
10040	FIELD POST: 1942/45, 13 franked covers w. 1d (2), 3 1/2d (6), 4d Koala (5) with markings FPO 026, 036, 044; AUST. FPO 157, 160, 167, 180, 227, 250, ARMY FPO 0129; and one stampless endorsed „N.S.A.“ and „A.I.F. FIELD P.O. 28 12 MR 44“ (T)	☒	80,-
<b>AUSTRALIEN - ANTARKTISCHE GEBIETE</b>			
10041	1957/92, komplette postfrische Sammlung, auf Lindner Blätter. (M)	**	75,-
<b>BANGLADESCH</b>			
10042	1831-1982, sauber aufgelegene Sammlung ab den Vorläufern Britisch Indien und Pakistan, umfangreicher Teil ausgewählter Handstempel-Aufdrucke, Propaganda-Marken 1971 und folgende Ausgaben. Dabei über 120 teils sehr seltene Belege, diverse Abarten und Besonderheiten. Ein gepflegtes, informatives und empfehlenswertes Objekt. (A2)	** / * / ⊙ / ☒	400,-
10043	<b>1980, 50 P. black unissued Palestine stamp "We Salute the Valiant Freedom Fighters of Palestine", 62 complete sheet of 100, mnh, few stamps light toned, catalogue value 186.000,- €, scarce offer (M, SF) Mi.I</b>	**	<b>1.600,-</b>
10044	<b>1980, 50 P. black unissued Palestine stamp "We Salute the Valiant Freedom Fighters of Palestine", 20 complete sheet of 100, mnh, few stamps light toned, catalogue value 60.000,- €, scarce offer (M, SF) Mi.I</b>	**	<b>550,-</b>
10045	1980, 50 P. black unissued Palestine stamp "We Salute the Valiant Freedom Fighters of Palestine", 10 complete sheet of 100, all fold in middle mnh, few stamps light toned, catalogue value 30.000,- €, scarce offer (M) Mi.I	**	300,-
<b>BARBADOS</b>			
10046	<b>1907, Kingston Relief Fund, specialised collection, mounted on pages, collected with great passion, showing units, varieties, specialities, different printings, covers and many more. Rare offer (M)</b>	⊙ / * / ☒	<b>500,-</b>
<b>BATUM</b>			
P 10047	<b>1919/20, exceptional collection mounted on Biella pages (additionally forgeries for comparison) incl. 1919 10 r. on 3 k. red w. overprint inverted, cert. BPA (1967), 1919/20 50 R. on 10 K. blue; 1920 50 R. on 1 K. mint, 50 R. on 2 K. green used on piece and single, 50 R. on 3 K. red mint, 50 R. on 4 K. carmine mint, 50 R. on 5 K. used on piece; 1920 imperfs. 50 R. 2 K. resp. 5 K. mint and on 3 K. used ec. very clean condition, see photo-ex (M)</b>	⊙ / * / ** / Δ	<b>5.000,-</b>
<b>BHUTAN</b>			
10048	Acht Briefe mit Satzfrankaturen, dabei sehr schöne Motive Musik, Blumen, Orchideen und Schmetterlinge etc., meist nach Deutschland. (M)	☒	50,-

**BIRMA**

10049	1906/41, covers/stationery (tonings) w. India used in (16), ovpt. BURMA (15) and final issue (12), mostly used to India inc. 7 registration envelopes, airmail uprates, some mixed condition (T)	GA/☒	80,-
10050	FISCAL STAMPS: 1931/49 (ca.), collection with 33 forms mainly from the 1930's with large imprints from 8 Annas to 100 Rupees, several "Savings Stamps" 1949/54 with blocks and part sheets etc., seldom offered (M)		200,-
P 10051	1933/41, air mail collection on annotated album leaves inc. 1941 part-front to Osaka/Japan with 5 Rs., total 20 covers/some cards, see photo-ex (M)	☒/Δ	200,-
P 10052	1937 ff., 20 covers/stationeries and some stamps, many optd 'BURMA', mixed condition. (T)	☉/☒/GA	200,-
P 10053	Burma, 1943/45: 1943, Japanese Occupation: 5 c. red (small „c“ of cents) canc. „ON-HNE“ with date inserted ms. in burmese, on reverse of cover (split in front/back, insect damage not affecting stamp) to „MOULMEIN 24 JUN 43“; 1945, Burma Military Administration: envelope 1 A. (toned) w. rectangular „BRITISH MILY. ADMN./BURMA POSTAGE./Tw.2 ANNAS“ plus ms. of PM canc. „BURMA 25 JUN. 45 EXPERIMENTAL P.O.“ censored to India w. arrival on reverse, while fighting still was going on; also five covers w. Burma ovpt. MILY ADMIN 2 A. used „MYANYAUNG 25 SEP45“ and four Oct/Nov. dates from EPO35, 36, 12 (2) to India, all censored (T)	☒/GA	150,-
10054	1991/95, 20 P. "UNION OF BURMA", mnh 6 complete sheets of 50 with margins and 6 sheets same value with imprint "UNION OF MYANMAR", very scarce! (Mi. 51.000,-) (M)	**	1.000,-
P 10055	1991/95, 20 P. with imprint "UNION OF BURMA", mnh block of 40 with margins and same value with imprint "UNION OF MYANMAR" mnh block of 40 with margins, very scarce pair! (Mi. 6.800,-) (M) Myanmar A 307, 325	**	140,-
<b>10056</b>	<b>1995, 20 P. with imprint "UNION OF BURMA", mnh 20 complete sheets of 50 with margins, very scarce! (Mi. 120.000,-) (M) Myanmar 325</b>	**	<b>2.200,-</b>
<b>10057</b>	<b>1995, 20 P. (Inscript UNION OF BURMA), 25 Bogen zu je 50 Marken orig.verpackt mit Zwischenblättern, eine ungeheure Anzahl dieser doch seltenen Marke (Mi. 300.000,-) (M) Myanmar 325</b>	**	<b>2.500,-</b>
<b>10058</b>	<b>1995, 20 P. (Inscript UNION OF BURMA), 25 Bogen zu je 50 Marken orig.verpackt mit Zwischenblättern, eine ungeheure Anzahl dieser doch seltenen Marke (Mi. 300.000,-) (M) Myanmar 325</b>	**	<b>2.500,-</b>
10059	Collection of revenue imprinted documents "GOVERNMENT OF BURMA" with a wide range of types and values, very decorative and fine. (M)	Δ	220,-

**BOLIVIEN**

<b>10060</b>	<b>1867/1972, very interesting and comprehensive collection on pages, with a vast range of different issues, during some periods obviously complete, with commeroatives, airmails, zeppelin, miniature sheets, overprints and so on. Undoubtful a recommendable collection! (M)</b>	**/☉/*	<b>800,-</b>
--------------	---	--------	--------------

**BRASILIEN**

<b>10061</b>	<b>1843/1984, a very interesting and powerful collection housed in two albums, with the main value in the early issues, showing the 1843 Olhos de Boi 30 Reis, 60 Reis, 90 Reis used, 1844 Inclinaados 7 values complete, 1849/50 Olhos de Cabra 8 values complete, 1854/61 Olhos de Gato 4 values complete, also Dom Pedro and the following issues, strong part airmails with 1927/30 Condor, 1927/34 Varig with better ovpt., 1929 ETA and some 1930 Zeppelin. Rare Offer! (A2)</b>	☉/**/*	<b>3.500,-</b>
P 10062	<b>1843-1900, Sammlung im seltenen Bruck-Album ab Erstaussgaben, diese bereits spezialisiert und sammelt nach Papiersorten und interessanten Stempeln, spätere Ausgaben ebenfalls sehr umfangreich mit verschiedenen Zähnungen und Besonderheiten wie kopfstehende Mittelstücke oder Kehrdrucke, anbei ein Prüfbericht über die Sammlung aus 1953 mit einer Gesamtkatalogermittlung von 12.500 MM. Sehr urige und alte Sammlung wie sie kaum noch zu finden ist, teils etwas unterschiedlich, jedoch sehr ansprechend und reizvoll! (S)</b>	*/☉	<b>2.500,-</b>
10063	1843-1888, Classic stamps startin first issue (these repaired) on old album leave, including nice imperf stamps up to 430 Reis yellow, few different, fine offer! (M)	*/☉	300,-
P 10064	<b>1843/81, a very impressive and powerful collection housed in an album, showing the 1843 issue with two copies 30 Reis, 12 copies 60 Reis and two copies 90 Reis, 1844 Inclinaados up to 90 Reis in great diversity, also the issues 1849 and 1854 with many examples up to the high values, further Dom Pedro with some copies. An outstanding collection with great value! (A)</b>	☉	<b>2.800,-</b>
10065	1843/54, kleine Partie Dubletten auf Steckkarte dabei 30 R. und 60 R. Ochsenaugen (90 R. als Fälschung) und einige weitere Ziffernaussgaben (T)	☉	Gebot
10066	1854-77, Sammlung der klassischen Ausgaben auf Ausstellungsblättern, dabei Mi.21-22, teils etwas unterschiedlich, seltene Gelegenheit! Katalogwert über 1.300,- €. (M)	*/☉	150,-
10067	1890/1900, 4 verschiedene gebrauchte GSK, dekoratives Lot. (L)	☒	100,-

**BRITISCH-HONDURAS**

<b>10068</b>	<b>1865/1974, British Honduras, collection of mostly mint stamps on Scott pages, appears almost cpl. with only 5 spaces unfilled. Better noted (mint unless quoted otherwise denoted, and with SG numbers stated) includes #1, 3-4 used, 5, 7 used, 9a used, 10 used, 12-16 used (less 15), 17-22 used (less 19), 23, 25-26 used, 27-29, 35, 36-65, 68a, 69, 80-93, 95-97, 101-13, 125, 124 used, 126-137 used, 150-61, 179-90, 202-13, 256-67. Condition mostly F-Vf, mint mainly OG. SG ca. 4200 (M)</b>	*/☉	<b>1.000,-</b>
--------------	--	-----	----------------

**BRITISCH-OSTAFRIKA**

- 10069 1890/96, lot on stockcards, some better items like 1890 8A.grey unused, signed, some better 1895 ovpt. which seems to be not genuine (T) ☉/\*\*/\* 100,-
- 10070 1925/72 (ca.), rund 60 Briefe von den Nachfolgestaaten DOA, Kenia, Uganda. (A) ☒ 150,-

**BRITISCHE SALOMONINSELN**

- P 10071 1928/59 (ca.), lot with 13 covers with KGVI frankings, one cover with 1 1/2d KGV, two Gilbert & Ellice Islands covers incl. several registered, airmails, interesting postmarks etc. (T) ☒ 200,-
- P 10072 1937/70 (ca.), interesting lot with 14 covers and 1 piece on well written pages with some interesting items incl. 1945 censored cover to New Zealand, 1959, registered handpainted cover, 1965 regist. OHMS cover from Munda etc. (A1) ☒ 150,-
- P 10073 1956/66 (ca.), cover lot with 23 mainly stampless OHMS covers incl. many registered covers, airmails, interesting postmarks, some incoming mail with Hongkong, Gilbert Islands etc. (T) ☒ 300,-
- P 10074 1956/62 (ca.), lot with 8 covers all with QEII frankings incl. several registered, airmails, interesting postmarks, australian type formular aerogramme, 'World United Against Malaria' handstamps etc. (T) ☒ 120,-

**BRITISCHE SÜDAFRIKA-GESELLSCHAFT**

- 10075 1892/1913, nice lot on stockcards, containing better items like 1896 3 P. on 5 Sh. yellow used, 1905 1P. to 5 Sh. unused, ovpt. and so on. High cat value! (T) ☉/\* 200,-

**BRUNEI**

- 10076 1950s/86, 19 insurance treaties (various companies) with a variety of high value stamps up to \$3, revenue usage, clean condition (S) ☒ 80,-

**CANADA**

- 10077 1859/2000, Accumulation of 15 albums and stockbooks with many better stamps, cancels, shades, revenues, precancels, etc..., little mixed condition, but enormous catalogue value! (K)** \*\*/\*/☉ **800,-**
- 10078 1859/1998 (ca.) Sammlung im Scott-Vordruckalbum überwiegend gestempelt mit einigen besseren Ausgaben, Dienst- und Portomarken sowie Neufundland, Neuschottland, Prinz-Edward-Insel etc. (A1) ☉/\*/\*\* 200,-
- 10079 1859-1990, Sammlung im SG-Album überwiegend gestempelt, anfangs recht lückenhaft mit einigen besseren Klassikmarken, später einige komplette Jahrgänge, teils etwas unterschiedlich, günstig. (A) \*/☉ 80,-
- P 10080 1859/1984 (ca.), nice collection in Harris-Album mainly mint/MNH with coil stamps, officials, postage dues and stationery cutouts including several better items, very high cat. value (A1)** \*\*/\*/☉ **850,-**
- 10081 ab 1859, Sammlung mit zusätzlich ca. 380 Belegen, dabei viele alte Ganzsachen und Besonderheiten, wie z.B. Briefe vom „Meteorological Office Clyde River“ (Eastern Arctic Patrol), dazu Mengen von Bündelware ab Queen Victoria, ein hochinteressanter Posten. (K1) 300,-
- P 10082 1868, Collection of BILL STAMPS issued in 1868, very specialized with six scarce plate proofs on thin card up to 3 \$, mint and used stamps on different papers and different perfs, perforated and imperforated pairs and blocks, including little collection of Law stamps 1879-1968, scarce offer please check! (A) \*/☉ 450,-
- 10083 1870-1922, kleines meist gestempeltes Lot mit einigen ungezähnten Marken ab Königin Viktoria und einer gelaufenen Postkarte aus Leder (T). Ak/☉ 80,-

**CANADA - GANZSACHEN**

- 10084 Sammlung mit 287 Ganzsachen, ungebraucht und gestempelt, dabei Dienstumschläge Privatpostkarten Umschläge (auch Langformate), Antwortkarten, Kartenbriefe und weitere Besonderheiten, hoher Katalogwert - aus alter amerikanischer Sammlung. (S) GA 250,-

**CEYLON**

- P 10085 1855-1900, Classic stamps QV on old album leave, including nice cancellations and some mh, few different as usual most fine, fine offer! (M) \*/☉ 200,-
- 10086 1857/93 (ca.), Partie Dubletten auf Steckkarte mit einigen besseren Ausgaben u.a. geschnittene Marken usw., Mi. DM 4.860,- n.A.d.E. (T) ☉/\* Gebot
- 10087 1885/1940, Sammlung mit über 40 Ganzsachen, Umschlägen und Streifbändern alle gebraucht, so nicht häufig angeboten. (A) GA 300,-
- 10088 1963, 2 auf 4 C. zinnober/schwarzbraun, 10 Original-Bögen mit verschiedenen Aufdruckstellungen, teils verschobene Aufdrucke (MiNr. 322) (M) \*\* 80,-
- 10089 Accumulation of modern issues, sheets, some imperforate and shifted colours, nice thematics, birds & flowers, low starting price for rich source! (M) \*\* 250,-

**CHILE**

- 10090 1853/1970, a very impressive collection on pages, starting with the Colon heads with better items, colours, shades, also later many interesting issues, overprints, airmails, commemoratives, miniature sheets, se-tenants and so on. (M)** ☉/\*\*/\* **1.500,-**

Los-Nr.		Ausruf
10091	1853/1915, a neat collection on pages, starting with good part of the Colon heads in great diversity, shades and cancellations, 1881 ovpt., 1900 ovpt. with varieties. (M)	☉/* 350,-
<b>P 10092</b>	<b>1910, 100 Jahre Unabhängigkeit Ausgabe im 100-er Bogen (die kleinen Werte Mi.Nr. 79-80, 82-3 fehlen) mit rotem Aufdruck „SPECIMEN“ (meist kleine Type) und kl. Annullierungsloch, insges. 1100 Marken postfrisch (vereinzelt gehaftet), Bogen teils mittig aufgetrennt, Michel für Normalmarken bereits 17.000,-! (M, SF) 81, 84-93 SPECIMEN (100)</b>	** <b>1.100,-</b>
10093	1932/58, ca. 100 Luftpostbriefe, dabei auch zahlreiche L-Inlandsbf. ab Iquique, Antofagasta usw., Bedarfskorrespondenz Engel&Rau (S)	☒ 60,-
<b>CHILE - GANZSACHEN</b>		
<b>10094</b>	<b>1872/1940 (ca.), umfangreiche Sammlung Ganzsachen (teils mit Zusatzfrankatur), Erstflug-Briefe, Stempelsammlung auf Ganzsachen und GA-Privataufdrucke ab Klassik (Schwerpunkt 1890/1920) in 40 Alben, insges. ca. 1.000 GA und ca. 500 Briefe, einzigartiges Angebot! (K3)</b>	GA/☒ <b>7.500,-</b>
<b>CHINA</b>		
P 10095	1878-1900, Classic stamps starting with large dragons on old album leave, including nice cancellations, few customs marks and one mh, different surcharge types and colors, few different as usual most fine, please check! (M)	*/☉ 300,-
10096	1885-1965, Partie ab kleinen Drachen auf alten Sammlungsblättern, viele frühe Aufdruckwerte, bitte besichtigen! (M)	*/☉ 80,-
10097	1894-1950, Ungebrauchte und gestempelte Spezialsammlung nach Aufdrucken und Gebieten im grossen Einsteckbuch mit frühen Portomarken, immense Stückzahl, ein seltenes Angebot! (A)	**/*/☉ 400,-
10098	1900/97 (ca.), Restsammlung Alt-China sowie Taiwan/Formosa im Scott-Vordruckalbum mit relativ wenig aber teils noch ganz brauchbaren Inhalt (A1)	☉/* 150,-
10099	1900/46, 34 covers/cards/wrapper fronts in Schaubek-Album. (A)	☒ 120,-
10100	1912/95, reichhaltige Partie im grossen Einsteckbuch, dabei zahlreiche ältere Ausgaben, viel VR China mit Sonder- und Gedenkwerten, Blocks usw. (A)	☉/**/* 100,-
10101	1913/43, specialized collection written up stockbook, few early commemoratives, junks up to \$2, SYS up to \$20, martyrs/SYS inc. units and sheet parts; also stockbook with 1923 Peking print (2A)	100,-
10102	1951/78, 84 covers w. postage fee paid markings, mostly 1951/58 from Swatow p.o. on inbound clubbed letters from Hong Kong, Singapore ec. with letter agency markings of origin; plus 12 covers 1980s/90s HK-PRC-Taiwan (S)	☒ 100,-
10103	1957/62, collection of FDC mounted on pages in two stockbooks, inc. 1962 Cuba, cranes, tibetan people, ancient ceramics, KPC 40 years ec. very clean condition (A2)	FDC 300,-
<b>10104</b>	<b>1984/94, ca./appr. 900-1000 Inlands-Erstflugbriefe/domestic FFC (K)</b>	☒ <b>700,-</b>
10105	Kl. Lot von 30 Briefen u. AK, dabei Smkiang-Brief nach Schweden, viele Aufdruckmarken, Luftpost etc., Erhaltungen unterschiedlich. (T)	☒ 200,-
<b>CHINA - GANZSACHEN</b>		
P 10107	1875/1914 (ca.), Posten mit 43 Bf. (meist Inlandskorrespondenz mit Inhalt aus Ueda, wenige AK) u. 31 Gs., dabei Doppelkarten 2+2 u. 3+3 sen ungebraucht, siehe Photo-ex (S)	GA/ ☒/ Ak 350,-
P 10108	1897/1908, 12 used cards inc. 1900, 1 C. reply part (Han 3r) local in Peking, see photo-ex	100,-
P 10109	1912/40, 15 used cards, flag (1), junks (10) and SYS (4, 2 cto) used cards, local, to HK or Germany, see photo-ex	GA 100,-
<b>CHINA - BESONDERHEITEN</b>		
P 10110	JAPAN: 1890/1930 (ca.), stockbook w. foreign offices in China inc. CEF, french, russian, japanese, french-indochinese, japanese, italian (mint), russian and british (main share, mint are NG), also some Shanghai local post and HK dues, see photo-ex (A)	*/☉/☒ 200,-
P 10111	1900/06, 10 picture post cards franked french offices (6) or german offices (4) all commercially used to Belgium (one to Luxemburg), see photo-ex	Ak 100,-
<b>P 10112</b>	<b>1900/06, 64 picture post cards all franked CIP 1 C.-5 C. canc. Tientsin, Kiukiang, Peking, Shanghai to Belgium (23 w. transit/arrival marks), includes editors K&amp;K Kuhn&amp;Komor (12), Fr. Scholz Tsingtau (6), J. Tillot (5), German Printers Shanghai, Gebr. Trendel Tientsin, C. Bracco Shanghai, R. Lee Tientsin ec., inc. some views of destroyed bldgs. of Boxer upheaval: Peitaiho villas, Tientsin French Cathedral ec., see photo-ex (T)</b>	Ak <b>500,-</b>
10113	1925/47, Nanking, lot 13 covers US Armypost, US Seapost, including registered post, letters with/without franking, varied condition. (M)	☒ 100,-
P 10114	Military Mail, Korean War, 1950/56, 8 covers/cards (inc. pictorial with scenes from "news of armistice", from PRC volunteer army, inc. w. contents, also 1955-slip for gasoline, see photo-ex) (M)	☒/Ak 400,-



10115	PRC, 1979, 20 official mail envelopes of various sizes, with special „Nanking Secret Message“ number label, also with additional „secret“ hs. in red with diary numbers ms. inserted, sender PRC special military Kiangsu military district or Kiangsu office for public safety (= inland security), to Kiangsu Military authority or else, all on back with sexagonal “Nanking p.o. postage fee paid markings, obligatory annihilation after storage period, seldom seen on market, mixed condition (M)	☒	200,-
10117	Literature, “Rare Collections of Chinese Stamps kept by China National Postage Stamp Museum, Republic of China I, II”, Peking; Cultural Relics House 1992. Covers the entire period 1912/49 including booklets, original dies, die prints/proofs, stationery, official mail envelopes, express stamps, specimen, provisionally issues ec. The essence of famous collections bequested to the museum, invaluable reference for the specialist. Limited silk bound edition, boxed, rare (S)		260,-
P 10118	2003, drei geflogene Belege 18. Rückkehrsatellit mit unterschiedl. Frankatur (u.a. Großbogen zu 16 ‘Chinese No. 18 Recovery Satellite’) mit Stahlbordstempeln, Autogrammen, Sonderstempel, Stempel Beijing und teils Zertifikaten. Tadellos. (M)	☒	400,-
<b><u>CHINA - TAIWAN (FORMOSA)</u></b>			
10119	1949/93 (ca.), Sammlung im Scott-Vordruckalbum stark lückenhaft und fast nur gestempelt dabei aber einige bessere ungebrauchte Sätze wie Mi. 470/73 etc. (A1)	☉/*	70,-
<b>10120</b>	<b>1949/93 (ca.), Sammlung im Scott-Vordruckalbum anfangs lückenhaft und meist gestempelt, ab 1957 überwiegend postfrisch mit etlichen besseren Ausgaben, Gemälde-Serien, Blocks u.a. Bl.3 usw., sehr hoher Katalogwert! (A1)</b>	**/*/☉	<b>500,-</b>
<b>P 10121</b>	<b>1959/62, Photographic Essays, prepared in relation to the issuance of actual stamps by Wen Hsueh-ju and submitted to competition by the artist, b&amp;w glossy photographs of his actual artwork: for 1959, Chu Wang Tower Quemoy 0.40\$ (38x30 mm), Mount Tai-wu inscriptions 0.40\$ (37x25 mm), ILO emblem and HQ (approved and adopted for stamp issue), 40x30 mm; for 1961 May, President Chiang Kai-shek 3rd term 0.80 and \$2, 88x59 resp. 89x60mm (approved and adopted for stamp design), Microwave Reflector 0.80\$, 55x38mm (approved and adopted for stamp issue); 1962. Koxinga 0.80\$, 47x37 mm (approved and adopted for stamp issue), Postal Mechanization 0.80\$, 43x24mm, first submission and revised second submission, which was approved and adopted for stamp issue. All essays come from the artists personal archive, each is accompanied by detailed photo-certs Sergio Sismondo (2006/07) and pencil signed on reverse by Sismondo. (T)</b>		<b>500,-</b>
<b><u>CHINA - VOLKSREPUBLIK</u></b>			
<b>P 10122</b>	<b>Military Mail, 1946/66, 30 mostly better covers inc. classified, special express, used-up republican letter card, korean war ec. see photo-ex (A)</b>	☒	<b>1.000,-</b>
<b>P 10123</b>	<b>Military mail, „The Military Postage Envelopes during the China Liberation war period 1948-51“, 50 covers/cards (inc. 1951 Tibet x2) and 10 documents (certificates, official documents), detailed list of contents in english included, see photo-ex (M)</b>	☒	<b>2.000,-</b>
<b>P 10124</b>	<b>Military Mail, 1949/76, 27 covers with various daters/handstamps, mostly 1950s; also album with documents, tickets, food vouchers, transit passports, military orders, postal documents ec. ca. 1944-52 inc. border area fiscal strip-4, see photo-ex (S)</b>	☒	<b>600,-</b>
10125	Military Mail (mostly), 1950s/80s, stampless “classified” registered covers (2, also 11 from other public boards like railway survey), six franked covers (inc. repair seal) and covers with field post numbered daters (17, inc. blue) mostly from Shanhsi (T)	☒	250,-
<b>P 10126</b>	<b>Military mail, „The Military Postage Envelopes of Volunteers during korean war period 1950-58“, 50 covers/cards and 10 documents (certificates, correspondence, ticket), detailed list of contents in chinese and english included, see photo-ex (M)</b>	☒	<b>1.500,-</b>
<b>P 10127</b>	<b>Military Mail, 1951/62, 52 covers and 5 documents, mostly with numbered „China Military Mail” daters, see photo-ex (M) 1594f.</b>	**/田	<b>600,-</b>
10128	1955/62 (ca.) postfrische Sammlung auf Schaubek-Vordruckblätter mit einigen besseren Ausgaben und Blocks, Mi. ca. € 2.600,- (A1)	**	400,-
P 10129	Military Mail, 1956/81, 50 covers, mostly stampless „classified” registered envelopes from various units/districts, also some franked, see photo-ex (M)	☒	400,-
P 10130	1957/65, 5 covers, one uprated envelope 8 F. and 4 franked cards (inc. first day) used to Germany, inc. officially resealed 1965 cover, see photo-ex (T)	☒/Ak	100,-
10131	1959/83, 41 covers/franked ppc to Austria, Czecho or Yugoslavia with many commemoratives (T)	☒/Ak	80,-
P 10133	1959, german language book „Die Briefmarken der VR China“, Peking 1959, 88 pp. with history of posts and details re. issued stamps of PRC. 1949-1959.3.- stamps used and pasted in (earlies are 2nd prints), but includes all s/s used and 1958 8F. red s/s additionally mint, interesting (S)		60,-
10134	1967/71, remainder of collection of cultural revolution issues commercially used, on piece, few covers, still sound material enclosed (M) ex 947/1068	☉/(*)/☒/ FDC	200,-
P 10135	1967, KPC 46th anniversary 52 F., a full sheet, mint never hinged MNH (M) 989	**	400,-
10137	1975/82, mint never hinged collection in stockbook inc.1980 Quin Baishi s/s, dolphin booklet, year of cock booklet ec., clean condition (A)	**	200,-

Los-Nr.			Ausruf
10138	<b>1976/2006, umfangreicher Sammlungsbestand mit FDC (ohne die teuren frühen Blöcke) dazu Ganzsachen, Umschläge und Bildpostkarten, die Sammlung füllt eine große Umzugskiste, enormer Katalogwert, günstiger Ansatz. (K)</b>	FDC/GA	<b>500,-</b>
10139	1979/84, long wall to peony pavillon, ex-seven souvenir sheets mint never hinged MNH (Mi-BI. 15, 17, 24, 29, 31, 30, 33) Bl. 15-33 ex	**	110,-
10140	<b>1980-96 (ca.), postfrischer, ungebrauchter und gestempelter Posten mit FDC's und Ganzsachen, dabei viele Blockfrankatuern, teils in Abotüten, sehr hohe Stückzahl, enorme Motivvielfalt und Sortenreichtum, enorme Einstandskosten! (K)</b>	☒/**	<b>500,-</b>
10141	1980/91, stamp booklets No. 1-18 complete, mint never hinged MNH (T) Bl. 8	**	150,-
10142	<b>1981/2007, Jahrbücher und Jahresfolder zum Teil Brokat-Ausführung insgesamt 412 Exemplare mit Dubletten in sauberer Erhaltung, genaue Aufstellung vorhanden, riesiger Katalogwert. (K11)</b>	**	<b>2.000,-</b>
10143	1981/88, non-stamp souvenir sheets issued at exhibitions by local postal authorities, 382 pieces (S)	☒	250,-
10144	1984/85, railway postal datestamps, 130 seemingly all different on cto covers (88) resp. cards (42) (S)	GA/☒	120,-
10145	1991/93, PRC yearbooks of commemoratives incl. reprints of 1979/83 s/s; also 1988 yearbook (empty) (A3)	☒	60,-
<b>COOK-INSELN</b>			
10146	<b>1967/92 (ca.) Partie gestempelter meist kompletter Bogen, Kleinbogen und Blocks mit einigen besseren Ausgaben sowie interessanten Motiven wie Vögel, Meerestiere, Gemälde etc., Mi. über € 13.000,- (S)</b>	⊙	<b>500,-</b>
<b>COSTA-RICA</b>			
10147	<b>1862/1997, neat and comprehensive collection on pages, with strong part mint issues, with a lot of interesting issues, overprints, airmails, commemoratives, miniature sheets. A very substantial collection! (M)</b>	*/⊙/**	<b>800,-</b>
10148	1863/1943 (ca.), collection on album pages mainly unused with some interesting items, high cat. value!! (M1)	*/⊙	150,-
<b>CUBA - SPANISCHE BESITZUNG</b>			
10149	1875/99 (ca.), collection on album pages with many unused blocks and multiples some with heavy toned gum but seldom offered, Edifil cat. value over € 3.000 stated by owner!! (M1)	**/*/ (*)/⊙	300,-
<b>CUBA</b>			
10150	1875-1963, Sammlung anfangs ungebraucht, später in überwiegend postfrischen Viererblöcken in 2 Klemmbindern, oftmals Eckrandstücke mit Druckvermerken, dazu einige Blöcke in beiden Erhaltungen, sehr dekorativ. (A2)	**/*/⊙	200,-
10151	1879-1900, 16 ungebrauchte frühe Ganzsachen, dabei Doppelkarten und 2 Umschläge. (T)	GA	100,-
P 10152	<b>1899/1928, amerikanische Besetzung und Republik, Sammlungs- und Lagerbestand sauber auf Steckkarten sortiert, postfrisches/ungebrauchtes Material mit einer Reihe an Spitzenwerten, sortenreiche Partie, Katalogwert über 7.000,- \$. (T)</b>	**/*	<b>800,-</b>
10153	1900-20, 5 ungebrauchte Ganzsachenumschläge, einer gelaufen und 2 gelaufene Belege, hübsches Los! (T)	☒/GA	60,-
10154	1959/85 (ca.), collection in 2 Schaubek albums mainly used with some interesting items and complete colourful sets, Edifil cat. value over € 2.000 stated by owner!! (A2)	⊙/*	200,-
<b>DÄNISCH-WESTINDIEN</b>			
10155	1855-1913, Nice collection including first issue on album leaves, many overprint issues and postage due, high catalogue value, please check! (M)	*/⊙	300,-
10156	Ganzsachen-Sammlung mit 31 ungebrauchten Karten und Umschlägen, dazu eine gestempelte Karte, sortenreiche Partie im Album. (A)	GA	120,-
<b>DAHOMEY</b>			
P 10157	<b>1960/75 (ca.), Lot mit 44 ARTISTS SIGNED DIE PROOFS, versch. Motive und Farbvarianten, alle signiert und mit Prägesiegel, seltenes Angebot. (S)</b>		<b>600,-</b>
<b>DUBAI</b>			
10158	<b>1963/72 (ca.), umfangreicher Lagerbestand mit zahlreichen besseren Ausgaben teils in größeren Mengen bzw. in Bogen und Bogenteilen u.a. 1.200 Blocks Churchill 1966 etc., Scott US\$ 39.680 (genaue Aufstellung liegt bei). Sehr hoher Michel-Katalogpreis (K1)</b>	**	<b>3.500,-</b>
10159	1964, Olympische Spiele Tokio, 400 postfrische Sätze in komplett ungezähnten Bogen, Katalogwert 5.200,- € (M) I29B-138B	**	150,-
10160	1964, Olympische Spiele Tokio, 600 postfrische Blöcke zu 1 R. braunlila / türkisblau, Katalogwert 3.600,- € (S) Bl.27	**	150,-
10161	<b>Umfangreiche Sammlung mit über 60 Blöcken, dabei Pfadfinder, Raumfahrt und Rotes Kreuz Blöcke, viele gute Ausgaben und im Anhang etwas Kuwait und Briefe, enormer Katalogwert! (A)</b>	☒/** */⊙	<b>650,-</b>

**ECUADOR**

- 10162 1865/1972, a comprehensive and valuable collection housed in a Scott album, showing many interesting issues, great diversity of airmails, overprints, miniature sheets, plenty of officials and many more. Recommendable collection! (A)** \*/⊙/\*\* 700,-
- 10163 1865/1961 (ca.), collection on album pages mainly used with some interesting items but mixed condition, Michel over € 1.500,- stated by owner!! (M1) ⊙/\* 120,-

**ECUADOR - DIENSTMARKE**

- P 10164 1949, Sig. der versch. Roosevelt-Ausgaben incl. Blocks, insges. 59 Marken mit und ohne Aufdruck auf Albulblättern, schöne, kleine Kollektion (M) ex. 162-D15 \* 50,-

**ELFENBEINKÜSTE**

- P 10165 1936/86 (ca.), Lot mit 63 ARTISTS SIGNED DIE PROOFS, versch. Motive und Farbvarianten, meist signiert und mit Prägiesiegel, reichhaltiges Angebot. (S)** 900,-
- P 10166 1936/86 (ca.), Lot mit 53 ARTISTS SIGNED DIE PROOFS, versch. Motive und Farbvarianten, meist signiert und mit Prägiesiegel, schöner Posten. (S)** 750,-

**FALKLANDINSELN**

- P 10167 1878/2000, Prachtsammlung im Leuchtturm-Vordruckalbum über weite Strecken komplett vor allem in den Anfangsjahren mit u.a. Mi. 5 Halbierung auf Briefstück, 7a+b, 8/58 mit Farben (!), 59/70 mit 68b (Attest) usw., anfangs ungebraucht und ab ca. 1955 postfrisch, sehr hoher Katalogwert!! (A1)** \*\*\*/⊙ 3.000,-
- 10168 1891/1990, postfr. und gest. Sammlung Falklandinseln und Gebiete, moderneres streckenweise lückenhaft, aber auch bessere vorhanden wie z.B. MiNr. 97 und Gebiete Mi.Nr. 97 Fünferstreifen mit Doppelzählung etc., Lindner-FL-Blätter wohl komplett, hoher Alben-Neupreis! (A2) \*\*/⊙ 150,-
- 10169 1937/99 (ca.), postfrische Sammlung im Album mit überwiegend modernen schönen Motivserien dabei Freimarken bis 5 Pfd., einigen Blocks und Markenheftchen sowie 1 Numisbrief und etwas Abhängige Gebiete, hoher Katalogwert (A1) \*\* 100,-

**FRANZÖSISCH-GUYANA**

- 10170 1892/1947, a very neat collection, mostly mint, on pages, including ovpt., definitive issues, commemoratives, e.g. MiNr. 29/41, 48, generally good condition. (M) \*/⊙ 150,-

**FRANZÖSISCH-INDOCHINA**

- 10171 1900-40 ca., Briefpartie mit Dienst- und Feldpost, Wertbriefe und Einschreiben, Zwischenstegfrankaturen, dazu einige ungebrauchte Ganzsachen, Streifbänder, interessante Destinationen etc. bitte besichtigen. (S) ☒ 400,-

**FRANZÖSISCH-KONGO**

- 10172 1976/1982, gestempelter Lagerbestand in teils sehr hohen Stückzahlen pro Sorte (über 2000 Stück!), dabei viele beliebte Motive wie Fußball, Nobelpreisträger, Olympia, Michel ca. 55.000,- € (2K)** ⊙ 500,-

**FRANZÖSISCH-OZEANIEN**

- 10173 1968/72, über 300 ungezähnte postfrische Marken und Probedrucke, teils vom Bogenrand, dabei Afar und Issa, Neukaledonien, Wallis und Futuna, Saint Pierre et Miquelon, Französisch Polynesien, Madagaskar und Kongo, meist komplette Serien mit schönen Motiven, Raumfahrt, Sport, Gemälde, Tiere, Olympische Spiele. (A)** \*\* 900,-

**FRANZÖSISCH-POLYNESIEN**

- 10174 1958/2002 (ca.), umfangreiche Dubletten in 2 Karteikästen in hunderte Tütchen sortiert mit zahlreichen besseren Ausgaben dabei auch viele Motive und etwas Franz.-Ozeanien, sehr hoher Katalogwert (K) \*\*/\* 400,-
- 10175 1958/2002, Prachtsammlung in 2 Davo-Vordruckalben bis auf ganz wenige Werte komplett und überwiegend postfrisch (wenige Anfangswerte mit Falz), sehr hoher Katalogwert (A2)** \*\*/\* 700,-
- 10176 1958/2000 (ca.), enorm reichhaltiger überwiegend postfrischer Bestand von geschnittenen Ausgaben, Probedrucke, Epreuves de luxe usw. ab den frühen Ausgaben meist in Tüten mit einer Vielzahl teurer Ausgaben mit vielen schönen Motiven wie Gauguin-Gemälde, Tiere usw. dabei auch einige 'normale' Briefmarken und etwas Franz. Ozeanien, in dieser Reichhaltigkeit selten angeboten, riesiger Katalogwert!!! (K1)** \*\*/\* 2.000,-
- 10177 1958/84 (ca.), Partie Dubletten im Album mit einigen besseren Ausgaben, schönen Motiven sowie einigen Marken Franz.-Ozeanien, hoher Katalogwert (A1) \*\*\*/⊙ 100,-

**FRANZÖSISCHE GEBIETE IN DER ANTARKTIS**

- 10178 1948/2002, Prachtsammlung im Leuchtturm-Vordruckalbum ab Madagaskar-Provisorium offensichtlich komplett und überwiegend postfrisch (wenige Anfangswerte mit Falz), sehr hoher Katalogwert (A1)** \*\*/\* 1.200,-
- 10179 1955/2002 (ca.), umfangreiche Dubletten in 2 Karteikästen in hunderte Tütchen sortiert mit zahlreichen guten Ausgaben der Anfangsjahre, enormer Katalogwert (K)** \*\*/\* 1.000,-

<b>P 10180</b>	<b>1955/2000 (ca.), enorm reichhaltiger überwiegend postfrischer Dublettenbestand ab den frühen Ausgaben meist in Tüten mit einer Vielzahl teurer Ausgaben dabei aber nicht nur Marken sondern auch (beginnend ab den Anfangsjahren) sehr viele geschnittene Ausgaben, Probedrucke, Epreuves de luxe usw., in dieser Reichhaltigkeit selten angeboten, riesiger Katalogwert!!! (S1)</b>	**/**	<b>5.000,-</b>
<b>FRANZÖSISCHE SOMALIKÜSTE</b>			
10181	1915, 8 Werte der Ausg. Landestyp. Bilder in unterschiedlichen Stückzahlen, meist mehrere kpl. Bogen bzw. Bogenteile (insges. wohl einige 1000 Marken), nach grober Durchsicht sind im Einzelnen vorhanden Mi. 82, 83, 86, 93, 99, 105, 107 u. 116, leichte tropische Lagerungsmgl., sonst recht gute Erh. (M) ex. 82-116	**	80,-
<b>FUDSCHAIRA</b>			
10182	1971, Nice lot of 17 covers, most registered to New York with nice thematic sets Butterflys, Scouts, Music, Olympics and Animals (M).	☒	120,-
<b>GABUNISCHE REPUBLIK</b>			
<b>P 10183</b>	<b>1945/68 (ca.), Lot mit 61 ARTISTS SIGNED DIE PROOFS, versch. Motive und Farbvarianten, meist signiert und mit Prägiesiegel, in dieser Vielfalt ein seltenes Angebot. (S)</b>		<b>850,-</b>
10184	Blocklot mit Bl. 15 (80) Flugpost, Bl.22 (68), Bl.12 (60), Rotes Kreuz MH 1968 (19), Rotes Kreuz MH Bl.13 (69), Bl.8 (20), dazu Marken mit interessanten Motiven wie Marke auf Marke Mi.325 (87), Musik, Olympische Spiele, Weltraum Mi.363-365 (75) etc. Katalogwert weit über 3.000,- € (S).	**	130,-
<b>GHANA</b>			
10185	1957/73 collection housed in a Lighthouse hingeless album, advanced and essentially complete collection of mint material from 1957 to 1973, includes stamps, souvenir sheets, imperforates, errors and related items, noted many overprint errors (some unlisted), condition is very fine throughout (A)	**	250,-
<b>GOLDKÜSTE</b>			
P 10186	1875/1961 (ca.), Sammlung Goldküste und Ghana im Borek-Vordruckalbum anfangs gestempelt und ab 1950 meist */** mit einigen besseren Ausgaben bis 20/- QV bzw. KEVII, Portomarken etc., hoher Katalogwert! (A1)	⊙/**/**	200,-
P 10187	1879/1955 (ca.), Sammlung überwiegend gestempelt mit einigen besseren Ausgaben, SPECIMEN, fiskal. Verwendungen, einige Briefe und Ganzsachen dabei Luftpost, Einschreiben, Zensur usw. (S1)	⊙/ */ ☒/ GA	150,-
<b>GRENADA</b>			
10188	1861/1913, neat collection of the issues Victoria, Edward and George, somewhat specialiced with different watermarks, shades (M)	⊙/*	150,-
10189	1986, Posten 700 Bögen (Automobile) (S)	**	Gebot
<b>GADELOUPE</b>			
<b>10190</b>	<b>1884/1947, a very neat collection on pages, including good items like MiNr. 1/2, 3/5, 6/7, 10/11, 12/24 without 23, 25/26, 27/39, generally good condition (M)</b>	*/⊙	<b>500,-</b>
<b>GUATEMALA</b>			
<b>10191</b>	<b>1871/1971, neat and comprehensive collection on pages, with main value in the mint material, starting from the early issues, overprints in great diversity, units, airmails, specialities like imperfs, double surcharge and many further. Impressive collection! (M)</b>	*/ ⊙/ **/ (*)	<b>1.000,-</b>
<b>GUINEA</b>			
<b>P 10192</b>	<b>1998, Posten aus GEZÄHNTEN KLEINBOGEN und BLOCKS zu verschiedenen Motiven: TIERE (Dinosaurier, 2 versch. Kleinbogen, je 1.800 St.; Schildkröten, Kleinbogen, 1.500 St.; Vögel, Kleinbogen, 5.655 St.), AUTO (DeTomaso, 4-Marken-Block, 100 St.), EREIGNISSE DES 20. JAHRHUNDERTS (umfangreiche Serie von DeLuxe-Blocks, verschiedene Themen und Motive: Mount Everest, Fernsehen, Rolls Royce, James Dean, Pfadfinder, Olympia 1936, James Bond, Bill Gates, Winnie the Pooh, Concorde, Landrover, Rotes Kreuz und viele weitere, insgesamt 141.200 (!) DeLuxe-Blocks zu 45 versch. Themen bzw. Motiven), MUSIK und FILM (Roy Rogers, Block, 7.000St.; Ingrid Bergmann und Jean Marais, Block, 5.194 St.), Serie von 8 verschiedenen Kleinbogen (je 9 Marken) zu Ereignissen aus dem 20. Jahrhundert: 1900/09 (Schach, Einstein, Harley-Davidson u.a., 5.500 St.), 1910/19 (Titanic, Pilt-down-Mensch, Der Rote Baron u.a., 6.500 St.), 1940/49 (Humphrey Bogart, Nürnberger Prozesse, Automobile u.a., 3.500 St.), 1950/59 (Fidel Castro, Buddy Holly, Grace Kelly und Fürst Rainier u.a., 6.000 St.), 1960/69 (Mondlandung, Che Guevara, Marilyn Monroe u.a., 2.500 St.), 1970/79 (Skylab, Elvis Presley, Juan Carlos von Spanien u.a., 2.000 St.), 1980/89 (Bill Gates, Julio Iglesias, Lady Di und Prinz Charles u.a., 2.500 St.) sowie 1990/99 (Concorde, Tiger Woods, John Glenn u.a., 4.700 St.), der Posten umfaßt insgesamt 190.449 Blocks und Kleinbogen. (Schrank)</b>	**	<b>35.000,-</b>

<b>P 10193</b>	<b>1998, Posten aus GESTEMPELTEN KLEINBOGEN und BLOCKS zu verschiedenen Motiven: TIERE (Dinosaurier, 2 versch. Kleinbogen, je 3.000 St.; Vögel, Kleinbogen, 7.500 St.), AUTO (DeTomaso, 4-Marken-Block, 7.500 St.; 100 Geb. Enzo Ferrari, Kleinbogen, 2.250 St.), Serie von 3 verschiedenen Kleinbogen (je 9 Marken) zu Ereignissen aus dem 20. Jahrhundert: 1900/09 (Schach, Einstein, Harley-Davidson u.a., 750 St.), 1910/19 (Titanic, Piltown-Mensch, Der Rote Baron u.a., 3.000 St.) und 1950/59 (Fidel Castro, Buddy Holly, Grace Kelly und Fürst Rainier u.a., 18.750 St), der Posten umfaßt insgesamt 45.750 Blocks und Kleinbogen. (K4)</b>	⊙	<b>6.000,-</b>
<b>P 10194</b>	<b>1998, Posten aus UNGEZÄHNTEN KLEINBOGEN und BLOCKS zu verschiedenen Motiven: TIERE (Dinosaurier, Kleinbogen, 200 St.; Vögel, Kleinbogen, 1.000 St.), AUTO (DeTomaso, 4-Marken-Block, 1.350 St.; 100 Geb. Enzo Ferrari, Kleinbogen, 500 St.), EREIGNISSE DES 20. JAHRHUNDERTS (umfangreiche Serie von DeLuxe-Blocks, verschiedene Themen und Motive: Mount Everest, Leonard Bernstein, Rolls Royce, Fidel Castro, Werner von Siemens, Buddy Holly, James Bond, Bill Gates, Winnie the Pooh, Eva Peron, Landrover, Eisenbahn und viele weitere, pro Motiv 500 Blocks, insgesamt 19.000 DeLuxe-Blocks zu 38 versch. Themen bzw. Motiven), FILM (Ingrid Bergmann und Jean Marais, Block, 1.000 St.), 2 verschiedene Kleinbogen (je 9 Marken) zu Ereignissen aus dem 20. Jahrhundert: 1910/19 (Titanic, Piltown-Mensch, Der Rote Baron u.a., 500 St.) und 1950/59 (Fidel Castro, Buddy Holly, Grace Kelly und Fürst Rainier u.a., 500 St), der Posten umfaßt insgesamt 24.050 Blocks und Kleinbogen. (K1)</b>	**	<b>5.000,-</b>
<b>HAITI</b>			
10195	1892-1990, Sammlung ab Klassik mit vielen Aufdruckausgaben, Olympische Spiele, Musik, Weltraum, 50 Blocks, meist postfrisch, sehr günstig angesetzt! (M)	**/⊙	100,-
<b>HAWAII</b>			
<b>P 10196</b>	<b>1853/1899, sagenhafter Sammlungs- und Lagerbestand sauber auf Steckkarten sortiert, zumeist postfrisches/ungebrauchtes Material mit einer Reihe an Spitzenwerten, sortenreiche Partie, Katalogwert über 55.000,- \$.</b> (S)	**/*/⊙	<b>9.000,-</b>
10197	1886-1900, Booklet with Hawaii town cancels on stamps and cut squares, please check!	△/⊙	100,-
<b>HOLY-LAND</b>			
10198	1841/1960 (appr.), a very interesting collection of Judaica and Holy-Land in four albums and one folder, showing many good items, rare cancellations, KZ-post and many more. A careful inspection is inevitable for full appreciation! (K)	⊠	400,-
10199	1884/1906, Sechs Postkarten mit fünf versch. Stempeln „JERUSALEM“ (dab. österr. violetter K2) und einmal „JAFFA“, gute Erhaltung! (T)	⊠	150,-
P 10200	1914-18, 19 covers / cards with nice cancellations of Nasre, Baalbek, Jerusalem, Jaffa, most to Germany, scarce censors and decorative postcards, scarce offer! (M)	⊠/Ak	300,-
<b>10201</b>	<b>Türkische Post: 27 Briefe / Karten, meist Abstempelungen von Jerusalem, Nasre und Jaffa, dabei verschiedene Nummernstempel, meist schöne Abschlüge, dazu einige Briefstücke, günstig ausgerufen bitte besichtigen!!</b> (M)	⊠/Ak/△	<b>500,-</b>
<b>HONDURAS</b>			
10202	1865/1957, a neat collection on pages, main value in the mint issues, with a lot of interesting issues, overprints, airmails, commemoratives, miniature sheets, good thematic, officials and so on. A recommendable collection! (M)	*/⊙/**	300,-
10203	1980, Posten 300 Bögen MiNr. 960/64 (Intern. Jahr des Kindes) (S)	**	80,-
10204	2002, Posten ungezählter Ausgaben (teils auch Phasendrucke und Einzelabzüge), insges. ca. 600 Marken, alle postfrisch, selten! (M1, SF) 1661-64, 1676	**	80,-
<b>HONGKONG</b>			
P 10205	1855-1900, Classic stamps QV on old album leave, including nice cancellations "S1", "S2", "Y1", few commercial marks and some mh, few different as usual most fine, fine offer! (M)	*/⊙	200,-
P 10206	1862/1997 (ca.), Sammlung anfangs gestempelt später **/* mit etlichen besseren Ausgaben in 3 Alben dabei auch zahlreiche Briefe und Ganzsachen, Besonderheiten wie Stempel von China u.a. Amoy, Canton, Foochow, Shanghai, Macau usw., etliche moderne Markenheftchen und Blocks etc., sehr hoher Katalogwert!! (A3)	⊙/*/**/ ⊠/GA	250,-
P 10207	1862/1995 (ca.), mint (inc. MNH, QV also NG) and used collection on pages, see photo-ex (M)	**/*/(*)/ ⊙/⊠	300,-
<b>P 10208</b>	<b>1891, at the latest: inside post office in Hong Kong or Shanghai. Historical photograph 26.6 x 20.5 cm (part hand colouring of hair dress and clothings) original german frame of 1891. From the estate of Theodor Blohm/Hamburg who stayed in China 1883/91 as a partner of Grossmann&amp;Co. Hong Kong, travelling between Shanghai and the treaty ports. This was actually the only one chosen for framing out of the numerous large size photographs he brought back home as a souvenir and represents the high esteem even back then. Shows two grown ups and 10 children, two office tables, walls show maps of the world „eastern and western hemispheres“ and two show the Chinese Empire. (K)</b>		<b>2.800,-</b>

10209	<b>1938/2003 (ca.), large lot of mint never hinged duplicates in ~77 souvenir packs incl. 18 x 1987 definitives set to 50\$ etc., 200 public housing 1981 minisheets, several complete sheets incl. 1965 ITU, 1967 SEACOM etc. and many other loose stamps incl. better items, very high catalogue value. (S)</b>	**	<b>1.500,-</b>
10210	AUTOMATENMARKEN: 1986, postfrische Sammlung ab der 1. Ausgabe von 1986 bis zu der Notausgabe von 2002, dabei die verschiedenen Automaten-Nummern und die Ergänzungssätze zu den Portoerhöhungen ferner 9 FDC hauptsächlich der ersten beiden Ausgaben, im E-Buch, Mi. 366,- €. (A)	**/FDC	60,-
<b><u>HONGKONG - GANZSACHEN</u></b>			
10211	1996-7, CHRISTMAS : 870 picture postal stationary letter cards, unused, high catalog value (K).	GA	130,-
<b><u>INDIEN</u></b>			
P 10212	Lot of about 333 covers with about 100 old letters of Jaipue (18th century), old ppc and some interesting letters and stationeries of old Dutch stock. (S)	☒/GA	200,-
10213	<b>1854/1979 (ca.), duplicates in 3 old dealer stock books starting with QV heads incl. many better issues, postmarks, modern issues in quantities, Military and Police opts incl. varieties etc., careful inspection recommended, very high cat. value! (A3)</b>	☉/*/**	<b>1.500,-</b>
10214	1854-1941, collection of used stamps (only a few unused) on album sheets, mixed quality, but fine mostly. (M) from S6 6	☉/*	120,-
P 10215	1854-1903, Classic stamps QV on old album leave, including nice cancellations of Burma, Aden and Zanzibar, few different as usual, fine offer! (M)	☉	200,-
10216	1854/66 (ca.), Partie Dubletten auf Steckkarte mit einigen besseren Ausgaben u.a. 2 x 4 A. (achteckig geschnitten) usw., Mi. DM 880,- n.A.d.E. (T)	☉	Gebot
P 10217	<b>1854 ff, a study collection of the 1/2 a. QV Die I-III with 37 used stamps, different shades (from pale to deep blue, indigo etc.), canc. (as, for ex., rhombic '96' from Hyderabad and others), varieties, retouches and 9 interesting letters, not even perfect but good condition throughout, a lovely and very interesting study of the East India Company Ad. issues (M) ex 2-10</b>	☉/☒	<b>600,-</b>
P 10218	1859-'70s, approx., 22 covers with QV franking, most of them with 1/2a. or 1a., two with 2a. orange and 4a. green to England/Ireland resp., and one cover to England with pair of 4a. grey-black from 1859, a small collection with interesting cancellations, destinations and decorative items (T)	☒	100,-
10219	<b>1860-1980 ca., Umfangreicher Bestand mit Sammlungsteilen Ganzsachen und Feudalstaaten, teils sehr sorgfältig gesammelt, teils etwas unübersichtliche Dubletten, dazu etwas Gebiete und Feldpost, auch einige Besonderheiten, Abarten etc., günstig und sehr geeignet für den Spezialisten der etwas Zeit mitbringt! (K5)</b>	☒/ GA/ **/*/☉	<b>2.000,-</b>
10220	1860/1960, spannender Posten mit 74 Briefen, Ganzsachen, Belegen und Ansichtskarten zumeist aus der Zeit von 1900 bis in die 30er Jahre, dabei Luftpost Schiffspost, Zensur, Kleinstaaten und vieles mehr, tolle Partie für Spezialisten. (S)	☒/GA/Ak	300,-
10221	1860-1950, Nice stock of classic QV issues, most used up to 5 Rs., air mails, C.E.F. surcharged issues, BOB including service, enclosed some Burma, scarce offer please check carefully! (A)	*/☉	150,-
10222	1860/1900 (ca.), India with states and some Ceylon on old preprinted sheets, some items as well. (M)	☉/*/☒	100,-
P 10223	1868-1885, Over 100 covers, most from Bombay with "TOO LATE" cancellations, scarce assembly! (T)	☒/GA	250,-
10224	1880s ff., small collection of about 37 stationeries and some covers. Several perfect postmarks, interesting frankatures or destinations. Have a look. (M)	GA	120,-
10224A	1880/1945 (ca.), small collection in stockbook with some interesting values, inclusive official stamps, revenue stamps, Indian states and some covers and cards (f.e. 1 cover from Nepal). (A)	☉/ */ Δ/ ☒	150,-
P 10225	from 1888 approx., coll. of more than 80 covers, letters and stationeries from QV, mostly frnked by KE VII. or KG V., mixed condition, but some very interesting stamps, cancellations, destinations and more. (T)	☒/GA	170,-
P 10226	1890/1940 (ca.), six franked and 8 stampless covers/cards/folded envelopes inc. Gwalior, Holkar, Jaipur, 1936 FFC India-Ceylon, see photo-ex (T)	GA/☒	80,-
10227	1890-1925, lot of 10 postcards, covers and postal stationary from India to Great Britain and Germany with several good frankings (T)	GA/☒	180,-
P 10228	1896/1926, covers (11), stationery envelopes (9), registration envelopes (2) used w. uprates, mostly to Taiping/Malaya, Medan/DEI, inc. 1917 censored AR-cover, some w. tonings, from Changi-stock, see photo-ex (T)	GA/☒	70,-
P 10229	from late 19th to 20th century, near to 200 covers, letters, pictural postcards and stationeries, most from India or India states (Gwalior mostly), add. some other countries, i.e., Austria/Hungaria a.o.. Very interesting lot. (S)	☒/GA/Ak	200,-
10230	1900/1970 (ca.), stock of letters and other items from India, including stationeries, franked Dokuments etc... (S)	☒	250,-
10231	1907, Cover lot (9) all from ALIPORE used with mostly different postal stationary CUTOUTS, philatelic use but scarce accumulation (T) PS cutouts	☒	100,-

<b>P 10232</b>	<b>India State Soruth / Saurashtra - A handwritten untouched exhibit collection contained in 125 pages including SG1 used on part cover, SG 11a used on part cover, SG 11d used on complete document, essay of Nawab Rasulkhan in red on laid paper, SG 35c overprint double, SG 36a imperf used (unpriced by Gibbons), proof of 1923 1a red including a color trial in black. Overprint errors including "POSTAGE" missing in one &amp; "U.S.S. REVENUE &amp; POSTAGE" completely missing on another - unrecorded. Also includes errors, varieties, complete sheets, postal history, postal stationery including Nasik ovpt. to name a few. Must see to appreciate. (S)</b>	☒/ Δ/ ◎	<b>10.000,-</b>
10233	1930/80 (ca.), Zwei grosse Kartons voll mit tausenden Briefen und Ganzsachen, Fundgrube! (K2)	☒/GA	150,-
10234	1930/80 (ca.), Grosser Karton voll mit vielen tausenden Marken in Tüten und Bündeln, Fundgrube! (K1)	◎	80,-
10235	1944/45, English field post in India, about 60 air-mail letter cards with miscellaneous cancellations and censorships, either stamped (few stamps removed) or postage free, different condition. (T)	☒	50,-
10236	1957/63, United Nations Emergency Force (UNEF I) - Arleigh Gaines Collection; Album mit 16 Briefen des INDISCHEN Kontingentes im Libanon und in Gaza, jeder Beleg einzeln auf Albumblatt mit ausführlicher Beschreibung. (A1)	☒	120,-
10237	WW I : Group of british fieldpost envelopes with OAS and OHMS imprints, rare FPO cancellations and censors, scarce assembly! (T)	☒	100,-
10238	18 Packet adress labels "O.H.B.M.S." to Port Said, BEF, BAPO, Malta and Alexandria, fine and rare.(T)		150,-
<b><u>INDIEN - RAKETENPOST</u></b>			
<b>P 10239</b>	<b>1934/39 approx., Rocket Mail, collection on sheets with explanations containing 12 covers and more than 30 stamps/labels from the first Rocket Mail Experiments by Stephen Smith at Saugor Island in 1934, Rocket Parcel and Live Stock Despatches in 1935 up to Indian War Rocket Mails in 1939. An extraordinary collection with some fantastic and attractive (s. photos) material. (M)</b>	☒/(*)	<b>2.000,-</b>
<b><u>INDIEN - GANZSACHEN</u></b>			
10240	1922, Collection of more than 1.000 pieces postal stationery cards (H&G Nr. 30 and H&G Nr. 31), all used, many different cancellations (K)	GA	80,-
<b><u>INDIEN - BESONDERHEITEN</u></b>			
<b>P 10241</b>	<b>POW mail, 1914/19, extensive collection of camps mounted on pages with detailed english explanations of Ahmednagar, Belgaum, Yercaud, Katapahar, Bellary, Sholapur, Takdah, Kodaikanal, Fort Saint George, total 57 entires, see photo-ex (S)</b>	GA/ ☒/ Ak	<b>2.500,-</b>
<b><u>INDISCHE KLEINSTAATEN (FEUDALSTAATEN)</u></b>			
<b>10242</b>	<b>1869/1949, sehr reichhaltige Sammlung im Klemmbinder mit zahlreichen gesuchten Ausgaben, besseren Werten etc., dabei Nabha, Jind, Gwalior mit besseren Werten, Chamba, Tranvancore, Soruth, Sirmour, Punch, Nawanagar, Kishengarh, Jammu und Kaschmir sehr gut besetzt mit etlichen besseren Werten der frühen Ausgaben, Jind, Jaipur, Haidarabad, Dhar, Duttia, Bussahir, Bundi, Bhor, Bhopal usw. Eine ausserordentlich interessante und reichhaltige Kollektion dieser beliebten Gebiete, die von einem deutschen Sammler vor über 40 Jahren zusammengetragen wurde und seitdem bei den Erben lag. Ein aussergewöhnliches Objekt! (A)</b>	◎/*	<b>2.000,-</b>
<b>P 10243</b>	<b>KISHANGARH 1871-1948, collection 'Fiskals of Kishangarh State' on 80 pages with many informations, revenue/Court fee stamps, multiples/sheets letters, varieties and some specialities. A very fine summary from the first 2a. fiscal of 1928 (A.D. 1871), used, up to the Rajasthan-Kishangarh period. An exhibition collection of wonderful appearance and scarce. (S)</b>	☒/◎/*	<b>800,-</b>
10244	1885-1947, Dealer stock in glassines and on album leaves, many stamps used and mint, please check! (S)	*/◎	150,-
10245	COCHIN, nice lot of 36 postal stationery cards, many scarce types and cancellations, most Cochin and Travancore, please inspect carefully, scarce offer! (T)	☒/GA	450,-
10246	Collection of 48 folded envelope, all stampless, from different states including Jaipur, Tonk, Khari, Khatoli, Karauli, Kishangarh, Uniara, Udaipur and Indragarh, most very fine. (M)	☒	200,-
10247	1912/50 (ca.), 110 covers/ used stationeries seemingly all from KGV/VI, prevalent Jaipur, Holkar, Patiala, Hyderabad and Gwalior; also India KGV to 1950, 21 covers often to US, usual condition (S)	GA/☒	80,-
10248	MORVI 1931 ff., 13 stationery envelopes and postcards, used in mixed condition (T)	GA	100,-
<b><u>INDONESIEN</u></b>			
10249	1949-78, postfrische, ungebrauchte und gestempelte Sammlung imVordruck-Album mit Blöcken, anfangs gestempelt später postfrisch. (A)	**/*/◎	200,-
10250	1965/66, flowers mint sets in sheets and blocks, Mi.-Nr. 499-502 (54), 503-506 (191), 536-539 (102), Scott B 191-194, 195-198, 199-202. Michel catatog valvue 1.500,- €. (M) 499-02, 503-06, 536-39	**	100,-
<b><u>IRAK</u></b>			
10251	1912-30, Nice lot of 14 early postcards, some postally used with Turkish and Iraqi post, scarce offer, please check! (T)	Ak	150,-
10252	1923/90, Sammlung mit Dienst und Britische Besetzung, meist gestempelt mit vielen Briefen und Dubletten in zwei großen Einsteckalben und auf Blättern, Fundgrube! (S)	**/*/◎/☒	120,-

Los-Nr.			Ausruf
10253	1923-1975, Lagerbuch ab frühen Ausgaben, teils Viererblöcke, meist postfrisch, sehr umfangreicher Teil Dienst und Porto, enormer Gesamtkatalogwert! (A)	**/ */ ⊙	350,-
10254	1923-30, Lot of 29 revenue stamps on piece with clear cancellations, some perfs, fine. (T)	Δ	100,-
<b>IRAN</b>			
10255	1868-1926, Lagerbuch ab Erstausgaben, kenntnisreich bestückt mit vielen guten Marken und Sätzen, Aufdruckausgaben besonders reichhaltig. Sehr hoher Katalogwert. (A)	**/ */ ⊙	250,-
<b>10256</b>	<b>1876-1930, unused and cancelled collection from classic with better values, additionally two letters. 1876-1930, ungebrauchte und gestempelte Sammlung ab Klassik mit besseren Werten, dazu zwei Briefe (M)</b>	*/ ⊙/ ☒	<b>500,-</b>
10257	1876/1925, meist gestempelte Sammlung (ca. 530 Stück) mit vielen Provisorien und Überdrucken in meist sauberer Erhaltung auf selbstgest. Albenblättern. (M1)	*/(*)/⊙	350,-
10258	1876/1911, nice collection with many interesting issues, ovpt. (M)	⊙/*	100,-
10259	1886/1902 (appr.), comprehensive stock on cards in great diversity, many different issues, ovpt. (S)	⊙/*	200,-
10260	1903/1909, Sammlung in beiden Erhaltungen und 13 Briefe / Ganzsachen, dabei viele Aufdrucksätze, teils in Einheiten, sehr spezialisiert und kenntnisreich gesammelt mit Neudrucken und interessanten Stempeln. Empfehlenswert! (A)	**/*/⊙	300,-
10261	1915, MiNr. 372/75 in 5er-Kleinbögen mit kopfstehendem Mittelstück, 364/71 je 2mal in 5er-Kleinbögen, Marke vs. und rs. bedruckt, 363/71 im 5er-Kleinbogen, Marke vs. und rs. bedruckt, dabei einmal mit kopfstehendem Mittelstück, zusätzlich Paketmarken 1915, 8 5er-Kleinbögen ex MiNr. 19/26 mit kopfstehendem Aufdruck. Interess. Zusammenstellung! (T)	**/*(*)	160,-
10262	Great stock of classic issues, many overprinted issues up to 1930, in glassines, hundreds of stamps in blocks and sheet parts, very high catalogue value, please check! (S)	**/*/⊙	300,-
10263	1970-2001, Bogenware dabei Mi.2678-2681 Vögel mehrfach, teils haftend, 2277-80 im Zusammendruckbogen, desweiteren viel Sport, Tier- Landschafts- und Blumenmotive in Einheiten, sehr hoher Katalogwert! (K)	**	280,-
10264	1979/90 (ca.), umfangreicher postfrischer Dublettenbestand im Lagerbuch meist in Viererblocks, Mi. über € 3.000,- n.A.d.E. (A1)	**	120,-
<b>ISRAEL</b>			
10265	1911-98, Sammlung mit Judaica, dabei früher Knesseth Brief, 5 MH, Interimsmarken, frühe mit TAB und 9 Partituren 1911-12, seltene Gelegenheit! (M, Sonderformat)	☒/ **/ */ ⊙	170,-
<b>10266</b>	<b>1948/2008, a rich and plentiful collection housed in four volumes, main value in the MNH issues, which are collected mostly in marginal blocks of four, FDCs. Valuable offer! (K)</b>	**/ ⊙/ ☒/ *	<b>700,-</b>
10267	1948-90, Sammlungsbestand mit umfangreichen Dubletten und einigen interessanten Belegen, dazu Libanon, günstig angesetzt. (K)	**/ */ ⊙/ ☒/GA	250,-
<b>P 10268</b>	<b>1948/89, hochwertige Sammlung auf Vordruckblättern mit vielen guten Anfangsausgaben wie MiNr. 1/9, teils Zähnungen, 10/14 TAB, 10/14 Kehrdruk-Zwischenstege, 18 TAB, 19/21 TAB, Bl.1, 30/31 TAB, 66 TAB, Dienst usw. Streckenweise komplette Sammlung mit hohem Katalogwert! (M)</b>	**/*/⊙	<b>1.000,-</b>
10269	1948/80 (ca.), umfangreiche Dubletten in hunderte Tütchen vorsortiert mit etlichen besseren Ausgaben dabei viele mit TAB, Blocks, Porto etc., ex Salt Lake City Bestand (S)	⊙/*/**	Gebot
<b>10270</b>	<b>1948/80, umfangreiche mehrfach ausgezeichnete Spezialsammlung in 10 Alben, dabei 50 MH ex 1-18 postfrisch und gestempelt dabei viele gute Untertypen und Varianten Katalogwert dieses Albums allein über 6.000,- €, weiter etwa 190 Revenue / Steuer- und Gebührenmarken lose und auf Belegen, IAS überkomplett, Spezialsammlung mit fast 2000 R-Zetteln auch für Dienstbriefe, Aerogramme überkomplett, Ganzsachensammlung inc. Faltbriefe und Bild-GA ungebraucht oder gestempelt....etc. mit viel Sachverstand zusammengetragenes Objekt mit 5stelligem Katalogwert. (K)</b>	**/ ⊙/ GA/ ☒	<b>1.800,-</b>
10271	1948-80, Nice stock of covers / cards including early issues with tab, interim period, registered mail, censors, early airmails and first flights, scarce offer, please check! (S)	☒/Ak	120,-
P 10272	1948/74, collection of covers in four albums and in envelopes, the main value lies in the Interim issues (K)	☒	250,-
<b>10273</b>	<b>1948/69, kleine Ausstellungssammlung inkl. etwas Palestina und Vorläufer-Ausgaben, dabei viele FDC's, Ganzsachen, MH und weitere Besonderheiten, etwas durcheinander in der Reihenfolge, wir empfehlen eingehende Besichtigung. (A)</b>	⊙/ Δ/ ☒/	<b>500,-</b>
<b>10274</b>	<b>Ab 1948, enormer mit viel Hingabe zusammengetragener Bestand mit Vorläufern, gesammelt wurde jede Ausgabe postfrisch, gestempelt und auf Brief/FDC, über weite Strecken ist das dem Sammler auch gelungen, anfangs nicht alle Ausgaben mit TAB, später wohl durchgehend, dazu viel Bedarfspost, Zensur, Militärpost und unzählige weitere Besonderheiten, tolle Sammlung, hier sind Steigerungen zu erwarten. (K4)</b>	**/ ⊙/ ☒/ FDC	<b>2.500,-</b>
10275	1949/86, Sammlung auf Vordruck über weite Strecken vollständig dazu 6 Jahressammlungen und einige Ganzsachen und Aerogramme, etwas Deutschland mit besseren Werten sowie Schweiz und Österreich runden den Posten ab, günstig angesetzt. (K)	**/GA	200,-
10276	1950/2008, reichhaltige Sammlung von meist FDCs in 13 Alben incl. bessere Stücke. Seltenes Angebot! (K2)	FDC/☒	400,-



10277	1951/75, Brief-Posten mit Belegen aus dem genannten Zeitraum, dabei viel Luftpost, Einschreiben, FDC, usw. (S)	☒	Gebot
10278	1954-67, Nice lot of 36 first flights with many overseas destinations, fine to very fine. (T)	☒	50,-
10279	VIGNETTEN: Bogen und Bogenteile mit Marken, Zwischenstegpaaren und Zusammendrucken, jeweils ohne Werteindruck, in verschiedenen Farben, Bogenränder teils fehlerhaft, viel Vignetten, selten (M).	**	120,-
<b>JAPAN</b>			
10280	1870-1950, Collection with strength in classic issues on album leaves, few fine duplicates, wide range of types and cancellations, please check! (M)	* / ☉	300,-
P 10281	1871/1990 (ca.), postfr. ungegr. u. gestpl. Slg. in Album, a. Blättern und oft noch unsortiert in Tüten mit u. a. echten Mi-Nr. 1 (Kerbe), 5 und einige Kirschblüten ex 19-31, dazu ca. 25 Bf./Ka. ca. 1935/90 mit Flug 18 S. (Paar) diverse MHB**, z. B. Bl. 51 tadellos (siehe Photo-ex) (S)	**	200,-
<b>P 10282</b>	<b>1871/1913, mint and used collection on old album leaves inc. 48 mon pl. I laid, 100 mon pl. I laid (bottom touched), some choice cancellations, see photo-ex (M)</b>	* / (*) / ☉ / 田	<b>700,-</b>
<b>10283</b>	<b>1871/94, predominantly used collection on old leaf inc. four dragons mint (mons are pl. I and thins, sen RC) and girdle western paper 6 sen syll. 18 mounted mint, cherry blossoms w. nice cancels inc. fancy and kibans, 4 sen (horiz. scissor separation) with Awaji fancy style, Koban w. 12 sen and 30 sen (each tear) used. (M) 1-70 ex</b>	☉ / * / (*)	<b>700,-</b>
<b>P 10284</b>	<b>1872/1997, definitives and air mails (Dauerserien/Luftpostmarken) unused mounted mint or NG as issued, MNH (postwar) and used collection very clean in Lighthouse hingeless album, sometimes collected double, old Tazawa 25s, 30s, 50s, 1y (1930 Goebel), goldfish 5y w. gum MNH, from 1952 about cpl. inc. coils, booklet stamps, full booklet panes; airs w. 1929/34 mint and 1951 smalls MNH; plus 36 classic forgeries (mostly cherry blossoms) on stockcards, see photo-ex (A)</b>	** / * / (*) / ☉	<b>800,-</b>
P 10285	1872/1937, used and few mint collection inc. 4 sen rose western paper, 4 sen green crossed branches (repaired) ec., see photo-ex (M)	☉ / *	350,-
P 10286	1876/1922, stamps (10) inc. Hong Kong „B62“ on 5 sen ultra and seven 1s blue cards, see photo-ex (T)	☉ / GA	120,-
<b>10287</b>	<b>1894/1997, commemoratives, new year and furusato (prefectural-) issues, unused mounted mint, MNH (postwar) and used collection very clean in three Lighthouse hingeless albums, often double collected with most s/s additionally used in timely manner used inc. 1964 olympics semipostal s/s; also BP and booklets inc. all furusato ones, high face-value (K)</b>	** / * / ☉	<b>2.500,-</b>
10288	1904-05, 14 Fieldpost Office covers from Russian / Japan War, some different, scarce offer. (T)	☒	110,-
<b>10289</b>	<b>1936/72, National Parks and Quasi-National Parks in Lighthouse hingeless album double collected mint (s/s mostly w. official postal folder included) and used, mint prewar issues are mounted mint, but s/s Daisen, Daiton and Tsugitaka-Taroko are MNH; postwar MNH, includes s/s used in-time: 1st Nikko, Daisen, Aso, Daisetsuzan, Yoshino-Kumano, Fuji-Hakone, Towada, Jap. Alps, Bandai Asahi, 1953-56 issues. A quality collection. Two small photo-certs (Befund) and six photo-certs (Attest) by Eichhorn or Newiger BPP (2000s) (A)</b>	** / ☉ / *	<b>1.000,-</b>
10290	1942/68 (ca.), Sammlung im Scott-Vordruckalbum stark lückenhaft aber mit einigen besseren Ausgaben u.a. Mi. 384/87, 423/26, 428 etc., hoher Katalogwert! (A1)	** / *	150,-
<b>P 10291</b>	<b>1945/90, mint never hinged almost cpl. collection (only missing is 1951 100y) in two Lighthouse hingeless mounts albums, park s/s (ex-1) with folders, also booklets from 1966 additional to panes, plus stockbook mint/used double stock and some covers/cards, among better ones, very clean condition, see photo-ex (3A)</b>	**	<b>4.200,-</b>
10292	1962/75, small box w. 150+ covers/cards/MC/FDC from collectors correspondence to Berlin inc. s/s or MH-pane franked, with many EXPO70, Sapporo olympics '72 entires and special envelopes, also used/up-rated/mint stationery of the period, colourfull (S)	GA / ☒ / Ak / Mk	80,-
<b>JAPANISCHE BESETZUNG II.WK</b>			
10293	China, North China, 1940/44, 1/2 C.- 30 C. denominations units and blocks inc. imprint up to 50, unused mounted mint / MNH or nunused no gum as issued; Hopeh/Supeh mint and used in written up album; also Honan and South China in similiar album, for specialists (S)		220,-
10294	1941-45, Mint and used accumulation including South China and Mengkiang on album leaves, please check, ex Salt Lake City Stock! (M)	* / ☉	Gebot
10295	Malaya, Malacca, large red seal, fake overprints on blocks of four of 1, 5, 10, 40, 50 C and \$2, \$5; also on dues 1, 8, 12 and 50 C., 40C.-\$5 marked on reversed „FALSCH/FORGERY/FAUX“, reference material, as is	田 / *	250,-
10296	Malaya, Penang, 1942 1 C. (2M28 margin block-6, pair), 8 C. (2M32 bottom margin block 6, strip-3), 10 C. (2M33, left margin blocks 4 resp. -6); "dainipponyubin" kanji ovpts on Selangor (7M246, 247, 254, 255) w. 1 C. corner margin block-12, 3 C. left margin block-8, 2 on 5 right margin bl-8, 3 on 5 top left corner margin blocks of 16 (2), MNH (T)	**	60,-

Los-Nr.		Ausruf
10297	Malaya, Selangor: 1942/44, kanji single line Dai Nippon: 3 C. green pair w. variety „nichi“ fallen to the right (JSCA 74M247c); same with variety „ovpt. mirror print on the back“/JSCA 7M247e: blocks of 4 (2, one margin), 6 (faults), margin-12 MNH; 5 C. ultra with horizontal resp. vertical ovpt., each in top margin blocks of four (JSCA 7M249, 7M259; SG J284, J294); \$1, 2, 3 ea. left margin copies MNH, brownish gum; also 3 C. in top left corner block of 16, 3 C. on 5 C. and 6 C. on 5 C. both in bottom left corner blocks of 12, \$1 on 10 C. in bottom right plate block of 12 (inc. variety „small nichi“/JSCA 7M260b in pos. 10) and \$1.50 on 30 C. in right margin block of 8, all MNH, nice assembly (JSCA 7M255-261 ex) (T) 35 (2/16), 37 (4), 43 (4), 45-49 ex	**/田 50,-
10298	Malaya, revenue usage, 11 receipts: Straits red single line ovpt. on KGVI 3 C. green (JSCA 1M3) pairs (5), Selangor Dai Nippon kanji 3 C. pair (JSCA 7M247), Negri S. 6 cts. on 5 C. same (JSCA 7M230), Negri S. DAI NIPPON 2062 3 C. pair (7M156), Malaya definitive issue 2 C. pair, 4 C., 3 C. pair, JSCA 9M2,3,4 (T)	☒ 50,-
10299	Malaya, 1942, Straits, mint and used accumulation w. Shonan double frame ovpts. inc. 2 C. mint block of four (JSCA7M32), single frame ovpts., Dai Nippon/2602/Malaya inc. 8 C. bottom margin pair, s. l. kanji Dai Nippon many blocks of four, to be inspected (T)	100,-
P 10300	1941/45, mostly mint and some used specialized collection in stockbook written up, also share of unissued (Chan JMK 1-16 ex) inc. SYS 50 C. roulette block of 40 resp. \$1 perforated block of 20, clean condition see photo-ex (A)	**/*/◎/田 220,-
P 10301	1943/45, 10 covers (and a front w. due mark), see photo-ex (M)	☒ 250,-
<b><u>LAGERPOST TSINGTAU</u></b>		
P 10302	Narashino, 1918, preprinted envelope (toning) canc. „Chiba.Tsudanuma 7.10.5“ (October 5, 1918), to Bensheim/Germany, red oval double framed camp seal and han of censor „Tanaka“, also british censor tape on reverse, signed Rungas BPP; 1922/53, 14 other japanese entires (mainly 1940s FDC, some tonings) and 12 ppc, see photo-ex (T)	☒/GA 80,-
<b><u>JAPAN - GANZSACHEN</u></b>		
10303	1876-1912, Lot von 15 verschiedene ungebrauchten und gebrauchten Ganzsachenkarten, dabei auch Doppelkarten und eine Bildganzsache. (T)	GA 100,-
<b><u>JAPAN - BESONDERHEITEN</u></b>		
P 10304	<b>1868/1912, Satsuma bowl, diameter 120mm, height 55mm, depicting two ladies and three children inside, outside blue with golden decorations, marked on bottom in red by Hattori of Yokohama: „Nippon Satsuma toki /Yokohama shi Hattori zo“. According to cert. Dr. Nitsche Lübeck (2004, copy included) a high quality Meiji period bowl (K)</b>	<b>4.200,-</b>
10305	1970 (appr.), TRIAL POSTAGE STAMPS PRINTING BUREAU MINISTRY OF FINANCE JAPAN, very rare book with 18 different trials, different thematics, showing several printing methods. (M)	350,-
<b><u>JEMEN</u></b>		
10306	1947/59, MiNr. 50, 9 postfrische Bögen und MiNr. 177 per ca. 160mal in gest. Einheiten. Mi. 1600,-€ (M)	**/◎ 80,-
10307	Nice stock of sheets / stamps / blocks including early issues with imperforate proof sheets, imperforate sheets 1965, scarce offer, please check! (M, SF)	**/*/◎ 150,-
<b><u>JORDANIEN</u></b>		
10308	1920/1970 (ca.), Sammlung Marken und Belege, dabei bessere Werte, LuPo-Belege etc.. Fundgrube im großen Steckalbum! (S)	◎/☒ 50,-
10309	<b>1920/65, grosses Lagerbuch mit sehr starkem Teil bei den frühen Aufdruckausgaben, etliche komplette frühe Serien, diese teils mehrfach, guter Teil Dienst und Porto, zwar haftend, dennoch enormer Katalogwert und in dieser Menge ein sehr selten angebotener Bestand, aus amerikanischem Händlerlager! (A)</b>	**/*/◎ <b>500,-</b>
<b><u>KAMBODSCHA UND LAOS</u></b>		
10310	<b>Gigant Lot full sheet, 100 sheet folders per one with 5.000 stamps, all together 500.000 stamps. (Palette)</b>	<b>1.000,-</b>
<b><u>KAMBODSCHA</u></b>		
10311	1900/30 (ca.) 13 ppc mostly Cambodia, also Cambodia 1934/60, 15 covers/FDC inc. one large with multi-colour franc from UN staff Phnom Penh 1954 to Singapore. (M)	☒/Ak 120,-
<b><u>KAMERUN</u></b>		
P 10312	<b>1946/73 (ca.), Lot mit 71 ARTISTS SIGNED DIE PROOFS, diverse Motive und Farbvarianten, meist signiert und mit Prägesiegel, kein alltägliches Angebot. (S)</b>	<b>950,-</b>
P 10313	<b>1946/73 (ca.), Lot mit 77 ARTISTS SIGNED DIE PROOFS, diverse Motive und Farbvarianten, meist signiert und mit Prägesiegel, ein interessantes und seltenes Angebot. (S)</b>	<b>1.000,-</b>
<b><u>KAP DER GUTEN HOFFNUNG</u></b>		
10314	1853/1904 (ca.), Partie Dubletten auf 2 Steckkarten mit einigen besseren Ausgaben u.a. 16 Kap-Dreiecke usw., Mi. € 5.440,- n.A.d.E. (T)	◎ Gebot

Los-Nr.			Ausruf
P 10315	1853/1902 (ca.), inter. gestempelte Sammlung auf selbstgestalteten Blättern im Klemmbinder dabei 13 Kap-Dreiecke mit zwei Holzschnitten, Mafeking Baden-Powell (Mi. 16lb o), diverse Aufdruckausgaben sowie 3 Ganzsachen etc., hoher Katalogwert! (A1)	⊙	300,-
10316	Lot von 17 Kap-Dreiecken (T)	⊙/*	130,-
<b><u>KAP VERDE</u></b>			
10317	1877/1965, reichhaltige Partie mit vielen klassischen Werten, Carlos und Manuel-Werte mit Aufdrucken (auch Höchstwerte), Vasco da Gama, über 50 ungebrauchte Ceres-Werte aus 1914/26, Portomarken, etc. (T)	⊙/*	100,-
<b><u>KENIA</u></b>			
10318	Eisenbahnblock 1976 ungezähnt per 312mal tadellos postfrisch (T) Bl.3(312)	**	150,-
<b><u>KOKOS-INSELN</u></b>			
10319	1963/2004 (ca.), Sammlung im Lindner-Vordruckalbum postfrisch über weite Strecken komplett mit Blocks, Markenheftchen, Provisorien 1990/91 kompl. (Dienstmarke gest.) sowie einige zusätzliche gestempelte Ausgaben und Blocks etc., hoher Katalogwert! (A1)	**/⊙	150,-
<b><u>KOLUMBIEN</u></b>			
10320	1863/1980 (ca.), Sammlung meist gestempelt mit einigen Besseren und Dubletten im dicken Einsteckalbum, Fundgrube! (A1)	*/⊙	70,-
<b>10321</b>	<b>1865/1975, a neat collection on pages, some departements, overprints, airmails, commemoratives, miniature sheets, thematics and so on. (M)</b>	⊙/**/*	<b>500,-</b>
10322	KOLUMBIEN & PANAMA : Sechs komplette Faltbriefe und zwei frankierte aus 1872-1909, mit interessanter Schiffspost etc. (T)	⊠	120,-
10324	1885-1909 (ca.), Album mit 31 meist verschiedenen Geldversicherungs-Ganzsachen (Cuberietas), Einschreibeumschläge (Servicio Postal Ferrreo), alte gelaufene Ansichtskarten, interessante Briefe, viele gebrauchte GA vor 1900, usw. (A)	⊠/GA	170,-
10325	1950/89, postfrischer Posten auf Steckseiten, dabei gesuchte Serien, Blöcke und bessere Werte, so nicht oft angeboten. (M)	**	120,-
10326	WERTBRIEFVERSICHERUNGSMARKEN : Partie von über 70 teils gebrauchten Stücken und ein Brief, sehr selten angebotener Bestand! (T)	⊠/*/⊙	230,-
<b><u>KOMOREN</u></b>			
10327	1972/84, reichhaltige postfrische Sammlung mit gesuchten Ausgaben, dabei reichhaltiger Teil Blocks gezähnt/geschnitten, sogenannte Luxus-Blocks, Goldblocks usw. Sehr hoher Einstandspreis! (M)	**	300,-
10328	1981/82, Block-Posten mit nur ungezähnten Blöcken per 100 Stück (noch originalverpackt), alle in postfrischer Erhaltung, dabei Block Mi.-Nr. 226U, Bl. 230U, Bl. 231U und Bl. 232U. Im Mi. sind die ungezähnten Blöcke nicht gelistet! Mi. für die Normalausgaben beträgt 2.450,- Euro! Sehr seltenes Angebot! (S)	**	120,-
<b><u>KONGO-BRAZZAVILLE</u></b>			
<b>P 10329</b>	<b>1945/65 (ca.), Lot mit 53 ARTISTS SIGNED DIE PROOFS, diverse Motive und Farbvarianten, meist signiert und mit Prägesiegel, ein seltenes Angebot. (S)</b>		<b>750,-</b>
<b><u>KONGO (ZAIRE)</u></b>			
10330	1960/64, United Nations Emergency Force (UNEF I) - Arleigh Gaines Collection; Album mit 37 Briefen zu den UN OPERATIONEN IM KONGO, die Sammlung enthält viele seltene und einmalige Militärbriefe, jeder Beleg auf Albumblatt mit ausführlicher Beschreibung. (A1)	⊠	400,-
10331	1960/63, United Nations Emergency Force (UNEF I) - Arleigh Gaines Collection; Album mit 26 Briefen und einigen Briefstücken (Stempel) zu den UN OPERATIONEN IM KONGO, jeder Beleg auf Albumblatt mit ausführlicher Beschreibung. (A1)	⊠	300,-
10332	1960/63, United Nations Emergency Force (UNEF I) - Arleigh Gaines Collection; Album mit 37 Briefen und Ganzsachen zu den UN OPERATIONEN IM KONGO, verschiedene Länder, jeder Beleg auf Albumblatt mit ausführlicher Beschreibung. (A1)	⊠/GA	250,-
<b><u>KOREA see also lot 10114</u></b>			
10333	1884-1963, Lagerbuch mit vielen gebrauchten Dubletten, bessere Werte der 50er Jahre, mit gestempeltem Teil auf Blättern, ex Salt Lake City Bestand! (A).	**/*/⊙	Gebot
<b>P 10334</b>	<b>1884/1960, vast collection formed by USMN Korea veteran, mounted mint but predominantly MNH (from 1946 throughout) in eight binders, also stockbook with double material and used: includes varieties 1946 30 ch. on 6 S. error ovpt., liberation 5, 10, 50 Ch. imperf., liberation 50 Ch. and Admiral Li horiz. imperf., hangul 500 years imperf., 1946 50 Ch.-10 W. imperf., 1946 1 W. buff imperf. printed on both sides, 1951 participating nations imperf. gummed inc. two corner pieces; souvenir sheets start w. 1951 participating nations cpl. (Italy II w. tone spot), 1952 200 w. (fibre hole), 1956 olympics (both), 1959 new year ec., 1946/50 FDC x13 (inc. resumption, hangul, air 1st elects, Sygman Ree, parliament, UN commission, railway, UPU all 3, inland air), also North Korea occupation issues (x9 = cpl.) / Umfassende Sig. ungebr., ab 1946 postfr. mit u. a. Michel Bl. 27-48, 49, 100/101, 126, 139-141, see photo-ex (K)</b>		<b>11.000,-</b>

Los-Nr.			Ausruf
10335	1948/73, 20 military mail covers (some w. franks) from US Army in Korea, mostly korean war (T)	☒	130,-
<b>KOREA-NORD</b>			
P 10336	1950/54, Korean war, covers: field post (12), franked covers marked field post (2), and early franked ordinary mail to central bank (3); see photo-ex (M)	☒	250,-
P 10337	Korean war, 1951/55, KPA 10 covers (all w. contents), 2 cards and a receipt, see photo-ex (M)	☒/Ak	400,-
P 10338	1953, fieldpost envelopes (7, inc. 3 from PRC volunteer corps, some w. contents) and fieldpost cards (4) type 1, 3, 4 (2), two with daters of central p.o. No. 249, mounted on pages, clean condition (M)	GA/☒	300,-
P 10339	1961/66, eight franked commercial covers to UK, France and Germany inc. 1962 Titov imperforated (seems unlisted in catalogs), see photo-ex (T)	☒	130,-
P 10340	1967/94, five franked and one T.P. covers/cards all to East Berlin/East Germany (T)	☒/Ak	60,-
10341	MOTIV-POSTEN, 2 schwere Bananenboxen gefüllt mit Kleinbogen und Blöcken, zum Teil noch Originalverpackt, viele ansprechende Motive dabei, sortenreicher Posten mit gigantischem Katalogwert. (K2)	⊙	300,-
10342	Mappe mit über 100 Bogen und Bogenteilen moderner Ausgaben, darunter interessante und gesuchte Motive wie Eisenbahn und Tiere, einige Bogen und Bogenteile ungezähnt und nicht katalogisiert, bitte besichtigen! (M)	**	100,-
<b>10343</b>	<b>Gigant lot, 100 stock-books, per one with many block of 4 and little sheets. (Palette)</b>		<b>1.200,-</b>
<b>10344</b>	<b>GROSSPOSTEN; Nord-Korea 100 mal Lagerbuch mit Kleinbögen und Viererblöcken. (Palette)</b>		<b>850,-</b>
<b>KUWAIT</b>			
10345	1923/85 (ca.), saubere gestempelte Sammlung mit gute frühen Werten und Belegen im großen Einsteckalbum, Fundgrube! (A1)	⊙/☒	60,-
10346	1945, Höchstwert Flugpost 14 As. violett, Bogenteil von 92 Marken mit Rändern, teils angetrennt, postfrisch mit geringen üblichen Gummibüßen, Katalogwert 1.840,- € (M).		80,-
<b>10347</b>	<b>1970/92, Partie postfrischer und meist kompletter Bogen, mit einigen interessanten Motivausgaben, etc., Mi. über 12.900,- €. (S)</b>	**	<b>1.300,-</b>
<b>LAOS</b>			
10348	1985, Overprint issue 100 x 40 K., 120 x 70 K. and 120 x 80 K., some brownish gum, cat. value 11.000,- €. (T) 801 (100), 804 (120), 805	**	400,-
10349	1990/2001 (ca.), about 700 commercially domestic used small size covers, stamp franks only (no meters), almost only commemoratives (w. lots of animals, plants, temples), clean condition. (S)	☒	130,-
10350	1998-2000, (ca.), Posten mit 1.300 Stück Luftpostumschlägen, alle gebraucht, viele Stücke mit interessanten Bildzudrucken, interessante Frankaturen, diverse Stempel, aber auch hinsichtlich Motiven sehr interessant (viel Sport, Tiere u. Pflanzen, Schiffe), etc. (S)	☒	180,-
<b>10351</b>	<b>GROSSBESTAND Laos / Kambodscha, Bestand von 100 mal Bogenmappe mit jeweils 5.000 Marken. (Palette)</b>		<b>700,-</b>
<b>LIBANON</b>			
10352	1930/70 (ca.), Sammlung auf Vordruck- bzw. selbstgestaltete Blätter etwas unübersichtlich im Ordner mit einigen inter. Ausgaben und Blocks (A1)	⊙/*	70,-
10353	1958/64, United Nations Emergency Force (UNEF I) - Arleigh Gaines Collection; Album mit 7 Briefen der UN OBSERVATION GROUP im Libanon, dabei einige seltene UNOGIL-Belege u.a. der früheste bekannte Poststempel dieser Gruppe, jeder Beleg einzeln auf Albumblatt und umfassend beschrieben. (A1)	☒	250,-
<b>LIBERIA</b>			
<b>P 10354</b>	<b>1840-48, Collection of early stampless covers with 13 folded envelope and 1 letter, most with early ship cancellations, the majority of these letters are written by colonists who usually were members of the local Government and very familiar with conditions at the time, scarce postal history group! (T)</b>	☒	<b>1.800,-</b>
10355	1936/54 (ca.), kleine ungestempelte Spezialsammlung von Phasendruckern, teilgezähnten Werten, fehlenden Farben etc., auf selbstgestalteten Blättern mit englischsprachigen Erläuterungen. (M)	(*)/*/**	150,-
10356	1938, Probedrucke der Flugpost-Ausgabe, gezähnt ca. 40 Serien ohne Gummi mit amtlicher Lochung, geschnitten ca. 40 Sätze mit Aufdruck „PROOF“ postfrisch und ebenfalls gelocht, sehr seltenes Angebot. (M) 298-307 (80)	(*)/**	400,-
<b>P 10357</b>	<b>1947/89, magnificent collection in one album, main value 1947/76, consisting mostly of special items, varieties and blocks, e.g. two examples of both CIPEX blocks 1947, UPU block 1950 with specimen ovpt., UPU set in IMPERF sheets of 20, the Jehudi Ashmun issue 1952 with 8 epreuve de luxe, 4 different luxus blocks (size 21,5 : 25 cm), imperfs, specimen, missing and inverted centers, also UNO issue 1952 with imperfs, block with inverted control number, issue presidential visit 1958 with imperfs, wrong colours (resp. wrong flags) in great diversity and many further. In this comprehensive form undoubtful a rare offer! (S)</b>	**	<b>1.400,-</b>

10358	1970/82, Block-Posten mit nur ungezähnten Blöcken per 100 Stück (noch originalverpackt), alle in postfrischer Erhaltung, dabei Block Mi.-Nr. 53U, Bl. 65U, Bl. 70U, Bl. 72U, Bl. 74U-78U, Bl. 81U, Bl. 86U-92U, Bl. 95U, Bl. 97U, Bl. 99U, Bl. 101U und Bl. 103U. Im Mi. sind die ungezähnten Blöcke nur zum Teil gelistet! Mi. über 33.330,- Euro! Sehr seltenes Angebot! (S)	**	1.500,-
<b>LIBYEN</b>			
10359	1951/82, prächtige Sammlung in 4 Marine-Falzlos-Vordruck-Ringbindern überkomplett, ganz überwiegend postfrisch, wenige frühe Ausgaben ungebraucht bzw. leicht tropisch. Enthalten sind auch die guten Freimarken-Serien von 1951 (Mi.Nr. 1/13, 14/23, 24/33, 34/45) und auch die nachfolgenden Ausgaben inklusive Blocks. Ergänzt wird die Kollektion durch ungezähnte Ausgaben, Kleinbogen usw., ein aussergewöhnliches Objekt! (K) 1/13, 14/23, 24/33, 34/45	**/*	800,-
10360	1964/84, interessante postfrische Sammlung im Safe-Ringbinder mit zahlreichen Blocks, 4er-Blocks etc. inklusive ungezähnten Ausgaben, sogenannten Luxus-Blocks, Kleinbogen usw., dabei bessere ungezähnte Motiv-Ausgaben, die teilweise im Michel-Katalog ohne Preis notiert sind, wie Fussball, Pfadfinder usw. (A)	**	300,-
<b>MACAU</b>			
10361	1884/2004 (ca.), Sammlung mit Dubletten in 11 Alben anfangs lückenhaft ab ca. 1950 über weite Strecken komplett mit zahlreichen besseren Ausgaben dabei auch sehr viele postfrische Kleinbogen, Markenheftchen und Blocks u.a. Bl. 3, 4, 6 etc. sowie auch einige Belege und moderne Ganzsachen etc., sehr hoher Katalogwert!! (K1)	** / * / ☉ / ☒ / GA	500,-
10362	1897/1970, lot with da Gama ovpt. Republica to 16 Av. MNH; 1970 General Carmona full sheet of 100 (folded horizontally) MNH; Assistencia 2 A. perforated (14, blocks-4x2 and -6) resp. imperforated (34, blocks-4 x4, blocks-6 x3) and 13 unused stationery ca. 1880/1925 (M)	**/(*)/GA	100,-
10363	1988/96, 49 FDC, clean condition (T)	FDC	70,-
10364	1996, 4 mint fill sheet issue, bird-cage (50), felicitation issue (50), olympic games Atlanta (50), Stamp-Expedition Hongkong (90), catalog value 1.100,- €. (M) ex 846-97 (50)	**	90,-
<b>MACAU - PORTOMARKEN</b>			
10365	1951, 1 A., 2 A. and 7 A. on 10 A. ea. 100 copies in two half bottom sheets each, clean condition (M) 51-53 (100)	(*)	80,-
<b>MADAGASKAR</b>			
10366	1889/1970, sehr saubere Sammlung ab Klassik in ungebraucht und (hauptsächlich) gestempelt, dabei viele Höchstwerte, kopfstehende Aufdrucke etc... im großen Einsteckalbum, Fundgrube mit hohem KW! (A1)	*/☉	150,-
10367	1891/1993, very interesting accumulation in five volumes, good part covers, early issues, ovpt. (K)	☒/☉/*	250,-
P 10368	1955/66 (ca.), Lot mit 96 ARTISTS SIGNED DIE PROOFS, diverse Motive und Farbvarianten, meist signiert und mit Prägiesiegel, ein umfangreiches und lohnendes Angebot. (S)		1.300,-
P 10369	1999, Posten aus GEZÄHNTEN KLEINBOGEN und BLOCKS zu verschiedenen Motiven: LUFTFAHRT (Concorde, Kleinbogen, 1.000 St.; 6 versch. DeLuxe-Blocks mit Concorde-Motiven, je 1.000 St.), EISENBAHN (Dampflokotiven, Kleinbogen, 1.000 St.; Serie von 4 Kleinbogen zu je 4 Marken mit historischen Dampflokotiven, Diesel- und Elektrolokomotiven sowie Triebzügen, insges. 6.850 St.), ARCHITEKTUR (Bauwerke von A. Gaudi, Kleinbogen, 1.500 St.), BLUMEN (Orchideen, Kleinbogen, 5.104 St.), MALEREI (Werke von Renoir, Velazquez, Chardin, van Dyk, Picasso, Toulouse-Laurec, Impressionisten und Dali, Blocks und Kleinbogen, insges. 32.982 St.), TIERE (Insekten, Vögel, Schmetterlinge, Schlangen, Dinosaurier u.a., Blocks und Kleinbogen, insges. 35.935 St.), FILM- u. KINOGESCHICHTE (amerik., engl. und franz. Schauspieler: Delon, Gabin, Bardot, Banderas, Cruise, Di Caprio, Monroe, Marceau u.a., Blocks, Kleinbogen und DeLuxe-Blocks, insges. 59.945 St.), AUTORENNEN (Block mit Lotus-Rennwagen, 2.000 St. und Kleinbogen mit Lotus-Rennfahrer, 1.500 St.) sowie RAUMFAHRT (Raumkapsel und Ariane-Rakete, als Block 5.000 St. und als Kleinbogen 1.500 St.), insgesamt enthält dieser Posten 151.316 Blocks, Kleinbogen und DeLuxe-Blocks. (Schränk)	**	35.000,-
P 10370	1999, Posten aus UNGEZÄHNTEN KLEINBOGEN und BLOCKS zu verschiedenen Motiven: MALEREI (Gemälde von Renoir, Monet, Velazquez, Picasso und einigen Impressionisten, Kleinbogen und Blocks, insges. 2.500 St.), EISENBAHN (3 versch. Kleinbogen mit Diesel- u. Elektrolokomotiven sowie Triebzügen, je 1.000 St.), BLUMEN (Kleinbogen mit Orchideen, 378 St.), RAUMFAHRT (Block mit Raumkapsel und Ariane-Rakete, 500 St.), TIERE (Dinosaurier, Schmetterlinge, Affen, Vögel u.a., Kleinbogen, insges. 3.650 St.), FILM- und KINOGESCHICHTE (Schauspieler: Monroe, Di Caprio, Banderas, Connery, Belmondo, Deneuve, Gabin u.a., Blocks, Kleinbogen und DeLuxe-Blocks, insges. 8.472 St.), der Posten umfaßt insgesamt 18.500 Blocks, Kleinbogen und DeLuxe-Blocks. (K1)	**	6.000,-
P 10371	1999, Posten aus GESTEMPELTEN KLEINBOGEN und BLOCKS zu verschiedenen Motiven: TIERE (Wasservogel, Dinosaurier, Affen, Vögel u.a., Kleinbogen, insges. 21.100 St.), FILM (Schauspieler: Delon, Bardot, Banderas, Stone, Cruise u.a., Kleinbogen, insges. 4.800 St.), der Posten beinhaltet insgesamt 25.900 Kleinbogen. (K3)	☉	6.000,-
<b>MALAIISCHE STAATEN - BUNDESTERRITORIEN</b>			
P 10372	1979/2002, large stock of appr. 3900 imperf. progressive proofs, 465 pairs and 741 block of four, including good thematics like flowers, fruits. Excellent opportunity for the ambitious retailer! (S)	**	15.000,-

Los-Nr.	Description	Ausruf
<b>MALAIISCHER STAATENBUND</b>		
10373	1867/1980 (ca.), Dubletten ab STRAITS SETTLEMENTS im Album überwiegend gestempelt mit einigen inter. Ausgaben, Aufdruckwerte, Abstempelungen usw., vielleicht eine Fundgrube?! (A1)	⊙/*/** 100,-
10374	1867/1970 (ca.), collection in american album from Straits Settlements to Malaysia incl. several better issues used and mint hinged with some Transjordan stamps at back of the book (A1)	⊙/* 200,-
<b>P 10375</b>	<b>1868/1963 (ca.) large stock of Straits, Malayan states, F.M.S. ec. used, mounted mint (some NG) or MNH in 12 stockbooks, huge cat. value, see photo-ex (K)</b>	**/*/⊙/ ☐/☐ <b>4.500,-</b>
10376	1897-1962 (ca.), interessante Partie mit 100 Briefen und Ganzsachen, dabei Einschreiben, Luftpost, Zensur, etc. (S)	☒/GA 250,-
10377	1900/60, interessante Partie mit 90 Briefen, Ganzsachen und Belegen, dabei Einschreiben, Luftpost, SPECIMEN, Belege aus Singapur, lose Marken mit Perfin...etc. ehemals vorgesehener Verkaufspreis betrug 2.532,-. (S)	GA/☒ 230,-
<b>10378</b>	<b>1910/60, kleine Partie mit 50 Briefe, Telegramme, Fiskaldokumente, meist von und nach INDIEN. (M)</b>	☒ <b>500,-</b>
10379	1948/64, Malaya and states issues, 110 covers many to India registered/air/AR ec., and stationery (31, 21 are uprated registration envelopes); plus Malaysia covers/ppc (23) (S)	80,-
10380	1959/63, über 150 Stück eingeschriebenen Ganzsachen-Umschlägen (Registered Letter), dabei viele verschiedene Stempel!(S)	GA 130,-
10381	Nice assembly of early covers many stamped by Tiger issues, registered mail, various cancellations, average condition. (S)	☒ 150,-
<b>MALAIISCHER STAATENBUND - PORTOMARKEN</b>		
10382	1926/32, 5 covers and one stationery envelope inbound from India (tonings as to be expected) charged due w. 4 C. (3), 4+2, 8, 12 to: Pusing, Sitiawan, Seremban, Ipoh and Mala Pilah (DLO entire), ex Changi-stock (T)	☒ 50,-
<b>MALAIISCHE STAATEN - KEDAH</b>		
10383	1912/62, used, unused mounted mint and MNH collection with values up to \$2, on large stockpages, clean condition (M)	⊙/*/** 120,-
<b>MALAIISCHE STAATEN - KELANTAN</b>		
10384	1911/61, 23 covers/stat. mostly to India (toning), ex Changi-stock (T)	☒/GA 50,-
<b>MALAIISCHE STAATEN - NEGRI SEMBILAN</b>		
<b>P 10385</b>	1936/41 state crest definitives, 12 covers franked on reverse to India, six registered, two by air (censored) and 3 ordinary marked on front „TRAIN LETTER“, also stampless 1932 OGS, 1945 free post period from „SEREMBAN 20 SEP 1945“ to India and 1960/63 (4, two reg.); plus Perlis, 1960 registered cover to S'pore, ex Changi-stock, see photo-ex (T)	☒ 80,-
<b>MALAIISCHE STAATEN - PENANG</b>		
10386	Penang: 16 franked covers 1951/63, 1927 BUTTERWORTH on Straits 8 C. due cover, 15 stampless 1897/1946 w. OGS (2), OAS (3), free post 1945 to India, unpaid covers from India (10) w. Penang large taxmarks 8 or 16, also AR-card 1946; Malacca, 1949/59, 17 covers mostly to India; total 50 (T)	☒ 100,-
<b>MALAIISCHE STAATEN - SELANGOR</b>		
<b>P 10387</b>	1900/50s, used collection in stockbook inc. 15 covers/cards, a inbound-due combination from India 1948 with Gandhi 1 1/2 A. see photo-ex (A)	⊙/GA/☒ 400,-
<b>MALAIISCHE STAATEN - STRAITS SETTLEMENTS</b>		
<b>P 10388</b>	1867-1900, Classic stamps QV on old album leave, including nice cancellations, few comercial marks and some mh, few different as usual most fine, please check! (M)	*/⊙ 200,-
10389	1870/1936 (ca.), lot of mint/used inc. selection perfin, also QV fiscals (20, up to \$2, clean), from Changi-stock (T)	*/⊙/Δ Gebot
<b>10390</b>	<b>1874/1939, assortment of appr. 1450 fiscal documents QV, KEVII, KGV and KGVI, all with franking fiscal stamps or postage stamps used fiscally (K2)</b>	☒ <b>1.500,-</b>
<b>P 10391</b>	<b>1878/1935 (ca.), 23 covers Straits resp. F.M.S. QV-KGV (T)</b>	☒ <b>900,-</b>
<b>P 10392</b>	1887/1900, six covers to India inc. registered, usual toning; also various loose stamps inc. 5 w. dater „BUTTERWORTH“; also 1911 KGV 6 C. pair w. perfin „P&O.“ canc. „SINGAPORE“ on cover to Germany; also 14 mint/used/uprated/franked Singapore airletters 1965/72, see photo-ex (T)	150,-
10393	1902/12, KEVII, 17 covers mostly to India, DEI or used domestic, toning, many reg.; and six franked ppc, clean (T)	☒/Ak 80,-
10394	1911/41, used, unused mounted mint and few MNH collection with values up to \$5 (KEVII, KGV), inc. 1922 Malaya-Borneo exhibition on large stockpages, some mixed condition, generally clean (M)	⊙/* 120,-
10395	1920/34, lot six chequebooks, each with franking 1 or 2 Dollars KGV used fiscally "Singapore" (M)	100,-

**MALAIISCHE STAATEN - STRAITS SETTLEMENTS - PORTOMARKEN**

- P 10396 1924/29, ten inbound covers (inc. two stat. envelope) from India w. 4+2 C., 12 C. (8, all on unpaid covers) and 8 C., the latter on uprated (damaged) envelope canc. duplex oval „MALACCA 14 JAN 1924 BRITISH EMPIRE EXHIBITION“, also on reverse, unusual, toned, ex Changi-stock (T) ☒ 60,-

**MALAIISCHE STAATEN - STRAITS SETTLEMENTS**

- P 10397 1937/41, KGVI , 15 covers to India or Europe, inc. reg./air/censor, some toned/mixed condition, also 4 stationery (2 registration envelopes inc. uprate \$1 on AR-air, faults), and one revenue usage, from Changi-stock, see photo-ex (T) GA/☒ 70,-
- 10398 QV-KGVI, predominantly used material on stock cards inc. perfins/security marks, LIGNEN, margin copies, clean (T) 10-209 ex ☉/\* 150,-

**MALAIISCHE STAATEN - TRENGGANU**

- P 10399 1937/62, 11 covers (five with damaged stamps) inc. 1934 clear „SINGAPORE PAQUEBOT“; 1937/63, Pahang, seven covers inc. two 1963 registered 50 C. single franks; Selangor, 1953/62, 10 covers, also 1900, Selangor stationery 1 C. green repy parts (7) commercially used to secretary Selangor Club K.L., total 26 cvrs 7 cards, ex Changi-stock (T) GA/☒ 80,-

**MALAYSIA**

- 10400 1954/2000 (ca.), sehr saubere Sammlung von über 100 Aerogrammen teils in beiden Erhaltungsgesamtheiten dabei auch Einschreiben, Provisorien etc. (A1) GA 70,-
- P 10401 1976, 15 C. butterflies IMPERF., appr. 1360 stamps in units (S) \*\* 1.200,-**
- 10402 1990/94 (ca.) über 7.500 Ganzsachen, dabei allein rund 4.170 Ganzsachenkarten mit zumeist verschiedenen Stempeln, etwa 3.000 Einschreibeumschläge, mit vielen Entwertungen von Pahang, Perak, Johor, Keahad, Kelantantan, Pula Pinang, Negeri Sembilan, Selangor und Terengganu sowie ca. 550 Bildpostkarten von Tombolas „Pulau Pinang“. (halber Schrank) GA/Ak 350,-

**MALEDIVEN**

- 10403 1933-70, Partie von ungezähnten Bogen und Bogenteilen, dabei Weltausstellung EXPO 67 Montreal, Probedruckbogen, sehr hoher Katalogwert (M). \*\* 100,-
- 10404 1967, Weltausstellung EXPO 67 Montreal, kompletter Satz von 6 Werten je in 24 postfrischen ungezähnten Bogen, Katalogwert 14.400,- € (M) 232B-237B \*\* 400,-

**MALI**

- P 10405 1959/85 (ca.), Lot mit 67 ARTISTS SIGNED DIE PROOFS, diverse Motive und Farbvarianten, alle signiert und mit Prägesiegel, ein in dieser Vielfalt seltenes Angebot. (S) 950,-**

**MANDSCHUKO (MANCHUKO)**

- 10406 1932/45, part collection mint/used in Album plus on stockcards inc. 16 covers/cards/real photos (car of emperor ec.), see photo-ex (A) \*/☉ 100,-
- 10407 1932-45, Mint and used accumulation on stockcards, most mh/mnh with quantities, please check, ex Salt Lake City Stock! (M) \*\*/\*/☉ Gebot
- P 10408 1932/45, mint and used collection on pages, inc. 10 F. 1st anniversary plate variety, Pu Yi 15 F. 2nd print used, 3 F. on 4 F. mint first hinge LH, pagoda 8 F. unissued mint first hinge LH, booklets #1, #5, 6 mint and booklet panes of 2 F. and 4 F. used, full sheets of 1937 2 F. and 1945 30 F. (folded horiz.), also included new handbook by Zirkle, german translation, Frankfurt 1964, see photo-ex (M) \*\*/\*/☉/☐ 700,-**
- 10409 1934/45, mint and used (inc. on piece) collection on pages, clean condition (M) ☉/\*/△ 100,-

**MAROKKO**

- 10410 1976-81, Posten ungezählter Bogenteile 1976-80 Ausgaben Münzen (ca. 630 Marken) und 1981, Freimarken König Hassan II (ca. 560 Marken), dazu noch ca. 760 Phasendrucke der Münzen Ausgaben, alle postfrisch aus dem Fournier Archiv, einmaliges Angebot! (M1, SF) ex 821-A929U \*\* 500,-**

**MARSHALL - INSELN (REPUBLIK)**

- 10411 1984/98, Sammlung im Scott-Vordruckalbum weitgehend komplett mit Blocks, Kleinbogen, Markenheftchen etc. sowie leere Vordruckblätter bis 2001, dabei auch Dt.Kolonien Marshall-Inseln kompl. ungebrauchter Satz 3 Pf. bis 5 Mk., hoher Nominalwert! (A1) \*\* 200,-

**MAURETANIEN**

- P 10412 1949/69 (ca.), Lot mit 60 ARTISTS SIGNED DIE PROOFS, diverse Motive und Farbvarianten, meist signiert und mit Prägesiegel, schöner Posten. (S) 850,-**
- P 10413 1949/69 (ca.), Lot mit 55 ARTISTS SIGNED DIE PROOFS, diverse Motive und Farbvarianten, alle signiert und mit Prägesiegel, ein seltenes Angebot. (S) 750,-**

Los-Nr.			Ausruf
<b>10413A</b>	<b>TIERE-FISCHE: 1963-65, Mauretanien, FISH complete set of four values in trial colour plate proofs, in complete imperforate sheets with border (Mi.236-39), FLOWERS complete set of four values in trial colour plate proofs, in complete imperforate sheets with border (Mi.242-45); AIR MAIL 500 Fr. trial colour plate proof, in complete imperforate sheet with border (Mi.201), ANIMALS complete set of 12 values in trial colour plate proofs, in complete imperforate sheets with border (Mi.204-15), UN issue Mi.197 and 221 in trial colour plate proof blocks of 20, very scarce thematics lot, please check! (M)</b>	**	<b>1.600,-</b>
	<b>MAURITIUS</b>		
10414	1859/2006, Sammlung ungebraucht, postfrisch und gestempelt mit einigen besseren Werten in zwei Einsteckbüchern, hoher KW! (A2)	**/ */ ⊙/ ☒	100,-
	<b>MEXIKO</b>		
10415	1855-1945, Über 130 Briefe / Karten / Ganzsachen, dabei interessante Frankaturen und Stempel, Einschreiben, Zensuren, Flugpost etc., sehr ergiebiges Lot, bitte besichtigen! (S)	☒/GA	200,-
10416	1856/1987, a neat collection in two albums, starting with the Hidalgo issues with and without ovpt., also the following issues with many interesting. (A2)	⊙/**/*	200,-
<b>10417</b>	<b>1856/1978, a comprehensive collection housed in a binder, showing early issues Hidalgo with and without overprint, empire, also the later issues Hidalgo and Juarez with many interesting items, airmails, officials, commemoratives and so on. (A)</b>	⊙/**/*	<b>1.000,-</b>
10418	1856-1910, Uralte Sammlung an Erstaussgaben auf Albenblättern, dabei einige sehr ansprechende Stücke, teils etwas unterschiedlich, enormer Katalogwert! (M)	*/⊙	200,-
10419	1856/78, spannender Posten mit über 50 Marken und Briefstücken auf Blättern, dabei interessante Stempel, Marken mit und ohne Bezirksaufdruck, 2 Briefe mit verfälschter Frankatur..etc; vielseitiges Lot. (M)	⊙/Δ/☒	150,-
10420	1864/66, Adler-Ausgabe in unterschiedlicher Erhaltung, teils Luxus, z. B. Nr. 20 in verschiedenen Farben, auch Dos reales mit nur Nummer und ohne Bezirksnamen, Nr. 22 (4 Reales grün). (T)	⊙	100,-
10421	1880-1980, Über 300 Briefe / Karten / Ganzsachen, sehr viele frühe Stücke, Zensur, Flugpost, Übersee Destinationen, sehr günstig aus Nachlass bitte besichtigen! (K)	☒/GA	100,-
10422	1880-1950 (ca.), reichhaltiger Belege-Bestand, dabei rund 150 Stück aus der Zeit des Bürgerkrieges, davon allein über 100 Stück Halbierungen 10 C. rot, des weiteren Flugpost, Ganzsachen, Zensurpost, usw., eine sehr abwechslungsreiche Fundgrube! (K)	☒	300,-
10423	1880 (ca.), Posten 21 ungebrauchte Postkartenformulare (T)	GA	Gebot
P 10424	1899, Freimarken, kompletter Satz ungebraucht (teils postfrisch) im Viererblock mit je Annullierungslochung aus Amerikan Banknote Archiv, sehr selten! (T) 226-35 (4)	**/*/田	250,-
<b>10425</b>	<b>ca. 1920/30, Posten von ca. 2200 Original-Bögen, postfrisch, riesiger Katalogwert! (K)</b>	**	<b>1.200,-</b>
10426	1950/89, netter Posten mit nur postfrischen Ausgaben aus dem genannten Zeitraum, dabei auch einige Blöcke und Kleinbogen, anschauen. (A)	**	80,-
<b>10427</b>	<b>1968, Block 18 Olympische Spiele en gros Posten von 1.000 postfrischen Blocks, Katalogwert 13.000,- €.(K)</b>	**	<b>550,-</b>
<b>10428</b>	<b>1968, Block 15 Olympische Spiele en gros Posten von 1000 postfrischen Blocks, Katalogwert 20.000,- €.(K) Bl. 15</b>	**	<b>900,-</b>
<b>10429</b>	<b>1968, Block 16 Olympische Spiele, en gros Posten von 1.000 postfrischen Blocks, Katalogwert 20.000,- €.(S)</b>	**	<b>900,-</b>
10430	1985, Ausstellungs-Block per 1700mal tadellos postfrisch. Mi. 5440,-€ (S)	**	80,-
	<b>MEXIKO - GANZSACHEN</b>		
10431	1880-1930, reichhaltige Sammlung mit 160 Stück zumeist verschiedenen ungebrauchten und gebrauchten Karten, Kartenbriefen, Formulkarten, Umschläge, etc., teilweise Altersspuren. (S)	GA	150,-
	<b>MIKRONESIEN</b>		
10432	1984/98, Sammlung im Scott-Vordruckalbum bis auf wenige Ausgaben komplett mit Blocks und Kleinbogen etc. sowie leere Vordruckblätter bis 2001, hoher Nominalwert! (A1)	**	100,-
	<b>MONGOLEI</b>		
10433	1924-1985, Sammlung ab Erstaussgabe, in beiden Erhaltungen mit hohem Motivanteil, hoher Katalogwert, bitte kalkulieren! (M)	**/*/⊙	150,-
<b>P 10434</b>	<b>1996, Block zur Intern. Briefm.ausstellung CAPEX, Normal-Block per 500 (bl. Ecke), Bl.256 a+b je per 500 ungezähnt sowie noch ca. 100 Phasendrucke der versch. Farben, tadellos orig.verpackt (S)</b>	**	<b>800,-</b>
	Bl. 256 (ca. 1600)		
	<b>NAMIBIA</b>		
<b>10435</b>	<b>Lagerbestand, umfangreiche Partie postfrische Bogen Kleinbogen und Blockausgaben zum Teil in großen Stückzahlen, meist noch in originalen Bogentaschen, dabei sicher viele ansprechende Motive. Katalogwert über 360.000,- US Dollar. (K2)</b>	**	<b>4.000,-</b>



**NATAL**

- 10436 1859/1902 (ca.), Partie Dubletten auf Steckkarte mit einigen besseren Ausgaben, Mi. € 800,- n.A.d.E. (T) ☉ Gebot
- P 10437 1859/88, very interesting collection on pages starting with the locally manufactured embossed one penny die in great diversity, also containing other values, used examples, the issues Victoria showing good stamps, specialities and so on. (M)** ☉/△/\* **500,-**
- 10438 1902, 1 Ph.(2x), 1,10 Ph., 5 Ph. und 10 Ph. alle mit fiskalischer Entertung, dazu 2Sh/6P ungebr., selten! (T) 69, 73 (2), 74-76 ≈ 120,-

**NAURU**

- 10439 1916/2005, postfrische Sammlung (bis 1954 Falz), danach fast komplett in zwei Lindner-Vordruck-Alben, hoher KW! (A1) \*\*/\* 80,-
- 10440 1916/80 (ca.), sehr saubere gestempelte Sammlung teils doppelt auf Briefen/FDC in zwei Einsteck-Alben. (A2) \*\*/\*/\*/☉/☒/FDC 60,-
- 10441 1975, Ship Se-tenant progressive proofs and imperforates in 9 complete sheets, showing different print phases. Rare and exceptional lot. (M) Esy.121/24 \*\* 300,-

**NEPAL**

- 10442 1881/1990, Sammlung ab Klassik in 2 Alben dabei viele Papiervarianten, auch Kehdruckpaare und andere Besonderheiten, dazu etliche Dubletten, spannende Partie für Kenner. (A2) \*\*/\*/☉ 300,-
- P 10443 Extensive collection of early material in stockbook including 1881 seventy six examples pin perf and imperfs mostly used with range of cancels including coloured, 1886-89 with tete-beche palm and postally used blocks including 1a setting 27 grey-green block of four with tete-beche pair used Hellrigl 36 and 36a Hellrigl Attest, also tete-beche pair unused, fifteen complete sheets including 1a setting 27 first and second state used, 1a new design unused, 2a settings 23 and 26 used and part sheet of 48 of the rare setting 29 used, an impressive collection with many premium quality stamps, much more than a foundation collection and excellent for expansion, please inspect carefully (A).** \*/☉ **4.000,-**
- 10444 1890/1990, nette teils spezialisierte Sammlung mit einigen frühen Werten auch mit Einheiten, weiter Kleinbogen 1960 Tag des Kindes 3 mal und gemischte Teilsammlung bis zur moderne, einige Belege sind auch dabei, interessant. (A) \*\*/\*/\*/☉/☒ 350,-
- 10445 1907/2004 Sammlung postfrisch (bis 1956 ungebraucht) und gestempelt (ab Nr. 1) mit einigen besseren Werten und Dubletten in drei neuwertigen Lindner-Vordruck-Alben und Einsteckbuch, hoher KW! (K1) \*\*/\*/\*/☉ 200,-
- 10446 1917-30, Bogen und Bogenteile und ein seltener Sechserblock mit Stempel des „Telephone Head Office“, konnten nicht mehr als Einzellose aufgenommen werden, da uns die Einlieferung zu spät erreichte, dazu ein seltener Brief des „King of Mustang“ mit Fingerabdruck als Signatur, seltene Partie! (M).** \*\*/\*/\*/☉ **1.100,-**
- 10447 1930s/50s, 27 franked and 12 stampless native paper covers, all inland usages, for the specialist, ex-Changi stock (T) ☒ Gebot
- P 10448 1941/46, collection of domestic used franked covers (33) and blocks of four (3, two used), mounted on special album leaves in Lighthouse-binder, see photo-ex (A) ☒ 450,-
- 10449 1959/78, Sammlung in postfrischen Viererblöcken auf selbstgestalteten Blättern sauber im Ringordner. (A) \*\* 80,-
- 10450 NEPAL : Over 40 covers and few fronts, most registered with Indian Embassy and British Legation (Nepal) registration labels, scarce group! (T) ☒ 230,-

**NEUKALEDONIEN**

- 10451 1942/92 (ca.), Sammlung im Scott-Vordruckalbum stark lückenhaft aber mit etlichen besseren Ausgaben der 60er/70er-Jahre, schönen Motiven, Flugpost- und Dienstmarken etc. (A1) \*\*/\* 100,-
- P 10452 1945/65 (ca.), Lot mit 69 ARTISTS SIGNED DIE PROOFS, versch. Motive und Farbvarianten, meist signiert und mit Prägiesiegel, ein vielfältiges und interessantes Angebot. (S)** **950,-**
- 10453 1959/2002, Prachtsammlung in 2 Davo-Vordruckalben über weite Strecken komplett und überwiegend postfrisch (wenige Anfangswerte mit Falz), sehr hoher Katalogwert (A2) \*\*/\* 400,-
- 10454 1966, 30 Fr. trial colour plate proofs in four complete imperforate sheets with border, mint never hinged with light creases at border, all sheets with different colours, few blocks and stripes, scarce offer (M) 422 \*\* 400,-

**NEUSEELAND**

- 10455 1858/1900 (ca.), Partie Dubletten auf Steckkarte mit einigen besseren Ausgaben u.a. 23 Chalon-Heads, einige Stempelmarken usw., Mi. → 1.960,- n.A.d.E. (T) ☉ Gebot
- 10456 1864/1990 (ca.), Sammlung ab den 'Chalon Heads' mit umfangreichen Dubletten in 6 Alben mit etlichen besseren Ausgaben, viele Kleinbogen und Blocks, Stempel-, Dienst-, Lebensversicherungs- und Portomarken sowie einige Belege und FDC etc., sehr hoher Katalogwert!! (K1) ☉/\*/\*/\*/☒ 200,-
- 10457 1946/2001 (ca.), Sammlung im Scott-Vordruckalbum mit inter. Teil moderner postfrischer Ausgaben und Blocks 1999/2001 einschließlich Ross-Gebiet, hoher Katalogwert (A1) \*\*/\*/\*/☉ 100,-

Los-Nr.	Description	Symbol	Price
<b><u>NEUSÜDWALES</u></b>			
10458	1850/93 (ca.), Partie Dubletten auf 2 Steckkarten mit einigen besseren Ausgaben u.a. einige geschnittene Marken, 1d Sydney View (Fälschung), 8d Diadem (abgeschnittene Zähnung) usw., Mi. ca. € 1.700,- n.A.d.E. ohne die beiden vor erwähnten Fälschungen (T)	☉	Gebot
<b><u>NICARAGUA</u></b>			
<b>10459</b>	<b>1862/1960, comprehensive and interesting collection housed in a binder, showing great diversity of interesting issues, overprints, strong part airmails, commemoratives, miniature sheets, good thematics and many more. A substantial collection with high value! (A)</b>	*/☉/**	<b>700,-</b>
10460	1862/1950 (ca.), collection on Scott album pages unused hinged or used incl. several interesting items, rare overprints, back of the book etc., condition mixed but huge catalogue value!! (A1)	*/☉	300,-
<b><u>NIEDERLÄNDISCH-INDIEN</u></b>			
10461	1896/1923, Lot 6 Briefe, 7 GA und eine AK, geschrieben von Deutschen während und nach dem 1. Weltkrieg, teils mit seltenen englischen und französischen Zensurstempeln. Niederländische Schiffe wurden, obwohl neutral, von engl. und frz. Schiffen aufgebracht, Deutsche an Bord verhaftet, Post zensiert oder konfisziert. Interess. Zeitdokumente!(T)	☒	120,-
10462	1900-1930, Bestand meist klassischer Marken auf Einsteckkarten, weit über 2000 Marken mit vielen Dubletten, teils etwas unterschiedlich, enormer Katalogwert! (S)	*/☉	100,-
<b><u>NIEDERLÄNDISCH-NEUGUINEA</u></b>			
10463	1957/63, UNTEA Briefe und Belege Sammlung mit 36 Exemplaren zumeist mit Aufdruck, dabei Einschreiben und Luftpost, einige Briefe mit Zertifikat, sauberes Objekt. (M)	☒	400,-
<b><u>NIGER</u></b>			
<b>P 10464</b>	<b>1955/67 (ca.), Lot mit 55 ARTISTS SIGNED DIE PROOFS, diverse Motive und Farbvarianten, alle signiert und mit Prägesiegel, ein interessantes Angebot. (S)</b>		<b>750,-</b>
<b>P 10465</b>	<b>1955/67 (ca.), Lot mit 53 ARTISTS SIGNED DIE PROOFS, diverse Motive und Farbvarianten, meist signiert und mit Prägesiegel, ein schönes Angebot. (S)</b>		<b>750,-</b>
<b>10466</b>	<b>1998, Posten aus GESTEMPELTEN BOGEN und KLEINBOGEN zu verschiedenen Motiven: VAN GOGH (Gemälde, 9-Marken-Kleinbogen; 7.500 St.), EREIGNISSE (Golf, Autorennen, Film u.a., 9-Marken-Kleinbogen; 750 St.), PAPSTREISEN (9-Marken-Kleinbogen; 3.000 St.) sowie 4 verschiedene Bogen zu je 72 Marken (WWF - Gazellen; je 250 St.), insgesamt 12.250 Stücke. (K2)</b>	☉	<b>2.500,-</b>
<b>P 10467</b>	<b>1998/99, Posten aus GEZÄHNTEN KLEINBOGEN und BLOCKS zu verschiedenen Motiven: TIERE (Schmetterlinge, Katzen), GEMÄLDE (Gauguin, van Gogh, Matisse), EISENBAHNEN (aus aller Welt), FILM (Marilyn Monroe, Charlie Chaplin, Sophia Loren, Lino Ventura u.a.), MUSIK (Frank Sinatra, Elvis Presley), RAUMFAHRT, SCHACH, TITANIC sowie EREIGNISSE (Fußball, Kennedy, Sputnik 2, Auto u.a.), insgesamt 60.215 Stücke. (Schrank)</b>	**	<b>13.000,-</b>
<b><u>NIUAFO`OU-INSEL</u></b>			
10468	1984/97, postfrische Sammlung im Scott-Album mit zahlreichen schönen Sätzen, vielen Blocks und Kleinbogen etc., selten angeboten! (A1)	**	100,-
<b><u>NORDBORNEO</u></b>			
<b>10469</b>	<b>1888/92, definitives coat of arms, lot of complete sheets, resp. large parts of sheets, including imperfs, SG 12.600,- pounds (A)</b>	**	<b>800,-</b>
<b><u>NORFOLK-INSEL</u></b>			
10470	1947/2005, postfrische Sammlung ab Anfang, Mi. Nr. 36 fehlt, sonst wohl komplett (teils doppelt) mit Ganzsachen in vier Lindner-Vordruck-Alben, hoher Alben-Neupreis und KW! (K1)	**	150,-
10471	1947/88, sehr saubere gestempelte Sammlung mit guten Anfangssätzen (teils doppelt auf Briefen/FDC) in zwei Einsteck-Alben hoher KW! (A2)	☉/FDC	100,-
<b><u>NYASSALAND</u></b>			
<b>P 10472</b>	<b>1906/13, Edward VIII., very nice lot of 25 pieces, also multiples, all used fiscally including better ones like SG 78, 79, 80, 81. (M)</b>	△	<b>250,-</b>
<b><u>OBERVOLTA</u></b>			
<b>P 10473</b>	<b>1949/65 (ca.), Lot mit 39 ARTISTS SIGNED DIE PROOFS, versch. Motive und Farbvarianten, meist signiert und mit Prägesiegel, selten in dieser Vielfalt angeboten. (T)</b>		<b>550,-</b>
<b><u>OMAN</u></b>			
10474	Muscat resp. Muscat&Oman, Stationery: 1952/66, 14 mint and 3 used airletters, mostly QEII also one franked 1965 (T)	GA/☒	50,-

Los-Nr.	Description	Condition/Notes	Price
<b>PAKISTAN</b>			
P 10475	1947/49 mostly, lot of 13 covers/stationeries mostly franked by stamps of India optd 'PAKISTAN', very interesting lot (for ex., cover from Lahore on 27th Aug.47! to Italy with India frankature and cancelled "PAK. JINDABAD"). (T)	☒/GA	130,-
<b>PALÄSTINA</b>			
10476	1936-38, Nice lot of British Fieldpost in Palestine during Arab Rebellion, with covers and study of cancellations on piece, scarce offer! (T)	☒/△	250,-
10477	1922-40, Partie Dokumente mit Fiskalmarken und ein Einschreiben aus 1922. (M)	☒/△	50,-
<b>PALAU</b>			
10478	1984/95 (ca.), Sammlung im Scott-Vordruckalbum bis auf wenige Ausgaben komplett mit Blocks und Kleinbogen etc. sowie leere Vordruckblätter bis 2000, hoher Nominalwert! (A1)	**	100,-
<b>PANAMA-KANALZONE</b>			
10479	Posten ca. 300 ungebrauchte Ganzsachen-Umschläge, verschiedene Formate, 5 versch. Sorten (S)	GA	80,-
<b>PAPUA NEUGUINEA</b>			
10480	1947/99 (ca.), Partie mit ca. 300 Briefen und Ganzsachen (meist mit Zusatzfrankatur) dabei sehr viele Einschreiben, einige Aushilfsstempel, Belege mit australischer Frankatur etc. (S)	☒/GA	150,-
10481	1952/2004 (ca.), postfrische Sammlung in 5 Alben mit einigen besseren Ausgaben, sehr viele moderne Markenheftchen, Blocks, Überdruckmarken, moderne Ganzsachen sowie einige ältere Ausgaben **/* bzw. o von Neuguinea mit N.W.Pacific Islands bis 1 Pfd. (Eckmgl.) und Papua, Belege etc., sehr hoher Katalogwert!! (K1)	**/*/☉/ ☒/GA	300,-
<b>PARAGUAY</b>			
10482	<b>1870/1983, a comprehensive and powerful collection, neatly mounted on pages, showing the first issue with all denominations, 1878 ovpt. with 3 copies, also double surcharge, the following issues mostly in mint condition with many interesting, good part ovpt. including varieties, airmails, zeppelin, commemoratives, good thematics and many more. Collections like this are not offered very often! (K)</b>	**/*/☉	<b>1.200,-</b>
10483	<b>1870/1975, a very neat collection on pages, showing many interesting issues, during some periods obviously complete, with overprints, airmails, zeppelin, commemoratives, officials. A very substantial collection! (M)</b>	**/*	<b>1.000,-</b>
10484	<b>1943, Columbus kompletter Satz von 4 Werten je im kompletten Bogen zu 100 Marken mit Lochung und rotem Aufdruck "MUESTRA", in dieser Form sehr selten. (M) 544-7 Specimen</b>	**	<b>1.200,-</b>
10485	1961, Ausgabe „Aufbau des Landes“, Posten 1126 postfrische Original-Bögen (K1)	**	120,-
10486	<b>1964/88, sehr umfangreiche postfrische Sammlung in 3 Lindner-Ringbindern, enorm viel Material mit grosser Anzahl Blocks gezähnt bzw. geschnitten, dabei viele bessere Ausgaben, herrliche Motive, zusätzlich ein reichhaltiger Teil Muster-Blocks mit gesuchten Ausgaben und auch die Marken-Ausgaben mit zahlreichen kompletten Serien, schönen Motiven, Muster-Serien usw. Ein aussergewöhnliches Objekt! (A3)</b>	**	<b>800,-</b>
<b>PERU</b>			
10487	<b>1858/1970, a very impressive collection on pages, starting from the early issues, good part overprints 1880/94 with a lot of interesting stamps, commemoratives, airmails, miniature sheets, good thematics, officials, postage due and many further. (M)</b>	☉/**/*	<b>1.500,-</b>
10488	1858/1947 (ca.), collection on album pages mainly used with some interesting items but mixed condition, Scott 700 US\$ cat. value stated by owner!! (M1)	☉/*	50,-
10489	<b>1888/1913, Aussergewöhnliche Sammlung von 186 Ganzsachenkarten, Umschlägen, Bildganzsachen, Streifbändern, Chilen. Besetzungsausgaben und Zusatzfrankaturen gebraucht und ungebraucht dabei Stempel „PAQ.FR.“ rot etc., meist gute Erhaltung, ex Stibbe-Sammlung! (A2)</b>	GA	<b>1.400,-</b>
P 10490	<b>1957, Collection with 55 different ARTISTS SIGNED DIE PROOFS "100 Years Stamps of Peru", many interesting colour varieties etc., very scarce! (T) Proofs 555-564</b>		<b>1.300,-</b>
10491	1975/78, Sammlung mit 22 PROBEDRUCKEN dabei Farbproben, Schwarzdrucke und ungezähnte Probeabzüge, ansprechende Motive. (M)		300,-
<b>PERU - PORTOMARKEN</b>			
10492	1932, 2 C. braunlila, glatter Grund mit Aufdruck „CANCELLED“, postfrisches Bogenteil von 90 Stück aus dem Harris Archive, selten! (M1) 49 SPEC. (90)	**	100,-
<b>PHILIPPINEN</b>			
P 10493	<b>1899/1938, amerikanische Besetzung, sagenhafter Sammlungs- und Lagerbestand sauber auf Steckkarten sortiert, zumeist postfrisches Material mit einer Reihe an Spitzenwerten, sortenreiche Partie, Katalogwert über 34.000,- \$. (S)</b>	**/*/☉	<b>5.000,-</b>

Los-Nr.			Ausruf
10494	<b>1977, Blockausgaben „AMPHILEX“; „ESPAMER“ und „CAPEX“, jeweils zu 100 Stück, alle einwandfrei postfrisch! Insgesamt 300 Blocks! Mi. 6.000,-€! (S)</b> Bl. 10A (100), Bl. 11A (100), Bl. 12A (100)	**	500,-
10495	<b>1978/84, Posten SPECIMEN, 48 verschiedene Ausgaben, fast alles komplette Sätze im kompletten Bogen/Bogenteilen von 40 - und 50 Stück! Jeweils postfrisch, dabei viele Motive wie z.B. Pferde, Olympiade, Schiffe, Eisenbahn, Papageien, Jugend, etc. (M)</b>	**	900,-
10496	1984, 7.20 P. Aufdruck schwarz „Tag des Kindes“, je 10x ungezähnt, postfrisch und zusätzlich 10 unzerteilte Blocks ungezähnt! Mi. 4.200,-€! (T) 1614 bf U (10) + Klb.	**	180,-
<b><u>PITCAIRN</u></b>			
10497	1940/2004, postfrische Sammlung ab Anfang, wohl komplett in zwei Lindner-Vordruck-Alben, hoher Alben-Neupreis und KW! (A2)	**	120,-
10498	1940/85, sauber gestempelte Sammlung, bessere frühe Ausgaben wohl komplett incl. 10 Sh. Silberh. 1949, dazu noch Belege. (A1)	⊙/☒	50,-
<b><u>PORTUGIESISCH-AFRIKA</u></b>			
10499	1898/1923, über Strecken gut besetzte Sammlung in allen Erhaltungen auf Scott-Vordruck, dabei zahlreiche bessere Werte gesichtet, hoher Katalogwert, schöner und ausbaufähiger Grundstock. (M)	*/⊙	400,-
<b><u>PUERTO RICO</u></b>			
10500	1890, 6 ungebrauchte frühe Ganzsachen, je König Alfons XIII mit Wertstufen 2 c. und 3 c. verschiedene Farben. (T)	GA	60,-
<b><u>QATAR</u></b>			
10501	<b>1964/68, reichhaltige postfrische Sammlung mit zahlreichen besseren Serien und Blocks, vielen ungezähnten Ausgaben etc., dabei viele bessere Motivausgaben mit Weltraum, Olympiade, Pfadfinder usw. In dieser Reichhaltigkeit selten angeboten! (M)</b>	**	1.200,-
<b><u>QUEENSLAND</u></b>			
10502	1862/86 (ca.), Partie Dubletten auf Steckkarte mit einigen besseren Ausgaben u.a. 5/-, 10/- und 1 Pfd. QV fiskalisch verwendet usw., Mi. € 670,- n.A.d.E. (T)	⊙	Gebot
<b><u>RAS AL KHAIMAH</u></b>			
10503	1965/68, interessante postfrische Sammlung von Blocks und Kleinbogen mit seltenen Ausgaben, dabei auch sogenannte Luxus-Blocks ungezähnt mit kompletten Serien und beliebten Motiven wie Sport/Olympiade, Gold- und Silberblocks, 12 verschiedene Weltraum-Kleinbogen gezähnt/ungezähnt mit Zwischenstegen (Michel ohne Preis!) usw. Ein aussergewöhnliches Objekt! (A)	**	300,-
<b><u>REUNION</u></b>			
10504	1852/1950 (ca.), collection on album pages mainly used with some interesting items but mixed condition, high Scott cat. value stated by owner!! (M1)	⊙/*	50,-
10505	1885/1974, saubere gestempelte Sammlung mit gutem Klassikteil im Einsteck-Album hoher KW! (A1)	*/⊙/☒	120,-
10506	1885/1964, a very neat collection, on pages, mostly mint, beginning with ovpt. from MiNr. 3, many further like MiNr. 32/44, 46/51, postage due from 1889 and so on, generally good condition (A)	*/⊙	300,-
10507	1892/1947, nice collection on pages with many interesting issues from the allegory issues, postage due MiNo. 1/5 and so on (M)	⊙/*	200,-
<b><u>RIU-KIU-INSELN</u></b>			
10508	1945/72, Sammlung im Scott-Vordruckalbum überwiegend ungebraucht mit einigen Provisorien (japan. Marken mit Handstempel-Aufdruck), besseren Ausgaben, Flugpost, Blocks sowie Fiskalmarken (A1)	*/**/⊙	200,-
10509	<b>1948/72, kartonfüllender Bestand mit mehreren zum Teil spezialisierten Sammlungen, dabei auch Belege und Ganzsachen, Handbuch und Literatur runden den Bestand ab, anschauen ist empfohlen. (K)</b>	**/⊙/GA	500,-
10510	1961/67 (ca.), Partie postfrischer Bogen und Bogenteile in 3 Bogenmappen dabei viele schöne Motive wie Meeresschnecken, Vögel, Tiere, Sport usw., sicherlich sehr hoher Katalogwert (S)	**	100,-
<b><u>RUANDA</u></b>			
10511	<b>1965, Kagera Nationalpark 10 Werte als Phasendrucke und als ungezähnte Originalmarke auf Karton aufgezogen, sehr seltenes Angebot. (M)</b> 104-13 Proof		800,-
10512	<b>1967 Schlangen kompletter Satz als Phasendruck plus ungezähnte Originalmarke auf Karton aufgezogen, einige Werte 2 mal vorhanden, sehr dekorativ. (M)</b> 201-08 Proof		800,-
<b><u>ST. HELENA</u></b>			
10513	1863/84 (ca.), Partie Dubletten auf Steckkarte mit einigen besseren Ausgaben, Aufdruckwerte usw., Mi. € 1.248,- n.A.d.E. (T)	⊙/*	Gebot

Los-Nr.			Ausruf
<b>10514</b>	<b>1865-1948, Collection starting QV with many mint stamps up to 10 Sh., many early surcharged issues, most very fine and high catalogue value, please inspect carefully! (T)</b>	**/*	<b>500,-</b>
	<b><u>ST. LUCIA</u></b>		
10515	1967, Schwarzer Aufdruck, 1C. purpur (2 Bögen), 6C. braun (1 Bogen). MiNr. 204b, 207b. Mi. 1100,-€ (M)	**	50,-
	<b><u>ST. LUCIA - PORTOMARKEN</u></b>		
<b>P 10516</b>	<b>1967, Fünf Portomarken mit rotem Aufdruck „STATEHOOD 1st MAR. 67“ im kompletten Bogen (60 Stück) mit kopstehenden oder doppelten Aufdrucken, enthalten sind: 13 K, 13 DD, A 14 DDK, B 14 K, B 14 DD, postfrisch, Michel für Normalmarken bereits ca. 15.000.- (M) 13 K+DD, A14 DD, B14 K+DD (je 60)</b>	**	<b>1.100,-</b>
	<b><u>ST. PIERRE UND MIQUELON</u></b>		
10517	1958/2002, postfrische Prachtsammlung im Davo-Vordruckalbum bis auf wenige Werte komplett mit Blocks, Zusammendruckern, Portomarken etc., hoher Katalogwert (A1)	**	100,-
	<b><u>ST. VINCENT</u></b>		
10518	1985/87, Posten 478 Blocks/Original-Bögen, Motiv Vögel, Fußball, Halleyscher Komet, dabei Specimen (S)	**	80,-
	<b><u>SALVADOR</u></b>		
10519	1867/1970, a neat collection on pages, with a vast range of interesting issues during all periods, overprints, commemoratives, airmails, miniature sheets, good thematics, large part officials and many further! (M)	* / ☉ / **	300,-
10520	1867/99 (ca.), collection on album pages unused hinged or used with some interesting items and complete sets, mixed condition (M1)	* / ☉	50,-
	<b><u>SALVADOR - BESONDERHEITEN</u></b>		
10521	1918, 5 Bögen Fiskalmarken, 1C., 5C., 10C., 50C. und 1P. (M)	(*)	80,-
	<b><u>SAMBIA</u></b>		
10522	1988, komplette Ausgabe „Handelsmesse“ 50 N. - 10 K., mehrfach als Phasendrucke im kompletten Bogen, in geschnittener Erhaltung, postfrisch! Dabei auch Druckverschiebungen! Insgesamt 1.540 Werte! Im Mi. nicht verzeichnet! Sehr selten angeboten! (M) 452-55	**	80,-
	<b><u>SAMOA</u></b>		
10523	Little modern stock with S / S, blocks and some imperforate pairs, catalog value over 2.300,- Pounds, please inspect carefully! (M)	**	100,-
	<b><u>SAUDI-ARABIEN</u></b>		
<b>10524</b>	<b>1916-2003, Impressive collection in 5 volumes including Hejaz and Nejd starting no.1 on album leaves, many rarities, Hejaz surcharges 1925 with varieties and errors, blue surcharges, proofs, imperfs, many blocks and sheet parts, Nejd with handstamped surcharges 1925, Jeddah and Medine local surcharges, scarce cancellations and cards / covers. Saudi Arabia starting with first issues and many scarce imperf pairs. Worthy of careful consideration, this collection should be carefully viewed, as there is an abundance of good quality stamps present! (K)</b>	☒ / ** / * / ☉	<b>27.500,-</b>
10525	1954/86, lot with approx. 417 covers in boxes with airmail, registered mail etc, also a lot of first flight covers to Saudi-Arabia. 1954/86, Partie mit ca. 417 Belegen in Schachtel mit Flugpost, Einschreiben etc., dabei auch viele Einzelbelege nach Saudi-Arabien. (S)	☒	200,-
10526	1984, 150 h. city of Dammam unaccepted large size stamp design, hand drawn with watercolour on card, very decorative and scarce! (T) Essay	(*)	60,-
	<b><u>SENEGAL</u></b>		
<b>P 10527</b>	<b>1954/65 (ca.), Lot mit 60 ARTISTS SIGNED DIE PROOFS, versch. Motive und Farbvarianten, alle signiert und mit Prägesiegel, ergiebig und vielfältiges Angebot. (S)</b>		<b>850,-</b>
<b>P 10528</b>	<b>1954/65 (ca.), Lot mit 45 ARTISTS SIGNED DIE PROOFS, versch. Motive und Farbvarianten, alle signiert und mit Prägesiegel, schöner Posten. (S)</b>		<b>600,-</b>
<b>10529</b>	<b>1972/73, Meerestiere, je kompletter Satz als Phasendrucke plus ungezähnte Originalmarke auf Karton aufgezogen sehr dekorativ. (M) 509-09, 526-29 Proof</b>		<b>500,-</b>
	<b><u>SIERRA LEONE</u></b>		
10530	1859/1980 (ca.), Sammlung postfrisch, ungebraucht und gestempelt mit vielen guten frühen Werten und Dubletten im großen Einsteckalbum, Fundgrube! (A1)	** / * / ☉	120,-
<b>10531</b>	<b>1897/1910, QV and KEVII, covers (7) and stationery (17, inc. uprated reg. covers/envelopes), some in mixed condition inc. Kunso, Murray Town, Panguma and Moyamba (T)</b>	GA / ☒	<b>500,-</b>

**SINGAPUR**

- 10532** 1973/75, Imperforated MNH (or NG) stock: definitives, fruits and flowers, 1 C. x100 (inc. right margin colour scale block 40, left margin colour point block 40, top and bottom margin block-4, pair), 10 C. x90 (inc. right margin colour scale block 40, left margin colour point block 40, two margin blocks-4 and pair), 25 C. x142 (inc. full sheet of 100, top left margin corner block-32, top+bottom margin block of 20, two top margin blocks-4), 35 C. x94 (inc. inc. right margin colour scale block 40, left margin colour point block 40, top and bottom margin block-4, another block-4 and pair), 50 C. x94 (inc. right greyscale block of 40, left colour point margin block-40, blocks-4 x3 inc. top bottom margin, pair), 75 C. x94 (right margin block of 40, left margin colour point block 40, block-4 x3, pair); 1974 fish 10 C. semiblack Guppy x27 (right margin block of 15 with elephant ear and colour scale, also top left margin block 8 and bottom margin block-4); 1975 sciences 75c x40 in top margins block-20 and bottom block-20 w. colour points and jumbo-margins with colour scale, clean quality, see photo-ex (K) \*\*/(\*) 10.000,-
- 10533 Ab 1983, reichhaltiger Bestand Schalterfreistempel- und Automatenmarken in 24 Kartons und zwei Alben, postfrisch in Tüten und FDCs. Enormer Einstandspreis! (K4) ☒/\*\* 2.300,-
- 10534 1990/91, Posten ANSICHTSKARTEN mit landestypischen Motiven, viele verschiedene, gebraucht/ungebraucht, dazu einige FDC, insges. 435 Stücke, ex Changi-Bestand. (S) Ak Gebot
- 10535 2004, Souvenirbogen, von Bacon & Bacon, 500 Sück (S) \*\* 120,-

**SPANISCH-WESTINDIEN**

- 10535A** 1856-69, Interessante Fälschungssammlung der klassischen Ausgaben als Marken und auf Briefen mit sehr seltenen Stücken, dabei sorgfältige photographische Vergrößerungen mit eingezeichneten Feldmerkmalen, sehr schön auf Ausstellungsblättern und hochinteressant für den Spezialisten! (M) ☒/\*/☉ 1.500,-

**SUDAN**

- 10536 1900/1970 (ca.), Sammlung Marken und Belege, dabei frühe Ganzsachen mit Zusatzfrankaturen, feine Fundgrube im großen Ringbinder! (A1) ☉/☒/GA 50,-
- 10537 1920/44, lot of 11 covers/stationery (some in mixed condition) inc. FPO, TPO, foreign airmail, to be inspected (M) ☒ 200,-

**SUDAN - DIENSTMARKEN REGIERUNG**

- 10538 1936/46, 1M to 15 M, 7 values each in larger units, appr. 110 stamps of each, unmounted mint (M) \*\* 200,-

**SUDAN - PORTOMARKEN**

- 10539 1948, 2 M orange/black and 4 M green/brown, stock of several hundred stamps of each, all in larger units, containing 4 complete sheets of the 2 M and 5 complete sheets of the 4 M (M) \*\* 250,-

**SÜDAFRIKA**

- 10540 1890/1980, South African States and South Africa, impressing collection of a few hundred covers, cards and stationary post with many interesting items, postal history, censored mail, cancellations and many more (K) ☒/GA 300,-
- P 10541 1894/1960 (ca.), Posten mit etwa 64 Ganzsachen einschl. Südwest-Afrika, Betchuanaland, Botswana, Rhodesien, dabei viel Aerogramme, aber auch älteres Material z.B. von Mashonaland, meist ungebraucht, aus altem amerik. Bestand. (S) GA 130,-
- 10542 1894-1950, 38 Briefe / Karten / Ganzsachen mit vielen gelaufenen Stücken, Doppelkarten, Aufdruckausgaben, Cape of Good Hope, Transvaal, Oranje Vrij Staat, viele interessante Stempel, sehr reichhaltige Partie! (T) ☒/GA 100,-
- P 10543** Boer War, 1900/02, camp mail in- and outbound, total 15, some mounted on leaves with descriptions Ceylon, Bermuda, V.R.I., Germany, Netherlands.. see photo-ex (M) ☒/GA 750,-
- P 10544** 1900, MAFEKING, saubere gebrauchte Sammlung nahezu komplett mit Mi.-Nr. 1 (3), 5 (2), 9, 15 a und b (Fahrradfahrer) und 16 b (Baden-Powell), hoher Katalogwert, meist geprüft, vielfach Atteste Philatelic Fed. South Africa, auf drei Lindnerblättern. (M) \*/☉ 1.500,-
- 10545 1910/93, Dubletten ab King Georg V in 2 Lagerbüchern mit einigen besseren Ausgaben, Blocks etc., der Hauptanteil liegt bei den postfrischen Ausgaben ab den 70iger-Jahren, Mi. über 3.000,- €. (A2) \*\*/\*\*/☉ 150,-
- 10546 1910/90, good accumulation South Africa, S.W.A. and Namibia in 12 books and two folders, many better items, 1913 KGV, 1/2 P. to 1 Pound, 15 values mint, 1927 definitives with better pairs, and many more (K) ☉/\*\*/\* 400,-
- 10547** 1914/16, POW mail, censored alien civilian mail ec., total 23 entires mounted on pages with english description (M) ☒/Ak 1.000,-
- 10548 Stationery, 1918/49, lot 15 used and 10 mint cards inc. uprates to Dutch East Indies, Cameroons, Netherlands (several) and US, also WW-I censorships/airmail, see photo-ex (T) 100,-
- 10549 1940-2000, Karton mit enormem Briefebestand Südafrika und Südwestafrika, viele hundert FDC und Ganzsachen sowie Maximumkarten; der Schwerpunkt liegt bei den Ausgaben nach 1960 und hier mit enormen Katalogwerten! Eine ausgesprochen schöne Motivepartie - ideal zum auflösen! (K) ☒/GA 200,-

Los-Nr.			Ausruf
10550	About 300 Swaziland stationery items including airletter sheets and registered envelopes, there are duplicates in the range of 5 to 20 each, also includes a group of scarce lettersheets from Angola that retailed \$25 in 1972, scarce assembly. (S)	GA	100,-
<b>SÜDAUSTRALIEN</b>			
10551	1855/85 (ca.), Partie Dubletten auf Steckkarte mit einigen besseren Ausgaben u.a. einige Nummernstempel, 2 ungebrauchte Werte usw., Mi. ca. € 900,- n.A.d.E. (T)	⊙/*	Gebot
<b>SÜDWESTAFRIKA</b>			
P 10552	1915/60, a very good collection of the cancellations in great diversity showing many better items, housed in two books, further Putzel Handbook. (K)	⊙/Δ	300,-
<b>10553</b>	<b>1931/73, tolle Partie mit fast 100 Briefen und Ganzsachen, dabei Luftpost, Nachporto, Einschreiben, Bildganzsachen, Überdruck-Ausgaben und andere Besonderheiten, schöner Posten. (S)</b>	☒/GA	<b>1.000,-</b>
<b>SWAZILAND</b>			
<b>10554</b>	<b>1913-95, Large collection in 7 Lindner albums starting with very specialized early surcharged issues, 5 certificates RPS SG 1, 3a, 5a, 8 and 9, later issues including many FDC, a valuable group with huge catalogue value and excellent retail potential, viewing is much recommended! (K)</b>	☒/**/ */⊙	<b>7.500,-</b>
<b>SYRIEN</b>			
10555	1919/40, nice collection on pages from French occupation, including a good range of interesting issues, airmails, ovpt., airmail miniature sheet 1938 on cover, compulsory stamps and so on. (M)	⊙/*	300,-
<b>SYRIEN - VEREINIGTE ARABISCHE REPUBLIK</b>			
10556	1958, Postfrischer Bogenposten aus V27-V45/6 (200 Serien), insgesamt Katalogwert über 1.600,- Euro (M)	**	100,-
<b>TANGANJIKA</b>			
10557	1930/58 (ca.), five covers and 57 pieces/cut-outs/stamps w. solely strikes of "TABORA MWANZA TPO., UP resp. DOWN, research lot of railway markings (T)	Δ/☒	120,-
<b>TASMANIEN</b>			
10558	1853/1910 (ca.), Partie Dubletten auf Steckkarte mit einigen besseren Ausgaben u.a. 1d Courier, zahlreiche Chalons-Heads usw., Mi. € 2.520,- n.A.d.E. (T)	⊙	Gebot
10559	1892, 14 different unused QV PTPO stat. envelopes with two stamp imprints with different sizes, interesting combinations, colors etc. (T) ex H&G KB 5/18	GA	150,-
<b>THAILAND</b>			
10560	1883/1993 (ca.), Sammlung überwiegend gestempelt mit einigen besseren Ausgaben der frühen Jahre, postfrische und gestempelte Blocks der 70er-Jahre sowie einige Bedarfsbelege meist Ansichtskarten etc., hoher Katalogwert! (S1)	⊙/*/**/ ☒	100,-
<b>P 10561</b>	<b>1883-1960, Collection with strength in SIAM complete cancelled in original Schaubek-Album, nice part first issues with very fine duplicates, surcharged issues with wide range of types and cancellations, later issues with few nice covers, extraordinary good quality and a fabulous opportunity to acquire a substantial collection for expansion or to break down for resale. (A)</b>	☒/⊙	<b>1.000,-</b>
10562	1883-1950, Collection with strength in classic issues on album leaves, few fine duplicates, wide range of types, varieties and cancellations, please check! (M)	*/⊙	300,-
10563	1883-1936, One tourist cover 1936 and first issue stamps including some early cancellations, mixed, please check! (T)	☒/*/⊙	60,-
<b>P 10564</b>	<b>1883-1925, Collection of SIAM complete mint hinged on original album leaves, nice part first issues with mint duplicates, surcharged issues with wide range of types, extraordinary good quality and should not be missed! (M)</b>	*	<b>800,-</b>
<b>P 10565</b>	<b>1883/1908, comprehensive specialised collection on pages, the 1st issue with many copies, three values MiNr. 6, issue 1887 multiplied until the highest value, ovpt. 1889/94 specialised, units, issue 1899 more than complete, everywhere cancellations, varieties, specialities, better items like MiNr. 63, 73, 79. An very impressive collection with great value! (M)</b>	⊙/*	<b>2.000,-</b>
P 10566	1883-1908, Classic stamps startin first issue on old album leave, including nice Siam cancellations and some mh, few different as usual most fine, fine offer! (M)	*/⊙	200,-
P 10567	1889/94, Lot Freimarken mit Aufdruck von 1 bis 10 Atts. ungebraucht (11) bzw. gest. (12) auf Albumseite, dabei verschiedene Typen, interessant! (T)	⊙/*	60,-
10568	1900/1940 (ca.), 21 grösserformatige Dokumente, meist mit Marken frankiert (fiskalische Verwendung),teils etwas tropische Erhaltung. (M1)	☒	100,-
10569	1900-1940, 26 Briefe / Karten / Ganzsachen, mit interessanten Stücken, teils unterschiedlich. (T)	☒/GA	150,-
10570	1907/51, five entires: incoming 1907 from CGH on Union Castle Line Envelope; incoming 1909 from Russia; 1924 to Vienna; 1947 to Czecho (faults), 1951 registered to Germany	☒	60,-

Los-Nr.			Ausruf
P 10571	1920, 2nd boy scouts fund, a mostly mint study: 2 S. block-4 NG, three singles (two MNH, one mounted mint); 3 S. block-4, mint never hinged MNH (sheet control mark, corner stain), one MNH with tiger head almost missing and three normal; 5 S (2, MNH), 10 S. on 12 S. (two blocks-4, one MNH and one NG) and 8 singles MNH, 1 T. mounted mint; plus a 3 S. used with double ovpt. of tigers head, clean condition, on mounts tied to pages, see photo-ex (M) 158-61, 163	**/ */ ⊙/ ⊞/ (*)	350,-
10572	1943/92, Sammlung postfrisch und gestempelt im Scott-Vordruckalbum stark lückenhaft aber einige bessere Ausgaben enthalten u.a. Fische 1966 **, Blumen 1967 ** (A1)	**/⊙	100,-
10573	1995/, mint never hinged MNH stock of s/s, blocks-4/-8, strips-4/-6 inc. 1995 Songkran Day s/s x9 (A)	**	100,-
<b>THAILAND - BESONDERHEITEN</b>			
P 10574	<b>1930 ca., Fotoalbum mit über 50 alten Bildern von Bangkok sowie einige von Swatau (China), eine sehr seltene Dokumentation mit Milieustudien des frühen 20. Jahrhunderts in meist größerformatigen s/w Bildern. Dazu 4 seltene Telegramme und ein Umschlag aus Bangkok nach Singapur. Ein ganz besonderes Los! (A)</b>	⊞	<b>2.000,-</b>
<b>TIBET</b>			
10575	<b>1850 ff., Collection of 46 items including ca. 1850 bamboo letter, three folded letters with black seals carried privately (traders correspondence), post runner covers from Tibet to Nepal franked with Nepalese adhesives, twelve covers from Kerong, seven from Kuti and two from Khassa, also few later censor covers, interesting and scarce group. (A)</b>	⊞	<b>700,-</b>
10576	1933/50, specialized collection of 1933 issues inc. some photographs/map, w. set mint, 2/3 T used block-6 w. weak colour transfer, 1 T. double printing, colour varieties (17), 4 T. cliché 13 canc. „PHAGRI“ on reverse of local cover, 1/2 T., 2 T. ea. used blocks of 6 setting 8, also 1950-printing 1/2 T. sheet mint, mounted on album leaves (M)	Δ/(*)/⊞	200,-
<b>TIMOR</b>			
10577	1884/1914, a neat collection on pages, containing a lot of interesting issues, ovpt., postage due (M)	⊙/*/(*)	250,-
10578	1886/1920, a very interesting collection on pages, containing many good issues, MiNo. 5 unused, 10, 13 and 24 each used, parcel stamps MiNo. 1 and 3/4 unused (cat. 2300,-€), commemoratives, airmails, ovpt., occupation of German East Africa. (M)	⊙/*/Δ	650,-
<b>TOGO</b>			
10579	1915/1985 (ca.), Togo ab Britische Besetzung meist gestempelt mit einigen Besseren und Dubletten dazu Ghana, Gambia und Goldküste in sechs großen Einsteckalben, Fundgrube! (K1)	**/ */ ⊙/ ⊞/ GA	100,-
P 10580	<b>1954/65 (ca.), Lot mit 55 ARTISTS SIGNED DIE PROOFS, diverse Motive und Farbvarianten, meist signiert und mit Prägiesiegel, ein interessanter Posten. (S)</b>		<b>750,-</b>
10581	1957/73 collection housed in a Lighthouse hingeless album, advanced and essentially complete collection of mint material from 1957 to 1973, includes stamps, souvenir sheets, imperforates, errors and related items, condition is very fine throughout (A)	**	200,-
10582	1988, 18 Epreuve de luxe and stamps in large blocks with perfins "T.D.L.R. SPECIMEN", scarce ! (M)	**	60,-
10583	Tolle Partie mit signiertem Entwurf, Probe- und Phasendrucke, ungezähnten Werten, Ministerdrucke, Farbproben und anderen Besonderheiten, vielseitiges Lot. (M)		350,-
<b>TOKELAU-INSELN</b>			
10584	1948/2000 (ca.), doppelt geführte Sammlung ** und o mit einigen Belegen und sehr vielen Blockausgaben (mit Überdruckblocks) im Album bzw. einige der Neuheiten noch in Abotüten, hoher Katalogwert!! (A1)	**/⊙/⊞	100,-
<b>TONGA</b>			
10585	<b>1887/1934, specialized exhibition collection of George II and Queen Salote pictorials on album pages which contains original research showing stamps that deserve to be listed by Gibbons and include complete sheets of 60 of the 2d and 2 1/2d George II and over 50 blocks and pairs ranging in size from 4 to other complete sheets, exhibited in 1958 (!) with many palte varieties incl. 1923 surcharges etc., estimated cat. value by owner 11.000 Pounds not incl. the watermark varieties (M)</b>	**/*/⊙	<b>2.300,-</b>
<b>TRANSVAAL</b>			
10586	1900/07, nice lot on stockcards, including Vijf Pond green (SG 187) used with cert., five cards incoming mail from Mexico, France, Monaco, USA and GB, good part postage due including 6p. block of 6, of 4, three pairs. (T)	⊙/*/⊞	250,-
10587	1900/01, Anglo-Boer War, lot 37 covers out of a correspondence to Durban, bearing ovpt. issues V.R.I. and E.R.I., several censor marks, very interesting lot (T)	⊞	200,-



**TRANSVAAL - BRIT. BES. IM BURENKRIEG**

- P 10588** 1899-1902, BURENKRIEG, einzigartige Sammlung mit über 350 Belegen feinst in 2 großen Alben. Zensierte Belege nach und von Südafrika mit seltenen Destinationen, guten Frankaturen und besonderen Vermerken finden sich ebenso wie vieles rund um den Burenkrieg, z.B. Ansichtskarten, englische Militärbriefe oder auch viele satirische Karten mit Spottversen und Karikaturen der Zeit. Ein geschlossenes Objekt, das seinesgleichen sucht. An outstanding collection with philatelic and historical importance. (A2) ☒/Ak/GA 7.000,-

**TRISTAN DA CUNHA**

- 10589 1952/98, sehr saubere Teilsammlung postfrisch (bis 1960 ungebraucht) dazu einige FDC und Text bis 2003 in zwei neuwertigen Kabe-FL-Alben. (A2) \*/\*\* 50,-

**TSCHAD**

- 10590** 1954/65 (ca.), Lot mit 98 ARTISTS SIGNED DIE PROOFS, diverse Motive und Farbvarianten, meist signiert und mit Prägiesiegel, ein in dieser Reichhaltigkeit seltenes Angebot. (S) 1.300,-
- P 10591** 1998/2000, Posten aus UNGEZÄHNTE KLEINBOGEN und BLOCKS zu verschiedenen Motiven: TIERE (Katzen: 5er-Streifen, 100 St.), BLUMEN (Orchideen: Kleinbogen, 100 St.), GEMÄLDE (japanische Impressionisten: Kleinbogen, 500 St.), ELVIS PRESLEY (Kleinbogen, 500 St.), KOMPONISTEN (Verdi, Brahms, Mozart, Wagner u.a.: Kleinbogen, 500 St.), EREIGNISSE 1000/1899 (Notre Dame, Kreuzzüge, Entdeckung Amerikas, Napoleon u.a.: Kleinbogen, 500 St.), EREIGNISSE 1900/24 (Komet Halley, Schach, Titanic, Pfadfinder u.a.: Kleinbogen, 500 St.), Ereignisse 1975/99 (Challenger-Katastrophe, Fußball, Enzo Ferrari, Papst u.a.: Kleinbogen, 500 St.), EREIGNISSE DES MILLENIUMS (24 versch. DeLuxe-Blocks zu diversen Themen: Ghandi, Rotes Kreuz, Beatles, Buddy Holly, Albrecht Dürer, Nobelpreis Curie, Superbowl, Kennedy u.a., insges. 12.000 St.), KUNST (Rodin - der Denker, Block, 1.000 St.), ARCHITEKTUR (Schloß Versailles, Block, 500 St.), MALEREI (Japan 18. Jahrdt - 2 versch. DeLuxe-Blocks, je 500 St.), insgesamt beinhaltet der Posten 17.700 Stücke. (K1) \*\* 4.000,-

- P 10592** 1999/2001, Posten aus GEZÄHNTE KLEINBOGEN und BLOCKS zu verschiedenen Motiven: MUSIK (Elvis Presley, Kleinbogen, 1.500 St.; The Beatles, Block, 1.000 St.; Hot Korea, Kleinbogen, 5.500 St.), EREIGNISSE DES MILLENIUMS (31 versch. DeLuxe-Blocks zu diversen Themen: Kreuzzüge, Kaiser Napoleon, Unabhängigkeit Amerika, Schachwettkampf, Houdini, Titanic, Entdeckung Penizillin, Kulturrevolution China, Buddy Holly, Kennedy und viele weitere, DeLuxe-Blocks, insges. 44.000 St.), MALEREI (Jap. Impressionisten, Kleinbogen, 8.500 St.; Jap. Malerei 18. Jahrdt., 2 versch. DeLuxe-Blocks, je 1.700 St.), BLUMEN (Orchideen, Kleinbogen, 500 St.), ARCHITEKTUR (Schloß Versailles, Block, 1.700 St.), KUNST (Rodin-Der Denker, Block, 3.000 St.), MILLENIUMS-EREIGNISSE 1000/1899 (Newton, Dürer, Napoleon, Notre-Dame, Entdeckung Amerikas u.a., Kleinbogen, 3.500 St.), MILLENIUMS-EREIGNISSE 1900/24 (Komet Halley, Titanic, Louvre, Radio u.a., Kleinbogen, 3.000 St.), MILLENIUMS-EREIGNISSE 1925/49 (Dick und Doof, Ghandi, Planet Pluto, Auto, Dracula u.a., Kleinbogen, 3.000 St.), MILLENIUMS-EREIGNISSE 1950/74 (Andy Warhol, Fidel Castro, Concorde, Eva Peron, Superbowl u.a., Kleinbogen 3.500 St.), MILLENIUMS-EREIGNISSE 1975/99 (Challenger-Unglück, Lady Di, Frank Sinatra, Fußball-WM, Cricket u.a., Kleinbogen, 2.500 St.), der Posten beinhaltet insgesamt 84.600 Kleinbogen und Blocks. (Schrank) \*\* 18.000,-

**TUNESIEN**

- 10593 1888/1987 (ca.) saubere Sammlung ab Klassik in ungebraucht, postfrisch und gestempelt, dabei auch frühe Höchstwerte in zwei großen Einsteckalben. (A2) \*\*/\*/☉ 150,-
- 10594 1888/1926 (ca.), ungebrauchter Lagerbestand ex H&G P1/32, Karten und Doppelkarten, auch Mengen der guten Karten P28/32, sauber sortiert in Tüten, sehr hoher Katalog- und Handelswert, insges. ca. 867 Stücke, ex Changi-Bestand. (S) GA 250,-

**TURKS- UND CAICOS-INSELN**

- 10595 1939/81 (ca.), interesting lot with 11 covers or postcards and some pieces/stamps mostly used with Cockburn Harbour cds incl. several registered with 1/- KGVI single use to Scotland, airmails etc. (M) ☒/Δ 200,-

**UGANDA - PORTOMARKEN**

- 10596 1967, 5 C.-1 Sh. almost full sheets ex-block-6 bottom corner taken, have ms. notes of 9/66 on margin, probably from printers archive (some with printers ink fingerprints, slight scrapes ec.), mostly MNH; 1970, perf. 14:15, almost full sheets ex-block 6 taken from top right corner, folded horizontally, MNH; 1973 perf. 15, 5 C.-1 Sh., full sheets (horizontally folded), MNH; plus 1967, Tanzania, dues 5 C.-1 Sh., same condition as above Uganda 1967, but additionally center vertical backed by cello tape and faults, as is (M) \*\* 150,-

**URUGUAY**

- 10597** 1856/1940, a very impressive and comprehensive collection on pages, showing the Sunhead issues, from the 1920ties with many mint issues, also blocks of four, 1923 definitives (bird) with imperfs., strong part airmails, also covers, officials and many more. An outstanding collection!(M) \*/☉/☒ 1.800,-

Los-Nr.		Ausruf
<b>P 10598</b>	<b>1859-60, Gestempelte Sammlung Mi.-Nr. 8-18 (35 Werte) mit allen Michel-Farben, teils sign. Lee mit Kurzbefunden, etwas unterschiedlich mit Prachtstücken, hervorragende Partie um dieses reizvolle Sammelgebiet zu beginnen! (A)</b>	<b>800,-</b>
10599	1876-1945, 12 covers with scarce frankings and early mail to France with paquebot cancellation, fine group. (M)	110,-
10600	1928/30, Posten 738 Marken mit Specimen-Aufdruck und -lochung, in Einheiten. MiNr. 351, 405, 412 (M)	250,-
P 10601	Posten ca. 260 Probe-/Makulaturdrucke, in Bogenteilen, teils unterschiedlich(M)	150,-
<b>URUGUAY - DIENSTMARKEN</b>		
P 10602	1915/'19, 5 Minister-R-Briefe mit insges. 17 Marken ex. 110/116 (mit Dienstlochungen) von Montevideo nach Rio de Janeiro, die Briefe im länglichen Format mit leichten (Beförd.-)Mängeln, sonst ein schönes, dekoratives Lot (M)	80,-
<b>VENEZUELA</b>		
<b>10603</b>	<b>1859/1970, a comprehensive collection on pages, showing a vast range of different issues from the first stamps, overprints, airmails, miniature sheets, good thematics, officials. Recommendable! (M)</b>	<b>700,-</b>
P 10604	1865-1933, Partie in durchwegs schöner Erhaltung, ab Klassik, auf Steckkarten, mit kleinem en gros Bestand. Katalogwert über 8.400,- €. (T)	250,-
<b>VENEZUELA - AUSG. DER REVOLUTIONSPARTEI</b>		
10605	1903, kleines Lot von 12 Werten, dabei auch Schiffspost (ca. 1864), ansehen	50,-
<b>VEREINIGTE ARABISCHE EMIRATE</b>		
10606	1920/1990 (ca.), Sammlung Arabische Staaten in 6 großen Alben + Dubletten, dabei Abu Dhabi, Bahrain, Oman, Jordanien, Palästina, VAE etc..., viele bessere und frühe Hochwerte sowie Belege enthalten, Fundgrube! (K1)	250,-
<b>KONFÖDERIERTE STAATEN VON AMERIKA</b>		
<b>10607</b>	<b>Nice Lot of S / S reprints of 1918 and 1935 and ATLANTA SHEETS : 10 C. ultramarine, red, blue, black and dark green in complete sheets of 70 with all margins, scarce offer. (M)</b>	<b>500,-</b>
<b>VEREINIGTE STAATEN VON AMERIKA</b>		
<b>10607A</b>	<b>1847-1900, Classic Collection on two album pages starting no.1 with clear red grill cancel and full margin, many high value stamps, few with grill, some different in quality or repared, plenty of value throughout, we start very low, please check carefully! (M)</b>	<b>800,-</b>
<b>P 10608</b>	<b>1847-75, Sammlung in 2 Alben mit Schwerpunkt Sezessionskrieg, sehr interessante und dekorative "Patriotic Covers" viele gelaufen, Dokumente zur Auswanderung und Anwerbung aus Europa, Korrespondenz über verkaufte Sklaven, Fancy Cancels etc. sehr spannende Sammlung mit historischem Bezug, unbedingt besichtigen lohnt sich! (A2)</b>	<b>2.000,-</b>
10608A	1851/1994, enormous stock housed in 8 books with a vast range of different issues, good part classic and semiclassic issues, definitives, commemoratives, high cat value! (K)	400,-
10609	1851/1928, used collection on pages with good part early issues, Columbus up to 50 C., some Omaha stamps, commemoratives (M)	250,-
10609A	1851/1904, nice collection on pages, including better items like MiNo. 23/24, 26/321, 46, 61/71, 83 and so on, cat. value 3.700,-€ (M)	350,-
<b>P 10610</b>	<b>1857-1930, Sammlung mit vielen guten Marken aus der Klassik bis zu 90 C., teils sehr gut zentriert und farbfrisch, meist überdurchschnittlich sauber gestempelt, sehr empfehlenswert mit enormem Katalog!! (M)</b>	<b>500,-</b>
10611	1860-1990, Partie mit tausenden Marken auf grossen Einsteckkarten, meist gestempelt, teils bessere Werte gesichtet, bitte besichtigen. (S)	100,-
<b>10612</b>	<b>1860/1990, starker Sammlungs- und Dublettenbestand ab den ersten Ausgaben mit einigen Dollar-Werten anfangs etwas unterschiedliche Erhaltung, im modernen Bereich mit postfrischen Linienpaaren, Plattennummern und nettem Teil Nominale. (K)</b>	<b>900,-</b>
10613	1860-1980, Sammlung in 2 Borek-Alben mit Schuber, sehr gepflegt ab Klassik, dabei Kolumbus bis 30 Cent, später überwiegend postfrisch und über weite Strecken komplett, empfehlenswert aus Nachlass. (A2)	200,-
<b>P 10614</b>	<b>1860-1916 ca., Sammlung von 73 Briefen, davon 8 Einschreiben, Sonderstempel World Fair St. Louis und Pan American Exposition 1901, Columbian 1893 Frankaturen bis 15 Cents, Private Mailing Cards teils mit Flaggenstempeln, Patriotic etc., sehr dekorativ und seltenes Angebot. (A)</b>	<b>800,-</b>
<b>P 10615</b>	<b>1861/1957, Sammlungs- und Lagerbestand, dabei Duck-Stamps, Zeitungsmarken, sauber auf Steckkarten sortiert, zumeist postfrisches/ungebrauchtes Material mit einer Reihe an Spitzenwerten, sortenreiche Partie, Katalogwert über 8.000,- \$. (T)</b>	<b>1.200,-</b>
10616	1861/67, 16 letters with 2 C., "Black Jack", up to three on letter, many grills including different types and well centered stamps, quality mostly good. (T) 17 (20)	250,-

Los-Nr.			Ausruf
10617	1870-1980, FDC & Ganzsachensammlung im Klemmbinder ab Klassik, einige gute frühe Ganzsachen, teils mit Zusatzfrankatur und schönen Stempeln. (A)	GA	80,-
<b>P 10618</b>	<b>1870/1956 (appr.), lot of 92 advertising covers with very attractive items, good thematics (S)</b>	☒	<b>2.000,-</b>
10619	1870-1950, 30 early covers with columbian issues, zeplin and early airmails, early postal stationerys, some registered and few stamps. (M)	☒/☉	120,-
P 10620	1870-1950, 21 gelaufene Briefe / Karten, dabei Einschreiben, Express, Flugpost, Hawaii, Reklamen etc., sehr interessantes und hübsches Los aus amerikanischem Händlerbestand! (T)	☒/GA	120,-
<b>P 10621</b>	<b>1870/1909, interesting collection on pages and stockcard, including better items like two copies MiNo. 33 used, one of them with certificate, MiNo. 46 used, MiNo. 59 used, two copies MiNo.71 used, MiNo. 82/83 used, MiNo.151 used. (M)</b>	☉	<b>800,-</b>
10622	1875/1965 (ca.), überwiegend gestempelte Sammlung und die letzten Jahren teilweise doppelt ** und o gesammelt im Borek-Vordruckalbum mit einigen besseren Ausgaben, etwas Nebengebiete etc. (A1)	☉/**	100,-
10624	1880/1996, zumeist postfrische Teilsammlung im Vordruck mit gestempelten Dubletten, im moderneren Bereich wohl aus Abo-Bezug, noch in Umschlägen, Hauptwert beim Nominale. (K)	**/*/☉	250,-
10625	1881-1970, Über 50 Briefe / Ganzsachen, dabei inter. Zusatzfrankaturen, teils gelaufen, Einschreiben, Canal Zone etc., sehr günstig angesetzt. (M)	☒/GA	50,-
<b>P 10626</b>	<b>1887/1939(appr.), lot of 124 advertising covers with very attractive items, good thematics. (S)</b>	☒	<b>2.000,-</b>
10627	1889-1928, Lot von 11 Briefen, teils Ganzsachen mit Zusatzfrankatur, Einschreiben etc., meist saubere Erhaltung. (T)	☒	100,-
10628	1890-1988, Partie von Briefen / Ganzsachen ab Kolumbus Ausstellung mit einer immensen Vielfalt an Frankaturen und Stempeln, mit früher Schiffspost, Erstflügen, Sonderstempeln etc., sehr günstig angesetzt, lohnend! (S)	☒/GA	200,-
P 10629	1890-1910 ca., Sammlung von 43 Ansichtskarten mit wenigen Briefen um die Jahrhundertwende, dabei Indianer, Weltausstellungen Philadelphia und St. Louis, Columbian 1893, teils mit Sonderstempeln, Patriotic & Valentine, Memorial Day etc., sehr dekorativ und selten angeboten. (A)	☒/Ak	300,-
<b>10630</b>	<b>1893/1994, impressive collection housed in five volumes, with plenty of interesting issues, the main value lies in the MNH issues, which are often included in units, plate blocks, high cat value. (K)</b>	**/☉/*	<b>1.000,-</b>
10631	1898/2000, rund 500 zueist einfache Briefe, Karten und Belege, dabei auch zahlreiche Flugpostbelegen und anderen besonderen Verwendungsformen, etc., Fundgrube. (S)		100,-
10632	1920-29, nice group of 7 early air mail covers, including Zeppelin and First Flights, fine (T).	☒	120,-
10633	1930/80 (ca.), Sammlung mit Dubletten in 2 Vordruckalben dabei sehr viel postfrisches Material, Blocks, Zusammendrucke usw. sowie einige ältere Dienst-, Porto-, Eil- und Flugpostmarken etc. (A2)	**/*/☉	150,-
<b>10634</b>	<b>1933/34, vollständige ungefaltete Sonder-Druckbogen un gummiert, dabei Mi.-Nr. 354 S, 359 S, 362 BS, 363 BS, Satz kpl. 364-373 BS, 374 BS sowie die Blockausgaben 3, 4, 5 und 6, insgesamt 19 Bogen. (Rolle) ex 354-374 BS</b>	(*)	<b>1.800,-</b>
10635	1945-1990, Bestand im Karton mit ca. 500 meist verschiedenen FDC und 500 Flugpostbriefen, sehr interessante Frankaturen und hohe Motivvielfalt. (S)	☒/GA	100,-
10636	1960-2000 ca., Sammlung in 2 Alben mit Nominale n.A.d.E. über 700 \$, dabei viele Kleinbögen mit interessanten Motiven Weihnachten, Leuchtturm, Raumfahrt, Olympische Spiele, Sport, Flora und Fauna, Walt Disney, bitte besichtigen. (A2)	**	400,-
10637	1974/94 (ca.), postfrische Sammlung im amerikan. Vordruckalbum mit zahlreichen Zusammendruckern, Blocks und Kleinbogen dabei auch Kleinbogen mit 'falschem' Bill Pickett etc., hoher Nominalwert!! (A1)	**	200,-
10638	1989/98, collection of MNH miniature sheets in Scott-Album with several high valued items as \$ 3.00 + 10.75 space shuttle sheets of 20, \$ 5.00 Washington sheet of 20 etc. total face value more than \$ 600 (A1)	**	300,-
10639	1994/2001 (ca.), postfrische Sammlung im amerikan. Vordruckalbum mit zahlreichen Zusammendruckern, Blocks und Kleinbogen, selbstklebende Marken und Folienblätter usw., riesiger Nominalwert!! (A1)	**	200,-
10640	1995/2000, collection of all different MNH miniature sheets in 2 Scott-Alben mit several interesting items and thematics, total face value more than \$ 770 (A2)	**	350,-
<b>10641</b>	<b>1995, 43 x strip of 5 scott.no.2602(5), NPL(33334), each catalog value 85 \$ (total 3.655 \$), all MNH. 25 blocks of four Scott 917a and 32 stamps in stripes, (total 33.000 \$). (T)</b>	**	<b>800,-</b>
10642	Album mit Photographien und Autographen von H.C. Lodge, H.H.Humphrey, H. Kissinger, G. Ford, G. Bush, dazu Photo Kennedy und Adenauer, Cheques, Revenues und Dokumente. (A)	☒/Δ	400,-
10643	CANAL ZONE : Kleine Sammlung auf Blättern mit vielen guten frühen Aufdruckausgaben! Sehr hoher Katalogwert! (M)	*/☉	150,-
<b><u>VEREINIGTE STAATEN - STEMPEL</u></b>			
<b>P 10644</b>	<b>1928/40, 85 different covers with fancy cancels, mostly registered letters with some very rare types and colors ! Rare offer in very good condition. (S)</b>	☒	<b>900,-</b>
P 10645	1928/40, 28 most different covers with fancy cancels, some of them registered letters, there are some rare types and colors ! Rare offer in very good condition. (T)	☒	300,-

**VEREINIGTE STAATEN VON AMERIKA - GANZSACHEN**

<b>P 10646</b>	<b>1875/1971 (ca.), umfangreicher Posten US-Ganzsachenkarten, rund 22.500 Einzelkarten (ex UX5 / UX58) und ca. 3.250 St. Doppelkarten (ex UY1 / UY19) mit Schwerpunkt bei den ungebrauchten (unused/preprinted); die gebrauchten Karten auch mit Zusatzfrankaturen und etlichen FDC, eine sehr detaillierte Aufstellung liegt bei (Kat.-Wert nach Scott ca \$ 128.765,-) (Schrank)</b>	GA	<b>9.000,-</b>
P 10647	1893, Bild-Postkarten mit farbenprächtigen Abb. zur „THE WORLD'S COLUMBIAN EXPOSITION“, kompl. Serie 1 mit 10 Bildern, alle tadellos ungebraucht, mit Hülle. (T)	GA	200,-
10648	1900-2000, Ganzsachenbestand in Schachtel mit vielen interessanten Motiven, dabei komplett ungeöffnete Sätze, Civil War, Little Orphan Annie, Olympic Games, Legends of the West, teils mehrfach, teils noch originalverpackt. (S)	GA	100,-
10649	1900/80, sortenreiche Partie mit ca. 700 Ganzsachen, dabei viele moderne Bild-Ga mit ansprechenden Motiven diese ungebraucht, Aerogramme, Umschläge und Karten in ungebrauchter und gebrauchter Erhaltung, schöner Posten mit hohem Katalogwert. (S)	GA	150,-

**VEREINIGTE STAATEN - BESONDERHEITEN**

10650	FELDPPOST: 1943/44, 16 Belege US-Truppen stationiert Nord-Afrika, dabei 5 Briefe 1943/44 aus Marokko (APO 464 Oujda, 668 + 762 Casablanca, 759 Casablanca Hospital, dazu 1062 1943 Tunesien, sowie 10 Belege aus Algerien, dabei APO 528 Maison Blanche 1943/44, 302 Tebessa, auch APO 520, 512 (3) und 758. (T)	☒	80,-
<b>10651</b>	<b>Revenues: Small but superb collection of Revenues (7 items wines, 6 commercial taxes, 3 malt liquor and 5 narcotics), mint NH or no gum like issued, perfect condition!, Scott ca. 4150,- \$ (S)</b>	**/(*)	<b>650,-</b>
<b>10652</b>	<b>Revenues: Small but superb collection of Revenues, all in blocs of four (40 items wines, 12 commercial taxes, 8 malt liquor and 60 narcotics), mint NH or no gum like issued, perfect condition!, Scott ca. 23.700,- \$ (A1)</b>	**/(*)	<b>3.600,-</b>
10653	CIGARETTES TEXAS STATE TAX PAID 9 imperforate trial colour proof sheets with gutter pairs and large margins, scarce offer! (M)	**	450,-
<b>10654</b>	<b>DUCK STAMPS: Nice lot with 1 \$ duck stamps on hunting licence with ms. obliteration, scarce group and rare offer! (M)</b>	△	<b>600,-</b>

**VEREINTE NATIONEN - ALLE ÄMTER**

10655	1951/98, Sammlung aller 3 Ämter im Scott-Vordruckalbum offensichtlich komplett mit New York Block 1 (*), Zusammendrucke, Blocks, Markenheftchen etc., hoher Einstandspreis! (A1)	**/*	250,-
10656	1960/75 (ca.), umfangreicher Bestand postfrisch (meist x-fach) in Pergamenttüten sortiert, hoher KW! (S)	**	150,-
10657	33 Briefe / Karten / Ganzsachen, meist seltene Bedarfspost, dabei UNTEA Karte mit Attest Gaines, desweiteren Flugpost, Einschreiben etc., in dieser Form kaum einmal angeboten, bitte besichtigen (M).	☒/GA	360,-
<b>P 10658</b>	<b>Ausstellungssammlung mehrfach Gold-prämiert, dabei Vorläufer, zahlreiche Besonderheiten wie Nachsendeanträge, Geldanweisungen, Paketkarten, IAAS, R-Zettel, Freistempel, Feldpost, Innendienst-Briefe UNPO, Dienstbriefe versch. Organisationen etc., dazu sehr umfangreiche Dubletten auch hier noch mit zahlreichen Seltenheiten, Posten für Liebhaber und Spezialisten. (K3)</b>	**/☉/☒	<b>1.700,-</b>

**VEREINTE NATIONEN (NEW YORK)**

10659	1950/80 (ca.), umfangreiche Dubletten in hunderte Tütchen vorsortiert mit etlichen besseren Ausgaben, sehr viele Viererblocks mit Emblem sowie einige Ausgaben UNO Wien und Genf etc., ex Salt Lake City Bestand (S)	**/*/☉	Gebot
10660	1951/90, bis auf wenige ungebrauchte Anfangswerte komplette postfrische Sammlung, sauber im beigen Lindner-Vordruckalbum mit Schuber (ab 1972 neues System). (A)	**/*	Gebot
<b>10661</b>	<b>1951-55, 19 covers and one front with 1 1/2 c. denomination, first printing, single with precancel overprint used on envelope type 1 of mailing lc, two with forwarding cancel on reverse, three with certificate Gaines E.C., very scarce offer (M).</b>	☒/△	<b>1.200,-</b>
10662	1957/65, künstlerisch gestaltete Ersttagsbriefe, 19 Exemplare mit Aquarellzeichnungen meist aus der griechischen Mythologie, sehr schöne Partie. (T)	FDC	120,-
<b>10663</b>	<b>1971/2007, Luxussammlung in 5 SAFE-Alben, doppelt postfrisch und gestempelt gesammelt, weitgehend komplett mit Blocks, Kleinbogen, Markenheftchen, Zusammendrucke etc., Mi. 2.967,60 n.A.d.E. (genaue Aufstellung liegt bei) (K1)</b>	**/☉	<b>600,-</b>

**VEREINTE NATIONEN - BESONDERHEITEN**

<b>10664</b>	<b>1956/67, United Nations Emergency Force (UNEF I) - Arleigh Gaines Collection; Album mit 49 Briefen und einigen zusätzlichen Belegen wie Beutelfahnen, Stempelabschlägen etc, dabei auch ein seltener Specimen-UNEF-Handstempel vom 1.12.1956 auf Briefstück und ein weitere vom 7.12.1956 auf UNO-Umschlag (weniger als 10 Abschläge bekannt), jeder Beleg auf Albumblatt und umfassend beschrieben. (A1)</b>	☒	<b>600,-</b>
--------------	--	---	--------------

Los-Nr.		Ausruf
10665	1956/67, United Nations Emergency Force (UNEF I) - Arleigh Gaines Collection; Album mit 25 Belegen des KANADISCHEN, KOLUMBIANISCHEN, ITALIENISCHEN Kontingentes und des DÄNISCHEN Batallions; die meisten dieser Belege beziehen sich auf die SINAI-Region während der Nahostkrise 1957/65, jeder Beleg einzeln auf Albumblatt mit ausführlicher Beschreibung. (A1)	☒ 250,-
10666	1956/66, United Nations Emergency Force (UNEF I) - Arleigh Gaines Collection; Album mit 31 Briefen und einem Einschreibzettel des BRASILIANISCHEN und KANADISCHEN Kontingentes, meistens mit Bezug auf Libanon- und Nahost-Konflikt, jeder Beleg einzeln auf Albumblatt mit ausführlicher Beschreibung. (A1)	☒ 250,-
10667	1957/66, United Nations Emergency Force (UNEF I) - Arleigh Gaines Collection; Album mit 24 Belegen des DÄNISCHEN, FINNISCHEN, JUGOSLAWISCHEN und NORWEGISCHEN Kontingents, meist zweite Hälfte 50er Jahre, jeder Beleg einzeln auf Albumblatt mit ausführlicher Beschreibung. (A1)	☒ 250,-
10668	1960/63, United Nations Emergency Force (UNEF I) - Arleigh Gaines Collection; Album mit 35 Belegen aus verschiedenen Ländern zu den UN OPERATIONEN IM KONGO, jeder Beleg einzeln auf Albumblatt mit ausführlicher Beschreibung. (A1)	☒ 400,-
<b>10669</b>	<b>1970/79 (ca.), großformatige Fotos von verausgabten und nicht verausgabten Marken meist UNO NY und Genf, Bilder tragen teilweise rückseitig Pressemitteilungen, auch 3 Fotos vom Besuch des Präsidenten dabei, insgesamt 125 schwarzweiß Bilder. (S)</b>	<b>650,-</b>
<b><u>VICTORIA</u></b>		
P 10670	1850/1910 (ca.), Partie Dubletten auf Steckkarte mit einigen besseren Ausgaben u.a. 'Half Lengths' mit 1d Dreierstreifen und Dreierblock, einige 'Queen on throne' usw., Mi. ca. € 1.150,- n.A.d.E. (T)	☉ Gebot
P 10671	1892/93, 22 GS-Umschläge (1d QV bzw. 2d QV) alle mit "UNCLAIMED"-Stempeln verschiedener Orte sowie rs. „Dead Letter Office Melbourne“ (T)	GA 150,-
<b><u>VIETNAM</u> siehe auch Los 11039</b>		
10672	1948-1990, Bogenware mit besseren Werten, teils ungezähnt wie Mi.1543, 10 D. grün Helmhornvogel in drei ungezähnten Bogen, desweiteren Mi. 2, 3 und 53 in Bogenteilen, sehr hoher Katalogwert! (S)	** 100,-
10673	1970/87, Posten einiger hundert gestempelter Marken in Einheiten, Bogen und -teilen, insgesamt 40 verschiedene Ausgaben im Bogenalbum (u.a. diverse Blumenmotive) (A) ex. 633, 956-1768	☉ Gebot
<b><u>VIETNAM-NORD</u></b>		
10674	60er Jahre, Posten von ca. 1580 Original-Bögen (K1)	☉/(*) 400,-
<b><u>VIETNAM-SÜD</u></b>		
10675	1951/72, 13 covers used foreign inc. to Argentine (2), also two Cambodia covers and Laos 1955 s/s mint/used (T)	☒ Gebot
<b><u>WALLIS- UND FUTUNA-INSELN</u></b>		
<b>10676</b>	<b>1922/2002, Prachtsammlung im Leuchtturm-Vordruckalbum bis auf wenige Ausgaben komplett mit Blocks, besseren Sätzen u.a. Mi. 82/86, 102/34 usw., im Anhang noch St.Pierre &amp; Miquelon 1958/76 **/*, sehr hoher Katalogwert (A1)</b>	<b>**/* 500,-</b>
10677	1941/85 (ca.), Lot mit 20 ARTISTS SIGNED DIE PROOFS, versch. Motive und Farbvarianten, je signiert und mit Prägesiegel, in dieser Vielfalt selten angeboten. (T)	280,-
10678	1945/90 (ca.), umfangreiche Dubletten im Karteikasten in hunderte Tütchen sortiert mit einigen besseren Ausgaben, Motive sowie einige Marken anderer Gebiete, hoher Katalogwert (S1)	**/* 150,-
<b><u>WEIHNACHTS-INSEL</u></b>		
10679	1958/2004 (ca.), Sammlung im Lindner-Vordruckalbum postfrisch (Ausgabe 1958 *) weitgehend komplett mit Blocks, Aufdruckausgaben sowie einige zusätzliche gestempelte Ausgaben und moderne Ganzsachen etc., hoher Katalogwert! (A1)	**/*/☉/ GA 150,-
10680	1958/90, gestempelte Sammlung mit Belegen/FDC/GA im großen Einsteckalbum (A1)	☉/ **/ ☒ 50,-
<b><u>WESTAUSTRALIEN</u></b>		
P 10681	1854/1910 (ca.), Partie Dubletten 'Schwauausgaben' auf 2 Steckkarten mit einigen besseren Ausgaben u.a. einige geschnittene Marken, Überdruckwerte usw., Mi. € 2.232,- n.A.d.E. (T)	☉/* Gebot
<b><u>ZENTRALAFRIKANISCHE REPUBLIK</u></b>		
<b>P 10682</b>	<b>1954/65 (ca.), Lot mit 58 ARTISTS SIGNED DIE PROOFS, diverse Motive und Farbvarianten, meist signiert und mit Prägesiegel, interessantes Angebot. (S)</b>	<b>800,-</b>
10683	1979/84, reichhaltige postfrische Sammlung mit Sonder- und Gedenkserien inclusive ungezähnten Ausgaben, dabei viele herrliche Motive, sowie grosse Anzahl Blocks gezähnt/geschnitten, sogenannte Luxusblocks ungezähnt usw, sehr hoher Einstandspreis! (M)	** 200,-
<b><u>ALLE WELT</u></b>		
10684	1823-1960, Schachtel mit hunderten Briefen / Karten / Ganzsachen, teils unterschiedlich, viel Europa, meist vor 1950 mit vielen interessanten Ganzsachen, Stempeln etc. (S)	☒/GA 100,-

Los-Nr.			Ausruf
10685	1829/1980, interessante Mischung mit Ganzsachen, Umschlägen und Belegen im Album, dabei Japan, Deutschland und andere Länder. (A)	GA/ ☒/ Ak	150,-
10686	<b>1840/1970, ungebrauchte und gestempelt zum Teil doppelt geführte Generalsammlung in 14 dicken und schweren Scott Vordruck-Alben, dabei alle Länder mit unzähligen besseren und mittleren Werten vertreten, bei grober Durchsicht sogar Spitzen entdeckt, 6stelliger Katalogwert, sehr schönes und gepflegtes Objekt. (1/2 Schrank)</b>	* / ☉	27.000,-
10687	<b>1840/1958, Lot mit Belegen aus aller Welt, u.a. jap. Altbriefe, Mulready-Umschlag, Guernsey-Halbierung, Zensurkarte von Japan nach Eritrea (1919), Kgf.-Brief („Prisoner of war.“) 1919 von Chile nach Stockholm und weitere gute Belege, insges. 31 Stücke, Besichtigung empfohlen (Gesamt-VK n.A.d.E. 2.190,- €). (M)</b>	☒	1.500,-
10688	AB 1840, mehrere sehr schöne und gut erhaltene alte „Alle Welt“ Vordruck-Alben von Scott und Schaubek sowie S. Gibbons, die Alben sind nur sporadisch mit Marken in etwas unterschiedlicher Erhaltung besetzt. dazu Ordner mit diversen Dubletten, eventuell Fundgrube, unberührt aus Sammlerhand. (K)		400,-
10689	<b>Ab 1840, zweibändige Ausstellungssammlung GANZSACHEN ABBILDUNGEN UND IHR ORIGINAL, es wird jeweils die Original-GA und die entsprechende Abbildung auf einem anderen, meist modernen Beleg gezeigt. Einmalige Sammlung! (A2)</b>	GA/☒	1.200,-
10690	1850/1980 (ca.), Partie Dubletten in 4 Alben dabei bessere Klassikausgaben Frankreich o. moderne Färöer ** und etwas Polen sowie zahlreich UNGEZÄHNTE Marken **/* meist franz. Kolonien, Paraguay usw., hoher Katalogwert (A4)	**/* / ☉	150,-
10691	1850/1980, spannende und sehr vielseitige kleine Partie auf Steckkarten und in Alben, dabei bessere und mittlere Werte aus aller Herren Länder, Hauptwert Europa, günstig angesetzt. (K)	**/* / ☉	400,-
10692	<b>1850-1970, Sammlung im grossen Einsteckbuch mit gutem Teil Frankreich, Monaco, Österreich, Italien und Griechenland, dabei viele bessere Stücke und enormer Katalogwert, bitte besichtigen! (A)</b>	**/* / ☉	600,-
10693	1850/1960, überwiegend Klassik beinhaltet diese Sammlung auf selbst gestalteten Blättern, stark vertreten Österreich und Deutschland, auch andere bessere Ausgaben dabei, anschauen. (M)	* / ☉	400,-
10694	<b>1850-1950, Partie auf alten Albenblättern mit gutem Teil Nord- und Lateinamerika, vor allem in der Klassik gut besetzt mit einigen Spitzen, teils unterschiedlich, Vereinigte Staaten mit Gebieten, hoher Katalogwert! (M)</b>	* / ☉	1.400,-
10695	1850-1950, Kurioser Steckkartenposten mit einigen fraglichen Raritäten, dabei Schweiz, DR, Britische Gebiete, MH Schweden etc., genaues hinsehen lohnt! (S)	* / ☉	100,-
10696	<b>1850/1930, spannende Partie in 7 E-Büchern, zumeist gestempeltes Material mit Europa und Kolonial-Ausgaben, sowie Übersee mit gutem Asien-Anteil, eingehende Besichtigung sinnvoll. (K)</b>	☉	500,-
10697	<b>1851/1950, interessante alte Sammlung in 2 grossen Ringordnern auf Albumblättern zusammengetragen, sehr viel Material, zahlreiche alte Ausgaben ab der Klassik, dabei reichhaltiger Teil Italien/Königreich mit Sonder- und Gedenkausgaben, Altitalien, Grossbritannien mit frühen Ausgaben, Niederländisch-Indien, Brit.Kolonien, Thailand, USA mit zahlreichen Werten, Mexico, Süd- und Mittelamerika mit verschiedenen Staaten, reichhaltiger Teil Polen usw. Enormer Kat.-Wert! (A2)</b>	☉/*	500,-
10698	1853/1970, sehr interessanter und vielseitiger Posten in zwei Alben, dabei Frankreich mit viel Material, MiNr. 13 ungebraucht, bis in die 50er Jahre mit guten Serien, Niederlande, schöner Teil Deutsches Reich ab Pffe, dabei Weimar und III.Reich mit guten Ausgaben, Hindenburg Wz. Waffeln, schöne Briefstücke, postfrisches Material, Altdeutschland, Schweiz mit Stehende Helvetia, GB und USA mit frühen Ausgaben usw. Fundgrube! (A2)	☉ / **/ * / Δ	280,-
10699	1860/2000 (ca.), Europa und Übersee (ohne Deutschland), alphabetisch geordnet, meist in Steckbüchern (auch einige Vordruckalben) mit Ausgaben vieler exotischer Länder, Fundgrube. (K2)	*/** / ☉	200,-
10700	1860/2000, sehr vielseitige Partie mit Briefen, Belegen und Ganzsachen aus aller Welt quer durch die Jahrzehnte, dabei ältere England und englische Kolonien, moderne Südamerika und Asien und viel Israel, spannende Mischung. (K)	☒/GA	200,-
10701	<b>1860/1999 (ca.), umfangreiche Dubletten in 5 Karteikästen in hunderte Tütchen und Steckkärtchen sortiert mit zahlreichen inter. Ausgaben dabei gesehen bessere Japan, Franz. Antarktis und zahlreiche andere franz. Kolonien sowie weiters quer über die Erdteile, eine unheimliche Aufgabe für den Sammler mit viel Zeit - sicherlich eine tolle Fundgrube!! (K1)</b>	**/* / ☉	500,-
10702	<b>1860/1999 (ca.), umfangreiche Dubletten in 2 Karteikästen in hunderte Tütchen sortiert mit zahlreichen besseren Ausgaben u.a. gesehen Frankreich 5 Fr. Napoleon, GB 1 Pfd. Victoria, USA Klassik usw., eine eingehende Besichtigung wird dringend empfohlen!! (K)</b>	☉/*/**	500,-
10703	<b>1860/1995 (ca.), enorm reichhaltiger gestempelter Dublettenbestand in 23 kleinen Karteikästen mit tausenden Tütchen chronologisch und nach Gebieten von Westeuropa über Afrika und Asien bis Ozeanien sortiert dabei sehr viel Britische Kolonien, eine unheimliche Stückzahl für deren Sichtung und Aufarbeitung sehr viel Zeit erforderlich sein wird - sicherlich eine Fundgrube!! Das ideale Los für Glücksritter und Schatzsucher (K2)</b>	☉	500,-
10704	<b>1860-1980, Briefepartie mit Ganzsachen, viel Balkanländer und Übersee, Naher Osten, dabei interessante belege 2. WK Serbien, seltene Stempel und Destinationen, Postkarten, Zusatzfrankaturen etc., teils etwas unterschiedlich, bitte besichtigen. (S)</b>	☒/GA	500,-
10705	1860-1980, Acht Lagerbücher im grossen Karton mit Europa / Übersee, sehr viel Israel und UN, etwas Venezuela, eine eingehende Besichtigung wird empfohlen, ex Salt Lake City Bestand! (K)	**/* / ☉	Gebot

Los-Nr.			Ausruf
10706	1860-1980, Neun Lagerbücher im grossen Karton mit Europa / Übersee, sehr viel Südamerika, interessanter Teil Portugiesische Kolonien, etwas Deutschland, eine eingehende Besichtigung wird empfohlen, ex Salt Lake City Bestand! (K)	**/*/☉	Gebot
10707	1860-1960 ca., Umfangreiche Partie in 5 Einsteckalben und einigen Einsteckkarten, dabei viel Asien mit Teilsammlung Thailand, einiges fraglich dennoch sehr interessanter und gehaltvoller Bestand! (S)	**/*/☉	200,-
10708	1860-1950, Classic covers / postal stationerys Brunei, New South Wales, Italy, Lombardia, USA, Hungary, Great Britain, many scarce items, mostly fine. (M)	☒/GA	200,-
10709	1860/1950, Sammlung einige hundert Marken aus „Aller Welt“ in 2 dicken amerikanischen Scott-Wälzern, sicherlich die eine oder andere bessere Ausgabe dabei, schöner Grundstock zum weitersammeln. (A2)	☉/*	150,-
10710	1860/1920 (ca.) rd. 1200 Fiskalmarken (einschließlich ca. 136 deutscher Stadtpostmarken) aus aller Welt (u. a. Indien, Mauritius, USA, Großbritannien) in altem Album, teils etwas unterschiedlich erhalten, jedoch in dieser Form selten angeboten (A1)	(*)	200,-
10711	1860/1900 (ca.), kleines Steckbuch mit meist alten Marken, dabei etliche GAA aus USA und Europa, Neudrucke und Nachdrucke (u.a. viel Hannover!) usw., sehr bunte Mischung! (A)	☉/Δ	350,-
P 10712	ab 1860 ca., 3 Alben mit meist älteren Marken, vieles aus dem British Commonwealth, Russland u.v.a.m., keine erstklassigen Raritäten, aber mit teils brauchbarem Material (unterschiedl. Erhaltung). (S)		80,-
10713	1870-1950, Kleine Partie besserer Werte im Steckbuch, teils etwas unterschiedlich oder zweifelhaft, enormer Katalogwert und besichtigung unerlässlich! (M)	*/☉	200,-
<b>10714</b>	<b>1870/1930 ca; uriger Sammlungsbestand im alten Reisekoffer mit etwa 2.000 Ganzsachen und Umschlägen aus aller Welt, es sind ungebrauchte und gestempelte Exemplare dabei, sehr sortenreicher Posten mit vielen interessanten Stücken. (K)</b>	GA	<b>3.500,-</b>
10715	1872-1985 (ca.), interessanter Posten mit nur besseren Ausgaben und Besonderheiten diverser Länder, dabei Chinese Revenue „SPECIMEN“, ungezähnte Ausgaben verschiedener Länder (meist in Einheiten), die proofs, printer´s die proofs von Somalia und Zentralafrika (in Frankreich gedruckt!) Phasendrucke, Israel Bl. 1, offizielles Geschenkheft von Lybien, etc., ex Fizzard-Bestand! (S)	**/*(*)	200,-
10716	1874-1985 (ca.), interessanter Posten von rund 80 Ganzsachen, ab Klassik bis Moderne, vorwiegend Deutschland, dabei auch IAS, Privatganzsachen, Stadtpost, etc. Fundgrube! (S)	GA	90,-
<b>10717</b>	<b>1875-1948 (ca.), alte Sammlung von rund 500 bis 600 Ganzsachen, zumeist verschiedene und gebrauchte Stücke, sauber in 5 uralten gut erhaltenen Ganzsachen-Aufbewahrungsheften der Firma Senf, dabei viel Altdeutschland und Deutsches Reich, Europa, usw., mit Zusatzfrankaturen, Einschreiben, etc. (K)</b>	GA	<b>600,-</b>
10718	1880/1992 (ca.), Dublettenbestand in 4 Alben, 1 Schachtel, 8 Tüten und 1 Stecktafel mit einigen inter. Ausgaben u.a. Sammlung UNO Wien und Genf **, Sammlung Altdeutschland bis Dt. Reich mit Zusammen drucken und Nebengebieten, einige Belege mit INFLA, Flugpost, III. Reich etc., Südafrika mit SWA und Homelands moderne FDC und Ganzsachen usw.!! (K1)	**/*/☉/ ☒/ FDC	250,-
10719	1880/1990 (ca.), interessanter Briefeposten mit Schwerpunkt Deutschland ab Deutsches Reich, dabei viel Zonenausgaben mit R-Briefen, GSK usw., unterschiedliche Erhaltung, wohl einige hundert Stück! (K)	☒	300,-
10720	1880/1970 (ca.), reichhaltige Dubletten in 5 Alben sowie 8 Mappen mit einigen inter. Gebieten wie Niederlande und Kolonien, etwas Rußland, Portugal-Azoren, Italien, Tschechoslowakei, Polen, Skandinavien usw., eine Besichtigung ist durchaus empfehlenswert!! (K1)	**/*/☉	300,-
10721	1880/1965 (ca.), umfangreiche Dubletten in 2 Karteikästen in hunderte Tütchen sortiert mit zahlreichen besseren Ausgaben u.a. Riu-Kiu-Inseln, Australien, Schweden-Markenheftchen und diverses quer durch die Kontinente, bitte besichtigen!! (K)	**/*/☉	200,-
10722	1880-1960, Briefepartie im Album mit vielen Zensurbelegen Österreich, etwas Italien, Indien, Japan und USA, sowie Drittes Reich, besichtigen lohnt!	☒/GA	150,-
<b>10723</b>	<b>1880/1960 (ca.), einige hundert Briefe und GSK aus Aller Welt mit Schwerpunkt Propaganda-Karten (ohne Deutschland) und Ganzsachen, aber auch viel deutsches Material mit u.a. Gebühr bezahlt 1923 usw. dabei, bunte Mischung, meist vor 1945! (K)</b>	☒/GA	<b>500,-</b>
10724	1880/1960 (ca.), schöner Stöberposten im Karton mit Tütenware Alle Welt, von alt bis neu, dabei Altösterreich. Fundgrube! (K)		100,-
10725	1880/1940 (ca.), Kl. Posten von 80 Briefen u. Ganzsachen, meist aus Firmenkorrespondenz, u.a. Einschreiben, Zensuren, Nachporto etc., Erhaltungen unterschiedlich. (S)	☒/GA	250,-
10726	1880/90 (ca.), 34 Stadtpostmarken auf Auswahlseiten, dabei Bypost Thronjems, Trömso, Viborg, Mandal, Kobenhavn, Göteborg, Stockholm, Donau-Dampfsch., Türkei (T)	(*)/*/☉	Gebot
10727	1889-1909, 132 Briefe / GA / Ansichtskarten, dabei KD MSP aus Übersee, Levante, Russland, Iran, POW, Zensuren, Zypern etc., teils unterschiedlich, sehr günstig. (S)	☒/ GA/Ak	150,-
10728	1890-1990, Paketkartenpartie mit frühem Ungarn, meist moderne mit seltenen Frankaturen etc. teils etwas unterschiedlich, bitte besichtigen. (M)	☒	80,-
10729	Ab 1890, tolle Partie mit Ganzsachen, AK, Paketkarten, dabei viel Flugpost, Erstflüge, R-Briefe, insgesamt ca. 300 Belege, sehr günstig angesetzt. (S)	☒/GA/Ak	200,-
<b>10730</b>	<b>1891-1964, Kleines Lot von Marken und Serien auf Einsteckkarten mit Überdruckabarten, Dubai, Bermuda, Hongkong, England, dabei sehr seltene einzelloswürdige Stücke. (M)</b>	☒/**	<b>500,-</b>

Los-Nr.			Ausruf
10731	1900/2000 (ca.), umfangreiche Dubletten Luxemburg sowie UNO (alle 3 Gebiete) im Karteikasten in hunderte Tütchen sortiert mit einigen besseren Ausgaben sowie einige Marken anderer Gebiete, hoher Katalogwert (S1)	**/**	150,-
<b>10732</b>	<b>1900/90 (ca.), umfangreicher Dublettenbestand in Mappen, auf Steckkarten und in Tüten, in Schachteln usw. dabei gesehen viele bessere Ausgaben u.a. Monaco, Franz. Kolonien, Riu-Kiu-Inseln Bogen und Marken, Dt. Kolonien, Brit. Kolonien, Besonderheiten usw., ein heilloses Durcheinander, deren eingehende Besichtigung wir dringend empfehlen!! (K1)</b>	**/**/☉	<b>1.000,-</b>
10733	1900/90 (ca.), umfangreiche Dubletten in 2 Karteikästen in hunderte Tütchen sortiert mit einigen besseren Ausgaben, Motive u.a. viel Europa mit Schwerpunkt Frankreich, Italien aber auch Übersee mit Japan etc., hoher Katalogwert (K)	**/**/☉	150,-
10734	1900/80, einige hundert Belege mit Schwerpunkt SBZ/DDR inkl. R-Briefe, dazu aber auch viel Eurpa-Flugpost usw., meist gute Erhaltung. (K)	☒	200,-
10735	1900/70 (ca.), rund 400 Briefe, Karten, Ganzsachen, etc., zumeist ältere Belegen, dabei neben deutschen Gebieten (DR, Kontrollrat) auch teils exotische Gebiete (Europa und Übersee), ferner sind Zensuren, Luftpost, Stempel, etc. enthalten, alles in die Schweiz gelaufen - Fundgrube! (S)	☒	200,-
10736	1900/60 (ca.) Posten Belege und Marken alle Welt, dabei viele WK II Asien-Feldpost LuPo etc... teils in etwas tropischer Erhaltung. (S1)	☉/GA/☒	250,-
10737	1900/60 (ca.), uriger und teils wüster Bündelposten, dabei Dt.Reich, Nachkriegsdeutschland, Europa mit meist Altmaterial. Fundgrube! (K)		100,-
10738	1900/50 (ca.), über 120 Belege, meist aus Korrespondenz nach USA, dabei Luftpost und Zensuren, Erhaltung unterschiedlich. (S)	☒	120,-
<b>P 10739</b>	<b>1900/35 (appr.), nice collection of 39 Advertising Facsimiles, mounted on sheets, showing different countries, e.g. Japan, USA (M)</b>	☒	<b>1.000,-</b>
10740	1903-13, 12 Postkarten mit interessanter Post aus der Levante, Deutsche Seepost, Auslandspostämter und interessante Ansichten. (T)	Ak	60,-
10741	1905/2002 (ca.), Kleine Partie Briefe, Karten, FDC und Formulare, dabei viel Naher Osten, Palästina, Kuwait, Syrien, Libanon, Iran, günstig! (A)	☒	150,-
<b>10742</b>	<b>1908/56 (ca.), hochinteressante Briefepartie mit deutlichem Schwerpunkt bis etwa 1925 aus dem „American Consular Service“, 50 Belege mit sehr interessanten Frankaturen aus Iran, Azoren etc. und mit seltenen INFLA-Überseefrankaturen! (S)</b>	☒	<b>650,-</b>
10743	INTERNAT. ANTWORTSCHEINE: ca. 1914/46. Lot von 9 gebrauchten Stücken verschiedenster Länder, wie Deutschland, Canada, USA, u.a., dazu 2 ungebrauchte Coupons der Schweiz (M)	☉/(*)	100,-
10744	1915/26, kleines Lot mit 4 hochwertigen R-Briefen, dabei Russland, Sowjetunion, Frankreich und Tanganjika, anschauen lohnt. (T)	☒	200,-
10745	1920/99 (ca.), umfangreiche meist moderne Dubletten in 4 Karteikästen in hunderte Tütchen sortiert mit einigen inter. Ausgaben, Motive u.a. Westeuropa mit Benelux u. Kolonien, Deutschland mit Saar, Bund/Berlin, etwas Brit. Kolonien mit Australien u. Antarktis, Karibik und Südsee etc., überwiegend postfrisch, sehr hoher Katalogwert (K1)	**/**	250,-
10746	1920/90, kartonfüllende sortenreiche Partie Briefe und Belege aus aller Welt ohne Europa, zumeist aus den 70er bis 90er Jahren, dabei viele gesuchte Länder und interessante Frankaturen, günstig angesetzt. (K)	☒	Gebot
<b>10747</b>	<b>1920/70 (ca.), umfangreiche Dubletten postfrischer und ungebrauchter FLUGPOSTMARKEN in 2 Bogenmappen und auf unzähligen Steckkarten mit zahlreichen gesuchten Ausgaben u.a. 2 x Vatikan Bl.1, Ungarn 75 Jahre UPU Bl. 18A und B, Italien Geschwaderflug 1933, 4 x Bund Stephan, Franz. Antarktis TAAF, franz. Kolonien usw., riesiger Katalogwert (S)</b>	**/**	<b>3.200,-</b>
10748	1925-2005, Lot von ungezählten Marken und SPECIMEN, Neufundland, Jordanien, Mali, Pakistan, Honduras, Portugal, Senegal, dabei Lochungen, Randstücke mit Druckvermerken, Essays, interessante Motive etc., lohnend! (T)	**/**	200,-
10749	1930-2007 ca., Umzugskarton mit hunderten von Briefen, Karten und Ganzsachen, überwiegend Deutschland. (K)	☒/GA	Gebot
10750	1936/96, Blockausgaben aus „Aller Welt“, meist hochwertige Ausgaben zum Teil mit kleinen Einschränkungen, sehr hoher Katalogwert, ansehen! (A)	**/**	300,-
10751	1938/2002 (ca.), umfangreiche Partie meist postfrischer Blocks, Kleinbogen sowie einige großformatige Marken/Viererblocs im Karteikasten in hunderte Tütchen sortiert mit einigen besseren Ausgaben dabei viel Brit. Kolonien, Thailand, diverse Europa etc., hoher Katalogwert (S1)	**/**	300,-
10752	1939/97 (ca.), Partie Blocks und Kleinbogen im Album überwiegend Westeuropa und Asien mit besseren Portugal-Blocks (Bl.1, 4 und 6, alle *), Monaco, Macau, Thailand, Singapur usw., sehr hoher Katalogwert (A1)	**/**	250,-
10753	1940/90 (ca.), umfangreiche Dubletten in 2 Alben sowie in hunderten Tütchen in Schachteln dabei inter. Teil Frankreich, Riu-Kiu-Inseln und Tuvalu jeweils mit besseren Ausgaben sowie diverse andere Gebiete, bitte besichtigen!! (K1)	**/**/☉	300,-
10754	1940/45 (ca.), kleiner Posten Propagandakarten aus Aller Welt mit wenig Deutsches Reich, dabei interessante Motive und auch bessere Stücke, über 30 Stück. (T)	☒	200,-



Los-Nr.			Ausruf
10755	1944/70 (ca.), sortenreicher postfrischer Bogenposten Schweiz, Belgien, Niederlande, Argentinien, Lesotho und anderen Ländern, Katalogwert etwa 8.000,- €. (S)	**	400,-
10756	1945/2000 (ca.), umfangreiche Dubletten in 2 Karteikästen in hunderte Tütchen sortiert mit u.a. Griechenland, Franz. Kolonien, etwas Liechtenstein, inter. Motive und auch bessere Ausgaben etc., hoher Katalogwert (K)	**/*	200,-
10757	1945/90 (ca.), Dubletten in 4 Alben mit einigen interessanten Gebieten wie UNO, Niederlande und Skandinavien meist jedoch einfaches Material, einige Blocks etc. (K)	⊙/*/**	150,-
10758	ab 1945 meist, Karton mit Bündelware, mehrere tausend Marken incl. interessanter Gebiete, wie Deutschland 1945-'50, aber auch Europa und Übersee. Haben Sie Zeit? (K)		Gebot
10759	1946/2000 (ca.), Partie postfrischer Blocks und Kleinbogen meist moderner Ausgaben dabei viel USA (ca. 160 \$ Nominale), Frankreich Blocks, diverse franz. Kolonien mit Omnibus-Ausgabe 1946 'Vom Tschad zum Rhein' (15 verschied. Länder), ungezähnte Probedrucke Afar und Issa bzw. Komoren usw. (A1)	**/*	150,-
10760	1946/48, AMERIKANISCHE MILITÄRPOST: Posten mit ca. 168 Luftpostumschlägen, teils mit Zusatzfrankatur, auch Einschreiben und Eilboten, wir sahen Belege von Berlin, Fürth, Berlin-Tempelhof, Deggendorf, Bremen, Paris, Okinawa, Manila, Seoul, Tokio usw., interessantes Los! (S)	GA	130,-
10761	Dubletten in 4 Alben bzw. auf Blätter dabei Japan (ca. 1955/70), diverse Südamerika mit Argentinien und Brasilien etc., etwas unübersichtlich USA und Europa mit sicherlich einigen inter. und besseren Ausgaben (K1)	*/**/⊙	300,-
10762	1956/71 (ca.), Sammlung 'Blick in die Welt' in 2 Borek-Spezialalben mit überwiegend postfrischen Marken und Blocks dabei einige inter. Ausgaben wie Europa-Cept, schöne Motive usw., hoher Einstandspreis (A2)	**/⊙	100,-
10763	1958/96 (ca.), Dubletten in 5 amerikan. Vordruckalben teilweise mit wenig Inhalt dabei aber Sammlung Sowjetunion 1958/79 mit Blocks meist gestempelt, sowie diverse moderne postfrische Neuheiten diverser Überseegebiete etc., Fundgrube? (K1)	**/*/⊙	200,-
10764	1970/2000 (ca.), umfangreiche Partie meist postfrischer Zusammendrucke und Markenheftchen im Karteikästen in Tütchen sortiert mit einigen inter. Ausgaben u.a. viele Skandinavien mit Schweden-Tourismusheftchen, Franz. Antarktis usw., sehr hoher Katalogwert (S1)	**/*/⊙	300,-
10765	JAHRBÜCHER/GESCHENKFOLDER über 60 Exemplare ab den 70er Jahren dabei England und Skandinavien, Canada, USA, Brasilien, Portugal, Spanien und andere Länder, äußerst günstig angesetzt. (K)		250,-
10766	1977/87, postfrische Sammlungen von Jugoslawien, Kenia, Kiribati und Nord- sowie Südkorea, mit besseren Ausgaben, Blocks, Motiven etc., Mi. ca. € 3.620,- (genaue Aufstellung liegt bei), sauber in drei Alben. (A3)	**	250,-
10767	<b>MEGALOT: auf insgesamt unglaublichen 38 Paletten gestapeltes Händlerlager „ALLE WELT“ mit rund 13.200.000 Marken sowie Block- und Kleinbogenausgaben, dabei u.a. 198 Cuba-Blocksammlungen, 199 x 6 (verschiedene) Wunderkisten, 600 Wunderkisten mit 32-Seiten E-Buch, 600 x Miniwunderkiste, 50 Bananenkartons mit 18kg Inhalt, 4000 Din A5 E-Bücher a 8 Seiten, 2400 Spiralbücher Din A4 mit 5 Blätter und je drei Streifen, insgesamt 40 Kartons zu je 100.000 Marken „Alle Welt“, Motive, West/Osteuropa, Übersee, Afrika und Asien (jeweils 5 Kisten), etc. Genaue Aufstellung liegt vor. (38 Paletten)</b>		55.000,-
10768	<b>ESSAYS, schätzungsweise rund 10.000 „Markenabbildungen“ auf schwarzweiß Fotos aus „Aller Welt“, dazu Ankündigungs-Prospekte und Ausgabeprogramme, vieles mit herrlichen und auswertbaren Themen von Automobil bis Zoologie, in diesem Umfang so gut wie nie angeboten, ideal zur Detaillierung, in 16 Alben. (K2)</b>		4.000,-
10769	<b>Alle Welt: enorm umfangreicher Bestand mit zig tausenden Briefen, Belegen und Ganzsachen in Alben und Schachteln, dabei viel interessantes Material ab Klassik bis zur moderne, günstiger Startpreis. (2 Schränke)</b>	☒/GA	2.500,-
10770	<b>Briefe und Ganzsachen aus aller Welt in 22 Kartons, es sind geschätzt weit über 20.000 Belege, von gut bis böse, alt bis modern, quer durch alle Sammelgebiete, schöner vielseitiger Posten. (Palette)</b>	☒/GA	2.500,-
10771	<b>MOTIVMARKEN: 50 Verpackungseinheiten mit gestempelten Motiven, je Position 50 Blocks und 1.500 Marken in Tüten (davon 300 komplette Sätze) und 15 leere Alben. (Palette)</b>		1.750,-
10772	<b>GROSSPOSTEN, 50 mal Karton gefüllt mit je 10.000 verschiedenen Marken aus „Aller Welt“ insgesamt 500.000 Briefmarken (Palette)</b>		1.600,-
10773	<b>GROSSPOSTEN: 80 x 10 A5-Einsteckbücher jeweils gefüllt mit 200 Marken Welt, Sport, UDSSR, Motive, Holland, England, usw., viele verschiedene Länder, zus. 800 Alben (Palette)</b>	**	1.400,-
10774	<b>GROSSPOSTEN mit 50 x 15 Motivalben (Spiralbindung) mit Motivdarstellungen wie Hund, Katzen, Pferde, Eisenbahn, Fussball usw., dazu 1.500 versch. Marken die alle zusortiert werden können, dabei 300 kpl. Sätze und noch 50 Motivblocks. (Palette)</b>	**	1.250,-
10775	<b>GROSSPOSTEN mit 50 x 15 Motivalben (Spiralbindung) mit Motivdarstellungen wie Hund, Katzen, Pferde, Eisenbahn, Fussball usw., dazu 1.500 versch. Marken die alle zusortiert werden können, dabei 300 kpl. Sätze und noch 50 Motivblocks. (Palette)</b>	**	1.250,-
10776	<b>GROSSPOSTEN, 10 mal 35 Sammlungen a 500 verschiedene + E-Buch. Aufstellungen über die Sammlungen liegt bei. Insgesamt 175.000 Marken und 350 E-Bücher. (Palette)</b>		1.250,-
10777	<b>GROSSPOSTEN 100 x Kuba-Block-Sammlung, je 245 Stück in über 70 Sorten, Mi. 1.000 € auf weißen Steckkarten (Palette)</b>	⊙	1.200,-

10778	<b>Generalsammlung 'Alle Welt' in 13 amerikan. Vordruckwälzern in 2 Kartons beginnend mit Europa über Amerika, Afrika, Asien bis nach Ozeanien, eine unheimliche Menge an Marken und sicherlich eine Riesenfundgrube dabei gesehen zahlreiche moderne postfrische Motivausgaben etc., eine eingehende Besichtigung wird empfohlen da der Schätzwert sehr moderat angesetzt wurde!! (K2)</b>	☉/**/**	1.200,-
10779	<b>FERDINAND SCHIRNBOCK COLLECTION : Original sketches, proofs, essays for stamps and some money paper, done by the world famous artist, plus 3 early Argentina covers! (M)</b>	☒/△	600,-
10780	<b>MINISTERBÜCHER und Geschenkhefte der Postverwaltungen, insgesamt fast 150 verschiedene von Ländern wie Deutschland, Finnland, Belgien, Dänemark, Niederlande, Norwegen, Frankreich und Kolonien, Mexiko, Afghanistan, Korea, Saudi-Arabien, Kuwait, Malaysia, China, Iran, Türkei, Ungarn, England...und vielen anderen, Hefte und Bücher stammen aus den 60er und 70er Jahren, in dieser Vielfalt selten angeboten. (K2)</b>		600,-
10781	<b>Enorm reichhaltiger Dublettenbestand in dutzenden Mappen auf hunderten Blättern mit Marken quer durch die Kontinente von alt bis zu modernen Ausgaben dabei gesehen Brit. Kolonien, Portugal, verschiedenste Übersee usw., ideale Fundgrube für die langen Winterabende - sorgen Sie jetzt schon für 'Arbeit' vor!! (K1)</b>	**/**/☉	500,-
10782	<b>Reste einer Einlieferung im großen Karton in Mappen, Stecktafeln und Steckkarten, Tüten und Folien usw. von ALT bis MODERN und von GUT bis BÖSE mit Restsammlungen, Dubletten, postfrische Neuheiten in Abotüten, oder einfacher ausgedruckt - quer durch den Gemüsegarten d.h. von Europa durch die verschiedenen Kontinente dabei etliches Franz. und Brit. Kolonien usw., bitte unbedingt besichtigen!! (K1)</b>	**/**/☉	500,-
10783	<b>Umfangreiche Dubletten in 5 Alben, 2 Schachteln, Tüten, Blättern usw. quer durch die Kontinente von alt bis moderner postfrischer Aboware dabei gesehen bessere Japan-Blocks, Franz. Kolonien usw., ein ideales Los zum Auflösen für deren Besichtigung Sie sich etwas Zeit nehmen sollten!! (K1)</b>	**/**/☉	500,-
10784	<b>Sammlernachlaß in 10 Alben sowie in 6 Schachteln mit Tüten etc. dabei sehr viel Asien mit Japan, China, Hongkong etc., Brit. Kolonien, verschiedenste Europa usw., ein heilloses Durcheinander, deren Besichtigung dringend empfohlen wird!! (K1)</b>	**/**/☉	500,-
10785	<b>MARKENHEFTCHEN, toller Bestand in Alben und einer Schachtel, dabei England, Kanada, Deutschland, Skandinavien und viele weitere zum Teil auch exotische Länder, sehr schöner Posten mit enormen Nominalwert. (K)</b>	**	500,-
10786	<b>BOGEN-POSTEN, Afrika / Asien und Ost-Europa, viele tausend Bogen und Bogenteile oft mit ansprechenden Motiven, auch ältere Ausgaben wie Tschechei ab Mi.-Nr. 1. günstiger Startpreis, bitte Besichtigen. (K)</b>	**/☉	450,-
10787	<b>Umfangreiche Dubletten bzw. Restsammlungen in 9 Alben bzw. in Tütchen in kl. Schachtel dabei Frankreich mit Kolonien, Fiji und etwas Brit. Kolonien, USA, Dänemark, Deutschland mit Saar, Blocks alle Welt usw., eine bunte Mischung deren Besichtigung sicher lohnt!! (K1)</b>	**/**/☉	400,-
10788	<b>Umfangreiche Dubletten von alt bis modern in 8 Alben und auf Blätter dabei etwas China, Portugal ** (ca. 1976/85), Norwegen und Großbritannien mit Kanalinseln und Irland, Riukiu-Inseln usw., Fundgrube von hohem Katalogwert! (K1)</b>	☉/**/**	400,-
10789	<b>Schachtel mit 576 Belegen, dabei Zensuren, Einschreiben und Luftpost, viel älteres Material, etliches Übersee, interessanter Posten. (S)</b>	☒	350,-
10790	<b>Interessante Partie in 14 Alben bzw. Ordnern mit Restsammlungen quer durch die Kontinente dabei auch bessere Ausgaben und Gebiete u.a. gesehen Franz. Kolonien, Brit. Kolonien mit u.a. St.Lucia, Ceylon, Malaya aber auch Niederlande, Burundi usw., bitte besichtigen!! (K1)</b>	**/**/☉	300,-
10791	<b>Umfangreiche Dubletten in 16 Alben und auf Blätter von alt bis modern mit sicherlich etlichen besseren Ausgaben dabei gesehen Brit. Kolonien, Alt-Europa und Übersee, moderne Griechenland und Österreich usw., bitte besichtigen!! (K1)</b>	☉/**/**	300,-
10792	<b>Kuriöse Mischung im Karton, dabei Palästina postfrisch im Vordruck, UNO, Australien Sammlung, Auswahlen mit Marken aus aller Welt, Steckkarten, Massenware, Dubletten...etc. Günstig angesetzt soll verkauft werden. (K)</b>		250,-
10792A	<b>Umfangreiche Dubletten von alt bis modern in 11 Alben dabei einige inter. Ausgaben u.a. Rußland, Korea, postfrische Blocks/Kleinbogen Übersee usw., weiters dabei 4 Jahrbücher Aland, Fundgrube?! (K1)</b>	**/**/☉	200,-
10793	<b>Motivbestand mit vielen Goldmarken in Schachtel, dabei Weltraum, Tiere, Gemälde etc., sehr günstig. (S)</b>	**/**/☉	200,-
10794	<b>Umfangreiche Partie in 10 Alben mit unterschiedlichsten Inhalt dabei Skandinavien, Frankreich, viel Vatikan und diverse Übersee usw., reichhaltige Fundgrube! (K1)</b>	**/**/☉	200,-
10795	<b>Posten mit ca. 1900 Briefen und Ganzsachen verschiedenster Gebiete von alt bis neu, jeweils nach Gebiet bzw. Besonderheiten in Umschlägen zusammengefaßt, dabei alte Ganzsachen Europa, Briefe Deutsches Reich, Bahnpost, Zonen, Flugpost, Feldpost etc. (K)</b>	☒/GA	150,-
10796	<b>Sammlung meist überseeischer Gebiete im großen Einsteckbuch, dabei Hong Kong und Britische Kolonien, gute Teile Italien und Schweiz, sowie etwas Deutschland vor 1945, kalkulieren lohnt sich! (A)</b>	*/☉	150,-
10797	<b>Interessante Partie in 4 Alben mit Restsammlungen Brit. Kolonien, USA sowie diverse Europa, bitte besichtigen - könnte eine Fundgrube sein! (K1)</b>	☉/*	150,-
10798	<b>Vielseitiger Posten mit u.a. Probedrucken, Entwürfen, Besonderheiten, Bogen, Belegen, Klassik-Material, 2 Bögen Türkei Rotes Kreuz Revenue (Kat-Wert 6000,- Pfund). Spannendes Los mit Potential! (S)</b>		150,-

Los-Nr.			Ausruf
10799	Partie meist postfrischer Marken und Blöcke, teils in Einheiten und kompletten Bogen, dabei Frankreich, Monaco, Algerien, Kirghisien und Mongolei, interessante Motive wie Sport, Kinder und Tiere, hoher Katalogwert (M).	**/*	130,-
10800	Partie in 6 Alben mit Restsammlung Litauen, Sammlung UNO New York mit Bl. 1 sowie diverse Dubletten u.a. Australien, Trinidad usw., Fundgrube von hohem Katalogwert (K1)	**/*/☉	120,-
10801	ALLE WELT: bunte Partie im großen Karton mit WWF (mit Uganda A601 postfrisch), Weltraum Motive, Briefe und Ganzsachen. (K)	☒/**/ */☉	120,-
10802	Reste einer Einlieferung in kleiner Schachtel mit vielen Besonderheiten Naher Osten, dabei Bogenware und Fiskalmarken, bitte besichtigen! (S)	**/* / ☉	100,-
10803	Dubletten in 4 Alben mit Brit. Kolonien, diverse Europa mit Polen, Portugal, Rumänien etc. sowie Mittelamerika, könnte eine Fundgrube sein! (A4)	**/*/☉	100,-
10804	Reste einer Einlieferung mit Saudi Arabien, USA, Borneo und Banknoten Kanada. (M)	☒/*/☉	80,-
10805	Kleine Partie Reste einer Einlieferung mit Belgien, Japan und Hong Kong. (T)	☒/*/☉	80,-
10806	Partie Briefe England, Italien, Palestina, Banknoten Türkei, Coupon Reponse, moderne Zeppeline, hoher Detailwert (M).	☒/**/☉	70,-
10807	Partie in 2 Alben sowie in 4 Schachteln dabei Restsammlungen Island, Austral. und Brit. Antarktis, alte Auswahlhefte, Album-Blätter mit Polen, lose Marken und Briefabschnitte usw., benötigt viel Zeit zum Aufarbeiten! (K1)	**/*/☉	Gebot
10808	Bogenpartie postfrisch und gestempelt in 4 großformatigen Schachteln, dabei Osteuropa, Asien und andere Gebiete, günstig angesetzt. (K)	**/☉	Gebot
<b>ÜBERSEE</b>			
10809	Interessante Partie auf 44 Steckkarten, mit auch besseren Ausgaben, Motiven etc., dabei viel Asien mit besseren Japan, Niederländ. Kolonien, Afrika etc., hoher Katalogwert (S)	**/*/☉	150,-
10810	1842-1945, Lot von Briefen, teils Ganzsachen mit Zusatzfrankatur, Einschreiben, Zeppeline, Vorphila Calcutta, frühe Flugpost etc., meist saubere Erhaltung. (M)	☒/GA	300,-
10811	1857-1940 ca., KARIBIK Sehr gepflegte Sammlung in Klemmbinder in beiden Erhaltungen überwiegend französische und britische Kolonialausgaben, eine eingehende Besichtigung ist sehr zu empfehlen! (A)	*/☉	150,-
<b>P 10812</b>	<b>FRANZÖSISCHE KOLONIEN: 1859/1945 (ca.), Sammlung der franz. Kolonien in Asien, Ozeanien und Amerika im amerikan. Vordruckalbum ungebraucht und gestempelt mit einer Vielzahl besserer Ausgaben und kompletter Sätze u.a. guter Teil Neukaledonien, Tahiti u. Franz.Ozeanien, Martinique, St. Pierre &amp; Miquelon usw., riesiger Katalogwert (A1)</b>	*/☉	<b>2.500,-</b>
10813	FRANZÖSISCHE KOLONIEN: 1860/1970 (ca.), Restsammlung im Scott-Vordruckalbum ungebraucht und gestempelt mit noch einigen besseren Ausgaben dabei auch etwas Monaco etc., Fundgrube? (A1)	☉/*	200,-
10814	1860-1950, Steckkarten mit guten Werten und frühen Sätzen Venezuela ab Erstaussgaben, Abarten, Doppeldrucke, Argentinien, Falkland Inseln, Haiti, Peru etc. hoher Katalogwert (T).	**/*/☉	80,-
10815	1860/1950 (appr.), comprehensive collection in an album, mostly classic and semi-classic items, including interesting part Thailand early issues, Corea classics, Iran, Egypt from the pyramids, strong part USA with high cat value and so on (A)	☉/*	300,-
<b>10816</b>	<b>1863-1980, Kleines Lot von Marken und Serien auf Einsteckkarten mit Überdruckabarten, Verzahnungen, Canada, COGH, USA, Fiji, dabei sehr seltene einzeloswürdige Stücke. (T)</b>	☒/**/*	<b>500,-</b>
<b>10817</b>	<b>PORTUGIESISCHE KOLONIEN: 1868/1938 (ca.), Sammlung im amerikan. Vordruckalbum ungebraucht und gestempelt mit einer Vielzahl besserer Ausgaben und kompletter Sätze u.a. guter Teil Azoren und Madeira, Macau etc., sehr hoher Katalogwert (A1)</b>	*/☉	<b>700,-</b>
10818	1870-1960, Sammlung auf selbstgestalteten Blättern im Ordner mit sehr hoher Stückzahl, nach A-Z länderweise sortiert, teils stark besetzt vor allem im klassischen bis semi-klassischen Bereich, erwähnenswert Britische Kolonien, Indien, China, Hong Kong etc. (S)	*/☉	100,-
10819	1870-1950, Über 800 Briefe / Karten, viele interessante Stücke, dabei Mexico, Canada und sehr viele afrikanische Länder, grosse Sorten- und Motivvielfalt, sehr günstig, aus dem Salt Lake City Bestand! (K1)	☒/Ak/GA	Gebot
10820	1870-1950, Hochwertige Partie meist Guatemala und Honduras ab Klassik auf Steckkarten mit vielen Abarten, kopfstehenden Jahreszahlen, kopfstehende Aufdrucke, und einige Motive Rotes Kreuz, Sport, Fussball, Rotary, Eisenbahn etc. etwas Dienst. (S)	**/*/☉	200,-
10821	1875/1950 (ca.), rund 140 Ganzsachen Asien, Afrika, Mittelamerika (S)	GA	100,-
10822	1880/1990 (appr.), accumulation in 18 albums and many covers, containing e.g. USA and Japan, Columbia and many further (K2)	☉/☒/*	200,-
10823	1880-1990, Bestand ab klassischen Marken auf Einsteckkarten, Ägypten, Äthiopien, Algerien, Marokko, IFNI, Kenia, Cyrenaika, Ruanda, Urundi und Sansibar, meist gebraucht, weit über 1500 Marken mit wenigen Dubletten, teils etwas unterschiedlich, sehr schöne Motive Tiere etc., hoher Katalogwert! (S)	*/☉	100,-
10824	OZEANIEN: 1880/1990 (ca.), Dubletten in 3 Alben sowie zahlreichen Abotüten dabei Sammlung der Altaussgaben von Aitutaki, Cook-Inseln, Penrhyn und Rarotonga, umfangreiche moderne Ausgaben von Palau, Marshall Inseln und Mikronesien sowie diverses quer durch die Südsee und einige andere Gebiete, sehr hoher Katalogwert!! (K)	**/*/☉	150,-

Los-Nr.			Ausruf
10825	1880/1940 (ca.), alte etwas zerlumpte Schaubek-Schwarte mit Marken von Amerika und Asien als mögliche Fundgrube?! Dabei gesehen viel China, Japan, Thailand etc. (A1)	◎/*	150,-
10826	1899/1952 (ca.), small collection of Niue, Nedschd, Nepal, Nauru and New Zealand (incl. back of the book) on album pages mainly used with some interesting items but mixed condition, high Scott cat. value stated by owner!! (M1)	◎/*	100,-
10827	1900/70 (ca.), Dubletten in 4 Alben meist Südostasien u.a. Vietnam, Indonesien, Philippinen etc. mit einigen inter. Ausgaben, möglicherweise Fundgrube. (S)	**/*/◎	100,-
10828	ITALIENISCHE KOLONIEN: 1903/34 (ca.), Sammlung im amerikan. Vordruckalbum relativ schwach bestückt aber doch einige bessere Ausgaben dabei u.a. Cyrenaica, Somailand, Tripolitanien sowie auch etwas Fiume, Corfu etc., hoher Katalogwert (A1)	*/**	200,-
10829	1925/80, vielseitiger Posten mit 63 Briefen und Belegen, zumeist Asien und Südamerika, einige bessere Exemplare wurden gesichtet, anschauen lohnt. (T)	☒/GA	100,-
10830	1930/99 (ca.), umfangreiche meist moderne Dubletten von Asien und Ozeanien im Karteikasten in hunderte Tütchen sortiert mit einigen inter. Ausgaben, Motive u.a. dabei gesehen Japan, Macau, quer durch die Inselwelt der Südsee usw., hoher Katalogwert (S1)	**/*	100,-
<b>10831</b>	<b>FRANZÖSISCHE KOLONIEN: 1940/2000 (ca.), enorm reichhaltiger überwiegend postfrischer Bestand von geschnittenen Ausgaben, Probedrucken, Epreuves de luxe usw. mit teuren Ausgaben und schönen Motiven usw. dabei gesehen Nordafrika, Neukaledonien, Wallis &amp; Futuna, St.Pierre &amp; Miquelon aber auch etwas Frankreich, Andorra usw., Sie sollten das Los sorgfältig anschauen da in dieser Reichhaltigkeit selten angeboten, riesiger Katalogwert!!! (K1)</b>	**/*	<b>2.000,-</b>
10832	1950/96 (appr.), nice collection of Arab countries, housed in a binder, showing Oman, VAR, Saudi Arabia, Qatar, Kuwait, Iraq and others, with great range of interesting issues, commemorative, definitive issues, ovpt., also a number of covers, which are offered not so often. (A)	◎/△/☒	200,-
10833	OZEANIEN: 1952/96 (ca.), umfangreiche Dubletten von Papua-Neuguinea, Salomoninseln, Tokelau und einigen anderen kl. Inseln im Karteikasten in hunderte Tütchen sortiert mit einigen besseren Ausgaben dabei auch viele Motive, hoher Katalogwert (s)	**/*	100,-
10834	FRANZÖSISCHE KOLONIEN: 1960/85 (ca.), umfangreiche Partie Probedrucke 'Epreuves de luxe' sowie zahlreiche Farbproben und ungezähnte Marken in 3 Alben dabei viel Kamerun, Dahomey, diverse andere afrikan. Gebiete, auch etwas Monaco etc. mit vielen schönen und inter. Motiven wie Tiere, Weltraum usw., sehr hoher Katalogwert (A3)	**/*	250,-
<b>10835</b>	<b>1960er/80er Jahre, Posten von 1878 sog. „Epreuves de Luxe“, französische Überseegebiete mit vielen guten, beliebten Motiven, in dieser Vielfalt selten einmal angeboten! (S)</b>		<b>1.500,-</b>
10836	1963/82, nice lot of 77 blocks including special luxus blocks, especially former french colonies, good thematics like zeppelin, sports, boy scouts, space, chess, JFK. (M)	**	150,-
	<b>AFRIKA see also lot 12475</b>		
10837	1853/1990 (ca.), saubere Sammlung Süd-, West- und Zentralafrikanische Gebiete ab Klassik in ungebraucht, postfrisch und gestempelt, dabei viele gute Shilling und Pfundwerte, mit vielen Dubletten und besseren Belegen in 4 großen, 2 kleinen Einsteckalben und Blättern, Fundgrube! (K1)	**/*/◎/☒	200,-
<b>P 10838</b>	<b>FRANZ. KOLONIEN: 1870/1940 (ca.), Sammlung der franz. Kolonien in Afrika in zwei amerikan. Vordruckalbum überwiegend ungebraucht mit einer Vielzahl besserer Ausgaben und kompletter Sätze, riesiger Katalogwert (A2)</b>	*/◎	<b>3.500,-</b>
10839	1874/1980 (ca.) Lagos/Nigeria, saubere Sammlung ab Klassik in ungebraucht, postfrisch und gestempelt, dabei gute Shilling und Pfundwerte, mit besseren Belegen im großen Einsteckalbum. (A1)	**/*/◎	200,-
10840	1896/1958 (ca.), 70 Ganzstücke im Album, dabei einige ansehnliche AK (A)	GA/☒/Ak	250,-
10841	1900/2000(ca.), weit über 200 ältere und neuere Belege, dabei auch exotische Gebiete, ein vielseitiger Posten und sicherlich Fundgrube! (S)	☒/ GA/ Ak	70,-
10842	1900/1990, interessanter Bestand mit starker Sammlung Ghana auch mit vielen echt gelaufenen Briefen, dazu Teilsammlungen vieler verschiedener afrikanischer Staaten, sicher einige besserer Werte dabei, schöner Posten. (K)	**/◎/☒	250,-
10843	1978/84, reichhaltige postfrische Partie verschiedener Ausgaben im Lindner-Ringbinder, dabei viele schöne Motive mit Olympiade, Sport, Luftfahrt, Automobile etc. inclusive zahlreichen ungezählten Ausgaben, Goldmarken usw. Sehr hoher Kat.-Wert! (A)	**	200,-
<b>10844</b>	<b>Lagerbestand, umfangreiche Partie postfrische Bogen Kleinbogen und Blockausgaben in 7 Kartons, zum Teil in großen Stückzahlen, dabei viele ansprechende Motive wie Fußball, Lady Diana, Tiere...etc. Folgende meist afrikanische Länder sind vertreten Afghanistan, Laos, Kirgistan, Tadschikistan, Turkmenistan, Butan, Burkina Faso, Tschad, Komoren, Kongo, Guinea, Madagaskar, Liberia, Namibia, Mali, Niger, Senegal, Somalia. Es liegt eine Liste vor in der der Einkaufspreis fast 300.000.- US Dollar betragen hat. (K7)</b>	**	<b>7.000,-</b>
10845	1853/1990 (ca.), saubere Sammlung Südafrikanische Gebiete ab Klassik in ungebraucht, postfrisch und gestempelt, dabei viele gute Shilling und Pfundwerte, mit vielen Dubletten und besseren Belegen in 18 großen Einsteckalben, Fundgrube! (K2)	**/*/◎/☒/ GA	400,-

10846	Posten Luxus-Blocks, Tschad MiNr. 879 (Motiv Skispringer) ca. per 690mal, Niger MiNr. 830 (Motiv Raumfahrt) ca. per 400mal, zusätzlich Niger 85 Phasendrucke bis zur Endausführung Motiv Princess Diana (S)	**	80,-
<b>AMERIKA</b> see also lot 12473			
<b>10847</b>	<b>1850/1928 (ca.), Lateil- und Südamerika : ungebrauchte und gestempelte reichhaltige Sammlung im sehr schweren alten Scott-Album, mit sehr gut besetzten Teilen Argentinien und Brasilien sowie Mexico, viele ungebrauchte frühe Ausgaben und gewaltiger Katalogwert! Eine eingehende Besichtigung wird sehr empfohlen! (A)</b>	* / ⊙	<b>500,-</b>
10848	1858/1970 (ca.), Dubletten im Album überwiegend gestempelt und etwas ungebraucht mit einigen besseren Ausgaben u.a. Neufundland, Karibische Inseln, Curacao, Surinam usw., hoher Katalogwert (A1)	⊙ / *	100,-
10849	MITTEL- und SÜDAMERIKA: 1860/1930 (ca.), Sammlung in 3 amerikanischen Vordruckalben mit relativ wenig aber doch ganz interessanten Inhalt, könnte sich als Fundgrube herausstellen!?! (A3)	* / ⊙	150,-
10850	1862-1950, Briefepartie mit Ganzsachen, dabei interessante Einschreiben mit Retour-Etikette, seltene Stempel und Destinationen, Postkarten, Zusatzfrankaturen etc. teils etwas unterschiedlich, lohnend. (S)	☒ / GA	200,-
10851	1870/1960 (appr.), accumulation in several folders and one album, also some covers/cards (K)	⊙ / ☒ / ** / *	Gebot
10852	1880/1940 (appr.), comprehensive collection in an album, including the countries Arentinia, Bolivia, Brazil, Chile from Colon, Costa Rica, Dominica, Ecuador, Guatemala, Haiti, Hawaii, Honduras, Columbia, Mexico, Panama, Paraguay, Peru, Salvador, Uruguay, Venezuela with many interesting issues, commemoratives, air-mails, ovpt. (A)	⊙ / *	200,-
10853	1900/60 (ca.), Posten mit etwa 160 Ganzsachen (Karten, Umschläge, Aerogramme), dazu auch etwas Kanada, Kanalzone, Hawaii und Philippinen, gebraucht/ungebraucht, aus altem amerik. Bestand. (S)	GA	150,-
10854	Nevis 1984/85, Posten 186 Bögen mit Zwischensteg (Motiv Blumen und Vögel), Belize 1984, 121 Bögen Motiv Meerestiere (S)	**	120,-
10855	SÜDAMERIKA: Sammlung von Argentinien bis Venezuela bis ca. 1970 in 6 Biella-Bernina-Alben, keine Spitzen enthalten, jedoch mit vielen interessanten Ausgaben, ideal zum weiteren Ausbau geeignet (K1)	⊙ / *	370,-
10856	Nordamerika mit USA und Kanada ab Klassik, zumeist gestempelter Bestand mit Dubletten in E-Büchern, einige bessere und mittlere Werte gesehen, etwas unterschiedliche Erhaltung. (K)	** / * / ⊙	250,-
<b>SÜDAMERIKA</b> see also lot 12474			
10857	1853/1974, interesting collection of Chile and Peru in an album, Peru beginning with the early issues, nice parts ovpt., Chile from the Colon heads, many interesting items, commemoratives, airmails. (A)	⊙ / *	250,-
10858	1864/1929, neat collection on pages, showing the contries Argentinia from Rivadavia, Brazil, Chile, Cuba, Ecuador, Guatemala, Haiti, Mexico, Uruguay and some more with a lot of interesting issues (M)	⊙ / *	100,-
10859	1870/1990 (ca.), Südamerika und Costa Rica, Sammlung meist gestempelt mit einigen Besseren und Dubletten in zwei großen Einsteckalben, Fundgrube! (A2)	⊙ / ☒ / GA	80,-
10860	1870/1900 (ca.), etwa 120 Stempelmarken, dabei Australien, USA, Argentinien, Bolivien, Mexiko, Cuba, Philipinen. (T)	⊙	50,-
<b>ASIEN</b> see also lot 12476			
<b>10861</b>	<b>1845/1955 (ca.), accumulation of 100 world covers/cards/ppc/IRC mainly Malaya and area w. few other Asia and Europe, see photo-ex (A)</b>	GA / ☒ / Ak	<b>1.600,-</b>
10862	1860/1960 (ca.), Posten von Asien-Sammlungen, teils auf alten Vordruckblättern, dabei Hongkong, Niederländisch Indien, China, Japan, Persien, usw., Fundgrube. (S)	⊙ / ** / *	200,-
10863	1860-1960, Sammlung im Klemmbinder mit Straits Settlements, Malaya, Mongolei, Labuan, Zypern, Portugisische Kolonien, sehr günstig! (A)	* / ⊙	100,-
10864	1860-19560, Indien, Ceylon, Pakistan und Burma, interessanter oft ungebrauchter Händlerbestand im Album, viele mittlere Werte, sehr hoher Katalogwert, bitte kalkulieren! (A)	** / * / ⊙	200,-
10865	1869/1903, 4 Ganzsachen und frankierte Karte, dabei 2 Belege Japan mit 3 bzw. 2 Nachsende-Fahnen, NL-Indien GSU mit Ra. "PAIJA-COMBO" etc. (T)	Ak / GA	100,-
10866	1870/1960 (appr.), accumulation in books and folders, e.g. Japan, China, Corea (K)	⊙ / * / ☒	80,-
10867	1872/1940, Scott-Vordruckalbum mit wenig aber brauchbaren Inhalt von Japan mit besseren Sätzen meist * sowie Thailand mit gestempelten besseren Ausgaben u.a. Mi. 78, 106/11, 149, 191/96 etc., hoher Katalogwert! (A1)	⊙ / *	200,-
10868	1874/1949 (ca.), Partie von 22 Bf./Gs.Ak, dabei Hong Kong, Japan, China, Malayenstaaten, meist ältere Stücke (T)	GA / ☒ / Ak	150,-
<b>P 10869</b>	<b>1880-1990, Collection in stockbook with Japan, Singapore, China and strength in Korea including 22 flag S/S &amp; "1ST CHRISTMAS &amp; NEW YEAR" S/S, many scarce early stamps, careful viewing of this diverse, provitable trove advised! (A)</b>	** / * / ⊙	<b>1.500,-</b>
10870	1880-1990, Mint and used accumulation Hong Kong and Thailand on album leaves and stockcards in album, please check, ex Salt Lake City Stock! (A)	* / ⊙	Gebot
10871	CHINA/JAPAN: ca. 1890/1940, Posten mit überwiegend Briefstücken, vielerlei Sorten, zum suchen und finden. (T)	Δ / ⊙	80,-

Los-Nr.			Ausruf
10872	1900/90, NAHER OSTEN und ARABISCHE STAATEN umfangreicher gestempelter Dubletten und Hortungsbestand sauber in Sortierkästen untergebracht, sortenreiche Partie mit Dauerserien und Sondermarken. (K2)	☉	300,-
10873	CHINA/JAPAN: ca. 1900/90, Lot mit ca. 80 Briefen u. Karten (auch AK), dabei interessante Frankaturen, abwechslungsreich. (S)	☒/GA	120,-
P 10874	1900/86, Lose einer älteren Auktion meist China, aber auch Indien, Südostasien, Thailand (1970er/80er Ortsstempel-Slg. sehr umfangreich auf Bfstck.), Japan, besichtigen/remainers of elder auction mostly China, but also India, SEA, Japan, Thailand (1970s/80s daters collection on pieces), to be calculated, see photo-ex (S)		100,-
10875	1900-1980, Briefepartie mit Ganzsachen, dabei interessante Einschreiben, seltene Stempel und Zensuren, dabei Kriegsgefangenenkarte aus Japan mit Attest Newiger, Siam, China, Vietnam etc. teils etwas unterschiedlich, bitte besichtigen. (S)	☒/GA	300,-
P 10876	1903/65, lot covers/cards w. China (4), Hong Kong, Brunei, North Vietnam (1960), Cambodia (1972), see photo-ex (L)	☒/Ak	70,-
10877	1910-1980 ca., Collection with Nepal, Ryukyus and Manchuria, most mint and very fine, high catalogue value, please inspect carefully! (M)	**/*/☉	150,-
10878	1918/46, registered cover from USPA Shanghai, uprated card Japan 1938 and five airmail covers Hong Kong 1946 (all with hs. „BY AIR TO LONDON ONLY“) all to US	GA/☒	100,-
10879	1920/90 (ca.), gestempelter Bestand mit Japan, Qatar, Kuwait und Israel auf Steckseiten im Album, dabei einige bessere Ausgaben. (A)	☉	120,-
10880	1925/35, Thailand, Straits Settlements - 20 letters to Denmark, Paquebot, Airmal, 1 letter to Port Said, mixed quality. (T)	☒	150,-
10881	1930/2000 (ca.), umfangreiche Dubletten in 2 Karteikästen in hunderte Tütchen sortiert mit zahlreichen inter. Ausgaben u.a. China Volksrepublik und Taiwan, Thailand, Vietnam etc., sicherlich eine Fundgrube! (K)	**/*	200,-
10882	1930/80 (ca.), Posten mit etwa 145 Briefen und Ganzsachen, u.a. Burma, Ceylon, Afghanistan, Nepal, gebraucht/ungebraucht, Fundgrube aus altem amerik. Bestand. (S)	☒/GA	200,-
10883	1940/80 (ca.), Sammlung Indien mit Staaten, Pakistan, Bangladesh sowie etwas Bhutan im amerikan. Vordruckalbum mit einigen besseren Ausgaben u.a. 1948 Ghandi 10 Rup. o etc., (A1)	☉/*	100,-
10884	1941/2003, China, Taiwan und Corea, a charming array in three volumes with a plenty of interesting issues, ovpt., viewing recommended! (A3)	☉/ **/ */ ☒	300,-
10885	1950-75, Sammlung auf selbstgestalteten Blättern, überwiegend China und etwas Japan, bitte besichtigen. (A)	*/☉	80,-
10886	CAMBODIA/VIETNAM 1951/67: two mint never hinged fresh collections with many complete sets in a Minkus illustrated album.KAMBODSCHA/VIETNAM 1951/67: Zwei postfrische Sammlungen mit vielen kompletten Sätzen im Minkus-Vordruckalbum.(S)	**	250,-
10887	Arabische Staaten, 1953/70 (ca.), Posten mit etwa 47 Aerogrammen und Luftpostbriefen von Dubai, Sharjah, Muscat, Kuwait, Bahrain und Jordanien, selten angebotenes Material aus altem amerik. Bestand, gebraucht/ungebraucht. (S)	GA/☒	130,-
10888	1961/75, United Nations Emergency Force (UNEF I) - Arleigh Gaines Collection; Album mit 24 Belegen der TRUCE SUPERVISOR ORGANIZATION (Waffenstillstands-Inspektoren), die in den 1960/70er Jahren den Nahen Osten überwachte, dabei viele Belege von der Poststelle in Jerusalem, welche die U.N.T.S.O. betreute, jeder Beleg einzeln auf Albumblatt und umfassend beschrieben. (A1)	☒/GA	300,-
P 10889	1965-80, Nice lot of 31 covers including Oman, Fujeira and Umm Al Qiwain, many registered and air mail, few fold, scarce offer please check! (M)	☒	200,-
10890	1978/84, reichhaltige postfrische Partie von verschiedenen Ausgaben, dabei viele schöne Motive wie Sport, Pfadfinder, Automobile, Luftfahrt etc. im Ringbinder inclusive ungezähnten Ausgaben, dabei Vietnam, Mongolei, Brunei, Bhutan, Kambodscha usw. (A)	**	100,-
10891	Kl. Partie von 110 Briefen u. Karten, mit Feld- u- Luftpost, Einschreiben etc., meist Malay. Staaten, Laos, Japan. (S)	☒	100,-
10892	vielseitiger Posten mit Briefen, Blocks, Motive, Besonderheiten, Abarten (u.a. Dubai), Bangladesh MiNr. I per 370mal (Mi. 11100,-€) (S)		150,-
<b>AUSTRALIEN/OZEANIEN</b>			
10893	<b>1880/1992 (ca.), umfangreicher Dublettenbestand in 8 Alben, 3 Schachteln und 3 Tüten mit Schwerpunkt in den modernen Ausgaben u.a. postfrische Sammlungen Christmas, Cocos (Keeling), Norfolk und Pitcairn Island sowie zahlreiche Belege u.a. Australien mit vielen Erstflügen ab den 30er-Jahren, moderne FDC, Aerogramme und Ganzsachen, etwas altaustralische Staaten, Antarktis, Papua-Neuguinea FDC und moderne Ganzsachen usw., sehr hoher Katalogwert!! (K1)</b>	**/ ☉/ ☒/ FDC/ GA	<b>500,-</b>
10894	1880/1990 (ca.), Sammlung Antarkt Terr., New Zealand, Papua etc..., meist gestempelt mit vielen guten Werten und Dubletten in drei großen Einsteckalben, Fundgrube! (K1)	**/ */ ☉/ ☒/GA	150,-
10895	1890/1992 (ca.), Posten von etwa 105 Ganzsachen Australien mit etwas Südpazifik, dabei Fidschi, Tonga, Solomon Islands, meist ungebraucht, aus amerik. Bestand. (S)	GA	100,-

**OZEANIEN**

10896 1984-92, Sammlung Palau, Mikronesien und Marshall Inseln in überwiegend postfrischen Viererblöcken, Blöcken & Kleinbögen im Klemmbinder, sehr viele Markenheftchen und dekorativ, hoher Katalogwert. (A) \*\* 200,-

**KARIBIK**

10897 1872/1995 (ca.), Antiqua, Bahamas, Barbados, Bermuda, Sammlung meist gestempelt mit vielen guten Werten und Dubletten in drei großen Einsteckalben, Fundgrube! (A3) \*\*/ \*/ ⊙/ ☒/GA 300,-

10898 1984/85, Posten 136 Bögen St. Lucia, dabei Specimen (Motiv Schmetterlinge, Vögel, Reptilien), 184 Bögen Grenadinen von St. Vincent (u.a. Motiv Meerestiere), 129 Bögen Antigua und Barbuda (Motiv Vögel) (S) \*\* 150,-

**BRITISCHE KOLONIEN**

10899 **1840/2004 (ca.), collection Great Britain 1840 to 2004, Channel Islands, Cyprus and other Brit. Commonwealth issues mainly Caribbean Islands and South Pacific areas on album pages mainly mint/MNH (earlier GB are used) incl. several better issues, definitives, miniature sheets etc., high cat. and face value - inspection a must!! (K1)** \*\*/\*\*/⊙ **1.500,-**

10900 **1857-1912, Uralte Sammlung Canada und Vorläufer-Staaten auf Albenblättern, dabei einige sehr seltene Stücke u.a. QV Medallion 2 \$, teils etwas unterschiedlich, meist bildseitig sehr ansprechend, interessante Stempel und Dienst, enormer Katalogwert! (M)** \*/⊙ **500,-**

10901 1860-2000 ca., Interessante Sammlung in 5 grossen Steckbüchern, dabei immer wieder bessere Königin Viktoria Ausgaben, guter Teil Ceylon und Asien, sehr tief angesetzt! (S) \*\*/\*\*/⊙ 200,-

10902 1860/1980, umfangreiche Partie mit kompletten Sätzen, guten Einzelwerten, Teilsammlungen auf alten Vordrucken, etc. Aufstellung der einzelnen Länder liegt bei, Katalogwert über 4.800.- englische Pfund. (K) \*\*/\*\*/⊙ 300,-

10903 1860/1980 (ca.), Jamaica, Monserat, St. Kitts, St. Vincent, Trinidad, Sammlung gestempelt mit einigen Belegen und Dubletten im dicken Ringbinder, Fundgrube! (A1) ⊙/☒/GA 60,-

10904 1860/1980 (appr.), good accumulation in several books and folders, containing GB, Post offices abroad and colonies, from QV, many good items (K) ⊙/\*\*/\*\* 200,-

10905 1860/1970 (appr.), Australia/States, NZ and some Oceania, very interesting accumulation on pages, in envelopes and on stockcards, from QV with many good items (K) ⊙/\*\*/☒ 150,-

10906 1860-1950, Schöne Partie auf selbstgestalteten Blättern ab QV Ausgaben mit Dienst, grosse Stempelvielfalt im klassischen Bereich, sehr günstig. (M) \*/⊙ 100,-

10907 **1860/1950 (appr.), nice assortment on stockcards with the main value in the issues QV, KEVII, KGV, containing Aden, Egypt, Aitutaki, Antigua, Ascension, Australia, Bahamas, Barbados, Bermuda, Bechuanaland, Brunei, Burma, Canada, Ceylon, Cook Islands, Dominica, Gilbert & Ellice Islands, Fiji, Gambia, Gold Coast, Grenada, British Guiana, Hongkong, India, Iraq, Jamaica, Virgin Islands, Cayman Islands, Cape of Good Hope, Tanganyika, Kuwait, Lagos, Leeward Islands, Newfoundland, GB, Gibraltar, Malta, Cyprus, Ireland, Straits Settlements/ Malayan States, St. Vincent, Trinidad & Tobago, Falkland Islands, British South Africa Company, with many better items, high cat. value! (S)** ⊙/\* **500,-**

10908 1863/1950 (appr.), interesting collection showing many countries like strong part Canada from Q.V. issues, Hongkong from Q.V., India/States, Australia/States and many further (M) ⊙/\* 200,-

10909 1870/1915 (appr.), lot on stockcards with Niger Coast, British Guiana, Trinidad & Tobago, Turks & Caicos, Transvaal and Newfoundland (T) ⊙/\* 50,-

10910 **1880/1980 (ca.), large lot of duplicates sorted in hundreds of small cards in 4 boxes with several better items incl. Gibraltar, Malta, Cyprus, Brit. Africa, Caribbean Islands, Australasia Region etc., very high cat. value, inspection recommended (K1)** \*\*/\*\* **1.000,-**

10911 1890/1970 (ca.), Posten mit ca. 140 Ganzsachen (Aerogramme/Karten), dabei Mauritius, St. Helena sowie diverse westafrikanische Staaten, gebraucht/ungebraucht. (S) GA 140,-

10912 1900/85 (ca.), collections of Australia incl. few states, Cyprus and Malta in Scott-Album with several better issues, earlies mostly used and later issue hinged or MNH, high cat. value! (A1) \*\*/\*\*/⊙ 200,-

10913 OCEANIA: 1900/75 (ca.), collection in american album with mainly mint/MNH stamps and sets incl. several better issues incl. Papua with Lakatois, Papua New Guinea, Solomon Islands, Fiji, Pitcairn, Tokelau etc., high cat. value (A1) \*\*/\*\*/⊙ 250,-

10914 1920/1980 (ca.), Sammlung ehemaliger Britischer Kolonien und Nachfolgestaaten, insges. 10 große Alben, dabei Caiman, Cocos Ins., Cook Ins., Fiji, Brit. Guiana, Hebriden, Honduras, Malediven, Niue, Trinidad, Salomon Ins., Seychellen, St. Helena etc..., dabei viele bessere und frühe Shillingwerte, sowie Belege enthalten, Fundgrube! (K1) \*\*/⊙/☒ 250,-

10915 STAMP BOOKLETS: 1930/60 (ca.), very nice selection of mainly different stamp booklets incl. 1 x Canada + 1 booklet pane, 2 x Mauritius 1950 incl. one exploded, 3 x Ceylon 1951/52, 4 x South Africa 1937/51 + 5 booklets with christmas stamps (1944 - 10/-, 1946 - 1/-, 2/-, 5/- and 10/-) and some other countries as 5 x Egypt, 1 x Mexico and 1 x French Mauritania, some are incomplete and has some toning, but seldom offered assembly with a very cat. value (T) \*\* 200,-

Los-Nr.			Ausruf
10916	1944/2000 (ca.), collection Brit. Antarctic, Falkland Island Dependencies and South Georgia in Lighthouse-Album with few stamps and miniature sheets missing but with most of the early better sets, lightly hinged or the modern MNH, high cat. value (A1)	**/*	400,-
10917	1948/55 (ca.), collection of british overprinted stamps from Bahrain, Muscat, Kuwait, Eritrea, Tanger etc. on selfmade album pages with several better issues, blocks of four, few covers etc., high cat. value (A1)	*/**	200,-
10918	1950/2000 (ca.), umfangreiche Dubletten von Hongkong, Singapur, Zypern, Gibraltar, Malta etc. im Karteikasten in hunderte Tütchen sortiert mit einigen besseren Ausgaben, Motive, hoher Katalogwert (S1)	**/*	150,-
10919	1950-90, postfrische Bogenware und Einheiten der karibischen Inselstaaten mit vielen interessanten Motivsätzen, dabei Tiere und Olympische Spiele, Anguilla, Barbuda, Bermuda, St. Vincent, Nevis. Enormer Katalogwert und sehr gut geeignet zum detaillieren, bitte besichtigen! (S)	**	300,-
10920	1953/2000 (ca.), duplicates of Brit. Antarctic and Falkland Islands in box sorted into 100's small cards with several better issues from the earlier years, very high cat. value (S1)	**/*	250,-
10921	1953/99 (ca.), large lot of duplicates sorted in small cards in box mainly Caribbean Islands and New Zealand with some better items, high cat. value (S1)	**/*	100,-
10922	1986, 60 Birtday of Elizabeth II, huge stock of omitted colours and other printing errors in mostly complete sheets, all mint NH, more than 2.700 stamps! (M1, SF) 545-48 F	**	150,-
10923	27 early postcards and postal stationerys, many from India, some Aden and Australia, fine and rare. (A)	Ak	150,-
<b><u>FRANZÖSISCHE KOLONIEN/NACHFOLGESTAATEN</u> siehe auch Los 10831, 10838</b>			
<b>10924</b>	<b>1859/1920, schöne zumeist ungebrauchte Sammlung beginnend mit der Allgemeinen Ausgabe, dann mit den Ausgaben der einzelnen Kolonien, hier auch mit einigen höhern Werten, durchgehend saubere Erhaltung. (A)</b>	*/⊙	<b>2.500,-</b>
10925	1870/1970 (appr.), very interesting accumulation in several books and folders, containing a lot of good items, e.g. general issues, Indo-China, ovpt. (K)	⊙/*	200,-
10926	1890/1980 (ca.), Franz. Antarkt., Polynesien, Ozeanien, Neukaled., Wallis, etc..., Sammlung postfrisch, ungebraucht und gestempelt in drei großen Alben, dabei viele bessere frühe Werte und Belege, Fundgrube! (K1)	**/* ⊙/ ⊠	150,-
<b>10927</b>	<b>1900/81(appr.), interesting lot in two albums, main value appr. 420 IMPERFS. resp. imperf. colour trials, also good thematics, all of them mainly 1944/60, with a vast range of different issues of many countries, mostly unmounted mint, only a few hinged (A2)</b>	**	<b>800,-</b>
10928	1946, 18 Proof de Luxe, davon 6 mal Wallis et Futuna und 12 mal französisch Äquatorial Afrika, alle mit Darstellungen von Kriegsszenen, bis auf 2 Exemplare in tadelloser Erhaltung, selten angeboten. (M)		400,-
10929	1955/85 (ca.), nette Zusammenstellung ungezählter Ausgaben, dabei Proofs, Farbproben in Einheiten und Streifen, enthalten Monaco, Neu-Kaledonien, Gabonesien, Französisch Polynesien, Wallis et Futuna..etc. saubere Erhaltung. (M)	**	150,-
10930	1960/80 (ca.), ungezählte Ausgaben von Mali (15), Neu Kaledonien (10), Mauretanien (25) und Marokko (28), alle Werte tadellos postfrisch. (T)	**	150,-
<b>10931</b>	<b>1973/75, Probedrucke/Farbproben in vollständigen, ungezählten, postfrische Bogen, dabei 2 Bogen Afar und Issa (Bäume), Bogen Niger (Baum), Bogen Cote d' Ivoire (Hafen), Bogen Senegal (Ausbildung), 5 Bogen Dahomey (Fische). (M)</b>	**	<b>500,-</b>
10932	Tolle Partie mit Probe- und Phasendruckern, ungezählten Werten, Ministerdrucken, Farbproben und anderen Besonderheiten, dabei Fr. Somalia, Guinea, Gabonaise, Benin, preiswerter Ansatz. (M)		250,-
<b><u>NIEDERLÄNDISCHE KOLONIEN</u></b>			
10933	1872/1995 (ca.), Curacao, Suriname, Antillen, Nieu Guinea, Sammlung meist gestempelt mit einigen Besseren und Dubletten in zwei großen Einsteckalben, Fundgrube! (A2)	*/⊙/⊠	80,-
10934	DEI/DWI 1890/1903: 6 cards w. route markings „NED. INDIE VIA MARSEILLE“, „OVER BRINDISI“ „SURINAM VIA HAVRE“, „SURINAM VIA PLYMOUTH“ (double card), also stampless folded envelope „BATAVIA 15/4 1866“ via Marseille to Rothschild frères, Paris	GA/ ⊠/ Ak	100,-
10935	1920/1940 (ca.), Sammlung Marken gestempelt und auf Brief sowie Ganzsachen, viele bessere Werte und interes. frühe Belege enthalten, dazu noch etwas Nied. Neuguinea, tolle Fundgrube im dicken Ringbinder! (A1)	⊙/ ⊠/ GA	200,-
<b><u>SPANISCHE KOLONIEN</u></b>			
10936	1880-1960, Sammlung mit Dubletten in 2 Alben, dabei u.a. Cuba, Spanisch-Westindien, Tanger etc., reichhaltige Fundgrube (A2)	*/⊙	140,-
<b><u>THEMATISCHE PHILATELIE</u></b>			
10937	ANTARKTIS 1951-2006, Sammlung in 6 Bänden, dabei postfrische Ländersammlungen mit französisch Antarktis und Ross-Gebiet, viele Briefe und Belege von Expeditionen, Forschungsstationen und zu anderen Anlässen, schönes, vielseitiges Objekt. (K)	**/* ⊙/ ⊠	400,-



<b>P 10938</b>	<b>1997/99, Posten mit Kleinbogen und Blocks diverser Länder aus verschiedenen Motiv- und Themengebieten: SCHACH (Mali: Kleinbogen gez., 900 St.), TIERE (Mali: Pinguine, Kleinbogen gez., 500 St.; Raubtiere, Kleinbogen gez., 1.000 St.; Tadjikistan: Schmetterlinge, Kleinbogen gez., 750 St.), MINERALIEN (Mali: Kleinbogen gez., 400 St.), PFAINDER-ORDEN (Somalia: Kleinbogen gez., 600 St.), COMPUTER (Mali: Kleinbogen gez., 1.000 St., ungez., 100 St.), MALEREI (Turkmenistan: Rubens, Block gez., 1.000 St.), ORCHIDEEN (Tadjikistan: Kleinbogen gez., 400 St.), ENTDECKER (Mali: Magellan, Kleinbogen gez. 900 St., ungez. 100 St.; Columbus, Kleinbogen gez. 900 St., ungez. 100 St.), TITANIC (Kongo: Kleinbogen gez. 9.165 St., ungez. 1.000 St., Block gez. 1.800 St.), FUSSBALL (Somalia: FC Turin, Block gez. 600 St.), THE BEATLES (Kirgisistan: Kleinbogen gez. 500 St.) und COMIC (Kongo: Kleinbogen gez., 1.400 St.), insgesamt enthält der Posten 21.815 gezähnte Kleinbogen und Blocks sowie 1.300 ungezähnte Kleinbogen. (K1)</b>	**	<b>6.000,-</b>
10939	Vielseitige Partie mit vorbereiteten Sammlungen, dabei Gummi, Kondome, Aids, Schokolade, Backwaren, Zucker, Kakao...und andere Gebiete, schönes Lot. (S)	** / ☉ / ☒ / Δ/GA	Gebot
10939A	ANTARKTISVERTRAG; Ausstellungssammlung mit 80 sehr schön aufgemachten Blättern, dabei Material rund um den Vertrag mit Stempeln, Motivmarken und Belegen, die Sammlung wurde mehrfach prämiert unter anderem mit Gold, schönes Objekt. (S)	** / ☉ / ☒ / FDC/ GA	300,-
10940	AUTOMOBIL : 1981, ELFENBEINKÜSTE 75 J. Grosser Preis von Frankreich, Jede Marke als ungezähnte Sonderblockausgabe, nicht katalogisiert, 4 Werte 15 Fr., 80 Fr., 100 Fr. und 125 Fr. zu je 400 Stück, desweitern 80 Fr. zu 1200 Stück und 125 Fr zu 800 Stück. Sehr seltenes Angebot!(S)	**	130,-
10941	BAUWERKE Kirchen: Südamerika 1930 (ca.), kompl. Bogen (50) Probedrucke mit Abbildung Iglesia Patriacal de Jan Jorge Estambul Turquia (St. Josef Konstantinopel Türkei) auf Kartonpapier, teils leichte Randmängel. (M1)	(*)	80,-
10942	BLUMEN/PFLANZEN: umfangreiche postfrische Sammlung Australien/Ozeanien in 2 Lindner-Ringbindern sehr schön selbstgestaltet aufgezogen, dabei eine Vielzahl von herrlichen Motiv-Serien und Blocks mit Australien, verschiedenen Inseln, Singapur, Neuseeland, Neukaledonien, Malaysia usw. Ein aussergewöhnliches Objekt! (A2)	**	350,-
<b>10943</b>	<b>BLUMEN: enorm umfangreiche Sammlung zum Thema Orchideen in 5 dicken Lindner-Ringbindern sauber aufgezogen mit einer Fülle von verschiedenen postfrischen Serien und Blocks der verschiedensten Länder aus Übersee, dabei zahlreiche asiatische Staaten, Karibik, Süd-und Mittelamerika, Afrika usw. In diesem enormen Umfang kaum einmal angeboten! (K)</b>	**	<b>1.000,-</b>
<b>10944</b>	<b>Blumen: äußerst umfangreiche Sammlung in 4 dicken Lindner-Ringbindern individuell aufgezogen, fast ausschliesslich postfrisch, dabei zahlreiche verschiedene Ausgaben mit Serien und Blocks sowie auch diversen Pflanzen-Motiven. Eine wundervolle Kollektion, wie sie derart umfangreich und vielseitig kaum einmal angeboten werden kann! (K)</b>	**	<b>800,-</b>
<b>10945</b>	<b>Blumen: sehr umfangreiche Spezial-Sammlung europäischer Marken und Blocks in 4 Lindner-Ringbindern, überwiegend postfrisch zusammengetragen mit herrlichen Blumen-Motiven verschiedener Länder, teils auch Pflanzen, dabei viele interessante Ausgaben und Gebiete. Alle Ausgaben sind ausführlich erläutert mit inclusive den lateinischen Namen der Blumen/Pflanzen. Ein ganz außergewöhnlich schönes Objekt! (K)</b>	**/☉	<b>700,-</b>
<b>10946</b>	<b>BLUMEN: enorm umfangreiche, fast ausschliesslich postfrische Sammlung mit verschiedenen Ausgaben und Staaten aus Nord-, Süd-und Mittelamerika, herrliche Blumen-Motive, teils auch Pflanzen. Alles sehr sauber in 3 dicken Lindner-Ringbindern individuell aufgezogen. Dabei viele dekorative postfrische Serien und Blocks. In diesem Umfang kaum einmal angeboten! (A3)</b>	**	<b>600,-</b>
<b>10947</b>	<b>BLUMEN: sehr umfangreiche Sammlung asiatischer Marken und Blocks in 3 dicken Lindner-Ringbindern sehr schön aufgezogen, individuell gestaltet, dabei zahlreiche interessante Ausgaben und Gebiete, auch Pflanzen-Motive, fast nur postfrisch zusammengetragen. In diesem Umfang selten angeboten! (A3)</b>	**	<b>600,-</b>
10948	BLUMEN: umfangreiche Sammlung fast ausschliesslich postfrisch im dicken Lindner-Ringbinder, sauber aufgezogen mit zahlreichen interessanten Ausgaben, alles Gemälde-Marken, schöner Teil China, weitere asiatische Staaten usw., ein dekoratives Objekt! (A)	**	200,-
10949	BLUMEN: umfangreiche Spezial-Sammlung Rosen mit Ausgaben verschiedener Länder aus Übersee und Europa in 2 Lindner-Ringbindern individuell aufgezogen. Sehr schönes Objekt! (A2)	**/☉	200,-
<b>10950</b>	<b>BRANDENBURGER TOR: 10-bändige Spezialsammlung "Wahrzeichen für Berlin", Hauptwert bei Briefen, Ganzsachen und Stempeln, Ipostablock in Varianten, Zusammendrucke DR u. Bauten I, Postkrieg, etc. (K)</b>	☒/GA	<b>2.000,-</b>
<b>P 10951</b>	<b>BUCHMALEREI: from 1749, decorated exhibition collection in seven volumes, showing book paintings from all over the world including fancy items from China. A tremendous collection formed over years with great capital expenditure! (K)</b>	☒	<b>1.000,-</b>
10952	CHEMIE: Heft (21x32 cm) mit 82 Etiketten von Anilin-Flaschenerzeugnissen als Vorlagemuster, darunter viele Etiketten der Firma Carlowitz & Co Anilin-Fabrikation Berlin; Volkart Brothers Bombay; Ullmann, Hirschhorn & Co, u.a. Sehr interessant! (M)		90,-
<b>P 10953</b>	<b>DRUCK-ZEITUNG: ab 1790, zweibändige prämierte Ausstellungssammlung, sehr vielseitig, behandelnd die versch. Aspekte, mit vielen seltenen Privat-GA, Besonderheiten usw. Eine unglaublich faszinierende Sammlung, die über lange Jahre unter hohem Kapitaleinsatz zusammengetragen wurde! (A2)</b>	☒/☉/Δ	<b>1.000,-</b>

Los-Nr.		Ausruf
10954	DÜRER: zweibändige Gundstocksammlung zu einem der wichtigsten Deutschen Künstler (1471- 1528) am Übergang vom Mittelalter zur Neuzeit, alle wichtigen druckgraphischen Werke sind zumeist anhand postfrischer Marken und Blockausgaben belegt, dazu geschätzte 200 Briefe, Karten und Belege. (S)	**/☒/FDC 150,-
10955	EISENBAHN : NEUSEELAND 1963 ungezähnte Viererblöcke mit Phasendruck, selten.	** 300,-
10956	EISENBAHN: 1973/76, Äquatorial-Guinea - Phasendrucke (Bogenteile) von Marken mit Darstellungen versch. Dampflokomotiven, insges. 1.134 Stücke. (S)	170,-
10957	EISENBAHN: 1981/95 (ca.), Lesotho-Posten mit vielen ungezähnten Ausgaben, oftmals im komplettem Bogen, dabei sehr viele Vogel-Motive und Eisenbahn-Motive, auch etliche gezähnte Ausgaben (z.T. im Bogen) mit starken Schmitzdrucken usw. Interessanter Posten! (M)	** 100,-
10958	EISENBAHN: Ausg. 1985 von Tansania (4 Werte, 1 Block: Mi. 268-BI.44) in ungezähnten Ausschuß-Großbögen (teils Phasendrucke) mit je 6 Blocks und jede Marke im 8er-Block, zusätzl. 3 Blocks mit je 4 Marken mit Blumenmotiven auf dem Druckbogen, dazu noch einige Dutzend Großdruckbogen mit Tier- bzw. meist Oldtimer-Motiven (Rolle)	** 400,-
10959	EISENBAHN: Mali 1998, Posten von 500 postfrischen Kleinbogen (je 9 Marken mit Nominalen von 100F bis 500F), die Marken zeigen verschiedene DAMPFLOKOMOTIVEN, (nicht im Katalog). (S)	** 250,-
<b>10960</b>	<b>EISENBAHN: Burundi 1999, Posten von 2.500 postfrischen Kleinbogen (zu je 4 Marken mit Nominalen von 150F bis 500F), die Marken zeigen 4 verschiedene DAMPF-LOKOMOTIVEN, 5 Pack a 500 Kleinbogen, (nicht im Katalog). (S)</b>	** <b>600,-</b>
10961	EISENBAHN : SAUDI ARABIEN 20 Q. blau im Neunerblock vom Bogenrand mit Lochung und rotem Aufdruck "SPECIMEN", selten. (L)	** 100,-
<b>P 10962</b>	<b>D`ALSACE - ELSASS: 1725 - 1899, herrliche Ausstellungssammlung in 3 Bänden beginnend mit vorphilatelistischen Briefen über die Anfänge der franz. Markenzeit, den deutsch/franz. Krieg 1870/71 bis zur Angliederung an das Deutsche Reich, in Band I und einem Teil von Band II werden mit 77 Belegen die verschiedensten Stempel der markenlosen Zeit dokumentiert, danach anhand von ca. 30 Belegen die franz. Markenzeit bis zum Krieg 1870/71, Band III (50 Belege) beginnt mit dem Norddt. Postbezirk für das Elsass, franz. Briefe ins Elsass mit dt. Nachporto, sowie Brustschildausgaben mit z. B. Hufeisenstpl., bis zu Privatpost Mühlhausen ca. 1900, eine postalische Zeitreise durch die bewegte Geschichte dieses Gebietes am Oberrhein, das nach jahrhundertelangen Wirren letztendlich im Europa der heutigen Zeit angekommen ist! Ein zeitgeschichtlich/philatelistisch und auch inhaltlich höherwertiges Objekt! (A3)</b>	☒ <b>5.000,-</b>
10963	ESPERANTO : 1922-88, Sammlung von 22 Briefen / Karten und einigen Briefmarken, dabei Russland, Österreich, Polen, Deutschland, Frankreich und Schweden, Sonderstempel und Vignetten. (M)	☒/GA 200,-
<b>P 10963A</b>	<b>FAHRRAD: ca. 1880/1980, unglaublich schöne, künstlerisch gestaltete Ausstellungssammlung ab der Erfindung des Fahrrades und Beginn des Radsports bis in die Neuzeit, es wurden alle Facetten dieses Industrie- und Handelszweiges gemeinsam mit dem Radsport und die Weiterentwicklung über die einzelnen Jahrzehnte anhand von Marken und Belegen dokumentiert, angefangen mit kleinen Radrundfahrten der frühen Zeit bis zu den modernen Olympischen Spielen, der Sammler hat dabei auch richtig Geld investiert und die Sammlung mit besseren und seltenen Stücken angereichert, enthalten sind zum Beispiel auch gute deutsche Belege mit Zusammendruck (Marken + Werbung) von Bayern, DR-Germania, Ausgaben der Stadt-/Privatpost, usw., das Objekt umfaßt insges. 96 Seiten von denen jede einzelne ein optischer Genuß ist. Wir haben die komplette Sammlung eingescannt. Auszüge finden Sie im Internet und im Katalog. Auf Wunsch erhalten Sie die vollständige Bilddatei auf CD. Ein Objekt mit Stil und von Gehalt für Radsportliebhaber und Investoren! (K)</b>	** / ☉ / ☒/GA <b>10.000,-</b>
10964	FAHRRAD: 1890/1991, Posten 301 Belege Textil, Telefon, Nahrung, Fahrrad, Holz, Geld, Industrie, Auto, Landwirtschaft, Landkarten, Mineralien (S)	☒ 170,-
10965	FAHRRAD: 1981/88 (ca.), Posten mit Bogen und Bogenteilen von Vietnam und den Philippinen, zumeist alles in ungezählter Erhaltung! Bestens geeignet als Ergänzung für eine thematische Sammlung! (M)	(*)/☉ 80,-
<b>10966</b>	<b>FILM-KINO: Guinea 1998, Posten von 17.800 postfrischen Kleinbogen (zu je 9 Marken mit 500 GNF Nominalen) zum Thema „Berühmte Filmschauspielerinnen“, die dargestellten Schauspielerinnen sind: Ava Gardner, Brigitte Bardot, Eva Duarte, Gloria Swanson, Lana Turner, Maria Schell, insgesamt 35 Pack a 500 Kleinbogen und 300 weitere Stücke, (nicht im Katalog) (K)</b>	** <b>4.000,-</b>
10967	FILM-KINO: Tschad 1999, Posten von 1.500 postfrischen, gezähnten DeLuxe-Blocks (zu je 1 Marke), die Marke zeigt LAUREL und HARDY (DICK und DOOF) mit Hund in einer Filmszene, 3 Pack a 500 Blocks, (nicht im Katalog). (S)	** 300,-
10968	FILM-KINO: Senegal 1999, Posten von 2.750 gestempelten Kleinbogen (zu je 9 Marken) zum Thema FILM-SCHAUSPIELER, abgebildet sind: Romy Schneider, Yves Montand, Catherine Deneuve, Gina Lollobrigida, Marcello Mastroianni, Sophia Loren, Frank Sinatra, Dean Martin und Marilyn Monroe (Mi. 23.735,- Euro) (S) Mi. 1600/08	☉ 400,-
10969	FILM-KINO: Tschad 1999, Posten von 500 postfrischen, UNGEZÄHNTEN DeLuxe-Blocks (zu je 1 Marke), die Marke zeigt LAUREL und HARDY (DICK und DOOF) mit Hund in einer Filmszene, 1 Pack, (nicht im Katalog). (S)	** 200,-

Los-Nr.		Ausruf
10970	FILM: 1926/87 Partie mit 111 Stück alte Freistempler-Belege (vorwiegend 50er Jahre), dabei viele versch. Motive wie z.B. Oel, Polizei, Film, Technik, etc. u.a. auch viele Freistempler II. WK. Böhmen u. Mähren gesichtet! (S)	☒ 120,-
10971	FLORA: Früchte, Ausg. 1987 von Brunei (Mi. 365-68), ca. 100 Orig.bogen mit je 10 Zusammendruck-4er-Streifen (Mi. ca. 2500,-), sehr gute Darstellungen von Brotfrucht, Kembayau, Engkala u. Bachang (M)	** 150,-
10972	FLUGZEUG/LUFTSCHIFF/BALLON: 1913, dreizehn verschiedene 5 Pf. Ansichts/Ganzsachenkarten, alle mit Motiv Luftschiff/Ballon/Flugzeug, alle gebraucht, gute Erhaltung. (T)	GA 170,-
10973	FLUGZEUGE, LUFTFAHRT: Madagaskar 1999, Posten von 1.000 postfrischen, gezähnten DeLuxe-Blocks (zu je 1 Marke) zum Thema „30 Jahre CONCORDE“, die Marke zeigt eine Concorde über der Erdkugel fliegend zusammen mit einer Rakete, 1 Pack, (nicht im Katalog). (S)	** 250,-
10974	FLUGZEUGE, LUFTFAHRT: Madagaskar 1999, Posten von 1.000 postfrischen, gezähnten DeLuxe-Blocks (zu je 1 Marke) zum Thema „30 Jahre CONCORDE“, die Marke zeigt eine Concorde über der Erdkugel fliegend zusammen mit einem Kometen, 1 Pack, (nicht im Katalog). (S)	** 250,-
10975	FLUGZEUGE, LUFTFAHRT: Madagaskar 1999, Posten von 1.000 postfrischen, gezähnten DeLuxe-Blocks (zu je 1 Marke) zum Thema „30 Jahre CONCORDE“, die Marke zeigt eine Concorde von vorne auf dem Rollfeld, 1 Pack, (nicht im Katalog). (S)	** 250,-
10976	FREISTEMPEL: mit thematischem Bezug, einige hundert Exemplare zu den Themen, Flora, Fauna, Bier/Wein, Medizin, Schifffahrt.....etc., sauber im dicken Leitzordner. (A)	△ 100,-
10977	FUSSBALL: Tschad 1999, Posten von 2.000 postfrischen, gezähnten DeLuxe-Blocks (zu je 1 Marke) zum Thema „Fußball-Weltmeister Argentinien 1986“, die Marke zeigt die Szene mit Maradonna als Hand Gottes, 4 Pack a 500 Blocks, (nicht im Katalog). (S)	** 200,-
<b>10978</b>	<b>FUSSBALL-WM1966/82: reichhaltige postfrische Sammlung von Blocks und Kleinbogen mit zahlreichen besseren Ausgaben im Safe-Ringbinder, dabei viel ungezähntes Material, Goldblocks, schöner Teil Ministerblocks, ungezähnte sogenannte Luxus-Blocks usw. Dabei auch 3 seltene Probedruck-5er-Streifen in verschiedenen Farben ungezähnt von Niger aus dem Jahr 1966 usw., sehr hoher Einstandspreis! (A)</b>	** <b>600,-</b>
10979	FUSSBALL-WM 1990: umfangreiche Sammlung in 2 dicken Lindner-Falzlos-Vordruck-Ringbindern mit zahlreichen verschiedenen postfrischen Serien und Blocks aus Europa/Übersee inclusive ungezähnten Blocks. Dekorative Kollektion mit enormen Abopreis! (A2)	** 200,-
10980	GESCHICHTE DER LUFTFAHRT, 2 bändige Sammlung aus Sieger-Abo, sauber im Vordruck mit einigen Belegen und vielen schönen Serien, hoher Einstandspreis. (A2)	**/☒ Gebot
10981	IAS: 1907/85, Sammlung von 12 Intern. Antw. Scheinen ab Muster Rom, dabei Niederl. Indien, Brasilien etc. auf beschrifteten Blättern.(M1)	GA 200,-
10982	INTERNATIONALES JAHR DES KINDES: 1979, Sammlung der Ersttagsbriefe in 2 Briefalben, dabei auch zahlreiche Blockausgaben etc., hoher Einstandspreis (A2)	FDC 60,-
10983	JUDAIKA: Alle Welt, ab 1860, über 50 Belege, dabei GA-Karten u. Briefe, SST, Cachetstpl. (auch farbige), Motivstempel, FDC's, Maximumkarten, Blanco-Stpl., gebr. u. ungebr. (S)	GA/☒/ FDC/ Mk/☉/* 400,-
10984	KARNEVAL: BRD, ab 1960, Sammlung m. ca.130 Belegen, dabei Briefe, Maximumkarten, FDC's, SST, GA-Karten, Ma-SST, Sonderkarten, Motivmarken, einige Vorratskarten "Mainzer Karneval", 3 Archivfotos "Karnevalsfiguren - 150 Jahre Kölner Karneval", gebr. u. ungebr. (S)	GA/☒/ FDC/ Mk/☉/* 200,-
10985	KIELER WOCHE: 1982/2001, ausstellungsgemäß aufgebaute rund 120 Seiten umfassende Sammlung in einem Ordner mit etlichem an nichtphilatelistischem Beiwerk trifft auf drei weitere Ordner um mit Sammlungen zur Deutschen Bahnpost, dem Eurotunnel sowie den verhüllten Reichstag um gemeinsam das Jahr 2000 begrüßen zu können. (K)	☒/** 80,-
<b>10986</b>	<b>KUNST: ca. 1998, Madagaskar , Posten von 8.500 postfrischen, gezähnten Kleinbogen (zu je 9 Marken) zum Thema „AFRIKANISCHE KUNST“, die Marken zeigen 9 verschiedene Skulpturen, 17 Pack a 500 Kleinbogen, (nicht im Katalog). (K)</b>	** <b>2.000,-</b>
<b>10987</b>	<b>LADY DIANA: Tschetschenien, über 9600 postfrische Kleinbogen zum Teil noch in originalen Paketen von der Druckerei. (K)</b>	** <b>500,-</b>
10989	LUFTFAHRT: reichhaltige postfrische Sammlung von Blocks und Kleinbogen mit zahlreichen interessanten Ausgaben aus Europa/Übersee im Safe-Ringbinder. Dabei gute ungezähnte Ausgaben, Ministerblocks Frankreich und Frz.Kolonien etc. Eine ausserordentliche Kollektion mit sehr hohem Einstandspreis! (A)	** 400,-
<b>10990</b>	<b>MALEREI/HERALDIK: sehr vielseitige Ausstellungssammlung in sechs Schatullen, dargestellt wird die Entwicklung der Malerei ab der Urzeit, auch einige gute Belege, Privat-GA etc. (K)</b>	☒/**/* <b>500,-</b>
<b>10991</b>	<b>MALEREI, MALER: Samoa 1969, Gemälde berühmter Spanier, hier: MURILLO - Hl. Jungfrau mit Kind, 1 Bogen (25 Marken) UNGEZÄHNT und 8 Bogen (je 25 Marken) Phasendrucke. (M) 206</b>	** <b>800,-</b>
<b>10992</b>	<b>MALEREI, MALER: Samoa 1969, Gemälde berühmter Spanier, hier: EL GRECO - Die Heilige Familie, 1 Bogen (25 Marken) UNGEZÄHNT und 8 Bogen (je 25 Marken) Phasendrucke. (M) 207</b>	** <b>800,-</b>
<b>10993</b>	<b>MALEREI, MALER: Samoa 1969, Gemälde berühmter Spanier, hier: EL GRECO - Die Geburt Christi, 1 Bogen (25 Marken) UNGEZÄHNT und 8 Bogen (je 25 Marken) Phasendrucke. (M) 208</b>	** <b>800,-</b>
<b>10994</b>	<b>MALEREI, MALER: Samoa 1969, Gemälde berühmter Spanier, hier: VELAZQUEZ - Anbetung der Hl. Drei Könige (Detail), 1 Bogen (25 Marken) UNGEZÄHNT und 8 Bogen (je 25 Marken) Phasendrucke. (M)</b>	** <b>800,-</b>

Los-Nr.		Ausruf
10995	MALEREI, MALER: Guinea 1998, Posten von 2.500 postfrischen, gezähnten DeLuxe-Blocks (zu je 1 Marke) zum Thema „500. Geburtstag von VELAZQUEZ, die Marke zeigt die INFANTIN MARGARITA, 5 Pack a 500 Blocks, (nicht im Katalog). (K)	** 450,-
10996	<b>MALEREI, MALER: Guinea 1998, Posten von 8.500 postfrischen, gezähnten Kleinbogen (zu je 9 Marken) zum Thema „JOAN MIRO“, die Marken zeigen 9 verschiedene Gemälde des Künstlers, 17 Pack a 500 Kleinbogen, (nicht im Katalog). (K)</b>	** 2.000,-
10998	<b>MALEREI, MALER: Guinea 1998, Posten von 9.500 postfrischen Kleinbogen (zu je 9 Marken) zum Thema „Italienische Malerei - Werke von Leonardo da Vinci“, die Werktitel sind: Frau, Leda, Dame mit dem Hermelin, Hl. Anna, Mona Lisa, Felsgrottenmadonna, Maria Verkündigung (linkes Detail), Greiser Bettler und Maria Verkündigung (rechtes Detail), insgesamt 19 Pack a 500 Bogen (Yvert 98.325,- Euro). (K)</b> Yvert 1333/41	** 1.700,-
10999	<b>MALEREI, MALER: Guinea 1998, Posten von 11.000 postfrischen Kleinbogen (zu je 9 Marken) zum Thema „Spanische Malerei - Werke von Pablo Picasso“, die Werktitel sind: Sitzender Akt, Nackte - sich im Spiegel betrachtend, Einäugige Frau, Monster, Mann mit roter Krawatte, Kubistische Studie, Frau unter Trockenhaube, Person mit Weinglas und Trauernde Frau, insgesamt 22 Pack a 500 Bogen (Mi. 158.400,- Euro). (K)</b> Yvert 1355/63	** 2.500,-
11000	<b>MALEREI, MALER: Guinea 1998, Posten von 7.000 postfrischen Kleinbogen (zu je 9 Marken) zum Thema „Spanische Malerei - Werke von Pablo Picasso“, die Werktitel sind: Leute im Cafe, Weibliche Akte, Musiker, Mädchen mit Puppe, Harlekin, Tänzer, Frau mit langem Haar, Straßenschenke und Verrenkte Frau, insgesamt 14 Pack a 500 Bogen (Yvert 100.800,- Euro). (K)</b> Yvert 1231/39	** 1.700,-
11001	MALEREI, MALER: Senegal 1999, Posten von 2.000 gestempelten Kleinbogen (zu je 9 Marken) zum Thema „Gemälde von PAUL CEZANNE“, die Marken zeigen 9 verschiedene Gemälde des Künstlers (Mi. 16.200,- Euro). (S) Mi. 1898/1906	⊙ 250,-
11002	<b>MALEREI, MALER: Tschad 1999, Posten von 4.000 postfrischen, gezähnten DeLuxe-Blocks (zu je 1 Marke), die Marke zeigt das Gemälde MONA LISA, 8 Pack a 500 Blocks, (nicht im Katalog). (S)</b>	** 800,-
11003	MALEREI, MALER: Tschad 1999, Posten von 500 postfrischen, UNGEZÄHNTEN DeLuxe-Blocks (zu je 1 Marke), die Marke zeigt das Gemälde MONA LISA, 1 Pack, (nicht im Katalog). (S)	** 200,-
11004	MALEREI, MALER: ca.1999, Tschad, Posten von 1.500 postfrischen, gezähnten DeLuxe-Blocks (zu je 1 Marke), die Marke zeigt das Gemälde „Tomato Soup“ von ANDY WARHOL, 3 Pack a 500 Blocks, (nicht im Katalog). (S)	** 350,-
11005	<b>MALEREI, MALER: Tschad 1999, Posten von 2.500 postfrischen, gezähnten Kleinbogen (zu je 9 Marken) zum Thema „KATSUSHIKA HOKUSAI“, die Marken zeigen 9 verschiedene Gemälde des japanischen Künstlers, 5 Pack a 500 Kleinbogen, (nicht im Katalog). (K)</b>	** 800,-
11006	<b>MALEREI, MALER: Tschad 2000, Posten von 9.500 postfrischen, gezähnten Kleinbogen (zu je 9 Marken) zum Thema „PIERRE-AUGUSTE RENOIR“, die Marken zeigen 9 verschiedene Akt-Gemälde des Künstlers, 19 Pack a 500 Kleinbogen, (nicht im Katalog). (K2)</b>	** 2.500,-
11007	<b>MALEREI, MALER: Tschad 2001, Posten von 10.000 postfrischen, gezähnten Kleinbogen (zu je 9 Marken) zum Thema „SPANISCHE IMPRESSIONISTEN“, die Marken zeigen Gemälde von verschiedenen Künstlern, 20 Pack a 500 Kleinbogen, (nicht im Katalog). (K)</b>	** 2.500,-
11008	<b>MALEREI, MALER: Tschad 2001, Posten von 10.500 postfrischen, gezähnten Kleinbogen (zu je 9 Marken) zum Thema „FRANZÖSISCHE IMPRESSIONISTEN“, die Marken zeigen Gemälde von verschiedenen Künstlern, 21 Pack a 500 Kleinbogen, (nicht im Katalog). (K)</b>	** 2.500,-
11009	<b>MALEREI, MALER: Tschad 2001, Posten von 10.000 postfrischen, gezähnten Kleinbogen (zu je 9 Marken) zum Thema „VINCENT VAN GOGH“, die Marken zeigen 9 verschiedene Gemälde des Künstlers, 20 Pack a 500 Kleinbogen, (nicht im Katalog). (K2)</b>	** 2.400,-
11010	MALEREI: 1901/91, Posten 157 Belege Theater, Komponisten, Malerei, Festspiele, Karneval, Musik und Tanz (S)	☒ 120,-
11011	MALEREI: 1968/72, Togo, über 140 ungezähnte postfrische Marken, teils vom Bogenrand, meist komplette Serien mit schönen Motiven, Raumfahrt, Sport, Gemälde, Tiere, Olympische Spiele. (A)	** 150,-
11012	MALEREI: 1971/80 (ca.), kleiner Posten mit Phasendruck, von Guinea, Umm Al Quiwain, Guinea, etc., darunter Archivstücke, etliche Entwürfe und Originalzeichnungen! Interessante Ergänzung für eine thematische Sammlung! (M)	**/(*) 80,-
11013	MARKE AUF MARKE: reichhaltige postfrische Sammlung von Blocks und Kleinbogen im Safe-Ringbinder mit zahlreichen gesuchten Ausgaben, ungezähnten Blocks, zahlreiche Übersee-Gebiete, dabei Süd-und Mittelamerika, Karibik, Afrika, Asien usw., sehr hoher Einstandspreis! (A)	** 300,-
11014	MEDIZIN, Malaria 1962, 25 Probedrucke des Anti-Malaria-Emblems mit Inschrift „LE MONDE CONTRE LE PALUDISME“ für eine mehrfarbige Ausgabe von 1962, (Liberia?) postfrisch einwandfreie Erhaltung selten! (M1)	** 60,-
11015	MEDIZIN: MALARIA umfangreicher postfrischer Lagerbestand mit zahlreichen Blöcken und Einheiten aus aller Welt, günstiger Startpreis. (A)	** 250,-
11016	MESSEN-WELTAUSSTELLUNGEN: Tschad 1999, Posten von 1.500 postfrischen, gezähnten DeLuxe-Blocks (zu je 1 Marke) zum Thema „2. Kriegs-Weltausstellung 1945“, die Marke zeigt US-Präsident EISENHOWER (in Uniform) beim Besuch der Ausstellung, auf dem Block ist u.a. eine schöne Abbildung des EIFFELTURMS, 3 Pack a 500 Blocks, (nicht im Katalog). (S)	** 150,-

- P 11017 MUSIK: ab 1865, wohl einmalige und in dieser Form nicht wieder beschaffbare Sammlung „Deutsche Musikgeschichte“, das Lebenswerk eines Enthusiasten, in 40 Jahren zusammengetragen, insgesamt ca. 50000 Belege in 76 Alben und 22 Kartons, es wurden die unglaubliche Summe von 800.000,-DM ausgegeben. Dargestellt werden u.a. Komponisten, Theater, Oper, Sängerfeste, Musikinstrumente/-manufakturen, Philharmonie, Festspiele, Karneval, Gesangsvereine usw. Die Musikgeschichte wird in chronologischer Reihenfolge in unglaublicher Tiefe dargestellt mit u.a. seltenen Belegen, Stempeln, Frankaturen usw. Für den ernsthaften Interessenten ist die Besichtigung ein Muß!**  
**MUSIC: from 1865, unique collection which can't provided for a second time in that way it is, showing and explaining the HISTORY OF GERMAN MUSIC, a lifetime work of an enthusiast, formed over 40 years, consisting out of 50.000 covers and cards in total housed in 76 volumes and 13 boxes, the incredible sum of 800.000,-DM has been spent. Displayed are among others composers, theatre, opera, singer festivals, music instruments and factories, philharmonics, carnelval, choral societies etc. The history of music is explained in chonical order in an extraordinary depth showing rare covers and cards, cancellations, frankings etc. For every collector who is interested sincerely in this magnificent collection an extended viewing is a must for complete appreciation! (2 Schränke)** ☒ 30.000,-
- 11018 MUSIK: Alle Welt, ab 1896, Sammlung mit über 250 Belegen zum Thema Musik, Chor, Noten, moderne Musik, u.a. m. J. Rodgers, Elvis Presley, John Lennon, Buddy Holly, J. Morrison, etc., Briefe, GA-Karten, Motivmarken u. Stempel, FDC's, Maximumkarten, Ma-SST, 1 Postkarte z. „VIII. Deutsches Sängerbundesfest Nürnberg 1912“, einige Ministerdrucke, 6 versch. Privatpostkarten z. 9. Sängerbundesfest Hannover 1924, 2 Privatpostkarten 1913 z. 30. „Allgem. Liederfest d. Schwäb. Sängerbundes Tübingen“, 1 Privatpostk. „Gedenkfeier d. 150 Wiederkehr v. A.Mozarts Geb.“, „40. Jahreshauptversammlung Musikverein Frankfurt sowie „Gruß aus Stuttgart m. rs. farbiger Abb. „Sänger mit Fahne aus Notenmännchen“, gebr. u. ungebr. (S)** GA/ ☒/ FDC/ MK/ ☉/ \* 600,-
- 11019 MUSIK: ab 1935, Alle Welt, umfangreicher Posten mit etwa 500 Briefen und Ganzsachen zu den Themen Instrumente, Festivals, Komponisten und Musikgeschichte, vielfältig und interessant, bitte besichtigen, es lohnt sich! (S) ☒/GA 120,-
- 11020 MUSIK: THE BEATLES, Guinea 1998, Posten von 4.000 postfrischen, gezähnten DeLuxe-Blocks (zu je 1 Marke) zum Thema „Ereignisse des 20. Jahrhunderts“, die Marke zeigt die Gruppe THE BEATLES im Jahre 1965, 8 Pack a 500 Blocks, (nicht im Katalog). (S)** \*\* 700,-
- 11021 MUSIK: Guinea 1998, Posten von 500 postfrischen, UNGEZÄHNTEN DeLuxe-Blocks (zu je 1 Marke) zum Thema „Tod von ELVIS PRESLEY, die Marke zeigt ein Portrait des Künstlers, 1 Pack, (nicht im Katalog). (S) \*\* 200,-
- 11022 MUSIK: Guinea 1998, Posten von 3.500 postfrischen, gezähnten DeLuxe-Blocks (zu je 1 Marke) zum Thema „Tod von ELVIS PRESLEY, die Marke zeigt ein Portrait des Künstlers, 7 Pack a 500 Blocks, (nicht im Katalog). (S)** \*\* 600,-
- 11023 MUSIK : ST VINCENT Blockpartie Michael Jackson mit Phasendruckten etc., selten. (T) \*\* 200,-
- 11024 MUSIK: Jazz, Ausstellungssammlung mit Schwerpunkt Briefe und Stempel zu diesem ganz selten einmal angebotenen Gebiet, zusätzlich Tüte mit noch nicht einsortierten Beständen. Hier ist Musik drin! (K) ☒/\*\* 400,-
- 11025 MUSIK-KOMPONISTEN: Tschad 2000, Posten von 5.200 postfrischen Kleinbogen (zu je 9 Marken mit 300F Nominale) zum Thema „Berühmte Komponisten“, die dargestellten Komponisten sind: Brahms, Offenbach, Verdi, Strauss, Schubert, Puccini, Paganini, Mozart und Wagner, insgesamt 10 Pack a 500 Kleinbogen, dabei 1 Pack a 500 Kleinbogen UNGEZÄHNT und 200 weitere Stücke, (nicht im Katalog) (K)** \*\* 1.700,-
- 11026 OLYMPISCHE SPIELE: ab 1896 bis zur Neuzeit, akribisch zusammengetragene Sammlung sauber mit viel Sachverstand beschrieben in 11 hochwertigen Ringbindern, prächtige Sammlung mit unzähligen Briefen, Belegen und Besonderheiten, anschauen. (K)** \*\*/ \*/ ☉/ ☒ 2.000,-
- 11027 OLYMPISCHE SPIELE: 1912/60, Interessantes Lot mit versch. Stücken: gelaufene AK mit vs. Olympia-Vignette (Schweden/1912), GSK „Deutsches Stadion“, ungebraucht (DR/1916), 2 illustr. FDC mit Olympiamarken (USA/1932), Olympia 6Pf Fußballer als Essays in braun und grün (DR/1936), Winterolympiade als FDC mit Stpl. Dresden A16 25.11.35 (DR/1936), Probedrucke Olympiamarken in lila, blau, braun und grün (1944/Lagerpost Woldenberg), Brief mit Olympia 3Pf und Stpl. Halle (Saale) 8.5.36, vgl. Michel-Notiz (DR/1936), 2 versch. MH Olympiamarken (Schweden/1956), Olympia-Block gez./geschn. je auf FDC (Ungarn/1960). - Manche Stücke vermutlich fraglich. (M) ☒/GA 200,-
- 11028 OLYMPISCHE SPIELE: 1936/2002, ca. 100 Belege, sehr vielseitig mit entsprechenden Stempeln, Schmuck-Umschlägen, auch etliche Unterschriften der teilnehmenden Athleten (S) ☒ 250,-
- 11029 Olympiaden 1936/80, 9 interessante Briefe, Belege und Karten, dabei Autografen, Zeppelinflug, gute Stempel, Vordruckte Umschläge...etc. anschauen. (T) ☒/Ak 200,-
- 11030 OLYMPIADE 1936: Guinea 1998, Posten von 8.500 postfrischen Kleinbogen (zu je 9 Marken) zum Thema „Ereignisse des 20. Jahrhunderts 1930-1939“, eine Marke zeigt den 4fachen Goldmedaillen-Gewinner JESSE OWENS, desweiteren Motive aus den Bereichen FILM, AUTOSPORT, RAUMFAHRT, LOKOMOTIVEN, LITERATUR u.a., insgesamt 17 Pack a 500 Bogen (Yvert 170.000,- Euro). (K) Yvert 1439 A/J** \*\* 2.800,-
- 11031 OLYMPISCHE SPIELE 1940: 4 verschiedenfarbige Vignetten des Amerikanischen Olympischen Komitees zwecks Spendensammlung für die amerikanischen Amateur-Athleten, insges. ca. 350 Bögen zu je 40 Werten (K1)** (\*) 1.000,-

11032	<b>OYLYMPISCHE SPIELE 1968/80: reichhaltige postfrische Spezial-Sammlung von Blocks, Kleinbogen und Ministerblocks im Ringbinder, sehr viel Material mit zahlreichen gesuchten und besseren Ausgaben, vielen ungezähnten Blocks, sogenannte Luxus-Blocks mit kompletten Serien, dabei starker Teil afrikanische Staaten, sowie Asien. Ein außergewöhnliches Objekt mit sehr hohem Handelswert! (A)</b>	**	500,-
11033	<b>OLYMPISCHE SPIELE 1968/80: reichhaltige postfrische Sammlung von Blocks, Kleinbogen und Ministerblocks, dabei zahlreiche bessere Ausgaben, viel ungezähntes Material, starker Teil amerikanische Staaten inclusive seltenen Ministerblocks, sogenannten Luxus-Blocks ungezähnt mit kompletten Serien, Goldblocks usw. Ein aussergewöhnliches Objekt! (A)</b>	**	600,-
11034	1968, Block 15 Olympische Spiele en gros Posten von 1000 postfrischen Blocks, Katalogwert 20.000,- €. (S)		250,-
11035	OLYMPISCHE SPIELE: 1968 in Mexico, dortige Blockausgaben von 1965-'68 in untersch. Stückzahlen, Bl. 3 (knapp 500), Bl. 5-6 je 375 (n.A.), Bl. 8-9 je 500 sowie Bl. 13-14 je 500 Stk., die Erh. ist nicht immer top (teils fleckig), ein enormer Posten (Mi. über 17.000,-) (S)	(*)/**	300,-
11036	OLYMPISCHE SPIELE: 1976, enorm umfangreiche Sammlung in 4 Borek-Falzlos-Vordruck-Ringbindern, dabei zahlreiche gesuchte Ausgaben, verschiedene postfrische Serien und Blocks aus Europa/Übersee, ungezähnte Serien und Blocks usw. Riesiger Abopreis! (K)	**	350,-
11037	OLYMPISCHE SPIELE: 1980, Sammlung zu den olymp.Spielen in Lake Placid und Moskau in 5 Spezial-Vordruckalben mit postfrischen Marken und Blocks sowie einigen ungebrauchten Ganzsachen und FDC's, hoher Einstndspreis (K1)	**/GA/☒	200,-
11038	Olympische Spiele: 1980, umfangreiche postfrische Sammlung in 2 dicken offiziellen Falzlosalben der Dt.Sporthilfe mit zahlreichen gesuchten Serien und Blocks, ungezähnten Ausgaben inclusive Blocks von Ungarn usw. Insgesamt umfasst die Sammlung über 250 Seiten. Enormer Abopreis! (A2)	**	300,-
11039	<b>OLYMPISCHE SPIELE: Vietnam, 1984/90, massive stock of 149.500 sets of IMPERFS in complete sheets, c.t.o. Following issues are included: MiNr. A/G1451 (Olympic Games - 12.000 sets), 1664/70 (soccer - 12.000), 1672/78 (space - 12.000), 1777/82 (elephants - 12.000), 1827/30 (monkeys - 12.000), 1853/58 (Picasso - 8.000), 1876/82 (mushrooms - 4.000), 1888/94 (roses - 12.000), 1981/87 (wild animals - 12.000), 2014/20 (helicopters - 12.000), 2022/28 (bicycles - 16.000), 2183/89 (Discovery of America - 13.500), 2241/47 (zeppelin - 12.000). Most valuable opportunity for retailers! (K6)</b>	☉	8.000,-
11040	<b>OLYMPISCHE SPIELE 1984: enorm umfangreiche postfrische Sammlung mit zahlreichen besseren Ausgaben in 5 offiziellen Falzlosalben der Dt.Sporthilfe. Dabei Sowjetunion-Kleinbogen, ungezähnte Blocks und viele Serien/Blocks aus Europa/Übersee, ausgeschmückt mit einigen Belegen. Ein dekoratives Objekt mit enorm hohem Abopreis! (K)</b>	**	500,-
11041	OLYMPISCHE SPIELE 1988: umfangreiche postfrische Sammlung im dicken offiziellen Falzlosalbum der Deutschen Sporthilfe mit zahlreichen verschiedenen Serien und Blocks aus Europa/Übersee, dabei viel Asien. Sehr hoher Abopreis! (A)	**	100,-
11042	<b>OLYMPISCHE SPIELE 1988: umfangreiche postfrische Sammlung in 5 Lindner-Falzlos-Vordruck-Ringbindern mit zahlreichen verschiedenen Serien und Blocks aus Europa/Übersee. Zusätzlich auch noch echt gelaufene Karte mit Unterschriften der österreichischen Schützen-Olympia-Mannschaft. Viel Material mit enorm hohem Abopreis! (K)</b>	**	500,-
11043	OLYMPISCHE SPIELE: Ausg. 1988 der Philippinen (Mi. 1862, 1864-66) im gez. Zusammendruckbogen mit Zierfeld (=10x 5er-Streifen), Lot von 50 dieser Bogen, attraktive Marken (M)	**	150,-
11044	OLYMPISCHE SPIELE: En gros Posten mit großer Motivvielfalt : Religion, Dinosaurier, Schiffe, Sport, Olympische Spiele, Flugpost, Musikinstrumente, Schmetterlinge, alle Marken in Bogen. Katalogwert : 21.200,- Euro. (S)	**	400,-
11045	OLYMPISCHE SPIELE : Sammlung mit vielen Goldblöcken im grossen Einsteckbuch, dazu Weltraum, Tiere, Gemälde etc., sehr günstig. (A)	**/☉	100,-
11046	<b>PERSÖNLICHKEITEN: CHARLIE CHAPLIN, Guinea 1998, Posten von 4.000 postfrischen, gezähnten DeLuxe-Blocks (zu je 1 Marke) zum Thema „Ereignisse des 20. Jahrhunderts“, die Marke zeigt Charlie Chaplin mit Zylinder, 8 Pack a 500 Blocks, (nicht im Katalog). (S)</b>	**	700,-
11047	PERSÖNLICHKEITEN: CHARLIE CHAPLIN, Guinea 1998, Posten von 500 postfrischen, UNGEZÄHNTEN DeLuxe-Blocks (zu je 1 Marke) zum Thema „Ereignisse des 20. Jahrhunderts“, die Marke zeigt Charlie Chaplin mit Zylinder, 1 Pack, (nicht im Katalog). (S)	**	200,-
11048	<b>PERSÖNLICHKEITEN-EINSTEIN: Madagaskar 1999, Posten von 3.000 postfrischen Blocks (zu je 4 Marken) zum Thema „Albert Einstein“, die Marken zeigen 4 verschiedene Portraits des Physikers (1mal auf einem Fahrrad), insgesamt 6 Pack a 500 Blocks, (nicht im Katalog). (K)</b>	**	800,-
11049	PERSÖNLICHKEITEN: ISAAC NEWTON, Tschad 1999, Posten von 2.000 postfrischen, gezähnten DeLuxe-Blocks (zu je 1 Marke), die Marke zeigt ein Brustbild von SIR ISAAC, 4 Pack a 500 Blocks, (nicht im Katalog). (S)	**	200,-
11050	PERSÖNLICHKEITEN: MARILYN MONROE, Guinea 1998, Posten von 2.500 postfrischen, gezähnten DeLuxe-Blocks (zu je 1 Marke) zum Thema „Tod von Marilyn Monroe“, die Marke zeigt die Künstlerin in Jeansjacke, 5 Pack a 500 Blocks, (nicht im Katalog). (S)	**	450,-
11051	<b>PERSÖNLICHKEITEN: MARILYN MONROE, Tschad 2000, Posten von 3.500 postfrischen Kleinbogen (zu je 9 Marken mit 450F Nominale) zum Thema „Marilyn Monroe“, die Marken zeigen 9 verschiedene Auftrittsszenen, insgesamt 7 Pack a 500 Kleinbogen, (nicht im Katalog). (K)</b>	**	1.250,-

Los-Nr.	Description	Condition/Notes	Price
11052	<b>PERSÖNLICHKEITEN: MARILYN MONROE, Tschad 2000, Posten von 1.000 UNGEZÄHNTEN Kleinbogen (zu je 9 Marken mit 450F Nominale) zum Thema „Marilyn Monroe“, die Marken zeigen 9 verschiedene Auftrittsszenen, postfrisch, insgesamt 2 Pack a 500 Kleinbogen, (nicht im Katalog). (S)</b>	**	650,-
11053	PERSÖNLICHKEITEN: MARILYN MONROE, Guinea 1998, Posten von 500 postfrischen, UNGEZÄHNTEN DeLuxe-Blocks (zu je 1 Marke) zum Thema „Tod von Marilyn Monroe“, die Marke zeigt die Künstlerin in Jeansjacke, 1 Pack, (nicht im Katalog). (S)	**	200,-
11054	PERSÖNLICHKEITEN: MARILYN MONROE, Tschad 1999, Posten von 1.500 postfrischen, gezähnten DeLuxe-Blocks (zu je 1 Marke), die Marke zeigt das Portrait der Künstlerin, 3 Pack a 500 Blocks, (nicht im Katalog). (S)	**	300,-
11055	<b>PERSÖNLICHKEITEN - MUTTER TERESA: Bhutan 1998, Posten von 16.000 postfrischen Blocks (zu je 2 Marken) zum Thema „Tod von Mutter Teresa“, die Marken zeigen Mutter Teresa einmal mit Papst Johannes Paul II und zum anderen mit Prinzessin Diana, insgesamt 32 Pack a 500 Blocks (Mi. 48.000,- Euro). (K) Mi. Bl. 380</b>	**	850,-
11056	PERSÖNLICHKEITEN: PAPST Johannes Paul II. mit Lech WALESIA, Tschad 1999, Posten von 1.500 postfrischen, gezähnten DeLuxe-Blocks (zu je 1 Marke), die Marke zeigt eine Begegnung der beiden Persönlichkeiten, 3 Pack a 500 Blocks, (nicht im Katalog). (S)	**	150,-
11057	<b>PERSÖNLICHKEITEN: PAPST JOHANNES PAUL II, Guinea 1998, Posten von 3.000 postfrischen, gezähnten DeLuxe-Blocks (zu je 1 Marke), die Marke zeigt ein Portrait des Papstes, 6 Pack a 500 Blocks, (nicht im Katalog). (S)</b>	**	600,-
11058	<b>PERSÖNLICHKEITEN: PRESIDENT ROOSEVELT collection on 24 exhibition leaves with mint stamps, S / S, artist signed die proofs, printing errors of San Marino, scarce covers, please check this outstanding offer! (M)</b>	☒/**	650,-
11059	PFADFINDER : Tschechoslowakei 1918 Mi.I und II je 2 x ungebraucht und signiert und je als EF auf Brief mit SSt. "POSTA SKAUTU" bzw. "N.V.", beide Briefe leicht bügig, selten angeboten! (M) I, II	☒	70,-
11060	Pfadfinder: 1937 World Jamboree Netherland, 12 1/2 C. on airmail-cover, 5 mint stamps and picture card, in addition cover from 1971 Jamboree. (M1)	**/☒	Gebot
11061	<b>PFADFINDER 1947-2007 starker Bestand in Alben, beginnend mit Camp/Lagerpost mit Vignetten und Belegen, weiter umfangreiche zumeist postfrische Lagerbestände oft vielfach auch bessere Blöcke dabei, dazu Telefonkarten mit Motiv Pfadfinder hier mit seltenen Probedrucken, in Anhang etwas Bund, immenser Katalogwert, anschauen lohnt. (K2)</b>	**/☉/☒	1.000,-
11062	PFADFINDER : DUBAI 9 Viererblöcke, mit verschobenem Druck, Abklatsch, Doppeldruck einer Farbe etc. sehr seltenes Lot. (T)	**	250,-
11063	PFADFINDER: Lot von 4 Phasendruckern (Progressives) von Lesotho, jeweils als kompletter Druckbogen und mehreren Blockpaaren als Farb-Phasendrucke. (Rolle)	(*)	80,-
11064	<b>PFADFINDER: sehr umfangreiche Sammlung von Blocks und Kleinbogen in 2 Safe-Ringbindern, dabei zahlreiche gesuchte und bessere Ausgaben, ungezähnte Blocks, zahlreiche Ministerblocks, sogenannte Luxus-Blocks ungezähnt usw. Eine besonders schöne Sammlung dieses beliebten Motiv-Gebietes mit sehr hohem Einstandspreis! (A2)</b>	**	1.000,-
11065	<b>Pflanzen: umfangreiche Ausstellungs-Sammlung überwiegend postfrisch mit zahlreichen interessanten Ausgaben verschiedener Länder aus Europa/Übersee sehr schön mit Beschriftung aufgezogen in 5 Lindner-Ringbindern. Dabei Nüsse, Gemüse, Früchte, Tabak, Gewürze usw. Eine außergewöhnliche Kollektion, die mit viel Liebe über viele Jahre hinweg aufgebaut wurde! (K)</b>	**/☉	800,-
11066	<b>PFLANZEN: besonders schöne und umfangreiche Ausstellungs-Sammlung fast ausschliesslich postfrisch zusammengetragen in 4 dicken Lindner-Ringbindern individuell aufgezogen und herrlich erläutert. Es handelt sich hier ausschliesslich um das Thema Obst in nahezu allen Varianten, dabei auch schöner Teil Weintrauben, exotische Früchte mit Feigen, Datteln, Granatapfel usw. Ein aussergewöhnlich umfangreiches und schönes Objekt! (K)</b>	**	600,-
11067	Pflanzen: umfangreiche Sammlung Bäume und Sträucher, fast ausschließlich postfrisch zusammengetragen in 2 dicken Lindner-Ringbindern individuell aufgezogen mit zahlreichen dekorativen Ausgaben aus Europa, sowie sehr umfangreichem Teil Übersee. Dabei schöner Teil Asien. Prächtiges Objekt! (A2)	**	350,-
11068	PFLANZEN: reichhaltige Sammlung Flora und Philatelie/Wohlfahrt im Lindner-Ringbinder sauber aufgezogen, überwiegend postfrische Ausgaben, dabei viele Wohlfahrtsserien etc. mit Deutschland, Niederlande, Luxemburg, Schweiz usw. Ein schönes Objekt! (A)	**/☉/*	150,-
11069	<b>PILZE: enorm umfangreiche selbstgestaltete Sammlung mit zahllosen postfrischen Serien und Blocks aus „Aller Welt“, dabei sehr umfangreicher Teil Übersee, sauber in 3 Lindner-Ringbindern aufgezogen. In diesem Umfang werden Sammlungen dieses beliebten Motiv-Gebietes selten angeboten! (A3)</b>	**	700,-
11070	POLITIK: 1892/1991, Posten 293 Belege Trachten, Schiffe, Politik, Hygiene, Hände, Pilze, Meteorologie, Militär, Medizin, Elektrizität (S)	☒	170,-
11071	POLITIK: Mahatma Gandhi, Phantasieausgabe Easdale Island Scotland, 400 Zusammendruckbögen (auch mit Abbildungen anderer indischer Politiker/-innen), teils haftend (S)	**/(*)	150,-
11072	POSTKALENDER: 1985-2002, Sammlung von über 20 Werbeprodukten der Deutschen Post bzw. Deutschen Post AG, viele noch in der Originalverpackung des Herausgebers, käuflich sind diese Stücke bekanntlich nicht erhältlich, Erlös zugunsten der Philatelistischen Jugendarbeit in Südwestdeutschland. (K)		40,-

P 11073	PRINZESSIN DIANA: Niger/Chechenia 1997/98, Posten mit verschiedenen Kleinbogen und Blocks zum Andenken an Prinzessin Diana: Diana - Prinzessin der Herzen (Niger - Blocks: gezähnt 10.598 St., ungezähnt 500 St.), Diana mit Mutter Teresa (Niger - Blocks: gezähnt 362 St., ungezähnt 3.410 St.), Diana in versch. Szenen (Chechenia - 9-Marken-Kleinbogen: gezähnt 1.990 St., ungezähnt 870 St.), Diana mit Gracia Patrizia von Monaco (Chechenia - Block gezähnt 2.775 St.), Diana in versch. Kleidern (Niger - 9 Marken-Kleinbogen gestempelt: 3.000 St.), Diana bei versch. Anlässen (Niger - 9 Marken-Kleinbogen gestempelt: 3.000 St.), insgesamt 26.005 Stücke. (K2)	** / ©	5.000,-
11074	PRINZESSIN DIANA: Niger 1997, Posten von 26.400 postfrischen Kleinbogen (zu je 9 Marken) zum Thema „Prinzessin Diana“, die Marken zeigen Diana bei verschiedenen gesellschaftlichen Anlässen, u.a. mit Papst JoPa II, mit Elton John, beim indischen Roten Kreuz, mit afrikanischen Kindern etc., insgesamt 52 Pack a 500 Kleinbogen und 400 weitere Stücke (Yvert 201.960,- Euro) (K3)	**	3.200,-
P 11075	PRINZESSIN DIANA: Niger 1997, Posten von insgesamt 83.000 St. UNGEZÄHNTEN DE-LUXE-Blocks (79x129mm) zur Ausgabe „GEDENKEN AN PRINZESSIN DIANA“, die Serie besteht aus 18 versch. Motiven; im einzelnen wie folgt: Mi.-Nr 1424 - mit blauem Kleid (4.000 St.), 1425 - mit weißem Kleid (4.500 St.), 1426 - mit rosalia Kleid (4.000 St.), 1427 - beim Staatsempfang (5.000 St.), 1428 - mit Blumenstrauß (4.000 St.), 1429 - mit Halsschmuck (5.000 St.), 1430 - mit rotem Kleid (5.000 St.), 1431 - mit schulterfreiem Kleid (4.500 St.), 1432 - mit schulterfreiem Kleid und Diadem (4.500 St.), 1433 - mit afrikanischen Kindern (4.500 St.), 1434 - vor Volksmasse (5.000 St.), 1435 - mit Chinesen (5.000 St.), 1436 - mit Elton John (4.500 St.), 1437 - mit Roger Rabbit (4.500 St.), 1438 - mit Papst Johannes Paul II (5.000 St.), 1439 - mit Luciano Pavarotti (5.000 St.), 1440 - beim Indischen Roten Kreuz (4.500 St.) und 1441 - auf Bank sitzend (4.500 St.), alles postfrisch, (Michelwert für die zugrundeliegende Markenserie allein schon 66.485,- Euro - als DE-LUXE BLOCKS ohne Preis!!). (K3) 1424/41	**	12.500,-
P 11076	PRINZESSIN DIANA: Niger 1997, Posten von insgesamt 381.490 St. gezähnten DE-LUXE-Blocks (79x129mm) zur Ausgabe „GEDENKEN AN PRINZESSIN DIANA“, die Serie besteht aus 18 versch. Motiven; im einzelnen wie folgt: Mi.-Nr 1424 - mit blauem Kleid (24.500 St.), 1425 - mit weißem Kleid (27.500 St.), 1426 - mit rosalia Kleid (25.000 St.), 1427 - beim Staatsempfang (25.300 St.), 1428 - mit Blumenstrauß (25.810 St.), 1429 - mit Halsschmuck (25.000 St.), 1430 - mit rotem Kleid (25.500 St.), 1431 - mit schulterfreiem Kleid (20.000 St.), 1432 - mit schulterfreiem Kleid und Diadem (12.000 St.), 1433 - mit afrikanischen Kindern (25.500 St.), 1434 - vor Volksmasse (25.000 St.), 1435 - mit Chinesen (11.000 St.), 1436 - mit Elton John (26.500 St.), 1437 - mit Roger Rabbit (25.680 St.), 1438 - mit Papst Johannes Paul II (26.200 St.), 1439 - mit Luciano Pavarotti (27.000 St.), 1440 - beim Indischen Roten Kreuz (500 St.) und 1441 - auf Bank sitzend (500 St.), alles postfrisch, (Michelwert für die zugrundeliegende normale Markenserie 302.792,- Euro - als DE-LUXE BLOCKS ohne Preis!!). (Schrank) 1424/41	**	28.000,-
11077	PRINZESSIN DIANA: Niger 1997, Posten von 21.400 postfrischen Kleinbogen (zu je 9 Marken) zum Thema „Tod von Prinzessin Diana“, die Marken zeigen die Prinzessin in 9 verschiedenen Kleidern, insgesamt 42 Pack a 500 Kleinbogen und 400 weitere Stücke (Yvert 163.710,- Euro). (K2) Yvert 963/71	**	2.400,-
11078	PRINZESSIN DIANA: Burkina Faso 1998, Posten von 5.750 postfrischen Kleinbogen (9mal dieselbe Marke) zum Thema „1. Todestag von Prinzessin Diana“, die Marke zeigt Diana mit Papst Johannes Paul II, insgesamt 11 Pack a 500 Kleinbogen und weitere 250 Stücke (Mi. 196.650,- Euro) (K) Mi. 1514	**	3.200,-
11079	PRINZESSIN DIANA: Burkina Faso 1998, Posten von 5.750 postfrischen Kleinbogen (9mal dieselbe Marke) zum Thema „Diana - Prinzessin der Herzen“, die Marke zeigt Diana im Rüschenkleid, der KB hat eine rote Umrandung und die Markeninschriften sind rot umrandet, insgesamt 11 Pack a 500 Kleinbogen und weitere 250 Stücke (Mi. 144.900,- Euro) (K) Mi. 1513	**	2.400,-
11080	PRINZESSIN DIANA: Niger 1998, Posten von 3.772 postfrischen Blocks (zu je 1 Marke) zum Thema „Prinzessin Diana“, hier zusammen mit MUTTER TERESA (Mi. 33.948,- Euro). (S) Mi. Bl. 110	**	600,-
11081	PRINZESSIN DIANA: Burkina Faso 1998, Posten von 1.500 postfrischen Kleinbogen (9mal dieselbe Marke) zum Thema „1. Todestag von Prinzessin Diana“, die Marke zeigt Diana im Rüschenkleid, der KB hat eine geblümte Umrandung und die Markeninschriften sind grün umrandet, insgesamt 3 Pack a 500 Kleinbogen (Mi. ca. 37.800,- Euro) (S) Mi. 1513	**	600,-
11082	PRINZESSIN DIANA: Burkina Faso 1998, Posten von 17.000 postfrischen Kleinbogen (zu je 9 Marken) zum Thema „1. Todestag von Prinzessin Diana“, die Marken zeigen Diana in 9 verschiedenen Kleidern z.T. mit Diadem, insgesamt 28 Pack a 500 Kleinbogen und 3 Pack a 1.000 Kleinbogen (Mi. 153.000,- Euro) (K2) Mi. 1524/32	**	2.500,-
11083	PRINZESSIN DIANA: Burkina Faso 1998, Posten von 5.625 postfrischen Kleinbogen (9mal dieselbe Marke) zum Thema „1. Todestag von Prinzessin Diana“, die Marke zeigt Diana mit Diadem, insgesamt 11 Pack a 500 Kleinbogen und weitere 125 Stücke (Mi. 81.000,- Euro) (K) Mi. 1512	**	1.400,-
11084	PRINZESSIN DIANA: Niger 1998, Posten von 7.500 postfrischen Blocks (zu je 1 Marke) zum Thema „Tod von Prinzessin Diana“, die Marke zeigt ein Portrait der Prinzessin mit Ohrschmuck, insgesamt 15 Pack a 500 Blocks (Mi. 135.000,- Euro) (K) Mi. Bl. 111	**	2.200,-
11085	RAUMFAHRT IN DER SOWJETUNION (BEMANNT), 1961-2000 ausstellungsmäßig aufgezogene und mit sehr viel Sachverstand beschriebene Sammlung von rund 1000 Belegen in 9 Bänden, nur ereignisortbezogene R-Briefe aus Baikonor, Kaliningrad, Leninsk, etc.; mit allen erdenklichen Ausgaben postfrischen Ausgaben aus „Aller Welt“ und unzähligen Stempeln sowie Briefen, Belegen und Ganzsachen, ein außergewöhnliches Objekt. (K)		3.000,-



Los-Nr.	Description	Markierung	Ausruf
11086	<b>RAUMFAHRT: 1961/91, exciting accumulation of 460 mostly better covers, mainly USA, including signatures of astronauts, specialties. (K)</b>	☒	4.000,-
11087	RAUMFAHRT: „APOLLO“ 1961/71, 40 illustrierte Belege mit US-Frankaturen, dabei gute Stücke, ansehen! (T)	☒	140,-
11088	RAUMFAHRT: USA et al. 1963/80, Sammlung zum Thema „SPACE SHUTTLE VORLÄUFER UND TESTS“, dabei auch frühe Belege X 15, X 24, Lifting Body, Bumerang und vieles mehr, ein Beleg mit originaler Signatur von STS-1 Kommandant John YOUNG, phantastische Sammlung, insges. über 140 Belege sowie einige Marken, ein idealer Grundstock! (A1)	☒	120,-
11089	<b>ab 1970 ca., RAUMFAHRT Russisch: Kleine Sammlung von 80 Briefen zu SALUT 6, davon 43 Briefe mit Autogrammen der Kosmonauten - auch International. Eine feine Kollektion mit interessanten Belegen. (T)</b>	☒	500,-
11090	<b>RAUMFAHRT: 1977/89, collection of 800 covers Soviet Union, all with signatures of cosmonauts, housed in 9 volumes. In this quantity undoubtful a rare offer! (K)</b>	☒	3.000,-
11091	RAUMFAHRT: USA 1982/94, Sammlung mit 25 Belegen „Space Shuttle Helikopter und andere Support-Aircraft“, alle geflogen und meist mit den Signatures der Piloten und Crews. (A1)	☒	65,-
11092	1982-'85, RAUMFAHRT Russisch: kleine Sammlung von 29 Briefen zu SALUT-7, davon 19 Belege mit Autogrammen der Kosmonauten. Sehr gute Erhaltung (T)	GA/☒	250,-
P 11093	<b>1986-2001, RAUMFAHRT Russisch: Sammlung 'MIR' von Kopplung T15 bis zum Absturz, insges. 214 Briefe zur MIR bekunden die Geschichte, davon 26 mit Autogrammen der Kosmonauten. Besonders hervorgehoben sei ein geflogener Beleg des 7. ASE-Kongresses mit Stempel von Baikonur 17.3.91, 5- und 8-eckiger Bordstempel MIR (19.3.92), DLR-Bordstpl. sowie 12 Autogramme der Kosmonauten, Flugcrew und ASE-Teilnehmer. Eine sehr schöne Sammlung. (S)</b>	☒/GA	1.000,-
11094	<b>RAUMFAHRT: Guinea 1998, Posten von 4.000 postfrischen, gezähnten DeLuxe-Blocks (zu je 1 Marke) zum Thema „Ereignisse des 20. Jahrhunderts“, die Marke zeigt die BESATZUNG VON APOLLO 11 vor der Startrampe, 8 Pack a 500 Blocks, (nicht im Katalog). (S)</b>	**	700,-
11095	<b>RAUMFAHRT: Guinea 1998, Posten von 3.500 postfrischen, gezähnten DeLuxe-Blocks (zu je 1 Marke) zum Thema „Ereignisse des 20. Jahrhunderts“, die Marke zeigt das RAUMLABOR SKYLAB im All, 7 Pack a 500 Blocks, (nicht im Katalog). (S)</b>	**	600,-
11096	<b>RAUMFAHRT: Guinea 1998, Posten von 5.500 postfrischen Kleinbogen (zu je 9 Marken) zum Thema „Eroberung des Weltalls“, die Motive sind: Raketenstart (2mal), die Erde vom Weltall aus gesehen, Astronaut arbeitet außerhalb des Raumschiffes, Astronaut auf dem Mond (2mal), Wasserung auf dem Meer (2mal), Astronautencrew zurück auf der Erde, insgesamt 11 Pack a 500 Bogen (Yvert 56.700,- Euro). (K) Yvert 1315/23</b>	**	1.000,-
11097	<b>RAUMFAHRT: Ausstellungs-Sammlung auf ca. 536 Blättern in 5 Kassetten, mit zahlreichen besseren Marken, Blocks, Kleinbogen, Besonderheiten wie Briefe und Karten mit Unterschriften der Kosmonauten, Raketen-Post usw., sehr hoher Katalogwert. (K1)</b>	**/☉/☒	1.200,-
11098	RAUMFAHRT: reichhaltige postfrische Sammlung von Blocks, Kleinbogen und Ministerblocks im Ringbinder, viel Material, dabei bessere ungezähnte Ausgaben bzw. Ministerblocks, schöner Teil Afrika, Goldblocks usw., enormer Einstandspreis! (A)	**	350,-
11099	RAUMFAHRT: reichhaltige Sammlung die Eroberung des Mondes bzw. der Flug zum Mond mit zahlreichen postfrischen Seien und Blocks in 2 Lindner-Falzos-Vordruck-Ringbindern, dekorative Kollektion mit sehr hohem Abopreis! (A2)	**	200,-
11100	RAUMFAHRT: reichhaltige Sammlung Sojus-Apollo in 2 Borek-Falzos-Vordruck-Ringbindern mit vielen Serien und Blocks, besseren Ausgaben, Unterschriften von Kosmonauten usw., sehr hoher Abopreis! (A2)	**	150,-
11101	RAUMFAHRT: Nachlass im Kompaktkarton, gute 11kg nur lose Briefe und Belege sowie einige Marken, dabei Sonderstempel in Hülle und Fülle; alles ohne belastendes Albenbeiwerk, einfach so zu abspacen! (K)		Gebot
11102	RAUMFAHRT APOLLO-SOYUZ, Spezialsammlung im Album mit Briefen, Belegen, Originalautographen und seltene NASA-Photografien (teils signiert), so sehr selten angeboten. (A)	☒	250,-
11103	RAUMFAHRT CHINA (BEMANNT), Sammlung zum ersten Raumflug von Shenzhou-5 des Taikonauten Yang Liwei mit drei originalen Autographen, Briefen, Sonderstempelkarten und außergewöhnlichen Fotografien, so sehr selten angeboten. (A)	☒	400,-
11104	RAUMFAHRT CHINA BORDPOST, sehr seltener und aufwendig gestalteter Präsentations-Folder „SHENZHOU-5“, anlässlich des ersten bemannten Raumfluges der Chinesen geflogener Beleg mit mehrseitigem Zertifikat und Prägestempeln, Folder an den Ecken etwas bestoßen. (M)	☒	400,-
11105	RAUMFAHRT SKYLAB I, II, III und IV, umfangreiche Sammlung im Album mit Briefen und Belegen, Originalautographen und seltene Fotografien (teils mit Signaturen), so sehr selten angeboten. (A)	☒	350,-
11106	<b>RAUMFAHRT SOWJETUNION BORDPOST, einer von nur 500 offizielle Bordpost-Doppelbriefen zur MIR-Raumstation und dort gestempelt, der Beleg trägt alle drei Unterschriften der Kosmonauten, mit allen Zertifikaten (einstiger Abopreis DEM 7.950,-), selten angebotene erste Weltraumpost-Briefmarke als Frankatur. (A)</b>	☒	1.200,-
11107	<b>RAUMFAHRT SOWJETUNION, Wostok 1 bis 6-Frankatur auf sechs Belegen der Kniga, je mit dem passenden Autograph der Kosmonauten Gagarin, Titow, Nikolajew, Popowitsch, Bykowski und Valentina Tereschkowa, so sehr selten angeboten. (M)</b>	☒	700,-

Los-Nr.	Description	Symbol	Price
<b>11108</b>	<b>RAUMFAHRT SPACE-SHUTTLE, erstklassische Dokumentation auf etwa 1.500 Briefen und Belegen, dabei NASA-VIP-Belege, NASA Exchange Cachets, Rockwell-Cachets, Stationsbelege, mit vielen seltenen Stücken, ohne die üblichen Händlerproduktionen; in dieser Menge und Vielfalt ein seltenes Angebot. (K)</b>	☒/FDC	<b>1.200,-</b>
P 11109	RAUMFAHRT: USA ca. 60 Belege zum Thema Amerikanische Raumfahrt, meist Cape Canaveral Briefe mit Cachets. (S)	☒	200,-
11110	RAUMFAHRT : Sammlung im Album mit 64 Belegen mit Autogrammen, u.a. Gagarin, Titov, Popovich u.a., Aufstellung anbei. (A)	☒	200,-
<b>11111</b>	<b>RELIGION: 1973, Äquatorial-Guinea - Phasendrucke (Bogenteile) von Marken mit religiösen Motiven und Gemälden (Ostern, Kirchen, Heiliges Jahr, Apostel, etc.), insges. 7.281 Stücke. (K)</b>		<b>1.000,-</b>
11112	RELIGION: 1980/90 (ca.), Posten mit Probedrucken, ungezähnten Ausgaben, etc., von Vietnam, Belize, Lesotho, Guinea, usw., dabei etliche Entwürfe und Originalzeichnungen, interessante Bereicherung einer Motivsammlung! (M, SF)	**/(*)	140,-
<b>11113</b>	<b>ROTES KREUZ: ab 1836, 9bändige Ausstellungssammlung, dokumentierend die versch. Aspekte mit vielen guten Briefen, bess. Marken und Blocks aus Aller Welt, Zusammendrucke, geschnittene Ausgaben usw. Liebhaberobjekt! (K2)</b>	☒/**/☉	<b>5.000,-</b>
<b>11114</b>	<b>SCHACH, Motivsammlung in 9 Bänden, dabei zumeist postfrisches Material in E-Büchern, dazu etwas gestempelt einige Briefe und FDC, weiter Programme und einige interessante Autogramme von Großmeistern uns auch WM-Teilnehmern, genaue Aufstellung liegt bei, sehr schöne Sammlung. (K)</b>	**/☉/☒/ FDC	<b>1.000,-</b>
11115	SCHACH, nette Sammlung zumeist postfrischer Ausgaben mit einigen Belegen, dazu Vignetten und Zündholzetiketten, schöner Grundstock in 9 Alben. (K)		200,-
11116	SCHACH: schöne postfrische Sammlung von Blocks im Safe-Ringbinder, dabei ungezähnte Ausgaben verschiedener Übersee-Länder, Ministerblocks usw. Sehr hoher Einstandspreis! (A)	**	150,-
<b>11117</b>	<b>SCHIFFE: Guinea 1998, Posten von 15.000 postfrischen Kleinbogen (zu je 9 Marken) zum Thema „Gedenken an die TITANIC - Katastrophe im Jahre 1912“, die Markenmotive zeigen verschiedene Ansichten dieses Ereignisses, insgesamt 30 Pack a 500 Bogen (Yvert 189.000,- Euro). (K2) Yvert 1412/20</b>	**	<b>3.000,-</b>
11118	SEEFÄHRER/ENTDECKER: 157Bogenposten mit gesuchten Motiven "C. Kolumbus" und "U.P.U.", desweiteren ungezähnte Ausgaben, Sport etc., in dieser Reichhaltigkeit ein seltenes Angebot! (M)	**	100,-
<b>11119</b>	<b>SPACEBOX: vollständig belassene Sammlungsaufgabe, beginnend mit einigen teils auch philatelistische Themen betreffende Bücher und Kataloge, rund losen 500 Belegen aus Ost und West, diversen Alben mit u.a. einer CCCP-Sammlung ab etwa 1960 sowie eine zweibändige Autographensammlung auf Belegen und zahlreichen Photos, dabei auch die Größen wie Gagarin, Armstrong, etc. - unbedingt besichtigen! (K)</b>	☒	<b>800,-</b>
11120	SPORT: 1890/1992, Posten 82 Belege Turnen, Leichathletik und Wassersport (T)	☒	80,-
11121	SPORT: schöne postfrische Sammlung von Blocks und Kleinbogen im Safe-Ringbinder, dabei ungezähnte Ausgaben, interessanter Teil Ministerblocks Frz.Kolonien mit Neu-Kaledonien, Andorra und weiteren Gebieten, sehr hoher Einstandspreis! (A)	**	250,-
11122	SPORT-BOXEN: ca. 1998, Guinea, Posten von 500 postfrischen, UNGEZÄHNTEN DeLuxe-Blocks (zu je 1 Marke) zum Thema „Ereignisse des 20. Jahrhunderts“, die Marke zeigt den Box-Weltmeister MUHAMMAD ALI im Ring, 1 Pack, (nicht im Katalog). (S)	**	200,-
<b>11123</b>	<b>SPORT-BOXEN: ca. 1998, Guinea, Posten von 4.000 postfrischen, gezähnten DeLuxe-Blocks (zu je 1 Marke) zum Thema „Ereignisse des 20. Jahrhunderts“, die Marke zeigt den Box-Weltmeister MUHAMMAD ALI im Ring, 8 Pack a 500 Blocks, (nicht im Katalog). (S)</b>	**	<b>650,-</b>
11124	SPORT-FUSSBALL: WM1974, Lot von 76 Belegen mit entsprechenden Frankaturen/SST, zusätzlich einige Olympiade-Zusammendrucke III.Reich (T)	☒	Gebot
<b>11125</b>	<b>SPORT-FUSSBALL: Guinea 1998, Posten von 14.000 postfrischen Kleinbogen (zu je 9 Marken) zum Thema „Ereignisse des 20. Jahrhunderts 1920-1929“, eine Marke zeigt den FIFA-WM-CUP, desweiteren Motive aus den Bereichen MUSIK, SCHACH, MALEREI, FILM u.a., insgesamt 28 Pack a 500 Bogen (Yvert 176.400,- Euro). (K2) Yvert 1431/39</b>	**	<b>2.800,-</b>
11126	SPORT-FUSSBALL: Tschad 1999, Posten von 500 postfrischen, UNGEZÄHNTEN DeLuxe-Blocks (zu je 1 Marke), die Marke zeigt die französische Mannschaft als FUSSBALL-WELTMEISTER 1998, 1 Pack, (nicht im Katalog). (S)	**	200,-
11127	SPORT-FUSSBALL: Tschad 1999, Posten von 2.000 postfrischen, gezähnten DeLuxe-Blocks (zu je 1 Marke), die Marke zeigt die französische Mannschaft als FUSSBALL-WELTMEISTER 1998, 4 Pack a 500 Blocks, (nicht im Katalog). (S)	**	400,-
<b>11128</b>	<b>SPORT-FUSSBALL: Fußball Motive 200 Positionen je 5 leere Spiral E-Bücher dazu 250 verschiedene Motivmarken Fußball aus aller Welt, insgesamt 1.000 Alben. (Palette)</b>		<b>1.400,-</b>
11129	SPORT-FUSSBALL: kleine, ausstellungsmäßig aufgezogene Sammlung mit Marken und Belegen, dabei auch bessere Marken (z. B. Italien 486) und interessante Belege. (M)		70,-
<b>11130</b>	<b>SPORT-GOLF: Schöne und umfangreiche Motiv-Sammlung in einem Karton untergebracht, mit einer Unmenge an Briefen und Sonder-Stpl., aufgebaut nach den bekannten Turnieren, beginnend mit den 40er-Jahren, dabei sehr viele Briefe mit Autogrammen und Fotos der Gewinner wie z.B. Sam Snead, Lee Trevino, Tom Watson, Peter Tomson, Seve Ballesteros, etc. Zusätzlich viele Ansichtskarten (auch ältere) mit Ansichten von Golfplätzen. In dieser Vielfalt sehr seltene Sammlung. (K)</b>	☒	<b>1.500,-</b>

11131	SPORT-MOTORSPORT: Guinea 1998, Posten von 1.000 postfrischen, gezähnten DeLuxe-Blocks (zu je 1 Marke) zum Thema „Ereignisse des 20. Jahrhunderts“, die Marke zeigt eine (künstlerisch gestaltete) Szene zum GROSSEN PREIS VON DEUTSCHLAND 1938, 2 Pack a 500 Blocks, (nicht im Katalog). (S)	**	200,-
<b>11132</b>	<b>SPORT-TISCHTENNIS: umfangreiche Sammlung alle Welt ab 50 -er Jahre mit ca. 150 Marken/Sätze/Kleinbogen und 630 teils gesuchten Belegen und Stempeln, dabei China: WM 61, Meistersch. 64, BRD: Jugendtreffen 61 Bad Blankenburg, WM 59 Dortmund, Nordkorea: WM 79, GB: EM 66, 100 Y. ETTA 91, NL: WM 55 Utrecht, Österr.: WM 51 Wien, Ungarn: WM50 Budapest, Schweden: WM75 Stockholm, UdSSR: 62 Ganzsache etc....., einmaliges Angebot! (K1)</b>	** / ☉ / GA/ ☒ / Ak	<b>1.050,-</b>
11133	SPORT-WASSERSPORT: ab 1948, Sammlung von 24 dekorativen Maximumkarten, meist 50er/60er Jahre, mit Rudern, Kanu, Segeln (M)	☒	Gebot
11134	SPORT-WINTERSPORT: 1937/93, Lot 95 Belege mit entsprechenden Frankaturen, Stempeln, Bild-GA usw. (T)	☒	120,-
<b>11135</b>	<b>STRASSENBAHNEN: ca. 1870/1900(?) einmalige Sammlung von ca. 450 verschiedenen Trambahnbillets weltweit im dekorativen Vordruckalbum, neben Deutschland auch Schweiz, Ungarn, Portugal, Österreich, Frankreich, Niederlande, USA etc., Liebhaberobjekt für ein Museum (A)</b>		<b>1.700,-</b>
11136	TAG DER BRIEFMARKE 50 JAHRE: 1941/86, umfangreiche Sammlung mit meist postfrischen Ausgaben in 2 Lindner-Falzlos-Vordruck-Ringbindern, dabei zahlreiche verschiedene Ausgaben Deutschland inclusive Deutsches Reich, viele verschiedene europäische Länder mit postfrischen Serien und Blocks etc., sehr hoher Aboppreis! (A2)	** / ☒	150,-
11137	TERROR : 10 photoessays and handdrawn essays Ethiopia for issue "NAMIBIA DAY" showing gun and police, very scarce offer (T).		400,-
<b>11138</b>	<b>TIERE: Spanien, 1962, Motiv Pferd und Schmetterling, 1760 Vignettenbögen zu je 48 Marken (K)</b>	(*)	<b>800,-</b>
11139	TIERE: 1886/1997, Posten 221 Belege Nutztiere, Fische, Zootiere, Insekten, Hunde, Wolf/Fuchs, Affen, Bären (S)	☒	120,-
<b>11140</b>	<b>TIERE: Guinea 1998, Posten von 23.500 postfrischen Kleinbogen (zu je 3 Marken) zum Thema „Tiere der Welt“, die Marken zeigen drei verschiedene KANINCHEN, insgesamt 47 Pack a 500 Bogen (Yvert 148.050,- Euro). (K) Yvert 1427/29</b>	**	<b>2.500,-</b>
11141	TIERE : BELIZE Blockausgabe mit 5 Phasendruck in verschiedenen Farben.	**	80,-
<b>P 11142</b>	<b>TIERE-AFFEN: WWF, Guinea 2000, Posten mit 1.000 gezähnten Kleinbogen zu je 16 Marken, 4 verschiedene Motive in je 4 Gruppen: Papio papio - Einzeltier, Papio papio - Familie mit 3 Tieren, Cercocebus torquatus - Einzeltier und Cercocebus torquatus - Familie mit 3 Tieren, postfrisch, 2 Pack a 500 Kleinbogen, (Verkaufspreis eines Schweizer Händlers 14.400,- €). (S)</b>	**	<b>2.000,-</b>
<b>P 11143</b>	<b>TIERE-AFFEN: WWF, Guinea 2000, Posten mit 4 verschiedenen, gezähnten Kleinbogen (zu je 10 Marken): Papio papio - Einzeltier, Papio papio - Familie mit 3 Tieren, Cercocebus torquatus - Einzeltier und Cercocebus torquatus - Familie mit 3 Tieren, 3.000 Stück je Kleinbogen, insges. 12.000 Kleinbogen, postfrisch, je 6 Pack a 500 Kleinbogen, (Verkaufspreis eines Schweizer Händlers 108.000,- €). (K1)</b>	**	<b>12.000,-</b>
<b>11144</b>	<b>TIERE-AFFEN: WWF, Guinea 2000, Posten mit 4 verschiedenen, gezähnten Kleinbogen (zu je 10 Marken): Papio papio - Einzeltier, Papio papio - Familie mit 3 Tieren, Cercocebus torquatus - Einzeltier und Cercocebus torquatus - Familie mit 3 Tieren, 3.000 Stück je Kleinbogen, insges. 12.000 Kleinbogen, postfrisch, je 6 Pack a 500 Kleinbogen, (Verkaufspreis eines Schweizer Händlers 108.000,- €). (K1)</b>	**	<b>12.000,-</b>
<b>11145</b>	<b>TIERE-AFFEN: WWF, Guinea 2000, Posten mit 1.000 gezähnten Kleinbogen zu je 16 Marken, 4 verschiedene Motive in je 4 Gruppen: Papio papio - Einzeltier, Papio papio - Familie mit 3 Tieren, Cercocebus torquatus - Einzeltier und Cercocebus torquatus - Familie mit 3 Tieren, postfrisch, 2 Pack a 500 Kleinbogen, (Verkaufspreis eines Schweizer Händlers 14.400,- €). (S)</b>	**	<b>2.000,-</b>
<b>11146</b>	<b>TIERE-BÄREN: Guinea 1998, Posten von 3.500 postfrischen, gezähnten Kleinbogen (zu je 9 Marken) zum Thema „Tiere aus aller Welt“, die Marken zeigen 9 verschiedene (lustige) Szenen mit PANDA-BÄREN, 7 Pack a 500 Kleinbogen, (nicht im Katalog). (K)</b>	**	<b>1.200,-</b>
11147	TIERE Bienen: 1906, Original Archivbogen Bradbury, Wilkinson & Co. Druckerei mit aufgeklebtem Vignettenbogen zu 200 St. „A LA REINE DES ABEILLES“ (=Bienenkönigin) mit Motiv Honig-Biene, einzelne Marken kl. Mängel. (M1, Sondergröße)	(*)	60,-
11148	TIERE: DINOSAURIER, Mali 1998, Posten von 500 postfrischen Kleinbogen (je 9 Marken mit Nominalen von 100F bis 500F), die Marken zeigen verschiedene Dinosaurierarten, (nicht im Katalog). (S)	**	250,-
11149	TIERE-FISCHE: 1964/69 (ca.), Umm Al Kaiwain, Partie postfrischer meist kompletter Bogen, Kleinbogen und Blocks mit einigen besseren Ausgaben sowie interessanten Motiven wie Fische, Tiere, Olympiade etc., Mi. über € 8.900,- (S)	**	250,-
<b>11150</b>	<b>TIERE-GREIFVÖGEL: Guinea 1998, Posten von 3.500 postfrischen Blocks (zu je 2 Marken) zum Thema „Tiere der Welt“, die beiden Motive sind: Weißkopf-Seeadler und Junger Adler, insgesamt 7 Pack a 500 Blocks (Yvert 65.625,- Euro). (K) Yvert Bl. 132</b>	**	<b>1.150,-</b>
11151	TIERE-HUNDE: Niger 1998, Posten von 4.000 gestempelten Kleinbogen (zu je 9 Marken) zum Thema „Tiere aus aller Welt - hier: HUNDE“, abgebildet sind die Rassen: Basset, Airedale-Terrier, English Toy Terrier, West Highland White Terrier, Husky-Welpe, Husky, Dalmatiner, Schäferhund und Bullterrier, insgesamt 4 Pack a 1.000 Kleinbogen (Yvert 7.200,- Euro) (K) 1043/51	☉	150,-

Los-Nr.		Ausruf
11152	TIERE-INSEKTEN: 1816/1983, schöner Posten ca. 100 Belege, viel USA, Hauptwert vor 1940, sehr vielfältig mit entsprechenden Vordruck-Umschlägen, Stempeln usw. (S)	☒ 400,-
11153	TIERE-INSEKTEN: 1960/80 (ca.), Guinea, Partie postfrischer meist kompletter Bogen, Kleinbogen und Blocks mit einigen besseren Ausgaben sowie interessanten Motiven wie Muscheln, Insekten, Tiere, Pilze, Weltraum etc., Mi. über € 9.400,- (S)	** 350,-
<b>11154</b>	<b>TIERE-PFERDE: Alle Welt, ab 1855, reichhaltige Sammlung mit ca. über 240 Belegen zum Thema Pferde, Zucht und Rassen, Bild-GA-Karten und Briefe, Motivmarken- u. Stempel, FDC's, Maximumkarten, GA-Karten, Briefe, Cachetstpl., SST, Privatpostkarten, u.a. Feldpostbrief m. Stempel "Herzogl. Braunsch. Inf.Reg. No.92" mit Abb. „Pferd“, 3 Privatpostkarten DR + 1x Württemberg m. rs. farbigen Abb. „Pferdeparade, Aufmarsch, bzw. "Stuttgarter Festwagen", Privatpostk. 5 Pf. DR m. rs. Abb. "Pferd m. Reiter stürzen in Schlucht - Hexe mit Besen fliegt über die Schlucht", 12er Bogen Stadtpost Pirmasens m. Abb. "Springendes Pferd + Wappenschild", Firmen-GA-Karte Viktoria m. rs. Abb. "Pferdewagen vor Firmengebäude", frühe GA-Karten z.B. m. Hufeisenstempel, "Blüchers Rheinübergang bei Caub", viol. Flugbestätigungs-Stpl. m. Abb. "Reiter", einige Archivfotos, div. verschied. postfr. Marken aus Yemen (429-433), gebr. u. ungebr. (S)</b>	GA/ Mk/ ☉/ * <b>1.400,-</b>
<b>11155</b>	<b>TIERE-PFERDE: ab ca. 1930, gewaltiger Motiv-Sammlungsbestand in 67 Hawidboxen, 9 Briefalben, div. Material in Tüten etc., enthalten sind Marken und Blocks aus Aller Welt, Briefe, interess. Stempelvielfalt, entsprechende Frankaturen, Sonderbelege, Bild-GA usw. (Schrank)</b>	☒/☉/* <b>3.500,-</b>
11156	TIERE-PFERDE: ca.1998, Mali, Posten von 1.000 postfrischen Kleinbogen (je 9 Marken mit Nominalen von 100F bis 500F), die Marken zeigen verschiedene Pferderassen, (nicht im Katalog). (S)	** 350,-
11157	TIERE - SCHMETTERLINGE : LESOTHO 16 Marken in ungezähnten Paaren vom Bogenrand, dazu 3 Marken Dubai mit verschobenem Druck der Farbe violett.	** 100,-
11158	TIERE - SCHMETTERLINGE : DUBAI 50 Np. zwei Eckrandviererblöcke, einmal mit verschobenem Druck der Farbe violett, selten.	** 80,-
11159	TIERE-VÖGEL: 1970/89, Äthiopien, Partie postfrischer meist kompletter Bogen mit einigen interessanten Motivausgaben wie Vögel, Fische etc., Mi. über 4.000,- €. (S)	** 250,-
<b>P 11160</b>	<b>TIERE-VÖGEL: Niger 1998, Posten von 8.000 gezähnten Kleinbogen zu je 9 Marken mit je verschiedenen PAPAGEIEN-Motiven, postfrisch, 16 Pack a 500 Kleinbogen, (Yvert 172.000,- Euro). (K1) Yvert 1247/55</b>	** <b>3.500,-</b>
<b>11161</b>	<b>TIERE-VÖGEL: Niger 1998, Posten von 2.500 gestempelten Kleinbogen zu je 9 Marken mit je verschiedenen PAPAGEIEN-Motiven, 4 Pack a 750 Kleinbogen, (Yvert 15.750,- Euro). (K1) Yvert 1247/55</b>	☉ <b>600,-</b>
<b>11162</b>	<b>TIERE-VÖGEL: Niger 1998, Posten von 8.000 gezähnten Kleinbogen zu je 9 Marken mit je verschiedenen PAPAGEIEN-Motiven, postfrisch, 16 Pack a 500 Kleinbogen, (Yvert 172.000,- Euro). (K1) Yvert 1247/55</b>	** <b>3.500,-</b>
<b>11163</b>	<b>TIERE-VÖGEL: Guinea 1998, Posten von 3.000 postfrischen Blocks (zu je 1 Marke) zum Thema „Greenpeace“ mit dem Markenmotiv ALBATROS und dem Blockmotiv „PINGUIN“, insgesamt 6 Pack a 500 Blocks (Yvert 31.500,- Euro). (S) Yvert Bl. 131</b>	** <b>500,-</b>
11164	TIERE-VÖGEL: Guinea 1998, Posten von 1.000 gestempelten Kleinbogen (zu je 6 Marken) zum Thema „Greenpeace“, 4 Marken zeigen verschiedene Motive eines ALBATROS und 2 (waagr. zusammenhängende) Marken zeigen ein Greenpeace-Schiff (Yvert 21.600,- Euro) (S) Yvert 1207/12	☉ 400,-
11165	TIERE-VÖGEL: Tuvalu ca. 2000, umfangreiche Sammlung Farbprobendrucke des großen Vogel-Satzes von 5 C bis 5 \$, alles senkrechte Oberrandpaare, sowohl gezähnt als auch ungezähnt, insgesamt 16 versch. Vogelarten in 64 Marken. (M)	200,-
<b>11167</b>	<b>TIERE-WSSERTIERE: Guinea 1998, Posten von 3.500 postfrischen Kleinbogen (zu je 4 Marken) zum Thema „Tiere der Welt“, die Marken zeigen verschiedene WALE, insgesamt 7 Pack a 500 Bogen (Yvert 43.400,- Euro). (S) Yvert 1364/67</b>	** <b>800,-</b>
11168	TIERE-WÖLFE: Mali 1998, Posten von 1.300 postfrischen Kleinbogen (je 9 Marken mit Nominalen von 100F bis 500F), die Marken zeigen Wölfe in verschiedenen Szenen, (nicht im Katalog). (S)	** 350,-
11169	TIERE-WÖLFE: Mali 1998, Posten von 100 UNGEZÄHNTEN Kleinbogen (je 9 Marken mit Nominalen von 100F bis 500F), die Marken zeigen Wölfe in verschiedenen Szenen, postfrisch, (nicht im Katalog). (T)	** 150,-
<b>P 11170</b>	<b>TIERE WWF: URUGUAY 1993 Nandu Ausgabe in 9 ungezähnten und einem gezähnten Bogen zu je 25 Marken, einige Phasendrucke, verschobene und fehlende Farben, dazu ein Paar und ein Sechserblock, sehr gesuchte und dekorative Abarten! (S)</b>	** <b>500,-</b>
11171	UNO: Alle Welt, ab 1948, Sammlung mit ca. 200 Belegen zum Thema "UNO-Truppen/Afrika, Kinderfond-Erziehung/Kulturorganisation, Konferenzen", viel FDC's, Maximumkarten, Briefe, Motivmarken, Ma-SST, SST, GA-Karten, Markensätze, Bild-GA-Karten, 1 USA Vignette „For European Recovery - Postage Reduced on this USA Gift Parcel through THE MARSHALL PLAN“ in 5 verschied. Sprachen, 1 Brief mit Freistempel „United Nations Emergency Force“ auf Luftpostbrief von Suez nach Brasilien, gebr. u. ungebr. (S)	GA/ ☒/ FDC /Mk/ ☉/ * 200,-
11172	Verkehr-Auto: 1981, Posten mit 3.045 Stück ungezähnten Briefmarken aus der Serie „75 Jahre Großer Preis von Frankreich“ (Mi.-Nr. 706-11 U), alles in Einheiten, in ungebrauchter Erhaltung ohne Gummi - wie hergestellt! Interessante Motive Motorsport! (S)	** 80,-
<b>11173</b>	<b>VERKEHR-AUTO: Niger 1998, Posten von 18.600 postfrischen Kleinbogen (4mal dieselbe Marke) zum Thema „100. Geburtstag von ENZO FERRARI“, die Marke zeigt das FERRARI-Modell F355, insgesamt 37 Pack a 500 Kleinbogen und 100 weitere Stücke (Yvert 688.200,- Euro). (K) Yvert 1283 (4)</b>	** <b>7.500,-</b>

11174	<b>VERKEHR-AUTO: Guinea 1998, Posten von 17.250 gestempelten Kleinbogen (zu je 9 Marken) zum Thema „100. Geb. von Enzo FERRARI“, die Markenmotive zeigen 6 verschiedene FERRARI-Modelle sowie die Rennfahrer Michael Schumacher, Gilles Villeneuve und Juan Manuel Fangio (zusammen mit Enzo Ferrari), insgesamt 34,5 Pack a 500 Bogen dabei 1 Pack a 500 Bogen UNGEZÄHNT (Mi. 112.125,- Euro). (K2) Mi. 1977/85</b>	⊙	<b>1.700,-</b>
11175	<b>VERKEHR-AUTO: Guinea 1998, Posten von 17.500 postfrischen Kleinbogen (4mal dieselbe Marke) zum Thema „50 Jahre FERRARI“, die Marke zeigt ein Ferrari-Modell, insgesamt 35 Pack a 500 Kleinbogen (Yvert 647.500,- Euro). (K) Yvert 1430 (4)</b>	**	<b>7.500,-</b>
11176	<b>VERKEHR-AUTO: Guinea 1998, Posten von 4.000 postfrischen, gezähnten DeLuxe-Blocks (zu je 1 Marke) zum Thema „Ereignisse des 20. Jahrhunderts“, die Marke zeigt zwei Automobile: AUSTIN A90 ATLANTIC und 1948er MORRIS MINOR, 8 Pack a 500 Blocks, (nicht im Katalog). (S)</b>	**	<b>700,-</b>
11177	VERKEHR-AUTO: Guinea 1998, Posten von 500 postfrischen, UNGEZÄHNTEN DeLuxe-Blocks (zu je 1 Marke) zum Thema „Ereignisse des 20. Jahrhunderts“, die Marke zeigt zwei Automobile: AUSTIN A90 ATLANTIC und 1948er MORRIS MINOR, 1 Pack, (nicht im Katalog). (S)	**	200,-
11178	<b>VERKEHR-AUTO: Niger 1998, Posten von 9.500 postfrischen Blocks (zu je 1 Marke) zum Thema „50 Jahre FERRARI“, die Marke zeigt ein FERRARI F355 Cabrio, insgesamt 19 Pack a 500 Blocks (Yvert 87.875,- Euro). (K) Yvert Bl. 107</b>	**	<b>1.500,-</b>
11179	<b>VERKEHR-AUTO: Guinea 1998, Posten von 9.500 postfrischen Blocks (zu je 1 Marke) zum Thema „50 Jahre FERRARI“, die Marke zeigt ein Ferrari-Modell, insgesamt 19 Pack a 500 Blocks (Yvert 99.750,- Euro). (K) Yvert Bl. 148</b>	**	<b>1.700,-</b>
11180	<b>VERKEHR-AUTO, Senegal 1999, Posten von 11.500 postfrischen Blocks (zu je 4 Marken) zum Thema „40 Jahre ital. Autohersteller DE TOMASO“, die Marken zeigen 4 verschiedene De-Tomaso-Modelle, insgesamt 23 Pack a 500 Blocks (Mi. 126.500,- Euro). (K) Mi. Bl. 83</b>	**	<b>2.000,-</b>
11181	VERKEHR-AUTO: Tschad 1999, Posten von 1.500 postfrischen, gezähnten DeLuxe-Blocks (zu je 1 Marke) zum Thema „Tod von ENZO FERRARI“, die Marke zeigt neben Enzo Ferrari zwei FERRARI-MODELLE, 3 Pack a 500 Blocks, (nicht im Katalog). (S)	**	150,-
11182	VERKEHR-AUTO: Tschad 1999, Posten von 500 postfrischen, UNGEZÄHNTEN DeLuxe-Blocks (zu je 1 Marke), die Marke zeigt einen VW KÄFER und einen VESPA MOTORROLLER, 1 Pack, (nicht im Katalog). (S)	**	200,-
11183	VERKEHR-AUTO: Tschad 1999, Posten von 1.500 postfrischen, gezähnten DeLuxe-Blocks (zu je 1 Marke), die Marke zeigt einen VW KÄFER und einen VESPA MOTORROLLER, 3 Pack a 500 Blocks, (nicht im Katalog). (S)	**	300,-
11184	WALT DISNEY: 1979/94 (ca.), Sammlung in 2 amerikan. Spezialalben mit zahlreichen lustigen Sätzen und Blocks mit den beliebten Zeichentrickfiguren, hoher Einstandspreis! (A2)	**	100,-
11185	WALT DISNEY, zweibändige, farbenfrohe Sammlung im Vordruck aus Sieger - ABO, alles sauber postfrisch, erfreuen Sie ihre Enkel. (A2)	**	Gebot
11186	WEIHNACHTEN: 1900/2007, interessante Sammlung mit Schwerpunkt Christkindel-Post aus Österreich mit auch den ersten Stempeln ab 1950, dazu einige alte dekorative AK, sauber im Album. (A)	☒	200,-
11187	WEIHNACHTEN: Ausg. 1972 von Äquatorial-Guinea (Mi. Bl. A44-50) als (Probe-)drucke zusammenhängend auf 2 Großbögen mit weißem bzw. rosa Bogen-Unterdruck (Blocks auf Goldfarben!), ungewöhnliches Los mit herrl. Motiven (Gemälden alter Meister) (M)	**	120,-
11188	WELTRAUM: 1965/78 (ca.), dreibändige postfrische Sammlung in Spezial-Vordruckalben mit zahlreichen gezähnt und geschnittenen Sätzen, Blockausgaben usw., sehr hoher Anschaffungspreis!! (A3)	**	100,-
11189	WELTRAUM, umfangreicher Bestand mit Marken und unzähligen Belegen ab den 60er Jahren, zum Teil bereits mit viel Sachverstand beschrieben und geordnet, dazu noch ein dickes Album Flugpostausgaben aus aller Welt postfrisch, schönes Objekt in einem prall gefülltem Karton. (K1)	**/⊙/☒	300,-
11190	WELTRAUM: reichhaltige postfrische Sammlung von Blocks und Kleinbogen mit gesuchten Ausgaben, vielen Besonderheiten, Ministerblocks, Goldblocks, ungezähnten Ausgaben usw. aus Europa/Übersee, dabei schöner Teil Afrika, Asien usw., enormer Einstandspreis! (A)	**	400,-
P 11191	<b>ZAUBERWELT DER MÄRCHEN: 11bändige und ausstellungsgemäß aufgemachte Sammlung mit einem E-Buch mit zusätzlichem postfrischem Material; die einzelnen Kapitel der Gliederung (4 Seiten liegen dem Exponat bei und können ebenso wie vier Blätter der besonders hervorzuhebende Stücke abgefordert werden) liest sich wie ein „Wer ist Wer???“ der phantastischen und der übersinnlichen Welt(en), beginnend mit der Chronologie der Märchen, seinen Dichtern, ErzählerInnen, Sammlern, über die zauberhaften Gegenstände und Magie zu den Heinzelmännchen, Elfen sowie Feen. Über den Kampf gegen den Drachen gelangt der Leser zu den Volksmärchen - insbesondere zu den durch Jacob und Wilhelm Grimm überlieferten Stücken; Tier-, Kunst- und Lügenmärchen (und diese Beschreibung ist keine der philatelistischen Art!!!) runden neben Schwänken und Streichen das literarische Werk ab. Auch die vertonten und bewegten Medien werden dargestellt. Eben irgendwie „Ein Märchen auf nicht ganz 1001 Seiten“ - aber für ebensoviele schlaflose philatelistische Nächte. (K2)</b>		<b>3.000,-</b>

**SAMSTAG / 30. MAI 2009 – SATURDAY / 30<sup>th</sup> OF MAY 2009****EUROPA / Sammlungen – EUROPE / collections****Beginn der Versteigerung 9.30 Uhr – start at 9.30 am****Los-Nr. 11.192 - 11.986**

<b>11192</b>	<b>1850/1980, vielseitiger Bestand aus Sammlerhand mit nahezu allen europäischen Sammelgebieten oft ab Klassik, bei grober Durchsicht einige bessere Werte gesichtet, dazu Briefe, Belege und Ganzsachen, hier werden sie fündig. (K3)</b>	** / * / ☉ / ☒ / GA	<b>500,-</b>
11193	1850/1961 (ca.), Sammlung ÖSTERREICH im Schaubek-Vordruckalbum gestempelt und ungebraucht mit inter. Klassikteil, bessere Sätze 1. Republik, Portomarken und sonstige Nebengebiete wie Lombardei, Levante, Feldpost und Bosnien sowie Nachfolgestaaten Serbien, Fiume, Kroatien, Montenegro, Jugoslawien und Triest, hoher Katalogwert!! (A1)	☉ / *	300,-
<b>11194</b>	<b>1850/1960, dickes E-Buch mit nur besseren Ausgaben und Belegen, dabei Österreich, Deutschland, Frankreich, Italien und andere Länder, Hauptwert Österreich mit ungezähnten Werten, seltenen Belegen und postfrischen Sätzen, Katalogwert laut Angaben des Einlieferers weit über 20.000,- €. (A)</b>	** / ☉ / ☒ / GA	<b>1.300,-</b>
11195	1850/1950 (ca.), Belgien bis Schweiz, altes Fotoalbum mit meist alten Marken (dabei viel England) und auch einigen Briefen sowie Anfangsausgaben (u.a. Niederlande Mi.-Nr. 1-3), eine schöne Mischung. (M)	☉ / ☒	200,-
<b>11196</b>	<b>1850/1946 (ca.), Sammlung Österreich, Ungarn und Tschechoslowakei mit Nebengebieten im Scott-Vordruckalbum mit vielen besseren Ausgaben u.a. Österreich 1908 10 Kr. *, zahlreiche Sätze 1. Republik *, 1946 Renner geschnitten gest., Flugpost, Ungarn Zeppelin 1931 und Flugpost 1933 * usw., sehr hoher Katalogwert (A1)</b>	* / ** / ☉	<b>1.000,-</b>
11197	1850/1940 (ca.), Restsammlung der Baltischen Staaten sowie Altdeutschland mit Dt. Reich im amerikan. Vordruckalbum mit noch einigen besseren Ausgaben u.a. Dt. Reich Zeppeline (Südamerika-, Polar- und Chigofahrt */o meist mit Mängel) etc. (A1)	* / ☉	200,-
<b>11198</b>	<b>1850/1940, 4 Schaubek Alben, Große Ausgabe von 1940 mit Goldschnitt, Generalsammlung mit guten Teilen, England, Frankreich, Baltikum, Skandinavien, Rumänien, Schweiz, Türkei, Ungarn, Italien, etwas Altdeutschland &amp; DR, sehr sauber Erhalten. (K)</b>	* / ☉	<b>1.050,-</b>
11199	1855-1970, Collection in large stockbook starting with Norway no.1, Iceland with better early issues and some Groenland enclosed, high cat. value, scarce offer please check carefully! (A)	** / * / ☉	300,-
<b>11200</b>	<b>1855/1950 (appr.), interesting small stock on dealers presentation cards, many better items, complete sets, e.g. Greece, Liechtenstein, Spain, Belgium, Austria, Vatican, Netherlands, France, Italy, Switzerland. Cat. value Scott 7130,-\$ (T)</b>	☉ / *	<b>900,-</b>
<b>11201</b>	<b>BALTISCHE STAATEN und SKANDINAVIEN: 1856/1950 (ca.), tolle Sammlung im amerikan. Vordruckalbum mit einer Vielzahl teurer Sätze vor allem der balt. Staaten u.a. Estland 43/45 A+B, 46/47 A+B, Lettland 223/24, 228/31 A+B, Norwegen 62/64 usw., sehr hoher Katalogwert (A1)</b>	* / ☉	<b>600,-</b>
11202	1858/1972, Acht bessere Belege dabei Preussen 4 Pf. Invaliden-Stiftung, Rumänien Romulus&Remus FDC, etc., ansehen! (M1)	☒	Gebot
11203	1860/2003, schöner Posten auf Verkaufskarten, teils ab der Klassik, dabei Italien gut besetzt, Bund und GB mit Nominale, Österreich usw. Günstig! (S)	** / * / ☉	250,-
11204	1860/1970 (ca.), dickes Steckbuch mit Material aus England, Frankreich, Italien, Schweiz sowie Deutsches Reich und Bayern, dabei auch immer wieder interessante Briefe, meist Material vor 1945 mit vielen alten Marken, unterschiedliche Erhaltung. (A)	☉ / * / Δ / ☒	200,-
<b>11205</b>	<b>1860/1960 (ca.), Posten ca. 100 Alben in drei Kartons, mit viel interessantem Material, u.a. guter Teil Frankreich und Türkei mit frühen Ausgaben, Fundgrube! (K3)</b>		<b>800,-</b>
11206	1860/1950 (ca.), Dubletten in 8 Mini-Alben in Schachtel mit meist Altausgaben dabei sicherlich auch einige bessere Werte u.a. Skandinavien, Rußland, Niederlande, Luxemburg usw., Fundgrube!! (S1)	☉ / *	Gebot
11207	1860/1945, Altdeutsche Staaten, Deutsches Reich und Europa, altes Album mit meist alten Marken und interessanten Belegen in unterschiedlicher Erhaltung, dabei auch bessere Werte, der Katalogwert summiert sich! (M)	☉ / ☒	200,-
11208	ca. ab 1860, buntes Lot mit 17 Geldanweisungen gest./ungebr. von Deutschl., Schweiz etc. bis Ungarn, dazu drei 8er-Bögen mit Nachdrucken alter Kirchenstaat-Marken sowie 5 Kunstbeigaben der Gebr. Senf mit Markenabbildungen (T)	(*) / ☉ / GA	80,-
11209	1865-1965 ca., Ungebrauchte und gestempelte Sammlung von u.a. Bosnien, Rumänien, CSSR, Ungarn, polen, Albanien und Türkei in 2 Alben. (A2)	* / ☉	200,-
<b>11210</b>	<b>1870/1960, hochinteressante Zusammenstellung nur bessere Ausgaben und Belege im Album, dabei Deutschland mit guten Werten III. Reich, Schweiz, Niederlande, England Rumänien...etc., auch etwas Übersee ist dabei, tolles Los mit Potenzial. (A)</b>	** / * / ☉	<b>600,-</b>

Los-Nr.			Ausruf
11211	1870/1960, vielseitiger Posten Briefe, Belege und Ganzsachen, dabei Skandinavien, England mit Kolonien, Spanien und andere Länder, viele Besonderheiten wie Schiffspost, Propaganda, Zensur...etc, für jeden et- was dabei. (T)	☒/GA	150,-
11213	1874/1964, a neat collection of Bulgaria, Montenegro, Fiume und Jugoslawia on pages, with commemora- tives, definitives, ovpt., definitives, miniature sheets (M)	☉/*	200,-
11214	1875/1965, Ganzsachen Sammlung im Album, dabei Karten, Streifbänder, Umschläge, Bild-GA, Aero- gramme aus Deutschland, Österreich, Frankreich, Tschechei und England, im Anhang noch Steuer- und Ge- bührenmarken, Karten zum Teil gebräunt. (A)	GA	70,-
11215	1875/1980 (ca.), Posten von ca. 110 GA (und einige Briefe) meist Westeuropa ab Klassik, dabei bessere Belege, Fundgrube! (S)	GA/☒	80,-
<b>11216</b>	<b>1876/1908, Spezielsammlung französische Bahnpoststempel, 189 Ganzsachenkarten (viele mit Zusatz- frankatur) aus Frankreich und Europa mit französischen Bahnpoststempeln, viele bessere Stempel und Belege in meist guter Erhaltung, ex Stibbe! (M1)</b>	GA	<b>600,-</b>
11217	1880/1970, schöner und interessanter Posten Briefe, Karten und GA in 8 Alben mit Stücken von alt bis neu, dabei Österreich, GB (hier bessere FDCs), Dänemark, Liechtenstein, Frankreich, Schweiz, kleiner Teil Über- see, durchweg viel interessantes Material! (K)	☒	150,-
P 11218	1885 - 1932 (ca.), Sammlung aus 25 Belegen, Briefen und Kartenlot mit interessanten Stücken, wie z. B. Ungarn Vorphila „ Gr. Szigeth“, Karte mit Stempel Pinkafö (Pinkenfeld, Burgenland), Karten Österreich Le- vante aus San Giovanni di Medua (Albanien) und Philippopel (Bulgarien),des weitem sind Karten aus Ruß- land und Dänemark enthalten. (T)	☒	150,-
11219	1900/90 (ca.), rund 300 Briefe, Ganzsachen und Ansichtskarten, mit „Zurück“ Vermerk, einige auch mit Nachtaxe und entsprechenden Nachportomarken, diversen Klebezetteln...etc., Belege aus Deutschland, Ita- lien, USA, Österreich, Portugal und anderen Ländern, viele Auslands-Destinationen, schöne Partie. (S)	☒/Ak	250,-
11220	BALTISCHE STAATEN und SKANDINAVIEN: 1900/80 (ca.), umfangreiche Dubletten von Estland, Lettland, Li- tauen, Island, Färöer und Grönland im Karteikasten in hunderte Tütchen sortiert mit einigen besseren Aus- gaben, Zeppelin, Pakke-Porto etc., hoher Katalogwert (S1)	**/*	200,-
11221	1930/70 (ca.), Dubletten in 4 Alben überwiegend ungebraucht/postfrisch mit einigen besseren Ausgaben dabei viel Italien/San Marino, Belgien, Österreich und weiter quer von West- bis Osteuropa, hoher Katalog- wert (A4)	**/*/☉	120,-
<b>11222</b>	<b>1949/84, collection housed in three Lighthouse hingeless albums, advanced and essentially complete collection of mint material from 1949 to 1984, includes stamps, souvenir sheets and related material, noted the key early singles and sets from Saar, Luxembourg, Portugal, Italy with AMG, much collateral material and unissued sheets, condition is very fine throughout, high catalogue-value. (A3)</b>		<b>500,-</b>
11223	1955-85, EUROPA UNION / CEPT und Mitläufer umfangreicher Bestand mit Teilsammlungen im Karton, teils in Vordruckalben, dazu eine Sammlung Liechtenstein und einige Kleinbögen (K).	**/*	350,-
11224	1968/70, Blöcke, starkes Album mit postfrischen Block-Ausgaben europäischer Länder, dabei Cept, Mitläufer, geschnittene Exemplare und etwas Übersee, Blocks meist noch in der Abo-Tüten horrender Ein- standspreis, bitte besichtigen. (A)	**	250,-
11225	MARKENHEFTCHEN: 1970/90, sortenreiche Partie diverser europäischer Länder, dabei Färöer, Irland, Bel- gien, Norwegen...etc., sauber postfrisch einige wenige gestempelt, hoher Katalogwert. (S)	**	350,-
11226	1974/82 (ca.), Partie mit einigen hundert postfrischen Blocks und Kleinbogen im Lagerbuch mit einigen in- ter. und besseren Ausgaben u.a. Monaco, Albanien, Polen, Tschechoslowakei, Benelux-Staaten usw., sehr hoher Katalogwert (A1)	**	200,-
<b>11227</b>	<b>1977/83, postfrische Sammlung der Blocks und Kleinbogen in 8 SAFE-Alben dabei auch einige Sonder- und Schwarzdrucke etc., Mi. 6.427,60 n.A.d.E. (genaue Aufstellung liegt bei) (K)</b>	**	<b>1.200,-</b>
11228	Partie meist auf Steckkarten mit Spanien und Portugal, dabei Abarten, klassische Ausgaben Westeuropa, viel Österreich und Bosnien-Herzegowina, etwas Deutschland nach 1945 mit Bogenteilen AM-Post, bitte kalkulieren! (S)	**/*/☉	150,-
<b>EUROPA - OST</b>			
<b>11229</b>	<b>1853/1940 (ca.), Sammlung Rußland und Polen im amerikan. Vordruckalbum mit zahlreichen besseren Sätzen, einigen Blocks, Flugpost sowie Nebengebiete wie Post in China, Armenien, Georgien, Ukraine usw., sehr hoher Katalogwert (A1)</b>	☉/*/**	<b>1.000,-</b>
11230	1860/1941, ungebrauchte und gestempelte Sammlung auf selbstgestalteten Blättern, dabei Ausgaben Dt. Besetzung, Russland, Polen und 2 gute Ganzsachen Kroatien und Laibach, besichtigen. (A)	*/☉/GA	150,-
11231	1880-1950, 21 Auswahlhefte, meist gestempelte Marken und vieles bereits entnommen, dennoch gute Stücke gesichtet, dabei Russland und Rumänien mit besseren Werten, etwas Baltikum, sehr günstig aus dem Salt Lake City Bestand!! (S)	*/☉	Gebot
<b>11232</b>	<b>1919/2003, sehr sauberer Sammlerbestand mit Ganzsachen, Bildpostkarten und Umschlägen meist ungebraucht mit einigen gestempelten, dabei Sowjetunion, Estland, Lettland, Litauen, Slowakei, Weißrussland und Tschechoslowakei, sehr schöner Bestand. (K)</b>	GA	<b>500,-</b>
11233	1947/1982, Bulgarien, Polen und Rumänien, dickes Steckbuch mit oft postfrischen Ausgaben, dabei viele schöne Motivausgaben. (A)	**/*/☉	100,-

Los-Nr.	Description	Symbol	Ausruf
<b>EUROPA - SÜD</b>			
11234	ab 1900 ca., Lot von 8 Nachdrucken der Brüder Spiro (sog. Spiro-Bögen) je in (gest.) 25er-Bögen meist auf einfachem Papier, von Italien die Portomarken von 1870 1-40 C. und von Spanien die 2 R orangerot von 1851 (tolle Qualität) sowie die Dienstmarke zu Una Libra von 1855, ein seltenes Lot in guter (Druck-)qualität (T) Ital., Spanien Spiro-Bg.	(*)	130,-
<b>EUROPA - WEST</b>			
11235	1880-1950, SCANDINAVIA : Over 80 classic postal stationerys Finland, Iceland, Sweden, Denmark including West Indies and Norway, some used. (S)	☒/GA	150,-
<b>11236</b>	<b>MONACO und FRANKREICH, 2 saubere Sammlungen, Monaco 1885-1970 meist ungebraucht mit vielen sehr guten Exemplaren und Sätzen, Frankreich meist gestempelt ebenfalls gut besetzt, die Erhaltung ist als überdurchschnittlich gut zu bezeichnen, schöner Grundstock. (A2)</b>	**/*/☉	<b>3.500,-</b>
11237	1886/2000 (ca.), Sammlung GIBALTAR und SAN MARINO im amerikan. Vordruckalbum speziell im modernen Bereich über weite Strecken komplett mit einigen besseren Ausgaben, Blocks etc., überwiegend postfrisch mit einigen frühen Ausgaben */o, hoher Katalogwert (A1)	**/*/☉	250,-
11238	1945/60 (ca.), Sammlung ÖSTERREICH im Album teilweise doppelt **/* und o gesammelt bzw. teilweise mit Dubletten dabei auch zahlreiche bessere Ausgaben sowie im Anhang etwas Deutschland mit Bund/Berlin/DDR, teilweise etwas unübersichtlich aber sicherlich eine Fundgrube von hohem Katalogwert (A1)	**/*/☉	200,-
11239	1983/1989, Blockausgaben, Kleinbogen und MH/Heftchenblättern, nach Angaben ca. 160 postfrische Prachtstücke im Album. (A)	**	90,-
<b>11240</b>	<b>Kleines Lot von nur besseren Werten, dabei Schweiz u.a. mit je 2x Bl. 12 und 15 postfrisch, Frankreich mit Pexip-Block und beiden guten Flugpostausgaben nach 1945 postfr., etc., bessere Vatikan, Liechtenstein mit Nr. 94/107 *, Luxemburg Europa 56 postfr., Türkei Nr. 825 und 878/81 ungebraucht, usw., Mi ca. 7.000,- (M)</b>	**/*	<b>600,-</b>
11241	9 farbige Schmuck- u. Werbepostkarten der Firma Menke-Huber, Zürich mit Abb. klassischer Marken (4x Schweiz, 3x Altdeutschland u. 2x Frankreich), äußerst dekorativ! (T)	*	50,-
<b>BALTISCHE STAATEN</b>			
11242	1877/1964, Partie von 98 Briefen, GA und Postanweisungen, dabei Express, Einschreiben, Feldpost, Russische Post, auch der seltene Elchstempel Latwija 6.1.1919 (S)	☒	350,-
11243	1918/2000, accumulation in albums and on stockcards with many good items, miniature sheets, commemoratives and so on (K)	☉/**/*	100,-
11244	1918/99 (ca.), Sammlung der balt. Staaten sowie anderer Nachfolgestaaten der Sowjetunion wie Armenien, Aserbaidschan, Weißrußland, Georgien, Kasachstan usw. im Minkus-Vordruckalbum im modernen Bereich überwiegend postfrisch mit einigen gesuchten Ausgaben und Blocks, hoher Katalogwert (A1)	**/*/☉	200,-
<b>11245</b>	<b>1918/40 (ca.), ungebrauchte, postfrische und gestempelte (häufig beides vorhanden) Generalsammlung Baltische Staaten mit Estland, Lettland, Litauen und Memel mit fast allen Höchstwerten in vier dicken amerikanischen Alben, gigantischer Katalogwert! (K1)</b>	**/*/☉	<b>10.000,-</b>
11246	1918/40, collection of all three countries including Middle Lithuania on large stockcards, with many interesting issues, ovpt., definitives, commemoratives, airmails, imperf. and so on. Nice collection! (M)	☉/Δ/*	120,-
11247	1918/40 (ca.), Sammlung Estland und Lettland im Borek-Vordruckalbum teilweise doppelt o und * gesammelt mit einigen besseren Ausgaben und Blocks dabei geschnittene Sätze usw., hoher Katalogwert! (A1)	☉/*	200,-
11248	1918/39, stock of all three countries in great diversity in an album with commemoratives, definitives, airmails, ovpt., miniature sheets, also some Middle Lithuania and some issues from 1991. High cat.value! (A)	☉/**/*	150,-
11249	1919/2003, Litauen im kleinen Steckbuch und auf Steckseiten mit vielen Stücken von alt bis neu, dabei gestempelte ungezähnte Viererblocks, Blöcke, Einheiten, interessante Stempel, Zwischenstegpaare von Mitellitauen in Blöcken etc., ein schönes Los! (M)	**/*/☉	100,-
<b>SKANDINAVIEN siehe auch Los 11235</b>			
11250	1851/1965, interessante Sammlung ab Klassik in 2 Bänden etwas unkonventionell zusammengestellt mit einigen besseren Ausgaben und Serien, Besichtigung lohnt. (A2)	☉	250,-
11251	1853-1985, rund 150 Briefe und Ganzsachen, meist älteren Belege, dabei Vorphila, Briefe mit Bildzudruck, Postanweisungen, etc.! (S)	☒/GA	90,-
	<b>1855/1950 (appr.), nice lot on dealers presentation cards, consisting out of better items with Norway from No. 1, Iceland, Denmark from the early issues including two copies of 5 kr. Post office, Sweden including 1st UPU set, Finland with Zeppelin 1930. Cat. value Scott 13340,-\$ (T)</b>	☉/*	<b>1.200,-</b>
11253	1855-1900, Kleines meist gestempeltes Lot ab Norwegen Mi.1, dabei Island Mi.18 B I, 3 auf 5 Aur grün, etwas Dänemark und Finnland, teils unterschiedlich (T).	*/Δ/☉	80,-
11254	1856/1960, sehr interessanter Posten in vier Alben, guter Teil Dänemark, Finnland ab den Zungenwerten, Norwegen ab König Oskar (K)	☉/Δ	80,-
11255	1880/1965 (ca.), Sammlung Dänemark, Finnland, Island und Schweden in 3 Borek-Vordruckalben überwiegend gestempelt mit einigen besseren Ausgaben, Zusammendrucke u.a. Island eingeschrieb. Zeppelin-Postkarte von Reykjavik nach Deutschland, Nebengebiete wie Grönland, Dienst- und Portomarken etc., sehr hoher Katalogwert! (A3)	☉/*	200,-



Los-Nr.	Description	Symbol	Ausruf
11256	GANZSACHEN: 1881/1946 (ca.), rund 70 fast ausschließlich gelaufene Karten, Umschläge und Streifbänder, dabei u.a. dänische 15 und 5 Öre Karte in Verwendung „THORSHAVN 21.8.35“ nach Österreich, teils leicht unterschiedlich. (T)	GA	50,-
11257	1900/80 (ca.), Schachtel mit Briefen und Ganzsachen, dabei frankierte Postformulare und interessante Frankaturen. (S)	☒/GA	100,-
11258	1915/99 (ca.), Sammlung Aland und Grönland im Leuchtturm-Vordruckalbum mit etlichen besseren Ausgaben u.a. Pakke-Porto, Ausgabe 1945 mit und ohne Aufdruck, viele Blocks, Aland Stempelmarken bis 100 Fmk. usw., hoher Katalogwert (A1)	**/*	300,-
11259	1957/65, United Nations Emergency Force (UNEF I) - Arleigh Gaines Collection; Album mit 22 Briefen des DÄNISCHEN, SCHWEDISCHEN und FINNISCHEN Kontingentes, alle Belege einzeln auf Albumseiten mit ausführlicher Beschreibung. (A1)	☒	250,-
<b><u>EUROPA-UNION (CEPT)</u></b>			
<b>11260</b>	<b>1956/93, postfrische Europa Cept Sammlung ab Anfang bis 1993, einige Ausgaben teils zusätzlich gestempelt und etwas Mitläufer in 5 Lindner-FL-Alben, 1A Qualitäts-Sammlung! (K1)</b>	**/☉	<b>700,-</b>
11261	1956/85 (ca.), postfrische Sammlung der Marken (ohne Blocks) im Lindner-Album offensichtlich bis auf Luxemburg 1956 und Span. Andorra 1972 komplett dabei noch ein Album mit Mitläufern etc., hoher Katalogwert (A2)	**	300,-
11262	1956/82, gestempelte bis auf spanisch Andorra 1972 komplette Sammlung sauber im Safe-Vordruck, schönes Objekt. (A2)	☉	250,-
11263	1956/77 (ca.), postfrische Sammlung in 2 Lindner-Vordruckalben anfangs lückenhaft aber von 1959 bis 1977 offensichtlich komplett (ohne Span. Andorra 1972) dabei auch viele Blocks und Kleinbogen sowie Mitläufer, Sympathieausgaben wie Europafrique usw., hoher Katalogwert (A2)	**	200,-
11264	1972/81 (ca.), postfrische Sammlung der Kleinbogen im Lindner-Vordruckalbum dabei Jugoslawien, Liechtenstein, Malta, Zypern, Kanalinseln usw., sehr hoher Katalogwert (A1)	**	150,-
<b><u>ALBANIEN</u></b>			
11265	1913/80, Sammlung im Minkus-Vordruckalbum anfangs etwas lückenhaft aber im modernen Bereich sehr reichhaltig mit einigen inter. Ausgaben, hoher Katalogwert (A1)	**/*/☉	250,-
<b>11266</b>	<b>1913/58, a very powerful and valuable collection housed in an album, containing a lot of better stamps like MiNo. 5 unused signed, 6x unused signed Rommerskirchen, 7/8 used, signed Rommerskirchen, 9 unused signed, 35/40 unused, 47/52 with diff. ovpt., 60/66, 67/75 signed, 76/81/II, 96/99, 100/03, 144/50, 144/45 with double surcharge, one of them inverted, signed Rommerskirchen, 162/68, 172/78, 179/87, 188/98, 210/16, 235/41, 242/51, postage due, Occ.WWII and many more. A recommendable collection! (A)</b>	☉/*	<b>1.500,-</b>
11267	1913/31, kleine Partie auf Karten mit u.a. MiNr. 202/07 gest., Luftpostbrief 1931, Porto usw. (T)	☉/☒/ **/Δ	50,-
11268	1913/22, interessantes Lot auf Steckkarten mit Schwerpunkt auf den Aufdruckwerten 1913, mit u.a. MiNr. 3 Briefstück (Mi. 500,-€), 6 Briefstück (250,-), 7 gest. (250,-), 7 ungebr. (300,-), 9 gest. (700,-) usw. (T)	☉/Δ/**/*	250,-
11269	1914/28, Lot von vier Briefen mit dekorativen Aufdruck-Frankaturen (T)	☒	Gebot
<b>11270</b>	<b>1992, Kolumbus-Block 100mal. Mi.7500,-€ (T)</b>	**	<b>1.100,-</b>
<b><u>ALBANIEN - BESONDERHEITEN</u></b>			
11271	1952, Drei Luftpost-(Vignetten) mit Abbildungen Churchill und Roosevelt in kompletten Bogentaschen, postfrisch (unten rechts Bögen festgeklebt, aber ca. 95 % noch brauchbar), insges. ca. 15.000 Marken, (S)	**	150,-
<b><u>ANDORRA - FRANZÖSISCHE POST</u></b>			
11272	1931/41, kleine saubere Partie mit u.a. MiNr. 7/21 gest. (Mi.594,-€), Porto 9/13 gest. (260,-) usw. (T)	☉/**	100,-
11273	1944/2001 (ca.), umfangreiche Dubletten im Karteikasten in hunderte Tütchen sortiert mit einigen besseren Ausgaben u.a. Europa-Cept, Portomarken etc. sowie im Anhang etwas Mayotte **, hoher Katalogwert (S1)	**/*	150,-
<b><u>BELGIEN</u></b>			
11274	1849-1970, Collection in large stockbook starting with no.1 & 2, many early issues, including S/S and Belgium-Kongo, high cat. value, scarce offer please check carefully! (A)	**/*/☉	250,-
11275	1849/1962 (ca.), Sammlung in 2 Borek-Vordruckalben überwiegend gestempelt mit einigen besseren Ausgaben jedoch ohne Spitzen weiters auch einige Blocks und Eisenbahnmarken etc., hoher Katalogwert! (A2)	☉/*/**	200,-
11276	1849-1960 (ca.), ungebrauchte und gestempelte Teilsammlung ab Mi.-Nr. 2 (8x), auf Blättern und Steckkarten, hoher Katalogwert! (K)	**/*/☉	200,-
11277	1849/1957 (ca.), Sammlung im Schaubek-Vordruckalben doppelt gestempelt und ungebraucht/postfrisch gesammelt mit etlichen besseren Ausgaben, Blocks u.a. Bl. 2 etc. sowie Porto- und Eisenbahnmarken und einige Belege etc., hoher Katalogwert! (A2)	☉/*/**/ ☒	200,-
11278	1849/1952 (ca.), Sammlung im KA-BE-Vordruckalbum gemischt */** und o gesammelt mit etlichen besseren Ausgaben, kompl. Sätzen, Blocks sowie reichhaltig Nebengebiete wie Eisenbahn- und Dienstmarken, Eupen und Malmedy, Flämische Legion usw., hoher Katalogwert!! (A1)	☉/*/**	250,-

Los-Nr.			Ausruf
11279	1849/1930, gestempelter Lagerbestand ab den ersten Ausgaben, dabei viele Ausgaben mehrfach, Erhaltung etwas unterschiedlich mit einigen schönen Exemplaren, Fundgrube. (A)	◎/*	150,-
11280	1849-1912, Classic stamps starting with first issue on old album leaves, including nice cancellations, few mh most used, different types and colors, few different as usual most fine, please check! (M)	*/◎	300,-
11281	1849/63, sehr interessante Partie der Medaillon-Ausgaben geschnitten und gezähnt auf Karten, ab der Nr. 1/2, große Vielfalt an Farben, Stempeln, MiNr. 5A per 2mal usw. Für den Spezialisten! (T)	◎/△	150,-
<b>11282</b>	<b>1850/2000, gehaltvoller Sammlerbestand ab Klassik, Hauptwert bei den postfrischen Ausgaben, bei grober Durchsicht zahlreiche gute Blöcke und Serien gesehen, dazu netter Teil Dubletten, äußerst moderater Ansatz. (K)</b>	**/*/◎	<b>800,-</b>
<b>11283</b>	<b>1850/1970, postfrisch und ungebrauchte Teilsammlung im zweibändigen Vordruck, dabei einige gute Serien und Blockausgaben. (A2)</b>	**/*	<b>500,-</b>
11284	1865/1960, reichhaltiger Posten auf Karten mit vielen guten Ausgaben, exemplarisch seien erwähnt MiNr. 19(2), 89/99, bessere Freimarken 264/65 ** mehrfach, guter Teil Tuberkulose-Serien wie MiNr. 366/72, Infanterie MiNr. 342/43, Eisenbahnmarken, Porto usw. Hoher Katalogwert! (S)	◎/**/*	300,-
11285	1886/1966 (ca.), Sammlung der Eisenbahn-, Post- und Zeitungspaketmarken, Dienst-, Porto- und Telegrafenmarken sowie Vorausentwertungen etc. im Safe-Ringbinder, etwas unübersichtlich aber sicherlich eine Fundgrube! (A1)	◎/*/**	150,-
<b>BELGISCHE BESATZUNG - MILITÄRPOST IM RHEINLAND</b>			
11287	1914/24, Sammlung von 116 Belegen, sehr vielseitig mit verschiedenen Einheiten, auch Satzbrief MiNr. 1/14, aus dem Nachlaß des Amtsgerichtsrates Vossen. Seltenes Angebot! (A)	☒	380,-
<b>BELGIEN - GANZSACHEN</b>			
11288	1905/30, Lagerbestand von 877 ungebrauchten und gestempelten Ganzsachen mit Karten und Doppelkarten, saubere Partie, ex Changi-Bestand. (K) H&G ex 41-126	GA	120,-
<b>BOSNIEN UND HERZEGOWINA</b>			
11289	1879/1918, kleine saubere Sammlung auf Stecktafeln, ab der ersten Ausgabe, teils etwas spezialisiert gesammelt nach Zähnungen, Farben, Stempeln usw. (M)	◎/*	50,-
<b>11290</b>	<b>1879/1917, inhaltsreicher Posten auf Karten, mit guten Ausgaben wie MiNr. 1/9** (Mi 360,-€), 10/20** (Mi 1300,-€), 29/44** (110,-), 64/84*/** (200,-), 64/84 gest. (200,-), 99/116U* (300,-) usw. (T)</b>	**/◎/*	<b>500,-</b>
11291	1879/1906, interessante und aussagefähige Sammlung, spezialisiert auf selbstgestalteten Blättern zusammengetragen, gesammelt nach Zähnungen, welche in großer Reichhaltigkeit und auch in Einheiten ideal dokumentiert werden, Abarten, Feldstudien, Aufdruckbesonderheiten, schöner Teil Briefe und GA, AK usw. In dieser Form ein sehr beeindruckendes Objekt! (M)	**/◎/* GA	350,-
11292	1888/1902, interessantes Lot mit 2 GSK nach DÄNEMARK / SCHLESWIG HOLSTEIN, Einschreibebrief nach ASCH und 4 AK / Litho`s. (L)	☒	280,-
<b>BULGARIEN</b>			
11293	1879/1987 (ca.), Sammlung im Minkus-Vordruckalbum über weite Strecken komplett und gemischt gestempelt/ungebraucht gesammelt mit einigen besseren Ausgaben u.a. Mi. 1/11 o, 248 o, 249/51 *, 274/79 o, 280/85 o etc., sehr hoher Katalogwert (A1)	◎/**/*	200,-
11294	1879/1960, gute Partie auf Karten mit Hauptwert auf den frühen Ausgaben mit u.a. MiNr. 1 per zweimal ungebraucht, 4* (Mi. 800,-), zweimal 4 gest., 8/9* (440,-), 10* (900,-), 23/24* (880,-), zusätzlich drei Werte Ostrumelien. Hoher Katalogwert! (T)	*/◎	200,-
<b>11295</b>	<b>1879/1945, komplette Sammlung, Anfangs gestempelt ab 1886 postfrisch, Stichproben ergaben 100% einwandfreie Erhaltung, weit überdurchschnittliche Qualitäts-Sammlung!! (A1)</b>	◎/**	<b>2.500,-</b>
11296	1879/1937, gut ausgebaute bis 1932 komplette Sammlung im sprechendem Behrens Album, dabei zahlreiche Spitzen zumeist gestempelt, hoher Katalogwert, günstiger Startpreis, anschauen. (M)	*/◎	400,-
<b>DÄNEMARK</b>			
<b>11297</b>	<b>1851/1991 (ca.), Sammlung in 2 Alben anfangs meist gestempelt und ab ca. 1963 meist postfrisch mit etlichen besseren Ausgaben im Klassikbereich, Flugpost dabei auch Nebengebiete wie Porto, Dienst, Postfähre etc., Mi. € 6.150,- n.A.d.E. (A2)</b>	◎/**	<b>600,-</b>
11298	1851/1981 (ca.), gestempelte Prachtsammlung in 2 Leuchtturm-Alben über weite Strecken komplett mit vielen gesuchten Ausgaben u.a. Flugpost 1925/29 kompl., ab 1975 zusätzlich postfrisch und auf Beleg meist FDC gesammelt, weiters dabei Dienst-, Porto- und Postfähremarken sowie etwas Grönland mit Pakke-Porto-Marken etc., hoher Katalogwert! (A2)	◎/**/☒	300,-
11299	1851/1964 (ca.), Sammlung im Album auf selbstgestalteten Blättern doppelt o und */** gesammelt mit guten Anfangsausgaben u.a. Mi. 1 bis 21 kompl. o, 1 (*). Hauptpostgebäude beide Wz. o, Überdruckausgaben o/*, Flugpost 1925/29 o etc., sehr hoher Katalogwert (A1)	◎/**/*	350,-
11300	1851/1961 (ca.), gestempelte Sammlung im alten Vordruckalbum mit einigen besseren Anfangs- und Überdruckausgaben, Flugpost 1925 sowie Dienst-, Porto- und Postfähremarken etc., hoher Katalogwert (A1)	◎	140,-

Los-Nr.			Ausruf
11301	1851/1941 ungebrauchte und (hauptsächlich) gestempelte Sammlung ab Klassik (MiNr. 2l Mgl, 6 fehlt, sonst fast alle besseren Werte vorhanden) bis ca. 1941 auf Blättern. (M1)	*/**/⊙	320,-
11302	1851/1914 (ca.), gestempelte Sammlung und Dubletten im Album mit besseren Anfangsausgaben dabei einige Einheiten mit Vierer- und Sechserstreifen der 4 Öre Ziffer etc., Stempel sowie ein paar ungebrauchte Werte etc., hoher Katalogwert (A1)	⊙/*	120,-
11303	1851/70, Lot von 27 Briefen mit teils interessanten Frankaturen, Stempeln, unterschiedliche Erhaltung (T)	⊠	200,-
<b>P 11304</b>	<b>1851/1921, hochinteressanter Posten auf Karten, mit einer Vielzahl von gesuchten Stücken, besseren Werten wie MiNr. 6, 21, 60/62, 66, 81, 84/96, teils mehrfach, der besondere Reiz dieses Loses liegt in den vielen Besonderheiten der Ausgaben bis 1875 wie Stempel, Farben, Typen, Zähnungen usw. Wir empfehlen dem geneigten Kenner eine intensive Besichtigung! (S)</b>	⊙	<b>500,-</b>
11305	1854/1962, gepflegte Sammlung im DAVO-Vordruckalbum, mit vielen guten Ausgaben, 2mal 5 Kr. Hauptpost, Flugpost 1925/29 usw. Hoher Katalogwert! (A)	⊙/*	100,-
11306	1854-1930, Überwiegend bessere klassische Marken auf Steckkarten, dabei Mi.15U und 53-59 ungebr., teils minimal unterschiedlich, bitte genau kalkulieren, wir haben auf Nettobasis gerechnet (T).	*/⊙	300,-
11307	1890/1940 (ca.), Dublettenalbum mit hunderten PERFIN's nach Buchstaben geordnet, selten! (A1) PERFIN's	⊙	130,-
11308	1934/'41, Freimarken 1-2Kr., 5Kr. sowie 75 Ore (Mi. 212-14, 265) in gebrauchten Einheiten (meist 4er-Blocks oder größer), dabei 212 (über 200 Marken), 213 (ca. 70), 214 (90) und 265 (16), gute Erh. (Mi. f. Einzelm. ca. 300,-) (T)	⊠/⊙	Gebot
11309	kleine Sammlung ab frühen Ausgaben mit guten Werten und Sätzen ungebraucht und postfrisch (wenige gestempelt), dabei auch Postfähre, einige Zusammendrucke und am Schluß Thule gestemp., hoher Katalogwert, bitte ansehen! (T)	*/**	170,-
<b><u>DÄNEMARK - GRÖNLÄNDISCHES HANDELSKONTOR</u></b>			
<b>P 11310</b>	<b>1905/37, lot of appr.160 Packet Postage Stamps, from No. 1/2 unused expertised/certificate, also later issues Royal Danish Post up to 2006, covers (Thule) and many more. Viewing strongly recommended! (K)</b>		<b>500,-</b>
<b>11311</b>	<b>1905/1915, Album mit besseren gestempelten Werten ab Nr. 4, sehr saubere Erhaltung, genaue Aufstellung anbei, Mi. ges. ca. 29.000,-(M1)</b>	⊙	<b>5.500,-</b>
11312	1982/85, komplette Serie der Neudruck-Gedenkblätter der Paketportomarken im Album (A1) ND I/XIX		Gebot
<b><u>DÄNEMARK - GANZSACHEN</u></b>			
11313	2-bändige Sammlung ungebr. und gebraucht mit vielen besseren Stücken und Besonderheiten (Zusatzfrankaturen, Stadtpost,etc.), nach Angaben des Sammlers Katalogwert über 3000.-+ (A2)		400,-
<b><u>DÄNEMARK - BESONDERHEITEN</u></b>			
<b>P 11314</b>	<b>WW-I POW camps, opened 1917: No. 1 Helsingor mainly for Russians, No. 2 Lejren ved Hald for german/austrian POW from ships, Siberia ec., 11 covers/cards (M)</b>	⊠/Ak	<b>1.000,-</b>
<b><u>DÄNEMARK - FÄRÖER</u></b>			
<b>11315</b>	<b>1940/2007, Luxussammlung in 5 SAFE-Alben doppelt postfrisch und gestempelt gesammelt dabei Blocks, Markenheftchen, Heftchenblätter, Zusammendrucke etc., Mi. 7.400,- n.A.d.E. (genaue Aufstellung liegt bei) (K1)</b>	**/⊙	<b>1.500,-</b>
11316	1979, Jahr des Kindes, je 63 postfrische Bogen (20), Mi.: 2520,- (S) 45-47 (1260)	**	200,-
<b><u>DÄNEMARK - GRÖNLAND</u></b>			
11317	1905/83, in allen Erhaltungen zusammengetragener Bestand mit einigen „Eisbären“ dazu etwas Dubletten, Briefe und FDC, netter Grundstock. (S)	**/ ⊙/ ⊠/ FDC	100,-
11318	1915/87, Partie Dubletten auf 3 Steckkarten mit 9 Pakke-Porto-Marken sowie einige modernere Ausgaben, Mi. € 973,- n.A.d.E. (T)	**/**/⊙	100,-
11319	1960/2002 (appr.), accumulation of several hundred covers, also some literature about Greenland Philately (K2)	⊠	100,-
<b><u>ESTLAND</u></b>			
11320	1919/37, very nice lot of 16 covers with interesting frankings, registered post, units, better items like MiNo. 109/12. (T)	⊠	100,-
<b><u>FINNLAND - VORPHILATELIE</u></b>			
<b>11321</b>	<b>1727/1861Sammlung mit ca. 49 Vorphilabriefen, dabei frühe Kronenpost und Federbriefe, seltene Stempel, GA, Grenzübergangsstempel etc., dazu Handbuch: Gummesson Frühe Ortsstemepel, selten angeboten! (A1)</b>	⊠	<b>2.650,-</b>
<b><u>FINNLAND</u></b>			
11322	1856/1940 ungebrauchte und gestempelte Sammlung ab Klassik (dabei viele bessere Werte u.a. Mi.Nr. 1 (rund), 2, Zungenmarken in Kabinetterhaltung etc.. auf Blättern. (M1)	**/**/⊙	400,-

Los-Nr.			Ausruf
11323	1860/1963, schöner und vielseitiger Posten auf Karten, beginnend mit 13 Zungenwerten, auch die nachfolgenden Ausgaben Freimarken Wappen gut besetzt mit besseren Werten, Höchstwerten, Zeppelin 1930, Rotkreuz-Serien usw. Hoher Katalogwert! (S)	◎/ */ **	300,-
11324	1860/89, sauberes Lot von 14 Zungen-Werten und 13 Marken der nachfolgenden Ausgaben, mit etlichen besseren wie MiNr. 4, 5(3), 6(2), 7, 8(2), 9(4), 10, meist gute Erhaltung, teils ausgabentypisch leicht unterschiedlich. Mi. nur der Zungen-Werte nach billigster Sorte 4210,-€ (T)	◎	300,-
<b><u>FINNLAND - GANZSACHEN</u></b>			
11325	1891-1965 (ca.), Bestand von 896 Stück GA-Karten (795 Postkarten, 18 Kartenbriefe und 83 Doppelkarten), fast ausschließlich in ungebrauchter Erhaltung, z.T. vielfach, dabei viele verschiedene Stücke Wertstempel Wappenlöwe mit - u. ohne Aufdruck, etc., aus dem Changi-Bestand! (K)	GA	120,-
<b><u>FIUME</u></b>			
11326	<b>1918/20, interessante Zusammenstellung mit etlichen Briefstücken, Aufdrucken, Carnaro usw. Katalogwert nach Angaben Sass. 4535,-€ (M)</b>	△/ **/ */ ◎	<b>600,-</b>
11327	1919/22, umfangreicher ungebrauchter und postfrischer Bestand mit vielen Einheiten (z.B. Annunzio), sehr viele Aufdruckwerte, Portomarken, auch Carnaro-Inseln inklusive 20er-Block. (M)	**/*	150,-
<b><u>FRANKREICH</u> siehe auch Los 10962</b>			
11328	1839/1910 (ca.), Album mit 55 Belegen, dabei Vorphila, Klassik und frühe Ansichtskarten, Fundgrube! (A1)	☒/Ak	100,-
P 11329	<b>1849/1990, anfangs gestempelte, dann ungebrauchte und postfrische nahezu vollständige Sammlung, mit vielen Spitzen wie Ile de France, guten Luftpost Sätzen, alle Blocks in postfrischer Erhaltung, einigen Markenheftchen; im modernen Bereich mit FDC, einen kleinen Eindruck vermittelt die Foto-Tafel. (K)</b>	**/* ◎/ FDC	<b>6.000,-</b>
11330	<b>1849/1989 (ca.), Sammlung im amerikan. Vordruckalbum teilweise doppelt gesammelt mit zahlreichen besseren Ausgaben der 30er- bis 50er-Jahre, Flugpost- und Portomarken, Vorausentwertungen, UNESCO usw., sehr hoher Katalogwert! (A1)</b>	**/*◎	<b>500,-</b>
11331	<b>1849/1960, umfangreiche, meist gestempelte Sammlung mit einigen Briefen, Farben und Besonderheiten, dabei auch etliche bessere Werte mit u.a. 2x Mi.-Nr. 32 (repariert), 128-135, 152, Block 1-3 (meist Fotoattest), 220-221, 239, 242 B, 311a und 321, dazu Portomarken, Postpaketmarken und weitere Besonderheiten, wie üblich am Anfang unterschiedliche Erhaltung, später meist Pracht und auch einiges signiert bzw. mit Attest; hoher Katalogwert! (A2)</b>	◎/ */ △/ ☒	<b>3.500,-</b>
11332	<b>1849/1960, gemischt angelegte Sammlung in Schaubek-Vordruck ab Klassik mit vielen guten Serien, über Strecken komplett, schönes Objekt mit hohem Katalogwert. (A)</b>	◎/*	<b>500,-</b>
11333	<b>1849/1958 (ca.), Sammlung im Scott-Vordruckalbum über weite Strecken komplett mit zahlreichen guten Ausgaben, Blocks etc. u.a. PEXIP-Block o (Marken gest. 1937!) sowie postfrisches Herzstück, Flugpost-, Zuschlags- und Portomarken usw., sehr hoher Katalogwert (A1)</b>	**/*◎	<b>1.700,-</b>
P 11334	<b>1849/1940 (ca.), Sammlung Frankreich im amerikan. Vordruckalbum anfangs meist gestempelt später überwiegend ungebraucht und über weite Strecken komplett mit zahlreichen teuren Ausgaben wie Flugpost, Block 1 bis 3, Porto, Franz. Post in China, Ägypten usw., Franz. Kolonien sowie im Anhang Franz. Andorra, Memel und Monaco jeweils mit guten Ausgaben, sehr hoher Katalogwert (A1)</b>	*/**◎	<b>5.000,-</b>
11335	<b>1849/1936 (ca.), gestempelte Dubletten in 2 Lagerbüchern mit interessanten und sehr umfangreichen Klassikteil in stark unterschiedl. Erhaltung, Yvert 2004 = € 34.902,- n.A.d.E. (A2)</b>	◎	<b>1.000,-</b>
11336	1849-1928, Classic stamps starting with first issue on old album leaves including 5 Fr. Napoleon (tiny thin), including nice cancellations, nice part postage due, many early imperf stamps, few different as usual most fine, please check! (M)	◎	300,-
11337	1850/1999, Sammlung in 2 KABE-Vordruckalben, wenig Klassik, jedoch ab den 20er-Jahren viel bessere Werte postfrisch bzw. ungebraucht und auch gebraucht vorhanden, nach 45 meist postfrisch und gestempelt vorhanden, auch Kleinbogen, Heftchen, etc. (A2)	*/**	300,-
11338	<b>1851/1930, gestempelter Posten Frankreich meist Klassik mit vielen besseren (u.a. zweimal 7a), Erhaltung etwas unterschiedlich, meist jedoch gut. (M1) 3-256 ex</b>	◎	<b>600,-</b>
11339	1852-1896, Kleines meist gestempeltes Lot auf Einsteckkarten, mit mittleren Werten Napoleon und Ceres, dabei Mi.59 I ungebraucht, meist gut erhalten (T).	*/◎	250,-
11340	1853/1965 (ca.), Sammlung in 2 Borek-Vordruckalben teilweise doppelt **/* und gestempelt gesammelt mit einigen besseren Ausgaben u.a. Kriegswaisen 1922 kompl. *, 5 Fr. 1925 o (aus Block 1), Flugpost 1936 o, Bl. 3 PEXIP o im Blockrand (Marken **), Portomarken und einige Vorausentwertungen etc., sehr hoher Katalogwert! (A2)	◎/ */ **	200,-
P 11341	<b>1853/61, wunderschöne Spezialsammlung von über 350 Werten der MiNr. 13 (20 C. Napoleon), mit einer beeindruckenden Vielfalt von Farben, Nuancen, Randstücken, Briefstücken, Typen, enorme Stempelvielfalt mit Orts- und Nummernstempeln, Sternstempel, Punktgitterstempel usw. (M)</b>	◎/△	<b>1.200,-</b>
11342	<b>1855/75, Neunzehn bessere Klassik-Briefe , dabei Seuchenpost Marseille 1865, Paquebotbrief, Constantinople etc.... (M1)</b>	☒	<b>900,-</b>

Los-Nr.	Description	Condition/Notes	Price
P 11343	1857-1952, 21 Briefe / Karten / Ganzsachen mit vielen guten Frankaturen bis zu 5 Fr. auf Flugpostbrief nach Constantinopel 1926, interessanter Überseebrief 1860 nach New York, meist gute Erhaltung, empfehlenswert! (T)	☒/GA	200,-
11344	1859/1958 (ca.), Sammlung im Schaubek-Vordruckalbum gestempelt und ungebraucht mit einigen inter. Ausgaben speziell im Klassikbereich, sehr hoher Katalogwert (A1)	☉/*	150,-
11345	1860/1982 (ca.), Sammlung im Album ab Klassik (stark lückenhaft) aber mit schönen postfrischen Teil ab ca. 1960 davor gemischt **/* und o gesammelt, mit etlichen besseren Ausgaben, Zuschlagsserien, einige Rot-Kreuz-Markenheftchen, Vorausentwertungen sowie etwas Nebengebiete usw., hoher Katalogwert!! (A1)	**/*/☉	200,-
11346	1860/1980, Sammlung auf altem Vordruck, zumeist gestempelt mit einigen Kolonial-Ausgaben, die ungebrauchten Werte weisen teils Lagerschäden auf. (M)	*/☉	120,-
11347	1860-70, Kleine Partie von Proben und Neudrucken Ceres und Napoleon, dabei Paare und Randstücke, interessante Partie! (M)	*	200,-
11348	1866/76, reichhaltiger Posten einige hundert Briefe mit Frankaturen Napoleon und Ceres, große Stempelvielfalt! (S)	☒	Gebot
11349	1869, Napoleon 5 Fr. four used stamps with faults, fine spacefiller, catalogue value 3.400 pounds.	☉	200,-
11350	1875/1990 (ca.), gestempelte und postfrische Sammlung mit vielen besseren und Bogen(teilen), inklusive ehemaligen Französischen Gebieten, Fundgrube! (S)	**/*/☉	140,-
11351	1877, postfrische Partie 1 (C) schwarz auf blau und 2 (C) rotbraun auf sämisch, dabei auch Einheiten mit Zwischensteg und Plattennummer. (M) 68 (299), 69 (100)	**	70,-
11352	1880/1950, Frankreich mit Kolonien interessanter Posten im Lagerbuch dabei auch etwas Belgien und Österreich, ansehen. (S)	**/*/☉	150,-
11353	1900/55 (ca.), inter. Partie Dubletten im Album mit einigen besseren Ausgaben, Zuschlags- und Flugpostmarken dabei sehr viele Eckrand-Viererblocks etc., hoher Katalogwert (A1)	**	200,-
11354	FRANKREICH und FRANZ. KOLONIEN: 1900/45 (ca.), umfangreiche Dubletten in 2 Karteikästen in hunderte Tütchen sortiert mit zahlreichen besseren Ausgaben, sehr hoher Katalogwert (K)	**/*	300,-
11355	1920/2002 (ca.), Sammlung im amerikan. Vordruckalbum über weite Strecken komplett jedoch ohne Wohltätigkeits- und Flugpostmarken aber mit tollen modernen Teil mit Blocks etc., hoher Katalogwert (A1)	**/*	400,-
<b>11356</b>	<b>1927/49 Sammlung Luftpostausgaben ungebraucht und postfrisch, dabei komplette Ausgabe 1,50 F. lilarot und ultramarin Lochung „E.I.P.A. 30“ ungebraucht mit wz. Haftspur (sign. Brunn), sehr selten! (M)</b>	**/*	<b>3.000,-</b>
11357	1927/37, Strasbourg-Block (Bl. 2) ungebraucht sowie zweimal Pexip-Block (Bl. 3) je mit vier Stempeln im Blockrand (M)	*/☉	400,-
11358	1930-85 ca., Sammlung im grossen Einsteckbuch in überwiegend postfrischer Erhaltung, dazu einige Blöcke & ungezähnte Marken, hoher Katalogwert. (A)	**/*	100,-
11359	1930-40, Kleines meist postfrisches Lot auf Einsteckkarten, mit mittleren Werten dabei "Das Lächeln von Reims" (Mi.248) postfrischer Viererblock, Markenheftchenblatt mit Rändern bereits Katalogwert 440,- Euro (Gummi gelbliche Streifen), meist gut erhalten (T).	Ak/**/*	120,-
11360	1936/78, postfrische, streckenweise komplette Sammlung in sehr guter Qualität, mit etlichen besseren Werten und Ausgaben, dabei viele Rand- und Eckrandmarken sowie auch die Vorausentwertungen, in zwei E-Büchern, Mi. rund 610,- €. (A2)	**	120,-
11361	1944/80, 31 Ministerblocks, nur verschiedene (davon 22 aus dem Zeitraum 1944-50), rückseitig teils winz. Falzspuren, gute Erhaltung! (T)	(*)	70,-
<b>11362</b>	<b>FRANKREICH und FRANZ. KOLONIEN: 1945/2000 (ca.), umfangreiche Dubletten in 5 Karteikästen in hunderte Tütchen sortiert und überwiegend modernere Ausgaben dabei sehr viel Frankreich, Franz. Polynesien und quer durch die franz. Überseegebiete mit etlichen gesuchten guten Ausgaben, sehr hoher Katalogwert (K1)</b>	**/*	<b>500,-</b>
11363	1945/90 (ca.), umfangreiche Dubletten im Karteikasten in hunderte Tütchen sortiert mit einigen inter. Ausgaben, sicher hoher Katalogwert (S1)	**/*	80,-
11364	1945/65, sauberer zumeist postfrischer Bestand auf selbstgestalteten Blättern, dabei gute Sätze, Flugpost, Kleinbogen Philatelic 1964..etc, hoher Katalogwert, anschauen. (A)	**/*	200,-
<b>11365</b>	<b>1946/67 (ca.), postfrische Sammlung im Vordruckalbum weitgehend komplett mit den besseren Ausgaben, Zuschlagssätzen, Vorausentwertungen etc., Mi. über € 3.500,- n.A.d.E. (A1)</b>	**	<b>500,-</b>
<b>11366</b>	<b>1949/1962, reichhaltiger Posten auf Karten, mit einer Vielzahl von guten Werten und Serien, dabei MiNr. 1, 5, 32(3), 99* (Mi. 900,-), 144/58, 182**, 248, 261(2), 326/27, sodann Porto und Kolonialausgaben. Hoher Katalogwert! (S)</b>	☉/**/*	<b>500,-</b>
11367	1977/87, postfrische bis auf wenige Ausgaben komplette Sammlung im Safe Dual Vordruck, der Einlieferer errechnete einen Nominalwert von umgerechnet etwa 230,- €. (A)	**	120,-
11368	1982/84, Sammlung mit Dauerserien spezialisiert, dabei Rollenmarken, Markenheftchen, Ganzsachen, Aerogramme, ATM und weitere Belege; hoher Anteil ex Nominale. (A)	**/*/☉/GA/☒	70,-
11369	Umfangreiche Partie Dokumente mit Fiskalmarken, interessante Vordrucke etc. bitte besichtigen! (S)	△	100,-
11370	Ceres 10C. bis 1Fr., Lot von 47 Probedrucken/Neudrucken/Reproduktionen(?) sowie zwei Essays in abweichender Zeichnung, verschiedene Farben, meist gute Erhaltung (T)	(*)	Gebot

**FRANZÖSISCHE POST IN DER LEVANTE**

11371 1856/1906 ca., 12 Briefe, Karten und Ganzsachen, dabei Reco, Schiffspost, verschiedene Paquebot Stpl. etc. (T) ☒/Ak 150,-

**FRANZÖSISCHE KOLONIEN - ALLGEMEINE AUSGABEN**

11372 1859/85 ungebrauchter und gestempelter Dublettenbestand, teils X-fach, dabei viele Bessere in sauberer Erhaltung, Aufstellung anbei, Mi. ca. 8.000,- (M1) \*/(\*)/☉ 500,-

11373 MAROCCO: Sammlung mit über 100 verschiedenen Minister-Blöcken / Trial color deluxe Sheets, in 26 verschiedenen Sorten. (T) 1.000,-

**FRANKREICH - GANZSACHEN**

11375 1879/1983, ROHRPOST PARIS, zweibändige Ausstellungssammlung der Rohrpostkarten Frankreichs, dabei zahlreiche seltene Exemplare ungebraucht und auch gestempelt, schönes stark spezialisiertes Objekt, Katalogwert fast 8.000,- €. (A2) GA 1.800,-

**FRANKREICH - BESONDERHEITEN**

11376 1890-1950 (ca.), umfangreicher Posten mit einigen hundert alten französischen Dokumenten, Rechnungen, etc., meist um die Jahrhundertwende, dabei viele verschiedene Fiskalmarken, diverse Stempel, etc. Interessanter Posten! (S) ☒ 100,-

11377 1930 (ca.), Posten von 250 CIDNA-Vignetten (Compagnie Internationale De Navigation Aerienne) der Einweihung der Flugstrecke Paris-Bagdad, alle postfrisch in Bogen, gute Erhaltung! (M1, SF) \*\* 80,-

11378 FRANKREICH und MONACO: 1936/55 (ca.), kleine Partie mit 55 verschiedenen Epreuve de luxe oder sonstigen Probedrucke dabei Monaco 1949 UPU (2 verschied.), Frankreich 1937 Ausstellung Paris (8 verschied.) 1.000,-

**GIBRALTAR**

11379 1967/1980, collection housed in a Lighthouse hingeless album, essentially complete collection of mint material from 1967 to 1980, includes stamps, souvenir sheets, large blocks, booklets, errors and related items, condition is very fine throughout. (A) \*\* 80,-

11380 2002, Zirkus-Kleinbögen 100mal. Mi. 8000,-€ (S) \*\* 1.200,-

11381 EUROPA 2004 VACACIONES, 500 souvenir sheets, mint NH, Postprice: 2.000,- Ph. (S) \*\* 1.400,-

**GRIECHENLAND**

P 11382 1861/1970, gepflegte und gehaltvolle Sammlung mit guten frühen Ausgaben wie große Hermesköpfe, Olympiade, usw., dazu griechische Gebiete, Kreta, Epirus, etc., hoher Katalogwert, selten so umfassend angeboten! (A) ☉/\*/\*\* 1.800,-

P 11383 1861-1900, Classic stamps Large Hermesheads on old album leave, including nice cancellations and some mh, few different as usual most fine, fine offer! (M) \*/☉ 200,-

11384 1861/80, Lot von 50 großen Hermesköpfen gestempelt in unterschiedlicher Erhaltung, ansehen! (T) ex 1/61 ☉ 100,-

11385 1861-80, Sammlung von über 600 grossen Hermesköpfen mit durchweg optisch ansprechenden Stücken ab den Pariser Drucken, dabei viele Paare und Einheiten, meist sehr klar und sauber entwertet, wie üblich teils minimal unterschiedlich, dabei Abarten der Kontrollaufdrucke wie „00“, grosse Farben- und Typenvielfalt und hervorragendes Studienmaterial, der Katalogwert dürfte enorm sein, eine eingehende Besichtigung wird sehr empfohlen! (M) \*/☉ 3.500,-

P 11386 1861-1880, Spezialsammlung der Grossen Hermesköpfe ab Pariser Drucken, diese meist in beiden Erhaltungen, besonderen Wert legte der Sammler im weiteren auf Einheiten mit 45 Paaren, 15 Dreierstreifen, 10 Viererblöcken (meist ungebraucht), zwei gestempelte Viererstreifen, dabei 80 L. rot, zwei gestempelte Fünferstreifen dabei 40 L. grauviolett, ein Fünfzehnerblock 1 L. vom Eckrand, interessanter Teil Besonderheiten mit Abarten der rückseitigen Kontrollziffern. Fast alle Stücke der Sammlung sind breit bis überrandig und die gesamte Sammlung wird höchsten Qualitätsansprüchen gerecht. Sie wurde zum Grossteil in Form von Einzellosen auf Auktionen zusammengetragen und die entscheidenden Stücke sind signiert / geprüft dazu 24 Fotoatteste / Befunde, einen kleinen Eindruck vermittelt unsere Fototafel, doch eine eingehende Besichtigung erscheint uns unerlässlich, sehr empfehlenswerte Sammlung! (A) GA/ \*\*/ \*/☉ 16.000,-

11387 1870/1965 (ca.), überwiegend gestempelte Sammlung im Borek-Vordruckalbum mit einigen besseren Ausgaben, einige Überdruck- und Portomarken sowie etwas Nebengebiete etc., hoher Katalogwert! (A1) ☉ 120,-

11388 1875/1975 (ca.), Sammlung ab den großen Hermesköpfen im Scott-Vordruckalbum gestempelt und ungebraucht mit etlichen besseren Ausgaben wie Flugpost 1933 \*, Porto- und Zwangszuschlagsmarken und diverse Nebengebiete wie Ägäische Inseln, Kreta, Epirus etc., hoher Katalogwert (A1) ☉/\* 150,-

11389 6 Briefe nach Haida/Sudetenland mit OKW-Zensur und diversen Frankaturen der 40er Jahre (T) ☒ 90,-

**GRIECHISCHE BESETZUNG - INSEL LEMNOS**

P 11389A 1912-13, Ausstellungssammlung Lemnos, Kastellorizo, Thassos, Samos, Kalymnos, Leros, Icarias, Saloniki, dabei sehr seltene Stempel auf Briefen und Ganzsachen. Die Sammlung wurde in über 30 Jahren meist in Form von Einzellosen auf Auktionen zusammengetragen und ist sehr günstig ausgerufen, ex P.T. Ozand. (M) ☒/△/ Mk 1.000,-

**GROSSBRITANNIEN UND KOLONIEN**

**11390** 1854/1990 (appr.), valuable stock on dealers presentation cards, consisting of Great Britain and Commonwealth, also few Asia like Japan, showing a lot of interesting items, e.g. Canada, many complete sets. Cat. value Scott 17.600,-\$ (A) ☉/\* **1.300,-**

**11391** British Commonwealth, 1953 coronation omnibus issue, Aden-St. Vincent, plate blocks (up to 4) of 4 or 8 with various bottom or corner imprints, MNH, inc. Aden and Quatiri States, Cyprus, Gibraltar, Malaya states, Solomons, Caribbean, Africa; plus some UK 1952/72 MNH or MNH colour plate blocks and some used, clean in stockbook (A) \*\*/☉ **1.200,-**

**GROSSBRITANNIEN - VORPHILATELIE**

11392 1687-1790, Nice stock of Bishop marks on 12 folded envelope mounted on exhibition leaves, fine group. (M) ☒ 200,-

**GROSSBRITANNIEN** siehe auch Los 11989

**P 11393** 1840/1989, a very impressive and comprehensive collection on pages containing almost all better items like 1 P. black, 2 P. blue, 1847/54 embossed issues, 1878 10 Sh. greenish grey, 1 Pound brown-lilac, 1880 2 Sh. brown, 1882 5 Pound orange, 1882 10 Sh. greenish grey, 1884 10 Sh. ultramarine, 1884 1 pound brown-lilac, 1888 1 Pound brown-lilac, 1891 1 Pound green, 1902 1 Pound green, two copies 1913 1 Pound Sea Horses mint, 1929 1 Pound UPU and many more. A undoubtful recommendable collection with high cat.value! (M) ☉/\*\*/\* **9.000,-**

**11394** 1840/1939, reichhaltiger Posten auf Karten mit vielen besseren Werten ab MiNr. 1, u.a. MiNr. 49 gest., 84 gest., 2mal 86/97 \*, 2mal 99 gest. usw. Sehr hoher Katalogwert! (S) ☉/\* **800,-**

**P 11395** 1840/1930 (ca.), Sammlung der klassischen Ausgaben samt Dubletten in ca. 40 Alben bzw. Mappen sowie eine Schachtel mit einer Vielzahl besserer Ausgaben ab Penny Black (65 Stück dabei 1 Paar und 4 Briefe), Besonderheiten wie Plattenrekonstruktionen, Abstempelungen, SPECIMEN, Stempelmarken, Dienstmarken und Brit. Post im Ausland mit guten Ausgaben, weiters dabei hunderte Briefe und Ganzsachen etc., etliches mit Fotoattest versehen!! Dabei auch \*\* Sammlung der modernen Ausgaben bis ca. 1990, Für eine eingehende Besichtigung sollten Sie genügend Zeit einplanen!! (Schrank) ☉/\*/\*\*/☒/GA **7.000,-**

**P 11396** 1840/1902 (ca.), Sammlung auf selbstgestalteten Blättern im Lindner-Ringbinder beginnend mit einem ungebrauchten 1 Penny Mulready-Faltbrief danach saubere gestempelte und mit Belegen aufgelockerte Sammlung der QV und KEVII-Ausgaben bis 1 Pfd., hoher Katalogwert (A1) ☉/☒/GA 300,-

**P 11397** 1840-1900, Classic stamps QV on old album leave startin no. 1 & 2, including nice cancellations,, few different as usual most fine, scarce offer! (M) ☉ **500,-**

11398 1840-70, Kleine Partie von frühen Ausgaben Königin Viktoria ab Nr.1, teils etwas unterschiedlich, bitte besichtigen. (T) ☉ 60,-

11399 1841, 1 P. red brown imperf., appr. 1400 stamps mounted in album, specialized collection plates 146 - 169, varied condition (A) ☉ 250,-

11400 1847/70, kleines Klassiklot mit u.a. MiNr. 5/7 viereckig, nach Angaben auch kopfstehende Wz. Bitte besichtigen (T) ☉ 100,-

11401 1855/1965 (ca.), gestempelte Sammlung im Borek-Vordruckalbum mit einigen besseren Ausgaben, Plattennummern, QV bis 10/-, KEVII bis 5/- sowie etwas Dienst und im Anhang IRLAND etc., hoher Katalogwert! (A1) ☉ 200,-

**11402** 1880/2008, umfangreiche Sammlung incl. Irland, Kanalinseln, Commonwealth in 8 Alben, streckenweise komplett gesammelt, etliche MH, FDCs, postfrische Ausgaben gut vertreten usw. Hoher Katalogwert! (K2) ☉/\*\*/\*/☒ **1.500,-**

11403 1880/1990 (appr.), massive stock in four albums with enormous number of stamps, including commemoratives, mint/MNH issues, booklets. High cat. value! (A4) 200,-

11404 1880/1965, sporadisch besetzte Sammlung der Kolonialausgaben im dicken Vordruckalbum, anschauen. (A) \*/☉ 120,-

11405 1900/70 ca.), Brieflot mit u.a. GA-Karte Eduard 1910 von Otjiwarongo (SWA) nach Tsumeb (rückseitigem Ankunstempel), Karten um 1906/09 nach Deutschland (über Gerichtsakten oder juristische Anfragen) adressiert an Staatsanwaltschaft, Gericht oder Gefängnis, alte AK. (T) ☒ 80,-

11406 1940/45, Posten mit ca. 97 Briefen an das Rote Kreuz in Genf, meist einfache Frankaturen König Georg VI, alle über Zensur gelaufen, lohnendes Material für Zensur- und Kriegspostsammler. (S) ☒ 100,-

11407 1958/80, Bestand Fotoessays, Original-Unterschriften der Entwerfer (u.a. auf Bogenrändern der entsprechenden Marken), alles auf Blättern (S) 150,-

**P 11408** ca. 60er/70er Jahre, schöner Bestand Fotoessays, Entwerfer-Originalzeichnungen (M) 150,-

**BRITISCHE MILITÄRPOST IN ÄGYPTEN**

11409 1941-46, 6 official and militay covers including scarce censors, plus 3 Egypt cards / PS, fine group. (T) ☒ 80,-

**BRITISCHE MILITÄRPOST II. WK**

11410 1940/45, stampless (10) and franked (3) inc. FPO 232,676 (2), 558, 537, 577, 604 (3), also one by air „RAF POST S. E. ASIA 5 23 AP 45“; also 1915/18, WWI APO covers (14) inc. active service or YMCA forms, total 27, from Changi-stock (T) ☒ 70,-

**GROSSBRITANNIEN - BESONDERHEITEN**

11411 1890/1940 (ca.), Collection of ca. 200 mostly different PERFINs (incl. stationery), used. (M1) PERFINs ☉ 50,-  
 P 11412 1969, coloured composite drawing on thin paper, showing ca. 15 alternative designs for a non realized postage stamp issue GPO (General Post Office), paper measuring 25x38 cm, signed by the artist Andrew Restall at lower left, UNIQUE ITEM!!! (M) (528-31) Essay (\*) 200,-  
 11413 TECHNIK GB 1976: coloured composite drawing on thin paper, showing 3 alternative designs for a postage stamp issue 100 Y. Telephone, paper measuring 41,7x29,5 cm, signed by the artist Andrew Restall at lower left, UNIQUE ITEM!!! (M) 702 (3) Essay (\*) 80,-  
 P 11414 1977, coloured composite drawing on carton, showing 15 (alternative) designs for postage stamp issue 100 years tennis, paper measuring 21x29,5cm, signed by the artist Andrew Restall at lower left, UNIQUE ITEM!!! (M) 727-30 Essay (\*) 450,-  
 P 11415 EISENBAHN GB 1979: coloured composite drawing on thin semi-transparent paper showing 36 alternative designs for postage stamp issue 100 obit of Rowland Hill, paper measuring 29,7x21 cm, signed by the artist Andrew Restall at lower left, UNIQUE ITEM!!! (M1) 804-07 Essay (\*) 280,-  
 P 11416 1979, coloured composite drawing on thin semi-transparent paper showing 28 alternative designs for postage stamp issue 100 obit of Rowland Hill, paper measuring 21x29,5cm, signed by the artist Andrew Restall at lower left, UNIQUE ITEM!!! (M1) 804-07 Essay (\*) 280,-  
 11417 1979, coloured composite drawing (with woodcut printing) on four thin paper showing alternative designs for postage stamp issue 100 obit of Rowland Hill (one with emblem of Int. Stamp Exhib. London 1980), paper measuring ca. 17x13 cm, signed by artist Andrew Restall, UNIQUE ITEM!!! (M1) 804 (835) Essay (\*) 80,-  
 11418 1983, composite drawing on thin paper, showing design for a postage stamp issue 500Y. Annual Fair of Smithfield, paper measuring 27,3x20 cm, signed by the artist Andrew Restall at lower left, UNIQUE ITEM!!! (M) 969 Essay (\*) 60,-

**GROSSBRITANNIEN - KANALINSELN**

11419 1969/99 (ca.), umfangreiche postfrische Dubletten von Guernsey, Alderney, Jersey und Insel Man im Karteikasten in hunderte Tütchen sortiert mit einigen inter. Ausgaben, Motive, Porto etc., hoher Katalogwert (S1) \*\* 100,-  
 11420 1969/99 (ca.), postfrische Sammlung Guernsey und Alderney im Scott-Vordruckalbum über weite Strecken komplett mit Blocks, Porto etc., hoher Katalogwert (A1) \*\* 100,-

**GROSSBRITANNIEN - INSEL MAN**

11421 1973/99 (ca.), Sammlung im Scott-Vordruckalbum anfangs einige Ausgaben mit Falz später postfrisch dabei auch einige Blocks etc., hoher Katalogwert (A1) \*\*/\* 100,-  
 11422 WW-I, 12 POW-covers to France (unusual destination), all w. censor marks or labels, and all with full contents (T) ☒ 100,-

**GROSSBRITANNIEN - JERSEY**

11423 1969/99 (ca.), postfrische Sammlung im Scott-Vordruckalbum über weite Strecken komplett dabei auch Blocks, Porto etc., hoher Katalogwert (A1) \*\* 120,-

**IRLAND**

11424 1858-84, Lot von 5 besonderen Briefen mit unterschiedl. Frankaturen (ex. GB 10-75, u.a. mit Paar Mi. 36) auf Inlands-, bzw. 4 Amerika-Briefen, ein schönes und recht gut erh. Quintett (T) ☒ 60,-  
 11425 1922/97, Sammlung und umfangreicher Dublettenbestand ab den ersten Ausgaben, dabei auch Markenheftchen und Zwischenstege, überwiegend sehr saubere Erhaltung, Katalogwert n.A.d.E. über 7.500,- €. (A) \*\*/☉/\* 900,-

**ISLAND**

11426 1873/2000 (ca.), Sammlung im Leuchtturm-Vordruckalbum überwiegend postfrisch/ungebraucht gesammelt (anfangs auch etwas gest.) mit zahlreichen guten Ausgaben u.a. Freimarken 1907/08 \*, etliche Provisorien der 20er-Jahre, Ansichten Islands 1925 \*, Allthing komplett mit Dienst \*, Hopflug \* mit Fotoattesten usw., dabei auch Dienstmarken sowie im modernen Bereich postfrisch mit Blocks, Zusammendruckern, Automatenmarken usw., sehr hoher Katalogwert!! (A1) \*\*/\*/☉ 2.000,-  
 11427 1873/1960, schöner Posten auf Karten, mit besseren Ausgaben wie MiNr. 83/97\*, 147/49\*, 156/67 ohne 164 \*, Hopflug 172/73\* (Zählung teils stockig) usw. Hoher Katalogwert! (S) ☉/\*\*/\* 200,-  
 11428 1873/1937 ungebrauchte und gestempelte Sammlung ab Klassik (dabei viele bessere Ausgaben) bis ca. 1939 auf Blättern. (M1) ☉ 300,-  
 11429 1875/1984 (ca.), Sammlung auf selbstgestalteten Blättern mit Dienstmarken und einigen besseren Ausgaben, Überdruckwerte, 2 Werte Zeppelin, Block 1 usw., hoher Katalogwert! (A1) \*\*/\*/☉ 150,-



Los-Nr.			Ausruf
11430	1879/1950, ungebrauchte GA-Sammlung ab P 1 bis P 74 (44), KB 1 - KB 13 (8) und 8 Aerogramme, hoher Katalogwert. (T)	☒	100,-
<b>P 11431</b>	<b>ab 1900, postfrischer Lagerbestand auf Steckkarten, Hauptwert bei den frühen Werten vor 1940, nur tadellose postfrische Einzelwerte und Sätze, ideal zur Lagerergänzung. (S)</b>	**	<b>1.600,-</b>
11432	1911/91, Partie Dubletten im Album mit einigen besseren Ausgaben u.a. Allthing 1930 bis 10 Kr. *, Hopflug 1933 * mit Altsignatur sowie einige moderne Blocks, Zusammendrucke etc., Mi. € 3.647,- n.A.d.E. (A)	**/*/☉	400,-
<b>ALTITALIEN</b>			
<b>11433</b>	<b>1730-1830, Schöne Partie von 16 Faltbriefen dabei, teils farbige, Stempel von Pieve, Vicenza, Verona, Basano, Udine, Pordenon, Adria, Padova, Bergamo, Salo, Casbaldo, meist saubere Erhaltung. (T)</b>	☒	<b>800,-</b>
11434	1851-65, Partie auf alten Albenseiten mit Kirchenstaat, Toscana, Modena, Parma und Neapel, teils bessere Werte, etwas unterschiedlich, enormer Katalogwert! (M)	*/☉	200,-
11435	1852/60, sehr interessanter Posten von ca. 100 Werten auf Karten mit allen Gebieten, viele bessere Werte, Besonderheiten usw., auch Sardinien MiNr. 15 und Sizilien MiNr. 7, jedoch nicht geprüft. Inhaltsgerecht vorsichtig bewertet, bitte besichtigen! (S)	☉/ Δ/ */ (* )	300,-
11436	1857/68, interessante Zusammenstellung auf Stecktafeln, mit Kirchenstaat und Modena, Katalogwert nach Angaben Sass. 4200,-€, zusätzlich einige Fälschungen unberechnet. (M)	*/*/☉	250,-
<b>ALTITALIEN - KIRCHENSTAAT</b>			
<b>P 11437</b>	<b>1850/80, Sammlung Kirchenstaat mit vielen Spitzenwerten, dabei Sass. 10 &amp; 11 mehrfach in beiden Erhaltungen, teils signiert / geprüft, umfangreicher Teil mit Fälschungsstudien und Literatur, Neudrucke auch in Bogen, ein sehr interessantes und in dieser Vielfalt seltenes Angebot! (S)</b>	☒/*/☉	<b>3.000,-</b>
<b>P 11438</b>	<b>1852/68, Sammlung aller vier Ausgaben auf Blättern, teils mehrfach mit Farbnuancen, dabei MiNr. 10II gestempelt, signiert (Mi. 3000,-), 11 ungebraucht mit Befund Gebr. Senf (3200,-) usw. (M)</b>	☉/*	<b>800,-</b>
<b>ALTITALIEN - MODENA</b>			
<b>11439</b>	<b>Collection of Essays, Proofs and Reprints in blocks of 24, different values und reprints in different colours. A very scarce and decorative study collection! (M)</b>	*	<b>1.200,-</b>
<b>ITALIEN</b>			
11441	1850/1958 (ca.), Sammlung im Schaubek-Vordruckalbum überwiegend gestempelt mit einigen inter. Ausgaben dabei auch etwas altitalienische Staaten sowie Nebengebiete etc., hoher Katalogwert (A1)	☉/*	100,-
<b>11442</b>	<b>1852/1940 (ca.), Sammlung ab altital. Staaten im amerikan. Vordruckalbum anfangs teils gestempelt später überwiegend ungebraucht mit zahlreichen teuren Ausgaben, Flugpost etc. dabei auch San Marino und Ägäische Inseln mit vielen besseren Ausgaben, sehr hoher Katalogwert (A1)</b>	*/☉	<b>1.500,-</b>
11443	1860/1960, gemischt geführte Sammlung auf uraltem Vordruck, einige gute und bessere Ausgaben gesehen, Marken weisen zum Teil deutliche Lagerspuren auf. (M)	☉/*	200,-
11444	1860-1950, Original italienisches Vordruckalbum Ernesto Marini mit Gebieten, teils entnommen, doch allherhand brauchbares Material gesichtet, viele Lire-Werte und etwas Gebiete, günstig! (A)	*/☉	100,-
11445	1860/1942 (ca.), Restposten auf Steckkarten, dabei viel Klassik, Altitalien teils fraglich, Italienische Kolonien mit gestempelten Werten der 30er Jahre, auch einige Belege mit u.a. Feldpost nach Tirana (Albanien) 1942. (T)	☉/ (* )/ */ ☒	100,-
11446	1861/1984 (ca.), Sammlung im Album auf selbstgestalteten Blättern gestempelt und ungebraucht mit einigen besseren Ausgaben und kompl. Sätzen, Flugpost, etwas Nebengebiete etc., hoher Katalogwert!! (A1)	☉/*	150,-
<b>P 11447</b>	<b>1861/1976, saubere Sammlung im Klemmbinder überwiegend gestempelt, in den Hauptnummern praktisch komplett mit allen guten Ausgaben, dazu Dienstmarken, Nachporto/Porto, DM-/AMG-Aufdrucke, usw., hoher Katalogwert, bitte ansehen! (A)</b>	☉/*	<b>4.000,-</b>
11448	1861/1965 (ca.), überwiegend gestempelte Sammlung und ab 1953 doppelt ** und o gesammelt im Borek-Vordruckalbum mit etlichen besseren Ausgaben u.a. Garibaldi 1910, Flugpost-, Porto- und Dienstmarken etc., hoher Katalogwert! (A1)	☉/*/**	400,-
11449	1861/1962, reichhaltiger Posten auf Karten mit großer Vielfalt, dabei die klassischen Ausgaben gut besetzt, bessere ungebrauchte Werte wie MiNr. 60 (Mi 500,-), 80 (550,-), 82 (600,-), 97/98 (450,-), auch der Nachkriegsbereich mit besseren Ausgaben. Hoher Katalogwert! (S)	☉/*/**	350,-
<b>11450</b>	<b>1861-1922, Sammlung auf alten Vordruckblättern mit vielen frühen Spitzenwerten wie u.a. Mi.-Nr. 18, 26 (2 Stk.), 28, je ungebraucht, 54 gestempelt, 57 ungebraucht usw., dabei auch Portomarken sowie Österreichische Feldpost in Italien etc., riesiger Katalogwert (M1)</b>	*/☉	<b>1.100,-</b>
<b>P 11451</b>	<b>1862/1997, hochwertige Sammlung im Vordruckalbum, ab den frühen Ausgaben mit einer Vielzahl von besseren Werte und Serien wie MiNr. 97/98, 153/56, 183/86, 188/93, 194/200, 201/04, die 30er Jahre mit guten Serien, Flugpost, Zeppelin 1933, Geschwaderflug MiNr. 445(2) und 446, ebenso der Nachkriegsbereich mit guten Freimarken, Sonder- und Gedenkausgaben usw. Hoher Katalogwert! (A)</b>	☉/**/*	<b>2.500,-</b>
<b>11452</b>	<b>1898-1935 (ca.), rund 270 zumeist gelaufen und häufig auch colorierte Ansichtskarten, dazu knapp 40 Briefe, neben den „Häufigkeitsmotiven einer Italienreise“ sind auch zahlreiche Preziosen enthalten, im Album, ansehen. (A)</b>	Ak/☒	<b>800,-</b>

Los-Nr.	Description	Ausruf
11453	<b>1911/45, saubere und gepflegte Sammlung auf Vordruckblättern mit vielen gesuchten Sonder- und Gedenkausgaben, Freimarken usw. Hoher Katalogwert! (M)</b>	* 650,-
11454	1913/51, saubere und gepflegte Sammlung nur Eil-, Rohrpost- und Zustellmarken auf Vordruckblättern. Schöne Gelegenheit! (M)	* 120,-
11455	<b>1915/56, saubere und gepflegte Sammlung nur Sonder- und Flugpostmarken auf Vordruckblättern mit vielen besseren mit Hauptwert auf den Flugpostmarken incl. Zeppelin-Serie (M)</b>	* 900,-
<b>ITALIEN - LOKAL AUSGABEN II-AOSTA</b>		
11456	1945, AUTONOMIA AOSTA: 7 values IMPERIALE in blocks of 40 with local se-tenant surcharges in italian and french, mint never hinged, very scarce politics issue, (CEI 26-41), for single stamps catalogue value CEI 3.800,- €++ (M).	** 300,-
11457	1945, AUTONOMIA AOSTA: 7 values IMPERIALE in blocks of 40 with local se-tenant surcharges in italian and french, mint never hinged, very scarce politics issue, (CEI 10-25), for single stamps catalogue value CEI 4.000,- €++ (M).	** 300,-
11458	<b>1945, PRO CADUTI PARTIGINAL: Three values Fratelli Bandiera in blocks of 24 with local se-tenant surcharges in italian and french for guerillas killed in action, mint never hinged, 1 L. block light toned gum, copy of certificate Raybaudi, very scarce politics issue, (CEI 1-6), for single stamps catalogue value CEI 144.000,- €++ (M).</b>	** 8.000,-
<b>ITALIEN - BESONDERHEITEN</b>		
11459	Exposition Universelle Milano 1906, vier Original-Archivbögen der Vignette in braun, rot, blau und grün je angeheftet auf Archivblatt der Druckerei, teils kl. Mängel, selten! (M1, SF)	**/(*) 60,-
<b>JUGOSLAWIEN</b>		
11460	1866/1960, kleine Partie auf Karten, dabei Serbien frühe Werte, Jugoslawien meist Vorkriegsmaterial, Kroatien 40er-Jahre mit Blocks, Aufdrucken usw. (T)	**/* 50,-
11461	1896-1955 ca. Über 40 Briefe / Karten meist aus dem 2. WK und Folgejahre, dabei Triest ab Österreich, viele SSt. und Sonderfrankaturen, einige frühe FDC, Paketkarten, seltene Bedarfs- und Dienstpost. (A)	☒/GA/Δ 200,-
11462	1920/2007, postfrisch und gestempelte Luxus-Sammlung in 2 Bänden dabei auch Kleinbogen und Markenhefte, Katalogwert nach Angaben des Einlieferers über 1.500,- €, genaue Aufstellung dabei. (A2)	**/☉ 300,-
11463	1920-70, Briefepartie mit 66 Bf. / Karten / GA in 2 Briefealben, dabei viele frühe Kroatien Aufdruckausgaben, Zensuren, Bosnien und Serbien, Taxierungen, Auslandsbriefe Kroatien! (S)	☒/GA 300,-
11464	1920-50, Partie von Briefen / Karten / Ganzsachen und Postanweisungen mit teils sehr interessanten Frankaturen, einige frühe FDC etc. spannende Partie! (T)	☒/GA 200,-
11465	1930-55 ca., Sammlung mit Blöcken und Kleinbögen im Borek Album, dabei viele gute frühe Aufdruckausgaben auf Einsteckkarten. (A)	**/*/☉ 200,-
11466	1933/80, hochwertige Partie mit fast ausschließlich besseren Ausgaben auf Steckkarten, dabei viel postfrisches Material und komplette Sätze, ideal zur Lagerergänzung. (S)	**/*/☉ 200,-
11467	<b>1944/1992, postfrische ab 1976 doppelt geführte, vollständige Sammlung inc. Zähnungsvarianten in 3 Vordruck-Alben Objekt ohne Ausfälle. (A3)</b>	**/☉ 900,-
11468	1957/62, United Nations Emergency Force (UNEF I) - Arleigh Gaines Collection; Album mit 21 Briefen des JUGOSLAWISCHEN KONTINGENTES im Nahen Osten, jeder Beleg einzeln auf Albumblatt und umfassend beschrieben. (A1)	☒ 250,-
11469	ABARTEN UND BESONDERHEITEN, dabei Verzahnungen, Aufdruckvarianten, Plattenfehler, fehlende Farben, ungezähnte Werte und weitere Besonderheiten auch Zwangszuschlag enthalten, schönes Lot für Spezialisten. (S)	**/*/☉ 120,-
<b>JUGOSLAWIEN - MAZEDONIEN</b>		
11470	2002, Europa-Kleinbogen 100mal.Mi. 1800,-€ (T)	** 270,-
11471	2003, Europa-Kleinbogen 100mal. Mi. 3000,-€ (T)	** 450,-
<b>KARPATEN-UKRAINE</b>		
11472	<b>1945, 100 F. und 200 F. jeweils über 500 Marken in postfrischen Einheiten, teils 200 F. mit verschobenem Rotdruck. Katalogwert über 36.000,- Euro. (T) 85,86</b>	** 1.500,-
<b>KRETA</b>		
11473	1900/13 (ca.), Sammlung auf selbstgestalteten Blättern mit Dienst- und Portomarken bis auf einige meist kleine Werte komplett und doppelt */** und o gesammelt, dabei auch Fehldrucke Mi. 46 F und P 16 F jeweils ungebraucht und gebraucht, 2 Halbierungen auf Briefstück usw., saubere Sammlung dieses schwierigen Gebietes!! (A1)	**/*/☉ 200,-
11474	1900, Freimarken, 9 Werte kpl., als Probedrucke in braunoliv, Höchstwert braunoliv/schwarz, mit Lochung, in 3er-Blocks tadellos postfrisch (T)	** 100,-

**KROATIEN**

- 11475 1941/45, umfangreiche Dubletten im Album überwiegend postfr./ungebr. dabei Einheiten, Zwischenstege, Blocks und Kleinbogen, Besonderheiten, Dienst- und Portomarken etc., sehr hoher Katalogwert! (A1) \*\*/\*\*/⊙ 200,-
- 11476 1941/45, an interesting lot of mini sheets, obviously complete sets, also stamps on stockcards with ovpt., mostly in units, the expert may find some varieties. (M) \*\*/\* 250,-

**LETTLAND**

- 11477 1920/37, saubere Partie auf Karten mit u.a. geschnittenen Ausgaben, Flugpost usw. (T) \*\*/⊙/\* Gebot
- 11478 1933, kleiner Posten, dabei Erstflug Lettland-Gambia gest, sign. Heidrich und Bogenteil mit rs. Landkarte! (T) 220-24, 11(24) ⊙ 250,-

**LIECHTENSTEIN**

- P 11479 1912/2007 (ca.), Luxusammlung in 6 SAFE-Alben doppelt postfrisch und gestempelt über weite Strecken komplett mit zahlreichen guten Ausgaben, Blocks, Kleinbogen, Dienst und Porto etc. dabei einige Ausgaben mit Fotoattesten, Mi. 35.309,70 n.A.d.E. (genaue Aufstellung liegt bei) (K1)** \*\*/⊙ **7.000,-**
- 11480 1912/2000, sehr sauberer Lagerbestand ab den ersten Ausgaben in 3 dicken Lagebüchern, anfangs zum Teil ungebraucht, dann fast ausschließlich postfrisch mit zahlreichen Spitzen, Blocks und besseren Ausgaben, ein Posten ohne Übermengen, Katalogwert weit über 10.000,- €. (A3)** \*\*/\*\*/⊙ **1.200,-**
- 11481 1912/95, zumeist postfrische teils doppelt geführte, über weite Strecken komplette Sammlung sauber in 2 E-Büchern mit vielen guten Sätzen und einigen Blöcken inc. Dienst und Porto, im Anhang 2 schöne Flugpost-Briefe, prächtiges Objekt mit hohem Katalogwert. (A2)** \*\*/\*\*/⊙ **1.350,-**
- 11482 1912/88 (ca.), umfangreiche Dubletten im Karteikasten in hunderte Tütchen sortiert mit einigen inter. Ausgaben, hoher Katalogwert (S1) \*\*/\* 80,-
- 11483 1912/82 (ca.), Sammlung im Minkus-Vordruckalbum anfangs lückenhaft und meist gestempelt, ab 1961 meist postfrisch und über weite Strecken komplett dabei einige bessere Ausgaben, hoher Katalogwert! (A1) \*\*/\*\*/⊙ 150,-
- 11484 1912/63, reichhaltiger Posten auf Karten ab der Nr. 1/3 mehrfach, viele weitere gute Ausgaben, u.a. MiNr. 94/107, Flugpost, auch der Nachkriegsbereich gut besetzt mit besseren Serien, Burg von Vaduz usw. Hoher Katalogwert! (S) ⊙/\*\*/\* 250,-
- 11485 1912/60, meist ungebrauchtes Lot, u.a. MiNr. 149/50, Mi. ca. 370,-€, zusätzlich 398 \*\* vom Unterrand (T) \*/\*\*/⊙ Gebot
- 11486 1915/39, schöne Sammlung gestempelt und postfrisch, dabei viele bessere Frankenwerte, saubere Erhaltung! (A1)** \*\*/⊙ **600,-**
- 11487 1916/2006, saubere gestempelte Sammlung in 3 Ringbindern zum Teil bereits liebevoll auf selbst gestalteten Blättern aufgezo-gen, es sind viele bessere Ausgaben enthalten dazu einige frühe FDC sowie Belege und Ganzsachen, auch Kleinbogen und Blockausgaben, besichtigen und kalkulieren. (A3)** ⊙/FDC/⊠ **500,-**
- 11488 1918/70, doppelt geführte zweibändige Sammlung, mit einer Vielzahl guter und besserer Ausgaben sowie Besonderheiten, die Sammlung präsentiert sich in durchgehend sauberer Erhaltung, immenser Katalogwert. (A2)** \*\*/\*\*/⊙ **1.200,-**
- 11489 1919/61, Belege Sammlung im Album, über 70 bessere Briefe und Ganzsachen, dabei gute Frankaturen auch Blöcke, Bild-GA, Flugpost...etc. (A) ⊠/GA 400,-
- P 11490 1937, 10-50 Rp. 'Arbeitsbeschaffung' in UNGEZÄHNTEN 4er-Blocks postfrisch. Bis auf minimale, leichte Knitter in tadelloser Erhaltung. Sehr seltenes Lot. (Mi. f. einzeln schon 7200,-) (T) 152-55 U(4)** ⊠/\*\* **2.600,-**
- P 11491 1940, 20 Rp.- 1,50 Fr. 'Johann II' im UNGEZÄHNTEN Bogensatz zu je 25 Werten postfrisch. Teils leichte Kniffspuren, sonst tadellos. Als kurzer Bogensatz eine wirkliche Rarität. (Mi. f. einzeln 62.500,-) (T) 186-90 U(25)** \*\* **22.000,-**
- P 11492 1945, 20 Rp.- 1 Fr. 'Geburt des Erbprinzen' im UNGEZÄHNTEN Blocksatz zu je 20 Werten tadellos postfrisch. Eine echte Rarität als kompletter Bogensatz. (Mi. f. einzeln 28.000,-) (T) 240-42 U(20)** \*\* **10.000,-**
- 11493 1950/95, Liechtenstein mit postfrischen Viererblöcken oft 2 fach dazu FDC und MK, auf Vollständigkeit nicht kontrolliert da noch in Umschlägen der Versandstelle, dazu Schweiz mit netter Partie Paketkarten und besseren FDC hier viel Pro Patria und Pro Juventute. (K) \*\*/FDC/Mk 200,-
- 11494 1962/83, sehr dekorative Sammlung, dabei Einheiten/Viererblocks/Streifen mit den Bogenrand-Inschriften, alles mit ESST aus Versandstellen-Abo, damaliger Postpreis umgerechnet über 240,- €, in zwei E-Büchern Michel ca. 460,- €. (A) ⊙ Gebot
- 11495 1974/90 (ca.), über weite Strecken komplette postfrische Bogen- und Kleinbogensammlung, bereits nach den Emissionen sortiert und zum Einzelverkauf vorbereitet, Mi. n.A.d.E. ca. 6.200,- € - der Erlös kommt der philatelistischen Jugendarbeit in Südwestdeutschland zugute. (K)** \*\* **600,-**

**LITAUEN**

- 11496 1888/1940, gehaltvolle kleine Partie mit 28 Briefen und Belegen, dabei auch Ganzsachen und Paketkarten ein spannendes und vielseitiges Los. (T)** ⊠/GA **600,-**

**LUXEMBURG - VORPHILATELIE**

- P 11497 1480-1852, Vorphilatelie Sammlung der Extraklasse mit mehreren Gold- und drei internationalen Gross-Gold Auszeichnungen. Beginnend mit der Periode Habsburg 1477-1506, wird auf 128 Ausstellungsseiten mit unzähligen Raritäten und Unikaten die Vorphilatelie Luxemburgs dargestellt. Bereits der erste Brief 1480 von Luxemburg nach Metz, geschrieben von Maximilian von Österreich, ist eine Toprarität der luxemburgischen Postgeschichte. Desweiteren sind zu erwähnen die 1. und 2. Spanische Periode mit einem Brief des Grafen Mansfeld 1591 und ein „Berlaymont“-Brief 1609, aussergewöhnlich besetzt auch die 1. und 2. Französische Periode mit einem Brief 1693 nach Mont-Royal (Traben-Trarbach), die „Gouvernement-Provisoire“ 1814-15 mit verschiedenen Stempeltypen, Holländische und Belgische Periode mit einer großen Fülle an Stempeltypen und Farben, PP, Franco, Rayons, Cachet Lineaires, Preußische Militärpost, Festung Luxemburg etc.! Einmalige Gelegenheit zum Erwerb einer Gross-Gold-Sammlung die in Jahrzehnten nicht mehr in dieser Form und Qualität zusammenzutragen wäre und von musealer Bedeutung und Wert! (K1)**
- ☒ **100.000,-**

**LUXEMBURG**

- 11498 1852/1965 (ca.), Sammlung überwiegend gestempelt sowie einigen ungebrauchten/postfrischen Ausgaben im Borek-Vordruckalbum mit besseren Ausgaben, Dienst- und Portomarken etc., hoher Katalogwert! (A1) ☉/\*\*/\*\* 200,-
- 11499 1852/1960, reichhaltiger Posten auf Karten, ab der Nr. 1/2, guter Teil Klassik-Ausgaben, viele Caritas-Serien, Dienstmarken usw. Hoher Katalogwert! (S) ☉/\*\*/\*\*  
\*/ Δ 200,-
- 11500 1852/1955, überwiegend postfrische/ungebrauchte Vordrucksammlung mit einigen guten Sätzen (ohne Blocks), dabei auch Dienst- und Portomarken, ein gepflegtes Objekt. (A) \*\*/\*\*/☉ 300,-
- 11501 1852-1919 (ca.), kleine Partie von als Einzellosen eingelieferten Marken und Besonderheiten, dabei Mi.-Nr. 2 etc., Katalogwert n.A.d.E. ca. 6.000,- € (T)** GA/\*\*/\*\*  
\*/ ☉ **700,-**
- 11502 1859/93, gehaltvolle zumeist gestempelt Dublettenpartie mit vielen sauber gestempelte Werten in überwiegend gute Erhaltung. (A) \*/☉ 200,-
- 11503 1865/1990, sauber gestempelte Sammlung, mit einigen besseren Sätzen und guten Blocks, Katalogwert n.A.d.E. über 4.400,- €, ein Aufstellung liegt dem E-Buch bei. (A) ☉ 400,-
- 11504 1867, 30 Centimes lilrot, ungebrauchtes farbfrisches Exemplar mit Originalgummi und Falzspur, Foto-Attest Demuth „Echt und einwandfrei“ in dieser schönen Erhaltung sehr selten. (T) \* 100,-
- 11505 1890/2004, inhaltsreiche Sammlung im dicken Album, mit gutem Vorkriegsteil, einige gute Belege ab 1928, ab 1945 gut besetzt und streckenweise kpl. gesammelt mit hohem Postfrisch-Anteil. Hoher Katalogwert! (A) ☉/\*\*/\*\* 400,-
- 11506 1912/94, anfangs sauber ungebrauchte, später postfrische Sammlung mit einigen besseren Ausgaben wie u.a. CEPT 1956/57; ab Jahrgang 1954 wohl komplett, Katalogwert n.A.d.E. über 4.100,- €, eine Aufstellung liegt dem E-Buch bei. (A) \*/\*\* 400,-
- 11507 1930/50, schönes Lot mit 50 Briefen und Belegen mit teils guten Frankaturen, dabei Block, FDC, Erstflug und andere Besonderheiten, günstig angesetzt. (T) ☒/FDC 200,-
- 11508 1937/84, postfrischer Bestand mit Blocks, Sätzen, Kleinbogen und Gedenkblättern, sehr hoher Katalogwert. (A) \*\* 200,-
- P 11509 1944, Ausgabe Freimarken Grossherzogin Charlotte, Mi.Nr. 347-49, 354-55, 358-59, 361-62, je mit rotem Aufdruck „SPECIMEN“ und kl. Annullierungsloch im kompletten 100 er Bogensatz (insges. 900 Marken) postfrisch, selten! (M) ex 347-362 SPECIMEN (ges. 900)** \*\* **1.600,-**
- 11510 1950/88 (ca.), Sammlung im Lindner-Vordruckalbum gemischt \*\*/\*\* und gest. gesammelt mit einigen besseren Ausgaben und einigen Blocks, hoher Katalogwert (A1) ☉/\*\*/\*\* 70,-
- 11511 1952/94, dreibändige Ersttagsbriefesammlung, dabei sowohl Schmuck-FDC's als auch echtgelaufene Belege, Katalogwert n.A.d.E. fast 2.200,- €, Aufstellung liegt bei. (A3) FDC 140,-
- 11512 1957, Geschenkbuch der luxemburgischen Post zum Weltpostkongreß in Ottawa mit ungebrauchten Marken aus dem Zeitraum 1948/57 u.a. mit Europa-Cept 1956 usw. (T) \* 100,-

**MALTA**

- P 11513 1820/1988, a very impressive collection of covers and stationary post in 3 albums, from the prephilately, GB used in Malta, postal history, censored mail and many more. A lot that demands careful inspection! (K)** ☒/GA **1.000,-**
- 11514 1860/1980, very interesting collection in five books, starting with GB used in Malta with 46 stamps and one cover, Malta from 1860 with two copies No. 1 unused, 1922 10 Sh. black unused and may more. (K) ☉/\*\*/\*\*  
\*/ ☒ 300,-
- 11515 1860/1978 (ca.), Prachtsammlung im Leuchtturm-Vordruckalbum über weite Strecken komplett mit guten Ausgaben anfangs etwas gestempelt ab 1903 überwiegend \*\*/\*\* mit u.a. 82/96, 101/14, 115/31, 152/68 usw. dabei auch die Portomarken komplett, sehr hoher Katalogwert (A1)** \*\*/\*\*/☉ **500,-**
- 11516 1863-1948, Collection starting QV with many mint early stamps up to 10 Sh., many surcharged issues, most very fine and high catalogue value, please inspect carefully! (T)** \*\*/\*\*/☉ **800,-**
- 11517 1890/2008, collection in one volume, main value in MNH, FDCs, up to the latest issues. (A) \*\*/☉/  
☒/ \* 250,-

Los-Nr.	Description	Condition/Notes	Price
<b>11518</b>	<b>1935/2007 (ca.), Prachtsammlung in 9 SAFE-Alben doppelt postfrisch und gestempelt gesammelt und über weite Strecken komplett, mit guten Ausgaben, dabei Blocks, Kleinbogen etc., Mi. 8.378,40 n.A.d.E. (genaue Aufstellung liegt bei) (K2)</b>	**/⊙	<b>1.600,-</b>
11519	1964/80, collection housed in a Lighthouse hingeless album, essentially complete collection of mint material from 1964 to 1980, includes stamps, souvenir sheets, booklets, errors, varieties and related items, noted numerous errors such as the 1965 4 1/2p with silver color omitted, and the 1966 Valletta 3p with gold color omitted, condition is very fine throughout. (A)	**	200,-
<b>MONAKO</b>			
<b>11520</b>	<b>1885/1999 (ca.), Händler-Lagerbestand in 5 Bänden anfangs ungebraucht/gestempelt und im moderneren Bereich überwiegend postfrisch teils vielfach mit zahlreichen Einheiten, dabei auch etliche bessere Ausgaben, einige Blocks, Portomarken, Vorausentwertungen usw., sehr hoher Katalogwert (K1)</b>	**/*/⊙	<b>2.000,-</b>
<b>11521</b>	<b>1885/1997, postfrische, ungebrauchte und gestempelte Sammlung, dabei viele bessere Marken und Sätze, hoher KW! (A1)</b>	**/*/⊙	<b>1.500,-</b>
<b>11522</b>	<b>1885/1980, umfangreiche gut ausgebaute Sammlung ungebraucht/postfrisch ab Mi.-Nr. 1 mit zahlreichen Spitzen, Blöcken und guten Einzelwerten, Erhaltung ist überdurchschnittlich gut, Katalogwert etwa 9.000,- €, bitte besichtigen. (A)</b>	*/**	<b>1.000,-</b>
<b>11523</b>	<b>1885/1974, in allen Erhaltungen zusammengetragen und über weite Strecken komplette Prachtsammlung in 2 Vordruckalben, mit gesuchten guten Ausgaben wie u.a. Mi.-Nr. 1/10, 1/8, 11/21 jeweils mit Extras, 120/36, 138/42, 190/99, 205/19, Block 4B, etc., die Jahre 1969/74 sogar doppelt vorhanden, sehr hoher Katalogwert, ein empfehlenswertes Objekt. (A2)</b>	**/*/⊙	<b>1.500,-</b>
11524	1891/1962, kleine Partie auf Karten, ab MiNr. 21 ungebraucht, viele interessante Ausgaben! (T)	**/⊙/*	Gebot
<b>P 11525</b>	<b>1903/12, 8 dekorative Hotelbriefe von MONAKO teils als Einschreiben bzw. Wertbriefe nach Deutschland, sowie GSK nach DÄNEMARK und Nachporto auf AK aus ITALIEN. (T)</b>	☒	<b>500,-</b>
11526	1946/2002 (ca.), umfangreiche Dubletten im Karteikasten in hunderte Tütchen sortiert mit einigen besseren Ausgaben, Flugpost, Portomarken etc., hoher Katalogwert (S1)	**/*	150,-
11527	1946/96 (ca.), Sammlung im Scott-Vordruckalbum anfangs einige ungebraucht ansonsten postfrisch mit einigen besseren Ausgaben, Blocks etc., sehr hoher Katalogwert (A1)	**/*	350,-
11528	1963/91, interessanter, postfrischer Sammlungs-Grundstock mit vielen Blocks, den Markenheftchen 1 - 4 und „Wappenzeichnung“, im E-Buch, Mi. 435,- €. (A)	**	80,-
11529	ca. 1983/88, Sammlung auf Vordruckblätter in Schachtel postfrisch mit Blocks etc., Mi. € 999 n.A.d.E. (S)	**	100,-
<b>MONTENEGRO</b>			
<b>11530</b>	<b>1860-1916, Sehr umfangreiche Ausstellungs-Sammlung mit Belegen in 3 Lindner-Alben, ab Vorläufer-Stempeln auf Österreich-Ungarn, teils spezialisiert nach Zählungen gesammelt, Briefe mit seltensten Frankaturen und Poststufen, sehr viele Einschreiben und seltene Bedarfpost, dazu Ganzsachen, Kartenbriefe, seltene Ansichtskarten, Probedrucke, viele Viererblöcke, Sammlungen von Montenegro in dieser Qualität und Schönheit werden nur sehr selten angeboten! (A3)</b>	☒/GA/ **/*/⊙	<b>6.500,-</b>
11531	1890/1905, postfrischer und überwiegend jedoch gestempelter Tütenposten; eine urige Partie zum Teil noch auf Briefstücken, sicherlich Fundgrube für Zählungen und Varianten. (S)	**/⊙	120,-
11532	1913, König Nikola I. Freimarken und Porto-Ausgabe in unterschiedlich großen Stückzahlen, dabei auch einige komplette Serien, sauberes postfrisches Material. (S) 86-98, 24-26	**	150,-
<b>11533</b>	<b>1915, Satzausgabe König Nikola, umfangreicher postfrischer Bestand in Bogenteilen, laut Aufschrift auf den Tüten 800 komplette Serien und etwa 200 Teilsätze, nicht oft in dieser Menge angeboten. (S) 86/98 (800)</b>	**	<b>700,-</b>
<b>NIEDERLANDE</b>			
11534	1852/1970, gemischt angelegte teils gut besetzte Teilsammlung inc. Dubletten, dazu ein Album mit Ersttagsbriefen, zumeist recht ordentliche Erhaltung, schöner Grundstock. (K)	**/*/⊙/ FDC	200,-
11535	1852/1965 (ca.), Sammlung im Leuchtturm-Vordruckalbum mit einigen besseren Ausgaben u.a. Block 1/2 **, Flugpost 1951 (Seemöwe) gest. usw., hoher Katalogwert! (A1)	**/*/⊙	250,-
11536	1852/1957 ungebrauchte und gestempelte Sammlung ab Klassik (dabei viele bessere Ausgaben) auf Blättern. (M1)	**/*/⊙	320,-
11537	1852/1950 (ca.), Sammlung ab 1. Ausgabe mit vielen interessanten Stücken (auch Abstempelungen) auf alten Vordruckblättern. (M)	⊙/*	250,-
11538	1852/1940 (ca.), Sammlung im amerikan. Vordruckalbum gestempelt und ungebraucht mit einigen besseren Ausgaben u.a. viele Zuschlagssätze der 20er-/30er-Jahre weiters enthalten ist die 25 Gld. Seemöwe (1951) sowie Portomarken etc. (A1)	⊙/*	200,-
<b>P 11539</b>	<b>1852-1940, Kleine Partie Erstaussagen auf Einsteckkarten mit vielen ausgesuchten Stücken, dazu Mi.357-74 postfrisch, Spezialistenlot mit hohem Potential! (T)</b>	**/⊙	<b>800,-</b>
11540	1852-1925, Classic stamps starting with first issue on old album leaves, including nice cancellations, nice part pstage due, many Gulden stamps, few different as usual most fine, please check! (M)	*/⊙	300,-

Los-Nr.	Description	Symbol	Price
<b>P 11541</b>	<b>1852/89 (ca.), Sammlung im Leuchtturm-Vordruckalbum in den Hauptnummern weitgehend komplett mit sehr vielen guten Ausgaben und Blocks anfangs gestempelt ab ca. 1958 meist postfrisch, dabei auch Dienst und Porto, einige Markenheftchen sowie einige Belege/FDC etc., sehr hoher Katalogwert (A1)</b>	⊙/ **/ */ ☒	<b>700,-</b>
11542	1864/1954, Posten auf Karten mit viel interessantem Material, komplette Satzausgaben, Kinderhilfe usw. Hoher Katalogwert! (S)	⊙/**/*	80,-
11543	1872/91, Sammlung von 328 Werten mit Nummernstempeln, meist MiNr. 19 und 35, zusätzlich Nummernstempel-Spezialkatalog (T)	⊙	50,-
11544	1876/1965 (ca.), überwiegend gestempelte Sammlung und die letzten Jahren teilweise doppelt ** und o gesammelt im Borek-Vordruckalbum mit einigen besseren Ausgaben, Rollenzählungen, Dienst und Porto etc., hoher Katalogwert! (A1)	⊙/**	150,-
<b>P 11545</b>	<b>1880/1900, Prachtlot (15) mit dekorativen Buntfrankaturen, Destinationen, Einschreibebriefe etc. (T)</b>	☒	<b>850,-</b>
11546	1940, Freimarken MiNr. 357/74 per dreimal tadellos postfrisch. Mi. 600,-€ (T)	**	80,-
11547	1942, Legionsblockpaar per 8mal tadellos postfrisch. Mi. 2000,-€ (T)	**	400,-
<b><u>NORWEGEN - VORPHILATELIE</u></b>			
11548	1833/71 (ca.), 20 Vorphila- bzw. markenlose Briefe, überwiegend gut bis sehr gut erhalten. (T)	☒	150,-
<b><u>NORWEGEN</u></b>			
11549	1855/1989 (ca.), Prachtsammlung im Leuchtturm-Vordruckalbum offensichtlich in den Hauptnummern ab Nr. 1 komplett bis 1964 gestempelt (einige ungebraucht) und ab 1965 postfrisch gesammelt, dabei auch Dienst- und Portomarken sowie drei alte GS-Postkarten etc., sehr hoher Katalogwert! (A1)	⊙/**/*	350,-
11550	1855/78, saubere Partie mit 14 gestempelten Werten, von guter bis Kabinetterhaltung. (L)	☒	150,-
<b>P 11551</b>	<b>1855/67, sehr interessanter Posten auf Steckkarten und in Tüten, beginnend mit 6 Werten Nr. 1, davon einmal mit Ortsstempel, König Oskar und die beiden Löwenausgaben vielfach mit vielen guten, dekorativen Stücken, Orts- und Nummernstempel. (T)</b>	⊙/(*)	300,-
11552	1872/1920, schöner Tütenposten der Ausgaben „Krone/Posthorn“ ex MiNr. 16/88, Fundgrube! (S)	⊙	60,-
11553	1878, König Oskar (MiNr. 32/34), kleines Lot, dabei Viererblock 2 Kr. sauber gest., „Bergen“ (T)	⊙	50,-
11554	EISENBAHN: 1885 (ca.), Schwedisch-Norwegische Eisenbahn-Coupons Original Archivbogen Bradbury, Wilkinson & Co. Druckerei mit aufgeklebtem Bogen zu 25 Stück mit Annulierungs-Lochung. (M1, Sondergröße)	(*)	Gebot
11555	1892/1997, reichhaltig gestempelte Sammlung, dabei zahlreiche ältere Ausgaben, Sonder- und Gedenkserien, die Nachkriegszeit reichhaltig vertreten inclusive Blocks etc. Viel Material mit sehr hohem Kat.-Wert! (A)	⊙	150,-
11556	1893/1929, Posthornausgaben 1893/1920, mit über 200 Marken, dabei viele Farb- und Zählungsvarianten, Abstempelungen, desweiteren über 100 Marken „Löwe“ aus 1925/29. (M)	⊙	100,-
11557	1905/76, reichhaltiger Tütenposten mit einer Vielzahl von guten Ausgaben, Freimarken, Aufdruckwerte, Sonder- und Gedenkausgaben, Dienst, Porto. Hoher Katalogwert! (S)	**/ ⊙/ */ ☒	200,-
11558	1957/72 (ca.), postfrischer Bogenpost mit einigen besseren Sorten, Katalogwert über 8.000,- € (S)	**	400,-
11559	Partie von 180 meist älteren Briefen und Ganzsachen, teils interessante Frankaturen sowie versch. gebrauchte Waren-Rationalisierungs- Ganzsachen, lohnend. (S)	☒/GA	300,-
11560	Ausstellungssammlung „SVALBARD / SPITZBERGEN“ schöne Dokumentation über die nördlichste Spitze Europas, dabei Stempel und Belege von Forschungsstationen aus verschiedenen Ländern, Motivmarken, Ganzsachen mit Cache-Stempeln...etc. (S)	**/ ⊙/ GA/ ☒	100,-
11561	Kleines Lot mit 16 Klassik-Werten, dabei schöne Nr. 1 und 2, übrige teils unterschiedlich, ansehen! (T) 1/3, 9/12, 15 u.a.	⊙	50,-
<b><u>ÖSTERREICH - VORPHILATELIE</u></b>			
<b>P 11562</b>	<b>1791/1848, zweibändige und ausstellungsgemäß aufgezogene Sammlung, beginnend mit einem Militärbrief von Raab (aus dem Türkenkrieg 1788/91), einigen im Müller unbekannte Frühdaten, mehrere Ex offo, Reco- und Rötelpriefe, vieles aus den Gebieten Ungarn, Kroatien, Serbien, Galizien, etc.; ferner sechs Cholera-Briefe aus dem Zeitraum 1836/1855 usw., insgesamt rund 130 einzeln genau beschriebenen Belege und Dokumente, teils mit historisch interessanten Inhalten. (A2)</b>	☒	<b>700,-</b>
<b>P 11563</b>	<b>1819 - 1850 (ca.), 16 Briefe, u.a. aus Südtirol, Militärgrenze, Kärnten, Galizien, etc. etwas unterschiedlich erhalten. (T)</b>	☒	100,-
11564	1826/76, Sammlung von ca. 80 Aufgabe-Recepissen, neben Wien auch viele andere teils kleine Orte, etliche mit Ortsdrucken, oft verschiedene Abstempelungen. (A)	☒	80,-
<b><u>ÖSTERREICH</u></b>			
<b>11565</b>	<b>1850/1985, ungebrauchte zumeist gestempelte Sammlung mit einigen besseren Ausgaben wie Flugpost, Porto, Bosnien, Feldpost...etc, schöner Grundstock zum weitersammeln. (A)</b>	**/**/⊙	<b>600,-</b>

<b>11566</b>	<b>1850/1981, postfrische, ungebrauchte und gestempelte Sammlung in unterschiedlicher Erhaltung, vieles mehrfach vorhanden, da viele Ausgaben spezialisiert gesammelt, 30iger-Jahre mit guten Werten und Sätzen, dabei Dollfuß 10 Sch., nach 1945 ebenfalls reichhaltig mit Renner geschnitten etc., dazu Porto und etwas Gebiete mit Bosnien. Die Sammlung wird durch insgesamt ca. 1870 Briefe, Karten und Ganzsachen ergänzt. Auf Blankoblättern in 15 (!) Ordnern (K2)</b>	** / * / ☉ / ☒ / GA	<b>3.000,-</b>
11567	1850/1980, reichhaltiger Posten im Karton in etlichen Alben, ab den klassischen Ausgaben, Briefe gut vertreten, schöner Spezialteil Stempel, Besonderheiten usw. (K)	☉ / ☒ / * / **	350,-
11568	1850/1976, saubere Sammlung auf Vordruckblättern, ab der ersten Ausgabe mit viel interessantem Material, MiNr. 139/56, Flugpost 468/87 komplett, 984/87 gest usw. Hoher Katalogwert! (M)	☉ / *	250,-
11569	1850/1960, gestempelte und ungebrauchte Sammlung mit einigen besseren Werten, hoher Katalogwert, Erhaltung zumeist ordentlich. (A)	* / ☉	400,-
<b>P 11570</b>	<b>1850/1954, sehr saubere ungebrauchte Sammlung im Vordruckalbum, anfangs mit Lücken, ab ca. 1900 weitgehend komplett, ohne WIPA-Block aber sonst mit allen guten Werten und Sätzen wie u.a. Dollfuß, Renner-Kleinbogen, dazu noch Porto und etwas Gebiete, hoher Katalogwert, ansehen! (A)</b>	*	<b>2.500,-</b>
11571	1850/1946, interessanter Sammlungsposten im Steckbuch, ab der ersten Ausgabe mehrfach mit MiNr. 1/2(2), 41, 156, die 20er Jahre mit guten Serien, alles dicht gesteckt mit großer Materialfülle, zusätzlich andere Gebiete, diese ohne Bewertung. Hoher Katalogwert! (A)	☉ / * / **	150,-
<b>11572</b>	<b>1850/1938, meist gestempelte Sammlung mit einigen schönen Briefstücken und Briefen, dabei etliche komplette und bessere Ausgaben (einiges signiert), verschiedene Farben, interessante Stempel und weitere Besonderheiten, dazu etwas Portomarken und Lombardei und Venetien, sauber auf Albenblättern, hoher Katalogwert! (A)</b>	* / ☉ / Δ / ☒	<b>1.500,-</b>
<b>P 11573</b>	<b>1850/1937, sehr gepflegte überwiegend gestempelte Sammlung, nach Vordruck komplett (ohne WIPA-Block) incl. Porto, etc., mit allen guten Werten und Sätzen, Mi. ca. 9.000.- Euro (A)</b>	* / ☉	<b>1.500,-</b>
11574	1850/1935 (ca.), gestempelte Sammlung der NEBENGEBIETE im Leuchtturm-Vordruckalbum mit Porto komplett, Lombardei, Levante mit einigen Portomarken, Feldpost sowie Bosnien mit einigen besseren Ausgaben in durchwegs sauberer Erhaltung, einige Werte auch ungebraucht, hoher Katalogwert (A1)	☉ / *	200,-
<b>P 11575</b>	<b>1850-1918, Umfangreiche Stempel-Sammlung auf Marken und wenigen Ganzsachen in 3 Alben mit sehr gutem Teil Levante, dabei sehr schöne Abstempelungen von Sulina &amp; Galatz, sehr ergiebiger Teil Balkan &amp; Gebiete, einige interessante Ganzsachenprobedrucke, empfehlenswerte und eingehend zu besichtigende Sammlung! (S)</b>	GA / ☉	<b>8.000,-</b>
11576	1850/1916, saubere und ansprechende Partie im Auswahlheft und auf Karten, mit u.a. MiNr. 1 per 9mal in Nuancen, 2 per 6mal, 10I, 12II, 24/25, Lombardei ab Nr. 1 per 2mal, sehr guter Teil ungebrauchte Ausgaben Auslandspostämter. (T)	☉ / * / ☒	300,-
11577	1850/1915, schönes Lot ab Klassik, meist gute Erhaltung, dazu noch Bosnien und Feldpost, Fundgrube! (T)	☉ / *	100,-
11578	1850/1906 (ca.), überwiegend gestempelte Sammlung der Klassikausgaben ab Nr. 1 meist mehrfach mit Lombardei und Portomarken im Album dabei Farben, Stempel, Besonderheiten usw., eine tolle Fundgrube für den Spezialisten und bewußt niedrig angesetzt!! (A1)	☉ / *	250,-
<b>11579</b>	<b>1850/80, saubere, bis auf MiNr. 7/9 komplette/überkomplette Sammlung auf Leuchtturm-Falzlos-Vordruckblättern, mit MiNr. 1/5 (2), 6 (3), 10/15 I/II, 16/17 usw. Hoher Katalogwert! (M)</b>	☉	<b>500,-</b>
11580	1850/73, kleines Lot auf Steckkarten, dabei MiNr. 10/11II gest. (Mi. 290,-), eine weitere MiNr. 10 in dunkelgelber Nuance gest. (vielleicht I, durch Stempelabschlag nicht zu erkennen), 12II ungebraucht, 24 gest. (110,-), 41 gest. (150,-), ferner Telegrafemarken mit Specimen (T)	☉ / *	200,-
11581	1850/67, kleine Partie auf Karten ab der ersten Ausgabe mit u.a. MiNr. 1/2 je per 3mal, 6, 12II, 41 usw. (T)	☉ / Δ / *	100,-
11582	1851/1988, umfangreiche Partie im grossen dicken Einsteckbuch, oft dicht übereinander gesteckt, dabei zahlreiche ältere Ausgaben ab der Klassik, Sonder- und Gedenkwerte, Feldpostmarken I.WK, Portomarken usw. Viel Material mit enormen Kat.-Wert! (A)	☉ / ** / *	150,-
11583	1851/1920 (ca.), ungebrauchte und gestempelte Österreich Sammlung auf Steckkarten, dabei viele bessere Werte und Besonderheiten, KW weit über 3.000.- (T)	* / ☉ / ☒	450,-
11584	1854-1860, 12 Faltbriefe mit Wappenfrankaturen, meist klare schöne Abstempelungen, vieles signiert Ferchenbauer, dabei Oedenburg, Radmannsdorf, Sissek, G. Meseritsch, Seelowitz, Polna, Verschetz, Dornbirn, Bahnhof Lundenburg, Prag etc. (T)	☒	300,-
<b>11585</b>	<b>1855/1965, teilweise doppelt geführte Sammlung mit Gebieten, dabei guter Klassik Teil, im Anhang schöner Posten ungebrauchter Bild-Ganzsachen. (A)</b>	* / ☉ / GA	<b>600,-</b>
11586	1859-1910, Sammlung auf Blättern mit gutem Teil Levante und Bosnien, teils schöne Stempel und bessere Stücke, einiges unterschiedlich, bitte besichtigen! (M)	* / ☉	200,-
<b>P 11587</b>	<b>1859-67, Blatt aus alter Sammlung mit Erstaussagen und Lombardei-Venetien, teils schöne Stempel und bessere Stücke, einiges fraglich oder mit Mängeln, eine eingehende Besichtigung ist unerlässlich! (M)</b>	* / ☉	<b>300,-</b>
11588	1860/1965 (ca.), Sammlung anfangs gestempelt später auch einiges ungebraucht oder postfrisch im Borek-Vordruckalbum mit einigen inter. Ausgaben, Portomarken etc., hohe Stückzahl!!! (A1)	☉ / * / **	80,-

Los-Nr.		Ausruf
<b>11589</b>	<b>1867-1938, Sammlung im Lindner-Album, überwiegend postfrisch, in den Hauptnummern weitgehend komplett (ohne WIPA Faser und WIPA-Block), dabei auch Porto, Telegraphenmarken etc., ANK über n.A.d.E. über 23.00,- €.</b> (A1)	**/** 3.000,-
11591	1870-1950 ca., Postfrische und ungebrauchte Engrospartie, dabei Einheiten und Bogenteile, teils ungezähnte Ausgaben, dabei Levante und Bosnien, hoher Katalogwert! (T)	** 100,-
11592	1880/1960 (ca.), Posten von geschätzt deutlich über 1000 Briefen, Karten und GA, mit Hauptwert auf den Vorkriegsausgaben, viel interessantes Material, enorme Stempelvielfalt, Dt.Reich mit Ostmark-Stempeln, Bedarfspost, Sonderbelege usw. Fundgrube! (K)	☒/GA 400,-
P 11593	1880/50, ca. 112 Belege mit vielen interessanten Stücken wie Einschreiben, Flugpost, Ostmark, Zensur, Nachporto, etc., Fundgrube für den Österreich - Spezialisten. (A2)	☒ 200,-
11594	1883/1980 (ca.), Sammlung im Schaubek-Album etwas Durcheinander mit Schwerpunkt in den modernen Ausgaben dabei einige bessere der 50er-Jahre (A1)	**/*/☉ 80,-
11595	1883/1921, sauberer Posten auf Karten mit vielen guten Ausgaben, u.a. MiNr. 49 gest per 2mal, gute Freimarken teils postfrisch wie MiNr. 50/62, 69/83, Höchstwert MiNr. 156 ungebraucht und auf Briefstück, Flugpost, Karten mit Vignetten usw. (T)	☉/*/**/ △/☒ 120,-
11596	1890/1980, gemischt angelegte Sammlung mit Hauptwert ab den 30er Jahren, dabei etliche bessere Sätze wie Luftpost, FIS, Skifahrer und Landschaften, dazu etwas Dubletten, lohnendes Objekt. (A3)	**/*/☉ 400,-
<b>11597</b>	<b>1890/1921, in den Hauptnummern komplette, meist postfrische Qualitätssammlung auf Leuchtturm-Falzlos-Vordruckblättern, mit allen guten Freimarkenserien, beide Jubiläumsausgaben 1908/10. Ein empfehlenswertes Objekt mit hohem Katalogwert und in dieser Form selten angeboten! (M)</b>	**/** 800,-
11598	1894/1935, komplette, saubere Qualitätssammlung der Portomarken auf Leuchtturm-Falzlos-Vordruckblättern, meist postfrisch gesammelt, auch Ausgaben, für die es auch im Michel Spezial nur eine Ungebraucht-Bewertung gibt; auch die beiden Schlüsselwerte MiNr. 45/46 sind vorhanden, je mit Fotoattest Matl. Schöne Gelegenheit! (M)	**/** 300,-
11599	1897/1950, KREMS an der Donau, 36 AK, davon 20 Künstlerkarten von KREMS und Umgebung, alle verschieden, in sauberer Erhaltung. (T)	☒ 150,-
11600	1900/2000, enorm umfangreiche mit viel Liebe zusammengetragene Heimatsammlung in 3 großen Kartons, Sammlung nach Orten mit Ansichtskarten, Stempeln und Briefen, beginnen um die Jahrhundertwende, zumeist aber modernes Material, gut geeignet zum weiterführen. (K3)	☉/☒/GA/ Ak 300,-
P 11601	KLEINWALSERTAL: 1900/84, Sammlung von 62 Belegen mit den Orten Hirschegg (16 Stück), Mittelberg (20 Stück) und Riezlern (26 Stück), dabei alte Ganzsachen, Briefe, Schmuckbriefe, Ansichtskarten mit Hüttenstempel, Vordruckumschläge, etc. zusätzlich noch 5 weitere Belege aus Jungholz/Tirol! Interessantes Los! (S)	☒/GA 400,-
<b>11602</b>	<b>1900-1960, Hochwertige Partie meist ungebraucht / postfrischer Marken und Sätze auf Einsteckkarten, dazu 2 FDC, 1953-54, enormer Katalogwert! (T)</b>	☒/**/** 750,-
11603	1900/18, Feldpostmarken und Bosnien&Herzegowina, interessante, meist gestempelte Prachtsammlung mit einigen kompletten und auch besseren Ausgaben, zum Teil signiert Soecknick BPP (M)	☉/△ 250,-
11604	1908/2000 (ca.), umfangreiche Dubletten im Karteikasten in hunderte Tütchen sortiert mit einigen besseren Ausgaben der 50er-Jahre, Flugpost, Portomarken sowie etwas Nebengebiete, hoher Katalogwert! (S1)	**/** 100,-
P 11605	KLEINWALSERTAL: 1922/85, Sammlung mit ca. 120 Stück Briefen, Ganzsachen und Ansichtskarten im Briefalbum, u.a. mit Feldpost, Belege innerhalb des Tales befördert (sehr selten), Bizone, verschiedene Poststufen und Zusatzdienste (z.B. Einschreiben, Luftpost), Besonderheiten, etc., Sehr abwechslungsreicher Posten! (S)	☒/GA 450,-
<b>P 11606</b>	<b>1922/37, saubere und gepflegte, in den Hauptnummern komplette, teils sogar überkomplette Qualitätssammlung, meist postfrisch gesammelt, im Leuchtturm-Falzlos- Vordruckalbum mit allen guten Ausgaben wie Flugpost, Freimarken, Sonder- und Gedenkausgaben, Wipa-Block ** mit Fotoattest Dr. Ferchenbauer (zusätzlich Geschenkeft), Blockmarke ** mit Fotoattest Soecknick, beide Wipa-Marken, Dollfuß ** mit Fotoattest Dr. Ferchenbauer, zusätzlich teils Zählungen und MiNr. 466b usw. Gute Gelegenheit zum Erwerb einer kompletten Sammlung! (A)</b>	**/** 2.500,-
11607	1924/25, Lot mit 32 Belegen, alle mit Firmenlochungen (Perfins), dabei 31 Briefe per Einschreiben an die Firma Osram in Berlin! (T)	☒ 100,-
11608	1932/55, schöner Posten auf Karten, Hauptwert ab 1945 mit etlichen mittleren und besseren Ausgaben, teils mehrfach, wie Wiederaufbau, Vögel-Serie usw. Hoher Katalogwert! (S)	**/*/☉/** 80,-
11609	1938, Ostmark, kleine Sammlung auf Albenblättern mit Befreiungs-Stempeln, Mischfrankatur, Nebenstempel usw., durchgehend saubere Erhaltung, ansehen! (M)	☒ 200,-
<b>11610</b>	<b>1945/2008, in den Hauptnummern augenscheinlich überkomplette, meist gestempelte Prachtsammlung in 2 Alben, dabei postfrisch u.a. Mi.-Nr. Va-d, 674-692, 693-696 (Fotoattest Sturzeis VÖB) und 772-775 B, dazu noch Portomarken.</b> (A2)	☉/△/** 650,-
<b>11611</b>	<b>1945/2005, weit überkomplette, traumhaft gute postfrische Qualitätssammlung in vier Leuchtturm-Falzlos-Vordruckalben, Grazer Aufdruck etwas spezialisiert, MiNr. 668 mit Typen gepr., Blitz/Maske mit Fotoattest Babor, Renner geschnitten und die Blocks (diese mit Fotoattest Soecknick), sodann alle weiteren guten Ausgaben, teils ausgeschmückt mit Extras wie Belegen usw. (K)</b>	** 2.000,-



Los-Nr.			Ausruf
11612	1945/97, 2 gut besetzte Teilsammlungen sauber postfrisch in E-Büchern, ohne die großen Spitzen mit einigen besseren und mittleren Ausgaben, dabei auch Kleinbogen und Blöcke, günstiger Startpreis. (K)	**	400,-
11613	1945/89 (ca.), Sammlung im Leuchtturm-Vordruckalbum in den Hauptnummern offensichtlich komplett mit Grazer Provisorien (**/*), Flugpost Vögel usw. bis 1971 sauber gestempelt danach postfrisch gesammelt (A1)	⊙/**/*	250,-
11614	1945/65 (ca.), Sammlung doppelt o und */** geführt im Borek-Vordruckalbum mit einigen besseren Ausgaben u.a. Flugpost 1953 *, Portomarken etc., hoher Katalogwert! (A1)	⊙/*/**	120,-
11615	1946/55, Wiener Lokalbahn, Beförderungsmarken für Zeitungspakete, Muster, Einheiten....., selten! (M)	*/⊙	100,-
11616	1947/2004, Sammlung von FDCs in 5 Alben mit einigen besseren der Anfangsjahre (K)	FDC	250,-
11617	1948 - 1952 (ca.), rund 128 verschiedene Belege, interessante Sammlung enthält Einschreiben, Barfrankaturen, viele Trachten - Ausgaben, jedoch ohne Spitzen. (S1)	☒	100,-
<b>P 11618</b>	<b>1948/49, postfrischer Bogenbestand mit folgenden Werten: Mi-Nr. 856 (450), 885/92 (560), 927 (485), 928 (450), 929/32 (600), 933 (698), 934 (650), 935 (645), 936 (624), 937/40 (780), 941 (550), 942 (630), 944/45 (700), alle Sätze immer kompl., Kat.Wert über 140.000 €, genaue Aufstellung liegt bei. (K)</b>	**	<b>17.000,-</b>
11619	1961/63, Sammlung von 15 verschiedenen Raketenpostbelegen, zusätzlich Adresszettel 1949/51 mit 11 verschiedenen (M)	☒	200,-
11620	ÖSTERREICH: Feldpost I. WK, bemerkenswerte Sammlung von über 120 Feldpostbegleitadressen, als solche portofrei, je rückseitig Zusatzfrankaturen einer Portomarkte Nr. 47, verschiedene Aufgäbeorte, bessere Stempel, usw., hochinteressantes Los für den Spezialisten (A)	☒	100,-
<b><u>ÖSTERREICH - ZEITUNGSSTEMPELMARKEN</u></b>			
11621	1858/1910, schönes Lot ab Klassik, meist gute Erhaltung, Fundgrube! (T)	⊙/*/**	Gebot
<b><u>ÖSTERREICH - LOKALAUSSGABEN I-TIROL</u></b>			
11622	1919, Land Tirol, Paketkontrollmarken ungebraucht / Vorauswertung, selten. (M) I - VII	*	Gebot
<b><u>ÖSTERREICHISCHE POST AUF KRETA</u></b>			
11622A	1903/08, sauberes Lot von 25 Werten mit besseren wie MiNr. 4(2), 5, 10(2), 11 je gestempelt. Mi. ca. 1570,-€ (M)	⊙/Δ/*	200,-
<b><u>ÖSTERREICH - LOMBARDEI UND VENETIEN</u></b>			
11623	1850/1917, Schöne Sammlung ab Klassik, ebenfalls enthalten sind Kreta, Levante, Feldpost und Bosnien mit vielen kompl. Sätzen und besseren Werten, Erhaltung etwas unterschiedlich, aber meist gut! (A1)	*/⊙/**	400,-
11624	1850/57, sauberes Lot von 37 Werten der ersten Ausgabe, zahlreiche Besonderheiten wie Papiersorten, Farben, u.a. 10 Cmi. silbergrau, Drucke, Plattenfehler, Stempel. (M)	⊙	250,-
<b>11625</b>	<b>1890/1937, umfangreiche Sammlung (ca. 225 Belege), dabei viele bessere Werte, MeF, gute MiF, Ganzsachen (teils mit Zusatzfrankaturen), AK etc... fast alles in Kabinett- und Luxuserhaltung! (A2)</b>	☒	<b>500,-</b>
<b><u>ÖSTERREICHISCHE POST IN DER LEVANTE</u></b>			
11626	1889-1909, 24 Briefe / GA / Ansichtskarten meist von oder nach Smyrna gelaufen mit Ankunftsstempeln der Österreichischen Post, dazu DR & England Levante, Stempel von Salonico etc., teils unterschiedlich, sehr günstig. (T)	☒/GA/Ak	100,-
<b><u>ÖSTERREICHISCH-UNGARISCHE FELDPPOST - ALLGEMEINE AUSGABE</u></b>			
11627	1914-18, 144 Briefe / GA / Paketkarten mit vielen interessanten Stücken, dabei Balkan, einige frankiert, teils unterschiedlich, sehr günstig. (S)	☒/Ak	80,-
<b><u>ÖSTERREICH - GANZSACHEN</u></b>			
11628	1879/1900 (ca.), Posten mit ca. 80 Belegen, meist Postkarten, dabei auch Post-Nachnahme-Karte, interessante Stempel, Bedarfserhaltungen. (S)	GA	50,-
<b>P 11629</b>	<b>1883 - 1904, ca. 128 Korrespondenzkarten mit meist klaren Abstempelungen aus verschiedenen Kronländern. Belege aus Levante und Bosnien sind auch enthalten. (A1)</b>	☒	<b>150,-</b>
11630	1886/88, kl. Lot von 7 (meist versch.) Telefonkarten, gebraucht. (T) ex TK1-10	GA	Gebot
<b><u>ÖSTERREICH - BESONDERHEITEN</u></b>			
11631	1804 - 1915 (ca.), Album mit rund 60 Belegen, insbesondere Rezipissen (Portoscheine), Quittungen von diversen Kriegsschiffen (u. a. S.M.S Sankt Georg, S.M.S. Scharfschütze, S.M. Schiff Teodo), ein Telegramm, Ansichtskarten, etc. Genaue Berichtigung wird empfohlen. (A1)	☒	200,-
<b>11632</b>	<b>1877/1930 (ca.), FIRMENLOCHUNGEN/PERFINS, dickes Steckbuch mit ca. 1400 Marken, 115 Ganzstücken und einigen Briefstücken, jeder Lochung ist eine Zeichnung zur sofortigen Identifizierung beigefügt, dazu etwas Literatur, interessantes Objekt. (S)</b>	⊙/☒	<b>600,-</b>
<b>P 11633</b>	<b>1903/'04, Münz-Postkarten, Sammlung von 35 versch. Karten mit 'plastisch hervortretender Münzimitation zur Belehrung über internationales Münzwesen' (Auszug aus Gebrauchsmuster des Reichspatentamts), überwiegend ungebrauchte Postkarten in guter Erhaltung (M)</b>	☒	<b>200,-</b>

Los-Nr.			Ausruf
11634	FIRMENLOCHUNGEN/PERFINS: 1925/45 (ca.), rund 200 Marken (davon etwa 40 Marken des Deutschen Reiches, die während der Ostmarkzeit in Österreich verwendet wurden), dazu 22 Belege/Vorderseiten und einige Marken der 2. Republik und der Feldpost. (A1)	☉/☒	230,-
11635	1955/65, postfrische Partie von 50 Ausgaben, meist postfrische Unterrand-Paare mit Signatur des Entwerfers bzw. des Stechers (oder auch beiden), viele verschiedene Unterschriften, tolle Partie. (M)	**	80,-
<b>ÖSTERREICH - BOSNIEN-HERZEGOWINA</b>			
11636	1879/1918, nette teils spezialisierte Sammlung auf selbstgestalteten Blätter, sicherlich bessere Exemplare enthalten. (M)	*/☉	150,-
11637	1879/1917, spezialisierte Sammlung mit einigen besseren Werten auf Vordruck, dazu netter Dubletten-Teil und weitere Besonderheiten, anschauen und rechnen, schöne Partie. (M)	**/*/☉	300,-
11638	SORTIMENTE 10 mal 100 verschiedene Werte in Tüten abgepackt insgesamt 1.000 Marken ungebraucht, postfrisch und gestempelt. (T)	**/*/☉	140,-
<b>OSTRUMELIEN</b>			
11639	1880-85, 23 Ganzsachen ab Nr.1, teils frankiert, teils Formular ohne Marke, dabei vier ungebrauchte Antwortkarten, seltenes Angebot! (T)	GA	80,-
<b>POLEN</b>			
11640	1855/1952, kleine Partie auf Karten mit u.a. MiNr. 7, 8(2), 15/16, aber auch spätere Ausgaben wie MiNr. 347/77 und 385/405. Hoher Katalogwert! (T)	☉	150,-
11641	1860/1960, spannende kleine Zusammenstellung mit besseren Ausgaben, dabei Mi.-Nr. 1 auf Brief hier wurde die Adresse entfernt, weiter Aufdruck-Ausgaben, Flugpost, Monte Cassino Serie, diverse GROSZY Handstempel, Port Gdansk..etc. Gehaltvoller Posten. (A)	**/*/☉/☒	300,-
<b>11642</b>	<b>1860/1938, reichhaltiger Lagerposten im dicken Album, beginnend mit 12 Exemplaren der Nr. 1, so-dann die Aufdruckausgaben für Nord-, Süd- und Kleinpolen in unglaublicher Fülle, etliches gepr. Jungjo-hann, auch die nachfolgenden Ausgaben gut besetzt, MiNr. 135/36 per viermal gepr., meist Jungjohann, Freimarken, Sonder- und Gedenkausgaben, postfrisches Material, Einheiten usw. Enormer Katalogwert! (A)</b>	☉/**/*	<b>1.200,-</b>
11643	1910-1960 ca., Briefepartie mit Ganzsachen, dabei interessante Einschreiben und Viererblockfrankaturen, Postkarten, Zusatzfrankaturen etc. teils etwas unterschiedlich, bitte besichtigen. (T)	☒/GA	100,-
11644	1916/38, interessante Partie 24 Briefe und Karten, dabei Dt. Besetzung WKI, Stadtpost Czenstochau, Sosnowice und Przedborz, MiF Polen/Dt. Reich, Aufdrucke 1918/19 teils gepr. usw. (T)	☒	50,-
<b>P 11645</b>	<b>1916/44, sehr guter Posten ca. 200 Briefe, mit einer Vielzahl von interessantens Stücken ab den Deutschen Besetzungsausgaben, Verwendungsformen, Nachporto, MiNr. 135/36 gepr. Petriuk, 2mal Bl. 6, 380/82 usw. (S)</b>	☒	<b>500,-</b>
11646	1917/20 (ca.), Posten Fälschungen, dabei Aufdrucke, Stadtpostmarken, meist entsprechend signiert. Ideal für Vergleichszwecke (S)		Gebot
11647	1918/97, Sammlung in 2 KABE-Vordruckalben mit vielen guten Sätzen, nach 1945 überwiegend postfrisch und gestempelt vorhanden einschließlich der Blockausgaben, hoher Katalogwert. (A2)	*/**/☉	300,-
11648	1918/96, umfangreiche Sammlung in 3 grossen Einsteckbüchern meist gestempelt zusammengetragen, dabei zahlreiche ältere Ausgaben, Aufdruckwerte, Sonder-und Gedenkmarken etc. Viel Material mit sehr hohem Kat.-Wert! (A3)	☉/**/*	150,-
11649	1918/90, sehr interessanter Posten mit Hauptwert auf den frühen Ausgaben, Aufdrucke, Stadtpost, Original-Bogen, Besonderheiten, Briefe (S)	☉/☒/ **/*	80,-
11650	1918/75 (ca.), umfangreiche überwiegend gestempelte Dubletten in 3 Alben mit einigen besseren Ausgaben, Portomarken etc., hoher Katalogwert, ex Salt Lake City Bestand (A3)	☉/**/*	Gebot
11651	1918/73, sehr interessante Brief-Sammlung in zwei Alben, Hauptwert auf den Vorkriegsausgaben, dabei frühe GA, Aufdrucke, Österreich-Frankatur vom 14.11.18 als Vorläufer, seltene MiF Polen/Österreich Portomärke vom 2.6.19 gepr. Petriuk, viele weitere gute Frankaturen, Einschreiben, Luftpost, Bl. 6, Nachporto usw. Besichtigung sehr empfohlen! (A2)	☒/GA	300,-
11652	1918/70 (ca.), Posten in ca. 40 Alben und Mappen mit Dubletten, Teilsammlungen, viel Vorkriegsmaterial (K3)	☉/**/*	250,-
11653	1918/22, schöner Tütenposten mit auch etlichen Aufdruckwerten. (S)	☉/**/*	100,-
11654	1918/19, schöner Posten Aufdruckausgaben Nord- und Südpolen (ex MiNr. 6/16 und 20/28), teils gepr., einige Besonderheiten, Oberränder, Einheiten, Paare usw. (A)	☉/**/*	70,-
11655	1918, interessante Spezialsammlung ex MiNr. 2/28, sauber auf Blättern, gesammelt nach Typen usw., Ober-randstücke, Aufdruckabarten, etliches gepr., meist Jungjohann (M)	☉/Δ/*/ ☒	120,-
11656	1919/39, reichhaltige Spezialsammlung auf Blättern im KABE-Album, mit Hauptwert auf den Freimarken ab MiNr. 65, die äußerst umfangreich nach Zähnungen gesammelt wurden, auch markante Abarten und Probe-drucke, später dann Bl. 1 und das Herzstück, guter Teil Port Gdansk mit besseren Ausgaben (A)	☉/*	250,-
<b>P 11657</b>	<b>1919/21, kleine Sammlung von 34 geschnittenen Probedruckten auf verschiedenem ungummiertem Papier, gepr. Jungjohann (M)</b>	(*)	100,-

11658	1919-20 ca., Temporary Local Postage Dues. Collection of overprints on 1919 issues, couple hundred plus a few covers and cards, all written up on homemade pages, various handstamped "Porto", most with expertiser notations on white pages accompanying the stamps and covers, very unusual and interesting collection, worth inspection, generally fine to very fine. (A)	☒/**/ */⊙	200,-
11659	1919, Aufdruckausgabe für Kleinpolen incl. Portomarken, kleine Spezialsammlung von 60 Werten, augenscheinlich alle kompetent gepr., fast ausschließlich Jungjohann, dabei MiNr. 30*, 32*, 42 gest., 46 gest., Porto 7*, sehr guter Teil Aufdruckabarten wie MiNr. 31K*, 38K*, 40K*, 41K Briefst., 41DD*, 48K*/gest., 44 mit geteiltem Aufdruck, sodann auch beschädigte Buchstaben im Aufdruck, etliches mit Feldbestimmung. (M)	⊙/Δ/*	400,-
11660	1920/82 (ca.), interessante und reichhaltige Sammlung im Album und auf Blättern/Steckkarten, mit Vorkriegsmaterial, interess. Teil Stadtpost (diese jedoch fraglich), postfrische Nachkriegsausgaben usw. (S)	**/⊙/*	100,-
11661	1920/70 (ca.), umfangreicher Masseposten in fünf Kartons, Hauptwert Vorkriegsausgaben, enorme Fundgrube! (K5)	⊙/**/*	400,-
11662	1920/70 (ca.), interessante Partie Bogen und Bogenteile, dabei auch tolle Partie „Groszy“- Aufdrucke, weiter Kleinbogen, Probedrucke...etc, zum Teil etwas haftend mit leichten Lagerspuren, anschauen lohnt. (S)	**/*	400,-
11663	1925/38, kleine Partie mit u.a. Herzstück aus Bl.1, Blocks, kpl. Satzausgaben (T)	**/*/⊙	50,-
11664	1928/66, Blockposten im Album, dabei Bl. 1 postfrisch und auf R-Brief, 5 Herzstücke, Bl. 6 per siebenmal usw. Hoher Katalogwert! (A)	⊙/**/*	250,-
11665	1930/33, 49 Paketkarten von meist verschiedenen Orten mit Nachportofrankaturen (A)	☒	300,-
<b>11667</b>	<b>1941/97 (ca.), Sammlung in 2 amerikan. Vordruckalben über weite Strecken komplett mit zahlreichen besseren Ausgaben, Blocks, Kleinbogen usw., sehr hoher Katalogwert (A2)</b>	**/*/⊙	<b>500,-</b>
11668	1941/51, sehr guter Lagerposten, mit vielen guten Ausgaben wie MiNr. 380/82, 389, Bl. 9 und viele weitere. Hoher Katalogwert! (A)	⊙/**/*	200,-
11669	1950/51, schöner Posten ca. 50 Bedarfsbriefe mit groszy-Aufdrucken, gepr. Petriuk, sowie über 400 postfrische Marken mit groszy-Aufdrucken, meist in Paaren (S)	☒/**	150,-
11670	1960/73, collection housed in a Lighthouse hingeless album, essentially complete collection of mint material from 1960 to 1973, includes stamps, souvenir sheets, miniature and presentation sheets, and related items, noted almost all the imperforate sets for the period, condition is very fine throughout, Mi. 1.300,-+ €.		100,-
11671	1964/77, sieben jahrbuchähnlichen gebundene E-Büchern mit Goldprägung „Znaczkı Pocztove Polski Ludowej“ Tom VI - Tom XII, je mit zwei postfrischen Jahrgängen pro Band. (K)	**	80,-
11672	1970/90, saubere Partie mit ca. 280 Bedarfsbelegen und Ganzsachen, dabei schöne Frankaturen auch Blöcke auf Brief, günstig angesetzt. (S)	☒/GA	50,-
<b>POLEN - PORTOMARKEN</b>			
11673	1919/26, reichhaltiger Posten der lokalen Porto-Provisorien, etliche hundert Werte dicht gesteckt, teils gepr. (M)	⊙/ Δ/ */ (* )/ ☒	100,-
<b>POLEN - LOKALAUSGABEN 1915/19</b>			
11674	1918/19, Sammlung der Lokalausgaben von Alexandrowo bis Wloclawec, sauber auf Blättern gesammelt, augenscheinlich alle Marken kompetent gepr., viel Jungjohann. Seltene Gelegenheit, eine Besichtigung können wir Ihnen sehr empfehlen! (M)	⊙/ Δ/ **/ */(*)	200,-
11675	1918, schöner Posten verschiedene Ausgaben von Blonie bis Wloclawek, etliches gepr. wie Jungjohann, Petriuk. (M)	⊙/Δ/*	80,-
<b>P 11676</b>	<b>1917/18, Stadtpost Przedborz, Spezialsammlung von 116 Werten incl. Probedrucke auf Blättern, alle fünf Ausgaben überkomplett, gesammelt nach Typen und Zähnungen und soweit ersichtlich alle Werte gepr. Jungjohann. Spitzenobjekt! (M)</b>	⊙/*	<b>600,-</b>
11677	1916/18, sehr guter Posten Stadtpostmarken im Album, dabei Hauptwert Przedborz ab Nr. 1/2 mit allen Ausgaben, Sosnowice, Zarki, Zarwiecie, Luboml, vieles ist gepr. Jungjohann. Hoher Katalogwert! (A)	⊙/ Δ/ **/ *	300,-
P 11678	1917/18, interessante Sammlung der Lokalausgabe von PREDBÓRZ, gestempelt komplett (alles Briefstücke) zusätzlich postfr./ ungebraucht mit Mi.-Nr. 7-10 als geschnittene Paare, sowie drei Belege, darunter ein frankiertes Telegramm. Sehr selten angeboten! (M)	⊙/ **/ */ ☒	250,-
P 11679	1915/16, Stadtpost Warschau, sehr interessante Sammlung von 40 Briefen und Karten, vieles gepr. Jungjohann. Sehr vielseitig! (T)	☒/GA	250,-
11680	1915/16, Stadtpost Warschau, Posten von einigen hundert Werten in großer Vielfalt mit den verschiedenen Ausgaben, Einheiten, Bogen usw. (A)	⊙/ **/ */ (* )	200,-
11681	1915/16, Stadtpost Warschau, Spezialsammlung von 54 Werten auf Blättern, dabei Probedrucke, ungezähnte Werte, Teilzählung, Aufdruckabarten (Doppeldrucke, Kehrdrucke), Farben, Typen, vieles kompetent gepr. Petriuk/Jungjohann (M)	⊙/*/Δ	150,-
11682	1918, Stadtpost Zarki, Spezialsammlung von 19 Werten auf Blättern, überkomplett mit allen drei Ausgaben, dabei auch MiNr. 4F ungebraucht (Mi. 500,-€), alle Werte gepr., meist Jungjohann (M)	⊙/Δ/**/*	300,-
11683	1916, Stadtpost Zawiercie, kleine Sammlung von sieben Werten, MiNr. 1/2I gest., 1/2II *, 1/2III * sowie ein Makulaturdruck, bis auf MiNr. 2III alles gepr. Petriuk/Jungjohann (M)	Δ/⊙/*	400,-

Los-Nr.	Description	Condition/Notes	Price
<b>POLNISCHES KORPS</b>			
11684	1918, schöner Posten mit beiden Ausgaben und einer GA, etliches gepr. Mikulski/Jungjohann (M)	⊙/ Δ/ **/ *	70,-
<b>POLNISCHE POST IN DER LEVANTE</b>			
11685	1919, sehr interessanter Posten mit MiNr. 1/12 komplett ungebraucht (einige Werte auch doppelt!), je gepr. Mikulski/Jungjohann, sodann viele Neudrucke, aber auch ein lädiertes Brief mit MiNr. 1/4, 6/7, laut beiliegendem Schreiben von Herrn Jungjohann sind die Marken bis auf die MiNr. 3 Originale, Brief jedoch nicht gelaufen. Sehr interessante Zusammenstellung! (M)	☒/ **/ */ Δ	300,-
11686	1919, 3 F. bis 5 M. mit rotem Aufdruck „LEVANT“, kompletter sauber gezählter und ungebrauchter Satz mit Erstfalz, sign. Faludi, Mi. 1.000,- €. 1-12	*	250,-
<b>POLEN - LOKALAUFGABEN 1944/45</b>			
11687	1944/45, kleine Sammlung von 41 Werten und einem 4er-Block sauber auf Blättern mit Brwinow, Konskie, Lezajsk, Wawolnica und Bystrzyca Klodzka, praktisch alles kompetent geprüft, viel Jungjohann (M)	**/ ⊙/ Δ/ *	100,-
11688	1944, schöne Partie verschiedene Lokalausgaben, dabei Koszyce, Lezajsk, Niezabitow usw., etliches gepr. Jungjohann (M)	**/ ⊙/ */ (* )	50,-
<b>POLEN - BESONDERHEITEN</b>			
<b>P 11689</b>	<b>LOKALE AUFDRUCKE „GROSZY“: kleine Sammlung der Radsport-Ausgaben von 1948 mit „Groszy“-Aufdrucken verschiedener Orte der Rundfahrten in div. Farben, auch Kopfsteher, usw., alle signiert, interess. und seltene Zusammenstellung nicht nur für Liebhaber, dazu Literatur „Groszy overprints“ von W. Kolakowski in englisch (M) 486, 487/89</b>	**	<b>800,-</b>
<b>PORTUGAL</b>			
11690	1853-1970, Collection in large stockbook starting with no.1 on piece cancelled "1" signed Thier, many early imperf issues, some different, "Provisorio" surcharged issues, high cat. value, scarce offer please check carefully! (A)	**/*/⊙	400,-
11691	1853/1965 (ca.), gestempelte Sammlung im Borek-Vordruckalbum mit einigen besseren Ausgaben im Klassikbereich, etwas Porto- und Rot-Kreuz-Marken etc., hoher Katalogwert! (A1)	⊙	150,-
<b>P 11692</b>	<b>1853-1911, ungebrauchte und gestempelte Sammlung mit wenigen Dubletten ab Mi.-Nr. 1, mit vielen Spitzenwerten, dabei die Nummern 33, 44, 122/23, meist in guter Erhaltung, Katalogwert über 23.600 Euro, im kleinen E-Buch. (M).</b>	*/⊙	<b>3.800,-</b>
<b>P 11693</b>	<b>1853-1911, ungebrauchte und gestempelte Sammlung ab Mi.-Nr. 1-3 mit einigen Klassik-Dubletten im Einsteckbuch, viele Spitzenwerten, dabei Bl. 1-4, zahlreiche ausgesucht klare Stempel, guter Teil Ceres Ausgaben, meist in guter Erhaltung mit einem Katalogwert über 30.000,- Euro (A).</b>	*/⊙	<b>4.500,-</b>
11694	1860/1980(ca.), dickes Steckbuch mit sehr vielen alten Ausgaben (vor 1900 stark unterschiedlich), danach ca. 250 Ceres-Werte, etc., oft dupliziert, desweiteren Ausgaben von Mozambique u. Portugisch-Guinea. (A)	⊙/*	100,-
11695	1860/1960 (appr.), accumulation Portugal and mainly colonies in several albums, many interesting issues (K)	⊙/*	50,-
11696	1862-70, Kleines gestempeltes Lot ab Mi.16, dabei hübsches ungezähltes Paar 120 R. auf Briefstück und Madeira (T).	⊙	50,-
11697	1880/1975 (ca.), reichhaltige Dubletten in 2 Alben mit einigen besseren Ausgaben, dabei auch etwas Nebengebiete etc., hoher Katalogwert, ex Salt Lake City Bestand (S)	⊙/*/**	Gebot
11698	1894-1933, gestempelte Sammlung auf selbstgestalteten Blättern, mit einigen guten Ausgaben wie u.a.Mi.-Nr. 96/108, 138/45, 193/94 etc., dabei auch etwas Paketmarken etc., hoher Katalogwert (M1)	⊙	200,-
11699	1898/1999 (ca.), umfangreiche Dubletten im Karteikasten in hunderte Tütchen sortiert mit einigen inter. Ausgaben, Motive u.a. dabei auch einige moderne Madeira überwiegend postfrisch, hoher Katalogwert (S1)	**/*	120,-
<b>P 11700</b>	<b>1924, Stock of large blocks perforated and imperforated, many with margins and all with SPECIMEN perforation and some correction notes on border, many faults and folded, many blocks without value imprint, overall 1500 stamps, very scarce offer! (M, SF) Specimen 316-46</b>	(* )	<b>2.200,-</b>
<b>11701</b>	<b>1945/1980 collection housed in a Lighthouse hingeless album, advanced and complete collection of mint material from 1945 to 1980, includes stamps and souvenir sheets, a few inexpensive items are mint hinged while almost all are mint never hinged, condition is very fine throughout , Mi. 7.500,-++ €. (A)</b>		<b>1.300,-</b>
11702	1951, FATIMA Satz von 4 Werten in postfrischen Viererblöcken und in ungezählten Paaren OHNE gUMMI; SELTEN:	**	150,-
<b>11703</b>	<b>Sammlung ab den frühen Ausgaben im Steckbuch mit vielen guten Werten insbes. bei der Klassik, dabei u.a. Nr. 33 gestemp., 43, 45, 60, 64 usw. ungebraucht, enormer Katalogwert insgesamt, Erhaltung unterschiedlich, unbedingt besichtigen, gehaltvolles Objekt! (A)</b>	⊙/*/**	<b>700,-</b>

**PORTUGAL - AZOREN**

- 11704 1980/1991, überkomplette postfrische Sammlung im Lindner-Binder mit allen CEPT-Blocks, Markenheftchen etc., aufgelockert mit zahlreichen Maximumkarten (A1) \*\*/FDC 100,-
- 11705 1870/1930 (ca.), Posten nur der alten Ausgaben, dabei höhere Werte, Carlos bis 500 R., Vasco da Gama, Ceres, ferner Porto- und Paketmarken. ☉/\*\*/\*\* 100,-

**PORTUGAL - MADEIRA**

- 11706 1980/1991, überkomplette postfrische Sammlung im Lindner-Binder mit allen CEPT-Blocks, Markenheftchen etc., aufgelockert mit zahlreichen Maximumkarten (A1) \*\*/FDC 100,-

**PORTUGAL - KOLONIEN IN AFRIKA**

- 11707 1920/60 (ca.), Sammlung gestempelt mit einigen Belegen (Zensur, GA etc.) und Dubletten im dicken Ringbinder, Fundgrube! (A1) ☉/☒/GA 50,-
- P 11708 **1925, S. Tome, Guine, Mocambique, Angola, stock of complete sets with large blocks and complete sheets, perforated and imperforated, many with margins and all with SPECIMEN perforation and correction notes on border, some faults and folded, many blocks without value imprint, and some blocks with and without value imprint together, overall 2300 stamps, very scarce offer! (M, SF)** \*\*/\*/(\*) 3.500,-

**RUMÄNIEN**

- 11709 ca. 1850/1975, sehr umfangreiche Sammlung mit Dubletten in 9 Bänden, über weite Strecken komplett bzw. überkomplett, hoher Katalogwert - sicher im 5-stelligen Bereich, bitte genau ansehen! (K) \*/\*\*/☉ 900,-
- 11710 1858/1940, schöne teils spezialisierte Sammlung auf selbst gestalteten Blättern, dabei viele frühe Ausgaben in ausgesuchter guter Erhaltung, dazu ein Album mit Belegen und eine „geplünderte“ Teilsammlung, toller Grundstock mit hohem Katalogwert. (A3) ☉/☒/GA 800,-
- 11711 1858/71, schöner Klassikposten (65 Marken) ab Fürstentum Moldau, dabei viele bessere Werte und schöne Stempel, wie üblich teils unterschiedliche Erhaltung und vereinzelt Fälschungen, aber insges. sauberes Objekt mit hohem KW! (T) ex 5-28 \*/(\*)/☉ 300,-
- 11712 1862-1990, Umfangreicher Bestand auf Steckseiten im Album mit vielen Dubletten in beiden Erhaltungen gesammelt, in der Klassik sehr hohe Stückzahl mit seltenen gesuchten ungezähnten Ausgaben, teils unterschiedlich, enormer Katalogwert, bitte besichtigen! (A) \*\*\*/☉ 1.300,-
- 11713 1862/1937, interesting collection housed in an album and on four stockcards, from the issues MiNo. 8/10 with 8 copies, also a tete-beche, good part King Carol from the imperf issues with many better ones, shades, cancellations, also the following issues with a lot of values, commemoratives 1906/13 mostly multiplied and many further (A) ☉/\* 250,-
- 11714 1865-1970, Collection in large stockbook full with stamps, including some better classics, high cat. value, scarce offer please check carefully! (A) \*/☉ 150,-
- 11715 1866/1961 (ca.), Sammlung auf alten Albumblättern mit einigen besseren Ausgaben gestempelt und ungebraucht, Mi. über € 2.500,- n.A.d.E.!! (M1) ☉/\* 200,-
- 11716 1872/1958, reichhaltiger Tütenposten mit Schwerpunkt auf den postfrischen Ausgaben der Jahre 1928/40 mit augenscheinlich nur kompletten Ausgaben. Hoher Katalogwert! (S) \*\*/☉/\* 300,-
- 11717 1872/1910, nice lot on pages, with many issues Carol, units like blocks of 4 (T) ☉/\* 60,-
- P 11718 **1872, extensive specialized collection in three albums. The first album inchoate with issue 1872 Paris Print, Fine Impression, about Bucharest Print of 1876 and 1879. Enclosed many special features, like perforations, extreme color variations, bisections, etc. and scores of complete sets. In next album we find the issues of 1920 (Ferdinand) with very much unused stamps in different perforations, imperforated issues, paper variations (example: gray paper - not listed in catalogue), unissued King Ferdinand 1917 imperforated in large format. Last album we have complete sets with very rare cancels, scarce destinations and 180 complete sets in good quality. High catalogue value. (A3)** \*/\*\*/☉ 2.000,-
- 11719 1893-1913, Ungebrauchte und gestempelte Spezialsammlung nach Zählungen und Wasserzeichen, dabei größere Einheiten und Viererblöcke, Briefe und Karten etc., ein seltenes Angebot! (A) ☒/\*\*/☉ 500,-
- 11720 1944/64, interessante Sammlung von Blocks und Kleinbogen im Ringbinder, dabei beide Volks-Sport-Kleinbogen 1945 gezähnt/geschnitten (Mi.Nrn. 874/78, 879/83, Michel unterbewertet!) usw., selten angeboten! (A) \*\*/\* 300,-
- 11721 1955/90, umfangreicher Bestand postfrisch (teils x-fach) in Pergamintüten sortiert, hoher KW! (S) \*\* 200,-
- 11722 1968/81, postfrische Sammlung von meist verschiedenen Blocks mit besseren Ausgaben im Ringbinder, dabei gute ungezähnte Blocks inclusive Bl.86, 89 etc. Mi. 1.725,- Euro (A) \*\* 250,-
- 11723 Sammlung mit vielen ungezähnten Viererblöcken im zerfledderten Einsteckbuch, hoher Katalogwert! (M) \*\*\*/☉ 100,-
- 11724 Markenbestand Klassik auf uralten Steckseiten, sehr hoher Katalogwert, bitte besichtigen. (M) \*/☉ 80,-
- P 11725 **1890/1940 (ca.), most complete collection of the „post horn stamps of Romania“ from number „1, to „203, in black, violet and red on 340 postcards, envelopes, wrappers and other, inland post and incoming mails from very different countrys of the world, variose pieces with rare numbers, a wonderful and scarce object for fanciers in two albums! (A2)** ☒ 2.500,-

<b>11726</b>	<b>Sehr umfangreiche Sammlung mit Belegen in 24 Alben, ab Vorläufer-Stempeln auf Österreich-Ungarn, Plattierungen klassischer Ausgaben, seltene Abarten &amp; Plattenfehler, teils spezialisiert nach Wasserzeichen und Zähnungen gesammelt, Briefe mit seltensten Frankaturen und Portostufen, DDSG &amp; Gebiete, Besetzungen Ungarn &amp; Deutsches Reich mit Belegen und Zensuren, dazu Paketkarten, Ganzsachen, Streifbänder, Probedrucke, seltene Flugpost und Zeppelin, einiges geprüft / attestiert, Viererblöcke und größere Einheiten, Bahnpost &amp; Schiffspost Levante, Firmenlochungen auch auf Briefen. Das Lebenswerk eines Sammlers in 4 Kartons, für die Besichtigung bitte viel Zeit mitbringen, eine Sammlung dieser Qualität wird nur selten angeboten! (K4)</b>			<b>25.000,-</b>
<b><u>RUMÄNIEN - GANZSACHEN</u></b>				
11727	1935/39, sechs verschiedene ungebrauchte Dienst-Umschläge/Faltbögen, meist in guter Erhaltung, Aufstellung anbei. (M1)		GA	100,-
11728	19/1975 (ca.), Posten von weit über 500 ungebrauchten und gebrauchten Ganzsachen, meist verschieden, dabei Zusatzfrankaturen, Einschreiben, viele Bildganzsachen mit interessanten Motiven etc. (K)		GA	300,-
<b><u>RUSSLAND/SOWJETUNION/GUS/NACHFOLGESTAATEN</u></b>				
<b>P 11729</b>	<b>1857/1970 (ca.), sehr schöne überwiegend gestempelte Sammlung Rußland und Sowjet-Union in 5 Vordruckalben, über weite Strecken komplett mit zahlreichen guten Ausgaben dabei auch Blocks und Nebengebiete sowie auch einige Dubletten etc., Mi. über € 32.000,- n.A.d.E. (K1)</b>		◎/*/**	<b>5.500,-</b>
<b>11730</b>	<b>1857/1965, über weite Strecken komplette Sammlung in zwei Alben, anfangs mit Lücken, später dann bis auf wenige Ausnahmen komplett mit Blocks, dazu viele Besonderheiten, wenige ungebraucht, hoher Katalogwert (A2)</b>		◎	<b>500,-</b>
<b>11731</b>	<b>1857/1962 (ca.), umfangreicher Dublettenbestand ab Nr. 1 in drei Lagerbüchern gestempelt und */** mit einigen besseren Ausgaben u.a. 30er- bis 50er-Jahre mit vielen kompl. Sätzen, zahlreiche Blocks, auch sehr reichhaltig die Nebengebiete wie Post in China und der Türkei, Wendensche Kreispost usw., riesiger Katalogwert! (A3)</b>		◎/*/**	<b>500,-</b>
11732	1857/1961, nice assortment of interesting items on cards, starting with a fresh copy of MiNo.1 used, signed Richter, main value up to the 1930ties with good issues like MiNo. 410/11 unmounted mint, 453/55 mint, airmails and others, further army posts. (T)		◎/△/**/*	300,-
<b>11733</b>	<b>1857/1957, saubere gestempelte Sammlung ab Nr. 1 über weite Strecken komplett mit guten Werten und Sätzen, ansehen! (A)</b>		◎	<b>600,-</b>
11734	1865/1965 (ca.), gestempelte Sammlung (einige ungebraucht) in 2 KA-BE-Vordruckalben über weite Strecken komplett mit besseren Ausgaben, vielen kompl. Sätzen, Blocks usw., sehr hoher Katalogwert!! (A2)		◎/*	300,-
11735	1866/1972 (ca.), umfangreiche gestempelte Dubletten im Lagerbuch mit inter. Vorkriegsteil samt besseren Ausgaben, etwas unübersichtlich aber sicherlich eine tolle Fundgrube! (A1)		◎	100,-
11736	1870/1957 (ca.), Restsammlung auf amerikan. Vordruckblättern gestempelt und ungebraucht mit einigen besseren Sätzen, Flugpost, Blocks etc. (M)		◎/*	300,-
<b>11737</b>	<b>1875/1951, accumulation on large stockcards with strength in the areas, like army posts, e.g. Wrangel, good part Ukraine with many ovpt., Armenia, Georgia and others. (M)</b>		◎/*	<b>500,-</b>
11738	1880-1950, Briefepartie mit Ganzsachen, dabei interessante Einschreiben, seltene Stempel und Destinationen, Zusatzfrankaturen etc. teils etwas unterschiedlich, lohnend. (T)		☒/GA	200,-
11739	1908/91 (ca.), reichhaltiger Sammlungsposten (fast ohne Dubletten) von (n.A.d.E.) über 2000 Marken, bis ca. 1940 ungebraucht, danach fast nur noch tadellos postfrisch, dabei auch viele als Zusammendrucke oder 4er-Blocks sowie über 20 verschiedene Blockausgaben, sauberer u. vielseitiger Posten (S)		*/**	100,-
11740	1950-80 ca., Ein Schuhkarton prallvoll mit meist ungelauten Ganzsachen, dabei Bildganzsachen und Ganzsachenumschläge mit interessanten Motiven. (K)		GA	100,-
<b>11741</b>	<b>MOLDAWIEN: 1991/2007, postfrisch und gestempelte Luxus-Sammlung in 8 Bänden, dabei auch Kleinbogen und Markenhefte, Katalogwert nach Angaben des Einlieferers über 12.500,- €, genaue Aufstellung dabei. (K2)</b>		**/◎	<b>2.400,-</b>
11742	Postfrische Bogenware ab Klassik mit Zwischenstegpaaren und Herzstücken, meist moderne Bogen mit vielen interessanten Motiven, immenser Einstandswert, bitte eingehend kalkulieren! (S)		**	100,-
<b><u>RUSSLAND</u></b>				
11743	1858/1910, tolle Partie mit 32 Briefstücken, alles mit klaren sauberen Stempeln, Posten für Spezialisten. (T)		△	200,-
<b>11744</b>	<b>1863/1984 (ca.), Sammlung in 3 Scott-Vordruckalben überwiegend gestempelt sowie ein Album mit meist BESONDERHEITEN wie ungezähnte und teilgezähnte Marken, Farbabarten, Plattenfehler etc., dabei auch einige interessante Belege 1916/37 etc., sehr hoher Katalogwert! (K1)</b>		**/*/◎/☒	<b>1.500,-</b>
<b>11745</b>	<b>1864-1917, Sammlung im SAFE Album mit 9 schönen Faltbriefen, teils ins Ausland, Paketbegleitkarte und Wertbrief, dazu etwas Post in China und schöne Briefstücke, bitte ebsichtigen! (A)</b>		☒/△/◎	<b>1.500,-</b>
11746	1866/1999, reichhaltige Sammlung in 2 grossen Einsteckbüchern, dabei zahlreiche ältere Ausgaben, Wapen-Marken, Aufdruckwerte, schöner Teil 20er- und 30er-Jahre inclusive Sonder- und Gedenkausgaben usw. Viel Material, sehr hoher Kat.-Wert! (A2)		◎/**/*	250,-

Los-Nr.		Ausruf
11747	1880/1945 (ca.), Posten von ca. 130 GA und Briefen meist Klassik und KGV, dabei bessere Belege u.a. Rotes Kreuz, R-Briefe und Stempel, Fundgrube! (S)	☒/GA 250,-
11748	1898/1913, Posten von 38 zumeist verschiedenen alten Ansichtskarten, dabei viele colorierte Stücke, in vorwiegend gebrauchter Erhaltung (wenige ungebraucht), dabei viele Staßenansichten u. Denkmäler von Petersburg, Moskau, aber auch andere Karten. Interessantes Los! (T)	Ak 150,-
11749	1900/1920 (ca.), Posten von ca. 215 Ansichtskarten, dabei viele Colorkarten, Fundgrube! (S)	Ak 200,-
11750	1900/30, alter Blätterstapel und Dublettenposten auf Steckkarten, dabei Papier- und Farbvarianten gesehen, diverse Überdruckausgaben, Fundgrube für Spezialisten. (M)	*/☉ 100,-
P 11751	1921 / 23. Interessantes Lot mit 20 Inflationsbriefen. Dabei Bahnpost, Massenfrankaturen u. schöne Einheiten, eine Barfrankatur u. Postkarte mit roter Hungerhilfe 2250 R (Mi. 167) u. 50 K-Kontrollmarke (Mi. 131). (T)	☒ 300,-
<b>P 11752</b>	<b>FUSSBALL: 1978 ca. 2000 Russland-Karten mit Abbildung von "Lev Jashin" (Torhüter der Weltauswahl 1963 und 1968) mit Olympiamarke und Sonderstempel sowie jeweils ORIGINALAUTOGRAMM (K)</b>	☒ <b>500,-</b>
11753	1980/99, Sammlung im amerikan.Vordruckalbum gemischt gesammelt jedoch die letzten Jahre überwiegend postfrisch (teilweise ungebraucht) mit zahlreichen Blocks und Kleinbogen, sehr reichhaltig! (A1)	**/*/☉ 150,-
<b><u>RUSSLAND - STEMPEL</u></b>		
11754	1865/1922 (ca.), umfangreiche Stampelsammlung mit zehntausenden von Marken und vielen hundert von verschiedenen Stempeln, sortiert nach Städten, dabei auch Nr.-Stempel und stumme Stempel, viele kleine und seltene Orte enthalten, insgesamt 3 dicke Alben und viele Albenblätter in zwei Kartons, tolle Fundgrube! (K)	☉/Δ/☒ <b>3.600,-</b>
<b><u>RUSSLAND - GANZSACHEN</u></b>		
11755	1848/1913, Sammlung mit 98 Ganzsachen, Postkarten, Umschlägen, Doppelkarten und Geldanweisungen gebraucht und ungebraucht, auch Zusatzfrankaturen dabei, schöner Posten. (A)	GA/(*)/☉ <b>500,-</b>
<b>P 11756</b>	<b>Schachtel mit Ganzsachen ungebraucht und gebraucht, dabei auch etliche frühe Umschläge vor 1870 - ansehen! (S)</b>	<b>500,-</b>
11757	1917, drei russische Vordruck-Wechsel zu 50.000 R. mit links eingedruckter Steuermarke zu 100 R., übliche leichte senkrechte Faltung, sonst gute Erhaltung! (T)	GA 150,-
<b><u>SAN MARINO</u></b>		
11758	1877/1961, saubere Partie auf Karten mit u.a. MiNr. 141/44 **/*, 2mal 175/79 gest., 198/201 gest. (Mi. 300,-), 206/07 gest., Porto 32/46 gest. usw. (T)	☉/**/* 120,-
<b><u>SCHWEDEN</u></b>		
<b>P 11759</b>	<b>1688/1918 (ca.), Spezialsammlung in 4 Alben auf selbstgestalteten Blättern ausstellungsmässig aufgemacht, im ersten Band Vorphila mit 1688 Auslandsbrief nach nach Rotterdam, 1723 mit Bandstempel Stockholm nach Finnland, 1807 mit stilisierten Ochsenkopfstempel nach Nyboda, 1818 Federbrief usw., der zweite Band ab den Skillingausgaben mit 3 Sk. bis 24 Sk. komplett, Lokalmarken Stockholm mit Bedarfsbrief, umfangreicher Teil Wappen und Ringtype mit Belegen sowie Landsturmmarken etc., der dritte Band beinhaltet die Dienst- und Portomarken mit einigen Dienstganzsachen sowie etwas Zensurpost II. Weltkrieg und der vierte Band enthält die dazugehörigen Ganzsachen dabei Postkarten und Antwortkarten, Zusatzfrankaturen usw., zumeist wurden nur ausgesucht schöne Stempel in die Sammlung aufgenommen - ein empfehlenswertes Objekt in überdurchschnittlicher Erhaltung, deren Besichtigung wir ans Herz legen, da die Fototafel nur einen sehr kleinen Einblick gewähren kann!! (A4)</b>	☉/☒/GA <b>4.000,-</b>
11760	1855/2004, unglaublich reichhaltige und üppige Sammlung in acht dicken, zum Bersten gefüllten Alben, streckenweise komplett gesammelt, Hauptwert auf den postfrischen Ausgaben, Zähnungsvarianten und MH gut gesammelt, FDCs bis zu den Neuheiten usw. Enormer Katalogwert! (K2)	☉/ **/ */☒ <b>2.000,-</b>
11761	1855/1983, neat and tidy collection, housed in Scott album, containing better stamps of the first issue 1855, 4 Sk. blue, 6 Sk. grey, 8 Sk. orange and 24 Sk. red, also the following issues with a lot of interesting items like 1858 5 ö to 50 ö, 6 values complete, in the beginning mostly used, later in mint condition, mostly fine/very fine. Cat. value Scott 6000,-\$ (A)	☉/**/* <b>600,-</b>
<b>P 11762</b>	<b>1855/1969 (ca.), Prachtsammlung im KABE-Vordruckalbum weitgehend komplett mit sehr vielen gesuchten Ausgaben u.a. Skilling-Ausgabe 1855 komplett o, Landsturmsausgaben, Weltpostverein 1924 beide Sätze kompl. *, 20 Öre Flugpost mit kopfsteh. Aufdruck (*), zahlreiche B/D- und D/B-Paare, sehr schöner Teil Dienst- und Portomarken etc., sehr hoher Katalogwert! (A1)</b>	**/*/☉ <b>2.000,-</b>
11763	1855/1964 (ca.), gestempelte Sammlung im Leuchtturm-Vordruckalbum mit guten Anfangsausgaben u.a. Mi. 3, 4, 6, 8, 13 usw. dabei zusätzliche Farbnuancen, Stempel etc., weiters Landsturmmarken, UPU 1924 beide Sätze kompl. bis 5 Kr., zahlreiche Paare, schöner Teil Dienst- und Portomarken etc., sehr hoher Katalogwert (A1)	☉ <b>500,-</b>
11764	1855-1958, Gepflegte Sammlung mit Schwerpunkt Klassik im Leuchtturm Vordruckalbum, dabei viele sehr saubere klare Abstempelungen, umfangreicher Teil Dienstmarken, empfehlenswert! (A)	**/*/☉ 200,-
11765	1855/1936, schönes Lot auf Karten mit besseren Werten wie MiNr. 5 auf Briefstück (Mi. 2000,-€), 156**, 157 gest., 171**, 172/73* usw. Hoher Katalogwert! (T)	☉/Δ/**/* 200,-

Los-Nr.			Ausruf
11766	1858/1989, Sammlung im Vordruckalbum anfangs gestempelt ab ca. 1940 postfrisch mit einigen besseren Ausgaben, Heftchenblättern, Markenheftchen sowie Zusammenducken etc., hoher Katalogwert (A1)	**/*/⊙	150,-
<b>11767</b>	<b>1858/1982 (ca.), Sammlung in 5 KABE-Alben auf selbstgestalteten Blättern mit gestempelten Marken, Einheiten, D/D, B/D- und D/B-Paaren dabei auch zahlreiche bessere Ausgaben und weiters sehr viele Belegen (Briefe, Ganzsachen, FDC), Briefstücke, Abstempelungen, einige postfrische H-Blätter und Markenheftchen etc., sehr hoher Katalogwert! (K1)</b>	⊙/ **/ ☒/ GA	<b>750,-</b>
11768	1872/2004 (ca.), umfangreiche Dubletten in 16 Alben sowie in zahlreichen Tüten dabei inter. Ausgaben, Zusammendrucke etc. (K1)	⊙	170,-
11769	1892/1975 (ca.), Partie meist postfrischer Dubletten in Tüten vorsortiert mit etlichen besseren Ausgaben dabei Einheiten, Zusammendrucke, viele Markenheftchen etc., hoher Katalogwert (S)	**/*	250,-
<b>11770</b>	<b>1899/2000, Ausstellungssammlung „SVENSK ÖRLOGSPOST“ auf 122 Blättern mit über 240 Belegen, sehr ansprechend aufgemachte Sammlung mit immer einem Foto des jeweiligen Schiffes zu den Stempeln. (A)</b>	☒	<b>550,-</b>
11771	1945/95 (ca.), umfangreiche Dubletten im Karteikasten in hunderte Tütchen sortiert mit einigen besseren Ausgaben, Markenheftchen, einige Toursimusmarken etc., hoher Katalogwert! (S1)	**/*	150,-
<b>SCHWEDEN - GANZSACHEN</b>			
11772	1903/78 (ca.), schöner Bestand von ca. 150 Karten und Umschlägen, gebraucht/ungebraucht, auch Dienst, sauber sortiert nach Michel, gute Erhaltungen, anschauen lohnt. (S)	GA	100,-
<b>SCHWEIZ - BUNDESPOST</b>			
11773	1750/1900 (ca.), teils ausstellungsgemäß aufgemachte einbändig Sammlung von über 140 Briefen/Ganzsachen ab Vorphilä mit Altbriefen ohne Stempel, Fuhrmannsbrieife, vorgedruckte Geschäftsbriefe, „Port Payé“, Brieftelegramm aus Florenz („LT“), nach Wohlen, Markenteil mit u.a. R-Belege, Nachnahme und zahlreichen Ganzsachen, insgesamt sind rund 100 verschiedene Orte enthalten, ansehen! (A)	☒/GA	200,-
P 11774	ab 1766 ca., Posten verschiedener Belege im Album, ab 22 Vorphilä-Briefen, ca. 30 nachtaxierte Belege und einige andere, teils spezielle Stücke (auch Hotel-Vordruck, Stempel etc.). Ein vielseitig bestücktes Album (A)	☒	200,-
<b>P 11775</b>	<b>1843-1973, Große Schweizsammlung in gebrauchter Erhaltung unter Hawid aufgezogen in 2 großen Ordnern, beginnend mit einigen Kantonalen und Übergangsmarken, die aufgrund ihrer Erhaltung unberechnet blieben, ab Rayon sehr vielseitig (u.a. über 100 Strubel mit einigen Briefen) in anfangs noch unterschiedl. Erhaltung (entspr. kalkuliert), die gez. Ausgaben der Semiklassik sehr stark besetzt und nach 1907 so gut wie komplett in guter Erhaltung incl. aller Blocks, PAX etc. (nur wenige, zweifelhafte Stücke, wie ein Satz Pro Juv. Vorläufer, sehr sehr sauber gest., blieben unbewertet), dazu etliche Briefe, Besonderheiten/Abarten (z.B. HELVETTA auf 68D mit Attest) u.v.a.m., sehr viele Stücke mit Attesten/Befunden oder gepr./signn.. Eine wunderbare, äußerst reichhaltige Sammlung. (K)</b>	⊙/☒	<b>10.000,-</b>
<b>P 11776</b>	<b>1850/1990, hochwertige Sammlung im Vordruckalbum ab den Rayon-Ausgaben, Strubel incl. 2 Rp. und 1 Fr., Sitzende und Stehende Helvetia, auch B-Zählung komplett, Kreuz/Ziffer, Pro Juventute und Pro Patria ab Beginn, Flugpost überkomplett ab Nr. 1, alle Blocks ab NABA, PAX-Serie, im Anhang guter Teil Ämter mit den verschiedenen Ausgaben. Gepflegte Sammlung mit hohem Katalogwert! (A)</b>	⊙/**/*	<b>3.000,-</b>
<b>11777</b>	<b>1850/1975, zumeist gestempelte, saubere Sammlung mit einigen guten Serien, inc. Dienst, Porto und Ämtern, hoher Katalogwert, schöner Grundstock. (A)</b>	**/*/⊙	<b>1.000,-</b>
11778	1850/1970, Schweiz und Liechtenstein gemischt angelegte Sammlung sauber in Schaubek-Vordruck, mit einigen sehr schönen Sätzen und Einzelwerten, Besichtigen und rechnen. (A)	⊙/*	400,-
11779	1850/1965 (ca.), Sammlung im Biella-Vordruckalbum anfangs ganz wenig Inhalt ab ca. 1932 reichhaltig und teils doppelt o und * gesammelt mit einigen besseren Ausgaben, Pro Juventute und Pro Patria sowie einige Blocks u.a. Bl. 5 *, Bl. 9 o, Bl. 11 und 12 * etc., hoher Katalogwert (A1)	⊙/*	150,-
11780	1850/1965 (ca.), Sammlung im Leuchtturm-Vordruckalbum gemischt o und */** gesammelt dabei zahlreiche bessere Ausgaben u.a. einige Rayons, Sitzende Helvetia (Strubel), Flugpost, Pro Juventute und Pro Patria, zahlreiche Blocks usw., unterschiedliche Erhaltung aber hoher Katalogwert! (A1)	⊙/****	250,-
<b>11781</b>	<b>1850/1956, ab Mi.-Nr.8 in der Breite reichhaltig bestücktes, über 70 Seiten starkes Lagerbuch, dabei zahlreiche Strubel, sitzende und stehende Helvetia, Pro Juventute und Pro Patria sowie Luftpostausgaben, etwas unterschiedliche Erhaltung, Mi. über 15.000.- (A1)</b>	**/*/⊙	<b>800,-</b>
11782	1850-1955 ca., Posten in 2 Steckbüchern mit hauptsächlich gest. Marken, ab Rayon II und einigen Strubel in untersch. Erh., nachfolgende Ausg. mit Hauptwert 'Stehende Helvetia' (einige hundert Marken) und etwas UPU, danach Diverses u.a. mit Großblock PP '36 (Büge bzw. Knitter) bis zum Lausanne-Block '55, dazu noch Zurich 4 (nachgemacht) und zwei Zurich 6 (Mängel). Unterschiedliche, aber interessante Partie eines Nicht-Schweiz-Sammlers (A2)	⊙/****	400,-
11783	1850/1921, interessanter Posten auf Karten mit etlichen Rayon-Werten, auch Brief mit Frankatur MiNr. 8/9, Strubel incl. 1 Fr., Sitzende und Stehende Helvetia, sowie Pro Juventute ab 1915, teils etwas unterschiedlich, hoher Katalogwert! (S)	⊙/☒/*	200,-
11784	1850/1900, interessante Partie in leicht unterschiedlicher, gestempelter Erhaltung mit meist besseren Werte ab Mi.-Nr.8, dabei bessere Typen und Zählungen, u.a. Mi.-Nr.46 (2), 46 (2), 47 (3), 48 und 49 (2), Michelwert ca. 2.500,- €. (T)	⊙	200,-



11785	<b>1850-'60, Sammlung 'Rayon &amp; Strubel' auf Albenblättern mit insges. 20 Rayons und 103 Strubeli, alle gepr./sign. Hermann, dabei Rayon I dkl'blau mit und ohne KE (Mängel), R.II u.a. mit gr. Zier-K2 von Rheineck bis Rayon III mit Fingerhut von Sargans, meist kl. (Schnitt-)mängel sowie der Hauptteil Strubel der versch. Ausgaben von 5 bis 40 Rp. mit Farben, versch. Stempeln (Rauten-, Orts-, Fingerhut- und Stabstempel oder hs. Entwertungen), einer ungebrauchten 5 Rp. (Zu. 22D) u.a., meist mit leichten (Schnitt-) Fehlern, aber auch über 20 vollrandige Marken (mit einigen Einheiten), insges. unterschiedliche Erhaltung, dennoch eine teils sehr schöne Sammlung (Mi. n.A.d.E. 12.353,-€) (M) Mi. 7-17</b>	⊙/(*)	500,-
11786	<b>ab 1850, meist gestempelte Sammlung in 14 Alben (+ 2 Schachteln), der Hauptwert liegt im semiklassischen Bereich, neben einigen teils gut erh. Rayons, ein kleiner, aber feiner Strubelteil (meist weißrandige Stücke) und ein prächtiger Part 'Stehende Helvetia' mit vielen, auch besseren Stücken (B-Serie in Durchschnittsqualität, sonst gut), danach bis in die Moderne ohne Spitzen (erste Blocks, PAX etc.), aber z.B. Pro Juv.-Marken augenscheinl. kpl. u.s.w., außerdem ein Album Zusammendrucke, einige MH u.a.. Keine Spitzensammlung, aber, auch im älteren Bereich, von guter Qualität und günstig angesetzt (K)</b>		1.000,-
11787	1852-1941 ca., Lot 18 Briefe und einige Briefstücke mit 'Sitzender' bzw. 'Stehender' Helvetia, dabei Poste Locale auf Brief, wo sie nicht hin gehört, dann nette Belege aus 1862-1900, Ganzsachen bis hin zu 1,50 Fr. Wappen auf Brief von 1941 (glattes Papier?). Etwas wirrer, unterschiedlicher Posten. (T)	☒/ GA/ Ak/ Δ	70,-
P 11788	<b>1854-1972, postfrische, teils ungebrauchte Sammlung im Album, beginnend mit 4 Strubel (eine 5er mit Att., weitere 5er mit entferntem Federzug nicht gerechnet u. zwei 2Rp.), nachfolgende Ausg. (Sitzende, Ziffern, Stehende etc.) recht kpl. meist ungebr., nach 1907 so gut wie kpl., anfangs noch teils ungebr. später tadellos postfr., mit allen Blocks, PAX u.s.w.. Eine gepflegte Sammlung mit einigen Spezialitäten. (A)</b>	**/*	4.000,-
11789	1855/2004, Zusammenstellung mit besseren Werten auf Steckkarten und Albenblättern, dabei auch Ganzsachen und Ansichtskarten, schöne Partie. (M)	**/*/*/⊙/ GA/ Ak	200,-
11790	1857/1962, ungebrauchte und gestempelte Sammlung ab Rayon I (diese fraglich und daher ohne Berechnung), weiter mit nettem mittlerem Material, jedoch ohne die großen Spitzen. (A)	*/*	150,-
11791	1860/1980 (ca.), umfangreiche Dubletten in hunderte Tütchen vorsortiert mit etlichen besseren Ausgaben, Pro Patria und Pro Juventute, Porto, Stempel etc., ex Salt Lake City Bestand (S)	⊙/*/**	Gebot
11792	1861/1900, nette Partie mit 28 Briefen mit sitzender Helvetia mit einigen verschiedenen Ausgaben dazu eine schöne Litho-AK vom Rheinfall, günstig angesetzt. (S)	☒/Ak	75,-
11793	<b>1862 bzw. 1973-2008, Großer Posten neuerer Ausgaben in 46 DIN A5 Ordnern mit Briefen, FDCs, GA, losen Marken, Geschenkeften, Souvenirs, u.v.a.m., dabei natürlich auch z.B. Stickerei-Kleinbögen, Nominale u.s.w., dazu noch über hundert ältere Briefe ab der 'Sitzenden Helvetia'. Umfangreicher Bestand in meist tadelloser Erhaltung. (K)</b>		800,-
11794	1862/1963 (ca.), Sammlung ab 'Sitzende Helvetia' im Leuchtturm-Vordruckalbum überwiegend gestempelt mit einigen besseren Ausgaben u.a. Flugpost, Pro Juventute und Pro Patria, Bl. 5 *, Bl.11 auf R-Brief, PAX kompl. o. Bl. 14 * usw., hoher Katalogwert!! (A1)	⊙/*/*/ ☒	400,-
11795	1864-85, Sammlung Sitzende Helvetia auf Albumseiten, mit 13 Briefen und einigen Briefstücken, teils spezialisiert nach Farben etc. viele klare saubere Stempel, günstig angesetzt! (M)	☒/ Δ/ */*	300,-
P 11796	<b>1867/2007 (ca.), Luxusammlung in 11 SAFE-Alben doppelt postfrisch (ab ca. 1930) und gestempelt gesammelt und über weite Strecken komplett mit zahlreichen guten Ausgaben, Blocks, Kleinbogen, Zusammendrucke, Porto etc., einige Ausgaben mit Fotoattesten, Mi. 34.034,15 n.A.d.E. (genaue Aufstellung liegt bei) (K2)</b>	**/*	6.500,-
11797	1870/1960 (ca.), Briefsammlung mit ca. 300 Belegen, dabei viel Übersee-Luftpost 1940/60, dabei auch bessere FDC, anschauen lohnt. (S)	☒	250,-
11798	ab 1870 ca., Briefbestand eines Sammlers im Karton, leider nicht sortiert, so dass neben modernen Sonderbriefen Briefe aus dem 19. Jahrhundert, Ganzsachen, alte nachtaxierte Belege u.a. auftauchen. Sicher einige hundert Briefe, Karten oder auch Tüten/Steckkarten mit Blocks - eben ein Konkluemat. (K)	☒	100,-
11799	1878/1999, recht sauber in gestempelt geführte und empfehlenswerte Sammlung in vier Lindner-Vordruckalben (Text ab 1843 bis 1992), u.a. dabei MiNr.128/132 Block 4, 8, 10, 12, 13 u. 15 mit Sonderstempel, Mi. ca. 4.200,- (K)	⊙	280,-
11800	1880/1970, umfangreicher Posten mit einigen hundert Belegen, Schwerpunkt vor 1950 mit vielen GSK, Flugpost, Satzfrankaturen, R-Briefe und weitere Besonderheiten, bunte Mischung mit Substanz! (S)	☒/GA	300,-
11801	1881-1949, Lot von 9 besonderen Marken und Belegen, 50 Rp. lila auf Faserpapier mit perfektem, fraglichen Vollstpl. von Münchweilen, Zu. 130 postfr. mit Gummifehler, 163y auf Brief, 164.2.01 (tadellos), Pro Juv. '33 20 C. mit stark verschob. Unterdruck, 20 C. Pro Patria '41 bräunl.zinnober mit FB Renggli u.a., interessante Stücke. (T) ex. Zu. 51-301		150,-
11802	ca. 1882-1933, Doublettenbestand 'Ziffern', 'Tell' u.a. mit einigen tausend Marken in Steckbuch, Umschlägen und Bündeln, dabei einige hundert Ziffernmarken, 'Helvetia mit Schwert' sowie Tell auch mit 4er-Blocks usw., eine herrliche Stöberkiste für den Enthusiasten (K)	**/*/*	150,-
11803	<b>1882-1908, 'Stehende Helvetia', Farben-Spezialsammlung der verschiedenen Werte und Ausgaben, meist je 4 Marken pro Farbton, dabei z.B. 66Ad rosaorange (nicht perfekt) mit FB Bossert, 68C(8), 69C(7), 89A(4), 71Ad, 71E(4) bis zur 100B(4). Sehr schöne, saubere Studie mit überwiegend tadellosen und richtig zugeordneten Marken. (A) ex. Zu. 66A-100B</b>	⊙	500,-

11804	<b>1882-1908, Große Spezialsammlung 'Stehende Helvetia' im dicken Ordner, beginnend mit den gest. Marken der verschiedenen Ausgaben (dabei auch kpl., gut gez. B-Serie, Zu. 71E, 92A+C oder z.B. 96B), dann diverse Spezialitäten (Briefe, Einheiten, auch z.B. 93B im postfr. 4er-Streifen), weiter mit Abarten, Plattenfehlern und div. Retouchen (alles genau beschrieben) sowie eine ausführliche Stempel-Studie und ein Briefteil mit bes. Frankaturen. Anbei zusätzlich das große 'Stehende'-Handbuch von Guinand u.a.. Eine sehr umfangreiche Spezialkollektion in fast ausnahmslos guter Erhaltung und mit ausgesetzten Stempeln. (S) ex. Zu. 66-100</b>	⊙/☒	1.000,-
P 11805	1882-1908, Lot mit 'Quetschfalten' oder 'Blindzähnen' an über 50 Marken der 'Stehenden Helvetia', 5 Marken mit Quetschfalten bis zu über 1mm Breite! sowie Blindzähne, dabei auch z.B. 6x Zu. 72A (1x mit Rasierkl.-Vorläuferstpl. von St. Croix), einige 50er u.a. oder auch 2 Blindzähne. Feine, kleine Studie auf Albumseiten (M)	⊙	100,-
11806	<b>1882-1908, 'Stehende Helvetia', zweiteilige Sammlung im Hefter, einmal die versch. Marken der jeweiligen Ausgaben gest., dabei überdurchschnittl. gez. B-Serie und incl. der anderen guten Werte (wie Zu. 71E, 92A+C oder 96B mit FA Guinand. Im zweiten Teil eine chronologische Stempelsammlung 1882-1909 auf über 200 Marken (u.a. 37x 50Rp. oder 25x 3Fr.). Schöne Studienkollektion in ganz überwiegend guter Erhaltung. (Mi. über 5000,-) (M) ex. Zu. 66-100</b>	⊙	500,-
11807	<b>1882-1908, 'Stehende Helvetia', riesiger Bestand loser Marken dicht übereinander gesteckt im 60-seitigen Einsteckbuch, vorsortiert nach Wertstufen, Ausgaben und Farben, dabei z.B. Zu. 89A(10), 71E(3) oder 100B(8), eine Fülle an Material in vorab guter Erhaltung (A) ex. Zu. 66-100</b>	⊙	800,-
11808	<b>1883-1908, Lot 41 Briefe mit 'Stehende Helvetia'-Frankaturen, viele ins Ausland, bes. Verwendungen etc., u.a. Zu. 69A+70A auf 20 Rp. Geldanweisung. meist gute Erhaltung (T)</b>	☒	200,-
11809	1885-1933, großes, dickes Einsteckbuch mit über 2000 gest. Doubletten der Tell-Ausgaben und einiger anderer, beginnend mit Ziffern (u.a. Zu.59(12) oder 81), dann meist Tellen (z.B.126I(10), 173z(2) oder 175z(1.1) incl. div. 4er-Blocks, aber auch 2mal Zu.135, sehr reichhaltiger Qualitätsbestand (Zu. n.A.d.E. über 9000,-Fr.) (A) ex. 59-184	⊙	300,-
11810	1900/55 (ca.), gestempelter Bestand auf Blättern und im Album, dabei einige bessere Werte, zumeist sehr saubere Erhaltung, anschauen. (A)	⊙	200,-
11812	<b>1905-'08, Spezialsammlung der 20 Rp. orange, gez. 11 1/2 : 11, WZ 1, nach Farben, Stempeln, Abarten, Plattenfehlern und Retouchen, dabei herrliche und seltene Stücke, z.B. postfr. Eckrand-4er-Block mit Richtkreuz und Schraubenabdruck auf dem Rand, 'Perlen', postfr. unterer Halbbogen der Felder 151-200 mit 45 nachgravierten Marken bis hin zu 19 Ovalretouchen incl. der guten ex. 3.31-3.43, meist gestempelt, teils auch noch Belege, dazu einige doppelte Retouchen (3.31-32, 35-37) sowie eine etwa zu 3/4 gefüllte Plattierung der 400 Felder (ideal zum weitersammeln). Sehr schöne Spezialsammlung (M) Zu. 86A</b>	⊙/**/☒	600,-
11813	1905/'07, Plattierung der 20 Rp. orange, alle 400 Felder der Druckplatte IIb komplett, dazu die Felder 151-200 nochmals extra, mit den entspr. Nachgravierungen, PF (wie 5x 'Perle' auf der großen 2 u.s.w.), sauber und in guter Erhaltung auf speziellen Seiten zu 50 Marken. Sehr schöne Kollektion. (M) Zu. 86A (450)	⊙	400,-
11814	1907-'33, Tell (Vater&Sohn), starker Bestand von über 37.000 gest. Marken und Doubletten (ganz überwiegend 1. Wahl!) der einzelnen Tell-Marken in Umschlägen, z.B. 123II (100), 125II (100), aber auch Zu. 175 per 3.200 Stück, eine enorme Vielfalt an sauberen Stempeln aller Typen und sicher auch mit Spezialitäten, ein Eldorado für den Spezialisten (Zu. n.A.d.E. fast 40.000,-) (K) ex. 101-184z	⊙	400,-
11815	<b>1907-'33, lockere Sammlung Einheiten der Ausgaben 'Tell' (ex. Zu.101-184z, Mi.95-240) auf Blättern im Klemmbinder, dabei Paare, Streifen und 4er-Blocks postfrisch oder gest., incl. z.B. Zu.160z u. 182z je 2mal postfr. oder 182z im zentr. gest. 4er-Block, im Blockbereich auch einmal Lücken, aber ein umfangreicher Bestand in sehr guter Qualität, (Zu. n.A.d.E. über 12.000,-Fr.) (A)</b>	**/⊙/☒	500,-
11816	1907-'30 ca., Zusammenstellung von ca. 600-700 Marken 'Tell' mit Besonderheiten, dabei Stempel (z.B. Bahn-, Hotel-, Aushilfsstpl., 'Oberpostdirektion' oder auch FL-Vorläufer VADUZ auf 154 (Mi.165: 260,-€)), Abarten, Marken der SDN oder etliche mit (Rollen-)Klebestellen u.v.a.m., etwas unterschiedlich, meist jedoch in guter Erhaltung, ein herrlicher Stöberposten für jeden Schweiz(ab 1907)-Sammler (A)	**/*/⊙	200,-
11817	PRO JUVENTUTE: 1912/56 (ca.), Partie Briefe und Karten alle mit Pro-Juventute-Frankaturen dabei auch Ersttage, Einschreiben sowie 2 lose Vorläufer (braunrot und grün) (T)	☒	150,-
P 11818	1919-'49, Flugpost: Sammlung der versch. Flugpostmarken auf Albenblättern, ab den 'Propeller'-Werten (ungebraucht), Zu. 3-15 sauber gest. u.s.w., dazu auch Briefe (u.a. Zu. 16-18 'Abrüstungskonferenz 1932' auf FDC) sowie 12 weitere Belege teils interessanter Flüge. Saubere kleine Sammlung (Mi. ca. 2200,-) (M)	⊙/*/☒	200,-
11819	<b>ab 1919 ca., Großer Sammlerbestand von Belegen und MH in 8 Alben, dabei einige frühere Briefe und Ansichtskarten, sodann Maximumkarten ab den 50ern, modernere Briefe, Karten, FDCs, Souvenirs u.s.w. sowie über 60 Markenheftchen. Ein sauberer Bestand mit Substanz. (K)</b>		500,-
11820	1922/63, reichhaltiger Posten auf Karten, augescheinlich alles komplette Ausgaben, viel Pro Patria, Pro Juventute, Werbemarken, Freimarken, Bl. 6 per 4mal, davon einmal gestempelt. Hoher Katalogwert! (S)	**/⊙/ */☒	250,-
11821	1923/48, schöne Partie Flugpostmarken auf Karten, mit besseren, dabei MiNr. 179/84, 245x postfrisch, schöne Zeppelinkarte mit MiNr. 180/82 usw. (T)	⊙/**/ ☒/*	120,-
11822	1924-49 ca., Flugpost: Kleine Sammlung von 35 Flugpost-Belegen unterschiedlicher Güte, Qualität und Seltenheit, dabei feine Stücke, wie 1 Fr. (Zu. F19) u.a. auf Karte nach Singapur, weitere gute Frankaturen bis zur 150 C. Pro Aero 1949 im 4er-Block a. Brief. Eine Besichtigung wäre vorteilhaft! (A)	☒	350,-

11823	1925/88 (ca.), inter. Partie FLUGPOST-Briefe und Ganzsachen mit teils inter. und besseren Frankaturen, Stempel und Cachet-Stempel, frühe Erstflüge, Einschreiben usw. (M)	☒/GA	250,-
11824	1930/99 (ca.), umfangreiche Dubletten im Karteikasten in hunderte Tütchen sortiert mit einigen inter. Ausgaben wie Pro Juventute, Pro Patria, Flugpost etc., hoher Katalogwert (S1)	**/*	100,-
<b>11825</b>	<b>1934-'55, überkomplette, gest. Block-Sammlung unter Hawid auf Seiten im Klemmbinder, dabei u.a. Bl.1 sign., Bl.5 FA Renggli, Bl.6 per 2, Bl.7 FA u.s.w., teils zusätzlich div. Blocks auf Briefen. Sehr saubere, schöne Sammlung (Mi. über 5000,-) (A) Mi. Bl. 1-15</b>	☉/☒	<b>700,-</b>
<b>11826</b>	<b>1934, Blocklot ab Bl.1 postfrisch, einige bessere gestempelt, hoher Katalogwert. (T)</b>	**/*/☉	<b>1.000,-</b>
11827	1938/2003, Sammlung von meist FDCs und einigen Briefen in 3 Alben, auch einige bessere (K)	FDC/☒	150,-
11828	1940, Pro Patria-Block per 4mal postfrisch, einmal mit kleinen Knitterspuren. Mi. 1800,-€ (T)	**	200,-
11829	1941-55, Lot mit 8 postfrischen (2 ungebrauchten) Blocks sowie 10 Rp. Blockmarke 1942 (Mi. 410) gestempelt, dabei Bl.6 (Nachdruck?), 8, 9(2), 11+12 (kl. Mgl.), 13 in beiden Gummierungen und 15(2), wovon einer in abweichenden Farben ohne Aufdruck rs. (Probe od. Nachdruck?). Ungewöhnliche Kollektion, zurückhaltend bewertet. (T) ex. Bl. 6-15	**/*/☉	100,-
<b>11830</b>	<b>1945/65, sauberer postfrischer Bestand auf selbstgestalteten Blättern, dabei gute Sätze wie Pax tadellos, Blöcke ab Bl. 11 und weitere gute Ausgaben, hoher Katalogwert. (A)</b>	**	<b>500,-</b>
P 11831	1945, kleine, feine PAX-Kollektion auf Albenblättern, alle Werte vertreten, gestempelt oder auf Brief, z.B. 80 Rp. EF auf Eil-Brief, 1 Fr. EF auf R-Eil-FDC mit R2 '1. Tag der Waffenruhe / Cessation des hostilities', 2 Fr. EF, 3 Fr. gest. (Befund) und auf Brief, 5 u. 10 Fr. gest. je mit Befund einwandfrei. Schöne Zusammenstellung in guter Erhaltung. (Mi. min. 1600,-) (M) Zu 262-74	☉/☒	400,-
11832	1949, Souvenir der Post zum 75. J. UPU-Kongress in Bern mit diversen Ausgaben ungebraucht, vom UPU-Satz 1900 bis zu Ämterausgaben (insges. 98 Marken). Fein und selten. (S)	*	100,-
11833	1960/2005, Partie in zwei Alben mit Hauptwert auf den postfrischen postgültigen Ausgaben (A2)	**/☉	200,-
11834	1970-2000, Teilsammlung gest./Brief 1977-'88 in 2 Stabbindern (incl. einiger Besonderheiten wie Blocks, etwas Nominale u.a.) sowie einige bessere Stücke extra (Turmhahn ohne Leuchtstoff einzeln und per 2 auf Beleg, Stickerei-Kleinbogen auf FDC u.a.) (K)	☉/ ☒/ FDC/ **	100,-
11835	1977, SWISSAIR-Erstflug DC10 Zürich-Manila, 9 Briefe mit Frankaturen versch. Länder zum Erstflug 'Zürich-Athen-Bombay-Bangkok-Manila' am 2./3. Nov. bzw. zum Rückflug am folgenden Tag, befördert wurden jeweils nur 30 Belege ! Ein seltenes Lot. (T)	☒	180,-
11836	Nette Partie Schweiz im E-Buch Hauptwert bei Portoware ohne Gummi für mehrere 100 Franken, dazu PTT Sonderblätter und diverse postfrische und gestempelte Ausgaben, anschauen. (A)	**/ (*)/ ☉/ETB	180,-
<b><u>SCHWEIZ - BUNDESPOST</u></b>			
11837	Nette Partie Schweiz im E-Buch Hauptwert bei Portoware ohne Gummi für mehrere 100 Franken, dazu PTT Sonderblätter und diverse postfrische und gestempelte Ausgaben, anschauen. (A)	**/ (*)/ ☉/ETB	180,-
11838	10 C. Tell in Typ I, 40 sauber gest. Exemplare in vorab guter Erhaltung, dabei div. Vollstpl. oder auch Rasierlingenstpl. u.a., schöne Partie (Mi. 1440,-) (T) 126 I (40), (Mi.118)	☉	140,-
<b><u>SCHWEIZ - AUTOMATENMARKEN</u></b>			
11839	ab 1972 ca., Umfangreiche Sammlung aller Ausgaben im Ordner, dabei postfr., gest., FDCs, Briefe incl. div. MiF, Abarten, Besonderheiten u.s.w., dazu Schachtel mit weit über hundert, noch nicht einsortierter Belege. Alles in sehr sauberer, vorab tadelloser Erhaltung mit einigen gepr. bzw. attestierten Stücken. (K)		400,-
<b><u>SCHWEIZ - FRANCO-ZETTEL</u></b>			
P 11840	1910/'62, Sammlung aller Ausgaben ungebraucht bzw. postfr. und gest., dazu Tabs, Streifen u.a. sowie 8 Briefe (z.B. auch Letzttag), insges. ca. 50 Marken (einige gepr. bzw. mit Attest) in guter Erh. (Mi. mind. 2400,-) (M)	**/ */ ☉/ ☒	300,-
<b><u>SCHWEIZ - PORTOMARKEN</u></b>			
<b>P 11841</b>	<b>1871 ff. ca., Sammlung der Dienst-, Porto-, Portofreiheits- und Telegraphenmarken auf Blätter aufgezo-gen im Ordner, postfrisch/ungebraucht und gest. sowie einige Briefe, dabei auch viele seltene Stücke, vieles auch geprüft (teils Atteste), im Anhang noch 5 dichtgesteckte Seiten mit Portomarken-Dubletten. Starke Teilsammlungen mit weit über 20.000,- € Katalogwert und in sauberer, guter Erhaltung. (A)</b>	**/ */ ☉/ ☒	<b>2.000,-</b>
<b><u>SCHWEIZ - ZUSAMMENDRUCKE</u></b>			
<b>P 11842</b>	<b>ab 1909, Große Sammlung der Zusammendrucke K+Z+S in postfrischer/teils ungebrauchter und gestempelter Erhaltung, dazu noch Briefe, dabei ein reichhaltiger Teil allein der Zwischenstege mit großem oder kleinem Loch incl. Seltenheiten auch gestempelt, viele geprüfte Stücke teils mit Attesten, einige Werte mit fraglichen Stempeln blieben unbewertet, dennoch dürfte der Katalogwert jenseits der 50.000,-,- liegen. Eine phantastische Sammlung in ganz überwiegend einwandfreier Erhaltung. (A)</b>	**/ */ ☉/ ☒	<b>5.000,-</b>
<b><u>SCHWEIZ - DIENSTMARKEN BUND UND ÄMTER</u></b>			
<b>P 11843</b>	<b>Ämter &amp; Campione: Sammlung der versch. Ausgaben in großem Ordner, dabei Campione mit #1-5A postfr., die übrigen auch gest. und diverse Briefe, die versch. Ämter recht kpl. (einige Raritäten fehlen) postfrisch (einige ältere auch ungebraucht) und gestempelt, etliche geprüft, dazu noch einige Belege. Empfehlenswertes Objekt! (A)</b>		<b>1.000,-</b>

**SCHWEIZ - STEMPEL**

11844	ab 1908, 'RASIERKLINGEN'-Stempel, Lot von 10 sauberen Briefen mit schönen Abschlügen (als Entwurfs- bzw. Aufgabestempel), ein feines, kleines Los (T)	☒/GA	50,-
P 11845	1863/nach 1900, Sammlung von 39 Karten u. Briefen (meist GA) mit Stabstempeln der Gruppen 30 ff., meist als Stationsstpl. auf Bahnpost (entspr. Stpl.), aber auch frühe Belege, z.B. von 1863 mit L1 'MASCHWANDEN' auf 10 Rp.-Inl.brief, zudem blaue Stpl., eingefaßte od. Schreibschriftstpl. etc., dazu 18 Bahnpostbelege (Ambulant-/Bahnpost-Stpl.), saubere Slg. auch mit vielen Dest., Verwendungen, Nachtax. usw. (A)	GA/☒	170,-
P 11846	ca. 1908 ff., Lot von 13 Stabstempeln (Gr.30 ff.) auf Markenpaaren, Marken und 3 Briefen der Ausg. Tell, dabei 'INDEN', 'WEISSLINGEN', 'SAPÜN', L2 'BERG am IRCHEL / (ZÜRICH)' oder auch 'TIR FEDERAL' (Schützenfest Fribourg) auf Paar Zu.183z, fast nur perfekte und vollst. Abschlüge der Luxusklasse, ein herrliches Ensemble (T)	☉/Δ/☒	200,-

**SCHWEIZ - EUROPÄISCHES AMT DER VEREINTEN NATIONEN (ONU)**

11847	1919-49, Flugpost-Marken, überwiegend postfrische Sammlung incl. einiger Doubletten ab den 2 Propeller-Aufdruckmarken (ungebraucht). Meist in beiden Papiersorten (u.a. F13 bzw. Mi. 245x zweimal postfrisch). Nicht komplette Sammlung, aber ein gehaltvoller Posten (Mi. ca. 2500,-) (T) ex. Zu. F1-45	**/**	300,-
-------	--	-------	-------

**SCHWEIZ - WELTGESUNDHEITSORGANISATION (OMS)**

11848	1948-49, Vier Briefe mit Frankaturen der Erstaussgabe, seltene Bedarfspost mit 10 c., 25 c. bzw. 40 c. frankiert, etwas unterschiedlich (T).	☒	130,-
-------	--	---	-------

**SCHWEIZ - NEBENGEBIETE**

11849	1878/1960, kleine Partie Porto, Dienst und Ämter, dabei nach Angaben einige Besonderheiten. Besichtigen! (T)	☉/**/*	Gebot
P 11850	1914/'15, Soldaten-/Feldpostkarten, feines Lot mit 5 GA-Karten 'Grenzbesetzung' und 9 Postkarten mit Tell-Frankaturen, alle mit verschiedenen, herrlichen Abbildungen rs., sämtl. nach Philadelphia/USA gelaufen, empfehlenswerter, kl. Posten! (T)	GA/☒	140,-

**SCHWEIZ - GANZSACHEN**

P 11851	1867-1936, gehaltvolle Sammlung der versch. Ganzsachen auf beschrifteten (niederländ.) Seiten in 2 Alben, beginnend mit den Tübli-GU u. Streifbändern, sodann Karten incl. Doppelkarten (auch gebraucht, z.B. 20+20 C. von 1924) und v.a. 48 Bundesfeier-Karten mit Flugpost, '1.VIII.', 'Entwertet' etc. bis zur 20er von 1924 (gelaufen), schließlich Halbamtliche u. Privat-GA mit bis zu 3 Wertstempeln, Mandate u.a., sehr vielfältige Sammlung von (n.A.) 277 GA (A2)	GA	450,-
11852	1867-1930, Sammlung mit 419 Ganzsachen, beginnend mit über 60 Tübli-GU, dann Streifbänder und Karten (ab Nr.1 bis UPU) sowie noch Tell-Streifbänder, im Anhang div. Mandate, Feldpost, Empfangsscheine u.a., große Vielfalt auch an Stempeln, Verwendungen (incl. Zus.frankaturen), Doppelkarten u.v.a.m. (A)	GA	200,-
<b>P 11853</b>	<b>ab 1867, kl. Sammlung zu den verschiedenen Papieren der Tübli-GU, beginnend mit den Probedrucken zu 10 Rp. auf blauem, weißem resp. gelbem Papier, 4 GU mit verschied. Papierfarben, 4 Beispiele zu untersch. Dicken, 6 Umschläge mit 'Ladurner' Nahtwasserzeichen sowie ein GU mit einem 'Phantomwasserzeichen', dessen Herkunft noch ungeklärt ist, eine prächtige Kollektion für den Spezialisten (M)</b> U-E 5.+6. u.a.	GA	<b>600,-</b>
<b>11854</b>	<b>ab 1869 ca., Große Ganzsachen-Sammlung in 12 Ordnern, unberührtes Objekt aus Privathand mit allen Kategorien, wie Tüblis, Karten ab Nr.1, Privat-GA etc. in Hülle und Fülle. Ein Bestand mit Substanz und Potential (K)</b>	GA	<b>1.000,-</b>
11855	1870/1999 (ca.), rund 180 zumeist ältere und überwiegend gelaufen Karten mit vielen Antwortkarten, Umschlägen und Streifbänder, teils etwas unterschiedlich. (S)	GA	60,-
P 11856	1870-1948 ca., Bestand von 697 GA-Karten ab Nr.1, teils ungebraucht, teils gelaufen mit div. besonderen Stempeln, Dest., viele Doppelkarten (auch gebrauchte bis zur 20 Rp. von 1924), waag. Gezähnte, Spezielles (z.B. 2mal Weltpostdenkmal 1909 auf Büttenspapier) sowie noch 33 GA der Bundesbahnen (auch ital.) bis Zoll. Eine vielseitige u. empfehlenswerte Partie! (S)	GA	400,-
P 11857	1871-1903, Posten von ca. 1500 Streifbändern der 'Ziffern'-Ausgaben ab Nr.1, ungebraucht und (ab 1873) auch gebraucht, mit kpl. Bogen bzw. -teilen, vielen, versch. Stempeltypen, Zusatzfrankaturen u.v.a.m., meist ordentl. Bedarfserhaltung (S)	GA	300,-
11858	ab 1871, umfangreiche Sammlung der Ganzsachen-Karten ab Nr.1 in 2 Alben, meist gelaufen u.a. mit Zus.frankaturen, bes. Verwendungen etc., im 2. Band Karten ab ca. 1930 mit Sonder-Stpl. bzw. -Anlässen, auch Landi-Karten u.a., im Anhang noch Privat-, Dienst- u. Soldatenkarten u. auch Rotes Kreuz- u. Kriegsgefangenenpost, sehr schöne Kollektion mit Substanz (A2)	GA	300,-
P 11859	1876-1928 ca., Slg. von 70 Privat-GA, Halbamtliche GA, Mandate, auch einige Portofreie und anderes mehr, etwa die Hälfte auch gelaufen! Ein vielfältiger, interess. Posten (A)	GA/☒	100,-
11860	1907-'24, Ganzsachen-Sammlung Tell und folgende Ausg. bis '24, dabei auch 59 Bundesfeierkarten (incl. 1.VIII. u. 'Entwertet'), Doppelkarten, Zusatzfrankaturen u.v.a.m., insges. 305 Karten. (A)	GA	200,-
<b>11861</b>	<b>1910-'51 ca., Bundesfeierkarten-Sammlung in zwei Alben, dabei auch bessere Karten mehrfach (z.B. Turner), Stpl. 1.VIII., viele Flugpost-GA, Spezialitäten u.v.a.m., feine, unberührte Kollektion aus Sammlerhand (A2)</b>	GA	<b>500,-</b>

Los-Nr.	Description	Category	Price
P 11862	1910-37, 87 Bundesfeier-Karten, alle gebraucht/gestempelt, incl. 'Turner', '1.VIII.' u.a., fast alle verschieden mit kpl. Bildserien (z.B. 1932 beide Sets kpl.) (Mi. ca. 1200,-) (S)	GA	120,-
11863	1910-'37, 138 ungebrauchte Bundesfeier-Karten (die letzten 6 ohne Wertstpl.), meist versch. incl. div., kpl. Bildserien (z.B. beide Serien 1934 in Orig.umschlägen), dabei auch 'Turner' von 1920 oder 20 Rp. von 1927 oder 'Entwertet' u.a. (Mi. ca. 2000,-) (S)	GA	200,-
P 11864	1910-'36, 22 verschiedene Bundesfeierkarten mit Stempel '1.VIII.', schönes Lot mit sauberen Stempeln (T)	GA	100,-
11865	1914, 23 Halboffizielle Geleg.-GA zu 5 bzw. 10 Rp. zur '100 J.-Feier des Eintritts Genf in die Eidg.', gebraucht/ungebraucht, meist versch. Bilder rs., eine schöne Partie. (T) B.I. 2+3 (Mi. HP 2+4)	GA	80,-
<b>11866</b>	<b>1923-'49, Bildpost-GA-Karten: Umfangreicher Sammlungs- u. Doublettenposten mit (n.A.) 1698 meist ungebrauchten Karten, dabei über 180 waag. gezähnte GA, bessere Bilder, kpl. Bildserien (incl. 23 Originalumschlägen), einige auch gelaufen (div. Zusatzfrankaturen) u.v.a.m. (Mi. ca. 7000,-) (S)</b>	GA	<b>500,-</b>
11867	1924-'33, Sammlung von 541 Bildpostkarten, überwiegend gebraucht mit besseren Stücken, interess. Zus. frankaturen, 31 Bundesfeierkarten (incl. Flugpost 25 u. 40 C.), große Anzahl versch. Bilder (teils kpl.) und Besonderheiten, ein starker Bestand. (A)	GA	350,-
11868	1935-'39, Spezialsammlung von 368 Bildpostkarten 10 Rp. grün bzw. violett und 20 Rp. rosa, incl. kpl. Bildserien 1937-'39 (mit Orig.umschlägen), dabei auch z.B. Automobil-Postbüro, waag. gezähnte - und einige Bundesfeierkarten, saub. und ganz überwiegend tadellose Spez.-Sammlung (A)	GA	200,-
P 11869	ab 1935, Sammlung von 526 Ganzsachen mit den versch. Wertstempeln, dabei Bildpostkarten mit teils kpl. Bildsätzen (incl. Orig.umschlag), Sonderkartensätze (z.B. Postmuseum od. Automobil-Postbüro), Streifenbänder, Landkarten (allein 21x 20 Rp. d/f/i) bis hin zu modernen Karten (incl. Nominale), eine umfangreiche und vielfältige Kollektion (A)	GA	400,-
<b>SCHWEIZ - BESONDERHEITEN</b>			
P 11870	WK II, 50 Belege an das Rote Kreuz in Genf, aus versch. Internierungslagern, Feldpost, auch ein Beleg nach Corfu (T)	☒	Gebot
<b>SERBIEN</b>			
11871	1866/1918, nice collection of the issues Michael, Milan, Alexander and Peter, mainly mint stamps, including a lot of better items like two copies MiNo. 2 used, 3/4 used, three copies MiNo. 7 mint with shades, MiNo.13 mint, and many further. (M)	* / ⊙	300,-
<b>11872</b>	<b>From 1866, interesting lot on pages, containing issues Michael from MiNr. 1, Milan, cancellations, shades, units, stamps on piece. A very nice lot! (T)</b>	⊙ / *	<b>500,-</b>
11873	1889-1912 ca., 18 Briefe, Karten und Ganzsachen, meist gelaufen, dabei Kartenbriefe und Aufdruckausgaben, selten angebotene Partie! (T)	GA	100,-
<b>SOWJETUNION</b>			
<b>11874</b>	<b>1870/1990, gut ausgebaute Sammlung in Schaubek Vordruck-Alben, in allen Erhaltungen zusammengetragen, mit zahlreichen besseren Ausgaben und Serien, dazu weitere osteuropäische Länder als Teilsammlungen, sehr gehaltvolle Partie, Besichtigung lohnend. (K)</b>	** / * / ⊙	<b>1.500,-</b>
11875	1900-50, 16 Briefe meist Russland und Sowjetunion, dabei viele interessante Frankaturen, Gebührenmarken für Briefmarken-Tauschsendungen etc., teils etwas unterschiedlich, bitte besichtigen. (T)	☒	150,-
<b>11876</b>	<b>1922/67, reichhaltige Ausstellungs-Sammlung zum Thema Lenin im grossen Klemmbinder dekorativ aufgezogen, herrlich illustriert mit Beschriftung. Dabei zahlreiche interessante Ausgaben, Freimarken-Werte, Sonder- und Gedenkmarken etc., ergänzt mit Ausgaben anderer Länder zu diesem Thema. Diese aussergewöhnliche Kollektion wurde bereits 1967 ausgestellt (entsprechende Urkunde liegt bei). (A)</b>	** / ⊙ / *	<b>500,-</b>
11877	1922/1923, Lot von 3 Luftpost-R-Briefen und einem Auslandsbrief, dabei LP-Brief „MOSKAU 16.10.1922“ nach Berlin Charlottenburg portogerecht mit 90 Rubel frankiert, ohne Flugbestätigung, Auslandsbrief von „PETROGRAD 03.11.1922“ als Luftpost mit dem weinroten französischen Leningrader Luftpostklebezettel zu dem seit 01.11. gültigen Luftposttarif, ferner LP-R-Brief von „MOSKAU 19.07.1923“ nach „BERLIN 03.09.1923“ mit MLb-Stempel Königsberg (Marken teils abgefallen) und LP-R-Brief von „MOSKAU 31.08.1923“ nach „BERLIN 3.09.1923“, zwei Marken abgefallen. (T) 69 A (9), 207 A (6), 215 A (7), 215 A (20), 217 A (8)	☒	100,-
11878	1925-, Lot besserer postfrischer (wenig ungebrauchter) Ausgaben (Mi. 296-97BX, 480C (ungebraucht), 542-47Cx, 563C, 789Csa, Bl.12, Bl.13y, 1522-23b im Zwischenstegpaar und 1919-21A (2mal). Eine sehr schöne Kollektion besonderer Marken. (M) ex. 296-1921	** / *	400,-
11879	13 interessante Briefe vorwiegend aus 1928 u. 1951 nach Deutschland, dabei R-Brf. mit 3 x 634 (Gursuf), zwei R-Luftpostbriefe mit 949b (2R Chmelnitzki-Orden in violettschwarz).(T) 634, 949b	☒	70,-
<b>11880</b>	<b>1945, Posten von 500 postfrischen Marken „2 R Chmelnitzki-Orden“ in der guten Farbe „violettschwarz“, teils in Einheiten. (Mi. 20.000,- €) (S) 949 b</b>	**	<b>700,-</b>
11881	1955, Lot mit 200 Stück Blockausgabe „50. Konstantin Sawizkij“ in der Farbe c (Blockrandinschrift mittelbraunorange), alle in gestempelter Erhaltung! Mi. 10.000,-€! (S) Bl. 15 c (200)	⊙	250,-
11882	1955, Lot mit 262 Stück Blockausgabe „50. Konstantin Sawizkij“ in der Farbe b (Blockrandinschrift hellbraunkarmin), alle in gestempelter Erhaltung! Mi. 10.480,-€! (S) Bl 15 b (262)	⊙	250,-

Los-Nr.			Ausruf
11883	1955, Lot mit 245 Stück Blockausgabe „800 Jahre Stadt Moskau“, alle in gestempelter Erhaltung, noch mit Originalgummi, teilweise leicht gehangen! Mi. 9.800,-€! (S) Bl. 10 I (245)	⊙	250,-
<b>11884</b>	<b>1956, 40 K. Machmud Aiwasow, gelbgrün, Type I, postfrischer, gefalteter Originalbogen zu 72 Stück, Mi.-Nr. 1871 IA. (T) 1871 IA (72)</b>	**	<b>1.600,-</b>
11885	1959, Posten von 1000 postfrischen Marken „40 K ultramarin / blau Monolis Giezos“, teils in Einheiten. (Mi. 6.500,- €) (S) 2288	**	250,-
11886	1960/91, Vierbändige gestempelte Vordruck-Sammlung sehr sauber in Schaubeck Alben, weitgehend komplette Sammlung mit hohem Katalogwert, schönes Objekt zum weiterführen. (K)	⊙	200,-
11887	1960/90 (ca.), umfangreicher Bestand postfrisch (meist x-fach) in Pergamintüten sortiert, hoher KW! (S)	**	350,-
11888	1961/91, komplett postfrische Sammlung in sieben Falzlos-Vordruckalben incl. geschnittene Parallelausgaben, Bl. 33 (Olympiade 1964). Mi. ca. 2640,-€ (K1)	**	350,-
11889	1964/79, 14 Weltraum-Belege mit Original-Astronauten-Unterschriften, gute Erhaltung! (T)	☒	150,-
11890	1979/91, reichhaltiger Posten Bogen, Bogenteile, Blocks. Riesiger Katalogwert! (K1)	**	300,-
<b>11891</b>	<b>GROSSPOSTEN, Sowjetunion 100 mal Bogenmappe mit je 7000 postfrischen Marken, Katalogwert pro Mappe über 3.000,- €. Gesamtkatalogwert über 300.000,- €. (Palette)</b>	**	<b>2.000,-</b>
<b>11892</b>	<b>GROSSPOSTEN, Sowjetunion 100 mal Bogenmappe mit je 7000 postfrischen Marken, Katalogwert pro Mappe über 3.000,- €. Gesamtkatalogwert über 300.000,- €. (Palette)</b>		<b>2.000,-</b>
<b>11893</b>	<b>Lagerbestand ab den 70er Jahren, 1.000 mal 507 verschiedene postfrische Ausgaben in kompletten Sätzen, immer satzweise per 1000 verpackt, insgesamt 507.000 Marken. (Palette)</b>	**	<b>1.800,-</b>
<b>11894</b>	<b>GROSSPOSTEN mit 100 x A4/60 Seiten-Steckbücher jeweils 490 verschiedenen Marken in kompl. Sätzen und Ausgaben, Mi. je 150,- € pro Sammlung. (Palette)</b>	**	<b>800,-</b>
11895	Gewaltiger moderner Bogenposten mit tausenden Marken, dazu Blöcke in Packungen a 100, enormer Katalogwert, bitte genau kalkulieren! (S)	**	200,-
11896	18 komplette Bogen Portomarken der Werte zu 1, 3, 5, 12, 14 K. sehr gut erhalten mit verschiedenen Aufdruck-Abarten u. teilweise Aufdr. auf „dünnem O“ (Feld 99). (A) Porto 1-3,6,7		120,-
<b><u>SPANIEN - VORPHILATELIE</u></b>			
11897	1818/49, Lot 13 Belege, dabei z. B. Ovalstempel RONDA ANDALUCIA BAXA 1837 nach Cardiz. (M)	☒	70,-
<b><u>SPANIEN</u></b>			
11898	1850/1931, kleine Partie auf Karten und in Tüten, mit einem schönen waagerechten Paar Nr. 1, MiNr. 220/29 gest. (Mi. 400,-€), Dienst mit u.a. 10 postfrischen Serien MiNr. 20/29 (Mi. 650,-€) (T)	**/⊙/*	120,-
11899	26 versch. 4er-Blocks der Ausgaben 1870-'89 meist mit kopfst. Doppeldruck, auf dünnem (gummiertem) bis dickem Papier, bis auf eine Einheit alle ungezähnt, farbenfrohes Set (T)	(*)/*	150,-
11900	1860/1980 (ca.), umfangreiche Dubletten in hunderte Tütchen vorsortiert mit etlichen besseren Ausgaben, Dienst- und Zwangszuschlagsmarken etc., ex Salt Lake City Bestand (S)	⊙/*/**	Gebot
11901	1930/87, Anfangs ungebraucht, später überwiegend postfrischer Tütenbestand bereits nach Kat.-Nr. vorsortiert. Hoher Katalogwert (S)	**	70,-
11902	1937, Lokalausgabe EPILA Pro Rodanas, 15 Blocks mit blauen oder schwarzen Aufdrucken PRO AVION, einige rückseitig nummeriert. (T)	**	100,-
<b><u>SPANIEN - GANZSACHEN</u></b>			
<b>11903</b>	<b>1889/1900, Spezialsammlung Ganzsachenkarten Typ Pelon, 94 Stück gebraucht und ungebraucht mit seltenen Varianten in guter Erhaltung, ex Stibbe-Sammlung! (S)</b>	GA	<b>1.400,-</b>
<b>P 11904</b>	<b>Schachtel mit Ganzsachen ab Anfang ungebr. und gebraucht mit vielen besseren Stücken, vielen Doppelkarten, etc., hoher Katalogwert nach LAIZ, ansehen (S)</b>		<b>1.000,-</b>
<b><u>SPANIEN - BESONDERHEITEN</u></b>			
P 11905	1893, Lot mit 30 verschiedenen Drucksachen, je mit EF Halbierung 10 C rötlichbraun! (T) 191 H (30)	☒	300,-
<b><u>TRIEST - ZONE A</u></b>			
11906	1945/54 (ca.), Sammlung im amerikanischen Vordruckalbum mit einigen besseren Ausgaben sowie Ausgabe 1945/46 von Österreich und Deutschland (AM-Post) mit ausführlicher Beschreibung der einzelnen Ausgaben (A1)	**/*	150,-
<b>11907</b>	<b>1945/47, umfangreiche Partie Bogen und Bogenteile Italien und Triest, Bogen zum Teil leichte Haftspuren, insgesamt über 14.000 Marken, zusammengeklebte Marken nicht berechnet.(K)</b>	**/*	<b>650,-</b>
<b><u>TSCHECHOSLOWAKEI</u></b>			
11908	1863/1963, Schöner Posten mit Besonderheiten, dabei frühe Österreich Belege, 4 Steckkarten mit Fehldrucken, ungezähntem, Makulatur etc..., 67 frankierte Zeitungs-Streifbänder (teils ganze Zeitungen), 9 Schmuckblatt-Telegramme, klasse Fundgrube!!(S)	**	150,-
11909	1918/99, Sammlung in 2 KABE-Vordruckalben, die moderneren Ausgaben vielfach in beiden Erhaltungsformen gesammelt, reichhaltige Sammlung in guter Qualität. (A2)	*/**/⊙	300,-

<b>11910</b>	<b>1918/92, überwiegend ungebrauchte Sammlung in 4 Vordruckalben, über weite Strecken komplett mit Blocks, Porto und Nebengebiete, dabei auch etliche Aufdruckausgaben, Flugpost, Besonderheiten etc., sehr hoher Katalogwert (K1)</b>	*/**/⊙	<b>2.800,-</b>
11911	1918/89, postfrisch und gestempelte Luxus-Sammlung in 3 Bänden dabei auch viele Blöcke, Katalogwert nach Angaben des Einlieferers über 870,- €, genaue Aufstellung dabei. (A3)	**/⊙	150,-
11912	1918/75 (ca.), umfangreiche Dubletten in 3 Alben mit einigen besseren Ausgaben, Blocks und Kleinbogen, Sonderstempel, etwas Böhmen&Mähren, Dienst- und Portomarken etc., hoher Katalogwert, ex Salt Lake City Bestand (A3)	⊙/**/**	Gebot
11913	1918/65 (ca.), Sammlung im Borek-Vordruckalbum überwiegend gestempelt mit einigen inter. Ausgaben und zahlreichen Blocks etc., hoher Katalogwert! (A1)	⊙/**/**	100,-
11914	1918/56, schöner Posten, sehr vielseitig, dabei sehr guter Teil Hradschin in großer Reichhaltigkeit, Probedrucke, Perfins, Aufdrucke, Einheiten, Zwischenstege usw. Ideal zum Ausschmücken der Sammlung! (K)		120,-
11915	1918-1950, Hübsche kleine Sammlung ab Pfadfinder-Ausgabe, ungezähnte Marken und teils private Lokalausgaben, im Anhang etwas Gebiete, günstig aus Nachlass, bitte besichtigen! (A)	**/**/⊙	100,-
11916	1918/39, ungebrauchte und gestempelte Sammlung im Vordruckalbum, über weite Strecken komplett, mit einigen besseren Ausgaben, Porto und Nebengebiete etc., hoher Katalogwert. (A1)	*/⊙	200,-
11917	1918/38, sehr interessante und reichhaltige Spezialsammlung auf Blättern aufgezogen, beginnend ab der Hradschin-Ausgabe in großer Reichhaltigkeit, Einheiten, Farben, Zahnungen, Typen, aber auch die ganzen nachfolgenden Ausgaben sehr intensiv und lebhaft gesammelt mit Einheiten, Plattennummern, Zahnungen, Zusammendrucke, schöne Briefstücke usw. Ein wirklich überzeugendes Objekt! (M)	⊙/Δ/*	250,-
11918	1918/35, Spezialsammlung ab den Skauten / Pfadfindern in 2 Klemmbindern, mit besseren Marken, Zwischensteegen und Zierfeldern, Plattennummern, Abstempelungen, Wasserzeichen, Besonderheiten etc., sehr hoher Katalogwert. (A2)	⊙/*/Δ	280,-
11919	1919/82 (ca.), Sammlung mit einigen Dubletten in 4 Alben überwiegend postfrisch mit etlichen besseren Ausgaben dabei Zwischenstegpaare, Zierfelder, sehr viele Kleinbogen und Blocks etc., riesiger Katalogwert!! (A4)	**/**/⊙	200,-
<b>11920</b>	<b>1920/85, postfrisch / ungebrauchte und gestempelte Sammlung im Vordruck dazu schöner Dubletten-Teil, der Bestand füllt einen großen Karton, der Sammler errechnete einen Katalogwert von weit über 5.500,- €. (K)</b>	**/**/⊙	<b>900,-</b>
11921	1920/35, Lot von 12 interessanten Belegen, meist mit Flugpostausgabe gezähnt oder ungezähnt frankiert, ansehen! (T)	☒	150,-
11922	1945/73, collection housed in two Lighthouse hingeless albums, essentially complete collection of mint material from 1945 to 1973, includes stamps, souvenir and presentations sheets, large blocks and related items, condition is very fine throughout, Mi. 6.000,-+ €. (2A)	**	400,-
11923	1962/93, interessanter, postfrischer Sammlungs-Grundstock mit besseren Ausgaben und Blocks sowie den ersten Ausgaben der Tschechischen Republik, im E-Buch, Mi. 410,- €. (A)	**	60,-
11924	ca. 70er/80er Jahre, Posten ca. 3745 Bögen/Blocks (K1)	**	300,-
<b><u>TSCHECHOSLOWAKEI - GANZSACHEN</u></b>			
11925	Bildganzsachen Tschechoslowakei 20 verschiedene Bilder aus australischem Archiv blanko entwertet mit australischem Stempel Adelaide ( SPECIMEN ) in dieser Art sehr selten. (T) 113 (20)	GA	250,-
<b><u>TÜRKEI</u></b>			
<b>P 11926</b>	<b>1863-1934, Unbelievable old time mint collection starting first issues "Tughra" in large album. A wonderful accumulation of scarce and valueble stamps including 25 Pia. 1867, Empire with 5 Pa. and 25 Pia. 1886, Imprime hs. up to 5 Pia. signed du Vachat, many scarce newspaper stamps between 1900-1909. The highlights are ox-head PTT stamps, most signed du Vachat, very good part WW I surcharged issues, the high values are quite choice, except Mount Sinai unissued set of 6 has no gum (200 sets printed), an impressive part Turkey in Asia and early Republic. A spectacular holding with just a few faults here and there, as would be expected on a collection of this extraordinary size; enormous catalogue value over 60.000 Euro, a perfect intact collection include many rare and valuable stamps, most signed competent or expertised. (A2)</b>	**/*	<b>10.000,-</b>
<b>P 11927</b>	<b>1863-1901, Sammlung ab Erstausgaben mit Mi.1-4, Porto 1-4 in beiden Farben, 25 Pia. 1865 und die nicht verausgabte 1867, Zeitungsmarken 1894, Auslandspost 1901 mit Zeitungsmarken, teils signiert auf „Maury“ Albenseiten, sehr hoher Katalogwert! (M)</b>	*/⊙	<b>800,-</b>
11928	1865-1985, Schöne Sammlung im Einsteckbuch mit vielen besseren Werten frühe Republik, teils ungebraucht, Block 1, im Anhang etwas Roter Halbmond, günstig ausgerufen! (A)	**/**/⊙	100,-
11929	1865-1980, Partie in Schachtel mit besseren FDC, Zuschlagsmarken etc., Fundgrube! (S)	☒/**/⊙	100,-
11930	1865-1975 ca., Sammlung im Vordruckalbum und in 2 Einsteckbüchern, in beiden Erhaltungen gesammelt, dabei bessere Werte frühe Republik, enormer Katalogwert. (K)	*/⊙	300,-

P 11931	<b>1865-84, DULOZ Specialized collection with strength in proofs of 1865 with color trials, many scarce imperf and mint stamps, unissued 25 Pia. 1867 tiny thin on top and unissued 25 Pia. 1876, many off-set blocks and misplaced perforations, blocks with missing perms vertical or horizontal, covers and fronts with scarce mix frankings with empire issues or mix frankings with France ship or Levant, few different but real scarce material, a rare opportunity that shouldn't be missed! (A)</b>	☒/ Δ/ **/ */ ⊙	6.000,-
11932	<b>1867-1970, Sammlungs-Konvolut auf ca. 450 Blättern, meist Osmanisches Reich mit einer Vielzahl klassischer Werte, interessanten Stempeln, teils spezialisiert nach Aufdrucken und Abarten, dazu 2 Alben mit teils modernem Material, u.a. Türkisch-Zypern sowie etwas Tütenware (K1)</b>	**/ */ ⊙/ ☒	900,-
P 11933	<b>1870-1990, Grosser Briefbestand im Karton mit sehr vielen interessanten Belegen vor dem 1. WK, insgesamt weit über 1000 Briefe / Karten / Ganzsachen, nur wenige Vorderseiten, viele gesuchte Vorläuferstempel Irak, interessante Duloz und Empire-Frankaturen, sehr günstig angesetzt und Ideal zum Auflösen! (K)</b>	☒/GA/Δ	3.000,-
11934	<b>1870-1950, Collection and Stock of REVENUES, mounted on album pages and in glassines a wide range of Ottoman Empire issues, Local issues on pieces and blocks, huge box must be viewed to be appreciated, extremely popular material, scarce offer please check! (K)</b>	**/ */ Δ/ ⊙	1.700,-
11935	1878/1914, 29 Briefe/Karten im Album, dabei brit. franz. und ital. Post in der Türkei, sowie Post in Syrien (A)	GA/☒/Ak	200,-
11936	1880-1970, Briefepartie mit Ganzsachen, dabei interessante Levante Belege, Einschreiben, Zusatzfrankaturen etc. teils etwas unterschiedlich, bitte besichtigen. (M)	☒/GA	60,-
11937	1880-1960, 258 Briefe / GA / Ansichtskarten, zumeist Osmanisches Reich nach 1900, Zensuren, Einschreiben, interessante Frankaturen und Stempel etc., teils unterschiedlich, kaum einmal angebotener Posten, ideal zum Auflösen und sehr günstig. (S)	☒/GA/Ak	300,-
P 11938	1900/1912, Holy-Land, Lot von 13 Belegen, alle mit Stempel „Bethlehem“, dabei seltene Negativwertungen, Karte mit seltenem „Jaffa Souk“ nach Bethlehem, schöne Karten etc. (T)	☒	200,-
11939	<b>1917, KÄFERAUFDRUCKE PTT kompletter Satz tadellos ungebraucht mit Originalgummi, in dieser Qualität kaum einmal angebotene Rarität, 151 Werte alle besseren Marken geprüft du Vachat BPP, Katalogwert über 5.500,- € (M)</b>	*	1.500,-
11940	1960/80 (ca.), great stock of modern issues, in glassines, hundreds of stamps in blocks and sheet parts, high catalogue value, please check! (S)	**/ */ ⊙	250,-
11941	15 Ministergeschenkbüchlein/Mappen („minister presentation booklets“), meist zu Postkongressen, seltenes Angebot, allein die darin enthaltenen postfrischen Marken (ex Mi.-Nr. 2158-3194) lose schon Mi. € 2707,- Katalogwert (Aufstellung liegt bei) (K1)	**	350,-
<b><u>TÜRKEI - STEMPEL</u></b>			
11942	1900-1920, Sammlung von über 300 Briefstücken mit vielen klaren und gesuchten Stempeln, vor allem Balkan und Anatolien, sehr günstig und gewinnträchtig für den ebayer mit Zeit! (A)	Δ	300,-
<b><u>TÜRKEI - MILITÄRPOST</u></b>			
P 11943	<b>1910/18, saubere Sammlung auf selbstgestalteten Blättern mit rund 45 Briefen, Karten und Besonderheiten, dabei Konsulatspost, Zensuren, Schiffspost (u. a. MSP 132...), Fahrausweis „Balkanzug“, Urkunde „Abzeichen für Verwundete“ SB - und Normalstempel, „eigenhändige Karte v. d. Goltz“ und gelaufene Photokarte „Oberbefehlshaber Souchon mit Originalunterschrift“, ein interessantes Objekt. (A)</b>	☒	1.500,-
11944	1914/18, kleine Partie mit 32 s/w Photokarten „Arabisches Leben“ und drei zum Thema „Eisenbahn“. (T)	☒	125,-
11945	1914/18, sieben seltene ungebrauchte s/w Photokarten der Schiffe „Jerusalem (Rotkreuzschiff), Corvado, Lili Rickmers und Patmos“. (T)	☒	150,-
11946	1914/18, interessante Photodokumentation eines Kraftfahrers der „Sanitäts-Kraftwagen- Abteilung Nr. 761“ auf Ihrem Weg durch die „Türkei und Palästina“, insgesamt 20 s/w Photokarten und 2 FP - AK mit SB - Stempeln nach KÖLN, selten! (T)	☒	300,-
<b><u>TÜRKEI - GANZSACHEN</u></b>			
11947	<b>1876-1967, Sammlung der Ganzsachen ab den ersten Ganzsachenumschlägen, sehr guter Teil 1905-18 mit seltenen Aufdruckumschlägen, nach Isfila Katalogwert TL weit im fünfstelligen Bereich, sehr selten in dieser Qualität und Vielfalt. (A)</b>	GA	1.000,-
11948	<b>1914/15, Sammlung von Ganzsachenumschlägen ungebraucht und gebraucht, dabei viele bessere in guter Erhaltung, ex Stibbe-Sammlung! (M1) Laiz 19-36</b>	GA	800,-
<b><u>TÜRKEI - BESONDERHEITEN</u></b>			
11949	<b>1868-98, Collection of Katchak issues in 2 large albums, over 550 cancellations in many different types and colors on Duloz and Empire issues, 43 bisect stamps on piece, 16 Contrebande cancellations with most different issues on piece, a great group with fine to very fine, very clean, useful, and profitable material with many premium issues, viewing advised for full appreciation. (A2)</b>	Δ/ */ ⊙	1.200,-
11950	<b>1919-20, CILICIE : Collection in album with many blocks, most mint, many errors in surcharge, double, inverted or vertical, part of sheet tabac stamp, one parcel card from ADANA 3 to Istanbul mix franking with Turkey at arrival, very scarce offer! (A)</b>	**/ */ ⊙	800,-



**CILICIEN**

- 11951 1919/20, comprehensive collection on pages, somewhat specialised, with ovpt. on Turkey/ France, units, specialities/varieties, cancellations and many further. Rare offer! (M)** ☉/ Δ/  
\*\*/ \* 600,-

**UKRAINE**

- 11952 1918-20, Spezialsammlung der Trident-Aufdruckausgaben und Lokalausgaben, vieles in Einheiten und Bogenteilen, viele geprüfte Stücke, u.a. Podolien gestempelt mit Type Via und Vib, anbei 4 Briefe/ Karten, Spezialistenlos! (A)** ☒/ \*\*/  
\*/ ☉ 500,-
- 11953 1918/19, Sammlung der Dreizack Überdruck-Ausgaben im Album sauber auf Kärtchen aufgezogener Bestand nach Typen bestimmt und nach Orten sortiert, so nicht häufig angeboten. (A) \*\*/\*\*/☉ 200,-
- 11954 1918, postfrischer Bestand in 2 prall gefüllten Bogentaschen, dabei auch anderes. Unbedingt besichtigen. (S)** \*\* 600,-
- 11955 2002, Europa-Block 100mal postfrisch, Mi.400,-€ (T) \*\* 60,-
- 11956 2004, Europa-Block 200mal. Mi.1200,-€ (T) \*\* 180,-

**UNGARN - VORPHILATELIE**

- 11957 1820/1860 (ca.), 19 Vorphila- und Dienstbriefe aus k.u.k. Ungarn, dabei gute Stempel und Nebenstempel (teils farbig).(T) ☒ 100,-

**UNGARN**

- 11958 1871-1991, Händlerbestand in 9 Lagerbüchern mit vielen guten Ausgaben ab Mi.-Nr. 1, dabei auch Blocks, Dienst- und Portomarken, Besetzungsausgaben etc., Mi. über € 51.000,- (K1)** \*\*/\*\*/☉ 2.300,-
- 11959 1871/1981, hochwertige und sehr inhaltsreiche Sammlung im Vordruckalbum sowie auf Blättern, augenscheinlich ziemlich komplett/überkomplett, beginnend mit Franz Josef beide Ausgaben überkomplett incl. MiNr. 2 auf herrl. Briefstück, Blocks ab Bl.1, Flugpost incl. Zeppelin, auch der Nachkriegsteil präsentiert sich sehr beeindruckend, teils mit den geschnittenen Parallelausgaben, sehr gut die Blocks mit Roosevelt, Kettenbrücke, beide UPU-Blocks 1950 sowie als Spitzenstücke Bl. 20 in lila gezähnt und geschnitten (Mi. 3200,-€). Derartig gute Ungarn-Sammlungen werden selten einmal angeboten! (K)** \*\*/☉/\* 3.000,-
- 11960 1871/1974, umfangreiche Sammlung im dicken Schaubek-Vordruckalbum überwiegend gestempelt zusammengetragen, dabei zahlreiche ältere Ausgaben ab Kaiser Franz Josef, Briefmuster, Turul, Sonder- und Gedenkserien inclusive Sportsatz 1925, Madonna 1932, Zeppelin-Serie 1931 und viel weiteres Material. Umfangreiches Objekt mit sehr hohem Kat.-Wert! (A) ☉/\* 250,-
- 11961 1871/1970, reichhaltige Sammlung in sechs Alben mit Hauptwert auf den Nachkriegsausgaben, hier streckenweise augenscheinlich komplett gesammelt, je in beiden Erhaltungen. Hoher Katalogwert! (K) ☉/\*\*/\* 150,-
- 11962 1871/1962, kleine Partie auf Karten, dabei MiNr. 6 gest. (Mi. 400,-€), 503/10 usw. (T) ☉/\*\*/\* 70,-
- 11963 1871/1944, sehr saubere gestempelte Sammlung in 2 Alben auf selbstgestalteten Blättern, der Sammler schmückte seine Blätter immer wieder mit Briefen, Ganzsachen und Briefstücken, diese mit viel Sachverstand beschriftet, tolle Sammlung mit einem Katalogwert von über 11.000,- €. (A2)** ☉/ Δ/ ☒/  
GA 2.200,-
- 11964 1871/1919, nice assortment in two books, main value in the issues Franz Josef including better items like MiNo. 1 unused, two copies No. 2 used, four copies No. 4 used, four copies No. 6, some of them with cert. Ferchenbauer (A2)** ☉/\* 800,-
- 11965 1872-1921, sehr interessante Sammlung Ungarische Post in Jugoslawien, mit 12 Briefen und 12 verschiedenen gestempelten Marken auf selbstgestalteten Albenblättern, dabei Briefe, Postkarten u.Ganzsachen, z.T. mit interessanten Zusatzvermerken sowie eine Seite mit Ortsstempel-Dokumentation. (M) ☒/☉ 100,-
- 11966 1875/1986 (ca.), Sammlung im Minkus-Vordruckalbum überwiegend gestempelt mit sehr vielen schönen Motivserien (A1) ☉/\* 60,-
- 11967 1880/1975 (ca.), umfangreiche Dubletten in 6 Alben mit einigen besseren Ausgaben u.a. geschnittene Werte etc., hoher Katalogwert, ex Salt Lake City Bestand (K1) ☉/\*\*/\* Gebot
- P 11968 1889-33, Nice lot of 15 early covers / cards, some registered, upgraded postal stationery envelope, destinations to Funchal, USA and Switzerland, cancellation of Fiume, fine (T). ☒/GA 150,-
- 11969 1895/1975, gemischt angelegte zweibändige Sammlung auf selbstgestalteten Blättern, dabei etliche bessere Ausgaben und Blöcke, Katalogwert n.A.d.E. über 3.500,- €, sauber in zwei Alben. (A2) \*\*/\*\*/☉ 200,-
- 11970 1900/65 (ca.), Sammlung in 2 Borek-Vordruckalben überwiegend gestempelt mit einigen besseren Ausgaben u.a. Zeppelin 1931, Bl.1 usw., sehr reichhaltiger moderner Teil mit Blocks und etwas Portomarken etc., hoher Katalogwert! (A2) ☉/\*\*/\* 150,-
- 11971 1927/2007 (ca.), Prachtsammlung in 19 SAFE-Alben doppelt postfrisch und gestempelt gesammelt und über weite Strecken komplett mit guten Ausgaben dabei Blocks, Kleinbogen, Markenheftchen etc., Mi. ca. 26.500,- n.A.d.E. (genaue Aufstellung liegt bei) (K3)** \*\*/☉ 5.000,-
- 11972 1928/30, fünf bessere Flugpost-Belege, dabei drei mit Zeppelin-SST und Zeppelinmarken, Umschläge teils leicht stockig, ansehen! (T) ➔ 140,-
- 11973 1960/75 (ca.) Posten Ungarn Blocks postfrisch, gest. (FDC), dabei bessere! (S1) \*\*/☉/ FDC 50,-

Los-Nr.		Ausruf
11974	1965/82, saubere postfrische Sammlung von Blocks und Kleinbogen mit zahlreichen gesuchten Ausgaben, dabei viele ungezähnte Blocks im Safe-Ringbinder, überwiegend verschiedene Ausgaben. Dabei viele beliebte und gesuchte Motive. Mi. ca. 3.890,- Euro (A)	** 350,-
11975	1965/80 (ca.), Lagerbuch mit reichlich postfrischen Marken und Bogen(teilen). (M1)	** Gebot
<b>11976</b>	<b>Spezialsammlung ab den ersten Ausgaben mit einer Vielzahl an Farben, Plattenfehlern Wasserzeichen und Aufdruck-Varianten, bis auf wenige Ausgaben vollständig, geschnittene Ausgaben nicht stark vertreten, dafür mit zahlreichen Belegen ausgeschmückt, dazu umfangreiche Dubletten, ein prächtiges mit viel Liebe und Sachverstand aufgebautes Objekt. (K)</b>	** / * / ☉ / ☒ <b>2.000,-</b>
<b><u>VATIKAN</u></b>		
11977	1929/2002 (ca.), umfangreiche Dubletten in 4 Karteikästen in hunderte Tütchen sortiert mit einigen besseren Ausgaben, Flugpost, Paket- und Portomarken sowie etwas Kirchenstaat, sehr hoher Katalogwert! (K1)	**/* 300,-
11978	1929/79 (ca.), Sammlung im Lindner-Vordruckalbum überwiegend postfrisch ohne große Spitzen aber mit vielen kompletten Sätzen dabei auch einige Bogenteile, Ersttagsbriefe etc. (A1)	**/*/☉ 70,-
11979	1929/65 (ca.), Sammlung **/* und o im Borek-Vordruckalbum mit einigen besseren Ausgaben dabei auch sehr viele Eckrandstücke mit Zier- und Leerfeldern etc., hoher Katalogwert! (A1)	☉/*/** 100,-
11980	1929/62, Posten auf Karten mit einigen mittleren Werten der frühen Jahre (S)	☉/** Gebot
11981	1963/81, komplette Eckrand-Viererblock-Sammlung einheitlich aus der rechten oberen Bogenecke, in sehr guter Qualität, sehr dekorativ und in dieser Form selten anzutreffen, Mi. ca. 360,-, in zwei E-Büchern. (A2)	** Gebot
<b><u>VATIKAN - GANZSACHEN</u></b>		
<b>11982</b>	<b>VATIKAN: 1949 Bildpostkarte 25 L. Bild 4 seltene Type "1. Anschriftenlinie 70 mm", 75 Exemplare druckfrisch ungebraucht, Michel je 600,- EURO = 45.000,- EURO (ital. Katalog noch höher), einmaliger Posten (T)</b>	GA <b>3.500,-</b>
<b><u>VEREINTE NATIONEN - GENÈVE</u></b>		
11983	1970/85, sauberer postfrischer Bestand von ausschließlich Markenbogen u. Bogenteilen, z.T. vielfach, untermischt im dicken Bogenalbum, Frankaturwert 7.924,- SFr. (A)	** 300,-
<b><u>VEREINTE NATIONEN - WIEN</u></b>		
11984	1979/92, postfrische Sammlung im neuwertigen Lindner-FL-Album (Alben-Text bis 2004!) (A1)	** 50,-
<b><u>ZYPERN</u></b>		
11985	1955/2000 (ca.), Sammlung im Scott-Album über weite Strecken komplett und im modernen Bereich postfrisch mit vielen Freimarkensätzen, einigen Blocks etc., hoher Katalogwert! (A1)	**/*/☉ 200,-
<b>11986</b>	<b>1962-68, Kleines Lot von Marken und Serien auf Einsteckkarten mit Überdruck "SPECIMEN", sehr selten. (T)</b>	**/* <b>500,-</b>

**SAMSTAG / 30. MAI 2009 – SATURDAY / 30<sup>th</sup> OF MAY 2009**

**NACHLÄSSE – ESTATES**

**Beginn der Versteigerung ab 13.00 Uhr – start at 1.00 pm**

**Los-Nr. 11.987 - 12.064**

<b>P 11987</b>	<b>19. und 20. Jahrhundert, Kollektion eines britischen Bankiers mit ca. 7200 Belegen in 52 großen Alben. Ob Deutschland, Europa oder Übersee, von Altdeutschland bis Antarktis oder Zeppelin bis Zensurpost, es finden sich überall besondere und höchstwertige Belege ab der Vorphilazeit. Schwerpunkte sind die Flug- und v.a. Zeppelinpost aus aller Welt mit besten Briefen, hochwertigen Frankaturen und seltenen Flügen bzw. Fahrten (dabei auch z.B. ein Album Raketenpost). Aber auch frühe Markenbriefe sind ebenso reichlich vertreten wie beste Block-Frankaturen oder Schiffspostbelege besonderer Güte. Die Fotografien zeigen wirklich nur eine winzige, annähernd repräsentative Stichprobe dieses einzigartigen Objektes. Allein die Besichtigung dieser Sammlung von Spitzenbelegen ist schon eine helle Freude für jede Philatelistin und jeden Philatelisten. Großteil der Belege als Einzellose geeignet (viele auf Auktionen in England und USA erworben). Ein phantastischer Bestand! (D1ST)</b>	☒ <b>100.000,-</b>
<b>11988</b>	<b>Gigantisches Händlerlager in 7 Regalen und 43 großen Kartons, dabei umfangreiche Lagerbücher nahezu aller Deutschen Gebiete mit Jahrbüchern und Belegen, dazu West-Europa, weiter Teilsammlungen, Briefe, FDC in Mengen, Tütenware sauber sortiert, der Bestand hat soweit errechnet einen Katalogwert von über 700.000,- € (Aufstellung vorhanden), auch einiges an neuem und gebrauchtem Zubehör dabei, äußerst günstige Startpreis. (7R/43K)</b>	<b>7.000,-</b>

11989	England mit Kanalinseln bis etwa 1997, unberührter Sammlerbestand mit meist doppelt geführten postfrischen Sammlungen inklusive Markenheften in allen erdenklichen Varianten, dazu Frankreich ebenfalls mit MH sowie Deutschland mit Bund und DDR MH und etwas alle Welt, Hauptwert bei den Markenheftchen mit enormen Anteil Nominale. (K2)	**	5.000,-
11990	Sammlernachlaß OBERBAYERN in ca. 35 Alben, 2 Kassetten sowie diverses in Karton mit zahlreichen schönen überwiegend gestempelten Sammlungen u.a. Schweiz (mit etlichen besseren Blocks dabei Bl. 2, Bl. 5 und Bl. 11 mit Attesten), Italien, Polen, Skandinavien, Benelux-Staaten, Österreich, Großbritannien, Griechenland, Türkei, Spanien und Portugal, Ägypten und Japan usw., alle Gebiete ab Klassik bis ca. 2000 gesammelt - KEIN deutsches Material enthalten! (Schrank)		5.000,-
11991	Umfangreicher völlig unberührter Sammlerbestand mit zum Teil gut ausgebauten Teilsammlungen Deutschland, dabei Deutsches Reich, Danzig, Bund, Berlin..etc. dazu Schweiz, Österreich und andere Gebiete, weiter mehrere Schuhschachteln mit Ansichtskarten von alt bis modern, Briefe, Belege, DDR in kompletten Bogentaschen, Dubletten, uralte Dokumente und vieles mehr, unbedingt besichtigen. (K10)	** / ☉ / ☒ / Ak / GA	4.500,-
11992	DREILÄNDERPACK: 1850/1990, drei gut ausgebaute Vordrucksammlungen Österreich, Schweiz und dem Hauptwert wohl bei Liechtenstein, mit frühen postfrischen und teils geprüften Ausgaben, enormer Katalogwert, genaue Aufstellung liegt bei. (K2)	** / * / ☉	4.000,-
11993	GIGAPOSTEN, insgesamt 49 Kartons gefüllt mit allem was sich über Jahrzehnte angesammelt hat, dabei Teilsammlungen aus aller Herren Ländern, viele Vordrucke, Münzen, Zubehör, Dubletten, FDC, ETB, MK... etc. in der Kürze der Zeit war uns keine eingehende Besichtigung mehr möglich. (K44)		4.000,-
11994	Schöner Europa-Nachlass in 16 Schaubek-Schwarten, dabei Deutsches Reich gestempelt mit viele guten Ausgaben u.A. Bl. 3-11, Nürnburgring etc., Gebiete, Saar und GG mit Besseren, BRD, Berlin (Bl.1!) und DDR mit fast allen besseren Ausgaben bis ca. 1980 gestempelt, Schweiz mit Blocks, desweiteren West- und Osteuropa meist Klassik und Semiklassik, sehr saubere Erhaltung.(K3)	** / * / ☉	3.200,-
11995	1841/1950, komplett unberührter Sammlernachlass, dabei überwiegend gestempelte Generalsammlung „Alle Welt“ in 8 dicken sehr gut erhaltenen Schaubek-Alben (Ausgabe 1938 bzw. 1948) mit noch vielen hundert Marken in unterschiedlicher Erhaltung, Europa/Übersee ausgesprochen gut besetzt, dazu umfangreiches Dublettenmaterial in Einsteckbüchern, Kistchen und Tüten, sowie über 400 Briefe / Karten / Ganzsachen mit einigen interessanten Stücken, schöne Fundgrube! (3K)	☒ / ** / * / ☉	3.000,-
11996	BAYERN-NACHLASS: Uriger alter Sammlungsposten mit Schwerpunkt Bayern, dabei einige hundert alte Briefe vor 1900 mit u.a. sehr viele Kreuzer-Frankaturen inkl. Chargé-Briefen und kompletter Brief mit der Portomarkte 3 Kr. geschnitten, dazu viel dt. Doubletten-Material in Tüten, kleinen Alben, Auswahlheften usw., unterschiedliche Erhaltung, eine Menge Material in 3 Kartons! (K3)	☒	3.000,-
11997	1849/1990 (ca.) zwei volle Stahlschränke mit gut ausgebauten Europa-Ländersammlungen ab Klassik, mit vielen besseren Werten und Sätzen, dazu noch Dublettenalben, meist saubere Erhaltung, der Ausruf ist sehr niedrig angesetzt (2 Schränke)	** / * / ☉ / ☒	2.500,-
11998	Kleiner, gehaltvoller Sammlernachlaß mit Sammlungen Bund kpl. mit schönem Posthornsatz, Berlin bis auf Rotaufdr. und Bl. 1 kpl. postfrisch, Europa-Union ab 1956 kpl., Österreich ab 1945 nicht ganz kpl., Frankreich, Niederlande, Schweiz, Liechtenstein je ca. 1960/79 kpl., Vatikan-Sammlung, alles in Kabinetterhaltung, dazu Dublettenbücher, etc., ansehen! (K)	**	2.500,-
11999	IN 6 KARTONS UM DIE WELT: 6 schwere Kartons gefüllt mit unterschiedlich stark bestückten Vordruck-Sammlungen, Hauptwert bei den englischsprachigen Ausgaben mit USA und England mit Kolonien, weiter Lagerbücher, Tütenposten, Belege, FDC...etc. bei grober Durchsicht einige bessere Exemplare gesichtet, spannende Fundgrube, mit viel Potential. (K6)	** / * / ☉	2.000,-
12000	Sammlernachlaß in 38 Alben mit postfrischer Sammlung westeuropäischer Blocks von Andorra bis Zypern ab den 30er-Jahren bis ca. 2001 mit etlichen besseren Ausgaben u.a. Frankreich Bl.3, Island Bl.1, Jugoslawien Bl.5, Monaco Bl.1, Bl.4 A+B, Niederlande Bl.1/2, Portugal Bl.6, 7, 9, 12, 14, San Marino Bl.4 A+B, Türkei Bl.14, 2 x Vatikan Bl.1 usw., weiters UNO bis 2001 postfrisch mit Blocks und Kleinbogen auch New York Bl.1 usw., sowie quer durch die Kontinente von Altdeutschland bis Übersee (Regal)		2.000,-
12001	DEUTSCHLÄNDER; schöner Sammlerbestand beginnend mit III. Reich hier Wagner ungebraucht/postfrisch, Block 2 ungebraucht, Chicago gestempelt..etc. weiter Bund Berlin gemischt mit einigen guten Sätzen weitgehend komplett, dazu DDR insgesamt 9 Alben, immenser Katalogwert, eingehende Besichtigung sinnvoll. (K)	** / * / ☉	2.000,-
12002	WILDWEST TEIL III: drei Kartons füllender weltweiter Bestand aus Amerika, dabei Teilsammlungen, Lagerbücher, Tütenposten, mit gutem Teil USA, bessere Philippinen, netter Asien-Teil, sowie britische Kolonien und Europa, auch postfrisches Material und einige Briefe/Belege, hier sind Funde vorprogrammiert, Besichtigungspflicht. (K3)	** / * / ☉ / ☒ / FDC	2.000,-
12003	ALTES EUROPA: 1860ff, hochinteressanter und spannender Bestand mit Sammlungen auf Albenblättern, vielen besseren Ausgaben in Tüten und auf E-Karten, dabei auch Spitzen gesichtet, riesiger Katalogwert, anschauen. (S)	** / * / ☉	1.500,-
12004	Kompakter sehr gehaltvoller Sammlernachlass mit Berlin postfrisch komplett alle Spitzen geprüft, Bund gemischt teils doppelt gesammelt mit einigen guten Werten bis etwa 1992, dazu Teilsammlung Italien gestempelt und ein Münzalbum Italien ab Römerzeit, sauberer Posten ohne Ausfälle. (K)		1.500,-

12005	SCHILLERSTRASSE: Sammlerbestand in 3 prall gefüllten Kartons, dabei teils gut bestückte Teilsammlungen nahezu aller europäischen Sammelgebiete, am besten wohl Deutschland mit umfangreichen Dubletten und einer postfrischen Bogensammlung ab 1960, Objekt mit Potential. (K3)	**/*/⊙	1.500,-
12006	Sammlernachlaß mit überwiegend modernen Material in ca. 45 Alben zumeist aus Borek-Abo mit Österreich, Schweiz, Liechtenstein, UNO, Vatikan, diverse Motive wie Blick in die Welt, Denkmalschutzjahr, Olympische Spiele usw., weiters etliches an losen noch nicht einsortierten Material, Ersttagsbriefe und Ganzsachen, Vatikan-Jahrbücher usw., enormer Einstandspreis!! (Regal)		1.500,-
12007	QUARTETT, 4 Kartons mit Hauptwert bei einer postfrischen augenscheinlich kompletten Sammlung Berlin Spitzen geprüft mit ETB, dazu Bund ab 1955-1991 ebenfalls postfrisch sowie ETB, Sowjetunion und etwas alle Welt runden den Bestand ab. Der Sammler hat eine lückenlose Aufstellung beigelegt. (K4)	**/⊙/⊗/ ETB	1.500,-
12008	ÜBERSEESCHACHTEL: 1860ff, hochinteressanter und spannender Bestand mit Sammlungen auf Albenblättern, vielen besseren Ausgaben, teils in Tüten und auf E-Karten, dabei auch Spitzen gesichtet, riesiger Katalogwert, anschauen. (S)	**/*/⊙	1.500,-
12009	Quer durch die Jahrhunderte zieht sich dieser spannende, schrankfüllende Bestand mit Briefen Ganzsachen und Belegen ab Vorphilatelie, natürlich hauptsächlich deutsches Material, mit immer wieder besseren und guten Exemplaren, wirklich chancenreiche Partie aus Sammlerhand. (Schrank)	⊗/GA/FDC	1.200,-
12010	GOLDGRÄBERSTIMMUNG kommt bei diesem etwas chaotischem Bestand sicher auf, der neben Deutschland hier Altdeutschland, Kolonien, Dt. Reich, bessere Zonen..etc, auch interessantes Material aus aller Welt, etwas Schweiz Nominalware, Kiloware, Blöcke und vieles mehr, hier ist für jeden etwas dabei. (K2)		1.000,-
12011	Schwäbische Genauigkeit zeichnet diesen Sammler aus der mit viel Fleiß und Mühe genaue Michelwerte errechnete, der sauber geordnete Bestand beinhaltet teils gut besetzte Sammlungen UNO, Cuba, USA, Deutschland mit Gebieten und vieler europäischer Sammelgebiete, der errechnete Katalogwert beträgt über 42.000,- Aufstellung anbei. (K2)	**/⊙	1.000,-
12012	HOLZMARKTER: unberührter Sammlernachlass mit Hauptwert Deutschland, dabei bessere Zonenausgaben sowie frühe Bund/Berlin und DDR, dazu unbearbeitete Aboendungen aus den 60er Jahren, weiter neues Zubehör der Fa Lindner, abgerundet wird die Partie mit Münzen und Geldscheinen, Besichtigung empfohlen. (K3)	**/*/⊙	800,-
12013	KLINGENBERGER: gehaltvoller Bestand mit teils gut bestückten postfrischen Teilsammlungen Deutschland, Frankreich, Österreich und Schweiz hier auch mit Nominalanteil, schöner Posten. (K)		800,-
12014	1948/2001, Sammlernachlass mit je doppelt geführter Bund und Berlin Sammlung, anfangs einige Werte mit Falz mit geprüften Exemplaren, ab 1995 mit Postkarten und Erinnerungsblättern, schöne Sammlung, hoher Katalogwert, anschauen. (K2)	**/*/⊙	800,-
12015	MÖGLINGER II: 1945/60 ca; Sammlungsaufgabe mit Hauptwert bei einer teils spezialisierten SBZ/DDR Sammlung, hier mit Zusammendrucken, Farben, Abarten und anderen Besonderheiten, weiter enthalten Dt. Reich, weitere Zonen-Ausgaben, Bund, Dubletten, Bündel...etc. eingehende Besichtigung erforderlich. (K)	**/*/⊙	800,-
12016	AUS DAIMLER´S GEBURTSSTADT: Umfangreicher und gehaltvoller Sammlungs- und Dublettenbestand Deutschland ab etwa 1900 mit Dt. und III. Reich Besetzungen, Zonen, Bund, Berlin und DDR auch Briefe und Belege dabei, weiter Österreich, Schweiz und Lichtenstein, schöner, unberührter und chancenreicher Posten ohne die ganz großen Spitzen. (K2)	**/*/⊙/ ⊗/FDC/ GA	750,-
12017	Deutschland, 1872/1950, starker kleiner Bestand ab Brustschilder, dabei Dt. Reich Bl. 1 mehrfach ungebraucht, Herzstück aus Bl. 2, Zeppeline gestempelt, nach 1945 Lokalausgaben, gute Zonen auch postfrisch bis zu frühen Bund/Berlin, Erhaltung etwas unterschiedlich, enormer Katalogwert, Besichtigung sinnvoll. (S)	**/*/⊙	600,-
12018	Alle Welt ohne Deutschland und Europa, gehaltvolle Partie Teilsammlungen ab Klassik dazu Lager/Dublettenbücher, netter Teil Asien und britische Kolonien, dazu eine ganze Kiste mit Katalogen und Handbüchern, sicherlich Fundgrube. (K5)		500,-
12019	ALLGÄUER: Sammlerbestand mit postfrischer Österreich Sammlung ab 1946 mit einigen guten Sätzen, Liechtenstein MK ab Nr. 1 mit Blocks und KLB, mehrbändige Olympiade Sammlung 1972 und 1976, Steckkartenpartie mit postfrischem III. Reich, Französischer Zone, Reinland-Pfalz Blockpaar gestempelt mit Befund, Jahrbücher, Sonderblätter,...etc. (K4)		500,-
12020	1945/2008, 8 Alben mit Teilsammlungen der Zonen-Ausgaben, Bund, Berlin und DDR mit immer wieder kompletten und auch besseren Ausgaben, meist saubere Erhaltung, der Katalogwert summiert sich! (K)	*/**/⊙/ △/⊗	500,-
12021	SCHLOSSPARK MONREPOS: etwas chaotischer Nachlass mit Hauptwert DDR mit Belegen, Ersttagsskärtchen, postfrisch und gestempelt inc. Dubletten, Bund mit ETB und Marken aus Abo bis etwa 2000, weiter Marken aus aller Welt und Kiloware, Numisbriefe...etc. anschauen. (K3)		500,-
12022	1940/93 (ca.) Lindner-FL-Sammlung BRD gemischt (oft auch doppelt) gesammelt, dabei viele bessere Werte u.a alle HDM, Heuss Fluor und liegend, dazu noch Viererblocks postfrisch bis 1993, Dubletten mehrfach etc..., desweiteren alle Welt postfrisch und gestempelt, insges. 18 grosse Alben! (K2)	**/⊙	500,-
12023	ZABERGÄU: urige und spannende Partie ab Altdeutschland, dabei viele Ganzsachen und Belege zumeist von Württemberg mit großer Stempelvielfalt, weiter Deutsches und III. Reich - hier Zeppelin Brief gesehen; Ansichtskarten runden den Posten ab, eine unberührte Fundgrube mit Besichtigungspflicht. (K)	**/⊙/⊗/ GA/ Ak	500,-

Los-Nr.	Description	Ausruf
12024	<b>DIE WILDE DREIZEHN; nichts für schwache Nerven ist dieser umfangreiche Bestand, mit Dubletten aus aller Herren Ländern, sporadisch besetzten Teilsammlungen, loser Schüttung in Schachteln, Tütchen und Umschlägen, Kiloware, Belege, ETB...etc. ein etwas besserer Dt. und III Reich Posten und eine nette Spanien Sammlung bilden wohl den Hauptwert, für Sammler mit viel Geduld. (K13)</b>	500,-
12025	MULTICOLLECTOR: Kleiner Nachlass eines polyglotten Händlers, der zwischen den Kontinenten pendelte, wir fanden u.a. ausgefallene Frankaturen Bund, britische Telefonkarten, Münzen Deutschland und Italien vor 1900, französische und englische Literatur über Ansichtskarten, Briefmarkenkataloge und Handbücher, auch das legendäre Spiegel-Heft über Edgar Mohrmann aus dem Jahre 1962, weiter eine Postkriegs-Sammlung mit 42 Belegen usw., ansehen und staunen! (Schrank)	400,-
12026	1870/1990 (ca.) Stahlschrank mit tausenden von Belegen (viel Deutschland und Europa) in Briefealben und Kisten, neben üblichen auch reichlich frühere und interessante Belege, der Ausruf hat grosses Steigerungspotential! (1 Schrank)	☒ 300,-
12027	LÖCHGAUER: kompakter Nachlass mit Hauptwert BRD postfrisch bis ca. 2007 dazu ETB, FDC, diverse Belege, Sonderblätter, Motive in E-Büchern und Teilsammlungen mit Marken aus aller Welt. (K)	300,-
12028	SCHWABENLÄNDLE: interessante Dubletten-Partie mit einigen besseren Exemplaren, Hauptwert bei den frühen Ausgaben der Bundesrepublik, dazu etwas DDR und „Alle Welt“, unbedingt anschauen. (K)	**/*/☉ 300,-
12029	Briefe und Belege bilden den Hauptwert dieses kartonfüllenden Bestandes, mit DDR FDC und ZKD, Ganzsachen, Privatpostkarten, UNO-Sammlung mit Belegen, Bedarfspost aus Deutschland und Europa, etwas Antarktis..etc. günstig angesetzt. (K)	300,-
12030	DOPPELPACK, 2 prall gefüllte Kartons mit Motivsammlungen, dabei 4 Bände Irrtümer auf Briefmarken, Gemälde mit Rubens, Dürer und Marken in E-Büchern, weiter Bund aus den 90er Jahren mit FDC, Dubletten ab 1945, sowie diversem Material in Tüten und Umschlägen, bitte besichtigen. (K2)	250,-
12031	Spannende Restekiste aus großer Einlieferung, dabei postfrische Teilsammlung Bund/Berlin sowie Großbritannien, dazu Briefe, Belege, Ganzsachen und FDC, etwas alle Welt und Kiloware runden die Partie ab, schönes Lot. (K)	**/☉/☒/ FDC/ GA 250,-
12032	GOLDBERGER: Kellerfund (entsprechender Geruch) mit Hauptanteil bei Deutschland nach 1945, dabei Bund und DDR Teilsammlung, bei grober Durchsicht wurden einige bessere Bund aus den 50er Jahren gesehen, dazu Dubletten in E-Büchern sowie etwas alle Welt, bitte besichtigen. (K)	100,-
12033	1860/1980 (ca.), grosse Kiste mit Alben alle Welt, dabei tausende von Marken und Blocks mit vielen aus den 40'ern und 50'ern, tolle Fundgrube! (K1)	**/*/☉/☒ 100,-
12034	HEIDER BERGSEE: spannende kleine Partie mit uriger alter Kladde mit älteren Marken aus „Aller Welt“, weiter Deutschland ab Klassik mit Dubletten, im Anschluss Bundesrepublik ab den 60er Jahren mehrfach postfrisch bis etwa 1984, dazu noch einige Briefe und Belege. (K)	Gebot
12035	HASELGRUND: „Alle-Welt-Konglomerat“ in E-Büchern, dabei Hauptwert Sowjetunion Vordruck-Sammlung 70er bis 80er Jahre, dazu netter Asien-Teil mit China Volksrepublik und einigen hundert Ganzsachen-Glückwunschkarten zum chinesischem Neujahr. (K)	Gebot
12036	BERLINER LUFT, 7 schwere Kartons füllt dieser saubere Sammlernachlass mit Vordruck-Sammlungen Bund, Berlin, DDR, UNO 3 Länder, Schweiz, Schweden, Estland und Polen, gesammelt wurde anfangs gestempelt später postfrisch teils zusätzlich noch gestempelt, dazu Zusammendrucke, Belege, Dokumente, ETB, Bund Jahrbücher 1974-2005, netter Bestand Dt. und III. Reich hier neben postfrisch auch Falz und Neugummi, etwas Dubletten und alle Welt runden diesen tollen Posten ab. (K7)	Gebot
12037	UCKERMARK: Posten aus Sammlerhand in 2 großen Umzugskarton, dabei 3 bändige Motivsammlung Jahr des Kindes, DDR in E-Büchern mit DEBRIA und Marx-Blöcken postfrisch, BRD 2 mal postfrisch mit MH in Tüten von etwa 1980 bis 2000, weiter Kiloware, Blöcke und Kleinbogen aus aller Welt (hier sicher auch besseres)...etc, anschauen. (K2)	Gebot
12038	MAGDALENSBERG: gewichtiger Nachlass in 5 Kartons Hauptwert Österreich und Deutschland mit postfrischen Teilsammlungen und umfangreichen Dubletten, weiter UNO mit Kleinbogen und FDC, im Anhang Sonderblätter, Belege aus aller Welt, Schwarzdrucke und etwas Kiloware, sicher auch besseres zu finden. (K5)	**/*/☉/☒/FDC Gebot
12039	Sauberer Bestand aus Sammlerhand in 8 Alben, dabei MK Liechtenstein, Briefe und FDC Österreich, Vatikan, Deutschland und anderer zumeist europäischer Länder, günstig angesetzt. (K)	☒/FDC/ Mk Gebot
12040	Sammlungsaufgabe, Bestand in ca. 30 E-Büchern, Hauptwert Deutschland nach 1945, dazu etwas älteres Material, weiter Marken aus aller Welt, gesammelt wurde postfrisch ungebraucht und zumeist gestempelt, abgerundet wird die urige Partie mit Telefonkarten und etwas Kiloware. (K2)	Gebot
12041	ALPENMELODIE: aus Sieger-Abo mit Bundesrepublik, Österreich und Schweiz, dazu UNO, gesammelt wurde ab Anfang der 70er Jahre bis etwa 2001, je einmal postfrisch dazu Kleinbogen und Sonderdrucke, Ganzsachen, FDC sowie Markenheftchen inklusive der Privat-MH Wohlfahrt, Sport, Rotes Kreuz...etc., zumeist noch unbearbeitet sauber in Leitz-Hüllen, sehr hoher Einstandspreis. (K2)	**/FDC Gebot
12042	ALLGÄUER: kompakter Nachlass eines Marine Angehörigen der in der 60er und 70er Jahren auf dem Zerstörer Bayern seinen Dienst versehen hat, der Sammler hat jeden nur erdenklichen Stempel dieses Schiffes auf hunderten von Briefen und Belegen gefertigt und versendet, dazu papierfreie Kiloware, Teilsammlungen, alte Dokumente, etwas Dt. Reich...etc. spannender Posten. (K)	☉/☒ Gebot
12043	KLEIN-ABER OHO-SCHACHTEL: mit nettem Bestand postfrischer Bogen Sowjetunion, dazu postfrische Abosendungen mit Frankreich, Liechtenstein, Luxemburg, Israel, Deutschland...etc. dabei auch €, -Nominale. (S)	** Gebot

12044	SAMTGEMEINDE: 2 schwere Kartons füllt dieser Sammlerbestand mit doppelt geführten teilweise gut besetzten Sammlungen Bund und Berlin bis 2007, dazu gemischt bestückte und über weite Strecken vollständige Sammlungen DDR und Europa Cept bis etwa 1990; E-Bücher mit Dubletten runden den sauberen Posten ab, schöne Partie. (K2)		Gebot
12045	BOTTWARTALER: kleine, spannende Partie mit Marken aus aller Welt dabei viel Südafrika, auch zahlreiche ältere Ausgaben gesichtet, dazu Briefe und Belege, sicherlich Fundgrube, Besichtigung lohnend. (K)		Gebot
12046	UNTERFRÄNKLER SCHRÄNKSCHEE: Alle Welt, Schrank voll mit Marken und Briefen meist kleineres Material, dabei Feldpost, Schmucktelerramme, Orginal-Pressfotos (u.a. Austausch von Gefangenen Nordkorea 1953) etc... (Schrank)	** / * / ☉ / ☒	Gebot
12047	BERLINER BÄR: Hauptwert dieses Postens bei Briefen und Belegen Bund/Berlin ab 1950, dabei interessante Dauerserien in Paaren Streifen und anderen Einheiten, weiter Motivsammlung Space Shuttle, Faltblätter, Ausstellungsbelege und vieles mehr, anschauen. (K)		Gebot
12048	OTTO-DIX-STADT: Nachlass mit Briefmarken und Münzen, dabei Numisblätter der Dt. Post 1998-2003 und 27 Kursmünzensätze aus 1997-2003 (ohne 1999), weiter postfrische Jahrbücher Bund 1995 bis 2003 und Jahrbücher Schweiz 1989 bis 2003, dazu Karton mit DDR FDC und MK, schöner Posten mit hohem Nominalwert. (K)		Gebot
12049	MUSEUMSINSEL: kompakte Partie mit Hauptwert Briefe und Belege, dabei netter Posten Übersee Bedarfs-post 70er und 80er Jahre, weiter Dt. nach 1945 mit einigen guten Belegen wie „Gebühr bezahlt“ Einzel- und Mehrfachfrankaturen..etc. zum Abschluss etwas Skandinavien und andere Markenausgaben. (K)	☒/☉	Gebot
12050	PYRAMIDENSCHATZ.; Nachlassposten mit Hauptwert Ägypten ab den ersten Ausgaben mit Belegen, weiter DDR Lagerbestand und diverse Dubletten, gehaltvolle und spannende Partie. (K)		Gebot
12051	BACKSTEINGOTIK: Sammlungs und Dublettenbestand in 2 großen Umzugskisten, dabei DDR Teil-Sammlung mit Briefen und FDC, mehrere E-Bücher mit Motiv Weltraum, eine gut besetzte gestempelte Europasammlung L-N, Belege, Zigarettenbilderalbum Zeppelin nicht komplett...etc. (K2)		Gebot
12052	ULMER SPATZ; Karton mit 2 Schaubek Schwarten einmal besser bestückte Europa/Deutschland und eine Deutschland ab 45, dazu E-Bücher Alle Welt und ein Päckchen Briefe, eventuell Fundgrube. (K)	* / ☉ / ☒	Gebot
12053	VON DER FILZ: stammt dieser seit Jahrzehnten schlummernde Bestand, zumeist Deutschland in Tüten Umschlägen, Kistchen und Schachteln, dazu urige E-Bücher und Vordruckalben, einige Belege wurden auch gesichtet, Gesamterhaltung etwas unterschiedlich, Fundgrube unbedingt anschauen.. (K2)		Gebot
<b>WUNDERKARTONS</b>			
12054	1880/1990, extrem uriger und unübersichtlicher Posten auf Steckkarten und in Tüten, viel Deutschland, eingehende Besichtigung wird angeraten! (K)		100,-
12055	1880/1940 (ca.), Blätterposten mit meist Altmaterial, dabei Dt.Reich, Frankreich, GB, Schweiz, Österreich (K)		Gebot
12056	1890/1970 (ca.), kleiner Posten im Karton in vier Alben und einer Mappe, dabei Spanien-Sammlung (K)		Gebot
12057	1900/80 (ca.), reichhaltiger Posten Briefe und Karten. Fundgrube! (K)	☒	Gebot
12058	1900/80, interessanter Posten im Karton, meist Übersee/Europa, teils ab den klassischen Ausgaben, USA, Japan, aber auch Motiv Tiere, Walt Disney usw. (K)		100,-
12059	Reste einer Einlieferung in Schachteln, Tütchen, Umschlägen usw. alles eingepackt in einen großen Karton, dabei sehr viele postfrische Marken noch teils in Abo-Tüten, dabei gesehen Samoa, diverse Übersee und Europa usw., das ideale Los für den Rentner mit viel Zeit und Freude am Aufarbeiten!! (K1)	** / * / ☉	300,-
12060	KOMPAKTKARTON: Mit Belegen und Briefausschnitten aus „Aller Welt“, dabei auch moderne Bedarfspost mit besseren Marken, dazu eine einbändige gestempelte Sammlung Norwegen. (K)		120,-
12061	Wunderkarton mit den Resten einer großen Einlieferung, dabei Tütenware aus aller Welt, Österreich, Deutschland auch einige Briefe und Belege, Kiloware...etc. sicher noch was zu finden. (K)		100,-
12062	reichhaltiger Posten in zwei großen Kartons mit viel Material von alt bis neu (K2)		Gebot
12063	Wunderkiste mit Unicef (UNO Flaggen) im Vordruck, Uno Wien postfrisch auf Steckkarten, dazu 3 Kilo moderne Sondermarken BRD auf Papier, günstig. (K)		Gebot
12064	QUERDENKER; Partie mit zumeist gestempelter BRD bis 2004 (ein wenig Noninale) dazu 2 Bände „Das war die DDR“ und eine Sammlung Olympiade von der Dt. Post, etwas alle Welt rundet die Partie ab, anschauen. (K)		Gebot

**!!NACHTRAG!!**

**ab Los 13013 beginnen unsere Nachtragslose für Sammlungen und Posten –  
ab dem 14. Mai 2009 finden Sie die Nachtragslose im Internet oder Sie fordern die Liste per Fax/ Brief an.**

**SAMSTAG / 30. MAI 2009 – SATURDAY / 30<sup>th</sup> OF MAY 2009****DEUTSCHLAND/ Sammlungen – GERMANY / collections****Beginn der Versteigerung ab 14.00 Uhr – start at 2.00 pm****Los-Nr. 12.065 - 13.012**

<b>12065</b>	<b>DEUTSCHLAND: 7 kleine Alben nur bessere Ganzsachen Deutsches Reich, Bund und Berlin ungebr. und gebraucht, viele Besonderheiten und Verwendungen, Michel ohne Besonderheiten schon über DM 43.000,- (K)</b>		<b>2.500,-</b>
<b>12066</b>	<b>DEUTSCHE KOLONIEN/NEBENGEBIETE, DANZIG, MEMEL, SAAR, BESETZUNG I.+ II.WK, umfangreiche und über Jahrzehnte gewachsene Sammlung auf 275 Albumblättern, dabei zahlreiche mittlere und bessere Ausgaben, der Hauptwert liegt bei Saargebiet/Saarland mit vielen echt gestempelten Marken (u.a. Mi.-Nr.168 und 170 gepr. Ney BPP, 262 und 263 großer Kreisstegstempel Saarlouis, 265/71 mit Versandstellenstempel Saarbrücken vs), Fundgrube mit Substanz und hohem Katalogwert, sauber in zwei Alben! (A2)</b>		<b>1.500,-</b>
<b>12067</b>	<b>POSTAUTOMATION: "Deutschland und die Welt" mehrfach mit Gold prämierte Ausstellungssammlung auf hunderten von liebevoll selbstgestalteten Albenseiten in 13 Leuchtturm-Ringbindern, das Objekt präsentiert in hervorragender Weise die Entwicklung des Postautomation in Deutschland ab den Hoster Maschinen-Stempeln bis in die moderne Zeit, dabei Versuchsbelege, Bund "Entwertet"-Handstempel, Strich-Codierungen, Postgeschichte wie beschädigte Post etc. (2K)</b>	☒	<b>800,-</b>
<b>12068</b>	<b>DEUTSCHLAND-DUBLETTEN OHNE ENDE in 30 dicken Einsteckbüchern und Alben, Hauptwert beim Deutschen Reich (auch postfrische Werte III. Reich, teils in Bogenteilen), Zonen und modernen Bund-Ausgaben, überall finden sich zwischendurch einige Besonderheiten, u.a. dabei bessere Markenheftchen III.Reich und Bund (inkl. MH 1), unterschiedliche Erhaltung, immense Markenanzahl, tolle Fundgrube für Stempel- und Typensammler. (K2)</b>	**/☉/*	<b>700,-</b>
<b>12069</b>	<b>Nachlassbestand meist Deutschland, ab Altdeutschland (jedoch wenig Deutsches Reich), mit Schwerpunkt Berlin und DDR, dabei Rollenmarken, Bogenmarken, Sammlung Viererblöcke Berlin, etc. Der Sammler ermittelte zu DM-Zeiten ca. 40.000,- DM, bitte anschauen und kalkulieren. (K)</b>	**/☉/*	<b>600,-</b>
12070	DEUTSCHLAND PRIVATGANZSACHEN: Partie ca. 164 Privatganzsachen ungebraucht/gestempelt, dabei Deutsches Reich, Bund, Berlin, etc., viele interessante Motive. (S)	GA	200,-
12071	Ausstellungen, Maueröffnung, D-Mark und viele andere Themenbereiche umfasst dieser Bestand mit über 1.700 Briefen Belegen und Privatganzsachen, lohnendes Objekt aus Sammlerhand. (K)	☒/GA	200,-
12072	Bestand eines Brief-Sammlers, dabei ein Album markenlose Belege auch Vorphila, weiter unzählige Bund Bedarfbriefe mit Sondermarken Einzelfrankaturen, weiter R-Briefe, Zustellungsaufträge...etc, als Abschluss 2 Alben DDR Briefe, schöner Posten günstig angesetzt. (K2)	☒	100,-
12073	DEUTSCHLAND: Posten mit ca. 2000 Belegen ab Altdeutschland, dabei 440 vor 1945, danach viele Einschreiben, Eilboten, EF, etc. (K)	GA/☒	100,-
12074	1875/1945, Württemberg/Deutschland, ca. 100 Bf./Gs. ab Pfennigzeit mit zahlreichen Posthilfsstellenstpl., Dienst, Infla etc...(S)	GA/☒	70,-
12075	POSTAUTOMATION Partie mit vielen interessanten Belegen, dabei Privat-GA, teils noch auf alten Loskarten, interessant! (M)	☒/GA	60,-
12076	1814/1950 (ca.), guter Briefeposten in etlichen Alben im Karton, dabei Vorphila, Altdeutschland, Dt.Reich, Besetzungen WK I/II, Danzig, Saar, Nachkriegsdeutschland (K)	☒	250,-
12077	1850/2004 (ca.), Nachlass mit etwas Altdeutschland, Besetzte Gebiete mit schönem Teil Danzig, Bund, Berlin, DDR, etc., keine Spitzen enthalten, jedoch sehr reichhaltig, auch etwas Euro-Nominale. (K2)	*/**/☉	400,-
12078	1850/1970, umfangreicher Dublettenbestand ab Altdeutschland bis DDR, Hauptwert auf den Ausgaben vor 1923 mit deutschem Reich und Gebieten, der unberührte Bestand birgt sicherlich noch Überraschungen, Besichtigung unerlässlich. (K)	*/**/☉	400,-
12079	1850/1960, toller Posten mit 22 nur besseren Belegen ab Altdeutschland, Deutsches Reich, gute Zonen und Bund/Berlin, günstig angesetzt. (A)	☒	200,-
<b>12080</b>	<b>1850/1960, sehr interessanter und vielseitiger Posten, dabei Dt.Reich Nothilfe-Block, weitere Blocks Frz.Zone (alle drei Rotkreuz-Blocks), Meissen, DDR, Dt.Reich Zusammendrucke incl. Heftchenblätter, Altdeutschland, Bund/Berlin mit besseren Anfangswerten, Fundgrube! (K)</b>	☉/**/*	<b>800,-</b>
12081	1850/1945 (ca.), uriges Konvolut im Karton, dabei etwas Altdeutschland, guter Teil Kolonien/ Auslandspostämter, Besetzungen WKII mit u.a. Kanalinseln mit Briefen, Danzig incl. Blocks usw. (K)	☉/ */ ☒/ **	200,-
<b>12082</b>	<b>1851/1948 (ca.), Sammlung Altdeutsche Staaten, Deutsches Reich und Dt. Kolonien sowie Nebengebiete im amerikan. Vordruckalbum mit zahlreichen besseren Sätzen und Blocks u.a. Freimarken 1926 und 1928 *, IPOSTA-Block *, Wagner **, einige Zeppeline, einige 5-Mark-Werte der Kolonien usw., sehr hoher Katalogwert (A1)</b>	☉/**/*	<b>1.500,-</b>

Los-Nr.			Ausruf
12083	1860/1990, Reste-Partie in 3 Kartons, enthalten Teilsammlungen und Dubletten ab Altdeutschland, sicher noch Funde möglich. (K3)	**/*/☉	300,-
12084	1860/1990, umfangreicher Posten in Alben und in Mappen, viel Material, u.a. Altdeutschland, Dt.Reich ab den Brustschilden, guter Teil Gebiete, Nachkriegsdeutschland mit u.a. Bogenware usw. Fundgrube! (K)	☉/**/*	300,-
<b>12085</b>	<b>1860/1980 (ca.), umfangreicher Posten Briefe, Karten und GSK mit wahrscheinlich über 5000 Belegen, meist einfache Ware mit immer wieder schönen Stücken, dabei auch viel Feldpost, Telegramme usw., alles in Briefealben untergebracht, zusammen in 4 großen Kartons. (K4)</b>	☒	<b>500,-</b>
12086	1860-1965, Altdeutschland über Bes. Serbien bis Bund, bessere Werte und fragliche Katalogschlager auf alten Albenblättern, teils etwas unterschiedlich, sehr guter Teil Bayern Kreuzer Ausgaben, unbedingt besichtigen! (M)	*/☉	200,-
12087	1860/1960 (ca.), einige hundert Belege ab Altdeutschland mit Schwerpunkt bis 1950, dabei viel Deutsches Reich, R-Briefe, GSK, interessante Stempel und Verwendungen sowie etwas Ausland, schöne Mischung! (S)	☒	300,-
12088	1860/1960 (ca.), kleiner Posten ab Aldeutschland mit interessanten Stempeln, Verwendungen, Zeppelinpost usw., unterschiedliche Erhaltung, ansehen! (S)	☒/GA	200,-
<b>12089</b>	<b>1865/1943, vielseitiges Lot mit etwa 600 Briefen und Belegen dabei viel R-Briefe Dt. Reich mit Zudruckern und Perfins, Kriegsgefangenen-Post und weitere nette Besonderheiten, anschauen und rechnen, günstig angesetzt. (K)</b>	☒	<b>500,-</b>
<b>12090</b>	<b>1870/1970, gehaltvoller Sammlerbestand mit hunderten Ganzsachen, Umschlägen, Kartenbriefen, Bildganzsachen und Rohrpostkarten, dabei einige gesuchte Exemplare, die Sammlung ist überwiegend mit sauber gebrauchten Stücken aufgebaut, dazu mehr sehr schöne Privat-Ganzsachen, Ansichtskarten und Stempelbelege und Dubletten, tolles Objekt mit viel Potential. (K)</b>	GA	<b>1.200,-</b>
<b>12091</b>	<b>1871/1953, interessante Partie von Briefen und Karten im Karton, meist Dt.Reich, dabei zahlreiche schöne Belege, interessante Frankaturen, Abstempelungen, Zeppelinbriefe, zahlreiche Hitler-Markwerte auf Umschlägen, dabei 30mal 3 RM, 9mal 5 RM, schöne Belege Bizone AM-Post, All.Besetzung usw. Fundgrube! (S)</b>	☒	<b>500,-</b>
<b>12092</b>	<b>1871/19, ungebrauchte, postfrische und gestempelte (häufig beides vorhanden) Generalsammlung ab Thurn und Taxis, dabei Deutsches Reich fast komplett, Bes. I WK mit Spitzenwerten, Zonen, BRD, Berlin und DDR mit fast allen Höchstwerten in vier dicken amerikanischen Alben. (K1)</b>	**/*/☉/ ☒	<b>10.000,-</b>
12093	1872/1965, Sammlung ab DR-Brustschilde über die Zonen, DDR, Berlin bis Bund, ohne die großen Spitzen aber mit viel Mittelmaterial, hoher Katalogwert (A)	☉/*	300,-
<b>12094</b>	<b>1872/1951, Lot mit mittleren und besseren Ausgaben, dabei Dt. Reich Brustschilde ab Nr. 1, weitere Ausgaben wie Holztaube, Zepeline, guter Teil Alt- und Neusaar mit Volkshilfe-Serien incl. 10 Fr. Madonna, Danzig, Nachkrieg mit Berlin und DDR (T)</b>	☉/*	<b>600,-</b>
12095	1872/1945, Sammlung ohne die großen Spitzen auf Vordruck in 3 Safe Alben, es wurde zum Teil in beiden Erhaltungen gesammelt, einige Gebiete sind gut besetzt auch geprüfte Werte enthalten, der Sammler hat auf jeder Seite den Michelwert notiert, schöner Grundstock zum weitersammeln. (A3)	**/*/☉	Gebot
<b>12096</b>	<b>1874/1960 (ca.), interessante Sammlung mit Schwerpunkt GSK ab Deutsches Reich, dabei bessere Stücke, gezähnte GSK, GSK mit Zusatzfrankatur und weitere Besonderheiten, sauber in 2 Alben. (A2)</b>	☒	<b>600,-</b>
12097	1875/1948 (ca.), Partie mit ca. 57 Briefen und Ganzsachen (gebraucht und ungebraucht) dabei 1 JEIA-Brief in die USA, viel Deutsches Reich, Zudrucke auf Postkarten usw. (T)	☒/GA	80,-
12098	1880/2000, umfangreiche Partie mit einigen 100 Briefen, Karten, Ganzsachen und FDC, hauptsächlich Deutschland der größte Teil der Belege nach 1949, mit schönen Frankaturen und interessanten Poststufen, sicher Fundgrube. (K)	☒	300,-
12099	1880-1990, Ganzsachenbestand im Karton mit einigen Postkarten, sehr viele Bildpostkarten teils noch originalverpackt, meist 50er Jahre. (S)	GA	200,-
12100	1880-1980, Briefepartie mit Ganzsachen in 3 Briefealben, viel Drittes Reich und Nachkrieg, Zensuren, dabei interessante Belege 2. WK, seltene Stempel und Destinationen, Postkarten, Zusatzfrankaturen, schöne AK Bayern etc., teils etwas unterschiedlich, bitte besichtigen. (S)	☒/GA	200,-
<b>12101</b>	<b>1880-1960, umfangreicher Dubletten-Posten Deutsches Reich und Gebiete sowie etwas Deutschland nach 1945; dabei bessere Infla-Werte, viel Weimar und III. Reich, teilweise vielfach, ferner DDR MH-Bogen und Bund-ZD, diverse postfrische Ausgaben in Tüten, etc. Fundgrube auf E-Seiten, in zwei Bogenmappen und 8 E-Büchern (K)</b>	**/*/☉	<b>800,-</b>
12102	1880/1954, interessante kleine Zusammenstellung mit besseren Belegen, enthalten sind u.a. Flugpost, Raketenpost, Besetzung WK II, Saar, Bund FDC...etc. (M)	☒/GA/FDC	120,-
12103	1880/1920 (ca.), einige hundert alte Briefe, Karten, GSK und viele Paketkarten aus EUROPA (meist Italien, Österreich und Ungarn) in zum Teil stark unterschiedlicher Erhaltung, dazu noch etwas lose Schüttung, aus altem Fundus! (K)	☒	300,-
12104	1889/1922, interessantes kleines Lot mit 5 besseren Ganzsachen und Doppelkarten mit Deutschen Kolonien, Auslandspostämter und Deutschem Reich 80 Pf Arbeiter als EF auf Karte nach Schweden, hoher Katalogwert. (L)	GA/☒	80,-
<b>12105</b>	<b>1890/1960, Briefe und Belege Partie mit 92 nur besseren Exemplaren mit seltene Stücken, dabei dt. Kolonien, Feldpost Türkei, dt. Reich, starker Zonenteil mit SBZ, ehemaliger Auszeichnungspreis ca. 8.000,- €. (A)</b>	☒/GA	<b>1.200,-</b>



Los-Nr.			Ausruf
12106	1890-1945 (ca.), Altdeutschland bis DR Dienst, interessante Partie mit 359 Belegen aus Nachlaß (meist Post nach Maichingen), dabei viel Württemberg und guter Teil Deutsches Reich Dienstmarken auf Brief mit vielen besseren Stücken auch aus der Infla-Zeit! (S)	☒	200,-
12107	1897/1938 (ca.), Partie mit ca. 49 Briefen und Ganzsachen (gebraucht und ungebraucht) überwiegend Dt. Reich aber auch etwas Bayern und Württemberg dabei viele Bildganzsachen, einige INFLA-Belege usw. (T)	☒/GA	80,-
12108	1900/90, interessante Zusammenstellung mit über 200 Briefen, Ansichtskarten, Ganzsachen und Belegen im Ordner, dabei zahlreiche Besonderheiten wie Mischfrankaturen DDR/DT.Post, R-Briefe, E-Briefe...etc, auch etwas Ausland. (A)	☒/GA/Ak	100,-
12109	1900/80, spannender Posten mit Briefen, Belegen, Ansichtskarten und Paketkarten im dicken Ordner, insgesamt 180 Exemplare quer durch die Jahrzehnte, für jeden etwas dabei, anschauen. (A)	☒/Ak	80,-
12110	1900-70 (ca.), Posten von 110 Belegen (wenige Vorderseiten) ab DR über Besetzungsausgaben bis diverse Zonenausgaben, Bund und DDR. Dabei viel Auslandspost mit versch. Zensuren (Zettel und Stpl.), bessere Frankaturen (z.B. DDR Deutsch-chin.-Freundschaft), interessante Post-Stpl., usw. Sehr empfehlenswert! (S)	☒	130,-
12111	1900/60 (ca.), einige hundert Belege inkl. etwas Ausland, meist einfache Frankaturen, aber auch interessantes Material vor 1945 gesehen, vielleicht Fundgrube! (K)	☒	200,-
12112	1900/60 (ca.), einige hundert Briefe und Karten mit Not-GSK, Schiffspost und vielen Landpoststempeln, unterschiedliche Erhaltung, ansehen! (K)	☒	300,-
<b>12113</b>	<b>1900/60, Karton mit über 600 Briefen ab Germania, sehr viel Infla, Firmenlochungen, Paketkarten etc., besichtigen gewiss lohnend! (K)</b>	☒/GA	<b>600,-</b>
12114	1900/50, über 250 Belege, Briefe und Ansichtskarten in dicken Leitz-Ordner, bei den Ansichtskarten einige sehr schöne Motive auch Topographie, Briefe zumeist nach 1945, mit besseren Frankaturen auch Zehnfachzeit vertreten, tolle Mischung zum günstigen Startpreis. (A)	☒/Ak	150,-
12115	Reste einer Einlieferung mit seltenem Feldpostbrief MARINE FELDLAZARETT 1901 aus Tientsin. (M)	☒/☉	100,-
12116	1906-60, Kleines Lot von Spitzenwerten auf Einsteckkarten, dabei guter Teil Dt. nach 1945, teils etwas unterschiedlich, sehr hoher Katalogwert. (T)	**/*/☉	200,-
<b>12117</b>	<b>ca. 1910/68, alte reichhaltige Sammlung im Schaubek-Album beginnend mit ein paar Seiten Bayern/Württ., DR ab Pfg/Krone-Adler, Germania/Infla, Weimarer Republik mit einigen Zeppelin, Chicago-Fahrt, Wagnersatz, Mi-Nr. 739 mit HAN auf Bfst., Ostropa-BI. mit SST, All.Bes./Bizone mit AM-Post und Bauten reichhaltig, sowie Bundesrepublik, die Qualität ist teilweise unterschiedlich, riesiger Katalogwert, genau ansehen! (A)</b>	☉/*/**	<b>800,-</b>
<b>12118</b>	<b>1914/59, Vordruck-Sammlung inc. Dubletten, beginnend mit Besetzung WK I, Abstimmungsgebieten, Danzig, Memel und Saar hier mit guten Serien und Block-Paar postfrisch, der Sammler errechnete einen Katalogwert von über 16.000,- €. (A4)</b>	**/*/☉	<b>2.700,-</b>
<b>12119</b>	<b>1920/88 (ca.), Sammlung Dt. Reich, Bund mit Zonen, Berlin und DDR in 2 Scott-Alben überwiegend ungebraucht mit etlichen besseren Ausgaben, Blocks, Dienstmarken etc., sehr hoher Katalogwert! (A2)</b>	**/*	<b>500,-</b>
12120	1920/60, gehaltvolles Lot Briefe, Ganzsachen und Belege, größtenteils vor 1949, mit Infla, und Zonenausgaben, Highlight Berlin Block 1 Blanko auf Grußkarte mit Sonder-Stempel „Berlin Filmfestspiele 1951“, schönes Los. (T)	☒/GA	400,-
12121	1920/60 (ca.), kleiner „Resteposten“ auf Steckkarten mit Schwerpunkt Lokalausgaben, dabei auch komplette und bessere Ausgaben, ansehen! (T)	**/*/ ☉/△	200,-
12122	1920/60, interessanter Posten ab Inflation mit Besonderheiten, gutem Zonenteil und starkem Posten DDR hier viel Dienstpost mit Belegen, dazu netter Posten Briefe mit etwas Ausland und ein Album mit Vignetten, es wird sicher nicht beim Ausruf bleiben. (K)	**/☉/☒	250,-
12123	1920-55, Briefepartie mit Infla grossformatigem Brief und Eilbote-vs., 21 Feldpostbriefe und Berlin 1948 mit Aufdruckausgabe, dazu einige Bogen Germania und Oberschlesien, günstig (M).	☒	70,-
12124	1920/50, nette Partie mit etwa 55 Briefen und Belegen ab Inflation, Deutsches und III. Reich sowie Besetzungsausgaben mit auch französische Zone, dazu kleines E-Buch mit weiteren Werten, anschauen. (S)	☒	Gebot
P 12125	1922/57, kleiner aber feiner Posten mit ca. 74 Belegen, dabei allein 10 Überrolerbriefe, diverse Notstempel, aber auch Bezirkshandstempel, Zehnfachfrankaturen, etc., fast jeder Beleg eine Besonderheit! (S)	☒/GA	300,-
<b>12126</b>	<b>1923-1990, sehr sauberer Sammlungsbestand ab Weimar mit vielen guten Ausgaben wie Flugpost, berühmte Deutsche Nothilfen, Reichspräsidenten, Wagner... etc. ohne Blöcke in oft geprüfter einwandfreier Erhaltung. Weiter Bund mit Posthorn, Berlin mit guten Werten Bl. 1 Falz am Rand. Die Sammlung ist immer wieder mit Besonderheiten und Belegen ausgebaut worden. Empfehlenswertes Objekt ohne Ausfälle. (K)</b>	**/☉/☒	<b>7.500,-</b>
<b>12127</b>	<b>1923/85, saubere und gepflegte Sammlung auf Vordruckblättern, mit gutem Teil Dt.Reich, Weimarer Republik mit Nothilfe-Seiren, Iposta-Block, III.Reich mit zweimal 20 Pfg. Wagner, Ostropa-Block mit Original-Gummi, weitere Blockausgaben teils mehrfach, WHW, Braune und Blaue Bänder, sodann Bund mit besseren Anfangsausgaben wie Marienkirche, Helfer der Menschheit-Serien usw. Hoher Katalogwert! (M)</b>	☉/*/**	<b>1.300,-</b>
<b>12128</b>	<b>1923/50, kleines Lot von 16 Einzellosen, dabei DR 223 EF(Mi. 700,-), 251 EF (Mi. 750,-), Memel 16 y postfr. (Mi. 650,-), desweiteren u.a. Niederl. 552-57 FDC (Mi. 1000,-) etc... (T)</b>	☒/ Ak/ FDC	<b>600,-</b>

Los-Nr.		Ausruf
12129	<b>1930/90, Sammlung im Leitz-Ordner, Hauptwert bei den Block-Ausgaben, dabei DR Bock 1 und 2 ungebraucht, Bl. 3 gestempelt und weitere Blöcke in beiden Erhaltungen, weiter DDR mit Marx und weiteren Ausgaben, Kleinbogen, Markenheftchen, Sonderdrucke...etc. immenser Katalogwert, anschauen. (A)</b>	**/*/⊙ 1.000,-
12130	<b>1933/50 (ca.), Sammlung auf alten Blättern ab 3. Reich bis Bundesrepublik einschließlich Zonen, Saar, etc., postgeschichtlich aufgebaut mit Marken und Briefen, Propagandakarten, Feldpost, usw., geschichtlich und postgeschichtlich interessante Dokumentation. (A)</b>	⊙/*/⊗ 1.200,-
12131	1936/1937, kleiner Blockposten in unterschiedlicher Erhaltung, dabei Olympiade-Blockpaar, dazu 2 Danzig-Blocks. (M)	**/*/*/⊙/ (* ) 90,-
12132	1938/60, interessantes Lot mit 13 ausschließlich besseren Belegen, beginnend mit Zeppelin Schweizfahrt 1929 (Si. 37C) und SAF 1930 (Si. 58D), Deutschen Reich, Bund mit Satzbrief Marienkirche nach Spanien, mehrere Aerogramme, Luftbrücken-Karte Berlin, etc. (T)	⊗ 150,-
P 12133	<b>KLEINWALSERTAL: 1938/48, Sammlung mit 32 Stück nur besseren Belegen, dabei Einlieferungsschein, Geb.bez., Nachgebühren, Feldpost, Post nur innerhalb des Tales befördert, usw., viel Kontrollrat und Bizonne. Sehr abwechslungsreicher Posten! Unbedingt besichtigen! (T)</b>	⊗ 1.200,-
12134	<b>1941/89 (ca.), fast ausschließlich postfrischer Posten Bogenware mit überwiegend AM-Post, 3. Reich und DDR (Ulbricht, 5-Jahresplan-Zdr.), ansehen! (M)</b>	**/*/⊙ 700,-
12135	1943/70 (ca.), reichhaltiger Briefposten in 8 Alben sowie div. loses Material, im Karton, dabei III.Reich mit dekorativen Frankaturen, Hitler-Zusammendrucke, Viererblocks, sehr guter Teil Nachkriegsdeutschland mit einer Vielzahl von interessanten Stücken, Zonen, Bund mit Viererblocks, EF, Nachporto, Blockmarken usw. (K)	⊗ 250,-
12136	1945/90, Posten über 480 Briefe und Karten, dabei bessere Frankaturen, Portostufen, Verwendungsformen, 2 bis 84 Pfg. Schwarzaufdruck auf 10 Belegen mit Luftbrückenstempel usw. Fundgrube! (K)	⊗ 300,-
12137	<b>1945/60 (ca.), sehr interessanter Posten Briefe und Karten, dabei viel Bezirkshandstempel, Überroller, R-Briefe, versuchte Auslandspost mit Retourstempel, Zehnfachfreistempel inkl. Freistempel, hohe AM-Postfrankaturen, Briefe mit JEIA-Marke usw., unterschiedliche Erhaltung, eben viel Bedarfspost dabei, sehr bunte Mischung mit Substanz! (S)</b>	⊗ 1.000,-
12138	1945/48, Briefsammlung im Album, dabei Gebühr bezahlt, Nachgebühr, Französische Zone, R-Briefe Allgemeine Ausgaben, Eilboten, Behelfs-GA, Posthörnchen Band-/Netz-Aufdrucke inklusive EF und MeF, auch Karte mit violettem Stempel Frankenberg, MiF Posthörnchen/Bauten, kopfstehehender Bandaufdruck, etc. (A)	⊗ 100,-
12139	1948/90, Posten über 1000 meist Bedarfsbriefe und -karten in unterschiedlicher Erhaltung (K)	⊗ 120,-
12140	1960/2000, Briefe-Partie Deutschland und alle Welt ca. 2000 Belege mit einigen Besonderheiten, günstiger Startpreis. (K)	⊗ 150,-
12141	2000 ca., Sammlung 'Deutsche Post - Gestern und Heute' der Deutschen Post im Album. Viel Information über 2000 Jahre Post mit einigen Marken etc. ausgeschmückt. Tadellose Erhaltung. (A)	100,-
12142	<b>Sammlung Deutsches Reich-Gebiete mit Deutsche Kolonien/Danzig/Saar, Besetzung I. und II. Weltkrieg, zahlreiche bessere Werte vorhanden, hoher Katalogwert, bitte eingehend besichtigen (A)</b>	⊙/* 800,-
12143	alter Posten von größeren Mengen Brustschild, desgl. Mi-Nr. 37, sowie Pfg/Pfge und danach Notstpl. etc. auf späteren Ausgaben, Hapag-Marken (Seepost), Fundgrube! (A)	⊙ 300,-
<b>ALTDEUTSCHLAND UND DEUTSCHES REICH</b>		
12144	1700/1900, Preußen und Dt.Reich, Posten alte Dokumente und Schriften aus dem Bezirk Erfurt (K)	⊗ 100,-
12145	1810/1875, tolle Koresspondenz von Deutschland (verschiedene Absender) nach Paris an die Fa Rothschild, insgesamt über 120 Briefe ab Vorphilila, dabei auch 20 frankierte Belege, viele schöne Transit-Stempel, anschauen lohnt. (A)	⊗ 400,-
12146	1822-1922, Sammlung von 37 Belegen ab Vorphilatelie, Markenzeit mit Briefen von Bayern - NDP, dabei mehrere Kreuzerbriefe von Bayern mit o. MRSt., DR mit interessanten GA, z.T. unterschiedlich erhalten. Fundgrube! (M)	⊗/GA 250,-
12147	<b>1825/1920, Sammlung von rund 160 Briefen, Belegen und Ganzsachen ab Vorphilatelie, dabei einige interessante Exemplare von Altdeutschland sowie Deutschem Reich mit Brustschildbelegen, Ganzsachenschläge mit Zusatzfrankaturen, Pfennig/Pfennige, Krone / Adler mit Zeitungssachen...etc., sauberes Lot im dicken Briefe-Album. (A)</b>	GA/⊗ 900,-
12148	1833/99, Westfalen, Sammlung 146 Belege, Preußen und Dt.Reich, große Stempelvielfalt von Asbeck bis Wettingen, saubere Erhaltung in zwei Alben (K)	⊗ 200,-
12149	<b>1850/1945, kartonfüllende Partie mit Steckkarten und Alben in allen Erhaltungen, dabei auch gute geprüfte Ausgaben, interessante Besonderheiten, eventuell auch Funde an Farben und Abarten, spannender Posten, günstig angesetzt. (K)</b>	**/*/⊙ 1.000,-
12150	<b>1850/1940, ungewöhnliche Zusammenstellung mit Marken und Belegen, dabei Bayern und Württemberg mit 18 Kreuzer Werten, einigen Brustschild-Belegen, Flugpost, Rohrpost, Zierbriefe und weiteren Besonderheiten, schöne Partie, preiswert. (A2)</b>	*/⊙/⊗/ GA 1.000,-
12151	<b>1850-1920, Uralte Sammlung auf Blättern mit gutem Teil Brustschild, Altdeutschland ordentlich ab Erstaussagen, teils jedoch unterschiedlich, bei genauem hinsehen finden sich viele hochinteressante Marken, bitte besichtigen! (M)</b>	*/⊙ 1.000,-

Los-Nr.			Ausruf
12152	1851-1945, Sammlung ab Kreuzer-Ausgaben mit einigen besseren Baden, teils etwas unterschiedlich, DR mit Blöcken, insgesamt gepflegte Sammlung im Schaubek-Vordruckalbum, dazu einige Dubletten auf Steckkarten. (A)	* / ⊙	300,-
12153	1852/1904, Partie von 25 Post-Aufgabe/Einlieferungsscheinen mit Bayern, Hannover, Preußen, Württemberg (A)	⊠	150,-
12154	1860/1940, interessanter Posten Briefe und GA, dabei Bayern, Württemberg, Dt. Reich Brustschild bis III. Reich mit vielen interessanten Stücken (K)	⊠/GA	100,-
12155	1880/1905, Kiloware Bayern, Württemberg je Pfennigzeit und DR Germania, nur häufige Sorten aber undurchsucht auf Plattenfehler und Farben, Ges.-Gewicht ca. 1660 kg, davon Marken über 1,2 kg. (K1)	⊙	100,-
<b>12156</b>	<b>1945/55, über 400 Briefe aus amerikanischem Händlerbestand mit vielen Überseedestinationen, gute Frankaturen ab Altdeutschland, Zensuren 2.WK, sehr gehaltvoll bitte besichtigen! (S)</b>	⊠/GA/Ak	<b>600,-</b>
<b>12157</b>	<b>Stempelsammlung auf Briefen und Ganzsachen, Preussen und NDP, meist Deutsches Reich Brustschilde bis Adler, über 1000 verschiedene Stempel von A bis Z mit vielen kleinen Orten dabei auch seltene Stempel (K)</b>	⊠/GA	<b>1.200,-</b>
<b>ALTDEUTSCHLAND - VORPHILA</b>			
P 12158	1801/77 (ca.), interessante teils ausstellungsgemäß aufgemachte einbändige Sammlung von über 60 Briefen mit u.a. gesuchten Stücken, wie roter Departmentstempel „103 COLOGNE“ von 1801, roter Grenzstempel von Arnheim, Botenmeisterstempel, Cholerabriefe mit „SANSt“, verschiedenste Stempel z. B. aus Pommern/Westpreussen/Posen, etc., bitte ansehen! (A)	⊠	150,-
<b>ALTDEUTSCHLAND</b>			
<b>12159</b>	<b>1585/1870, schöner Posten von ca. 320 Briefen und GA, sauber in Briefhüllen, ausgezeichnet in DM, viel interessantes Material, Stempel, hs. Aufgabevermerke, auch zwei Altbriefe 1585 und 1610 (K)</b>	⊠	<b>1.000,-</b>
12160	1767/1882, Partie von 24 Postscheinen mit Baden, Braunschweig, T&T, Sachsen (A)	⊠	200,-
<b>12161</b>	<b>1850/1920, Sammlung der Gebiete Baden, Bayern und Württemberg auf Schaubek-Blättern, mit Baden ab Nr. 1a doppelt gepr. Seeger, Farben, Stempel, teils gepr. Marken, Bayern ab der Quadrat-Ausgabe mit besseren, MiNr. 4I, 12 Kr.-Werte, nachfolgende Kreuzer-Ausgaben gut und intensiv gesammelt, bis hin zur Republik, Telegrafemarken, Württemberg ab der ersten Ausgabe mit vielen guten Werten, schöne Stempelabschläge, MiNr. 15 gepr. Thoma, auch die späteren Ausgaben mit MiNr. 37, 41, 50 mit Attest Thoma, bis hin zur Republik, zusätzlich noch Deutsches Reich Dienst MiNr. 9/14 ungebraucht. Hoher Katalogwert! (M)</b>	⊙/*	<b>1.200,-</b>
12162	1850/1920, Sammlung auf alten Albulblättern, dabei einige mittlere Werte und schöne Entwertungen, u.a. Bayern Flugpostmarke FI auf Briefstück (M)	* / ⊙	250,-
<b>12163</b>	<b>1850/1920, umfangreiche mehrbändiger Bestand mit Vordrucksammlung und starkem Dublettenteil, Baden bis Württemberg mit zahlreichen geprüften Exemplaren, riesiger Katalogwert, eingehende Besichtigung wird empfohlen. (K)</b>	**/* / ⊙	<b>5.500,-</b>
P <b>12164</b>	<b>1850-1919 (ca.), BADEN-WÜRTTEMBERG, reichhaltige und nicht alltägliche Sammlung, meist ohne die absoluten Spitzen jedoch mit enorm viel Material an guten und besseren Werten; großer Stempelvielfalt, Farben, Probedrucke, Einheiten und zahlreichen Besonderheiten, in meist guter Qualität bis zu Top-Stücken, ideal zum Auflösen, Mi. A.d.E. ca. 70.000,- €, bitte kalkulieren Sie selbst. (A)</b>	⊙/*/**	<b>6.000,-</b>
<b>12165</b>	<b>1850/69, sehr schöne Qualitäts-Sammlung aus dem Borek-Abonnement im dicken Borek-Ringbinder zusammengetragen, durchgehend in tadelloser Erhaltung mit zahlreichen gesuchten Ausgaben, besseren Werten, überwiegend gestempelt bzw. postfrisch, dabei Baden schön besetzt, Bayern reichhaltig, Hannover, Helgoland, Preussen, Sachsen, Thurn und Taxis, Württemberg usw. Alle Werte mit entsprechendem Garantie-Fotozertifikaten versehen. Sehr hoher Einstandspreis! (A)</b>	⊙/**	<b>800,-</b>
12166	1850/65 (ca.), hübsche Partie von Nummernstempeln auf T & T, Preussen und Bayern, auf über 60 amerikanischen E-Kärtchen, bitte besichtigen! (T)	⊙	450,-
12167	1851/1920, Baden bis Württemberg, kleine Sammlung ohne Bayern auf Albenblättern, meist gestempelt mit auch besseren Werten, wie üblich unterschiedliche Erhaltung, optisch aber oft ansprechend, Katalogwert summiert sich! (M)	* / ⊙ / Δ	400,-
<b>12168</b>	<b>1851-1918, Sammlung im Lindner Vordruckalbum von Baden bis Württemberg, teils etwas unterschiedlich doch wurden viele Spitzenwerte gesichtet und es lohnt sich gewiss eine eingehende Besichtigung, wir haben sehr zurückhaltend kalkuliert! (A)</b>	* / ⊙	<b>750,-</b>
<b>12169</b>	<b>1851/74, kleiner Tüten-Posten Altdeutschland aus amerikanischen Händlerlager, vorwiegend gestempelt u. ungebraucht, teils mehrfach, mit besseren Werten von Baden und Braunschweig aber auch den anderen Gebieten bis Brustschild-Ausgabe, Erhaltung z.T. etwas unterschiedlich. Mi. über 8.300,-Euro! (T)</b>	⊙/*/**	<b>500,-</b>
12170	1851/69, interessante Sammlung auf Leuchtturm-Vordruckblättern mit verschiedenen Gebieten, teils unterschiedlich, mit zahlreichen Kabinett- und Luxusstücken, besseren Werten, dabei Braunschweig, Hannover, Mecklenburg-Schwerin, NDP sowie interessanter Teil Oldenburg, sehr hoher Kat.-Wert! (M)	⊙/*/(*)	150,-
12171	1851/64, kleine Partie auf Karten, dabei Baden Nr. 1, Helgoland und Hannover, unterschiedlich erhalten (T)	⊙/(*)	Gebot

<b>12172</b>	<b>ab 1851, Lot von über 200 Werten auf Steckkarten mit u.a. Württemberg MiNr. 15, 20, 29, Baden ab Nr. 1 mit interessantem Teil, u.a. Farben, Sachsen mit Wappen-Ausgabe, Thurn &amp; Taxis mit Bogenecke, Preußen, Sachsen ab Nr. 2, Hannover, Helgoland, NDP, Bremen, Hamburg, Braunschweig usw. (T)</b>	⊙/ Δ/ */ (* )	<b>500,-</b>
12173	1860/1920, interessanter Posten mit meist ungebrauchten und gebrauchten Ganzsachen inkl. Privat-GSK, Schwerpunkt Bayern und Württemberg, dabei auch interessante Stempel und Verwendungen, dazu etwas aus anderen Gebieten, einige hundert Stück! (K)	☒/GA	300,-
<b>P 12174</b>	<b>Bayern-Württemberg und Dt. Reich Brustschilder bis Adler/Krone, gut besetzte alte Sammlung im Klemmbinder mit zahlreichen Spitzenstücken, unterschiedliche Erhaltung, aber auch viele Top-Werte, einiges geprüft mit Altsignaturen sowie etwas neuere wie u.a. Sachsen Nr. 1 gepr. Pröschold BPP (repariert), enormer Katalogwert, genau ansehen! (A)</b>	⊙/*	<b>5.000,-</b>
<b>P 12175</b>	<b>Sammlung von Bayern bis Württemberg ohne die Spitzen aber mit zahlreichen besseren Werten, teils etwas unterschiedliche Erhaltung, jedoch auch viele schöne Stücke vorhanden, enormer Katalogwert, bitte ansehen! (A)</b>	⊙/*	<b>1.500,-</b>
<b>12176</b>	<b>Sammlung von Bayern-Württemberg im roten Steckbuch mit einigen guten Werten, div. Briefen, etc., unterschiedliche Erhaltung, hoher Katalogwert, besichtigen! (A)</b>	⊙/*/☒	<b>1.500,-</b>
<b>12177</b>	<b>Alte Sammlung im Klemmbinder von Bergedorf bis Württemberg in teils stark unterschiedlicher Qualität aber auch mit vielen guten Stücken, ursprünglich hat der Sammler einmal 117.000 MM ausgerechnet, bitte genau ansehen und kalkulieren, Fundgrube! (A)</b>	⊙	<b>1.200,-</b>
<b>12178</b>	<b>Dubletten der Altdeutschen Staaten im Album mit einigen interessanten Ausgaben, Stempeln etc., dabei auch Ganzsachenausschnitte, mögliche Fundgrube (A1)</b>	⊙/*/**	<b>700,-</b>
12179	Sammlung im Klemmbinder mit hauptsächlich Bayern und Württemberg, dazu etwas Kolonien, ansehen! (A)	⊙/*	300,-
12180	Posten mit ca. 100 Belegen ab Vorphila, dabei Nachnahmen, Paketbegleitbriefe, Auslandsbriefe (auch aus Markenzeit), Nachverwendungen etc. (S)	☒/GA	200,-
<b><u>BADEN - VORPHILATELIE</u></b>			
12181	1763/1848, ca. 50 frühe Vorphila-Umschläge aus dem Badischen Raum, dabei überwiegend Rayon-, Charge- oder „de ....“-Stempel, meist aktenfrisch und sehr deutliche Abschlüge, ergiebige Fundgrube! (S)	☒	300,-
<b><u>BADEN - MARKEN UND BRIEFE</u></b>			
12182	1851/68, kleine Sammlung von 84 Marken auf Steckkarten, dabei u.a. Mi.-Nr. 1a (doppelt gepr. Seeger), 1b (gepr. Brettl), 21 (rep., gepr. Seeger), mit vielen anderen besseren Werten, Mi. über ca. 5500,- € n.A.d.E. (T)	⊙	400,-
12183	1851/68, reichhaltige Sammlung nahezu komplett überwiegend gestempelt auf Leuchtturm-Vordruckblättern, etwas unterschiedlich mit Pracht- und Kabinettstücken. Dabei die geschnittenen Ausgaben komplett, hierbei Mi.-Nr. 1b gestempelt mit Fotobefund Stegmüller, 9/12 gestempelt, 13/15 gestempelt, 16 gestempelt doppelt geprüft Seeger, 17/19 gestempelt, 23/25 gestempelt, Landpost-Portomarken und im Anschluss noch diverse Farben/Nuancen. Interessantes Objekt mit sehr hohem Kat.-Wert! (M)	⊙/*	300,-
<b>P 12184</b>	<b>1851/68, reichhaltige spezialisiert zusammengetragene Sammlung auf Blankoblättern, insgesamt ca. 340 Werte ab zwei Exemplaren Nr. 1, mit den geschnittenen und gezähnten Werten gleichermaßen gut vertreten, mit vielen Pracht- und Kabinettwerten, voll- bis überrandige Stücke, große Vielfalt an Nummernstempeln mit etlichen idealen Abschlügen, Ortsstempel, farbige Abschlüge, gepr. Material, Briefstücke und Briefe, 18 und 30 Kr. usw. Eine sehr lebendige Sammlung mit großer Substanz! (M)</b>	⊙ / Δ/ */☒	<b>2.000,-</b>
<b>12185</b>	<b>1851/68, Sammlung auf Vordruckblättern, ab Nr. 1, Nr. 4 ungebraucht gepr. Seeger, nachfolgende gezähnte Ausgaben mit besseren, Nr. 16 gestempelt sign. Richter, Nr. 21/22 gestempelt usw. Hoher Katalogwert! (M)</b>	⊙ / * / ( * )/ Δ	<b>1.000,-</b>
12186	1851/1868, in den Hauptnummern überkomplette ungebrauchte und gestempelte Sammlung mit einigen Briefstücken, Farben und Mi.-Nr. 1 mehrfach, unterschiedliche Erhaltung, optisch aber oft ansprechend! (M)	*/ ⊙ / ( * )/ Δ	200,-
<b><u>BADEN - NACHVERWENDETE STEMPEL</u></b>			
<b>12187</b>	<b>1871/75, Brustschild: 35 Briefe und Steckbuch mit Briefstücken, alle mit (oft nachverwendeten) Stempeln aus dem Badener Raum, dabei Mi.Nr. 9+10 MiF, 15 EF, 25+26 MiF etc..., dazu noch drei Briefe Altdeutschland, Fundgrube! (M)</b>	☒/Δ	<b>500,-</b>
<b>P 12188</b>	<b>1872/75, umfangreiche Stempelsammlung Baden auf Brustschildmarken mit 5 losen Marken, 50 Briefstücken und 10 Briefen, dabei Postablagen, L2 und auch blaue Entwertungen, praktisch alles Kabinett- und Luxusabschlüge und bis auf wenige alle mit Foto- bzw. Kurzbefund, sehr schönes Objekt! (A)</b>	⊙/Δ/☒	<b>1.000,-</b>
<b><u>BAYERN - VORPHILATELIE</u></b>			
12189	1646/1900, etwa 110 Markenlose Briefe und Postscheine, überwiegend vor 1849, dabei zahlreiche klare Stempel, auch farbige, schöner Schnörkelbrief, Reiterbrief und andere Besonderheiten. (A2)	☒	300,-
12190	kleine Sammlung von 30 markenlosen Briefen mit teils farbigen Stempeln, wie z.B. blauer Halbkreis-Stpl. „AMORBACH“, desgl. roter „FELLHEIM“, roter Rayon-L2 „R 3 ANSBACH“, roter Fingerhutstpl. „GÜNZBURG“ und desgl. „KAUFBEUREN“, etc., ansehen! (A)	☒	150,-

**BAYERN - MARKEN UND BRIEFE** *siehe auch Los 11996*

<b>12191</b>	<b>1849/1920, sehr reichhaltige Sammlung mit zahlreichen besseren Ausgaben, kompletten Serien etc. im Leuchtturm-Falzlos-Vordruck-Ringbinder, etwas unterschiedlich mit viel einwandfreiem Material, zahlreichen Kabinett- und Luxusstücken. Dabei die Kreuzer-Zeit stark vertreten mit 6 Kr. Type I (Mi.-Nr. 41), 12 Kr. rot, 12 Kr. grün, die seltene 18 Kr. lebhaftrot ungebraucht mit Fotobefund Sem (Mi.-Nr. 13a, 1.200,- Euro), 1-18 Kr. Wappen ungezähnt komplett, schöner Teil gezähnte Wappen-Marken der Kreuzer-Zeit, die Pfg.-Zeit sehr reichhaltig vertreten mit vielen besseren Werten, kompletten Serien, Flugpostmarke 1912, Dienstmarken gut besetzt, Portomarken ab Mi.Nr. 1 mit besseren Ausgaben usw., eine gehaltvolle Kollektion mit sehr hohem Kat.-Wert! (A)</b>	☉/**/*	<b>800,-</b>
<b>12192</b>	<b>1849/1920, interessante Sammlung, zwar ohne Mi.-Nr. 1, dafür u.a. mit Mi.-Nr. 3 im Dreierblock auf großem Briefteil, viermal Mi.-Nr. 13, Markenheftchenblätter, über 100 Essays, Probedrucke sowie Briefe und Gansachen einschließlich Privatgansachen. (A1)</b>	☒/☉	<b>2.300,-</b>
<b>12193</b>	<b>1849/1920, hochinteressanter Posten mit zum Teil stark spezialisierten Sammlungen auf Vordruck und auf selbst gestalteten Blättern mit Beschreibung, dabei 2 mal Mi.-Nr. 1 ungebraucht/gestempelt und viele weitere bessere Werte zum Teil bereits geprüft, lohnende Partie für Spezialisten. (K)</b>	**/*/☉	<b>2.500,-</b>
12194	1849/1913, interessanter Posten auf Karten mit Hauptwert Quadratausgaben und nachfolgende Kreuzerausgaben, Farben, Stempel, Randstücke, Besonderheiten, Typen, MiNr. 41, Porto Nr. 1 auf Briefstück usw. (S)	☉/Δ/*	300,-
12195	1850/1920, gestempelte und ungebrauchte Sammlung ohne die großen Spitzen auf alten Albenblättern, dabei schöne auch Briefstücke, GSK und Briefe, Besonderheiten und auch Dienst- und Portomarken, Katalogwert summiert sich! (M)	*/☉/Δ/ ☒	400,-
12196	1850/73, Partie auf Steckkarten, mit etlichen ungebrauchten Werten, bessere Marken wie MiNr. 6/7, 12/13, unterschiedliche Erhaltung (T)	☉/*/(*)	120,-
<b>12197</b>	<b>1850/70, alter Dublettenposten von ca. 370 Kreuzer-Werten (hauptsächlich Quadrat-Ausgaben), dabei Paare und 3er-Streifen, auch einige Pfennig-Mkn.enhalten, Fundgrube für Platten, Stempel, Typen und Besonderheiten, unterschiedliche Erhaltung (A)</b>	☉	<b>600,-</b>
12198	Ab 1850, vielseitige Partie mit Briefen, Belegen, Gansachen, Ansichtskarten, interessanten Abstempelungen und anderen Besonderheiten in mehreren Alben, spannender Posten, anschauen lohnt. (K)	☒/GA/Ak	250,-
12199	1851/1920, Posten mit ca. 80 gestempelten Werten von Quadrat bis Freistaat, saubere Qualität, zusätzlich 4 hübsche Werbemarken (Maier&Schneider) zur Bfm.-Ausst. München 1912. (T)	☉	60,-
12200	1858/1920 (ca.), Lot mit über 100 Belegen, meist Pfennigzeit, teilweise bessere Frankaturen. (S)	☒	100,-
12201	1870/1920, reichhaltige, oftmals doppelt geführte Sammlung auf Vordruckblättern mit sehr gutem Teil Ludwig-Ausgaben mit und ohne Aufdruck, Dienst, Zusammendrucke, Portofreiheitsmarken, zusätzlich noch Württemberg 1875/1920 (M)	☉/Δ/*	400,-
12202	1894-1912, Lot von 10 Briefen, Gansachen, Drucksachenstreifband, etc. mit teils seltenen Destinationen, wie z.B. Madagaskar, Niederländisch Indien, Finnland, Spanien...(T)	☒/GA	80,-
<b>12203</b>	<b>Sammlung von überwiegend Kreuzerwerten (wenig Pfennige) im Album auf Steckkärtchen mit Typenbezeichnung, etc., dabei etwa 250 Quadratausgaben angefangen mit Nr. 21 mehrfach, usw., unterschiedliche Qualität, bitte ansehen! (A)</b>	☉/*	<b>500,-</b>
12204	TEGERNSEE umfangreiche Heimatsammlung rund um den Tegernsee, mit einigen hundert Stempeln, Ansichtskarten, Posthilfsstellen, Briefen und anderen Belegen, toller Bestand nicht nur für Heimatsammler geeignet. (K)	☒/☉/ Ak/☉	300,-
P 12205	Kleines Lot von 14 besseren Werten gestempelt, dabei u.a. Nr. 13b, 2x 30a1, 31a1, usw., etwas unterschiedliche Erhaltung, meist geprüft, Mi nach Angaben 2.400.- (T)	☉/Δ	240,-
12206	kleine Sammlung von 78 Briefen in 2 Alben, davon ca. 30 mit Quadratausgaben, dabei interess. Stempel, etc., besichtigen! (A2)	☒	200,-

**BAYERN - GANZSACHEN**

12207	1895-1907 (ca.), Partie mit 24 Stück Privatgansachen in ungebrauchter und gebrauchter Erhaltung, dabei farbige Ausstellungskarten, Luitpold 4x 40 Pf und 3x 50 Pf, dekorative Privatumschläge, Motive, etc. (T)	GA	200,-
12208	1904/1936, fünf gesuchte Privat-GA Bayern und Germania, 2x gelaufen. (T)	GA	70,-
12209	Interessanter Posten Gansachen mit Karten, Umschlägen u. Kartenbriefen, dabei etliche Spezialitäten, Antwortkarten, Privat-GA, Zusatzfrankaturen etc., ca. 100 Stücke, gebraucht/ungebraucht, anschauen. (S)	GA	150,-

**BRAUNSCHWEIG - MARKEN UND BRIEFE**

12210	1852/65, Lot von fünf Werten, MiNr. 1 gest., gepr. Pfenniger, 2 Briefstück, 5 gest., 10A ungebraucht, 17 gest. gepr. Pfenniger, (T)	☉/Δ/*	200,-
<b>12211</b>	<b>1852/65, saubere Sammlung auf Blättern mit vielen besseren Werten, meist mehrfach und spezialisiert gesammelt, komplett/überkomplett mit allen Werten ab MiNr. 1/3, gute durchstochene Werte, teils geprüft, Einheiten, Stempel, schöne Briefstücke usw. Empfehlenswerte Sammlung mit hohem Katalogwert! (M)</b>	☉/☒/*/ (*)	<b>1.500,-</b>

Los-Nr.		Ausruf
<b>P 12212</b>	<b>Lot von ca. 80 nur besseren Werten bis zu Spitzen, wie Nr. 13A, ansonsten z.B. 3x Nr. 1, 5x Nr. 3, 3x Nr. 4/5, 2x Nr. 9b, 4x Nr. 10A/Ax, 5x Nr. 12Aa/Ab, je 2x 15A/16A, 3x Nr. 17 usw., vieles geprüft bzw. mit Befund, unterschiedliche Erhaltung, Mi nach Angaben über 21.000.- (T)</b>	⊙/Δ/☒ <b>2.100,-</b>
	<b><u>BREMEN - MARKEN UND BRIEFE</u></b>	
<b>12213</b>	<b>1855/67, saubere Sammlung von 59 Einzelwerten, einem Paar und einem Viererblock, mit allen Marken, gesammelt nach Farben, Stempeln, teils geprüft. Empfehlenswerte Sammlung mit hohem Katalogwert! (M)</b>	* / ⊙ / (*) / ** / Δ <b>2.000,-</b>
	<b><u>HAMBURG - MARKEN UND BRIEFE</u></b>	
<b>12214</b>	<b>1784/1867, schöne spezialisiert zusammengetragene Sammlung auf Blättern, beginnend mit sieben Vorphilabriefen, später dann 138 Marken und ein Brief, gesammelt nach Farben, interessante Stempelvielfalt, schöne Briefstücke, teils geprüftes Material, bessere Werte wie MiNr. 18 gestempelt mit div. Altsignaturen. Hoher Katalogwert! (M)</b>	⊙ / Δ / * / (*) / ☒ <b>1.500,-</b>
<b>12215</b>	<b>1792/1865 (ca.), Sammlung „Die fremden Postämter in Hamburg einschließlich der hamburgischen Stadtpost“ mit insgesamt ca. 66 Briefen (davon 14 Markenbriefe) und 7 losen Marken bzw. Briefstücken, schönes Objekt, das ideal zum weiteren Ausbau geeignet ist. (A1)</b>	☒ <b>500,-</b>
	<b><u>HANNOVER - MARKEN UND BRIEFE</u></b>	
<b>P 12216</b>	<b>1850/64, sehr interessante Spezialsammlung auf Blättern, beginnend mit einem ungebrauchten Exemplar der Nr. 1, mit großen Teilen des Originalgummis, dreiseitig voll- bis breitrandig, nur unten angeschnitten, geprüft Bühler (Mi. 5000,-€), auch die nachfolgenden Ausgaben sehr vielseitig mehrfach gesammelt, mit Farbnuancen, große Stempelvielfalt, ideale Abschlüge, schöne Briefstücke, Einheiten, Randnummern, Briefe, bessere Werte wie MiNr. 18, 20 je gestempelt geprüft, auch gute ungebrauchte Marken usw. Schöne Gelegenheit zum Erwerb einer kompletten/überkompletten Sammlung mit hohem Katalogwert! (M)</b>	⊙ / Δ / * / ** / ☒ <b>2.000,-</b>
12217	1860/64, kleine Partie mit 10 Werten (u.a. Mi.-Nr. 15 und 16) und 1 Paar, mit Bahnpost Stempel EMDEN HANNOVER, teils auf Briefücken. (T)	⊙/Δ 85,-
12218	Prachtsammlung gestempelt auf zwei KA-BE-Vordrucken, bis auf 4 Werte komplett, dabei auch 10gr (Kat.-Wert n.A.d.E. 4350,-). (M)	⊙ 380,-
	<b><u>HELGOLAND - MARKEN UND BRIEFE</u></b>	
12219	1867/79, interessante Sammlung auf Leuchtturm-Blättern mit besseren Ausgaben, teils ungeprüft/fraglich, aber auch mit guten Ausgaben geprüft bzw. mit Befunden, etwas unterschiedlich, mit Pracht- und Kabinettstücken. Dabei bessere Werte, Mi.-Nr. 18e mit Kastenstempel „aus Helgoland über Cuxhaven“ auf Briefstück mit Fotobefund Schulz, 19Aa gestempelt mit Fotobefund Schulz, 20A ungebraucht usw. (M)	⊙/Δ 250,-
<b>12220</b>	<b>1867/79, saubere Spezialsammlung von über 350 Werten incl. Einheiten auf Blättern, Originale und Neudrucke, mit großer Vielfalt an Farben, Besonderheiten usw. (M)</b>	⊙ / * / ** <b>2.000,-</b>
	<b><u>LÜBECK - MARKEN UND BRIEFE</u></b>	
12221	1859/65, Lot von 22 Werten, bitte besichtigen (T)	(*) / ⊙ / * Gebot
<b>12222</b>	<b>1859/65, Sammlung von über 70 Werte, Originale und Neudrucke, sauber auf Blättern, mit Farbnuancen, Stempeln, besseren gestempelten Werten, Fehldruck MiNr. 3F usw. Hoher Katalogwert! (M)</b>	⊙ / * / (*) <b>1.000,-</b>
<b>P 12223</b>	<b>Lot von ca. 50 Marken und 2 Briefe mit nur besseren Werten bis zu Spitzen in unterschiedlicher Erhaltung, fast alles geprüft bzw. mit Befund, ideal zum Auflösen, Mi nach Angaben über 23.000.- Euro, ansehen! (T)</b>	⊙ <b>2.200,-</b>
	<b><u>MECKLENBURG-SCHWERIN - MARKEN UND BRIEFE</u></b>	
12224	1856/64, Lot von 6 Werten sowie 10 Werten Strelitz, auf Karten, bitte besichtigen! (T)	(*) / ⊙ / * 50,-
<b>12225</b>	<b>1856/64, interessante Sammlung auf Blättern, etwas spezialisiert gesammelt, ab der Nr. 1 mit Stempeln, schöner Teil ungebrauchte Marken, geprüftes Material, bessere Werte wie MiNr. 4 gestempelt mit Altsignatur (Mgl.), auch ein GAU mit Zusatzfrankatur (Mgl.) usw. Hoher Katalogwert! (M)</b>	⊙ / * / Δ <b>1.000,-</b>
P 12226	Kleines Lot von 10 besseren Marken in unterschiedlicher Erhaltung, meist geprüft bzw. 5 Befunde dabei, Mi nach Angaben ca. 3.700.- (T)	⊙/Δ 300,-
	<b><u>MECKLENBURG-SCHWERIN - GANZSACHEN</u></b>	
P 12227	M.-SCHWERIN GANZSACHEN: Sammlung von 37 fast nur Verschiedenen, u.a. mit U 3, 6 I, 8 und 1 B je ungebraucht sowie U 4, 6, 10, 13 A, und 4 B je gebraucht, hoher Katalogwert. (M)	GA 400,-
	<b><u>MECKLENBURG-STRELITZ - MARKEN UND BRIEFE</u></b>	
<b>12228</b>	<b>1864, kleine saubere Sammlung von 21 Werten auf Blättern, meist ungebraucht gesammelt, zwei Werte MiNr. 4 sowie einmal MiNr. 5 je gestempelt. (M)</b>	* / ⊙ / (*) <b>500,-</b>

**OLDENBURG - MARKEN UND BRIEFE**

- 12229** 1852/62, sauber spezialisiert zusammengetragene Sammlung von ca. 100 Werten und acht Briefen, auf Blättern, beginnend mit zwei Werten Nr. 1, ungebraucht und gestempelt, sodann die nachfolgenden Ausgaben MiNr. 2/4, 6, 9/12, 14, 15/19 sehr üppig und vielseitig gesammelt mit Farbnuancen, Stempeln, idealen Abschlägen, Briefe usw. Empfehlenswerte Sammlung mit hohem Katalogwert! (M) ☉/ Δ/ ☒/ (\*) 2.000,-
- 12230 1852/62, kleine Partie auf Karten mit u.a. waagerechtes Paar Nr. 2 gest. (angeschnitten), riesenrandige Nr. 3 auf Briefstück usw. (T) ☉/ Δ/ \*/ (\*) 50,-

**PREUSSEN - VORPHILATELIE**

- 12231 1853, Faltbrief ab „COELN 6 5“ nach Nizza mit zinnoberrrotem Grenzübergangsstempel vom 7. Mai 1853 (T) 80,-

**PREUSSEN - MARKEN UND BRIEFE**

- 12232 1850/67, interessanter Posten auf Karten mit Kopf- und Wappenausgabe, dabei Einheiten, Nummernstempel, Briefe, Randstücke usw. (S) ☉/ Δ/ ☒ 150,-
- 12233 1850/67, interessante Sammlung bis auf Mi.Nr. 20 weit überkomplett zusammengetragen, etwas unterschiedlich, mit zahlreichen Pracht- und Kabinettstücken, gutem Teil Kopfausgaben inclusive Farben/Nuancen sowie Wappenmarken reichhaltig vertreten mit der kompletten Kreuzer-Serie etc., sehr hoher Kat.-Wert! (M) ☉/ \* 150,-
- 12234** 1850/67, reichhaltige Sammlung von ca. 290 Werten incl. Paare und Dreierstreifen sowie 18 Briefe, sauber auf Blättern aufgezo-gen, mit Kopf- und Wappenausgaben, Innendienstmarken, Kreuzerausgabe, sehr vielseitig gesammelt mit Farbnuancen, große Vielfalt an Orts- und Nummernstempeln, ungebrauchte Werte usw. (M) ☉/ \*/ Δ/ ☒ 2.000,-
- 12235 1856/70, kleine Korrespondenz mit 4 Belegen der Generalfeldmarschall Graf Friedrich von Wargel, ab Berlin mit 2 unfrankierten Paketbegleitbriefen und 2 Ganzsachenumschlägen, an General Major Fransecky zu Oldenburg. (T) GA/☒ 150,-

**SACHSEN - MARKEN UND BRIEFE**

- 12236** 1850/67, interessante gestempelte Sammlung, in den Hauptnummern überkomplett, unterschiedlich, mit Pracht- und Kabinettstücken. Enthalten ist auch der sehr seltene Sachsen-Dreier sauber gestempelt und farbfri-sch mit Fotobefund Rismondo BPP, alle Kopf-Marken inclusive 10 Ngr., sowie Wappenmarken, im Anschluss noch Farbnuancen etc. In dieser Vollständigkeit selten angeboten! (M) ☉ 1.500,-
- P 12237** 1850/63, hochwertige Sammlung von über 230 Werten, spezialisiert auf Blättern zusammengetragen, beginnend mit zwei Werten MiNr. 1, ungebraucht mit Farbfotobefund Rismondo sowie gestempelt mit Altprüfung Richter/Opitz, MiNr. 2 per achtmal spezialisiert, Kopf- und Wappenausgabe umfangreich gesammelt mit Farbnuancen, Orts- und Nummernstempeln, 5 Ngr. per 15mal, 10 Ngr. per dreimal, Besonderheiten wie Druckproben auf Kartonpapier, Quetschfalte, MiNr. 10 im ungebrauchten 10er-Block, zusätzlich neun Briefe. Schöne alte Sammlung mit guter Substanz! (M) ☉/ \*/ Δ/ (\*)/ ☒ 3.500,-
- 12238** 1850/1863, in den Hauptnummern überkomplett, meist gestempelte Sammlung inkl. bildseitig schöner, gestempelter Nr. 1 (repariert, Fotoattest Brun), dabei einige Farben, 2 ungebrauchte Viererblöcke, 5 GSU und Sperati-Fälschung der Nr. 1 sowie Milde-Handbuch, unterschiedliche Erhaltung. (S) ☉/ \*/ (\*)/ GA 1.200,-
- 12239** 1851/67, reichhaltige Spezial-Sammlung mit zahlreichen interessanten Ausgaben, besseren Abstempelungen, Farben/Nuancen, Briefen etc., unterschiedlich, mit vielen Pracht- und Kabinettstücken. Dabei zahlreiche Nummernstempel, guter Teil Kopf-Ausgaben inclusive 10 Ngr., Wappenmarken reichhaltig vertreten inclusive Farben/Nuancen, aussergewöhnliche Mischfrankatur 1 Ngr. mit 2 GAA 1 Ngr. von "Dresden" nach Berlin usw. Eine aussergewöhnliche Kollektion für Spezialisten! (M) ☉/ Δ/ ☒ 800,-
- 12240 1851/63, schöne Partie auf Karten, mit Kopf- und Wappenausgaben, dabei zwei Werte Nr. 2, einmal ideal zentrisch entwertet, 10 Ngr., Nummernstempel, Briefstücke, riesenrandige Stücke usw. (T) ☉/ Δ 100,-
- 12241 Lot von 20 Briefen dabei EF, MeF und MiF, ansehen! (A) ☒ 100,-
- 12242** sehr schön aufgezo-gene teils spezialisierte Sammlung die zunächst beginnt mit 5 interessanten Vorphilabriefen, danach zwei der seltenen Probedrucke der Nr. 2 mit und ohne Wertangabe, es folgen die Markenausgaben von Sachsen (ohne Nr. 1), der nächste Teil ist eine Nummernstempel-Sammlung bei der schon alle Felder vorgezeichnet sind und zum Abschluss werden die verschied. Stempelformen dokumentiert, ein ideales Objekt zum Ergänzen, also Weitersammeln! (A) ☉/ ☒ 600,-

**SACHSEN - NUMMERNSTEMPEL**

- 12243** Uralte Sammlung von einigen tausend Marken fast nur auf Briefstücken mit Nummernstempel „1“ bis „171“, danach Vollgitter-Stempel und div. Ortsstempel, in dieser Reichhaltigkeit kaum zu übertreffen, auch Fundgrube für Farben und Plattenfehler, sehr hoher Katalogwert, ein Reizobjekt für Sachsen-Liebhaber und Spezialisten, ansehen! (S) Δ/ ☉ 1.000,-

**SCHLESWIG-HOLSTEIN - MARKEN UND BRIEFE**

<b>12244</b>	<b>1850/65, reichhaltige Sammlung von ca. 165 Werten und zwei Briefen, sauber auf Blättern aufgezogen, ab der Nr. 1/2 sowie die nachfolgenden verschiedenen Ausgaben vielseitig gesammelt nach Farbnuancen, große Stempelvielfalt, bessere Werte wie MiNr. 5II weite Welle ungebraucht doppelt gepr. Pfenninger. Gute alte Sammlung mit großer Substanz und hohem Katalogwert! (M)</b>	⊙/ */(*)/ △/ ☒	<b>2.000,-</b>
12245	1864/65, kleine Partie auf Karten, 27 Werte und ein Brief, bitte besichtigen! (T)	⊙/(*)/☒	Gebot
<b>THURN &amp; TAXIS - MARKEN UND BRIEFE</b>			
12246	1841/68, Lot auf Steckkarten, dabei Vorphila-Briefe, Nummernstempel, Nachverwendungen, teils unterschiedlich (T)	⊙/☒/△	80,-
<b>12247</b>	<b>1852/66, reichhaltige und lebhaftige Sammlung von ca. 400 Werten und fünf Briefen, sauber auf Blättern aufgezogen, mit den geschnittenen und durchstochenen Ausgaben in großer Vielfalt, Farbnuancen, Orts- und Nummernstempel, bessere Stempel, Briefstücke, Einheiten, Randstücke, besseren Werten wie 5 und 10 Gr., 15 und 30 Kr. usw. Hoher Katalogwert! (M)</b>	⊙/ */(*)/ △/ ☒	<b>2.000,-</b>
<b>P 12248</b>	<b>1852/66, ausgesuchtes Lot von 37 Einzelwerten und sechs Paaren, alles hervorragendem Schnitt bzw. Durchstich, teils mit (großen) Teilen der Nachbarmarken, durchweg sehr saubere, teils ideale, zentrische Abschlüge. Sehr seltenes Angebot! (T)</b>	⊙/△	<b>1.500,-</b>
12249	1852/65, reichhaltiger Posten auf Karten, geschnittene und durchstochene Ausgabe, etliche interessante Stücke, Nummernstempel incl. besseren, Briefe, 15 Kr. per dreimal, 30 Kr. gepr. Pfenninger (S)	⊙/☒/*	150,-
<b>P 12250</b>	<b>Spezielsammlung in 4 Bänden, beginnend mit Vorphilatelie und markenlosen Belegen wie Postscheinen in verschieden Ausführungen, einem Schnörkelbrief von 1692, im Anschluss Ganzsachen und Marken mit nahezu allen Hauptnummern oft mehrfach und auf Briefen, hier wurden auch viele Stempel dokumentiert, insgesamt eine mit viel Liebe und Sachverstand aufgebaute Sammlung. Besichtigung sicherlich lohnend. (K)</b>	**/ */ ⊙/ △/ ☒/ GA	<b>4.000,-</b>

**WÜRTEMBERG - VORPHILATELIE**

12251	1800/1920 ca.: interessante Partie meist mit Markenlosen Briefen, Post- und Einlieferungsscheinen, Ganzsachen und anderen postalischen Belegen, insgesamt über 750 Exemplare, toller vielseitiger Posten für Spezialisten. (K)	☒/GA	300,-
12252	1832/1847 (ca.), 9 Dienstbriefe aus „HALL“, alle mit schwarzem L2 (oft mit Inhalt), dazu Dienstbrief mit blauem L2 „KÜNZELSAU“, sauber auf Albenblättern aufgezogen. (M)	☒	Gebot
<b>12253</b>	<b>umfangreiche Sammlung von über 200 markenlosen Briefen in 4 Bänden, beginnend mit einem Brief von „Christoff Herzog von Württemberg“ 1855 mit eigenhändiger Unterschrift und Papiersiegel, danach Belege von ca. 1800 bis 1900 mit verschiedensten Stempeln, -Farben, Destinationen, usw., ein nicht alltägliches Objekt, ansehen! (K)</b>	☒	<b>1.000,-</b>
12254	Sammlung von 66 markenlosen Briefen ab Vorphila mit teils seltenen Stempeln, verschied. Stempelfarben und -formen, Auslandsfrankaturen, usw., ansehen (A2)	☒	300,-
12255	Lot von 36 Belege mit Marken der ersten Ausgabe, dabei verschied. Papiersorten, Farben sowie Stempelformen und -farben, „Hin- und Her-Briefe“, etc. (A)	☒	200,-

**WÜRTEMBERG - MARKEN UND BRIEFE**

12257	1851/1920, reichhaltige Sammlung auf Leuchtturm-Falzlos-Vordruckblättern, etwas unterschiedlich, überwiegend in guter Erhaltung mit zahlreichen besseren Ausgaben, dabei die Kreuzer-Zeit mit Mi.Nr. 1/5 gestempelt (Mi. 1.100,- Euro), 8/9 und 11/14 gestempelt (Mi. 500,- Euro), 16/19 gestempelt (Mi. 420,- Euro), 30/33 und 35 gestempelt (Mi. 360,- Euro), 36/41 und 43 gestempelt (Mi. 360,- Euro), sowie starker Teil Pfg.-Zeit mit Mi.Nr. 52/54 gestempelt (Mi. 370,- Euro), vielen kompletten Serien, Krönchen-Aufdrucke usw. Gehaltvolle Sammlung mit sehr hohem Kat.-Wert! (M)	⊙/**/*	400,-
<b>P 12258</b>	<b>1851/1902, gestempelte Sammlung auf Vordruckblättern mit allen 18 Kr.-Marken, 70 Kr. ungebraucht ohne Gummi mit Fotoattest Thoma, MiNr. 211 gest. ebenso mit Fotoattest Thoma, Sammlung laut Vordruck komplett, unterschiedliche Erhaltung, hoher Katalogwert! (M)</b>	⊙/(*)	<b>1.500,-</b>
<b>P 12259</b>	<b>1852/75, interessantes Brieflot (15) ab der 1. Ausgabe, nur vollrandige Frankaturen, dabei Mi.-Nr. 2d, 3d, 4 (!), 13b und 26, letztere ins Taxisgebiet und „WEIKERSHEIM“ (grünlichblauer K 1) (T)</b>	☒	<b>650,-</b>
12260	1858/69, schönes Lot von 7 Briefen mit Einzelfrankaturen der Kreuzerausgaben, zumeist schöne Erhaltung. (T)	☒	80,-
12261	1875/1920(ca.), rund 170 Briefe mit vielen Besonderheiten, dabei fast nur verschiedene Dienstganzsachen, MeF, Poststufen, Farben, Stempel; die Fundgrube für den Spezialisten! (S)		150,-
<b>P 12262</b>	<b>1895-1900(ca.), Partie mit 29 Stück Privatganzsachen in vorwiegend gebrauchter Erhaltung, dabei viele farbige Litho-Privatpostkarten mit sehr seltenen Stücken, dekorative Motive, etc. (T)</b>	GA	400,-

**SACHSEN - MARKEN UND BRIEFE**

<b>12263</b>	<b>Sammlung von über 200 Stück Kreuzermarken der verschiedensten Ausgaben aus altem Bestand, sauber im Album, Fundgrube für Stempel, Papiersorten, usw., teils etwas unterschiedliche Qualität, enormer Katalogwert, besichtigen! (A) ex 1/35</b>	⊙	<b>1.500,-</b>
--------------	---	---	----------------



**WÜRTEMBERG - MARKEN UND BRIEFE**

- 12264 Sammlung von knapp 150 fast ausschließlich Dienst-Briefen mit vielfältigen teils besseren Frankaturen, interessanter Posten, bitte ansehen! (A) ☒ 200,-
- 12265 **Sammlung von ca. 80 Briefen nur Kreuzerausgaben mit interessanten Destinationen, selteneren Stempeln, usw., ansehen! (A2)** ☒/GA 500,-

**WÜRTEMBERG - STEMPEL**

- 12266 **FREUDENSTADT, Heimatsammlung ab Vorphilatelie bis zur Moderne, Hauptwert Württemberg Markenzeit, mit vielen schönen Belegen, klaren Stempeln aus Freudenstadt und Umgebung, gesehen Postablagen, Ein- und Zweizeiler, Zier- und Sonderstempel...etc. Lot für Liebhaber, günstig angesetzt. (K)** ☒/GA 500,-

**WÜRTEMBERG - BAHNPOST**

- 12267 1880/1910, kleine Stempelsammlung (dabei 8 Briefstücken) auf Marken der „Württembergischen Staatspost“ bzw. „Waggeldmarken“, dekorative Kombinationen, Einheiten. (T) ☉/Δ 75,-

**WÜRTEMBERG - GANZSACHEN**

- 12268 1880/1900 (ca.), Kiste mit gestempelten Behördenganzsachen (teils Vorderseiten), dabei viele kleine und kleinste Orte, ges. ca. 1000 Stück, stark unterschiedliche Erhaltung, aber schöne Fundgrube für den Heimatsammler! (K1) GA 200,-
- 12269 1889/1923 (ca.), umfangreiche Sammlung nur der Dienst-Postkarten, etliche hundert ungebrauchte und gebrauchte Stücke, alles schon sauber alphabetisch in Karteikästen vorsortiert, durchweg in ordentlicher Qualität. (K) GA 400,-
- 12270 1890/1920, Sammlung mit mehreren hundert Ganzsachen im Karteikasten, dabei auch gesuchte Zudrucke, Dienst-GA, Umschläge, „MUSTER“ und andere Besonderheiten, schöne und vielseitige Partie. (K) GA Gebot

**NORDDEUTSCHER POSTBEZIRK - MARKEN UND BRIEFE**

- 12271 1868/74 (ca.), sehr schöne Sammlung in ungebrauchter/gestempelter Erhaltung (z.T. Briefstücke), dabei ein sehr umfangreicher Stempelteil mit vielen guten Stempeln, alles in sauberer Erhaltung! (A) \*/☉/Δ 300,-
- 12272 1868/70, saubere und inhaltsreiche Sammlung auf Safe-dual-Vordruckblättern, mit durchstochener und gezählter Ausgabe, viele interessante Werte, 2 und 18 Kreuzer, teils mehrfach, gute Stempvielfalt, beide Innendienstmarken mit Federzugentwertung, Dienst sowie guter Teil Elsaß/Lothringen mit 1 bis 25 C., teils mehrfach (M) ☉/Δ/\* 300,-
- 12273 **1868/70, umfangreiche Sammlung von über 270 Werten und sieben Briefen sauber auf Blättern, mit den durchstochenen und gezählten Ausgaben vielfältig zusammengetragen, große Stempelvielfalt, Einheiten, bessere Werte wie 2 und 18 Kr., Stadtpostmarken, Innendienstmarken mehrfach, auch Paare, Dienst kpl./überkpl. incl. bessere gest. Werte. Schöne alte Sammlung mit guter Substanz! (M)** ☉/ Δ/ \*/ ☒ 1.000,-
- 12274 1868/69, Partie auf Karten mit etlichem interessantem Material, Stempel (S) ☉/ Δ/ (\*)/ ☒ 60,-
- 12275 **saubere Sammlung von Stempeln der Altdt. Staaten von AACHEN bis ZWICKAU auf über 100 NDP-Belegen und dazu noch auf Marken und Briefstücke, große Stempelvielfalt und nicht häufige Destinationen, genau ansehen! (A)** ☒ 800,-

**NORDDEUTSCHER POSTBEZIRK - GANZSACHEN**

- P 12276 1868/69, Lot von 14 Ganzsachenumschlägen, meist gebraucht, ex Nr. U1a/55A, vorwiegend Aufbrauchs-GA (T) GA 80,-

**ELSASS-LOTHRINGEN - MARKEN UND BRIEFE** *siehe auch Los 10962*

- 12277 **1870, Lot von 11 Werten Type I und 13 Werten Type II mit besseren wie MiNr. 1II, 4II, 6II, 7II(2). Hoher Katalogwert! (T)** ☉ 1.000,-
- 12278 **1870, reichhaltige Sammlung auf Blättern, etwas spezialisiert gesammelt nach Typen, Farben und Stempeln, teils Briefstücke, auch ein Brief, etliches ist typgeprüft Spalink. Hoher Katalogwert! (M)** ☉/\*/☒ 1.500,-
- 12279 **1870, Lot von ca. 190 Werten von 1C. bis 25C., meist gest., einige wenige ungebraucht, meist Type I, eine große Vielfalt an Farbnuancen, Stempeln, ideale Abschlüsse, Briefstücke, teils etwas unterschiedliche, insgesamt gute Erhaltung. (T)** ☉/☒ 1.000,-
- 12280 1871/75, Posten 67 Briefe mit Frankaturen Elsaß-Lothringen und Deutsches Reich Brustschild, mit interessanter Stempel-Vielfalt, auch Hufeisen. (T) ☒ 350,-

**DEUTSCHES REICH**

- 12281 **1854/1936 (ca.), Gehaltvoller Briefposten mit 32 Stücken, dabei markenloser Brief mit Aufg.-Stpl. „CÜSTRIN PACKKAMMER 25/3“ nach Posen, Olympiakarte (Stadion) mit SST „... Keglerturnier 1936“, Württemberg Postanweisungs-Umschlag, Infla-Belege, Privatpostbelege (1mal Leporello-Werbekarte), weitere Stücke mit interessanten Stempeln und Destinationen, anschauen! (T)** ☒/GA 1.200,-
- 12282 1862/1945, Sammlung 87 Belege Dt.Reich und etwas Preußen, vorwiegend Ostpreußen, verschiedene Entwertungen, auch Notstempel (A) ☒ 200,-

Los-Nr.			Ausruf
12283	1868/75, Sammlung von 55 Correspondenz-Reichspostkarten, davon 7 Stück NDP, teils nach Typen gesammelt, bis auf 5 alle ungebraucht, dabei 24 Rückantwortkarten, aus der Sammlung Sasse Berlin (A)	☒	Gebot
12284	<b>1871-1945, sauberer Lagerbestand ab den Brustschild-Ausgaben bis Dienstmarken, dabei einige bessere Stücke auch geprüftes Material, ohne die ganz großen Spitzen, hoher Katalogwert. (A3)</b>	**/*/☉	<b>1.800,-</b>
12285	<b>1871/1945, umfangreicher Bestand mit Schwerpunkt Brustschild bis Germania aber auch Weimar und Drittes Reich, meist mehrfach in sieben Alben mit reichlich besseren Werten, dabei auch Farben und andere Besonderheiten, vieles bereits kompetent geprüft, leicht unterschiedlich, aber meist gute Erhaltung, sehr hoher KW und bestens geeignet zum Auflösen.(K)</b>	**/*/☉	<b>700,-</b>
12286	1871-1925, Sammlung auf Steckseiten ab Brustschilden, teils ungebraucht in gemischter Erhaltung, gümstig angesetzt bitte besichtigen! (M)	*/☉	150,-
12287	1871/99, interessante Sammlung von 107 Belegen, dabei vier Reichspostvorläufer Mai 71, große Stempelvielfalt, Nachverwendungen, unfrankierte Behändigungsscheine usw. (A)	☒	280,-
12288	1872/1945, alte Sammlung von fast 250 Briefe/Ganzsachen im Klemmbinder, anfangs ohne Besonderheiten, Germaniazzeit mit etwas Deutsche Seepost-/Schiffspost-Stpl., einige Kolonien u. Feldpost, dazu zahlreich Ganzsachen mit Zusatzfrankatur, später vereinzelt Flugpost/Luftpost und u.a. zahlreiche Zeppelinbelege, unterschiedliche Qualität, ansehen! (A)	☒	Gebot
P 12289	<b>1872/1945, umfangreiche Sammlung mit kpl. Brustschildteil, Germania mit Reichspost kpl., Infla mit vielen Besonderheiten, Weimar mit allen Zeppelin (auch Schleuderflugbelege), 3. Reich mit allen guten Sätzen u. Werten, Blocks ohne Nr. 1 und 2, dazu kleine Sig. Zusammendrucke, usw., als Anhang „Deutsch-Rumänische-Waffenbrüderschaft“ mit guten ungebrauchten bzw. postfrisch Sätzen u. Blocks der 40er Jahre von Rumänien, interessant! (A)</b>	☉/ */ **/ ☒	<b>2.000,-</b>
P 12290	<b>1872/1945, sehr gepflegte Sammlung in 3 Lindner-Falzlosalben mit Kassette, Band 1 = Brustschilde bis Infla mit vielen guten Werten, zahlreiche Stücke geprüft, Band 2 = Weimar komplett, vieles geprüft Schlegel und Band 3 = 3. Reich ohne Chicagofahrt und Bl. 2 ebenfalls vieles gepr. Schlegel sowie Wagner und Stände mit Attest, ansehen! (A3)</b>	**/*	<b>5.000,-</b>
12291	<b>1872/1945, sehr umfangreiche Sammlung ab Brustschilde im Klemmbinder mit vielen guten Werten und Sätzen, alle Blöcke vorhanden, dazu Bes. Gebiete, Danzig und Saar gut besetzt, etwas Kolonien, Erhaltung teils etwas unterschiedlich, besichtigen! (A)</b>	☉/*/**	<b>2.500,-</b>
12291A	<b>1875/80, alte Spezialsammlung Pfennige/Pfennig auf selbst gestalteten Blättern, mit Marken und fast 100 Briefen, dazu Erläuterungen der Stempel, Typen, Abarten, usw., in dieser Form sonst kaum zu finden, ein ideales Objekt für Spezialisten! (K)</b>	☉/☒/*	<b>1.000,-</b>
12292	<b>1872/1945, Sammlung auf Blättern in zwei Ordnern, meist gest., vorab kl. Teil NDP, beginnend ab den Brustschilden mit bess. Werten wie Nr. 1, 8, 11, 12/13, 16, 27, nachfolgende Ausgaben, Infla, Weimar gut besetzt mit Nothilfen, III.Reich mit Wagner, Blocks ab Ostropa, WHW, Danzig-Abschied, Dienst. Teils leicht unterschiedliche, meist jedoch gute Erhaltung (A2)</b>	☉/*	<b>600,-</b>
12293	1872/45, Sammlung in 2 Bänden beginnend mit ansprechendem Teil Brustschilder, ab Weimar viel ungebrauchte Serien, Blöcke teil doppelt vorhanden, dazu etwas Besetzung WK II, anschauen. (A2)	*/☉	400,-
12294	<b>1872/1945, gut besetzte gemischt angelegte Vordrucksammlung nach Hauptnummern nahezu vollständig, beginnend mit ansprechendem Brustschild-Teil, Pfennig/Pennige mit geprüften Werten, 5 M Reichspost, Germania mit besseren Farben, ab 1923 mit Bl. 1 gestempelt (Mängel) allen Zeppelin, Bl. 2 sauber ungebraucht...etc. dazu Dublettenalbum, hoher Katalogwert, Aufstellung liegt bei. (A2)</b>	**/*/☉	<b>3.500,-</b>
12295	<b>1872/1945, hochwertige und inhaltsreiche Sammlung auf Vordruckblättern und einiges auf Karten, in den Hauptnummern augenscheinlich komplett, beginnend mit gutem Brustschildteil, überkomplett, Germania ab Reichspost mit 2mal 5 Mark, Flugpost Rhein/Main 1912 komplett incl. Gelber Hund und E.EL.P., Inflation, Weimar und III. Reich mit allen guten Ausgaben, alle Blocks, Zeppeline überkomplett, Chicagofahrt 2mal, Nothilfe, Wagner, Marken aus Bl. 1/3, im anhang noch Dienst usw. Empfehlenswerte Sammlung mit hohem Katalogwert! (M)</b>	☉/**/*	<b>5.000,-</b>
12296	1872/1945, interessante Dublettenpartie in E-Büchern ab Brustschilder bis Dienstmarken, dabei auch einige bessere Werte, bei grober Durchsicht auch Blöcke, etwas Altdeutschland und Besetzungen gesehen, sicher Fundgrube, moderater Ansatz. (K)	**/*/☉	200,-
12296A	<b>1872/1945, alte Sammlung im Schraub binder ab Brustschilde mit u.a. Block 2 verkleinert und als Briefumschlag-Vorderseite umgeklebt, Block 3, usw., dazu Bayern und Besetzte Gebiete II. Wk., besichtigen! (A)</b>	☉/ */ **/ ☒	<b>800,-</b>
P 12297	<b>1872/1945, in allen Erhaltungen geführte interessante Sammlung ab gutem Brustschilde-Teil, über Pfg/Pfge, Krone/Adler, Germania, Infla, etwas Weimar und 3. Reich; viele bessere Werte und Sätze, teils geprüft, die vom Sammler selbst bestimmten Farben, Stempel, etc. treffen meist nicht zu und blieben daher unberücksichtigt, Michel ca. 26.000.- €, ansehen! (A)</b>	☉/*/**	<b>3.000,-</b>
12298	<b>1872/1945, meist gestempelter und ungebrauchter/postfrischer Posten aus Sammlerhand inkl. 2x Block 1, Nothilfe-Block und Block 3, dabei ab Brustschild mit immer wieder besseren Marken, vielen kompletten Ausgaben und III. Reich besonders stark vertreten, wie üblich ist die Erhaltung von unterschiedliche bis Pracht (wir haben auch Werte mit Neugummi gesehen), der Katalogwert ist sehr hoch! (A)</b>	*/ **/ ☉/ (* )	<b>1.500,-</b>
12299	<b>1872/1945, sauberer Lager- und Dublettenposten, bei grober Durchsicht einiges an besseren Werten gesehen, also selbst ansehen! (K2)</b>	**/*/☉	<b>500,-</b>

Los-Nr.			Ausruf
12300	1872/1945, fast ausschließlich gestempelte Sammlung im Klemmbinder mit u.a. auch besseren Werten und Sätzen, ansehen! (A)	⊙/*	250,-
<b>12301</b>	<b>1872/1945, Posten über 750 Belege, sehr vielseitig mit besseren Frankaturen, Stempel, Flugpost, Rohrpost, Auslandspost, zusätzlich kleiner Karton mit Freistempler-Ausschnitten (K)</b>	☒	<b>500,-</b>
12302	1872/1945, sehr vielseitiger und chancenreicher Söberposten, auf Karten, in Tüten usw., dabei Briefe, Zusammendrucke, Infla, bessere Ausgaben wie Iposta-Block, 2 RM Chicagofahrt, Wagner, Originalbögen (Plattenfehler) etc. (K)	⊙/ **/ */ ☒	300,-
<b>P 12303</b>	<b>1872/1945, sehr gehaltvolle Sammlung mit interessantem Brustschildteil, Germania und Infla mit Top-Werten, Weimar und 3. Reich mit praktisch nur den Spitzensätzen (teils ungebraucht) und Blocks postfrisch und gestempelt, dabei Bl. 1, Bl. 2 (nur ungebr.), Bl. 3 (4 Stück), ohne jeden Ballast, dazu viele Besonderheiten, ideal zum Auflösen, Mi. n.A.d.E. rund 115.000 Euro. (S)</b>	⊙/**/*	<b>12.500,-</b>
<b>12304</b>	<b>1872/1945, interessante, meist gestempelte Sammlung mit vielen besseren Werten, Farben und Besonderheiten, dabei u.a. Mi.-Nr. 28, 5x 66, 92 Ib (FA), 97 M, 151 Y (FA), 209 Y, 2x 307 (jeweils FA), Block 1 auf R-Brief und Block 2 (im Format verkleinert) rückseitig auf R-Brief (Befund), dazu etwas Dienst, die Erhaltung ist zum Teil unterschiedliche, vieles schon geprüft, feines Objekt mit hohem Katalogwert! (M)</b>	⊙/ */ **/ Δ/ ☒	<b>4.000,-</b>
<b>12305</b>	<b>1872/1939, mit zahlreichen guten Ausgaben bestückte Sammlung auf alten Albumblättern, Brustschilde inkl. MiNr. 24, Weimar mit den Flugpostausgaben Holztaube u. Steinadler, III. Reich mit sehr sauber gestempelten Wagner-Satz. Überwiegend in recht ordentlicher Erhaltung gesammelt, hoher Katalogwert! (M)</b>	⊙	<b>800,-</b>
<b>12306</b>	<b>1872/1937, Sammlung im Vordruckalbum mit einer Vielzahl von interessanten Ausgaben, ab den Brustschilden, schöner Teil Inflation, Weimar, III.Reich mit guten Ausgaben wie 2 und 4 RM Chicagofahrt, Ostropa-Block mit Originalgummi, weitere Blocks, 2 und RM Flugpost 1934 postfrisch, WHW-Serien, Dienst usw. Hoher Katalogwert! (K)</b>	⊙/**/*	<b>500,-</b>
12307	1872/1933, Sammlung im Falzlosalbum ungebraucht und einiges postfrisch, der Hauptwert liegt bei den Brustschilden und besseren Sätzen Weimar, besichtigen! (A)	*/**/⊙	300,-
<b>P 12308</b>	<b>1872/1933, sehr gepflegte Sammlung im Leuchtturm-Klemmbinder mit sauberem Brustschildteil, Reichspost kpl. mit Nr. 66II und IV, diese gepr. Jäschke und viele spätere aus Germania- und Infla-Zeit geprüft „Infla“ sowie Zeppeline, Bl. 1 etc. gepr. Schlegel, und vieles mehr, gehaltvolles Objekt, bitte ansehen! (A)</b>	⊙	<b>1.500,-</b>
<b>12309</b>	<b>1872/1933, nicht ganz alltägliche Sammlung mit Marken und vielen Briefen einschl. Dienst und etwas Gebiete, dabei bessere Werte und Frankaturen im Album, besichtigen! (A)</b>	⊙/☒	<b>500,-</b>
<b>12310</b>	<b>1872/1923, sehr umfangreiche, über weite Strecken komplette, meist gestempelte Sammlung mit vielen besseren Werten (oft geprüft), Farben, Plattenfehler und Besonderheiten, dabei u.a. guter Brustschildteil mit Mi.-Nr. 28 (Befund), 92 Ib (Fotoattest Jäschke-L. BPP), IV ungebraucht, IV/F auf Briefstück, 118 c, 159 b, 209 Y, 254 d, 309 Ba im Paar und 334 B, wie üblich etwas unterschiedliche Erhaltung, sonst meist sauber im Album mit noch weiteren kleinen Besonderheiten, HAN, OPD-Oberrändern usw. ,viel Material mit hohem Katalogwert! (A)</b>	⊙/Δ/☒	<b>3.500,-</b>
<b>12311</b>	<b>1872/1923, saubere Sammlung mit sehr schönem Brustschildteil, dabei beide 18 Kreuzer, weiterhin Pfg/Pfge und Krone/Adler sowie Germania-Ausgaben bis 1920, incl. Reichspost kompl., alles gestempelt, danach nur noch ungebraucht/postfrisch mit Besonderheiten, kleines, aber interessantes Objekt! (A)</b>	⊙/****	<b>500,-</b>
12312	1872/1916, sehr interessanter Steckkartenposten mit gutem Brustschildteil, u.a. 8 gest. per 2mal, 12 im postfrischen Paar, 12/13 *, 21 im senkrechten Paar gestempelt, Pfg/-e, Krone/Adler, Germania incl. Markwerte, Flugpost Rhein/Main 1912 mit Gelber Hund per 2mal, Dienst 9/14 per 2mal usw. (S)	⊙/ */ **/ Δ	300,-
<b>12313</b>	<b>1872/1900, enormer Bestand an Brustschilden, Pfg/Pfge und Krone/Adler im dicken Steckbuch, riesige Fundgrube für Stempel, Farben, Abarten, usw., selten in dieser Fülle angeboten (Brustschilde alleine schon 14 Seiten)! (A)</b>	⊙/ Δ/ */ **	<b>500,-</b>
12314	1872/98, Sammlung 105 Belege mit interessanter Stempelvielfalt incl. Nachverwendungen, dabei Post-Behändigungsscheine, bessere Stempel von Berlin usw., teils etwas unterschiedlich (A)	☒	350,-
12315	1872/1889, interessanter Posten auf Karten mit Hauptwert auf den Brustschildausgaben, besseren Werten, div. nicht bewertet, Stempel, Briefstücke usw. (S)	⊙/ ☒/ Δ/ */ (*)	150,-
12316	1872/77, ausgesuchte Partie Brustsschilde und Pfge, dabei Nachverwendungen, Briefe, ideale Abschläge (T)	⊙/Δ/☒	50,-
12317	1874/1900, interessante Partie von 224 Briefen, Karten und gebrauchten Ganzsachen, meist Pfg./Pfge., Krone/Adler bzw. Adler-Ganzsache 1/2 Gr., dabei zahlreiche interessante Abstempelungen usw. Fundgrube! (S)	☒	150,-
<b>12318</b>	<b>1875/1945, Sammlung ab Pfennig/Pfennige im „Sprechenden Behrens-Album“ über weite Strecken komplett, mit Block 1 und 2 ungebraucht, jeweils gestempelt und mit Falz gesammelt, hoher Katalogwert, ansehen! (S)</b>	⊙/*	<b>800,-</b>
12319	1875/1900, Bestand mit hunderten geprüfter Marken im E-Buch, ab Pfennige bis Krone Adler, zwar keine Spitzen enthalten aber schöne Farbreihen und Besonderheiten wie CP-Fehler, Format und Papiervarianten... etc. Los für Spezialisten, anschauen. (A)	*/⊙	400,-

Los-Nr.	Description	Condition/Notes	Price
<b>P 12320</b>	<b>1880/1945, umfangreiche alte Sammlung mit vielen guten Werten und Sätzen sowie zahlreichen Besonderheiten, dabei bis auf Bl. 2 (nur Marken) alle Blöcke, alle Zeppeline und zusätzlich Polarfahrt ohne Bindestrich (gestempelt), DR-Gebiete sowie zum Abschluss eine Sammlung Zusammendrucke von Germania bis Hindenburg, bitte genau ansehen und kalkulieren! (A)</b>	⊙/*/☒	<b>3.000,-</b>
12321	1880-1940 (ca.), über 1000 gr. papierfreie Bündelware der Dauerserien ab Krone-Adler/Germania, aus altem amerikanischem Händlerbestand, undurchsuchte Fundgrube! (S)	⊙	250,-
12322	1880/1925 (ca.), rund 40 GA der Berliner Rohrpost, teils gebraucht, dazu 3 moderne Briefe. (T)	☒	125,-
12323	1890/1925, Brief- und Kartenpartie mit rund 60 Belegen, meist farbbestimmt, interessante MeF, Einschreiben, Zensuren etc. (A)	☒	85,-
12324	1899/1945 (ca.), Briefeposten mit Belegen Dt. Kolonien, Auslands-PA, Interniertenpost, Feldpost, Kurierpost und 2 interessanten Dokumenten (u.a. zur Lage der Deutschen - Internierungslager - in SW-Afrika, 1941), alles Bedarf, insges. 28 Stücke, Besichtigung erforderlich! (T)	☒/GA	<b>1.000,-</b>
12325	1900/1940, interessanter Posten mit Hauptwert Germania und Infla, Germania hauptsächlich gestempelt mit vielen Farbvarianten (ungeprüft) und unzähligen sauberen Stempeln, weiter Dubletten, einige Belege und Ganzsachen, einige Bücher mit ideologischem Inhalt aus den 30er Jahren runden den Bestand ab. (K)	**/⊙/☒/ GA	<b>500,-</b>
12326	1900/23, einige hundert, wahrscheinlich über 1000 Briefe mit vielen Dienstmarken-Frankaturen, dabei etliche hohe Frankaturen und Gewichtsstufen über 250 gr., dazu etwas nach 1945, zusammen ein großer Karton voll mit Material! (K)	☒	300,-
<b>12327</b>	<b>1900/1923, gestempelte Sammlung inklusive Briefen, mit Schwerpunkt Plattenfehler und Farben, sauber auf Ausstellungsblättern mit einigen guten Ausgaben, zum Teil schon signiert, u.a. 151 Y, 188 und 256 d, einige vermeintlich bessere Stücke wurden von uns zurückhaltend bewertet, Katalogwert ca. 4.500,- Euro, ein charmantes Objekt!(A1)</b>	⊙/☒	<b>500,-</b>
12328	1900/50 (ca.), interessante Partie mit ca. 50 Telegrammen, Versandumschlägen, Schmucktelegramme, etc. (A)	☒	200,-
12329	1903-04, 12 Konsulatsbriefe aus Aller Welt, dabei Siegeletiketten, Schiffspost und gute Frankaturen Hong Kong, Nicaragua, Neuseeland, Irak, Südafrika etc. interessante Korrespondenz (T).	☒	300,-
12330	1912/23, kleine Partie auf Karten, guter Teil Flugpost Rhein/Main 1912, dabei zwei Karten MiNr. II, sodann Infla mit einigen Besonderheiten (T)	☒/⊙/ **/*	60,-
<b>12331</b>	<b>1912, HALBAMTLICHE FLUGMARKE 50 Pfg helltrübblau zur Flugpost des Margareten-Volksfest in Leipzig-Lindenthal im postfrischem kpl. 50er-Bogen, rückseitig nur minimale Patinaspuren und der seltene Bogen ist rechts oben am Rand etwas angetrennt, ansonst ein sehr schönes Dekorationsstück mit Seltenheitswert und von musealem Charakter! Mi für * schon 3.500,- (M1)</b>	**	<b>750,-</b>
<b>P 12332</b>	<b>1912 Flugpostmarke 20 Pf mit Aufdruck "E.L.P." postfrischer Originalbogen 100 Marken, dabei auch diverse Plattenfehler, als Originalbogen Liebhaberstück für die große Sammlung, Mi 45.000,- Euro ++. (M) V (100)</b>	**	<b>8.500,-</b>
12333	1915/24, Lot von 45 Einzelpositionen, Abarten, Plattenfehler und Besonderheiten, Hauptwert Infla, augenscheinlich fast ausschließlich gepr., Mi. 4.731,- €. Genaue Aufstellung liegt bei. (T)	**/⊙	300,-
<b>12334</b>	<b>1919, interessante Ausstellungssammlung NATIONAL-VERSAMMAMLUNG und Luftpost mit diversen losen Marken (inkl. Druckerzeichen, HAN, Druckerzeichen, Entwürfe usw.) dieser Ausgabe und auf Briefen/GSK (auch mit HAN), AK, R-Briefe mit verschiedenen Vermerken, SST usw. sowie als Einleitung einige Belege zur politischen Situation (u.a. Anschreiben des Finanzminister mit e. U und Ausweis der Regierungstruppen). (A)</b>	☒/ GA/ **/*/⊙	<b>1.500,-</b>
12335	1920-45 ca., Bündelware Posten von 438 Bündeln, dabei Dienst, 157 Sondermarken, 35 Hindenburg Trauerrand, 35 Hindenburg, Präsidenten etc. uriger Bestand. (S)	⊙	400,-
12336	1920/1945, Album mit selbstgestalteten Blättern, dabei viele Briefe auch Württemberg Dienst, Luftpost ins Ausland, Zensur, Zeppelin...etc, schönes Album. (A)	⊙/☒	200,-
<b>12337</b>	<b>1920/45, postfrischer Bestand auf Steckkarten fast ausschließlich bessere Sätze, Blocks und Einzelwerte, Hauptwert nach 1923, Katalogwert über 4.500,- €. (T)</b>	**	<b>700,-</b>
<b>12338</b>	<b>1920/40 (ca.), alte Sammlung ab den späten Germania-Ausgaben, mit reichlich Inflation (teils in Einheiten), hier und auch später viel Briefstücke mit interessanten Abstempelungen, gut vertreten sind auch Dienstmarken, beim 3. Reich Briefe und Vorderseiten, Karten, Freistempelbelege, usw. (A)</b>	⊙/*/☒	<b>700,-</b>
12339	1923/41, interessanter Posten auf Karten, mit u.a. 385/97, 398/401(2), 403/06 im Viererblock, 407/09, 410/22, 423/24, 425/29, 430/34, 446/49, 450/53(2), 455, 474/78, etwas III.Reich bis 909/10 (S)	*/**	150,-
<b>12340</b>	<b>1924/39, schöner inhaltsreicher Posten auf Karten, dabei Zeppeline 438/39, 456/58, 496/98, Nothilfe-Serien wie 398/401(3), 425/29(3), 430/34(3), 450/53(2), 459/62(3), 474/78(4), zusätzlich III.Reich. Hoher Katalogwert! (S)</b>	⊙/☒/Δ	<b>500,-</b>
12341	1926/37, kleine postfrische Zusammenstellung, mit 40 und 80 Pf Berühmte Deutsche, komplettem Trachtensatz (40 Pf geprüft Schlegel BPP) sowie den Blockausgaben Mi.-Nr. 9, 10 und 11; Katalogwert runde 1.700,- €. (T)	**	240,-

12342	1928/45, immenser Bestand in 7 Bänden, Hauptwert bei den postfrischen Ausgaben, diese zumeist in VIERER- bzw. ECKRAND-VIERERBLOCKS inklusive Mi.-Nr. 440, 529/38, 539, 609/16, 651/59 (2, also 8 Sätze), 671, 675/83, 695/97, 698, 716/29, 747, ferner Sammlung einfacher Ausgaben einschließlich 496/98 ungebraucht, gestempelte Dubletten inklusive 456/58, Block-Lager mit Bl. 1 SSR, Bl. 2 ungebraucht (formatverkleinert), Bl. 2 im Originalformat (mit nicht prüfbarem Stempel), vielen hundert Zusammendrucken etc.; unmöglich alles im Detail aufzuzählen, diverse Einheiten ohne Gummierung bleiben unberücksichtigt, ein empfehlenswertes Objekt! (K) 440, 529/38, 539, 609/16, 651/59, 671, 675/83, 695/97, 698, 716/29, 747	**/*/⊙	5.000,-
12343	1930-1940, guter Posten mit Teilsammlungen und Dubletten, dabei ein Heft mit vielen guten Ausgaben 30er Jahre (z.B. reichlich Nothilfen), z.T. im Viererblock (u.a. Mi.-Nr. 403/06, 425/29, 430/34, 450/53, 459/62), ferner Nr. 351/544, 499/507, seltene Blocks 1 und 2 usw., hoher KW! (S)		1.700,-
12344	1932/36, Hindenburg-Ausgabe, interessante Sammlung auf Albenblättern mit fast 50 Belegen, dabei interessante Frankatur, GSK, Poststufen, Auslandspost, viel Luftpost inkl. Zeppelin usw., meist saubere Bedarfspost! (M)	☒	750,-
12345	1937/44, Partie mit 240 Belegen, dabei einige Wertbriefe mit guten Frankaturen u.a. 1. u. 2. RM Danzig-Wiedereingliederung, ferner teure Block- und Sondermarken-Frankaturen, dabei zahlreiche Braune u. Blaue Bänder, u. a. Mi.-Nr. 671 (4), 699 (4) u. 747 (10), zwei Bedarfsbriefe mit EF Mi.-Nr. 771 I (Mi. je 500 für lose gest.), schöne Sonderstempel etc., ferner rund 100 Belege aus anderen Sammelgebieten. (S)	☒	400,-
12346	1937/1938 (ca.), rund 45 Briefen und Belegen, dabei zahlreiche besondere Versendungsformen wie Dienstpost (mit u.a. zwei R-Briefe Konsulatspost Reichenberg / Zittau), Nachgebühren, Nachnahmen ...etc., je mit Einschränkungen wie Aktenlochung oder Öffnungsmängel, interessant. (T)	☒	Gebot
12347	1938/40, Partie mit 24 Propaganda-Karten, dabei seltene Reichsparteitag-Karte Photo-Hoffmann 38/8 (rücks. Anschrift u. Text ausradiert, sonst gute Erhaltung), SA-Springreiter, verschiedene Soldatenkarten (diese teils doppelt), alle mit Sondermarken und Sonderstempel. (T)	☒	200,-
<b>DEUTSCHES REICH - BRUSTSCHILD</b>			
12348	1872/1945, meist gestempelter Doubletten-Posten ab Brustschild mit Schwerpunkt bis 1923, einiges schon signiert, viel Material, Katalogwert summiert sich! (A2)	⊙/Δ	200,-
P 12349	1872/75, auf der WIPA 2008 als bestes Exponat der Jugendklasse mit 91 Punkten prämierte Ausstellungssammlung „Die Brustschildmarken des Deutschen Reiches“; enthalten sind über 250 Marken und Briefstücke, 65 Briefe und 25 Ganzsachen, bei den Marken wurden Farben (teils als detaillierte Studie), Plattenfehler, Größen- und Zähnungsvarianten belegt, Briefe wurden mit guten Destinationen wie u.a. Argentinien, verschiedenen Gewichtsstufen und Versendungsformen (Dreiecksbrief) dokumentiert, ein mit viel Liebe und Sachverstand aufgebautes Objekt mit Liebhaberwert. (A) ex 1-30	* / ⊙ / Δ / ☒ / GA	10.000,-
12350	1872/75, interessante Ausstellungs-Sammlung mit dänischer Beschriftung, dabei fast alle Kataloghauptnummern, gute Frankaturen, interessante Stempel (viel aus Schleswig Holstein) inkl. Hufeisenstempel und Fremdverwendungen (dänische Ringstempel mehrfach), Farben usw., durchgehend saubere Erhaltung, optisch sehr ansprechende Sammlung mit hohem Katalogwert! (A)	⊙/Δ/☒	2.000,-
12351	1872/75, interessante Stempel-Sammlung mit praktisch nur klaren und kompletten Abschlügen auf losen 40 Marken, über 100 Briefstücken und 20 Briefen, dabei auch farbige Entwertungen, seltene Nachverwendungen, Hufeisenstempel und weitere Besonderheiten sowie auch einige bessere Marken (Farben), praktisch nur Kabinett- und Luxus-Erhaltung und fast alle mit Foto- oder Kurzbefund - sehr schönes Objekt! (A3)	⊙/Δ/☒	2.000,-
12352	1872/75, 15 frankierte Brustschildbriefe, 1 Ganzsachenstreifenband und ein unfrankierter Auslagenbrief, dabei R-Briefe, Auslandspost und Hufeisenstempel, unterschiedliche Erhaltung. (T)	☒	200,-
12353	1872/74, kleines Lot mit u.a. MiNr. 15 gest., 4 Werte MiNr. 16 gest., herrl. Briefstück mit Bahnpoststempel, kopfstehende Jahreszahl im Stempel usw. (T)	⊙/Δ/*/ (*)	80,-
<b>DEUTSCHES REICH - PFENNIGE</b>			
12354	1878, „WIESBADEN 25/9 (78)“ auf Auslagenbrief mit 10 und 20 Pf. nach Königstein; dazu einige Bf. Italien 1990er (T)	☒	Gebot
<b>DEUTSCHES REICH - GERMANIA</b>			
12355	1900/18, schöner Posten Germania auf Karten und in Tüten, Reichspost bis Kriegsdruck, viele Markwerte, Fundgrube! (S)	⊙/*	50,-
P 12356	ca. 1902 Essay Germaniabild in rot 5 Reihen nebeneinander zu je 34 Stück senkrecht (= total 170 Stück) im ROLLENDRUCK mit Randstreifen links und rechts numeriert (410/420/430) wie bei Rollenmarken nach 1945, div. Korrekturvermerke, Versuch für Rollenmarken, auf jeden Fall Großrarität mit Liebhaberwert, Ausruf unter 15 € pro Marke (T) 71 Essay Rol	**	2.500,-
12357	1911/32, schöne Partie mit 25 Paketkarten ins Ausland meist in die Schweiz, der Großteil der Karten ist mit Germania Marken freigemacht, 4 Karten mit Marken aus der Weimarer Zeit, Belege in Bedarfserhaltung. (T)	☒	130,-

**DEUTSCHES REICH - INFLATION**

12358	FLUGPOSTMARKEN: postfrischer Bestand Bogenteile (Halbbogen meist beide Hälften vorhanden) 925 Satz Mi.-Nr. 111-112, Ausgabe „Holztaube“ 450 bzw. 475 Marken je Wertstufe, dabei auch HAN und Druckerzeichen Mi. 4.385,- €, Aufstellung liegt bei. (S) 111-112, 215-267	**	400,-
<b>12359</b>	<b>1918/23 (ca.), hochinteressante Briefepartie mit viel GEBÜHR BEZ., verschiedenste Stempelformen, hds. Vermerke, Aufkleber (PA Leverkusen), Braunschweig, usw., teils gute Frankaturen wie Rhein-Main-Hilfe komplett in Viererblocks auf zwei R-Briefen mit Sonderstempel. (S)</b>	☒	<b>1.000,-</b>
12360	1919/23, netter kleiner Tütenposten zumeist ungebraucht/postfrisch, dabei auch Einheiten, Ränder, eventuell Fundgrube. (S)	**/**	100,-
<b>12361</b>	<b>1919/23, umfangreiche Spezialsammlung in 6 Bänden mit besseren Werten, Farben, Abarten inkl. Doppeldrucke, Plattenfehler, HAN, Briefe und GSK sowie weitere Besonderheiten, oft doppelt ungebraucht/postfrisch und gestempelt gesammelt, vieles geprüft und in durchgehend guter Erhaltung, dabei u.a. Mi.-Nr. 106 b+c HAN (mehrfach), 154 I b HAN, 159 b gestempelt, 177 MiF auf Ganzsache, 209 Yund 231 als MEF. Es fehlen die großen Spitzen, in der breite aber sehr gut besetzt und der Katalogwert summiert sich - schönes Objekt! (K)</b>	** / * / ☉ / △ / ☒	<b>2.500,-</b>
12362	1920/23, gest. Infla-gepr. Lot, dabei z. B. Nr. 149 I, 187 c im waagr. Paar (gepr. Infla+BBP), 197 b dto., Nr. 246 a - c, 248a-c, 256 d (Infla + Bechtold). Sowie ca. 50 Flugpostmarken 1 Mk. - 200Mk., jede Marke signiert Infla. (T) 149 I, 187c, 197b dto, 246 a - c, 248 a - c, 256 d,	☉/△	200,-
<b>12363</b>	<b>1922/23, postfrische Partie von ca. 60 Infla-Originalbogen mit diversen Varianten, Plattenfehlern, etc., ansehen! (A) ex 277/334</b>	**	<b>600,-</b>
12364	1923/50, Lot von 20 (meist) Infla-Belegen, dabei auch GA mit besseren Zusatzfrankaturen. (T)	GA/☒	150,-
12365	1923, gest. Inflationpartie nur der Rosettenausgaben ohne und mit Aufdruck, dabei auch Paare. Jede einzelne Marke gerüft Infla. Dabei u. a. Nr. 315 (4), 4 mal 318B (je mit BPP-Signatur, allein 240,00€), 321b (2), 321B (18, dabei 6er Block), 10mal Nr. 337. Hoher KW! (T) 315 (4), 318B, 321 b (2), 321B, 337	☉	100,-
12366	1923, gest. Inflationpartie mit Aufdruckwerten 1923, teils Paare und 3er-Streifen, jede einzelne Marke gerüft Infla, dabei u. a. Nr. 301/302 je mehrfach, 2mal Nr. 303 (Mi. 200,00€), Nr. 304 (13), 308b, mehrere 309 b, 44mal Nr. 311 (Mi allein 350,00€) auch über 50 Marken signiert Infla. (T) 301/302, 303, 304, 308 b, 309 b, 311	☉	200,-

**DEUTSCHES REICH - WEIMAR**

12367	1924/32, guter Steckkartenposten, mit vielen besseren Ausgaben wie MiNr. 344/50, 350, 407/09, 456 per 2mal sowie 456/58, gute Freimarken Bed.Deutsche und Reichspräsidenten, div. Besonderheiten (T)	*/**	200,-
12368	1924/32, guter Steckkartenposten mit Nothilfe-Serien mehrfach, Zeppeline, Holztaube per 2mal usw. (S)	☉/△	120,-
p 12369	1924 10 PF. Reichsadler BLAU ESSAY im ungezähnten Bogen mit 48 Marken, waagrecht. und senkrecht. Zwischenstege mit Herzstück,o.G., sehr selten (M)	*	350,-
<b>12370</b>	<b>1924, HOLZTAUBE 10 komplette postfrische Sätze, teils in Einheiten bzw. mit Rändern, Mi. € 15.000,- (T) 344/50 (10)</b>	**	<b>3.300,-</b>
<b>12371</b>	<b>1924, HOLZTAUBE in 40 kompletten postfrischen Sätzen, fast ausschließlich in Viererblocks, Mi. € 60.000,- + (T) 344/50 (40)</b>	**	<b>13.000,-</b>

**DEUTSCHES REICH - 3. REICH**

12372	1932/38, 3 Albumblätter mit besseren Ausgaben und Sätzen, dabei Nothilfen, Wagner, WHW, Stände, Trachten, es wurde gemischt gesammelt, nettes Lot. (M)	*/☉	130,-
12373	1933/45, gemischt zum Teil doppelt geführte Teilsammlung mit einigen besseren Stücken, viel sauberer postfrischer Ware, günstig angesetzt. (A)	**/**/☉	300,-
<b>12374</b>	<b>1933/45, meist gestempelte und postfrische Sammlung PLATTENFEHLER inkl. Doubletten mit auch Feldmarkmalen usw, dabei auch bessere, zum Teil schon signiert bzw. mit Kurzbefunden, hoher Katalogwert! (A)</b>	**/**/☉	<b>500,-</b>
<b>12375</b>	<b>1933/45, umfangreiche, bis auf Block 2 (Marken vorhanden, signiert Schlegel BPP) in den Hauptnummern augenscheinlich überkomplette, meist gestempelte Sammlung mit auch etlichen Zusammen-drucken (hier auch etwas vor 1933), Briefen und weitere Besonderheiten inkl. einiger Wasserzeichen-Abarten sowie die Dauerserie Hitler etwas spezialisiert gesammelt, vieles schon geprüft, meist saubere Erhaltung. (A2)</b>	☉/△/☒	<b>3.000,-</b>
12376	1933/45, reichhaltiger Steckkartenposten mit vielen besseren Ausgaben, wie Wagner mehrfach, Chicago-fahrt 1RM, 2RM per 3mal, WHW-Serien, Danzig-Abschied. Hoher Katalogwert! (S)	☉	300,-
12377	1933/45, postfrische und gestempelt Partie von 44 Plattenfehler/Abarten ex Mi.-Nr. 485/908, fast ausschließlich gepr. Schlegel, Mi. 4.045,- €. Genaue Aufstellung liegt bei. (T)	**/☉	300,-
<b>12378</b>	<b>1933/45, fast ausschließlich postfrische und nach Vordruck komplette Sammlung, inklusive Dienst und Feldpost, diese mit ungebrauchten Spitzen teils geprüft, Bl. 2 leichte gelbliche Papierveränderungen, sonst tadellose Sammlung. (A)</b>	**/**	<b>4.000,-</b>
<b>12379</b>	<b>1933/45, gemischt in ungebraucht bzw. postfrisch geführte Sammlung, ohne die Spitzen Mi.-Nr. 482/95 sowie die Blockausgaben Mi.-Nr. 2 und 3, pedoch mit postfrischer Chicagofahrt (gepr. H.D. Schlegel BPP), hoher Katalogwert, sauber im Vordruckalbum (A).</b>	*/**	<b>800,-</b>

Los-Nr.	Description	Condition/Notes	Price
12380	1933/45, E-Buch mit gutem Bestand gestempelter Werte, dabei Zeppelin, Bl. 2 etwas gebräunt, Wagner, 2 mal Bl. 3, weiter Blöcke mehrfach, andere gute Sätze auch mehrfach zum Teil unterschiedliche Erhaltung, sehr hoher Katalogwert, besichtigen und kalkulieren. (A)	⊙	2.000,-
12381	1933/45, augenscheinlich komplette gestempelte Sammlung in 2 E-Büchern dabei auch die Spiten wie Chicago-Fahrt Blöcke 2-11, Wagner, Sände und Dienst, bei Bl. 2 ist das Herzstück angetrennt geprüft Peschel. (A2)	⊙	1.500,-
12382	1933/1945, interessante und abwechslungsreiche Partie mit 310 Belegen, u.a. dabei Sonderpostkarten, Privat-Ganzsachen, Postleitzahlenstempel, Werbe- und Sonderstempel, Landpoststempel, Ostmark-Belege etc. (S)	⊗	350,-
12383	1933/45, hochinteressante Sammlung von Briefen, Telegrammen und Fernschreiben führender Personen dieses Zeitraumes, dabei u.a. Telegramme von Göring, Himmler, Ribbentrop, Kaltenbrunner, etc., teils einmalige Zeitdokumente. (A)	⊗	900,-
12384	1933/45, reichhaltiger Steckkartenposten mit vielen besseren Ausgaben, dabei Wagner und Stände mehrfach, Chicagofahrt, WHW-Serien, MiNr. 903U per 3mal, Plattenfehler, Einheiten usw. Hoher Katalogwert! (S)	**/*	600,-
12386	1933/41, interessanter Posten im Steckbuch, dabei Briefe und Karten, Propaganda mit besseren Stücken, Wagner-Serie in beiden Zahnungen, zusätzlich etwas Österreich/Gebiete mit etlichen interessanten Ausgaben (A)	⊗/⊙/Δ/ **/*	150,-
12387	1933/40, reichhaltiger Posten von GA, Propagandakarten, Bildkarten, frankierte Belege usw. (S)	GA/⊗	100,-
12388	1933/40, kleiner hochkarätiger Bestand in Tüten, zumeist postfrisches Material mit Wagner mehrfach komplett, Flugpost, Stände und weiteren guten mittleren Werten sowie Sätzen; sehr hoher Katalogwert, eine eingehende Besichtigung wird empfohlen. (S)	**/*/⊙	2.500,-
12389	1933/39, kleiner Posten mit mittleren und besseren Ausgaben, u.a. 40 Pfg. Wagner, Flugpost, WHW, Braune Bänder, Blocks (T)	*/**	150,-
12390	1933/39, interessanter Posten mit u.a. 1RM Chicagofahrt auf Zeppelinbrief, 2RM Chicagofahrt Einzelwert und senkrechtes Paar gest., Wagner-Serie komplett gest., Blocks, WHW usw. (T)	⊙/Δ/⊗	250,-
12391	1933/37, Block-Partie mit Nothilfe-Block, sodann die nachfolgenden Blocks mehrfach mit Olympiade, Hitler, München-Riem (M)	*/⊙/**	400,-
12392	1934/45, kleiner postfrischer Posten mit nur kompletten Ausgaben, meist verschiedene, max. 3x pro Sorte, ca. 2180,- (T)	**	400,-
12393	1936/37, beide Blockausgaben zum Rennen um das braune Band auf Briefen per Einschreiben je mit R-Zettel „München-Riem Rennplatz“ und passendem Sonderstempel, leichte Aufklebespuren. (T) Bl 4, Bl. 10	⊗	80,-
12394	1936, Olympische Spiele, Blockpaar auf zwei R-Briefen mit SST von Kiel sowie Satz auf Schmuckblatt mit SST (T)	⊗	100,-
12395	1936, Sommerspiele (MiNr. 609/16) per 4mal postfrisch. Mi. 560,-€ (T)	**	120,-
12396	1937/37, kleiner postfrischer Posten, dabei Braunes Band, WHW 37, Danzig, Bl. 11, Mi. ca. 820,- (T)	**	120,-
12397	1937/40, vier Orts-Briefe mit Rohrpost Berlin, mit diversen Zusammendruckten Hindenburg. Sehr interessantes Lot! (T) S 192, S194, W89	⊗	100,-
12398	1938/45, Partie mit großen postfrischen Einheiten und ganzen Bogen, u.a. dabei MiNr. 671 (10), 672 (50 im Bogen), 728/29 (15), 747 (25), 814 (10), 815 (10), 831/42 (40) u. 873/85 (50 im Bogensatz!) etc., sehr saubere Erhaltung, Mi. 11.500,- € zuzüglich einiger Plattenfehler! (S)	**	2.000,-
12399	1938/45, komplette Sammlung Österreich im III.Reich sauber auf Leuchtturm-Falzlos-Blättern, incl. Dienst, meist postfrisch gesammelt (M)	**/*	200,-
12400	1941/45, Deutsche Dienstpost Niederlande, kleine Sammlung von 26 Belegen mit interessanter Stempelvielfalt, dabei 16 R-Briefe mit 4 Wertsendungen als Einschreiben behandelt, auch Frankatur 5 Mark Hitler mit L2 Zutphen (T)	⊗	280,-
12401	1941, umfangreiche Partie Bogen und Bogenteile Dauerserie Hitlerkopf, enthalten sind die Wertstufen 1 Pf bis 80 Pf in unterschiedlichen Stückzahlen, pro Wert jedoch meist mehrere Bogen vorhanden, die Bogen zum Teil haftend und angetrennt, insgesamt etwa 200 Bogen, Besichtigung erforderlich. (A) ex 781-98	**/*	1.000,-
P 12402	1944, komplettes Aufklappheftchen mit rotem Deckel und innen einhundert Farbproben mit Motiv Dürerzeichnung und Theodor Mommsen (je im Zusammendruckpaar) von der Reichsdruckerei Berlin 1944 in 50 verschiedenen Farben hergestellt, gute Erhaltung, einzigartiges Liebhaberstück! (M) Farbprobe (100)	(*)	1.800,-
<b>DEUTSCHES REICH - DIENSTMARKEN</b>			
12403	1874/1945, meist gestempelte Sammlung inkl. einiger Briefe (u.a. Mi.-Nr. I) mit fast allen besseren Werten, oft signiert Infla Berlin mit u.a. 60Y, 75Y, 82-88 und 95Y, nach 1924 auch einige Farben und Wasserzeichen-Besonderheiten, wenige Werte in unterschiedlicher Erhaltung, sonst Pracht, sauber auf Albenblättern. (M)	⊙/**/⊗	1.000,-
12404	1920, 4 Bogen 5 Mk. (links Mängel), dabei auf den Feldern 23, 28, 73 und 78 je Pl. -Fehler „5 verbunden“, dazu kpl. Bogen mit Druckernamen „Friemann“ (M1)	**	100,-

Los-Nr.			Ausruf
12405	1922, gestempeltes Infla - Lot, dabei u.a. Nr. 22 im 6er-Block, Nr. 69 mehrfach (dabei 4er - Block) mit allein Mi. 160,00€, auch 44 Wuerttemberg - Dienstmarken mit Aufdruck ex Nr. 52/56 (5 Pfg. - 50 Pfg.) inkl. Paare, jede einzelne Marke signiert Infla. (T) 22, 69, 44, 52/56	⊙/Δ	100,-
12406	1933/1945, kleiner interessanter Posten mit besseren Werten, EF und MeF sowie eine R-Drucksache, ansehen lohnt sich! (T)	☒	150,-
12407	1944, Behördendienstmarken, MiNr. 169/70, 172, je 10 postfrische Bögen, 12 Pfg. in Farbtönen.(M)	**	300,-
<b>DEUTSCHES REICH - MARKENHEFTCHEN</b>			
12408	1913/21, 9 original geklammerte Markenheftchen zumeist ohne bzw. mit teilweise Inhalt, u.a. 5 x MH 5 (Ord.-Nr. 12, 13 und 14 bzw. 2 Stück. ohne Ord.-Nr.), MH 6, MH 7, MH 9 und MH 14 (komplett), ein ideales Studienobjekt für die Spezialisierung nach den Deckelvarianten, Zwischenblättern etc., teils etwas unterschiedliche Erhaltung. (T) ex 5/14		1.200,-
<b>DEUTSCHES REICH - ZUSAMMENDRUCKE</b>			
12409	1916/41, Steckkartenposten Germania bis Hitler mit vielen guten Stücken, Heftchenblätter usw. Hoher Katalogwert! (S)	⊙/**/*	200,-
12410	1933/45, überwiegend postfrische Zusammenstellung Zusammendrucke ab Frederikus, dazu etwas Böhen und Mähren, hoher Katalogwert. (A)	**/*/⊙	100,-
<b>DEUTSCHES REICH - HALBAMTLICHE FLUGPOST</b>			
12411	1912/25, Margarethen-Volksfest 449 Werte in helltrübblau und 40 Werte in ultramarin jeweils in postfrischen Bogen bzw. Bogenteilen. Frankfurter Frühjahresflüge 220 werte zu 10 M, 175 Werte zu 25 M und 388 werte zu 100 M hier Bogenteile meist mit Zwischensteg auch HAN noch dabei. Katalogwert über 45.000,- € plus Besonderheiten. (M) 4a, 4 b, lia, lib, lic	**	7.000,-
<b>DEUTSCHES REICH - GANZSACHEN</b>			
12412	1870/1940, sehr gehaltvolle Sammlung mit über 100 Ganzsachen, zumeist Privat-GA, Ganzsachen mit privaten Zudrucken, Private Stadtpost und andere Besonderheiten, gesammelt wurde ungebraucht und gestempelt einige auch doppelt vorhanden, hoher Katalogwert, besichtigen und kalkulieren. (A)	GA	600,-
12413	1875/1941, Rohrpost- GSU und GSK, umfangreiche Sammlung sauber auf Albenblättern ab RP 1, meist doppelt ungebraucht und gestempelt gesammelt, dabei viele gute Stücke, etliche mit Zusatzfrankatur (Inflationszeit, u.a. RU 10 in München verwendet!) und Besonderheiten, Katalogwert ca. 10.000,- (A) ex RU1/12, RP1/26, u.a.	GA	2.000,-
12414	1878/97, interessante Sammlung Ganzsachen meist 10 Pfg. Krone/Adler bzw. Pfg.-Ausgabe, alle ins Ausland gelaufen im Ringbinder. Dabei verschiedene europäische Destinationen wie z.B. Luxemburg, Ungarn, Schweden, Dänemark, 3 Belege nach Argentinien usw. Interessantes Objekt! (A)	GA	150,-
12415	1889/1941 (ca.), rund 30 ungebrauchte Postanweisungen sowie 4 Postkarten, dabei auch gelaufene Doppelkarte P 98 F/A mit ungebrauchtem Antwortteil und Privatdruck „Kitty-Zigarre“, überwiegend gut erhalten, Mi. über 400,- €. (T)	GA	50,-
12416	1895-1915 (ca.), Partie mit 60 Stück Privatganzsachen in ungebrauchter und gebrauchter Erhaltung, dabei viele verschiedene farbige Privatpostkarten, dekorative Motive, etc. (T)	GA	250,-
12417	1900/20, Sammlung der Germania ROHRPOST- Umschläge und -Karten, zumeist jeweils gebraucht und ungebraucht, dabei auch ein „Ultramar“-Vorlagenstück für die UPU, sehr gute Erhaltung, insges. 27 Stücke. (M)	GA	90,-
P 12418	1900/20, umfangreiche und gehaltvolle Sammlung der Germania DOPPELKARTEN Deutsches Reich und Gebiete, mit Rohrpost, Drucksachenkarten (PZD), Zudruckkarten (PZP) und Rohrpostzudrucken (RPZ), hervorzuheben sind: P47 ultramar Druckdatum 300, P48c ultramar Druckdatum 300, P56 I, P71 und P71 I, Marokko P8 Probe, Türkei P8 Probe, Türkei 20 Para (lateinischer Aufdr.), Saar P6 III sowie RPZ P2 (auf RP14) und RPZ P2 (auf RP18), die Sammlung enthält insges. 130 Stücke in ungebrauchter Luxus-Qualität! (A1)	GA	700,-
12419	1926/1934, Ganzsachenkarten Weimar mit Teil Hindenburg, meist ungebraucht und gestempelte Sammlung in 3 Alben, dabei gute Stücke mit Auslandsverwendunge, gezähnte, Karten mit Zusatzfrankaturen, Zudrucke und auch interessante Stempel, umfangreiches Objekt mit vielen schönen GSK, reiner Katalogwert ca. 1.1900,- (A3) ex P170/221	GA	2.300,-
12420	1933/1945, Ganzsachenkarten III. Reich, sehr umfangreiche Sammlung in 6 Bänden mit einer Menge an guten Karten, Besonderheiten, kompletten Serien, Portostufen, Zudrucken usw., oft mehrfach ungebraucht und gestempelt gesammelt, durchgehend gute Erhaltung, reiner Katalogwert ca. 17.400,- (K) ex P222/314II	GA	3.500,-
<b>DEUTSCHES REICH - BESONDERHEITEN</b>			
12421	1872/1930 (ca.), DEUTSCHE SIEGELMARKEN, sehr schöne alte Sammlung mit einigen hundert Stück, dabei Marine, Konsulate (hier auch etwas Ausland), Gesandtschaften, Dienststellen der Regierung, Ministerien und Königshäuser inklusive Fürstentümern, dazu noch einige ältere Stücke (u.a. Bremen), meist sauber mit einem Falz auf Albenblättern geklebt - ein sortenreiches Objekt! (M)		1.800,-
12422	PERFIN: 1913/40, 25 Briefe und Belege mit Firmenlochungen, dabei Werbezudrucke, bessere Versendungsformen, interessante Portostufen und andere Besonderheiten, schönes Lot. (T)	☒	100,-



**DEUTSCHES REICH - BAHNPOST**

12423	1851/1933, Partie von 84 meist verschiedenen Bahnpost- und Bahnhof-Belegen (28 Stück nach 1900), dabei einige Post-Behändigungsscheine sowie Frühstückskarte für den König von Siam im Sonderzug Schwerin-Hamburg 31.8.97 (S)	☒	250,-
12424	1851/1917, Preußen und Dt.Reich, Sammlung von 86 Bahnpostbelegen mit L3, Ovalstempel, Übernahmevermerken, teils kleine Strecken sowie 2 Berliner Neujahr-Glückwünsche 1899 Bahnpostamt 18 bzw. 1892 Bahnpostamt Nr. 2, sehr interessante und vielseitige Sammlung! (A)	☒	250,-
12425	1884/1943, interessante Partie meist klarer Bahnpoststempel auf 36 Belegen, dabei auch bessere Entwertungen, u.a. Ra3 „HOHENLIMBURG SIEGEN-HAGEN“, ebenso gute topographische Motive unter den beihalteten Ansichtskarten, etwas unterschiedliche Erhaltung. (T)	☒	60,-
12426	1900/50, interessante Sammlung auf selbst gestalteten Blätter, neben Dt. Reich auch Besetzungsausgaben, Abstimmungsgebiete und Zonen gut vertreten, zumeist wurden Briefe und Ganzsachen gesammelt auch einige Briefstücke enthalten, toller Grundstock. (A)	△/☒/GA	120,-

**DEUTSCHES REICH - PRIVATPOST (STADTPOST)**

<b>12427</b>	<b>Sauberer, meist postfrischer Bestand Privat-Stadtpost-Marken in Einheiten und Bogenteilen (teilweise bis über 500 Stück pro Sorte), dabei auch bessere Werte, in meist guter Qualität, folgende Stadtpost-Anstalten sind enthalten: Altona, Berliner Hansa, Bochum, Essen, Leipzig, Lübeck, Karlsruhe, Courier, LLOYD, Michel für ungebraucht bereits über 50.000,- €! (S)</b>	**	<b>6.500,-</b>
12428	1891/99, kleine, meist gestempelte Sammlung auf alten Albenblättern inkl. 4 GSK, dabei auch kleinere Orte und bessere Werte, ansehen! (M)	*/☉/☒	200,-
<b>12429</b>	<b>PRIVATE STADTPOST: BERLIN mit ca. 833 gebrauchter Ganzsachen 2 Pfg. braun der Berliner Paketfahrt, teils verschiedene Typen und Kartenfarben, überwiegend verwendet zwischen 1887 und 1896, ein in dieser Menge ungewöhnlicher Bestand. (S)</b>	GA	<b>1.200,-</b>
12430	1890 (ca.), CÖLLN (bei Berlin), 14 versch. Marken Spaar- und Cölln a.E. auf Albumblatt, selten! (M)	*	200,-
12431	MÜNCHEN: 1897/1901, Privat-, Courier- und Stadtpost, u. a. „Landschaft mit Haus, Bäumen, Trauben...“ und „Schafe auf Weide mit Windmühle“. (T)	☉/☒	250,-
<b>12432</b>	<b>MÜNCHEN: 1897/1900, Privat-, Courier- und Stadtpost, 15 Belege u. a. „Faust und Gretchen“, „Thorwaldsen Der Tag“ und „Kopf der schlafenden Venus“. (T)</b>	☒	<b>750,-</b>
12433	PLAUEN, kleines Lot von 5 GSK und 1 Formular, alle ungebraucht, dabei seltener Fehldruck des Wertstempel auf der Rückseite (2 Pfg./ 2 Pfg. Doppelkarte P2) sowie 2 Pf stahlblau (GSK) (Löwe) mit hs. Entwertung, (Arge HB 2007 ca. 900,00 €.) (L)	☒	250,-
<b>12434</b>	<b>STUTT GART: sauberer und meist postfrischer Bestand der Privat-Stadtpost-Marken in Einheiten und Bogenteilen (teilweise bis über 500 Stück pro Sorte), dabei auch seltene Werte wie u.a. Mi.-Nr. 42, 43, meist gute Erhaltung, genaue Aufstellung liegt bei, Michel für ungebraucht bereits 33.410,- €! (A1)</b>	**	<b>4.000,-</b>
12435	WORMS, 1895/1900 (ca.), herrliche Ganzsachen Sammlung (10) mit Umschlägen und Postanweisungen, meist ungebraucht. (L)	☒	450,-

**DEUTSCHES REICH - NS-PROPAGANDA (ex SAMMLUNG Wil Payne)**

<b>12436</b>	<b>ENGLAND I. WK: Umfangreiche Sammlung der Propaganda-Karten mit einer Fülle an verschiedenen Motiven (nach Themen sortiert), u.a. über den dt. Kaiser, Cartoons-Serien, Text- und Liederkarten, „Tier-Motive“, Dt. Geschichte und „Kinder,-Karten zusammen ca. 450 Stück, ungebraucht und gebraucht, schönes Objekt! (K1)</b>	☒	<b>1.500,-</b>
12437	I. WK PROPAGANDA-KARTEN: Interessante Sammlung der europäischen Staaten ohne England mit schönen Motiven und auch ein wenig Übersee mit etwas Material vor 1914, zusammen fast 150 Stück, vom Sammler sauber nach Themen und Gebieten sortiert, teils auf Albenblättern mit Beschriftung, ungebraucht und gebraucht, dazu noch wenige Vignetten. (K)	☒	400,-
<b>P 12438</b>	<b>1935/44, Ostmark, Anschluß Österreichs an das Deutsche Reich, Sammlung in zwei Leuchtturm-Alben mit ca. 230 Belegen, Karten, auch sehr guter Teil Propaganda-Karten mit besseren, Stempel, Fotokarten, Flugblatt, Abstimmungszettel, einige Vignetten sowie sieben Überdruckmarken einer vorbereiteten, aber nicht erschienenen Ausgabe. In dieser Reichhaltigkeit selten angeboten! (A2)</b>	☒	<b>1.700,-</b>
12439	1939/45, Sammlung von 16 Stück Propagandakarten aus der Serie „INFANTERIE“, alle Karten ungebraucht, rückseitig mit englischer Übersetzung (handschriftlich). (T)	Ak	100,-
<b>P 12440</b>	<b>DEUTSCHES REICH, ÖSTERREICH und ITALIEN: Sammlung mit Schwerpunkt Propaganda-Stempel und Propaganda-Karten (meist Thema Antesimitismus und Kolonien) mit seltenen Karten, dazu einige Anti-Propaganda-Karten, meist gute Erhaltung. (M)</b>	☒	<b>500,-</b>
12441	DEUTSCHES REICH: Kleine Sammlung mit Propaganda-Karten und Zudrucken gegen England und den Alliierten, dazu einige Bilderdienst-Karten und weitere Besonderheiten. (A)	☒	200,-
<b>P 12442</b>	<b>II. WK - DIE PROPAGANDA der ACHSENMÄCHTE: Interessante Sammlung auf Albenblättern mit Beschriftung, Schwerpunkt Deutsches Reich mit auch farbigen Propaganda-Karten, Propagandatexten auf Feldpostvignetten, SST, Flugblättern und Vignetten, sortenreiche Mischung mit einigen besseren Stücken! (K)</b>	☒	<b>500,-</b>

<b>P 12443</b>	<b>II WK - PROPAGANDA der ALIIERTEN: Interessante Sammlung auf Albenblättern mit Beschriftung, dabei viele Propaganda-Karten mit besseren Stücken, Vignetten, Flugblättern sowie etwas Material Deutsches Reich gegen die Alliierten, schönes Objekt mit Substanz, wir empfehlen eingehende Besichtigung! (K)</b>	☒	<b>800,-</b>
P 12444	BELGIEN bis NORWEGEN: Sammlung mit Propaganda-Karten gegen das III. Reich aus verschiedenen, meist europäischen Ländern, ca. 60 AK und Belege (wenige mit SST usw.) mit vielen verschiedenen Motiven, augenscheinlich meist ungebraucht, in dieser Fülle kaum am Markt! (M)	☒	300,-
12445	ENGLAND und USA: Kleine Sammlung mit Propaganda-Karten und auch anderes Material inkl. etwas aus anderen Ländern, interessante Mischung mit auch seltenen Stücken, u.a. mechan. Karte „Glorius Stalingrad“, meist ungebraucht. (M)	☒	300,-
P 12446	ENGLAND: Propaganda-Karten gegen das III. Reich, Sammlung mit ca. 60 Karten (teils farbig) und eine Original-Verpackung „Nazi Nursery Rhymes“, dabei viele verschiedene Motive, meist ungebraucht, in der Fülle nicht häufig! (M)	☒	400,-
12447	FRANKREICH/USA: Propaganda-Karten gegen das III. Reich, fast 50 Karten inkl. schöner Fotokarten, meist sauber ungebraucht, schöne Mischung! (M)	☒	300,-
<b>P 12448</b>	<b>RUSSLAND: interessante Sammlung mit ca. 60 Propaganda-Karten gegen Japan, Deutschland und den Kapitalismus, meist farbig und ungebraucht, durchgehend saubere Erhaltung, zum Teil sehr schöne Motive, in dieser Fülle kaum einmal angeboten! (M)</b>	☒	<b>1.200,-</b>
12449	USA: Interessante Sammlung mit Propaganda-Karten und Schmuckumschläge gegen die Achsenmächte, zusammen über 90 Stück mit vielen verschiedenen Motiven, ungebraucht und gebraucht, saubere Erhaltung! (A)	☒	300,-
12450	FLUGBLÄTTER und anderes Propaganda-Material: Kleine Sammlung mit interessanten Stücken aus verschiedenen Ländern, dabei u.a. kleines Buch „Struwwelhüter“, unterschiedliche Erhaltung. (M)	☒	250,-
12451	PROPAGANDA-MATERIAL aller Gebiete: Kleine Zusammenstellung mit u.a. einigen ungebrauchtem Briefpapierbogen mit farbigen Anti-Faschismus-Abbildungen, Original-Zeitungs-Cartoons sowie 2 farbig Propaganda-Karten für Italien mit Abb. „US-Negro soldiers...“, etwas unterschiedliche Erhaltung. (M)	☒	300,-
12452	1919/45, ZEITGESCHICHTE, sehr interessanter und vielseitiger Posten, dabei gebundene Dokumente der Englischen Regierung, u.a. der Versailler Vertrag, Münchner Konferenz 1938, sodann alte Zeitungen, WKII mit Propaganda-Flugblättern usw. In dieser Reichhaltigkeit selten angeboten! (K)		250,-
<b><u>ZEPPELINPOST DEUTSCHLAND</u></b>			
<b>12453</b>	<b>1912/36, Kl. Lot mit 11 Belegen, dabei Fp-Karte mit viol. Briefstpl. „KÖNIGLICH PREUSSISCHER LUFTSCHIFF TRUPP No.18“ von Fp-Station Nr.177 (11.5.16) nach Berlin, illustr. Brief (Ratzburg) mit 1RM Chicagofahrt auf Deutschlandfahrt 1934 von „FRIEDRICHSHAFEN 19.5.34“ nach Leipzig und Lp-Brief mit schöner Holztauben-Frankatur nach Hamburg (Mittelbug), feines Lot (Gesamt-VK n.A.d.E. 910,-€). (T)</b>	☒	<b>500,-</b>
<b>12454</b>	<b>1930/36, 25 Briefe, Karten und Ganzsachen dabei auch Zuleitungen ab Brasilien, alles geflogene Belege mit verschiedenen Aufgabeorten und Destinationen, gute Mischung, dazu postfrisch/ungebraucht Zeppelin Satz Liechtenstein im Viererblock, 2 mal Viererblock Paraguay, und Luftpostsatz Bolivien, hoher Katalogwert. (T) Sieger ex 57C - 446a +</b>	☒/Ak/ **/*	<b>2.000,-</b>
<b><u>ZEPPELINPOST EUROPA</u></b>			
12455	1931/34, acht Zeppelin-Belege, meist Vertragsstaaten, dabei Dänemark, Island, Niederland, Österreich, Tschechoslowakei, Ungarn. (T)	☒	300,-
<b><u>ZEPPELINPOST DEUTSCHLAND</u></b>			
<b>12456</b>	<b>1933, 30 Briefe, Karten und Ganzsachen ab Brasilien, alles geflogene Belege mit verschiedenen Aufgabeorten und Destinationen, gute Mischung. (A) Sieger ex 205 - 263</b>	☒/Ak/GA	<b>900,-</b>
<b>12457</b>	<b>1936/37, 95 Briefe und Karten alle mit Flugbestätigungsstempeln, dabei viele verschiedene Flüge, zum Teil hochwertige Frankaturen auch mit mit Blöcken, sehr gute Mischung. (A) Sieger ex 401 - 453</b>	☒/Ak	<b>2.000,-</b>
12458	1936, 10 Briefe und Karten ab Brasilien, alles geflogene Belege mit verschiedenen Aufgabeorten und Destinationen, gute Mischung. (T) Sieger ex 224 - 233	☒	200,-
12459	1936, 30 Briefe und Karten ab Brasilien, alles geflogene Belege mit verschiedenen Aufgabeorten und Destinationen, gute Mischung. (A) Sieger ex 354 - 448	☒/Ak	450,-
<b><u>BALLONPOST</u></b>			
P 12460	1925/74 (ca.), interessante Partie mit 85 Belegen „Ballonpost“ mit vielen besseren Belegen Deutschland und Ausland. (S)	☒	250,-
<b><u>FLUGPOST DEUTSCHLAND</u></b>			
12461	1902/30, vier bessere Flugpostbelege, dabei Euler-GA mit SST 1912, 4 M. Zeppelin EF etc.. (T)	Ak/GA	80,-
<b>P 12462</b>	<b>1912, Flugpost-Vignetten mit 89x „Süddeutscher Flug 1912“, 323x „ZR III“ in verschiedenen Wertstufen und Farben sowie 960x „Preis der Lüfte“ von Hohlwein. (M)</b>		<b>3.500,-</b>

<b>12463</b>	<b>1930/2008, sagenhafte 3.000 Briefe, Belege in 33 Alben, dabei Erstflüge und Ansichtskarten zum Thema Flugzeug, Passagierflug fast ausschließlich Lufthansa, AK oft Vorkrieg, Erstflüge ab etwa 1956, mit viel Liebe und enormen Aufwand zusammengetragenes Objekt. (K2)</b>	☒/Ak/FDC	<b>3.000,-</b>
12464	1955/88 (ca.), Posten mit 211 Belegen DDR „Flugpost Leipziger Messe“, Hin - und Rückflüge, dabei Zuleitungsgenaus dem Ausland, diverse Besonderheiten, etc. (S)	☒	100,-
<b>12465</b>	<b>1956/87, Sammlung von rund 2.220 verschiedenen Belege „DEUTSCHE LUFTHANSA“ in 12 dicken DIN-A4 Ordnern, dabei sehr viele Zuleitungen diverser Flüge, viele mit Zusatzstempel! Alles Schmuck-Umschläge, LP-Umschläge bzw. Belege mit Bildzudruck, ein liebevoll zusammengetragenes Objekt! (K2)</b>	☒	<b>850,-</b>
<b>FLUGPOST EUROPA</b>			
<b>P 12466</b>	<b>1880/1950 ca., Frankreich &amp; Kolonien: Posten von fast genau 1000 Belegen ganz überwiegend Flugpost (ca. 20-30 andere franz. Briefe aus dem 19. u. 20. Jahrhundert), neben vielen Erst- und Sonderflügen finden sich zahlreiche rare Fluglinien bzw. Destinationen, Spezialitäten, seltene Frankaturen u.s.w.. Einen kleinen Einblick vermitteln die Abbildungen aus diesem herrlichen Bestand. (K)</b>	☒	<b>4.000,-</b>
<b>P 12467</b>	<b>1920-40 ca., Kollektion von mehr als 1050 Flugpost-Belegen mit Schwerpunkten Deutschland/Frankreich (einige wenige Belege auch von außerhalb Europas), dabei sehr viele Zeppelin-Briefe, aber auch Unfall- u. Katastrophenpost. Neben diversen seltenen Erstflügen auch Sonderflüge, rare Destinationen/Flugtapen, hohe Frankaturen etc., ein erstaunlicher Bestand. Einige nette Zufallsentdeckungen zeigen die Fototafeln. (K)</b>	☒	<b>5.000,-</b>
12468	1922/1985 (ca.), kleiner Karton mit rund 2,4 Kilo Gewicht, voll mit hunderten Erstflugbelegen, meist DDR/Osteuropa aus den 50 bis 70ziger Jahren, eine ergiebige Fundgrube!! (S)	→	80,-
12469	1930 (ca.), Posten von 250 CIDNA-Vignetten (Compagnie Internationale De Navigation Aérienne) der Einweihung der Flugstrecke Paris-Bagdad, alle postfrisch in Bogen(teilen), gute Erhaltung! (M1, SF) Vign. (250)	**	70,-
<b>12470</b>	<b>1956/85 (ca.), umfangreiche Sammlung in insgesamt 41 Ringordnern (DIN-A4), mit Belegen auf selbstgestalteten Albenseiten, dabei über 3.000 Belege Lufthansa mit besseren Stücken, ca. 2.000 Belege Austrian Airline, Concorde, Interflug, und diverse andere Flugbelege, dabei einige Belege vor dem 2. Weltkrieg! Umfangreiche Aufstellung mit Flugdaten beiliegend! (K3)</b>	☒	<b>1.700,-</b>
12471	1960/80, tolle Partie mit einigen hundert Ballonpost und Erstflugbelegen zu vielen verschiedenen Anlässen, gehaltvoller Posten günstig angesetzt. (K)	☒	Gebot
P 12472	1974/'75, SWISSAIR-Erstflüge, 15 Belege von Zürich, Karachi, Bombay, Singapur und Colombo zu verschiedenen Flügen untereinander, dabei 'First Regular Flight DC8' von 1974 und div. 'Inaugural Flight DC10' von 1975, pro Flug wurden nur wenige (etwa 30) Briefe befördert ! Eine seltene Kollektion. (T)	☒	300,-
<b>FLUGPOST ÜBERSEE</b>			
<b>P 12473</b>	<b>ab 1900 ca., Bestand von ca. 250 Flugpostbelegen aus aller Welt, meist aus den 20er und 30er Jahren, der Schwerpunkt liegt bei AMERIKA (Süd-Nord) incl. Karibik, aber auch Australien, Neuseeland, Ozeanien sowie etwas Europa incl. Deutschland sind vertreten. Eine herrliche Flugpost-Schachtel mit zusätzlich etwa 100 verschiedenen, älteren Briefen u.a. zu Olympiaden (1928, '36 u. '48), Fußball oder ca. 50 Banken-Briefe aus versch. Ländern. Erstaunlicher Posten. (S)</b>	☒/GA/Ak	<b>1.000,-</b>
<b>P 12474</b>	<b>1910/50 ca., SÜDAMERIKA, großer Bestand von annähernd 3000 Flugpost-Belegen meist aus den 20er bis 30er Jahren, ein leichter Schwerpunkt liegt bei Argentinien, aber auch alle anderen Gebiete (nebst etwas Mittelamerika) sind reichhaltig vertreten. Zu finden ist wohl aus allen Bereichen der Flug- und Luftpost einiges, wie seltene Erst- und Sonderflüge, Destinationen, rare Flüge, Spezialitäten etc.. Eine kleine Stichprobenauswahl zeigen die Fotobeispiele. Ein El Dorado für den Flugpostinteressierten. (K2)</b>	☒/GA/Ak	<b>12.000,-</b>
<b>P 12475</b>	<b>1920/50 ca., AFRIKA, Posten mit annähernd 500 Flugpost-Belegen aller Gebiete, hauptsächlich Nordafrika mit Tunesien, Marokko, Ägypten etc., ganz überwiegend aus den 20er und 30er Jahren, neben seltenen Flugrouten und Destinationen finden sich Erst- und Sonderflüge, bessere Frankaturen und einige rare Spezialitäten. Eine vielfältige, substanzreiche Kollektion der Flugpost Afrikas. (S)</b>	☒/Ak	<b>2.000,-</b>
<b>P 12476</b>	<b>1920-40 mostly, ASIA: collection of more than 1000 covers, letters, postcards and others with Zeppelin, scarce First Flights, Special Flights, rare destinations/flight stages and many others, main parts are of French influenced countries, but also India, China et al.. A plentiful collection of former single lots from auctions of many different countries. A very little impression may be given by the photos. (K)</b>	☒	<b>5.000,-</b>
P 12477	1927/50 (ca.), Vereinigte Staaten von Amerika, rund 640 Erstflugbriefe, teils mit dekorativen Zusatzstempeln, eine sortenreiche Partie, idealer Grundstock zum weiteren Ausbau. (K)	☒	300,-
12478	1928/46 USA über 50 Erstflug-Belege zumeist 20er und 30er Jahre, sortenreicher sauberer Bestand. (A)	☒	80,-
<b>FLUGPOST ALLE WELT</b>			
<b>P 12479</b>	<b>ab 1912, Spezial-Sammlung in 7 liebevoll beschriebenen Bänden beginnend mit Flugpost an Rhein und Main mit „Huna“ auf Karte viele postfrische/ungebrauchte Ausgaben Zeppelin dabei Südamerika, Chicago-Fahrt geprüft, Liechtenstein mit Attest, und weitere Spitzenausgaben europäischer Länder sowie Übersee, die Sammlung wurde fortgeführt bis zu den aktuellen Ausgaben der ganzen Welt immer auch mit Belegen ausgeschmückt, prächtiges Objekt mit riesigem Anschaffungspreis. (K)</b>	** / * / ☉ / ☒	<b>6.000,-</b>
12480	1923/1959, recht nette Partie mit 39 Belegen, meist Deutschland ab Deutsches Reich, ansehen! (T)	☒	120,-

Los-Nr.			Ausruf
12481	RAKETENPOST: 1934/35, selbstgestaltete Sammlung mit 32 interessanten Vignetten und 4 „geflogenen“ Briefen, Partie für Liebhaber und Spezialisten. (M)	*/☒	300,-
12482	1960/70 (ca.), einige hundert Erstflugbelege, oft mehrfach/vielfach, durchgehend in sauberer Erhaltung. (K)	☒	100,-
12483	AEROGRAMME: über 500 Stück von alt bis modern, in sortenreicher Mischung, schöne Partie. (S)	GA	280,-
12484	AEROGRAMME: rund 178 ungebrauchte Stück, zumeist ungefaltet, dabei Ausgaben u.a. Sierra Leone, Süd Afrika und Dänemark. (M)	GA	120,-
<b><u>KATAPULT- /SCHLEUDERFLUG- UND RAKETENPOST</u></b>			
12485	1933/62, 21 Belege zum Thema Luftpost, dabei Zucker Raketenbriefe, Schweiz Ballonpost, Österreich Düsenjäger, und einige Berliner LUPOSTA Perfins, gute Erhaltung! (T)	☒	100,-
12486	1960/75, RAKETENPOST umfangreiche Sammlung in 2 Bänden und unbearbeiteten Abolieferungen, hauptsächlich Briefe und Belege der Firma Sieger, die Sammlung präsentiert sich in sehr sauberer Erhaltung, in diesem Umfang nicht oft angeboten. (K)	☒	Gebot
P 12487	2006/'08, 2 Raketen-Briefe Projekt 'T-Rex', Kiruna 5.4.06 mit Bordstempel und Autogrammen von Stoll und Dr. Ulrich Walter sowie Projekt MIRIAM, Kiruna 22.10.08 mit Bordstempel Rexus-4. (M)	☒	200,-
<b><u>BODENSEESCHIFFSPOST</u></b>			
12488	1897-1967, Lot mit 30 Belegen, dabei viele ältere Belege mit interessanten u. besonderen Stempeln, dabei Auslandspost, Drucksachen, Postsache, usw. (T)	☒	250,-
<b><u>DEUTSCHE SCHIFFSPOST - MARINE</u></b>			
12489	<b>1672/1945, sehenswerte mit viel Sachverstand und Liebe aufgebaute Sammlung Schiffspost, dabei Marine und zivile Seepost, mit guten Stempeln ungewöhnlichen Destinationen, Seeposttelegramm, Vophila-Brief, vielen schönen Ansichtskarten und Ganzsachen...etc. hier ist mit Steigerungen zu rechnen. (S)</b>	☉/ Δ/ ☒/ GA/ Ak	<b>1.800,-</b>
12490	1897/1934 (ca.), 7 Karten / Ansichtskarten, dabei MSP auf Germania MiF GA mit Haiti, sehr schöne Litho Karte 1902 Düsseldorf Ausstellung mit SMS Panther und Kaiser. (T)	☒/Ak/GA	80,-
<b><u>DEUTSCHE SCHIFFSPOST - MARINE - GANZSACHEN</u></b>			
P 12491	<b>15 verschiedene Probedrucke (Überdruck-Essays), gesammelt nach Borek-GA-Katalog 1978, dabei auch eine dort nicht katalogisierte Karte, alles in sauber ungebrauchter Erhaltung, ein sehr seltenes Angebot! (A1)</b>	GA	<b>2.300,-</b>
<b><u>DEUTSCHE SCHIFFSPOST IM AUSLAND - SEEPOST</u></b>			
12492	1884/1911 (überwiegend), interessante Kollektion verschiedener Seepost- u. Marineschiffspostenwertungen auf losen Marken und Briefstücken des DR sowie der D. Auslandspostämter und Kolonien, u.a. dabei Briefstück mit waager. Paar 10 Pfg Krone/Adler und Ra2 „Aus Westafrika“ (M)	☉/Δ/☒	90,-
P 12493	<b>1889-1939 (ca.), phantastische Sammlung von rund 600 Bedarfsstücken die über den Zeitraum von über einem Jahrzehnt gezielt und qualitätsbetont zusammengetragen wurde. Enthalten sind sehr viele Stücke vor 1914 mit Destinationen in Afrika, Asien und der Südsee. Später sind neben den sehr gut belegten Linien Hamburg-New York sowie Bremen-New-York auch seltene Linien wie Atlas-Service, Südamerika Westküste, Cuba-Mexico, Westindien, Stinnes-Linie, Rederei Rus, Riveria-Dienst HAPAG sowie die legendären Nordlandfahrten belegt. Neben den Vergnügungsreisen finden sich auch England, Helgoland, Seediens Ostpreußen und Skandinavien-Ostseefahrten sowie ein hochinteressanter „KdF“-Spezialteil mit etlichen Stücken der Robert Ley und Wilhelm Gustloff, sauber in vier Alben, dazu loser Packen Material der 50iger bis 70iger Jahre (ebenfalls nur aus reinem Bedarf). Bitte eingehend besichtigen. (K)</b>		<b>5.500,-</b>
P 12494	<b>1894/1914, Kleines, aber feines Lot von 21 Belegen Deutsche Seepost und Marine Schiffspost, mit dabei R-Brief „DSP Ostasiatische Line 27.4.10“ nach Berlin mit vs. blauem Ra2 „Reichspostdampfer / Prinzess Alice.“ (sign. Mansfeld), Dienstbrief „DSM No.11 19.4.01“ nach Wilhelmshaven mit vs. L3 „Kommando / S.M.Kr. Seeadler / J. No....“ und rs. entspr. Briefstpl. oder auch Fp-Brief mit vs. blauem K1 „OSTAS. BESATZUNGS-BRIGADE ABLÖS.-KMDO. &amp; TRANSP.BATL.“ via Marinepostbüro Berlin nach Weisenburg/Elsass (Ank.-Stpl. 10.9.01), etliche weitere gute Stücke (Gesamt-VK n.A.d.E. 1.580,- €). (T)</b>	☒	<b>1.000,-</b>
12495	1899/1930, vier Schiffpost Color-Karten, meist gelaufen oder mit Menu-Aufdruck (T)	Ak	60,-
P 12496	<b>1901/14, ausstellungsmäßig auf Blättern aufgezoogene Spezialsammlung „DEUTSCH-SÜDWESTAFRIKA - SEEPOST (Deutsche Seepost Ost-Afrikanische Hauptlinie)“ in zwei Bänden mit ca. 125 Belegen (106 Belege mit Seepost-Stempeln der einzelnen Dampfer) und Dokumenten (Schiffspläne, Speisekarten, Passagier-Kontrollabschnitt), mit zahlreichen Besonderheiten: R-Brief, Eilbotenbrief, Drucksache, Mischfrankatur Germania/Schiffstype, 10 Stücke Nebenstempel L1/L2 „Deutsches Schutzgebiet“ in violetter bzw. schwarzer Farbe, Stempel vom Marine-Postbüro in Berlin, Post mit Auslands-Destinationen und in die deutschen Kolonien, nachtaxierte Belege, Truppentransporte nach/aus DSWA, Post von Charter-Dampfern (u.a. „PISA“), Ansichtskarten der einzelnen Dampfer, Sonder-Ansichtskarten der Dampferlinie, weitere Foto-/Litho-Ansichtskarten, ein Liebhaberobjekt - über viele Jahre mit Sachverstand und Sorgfalt zusammengetragen, Besichtigung lohnt auf jeden Fall. (A2)</b>	☒/GA	<b>2.500,-</b>

12497	1902/08, Lot von 33 AK und einem Brief, alle per Seepost, geschrieben auf Reisen von und nach Australien, Genua, Neapel, Alexandrien, Suez, Port Said, Colombo, auch farbige Abbildungen von Schiffen des NDJ wie Bremen, Barbarossa, Großer Kurfürst, Friedrich der Große, Gneisenau (T)	☒	280,-
<b>P 12498</b>	<b>1904/14, ausstellungsmäßig auf Blättern aufgezogene Spezielsammlung „DEUTSCH-SÜDWESTAFRIKA - SEEPOST (Deutsche Seepost Ost-Afrika-Linie) in zwei Bänden mit ca. 135 Belegen (116 Belege mit Seepost-Stempeln der verschiedenen Dampfer auf den westlichen und östlichen Rundfahrten) und Dokumenten (Speisekarten, Briefbögen), dabei zahlreiche Besonderheiten: R-Brief, 13 Stücke Nebenstempel L1/L2 „Deutsches Schutzgebiet“ in violetter bzw. schwarzer Farbe, Nebenstempel „PAQUEBOT“, Belege mit Auslands-Destinationen, Nachsendefrankatur ins Ausland, Belege mit ausländischer Frankatur bzw. auf ausländischen GA-Belegen, Post in die Kolonien, Post an verschiedene Dampfer (u.a. aus dem Ausland), diverse Sonder-Ansichtskarten der Dampferlinie, es handelt sich hier um ein über viele Jahre mit Sachverstand und viel Sorgfalt zusammengetragenes Liebhaberobjekt, Besichtigung unbedingt empfohlen! (A2)</b>	☒	<b>3.000,-</b>
<b>SCHIFFSPOST ALLE WELT</b>			
12499	1893/1913, nette Partie mit 14 GSK/AK der „AUSTRALISCHE HAUPTLINIE“, dabei „PAQUEBOT“ und „SHIP-LETTER“- Belege. (T)	☒	300,-
12500	1900/90, Partie mit einigen hundert Briefen und Belegen aus aller Welt, überwiegen Nachkriegsmaterial, dabei sicher auch einige interessante und gesuchte Exemplare, dazu etwas Erstflüge und andere Belege, eingehende Besichtigung sicher lohnend. (K)	☒/GA/FDC	300,-
<b>P 12501</b>	<b>1900/50 ca., Posten mit über 220 Belegen Schiffspost mit einigen Schleuderflugbelegen und anderen Extras, auch herrlichen Schiffs-Ansichtskarten u.v.a.m., meist französisch oder nach Frankreich z.B. aus U.S.A. (S)</b>	☒/Ak	<b>1.000,-</b>
12502	1969/79 (ca.), rund 530 U-Boot-Belegen, meist aus den USA, dabei auch GB, Canada, Deutschland, etc. vorhanden, immense Vielfalt, welche nur mit sehr viel Mühe zusammen zu tragen ist. (S)	☒	400,-
12503	Motivsammlung Schiffe, vielfach Segelschiffe, postfrische Slg. in 50 Lindner T - Blätter mit Ringbinder (A)	**	50,-
<b>DEUTSCHE AUSLANDSPOSTÄMTER/KOLONIEN</b>			
12504	1884/1918, guter Posten auf Steckkarten von China bis Togo, viele bessere Ausgaben, Aufdruckwerte, Querformate, Höchstwerte, schöne Briefstücke usw. Hoher Katalogwert! (S)	◎/*/△	250,-
<b>12505</b>	<b>1884-1911, Uralte Sammlung auf Blättern mit gutem Teil Aufdruckausgaben, teils unterschiedlich, viele saubere Stempel auf Briefstücken, bitte besichtigen! (M)</b>	△/*/◎	<b>500,-</b>
12506	1888-1915 ca., Sehr gepflegte Sammlung im Einsteckbuch in beiden Erhaltungen mit wenigen Dubletten, sehr viele hohe Werte jedoch ungeprüft, viele postfrische mittlere Werte, eine eingehende Besichtigung ist sehr zu empfehlen! (A)	**/*/◎	300,-
12507	1897/1921, postfrisches Lot, dabei DNG Mi.-Nr. 5, 6, 8 und 9, DSWA 22, Kamerun 6.16, Germania 56aU, alles einwandfreie Erhaltung, Mi. 1.095,- €. (T)	**	220,-
P 12508	1900/12, Sammlung der Germania POSTKARTEN für China, Marokko und Türkei, weitestgehend komplett (auch Unternummern), dabei China Nr.15y (2mal), Marokko Nrn.10x und 13 sowie Türkei Nr.12F, einwandfreie gebrauchte Erhaltung, insges. 29 Stücke. (M)	GA	130,-
<b>12510</b>	<b>DEUTSCHE AUSLANDSPOSTÄMTER und KOLONIEN, abwechslungsreiche Partie mit 89 Belegen, u.a. dabei 11 Privat-Ganzsachen (Mängel), davon 9 aus DNG und 2 aus DOA, unterschiedliche Erhaltung. (S)</b>	☒	<b>500,-</b>
<b>P 12511</b>	<b>GANZSACHEN: Großartige Spezielsammlung der Essays, Probedrucke und Specimen, dabei z.B. China Essays E1/E4 (je Fotoattest Steuer), Marokko Essays E7/14 (teils mit Fotoattest), DOA mit 4 seltenen Aufdruckproben, 12 verschieden GSK mit Aufdruck „Specimen“, 18 Probedrucke sogenannte „Berner Ausgabe“ sowie weitere interes. Stücke wie Aufdrucke „Ultramar“, etc., ein außergewöhnliches Objekt! (A1)</b>	GA	<b>3.500,-</b>
12512	1889/1911, schöner Posten auf Karten, alle drei Auslandspostämter, mit viel interess. Material, Querformate, Höchstwerte, schöne Briefstücke, Stempel usw. (S)	◎/△/*	120,-
<b>DEUTSCHE KOLONIEN</b>			
<b>12513</b>	<b>1890/1919, in allen Erhaltungen saubere und doppelt geführte Sammlung im Vordruck, beginnend mit den Vorläufer Ausgaben, der Sammler hat immer auch Belege, Ansichtskarten und Ganzsachen in die Sammlung integriert, schönes Objekt. (A)</b>	**/*/◎/ ☒/GA/ Ak	<b>2.300,-</b>
<b>P 12514</b>	<b>1891/1914, kleine Partie mit über 50 Briefen und Karten von DOA, Kamerun und Togo, dabei Vorläufer, R-Verwendungen, etc., (S)</b>	☒	<b>1.000,-</b>
<b>P 12515</b>	<b>1893/1919, saubere Brief- und Kartenpartie mit über 40 Belegen, dabei R-Briefe, Zensuren, Feldpost,... (T)</b>	☒	<b>1.000,-</b>
<b>P 12516</b>	<b>1894/1914, kleiner Brief- und Kartenposten mit 50 Belegen aus den Südseegebieten, Einschreiben, GA, frankiertes Streifband, Atollpost, AK. (A)</b>	☒	<b>2.200,-</b>
12517	1897/1914, reichhaltiger Posten im grossen Einsteckbuch mit grosser Anzahl Marken-Ausgaben, Aufdruckwerten inclusive besseren Ausgaben, Schiffsmarken, zahlreichen Ganzsachen usw. Viel Material mit sehr hohem Kat.-Wert! (A1)	☒/◎/*/ GA	300,-

Los-Nr.			Ausruf
12518	<b>1899/1919, Marokko bis Togo, ungebrauchte und gestempelte Sammlung auf Albenblättern mit einigen kompletten Sätzen und besseren Werten, durchgehend saubere Erhaltung. (M)</b>	* / ☉ / △	700,-
12519	1899/1915, nette Partie mit 26 meist gelaufenen Ansichtskarten. (T)	☒	400,-
12520	<b>1900/20, Gehaltvoller Bestand Dt. Kolonien in allen Erhaltungen mit vielen hohen Werten und besseren Ausgaben, dazu Mengen an Schiffspost-Belegen, Ansichtskarten und einigen Ganzsachen, sehr schöne Partie mit preiswertem Ansatz. (K)</b>	** / * / ☉ / GA / Ak	2.500,-
12521	1900, Lot von 17 Werten, dabei ungebrauchte Markwerte Samoa, Kiautschou, Marshall-Inseln Mi.-Nr. 13-21, 24, etc. (L)	* / ☉	80,-
12522	1904/12, DP Marokko und Türkei, 12 interessante Briefe und Karten, dabei 4 R-Briefe, GSK, EF und MEF, leicht unterschiedliche Erhaltung. (T)	☒	300,-
<b><u>DEUTSCHE POST IN CHINA</u></b>			
12523	1871/1915, mostly used collection on pages, classics 95% forgeries, but substancial from Koban onwards (M)	☉ / *	400,-
P 12524	<b>1888/1915, herrliche Stempel-Spezialsammlung, 160 Stück mit 95 Briefstücken, große Stempelvielfalt, dekorative Abschlüge, Petschili mit Feldpost, MiNr. P VI k mit Stempel "Feldpoststation No.1 9/6" (Mi. 1700,-€), 2 und 3 Mark Reichspost (Mi.1650,-€) usw. Eine hochwertige, empfehlenswerte Sammlung! (A)</b>	△ / ☉	1.200,-
<b><u>DEUTSCHE POST IN DER TÜRKEI</u></b>			
12525	1890/1910, sehr interessante Zusammenstellung, dabei gest. Viererblocks, gelaufene Ansichtskarten meist von Constantinopel incl. Lithos, GA, Firmenlochungen sowie interessante Stempelstudie von zweisprachigen Zweizeilern der Deutschen Militärmission (T)	☒ / △ / ☉	200,-
12526	1900-18, 15 Ansichtskarten von Konstantinopel gelaufen dabei Militär Mission und viele verschiedene Frankaturen, schöne Karten mit Stadtansichten, teils leicht unterschiedlich, sehr günstig. (T)	Ak	100,-
<b><u>DEUTSCH-OSTAFRIKA</u></b>			
P 12527	<b>Bildschöne Ausstellungssammlung mit zeitgeschichtlichem Hintergrund die anhand von Marken, Belegen und Fotos mit entsprechenden Erläuterungen diese Epoche eindrucksvoll widerspiegelt. Sie beginnt mit der ersten Postanstalt in LAMU (dabei Mi.-Nr. VL 40II u. 41b), über Deutsch-Witu, der Einbindung von Schülke &amp; Mayr (Dt. Seepost) und den Vorläufern. Danach werden Postanstalten in DOA mit entsprechenden Marken-/Stempel-Beispielen abgehandelt. Zusammen mit Ansichtskarten zeigt sich ein lebhaftes und buntes Bild des damaligen Zeitgeschehens. Durchsetzt mit selteneren Marken (z.B. Nr. 39A1a **) Vorauswertungen und Abstempelungen wurde dem Ganzen auch ein werthaltiges Fundament gegeben. Vieles ist geprüft oder hat Fotoattest. Den Abschluss bilden die WUGA-Provisorien und die „Deutsch-Ostafrika-Linie“. Dazu Zigarettenbilder-Album „Die deutschen Helden“ ab 1640 mit u.a. auch der Kolonialzeit. Ein ausgesprochenes Liebhaber-Objekt! (A)</b>	☉ / ** / * / ☒	1.600,-
12528	1920, Sammlung von 46 verschiedenen Bild-Ganzsachen-Postkarten und drei Doppelkarten, alle aus der Zeit der Belgischen Besetzung. Alle Karten in ungebrauchter Erhaltung (die Doppelkarten mit Blanko-Stpl.). Sehr interessantes Los! (T)	GA	170,-
<b><u>DEUTSCHE KOLONIEN - WITU-SCHUTZGEBIET</u></b>			
P 12529	<b>1889, Samlung von 19 gestempelten Werten, meist auf Briefstück, vorwiegend signiert. Sehr seltenes Angebot! (M)</b>	△ / ☉	2.500,-
P 12530	<b>1889, sauber ungebrauchte Sammlung MiNr. 1/48 komplett, alle Werte signiert Richter. Sehr seltenes Angebot! (M)</b>	(*)	4.000,-
<b><u>DEUTSCH-SÜDWESTAFRIKA</u></b>			
12531	<b>1824/1937, nice assortment of 12 covers, all without franking, from prephilately, mostly with old German cancellations with interesting diversity, also weather reports. Rare offer! (T)</b>	☒	500,-
12532	1904/18, 22 Feldpost-Karten (dazu 3 Briefe) meist aus 1904/05, dabei viele vesch. Stempel, Color-AK etc.. (T)	Ak	300,-
12533	1904/18, 21 Feldpost-Briefe (dab. 4 Karten) meist aus 1904/05, dabei viele vesch. Stempel u.a. „Abbabis“ Wanderstempel etc.. (T)	☒	350,-
12534	<b>1915/19, Sig. Kgf. post auf Blättern mit 17 Belegen aus „Albrechts“ (-höhe), Okahandja, Aus (9, ein- und ausgehend), Kanus, Okanjande, Swakopmund sowie drei frankierte Briefe an IRK Genf von Soldaten "released on parole,, (ohne Frankaturprivileg) (M)</b>	☒	1.000,-
<b><u>DEUTSCHE KOLONIEN - KIAUTSCHOU</u></b>			
12535	1900/14, kleine Partie mit 24, meist gebrauchten Ansichtskarten, im kleinen Lindner-Ringbinder. (A)	☒	400,-
<b><u>DEUTSCHE KOLONIEN - MARSHALL-INSELN</u></b>			
12536	1897-1919, gemischt angelegte und nach den Hauptnummer, bis auf die fehlenden Mi.-Nr. 2 und 9, komplette Sammlung auf Albumblatt (M):	(*) / * / ☉	100,-

**DEUTSCHE KOLONIEN - TOGO**

- 12537 **DEUTSCHE KOLONIEN - TOGO: 3.9.1902 bis 4.8.1914, württembergisches Posteinlieferungsbuch, bindend mit Stempeln von Kossegg, Cannstatt, Münsingen/Übungsplatz, Darmstadt/Übungsplatz, Berlin 20.4.1908, danach LOME (26 Stempel in 2 Typen bis 14.11.1909), ATAKPAME (5 Stempel 23./24.5.1910), SOKODE (75 Stempel. 1./11.2.1912) sowie LOME/Togogebiet bis 27.2.1912, danach Stempel aus Deutschland, Schweiz, Österreich und BUEA/Kamerun (5 Entwertungen. 5.6./4.8.1914 - 3.Kriegstag in Kamerun), große Seltenheit. (S)** 2.000,-

**DEUTSCHE KOLONIEN - TOGO-BRITISCHE BESETZUNG**

- 12538 1915/18, Partie mit 5 dekorativen R-Briefen, dabei LOME, AGOME, PALIME und STATION PALIME. (T)  
Goldküste ex 1-17 ☒ 280,-

**DEUTSCHLAND - NEBENGEBIETE**

- 12539 1914/20, guter Steckkartenposten Dt.Bes.WKI, Abstimmungsgebiete incl. Memel und Belg.Besatzungspost in Deutschland mit vielen besseren Ausgaben, Besonderheiten, Allenstein mit 2mal MiNr. I \*\* und MiNr. II/VI vom Oberrand \*\* doppelt gepr. Mikulski (Mi. 1420,-€) (S) ☉/\*\*/\*/Δ 350,-

**DEUTSCHE BESETZUNG I. WK**

- 12540 1914/18, kleine gestempelte Sammlung auf Albenblättern, dabei komplette Sätze und auch bessere Werte und auch einige Briefe und GSK, durchgehend saubere Erhaltung, einiges schon signiert (u.a. Hey BPP). (M) ☉/Δ/☒ 350,-
- 12541 1915/23, interessanter Posten Besetzungen, Abstimmungsgebiete, Memel bis zur Lit. Besetzung und Belg. Besatzungspost (T) ☉/\*\*/\* 50,-

**DEUTSCHE BESETZUNG I. WK - LANDESPOST IN BELGIEN**

- 12542 1918, schöne Partie 33 Paketkarten und Postanweisungen mit guter Stempelvielfalt, auch kleinere Orte (T) ☒ 200,-

**RUHLIBEN**

- P 12543 Nachdrucke der 2. Ausg. von 1915, 11 Eckrandwerte und je ein kpl. Bogen zu 10 bzw. 15 Werten, dazu ein 'fake'-Brief, tadellose Erh. (M) \* 80,-

**FELDPOST 1. WELTKRIEG**

- 12544 **1900/35 (ca.), informative und reichhaltige Sammlung „TRUPPENÜBUNGSPLÄTZE UND MILITÄRLAGE“; der Schwerpunkt liegt dabei während der Zeit des 1. Weltkrieges, vorhanden sind zahlreiche, zumeist colorierte Ansichtskarten und auch Ganzsachenkarten sowie Briefe - dokumentiert wird eine Vielzahl verschiedener Lager und Einrichtungen (von Altengrabow bis Zossen), natürlich auch mit den entsprechenden Stempeln und Nebenstempeln, insgesamt rund 350 Stück in durchweg guter Qualität, sauber auf Blättern, eingehende Besichtigung empfehlenswert! (K)** Ak/☒/GA 700,-

**MEMEL**

- 12545 1920/40, interessante Stempelsammlung des Memelgebietes dabei auch Litauen und Dt. Reich, enthalten sind Briefe, Belege, Briefstücke und lose Marken, alles sauber auf selbstgestalteten Blättern aufgezogen und beschriftet, schönes Los. (M) ☉/Δ/☒ 300,-

**DANZIG**

- 12546 **1850-1933 (ca.), gestempelte Sammlung mit fast allen guten Werten und Sätzen einschlich Dienst, einiges geprüft, wie üblich meist Gefälligkeitsentwertung, dennoch sehr schönes Objekt, sauber im E-Buch. (A)** ☉ 1.100,-
- 12547 1920/39, interessanter Posten ab der Germania-Aufdruckausgabe mit besseren, Bl. 1/3, Sonder- und Gedenkausgaben, postfrisches Material, kpl. Serien usw. Günstig! (T) ☉/\*\*/\* 100,-
- 12548 **1920/39, saubere Sammlung auf Schaubek-Blättern, ab den Germania-Aufdruck-Ausgaben, ziemlich komplett gesammelt mit Aufdruckwerten, Inflation, Flugpost, gute Freimarken bis zu den Gulden-Werten, Luposta, 15. November, Blocks 1/3, dabei Bl. 1/2 auch auf herrlichen Briefen, Dienst, Porto, zusätzlich Deutsches Reich Danzig-Abschiedsserie. Hoher Katalogwert! (M)** ☉/\*\*/\* 500,-
- 12549 **1920/39, fast ausschließlich gestempelte Sammlung auf alten Vordrucken, teils etwas spezialisiert, dazu rund 10 Belege, Mi. n.A.d.E. ca. 8.800,- € (M)** ☉/☉/☒ 750,-
- 12550 **1920/39, umfangreiche, meist gestempelte und in den Hauptnummern über weite Strecken komplette Sammlung inkl. Dienst- und Portomarken, dabei vieles BPP- und Infla geprüft bzw. mit Befund/Attest inkl. besseren Ausgaben sowie einige Besonderheiten und Farben, u.a. Mi.-Nr. 2a, 9a, 22b, 33, 39, 28 II, 100Xa, 104b, 108Y, 158-168, 181-192, 191I, D26b, 24Y, P19X, PI/I, PI/II und 43-47, durchgehend sauber auf Albenblättern, sehr hoher Katalogwert! (A)** ☉/Δ/\*\* 5.000,-
- 12551 **1920/38, interessante kleine Sammlung mit Plattenfehler und Besonderheiten auf Albenblättern, meist geprüft, dabei u.a. Mi.-Nr. 16I, 36 aV, 43 I/V, 202I, 202II, 203 I, 215II und P 30I, hoher Katalogwert! (M)** ☉/ Δ/ \*\*/ \* 1.000,-

Los-Nr.		Ausruf
<b>12552</b>	<b>1920/38, umfangreicher Sammlungsbestand mit GSK, Briefen, AK und Stempelbelegen (hier auch lose Marken und Briefstücke), dabei gute Frankaturen, bessere Stempel (u.a. Hufeisenstempel No 2) und weitere Besonderheiten, sauber auf Albenblättern. (A)</b>	☒/☉/△ <b>1.500,-</b>
<b>12553</b>	<b>1920/38, Sammlung auf Blättern mit schönem Teil Aufdrucke auf Germania, Kleiner Innendienst ohne 3 Pfg. kpl., Luftpost, gute Freimarken, Blocks, Dienst, Porto (M)</b>	*/☉ <b>500,-</b>
12554	1920/37, interessanter Steckkartenposten, mit u.a. MiNr. 32/40, 207/31, 231/35, gute Freimarken, Dienst mit u.a. MiNr. 41/51(2), Porto usw. (T)	☉/**/* 200,-
12555	1921/22, gest. Infla-Partie von rund 175 gest. Werten, jede Marke geprüft Infla, meist gute Erhaltung und hoher Katalogwert! (M)	☉ 170,-
12556	1923, interessanter Posten von über 70 inflaecht- gestempelten Marken ex. Mi.-Nr. 181/90 (bis 2 Gulden), meist gut erhalten, jede Marke signiert Infla. (M) ex 181/190	☉ 120,-
12557	gepflegte ungebrauchte Sammlung in Falzlosalbum nach Vordruck weitgehend komplett, wenige postfrisch bzw. gestempelt, incl. Dienst usw. (A)	*/**/☉ 350,-
<b>DANZIG - PORTOMARKEN</b>		
12558	1923, gestempeltes Lot, dabei Nr. 19Y gest. 10.2.23 (Mi. allein 220,00 €), 21X und 22 (Mi. 280,00 €), etc. jede Marke geprüft Infla. (T) 21 X, 22, 19Y	☉ 150,-
<b>DANZIG - POLNISCHE POST</b>		
12559	1920/38, in den Hauptnummern überkomplette, gestempelte Prachtsammlung inkl. einiger Briefe, meist signiert, sauber auf Albenblättern (M)	☉/☒ 300,-
<b>DANZIG - GANZSACHEN</b>		
12560	1924/30, zehn verschiedene Ganzsachen bzw. Bildganzsachen, 9x Wertstempel Wappenschild im Oval, darunter P 32, P 45 Fd und P 51, alle gebraucht in sauberer Erhaltung! (T)	GA 130,-
<b>SAAR</b>		
<b>12561</b>	<b>1884/1959, guter Posten in etlichen Alben im Karton, dabei Briefe ab dem Dt.Reich mit Saar-Stempeln, Sarre-Germania mit interessantem Spezialteil, gute Volkshilfe-Ausgaben, auch Neusaar mit besseren Ausgaben. (K)</b>	☉/ **/ */ ☒ <b>600,-</b>
12562	1920/59, Partie auf Steckkarten, dabei Europarat **, Volkshilfe usw. (T)	70,-
<b>12563</b>	<b>1920/59, saubere, inhaltsreiche Sammlung auf Schaubek-Vordruckblättern, in den Hauptnummern praktisch komplett mit allen guten Ausgaben, mit Germania-Sarre ** gepr. Burger, Bayern-Sarre * gepr. Burger, 53/69 **, 70/83, alle Volkshilfe-Serien incl. 10 Fr. Madonna *, 135/41 **, 144/50 ** gepr. Hoffmann, 151/57 gest., gepr. mit Attest Hoffmann, 161/67 ** gepr. Hoffmann, 171/77 ** aus der Bogenecke mit Druckdatum, Neunkirchen, 179/94 und 199/205 je gest. und gepr. Hoffmann, Neusaar dann in den Hauptnummern ebenso komplett incl. Europarat und Hochwasser-Blockpaar sehr sauber. Eine wirklich empfehlenswerte Sammlung! (M)</b>	**/*/☉ <b>2.000,-</b>
12564	1920/59, reichhaltiger und inhaltsreicher Posten auf Karten ab Germania-Sarre mit u.a. zweimal 80 Pfg., gute Volkshilfe, Neunkirchen, Europarat, Ibasas, alles meist mehrfach, Belege usw. Hoher Katalogwert! (S)	☉/ **/ */ ☒ 300,-
12565	1920/55, Restbestand mit Germania Einheiten (teils signiert), u. a. Nr. 44a/b je postfrischer 20er Blocks, 40 Pfg. Germania mit verschobenem Aufdruck im postfrischen 10er Block, ein paar Bedarfs- und Sammlerbelege, u. a. Nr. 316 als MK vom Ersttag, etc. (T) 44a +44b, 316	☉/**/☒ 100,-
12567	1920/35, urige Sammlung auf Albenblättern inkl. besseren Aufdruck- u. Volkshilfe-Marken, auf Grund der bekannten Stempelproblematik zurückhaltend auf Nettobasis kalkuliert! (M)	*/☉ 120,-
12568	1920/35, ungebrauchte und gestempelte Partie nur besserer Serien und Einzelwerte, verkaufsfertig aufbereitet, Katalogwert etwa 1.500,- €. (T)	*/☉ 120,-
12569	1920/34, reichhaltige Sammlung im Steckbuch, meist mehrfach, vieles in Einheiten/Bogenteilen, etwa 2/3 postfrisch und 1/3 ungebraucht/gestempelt, alle in Zähnung und Stempelung vorzüglich, Mi. n.A.d.E. über 4.400,- €. (A) ex 38/196, Dienst	**/*/☉ 250,-
12570	1920/34, gestempelt und ungebrauchte Sammlung mit einigen Spitzenwerten, Erhaltung teils unterschiedlich, sehr hoher Katalogwert, Verkauf wie besichtigt, günstig. (A)	☉/*/(*) 450,-
12571	1921/34, in allen Erhaltungen zusammengetragene Sammlung mit einigen besseren Ausgaben und geprüften Besonderheiten, sauber im selbstgestalteten Lindneralbum, Mi. n.A.d.E. ca. 1.500,- Euro, ein Los für Spezialisten. (A)	**/*/☉ 150,-
<b>12572</b>	<b>1921/26, ca. 200 Plattenfehler der Dauererien und Dienst-Aufdruckmarken, postfrisch, ungebraucht und gestempelt, alle detailliert beschrieben im Album, Mi.n.A.d.E. 11.620,- (S) ex 53 - 196,</b>	**/*/☉ <b>600,-</b>
12573	1921/26, Lot Freimarken (dabei kompl. Sätze), alles mit Erstfalz, Mi. dafür über 420,- (T) ex 53-143	* 80,-
12574	1922/59, Doubletten-Posten mit mehreren Teilsammlungen und Besonderheiten, mehrheitlich postfrisch (wenig ungebraucht) und gestempelt, in 3 Alben, 2 Bogenmappen und Blättern, dabei Eckrandstücke mit Bogennummern, größere Einheiten z.T. mit Formnummer, auch gestempelte Blockstücke, etc. (K)	**/*/☉ 250,-
12576	1926/34, Lot von 36 Marken/Viererböcken mit verschiedenen Druckdaten, sauber gezähnt und postfrisch (einmal gest.), Mi. ca. 850,- (T) ex 108-188	** 130,-



Los-Nr.			Ausruf
12577	1945/49, Saar und Französische Zone, kleiner Posten mit u.a. Hochwasser-Blockpaar, nicht verausgabte Freimarke 4 DM im Original-Bogen usw. (M)	**/⊙/*	120,-
<b>12578</b>	<b>1947/59, saubere postfrisch komplette Sammlung inc. Dienstmarken im Leuchtturm Vordruck, schönes Objekt ohne Ausfall, Katalogwert über 2.500,- €. (A)</b>	**	<b>500,-</b>
12579	1947/59, gestempelte und ungebrauchte/postfrische Sammlung auf Albenblättern, augenscheinlich bis auf Block 1 und 2 in den Hauptnummern überkomplett mit einigen Besonderheiten, durchgehend sauber Erhaltung. (M)	⊙/**/*	350,-
<b>12580</b>	<b>1947/48, extrem spezialisierte Sammlung mit Druckdaten, Plattennummern, Feldmerkmalen, Plattenfehlern und anderen Besonderheiten, alles sauber beschriftet und auf Blätter aufgezogen, in dieser Vielfalt nur mit Mühe zu beschaffen. (A2) ex 206-238</b>	**	<b>1.200,-</b>
<b>12581</b>	<b>1948/1955, postfrische Kollektion Eckrand-Viererblocks mit Druckdatum, insgesamt 58 Stück, u.a. dabei Mi.-Nr. 264, 284, 285, 286/288(2), 293/295 und 337, tadellose Erhaltung, Mi. 2.650,- €. (S)</b>	**	<b>500,-</b>
<b>12582</b>	<b>1952/57, stark spezialisierter sauber postfrischer Bestand mit unzähligen Druckdaten, Zwischenstegen, Bogennummern, Viererblöcken und kompletten Kleinbogen, nur ganz wenige Dubletten, idealer Posten zum Einstieg in dieses Gebiet. (A) ex 316-379</b>	**	<b>1.000,-</b>
<b><u>SUDETENLAND</u></b>			
12583	ca. 1938/40, Sammlung von ca. 200 Belegen in zwei Alben mit den verschiedensten Notstempeln/Übergangsstpln. in div. Farben und Formen, interessanter Posten von zeitgeschichtlicher Bedeutung (A2)	☒	400,-
12584	1938/39, Partie mit 7 Bahnpostbriefen, alle verschiedene Stempelformen, seltene Bedarfpost! (T)	☒	175,-
<b><u>DEUTSCHE BESETZUNG II. WK</u></b>			
12585	1938/44, guter Steckkartenposten, dabei Sudetenland, Kanalinseln, Serbien, Nationales Indien, GG usw., u.a. Einheiten, DZ (S)	**/⊙/*	200,-
<b>12586</b>	<b>1939/44, meist gestempelte Prachtsammlung mit Schwerpunkt Böhmen &amp; Mähren (inkl. Z1 auf Briefstück), Frankreich mit Eisbärblock gestempelt (signiert Tust BPP) und Generalgouvernement, dazu etwas andere Gebiete mit u.a. Kurland komplett postfrisch (signiert Van Loo BPP), sauber auf Albenblättern. (M)</b>	⊙/☒/Δ/ **	<b>750,-</b>
<b>12587</b>	<b>1939/44, in allen Erhaltungen zusammengetragene Sammlung, sehr spezialisiert bei Böhmen und Mähren mit vielen Besonderheiten (Zdr, PL-Nummern, etc) und Theresienstadtmarke sowie Generalgouvernement mit z. T. Randaufdrucken, diversen Kleinbogen, geschnittenen Dienstmarken und den nicht verausgabten Werten Mi-Nr. I-III, sauber im E-Buch bzw. auf E-Blättern, ansehen! (S)</b>	**/*/⊙	<b>1.100,-</b>
<b>12588</b>	<b>1939/44, umfangreicher Bestand in 9 Bänden, zumeist postfrische oder ungebrauchte Marken ohne Gummierung in großen Einheiten oder Bogenteilen inklusive zahlreichen verschiedenen Bogenrandbedruckungen und Plattennummern, ferner einige dutzend schöne Belege dabei; sehr viel Material und Fundgrube mit hohem Katalogwert! (K)</b>	**/⊙/☒	<b>500,-</b>
12589	1939/42, sehr interessanter Posten auf Steckkarten mit den Ausgaben GG, Luxemburg, Ostland, Ukraine, Elsaß, Lothringen, dabei viele Druckerzeichen, Einheiten, schöne Briefstücke, Oberränder, Bogenecken. Seltenes Angebot! (S)	⊙/Δ/(*)	200,-
12590	1940/43, kleiner Posten mit u.a. GG gute Aufdrucke, Flämische Legion, Kurland, Serbien, Estland, Lettland, Kanalinseln, einige Besonderheiten! (T)	⊙/**/*	100,-
<b><u>DEUTSCHE BESETZUNG II. WK - BÖHMEN UND MÄHREN</u></b>			
12591	1940/44 (ca.), Dubletten überwiegend postfrisch auf Stecktafeln mit etlichen inter. Ausgaben und Einheiten u.a. Leer- und Zierfelder, Zwischenstege usw., Mi. über € 1.500,- n.A.d.E. (M1)	**	100,-
<b><u>DEUTSCHE BESETZUNG II. WK - GENERALGOUVERNEMENT</u></b>			
12592	1936/45, BÖHMEN & MÄHREN und GENERALGOUVERNEMENT, recht umfangreiche Partie mit großen postfrischen Einheiten und einigen ganzen Bogen inklusive den entsprechenden Bogenranddrucken oder Plattennummern, u.a. dabei GG Dienstmarken Mi.-Nr. 1 bis 15 in Fünferstreifen bzw. Höchstwert im Zehnerblock, in dieser vorliegender Form nicht häufig angeboten. (S)	**	250,-
<b><u>DEUTSCHE BESETZUNG II. WK - ESTLAND</u></b>			
<b>12593</b>	<b>1941, Wiederaufbau 15+15 K, 11 kpl. Druckbogen zu je 300 Marken, ungezähnt, postfrisch, im Zwischensteg gefaltet. (Mi. ca. 19.000,- €) (M, SF) 4 U</b>	**	<b>500,-</b>
<b><u>DEUTSCHE BESETZUNG II. WK - LETTLAND</u></b>			
<b>12594</b>	<b>1941, 5 K. (1700), 10 K. (800), 20 K. (1400) und 30 K. (2500), je in kompletten postfrischen Bögen, vereinzelt winzige Stockflecken, Mi. 6.400,- € (M) 1 (1700), 2 (800), 4 (1400), 5 (2500)</b>	**	<b>600,-</b>
<b><u>DEUTSCHE BESETZUNG II. WK - LITAUEN</u></b>			
12595	1941, LOKAL AUSGABEN: Lot mit ca. 80 Marken der Ausgaben für Ponewesch, Rossingen, Rakisch, Telschen, Wilkomir und Zargrad, postfrisch, vieles signiert Richter. (T)	**	130,-

Los-Nr.			Ausruf
<b>DEUTSCHE BESETZUNG II. WK - SERBIEN</b>			
12596	<b>1941/44, 65 Telegramme, teilweise mit Zensur, selten angeboten! (A1)</b>	☒	500,-
12597	1941/43, in den Hauptnummern bis auf Block 2 (ungebraucht) komplette postfrische Prachtsammlung auf Vordruckblättern, augenscheinlich fast jeder Wert signiert Krischke BPP. (M)	**/*	300,-
<b>FELDPOSTMARKEN</b>			
12598	1942/44, meist gestempelte kleine Sammlung mit auch Briefen (u.a. Mi.-Nr. 8B und 10 Bb mit Fotoattest), auf Albenblättern. (M)	☉/☒/*	250,-
<b>KRIEGSPPOST- UND PROPAGANDAFÄLSCHUNGEN</b>			
12599	1939/44, interessante kleine Sammlung auf Albenblättern mit einigen besseren Werten, Nachdrucke und auch nettem Teil der brit. Intelligence Service für Frankreich, zum Teil etwas unterschiedliche Erhaltung, meist aber Pracht. (M)	(*)/*/**	300,-
<b>FELDPOST 2. WELTKRIEG</b>			
12600	1939/45, über 70 Briefe aus verschiedenen Divisionen der Wehrmacht, große Stempelvielfalt, teils unterschiedlich (S).	☒	80,-
12601	<b>1942/44, interessante Korrespondenz von ca. 70 FP-Belegen (dabei 4 x Luft-FP, 6 x Heimat-Front) eines Offiziers des deutschen Rahmenpersonals bei zwei versch. Einheiten der Turkestanischen Legion (FP-Nr. 04499 bzw. 10921), etwas untersch Erhaltung, KW ca. 6.800.-! (S)</b>	☒	500,-
12602	1945, interessanter kleiner Fundus aus Nachlass, dabei mit deutschem Feldpostempel „FELDPOST f 844 17.2.45“ bedarfsverwendetes italienisches Telegramformular in sehr guter Erhaltung. Dazu 9 weitere, etwas unterschiedlich erhaltene Belege, bis hin zur Kriegsgefangenenpostkarte aus dem KGF-Lager Neapel im September 1945, die meisten Belege aus 1945 und überwiegend vom gleichen Absender mit der Feldpostnr. 32458 stammend. (M)	☒	150,-
<b>KRIEGSGEFANGENEN-LAGERPOST</b>			
12603	1902/03, „Burenkrieg“, 13 interessante Karten und Briefe in bzw. aus den Gefangenenlagern „RAGAMA“ und „DIYATALAWA Ceylon“; dabei u.a. Nachsendekarten, Lager - AK, Zensuren, usw...(M)	☒	400,-
12604	1915/19, rund 100 KGF-Briefe nach Kopenhagen, meist aus Deutschland mit Zensuren, interessanten Stempeln und Wertbriefen, unterschiedliche Erhaltung, schöner Posten! (S)	☒	170,-
12605	1939/48 (ca.) 180 Belege Kriegsgefangenen Lagerpost beider Seiten, dabei POW aus Afrika und Ägypten und weitere gesuchte Belege, ideal zum Detaillieren und tolle Fundgrube für den Spezialisten! (S)	☒	350,-
12606	Umfangreiche Sammlung mit zahlreichen Briefen und Belegen zumeist aus dem 2. WK, dabei Post aus den Lagern in USA mit Aufstellung und Exemplare aus diversen anderen Lagern, sortenreicher Bestand aus Sammlerhand. (S)	☒	300,-
<b>KZ-POST</b>			
12607	<b>1930/43, Album mit 62 Dokumenten aus dem Berliner Raum (teils philatelistische Belege, teils Aktenseiten) zu Auswanderungersuchen, Strafüberführungen von KZ Buchenwald oder KZ Sachsenhausen nach Berlin Tegel und Rückführung in KZ nach Strafverbüßung, diverse Strafbescheide wegen Devisenvergehen, Diebstahl, Sittlichkeitsverbrechen usw., übliche leichte Altersspuren, sehr seltenes Originalmaterial für Ausstellungen oder Museum!! (A1)</b>	☒	750,-
12608	1941/44, 8 Belege inkl. Vordruck-Inhalte, dabei Feldpostpaketkarte Weimar-Buchenwald, Ausschwitz mit Zensur und 2x Dachau, unterschiedliche Erhaltung. (M)	☒	250,-
<b>ZENSURPOST</b>			
12609	1914/1918, interessante Partie mit 35 Belegen, fast nur ausländische Frankaturen und die meisten nach Bern befördert, u.a. aus Großbritannien und Frankreich. (T)	☒	80,-
12610	1939/1948 (meist), abwechslungsreiche Partie mit 52 Belegen aus aller Welt, dabei Zensuren versch. Länder, ferner gesehen Kontrollrat 16+12 Pfg Zusammendruck in portorichtiger MiF auf Brief nach Österreich. (A)	☒	120,-
12611	1940/1948, interessante Partie mit 41 Belegen, dabei verschiedene OKW-Zensuren. (T)	☒	100,-
<b>FELDPOST 2. WELTKRIEG</b>			
12612	1940/45, ca. 170 Feldpostbelege (einige WK I), dabei LuFePo-Marke Eckrand, aptierte Stempel, etc... Fundgrube! (S)	☒	150,-
<b>DEUTSCHLAND NACH 1945</b>			
12613	<b>1945/2000, umfangreicher Sammlungs- und Dubletten-Bestand in 5 schweren Kartons, beginnend mit den Zonenausgaben, dann gute zumeist gestempelte Sammlungen Bund und Berlin dazu DDR, etwas Briefe und Kiloware runden die Partie ab, sicher Fundgrube. (K5)</b>	**/☉	1.000,-

12614	<b>1945/95, hochwertige Sammlung im Vordruckalbum, dabei Frz.Zone überkomplett mit allen guten Ausgaben incl. Konstanz II ** mit Attest Schlegel, All.Bes. mit Altershilfe-Blockpaar, starker Teil Bizone mit 52 Werten Band/Netz komplett, gepr. Schlegel bzw. Fotoattest, Exportmesse-Block, Bauten mit enger Zähnung und Hohe Treppe, sodann Bund mit allen guten Ausgaben incl. Posthornserie. Hoher Katalogwert! (A1)</b>	**/⊙/*	3.000,-
12615	<b>1945/90, Steckkarten-Partie nur bessere und Spitzenausgaben mit u.a. 2x Berlin Bl. 1, Rotaufdruck mit Erstfalz, Bauten I postfrisch, gute Zonenausgaben mit Blöcken und geprüften Besonderheiten. (T)</b>	**/*/⊙	2.800,-
12616	1945/80 (ca.), rund 150 Belege, dabei Zonen, Bund und Berlin mit Ganzsachen, FDC, MeF, Auslandspost, Zensuren, etc. (S)	⊗	80,-
12617	1945-60, Posten mit vorwiegend Briefen Kontrollrat, fast alles Auslandspost an C.A.R.E. New York, darunter viele Zensuren, alles verschiedene Aufgabestempel, zusätzlich noch etwas DDR, Bund und Berlin. (S)	⊗	120,-
12618	1945/60, kleines Lot auf Steckkarten dabei gute Berlin wie 33 geprüft ungebraucht, Bi-Zone, Altershilfe Block, DDR mit Dt. Chinesische Freundschaft...etc. Erhaltung etwas gemischt, anschauen. (T)		70,-
12619	<b>1945/55 (ca.), Briefe-Lot von 21 Belegen, dabei R-Brief mit 6Pf Bodenreform in Privatzähnung (gepr. Jasch BPP), 5 Stücke Bezirkshandstempel-Aufdrucke (Berlin 103, Beeskow und 3mal Neuenhagen), Postkarte 10Pf mit 70Pf Zusatzfr. im Berliner Postschnelldienst, Lp-Brief in die USA mit u.a. waagr. Paar 30Pf Heuss I, weitere schöne Belege u.a. Berliner FDC (Beethoven, Gedächtniskirche, Lortzing) und Stpl., z.B. 2 Postkarten je mit „HELMSTEDT ... ZONENGRENZE“, Besichtigung lohnt! (Gesamt-VK n.A.d.E. 1.750,- €). (T)</b>	⊗	1.000,-
12620	1945/53, netter Posten mit 80 Briefen und Belegen, zumeist Bedarfspost, vieles in Ausland mit besseren Frankaturen, besonderen Verwendungen und interessanten Stempeln, anschauen. (S)	⊗	250,-
12622	1945/53, überschaubare und dennoch reizvolle Partie mit zumeist großen postfrischen Einheiten SBZ Berlin/Brandenburg, Kontrollrat u. AM-Post sowie Bizone inkl. Mi.-Nr. 101 C, 102 A u. 106/107 je im Zehnerbogeneil, ferner dabei Bund Mi.-Nr. 121/22 auf Sonderkarte und 163 im ganzen Bogen. (S)	**	250,-
P 12623	1945/51, schönes Lot mit 21 Briefen Zonenausgaben, dabei Kontrollrat und Bizone mit vielen Auslandsverwendungen ungewöhnlichen Poststufen und Besonderheiten. (T)	⊗	250,-
12624	<b>1945/50, hochinteressante Partie aller Zonenausgaben inc. Lokalpost und etwas Saar, dabei einige bessere Werte und gute Sätze, Besichtigung sicher lohnend. (S)</b>	**/*/⊙	800,-
12625	1945/50, Partie auf Steckkarten, dabei Bauten, Kontrollrat und Notopfer, vieles mit Rändern oder in Einheiten, Erhaltung etwas unterschiedlich, hoher Katalogwert, anschauen. (T)	⊙/Δ	50,-
12626	<b>1945/49, sortenreicher Posten mit etwa 1.500 Briefen und Belegen, vertreten sind alle Zonen, Hauptmenge nimmt die Bi-Zone mit den Gemeinschaftsausgaben ein, hier viele unterschiedliche Frankaturen und Poststufen, auf Zähnungen, Farben, Wasserzeichen...etc. undurchsucht, Los für Spezialisten. (K)</b>	⊗	700,-
12627	1945/1949, Sammlung auf alten Albumblättern, Hauptwert bei Französische Zone mit u.a. MiNr. Allgemeine Ausgabe MiNr.1-13 (2) gest. und Rh.-Pfalz MiNr.42-45 gest. (M)		250,-
12628	1945/1949, abwechslungsreiche Partie mit 140 Belegen, dabei einige Aufbrauchs- und Behelfs-Ganzsachen, Gebühr bezahlt, Werbe- und Sonderstempel, Landpoststempel etc. (S)	⊗	250,-
12629	1945/49, REICHSPPOST-Stempel Sammlung mit 130 Briefen und Ganzsachen zumeist aus dem Norddeutschen Raum, dazu Briefstücke, Einlieferungsscheine, Freistempel und lose Marken. (A)	⊗/GA/Δ	150,-
12630	1945/49, Fundgrube mit vielen tausend Marken, zumeist in postfrischen Einheiten inklusive einem gutem Anteil der Ausgaben für die Französischen Zonen, AM-Post und der SBZ, in zwei E-Büchern. Augenscheinlich dabei zahlreiche Werte in verschiedenen Farben oder mit interessantem Bogenrand, u. a. Eckrand-Vierblock AM-Post Mi.-Nr. 21 D r4, ferner Sonderblätter mit Kontrollratsausgaben, diese mehrfach bis 5,- Mk Taube! (S)	**	400,-
12631	1945/49, ungewöhnliche kleine Zusammenstellung mit AM-Post FDC, Lokalausgaben auf Brief, Österreich Überdruckausgaben, Infla, Feldpost, Propaganda und SBZ, hier wird fast jeder fündig. (T)	⊗/*/⊙	200,-
12632	1945/49, Partie mit über 60 Briefen und Ganzsachen alle mit BERLIN Stempeln, dabei SBZ, Gemeinschaftsausgaben und Lokalausgaben, schöner Posten mit teils interessanten Frankaturen. (A)	⊗/GA	150,-
12633	<b>1945/49, interessante Sammlung Kontrollrat, Bizone und SBZ mit guten Frankaturen, vielen R-Briefen, Buntfrankaturen, Portostufen, Auslandspost, Zehnfachfrankaturen und weitere Besonderheiten, sortenreiche Mischung, einige hundert Belege! (K)</b>	⊗	700,-
12634	1945/49 (ca.), Sammlung der Gemeinschaftsausgaben, Bizone, Franz. Zone und SBZ im Leuchtturm-Vordruckalbum mit etlichen besseren Ausgaben und Blocks der Franz. Zone, Band-/Netzaufdruck auf Ziffernausgabe usw., sehr hoher Katalogwert (A1)	**/*/ (* )/⊙	200,-
12635	1945/49, Sammlung von 22 verschiedenen Belegen mit Notstempel, alle aus der Mark Brandenburg, dabei z.T. sehr seltene Stücke, wie z.B. R-Brf. aus Raddusch mit Stpl. L1 Vetschau (Spreewald), Karte von Hoppegarten (handschriftl.) u. Stpl. „Bezahlt“ (Gr. 5), mehrere Belege mit Zensur u. Stpl. „geprüft“, usw., alles in sauberer Bedarfs-erhaltung! Interessantes Los für den Kenner! (T)	⊗	250,-
12636	1945/48, Bizone und Frz.Zone, Steckkartenposten mit besseren Freimarken, Rotkreuz-Serien, Bauten usw. (T)	**/⊙/*	60,-
12637	1945/48, Album mit über 100 Briefen, Belegen und Ganzsachen, dabei AM-Post und Gemeinschaftsausgaben, netter Posten ohne große Spitzen, günstig angesetzt. (A)	⊗/GA	50,-

Los-Nr.			Ausruf
12638	1945/47, interessanter kleiner Briefeposten mit Bedarfspost, meist aus dem bayr. Raum mit AM-Post- und Kontrollrats-Frankaturen, aus altem Sammlerfundus, vielleicht Fundgrube! (S)	☒	300,-
12639	1945/47, Sammlung von 43 Gebühr bezahlt-Belegen, sehr vielseitig mit verschiedenen Stempelformen und -farben (A)	☒	Gebot
<b>12640</b>	<b>1945 ab, vielseitige und umfangreiche Partie mit zahlreichen hundert Briefen und Ganzsachen in insgesamt 40 Alben, beginnend ab den Zonen-Ausgaben bis Bund/Berlin und DDR, dabei gesuchte Einzel- und Mehrfachfrankaturen, besondere Verwendungsformen, Ganzsachen und weitere Spezialitäten, lohnender Posten. (K3)</b>	☒/GA	<b>2.300,-</b>
<b>12641</b>	<b>1945, sehr interessantes Lot von Aufdruckausgaben auf Hitler, dabei Deutsche Lokalausgaben mit u.a. Netzschkau-Reichenbach, 11 senkrechte Typenpaare komplett (Mi. 3550,-€), weiterhin Wurzen, Mühlberg, Ravensburg, Westerstede, Perleberg, aber auch Österreich und Tschechoslowakei.(T)</b>	**/*	<b>500,-</b>
<b>12642</b>	<b>1946/2000, gigantischer Bestand mit mehreren zehntausend Briefen und Belegen ab den Zoneausgaben, Schwerpunkt bei den Ausgaben ab den 60er Jahren mit zahlreichen Einzel- Mehrfach und Mischfrankaturen, bei grober Durchsicht Postzustellungsaufträge, Anschriftenprüfungen und weitere Zusatzdienste gesehen, Posten der sicherlich noch manche positive Überraschung bereithält. (2 Schränke)</b>	☒/GA	<b>2.300,-</b>
12643	1946/96, vielseitiger Posten, dabei Bund und Berlin mit Anfangsausgaben, gute GA, Spezialteil Bizone mit u.a. AM-Post Besonderheiten, All. Bes., moderne Bund-Abart usw. (K)	☉/ **/ */ ☒	150,-
<b>12644</b>	<b>1946/80, umfangreiche Partie Briefe, Ganzsachen, Belege und Ersttagsbriefe, dabei einige bessere frühe Ausgaben, unter anderem Debria Block, Berliner Glocken...etc. (K)</b>	☒/GA/FDC	<b>600,-</b>
12645	1946/60, Gemeinschaftsausgaben, Französische Zone, Bi-Zone und BRD 12 Briefe und Belege, dabei gute und bessere Frankaturen, Sonderstempel, Einschreiben..etc, günstig angesetzt. (T)	☒	100,-
<b>12646</b>	<b>1946/1958, BLOCKAUSGABEN, meist postfrischer und gestempelter Posten mit Bizone, SBZ (u.a. Block 1-4, 6 mehrfach) und DDR (u.a. Block 7 mehrfach und Marx-Blöcke), bis auf wenige Stücke in einwandfreier Erhaltung - hoher Katalogwert! (T)</b>	**/*/☉	<b>1.150,-</b>
<b>12647</b>	<b>1947/59 (ca.), Sammlung Berlin und Saar im Leuchtturm-Vordruckalbum über weite Strecken komplett mit etlichen besseren Ausgaben u.a. Schwarz/Rotaufdruck *, Stephan, Bauten, Währungsgeschädigte Satz und Block **, Saar Bl. 1 ** und viele weitere, sehr hoher Katalogwert (A1)</b>	**/*/☉	<b>700,-</b>
P 12648	1947/49, „DISPLACED PERSONS MAIL PAID“, Lot von 30 Briefen und Belegen, zumeist in die USA, dabei unterschiedliche Stempel und Absender. (T)	☒	400,-
12649	1948/200, Posten 1600 Bund FDCs in etlichen Briefalben, 520 alte amtliche Berlin-ETBs und 76 Briefe mit Frankaturen Bizone Bauten/Notopfer (K)	☒	150,-
<b>12650</b>	<b>Ab 1948, Sammlung im Vordruckalbum mit Bund 1949/66, Berlin 1948/66 und DDR 1949/66, jeweils bis auf die Blocks mit augenscheinlich allen guten Anfangsausgaben. (A)</b>	**/*/☉	<b>1.000,-</b>
12651	1949, 4 hochwertige Briefe, dabei Block 1 auf R-Brief nach Österreich, Wohlfahrt auf Satzbrief in die USA, 1. Bundestag und Baden 100 Jahre Briefmarken zusammen mit Stephan 75 Jahre Weltpostverein. (T)	☒	300,-
12652	1960/85 (ca.), Posten ca. 800 Belege, meist Bund sowie etwas DDR Dienst und ZKD (K)	☒	Gebot
<b>P 12653</b>	<b>ZONEN-Sammlung gestempelt, dabei FRANZ. ZONE praktisch komplett mit allen Blocks geprüft bzw. Atteste Schlegel BPP, ALL.BES./BIZONE weitgehend kpl. mit Bl. 12A/B und Bl. 1, gut besetzt auch SBZ und Saarland mit guten Werten, hoher Katalogwert (A)</b>	☉	<b>2.000,-</b>
<b>12654</b>	<b>POSTSCHECKBRIEFE, Sammlung mit über 160 Briefen, dabei portogerechte Einzel- und Mehrfachfrankaturen von Kontrollrat, SBZ und Bi-Zone sowie einige „Gebühr bezahlt“, auch enthalten etwa 60 Belege mit kuriosen nicht portorichtigen Frankaturen, tolle vielseitige Partie für Spezialisten. (S)</b>	☒	<b>600,-</b>
12655	BUND, BERLIN und DDR, sehr abwechslungsreiche Partie mit 290 Belegen, u.a. dabei versch. Versendungsformen inkl. zahlreichen Ganzsachen in den 50- u. 60er-Jahren nach Übersee, bessere Frankaturen aus 1952/1955, Paquebot-Belege, Landpoststempel, Privat-Ganzsachen, Paketzustellisten, Bund MiNr. 360 im Viererblock auf FDC-R-Eilbotenbrief und vieles mehr. (S)	☒	400,-
12656	Posten von über 90 Belegen unterschiedlicher Gebiete und Erhaltung, auch einige Stücke aus dem Deutschen Reich, Hauptwert bei SBZ und DDR mit guten Frankaturen in besonderer Verwendung. (T)	☒	90,-
<b><u>DEUTSCHLAND NACH 1945 - GEBÜHR BEZAHLT</u></b>			
12657	1945/49, sortenreiche Partie mit rund 160 unfrankierten Briefen und Belegen zumeist „Gebühr Bezahlte“ aus den 40er Jahren, weiter einige ältere Belege ab 1923 sowie etwas modernere Stücke bis in die 80er Jahre, günstig angesetzter Posten. (S)	☒	170,-
<b><u>DEUTSCHE LOKALAUSGABEN AB 1945</u></b>			
<b>12658</b>	<b>APOLDA bis WURZEN, gut bestückte zumeist postfrische Sammlung mit zahlreichen geprüften und signierten Ausgaben, sehr hoher Katalogwert, anschauen und rechnen. (A)</b>	**/*/☉	<b>1.000,-</b>
<b>12659</b>	<b>1945/48, sehr gut ausgebaute mit viel Sachverstand auf selbst gestalteten Blättern Aufgezogene Sammlung in 4 dicken Alben, Lokalausgaben von Apolda bis Wurzen, vielfach mit Alt-Prüfung oder Arenz / Zierer auch Foto-Atteste, sehr gepflegte Sammlung, der Einlieferer errechnete einen Katalogwert von 120.000,- €. (K)</b>	**/*/☉/ ☒/ GA	<b>5.000,-</b>

Los-Nr.	Description	Condition/Notes	Price
12660	1945/46, Lagerbestand im dicken E-Buch beginnend mit Finsterwalde mit sehr viel Spremberg und Großräschen zum Teil in kompletten Bogen und vielen Briefstücken, Katalogwert beträgt ca. 22.000,- €.	(A)	3.000,-
12661	Frankenberg bis Limbach, sehr gut bestückte zumeist postfrische Sammlung mit zahlreichen geprüften und signierten Ausgaben auch einige hochwertige Belege enthalten, enormer Katalogwert, anschauen und kalkulieren. (A)		2.000,-
12662	FREDERSDORF, sehr gut bestückte postfrische Sammlung mit einigen geprüften und signierten Ausgaben, weiter Briefstücke und Belege, tolle Sammlung dieses schwierigen Gebietes, sehr hoher Katalogwert, anschauen und rechnen. (A)		1.450,-
12663	FREUDENSTADT, 4 Briefe mit 12 Pf Gebührenzettel, dabei 3 mal Stempel „Dornstetten“ und einmal Freudenstadt, schöne Belege in Bedarfserhaltung. (M) 3, 6		200,-
12664	1945, Partie mit 25 Briefen und Karten mit Frankaturen der Überdruckausgabe GLAUCHAU (sowie 2 barfrankierte Briefe), überwiegend philatelistische Post, aber auch einige Bedarfsbelege sowie eine Ganzsache in meist guter Erhaltung. (T)		230,-
12665	1945, ungebrauchte Sammlung mit Teilsätzen der Ausgaben Kolberg, Löbau, Fredersdorf, Ravensburg, Schwarzenberg, dazu diverse Schwärzungen und TIROL Überdruck, Sammlung enthält nur Hitler Überdruckwerte. (M)		250,-
12666	MEISSEN: 1945, Hitler Buchdruckaufdruck „Deutschlands Verderber“, 6-12 Pfg. in ungefalteten postfrischem Originalbogen mit allen Rändern der 8 Pfg. -Bogen hat eine Marke geschürtft und auf der Rückseite wenige Marken mit winzigen Mängeln, die 6 und 12 Pfg. Bogen vorderseitig tadellos und rückseitig, je ca. 10 Marken kleinere Fleckchen, hoher KW (Bogenzuschlag). (M)		300,-
12667	OLDENBURG, Blockausgabe Rotes Kreuz je gezähnt und geschnitten in unterschiedlichen Stückzahlen, zumeist haftend oder mit Lagerspuren, insgesamt etwa 2.400 Exemplare. (K) I, II		1.000,-
12668	1945/64 (ca.), reichhaltiger Posten SBZ, DDR und Lokalausgaben im Karton, dabei viel interessantes Material, Blocks usw. Fundgrube! (K)		200,-
12669	1945, Steckkartenposten mit vielen interessanten Ausgaben der verschiedensten Gebiete (S)		120,-
<b>ALLIIERTE BESETZUNG - GEMEINSCHAFTSAUSGABEN</b>			
12670	1946/49, rund 57 Belege, dabei bessere Band/Netzaufdrucke, 5 M Arbeiter mehrfach auf R-Briefen, Bizonne, AM-Post, Zehnfachfrankaturen, etc... (M)		200,-
12671	1946/48, urige und umfangreiche Partie mit Tüten, Bogen und Bogenteilen, Bündelware, Material in E-Büchern und auf Steckkarten, dabei bereits Arge Farb-geprüftes Material, eingehende Besichtigung wird empfohlen. (K)		250,-
12672	Kontrollrat Ziffern/Arbeiter toller Bestand mit vielen hundert Paketkartenausschnitten im dicken E-Buch, dabei fast alle Wertstufen vertreten, sicher einige bessere Farben, Abarten und Besonderheiten zu finden. (A)		50,-
12673	Kontrollrat Paketkartenausschnitte umfangreicher Posten mit Ziffern und Arbeiterserie, Fundgrube für Farben, Abarten, Einheiten und Besonderheiten, günstig angesetzt. (S)		50,-
<b>ALLIIERTE BESETZUNG - BESONDERHEITEN</b>			
12674	1949, Camp-Post Vignetten 2 Briefe frankiert mit Bauten-Marken und dazu geklebten russischen Vignetten in dieser Art nicht häufig. (T)		80,-
<b>ALLIIERTE BESETZUNG - GEBÜHR BEZAHLT</b>			
12675	1945/46, 19 verschiedene „Gebühr Beahlt“ Belege, gute Bedarfserhaltung, Fundgrube! (T)		50,-
<b>SOWJETISCHE ZONE</b>			
12676	1945/73, SBZ und DDR, Händlerlager im großen Stahl-Karteikasten in postfrischer Erhaltung (wenige Stücke gebraucht), dabei bessere Ausgaben wie Leipzig Messeblock, Thüringen Weihnachtsblock, Goetheblock, Akademie mehrfach, usw., genaue Besichtigung wird empfohlen. (Karteikasten) - (K)		2.300,-
12677	1945/60, SBZ und DDR, Bestand Briefe und FDC in 2 Alben, dabei viele gute Belege wie Deutsch-Chinesische Freundschaft, Akademie; interessante Auslandsdestinationen und andere Besonderheiten, dazu etwas Deutsches Reich sowie Lokalausgaben, günstig angesetzt. (A2)		250,-
12678	1945/49, interessante Sammlung Briefe und Karten mit Schwerpunkt Zehnfachfrankatur, dabei R-Brief, MEF, Paketkarten und weitere Besonderheiten, schönes Objekt mit Substanz! (A)		500,-
12679	1945/49, in allen Erhaltungen zusammengetragene Ausstellungssammlung, sachkundig aufgebaut mit u.a. Poschta-Marke, Postmeistertrennungen, Farben, Thüringen mit Weihnachts- und Brückenbau-Block, Westsachsen mit Messeblock, weiter Goetheblock, Lokalausgaben, usw., ein Spezialistenlos. (A1)		2.000,-

P 12680	<b>1945/49, sehr umfangreiche, meist postfrische und gestempelte Sammlung mit einer Fülle an Material inkl. fast aller Spitzen sowie jede Menge Farben, Zähnungsabarten, Plattenfehler, bessere Wasserzeichen und Gummierungen, reichhaltig Postmeistertrennungen usw., dabei u.a. Mi.-Nr. 22 c (FA Kramp), 4x 41 (dabei 41 II mit FA Ströh), 46 Ac, 48 L, 59 F (FA), 64 PII (FA), 66-70 Y (Neugummi, FA), 149 aX, 164 F, HZ 12 A/B und alle Blockausgaben mehrfach mit vielen Typen und auch Farben sowie Block 5aYZ und 5aXZ. Dazu sehr reichhaltiger Teil Bezirkhandstempel mit vielen Spitzen (oft BPP signiert) sowie weitere Besonderheiten, die Fülle an Fotoattesten spricht für sich - ein außergewöhnliches Objekt mit sehr hohem Katalogwert! (K)</b>	** / * / ◎ / △ / ☒	<b>10.000,-</b>
12681	<b>1945/49, reichhaltiger Posten auf Steckkarten, ab Mecklenburg-Vorpommern mit etlichen guten Serien mehrfach wie MiNr. 20/22, 23/25, MiNr. 195 mehrfach, Bl. 6 per siebenmal, zusätzlich Lokalausgaben usw. Hoher Katalogwert! (S)</b>	** / ◎ / *	<b>500,-</b>
12682	1945/49, zumeist gestempelter Posten in Tüten und auf Steckkarten, meist Maschinenaufdrucke und Köpfe I, dazu Schachtel mit Paketkartenausschnitten, sicher Fundgrube, günstiger Startpreis. (K)	** / * / ◎ / △	300,-
12683	<b>1945/49, spannende Partie in E-Büchern mit unzähligen Plattenfehlern, Abarten und Besonderheiten, der Sammler hat vieles bereits bestimmt und mit Zettelchen versehen, gehaltvoller Posten mit moderatem Ansatz. (K)</b>	** / * / ◎	<b>750,-</b>
12684	1945/49, netter kleiner Posten mit Briefen, Belegen und Ganzsachen, dabei einige bessere Exemplare gesichtet, schönes Lot, anschauen lohnt. (K)	☒ / GA	250,-
12685	<b>1945/49, enormer Bestand Bogen und Bogenteile, dabei viel Bärenausgabe und Maschinenaufdrucke, sicher Fundgrube für Plattenfehler, Abarten, Farben und Besonderheiten. (K)</b>	**	<b>1.200,-</b>
12686	<b>1945/49, umfangreiche, meist gestempelte und postfrische Prachtsammlung mit guten Ausgaben, Farben und Besonderheiten inkl. einiger Briefe, zum Teil signiert bzw. mit Fotoattest, durchgehend saubere Erhaltung. (M)</b>	◎ / △ / ** / * / ☒	<b>1.000,-</b>
12687	1945/49 (ca.) interessante Sammlung im Vordruckalbum mit einigen besseren Werten und Block 6 mit ESST, ca. 1.570,- € Katalogwert. (A)	◎	100,-
12688	<b>1945/48, PLATTENFEHLER, enormer meist geprüfter Bestand von katalogisierten Abarten oft in größeren Stückzahlen, Marken in tadelloser Erhaltung, Michelwert ca. 33.000,- € (S)</b>	** / ◎	<b>2.300,-</b>
12689	<b>1945-46, umfangreiches SBZ-Lager in gestempelter Erhaltung, vieles geprüft Kramp/Ströh BPP, dabei viele gute Werte wie z.B. „Musterschau“ mit WZ X, und Mi.-Nr. 156-61 X,Y. Ideal zum auflösen! Katalogwert weit über 18.000,-€ (S)</b>	◎	<b>1.700,-</b>
12690	<b>1945-46, Riesiges postfrisches Händlerlager. Vieles geprüft, auch die kleinen Werte. Sehr stark spezialisiert (aus Mi.-Nr. 8-241), sehr schöne Qualität, hohe Prüfkosten, Michel Katalogwert über 60.000,-€ (S)</b>	**	<b>4.500,-</b>
12691	<b>1945-46, Riesiger Posten mit Bogen und Bogenteilen aus Mi.-Nr. 48-149, ideal zum Auflösen, dabei über 500 mal Mi.-Nr. 126 Yd, sowie 200 mal Mi.-Nr. 76 Yc. Gesamtkatalogwert über 48.000,-€ (S)</b>	**	<b>3.000,-</b>
12692	1945/46 (ca.), Berlin-Brandenburg: kleine postfrische und gestempelte Sammlung dieser Ausgabe mit Besonderheiten, sowie Ziffernausgabe West-Sachsen mit Plattenfehlern/Abarten, Mi. n.A.d.E. ca. 2.300,- €, ansehen! (M)	** / ◎	200,-
12693	1945, 12 Pfg Potschta Ölfarbe auf Umschlag mit Stempel „DRESDEN A 16 23.6.45“, Fotoattest Ströh BPP: „...echt und einwandfrei - in tadelloser Erhaltung!“ (T) 4l	☒	250,-
12694	1946, Mecklenburg-Vorpommern mit besseren, u. a. Mi.-Nr. 15 U im gestempelten senkrechten Paar vom OR, 4er-Streifen Mi.-Nr. 11 senkrecht ungezähnt und Zwischensteeg (signiert Heinert), weitere Werte ebenfalls BPP geprüft, z. B. Nr. 30x, 32x, 36yg postfrisch mehrfach, etc. (T) 15 U, 11, 30x, 32x, 36yg	◎ / * / **	250,-
12695	1946, Leipziger Messe-Block (Bl.5) per 14-mal, meist postfrisch, teils kleine Beanstandungen bzw. ausgeprägte Kalanderbüge (T)	** / *	200,-
12696	<b>1946, Provinz Sachsen 12 Pf. rot Bodenreform, 13.060 Marken in postfrischen Einheiten, teils mit Bogenrändern. Katalogwert 130.600,- Euro. (K) 91z</b>	**	<b>2.000,-</b>
12697	<b>1946, Provinz Sachsen 6 Pf. grün Bodenreform, 11.035 Marken in postfrischen Einheiten, teils mit Bogenrändern. Katalogwert 110.350,- Euro. (K) 90z</b>	**	<b>1.700,-</b>
12698	1946, vier Blankobriefe mit jeweils kompletter Zusammendruckgarnitur Westsachsen Ziffern (Mi.-Nr. W Zd 13 - W Zd 16 und S Zd 3 - S Zd 6), alle sauber gestempelt Leipzig C1 =k=, 22.5.46. Mi. 1.200,- Euro! (T)	☒	120,-
P 12699	1948, Sammlung der Bezirkshandstempelaufdrucke des Bezirk 2° (OPD Magdeburg) mit 40 Marken, nach ARGE-Handbuch-Nummern gesammelt, ausschließlich Marken in postfrischer, ungebrauchter und gestempelter Erhaltung (auch auf Briefstück bzw. Paketkartenabschnitt), ohne Dubletten, alles auf DIN-A5-Einsteckkarten! Es sind alle sechs möglichen Postämter enthalten mit z.T. besseren Wertstufen! Viele Marken sind bereits geprüft (z.T. Altprüfzeichen). Sehr interessante Zusammenstellung des schwierigen Bezirkes mit apertierter Bezirkszahl! (T)	** / * / ◎ / △	200,-
12700	<b>1948, umfangreiche Sammlung der Bezirkshandstempelaufdrucke von Bezirk 3 bis Bezirk 41, in 5 Einsteckalben, nach ARGE-Handbuch-Nummern gesammelt, ausschließlich Marken in postfrischer, ungebrauchter und gestempelter Erhaltung, darunter viele Briefstücke bzw. Paketkartenabschnitte! Die Marken sind z.T. dicht übereinandergesteckt! Es sind sehr seltene Aufdrucktypen mit hohen Gruppenzuschlägen, seltene Aufdruckfarben und auch seltene Wertstufen vorhanden! Viele Marken sind bereits geprüft (z.T. Altprüfzeichen versch. Prüfer aber auch BPP-Prüfungen). Beeindruckendes Objekt für den Kenner! (S)</b>	** / * / ◎ / △	<b>2.000,-</b>

P 12701	1948, umfangreiche Sammlung der Bezirkshandstempelaufdrucke des Bezirk 3 (OPD Berlin), nach ARGE-Handbuch-Nummern gesammelt, ausschließlich auf Belegen, im dicken Safe-Briefe-Album! Es wurde versucht, alle Handstempeltypen eines jeden Postamtes auf Brief zu dokumentieren, dabei wurden auch noch die verschiedenen Aufdruckfarben berücksichtigt. Die Sammlung beinhaltet 112 Belege (alle bestimmt nach Typen), dabei viele bessere Aufdrucke mit hohen Gruppen-Zuschlägen, seltene Markenverwendungen (u.a. auch Ziffern), viele MiF versch. Ämter, MiF mit Zehnfachfrankaturen, bessere Portostufen wie z.B. R-Briefe, Eilboten-Briefe, Auslandsbriefe und auch Fremdverwendungen, mehrere West-Berlin-Verwendungen, usw., sehr vieles bereits geprüft! Beeindruckendes Objekt! (A)	☒	1.500,-
P 12702	1948, umfangreiche Sammlung der Bezirkshandstempelaufdrucke des Bezirk 3 (OPD Berlin), nach ARGE-Handbuch-Nummern gesammelt, ausschließlich Marken in postfrischer, ungebrauchter und gestempelter Erhaltung (oft auch auf Briefstück bzw. Paketkartenabschnitt), ohne Dubletten, alles auf DIN-A4-Einsteckseiten! Es wurde versucht, alle Handstempeltypen eines jeden Postamtes inklusive Untertypen und Aufdruckfarben zu belegen. Dabei wurden möglichst alle Wertstufen berücksichtigt! Die Marken sind z.T. dicht übereinander gesteckt (eine Zeile pro Aufdrucktype!). Es sind seltenste Aufdrucktypen mit hohen Gruppenzuschlägen enthalten und auch seltene Wertstufen (diverse Ziffern- u. Markwerte vielfach)! Viele Marken sind bereits geprüft (z.T. Altprüfzeichen versch. Prüfer aber auch BPP-Prüfungen). Beeindruckendes Objekt! (M)	** / * / ◎ / △	2.000,-
P 12703	1948, umfangreiche Sammlung der Bezirkshandstempelaufdrucke des Bezirk 14 (OPD Dresden), nach ARGE-Handbuch-Nummern gesammelt, ausschließlich Marken in postfrischer, ungebrauchter und gestempelter Erhaltung (oft auch auf Briefstück oder Paketkartenabschnitt), ohne Dubletten, alles auf DIN-A4-Einsteckseiten! Es wurde versucht, alle Handstempeltypen eines jeden Postamtes inklusive Untertypen und Aufdruckfarben zu belegen. Dabei wurden möglichst alle Wertstufen berücksichtigt! Die Marken sind z.T. dicht übereinander gesteckt (eine Zeile pro Aufdrucktype!). Es sind seltenste Aufdrucktypen mit hohen Gruppenzuschlägen enthalten. Es fehlen nur ganz wenige Postämter! Viele Marken sind bereits geprüft (z.T. Altprüfzeichen versch. Prüfer aber auch BPP-Prüfungen). Beeindruckendes Objekt! (M)	** / * / ◎ / △	2.000,-
P 12704	1948, umfangreiche Sammlung der Bezirkshandstempelaufdrucke des Bezirk 14 (OPD Dresden), nach ARGE-Handbuch-Nummern gesammelt, ausschließlich auf Belegen, im dicken Leitz-Ordner! Es wurde versucht, alle Handstempeltypen eines jeden Postamtes auf Brief zu dokumentieren, dabei wurden auch noch die verschiedenen Aufdruckfarben berücksichtigt. Die Sammlung beinhaltet 209 Belege (alle bestimmt nach Typen), dabei viele bessere Aufdrucke mit hohen Gruppen-Zuschlägen, viele MiF mit Zehnfachfrankaturen, Ganzsachen, bessere Portostufen wie z.B. R-Briefe, viel Bedarfspost, fast alles bereits geprüft! Beeindruckendes Objekt! (A)	☒	2.200,-
P 12705	1948, umfangreiche Sammlung der Bezirkshandstempelaufdrucke des Bezirk 16 (OPD Erfurt), nach ARGE-Handbuch-Nummern gesammelt, ausschließlich auf Belegen, im dicken Safe-Briefe-Album! Es wurde versucht, alle Handstempeltypen eines jeden Postamtes auf Brief zu dokumentieren, dabei wurden auch noch die verschiedenen Aufdruckfarben berücksichtigt. Die Sammlung beinhaltet 220 Belege (alle bestimmt nach Typen), dabei viele bessere Aufdrucke mit hohen Gruppen-Zuschlägen, viele MiF mit Zehnfachfrankaturen, etliche bessere Wertstufen, komplette Satzfrankatur, bessere Portostufen wie z.B. R-Briefe (viele versch. Not-R-Zettel), sehr viel Bedarfspost von kleinen Ämtern! Viele Stücke bereits geprüft! Beeindruckendes Objekt! (A)	☒	2.200,-
P 12706	1948, umfangreiche Sammlung der Bezirkshandstempelaufdrucke des Bezirk 16 (OPD Erfurt), nach ARGE-Handbuch-Nummern gesammelt, ausschließlich Marken in postfrischer, ungebrauchter und gestempelter Erhaltung (oft auch auf Briefstück bzw. Paketkartenabschnitt), ohne Dubletten, alles auf DIN-A4-Einsteckseiten! Es wurde versucht, alle Handstempeltypen eines jeden Postamtes inklusive Untertypen und Aufdruckfarben zu belegen. Dabei wurden möglichst alle Wertstufen berücksichtigt! Die Marken sind z.T. dicht übereinander gesteckt (eine Zeile pro Aufdrucktype!). Es sind seltenste Aufdrucktypen mit hohen Gruppenzuschlägen enthalten. Es fehlen nur ganz wenige Postämter! Viele Marken sind bereits geprüft (z.T. Altprüfzeichen versch. Prüfer aber auch BPP-Prüfungen), 4x mit Fotobefund BPP! Beeindruckendes Objekt! (M)	** / * / ◎ / △	2.800,-
P 12707	1948, umfangreiche Sammlung der Bezirkshandstempelaufdrucke des Bezirk 20 (OPD Halle Saale), nach ARGE-Handbuch-Nummern gesammelt, ausschließlich auf Belegen, im dicken Safe-Briefe-Album! Es wurde versucht, alle Handstempeltypen eines jeden Postamtes auf Brief zu dokumentieren, dabei wurden auch noch die verschiedenen Aufdruckfarben berücksichtigt. Die Sammlung beinhaltet 213 Belege (alle bestimmt nach Typen), dabei viele bessere Aufdrucke mit hohen Gruppen-Zuschlägen, viele MiF mit SBZ- bzw. Zehnfachfrankaturen, etliche bessere Wertstufen, bessere Portostufen wie z.B. Eilbriefe, R-Briefe (viele versch. Not-R-Zettel), Auslandsbriefe, sehr viel Bedarfspost von kleinen Ämtern, auch Landpost! Viele Stücke bereits geprüft! Beeindruckendes Objekt! (A)	☒	2.200,-

P 12708	1948, umfangreiche Sammlung der Bezirkshandstempelaufdrucke des Bezirk 20 (OPD Halle Saale), nach ARGE-Handbuch-Nummern gesammelt, ausschließlich Marken in postfrischer, ungebrauchter und gestempelter Erhaltung (oft auch auf Briefstück bzw. Paketkartenabschnitt), ohne Dubletten, alles auf DIN-A4-Einsteckseiten! Es wurde versucht, alle Handstempeltypen eines jeden Postamtes inklusive Untertypen und Aufdruckfarben auf allen möglichen Wertstufen zu belegen! Die Marken sind z.T. dicht übereinander gesteckt (eine Zeile pro Aufdrucktype!). Es sind seltenste Aufdrucktypen mit hohen Gruppenzuschlägen enthalten, sowie auch bessere Wertstufen (Ziffer- u. Markwerte) und Besonderheiten, wie z.B. gestpl. Druckerzeichen, Aufdrucke auf Paaren, etc. Es fehlen nur ganz wenige Postämter! Viele Marken sind bereits geprüft (z.T. Altprüfzeichen versch. Prüfer aber auch BPP-Prüfungen). Beeindruckendes Objekt! (M)	**/ */ ⊙/ Δ	2.600,-
P 12709	1948, umfangreiche Sammlung der Bezirkshandstempelaufdrucke des Bezirk 27 (OPD Leipzig), nach ARGE-Handbuch-Nummern gesammelt, ausschließlich Marken in postfrischer, ungebrauchter und gestempelter Erhaltung (oft auch auf Briefstück bzw. Paketkartenabschnitt), ohne Dubletten, alles auf DIN-A4-Einsteckseiten! Es wurde versucht, alle Handstempeltypen eines jeden Postamtes inklusive Untertypen und Aufdruckfarben auf allen möglichen Wertstufen zu belegen! Die Marken sind z.T. dicht übereinander gesteckt (eine Zeile pro Aufdrucktype!). Es sind seltenste Aufdrucktypen mit hohen Gruppenzuschlägen enthalten, sowie auch bessere Wertstufen (Ziffer- u. Markwerte). Es fehlen nur wenige Postämter! Viele Marken sind bereits geprüft (z.T. Altprüfzeichen versch. Prüfer aber auch BPP-Prüfungen). Beeindruckendes Objekt! (M)	**/ */ ⊙/ Δ	2.000,-
P 12710	1948, umfangreiche Sammlung der Bezirkshandstempelaufdrucke des Bezirk 27 (OPD Leipzig), nach ARGE-Handbuch-Nummern gesammelt, ausschließlich auf Belegen, im dicken Safe-Briefe-Album! Es wurde versucht, alle Handstempeltypen eines jeden Postamtes auf Brief zu dokumentieren, dabei wurden auch noch die verschiedenen Aufdruckfarben berücksichtigt. Die Sammlung beinhaltet 180 Belege (alle bestimmt nach Typen), dabei viele bessere Aufdrucke mit hohen Gruppen-Zuschlägen, viele MiF mit Zehnfachfrankaturen, bessere Portostufen wie z.B. R-Briefe (viele versch. Not-R-Zettel), Postanweisung, Ganzsachen (auch gebraucht), Besonderheiten wie Zensurmaßnahmen, sehr viel Bedarfspost von kleinen Ämtern! Viele Stücke bereits geprüft! Beeindruckendes Objekt! (A)	☒	1.800,-
P 12711	1948, Sammlung der Bezirkshandstempelaufdrucke des Bezirk 29 (OPD Magdeburg) mit 110 Marken, nach ARGE-Handbuch-Nummern gesammelt, ausschließlich Marken in postfrischer, ungebrauchter und gestempelter Erhaltung (auch auf Briefstück), ohne Dubletten, alles auf DIN-A5-Einsteckkarten! Es wurde versucht die Handstempel eines jeden Postamtes auf möglichst vielen Wertstufen zu belegen! Es sind sehr seltene Aufdrucktypen mit teilweise hohen Gruppenzuschlägen enthalten. Viele Marken sind bereits geprüft (z.T. Altprüfzeichen versch. Prüfer aber auch BPP-Prüfungen). Beeindruckende Zusammenstellung dieses schwierigen Bezirkes! (T)	**/ */ ⊙/ Δ	400,-
P 12712	1948, umfangreiche Sammlung der Bezirkshandstempelaufdrucke des Bezirk 36 + 38 (OPD Potsdam und RPD Stettin), nach ARGE-Handbuch-Nummern gesammelt, ausschließlich auf Belegen, im dicken Safe-Briefe-Album! Es wurde versucht, alle Handstempeltypen eines jeden Postamtes auf Brief zu dokumentieren, dabei wurden auch noch die verschiedenen Aufdruckfarben berücksichtigt. Die Sammlung beinhaltet 144 Belege (alle bestimmt nach Typen, 140 Stück Bez. 36 + 4 Stück Bez. 38), dabei viele bessere Aufdrucke mit hohen Gruppen-Zuschlägen, viele MiF mit Zehnfachfrankaturen, bessere Portostufen wie z.B. R-Briefe (viele versch. Not-R-Zettel), sehr viel Bedarfspost von kleinen Ämtern, auch Landpost! Viele Stücke bereits geprüft (1x Fotobefund)! Beeindruckendes Objekt! (A)	☒	1.500,-
P 12713	1948, umfangreiche Sammlung der Bezirkshandstempelaufdrucke des Bezirk 36 (OPD Potsdam), nach ARGE-Handbuch-Nummern gesammelt, ausschließlich Marken in postfrischer, ungebrauchter und gestempelter Erhaltung (oft auch auf Briefstück bzw. Paketkartenabschnitt), ohne Dubletten, alles auf DIN-A4-Einsteckseiten! Es wurde versucht, alle Handstempeltypen eines jeden Postamtes inklusive Untertypen und Aufdruckfarben auf allen möglichen Wertstufen zu belegen! Die Marken sind z.T. dicht übereinander gesteckt! Es sind seltenste Aufdrucktypen mit hohen Gruppenzuschlägen enthalten, sowie auch bessere Wertstufen mit Ziffer- u. Markwerte. Es fehlen nur wenige Postämter! Viele Marken sind bereits geprüft (z.T. Altprüfzeichen versch. Prüfer aber auch BPP-Prüfungen). Beeindruckendes Objekt! (M)	**/ */ ⊙/ Δ	1.400,-
P 12714	1948, umfangreiche Sammlung der Bezirkshandstempelaufdrucke des Bezirk 37 (OPD Schwerin), nach ARGE-Handbuch-Nummern gesammelt, ausschließlich auf Belegen, im Leitz-Ordner! Es wurde versucht, alle Handstempel eines jeden Postamtes auf Brief zu dokumentieren, unter Berücksichtigung der versch. Aufdruckfarben. Die Sammlung beinhaltet 78 Belege (alle bestimmt nach Typen), dabei viele bessere Aufdrucke, viele MiF mit Zehnfachfrankaturen, etliche bessere Wertstufen, komplette Satzfrankatur, bessere Portostufen wie z.B. Nachnahme-Paketkarte, R-Briefe (viele versch. Not-R-Zettel), sehr viel Bedarfspost von kleinen Ämtern! Viele Stücke bereits geprüft! Beeindruckendes Objekt! (A)	☒	800,-
P 12715	1948, umfangreiche Sammlung der Bezirkshandstempelaufdrucke des Bezirk 37 (OPD Schwerin), nach ARGE-Handbuch-Nummern gesammelt, ausschließlich Marken in postfrischer, ungebrauchter und gestempelter Erhaltung (oft auch auf Briefstück bzw. Paketkartenabschnitt), ohne Dubletten, alles auf DIN-A4-Einsteckseiten! Es wurde versucht, alle Handstempeltypen eines jeden Postamtes inklusive Untertypen und Aufdruckfarben auf allen möglichen Wertstufen zu belegen! Die Marken sind z.T. dicht übereinander gesteckt! Es sind seltenste Aufdrucktypen mit hohen Gruppenzuschlägen enthalten, sowie auch bessere Wertstufen mit Ziffer- u. Markwerte. Es fehlen nur wenige Postämter! Viele Marken sind bereits geprüft (z.T. Altprüfzeichen versch. Prüfer aber auch BPP-Prüfungen). Beeindruckendes Objekt! (M)	**/ */ ⊙/ Δ	1.500,-



P 12716	<b>1948, umfangreiche Sammlung der Bezirkshandstempelaufdrucke des Bezirk 38 (RPD Stettin) mit 236 verschiedenen Werten, nach ARGE-Handbuch-Nummern gesammelt, ausschließlich Marken in postfrischer, ungebrauchter und gestempelter Erhaltung (oft auch auf Briefstück bzw. Paketkartenabschnitt), ohne Dubletten, alles auf DIN-A4-Einsteckseiten! Es sind alle 16 verschiedenen Postämter vertreten mit fast allen Handstempel-Typen (jeweils mit verschiedenen Wertstufen belegt)! Die Marken sind z.T dicht übereinander gesteckt! Es sind seltenste Aufdrucktypen mit hohen Gruppenzuschlägen enthalten, sowie auch bessere Wertstufen! Viele Marken sind bereits geprüft (z.T. Altprüfzeichen versch. Prüfer aber auch BPP-Prüfungen). Beeindruckende Zusammenstellung! (M)</b>	**/ */ ⊙/ Δ	<b>1.000,-</b>
P 12717	<b>1948, umfangreiche Sammlung der Bezirkshandstempelaufdrucke des Bezirk 41 (OPD Chemnitz), nach ARGE-Handbuch-Nummern gesammelt, ausschließlich auf Belegen, im dicken Leitz-Ordner! Es wurde versucht, alle Handstempel eines jeden Postamtes auf Brief zu dokumentieren, unter Berücksichtigung der versch. Aufdruckfarben. Die Sammlung beinhaltet 148 Belege (alle bestimmt nach Typen), dabei viele bessere Aufdrucke, viele MiF mit Zehnfachfrankaturen, etliche bessere Wertstufen, komplette Satzfrankatur, bessere Poststufen wie z.B. Postscheckbrief, R-Briefe (viele versch. Not-R-Zettel u. R-Stpl.), sehr viel Bedarfspost von kleinen Ämtern, auch Landpost! Viele Stücke bereits geprüft! Beeindruckendes Objekt! (A)</b>	⊗	<b>1.500,-</b>
P 12718	<b>1948, umfangreiche Sammlung der Bezirkshandstempelaufdrucke des Bezirk 41 (OPD Chemnitz), nach ARGE-Handbuch-Nummern gesammelt, ausschließlich Marken in postfrischer, ungebrauchter und gestempelter Erhaltung (oft auch auf Briefstück bzw. Paketkartenabschnitt), ohne Dubletten, alles auf DIN-A4-Einsteckseiten! Es wurde versucht, alle Handstempeltypen eines jeden Postamtes inklusive Untertypen und Aufdruckfarben auf verschiedenen Wertstufen zu belegen! Die Marken sind z.T dicht übereinander gesteckt! Es sind seltenste Aufdrucktypen mit hohen Gruppenzuschlägen enthalten, sowie auch bessere Wertstufen! Viele Marken sind bereits geprüft (z.T. Altprüfzeichen versch. Prüfer aber auch BPP-Prüfungen). Beeindruckendes Objekt! (M)</b>	**/ */ ⊙/ Δ	<b>1.200,-</b>
12719	<b>1948, Bezirkshandstempel und Maschinenaufdrucke, interessanter Posten mit fast 60 Belegen, dabei R-Briefe, Brief nach Wien, Nachgebühren-Briefe usw., zum Teil schon BPP geprüft, sehr schöne Mischung! (A)</b>	⊗	<b>700,-</b>
12720	1948, Lot mit Bezirkshandstempel-Aufdrucken auf 11 Steckkarten und 2 Tütchen aus verschiedenen Bezirken, in postfrisch, ungebraucht und gestempelt, (z.T. als Paketkartenabschnitt), insgesamt über 230 Stück, teilweise bereits geprüft, dabei viele bessere Werte, auch einige Fälschungen, interessanter Posten! (T)	**/**/⊙	200,-
12721	1948, Sammlung Bezirkshandstempel auf 26 selbstgestalteten Blättern (englische Beschriftung), mit 229 Werten, in ungebrauchter- postfrischer und gestempelter Erhaltung, fast alles geprüfte Werte GPSY, spezialisiert nach Aufdrucktypen, dabei auch einige Ziffern- u. Markwerte! Aus amerikanischem Sammlungsbestand! (M)	*/**/⊙	300,-
12723	1948, Doubletten-Sammlung Bezirkshandstempel mit ca. 500 Werten, ungebraucht, postfrisch und gestempelt, dabei viele echt geprüfte Werte mit vielen interessanten Orten und Einheiten, ca. 300 Werte als Fälschungen geprüft! Aus amerikanischem Sammlungsbestand! (A)	**/**/⊙	250,-
12724	1948, Posten mit Bezirkshandstempelaufdrucken aller Bezirke, in postfrisch, ungebraucht, gestempelt, Briefabschnitte und Paketkartenabschnitte, darunter viele größere postfrische Markeneinheiten, Teilsätze und Sätze, bessere Einzelwerte und Dubletten aber auch viele Fälschungen, verfälschte Briefe usw., auf Einsteckkarten DIN-A6-4 und in Tütchen. Interessantes Vergleichsmaterial! (S)	**/ *//⊙/ Δ/ ⊗	250,-
P 12725	<b>1948, Sammlung der Bezirkshandstempelaufdrucke mit 61 Belegen im Schaubeck-Klembinder. Die Sammlung beinhaltet sehr viele bessere Belege und Besonderheiten wie z.B. etliche MiF zwischen Ausgaben versch. Bezirke, bezirksfremde Verwendungen, fast alle Belege bestimmt nach Typen (ARGE-Handbuch), dabei viele bessere Aufdrucke, bessere Poststufen, sehr viel Bedarfspost von kleinen Ämtern, Nachgebühren, etc.! Viele Stücke bereits geprüft! Sehr schönes Objekt! (A)</b>	⊗	<b>500,-</b>
P 12726	1948, Sammlung von 19 verschiedenen Belegen der Bezirkshandstempelaufdrucke des Bezirkes 29 und 2° (OPD Magdeburg), nach ARGE-Handbuch-Nummern gesammelt. Alle Belege sind bereits bestimmt nach Aufdruck-Typen, fast alles Bedarfspost, dabei auch zwei R-Brief! Viele Stücke bereits geprüft! (M)	⊗	160,-
12727	1948, Posten mit 71 Bezirkshandstempel-Belegen, darunter Fernbriefe, R-Briefe, Drucksachen, interessante EF, MeF und MiF, diverse MiF mit Zehnfachfrankaturen, etc., sehr viel Bedarfspost in teils unterschiedlicher Erhaltung! Viele Belege bereits geprüft! Fundgrube! (S)	⊗	200,-
12728	1948, Lot von 17 Briefen und Karten zumeist Ost- und West-Sachsen sowie Allgemeine Ausgabe, dabei MiF Lokalausgabe Görlitz mit Ost-Sachsen, R-Briefe, bessere Farben, Massenfrankatur West-Sachsen als Einheiten frankiert mit Abarten, Auslandspost, Not-R-Stempel, etc. (M)	⊗	120,-
12729	1951, WELTJUGENDFESTSPIELE Sammlung der Werbestempel auf 281 Belegen in 2 Briefealben, durchweg verschiedene! Alphabetisch geordnet und in dieser Form kaum angeboten! (A2)	⊗	100,-
12730	<b>15 Pf X a 1000 x postfrisch (9 Originalbögen + 100 in Teilen), 1 Bogen alle 100 geprüft Ströh, Michel 25.000,- €. (M) 133 X a</b>	**	<b>1.300,-</b>
12731	<b>ABARTEN UND PLATTENFEHLER, stark spezialisierter Bestand hauptsächlich der „Bärenausgabe“ mit einer Unzahl an katalogisierten und nicht erwähnten Zufälligkeiten, der Sammler errechnete einen Katalogwert von weit über 5.000,- €, anschauen. (A)</b>	**/⊙	<b>1.000,-</b>

**SOWJETISCHE ZONE - GANZSACHEN**

12732	<b>1946/89, schöne Sammlung GANZSACHEN in 3 Briefalben, ungebraucht und gebraucht je ziemlich komplett, insgesamt über 350 Karten, dabei 4 Suchdienstkarten (2mal gebraucht), FP 1 ungebraucht, P 22 I ungebraucht (2), 22 IV ungebraucht (meist geprüft) - insgesamt über 30 verschiedene Handstempelganzsachen, 3 verschiedene Bilder P47 je mit rotem Postkriegs-L2, gute Doppelkarten - teils ins Ausland. usw. (3A)</b>	GA	<b>1.500,-</b>
<b>DDR</b>			
12733	<b>1945/90, doppelt geführte, je nahezu komplette Vordruck-Sammlung inc. Dienstmarken und einigen Zusammendrucken, dazu etwas Dubletten, untergebracht in 2 großen Kartons, hoher Katalogwert. (K2)</b>	**/*/⊙	<b>1.000,-</b>
12734	1945/86, Sammlung ab SBZ über weite Strecken vollständig auf altem Vordruck, überwiegend ungebraucht, Blockausgaben postfrisch in Fotoecken, dabei auch einige frühe Maximumkarten sowie Zusammendrucke und Markenheftchen. (A)	*/*/*/⊙	200,-
12735	<b>1945/81, gute Sammlung in zwei Alben, beginnend mit SBZ ab Mecklenburg-Vorpommern, Bl. 4 und 6, DDR mit allen guten Anfangsausgaben wie Chinesen, Marx-Blocks usw. Hoher Katalogwert! (A2)</b>	**/⊙/*	<b>500,-</b>
P 12736	1945/65, starker Posten mit über 40 Briefen und Belegen, dabei gute echt gelaufene FDC, Maximumkarten, bessere Frankaturen und weitere Besonderheiten, schöne Partie, günstig angesetzt. (M)	⊗/FDC/ Mk	300,-
12737	1945/55, kleine Partie auf Karten, etwas SBZ mit u.a. Mecklenburg-Vorpommern, DDR mit einigen besseren wie Akademie (T)	**/⊙	50,-
12738	1945/53, Steckkartenposten SBZ und DDR, mit u.a. Potschta, Holzhausen-Ausgabe, Chinesen, Akademie, Debria-Block etc. (T)	⊙/**/*	80,-
12739	1946/70, Steckkarten mit Besonderheiten, dabei 2 Karten SBZ, Messe 1951 FDC, Phasendruck 10 Pf Gemälde 1970, Sportfest 1969 ungezähnt, 80 Pf Köpfe II in Einheiten und 10 Karten mit ZKD, anschauen. (T)	**/⊙/FDC	50,-
12740	<b>1948/90, umfangreicher Posten mit „Resten“, Viererblöcken, schönen Briefstücken, reichlich Dubletten inkl. Blockausgaben (u.a. 15 x Block 12 IV), Zusammendrucke mit besseren usw., alles sauber in 10 Alben untergebraucht, hoher Katalogwert! (K2)</b>	**/*/⊙/ Δ/⊗	<b>1.200,-</b>
12741	<b>1948/90, Händlerbestand in 6 Lagerbüchern ab Mi.-Nr. 182, mit vielen guten Ausgaben (ohne die Blocks und Kleinbogen), im Anhang guter Teil Dienstmarken, Katalogwert über 35.000,- €. (K1)</b>	**/*/⊙	<b>2.300,-</b>
12742	1948/53, SBZ und DDR, Köpfe I/II, 14200 Werte auf Abrechnungsbogen der Post geklebt zum Umtausch gegen Freimarken 5Jahrplan, zusätzlich 57 Werte 84 Pfg. Goethe in zwei Blockstücken, entwertet mit Tagesstempel Sonneberg und Gorzke 30.6.51. (K)	(*)	250,-
12743	Ab 1948, gehaltvoller Bestand mit Teilsammlungen besseren Einzelmarken, guten Blocks und vielen Markenheftchen, dazu starker Dubletten-Teil, hoher Katalogwert. (K2)	**/*/⊙	300,-
12744	1949/1990, postfrische Sammlung in 5 Lindner-Vordruckalben, mit etlichen besseren Ausgaben u.a. MARX-Blocks, ab 1955 offensichtlich komplett, dabei auch einige Zusammendrucke und etwas SBZ etc. (K1)	**	350,-
12745	<b>1949/90, interessanter Briefe und Postkartenposten mit Schwerpunkt bis 1955, dabei viele schöne Frankaturen mit Anfangsausgaben, R-Briefe, Auslandspost, Zusammendrucke und Kleinbogen, etwas Dienst und auch FDC's, einige hundert Stück, hoher Katalogwert! (S)</b>	⊗	<b>500,-</b>
12746	<b>1949/90, sehr umfangreiche, meist gestempelte Prachtsammlung mit einigen Besonderheiten und sehr vielen (auch postfrischen) Zusammendrucken, augenscheinlich beides über weite Strecken komplett, dazu kleiner Teil Dienstmarken, sauber in 4 Alben, sehr hoher Katalogwert! (K)</b>	⊙/**/Δ/ ⊗	<b>1.200,-</b>
12747	1949/90, postfrische Sammlung sauber in 6 roten Vordruckalben der Fa Leuchtturm, dabei zusätzlich einige Besonderheiten und bessere Zusammendrucke, sauberer Posten. (K)	**	Gebot
12748	<b>1949/90, gehaltvolle nahezu vollständige, zum Teil doppelt geführte Sammlung mit allen Spitzen und umfangreichen, auch besseren Dubletten, ein Teil der neueren Marken ist noch in Umschlägen nach Jahrgängen, zusätzlich Blöcke und Kleinbogen mehrfach, hoher Katalogwert, günstig angesetzt. (K)</b>	**/*/⊙/ ⊗	<b>700,-</b>
12749	<b>1949/90, spezialisierte doppelt geführte Luxus Sammlung in 17 Bänden, ausgeschmückt mit Belegen, Ganzsachen, Zusammendrucken und kompletten Bogen, Katalogwert nach Angaben des Einlieferers über 19.000,- €, genaue Aufstellung vorhanden. (K3)</b>	**/*/⊗/⊗/ GA	<b>3.500,-</b>
12750	1949/90, interessante Zusammenstellung mit einigen besseren Ausgaben auf Steckkarten, dabei auch Abarten, Plattenfehler und Dienstmarken, hoher Katalogwert. (T)	**/*/⊙	150,-
12751	1949/85 (ca.), postfrischer, ungebrauchter und gestempelter 11-bändiger Lagerbestand (ohne Übermen-gen), mit vielen kompletten Ausgaben u.a. auch Blocks und Kleinbogen, sehr hoher Katalogwert. (K)	**/*/⊙	200,-
12752	1949/81, interessante Sammlung DDR im Klemmbinder, beginnend mit diversen gebrauchten Ganzsachen ab SBZ (mit Bild-GA Pieck), dann Abteilung Dienstmarken u. Zentraler Kurierdienst (teilweise mehrfach), dabei diverse Ausgaben in 4er-Blocks gestpl., Diensmarken für Zustellungsurkunde in Bogen u. Bogenteilen, anschließend noch Ausgabe „Kleine Bauwerke“ im Bogen mit Bogenabstempelung. (A)	**/*/⊙/GA	130,-
12753	1949/80, meist bedarfsgestempelte Sammlung nach Vordruck vollständig, dazu Briefe, Belege und FDC meist 60er und 70er Jahre, dazu Bund Belege aus dem gleichen Zeitraum, günstiger Start. (K)	⊙/⊗/FDC	300,-

Los-Nr.	Description	Symbol	Ausruf
<b>12754</b>	<b>1949/65, interessante, meist gestempelte und postfrische Sammlung mit einigen besseren Marken, Farben, Wasserzeichen-Besonderheiten und Plattenfehler, zum Teil signiert bzw. mit Attest, durchgehend saubere Erhaltung, etwas für den Sammler mit Zeit! (M)</b>	⊙/ **/ */ Δ	<b>500,-</b>
12755	1950/90, unkonventionelle Zusammenstellung ab den Anfangsausgaben bis Dienst, in E- Büchern, Umschlägen und auf Steckkarten, dabei geprüfte Besonderheiten, Plattenfehler, und Abarten, eingehende Besichtigung empfohlen. (K)	**/⊙	300,-
12756	1950/72, schöne Briefesammlung in vier Alben, Hauptwert auf den Ausgaben der 50er und frühen 60er Jahre, viel interessantes Material, dekorative Frankaturen, Sperrwerte, Sonderbelege, Maximumkarten usw. (K)	⊠	100,-
12757	1950/62, kleines Lot mit MiNr. 261/70 gest., 327/41 **, 362/79 ** (T)	**/⊙	100,-
12758	1953/90 (ca.), mehrere 100 Briefe und Karten, dabei neben den üblichen FDC´s bzw. Sonderbelegen mit SST bzw. dafür vorbereitete Umschläge auch etliches an besonderen Verwendungsformen wie Einschreiben, Wertbriefen und Eilboten, hoher Bedarfspostanteil; ferner eine gestempelte Teilsammlung auf Vordrucken. (K)		120,-
12759	1955/80, nette Partie mit geschätzt 250 Belegen, dabei auch einige bessere Exemplare gesichtet wie „Pappchinese“ auf FDC, Dienstbrief, Blockfrankaturen...etc. anschauen. (S)	⊠/FDC	50,-
12760	1958/69, Rollen, 10 ungeöffnete 10 Pf Rollen Fünfjahresplan noch in der originalen Verpackung, dazu 1000er Rolle 20 Pf Ulbricht, Katalogwert für 11er Streifen über 5.000,- €. (S) 578 B (5000), 848 Y (1000)	**	200,-
12761	1959/1990, Sammlung kompletter Zusammendruckbogen, postfrisch oder gefälligkeitsgestempelt (nur ganz wenige Bogenteile), dabei auch einige Markenheftchenbögen, Mi. über € 4.200,- (ohne Bewertung von Randzudrucken, Plattenfehlern etc.), eine detaillierte Aufstellung liegt bei (A1)	**/⊙	350,-
<b>P 12762</b>	<b>1968/73, Phasendrucke, starker Bestand auf Steckkarten, manche Werte vielfach, zum Teil bereits mit Attesten und Befunden, dabei viele gesuchte Blockausgaben, Zusammendruckstreifen, Kleinbogen... etc. Aufstellung liegt bei, einen Einblick verschafft die Fototafel, gigantischer Katalogwert von über 1,2 Millionen Euro, allein für Prüfkosten und Fotobefunde wurden etliche Tausend Euro ausgegeben (K)</b>	**	<b>45.000,-</b>
12763	1968, fünf verschiedene Schalterbogen des Wertes zu 25 Pf „750 Jahre Rostock“, jeweils als Phasendrucke in den verschiedenen Farb-Druckphasen, alle in ungezählter Erhaltung auf gummiertem Papier mit Druckvermerk und Randzudrucken (Farbleisten). (M) 1385 Probe (250)	**	230,-
12764	1969, vier verschiedene Schalterbogen des Wertes zu 20 Pf „Weltmeisterschaften im Bahnradsport“, jeweils als Phasendrucke in den verschiedenen Farb-Druckphasen, alle in ungezählter Erhaltung auf gummiertem Papier mit Druckvermerk und Randzudrucken (Farbleisten). (M) 1492 Probe (200)	**	230,-
12765	1970/90, postfrischer Lagerbestand in Tüten, dabei sehr viele Blöcke und komplette Sätze, sehr hoher Katalogwert. (K)	**	Gebot
<b>12766</b>	<b>1970/90 (ca.), gigantischer Bestand mit etwa 170.000 Schmuck FDC in 33 großen Kartons, sortenreiche Partie mit Zusammendruckern, Blöcken und Sätzen, hoher Wiederverkaufswert. (K33)</b>	FDC	<b>9.000,-</b>
12767	1971, fünf verschiedene Schalterbogen des Wertes zu 20 Pf „Parteitag der SED“, jeweils als Phasendrucke in den verschiedenen Farb-Druckphasen, alle in ungezählter Erhaltung auf ungummiertem Papier mit Druckvermerk und Randzudrucken (Farbleisten). (M) 1677 Probe (250)	(*)	230,-
<b>12768</b>	<b>1972, Rosenausstellung Markenheftchenblatt 10 Pf im kompletten Druckbogen zu 6 Stück ungezähnt anstatt gezähnt, dazu 5 Bögen ebenfalls mit 6 Heftchenblättern in verschiedenen Phasendruckern (jeweils 1 Farbe weniger), einmalige Liebhaberstücke (M) HBL 14</b>	**	<b>1.200,-</b>
12769	1984/90, Jahrbücher postfrisch 1984, 1985, 1986, 1987 und 1990, dazu ETB Jahrbuch 1987, 1988 und 1990, gute Erhaltung. (S)	**/ETB	100,-
<b>12770</b>	<b>1987, riesiger Posten Klappkarten für ETB Jahrbuch 1987, viele verschiedene Nummern, die ETB sind mit Marken beklebt aber wurden nicht abgestempelt, wohl einmaliger Bestand, insgesamt etwa 20.000 Karten in 12 großen Kartons. (K12)</b>	ETB	<b>1.800,-</b>
<b>12771</b>	<b>1988/90, umfangreiche Partie postfrische Einzelwerte und komplette Sätze in vollständigen Bogen, Katalogwert für postfrisch 112.540,- € und gestempelt 1.500,-€ genaue Aufstellung liegt bei. (K2)</b> ex 3149-3327	**/⊙	<b>1.800,-</b>
<b><u>DDR - DIENSTMARKEN VERWALTUNGSPOST A</u></b>			
12772	1954/60, Partie mit über 400 Briefen mit Dienstmarken A, B, C, zumeist saubere Bedarfserhaltung, schöner Posten für Spezialisten. (K)	⊠	300,-
<b><u>DDR - DIENSTMARKEN VERWALTUNGSPOST B</u></b>			
12773	1957, Bestand von ca. 5000 ungebrauchten Werten (MiNr. 11 und 15) mit über 100 verschiedenen Kontrollzahlen, dabei Oberränder mit Leerfeldern, sämtlich zu Verrechnungszwecken auf Unterlage geklebt. (S)	(*)	240,-
12774	1957, saubere Sammlung mit über 220 verschiedenen frankierten Dienstbriefen in 2 Alben, dabei einige bessere Exemplare, in dieser Menge und Sortenvielfalt schwer zu beschaffen. (A2) ex 10-15	⊠	300,-
<b>12775</b>	<b>1958/59, schöne Sammlung mit 200 verschiedenen Briefen in 3 Alben, dabei zahlreiche gesuchte Ausgaben, in dieser Sortenvielfalt selten angeboten, immenser Katalogwert, anschauen lohnt. (A3)</b> ex 16-31	⊠	<b>500,-</b>

Los-Nr.	Description	Condition	Price
<b>DDR - DIENSTMARKEN LAUFKONTROLLZ. ZKD</b>			
12776	1954/64, Dienstmarken A, B, C, postfrisch und gestempelte Sammlung mit einigen Spitzen und vielen mittleren Ausgaben sauber im Album, hoher Katalogwert, besichtigen und kalkulieren. (A) ex 1-60	**/⊙/⊙	500,-
<b>DDR-MARKENHEFTCHEN</b>			
12777	Saubere Sammlung mit 36 verschiedenen postfrischen und einem gestempelten Markenheftchenbogen, dabei alle Hauptnummern vertreten, einige bessere Zähnungsvarianten enthalten, Katalogwert ca. 4.500,- €. (A) MHB 1 - 21	**	400,-
12777A	1988, gigantischer Bestand mit etwa 15.000 Stück Markenheftchen 9 „Angler und Fischzucht“ der Katalogwert für billigste Sorte 90.000,- €, dabei verschnittene Deckel gesehen, eventuell weitere bessere Varianten enthalten, untergebracht in 5 Kartons mit einem Gewicht von über 100 Kilo. (K5) MH 9	**	4.500,-
<b>DDR-ZUSAMMENDRUCKE</b>			
12778	1955, Zusammendrucke aus MHB 1-3 auf 5 Briefen, insgesamt 21 Kombinationen dabei bis auf SZ 2 und SZ 4 eine komplette Serie inklusive der 3 Herzstücke, selten Angeboten. (T) ex W 5 - HZ 3	☒	80,-
<b>DDR - GANZSACHEN</b>			
12779	1945/51, Posten ungebrauchte Ganzsachen mit 100 mal P 9 mit originaler Banderole, 9 mal P 40/01, 30 mal P 40/02, 34 mal P 50/01 und 3 mal P 50/02, zumeist saubere Erhaltung mit leicht gebräunten Rändern, Katalogwert über 2.400,- €. (S) ex P 9-50	GA	100,-
12780	1957/74, großer Posten nur gebrauchter Stücke, je per Luftpost mit diversen Sonderstempeln bzw. Zusatzstempeln, Erstflüge, etc.; dabei u.a. 13x P 78 Antwort, 3x P 78 Frage, 29x P 74 Antwort, 77x P 65 Frage, 20x P 65a Antwort, 7x P 64all, 3x P 64al, usw. Mi. ca. 12.200,- €. (S)	GA	850,-
P 12781	gigantischer Bestand von ca. 110.000 Ganzsachen */o, davon sind ca. 34.420 amtliche Ganzsachen ex P32/P109 und U1/U11 - der Katalogwert allein dieses Teils beträgt über 650.000 €, dazu 45.585 Privatganzsachen ex PP2/PP19 */o (meist SST), dabei alleine 75 x die seltene Doppelklappkarte 6 Pf Hauptmann mit Illustration, desweiteren 29.540 Zudruckkarten */SST (private Zudrucke auf amtl. Karten) - viele Motive, genaue Aufstellung vorhanden - der Einzelverkaufswert liegt bei ca. 500.000 € (Regal) ex P32/P109, U1/U11 u.a.	GA	20.000,-
<b>BUNDESREPUBLIK UND BERLIN</b>			
12782	1948/2005, Bund/Berlin anfangs gemischt gestempelt und ungebraucht zusammengetragene ab Mitte der 60er Jahre doppelt geführte Sammlung, dazu 3 Alben mit postfrischen Zehnerbogen aus der Zeit 1994-2000, sauberes Objekt mit potential. (K)	**/*/⊙	Gebot
12783	1948/2000, Lagermäßig aufgebauter Bestand ab den ersten Ausgaben mit vielen guten Werten und Sätzen diese zum Teil auch mehrfach, anschauen und rechnen, wird sicher nicht beim Ausruf bleiben. (K)	**/⊙	500,-
12784	Ab 1948, gehaltvoller Bestand mit Teilsammlungen besseren Einzelmarken, dazu starker Dubletten-Teil, hoher Katalogwert. (K2)	**/*/⊙	250,-
12785	Ab 1948, spannender und vielseitiger Posten von geschätzt 2.000 Briefen, Belegen und Ganzsachen, bei grober Durchsicht schon einige bessere Exemplare gesichtet, moderater Ansatz. (K2)	☒/GA	250,-
12786	1949/1998, saubere Sammlung BRD/Berlin, anfangs gestempelt und lückenhaft, später postfrisch komplett bis ca. 1990, dazu Sammlung ETB bis 1998, alles in einheitlichen Lindner-FL-Alben mit Schubern, sehr hoher Anschaffungspreis. (K3)	**/⊙	500,-
12787	1956/2008, augenscheinlich komplette ETB-Sammlung inkl. der Alt-ETB's mit Nr. 1 und 17 (beide signiert Schlegel BPP), zusammen in 19 Alben (meist von der Dt. Post). (K2)	ETB	400,-
12788	1956 /1982; überwiegend postfrische Partie Dauerserienbesonderheiten in 11 Alben mit Einheiten, kompletten Bögen, Rollenmarken mit Fünfer- und Elferstreifen, Rollenenden mit seltenen Leerfeldfarben. Auch bessere Werte wie Berlin 152 R Fünferstreifen 2 mal postfrisch. Hauptwert bei Burgen und Schloßern. Der ex Nominalwert beträgt bei Bund ca. 17.300,- DM und bei Berlin ca. 9.400,- DM, riesiger Katalogwert. (K)		2.800,-
12789	1970/95 (ca.), Dubletten postfrisch und gestempelt in 3 Alben dabei einige Viererblocks etc. sowie Ersttagsblätter in 6 Lindner-Alben, sehr hoher Anschaffungspreis (K1)	**/⊙/ETB	100,-
12790	1980/84, umfangreicher Bestand Bogenzähler und Formnummern, dabei auch einige ältere Ausgaben, mehrere hundert Ecken mit Versandstellen-Stempel oder sauber postfrisch, in dieser Menge selten angeboten. (A)	**/⊙	350,-
<b>BUNDESREPUBLIK UND BERLIN - POSTKRIEG</b>			
12791	1953/79, Posten mit 7 Postkriegs-Belegen (Karten und Briefe), alle mit Unkenntlichmachungen oder Hinweiszetteln der Post, dabei 4 LP-Belege nach den Iran mit Zurückweisungszetteln. Interessantes Lot!	☒	60,-
12792	1955/85, Partie mit 5 Briefen, dabei Schwärzungen, Aufkleber, und verschiedene „Zurück“ Stempel, vielseitiges Lot. (T)	☒	70,-

**BERLIN**

12793	1830/99 (ca.), Berlin und Brandenburg, schöne Sammlung von 214 Belegen Preußen und Dt.Reich in zwei Alben, mit beachtlicher Stempelvielfalt, gesuchte Vororte wie Grünau, Rixdorf, Tempelhof, Zehlendorf (S)	☒	350,-
12794	1947/65, hübsche Partie mit über 60 Briefen und Belegen, dabei einige sehr schöne Glocken-Frankaturen, toller Posten günstig angesetzt. (A)	☒/GA/FDC	200,-
<b>12795</b>	<b>1948/90, in den Hauptnummern augenscheinlich überkomplette gestempelte Sammlung, dabei fast alle besseren Werte signiert Schlegel BPP (u.a. Block 1 in Mischfrankatur auf Luftpostbrief), dazu zusätzlich u.a. einige waagerechte Paare und Zusammendrucke, 1 Mk Schwarzaufdruck auf Postschnelldienst-FDC und 1x Schwarzaufdrucksatz postfrisch, etwas unterschiedliche Erhaltung, meist aber Pracht. (A)</b>	☉/Δ/☒	<b>2.000,-</b>
12796	1948/90, Zusammenstellung auf Steckkarten und ein Album, dabei einige gute Ausgaben und schönes mittleres Material, hoher Katalogwert, günstig. (S)	**/☉	200,-
<b>12797</b>	<b>1948/90, zumeist gestempelte Sammlung, dabei Rotaufdruck gestempelt geprüft, Block 1 postfrisch geprüft und weitere guten Ausgaben, dazu Sammlung mit blanko abgeschlagenen Sonderstempeln, anschauen. (A3)</b>	☉/**	<b>500,-</b>
<b>12798</b>	<b>1948/90, hochwertige überkomplette Sammlung auf Vordruckblättern und Karten, Schwarzaufdruck doppelt, Rotaufdruck in beiden Erhaltungen, Währungsblock mit Attest Schlegel, und alle weiteren Anfangsausgaben. Hoher Katalogwert! (M)</b>	**/☉/*	<b>1.200,-</b>
<b>12799</b>	<b>1948/90, postfrischer, ungebrauchter und gestempelter Händlerbestand ohne Übermengen, darin viele gute Ausgaben wie u.a. Schwarz- und Rotaufdruck etc., zahlreiche Werte bereits gepr. Schlegel BPP; im Anhang etwas Zusammendrucke sowie Automatenmarken, Katalogwert n.A.d.E rund 38.000,-, sauber in zwei dicken Lagerbüchern.(A2)</b>	**/*/☉	<b>2.800,-</b>
12800	1948/85, Sammlung Berlin-Briefe mit interessante Belegen, dabei bessere Belege Schwarz- und Rotaufdruck, aber auch frühe Sondermarken wie Goethe, ERP, viel Luftpost, Auslands-Post, etc. (M)	☒	450,-
12801	1948/82, anfangs postfrisch/ungebrauchte dann gestempelte Teilsammlung mit einigen besseren Ausgaben wie Stephan, Grünaufdruck, Glocken, Lorzing..etc. Katalogwert etwa 2.000,- €. (A)	☉/**/*	150,-
12802	1948/78, postfrischer Bestand in zumeist großen Einheiten oder Bogenteilen aus den Jahren 1964/78, in einem dicken E-Buch und einer Bogenmappe sowie in einem weiteren E-Buch mit versandstellengestempelte Marken, diese ebenfalls in großen Einheiten. Ferner dabei einige Dauerserienwerte in Streifen mit Rollennummer und ein postfrischer Schwarzaufdrucksatz, sehr hoher Katalogwert! (K)	**/☉	250,-
<b>12803</b>	<b>1948/64, postfrische Sammlung mit u.a. Block 1 und gestempelte Sammlung ebenfalls mit guten Anfangswerten sowie einigen Belegen im Klemmbinder, besichtigen! (A)</b>	☉/**	<b>500,-</b>
12804	1948/62, schöne Partie auf Karten, viel mittlere und bessere Ausgaben, wie Schwarzaufdruck **, Goethe, Glocken, Philharmonie usw. Hoher Katalogwert! (S)	☉/**/*	250,-
<b>12805</b>	<b>1948/56, saubere Sammlung auf Albenblättern, bis auf Schwarzaufdruck alle guten Sätze dabei, nur wenige gestempelt, ansehen, hoher Katalogwert! (M)</b>	*/**/☉	<b>700,-</b>
12806	1948/55, gute Zusammenstellung mit 12 Werten Schwarzaufdruck auf 2 gelaufenen Belegen, Rot- und Grünaufdruck sauber ungebraucht geprüft Schlegel, 3 verschiedenen Luftpost-Leichtbriefen ungebraucht, 2 Briefe mit Satz Gedächtniskirche und anderen Werten, Blanko-Karte mit 10 Pf Goethe und Sonderstempel, Bauten II 2 mal 70 Pf Rollenmarke mit Nummer postfrisch, hoher Katalogwert. (T)	**/*/☒/ GA	250,-
12807	1948/55, Partie mit 16 besseren Briefen ab Schwarzaufdruck, dabei Einschreiben, Luftpost, interessante Stempel, Destinationen, Zusammendruck...etc, klasse Posten. (T)	☒	250,-
<b>12808</b>	<b>1948/55, kleiner hochkarätiger Bestand in Tüten, zumeist postfrisches Material mit Aufdrucksätzen wie Bauten, Stephan, Währungsgeschädigten-Satz und -Block, mehrfach und weiteren guten mittleren Werten und Sätzen, sehr hoher Katalogwert, eine eingehende Besichtigung wird empfohlen. (S)</b>	**/*/☉	<b>2.500,-</b>
12809	1948/53, Steckkartenposten mit Aufdruckwerten, Stephan, Goethe, meist mehrfach. Hoher Katalogwert! (T)	☉/**/*	150,-
12810	1949/1990, ab 1956 in den Hauptnummern komplette postfrische Sammlung, davor nur wenige Werte enthalten, u.a. gestempelt Rotaufdruck (1M und 2 MK sign. Schlegel BPP) und Mi.-Nr. 106-109 (geprüft Schlegel BPP), in 2 Vordruckalben. (A2)	☉/**	150,-
12811	1950, „Postquittungsbuch“ (Einlieferungsbuch einer West-Berliner Firma) geführt vom 2.1.1950 bis 19.7.1950, neben zahlreichen gebührenfreien Einlieferungen mit vielen EF und MiF Bauten I für Päckchen-Einlieferungen mit Gebühren 15 Pf, 30 Pf und 45 Pf (aus dem Tarif II), mit Poststempel von Berlin W15 bzw. Berlin-Grunewald 2. Zusätzlich etliche gebührenfreie Einlieferungsscheine eingehftet. Einlieferungsbuch sehr starke Gebrauchsspuren, Marken z.T. rausgeschnitten, Einband lose, bügig und vergilbt. Dennoch sehr interessantes Stück! (T)		120,-
12812	1952/57, Partie mit überwiegend Bogen, Bogenteile und Einheiten postfrisch im Steckbuch, Mi. ca. 5.000.- (A) ex 88/172	**	200,-
12813	1952/56 (ca.), gehaltvoller Posten von Bauten bis Männer I, überwiegend postfrisch, aber auch etliches schön gestempelt, dabei auch Rand-Viererblöcke. (T)	**/☉	140,-
12814	1953/55, Lot mit 17 Belegen aus Firmenkorrespondenz nach Pforzheim mit teils besseren Frankaturen, Luftpost, etc. (T)	☒	60,-

Los-Nr.	Description	Symbol	Ausruf
12815	1953/55, Partie amtlicher FDC's aus 1953 bis 55, Michel über 1.000,- (T)	FDC	60,-
<b>12816</b>	<b>1956/90, MUSTERMARKEN Sammlung mit 617 verschiedenen Marken und 4 Blöcken, dabei einige komplette Jahrgänge, in dieser Menge und Vielfalt nicht mehr zu beschaffen. (A)</b>	**	<b>1.000,-</b>
12817	1957/90, zweimal postfrische Sammlung im E-Buch, dazu Viererblöcke 1988/90 und eine gestempelte Sammlung 1975-90, Katalogwert über 2.500,- €. (S)	**/☉	100,-
12818	BOGENPARTIE; schöner sortenreicher Posten aus den 60er Jahren, gesehen Wohlfahrt, Jugend, „Alt Berlin“ und weitere Sorten, hoher Katalogwert, Aufstellung dabei, ideal zur Lagerergänzung. (M)	**	80,-
<b>12819</b>	<b>1965/90 (ca.), umfangreicher Lagerbestand mit etlichen kompletten postfrischen Bogen und Markenheftchen, ferner FDC's, ETB's sowie etwas Bund etc., teils lose in zwei Umzugskartons, riesiger Katalogwert. (K2)</b>	**/☒	<b>700,-</b>
12820	1977/82, Burgen und Schlösser sauber postfrischer Bestand mit 158 Zehnerstreifen vom linken bzw. rechten Bogenrand, dabei auch Druckerzeichen und Bogenzähler, in dieser Menge fast nie angeboten. (A) ex 532-677	**	350,-
12821	1987, reichhaltige Sammlung Automatenmarken im Album, postfrisch, gestempelt und Briefe, auch Abarten, einige Stücke schon am 30.4.87 verwendet (A)	☒/**/☉	280,-
<b><u>BERLIN - MARKENHEFTCHEN</u></b>			
12823	1949/90, Sammlung mit 22 verschiedenen Markenheftchen bis auf Mi.-Nr. 2, 10-15 in den Hauptnummern komplett, zum Teil zusätzlich Heftchenblätter, dazu MHB 5 und 7 je einmal gefaltet wie von der Versandstelle geliefert, Katalogwert über 1.500,- €. (S) ex 1-15 + BHB 5, 7	**	200,-
12824	1989, Sehenswürdigkeiten 50 Stück 3,- DM Markenheft im originalen Blister, davon ein Exemplar mit Zählbalken, Katalogwert über 1.600,- €. (S) MH 14 (50)	**	100,-
<b><u>BERLIN - ZUSAMMENDRUCKE</u></b>			
12825	1966 Brandenburger Tor, Lot mit 16 Stück Zusammendruck W 43 mit Mi. 286 II »Bruch im Schatten«, je Oberrandstück aus MHB, postfrisch (Mi. für EZM 3520,-) (T) W 43 Pf (16)	**	280,-
12826	1966 Brandenburger Tor, Lot mit 12 Stück Zusammendruck KZ 3a mit Mi. 288 I „weißer Querstrich zwischen den Torsäulen“, postfrisch (Mi. für einzel bereits 2.640,- €) (T) KZ 3a (12)	**	230,-
<b><u>BERLIN - ERSTTAGSBLÄTTER</u></b>			
12827	1956/59, komplette Sammlung der alten Berlin ETB, inklusive „Großer Kurfürst“, einige Blätter zart mit Bleistift beschriftet, sauber im Safe Album. (A) 1-43	ETB	80,-
<b><u>BERLIN - BRIEFE</u></b>			
<b>12828</b>	<b>1779/1900, Berliner Postgeschichte, schöne Stempelsammlung auf 215 Belegen Preußen und Deutsches Reich, beginnend mit Behördenstempel 1779 und viele weitere bessere Stücke wie P.E.32 Rixdorf in beiden Farben, Ra2 und K1 P.E.Tempelhof, seltene Vorortstempel wie Fingerhutstempel Lichtenrade auf Briefteil, Auslandsbriefe, Auslagen, versch. rote Wert-Aufkleber auf Briefvorderseiten "Fei laut Avers", sauber in drei Alben, zusätzlich KBHW-Stempelhandbuch (K)</b>	☒	<b>1.000,-</b>
12829	1945/63, Sammlung von 87 Bedarfsbelegen, ab SBZ Bären-Ausgabe, Bizone Band/Netz, Schwarz-/Rotaufdrucke, EF, MeF, Verwendungsformen, frankierte Posteinlieferungsscheine usw. (A)	☒	180,-
12830	1949/53, Partie von 17 Belegen, dabei Mi.-Nr. 72/73 auf Helikopter-Brief, 106/09 auf zwei FDCs, schöner Teil Bauten 1949 mit FDCs usw. (T)	☒	180,-
<b><u>FRANZÖSISCHE ZONE</u></b>			
<b>12831</b>	<b>1945/49, komplette Sammlung im Leuchtturm Vordruck, postfrisch bis auf Württemberg 14-39 diese gestempelt vorhanden, weiter enthalten auch die gesuchte Konstanz II, schöne Sammlung zum günstigen Startpreis. (M)</b>	**/☉	<b>500,-</b>
12832	1945/49, meist gestempelte und ungebrauchte/postfrische Sammlung auf alten Albenblättern, in den Hauptnummern augenscheinlich praktisch komplett inkl. Blockausgaben, leicht unterschiedliche Erhaltung, anshen! (M)	☉/**/**	300,-
12833	1945/49, umfangreicher Posten mit starkem Teil „Allgemeine Ausgabe“ weiter Material in Tüten und E-Büchern, dabei auch komplette Bogen mit Druckdatum und Plattennummern, Abarten und Plattenfehlern, Lot für Spezialisten, äußerst preiswert angesetzt. (K)	**/**/☉	200,-
12834	1945/49, Posten mit Marken aller drei Länder, dazu ein Teil Saarland, meist postfrisch, einwandfrei. (T)	**/☉	140,-
12835	1945/48, gestempelte Zusammenstellung von Zwischenstegpaaren ex Mi.-Nr. 1 bis 10 (ohne 5) in Mengen von 16 bis 38 Stück, Aufstellung beiliegend, Mi. rund 1.120,- €. (T)	☉	100,-
12836	1946/48, kleine Briefepartie mit 47 Einschreiben. (M)	☒	185,-
12837	1946/48, nette Briefepartie mit 28 Einschreiben, anschauen! (T)	☒	125,-
12838	1946/48, Restsammlung mit teils besseren Marken, einige geprüft dazu rund 15 Briefe / Karten, SST. etc. (M)	☒	250,-
12839	1948/49, kleine sauber gest. Partie nur kpl. Ausgaben, alle drei Gebiete, mit nur mittleren und besseren Ausgaben. Mi. 775,-€ (T)	☉	100,-

12840	1948/49, kleine postfrische Partie nur komplette mittlere und bessere Ausgaben incl. Blocks, alle drei Länder. Mi. 683,-€ (T)	**	80,-
12841	1948/49, Partie mit 6 Auslands-Paketkarten alle in die USA, dabei ungewöhnliche Portostufen und bessere Ausgaben, übliche Bedarfserhaltung. (T)	☒	200,-
12842	1948/49, interessante Partie mit 11 besseren Briefen und Belegen meist in die USA, dabei Einschreiben, Luftpost und Nachporto, schöne Mischung. (T)	☒	100,-
12843	1945, Wappen und Dichter kompletter Satz sauber gestempelt auf altem Albumblatt. (M) 1-13	⊙	Gebot
<b>12844</b>	<b>1846/48, interessante Briefepartie (über 130 Stück) mit kleinem Teil Barfrankaturen, Ganzsachen, Einschreibebriefe, Rheinland- Pfalz 36 y IV (Attest Straub). (S)</b>	☒	<b>650,-</b>
<b>BIZONE</b>			
<b>12845</b>	<b>1945/49, meist gestempelte Sammlung inkl. All. Besetzung mit einigen besseren Ausgaben, Briefe und Besonderheiten, dabei auch einige postfrische Ausgaben, u.a. 52-68 I/II, I/IX-I/II, AXI/I, AI/II und AIX-IV/II (alle signiert bzw. Fotoattest Schlegel BPP), durchgehend sauber auf Albenblättern, feines Objekt mit hohem Katalogwert! (M)</b>	⊙/ Δ/ ☒/ **/ *	<b>1.800,-</b>
<b>12846</b>	<b>1945/49, postfrische Sammlung mit Gemeinschaftsausgaben im Leuchtturm Vordruck, dabei AM-Post komplett, 52 Werte signiert Schlegel, Bauten mit gemischten Zähnungen Markwerte nur gestempelt, saubere Sammlung mit einem Katalogwert von über 3.500,- €.</b> (M)	**	<b>800,-</b>
<b>12847</b>	<b>1945, AM-POST PROBEDRUCKE P II, die Wertstufen 4 Pfg, 5 Pfg, 8 Pfg, 10 Pfg, 12 Pfg, 15 Pfg und 25 Pfg jeweils 50x postfrisch, meist in Einheiten, wenige Werte minimal unfrisch, sonst einwandfrei, seltenes Angebot, 59.500,- (M)</b>	**	<b>6.000,-</b>
<b>12848</b>	<b>1945, AM-Post, sagenhafter Bestand in E-Büchern und auf Steckkarten mit unzähligen Plattenfehlern, Abarten und Besonderheiten, dabei einiges bereits geprüft (echt / falsch), toller Posten für Spezialisten, äußerst günstig angesetzt. (K2) ex 1-35</b>	**/*/⊙	<b>1.200,-</b>
<b>12849</b>	<b>1945, AM-Post, postfrischer enorm umfangreicher Bestand Bogen und Bogenteile, alle 3 Ausgaben gut vertreten, toller Posten für Spezialisten, moderat angesetzt. (K) ex 1-35</b>	**	<b>700,-</b>
<b>12850</b>	<b>1945, AM-Post, umfangreiche Partie in Tüten, Umschlägen, Kisten und Schachteln, toller Fundgruben-Posten für Spezialisten, preiswert angesetzt. (K2) ex 1-35</b>	**/*/⊙	<b>800,-</b>
<b>P 12851</b>	<b>1945, AM-POST, umfangreiche, meist gestempelte Sammlung inkl. Kontrollrat mit einigen besseren Werten, Probedrucke, Teilzähnungen, Doppeldrucke und viele weitere Besonderheiten, dabei u.a. 17 PII, 20-29 PIII, 2x 21 C auf Briefstück bzw. Karte, 30 AF und 2x 34 b C auf Briefstück bzw. R-Brief, vieles schon signiert bzw. mit Befund/Attest, etwas unterschiedliche Erhaltung - sehr hoher Katalogwert! (M)</b>	**/*/ ⊙/ Δ	<b>2.500,-</b>
<b>12852</b>	<b>1945, AM-POST PROBEDRUCKE, umfangreicher postfrischer Bestand der Probedrucke II in unterschiedlichen Mengen, dabei viele Einheiten, zum Teil etwas unterschiedliche Erhaltung, einige Marken mit Mängeln nicht gerechnet, Katalogwert ca. 95.000,- (A)</b>	**/*	<b>7.000,-</b>
<b>12853</b>	<b>1948/54, NOTOPFER BERLIN, kleine Sammlung mit einigen besseren Marken inkl. Postmeisterentrennungen und weiteren Besonderheiten, einiges schon geprüft mit Fotoattest für Mi.-Nr. 1X, 1Y, 2 GAW, , 2 GCW, 2 GHW, 2 HZ und 2 LW, mehr als ein feiner Grundstock! (M)</b>	⊙/Δ/☒	<b>750,-</b>
<b>12854</b>	<b>BIZONE BAUTEN: 1948/53, großartige Spezialsammlung Serie „BAUWERKE“ in 42 Bänden, beinhaltet seltene Typen, Briefe, etc. (+3 große Kisten Archivmaterial und Literatur auf Tafeln) (K6)</b>	⊙/**/☒	<b>2.300,-</b>
<b>P 12855</b>	<b>1948/51, Bauten: Lot mit 28 Stück Bedarfsbriefen bzw. Karten, dabei Nr. 78 MeF, 81 MeF (2), 94 EF, R-Briefe, LP-Briefe, etc. dazu R-Brief mit interessanter Verzählung sowie FDC (1.9.48) mit 8 versch. Werten. (T)</b>	☒	100,-
12856	1948/50, Bauten-Serie, umfangreicher Bestand in Tüten und E-Büchern dabei sicher bessere Typen und Besonderheiten, zumeist gestempeltes Material, Besichtigung erforderlich. (K)	**/*/⊙	400,-
<b>12857</b>	<b>1948/49, Band und Netz gehaltvoller Posten mit unzähligen Marken in Bündeln, Tüten, auf Steckkarten und in E-Büchern, dabei Aufdruck-Abarten, zum Teil bereits geprüfte Besonderheiten und bessere Einzelwerte, toller Posten. (K)</b>	**/*/⊙	<b>750,-</b>
<b>12858</b>	<b>1948, BAND- und NETZ-Ausgabe, sehr umfangreiche, meist postfrische Prachtsammlung mit vielen kompletten und besseren Ausgaben, sehr vielen Aufdruckabarten usw., oft geprüft, dabei u.a. Mi.-Nr. 36-51 I/II DD, 37 I F I, 41 I V, 49 Ia S, 52-68 I/II, 52-68 I/II DD, 52-68 I/II K, 53 II F, 64 I NKC, 68 I KD, I/XI-I/IIK, I/XI-I/II DD, AIX/Ily, Ala/I, AIX/II, AI/Ily, AIX/IDD und AIX/IK (alle signiert bzw. Fotoattest Schlegel BPP), durchgehend saubere Erhaltung, wenige Werte ungebraucht bzw. gestempelt - schönes Objekt mit sehr hohem Katalogwert! (M)</b>	**/*/ ⊙/ Δ	<b>5.000,-</b>
12859	1948, Posten mit Hauptwert auf den Sonder- und Gedenkausgaben wie Radfahrer, Goethe, 4mal Bl. 1, zusätzlich All.Bes. Altershilfe-Blockpaar (T)	**/⊙/*	120,-
<b>12861</b>	<b>1948, BAUTEN, interessante kleine Spezial-Sammlung mit vielen Typen und Zähnungen, Abarten und Besonderheiten inkl. Doppelzählungen- und Drucke, zum Teil schon geprüft, sauber auf Albenblättern - Fundgrube für den Spezialisten! (M)</b>	⊙/ Δ/ **/ *	<b>500,-</b>
12862	Bauten enormer Bestand mit vielen tausend Paketkartenausschnitten in 3 dicken E-Büchern, dabei fast alle Wertstufen vertreten, sicher einige Abarten und Besonderheiten zu finden. (K)	Δ	150,-
12863	BAUTEN, etwa 5 Kilo Paketkartenabschnitte, sortenreicher Posten zum Teil mit Notopfer, Einheiten... etc., eventuell Fundgrube für Abarten und Besonderheiten. (K)	Δ	100,-

**BIZONE - ZWANGSZUSCHLAGSMARKEN**

12864 1948, spannender Bestand mit einigen tausend gestempelten Marken zum Teil in Tüten vorsortiert, einige hundert Werte im E-Buch sowie lose Schüttung, Dorado für Spezialisten. (S) ☉ 120,-

**BUNDESREPUBLIK DEUTSCHLAND**

12865 1945/75, meist sauber gestempelte Sammlung mit einigen Besonderheiten, Plattenfehler und Wasserzeichenabarten, dabei u.a. 111 I, 112 I, 113 I und II, 114 I, 115 I auf Brief, 115 II, 128 Vb (FA), 137 Y postfrisch (signiert), 140 I und 241 Z (FA), etwas unterschiedliche Erhaltung, hoher Katalogwert! (A) ☉/ Δ/ ☒/ \*\* 1.000,-

12866 1949/2002, in den Hauptnummern augenscheinlich komplette Sammlung in 2 Alben, bis 1989 gestempelt mit einigen Besonderheiten und Briefen, danach postfrisch mit auch etwas Nominale. (A2) ☉/ Δ/ ☒/ \*\* 500,-

12867 1949/2000, starke Partie auf Steckkarten, dabei gute frühe Ausgaben, Plattenfehler, zahlreiche Blöcke und viele Kleinbogen, enormer Katalogwert, anschauen. (S) \*\*/\*/☉ 900,-

12868 1949/2000, vollständige ungestempelte Sammlung, einige Höchstwerte teils mit NG bzw. nicht zu dem vorhandenen Photo-Attest Schlegel gehörend, daher bitte selbst kalkulieren, sauber in drei E-Büchern. (A3) \*\* 500,-

12869 1949/90, Sammlung von über 650 Ganzsachen in überwiegend guter Erhaltung, dabei Bundestag, Posthorn incl. P 14 II, Heuss mit und ohne Fluoreszenz, etc. viele Privatganzsachen, Bildpostkarten, Ganzsachenumschläge enthalten, wenige mehrfach! Hoher Katalogwert! (K) GA 350,-

12870 1949/90, gestempelte gut bestückte Teilsammlung in sauberer Erhaltung mit einigen guten Ausgaben, fast ausschließlich rundgestempelt, guter Grundstock. (A) ☉ 270,-

P 12871 1949/65, spannende Partie mit 120 Briefen und Belegen, dabei interessante Luftpost ins Ausland mit Nachgebühr, viermal Postkrieg und weitere Besonderheiten, günstig angesetzt. (A) ☒ 700,-

12872 1949/60, zumeist postfrischer Lagerbestand mit vielen guten Ausgaben, auch Posthorn fast alles mehrfach vorhanden auch Einheiten, Ecken, Ränder, sehr hoher Katalogwert. (S) \*\*/☉ 4.500,-

12873 1949/60, Sammlung im Leuchtturm-Vordruckalbum mit guten Anfangsausgaben gemischt gesammelt anfangs überwiegend gestempelt später auch postfrisch dabei einige frühe Wohlfahrtssätze, Lübecker Fenster \* etc. (A1) \*\*/\*/☉ 150,-

12874 1949/60, Posten von Briefvorderseiten und großen Briefstücken, nur bessere Ausgaben und Satzfrankaturen, zumeist Wohlfahrt, hoher Katalogwert für gestempelt, eine saubere Partie. (T) Δ/☒ 150,-

12875 1949/59, Posten mit ca. 185 Werten, meist Sondermarken, überwiegend postfrisch, dabei auch zwei Beethoven-Blocks, einwandfrei. (T) \*\*/☉ 140,-

12876 1949/59, reichhaltiger Tütenposten mit besseren Ausgaben wie Bundestag, Marienkirche und auch viel Mittelmaterial, Beethoven-Block mehrfach, auch Einheiten, guter Anteil Bogenecken, ideale Entwertungen, meist postfrisch oder gestempelt, nur kleiner Anteil ungebrauchte Ausgaben. Hoher Katalogwert! (S) \*\*/☉/\* 300,-

12877 1949/56, Steckkartenposten mit vielen guten Ausgaben, Helfer der Menschheit, Marienkirche, Bach, alles mehrfach, 70 Pfg. Posthorn aus der Bogenecke usw. Hoher Katalogwert! (S) ☉/\*\*/\* 200,-

12878 1949/55, gehaltvolle Zusammenstellung nur besseres Material, dabei Brief mit 10 mal 2 Pf Posthorn (2 Viererblöcke), 4 mal MH 4y in verschiedenen Ausführungen, 2 mal Plattenfehler 115 I postfrisch, 2 Luftpost-Leichtbriefe ungebraucht, frühe Bund Sondermarken in Einheiten meist Eckrand postfrisch....etc. hoher Katalogwert, anschauen. (A) \*\*/☉/☒/ GA 300,-

12879 1949/1955, saubere Sammlung auf Albenblättern mit allen guten Werten (Posthorn bis 30 Pf), ansehen! (M) \*/\*\* 400,-

P 12880 1949/55, Korrespondenz eines Abgeordneten des 1. Deutschen Bundestages, dabei Vordruckumschläge, viele mit Inhalt, Einschreiben (R-Zettel Bundeshaus), Luftpost, Eilboten, sehr viele mit Stempel „BONN-BUNDESHAUS“, insgesamt 53 Belege. (S) ☒ 170,-

12881 1949/54, postfrisches Lot von nur besseren kompletten Ausgaben, wie Bundestag, Bach, Heussl. Mi. 1460,- € (T) \*\* 180,-

12882 1949/53, sehr sauber gest. Lot nur bessere komplette Ausgaben, u.a. Bundestag mit ERSTTAGSTEMPEL, Helfer der Menschheit, Marienkirche, Bach, meist mehrfach. Mi. 2040,-€ (T) ☉ 200,-

12883 1949/51, kleines Lot besserer Ausgaben, dabei MiNr. 111/12, 116(2), 117/20, 121/22, 139/40 aus der Bogenecke, 143/46, Frz.Zone Württemberg Rotkreuzblock (T) \*\*/☉/\* 70,-

12884 1950ff, gehaltvolle Briefe-Sammlung nur EF und MeF, dabei viele besondere Poststufen und Zusatzleistungen wie Anschriftenprüfung, Einschreiben, Express, Wertbrief....etc. Belege sauber in 18 Alben geordnet, sehr hoher Katalogwert, anschauen. (K2) ☒ 2.300,-

12885 1951/2001, umfangreicher postfrischer Bestand in 6 großen E-Büchern und einer Bogenmappe, überwiegend Marken der 60- bis Ende 70iger-Jahre in großen Einheiten und Bogenteilen inklusive einigen gkompletten Bogen, ferner zahlreiche Blocks sowie Dauerserien in Streifen mit Rollnummer und zwei zumeist postfrische Posthornsätze, gigantischer Katalogwert! (K) \*\* 1.000,-

12886 1951/56, Lot mit vorwiegend postfrischen Ausgaben in einwandfreier Erhaltung, wenige gestempelte Spitzenwerte HdM als Zugabe, dabei Mi.-Nr. 141-42 vom OR, 143-46, 150, 156-59, 167-70, zweimal 173-76, 200-03, Heuss lumogen + diverse Werte Heuss I, sowie diverse Einzelwerte bis einschließlich kompletten Jahrgang 1956. Zusätzlich noch einige Zusammendrucke Bauwerke, Bauten und Unfall. (T) \*\*/☉ 350,-



12887	1951/56, kleine Partie mit 8 besseren Belegen, dabei Posthorn Einzel- und Mehrfachfrankaturen, Heuss Zusammendrucke, 10 Pf Lübeck auf MK...etc. (T)	☒/Mk	100,-
12888	1951-54, Sammlung mit 45 Belegen Posthorn im neuem Leuchtturm-Album, dabei alle Werte vertreten mit diversen Poststufen, EF, MeF und MiF, dabei 70 Pf u. 80 Pf je als EF, 90 Pf MeF auf LP-Brief + EF auf Paketkarte, usw., zusätzlich noch Bl. 2 auf FDC und 2 Belege mit Sondermarken! Alles Bedarfspost! (A)	☒	350,-
12889	1951/54, Posthorn in gestempelten Einheiten, dabei waagerechte Paare, Viererblöcke..etc zum Teil angetrennt und Mängel, dazu postfrische Bogen und Bogenteile Heuss mit 2 Pf, 5 Pf, 8 Pf (2 komplette Bogen mit HAN) und 25 Pf, Marken in unterschiedlichen Stückzahlen, günstiger Ansatz. (M)	**/☉	150,-
12890	1951/54, Belegebestand Posthorn, über 80 Briefe mit interessanten Verwendungen dabei Express, Einschreiben, Paketkarten, Nachnahme, Paare und Einheiten, Belege in Bedarfserhaltung, tolles Lot für Portostufen-Sammler. (S)	☒	250,-
P 12891	1952/59, Mehrfachfrankaturen, schöner Posten mit 12 höherwertigen Briefen und Belegen meist ins Ausland, Bedarfserhaltung.(T)	☒	150,-
<b>12892</b>	<b>1954/57, postfrische Partie von Bogen- und Bogenteile, dazu einige Bl. 2, dabei fast alle besseren Sätze, Mi. ca. 9.500.- €.</b> (M) ex 197/273	**	<b>500,-</b>
<b>12893</b>	<b>1955/2002, MUSTERMARKEN sagenhafte Sammlung mit 1.832 verschiedenen Marken und 45 Blöcken, dabei viele komplette Jahrgänge, in dieser Menge und Vielfalt nicht mehr zu beschaffen. (A2)</b>	**	<b>2.000,-</b>
12894	1955/99, Viererblöcke postfrisch und gestempelte Sammlung über Strecken komplett, die gestempelten Einheiten meist mit Versandstellen-Stempel, so fast nicht mehr zu beschaffen. (K)	**/☉	Gebot
12895	1956/2000, doppelt geführte und über weite Strecken komplette Sammlung im Vordruck bzw. E-Buch, dabei auch Markenheftchen sowie Automatenmarken, ein schöner Grundstock. (K)	**/☉	Gebot
P 12896	HEUSS: 1956/59, zweibändige Heuss Sammlung mit ca. 158 Auslandspaketkarten nach Poststufen von DM 2,70 bis 30,20, dabei Paare, Streifen, Mehrfachfrankaturen, Einheiten etc., hoher Katalogwert (A2)	☒	400,-
<b>12897</b>	<b>1959/74, umfangreicher BLOCKPOSTEN mit postfrischen und gestempelten Blocks in größeren Mengen u.a. 20 x Bl. 2 **, 400 x Bl. 6 Olympia **, 480 x Bl. 6 o etc., eine genaue Aufstellung liegt bei, Mi. € 7.995,- (S)</b>	**/☉	<b>600,-</b>
<b>P 12898</b>	<b>1959/70 (ca.), toller Bestand mit ca. 1150 POSTANWEISUNGS-Karten Heuss (ca. 1/3) und Berühmte Deutsche sowie etwas Sondermarken, Postanweisungen sind viel seltener als Paketkarten (S)</b>	☒	<b>1.000,-</b>
12899	1959, Heuss III, vier Essays in 11,5x9,8 cm (Bild) auf Chamois Büttelpapier, alle sign. Seidl (Entwerfer) und geprüft Ludin BPP mit Attestkopie, selten! (T) ex 302-06 Essay	(*)	200,-
12900	1960/90, toller Posten mit einigen hundert hochfrankierten Bedarfsbriefen, zumeist Wert- oder Einschreiben, viel Zuschlag und Sondermarken, nur wenige Ausland, schönes Lot. (K)	☒	100,-
12901	1960ff, interessante Zusammenstellung von rund 110 Belege nur Mehrfachfrankaturen, meist mit Sondermarken und auch guten Zuschlagsmarken frankiert, dabei 24 Anschriftenprüfungen, Luftpost, kleinformatige Büchersendungen, Einschreiben....etc., ein vielseitiges Lot. (S)	☒	130,-
12902	1965/86, 2 Post-Einlieferungsbücher Karlsruhe für Nachnahmesendungen, mit Marken als Quittung für die Gebühr ab den 80er Jahren, auch mit Freistempeln, schönes Dokument nicht nur für Heimatsammler. (T)		150,-
12903	1970/80, Toller Posten mit einigen hundert Paketkarten nur Heinemann Frankaturen, viele unterschiedliche Poststufen und Kombinationen, in dieser Menge und Vielfalt selten angeboten. (K)	☒/Δ	Gebot
12904	1975/78, Aktenkoffer mit ca. 2000 Paketkarten, ausschließlich Dauerserie „Industrie und Technik“ (K)	☒	200,-
12905	Jahrbücher, 5 mal 1981, 7 mal 1982 und 2 mal DDR 1984 dazu ETB bis in die 90er Jahre zum Teil noch in Abo-Tüten, durchgehend saubere Erhaltung. (K)	**/ETB	100,-
12906	1982/2005, Bestand Bund und DDR im Steckbuch, Hauptwert Bund Nominale (A)	**	150,-
12907	1987-2003, Sammlung Dauerserie 'Sehenswürdigkeiten' auf Blättern der Deutschen Post im Album mit vielen Informationen. Jeweils die Ausgaben postfrisch dabei (u. zusätzlich die Ausgabe DDR gestempelt). Beste Qualität aus Abo-Lieferung. (A)	**/☉	100,-
12908	ATELIER-EDITIONEN: 1994/2000, insgesamt 12 komplette und äußerst dekorative Sets der Deutschen Post AG, dabei 1994 (1x), 1995 (3x), 1996 (2x), 1998 bis 2000 (je 2x), erst bei der Einlieferung aus den Originalverpackungen entnommen, absolut neuwertig bei einem immensen Anschaffungspreis von ca. 180,- DEM pro Stück! (K)	☉	230,-
<b>12909</b>	<b>1995/2008, Sammlungsaufgabe mit Hauptwert Nominale, dazu ETB, etwas Motivsammlung aus Sieger Abo, Sonderblätter...etc, anschauen und kalkulieren, hoher Einstandspreis. (K)</b>	**/ETB	<b>500,-</b>
12910	2000, Posten mit ca. 600 POSTZUSTELLUNGS-AUFTRÄGEN, Poststufen DM 11,- bis 55,-, teils tolle Mehrfachfrankaturen (z.B. 10 x Mi. 2108) etc. (S)	☒	200,-
12911	GOLDSTADT: Sammlerbestand in 10 Alben dabei postfrisch und gestempelte Sammlungen ab Mitte der 50er Jahre bis etwa 1990 manche Jahre auch doppelt vorhanden, anschauen. (K)	**/☉	400,-
12912	BUNDESREPUBLIK: Posten mit ca. 2100 Paketkarten ab Bedeutende Deutsche, dabei viel Heinemann und Industrie&Technik (S)	☒	200,-
<b>BUNDESREPUBLIK - MARKENHEFTCHENBOGEN</b>			
12913	1965/73, postfrische Zusammenstellung der MHB Mi.-Nr. 9, 10 (2), 15 (2), 16, 17, 18 (2) und 19 (4), Mi. rund 2.250,- €. (S) ex MHB 9 - 19	**	200,-

Los-Nr.			Ausruf
12914	Markenheftchenbogen noch in originalen Rollen der Versandstelle, insgesamt 8 Bogen (dabei auch Berlin MHB 6/8), Katalogwert ca. 1.780,- €. (K) MHB 15-19	**	300,-
	<b><u>BUNDESREPUBLIK - MARKENHEFTCHEN</u></b>		
12915	1951/2000, saubere Sammlung ab Posthorn mit vielen besseren Varianten bis auf MH 5 und 21-24 in den Hauptnummern komplett zum Teil zusätzlich mit H-Blättern, Zählbalken und verschiedenen Werbungen, Katalogwert etwa 4.000,- €. (A) ex 1-39	**	400,-
	<b><u>BUNDESREPUBLIK - ZUSAMMENDRUCKE</u></b>		
12916	1955/60, Lot Heuss-Zusammendrucke incl. MH 4Y(2) (T)	**/☉	Gebot
	<b><u>BUNDESREPUBLIK - AUTOMATENMARKEN</u></b>		
12917	1981/2002, Spezialisten-Lot mit Belegen der verschiedensten Versandarten mit hohen Frankaturen von bis zu 13,50 DM, FDC, ATM mit Quittungen, Automaten-Versuche etc. (T)	**/☉/☒	50,-
12918	1981-90, Über 100 Briefe, meist FDC, Einschreiben bzw. Wertbriefe, viele interessante Portostufen, dazu postfrische Marken in Aboütten, enormer Einstandspreis! (S)	☒/**	100,-
<b>12919</b>	<b>1981/82, unglaublicher sehr sauberer Bestand mit 8200 Ersttagsbriefen und Belegen in 15 Schachteln bereits geordnet, gesammelt wurde nach Ausgabeorten mit den verschiedensten Stempeln, Satzbriefen, Mischfrankaturen und Portostufen; Katalogwert etwa 100.000,- €, eine genaue Aufstellung ist vorhanden. (K3)</b>	FDC/☒	<b>2.000,-</b>
<b>12920</b>	<b>1981-1982 ab den ersten Standorten der Automaten spekulativ angehäufter Riesenbestand an Briefen, überwiegend als Wert- oder Einschreibsendung bzw. Eilbotenbriefe gelaufen, meist mit kompletten FDC-Garnituren. Der Anlager investierte -vorsichtig geschätzt- seinerzeit ca. DM 25.000.- allein in die Frankaturen (K3)</b>	☒	<b>1.400,-</b>
<b>12921</b>	<b>AUTOMATENMARKEN: 1981/82, Spekulationsposten mit über 6.500 Ersttagsbriefen der ersten Ausgabe von Automatenmarken (2.1.1981 und 1.7.1982) dabei verschiedene Ortsstempel etc., riesiger Katalogwert und Einstandspreis (K2)</b>	FDC	<b>800,-</b>
	<b><u>BUNDESREPUBLIK - ROLLENMARKEN</u></b>		
12922	1960/80, spezialisierter Bestand Dauererien, vorwiegend Rollenmarken in Streifen, Einzelwerten, kompletten Rollen, Endstreifen auch auf Briefen, Banderolen, Verschlusssteller...etc. dazu Dubletten in Mengen, riesiger Katalogwert, günstig angesetzt. (K)	**/☉/☒	200,-
12923	BRANDENBURGER TOR mit Rollenmarken u.a. 50 Pfg. Planatol RE 5+4, 100 Pfg. RE 5+4 grün und türkis (diese bereits DM 2.060,-), Zusammendrucke, Markenheftchen (u.a. MH 13d) etc. (A)	**/☉	250,-
	<b><u>BUNDESREPUBLIK - JAHRESZUSAMMENSTELLUNGEN</u></b>		
12924	1973/200, Sammlung amtliche Jahrbücher 1973/84, 86/89, 92/93, 2000. Ausgabe 1973 gepr. Schlegel (K)		300,-
12925	1973/98, komplette Sammlung der amtlichen Jahrbücher, 1973 gepr. Schlegel (K)		300,-
12926	1974/88, 12 verschiedene Jahrbücher 1974, 1975, 1977, 1978, 1980, 1981, 1982, 1983, 1985, 1986, 1987, 1988, zum Teil leichte Lagerspuren, günstig angesetzt. (S)	**	100,-
	<b><u>BUNDESREPUBLIK - GANZSACHEN</u></b>		
<b>12927</b>	<b>1948/2000, reichhaltige 7-bändige Sammlung ab P1 ungestempelt und gestempelt, dabei viele teure wie z.B. P8, P 14 II, P 15 ,P 29, P 51, P 52 und P 58, je in beiden Erhaltungen, P 50 und P 56 je ungestempelt, P 62 Doppelkarte ungestempelt, etc. - ein beeindruckendes Objekt! (K)</b>	GA	<b>1.500,-</b>
12928	1949/2002 (ca.), umfangreiche und bis auf wenige fehlende Stücke weitestgehend vollständige Sammlung der Dauerpostkarten, Bildpostkarten, Plusbriefe, Pluskarten und Werbeumschläge; dabei viele gesuchte Stück ab PSo 1, LF5, FP3, etc., zumeist ausstellungsgemäß aufgemacht und teils mit erläuternden Texten versehen - in insgesamt 19 selbstgestalteten Ordner untergebracht. Eine sehr gute Gelegenheit, die zur Vollendung geradezu einlädt, zumal Bestandslisten vorhanden sind. (K2)	GA	400,-
12929	1949/70, Partie mit 513 Ganzsachen in ungebrauchter und gebrauchter Erhaltung, dabei Bundestagskarten mehrfach, Heuss-GA (u.a.mit Lumogenstreifen), etc. (S)	GA	250,-
12930	1975/85, nette Partie Ganzsachen und Umschläge, dabei einige mit privatem Zudruck, überwiegend gebraucht oder mit Sonderstempel entwertet, zumeist saubere Erhaltung. (A2)	GA	70,-
<b>12931</b>	<b>1981 toller Posten Privatganzsachen, dabei 100 seltene VIERERBÖGEN gezähnt (3 Karten mit verschied. Wertstempeln zusammenhängend mit Karte ohne Wertstempel) ungebraucht sowie zusätzlicher Stapel mit Sonderstempel, 100 x 25 Pfg. Postkarte sowie eine Menge Umschläge mit 2 verschiedenen Wertstempeln ungebraucht und mit Sonderstempel (S)</b>	GA	<b>500,-</b>
	<b><u>BUNDESREPUBLIK - BESONDERHEITEN</u></b>		
12932	PORTOSTUFEN: 1946/2002 (ca.), enorm umfangreiche Spezialsammlung der verschiedenen Tarif-Perioden der Bundesrepublik, beginnend mit den Kontrollratausgaben bis zur Euro-Einführung; bereits in 12 Boxen vorsortiert und sauber auf Karteikarten gezogen sowie beschrieben, mit überschlägig etwa 4 bis 5000 Briefen, Belegen, Einschreiblabels, Dokumenten...etc., (K3)	☒/ **/ ☉/ FDC/ GA	250,-

12933	1953, Posten 194 verschiedene Sonder-Werbestempel je auf GA-Karten Berlin 10 Pfg. Bauten, adressiert nach Berlin (S)	GA	400,-
<b>P 12934</b>	<b>1956/72, unglaublicher Bestand von 2084 Fotoessays (meist von nicht angenommenen Entwürfen) in 13 Bänden, dabei auch Fotoessays von Blöcken, ein Highlight sind sicher 4 Fotoessays einer nicht verausgabten Marke 1970 „BROT FÜR DIE WELT“, absolutes Liebhaberobjekt! Einzelverkaufswert liegt bei ca. 150.000,- €. (K2) ex 235/698</b>		<b>15.000,-</b>
<b>12935</b>	<b>MINISTERKARTEN/-JAHRBÜCHER/-TELEFONKARTEN 1976-1995, umfangreicher Bestand geordnet und bewertet nach Sauer-Katalog 1995 (fast 100.000.- DM) mit u.a. Mjg, MK Typ IV/V, Berlinkarten Type 4, KontaktK., Eik, PSK, Misk und vieles mehr, zahlreiche Besonderheiten in kleinsten Auflagen für höchste Stellen, ein interessantes Objekt das in den angebotenen Stückzahlen kaum mehr zu bekommen ist, Spezialistenlos! (K2)</b>		<b>3.000,-</b>
12936	POSTKALENDER: 1985-2007, komplette Sammlung von 23 verschiedenen Werbeprodukten der Deutschen Post bzw. Deutschen Post AG, überwiegend noch in der Originalverpackung des Herausgebers, käuflich sind diese Stücke nicht erhältlich, Erlös zugunsten der Philatelistischen Jugendarbeit in Südwestdeutschland. (K)		50,-
12937	POSTAUTOMATION: 1990/99 (ca.), enormer und akribisch zusammengetragener Forschungsbestand von mehreren tausend langformatige Bedarfsbriefen, zumeist vorsortiert und chronologisch nach Typen ab MATRIX aufgebaut, augenscheinlich nur aus Dillingen/Saar, sauber in vier Großkartons (K4).		Gebot
<b>LITERATUR</b>			
12938	Ägypten, Literatur-Posten, dabei "Stamps of Egypt" von L.Balian, "Egypt Stamps & Postal History A Philatelic Treatise" von Peter A.S. Smith, "The airmails of Egypt" von John Sears, sowie div. Lose-Blatt-Literatur (K)		Gebot
12939	Altdeutschland, Boker, Köhler-Kataloge Boker 2 bis 12, davon 3 bis 12 mit zusätzlicher englischer Übersetzung, zusätzlich vier weitere Köhler-Kataloge 1991/99 (K)		Gebot
12940	Altdeutsche Staaten Spezialkatalog von Thomas Henke Hannover, der gebundene Katalog ist noch original verschweißt. (S)		Gebot
12941	ARCHIV FÜR DEUTSCHE POSTGESCHICHTE: 1967/2007 (ca.), rund 100 zum teil sehr hochinformativ Heftchen der Institution, Erlös zugunsten der Philatelistischen Jugendarbeit in Südwestdeutschland. (K3)		100,-
12942	BADEN: Wildschütz „Klass. Dt. Militärpostgeschichte - Baden“, mit Katalogteil u. Bewertungen, sehr gute Erhaltung. (S)		30,-
12943	BAYERN Spezialliteratur mit Sem 4 Bände, Handbuch der Bayrischen Dienstmarken 1916-20, Bayrische Postgeschichte von Dr. Helbig, Winkler Handbuch der Poststempel, Münzberg Poststationskatalog III..., insgesamt 10 Bücher / Broschüren. (K)		80,-
12944	BEZIRKSHANDSTEMPEL SBZ, „Das Neue Handbuch“, Loseblatt Sammlung in 2 Ringordnern beinhaltet alle Bezirke mit den einzelnen Orten und den einzelnen bekannten Wertstufen, ebenso wird auf Fälschungen und verwendete Stempel hingewiesen, sauber erhaltene Ausgabe von 1987. Dazu DDR Universalkatalog von 1985 mit vielen nützlichen Informationen. (K)		Gebot
12945	Bezirkshandstempel, 3 Handbücher und 3 bändiger Loseblatt-Katalog, hohe Anschaffungskosten, selten komplett angeboten. (K)		100,-
12946	BOKER: 1985/88, komplette Garnitur der Köhlerauktionskataloge 1 bis 11; einschließlich der seltenen Ankündigungsbroschüre und 10 Ergebnislisten (Preussen Band 1 fehlt), unübertroffene Altdeutschlandsammlung mit teils einzigartigem Material, handbuchartig beschrieben, sehr gut erhalten, Erlös zugunsten der Philatelistischen Jugendarbeit in Südwestdeutschland. (K)		50,-
12947	Boker Altdeutschland Auktionskataloge 1-9 in sehr guter Erhaltung, mit vielen farbigen Abbildungen. (S)		Gebot
12948	Deutschland spezial, Literatur Posten mit Loseblatt-Katalog AM-Post, Handbuch Notopfer Berlin, Kontrollrat Rundbriefen, Luftbrücke Berlin, Schantl Katalogen und weiteren Handbüchern, interessante Partie. (K)		100,-
12949	Deutscher Altbriefsammler-Verein, Rundbriefe 1966 bis 2001 komplett jahrgangsweise gebunden, dazu ein Sonderband „Grenzüberschreitende Post von Polen nach Preussen... unentbehrliches Arbeitsmaterial für den Postgeschichtler. (K3)		250,-
12950	Dt.Kolonien, Steuer-Handbuch, Ausgabe 1973; Dr.Ey-Handbuch, Ausgabe 1964; „Die ersten deutschen Posteinrichtungen an der Ostküste Afrikas von Herbert Schrey“, 1961; „Deutsche Kolonien in Vergangenheit und Gegenwart, 84 Bildtafeln Sonderdruck für den Reichkolonialbund“ (K)		Gebot
12951	Literatur-Lot, u.a. dabei „Gedr. Senfs Philat. Anzeiger für Gelegenheitsangebote“ mit Spezial-Angebot DEUTSCHE KOLONIEN (ca. 1913). (T)		70,-
12952	DDR/SBZ Posten Literatur mit Handbüchern und Mitteilungsblättern der Arge Thüringen, Handbuch OPD Leipzig, DDR Universalkatalog, Loseblatt-Katalog DDR Dienstpost, Schantl Plattenfehlerkataloge...etc. (K)		50,-
12953	Friedemann, A. „Die Postwertzeichen und Entwertungen der deutschen Postanstalten in den Schutzgebieten und im Ausland, Handbuch und Spezialkatalog“, 3. völlig neu bearbeitete Auflage 1967/69 in drei Bänden sowie die Ergänzungslieferung von 1970 in einem weiteren Band, gut erhaltenes Standardwerk mit einigen nützlichen handschriftlichen Ergänzungen. (K)		60,-
12954	reichhaltiger Literaturposten mit Japan-Rundbriefen und des Altbriefsammlervereins (K)		Gebot
12955	MALAYA u. BRITISH BORNEO -The Georg Bloch Collection, Christie's Auktionskatalog 1996, mit Ergebnisliste, gute Erhaltung. (M)		Gebot

Los-Nr.		Ausruf
12956	Malta, Literaturposten, dabei "The Postal History of Malta" von Edward B. Proud, "Malta The Stamps and Postal History 1576 - 1960" hrsg. vom Malta Study Circle, zusätzlich viele weitere Hefte der Philatelic Society (K)	Gebot
12957	Posten mit Michel-Katalogen aus den 90er Jahren, dazu Farbenführer und andere Literatur, soll verkauft werden. (K)	Gebot
12958	PEGASUS: Mitteilungsblätter der Arge Theater, Literatur und Märchen, 88 von 101 möglichen Heftchen ex Nr. 3 bis 101; dazu P. Würfel, Katalog der Märchenstempel aus aller Welt, sehr gut bis neuwertig erhalten. (K)	100,-
12959	Kartonfüllender Posten mit Mitteilungsblättern der Arge Polen, selten angeboten. (K)	Gebot
12960	Polen, Polskie Znaki Pocztowe, Bände 1 bis 5 (in polnisch), Stefan Petriuk: "Stadtpost der Hauptstadt Warschau 1915-1918", "Die Währungsreform in Polen Groszy-Überdrucke" und "Stadtpostämter im besetzten Polen 1915-1918" sowie Karl Kniep: "Die polnische Hafenpost in Danzig", insgesamt neun Bücher/Hefte (K)	Gebot
12961	SCHWEIZ: Zumstein-Handbuch von 1924, gebraucht, aber in noch recht gutem Zustand. (S)	60,-
12962	Skandinavien, reichhaltiger Literaturposten, meist Rundbriefe der Forschungsgemeinschaft Nordische Staaten (K)	Gebot
12963	SKANDINAVIEN: Schweden, AG Nordische Staaten - Mitteilungsblätter der Artikel 1-794 im Ordner, dazu Gebührenhandbuch Skandinavien. (S)	Gebot
12964	UNGARN klassisch Stempel, Handbuch von Gudlin Tamas, dreisprachiges, gebundenes sehr gut erhaltenes Werk, reich illustriert mit Bewertungstabellen der einzelnen Stempel auf den verschiedenen Ausgaben. (S)	50,-
12965	WÜRTTEMBERG: Brühl/Thoma „Handbuch der Württemberg-Philatelie, Kreuzerzeit (1851-1875)“, Bände II/1 u. II/2, Schwandorf 1976, vorzügliche Erhaltungen. (S)	50,-
12966	Handbücher der Württemberg Philatelie Band, II/1 und 2 mal II/2 von Brühl und Thoma, dazu Auslandstaxen der süddeutschen Postgebiete von Dr. Karl Zangerle, alle 4 Bände in sehr guter Erhaltung. (K)	180,-
12967	Kartonfüllendes Konglomerat mit Literatur über Ansichtskarten alte Auktionskataloge, Bildband „Grafik“, Buch über Jugendstil, Zeitungen und Zeitschriften aus den 30er Jahren...etc. günstig angesetzt. (K)	50,-
12968	Die Post -Universal-Anzeiger der Briefmarkensammler. Zugleich Illustriertes Nachtrags-Blatt zum Universal-Briefmarken-Album, Leipzig 1896-1942 sowie „Der Deutsche Philatelist - Illustrierte Zeitschrift für die gesamte Postwertzeichenkunde...“, Hanover 1907ff“ und „Illustriertes Briefmarkenjournal...Leipzig 1904“, je ausgewählte Artikel in Kopien die Deutschen Kolonien betreffend, gut erhalten, in zwei Ordnern. (K)	Gebot
<b>ANSICHTSKARTEN</b>		
12969	DEUTSCHES REICH & ÖSTERREICH 1897-99, 12 Ansichtskarten "GRUSS AUS..." alle nach Smyrna gelaufen mit Ankunftsstempeln der Österreichischen Post. (T)	Ak 50,-
<b>12970</b>	<b>BERLIN / POTSDAM, 9 Bände umfassende Sammlung mit weit über 1000 Karten ab 1898, es wurden nur verschiedene Ansichten mit Straßenkarten, Lokalen, Ereignissen, Denkmälern und Gebäuden gesammelt, dazu noch 2 alte AK-Alben im unbearbeiteten Zustand, mühevoll über Jahrzehnte aufgebaute und mit viel Sachverstand beschriftete Sammlung. (K2)</b>	Ak <b>3.000,-</b>
<b>P 12971</b>	<b>1895/1930, FAHRRAD traumhafte Sammlung mit etwa 500 gebrauchten und ungebrauchten Ansichtskarten rund um das Thema Fahrrad, dabei zahlreiche Lithos, Werbe- und Künstlerkarten, Jux und Karikaturen, Soldaten, Veranstaltungen, Fahrradrennen...und vieles mehr, über Jahrzehnte zusammengetragene Sammlung. (A)</b>	Ak <b>5.000,-</b>
<b>12972</b>	<b>HAMBURG, 6 Bände umfassende Sammlung mit etwa 640 Karten ab 1900, dabei auch einige Fotos und Kopien, es wurden nur verschiedene Ansichten mit Straßenkarten, Lokalen, Ereignissen und Gebäuden gesammelt, mühevoll über Jahrzehnte aufgebaute und mit viel Sachverstand beschriftete Sammlung. (K)</b>	Ak <b>1.000,-</b>
12973	1900/80, LUDWIGSBURG, Sammlung von 77 Stück Ansichtskarten, vorwiegend um 1900, sauber im neuwertigem Leuchtturmalbum mit Schubler. Zusätzlich enthalten Numisbrief Carl Spitzweg. (A)	Ak 250,-
<b>P 12974</b>	<b>STUTT GART(ER LAND): Bezaubernde Collection mit rund 550 fast ausschließlich gelaufene AK um 1900, dabei viele Lithos, Ereigniskarten, Volksfeste, seltene Ansichten, Materialkarten, Werbung...etc., einen kleinen Eindruck vermittelt die Fototafel. (A)</b>	Ak <b>3.000,-</b>
<b>12975</b>	<b>WEIMAR, sehr schöner Bestand mit vielen frühen Lithos, insgesamt etwa 300 Karten, dabei einige seltene Straßenkarten und Gebäudeansichten, auch Ereigniskarten dabei. (A)</b>	Ak <b>500,-</b>
<b>12976</b>	<b>Umfangreicher 3 Kartons füllender Bestand mit abertausend AK alt bis modern, neben viel einfachem Material auch bessere Karten gesichtet, Partie für Sammler mit viel Zeit und Geduld. (K3)</b>	Ak <b>1.200,-</b>
<b>12977</b>	<b>1900/29, Posten über 500 verschiedene, meist farbige USA-Ansichtskarten, meist 1907 an einen AK-Sammler in Berlin (S)</b>	Ak <b>500,-</b>
<b>P 12978</b>	<b>1903/'04, Münz-Postkarten, Sammlung von 51 verschiedenen Karten mit 'plastisch hervortretender Münzimitation zur Belehrung über internationales Münzwesen' (Auszug aus Gebrauchsmuster des Reichspatentamts), herrliche Kollektion von meist ungebrauchten, tadellosen Karten (S)</b>	Ak 350,-
12979	1898-1908, großer privater Bildband eines US-Militäringenieurs „Von meiner Dienstzeit USA, Cuba, Philippinen, Hawai + Erinnerungen aus Japan, China , Canada“, insges. ca. 115 Bilder und 104 Postkarten eingeklebt, dabei viele interessante Motive von Einheimischen, Alltagsleben, Straßenansichten, etc....., einzelne Postkarten wurden gewaltsam entfernt, sonst gute Erhaltung, einmalige Gelegenheit!! (S)	250,-

Los-Nr.	Description	Category	Price
12980	Ab 1900 Sammlung Deutschland und etwas Ausland, insgesamt etwa 400 Karten, dabei Feldpost, Soldaten, Frauen, Topographie, Glückwunsch und andere Motive, anschauen. (A2)	Ak	200,-
12981	1898/1941, Posten 660 Ansichtskarten, nur Motive, Kunst, Kitsch, Glückwunsch (S)	Ak	150,-
12982	1898/1940, Posten ca. 620 teils farbige Ansichtskarten Deutschland Landschaften und Stadtansichten (S)	Ak	150,-
12983	1920/45 (ca.), Posten ca. 700 Topographie-Ansichtskarten Deutschland (S)	Ak	140,-
12984	1920/45 (ca.), Posten ca. 600 Topographie-Ansichtskarten Deutschland (S)	Ak	120,-
12985	1898-1942, Sammlung von 31 Ansichtskarten, vorwiegend bis 1920, dabei sehr viele alte Hafen-u. Schiffsmotive, sowie AK von Hamburg (wenige andere Karten), in gebrauchter und ungebrauchter Erhaltung. Interessanter Posten! (M)	Ak	100,-
12986	ALLE WELT: 1897/44 (ca.), kleines Lot von 11 besseren, zumeist gelaufenen Karten, dabei u.a. „Gruß vom Molkenhaus“, „Feucht-Fröhliche Grüße aus Bautzen“, Chief „Teteluka“(Südafrika), etwas Proaganda 3. Reich, etc., ansehen. (T)	Ak	70,-
12987	1902/24, sieben postkarten mit begehrten Motiven bzw. Irrläufer. (T)	Ak	50,-
12988	1910/60 (ca.), Sammlung ca. 200 Ansichtskarten, meist Topographie Deutschland (K)	Ak	Gebot
<b><u>GELDSCHNEINE/NOTGELD - GELDERSATZ-MARKEN/-SCHEINE</u></b>			
12989	Schachtel mit interessanter Partie Geldscheine, dabei Kassenscheine, Inflation, Notgeld der Städte (dabei auch Materialscheine: Textil, Holz, Leder...), Serienscheine und etwas Ausland, die Sammlung umfasst den Zeitraum 1910 bis 1948, vielseitiges Lot, Besichtigung lohnend. (S)		80,-
12990	Sammlung im Album ab etwa 1908, dabei Inflation, Kassenscheine, Notgeld der Städte, Serienscheine und etwas Ausland, Erhaltung von kassenfrisch bis stark gebraucht. (A)		Gebot
<b><u>MÜNZEN</u></b>			
12991	<b>Schatz im Silbersee II, gewichtiger Silberschatz mit Silbermünzen aus USA, Kanada, Australien, Asien... etc., dabei auch WWF Motive, einige DM Gedenkprägungen, sowie bunte Farbmünzen, lohnender Posten. (K)</b>	st/PP	<b>1.500,-</b>
12992	<b>Deutschland Nominalschatz, für über 1.100,- € Gedenkmünzen DM/Euro und Numisblättern ab Heine, dazu diverse Silber-Medaillen, Numisbriefe aus aller Welt hier mit besseren DDR, Etwas Kaiserreich Silber auch mit Talern, sowie „Wechselgeld“ aus diversen Ländern, preiswerter Startpreis. (K)</b>		<b>1.200,-</b>
12993	<b>1974-2001, KMS Kursmünzensätze in polierter Platte und in Stempelglanz, insgesamt 117 Sätze mit verschiedenen Jahrgängen und Prägebuchstaben, dabei auch die gesuchten Jahrgänge, sauberes Objekt in 8 dicken Münzalben. (K)</b>	PP/st	<b>1.000,-</b>
12994	<b>Gewichtiger Münznachlass mit 2 mal 100 € Gold Numisblätter ab Melanchthon bis 2008, diversen teilvergoldeten Medaillen, einigen mini Goldmünzen (zusammen etwa 7 Gramm)...etc. (K2)</b>		<b>1.000,-</b>
12995	Kleine vielseitige Partie in 6 Lindner Münzboxen, dabei einige Silberstücke mit Kanada, USA, Mexiko, Britisch Indien...etc, dazu etwas „Wechselgeld“ aus aller Welt, anschauen und kalkulieren. (K)		200,-
12996	2000+, 10 Münz-Sets mit Deutsche Post: '10 neue EU-Staaten 2004', 'Der Euro 2002 und 2003', 'Währungswechsel 2002', aber auch z.B. USA '5 Bundesstaaten' oder Vatikan 1c. bis 2€. Alles originalverpackt. (S)		100,-
12997	Kompakte Partie Münzen dabei Hauptwert bei über 200,- DM Nominale, weiter Goldmedaille Fußball WM 1974 mit etwa 1/4 Unze, dazu 5 ältere Taschenuhren, anschauen lohnt. (S)		Gebot
12998	Gewichtiger Münzenbestand im Karton, dabei BRD Kursmünzensätze 1974-2001 jeweils Buchstabe G + J, dazu 5 DM und 10 DM Sondermünzen in VZ und PP mit einem Nominalwert von über 1.200,- DM, weiter ECU Sammlung mit über 120 Exemplaren in Silber und KuNi meist noch mit Rechnungen von MDM, etwas DDR und alle Welt runden die Partie ab. (K)	VZ/PP	Gebot
12999	Quer durch die Zeiten, sauberer Münzbestand in 2 BEBA Münzkästen ab Kaiserreich mit Silber, viel Kleinmünzen nach Jahrgängen, dazu Notmünzen der Städte auch Westfalen bis 1 Billion, etwas DM Nominale und „Wechselgeld“ aus aller Welt. (K)		Gebot
<b><u>ZUBEHÖR</u></b>			
13000	PRÜFGERÄTE, dabei 2 mal Perfotronik 1 mal Originalverpackt und eine Multifunktion-Lampe der Fa. Safe alles in guter Erhaltung, hoher Anschaffungspreis. (K)		Gebot
13001	1930/40 (ca.), „14 Tabellen als Schlüssel für die Rauten-P.P.-u. P.D. Stempel“, interess. uraltes Hilfsmittel für Schweiz-Sammler (T)		Gebot
13002	2 Kartons füllender Posten mit neuem und gebrauchtem Zubehör, dabei elektrischer Wasserzeichensucher uns Zähnungsmesser je mit OVP, Mikroskop OVP, KA/BE Blätter, E-Bücher, Hawid Taschen, diverse Lupen, Steckkarten...etc. (K2)		100,-
<b><u>TELEFONKARTEN</u></b>			
13003	Partie mit einigen hundert TK in einem Album und einer Schachtel, dabei neben deutschen Ausgaben viel Asien und alle Welt, teils sehr ansprechende Motive, bitte besichtigen. (K)		Gebot

**VIGNETTEN**

- P 13004 1898/1910, schöne Sammlung von 1100 Vignetten, Reklame-, Verschuß- und Spendenmarken aus aller Welt im alten Album, dabei Motive Jugend- und Tierschutz, 12 Grazer Fotodrucke, 35 Stück Judaica, Feuerwehr, Wohlfahrt sowie 35 Stück USA Bazar Post Office Stamford Soldiersfair (evtl. Neudrucke) usw. In dieser Reichhaltigkeit selten angeboten! (A)** (\*)/\* **1.000,-**
- 13005 1900/40, tolle Sammlung mit vielen hundert Vignetten zu Ausstellungen, Veranstaltungen und Werbevignetten von Firmen, vertreten ist Deutschland, Niederlande, Belgien, Ungarn und Italien, sehr sortenreiche und vielfältige Partie. (A) 200,-
- 13006 SIEGELMARKEN: sehr umfangreiche Spezial-Sammlung von alten Ausgaben im dicken Album zusammengetragen, dabei viele verschiedene Städte, interessante Motive, verschiedene Behörden, Institutionen, Regierungsbezirke usw. Diese Sammlung lagerte bereits Jahrzehnte bei den Erben und umfasst insgesamt über 3.200 verschiedene Siegelmarken. In diesem Umfang kaum einmal angeboten! (A)** **1.500,-**
- 13007 ZEPPELIN Bogenposten private Neudrucke, dabei Südamerika-, Polar- und Chicago-Fahrt, jeweils alle Wertstufen vorhanden, je Wertstufe etwa 100 Bogen, selten in dieser Menge zu bekommen. (K)** \*\* **1.800,-**

**LANDKARTEN UND STICHE**

- 13008 1900/20, Land- bzw. Strassenkarten von BERLIN, BERNAU, CÖPENICK, FREIENWALDE, KÖNIGS-WUSTERHAUSEN, ORANIENBURG, POTSDAM, STRAUSBERG, WERDER und ZOSSEN auf Leinenkarton! (S) 100,-
- 13009 BOSNIEN UND HERZEGOWINA: 30 alte Landkarten sowie 1 Stück auf Leinen, dazu diverse Kopien, z.B. zur Auskleidung von Briefmarkensammlungen, usw. (K) 150,-

**DIVERSES**

- 13010 1950 (ca.) Posten grossformatige Essayblätter (ca. 25) zu reichillustrierten Bucheinbänden und mehrfarbigen Innenseitenzeichnungen zum Thema Antiquitäten und Druck-Kunstwerke. (Mappe Sondergrösse) (\*) Gebot
- 13011 FLUGPLÄNE: 1981/98 (ca.), schätzungsweise 250 verschiedene und zumeist gute erhaltene Heftchen internationaler Airlines; der Erlös kommt der philatelistischen Jugendarbeit in Südwestdeutschland zugute. (K) Gebot
- 13012 Spielzeugland, kurioser Bestand mit teils limitierten Modellautos der Firma Gorgi alle noch in der originalen Verpackung, dazu Ü-Ei Figuren zum Teil in kompletten Serien, ihre Enkel werden sich freuen. (K2) Gebot



## BESICHTIGUNG – VIEWING

---

Montag - Freitag Monday - Friday	<b>11. - 15. Mai 2009</b> <b>11<sup>th</sup> - 15<sup>th</sup> of May 2009</b>	9.00 - 18.00 Uhr 9.00 am - 6.00 pm
Montag - Freitag Monday - Friday	<b>18. - 22. Mai 2009</b> <b>18<sup>th</sup> - 22<sup>nd</sup> of May 2009</b>	9.00 - 18.00 Uhr 9.00 am - 6.00 pm
Samstag Saturday	<b>23. Mai 2009</b> <b>23<sup>rd</sup> of May 2009</b>	9.00 - 16.00 Uhr 9.00 am - 4.00 pm
Montag - Freitag Monday - Friday	<b>25. - 29. Mai 2009</b> <b>25<sup>th</sup> - 29<sup>th</sup> of May 2009</b>	8.00 - 18.00 Uhr 8.00 am - 6.00 pm
Samstag Saturday	<b>30. Mai 2009</b> <b>30<sup>th</sup> of May 2009</b>	8.00 - 16.00 Uhr 8.00 am - 4.00 pm

*Besichtigungen außerhalb der angegebenen Zeiten sind nach vorheriger Terminabsprache möglich.*

*Private Viewing by appointment possible.*

## INHALTSVERZEICHNIS – INDEX

---

### ÜBERSEE - OVERSEAS

Aden - Chile 1752 - 2189, 10000 - 10094  
China 2190 - 2567, 10095 - 10145  
Cook Inseln - Holy Land 2568 - 2761, 10146 - 10201  
Hongkong 2762 - 2797, 10205 - 10211  
Indien - Jamaika 2798 - 3237, 10212 - 10279  
Japan 3238 - 3354, 10280 - 10305  
Jemen - Mocambique 3355 - 3585, 10306 - 10431  
Mongolei - Puerto Rico 3586 - 3783, 10433 - 10501  
Queensland - Tasmanien 3784 - 3897, 10502 - 10559  
Thailand 3898 - 3981, 10560 - 10574  
Tibet - Venezuela 3982 - 4061, 10575 - 10605  
USA 4065 - 4221, 10607A - 10654  
Vereinte Nationen 4222 - 4223A, 10655 - 10669  
Victoria - Zululand 4224 - 4260, 10670 - 10683  
Alle Welt - Spanische Kolonien 10684 - 10936

### EUROPA - EUROPE

Ägäische Inseln - Estland 4400 - 4684, 11265 - 11320  
Finnland 4685 - 4692, 11321 - 11325  
Frankreich 4701 - 4792, 11328 - 11378  
Gibraltar - Griechenland 4795 - 4823, 11379 - 11389A  
Großbritannien 4825 - 4882, 11390 - 11423  
Irland - Island 4883 - 4903, 11424 - 11432  
Italien 4904 - 4976, 11433 - 11459  
Jugoslawien - Norwegen 4977 - 5111, 11460 - 11561  
Österreich 5112 - 5317, 11562 - 11638  
Polen - Russland 5320 - 5781, 11640 - 11757  
San Marino - Schweden 5783 - 5800, 11758 - 11772  
Schweiz 5800A - 6110, 11773 - 11870  
Serbien - Sowjetunion 6115 - 6381, 11871 - 11896  
Spanien - Tschechoslowakei 6382 - 6430, 11897 - 11925

Türkei 6431 - 6590, 11926 - 11951  
Ukraine - Zypern 6590A - 6647, 11952 - 11986

Fournier 1 - 1032  
Thematische Philatelie 1100 - 1749, 10937 - 11191

### DEUTSCHLAND - GERMANY

Baden - Thurn & Taxis 6800 - 7241, 12181 - 12250  
Württemberg - NDP 7242 - 7439, 12251 - 12276  
Deutsches Reich 7440 - 7915, 12281 - 12452  
Ballonpost - Flugpost 7955 - 7954, 12460 - 12484  
Katastrophenpost - Schiffspost 8021 - 8040, 12489 - 12503  
Deutsche Post in China - Kolonien 8041 - 8285, 12523 - 12538  
Besetzung I. WK - Sudetenland 8286 - 8526, 12540 - 12584  
Besetzung II. WK - Zensur 8527 - 8694, 12585 - 12611  
Deutschland nach 1945 8695 - 8776, 12613 - 12675  
SBZ - DDR 8777 - 9394, 12676 - 12781  
Berlin 9395 - 9503, 12793 - 12830  
Französische Zone - Bizone 9504 - 9611, 12831 - 12864  
Bundesrepublik 9612 - 9798, 12865 - 12937  
Ansichtskarten 9799, 12969 - 12988  
Autographen 9800 - 9802

### SAMMLUNGEN UND POSTEN

Übersee A - Z 10000 - 10936  
Thematische Philatelie 10937 - 11191  
Europa A - Z 11192 - 11986  
Nachlässe 11987 - 12064  
Altdeutschland 12181 - 12280  
Deutschland 12281 - 12990  
Münzen 12991 - 12999  
Nachtrag bei Interesse anfordern

**AUKTIONSHAUS CHRISTOPH GÄRTNER GmbH & Co. KG**  
Steinbeisstr. 6+8 · 74321 Bietigheim-Bissingen/Germany · Tel. +49-(0)7142-789400  
Fax. +49-(0)7142-789410 · info@auktionen-gaertner.de · www.auktionen-gaertner.de