



Esta obra es una reproducción digital de un ejemplar propiedad del CSIC y conservado en la Biblioteca de la Estación Experimental de Aula Dei.

Podrá ser utilizada con fines de consulta, estudio o investigación, siempre que se respete la autoría y la integridad de la obra, en los términos previstos por la legislación vigente. No se permite en ningún caso el uso comercial de la obra, ni en todo ni en parte. Cualquier otra utilización deberá ser autorizada expresamente por el CSIC.



**Z-EEAD**

INDEX  
KEWENSIS

HOOKER  
&  
JACKSON

TOMUS II  
K-Z



Z-AuDe



Bib IA-61



OXONII



W. H. C. O. F. O.

SIS

W. H. C. O. F. O.



Estación Experimental de Aulo Dei

0-1-1<sub>2</sub>

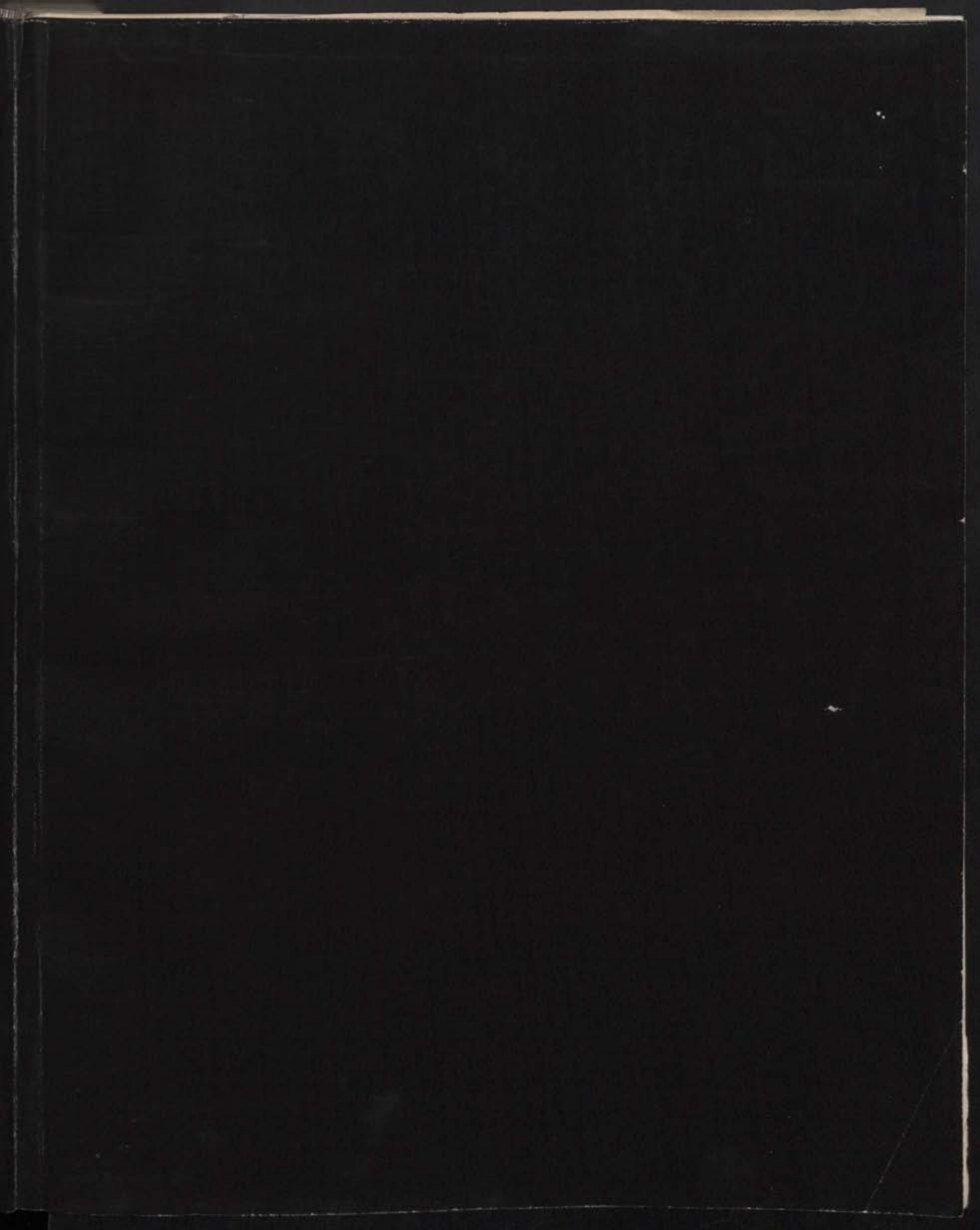

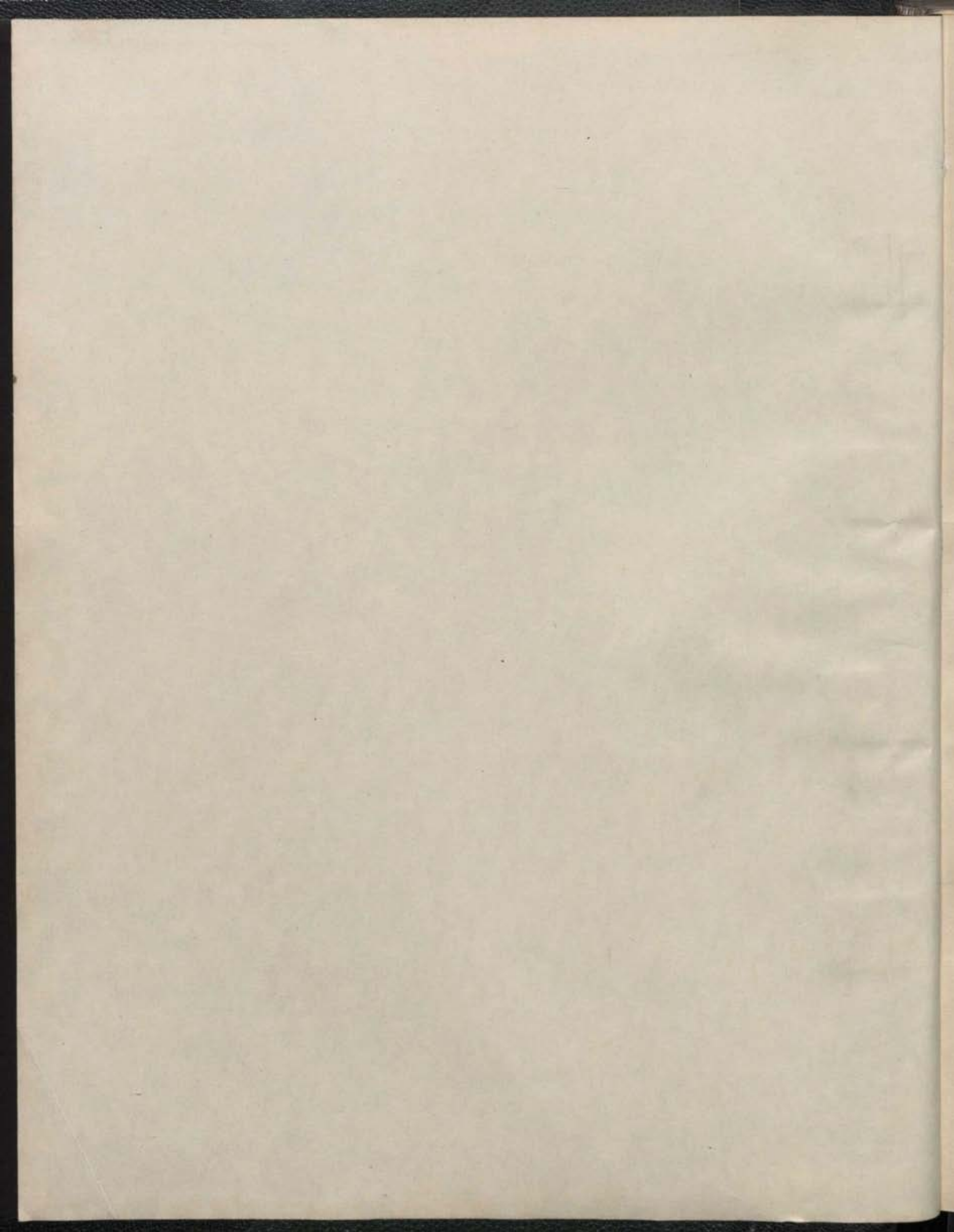



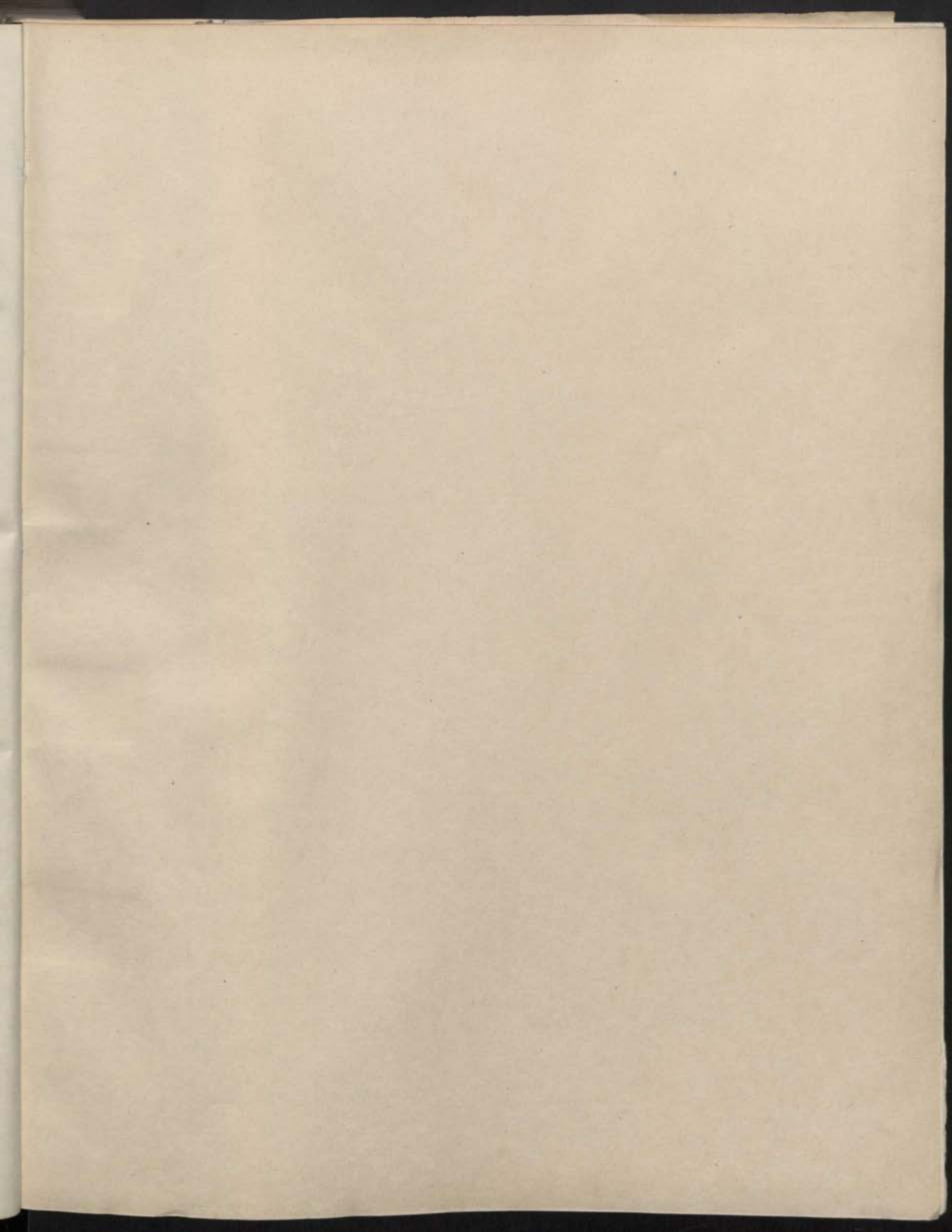

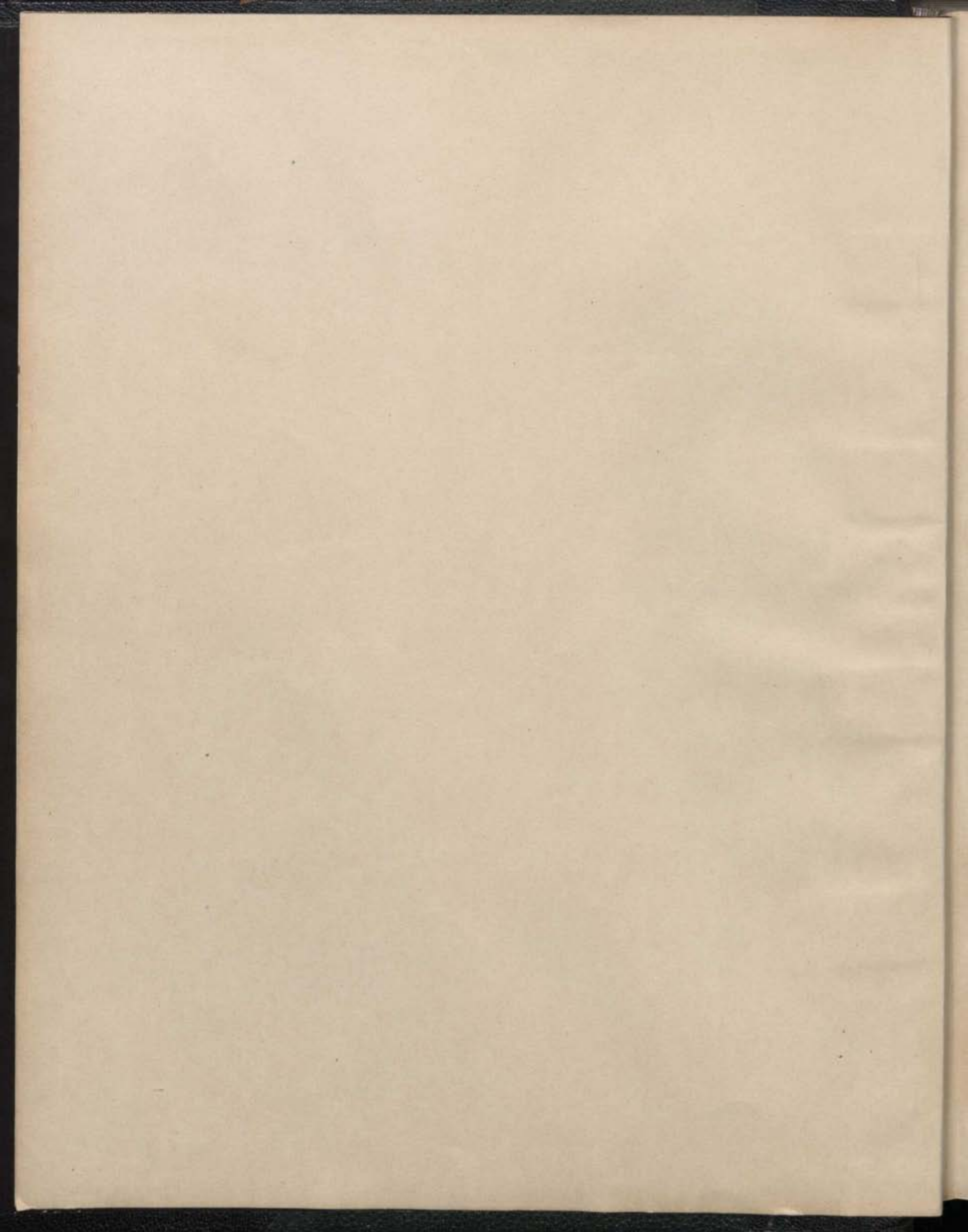

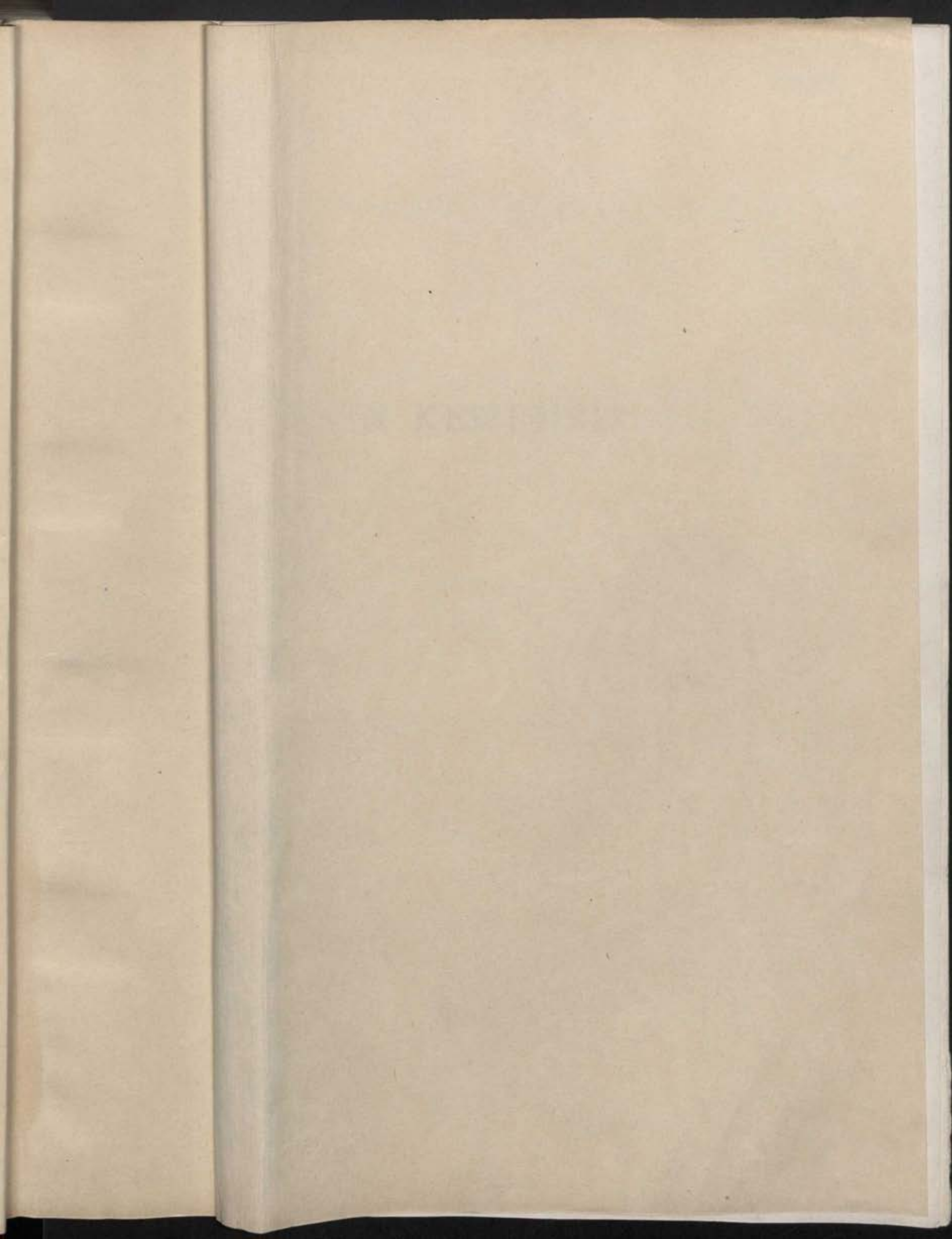





INDEX KEWENSIS



# INDEX KEWENSIS

AN ENUMERATION OF THE GENERA AND SPECIES  
OF  
FLOWERING PLANTS

FROM THE TIME OF LINNAEUS TO THE YEAR 1885 INCLUSIVE  
TOGETHER WITH THEIR AUTHORS' NAMES, THE WORKS IN  
WHICH THEY WERE FIRST PUBLISHED, THEIR NATIVE COUNTRIES  
AND THEIR SYNONYMS

COMPILED AT THE EXPENSE OF  
THE LATE CHARLES ROBERT DARWIN  
UNDER THE DIRECTION OF JOSEPH D. HOOKER

BY

B. DAYDON JACKSON

VOLUME II

OXFORD  
AT THE CLARENDON PRESS

M DCCC XCV

329515  
CB-4962360001

2400

2401

JA-61

INDEX KEWENSIS  
PLANTARUM PHANEROGAMARUM

NOMINA ET SYNONYMA OMNIUM GENERUM ET SPECIERUM

A LINNAEO USQUE AD ANNUM MDCCCLXXXV

COMPLECTENS

NOMINE RECEPTO AUCTORE PATRIA

UNICUIQUE PLANTAE SUBJECTIS



SUMPTIBUS BEATI CAROLI ROBERTI DARWIN

DUCTU ET CONSILIO JOSEPHI D. HOOKER

CONFECIT B. DAYDON JACKSON

TOMUS II

OXONII

E PRELO CLARENDONIANO

MDCCCXCV



OXFORD UNIVERSITY PRESS  
AMEN HOUSE, E.C. 4  
LONDON EDINBURGH GLASGOW NEW YORK  
TORONTO MELBOURNE CAPE TOWN BOMBAY  
CALCUTTA MADRAS  
GEOFFREY CUMBERLEGE  
PUBLISHER TO THE UNIVERSITY

First Edition 1895  
Reprinted photographically in Great Britain  
at the University Press, Oxford, 1946, by  
John Johnson, Printer to the University



INDEX KEWENSIS  
PLANTARUM PHANEROGAMARUM  
NOMINA ET SYNONYMA OMNIUM GENERUM ET SPECIERUM  
A LINNAEO USQUE AD ANNUM M.DCCC.LXXXV  
COMPLECTENS

KABLIKIA—KAGENECKIA.

**KABLIKIA**, Opiz, *Sesnam*, 55 (1852) = *Primula*, Linn.  
*minima*, Opiz, l. c. = *P. minima*.

**KADAKIA**, Rafin. *Fl. Tellur.* ii. 9 (1836) = *Pontederia*, Linn.

**KADALI**, Adans. *Fam.* ii. 234 (1768) = *Osbeckia*, Linn. (Melast.).

**KADALIA**, Rafin. *Sylva Tellur.* 101 (1838) = *Dissotis*, Benth. (1849) (Melastom.).  
*antennina*, Rafin. l. c. = *D. antennina*.  
*rotundifolia*, Rafin. l. c. = *D. rotundifolia*.

**KADSURA**, Kaempf. ex Juss. in *Ann. Mus. Par.* xvi. (1810) 340. **MAGNOLIACEAE**, Benth. & Hook. f. l. 19.  
*SARCOCARPON*, Blume, *Bijdr.* 21 (1825).  
*cauliflora*, Blume, *Fl. Fav. Schis.* 11.—Java.  
*chinensis*, Hance, ex Benth. *Fl. Hongk.* 8 = *Schisandra Hanceana*.  
*chinensis*, Turcz. in *Bull. Soc. Nat. Mosc.* (1837) n. VII. 149 = *Schisandra chinensis*.  
*grandiflora*, Wall. *Tent. Fl. Nap.* 10. t. 14 = *Schisandra grandiflora*.  
*japonica*, Benth. in *Hook. Kew Journ.* iii. (1851) 258 = *Schisandra chinensis*.  
*japonica*, Benth. *Fl. Hongk.* 8 = *Schisandra Hanceana*.  
*japonica*, Juss. in *Ann. Mus. Par.* xvi. (1810) 340; *Dun. Monog.* 57.—Japon.  
*japonica*, Wall. *Tent. Fl. Nap.* 12 = *Roxburghiana*.  
*propinqua*, Wall. l. c. 11. t. 15 = *Schisandra propinqua*.  
*pubescens*, Miq. *Fl. Ind. Bat. Suppl.* 620.—Sumatra.  
*Roxburghiana*, Arn. in *Mag. Zool. & Bot.* ii. (1838) 546.—Reg. Himal.  
*scandens*, Blume, *Fl. Fav. Schis.* 9.—Java.  
*Wightiana*, Arn. in *Mag. Zool. & Bot.* ii. (1838) 546.—Ind. or.

**KADUA**, Cham. & Schlecht. in *Linnaea*, iv. (1829) 157. **RUBIACEAE**, Benth. & Hook. f. ii. 61.  
**WIEGMANNIA**, Meyen, *Reise*, ii. 139 (1835).  
*acuminata*, Cham. & Schlecht. in *Linnaea*, iv. (1829) 163.—Ins. Sandvic.  
*affinis*, Cham. & Schlecht. l. c. 164 = *Gouldia sandwicensis*.  
*Arnottii*, G. Don, *Gen. Syst.* iii. 533 = *Menziesiana*.  
*centranthoides*, Hook. & Arn. *Bot. Beech. Voy.* 85.—Ins. Sandvic.  
*Cookiana*, Cham. & Schlecht. in *Linnaea*, iv. (1829) 158.—Ins. Sandvic.  
*cordata*, Cham. & Schlecht. l. c. 160.—Ins. Sandvic.  
*glaucofolia*, A. Gray, in *Proc. Am. Acad.* iv. (1860) 318.—Ins. Sandvic.

**KADUA** :—  
*glomerata*, Hook. & Arn. *Bot. Beech. Voy.* 85.—Ins. Sandvic.  
*grandis*, A. Gray, in *Proc. Am. Acad.* iv. (1860) 318.—Ins. Sandvic.  
*Kaala*, Wawra, in *Flora*, lvii. (1874) 273 = *grandis*.  
*laxiflora*, H. Mann, in *Proc. Am. Acad.* vii. (1867) 171.—Ins. Sandvic.  
*Menziesiana*, Cham. & Schlecht. in *Linnaea*, iv. (1829) 160.—Ins. Sandvic.  
*parvula*, A. Gray, in *Proc. Am. Acad.* iv. (1860) 317.—Ins. Sandvic.  
*petiolata*, A. Gray, l. c. 318 = *acuminata*, *grandis*.  
*Romanzoffensis*, Cham. & Schlecht. in *Linnaea*, iv. (1829) 162 = *Gouldia Romanzoffensis*.  
*Smithii*, Hook. & Arn. *Bot. Beech. Voy.* 86 = *Menziesiana*.  
*Waimaea*, Wawra, in *Flora*, lvii. (1874) 264.—Ins. Sandvic.

**KADULA**, Rafin. *Fl. Tellur.* iv. 90 (1836) = *Cuscuta*, Tourm. (Convolv.).  
*corymbosa*, Rafin. l. c. = *C. corymbosa*.

**KADURIAS**, Rafin. *Fl. Tellur.* iv. 91 (1836) = *Cuscuta*, Tourm. (Convolv.).  
*reflexa*, Rafin. l. c. = *C. reflexa*.

**KAELERIA**, Boiss. *Diagn. Ser.* II. iv. 134 (1856) sphalm. = *Koeleria*, Pers. (Gramin.).

**KAEMPFERA**, Houst. *Reliq.* 3. t. 2 (1781) = *Tamonea*, Aubl. (Verben.).

**KAEMPFERA**, Spreng. *Syst.* i. 9 (1825) = seq.

**KAEMPFERIA**, Linn. *Gen. ed.* I. 331 (1737).  
**SCITAMINEAE**, Benth. & Hook. f. iii. 641.  
*CADALVENA*, Fenzl, in *Sitzb. Akad. Math.-Nat. Wien*, li. Abth. II. (1865) 139.  
*CIENKOWSKYA*, Solms, in *Schweinf. Beitr. Fl. Aethiop.* 197 (1867).  
*MONOLOPHUS*, Wall. *Pl. As. Rar.* i. 24. t. 24 (1830).  
*TRITOPHUS*, Lestib. in *Ann. Sc. Nat. Sér.* II. xv. (1841) 341.  
*angustifolia*, Rosc. in *Trans. Linn. Soc.* viii. (1807) 351.—As. trop.  
*candida*, Wall. *Pl. As. Rar.* i. 47. t. 56.—Burma.  
*Cranfordia*, Wall. ex Horan. *Prod. Scitam.* 22 = *elegans*.  
*diversifolia*, Link, ex A. Dietr. *Sp. Pl.* i. 57 = *ovallifolia*.  
*elegans*, Wall. *Cat. n.* 6593.—Burma.  
*Galanga*, Linn. *Sp. Pl.* 3.—As. trop.  
*Gilberti*, Hort. *Bull.*—*Cf. Gard. Chron.* (1882) l. 712.—Ind. or.

**KAEMPFERIA** :—  
*Hedychium*, Lam. *Tabl. Encyc.* i. 7 = *Hedychium coronarium*.  
*humilis*, Salisb. *Prod.* 6 = *K. Galanga*.  
*lanceolata*, Lodd. ex Steud. *Nom. ed.* II. i. 843 (Quid ?).—Ind. or.  
*latifolia*, Donn, *Hort. Cantab. ed.* III. 1; ed. VII. 3 = *K. Galanga*.  
*linearis*, Wall. in *Roxb. Fl. Ind. ed. Carey*, i. 19.—Reg. Himal.  
*longa*, Jacq. *Hort. Schoenb.* iii. 37 = *rotunda*.  
*marginata*, Carey, in *Rosc. Scit. Pl.* t. 93.—Burma.  
*ornata*, N. E. Br. in *Illustr. Hort.* xxxi. (1884) 159. t. 537.—Borneo.  
*ovalifolia*, Roxb. *Hort. Beng.* 1; *Pl. Corom.* iii. 75.—Burma; Malaya.  
*ovata*, Rosc. in *Trans. Linn. Soc.* viii. (1807) 351 = *pandurata*.  
*pandurata*, Roxb. in *As. Res.* xi. (1810) 328.—As. trop.  
*Parishii*, Hook. f. *Bot. Mag.* t. 5763 = *ovalifolia*.  
*parviflora*, Wall. *Cat. n.* 6587.—Burma.  
*plantaginea*, Steud. *Nom. ed.* II. i. 843 = seq.  
*plantaginifolia*, Salisb. in *Trans. Hort. Soc.* i. (1812) 286 = *K. Galanga*.  
*procumbens*, Noronha, in *Verh. Batav. Gen.* v. (1790) ed. I. Art. iv. 19 = *K. Galanga*.  
*purpurea*, Koen. in *Retz. Obs.* iii. 57.—Ind. or.  
*Roscoena*, Wall. in *Bot. Reg.* t. 1212.—Burma.  
*Roscoei*, Wall. *Cat. n.* 6584 = *prae.*  
*rosea*, Schweinf. ex Benth. & Hook. f. *Gen.* iii. 642.—Afr. trop.  
*rotunda*, Blanco, *Fl. Filip.* ed. I. 5 = *K. Galanga*.  
*rotunda*, Donn, *Hort. Cantab. ed.* III. 1 = *pandurata*.  
*rotunda*, Linn. *Sp. Pl.* 3.—As. trop.  
*Roxburghiana*, Schult. *Mant.* i. 33 = *angustifolia*.  
*scaposa*, Benth. & Hook. f. *Gen.* iii. 642.—Ind. or.  
*secunda*, Wall. in *Roxb. Fl. Ind. ed. Carey*, i. 19.—Reg. Himal.; Burma.  
*speciosa*, Thunb. *Fl. Javan.* 8 = *Costus speciosus* ?  
*undulata*, Link, *Enum. Hort. Berol.* i. 3 = *angustifolia*.  
*undulata*, Teijsm. & Binn. in *Nederl. Kruidk. Arch.* iii. (1855) 391.—Hab. ?  
*versicolor*, Salisb. in *Trans. Hort. Soc.* i. (1812) 286 = *rotunda*.  
*vittata*, N. E. Br. in *Gard. Chron.* (1882) II. 264.—Sumatra.

**KAGENACKIA**, Steud. *Nom. ed.* II. i. 844 (1840), sphalm. = seq.

**KAGENECKIA**, Ruiz & Pav. *Prod.* 145. t. 37 (1794).  
**ROSACEAE**, Benth. & Hook. f. i. 614.  
**LYDEA**, Molina, *Sagg. Chile*, ed. II. 14 (1810).  
*amygdalifolia*, Presl, *Epim. Bot.* 195.—Peruv.



**KAGENECKIA** :—

*angustifolia*, D. Don, in *Edinb. N. Phil. Journ.* xiii. (Oct.-Dec. 1831) 111.—Chili.  
*crataegifolia*, Lindl. Bot. Reg. t. 1836 = *oblonga*.  
*crataegoides*, D. Don, in *Edinb. N. Phil. Journ.* (Oct.-Dec. 1831) 111 = *oblonga*.  
*glutinosa*, H. B. & K. *Nov. Gen. et Sp.* vi. 237.—Peruv.  
*lanceolata*, Ruiz & Pav. *Syst. Veg.* 290.—Peruv.  
*oblonga*, Ruiz & Pav. l. c. 289.—Chili.  
*ovata*, Colla, in *Mem. Acc. Torin.* xxxvii. (1834) 64.—Chili.

**KAHIRIA**, Forsk. *Fl. Aegypt. Arab.* 163 (1775) = **Ethulia**, Linn. (Compos.).

**KAKILE**, Desf. *Fl. Atlant.* ii. 77 (1798) = **Cakile**, Tourn. (Crucif.).

**KAKOSMANTHUS**, Hassk. *Retzia*, 97 (1855); et in *Flora*, xxxviii. (1855) 577 = **Payena**, Linn. (Sapotac.).  
*macrophyllus*, Hassk. l. c. 97, 578.—Java.

**ALABOTIS**, Rafin. *Fl. Tellur.* ii. 19 (1826) = **Allium**, Tourn. (Liliac.).  
*canadensis*, Rafin. l. c. = *A. canadense*.  
*clausianum*, Rafin. l. c. = *A. subhirsutum*.  
*flavum*, Rafin. l. c. = *A. flavum*.  
*Moly*, Rafin. l. c. = *A. Moly*.  
*nigrum*, Rafin. l. c. = *A. nigrum*.  
*pallens*, Rafin. l. c. = *A. oleraceum*.  
*paniculatum*, Rafin. l. c. = *A. paniculatum*.

**KALANCHOË**, Adans. *Fam.* ii. 248 (1763) **CRAS-SULACEAE**, Benth. & Hook. f. i. 659.

*CALANCHOË*, Pers. *Syn.* i. 445 (1805).  
**VEREIA**, Andr. Bot. Rep. t. 21 (1797).  
*abrupta*, Balf. f. in *Proc. Roy. Soc. Edinb.* xi. (1882) 512.—Ins. Socotr.  
*acutiflora*, Haw. *Syn. Pl. Succ.* 109.—Ind. or. †  
*acutiflora*, Kurz, in *Journ. As. Soc. Beng.* (1876) ii. 309 = *spathulata*.  
*aegyptiaca*, DC. *Pl. Grass.* t. 64 = *crenata*.  
*Azeliana*, Britten, in *Oliver, Fl. Trop. Afr.* ii. 393.—Afr. trop.  
*alternans*, Eckl. & Zeyh. ex Harv. & Sond. *Fl. Cap.* ii. 380 = *thyrsiflora*.  
*alternans*, Pers. *Syn.* i. 446.—Arab.  
*amplexicaulis*, Baill. in *Bull. Soc. Linn. Par. i.* (1885) 469 = *Kitchingia amplexicaulis*.  
*amplexicaulis*, Heyne, in *Wall. Cat. n.* 7221 = *floribunda*, Wight.  
*angustifolia*, A. Rich. *Tent. Fl. Abyss.* i. 313.—Afr. trop.  
*biternata*, Wight, ex Wall. *Cat. n.* 7221 = *laciniata*.  
*brachycalyx*, A. Rich. *Tent. Fl. Abyss.* i. 312.—Afr. trop.  
*brachyloba*, Welw. ex Oliver, *Fl. Trop. Afr.* ii. 392.—Afr. trop.  
*brasilienis*, Cambess. in *St. Hil. Fl. Bras. Pl. Mer.* ii. 196.—Bras.  
*campanulata*, Baill. in *Bull. Soc. Linn. Par. i.* (1885) 469 = *Kitchingia campanulata*.  
*ceratophylla*, Ham. *Rev. Pl. Succ.* 23.—China.  
*coccinea*, Welw. ex Oliver, *Fl. Trop. Afr.* ii. 395.—Afr. trop.  
*cochleatum*, Lem. *Illustr. Hort.* vi. (1859), *Misc.* 100.—Hab. †  
*corymbosa*, Herb. Madr. ex Wall. *Cat. n.* 7224 = *spathulata* †  
*crenata*, Britten, in *Oliver, Fl. Trop. Afr.* ii. 394, partim = *spathulata*, *brasilienis*.  
*crenata*, Haw. *Syn. Pl. Succ.* 109.—Afr. trop.  
*delagoensis*, Eckl. & Zeyh. *Enum.* 305 = *Bryophyllum tubiflorum*.  
*eriophylla*, Hilsenb. & Boj. ex Tul. in *Ann. Sc. Nat. Sér. IV.* viii. (1857) 149.—Madag.  
*farinacea*, Balf. f. in *Proc. Roy. Soc. Edinb.* xi. (1882) 512.—Ins. Socotr.  
*floribunda*, Tul. in *Ann. Sc. Nat. Sér. IV.* viii. (1857) 150.—Madag.  
*floribunda*, Wight & Arn. *Prod.* 359.—Ind. or.  
*floripendula*, Steud. *Nom. ed. II.* i. 252 = *Bryophyllum calycinum*.  
*glandulosa*, Hochst. ex A. Rich. *Tent. Fl. Abyss.* i. 312.—Ind. or.; Afr. trop.  
*glaucescens*, Britten, in *Oliver, Fl. Trop. Afr.* ii. 393.—Afr. trop.

**KALANCHOË** :—

*gracilipes*, Baill. in *Bull. Soc. Linn. Par. i.* (1885) 469 = *Kitchingia gracilipes*.  
*gracilis*, Hance, in *Journ. Bot.* viii. (1870) 6.—Ins. Formosa.  
*grandiflora*, A. Rich. *Tent. Fl. Abyss.* i. 310.—Afr. trop.  
*grandiflora*, Wight & Arn. *Prod.* 359; *Wall. Cat. n.* 7226.—Ind. or.  
*heterophylla*, Wight & Arn. l. c. 360 = *glandulosa*.  
*Hildebrandtii*, Baill. in *Bull. Soc. Linn. Par. i.* (1885) 468.—Madag.  
*hirta*, Harv. in *Harv. & Sond. Fl. Cap.* ii. 397.—Afr. austr.  
*humilis*, Britten, in *Oliver, Fl. Trop. Afr.* ii. 397.—Afr. trop.  
*hybrida*, Desf. ex Steud. *Nom. ed. I.* 135 = *spathulata*.  
*integerrima*, Lange, *Ind. Sem. Hort. Haun.* (1872) 5, adn.; et in *Bot. Tidsskr.* (1878) 139.—Afr. austr. †  
*laciniata*, DC. *Pl. Grass.* t. 100.—As. et Afr. trop.  
*lanceolata*, Pers. *Syn.* i. 446.—Arab.  
*macrosepala*, Hance, in *Journ. Bot.* viii. (1870) 5.—Ins. Hongkong.  
*miniata*, Hilsenb. & Boj. ex Tul. in *Ann. Sc. Nat. Sér. IV.* viii. (1857) 149 = *Kitchingia miniata*.  
*modesta*, Kotschy & Peyr. *Pl. Tinn.* 18 = *brachycalyx*.  
*multiceps*, Baill. in *Bull. Soc. Linn. Par. i.* (1885) 469.—Madag.  
*nudicaulis*, Buch.-Ham. ex C. B. Clarke, in *Hook. f. Fl. Brit. Ind.* ii. 414 = *spathulata*.  
*oblongifolia*, Harv. in *Harv. & Sond. Fl. Cap.* ii. 379.—Afr. austr.  
*oxygala*, Baker, in *Journ. Bot.* xx. (1882) 110.—Madag.  
*panduriformis*, Baill. in *Bull. Soc. Linn. Par. i.* (1885) 469 = *Kitchingia panduriformis*.  
*paniculata*, Harv. in *Harv. & Sond. Fl. Cap.* ii. 380.—Afr. austr.  
*parviflora*, Baill. in *Bull. Soc. Linn. Par. i.* (1885) 468 = *Kitchingia parviflora*.  
*peltata*, Baill. l. c. = *Kitchingia peltata*.  
*Petitiana*, A. Rich. *Tent. Fl. Abyss.* i. 311 = *crenata*.  
*pinnata*, Pers. *Syn.* i. 446 = *Bryophyllum calycinum*.  
*platysepala*, Welw. ex Oliver, *Fl. Trop. Afr.* ii. 393.—Afr. trop.  
*porphyrocalyx*, Baill. in *Bull. Soc. Linn. Par. i.* (1885) 469 = *Kitchingia porphyrocalyx*.  
*pubescens*, R. Br. ex Oliver, *Fl. Trop. Afr.* ii. 396 = *brachycalyx*.  
*pumila*, Baker, in *Journ. Linn. Soc.* xx. (1883) 139.—Madag.  
*Quartiniiana*, A. Rich. *Tent. Fl. Abyss.* i. 311.—Abyssin.  
*Ritchieana*, Dalz. in *Hook. Kew Journ.* iv. (1852) 346 = *glandulosa*.  
*robusta*, Balf. f. in *Proc. Roy. Soc. Edinb.* xi. (1882) 512.—Ins. Socotr.  
*rotundifolia*, Haw. in *Phil. Mag.* (1825) 31.—Afr. austr.  
*scapigera*, Welw. ex Oliver, *Fl. Trop. Afr.* ii. 397.—Afr. trop.  
*Schimperiana*, A. Rich. *Tent. Fl. Abyss.* i. 310.—Abyssin.  
*schizophylla*, Baill. in *Bull. Soc. Linn. Par. i.* (1885) 469 = *Kitchingia schizophylla*.  
*spathulata*, DC. *Pl. Grass.* t. 65.—As. trop.  
*spathulata*, Wall. *Cat. n.* 7224 = *floribunda*.  
*stenosiphon*, Britten, in *Oliver, Fl. Trop. Afr.* ii. 395.—Afr. trop.  
*subamplectens*, Wall. *Pl. As. Rar.* ii. t. 167 = *spathulata*.  
*synsepala*, Baker, in *Journ. Bot.* xx. (1882) 110.—Madag.  
*teretifolia*, Haw. in *Wall. Pl. As. Rar.* ii. 53. t. 166 = *laciniata*.  
*thyrsiflora*, Harv. in *Harv. & Sond. Fl. Cap.* ii. 380.—Afr. austr.  
*tomentosa*, Baker, in *Journ. Bot.* xx. (1882) 110.—Madag.  
*trichantha*, Baker, in *Journ. Linn. Soc.* xx. (1883) 140.—Madag.  
*varians*, Haw. in *Phil. Mag. N. S.* ix. (1829) 302 = *spathulata*.  
*velutina*, Welw. ex Oliver, *Fl. Trop. Afr.* ii. 396.—Afr. trop.  
*Verea*, Pers. *Syn.* i. 446 = *crenata*.  
*Welwitschii*, Britten, in *Oliver, Fl. Trop. Afr.* ii. 394.—Afr. trop.  
*Wightianum*, Wall. *Cat. n.* 7225 = *floribunda*.

**KALAWAEL**, Adans. *Fam.* ii. 344 (1763) = **Connarus**, Linn.

**KALBFUSSIA**, Sch. Bip. in *Flora*, xvi. (1833) 723 = **Leontodon**, Linn. (Compos.).  
*algeriensis*, Pomel, *Nouv. Mat. Fl. Atl.* 10.—Alger.  
*Kralikii*, Pomel, l. c. 11.—Alger.  
*Muelleri*, Sch. Bip. in *Ann. Sc. Nat. Sér. I.* i. (1834) 378 = L. Salzmanni.  
*oranensis*, Pomel, *Nouv. Mat. Fl. Atl.* 268.—Alger.  
*orientalis*, Jaub. & Spach, *Illustr.* iii. 117 = L. hispidulus.  
*parvifolia*, Pomel, *Nouv. Mat. Fl. Atl.* 11.—Alger.  
*Reboudiana*, Pomel, l. c. 268.—Alger.  
*Salzmanni*, Pomel, l. c. 10, 268 = *oranensis*.  
*Sultmanni*, Sch. Bip. in *Ann. Sc. Nat. Sér. I.* i. (1834) 378 = L. Salzmanni.

**KALENICZENKIA**, Turcz. in *Bull. Soc. Nat. Mosc.* xxvi. (1853) t. 252 = **Brachysema**, R. Br. (Legumin.).  
*daviesioides*, Turcz. l. c. = *B. daviesioides*.

**KALERIA**, Adans. *Fam.* ii. 506 (1763) = **Silene**, Linn. (Caryoph.).

**KALI**, Tourn. ex Adans. *Fam.* ii. 261 (1763) = **Salsola**, Linn. (Chenopod.).  
*inermis*, Moench, *Meth.* 331 = *S. Soda*.  
*rosacea*, Moench, *Meth. Suppl.* 115 = *S. rosacea*.  
*Soda*, Moench, *Meth.* 331 = *S. Kali*.  
*Soda*, Scop. *Fl. Carn. ed. II.* i. 175 = *S. Soda*.  
*Tragus*, Scop. l. c. = *S. Kali*.

**KALIDIUM**, Moq. in *DC. Prod.* xiii. ii. 146 (1849).  
**CHENOPODIACEAE**, Benth. & Hook. f. iii. 63.  
*arabicum*, Moq. l. c. 147.—Arab.  
*caspicum*, Ung.-Sternb. in *Atti Congr. Bot. Firenz.* 1874 (1876) 317.—Reg. Casp.; Turkest.  
*circassianum*, Ledeb. ex Ung.-Sternb. l. c. 320 = *Schrenkianum*.  
*foliatum*, Moq. in *DC. Prod.* xiii. ii. 147.—Ross; As. bor.  
*gracile*, Fensl. in *Ledeb. Fl. Ross.* iii. 769.—Mongolia.  
*Pallasianum*, Bunge, ex Ung.-Sternb. *Verz. Syst. Salic.* 95 = *Schrenkianum*.  
*Schrenkianum*, Bunge, ex Ung.-Sternb. l. c.—Turkest.

**KALIMARES**, Rafin. *Fl. Tellur.* ii. 46 (1836) = **Aster**, Tourn. (Compos.).  
*Amellus*, Rafin. l. c. = *A. Amellus*.

**KALIMERIS**, Cass. in *Dict. Sc. Nat.* xxiv. 324 (1822) = **Aster**, Tourn. (Compos.).  
*platycephala*, Cass. l. c. 325 = *A. incisus*.

**KALIPHORA**, Hook. f. in *Benth. & Hook. f. Gen.* i. 951 (1867). **CORNACEAE**, Benth. & Hook. f. l. c.  
*madagascariensis*, Hook. f. in *Hook. Ic. Pl.* t. 1023.—Madag.

**KALLIAS**, Cass. in *Dict. Sc. Nat.* xxiv. 326 (1822) = **Heliopsis**, Pers. (Compos.).  
*dubia*, Cass. l. c. 333 = *H. scabra*.  
*ovata*, Cass. l. c. 327 = *H. buphthalmoides*.

**KALLOPHYLLON**, Pohl, ex Baker, in *Mart. Fl. Bras.* vi. ii. 365 (1876) = **Symphopappus**, Turcz. (Compos.).  
*crenatum*, Pohl, ex Baker, l. c. 367 = *S. reticulatus*.  
*ovatum*, Pohl, ex Baker, l. c. 368 = *S. reticulatus*.

**KALLSTROEMIA**, Scop. *Introd.* 212 (1777) = **Tribulus**, Linn. (Zygophyll.).  
*cistoides*, Endl. in *Ann. Wien. Mus.* i. (1836) 184 = *T. cistoides*.  
*grandiflora*, Torr. ex A. Gray, *Pl. Wright.* l. 23 = *T. grandiflora*.  
*maxima*, Wight & Arn. *Prod.* 145 = *T. maximus*.  
*minor*, Hook. f. in *Hook. Niger Fl.* 269 = *T. maximus*.  
*tribuloides*, Wight & Arn. *Prod.* 145 = *T. brasiliensis*.  
*Tribulus*, Meisan. *Gen. Comm.* 43 = *T. maximus*.

**KALMIA**, Linn. *Diss. Chen.* 18 (1750); *Amoen. Acad.* iii. 13 (1756). **ERICACEAE**, Benth. & Hook. f. ii. 596.



- KALMIA**:—  
*angustifolia*, Linn. *Sp. Pl.* 391.—Am. bor.  
*ciliata*, Bartr. ex Dum.-Cours. Bot. Cult. ed. II. iii. 323  
 = *hirsuta*.  
*cuneata*, Michx. *Fl. Bor. Am.* i. 257.—Am. bor.  
*ericoides*, Griseb. *Cat. Pl. Cub.* 51.—Cuba.  
*glauca*, Ait. *Hort. Kew.* ed. I. ii. 64. t. 8.—Am. bor.  
*hirsuta*, Walt. *Fl. Carol.* 138.—Am. bor.  
*intermedia*, Lange, *Ind. Sem. Hort. Haun. App.* (1873)  
 8.—Hab. ?  
*latifolia*, Linn. *Sp. Pl.* 391.—Am. bor.  
*myrsifolia*, Andr. in *Rev. Hort.* (1888) 10 = *latifolia*.  
*nitida*, Forbes, *Hort. Woburn.* 93 = *latifolia* ?  
*oleaeifolia*, Dum.-Cours. Bot. Cult. ed. II. iii. 322 =  
*glauca*.  
*polifolia*, Wangenh. in *Ges. Naturf. Fr. Berl. Schr.*  
 (1788) ii. 130. t. 5 = *glauca*.  
*rosmarinifolia*, Dum.-Cours. Bot. Cult. ed. I. ii. 250 ;  
 ed. II. iii. 250 = *glauca*.  
*serotina*, Hoffmgg. *Verz. Pf.* 70 = *latifolia* ?
- KALOMIKTA**, Regel, in *Bull. Phys.-Math. Acad.*  
 Petersb. xv. (1857) 219 = *Actinidia*, Lindl. (*Tern-*  
*stroem.*).  
*mandshurica*, Regel, l. c. = *A. callosa*.
- KALOPANAX**, Miq. in *Ann. Mus. Bot. Lugd. Bat.* i. 16  
 (1863) = *Acanthopanax*, Decne. (*Araliac.*).  
*divaricatum*, Miq. l. c. 17 = *A. divaricatum*.  
*innovans*, Miq. l. c. = *A. innovans*.  
*resectum*, Miq. l. c. 18 = *Macropanax oreophilum* ?  
*ricinifolium*, Miq. l. c. 16 = *A. ricinifolium*.  
*sumatranum*, Miq. l. c. 17.—Sumatra.
- KALOSANTHES**, Haw. *Rev. Pl. Succ.* 6 (1821) =  
*Rochea*, DC. (*Crassulac.*).  
*bicolor*, Haw. l. c. 7 = *R. odoratissima*.  
*biconvexa*, Haw. in *Phil. Mag.* (1824) 185 = *R. bicon-*  
*vexa*.  
*capitata*, Sweet, *Hort. Brit.* ed. II. 224 = *R. odora-*  
*tissima*.  
*coccinea*, Haw. *Rev. Pl. Succ.* 18 = *R. coccinea*.  
*cymosa*, Haw. l. c. 7 = *Crassula cymosa*.  
*fascicularis*, G. Don, *Gen. Syst.* iii. 108 = *R. fascicu-*  
*laris*.  
*flava*, Sweet, *Hort. Brit.* ed. I. 178 = *Crassula flava*.  
*jasminea*, Haw. *Rev. Pl. Succ.* 6 = *R. jasminea*.  
*media*, Haw. l. c. 7 = *R. versicolor*.  
*odoratissima*, Haw. l. c. 7 = *R. odoratissima*.  
*versicolor*, Haw. l. c. = *R. versicolor*.
- KALPANDRIA**, Walp. *Rep.* i. 435 (1842) = *CAL-*  
*PANDRIA*, Blume = *Camellia*, Linn. (*Ternstroem.*).
- KALYMOPETALON**, Pohl, ex *Flora*, viii. (1825) 183,  
 nomen (*Quid* ?).
- KAMBALA**, Rafin. *Sylva Tellur.* 19 (1838) = *Sonne-*  
*ratia*, Linn. f. (*Lythrar.*).  
*pendula*, Rafin. l. c. = *S. apetal.*
- KAMELIA**, Steud. *Nom. ed. I.* 455 (1821) = *Camellia*,  
 Linn. (*Ternstroem.*).
- KAMETTIA**, Kostel. *Allg. Med. Pharm. Fl.* iii. 1062  
 (1834) = *Ellertonia*, Wight (1848) (*Apocyn.*).  
*malabarica*, Kostel. l. c. = *E. Rheedii*.
- KAMPANNIA**, Rafin. in *Med. Repos. N. York*, v.  
 (1808) 352 = *Zanthoxylum*, Linn. (*Rutac.*).  
*fraxinifolium*, Rafin. l. c. = *Z. Clava-Herculis*.
- KAMPANNIA**, Steud. *Syn. Pl. Gram.* 34 (1855) =  
*Arundo*, Tourn. ? (*Gramin.*).  
*zealandica*, Steud. l. c. 35 = *A. conspicua* ?
- KAMPTZIA**, Nees, *Prog. Gratul. Kamptzia* (1840); et  
 in *Nov. Act. Nat. Cur.* xviii. *Suppl.* i. (1841) p. ix =  
*Syncarpia*, Tenore (*Myrtac.*).  
*albans*, Nees, ll. cc. = *S. laurifolia*.
- KANAHIA**, R. Br. in *Mem. Wern. Soc.* i. (1809) 39.  
*ASCLEPIADEAE*, Benth. & Hook. f. ii. 760.  
*Delitii*, Kotschy, ex Decne. in *DC. Prod.* viii. 537 =  
*laniflora*.  
*Forsdlii*, Decne. l. c. = *laniflora*.  
*laniflora*, R. Br. in *Salt. Abyss. App.* 64; G. Don,  
*Gen. Syst.* iv. 149.—Arab.; Abyssin.
- KANDELIA**, Wight & Arn. *Prod.* 310 (1834). *RHI-*  
*ZOPHOREAE*, Benth. & Hook. f. i. 679.  
*Rheedii*, Wight & Arn. l. c. 811.—Ind. or.; Malaya.
- KANDENA**, Rafin. *Sylva Tellur.* 138 (1838) = *Azima*,  
 Lam. (*Salvador.*).  
*spinosa*, Rafin. l. c. = *A. tetracantha*.
- KANDIS**, Adana. *Fam.* ii. 422 (1763) = *Lepidium*,  
 Tourn. (*Crucif.*).
- KANILIA**, Blume, *Mus. Bot. Lugd. Bat.* i. 140 (1849)  
 = *Bruguiera*, Lam. (*Rhizoph.*).  
*caryophylloides*, Blume, l. c. 141 = *B. caryophylloides*.  
*parviflora*, Blume, l. c. 140 = *B. parviflora*.
- KANIMIA**, Gardn. in *Hook. Lond. Journ. Bot.* vi.  
 (1847) 446. *COMPOSITAE*, Benth. & Hook. f. ii. 246.  
*corymbulosa*, Benth. & Hook. f. *Gen.* ii. 247.—N.  
 Granat.  
*erythralina*, Benth. & Hook. f. l. c.—Bras.  
*gracilis*, Baker, in *Mart. Fl. Bras.* vi. ii. 371.—Bras.  
*nitida*, Baker, l. c. 370 = *erythralina*.  
*oblongifolia*, Baker, l. c. 369.—Bras.  
*palustris*, Gardn. in *Hook. Lond. Journ. Bot.* vi.  
 (1847) 447.—Bras.  
*Pohlil*, Baker, in *Mart. Fl. Bras.* vii. ii. 370.—Bras.  
*purpurascens*, Baker, l. c. 371.—Bras.  
*strobilifera*, Gardn. in *Hook. Lond. Journ. Bot.* vi.  
 (1847) 447.—Bras.  
*thapsoides*, Benth. & Hook. f. *Gen.* ii. 247.—Bras.
- KANOPIKON**, Rafin. *Fl. Tellur.* iv. 114 (1836) =  
*Euphorbia*, Linn.  
*atropurpureum*, Rafin. l. c. = *E. atropurpurea*.
- KANTEMON**, Rafin. *New Fl. Am.* iii. 19 (1836) =  
*Lonicera*, Linn. (*Caprifol.*).  
*angustifolium*, Rafin. l. c. = *L. sempervirens*.  
*ciliolusum*, Rafin. l. c. = *L. ciliolusum*.
- KANTUFFA**, Bruce, *Trav. t. 14* (1790) = *Pterolobium*,  
 R. Br. (*Legumin.*).
- KARA-ANGOLAM**, Adans. *Fam.* ii. 84 (1763) = *Alan-*  
*gium*, Lam. (*Cornac.*).
- KARAKA**, Rafin. *Sylva Tellur.* 72 (1838) = *Stereulia*,  
 Linn.  
*colorata*, Rafin. l. c. = *S. colorata*.
- KARAMYSCHEWIA**, Fisch. & Mey. in *Bull. Soc. Nat.*  
 Mosc. (1838) 266 = *Oldenlandia*, Linn. (*Rubiac.*).  
*hedytoides*, Fisch. & Mey. l. c. = *O. ramosissima*.
- KARAMYSCHOVIA**, Fisch. ex *Steud. Nom. ed. II.* i.  
 844 (1840) = *pracc.*
- KARATAS**. [*Plum.*] Mill. *Gard. Dict.* ed. VI (1752).  
*BROMELIACEAE*, Benth. & Hook. f. iii. 660.  
*NIDULARIUM*, Lam. *Jard. Fleur.* (1846) *Misc.* iv. 60.  
*REGELIA*, Less. *Illustr. Hort.* vii. (1800) sub t. 245,  
 in nota.  
*acanthocrater*, Antoine, *Bromel.* 49. tt. 29, 30.—Bras.  
*agaveifolia*, Devans. in *Fl. des Serres*, Sér. II. xii.  
 (1877) 233.—Guiana.  
*Binoti*, Antoine, *Bromel.* t. 24.—Bras.  
*Carolinac*, Antoine, l. c. 52. t. 31.—Bras.  
*coriacea*, Antoine, l. c. 51. t. 30.—Bras.  
*cruenta*, Nichols. *Dict. Gard.* ii. 216.—Bras.  
*fulgens*, Antoine, *Bromel.* 41. t. 24.—Bras.  
*humilis*, E. Morr. in *Belg. Hort.* (1872) 131.—Mexic.;  
 N. Granat.  
*Innocentii*, Antoine, *Bromel.* 44. t. 24.—Bras.  
*Lagopus*, E. Morr. ex Devans. in *Fl. des Serres*, Sér. II.  
 xii. (1877) 233 = *Plumieri* ?  
*Laurentii*, Antoine, *Bromel.* 48. t. 28.—Bras.  
*Legrellae*, E. Morr. in *Belg. Hort.* (1872) 129.—Bras.  
*Meyendorffii*, Antoine, *Bromel.* 54. t. 32.—Bras.  
*Morreniana*, Antoine, l. c. t. 35.—Guiana.  
*olens*, Nichols. *Dict. Gard.* ii. 216 = *Carolinac*.  
*Penguini*, Mill. *Gard. Dict.* ed. VIII = *Bromelia Pinguin.*  
*Plumieri*, E. Morr. in *Belg. Hort.* (1872) 131.—  
 Panama.  
*purpurea*, Antoine, *Bromel.* 42. t. 25.—Bras.  
*Scheremetiewii*, Antoine, l. c. 46. t. 27.—Bras.  
*spectabilis*, Antoine, l. c. t. 33.—Bras.
- KARDANOGLYPHOS**, Schlecht. in *Linnaea*, xxviii.  
 (1856) 472 = *Cardamine*, Linn. (*Crucif.*).  
*nana*, Schlecht. l. c. = *C. nana*, C. Muell.
- KARE-KANDEL**, Adans. *Fam.* ii. 88 (1763) = *Carallia*,  
 Roxb. (*Rhizoph.*).
- KARELINIA**, Less. in *Linnaea*, ix. (1834) 187 =  
*Pluchea*, Cass. (*Compos.*).  
*caspia*, Less. l. c. = *Reg. Casp.*
- KARIVIA**, Arn. in *Hook. Journ. Bot.* iii. (1841) 275 =  
*Melothria*, Linn. (*Cucurb.*).  
*amplexicaulis*, Arn. l. c. = *M. amplexicaulis*.  
*javanica*, Miq. *Fl. Ind. Bat.* i. i. 661 = *M. javanica*.  
*longicirrho*, Miq. *Ann. Mus. Bot. Lugd. Bat.* ii. 80 =  
*Actinostemma lobatum*.  
*Rheedii*, M. Roem. *Syn. Pepon.* 45 = *M. heterophylla*.  
*samoensis*, A. Gray, *Bot. U. St. Expl. Exped.* i. 643 =  
 M. Grayana.  
*sinuosa*, M. Roem. *Syn. Pepon.* 46 = *M. heterophylla*.  
*umbellata*, Arn. in *Hook. Journ. Bot.* iii. (1841) 275 =  
 M. heterophylla
- KARKANDELA**, Rafin. *Sylva Tellur.* 106 (1838) =  
*Musa*, Linn.  
*malabarica*, Rafin. l. c. = *M. paradisiaca*.
- KARKINETRON**, Rafin. *Fl. Tellur.* iii. 11 (1836) =  
*Muehlenbeckia*, Meissn. (*Polygon.*).  
*hastatum*, Rafin. l. c. = *M. sagittifolia*.  
*undulatum*, Rafin. l. c. = *M. sagittifolia*.
- KARPATON**, Rafin. *Fl. Ludov.* 78 (1817) (*Ordo Ignot.*).  
 —Cf. Benth. & Hook. f. ii. 2.  
*hastatum*, Rafin. l. c. 79.—Am. bor.
- KARTHEMIA**, Sch. Bip. in *Walp. Rep.* ii. 953 (1843) =  
*VARTHEMIA*, DC. = *Iphiaea*, Cass. (*Compos.*).
- KARWINSKIA**, Zucc. *Nov. Stirp.* i. 349. t. 16  
 (1832). *RHAMNEAE*, Benth. & Hook. f. i. 377.  
*affinis*, Schlecht. in *Linnaea*, xv. (1841) 460 = *Hum-*  
*boldtiana*.  
*biniflora*, Schlecht. l. c. = *Humboldtiana*.  
*glandulosa*, Zucc. in *Flora*, vii. (1832) ii. Beibl. 71 =  
*Humboldtiana*.  
*Humboldtiana*, S. Wats. *Pl. Wheeler.* 7 = *Rhamnus*  
*californica*.  
*Humboldtiana*, Zucc. *Nov. Stirp.* i. 351.—Am. bor. occ.  
*mollis*, Schlecht. in *Linnaea*, xv. (1841) 461.—Mexic.  
*sessilifolia*, Schlecht. l. c.—Mexic.  
*subcordata*, Schlecht. l. c. 462.—Mexic.  
*umbellata*, Schlecht. l. c. 460 = *Humboldtiana* ?
- KASAILO**, Dennst. *Schluss. Hort. Malab.* 30 (1818) =  
*Ambelania* ? Aubl. (*Apocyn.*).  
*racemosa*, Dennst. l. c. = *Malabar.*
- KASTNERA**, Sch. Bip. in *Flora*, xxxvi. (1853) 87 =  
*Lidabum*, Adans. (*Compos.*).  
*tenera*, Sch. Bip. l. c. 38.—N. Granat.
- KATARSIS**, Medic. *Malv.* 111 (1787) = *Gypsophila*,  
 Linn. (*Caryoph.*).  
*arborescens*, Medic. l. c. = *G. arborescens*.
- KATOUTHEKA**, Adans. *Fam.* ii. 159 (1763) = *Ardisia*,  
 Sw. (*Myrsin.*).
- KATOUTHEXA**, Steud. *Nom. ed. II.* i. 844 (1840) =  
*pracc.*
- KATUBALA**, Adans. *Fam.* ii. 67 (1763) = *Canna*,  
 Linn. (*Scitam.*).
- KAUFMANNIA**, Regel, in *Act. Hort. Petrop.* iii.  
 ii. (1875) 293. *PRIMULACEAE*, Benth. & Hook.  
 f. ii. 1239.  
*Semenovi*, Regel, l. c.—Turkest.
- KAULFUSSIA**, Dennst. *Schluss. Hort. Malab.* 30  
 (1818) = *Xanthophyllum*, Roxb. (*Polygal.*).  
*geminiflora*, Dennst. l. c. = *X. flavescens*.
- KAULFUSSIA**, Nees, *Hor. Phys. Berol.* 53. t. 11 (1820) =  
*Charis*, Cass. (*Compos.*).  
*amelloides*, Eckl. ex DC. *Prod.* v. 223 = *Aster Bergerianus*.



## KAULFUSSIA:—

*ameloides*, Nees, Hor. Phys. Berol. 53. t. 11 = *Charieis heterophylla*.  
*ciliata*, Spreng. f. Tent. Suppl. 25 = *Gymnostephium ciliare*.  
*strigosa*, Spreng. f. l. c. = *Aster strigosus*.

KAVALAMA, Rafin. Sylva Tellur. 72 (1835) = *Sterculia*, Linn.  
*urens*, Rafin. l. c. = *S. urens*.

KAYEA, Wall. Pl. As. Rar. iii. 5. t. 210 (1832).

GUTTIFERAE, Benth. & Hook. f. i. 176.  
Beccariana, Baill. Adansonia, xi. (1876) 369.—Borneo.  
*cuspidata*, Planch. & Triana, in Ann. Sc. Nat. Sér. IV. xv. (1861) 296 = *stylosa*.

*eugeniaefolia*, Pierre, Fl. For. Cochinch. t. 98.—Cambodia.

*ferruginea*, Pierre, l. c. t. 99.—Cambodia.

*floribunda*, Wall. Pl. As. Rar. iii. 5.—Reg. Himal.

*hexapetala*, Pierre, Fl. For. Cochinch. sub t. 98, in obs. = *Calophyllum hexapetalum*.

*Korthalsiana*, Pierre, l. c.—Malaya.

*lepidota*, Pierre, l. c.—Cochinch. †

*macrantha*, Baill. Adansonia, xi. (1876) 369.—Borneo.

*macrocarpa*, Pierre, Fl. For. Cochinch. t. 100.—Cochinch.

*myrtifolia*, Baill. Adansonia, xi. (1876) 368.—Borneo.

*nervosa*, T. Anders. in Hook. f. Fl. Brit. Ind. i. 277.—Burma; Malaya.

*philippinensis*, Planch. & Triana, in Ann. Sc. Nat. Sér. IV. xv. (1861) 298 = *floribunda*.

*racemosa*, Planch. & Triana, l. c. 297.—Malaya.

*stylosa*, Thw. Enum. Pl. Zeyl. 50.—Zeylan.

KEDROSTIS, Medic. in Staatsw. Vorles. Churpf. Phys.-Ges. i. (1791) 229; et Phil. Bot. ii. 69 (1791).

CUCURBITACEAE.

CONIANDRA, Schrad. in Eckl. & Zeyh. Enum. 275 (1836).

CYRTONEMA, Schrad. l. c. 276 (1836).

RHYNCHOCARPA, Schrad. in Linnaea, xii. (1835) 403.

*africana*, Cogn. in DC. Monog. Phan. iii. 643.—Afr. austr.

*Bainesii*, Cogn. l. c. 644.—Afr. trop.

*digitata*, Cogn. l. c. 639.—Afr. austr.

*foetidissima*, Cogn. l. c. 634.—Afr. trop.

*glauca*, Cogn. l. c. 640 = *grossulariaefolia*.

*grossulariaefolia*, Presl. Bot. Bemerk. 72.—Afr. austr.

*hirtella*, Cogn. in DC. Monog. Phan. iii. 644.—Abyssin.

*mollis*, Cogn. l. c. 637.—Afr. austr.

*nana*, Cogn. l. c.—Afr. austr.

*punctulata*, Cogn. l. c. 642.—Afr. austr.

*rostrata*, Cogn. l. c. 636.—Ind. or.

*Zeyheri*, Cogn. l. c. 641.—Afr. austr.

KEENANIA, Hook. f. Fl. Brit. Ind. iii. 101 (1881).

RUBIACEAE.

*modesta*, Hook. f. l. c.—Reg. Himal.

KEERLIA, DC. Prod. v. 309 (1836), partim = *Aphanostephus*, DC. (Compos.).

*linearifolia*, DC. l. c. 310 = *Xanthocephalum Alamanii*.

*ramosa*, DC. l. c. = *Aphanostephus ramosus*.

*skirrhobasis*, DC. in Deless. Ic. Sel. iv. t. 18 = *Leucopsis arkansana*.

KEERLIA, A. Gray & Engelm. in Proc. Am. Acad. i. (1848) 47. COMPOSITAE, Benth. & Hook. f. ii. 262.

*bellidifolia*, A. Gray & Engelm. l. c.—N. Mexic.

*effusa*, A. Gray, in Bost. Journ. Nat. Hist. vi. (1857) 222.—N. Mexic.

KEFERSTEINIA, Reichb. f. in Bot. Zeit. x. (1852) 633 = *Zygopetalum*, Hook. (Orchid.).

*bicallosa*, Reichb. f. Otia Bot. Hamb. 31, Ind. = *Z. bicallosum*.

*expansa*, Reichb. f. l. c. 9, in syn. = *Z. expansum*.

*Gemma*, Reichb. f. in Gard. Chron. (1874) i. 406 = *Z. Gemma*.

*graminea*, Reichb. f. in Bot. Zeit. x. (1852) 634 = *Z. gramineum*.

*lactea*, Reichb. f. in Gard. Chron. (1872) 1290 = *Z. lacteum*.

*laminata*, Reichb. f. l. c. (1885) ii. 70 = *Z. laminatum*.

## KEFERSTEINIA:—

*leucantha*, Reichb. f. ex Linden, Illustr. Hort. xxix. (1882) 52.—Venezuela.

*Mystacina*, Reichb. f. in Gard. Chron. (1881) i. 530 = *Zygopetalum Mystacinum*.

*sanguinea*, Pritz. Ic. Ind. ii. 161 = seq.

*sanguinolenta*, Reichb. f. in Bot. Zeit. x. (1852) 635 = *Z. sanguinolentum*.

*stapeloides*, Reichb. f. in Bot. Zeit. x. (1852) 634 = *Z. Moritzii*.

*taurina*, Reichb. f. in Linnaea, xli. (1877) 5 = *Z. taurinum*.

KEGELIA, Reichb. f. in Bot. Zeit. x. (1852) 670. IRIDEAE, Benth. & Hook. f. iii. 477.

*Houtteana*, Reichb. f. l. c. 671.—Guiana.

KEGELIA, Sch. Bip. in Linnaea, xxi. (1848) 245 = *Eleutheranthera*, Poir. (Compos.).

*ruderalis*, Sch. Bip. l. c. = *E. ovata*.

KEIRIA, Bowdich, Madeira, 259 (1825) (an Oleac. f.).

*lutea*, Bowdich, l. c.—Ins. Mader.

KEISKEA, Miq. in Ann. Mus. Bot. Lagd. Bat. ii. 105 (1865). LABIATAE, Benth. & Hook. f. ii. 1181.

*japonica*, Miq. l. c.—Japon.

KEITHIA, Benth. Lab. Gen. et Sp. 409 (1834). LABIATAE, Benth. & Hook. f. ii. 1189.

*ERIOHYMUS*, J. A. Schmidt, in Mart. Fl. Bras. viii. 171. t. 32 (1858).

*ciliata*, Benth. Lab. Gen. et Sp. 732.—Mexic.

*coccinea*, Benth. l. c. 412.—Bras.

*denudata*, Benth. l. c.—Bras.

*gracilis*, Benth. l. c.—Bras.

*lavanduloides*, Benth. l. c. 411 = *villosa*.

*marifolia*, Schau. in Linnaea, xx. (1847) 705 = *Poliomintha marifolia*.

*minima*, J. A. Schmidt, in Mart. Fl. Bras. viii. 173.—Bras.

*nitida*, Benth. in DC. Prod. xii. 247.—Bras.

*pilosa*, Benth. Lab. Gen. et Sp. 411 = *scutellarioides*.

*rubiacea*, Benth. l. c. 410.—Bras.

*scutellarioides*, Benth. l. c.—Bras.

*villosa*, Benth. l. c. 411.—Bras.

KEITHIA, Spreng. Neue Entdeck. iii. 57 (1822) (an Capparid. f.).

*brasilienis*, Spreng. l. c.—Bras.

KEITIA, Regel, in Act. Hort. Petrop. v. (1877) 639. IRIDEAE, Benth. & Hook. f. iii. 697.

*natalensis*, Regel, l. c. 640.—Afr. austr.

KELLAUA, A. DC. in Ann. Sc. Nat. Sér. II. xvi. (1842) 96 = *Eucolea*, Linn. (Ebenac.).

*Schimperi*, A. DC. l. c. xviii. (1842) 209 = *E. Kellau*.

KELLERIA, Endl. Gen. Suppl. iv. ii. 61 (1847) = *Drapetes*, Banks (Thymel.).

*Dieffenbachii*, Endl. l. c. = *D. Dieffenbachii*.

*villosa*, Bergg. in Minneskr. Fisiog. Sällks. Lund (1877) n. viii. 17.—N. Zel.

KELLETTIA, Seem. Bot. Voy. Herald, 85, 254 (1853) = *Prockia*, Linn. (Tiliac.).

*odorata*, Seem. l. c. 85 = *P. Crucis*.

*ovata*, C. Muell. in Walp. Ann. vi. 1202, sphalm. = *praec.*

KELLOGGIA, Torr. ex Benth. & Hook. f. Gen. ii. 137 (1873); et in Bot. U. St. Expl. Exp. ii. 332. t. 6 (1874). RUBIACEAE, Benth. & Hook. f. ii. 137.

*galloides*, Torr. l. c.—Calif.

KEMELIA, Rafin. Sylva Tellur. 138, 139 (1835) = *Camellia*, Linn. (Ternstroem.).

KEMOXIS, Rafin. Sylva Tellur. 86 (1835) = *Vitis*, Tourn. (Ampelid.).

*acida*, Rafin. l. c. = *V. acida*.

KENDRICKIA, Hook. f. in Benth. & Hook. f. Gen. i. 751 (1867). MELASTOMACEAE, Benth. & Hook. f. l. c.

*Walkerii*, Hook. f. l. c. 752.—Zeylan.

KENNEDYA, Vent. Jard. Malm. 104. t. 104 (1804) (Kennedia). LEGUMINOSAE, Benth. & Hook. f. i. 531.

*AMPHODUS*, Lindl. Bot. Reg. t. 1101 (1829).

*CAULINIA*, Moench, Meth. Suppl. 47 (1802).

*PHYSOLOBIUM*, Hueg. Bot. Archiv. t. 2 (1837).

*ZICHYA*, Hueg. l. c. t. 1 (1837).

*arabica*, Hochst. ex Benth. in Journ. Linn. Soc. viii. (1865) 265 = *Teramnus labialis*.

*arenaria*, Benth. in Enum. Pl. Hueg. 38 = *prostrata*.

*Baumannii*, Meissn. in Lehm. Pl. Preiss. i. 89 (Camptosematis sp.).—Austral.

*Beckiana*, F. Muell. Fragm. xi. 98.—Austral.

*bracteata*, Gaudich. in Freyc. Voy. Bot. 486 = *prostrata*.

*coccinea*, Vent. Jard. Malm. 105. t. 105.—Austral.

*Comptoniana*, Link, Enum. Hort. Berol. ii. 235 = *Hardenbergia Comptoniana*.

*cordata*, Lindl. Bot. Reg. t. 944 = *Hardenbergia monophylla*.

*dilatata*, A. Cunn. ex Lindl. l. c. t. 1526 = *coccinea*.

*eximia*, Lindl. in Paxt. Mag. Bot. xvi. (1849) 35.—Austral.

*Fredwoodii*, Hort. ex Verlot, in Rev. Hort. (1866) 279, 332.—Austral.

*glabrata*, Lindl. Bot. Reg. t. 1888.—Austral.

*heterophylla*, Mackay, ex Sweet, Hort. Brit. ed. i. 481 = *coccinea*.

*inophylla*, Lindl. Bot. Reg. t. 1421 = *coccinea*.

*lateritia*, F. Muell. Fragm. iv. 78 = *macrophylla*.

*latifolia*, Lindl. ex Steud. Nom. ed. II. i. 844 = *Hardenbergia monophylla*.

*longiracemosa*, Lodd. Bot. Cab. t. 1940 = *Hardenbergia monophylla*.

*macrophylla*, Benth. Fl. Austral. ii. 252.—Austral.

*macrophylla*, Lindl. Bot. Reg. t. 1862 = *Hardenbergia Comptoniana*.

*Marryattae*, Lindl. l. c. t. 1790 = *prostrata*.

*Marryattiana*, Maund, Botanist, i. 83 = *praec.*

*microphylla*, Meissn. in Lehm. Pl. Preiss. i. 91.—Austral.

*microphylla*, Sieber, ex Steud. Nom. ed. II. i. 845 = *Glycine clandestina*.

*monophylla*, Vent. Jard. Malm. 106. t. 106 = *Hardenbergia monophylla*.

*monosperma*, Steud. Nom. ed. II. i. 845 = *Erythrina monosperma*.

*nigricans*, Lindl. Bot. Reg. t. 1715.—Austral.

*oblonga*, Lem. Hort. Univ. v. 127 (fide DC. Sched.).—Hab. †

*oblongata*, Lam. ex Regel, Ind. Sem. Hort. Petrop. (1861) 53 (an praec. f.).—Hab. †

*ovata*, Sims, Bot. Mag. t. 2169 = *Hardenbergia monophylla*.

*parviflora*, Meissn. in Lehm. Pl. Preiss. i. 91.—Austral.

*phascolifolia*, Hoffm. in Linnaea, xvi. (1842) Litt. 281 = *rubicunda*.

*physoloboides*, Walp. in Otto & Dietr. Allg. Gartenz. xiv. (1846) 186 = *parviflora* †

*procurrens*, Benth. in Mitch. Journ. Trop. Austral. 365.—Austral.

*prorepens*, F. Muell. Fragm. viii. 225.—Austral.

*prostrata*, [R. Br. in] Ait. Hort. Kew. ed. II. iv. 299.—Austral.

*retusa*, F. Muell. Fragm. v. 106.—Austral.

*rubicunda*, Vent. Jard. Malm. 104. t. 104.—Austral.

*sericea*, G. Don, Gen. Syst. ii. 343.—Austral.

*splendens*, Meissn. in Lehm. Pl. Preiss. i. 89 (Camptosematis sp.).—Austral.

*stipularis*, Desv. in Ann. Sc. Nat. Sér. I. ix. (1826) 421 = *prostrata*.

*Stirlingii*, Lindl. Bot. Reg. t. 1845.—Austral.

*tabacina*, Labill. Sert. Austr. Calcd. 70. t. 70 = *Glycine tabacina*.

*tabacina*, Labill. Sert. Austr. Calcd. 70. t. 70 = *Glycine tabacina*.

KENNEDYNELLA, Steud. Nom. ed. II. i. 845 (1840) = *Glycine*, Linn. (Legumin.).

*clandestina*, Steud. l. c. = *G. clandestina*.

*elongata*, Steud. l. c. = *G. tabacina*.

*microphylla*, Steud. l. c. = *G. clandestina*.

*tabacina*, Steud. l. c. = *G. tabacina*.

*tomentosa*, Steud. l. c. = *G. tomentosa*.

KENTIA, Adans. Fam. ii. 508 (1763) = *Trigonella*, Linn. (Legumin.).

KENTIA, Blume, in Bull. Néerl. (1838) 64; et Rumphia, ii. 94 (1843). PALMAE, Benth. & Hook. f. iii. 884.

*acuminata*, H. Wendl. & Drude, in Linnaea, xxxix. (1875) 207 = *Carpenteria acuminata*.



## KENTIA:—

- australis, Hort.—*Cf. Gard. Chron.* (1873) 6.—Ins. D. Howea.  
*Balmoreana*, C. Moore, in *Illustr. Hort.* xxi. (1874) t. 191 = *Belmoreana*.  
*Baueri*, Seem. Fl. Vit. 269 = *Rhopalostylis Baueri*.  
*Beccarii*, F. Muell. *Extra-Trop. Pl. Ind. ed.* (1880) 163 = *Nengella montana*.  
*Belmoreana*, F. Muell. *Fragm.* vii. 99 = *Howea Belmoreana*.  
*Canterburyana*, F. Muell. l. c. 101 = *Hedyosyce Canterburyana*.  
*concinna*, T. Moore, in *Gard. Chron.* (1877) i. 43 = *Microkentia gracilis*.  
*costata*, Becc. *Malesia*, i. (1877) 36 = *Gulubia costata*.  
*Deplanchei*, Brongn. & Gris, in *Bull. Soc. Bot. Fr.* xi. (1864) 314 = *Microkentia Deplanchei*.  
*divaricata*, Planch. ex Brongn. in *Compt. Rend. Par.* lxxvii. (1873) 398 = *Kentiopsis divaricata*.  
*elegans*, Brongn. & Gris, in *Bull. Soc. Bot. Fr.* xi. (1864) 312 = *Cyphophoenix elegans*.  
*Exorrhiza*, H. Wendl. in *Bonplandia*, x. (1862) 191 = *Exorrhiza Wendl.iana*.  
*Forsteriana*, F. Muell. ex H. Wendl. in *Kerch. Palm.* 248 = *Howea Forsteriana*.  
*fulcita*, Brongn. in *Compt. Rend. Par.* lxxvii. (1873) 399 = *Cyphophoenix fulcita*.  
*gracilis*, Brongn. & Gris, in *Bull. Soc. Bot. Fr.* xi. (1864) 315 = *Microkentia gracilis*.  
*Humboldtiana*, Brongn. ex H. Wendl. in *Kerch. Palm.* 248 = *Cyphokentia Humboldtiana*.  
*Joannis*, F. Muell. ex H. Wendl. l. c. = *Veitchia Joannis*.  
*Lindeni*, Hort. Linden, ex *Illustr. Hort.* xxiv. (1877) t. 276 = *Kentiopsis macrocarpa*.  
*Luciani*, Linden.—*Cf. Gard. Chron.* (1878) i. 440; et *Illustr. Hort.* xxix. (1882) t. 451.—Hab. 1  
*macrocarpa*, Vieill. ex Brongn. in *Compt. Rend. Par.* lxxvii. (1873) 398 = *Kentiopsis macrocarpa*.  
*macrostachya*, Panch. ex Brongn. l. c. 399 = *Cyphokentia macrostachya*.  
*minor*, F. Muell. *Fragm.* viii. 235.—Austral.  
*moluccana*, Becc. *Malesia*, i. (1877) 35 = *Gulubia moluccana*.  
*monostachya*, F. Muell. *Fragm.* vii. 82 = *Bacularia monostachya*.  
*Mooreana*, F. Muell. l. c. 101 = *Clinostigma Mooreana*.  
*oleracea*, Seem. ex H. Wendl. in *Kerch. Palm.* 248 = *Oreodoxa oleracea* 1  
*olivaeformis*, Brongn. & Gris, in *Compt. Rend. Par.* lxxvii. (1873) 399 = *Kentiopsis olivaeformis*.  
*Pancheri*, Brongn. & Gris, in *Bull. Soc. Bot. Fr.* xi. (1864) 316 = *Microkentia Pancheri*.  
*paradoxa*, Mart. *Hist. Nat. Palm.* iii. 312 = *Ophiria paradoxa*.  
*polystemon*, Panch. ex H. Wendl. in *Kerch. Palm.* 248 = *Kentiopsis divaricata*.  
*procera*, Blume, in *Bull. Neri.* (1838) 65.—N. Guinea.  
*robusta*, Hort. Linden, ex H. Wendl. in *Kerch. Palm.* 248 = *Cyphokentia Vieillardii*.  
*rubricaulis*, Hort.—*Cf. Gard. Chron.* (1876) i. 603.—Austral.  
*rupicola*, Hort. Linden, l. c. (1878) i. 440.—Hab. 1  
*sapida*, Mart. *Hist. Nat. Palm.* iii. 312 = *Rhopalostylis sapida*.  
*Storckii*, F. Muell. ex H. Wendl. in *Kerch. Palm.* 248 = *Veitchia Storckii*.  
*subglobosa*, F. Muell. ex H. Wendl. l. c. = *Veitchia subglobosa*.  
*Vieillardii*, Brongn. & Gris, in *Bull. Soc. Bot. Fr.* xi. (1864) 313 = *Cyphosperma Vieillardii*.  
*Wendlandiana*, F. Muell. *Fragm.* vii. 102 = *Hydriastele Wendlandiana*.
- KENTIA, Steud. *Nom. ed. II.* i. 845 (1840) = *Fagraea*, Thunb. (Logan).  
*morindaefolia*, Steud. l. c. = *F. racemosa*.
- KENTIOPSIS, Brongn. in *Comp. Rend. Par.* lxxvii. (1873) 398. PALMAE, Benth. & Hook. f. iii. 887. *divaricata*, Brongn. l. c. (an al. gen. 1).—N. Caled.  
*Luciani*, Rodigas, in *Illustr. Hort.* xxix. (1882) sub t. 451 = *Kentia Luciani*.  
*macrocarpa*, Brongn. in *Comp. Rend. Par.* lxxvii. (1873) 398.—N. Caled.  
*olivaeformis*, Brongn. l. c.—N. Caled.
- KENTRANTHUS, Neck. *Elem.* i. 122 (1790) = *Cen tranthus*, DC. (Valerian.).

KENTROPHYLLUM, Neck. *Elem.* i. 86 (1790) = *Carthamnus*, Linn. (Compos.).

- aegyptiacum*, Tausch, in *Flora*, xii. (1829) 71, nomen.—Aegypt.  
*album*, Cass. in *Dict. Sc. Nat.* xxiv. 389 = *C. leucocaulus*.  
*alexandrinum*, Boiss. *Diagn. Ser. II.* vi. 115 = *C. glaucus*.  
*anatolicum*, Boiss. l. c. i. vi. 113 = *C. glaucus*.  
*arborescens*, Hook. *Bot. Mag.* t. 8302 = *C. arborescens aureum*, Boiss. *Diagn. Ser. I.* x. 99 = *C. flavescens*.  
*baeticum*, Boiss. & Reut. *Pugill. Pl. Nov.* 65 = *C. lanatus*.  
*canescens*, C. Koch & Bouché, *Ind. Sem. Hort. Berol.* (1855) 13 = *C. canescens* 1  
*coeruleum*, Gren. & Godr. *Fl. Fr.* ii. 264 = *Carduncellus caeruleus*.  
*creticum*, Boiss. *Diagn. Ser. I.* x. 99 = *C. glaucus*.  
*creticum*, Tausch, in *Flora*, xii. (1829) 71 = *C. lanatus*.  
*dentatum*, DC. *Prod.* vi. 611 = *C. dentatum*.  
*elatum*, Gasp. in *Rendic. Soc. Borb. Nap.* i. (1842) 186 = *C. arborescens*.  
*flavescens*, Tausch, in *Flora*, xii. (1829) 71 = *C. flavescens*.  
*glaucus*, Tausch, l. c. = *C. glaucus*.  
*incanum*, Tausch, l. c. = *C. lanatus*.  
*lanatum*, DC. & Duby, *Bot. Gall.* i. 293 = *C. lanatus*.  
*leucocaulon*, DC. *Prod.* vi. 610 = *C. leucocaulus*.  
*luteum*, Cass. in *Dict. Sc. Nat.* xxiv. 381 = *C. lanatus*.  
*marceoticum*, DC. *Prod.* vi. 611 = *C. marceoticum*.  
*montanum*, Pomel, *Nouv. Mat. Fl. Atl.* 22.—Alger.  
*purpureum*, Tausch, in *Flora*, xii. (1829) 71, nomen.—Hab. 1  
*rubrum*, Link, in *Linnaea*, ix. (1834) 580 = *C. dentatus*.  
*syriacum*, Boiss. *Diagn. Ser. I.* x. 98 = *C. glaucus*.  
*tauricum*, C. A. Mey. *Verz. Pf. Cauc.* 66 = *C. lanatus*.  
*tenuis*, Boiss. & Blanche, *Diagn. Ser. II.* iii. 50 = *C. glaucus*.  
*turbinatum*, Gasp. ex Guss. *Fl. Sic. Syn.* ii. 430 = *C. turbinatum*.

KENTROPHYTA, Nutt. ex Torr. & Gray, *Fl. N. Am.* i. 353 (1840) = *Astragalus*, Linn. (Legumin.).

- montana*, Nutt. ex Torr. & Gray, l. c. = *A. Kentrophyta*.  
*viridis*, Nutt. l. c. = *A. Kentrophyta*.
- KENTROPSIS, Moq. *Chenop. Enum.* 83 (1840) = *Sclerolaena*, R. Br. (Chenopod.).  
*brevicuspis*, F. Muell. *Fragm.* iv. 150 = *Anisacantha brevicuspis*.  
*diacantha*, Moq. in *DC. Prod.* xiii. ii. 138 = *S. diacantha*.  
*eriacantha*, F. Muell. *Fragm.* ii. 140 = *S. lanicuspis*.  
*glabra*, F. Muell. l. c. i. 139 = *Anisacantha glabra*.  
*lanata*, Moq. *Chenop. Enum.* 83 = *S. bicornis*.

KEPA, Tourn. ex Rafin. *Fl. Tellur.* ii. 19 (1836) = *Allium*, Tourn. (Liliac.).

- esculenta*, Rafin. l. c. 20 = *A. Cepa*.  
*fistulosum*, Rafin. l. c. = *A. fistulosum*.
- KEPPLERIA, Mart. ex Endl. *Gen.* 251 (1837) = *Bentinkia*, Berry (Palm.).

KEPPLERIA, Meissn. *Gen.* 355 (1842) = *Oncosperma*, Blume (Palm.).

- tigillaria*, Meissn. l. c.; *Comm.* 266 = *O. filamentosa*.
- KERAMANTHUS, Hook. f. *Bot. Mag.* t. 6271 (1876). PASSIFLORACEAE.  
*Kirkii*, Hook. f. l. c.—Afr. trop.

KERAMOCARPUS, Fenzl, in *Russeg. Reise*, ii. 966 (1843) = *Coriandrum*, Linn. (Umbellif.).

- Tordylium*, Fenzl, l. c. = *C. tordylioides*.
- KERANDRENIA, Steud. *Nom. ed. II.* i. 845 (1840), sphalm. = *Keraudrenia*, J. Gay (Stercul.).

KERANTHUS, Lour. ex Endl. *Gen.* 193, in syn. (1836) = *Dendrobium*, Sw. (Orchid.).

- KERASELMA, Neck. *Elem.* ii. 353 (1790) = *Euphorbia*, Linn.  
*corifolia*, Rafin. *Fl. Tellur.* iv. 116 = *E. corifolia*.  
*Cyparissias*, Rafin. l. c. = *E. Cyparissias*.  
*diversifolia*, Rafin. l. c. = *E. Terracina* 1  
*Esula*, Rafin. l. c. = *E. Esula*.  
*exigua*, Rafin. l. c. = *E. exigua*.

## KERASELMA:—

- falcata*, Rafin. *Fl. Tellur.* iv. 116 = *Euphorbia falcata*.  
*genistoides*, Rafin. l. c. = *E. genistoides*.  
*lathyroides*, Rafin. l. c. = *E. lathyroides*.  
*leptophylla*, Rafin. l. c. = *E. tenuifolia*.  
*lucida*, Rafin. l. c. = *E. lucida*.  
*oleracea*, Rafin. l. c. = *E. Peplus*.  
*pallida*, Rafin. l. c. = *E. salicifolia*, *lucida*.  
*Peplus*, Rafin. l. c. = *E. Peplus*.  
*provincialis*, Rafin. l. c. = *E. Terracina*.  
*retusa*, Rafin. l. c. = *E. cornuta* 1  
*rubra*, Rafin. l. c. = *E. falcata* 1  
*segetalis*, Rafin. l. c. = *E. segetalis*.  
*Seguieri*, Rafin. l. c. = *E. Gerardi*.  
*squamosa*, Rafin. l. c. = *E. aspera*.  
*sylvatica*, Rafin. l. c. = *E. sylvatica*.

KERASKOMION, Rafin. *New Fl. Am.* iv. 21 (1836) = *Cicuta*, Tourn. (Umbellif.).

- bulbiferum*, Rafin. l. c. = *C. bulbifera*.
- KERATEPHORUS, Hassk. *Retzia*, 100 (1855); et in *Flora*, xxxviii. (1855) 578 = *Payena*, A. DC. (Sapotac.).  
*Leerii*, Hassk. *Il. cc.* 101; 579.—Sumatra.  
*Wightii*, Hassk. *Il. cc.* 100; 579 = *P. lucida*.  
*Wightii*, Maing. ex C. B. Clarke, in *Hook. f. Fl. Brit. Ind.* iii. 547 = *P. malaccensis*.

KERATOPHORUS, C. B. Clarke, in *Hook. f. Fl. Brit. Ind.* iii. 547 (1882) sphalm. = *praec.*KERAUDRENIA, J. Gay, in *Mém. Mus. Par.* vii. (1821) 461, t. 23. STERCULIACEAE, Benth. & Hook. f. i. 227.

- adenolasia*, F. Muell. *Fragm.* x. 96 = *Seringia adenolasia*.  
*hermanniaefolia*, J. Gay, in *Mém. Mus. Par.* vii. (1821) 462, t. 23.—Austral.  
*Hillii*, F. Muell. ex *Benth. Fl. Austral.* i. 246.—Austral.  
*Hookeri*, F. Muell. *Fragm.* l. 23, 242 = seq.  
*Hookeri*, Walp. *Ann.* ii. 164.—Austral.  
*integrifolia*, Hook. in *Mitch. Trop. Austral.* 341 = *Hookeri*.  
*integrifolia*, Steud. in *Lehm. Pl. Preiss.* i. 236.—Austral.  
*lancolata*, Benth. *Fl. Austral.* i. 245.—Austral.  
*microphylla*, Steetz, in *Lehm. Pl. Preiss.* ii. 347 = *hermanniaefolia*.  
*nephrosperma*, Benth. *Fl. Austral.* i. 246.—Austral.  
*velutina*, Steetz, in *Lehm. Pl. Preiss.* ii. 348 = *integrifolia*.

KERBERA, Fourn. in *Mart. Fl. Bras.* vi. iv. 290 (1885). ASCLEPIADEAE.

- Eichleri*, Fourn. l. c.—Bras.
- KERCHOVEA, Joriss, in *Belg. Hort.* xxxii. (1882) 201, t. 8 = *Stromanthe*, Sond. (Scitaml.).  
*floribunda*, Joriss, l. c.—Bras.

KERIA, Spreng. *Anleit.* ii. ii. 869 (1818) = *Korria*, DC. (Rosac.).KERINGA, Rafin. *Sylva Tellur.* 144 (1838) = *Vernonia*, Schreb. (Compos.).

- amygdalina*, Rafin. l. c. = *V. amygdalina*.
- KERINOZOMA, Steud. ex Zoll. *Syst. Verz. Ind. Archip.* 57 (1854); et *Syn. Pl. Gram.* 358 (1855) = *Ischaemum* 1, Linn. (Gramin.).—*Cf. Benth. & Hook. f. Gen.* iii. 1096.  
*Cheribon*, Steud. *Syn. Pl. Gram.* 358 = *collina*.  
*collina*, Steud. in *Zoll. Syst. Verz. Ind. Archip.* 57, nomen.—Java.  
*littoralis*, Steud. l. c. nomen.—Java.  
*Suraboja*, Steud. *Syn. Pl. Gram.* 358 = *littoralis*.

KERMADECIA, Brongn. & Gris, in *Bull. Soc. Bot. Fr.* x. (1863) 228. PROTEACEAE, Benth. & Hook. f. iii. 178.

- austro-caledonica*, Benth. & Hook. f. *Gen.* iii. 178.—N. Caled.  
*Bleasdalei*, Benth. & Hook. f. l. c. = *Roupala Bleasdalei*.  
*cliptica*, Brongn. & Gris, in *Bull. Soc. Bot. Fr.* x. (1863) 228.—N. Caled.  
*rotundifolia*, Brongn. & Gris, l. c.—N. Caled.  
*sinuata*, Brongn. & Gris, l. c.—N. Caled.



- KERMULA**, Noronha, in Verh. Batav. Gen. v. (1790) ed. I. Art. iv. 2 = *Fleurya*, Gaudich. (Urtic.).
- KERNERA**, Medic. in Pflanzeng. 71 (1792) = *Cochlearia*, Linn. (Crucif.).  
*auriculata*, Reichb. in Moessl. Handb. ed. II. ii. 1142 = *C. auriculata*.  
*Boissieri*, Reut. in Boiss. & Reut. Pugill. Pl. Nov. 9 = *C. saxatilis*?  
*decipiens*, Willk. in Willk. & Lange, Prod. Fl. Hisp. iii. 842 = *C. decipiens*.  
*glastifolia*, Reichb. Fl. Germ. Excurs. 669 = *C. glastifolia*.  
*myagroides*, Medic. in Usteri, Neue Ann. Bot. ii. (1794) 42 = *C. saxatilis*.  
*polysperma*, Willk. & Cost. in Linnaea, xxx. (1859-60) 86 = *C. polysperma*.  
*sagittata*, Miége, in Bull. Soc. Bot. Fr. xiv. (1867) 145 = *Neslia paniculata*.  
*saxatilis*, Reichb. in Moessl. Handb. ed. II. ii. 1142 = *C. saxatilis*.  
*simplex*, Rafin. Atl. Journ. 178 (Quid?)—Am. bor.
- KERNERA**, Schrank, Baier. Reise, 50 (1786) = *Tozzia*, Linn. (Scrophul.).  
*bavarica*, Schrank, l. c. = *T. alpina*.
- KERNERA**, Willd. Sp. Pl. iv. 947 (1805) = *Posidonia*, Koen. (Naiad.).  
*antarctica*, Schult. f. Syst. vii. 170 = *Cymodocea antarctica*.  
*nodosa*, Schult. f. l. c. = *Cymodocea aequorea*.  
*oceanica*, Willd. Sp. Pl. iv. 947 = *P. oceanica*.  
*ovalis*, Schult. f. Syst. vii. 170 = *Halophila ovata*.  
*serrulata*, Schult. f. l. c. = *Cymodocea serrulata*.  
*spinulosa*, Schult. f. l. c. = *Halophila spinulosa*.
- KERNERIA**, Moench, Meth. 595 (1794) = *Bidens*, Tourn. (Compos.).  
*bipinnata*, Gren. & Godr. Fl. Fr. ii. 169 = *B. bipinnata*.  
*coropoides*, Cass. in Dict. Sc. Nat. lix. 328 = *B. chrysanthemoides*.  
*dubia*, Cass. l. c. xxiv. 398 = *B. pilosa*.  
*ferulaefolia*, Cass. l. c. ii. 48 = *B. ferulaefolia*.  
*helianthoides*, Cass. l. c. xxiv. 399 = *B. chrysanthemoides*.  
*leucantha*, Cass. l. c. 398 = *B. pilosa*.  
*pilosa*, Lowe, Man. Fl. Mader. i. 474 = *B. pilosa*.  
*rubifolia*, Cass. in Dict. Sc. Nat. xxiv. 399 = *B. rubifolia*.  
*serrulata*, Cass. l. c. ii. 474 = *B. grandiflora*.  
*tetragona*, Moench, Meth. 595 = *B. pilosa*.
- KERRIA**, DC. in Trans. Linn. Soc. xii. (1817) 156. **ROSACEAE**, Benth. & Hook. f. i. 613.  
*japonica*, DC. l. c. 157.—Japan.  
*tetrapetala*, Siebold, in Verh. Batav. Gen. xii. (1830) 69; Lem. in Illustr. Hort. xv. (1868) sub t. 556 = *japonica*.
- KETELEERIA**, Carr. in Rev. Hortic. (1866) 449. **CONIFERAE** [Benth. & Hook. f. iii. 442].  
Fortunel, Carr. l. c.—Japan.
- KETHOSIA**, Rafin. Fl. Tellur. iv. 78 (1836) = *Hewittia*, Wight & Arn. (Convolv.).  
*involuta*, Rafin. l. c. = *H. bicolor*.
- KETMIA**, Tourn. ex Burm. Thes. Zeyl. 133 (1737) = *Hibiscus*, Linn. (Malvac.).  
*arbores*, Moench, Meth. 617 = *H. syriacus*.  
*glandulosa*, Moench, Meth. Suppl. 202 = *H. cannabinus*.  
*mutabilis*, Moench, Meth. 617 = *H. mutabilis*.  
*syriaca*, Scop. Fl. Carn. ed. II. ii. 45 = *H. syriacus*.  
*syrorum*, Medic. Malv. 45 = *H. syriacus*.  
*Trionum*, Scop. Fl. Carn. ed. II. ii. 44 = *H. Trionum*.
- KETMIASSTRUM**, Heist. Syst. 8 (1748) = *pracc.*†
- KETTMIA**, Medic. in Vorles. Churpf. Phys.-Oek. Ges. iv. 1. (1789) 240 = *KETMIA*, Tourn. = *Hibiscus*, Linn. (Malvac.).
- KEULIA**, Molina, Sagg. Chile, ed. II. 159 (1810) = *Gomortega*, Ruiz & Pav. (Laurin.).  
*chilensis*, Molina, l. c. = *G. nitida*.
- KEURA**, Forsk. Fl. Aegypt. Arab. 95, 122, 172 (1775) = *Pandanus*, Linn.  
*odora*, Thunb. Nov. Gen. 26 = *seq.*  
*odorifera*, Forsk. Fl. Aegypt. Arab. 172 = *P. odoratissimus*.
- KEURVA**, Endl. Gen. 242 (1837) = *pracc.*
- KEYSERLINGIA**, Bunge, ex Boiss. Fl. Orient. ii. 629 (1872). **LEGUMINOSAE**.  
*Berberidii*, Bunge, ex Boiss. l. c. 630.—Persia.  
*Griffithii*, Boiss. l. c.—Afghan.
- KHAYA**, A. Juss. in Mém. Mus. Par. xix. (1830) 249; (Meliac. 97. t. 10). **MELIACEAE**, Benth. & Hook. f. i. 338.  
*anthotheca*, C. DC. in DC. Monog. Phan. i. 721.—Afr. trop.  
*senegalensis*, A. Juss. in Mém. Mus. Par. xix. (1830) 249 (Meliac. 98. t. 10).—Afr. trop.
- KHAYEA**, Planch. & Triana, in Bull. Soc. Bot. Fr. viii. (1861) 99 = *Kayea*, Wall. (Guttif.).
- KHYTIGLOSSA**, Nees, in DC. Prod. xi. 159, in syn. (1847) err. typ. = *RHYTIGLOSSA*, Nees = *Dianthera*, Gronov. (Acanthac.).
- KIBARA**, Endl. Gen. 314 (1837). **MONIMIACEAE**, Benth. & Hook. f. iii. 140.  
*BRONGNIARTIA*, Blume, Bijdr. 435 (1825).  
*SARCODISCUS*, Griff. Notul. iv. 380 (1854).  
*SCIADICARPUS*, Haak. in Flora, xxv. (1842) II. Beibl. 20.  
*WILKIEA*, F. Muell. in Trans. Phil. Inst. Viet. ii. (1858) 64.  
*arvensis*, Becc. Malesia, i. (1877) 188.—N. Guinea.  
*Blumei*, Steud. Nom. ed. II. i. 846.—Malaya.  
*chartacea*, Blume, Mus. Bot. Lugd. Bat. ii. 89.—Sumatra.  
*coriacea*, Hook. f. & Thoms. Fl. Ind. i. 166 = *Blumei*.  
*cuspidata*, Blume, Mus. Bot. Lugd. Bat. ii. 89.—Sumatra.  
*formicarum*, Becc. Malesia, i. (1877) 188.—N. Guinea.  
*hospitans*, Becc. l. c. 189.—N. Guinea.  
*laxiflora*, Benth. Fl. Austral. v. 289.—Austral.  
*longipes*, Benth. l. c.—Austral.  
*macrophylla*, Benth. l. c. 288.—Austral.  
*obtus*, Blume, Mus. Bot. Lugd. Bat. ii. 89.—Ins. Celebes.  
*oliveaformis*, Becc. Malesia, i. (1877) 187.—N. Guinea.  
*pubescens*, Benth. Fl. Austral. v. 290.—Austral.
- KIBATALIA**, G. Don, Gen. Syst. iv. 86 (1837) = *Kiockxia*, Blume (Apocyn.).  
*arbores*, G. Don. l. c. = *K. arbores*.
- KIBESSIA**, Walp. Rep. ii. 148 (1843), sphalm. = *Kibessia*, DC. (Melastom.).
- KIBERA**, Adans. Fam. ii. 417 (1763) = *Sisymbrium*, Tourn. (Crucif.).
- KIBESSIA**, DC. Prod. iii. 196 (1828). **MELASTOMACEAE**, Benth. & Hook. f. i. 771.  
*MACROPLACIS*, Blume, Mus. Bot. Lugd. Bat. i. 7 (1849).  
*RECTOMITRA*, Blume, l. c. 6 (1849).  
*acuminata*, Decne. in Ann. Sc. Nat. Sér. III. v. (1846) 316.—Singapore.  
*angustifolia*, Blume, Mus. Bot. Lugd. Bat. i. 9.—Borneo.  
*azurea*, DC. Prod. iii. 196.—Java.  
*cordata*, Korth. Verh. Nat. Gesch. Bot. 253.—Sumatra.  
*cupularis*, Decne. in Deless. Ic. Sel. iii. 3. t. 5 = *simplex*.  
*pubescens*, Decne. in Ann. Sc. Nat. Sér. III. v. (1846) 318.—Penang.  
*sessilis*, Blume, Mus. Bot. Lugd. Bat. i. 8.—Java.  
*simplex*, Korth. Verh. Nat. Gesch. Bot. 253.—Malaya.  
*subulata*, Blume, Mus. Bot. Lugd. Bat. i. 8.—Sumatra.  
*subulata*, Triana, in Trans. Linn. Soc. xxviii. (1871) 152 sphalm. = *pracc.*  
*tetraptera*, Miq. Fl. Ind. Bat. i. l. 571.—Java.  
*tuberculata*, Hook. f. ex C. B. Clarke, in Hook. f. Fl. Brit. Ind. ii. 553.—Malacca.
- KICKXIA**, Blume, Fl. Jav. Praef. p. vii (1828) (*Kixia*); et Rumphia, iv. 25 (1848). **APOCYNACEAE**, Benth. & Hook. f. ii. 721.  
*HASSELLIA*, Blume, Bijdr. 1045 (1826).
- KICKXIA** :—  
*KIBATALIA*, G. Don, Gen. Syst. iv. 86 (1837).  
*africana*, Benth. in Hook. Ic. Pl. t. 1276.—Afr. trop.  
*arbores*, Steud. Nom. ed. II. i. 846.—Java.  
*arbores*, F. Villar, in Blanco, Fl. Philipp. ed. III. Nov. App. 132. t. 428 = *Blancoi*.  
*Blancoi*, Rafle, in Journ. Linn. Soc. xxi. (1884) 313.—Ins. Philipp.  
*KICKXIA*, Dum. Fl. Belg. 35 (1827) = *Linaria*, Tourn. (Scrophul.).  
*Elatine*, Dum. l. c. = *L. Elatine*.  
*spuria*, Dum. l. c. = *L. spuria*.
- KIELBOUL**, Adans. Fam. ii. 31 (1763) = *Aristida*, Linn. (Gramin.).
- KIELMEYERA**, Mart. Nov. Gen. et Sp. i. 109, t. 68-72 (1824). **TERNSTROEMIACEAE**, Benth. & Hook. f. i. 188.  
*MARTINIERIA*, Vell. Fl. Flum. 232 (1825); v. t. 114 (1827).  
*angustifolia*, Pohl, Pl. Bras. Ic. ii. 46.—Bras.  
*argentea*, Choisy, in Mém. Soc. Phys. Génév. xiv. (1855) 165.—Bras.  
*coriacea*, Mart. Nov. Gen. et Sp. i. 112.—Bras.  
*corymbosa*, Mart. l. c. 113. t. 72.—Bras.  
*excelsa*, Cambess. in St. Hil. Fl. Bras. Mer. i. 308.—Bras.  
*falcata*, Cambess. in St. Hil. l. c. 304.—Bras.  
*humifusa*, St. Hil. l. c. 307.—Bras.  
*membranacea*, Casar. Dec. Stirp. Nov. Bras. v. 39.—Bras.  
*microphylla*, Pohl, Pl. Bras. Ic. ii. 49.—Bras.  
*nerifolia*, Cambess. in St. Hil. Fl. Bras. Mer. i. 306.—Bras.  
*oblonga*, Pohl, Pl. Bras. Ic. ii. 47.—Bras.  
*petiolaris*, Mart. Nov. Gen. et Sp. i. 111. t. 69.—Bras.  
*pumila*, Pohl, Pl. Bras. Ic. ii. 48.—Bras.  
*rosea*, Mart. Nov. Gen. et Sp. i. 110.—Bras.  
*rubriflora*, Cambess. in St. Hil. Fl. Bras. Mer. i. 305.—Bras.  
*rugosa*, Choisy, in Mém. Soc. Phys. Génév. xiv. (1855) 165.—Bras.  
*speciosa*, St. Hil. Pl. Us. Bras. t. 58.—Bras.  
*tomentosa*, Cambess. in St. Hil. Fl. Bras. Mer. i. 308. t. 61.—Bras.  
*variabilis*, Mart. Nov. Gen. et Sp. i. 112. t. 71.—Bras.
- KIELMIERA**, G. Don, Gen. Syst. i. 564 (1831) = *pracc.*
- KIERSCHLEGERIA**, Spach, in Ann. Sc. Nat. Sér. II. iv. (1835) 176 = *Fuchsia*, Linn. (Onagrar.).  
*Lindleyi*, Spach, l. c. = *F. parviflora*.  
*lycoides*, Spach, l. c. = *F. rosea*.
- KIESERA**, Reinw. ex Blume, Cat. Gew. Buitenz. 93 (1823); et in Syll. Ratisb. ii. (1828) 11 = *Tephrosia*, Pers. (Legumin.).  
*gracilis*, Miq. Fl. Ind. Bat. i. l. 291.—Java.  
*minor*, Miq. l. c.—Java.  
*sericea*, Reinw. ex Blume, Cat. Gew. Buitenz. 93; et in Syll. Ratisb. ii. (1828) 11 = *T. candida*.  
*sumatrana*, Miq. Fl. Ind. Bat. i. l. 1083.—Sumatra.
- KIESERIA**, Nees, in Neuwied, Reise nach Bras. ii. 338 (1821) = *Bonnotia*, Mart. (Ternstroem.).  
*stricta*, Nees, l. c. = *B. stricta*.
- KIGELLA**, DC. Prod. ix. 247 (1845). **BIGNONIACEAE**, Benth. & Hook. f. ii. 1053.  
*KIGELKEIA*, Rafin. Sylva Tellur. 166 (1836), nomen prius.  
*SOTOR*, Fenzl, in Ber. 21. Versaml. Deutsch. Naturf. 1843 (1844) 168.  
*abyssinica*, A. Rich. Tent. Fl. Abyss. ii. 60.—Abyss.  
*aethiopica*, Decne. in Deless. Ic. Sel. Pl. v. 39. t. 93.—Afr. trop.  
*africana*, Benth. in Hook. Niger Fl. 463.—Afr. austr.  
*madagascariensis*, Baker, in Journ. Linn. Soc. xviii. (1881) 274.—Madag.  
*pinnata*, DC. Prod. ix. 247.—Afr. trop.
- KIGELKEIA**, Rafin. Sylva Tellur. 166 (1836) = *pracc.*
- KIGELLARIA**, Endl. Ench. 479 (1841) = *Kiggolaria*, Linn. (Bixin.).



**KIGGELARIA**, Linn. Gen. ed. I. 309 (1737).  
*BIXINEAE*, Benth. & Hook. f. l. 130.  
*africana*, Linn. Sp. Pl. 1087.—Afr. austr.  
*Dregeana*, Turca. in Bull. Soc. Nat. Mosc. xvii.  
 (1854) ii. 333.—Afr. austr.  
*ferruginea*, Eckl. & Zeyh. Enum. 15.—Afr. austr.  
*glandulosa*, Salisb. Prod. 321 = *africana*.  
*integrifolia*, Jacq. Coll. ii. 296; Ic. Pl. Rar. t. 628 =  
*africana*.

**KIGGELARIA**, Linn. Syst. ed. I (1735) = *Chiffortia* L.  
 Linn. (Rosac.).

**KILBERA**, Fourr. in Ann. Soc. Linn. Lyon, N. S. xvi.  
 (1866) 332 = *Sisymbrium*, Tourn. (Crucif.).  
*supina*, Fourr. l. c. = *S. supinum*.

**KILIANA**, Sch. Bip. ex Hochst. in Flora, xxiv. (1841) i.  
 Intell. 26, nomen = *Pulicaria*, Gaertn. (Compos.).  
*chrysopsoides*, Sch. Bip. l. c. = *P. petiolaris*.

**KILIANIA**, Sch. Bip. ex Benth. & Hook. f. Gen. ii. 336  
 (1878) = *praece*.

**KILLINGA**, Adans. Fam. ii. 498 (1763) = *Athamanta*,  
 Linn. (Umbellif.).

**KILLINGA**, Lestib. Essai Cyp. 28 (1810) = *Kyllinga*,  
 Rottb. (Cyperac.).

**KILLINGIA**, Juss. Gen. 2 1789 = *praece*.

**KILLYNGIA**, Ham. Prod. Pl. Ind. Occ. 13 (1825) = *praece*.

**KINGIA**, R. Br. in King, Narr. Surv. Austral. Coast,  
 ii. 585 (1827). *TUNCACEAE*, Benth. & Hook. f.  
 iii. 865.  
*argentea*, Preiss. in Lehm. Pl. Preiss. ii. 52 = *australis*.  
*australis*, R. Br. in King, Narr. Surv. Austral. Coast,  
 ii. 585.—Austral.

**KINGSBOROUGHIA**, Liebm. in Kjoeb. Vidensk.  
 Meddel. (1850) 67 = *Meltoisma*, Blume (Sabiace.).  
*alba*, Liebm. l. c. = *M. alba*.

**KINGSTONIA**, S. F. Gray, Nat. Arr. Brit. Pl. ii. 531  
 (1821) = *Saxifraga*, Linn.  
*guttata*, S. F. Gray, l. c. = *S. Hirculus*.

**KINGSTONIA**, Hook. f. & Thoms. in Hook. f. Fl.  
 Brit. Ind. i. 93 (1872). *ANONACEAE*.  
*nervosa*, Hook. f. & Thoms. l. c. = *Malaya*.

**KINIA**, Rafin. Specch. i. 87 (1814) (Gen. ex auctore  
 Medeolae et Trillio affine).  
*biflora*, Rafin. l. c. 88.—Borneo.

**KINKINA**, Adans. Fam. ii. 147 (1763) = *Cinchona*,  
 Linn. (Rubiace.).

**KIOSMINA**, Rafin. Fl. Tellur. iii. 92 (1836) = *Salvia*,  
 Tourn. (Labiata).  
*hispanica*, Rafin. l. c. = *S. hispanica*.

**KIPPISTIA**, Miers, in Trans. Linn. Soc. xxviii. (1872)  
 414, 416 = *Salacia*, Linn. (Hippocrat.).  
*cognata*, Miers, l. c. 417 = *S. cognata*.  
*diffusiflora*, Miers, l. c. 418 = *S. diffusiflora*.  
*organensis*, Miers, l. c. 416 = *S. serrata*.  
*serrata*, Miers, l. c. 419 = *S. serrata*.

**KIPPISTIA**, F. Muell. Rep. Babb. Exped. 12 (1858) =  
*Minuria*, DC. (Compos.).  
*suavidifolia*, F. Muell. l. c. 13 = *M. suavidifolia*.

**KIRCHNERA**, Opiz, in Lotos, viii. (1858) 65 = *Astragalus*,  
 Tourn. (Legumin.).  
*arenaria*, Opiz, l. c. = *A. arenarius*.

**KIRGANELIA**, Juss. Gen. 387 (1789) = *Phyllanthus*,  
 Linn. (Euphorb.).  
*alba*, Blanco, Fl. Filip. ed. I. 713 = *P. albus*.  
*Boiviniana*, Baill. Adansonia, ii. (1861-62) 49.—Ins.  
 Mayotte.  
*Bojeriana*, Baill. l. c. 47 = *P. Bojerianus*.  
*decipiens*, Baill. l. c. 49 = *P. decipiens*.  
*dubia*, Baill. Etud. Gén. Euph. 614 = *P. reticulatus*.  
*dumetosa*, Spreng. Syst. iii. 48 = *P. dumetosus*.  
*eglandulosa*, Baill. Etud. Gén. Euph. 614 = *P. reti-*  
*culatus*.  
*elegans*, Juss. ex Spreng. Syst. iii. 46 = *P. Casticum*.

**KIRGANELIA** :—  
*elliptica*, Spreng. Syst. iii. 48 = *Securinega elliptica*.  
*floribunda*, Baill. Adansonia, i. (1860-61) 83 = *Phyl-*  
*lanthus floribundus*.  
*floribunda*, Spreng. Syst. iii. 48 = *P. salviaefolius*.  
*glaucescens*, Baill. Adansonia, ii. (1861-62) 48.—  
 Madag.  
*intermedia*, Baill. Etud. Gén. Euph. 614 = *P. reti-*  
*culatus*.  
*multiflora*, Baill. l. c. = *P. reticulatus*.  
*nigrescens*, Blanco, Fl. Filip. ed. I. 712 = *P. nigrescens*.  
*Pervilleana*, Baill. Adansonia, ii. (1861-62) 50 =  
*P. Pervilleanus*.  
*phyllanthoides*, A. Juss. Tent. Euph. 108 = *P. Casti-*  
*cum*.  
*Priuriana*, Baill. Adansonia, i. (1860-61) 82 = *P.*  
*reticulatus*.  
*puberula*, Baill. Etud. Gén. Euph. 614 = *P. reticulatus*.  
*pumila*, Blanco, Fl. Filip. ed. I. 712 = *P. pumilus*.  
*reticulata*, Baill. Etud. Gén. Euph. 613 = *P. reticulatus*.  
*salviaefolius*, Spreng. Syst. iii. 48 = *P. salviaefolius*.  
*sinensis*, Baill. Etud. Gén. Euph. 614, nomen =  
*P. reticulatus*.  
*timorensis*, Decne. in Nouv. Ann. Mus. Par. iii. (1834)  
 483 = *P. Casticum*.  
*triandra*, Blanco, Fl. Filip. ed. I. 711 = *P. triandrus*.  
*trilocularis*, Baill. Etud. Gén. Euph. 614 = *P. decipiens*.  
*Vicillardii*, Baill. Adansonia, ii. (1861-62) 231.—  
 N. Caled.  
*villosa*, Blanco, Fl. Filip. ed. I. 712 = *P. Llanosi*.  
*virginica*, J. F. Gmel. Syst. 1008 = *P. Casticum*.  
*Wightiana*, Baill. Etud. Gén. Euph. 613, 614 =  
*P. reticulatus*.  
*sansibariensis*, Baill. Adansonia, ii. (1861-62) 48.—  
 Afr. trop.

**KIRGANELLA**, J. F. Gmel. Syst. 1008 (1791) = *praece*.

**KIRGANELLIA**, Dum. Anal. Fam. 45 (1829) = *praece*.

**KIRILOVIA**, Lindl. Veg. Kingd. 513 (1847) = *seq.*

**KIRILOWIA**, Bunge, Del. Sem. Hort. Dorpat.  
 (1843) 7. *CHENOPODIACEAE*, Benth. & Hook. f.  
 iii. 57.  
*eriantha*, Bunge, l. c. 8.—Sibir.  
*pilosa*, Bunge, l. c. = *Panderia pilosa*.  
*villosa*, Benth. & Hook. f. Gen. iii. 57.—Afghan.

**KIRKIA**, Oliver, Fl. Trop. Afr. i. 310 (1868).  
*SIMARUBEAE*.  
*acuminata*, Oliver, l. c. 311; et in Hook. Ic. Pl. t. 1036.  
 —Afr. trop.

**KIRSCHLEGERA**, Reichb. Nom. 170 (1841) = *seq.*

**KIRSCHLEGERIA**, Reichb. Handb. 246 (1837) =  
*KIRSCHLEGERIA*, Spach = *Fuchsia*, Linn.  
 (Onagrar.).

**KISSENIA**, R. Br. ex T. Anders. in Journ. Linn. Soc. v.  
 Suppl. i. (1860) 43. *LOASEAE*, Benth. & Hook.  
 f. i. 803.  
*Cnidone*, E. Mey. ex Endl. Gen. Suppl. ii. 76, in  
 syn. (1842).  
*Fissenia*, R. Br. ex Endl. l. c. (1842).  
*spatulata*, R. Br. ex T. Anders. in Journ. Linn. Soc.  
 v. Suppl. i. (1860) 43.—Arab.; Afr. trop.

**KISSODENDRON**, Seem. Journ. Bot. iii. (1865) 201 =  
*Hodera*, Tourn. (Araliac.).  
*australianum*, Seem. l. c. = *H. australiana*.

**KITAIBELA**, Batsch, Tab. 19 (1802) = *seq.*

**KITAIBELIA**, Willd. in Ges. Naturf. Fr. Neue  
 Schr. ii. (1799) 107. *MALVACEAE*, Benth. & Hook.  
 f. i. 200.  
*Balansae*, Boiss. Fl. Orient. i. 817.—Cilicia.  
*vitifolia*, Willd. in Ges. Naturf. Fr. Neue Schr. ii.  
 (1799) 108. f. 4.—Slavon.

**KITCHINGIA**, Baker, in Journ. Linn. Soc. xviii.  
 (1881) 268. *CRASSULACEAE*.  
*amplexicaulis*, Baker, l. c. xx. (1883) 142.—Madag.  
*campanulata*, Baker, l. c. xviii. (1881) 269.—Madag.  
*gracilipes*, Baker, l. c. 268.—Madag.  
*miniata*, Baker, in Journ. Bot. xx. (1882) 109.—  
 Madag.

**KITCHINGIA** :—  
*panduriformis*, Baker, in Journ. Linn. Soc. xx. (1883)  
 141.—Madag.  
*parviflora*, Baker, l. c.—Madag.  
*peltata*, Baker, l. c. 140.—Madag.  
*porphyrocalyx*, Baker, l. c. 142.—Madag.  
*schizophylla*, Baker, l. c. xxi. (1884) 340.—Madag.

**KITTELIA**, Reichb. Handb. 186 (1837) = *Cyanan*,  
 Gaudich. (Campanulac.).

**KITTELOCHARIS**, Alef. in Bot. Zeit. xxi. (1863) 282  
 = *Reinwardtia*, Dum. (Lineae).  
*trigyna*, Alef. l. c. = *R. trigyna*.

**KIXIA**, Blume, Fl. Jav. Praef. p. vii (1830) = *Kielcxia*,  
 Blume (Apocynac.).

**KIXIA**, Meissn. Comm. 215, in syn. (1843) = *KICKXIA*,  
 Dum. = *Linaria*, Tourn. (Scrophul.).

**KLADNIA**, Schur, Enum. Pl. Transs. 53 (1866) =  
*Hesperis*, Linn. (Crucif.).  
*tristis*, Schur, l. c. = *H. tristis*.

**KLANDERIA**, F. Muell. in Linnaea, xxv. (1852) 426  
 = *Prostanthera*, Labill. (Labiata).  
*chlorantha*, F. Muell. l. c. = *P. chlorantha*.

**KLAPROTHIA**, H. B. & K. Nov. Gen. et Sp. vi.  
 121. t. 537 (1823). *LOASEAE*, Benth. & Hook. f.  
 i. 804.  
*mentzeloides*, H. B. & K. l. c.—Ecuador.

**KLASEA**, Cass. in Dict. Sc. Nat. xxxv. 173 (1825); xli.  
 321 = *Serratula*, Dill. (Compos.).  
*centauroides*, Cass. l. c. xxv. 173 = *S. centauroides*.  
*cichoracea*, Webb, Iter Hisp. 34 = *S. flavescens*.  
*heterophylla*, Cass. in Dict. Sc. Nat. xxxv. 173; xli. 323  
 = *S. heterophylla*.  
*nudicaulis*, Fourr. in Ann. Soc. Linn. Lyon, N. S. xvii.  
 (1869) 98 = *S. nudicaulis*.  
*pinnatifida*, Cass. in Dict. Sc. Nat. xxxv. 173; xli. 321  
 = *S. radiata*.  
*pinnatifida*, Webb, Iter Hisp. 34 = *S. pinnatifida*.  
*quinquefolia*, Cass. in Dict. Sc. Nat. xxxv. 173; xli.  
 321 = *S. quinquefolia*.

**KLATTIA**, Baker, in Journ. Linn. Soc. xvi. (1877) 109.  
*IRIDEAE*, Benth. & Hook. f. iii. 702.  
*partita*, Baker, l. c. 110.—Afr. austr.

**KLAUSEA**, Endl. Gen. 480, in syn. (1838), sphalm. =  
*KLASEA*, Cass. = *Serratula*, Dill. (Compos.).

**KLEINHOFIA**, Gisek. Praef. 452 (1792) = *seq.*

**KLEINHOVEA**, Roxb. Fl. Ind. iii. 140 (1832) = *seq.*

**KLEINHOVIA**, Linn. Sp. Pl. ed. II. 1365 (1768).  
*STERCULIACEAE*, Benth. & Hook. f. i. 219.  
*Hospita*, Linn. l. c.—As. trop.

**KLEINIA**, Crantz, Inst. ii. 488 (1766) = *Quisqualis*,  
 Linn. (Combret.).  
*quadricolor*, Crantz, l. c. 489 = *Q. indica*.

**KLEINIA**, Jacq. Stirp. Select. Am. 215. t. 127 (1763) =  
*Porophyllum*, Vaill. (Compos.).  
*brevifolia*, Hook. & Arn. in Hook. Comp. Bot. Mag.  
 ii. (1836) 52 = *P. linifolium*.  
*cacalioides*, Less. in Linnaea, vi. (1831) 132 = *P. caca-*  
*lioides*.  
*colorata*, H. B. & K. Nov. Gen. et Sp. iv. 158 =  
*P. coloratum*.  
*decumbens*, Heynh. Nom. i. 437 = *P. decumbens*.  
*exserta*, Hook. & Arn. in Hook. Comp. Bot. Mag. ii.  
 (1836) 52 = *P. exsertum*.  
*filifolia*, Spreng. Syst. iii. 438 = *P. linifolium*.  
*glandulosa*, [Moq. & Sesse] ex DC. Prod. v. 648 =  
*P. macrocephalum*.  
*javullensis*, H. B. & K. Nov. Gen. et Sp. iv. 156. t. 356  
 = *P. javullense*.  
*linearis*, Hort. Par. ex DC. Prod. v. 650 = *P. decumbens*.  
*linifolia*, Gill. ex Hook. & Arn. in Hook. Comp. Bot.  
 Mag. ii. (1836) 52 = *P. lineare*.  
*obscura*, Spreng. Syst. iii. 438 = *P. lineare*.  
*oppositifolia*, Spreng. l. c. = *P. oppositifolium*.  
*Porophyllum*, Willd. Sp. Pl. iii. 1736 = *P. ruderales*.



## KLEINIA:—

*pumila*, Hook. & Arn. in Hook. Comp. Bot. Mag. ii. (1836) 52 = *Porophyllum lineare*.  
*ruderalis*, Jacq. Enum. Pl. Carib. 28 = *P. ruderalis*.  
*Selloi*, Spreng. Syst. iii. 438 = *Stevia oxylaena*.  
*suffruticosa*, Lodd. Bot. Cab. t. 1561 = *P. decumbens*.  
*suffruticosa*, Willd. Sp. Pl. iii. 1739 = *P. linifolium*.  
*tagetoides*, H. B. & K. Nov. Gen. et Sp. iv. 158 = *P. tagetoides*.  
*viridiflora*, H. B. & K. l. c. 157 = *P. viridiflorum*.

KLEINIA, Juss. in Ann. Mus. Par. ii. (1803) 424. t. 61. f. 1 = *Jaumea*, Pers. (Compos.).  
*carnosa*, Vis. Hort. Patav. (1842) 143 = *J. carnosa*.  
*linearifolia*, Juss. in Ann. Mus. Par. ii. (1803) 424 = *J. linearis*.

KLEINIA, Linn. Syst. ed. I (1735) = *Senecio*, Tourn. (Compos.).

*acaulis*, DC. Prod. vi. 339 = *S. acaulis*, Sch. Bip.  
*aisoidea*, St. Lag. in Ann. Soc. Bot. Lyon, vii. (1880) 123 = seq.  
*aisoides*, DC. Prod. vi. 337 = *S. aizoides*.

*alata*, G. F. W. Mey. Prim. Fl. Esseq. 249 = *Mikania scandens*.  
*angulata*, Willd. Sp. Pl. iii. 1739 = *Emilia angulata*.  
*Anteuphorbia*, St. Lag. in Ann. Soc. Bot. Lyon, vii. (1880) 128 = seq.

*Anteuphorbium*, DC. Prod. vi. 338 = *S. Anteuphorbium*.  
*articulata*, Haw. Syn. Pl. Succ. 315 = *S. articulatus*.  
*breviscapa*, DC. Prod. vi. 337 = *S. cicuticosus*.  
*cana*, DC. l. c. 338 = *S. quinqueangulatus*.  
*crassulaefolia*, DC. l. c. 336 = *S. crassulaefolius*.  
*cuneifolia*, DC. l. c. 337 = *S. cuneifolius*.

*Cusimbua*, Less. in Linnaea, vi. (1831) 133 = *Gynura angulosa*.  
*Ecklonis*, Harv. in Harv. & Sond. Fl. Cap. iii. 318. — Afr. austr.

*ficoides*, Haw. Syn. Pl. Succ. 313 = *S. ficoides*.  
*fulgens*, Hook. f. Bot. Mag. t. 5590. — Afr. austr.  
*gonoclada*, DC. Prod. vi. 336 = *S. gonocladus*.  
*Haworthii*, DC. l. c. 338 = *S. Haworthii*, Sch. Bip.  
*hieracioides*, Less. in Linnaea, vi. (1831) 133 = *Gynura auriculata*.

*japonica*, Less. l. c. 134 = *Gynura pinnatifida*.  
*longiflora*, DC. Prod. vi. 337 = *S. longiflorus*.  
*nerifolia*, Haw. Syn. Pl. Succ. 312 = *S. Kleinia*.  
*odora*, DC. Prod. vi. 339 = *S. odoratus*.

*papillaris*, Haw. Syn. Pl. Succ. 313 = *S. papillaris*.  
*pendula*, DC. Prod. vi. 339 = *S. pendulus*.  
*pinguifolia*, DC. l. c. 336 = *S. pinguifolius*.  
*pteroneura*, DC. l. c. 338 = *S. pteroneurus*.  
*pugioniformis*, DC. l. c. = *S. pugioniformis*.

*radicans*, Haw. in Till. Phil. Mag. (1823); DC. Prod. vi. 337 = *S. radicans*.  
*repens*, Haw. Syn. Pl. Succ. 313 = *S. succulentus*, Sch. Bip.  
*rigida*, DC. Prod. vi. 338 = *S. spinescens*.

*semperviva*, DC. l. c. 339 = *S. sempervivus*.  
*subradiata*, DC. l. c. = *S. subradiatus*.  
*talinoidea*, DC. l. c. 337 = *S. talinoidea*.  
*teres*, Wall. Cat. n. 3164 = *Emilia prenanthoidea*.  
*tomentosa*, Haw. Syn. Pl. Succ. 314 = *S. Haworthii*, Sch. Bip.

KLEISTROCALYX, Steud. in Flora, xxxiii. (1850) 229, nomen = *Rynchospora*, Vahl (Cyperac.).  
*junciformis*, Steud. l. c. = *R. oligantha*.

KLENZEA, Sch. Bip. ex Steud. Nom. ed. II. i. 847 (1840); et ex Hochst. in Flora, xxiv. (1841) i. Intell. 26 = *Athrixia*, Ker-Gawl. (Compos.) partim.  
*abyssinica*, Sch. Bip. ex Steud. l. c.; Hochst. l. c. = *Anthrixia abyssinica*.

*lycopodioides*, Sch. Bip. ex Walp. Rep. ii. 973 = *Bryomorpha Zeyheri*.  
*rosmarinifolia*, Sch. Bip. ex Steud. Nom. ed. II. i. 847; Hochst. in Flora, xxiv. (1841) i. Intell. 26 = *A. rosmarinifolia*.

KLONION, Rafn. New Fl. Am. iv. 35 (1836) = *Eryngium*, Tourn. (Umbellif.).  
*gracile*, Rafn. l. c. 36 = *E. Baldwini*.  
*tenuifolium*, Rafn. l. c. = *E. Baldwini*.

KLOPSTOCKIA, Karst. in Linnaea, xxviii. (1856) 251 = *Ceroxydon*, Humb. (Palm.).  
*cerifera*, Karst. l. c. 251 = *C. Klopstockiae*.  
*coarctata*, Engel, l. c. xxxiii. (1864-65) 676 = *C. coarctatum*.

## KLOPSTOCKIA:—

*interrupta*, Karst. in Linnaea, xxviii. (1856) 252 = *Ceroxydon interruptum*.  
*parvifrons*, Engel, l. c. xxxiii. (1864-65) 674 = *C. parvifrons*.  
*quindiensis*, Karst. Fl. Colomb. i. 1. t. 1 = *C. quinduensis*.  
*utilis*, Karst. in Linnaea, xxviii. (1856) 252 = *C. utilis*.  
*Vogeliana*, Engel, l. c. xxxiii. (1864-65) 673 = *C. Vogelianum*.

KLOTSCHIA, Endl. Gen. 707 (1839) = seq.

KLOTZSCHIA, Cham. in Linnaea, viii. (1833) 327. *UMBELLIFERAE*, Benth. & Hook. f. i. 880.  
*brasilensis*, Cham. l. c. — Bras.

KLOTZSCHIPHYTUM, Baill. Etud. Gén. Euph. 382 (1858) = *Croton*, Linn. (Euphorb.).  
*mauritanium*, Baill. l. c. 383 = *C. mauritanium*.

KLUGIA, Schlecht. in Linnaea, viii. (1833) 248. *GESNERACEAE*, Benth. & Hook. f. ii. 1019.  
*GLOSSANTHUS*, Klein, ex Benth. Scroph. Ind. 57 (1835).

*ampliata*, C. B. Clarke, in DC. Monog. Phan. v. 160. — Reg. Himal.

*azura*, Schlecht. in Linnaea, viii. (1833) 248. — Mexic. *glabra*, Gardn. in Calc. Journ. Nat. Hist. vi. (1846) 489 = *Notoniana*.  
*Notoniana*, A. DC. in DC. Prod. ix. 276. — Ind. or.  
*Notoniana*, Hook. Bot. Mag. t. 4620 = *zeylanica*.  
*scabra*, Dalz. & Gibs. Bomb. Fl. 134 = *Notoniana*.

*zeylanica*, Gardn. in Calc. Journ. Nat. Hist. vi. (1846) 490. — Zeylan.

KLUKIA, Andr. ex DC. Syst. ii. 459 (1821) = *Malcolmia*, R. Br. (Crucif.).  
*rigida*, Andr. ex DC. l. c. 480 = *M. torulosa*.

KNAFIA, Opiz, Seznam, 56 (1852) = *Salix*, Linn.  
*Helix*, Opiz, l. c. = *S. purpurea*.  
*purpurea*, Opiz, l. c. = *S. purpurea*.

KNANTIA, Hill, Veg. Syst. v. 18 (1772) sphalm. = *KNAUTIA*, Linn. = *Scabiosa*, Tourn. (Dipsac.).

KNAPPIA, Ferd. Bauer, ex Steud. Nom. ed. II. i. 846 (1840); ii. 75 = *Rhinchoglossum*, Blume (Gesnerac.).

KNAPPIA, Sm. Engl. Bot. t. 1127 (1803); Fl. Brit. iii. 1387 (1804) = *Mibora*, Adans. (Gramin.).  
*agrostidea*, Sm. l. c. = *M. verna*.  
*verna*, Trin. Ic. Gram. ii. t. 17 = *M. verna*.

KNAUTIA, Linn. Syst. ed. I (1735) = *Scabiosa*, Tourn. (Dipsac.).

*alpigena*, Schur, Enum. Pl. Transs. 297 = *S. arvensis*.  
*ambigua*, Boiss. & Orph. in Boiss. Diagn. Ser. II. vi. 95 = *S. ambigua*.

*angustifolia*, Reut. ex Willk. & Lange, Prod. Fl. Hisp. ii. 16 = *S. legionensis*.  
*arvensis*, Coult. Dipsac. 29 = *S. arvensis*.

*bidens*, Boiss. Diagn. Ser. I. ii. 108 = *S. bidens*.  
*Brandsai*, Porc. in Magyar Növényt. Lapok, ix. (1885) 128 = *S. sylvatica*.

*calycina*, Guss. Fl. Sic. Syn. i. 170. — Sicil.  
*carpathica*, Heuff. in Flora, xxxix. (1856) 50 = *S. arvensis*.

*carpophyllax*, Jord. Cat. Gr. Jard. Gren. (1853) 12; F. Schultz, Arch. Fl. Fr. et Allem. 319 = *S. sylvatica*.  
*centauroides*, Pomel, Nouv. Mat. Fl. Atl. 65. — Alger.

*ciliata*, Coult. Dipsac. 30 = *S. ciliata*.  
*ciliata*, Schur, Enum. Pl. Transs. 296 = *S. arvensis*.  
*collina*, Gren. & Godr. Fl. Fr. ii. 75 = *S. collina*.

*communis*, Godr. Fl. Lorr. ed. I. i. 322 = *S. arvensis*.  
*craciunelensis*, Porc. in Magyar Növényt. Lapok, ix. (1885) 128 = *S. longifolia*.

*cuspidata*, Jord. Cat. Gr. Jard. Gren. (1853); F. Schultz, Arch. Fl. Fr. et Allem. 320 = *S. sylvatica*.  
*didon*, Guss. Fl. Sic. Syn. i. 171. — Sicil.

*dipsacifolia*, Heuff. in Flora, xxxix. (1856) 54 = *S. sylvatica*.  
*diversifolia*, DC. Prod. iv. 652 = *S. banatica*.  
*Drymeja*, Heuff. in Flora, xxxix. (1856) 53 = *S. sylvatica*?  
*dumetorum*, Heuff. l. c. 51 = *S. arvensis*.

*exaltata*, Schur, Enum. Pl. Transs. 296 = *S. arvensis*.

## KNAUTIA:—

*Godetii*, Reut. Ind. Sem. Hort. Genev. (1857) 4. — Cf. Linnaea, xxix. (1857-58) 723 = *S. longifolia*.

*heterotricha*, C. Koch, in Linnaea, xxiv. (1851) 444 = *S. montana*.

*hybrida*, Coult. Dipsac. 30 = *S. integrifolia*.  
*indivisa*, Bor. Fl. Cent. Fr. ed. III. ii. 316 = *S. arvensis*.

*integrifolia*, Bertol. Fl. Ital. ii. 32 = *S. integrifolia*.  
*integrifolia*, C. Koch, in Linnaea, xxiv. (1851) 443. — An. Min.

*integrifolia*, Schur, Enum. Pl. Transs. 295 = *S. arvensis*.  
*Kossuthii*, Pantoš. in Magyar Növényt. Lapok, vi. (1882) 162 = *S. pubescens*.

*lancolata*, Pomel, Nouv. Mat. Fl. Atl. 65. — Alger.  
*legionensis*, DC. Prod. iv. 652 = *S. legionensis*.  
*longifolia*, Koch, Syn. Fl. Germ. ed. I. 343 = *S. longifolia*.

*lyrophylla*, Panš. ex Boiss. Fl. Orient. iii. 128 = *maecdonica*?  
*maecdonica*, Griseb. Spicil. Fl. Rumel. ii. 178. — Macedon.

*magnifica*, Boiss. & Orph. ex Orph. in Bull. Congr. Bot. Pétersb. 1869 (1870) 138. — Macedon.

*mauritanica*, Pomel, Nouv. Mat. Fl. Atl. 64. — Alger.  
*mollis*, Jord. Cat. Jard. Dijon, (1848) 25 = *S. gramuntia*.

*montana*, DC. Prod. iv. 651 = *S. montana*.  
*neglecta*, Meurer, in Oestr. Bot. Zeitschr. xxvii. (1877) 366 = *S. arvensis*?

*nympharum*, Boiss. & Heldr. Diagn. Ser. II. ii. 124 = *S. ciliata*.  
*occidentalis*, Hill, Veg. Syst. v. 18 (Quid?) — 'Am. bor.'

*ochroleuca*, Boiss. Fl. Orient. iii. 129 = *S. ambigua*.  
*orientalis*, Linn. Sp. Pl. 101 = *S. orientalis*.  
*orientalis*, Urv. in Mém. Soc. Linn. Par. i. (1822) 270 = *S. integrifolia*.

*ovatifolia*, G. Don, Gen. Syst. iii. 688 = *S. sylvatica*.  
*palaestina*, Linn. Mant. ii. 197 = *S. brachiata*.

*pannonica*, Heuff. in Flora, xxxix. (1856) 52 = *S. sylvatica*.  
*plumosa*, Linn. Mant. ii. 197 = *S. plumosa*.

*propontica*, Linn. Sp. Pl. ed. II. 1666 = *S. propontica*.  
*puberula*, Jord. in F. Schultz, Arch. Fl. Fr. et Allem. 320 = *S. sylvatica*.

*sagittata*, Blanco, Fl. Filip. ed. I. 54 = *Mikania scandens*.  
*Salcedi*, G. Don, Gen. Syst. iii. 687. — Hispan.

*sylvatica*, Kern. in Oestr. Bot. Zeitschr. xx. (1870) 360 = *S. sylvatica*.  
*spathulata*, Lag. Gen. et Sp. Nov. 9 = *S. spathulata*.  
*D. Dietr.*

*subcaulis*, Schur, Enum. Pl. Transs. 295 = *S. arvensis*.  
*subcanescens*, Cat. Jard. Jord. Gren. (1853) 12; F. Schultz, Arch. Fl. Fr. et Allem. 319 = *S. sylvatica*.

*subcaposa*, Boiss. & Reut. Pugill. Pl. Nov. (1852) 53. — Hispan.  
*sylvatica*, Duby, Bot. Gall. i. 257 = *S. sylvatica*.

*Timeroyi*, Jord. Cat. Jard. Dijon, (1848) 25 = *S. arvensis*.  
*tomentosa*, Payot, Fl. Mont-Blanc. — Cf. Bull. Soc. Bot. Fr. xxix. (1882) Bibl. 43 = *S. tomentosa*?

*transalpina*, Dalla Torre, Atl. Alpenfl. 122. — Europ.  
*transsylvanica*, Schur, Enum. Pl. Transs. 296 = *S. sylvatica*.

*trichotoma*, Moench, Meth. 487 = *S. orientalis*.  
*Urvillei*, Coult. Dipsac. 29. t. 1. f. 10 = *S. integrifolia*.

*variabilis*, F. Schultz, in Arch. Fl. Fr. et Allem. 67 = *S. arvensis*.  
*virgata*, Jord. Cat. Jard. Dijon (1848) 26. — Pedem.

KNAVEL, Adans. Fam. ii. 506 (1763) = *Scleranthus*, Linn. (Illecebrac.).  
*annuum*, Scop. Fl. Carn. ed. II. i. 298 = *S. annuus*.

KNEIFFIA, Spach, Hist. Vég. Phan. iv. (1835) 73 = *Oenothera*, Linn. (Onagrar.).  
*angustifolia*, Spach, in Nouv. Ann. Mus. Par. iv. (1835) 367 = *Oe. fruticosa*.

*chrysantha*, Spach, l. c. 368 = *Oe. pterosperma*.  
*floribunda*, Spach, Hist. Vég. Phan. 376 = *Oe. fruticosa*.

*Fraseri*, Spach, l. c. 375 = *Oe. glauca*.  
*glauca*, Spach, l. c. 374 = *Oe. glauca*.  
*linearifolia*, Spach, in Ann. Sc. Nat. Sér. II. iv. (1835) 167 = *Oe. linifolia*.

*linearis*, Spach, Hist. Vég. Phan. iv. 376 = *Oe. fruticosa*.



## KNEIFFIA:—

- linifolia*, Spach, in Nouv. Ann. Mus. Par. iv. (1835) 368 = *Oenothera linifolia*.  
*maculata*, Spach, Hist. Vég. Phan. iv. 375 = *Oe. fruticosa* 1.  
*Michauxii*, Spach, in Ann. Sc. Nat. Sér. II. iv. (1835) 167 = *Oe. pumila*.  
*pumila*, Spach, Hist. Vég. Phan. iv. 377 = *Oe. pterosperma*, *pumila*.  
*riparia*, Walp. Rep. II. 84 = *Oe. fruticosa*.  
*suffruticosa*, Spach, Hist. Vég. Phan. iv. 374 = *Oe. fruticosa*.

KNEMA, Lour. Fl. Cochinch. 604 (1790) = *Myristica*, Linn.

- bicolor*, Rafin. Sylva Tellur. 137 = *M. glaucescens* 1.  
*corticosa*, Lour. Fl. Cochinch. 605 = *M. glaucescens* 1.  
*glaucescens*, Jack, in Malay. Misc. ii. (1822) n. VII. 35 = *M. glaucescens*.  
*glaucescens*, Wall. Cat. n. 6810 = *M. furfuracea*.

KNESEBECKIA, Klotzsch, in Monatsb. Berl. Acad. (Maerz 1854) 122; et in Abh. Akad. Berl. (1855) 41. t. 2 C = *Begonia*, Linn.

- acutiloba*, Klotzsch, in Abh. Akad. Berl. (1855) 41 = *B. acutiloba*.  
*aucubaefolia*, Klotzsch, in Monatsb. Berl. Acad. (Maerz 1854) 122 = *B. incarnata*.  
*Balmisiana*, Klotzsch, in Abh. Akad. Berl. (1855) 48 = *B. Balmisiana*.  
*biserrata*, Klotzsch, l. c. 45 = *B. biserrata*.  
*bracteata*, Hassk. Hort. Bog. ed. Nov. 316 = *B. lepida*.  
*bulbifera*, Klotzsch, in Monatsb. Berl. Acad. (Maerz 1854) 122 = *B. bulbifera*.  
*crenatiflora*, Klotzsch & Putzeys, in Abh. Akad. Berl. (1854) 45 = *B. crenatiflora*.  
*discolor*, Klotzsch, in Monatsb. Berl. Acad. (Maerz 1854) 122 = *B. Evansiana*.  
*faciloba*, Klotzsch, in Abh. Akad. Berl. (1855) 46 = *B. faciloba*.  
*ignea*, Klotzsch, l. c. 46 = *B. ignea*.  
*incarnata*, Klotzsch, in Monatsb. Berl. Acad. (Maerz 1854) 122 = *B. incarnata*.  
*Martiana*, Klotzsch, l. c. = *B. Martiana*.  
*monoptera*, Klotzsch, in Abh. Akad. Berl. (1855) 48 = *B. monoptera*.  
*papillosa*, Klotzsch, in Monatsb. Berl. Acad. (Maerz 1854) 122 = *B. papillosa*.  
*pedata*, Klotzsch, in Abh. Akad. Berl. (1855) 44 = *B. pedata*.  
*phyllomaniaca*, Klotzsch, in Monatsb. Berl. Acad. (Maerz 1854) 122 = *B. phyllomaniaca*.

KNIFA, Adans. Fam. ii. 444 (1763) = *Hypericum*, Tourn.

- brevistylis*, Rafin. Fl. Tellur. iii. 80 = *H. brevistylis*.

KNIFFA, Vent. Tabl. iii. 144 (1799) = *præc.*KNIGHTIA, R. Br. in Trans. Linn. Soc. x. (1810) 193. t. 2. *PROTEACEAE*, Benth. & Hook. f. iii. 184.

- EUCARPHA*, Spach, Hist. Vég. Phan. x. 402 (1841).  
*RYMANDRA*, Salisb. in Knight, Prot. 124 (1809).  
*Darlingii*, F. Muell. Fragm. v. 152 = *Darlingia spectabilissima*.  
*Deplanchei*, Vieill. ex Brongn. & Gris, in Bull. Soc. Bot. Fr. xii. (1865) 46. — N. Caled.  
*excoisa*, R. Br. in Trans. Linn. Soc. x. (1810) 194. — N. Zel.  
*integrifolia*, A. Cunn. in Ann. Nat. Hist. Ser. I. i. (1838) 378 = *strobilina*.  
*strobilina*, R. Br. Prot. Nov. 32. — N. Caled.

KNIPHOFIA, Moench, Meth. 631 (1794). *LILIA-CEAE*, Benth. & Hook. f. iii. 775.

- RUDOLPHO-ROEMERIA*, Steud. ex Hochst. in Flora, xvii. (1844) 30.  
*TRICLISSA*, Salisb. Gen. Pl. Fragm. 75 (1866).  
*TRITOMA*, Ker-Gawl. in Bot. Mag. t. 744 (1805).  
*TRITOMANTHE*, Link, Enum. Hort. Berol. i. 333 (1821).  
*TRITOMIUM*, Link, Handb. i. 170 (1829).  
*abyssinica*, Schweinf. Beitr. Fl. Aethiop. 249. — Abyss. aloides, Moench, Meth. 632. — Afr. austr.  
*andongensis*, Baker, in Trans. Linn. Soc. Ser. II. i. (1878) 246 = *Notosceptrum angolense*.

## KNIPHOFIA:—

- angolensis*, Benth. & Hook. f. Gen. iii. 775, in nota = *præc.*  
*benguellensis*, Welw. ex Baker, in Trans. Linn. Soc. Ser. II. i. (1878) 246 = *Notosceptrum benguellense*.  
*breviflora*, Harv. ex Baker, in Journ. Linn. Soc. xi. (1871) 361. — Afr. austr.  
*Buchanani*, Baker, in Journ. Bot. xxiii. (1885) 276. — Afr. austr.  
*Burchellii*, Kunth, Enum. Pl. iv. 552. — Afr. austr.  
*caulescens*, Baker, in Bot. Mag. t. 5946. — Afr. austr.  
*comosa*, Hochst. in Flora, xxvii. (1844) 31. — Abyss. ensifolia, Baker, in Journ. Bot. xxiii. (1885) 278. — Afr. austr.  
*foliosa*, Hochst. in Flora, xxvii. (1844) 30. — Abyss. gracilis, Harv. ex Baker, in Journ. Linn. Soc. xi. (1871) 362. — Afr. austr.  
*Leichtlinii*, Baker, in Bot. Mag. t. 6716. — Abyss. natalensis, Baker, in Journ. Bot. xxiii. (1885) 278. — Afr. austr.  
*isoëtifolia*, A. Rich. Tent. Fl. Abyss. ii. 324. — Abyss. laxiflora, Kunth, Enum. Pl. iv. 552 = *Burchellii*.  
*Grantii*, Baker, l. c. 363. — Afr. trop.  
*infundibularis*, Baker, in Journ. Bot. xxiii. (1885) 277. — Afr. austr.  
*isoëtifolia*, A. Rich. Tent. Fl. Abyss. ii. 324. — Abyss. laxiflora, Kunth, Enum. Pl. iv. 552 = *Burchellii*.  
*Leichtlinii*, Baker, in Bot. Mag. t. 6716. — Abyss. natalensis, Baker, in Journ. Bot. xxiii. (1885) 278. — Afr. austr.  
*Macowanii*, Baker, l. c. xii. (1874) 3. — Afr. austr.  
*odorata*, Heynh. Nom. ii. 335. — Afr. austr.  
*pallidiflora*, Baker, in Journ. Linn. Soc. xx. (1883) 273. — Madag.  
*parviflora*, Kunth, Enum. Pl. iv. 558. — Afr. austr.  
*pauciflora*, Baker, in Journ. Bot. xxiii. (1885) 280. — Afr. austr.  
*porphyrantha*, Baker, l. c. xii. (1874) 4. — Afr. austr.  
*præcox*, Baker, in Saund. Refug. Bot. t. 169. — Afr. austr.  
*pumila*, Kunth, Enum. Pl. iv. 552. — Afr. austr.  
*Quartiniiana*, A. Rich. Tent. Fl. Abyss. ii. 323 = *foliosa*.  
*Rooperi*, Lem. Jard. Fleur. iv. (1854) t. 362. — Afr. austr.  
*sarmentosa*, Kunth, Enum. Pl. iv. 552. — Afr. austr.  
*Schimperi*, Baker, in Journ. Bot. xii. (1874) 4. — Abyss.  
*Thomsoni*, Baker, in Journ. Linn. Soc. xxi. (1885) 406. — Afr. trop.  
*triangularis*, Kunth, Enum. Pl. iv. 551. — Afr. austr.  
*Uvaria*, Hook. Bot. Mag. tt. 4816, 6553 = *aloides*.

KNIPHOFIA, Scop. Introd. 327 (1777) = *Terminalia*, Linn. (Combret.).KNORREA, [Moç. & Sesse, ex] DC. Prod. ii. 80 (1825) = *Hedwigia*, Sw. (Bursar.).

- mexicana*, [Moç. & Sesse,] l. c. = *H. mexicana*.

KNOWLESIA, Hassk. in Flora, xlix. (1866) 215 = *Tradescantia*, Linn. (Commel.).

- spicata*, Hassk. l. c. = *T. spicata*.

KNOWLTONIA, Salisb. Prod. 372 (1796). *RANUNCULACEAE*, Benth. & Hook. f. i. 4.

- ANAMENIA*, Vent. Jard. Malm. t. 22 (1803).  
*THEBESIA*, Neck. Elem. ii. 313 (1790).  
*bracteata*, Harv. Gen. S. Afr. Pl. ed. II. 2, nomen. — Afr. austr.  
*Capitis-bonae-spei*, Turcz. in Bull. Soc. Nat. Mosc. (1854) ii. 274 [bis] = *rigida*.  
*daucifolia*, DC. Syst. i. 220. — Afr. austr.  
*daucifolia*, Eckl. & Zeyh. Enum. 2 = *hirsuta*.  
*gracilis*, DC. Syst. i. 219. — Afr. austr.  
*hirsuta*, DC. l. c. 220. — Afr. austr.  
*rigida*, Salisb. Prod. 372. — Afr. austr.  
*vesicatoria*, Sims, Bot. Mag. t. 775. — Afr. austr.

KNOXIA, P. Br. Hist. Jamaic. 140 (1756) = *Ernodes*, Sw. (Rubiace.).KNOXIA, Linn. Fl. Zeyl. 189 (1747). *RUBIACEAE*, Benth. & Hook. f. ii. 104.

- CUNCEA*, Buch.-Ham. ex D. Don, Prod. Fl. Nep. 135 (1825).  
*VISSADALI*, Adans. Fam. ii. 145 (1763).  
*brachycarpa*, R. Br. in Wall. Cat. n. 821. — Reg. Himal.  
*brasilensis*, Spreng. Syst. i. 406 = *Declicuxia herbacea*.  
*Brunonis*, Benth. & Hook. f. Gen. ii. 104 = *brachycarpa*.  
*corymbosa*, Thw. Enum. Pl. Zeyl. 151 = *mollis*.

## KNOXIA:—

- corymbosa*, Willd. Sp. Pl. i. 582. — As. et Austral. trop.  
*dichotoma*, Willd. ex H. B. & K. Nov. Gen. et Sp. iii. 348 = *Diodia glabra*.  
*exserta*, DC. Prod. iv. 569 = *corymbosa*.  
*glabra*, DC. l. c. = *Hedyotis glabra*.  
*Heyneana*, DC. l. c. 570. — Ind. or.  
*hirsuta*, Arn. in Nov. Act. Nat. Cur. xviii. (1836) 344 = *platycarpa*.  
*laevis*, DC. Prod. iv. 570 = *brachycarpa*.  
*lineata*, DC. l. c. — Java.  
*longituba*, Franch. in Révoil, Comati, 32. — Afr. trop.  
*microcarpa*, Kurz, in Journ. As. Soc. Beng. xvi. (1877) ii. 188 = *brachycarpa*.  
*microphylla*, Franch. in Révoil, Comati, 33. — Afr. trop.  
*mollis*, R. Br. in Wall. Cat. n. 820 = *corymbosa*.  
*mollis*, Wight & Arn. Prod. 439. — Ind. or.  
*plantaginea*, Wall. Pl. As. Rar. i. 27. t. 32. — Burma.  
*platycarpa*, Arn. in Nov. Act. Nat. Cur. xviii. (1836) 344. — Zeylan.  
*purpurea*, Lam. ex Poir. Encyc. Suppl. iii. 225 = *Houstonia purpurea*.  
*senegalensis*, Reichb. ex Oliver, Fl. Trop. Afr. iii. 56 = *Oldenlandia senegalensis*.  
*simplex*, Willd. ex Koem. & Schult. Syst. iii. 532 = *Spermacoce diversifolia*.  
*stricta*, Gaertn. Fruct. i. 122. t. 25 = *mollis*.  
*stricta*, Miq. Ann. Mus. Bot. Lugd. Bat. iv. 260. — Borneo.  
*stricta*, Thw. Enum. Pl. Zeyl. 152 = *corymbosa*.  
*sumatrensis*, DC. Prod. iv. 569 (*Hedyotis* sp. 1). — Ind. or.  
*sumatrensis*, Wall. Cat. n. 6183 = *corymbosa*.  
*teres*, DC. Prod. iv. 569 = *corymbosa*.  
*teres*, Wall. Cat. n. 819 = *mollis*.  
*umbellata*, Banks, ex Spreng. Syst. i. 406 = *corymbosa*.  
*umbellifera*, Roxb. ex Wight & Arn. Prod. 440 = *mollis*.  
*Wightiana*, Schlecht. ex Hook. f. Fl. Brit. Ind. iii. 51 = *Hedyotis stylosa*.  
*Wightiana*, Wall. Cat. n. 6184. — Ind. or.  
*zeylanica*, Linn. Sp. Pl. 104. — Zeylan.

## KOANOPHYLLON, Arruda, ex Koster, Trav. Braz. 495 (1816) (Gen. dub. Compos.).

- tinctoria*, Arruda, ex Koster, l. c. — Peruv.

KOANOPHYLLUM, Arruda, ex Koster, Voy. Brés. (ed. Gall.) ii. 496 (1817); fide DC. Prod. vii. 262 = *præc.*KOBRESIA, Willd. Sp. Pl. iv. 205 (1805). *CYPERACEAE*, Benth. & Hook. f. iii. 1071.

- COBRESIA*, Pers. Syn. ii. 534 (1807).  
*ELYNA*, Schrad. Fl. Germ. i. 155 (1806).  
*FROELICHIA*, Wulf. ex Roem. & Schult. Syst. ii. 156, in syn. (1817); Fl. Noric. 729 (1858).  
*HEMICAREX*, Benth. in Journ. Linn. Soc. xviii. (1881) 367 (sp. Cap. excl.).  
*KOBRIA*, St. Lag. in Ann. Soc. Bot. Lyon, viii. (1881) 175.  
*TRILEPIS*, Nees, in Edinb. N. Phil. Journ. xvii. (1834) 267, partim.  
*Bellardi*, Degl. in Loisel. Fl. Gall. ed. I. 626; ed. II. ii. 281 = *scirpina*.  
*bipartita*, Dalla Torre, Atl. Alpenfl. 216 = *caricina*.  
*capillifolia*, C. B. Clarke, in Journ. Linn. Soc. xx. (1883) 378. — Reg. Himal.  
*caricina*, Willd. Sp. Pl. iv. 206. — Europ.  
*cyperina*, Willd. l. c. = *Mariscus Jacquini*.  
*filifolia*, C. B. Clarke, in Journ. Linn. Soc. xx. (1883) 381. — Dahuria.  
*filiformis*, Dewey, in Am. Journ. Sc. Ser. I. xxix. (1836) 253. t. Z. f. 85 = *scirpina*.  
*globularis*, Dewey, l. c. t. Z. f. 86 = *Carex filifolia*.  
*Hookeri*, Boeck. in Linnæa, xxxix. (1875) 4. — Reg. Himal.  
*laxa*, Boeck. l. c. 8. — Reg. Himal.  
*mutans*, Boott, ex C. B. Clarke, in Journ. Linn. Soc. xx. (1883) 383 = *Hookeri*.  
*nitens*, C. B. Clarke, l. c. 379. — Reg. Himal.  
*Pseudolaxa*, C. B. Clarke, l. c. 381 = *laxa*.  
*reticularis*, Boeck. ex Benth. in Journ. Linn. Soc. xviii. (1881) 367. — Reg. Himal. f.  
*robusta*, Maxim. in Bull. Acad. Pétersb. xxix. (1883) 218. — China.  
*Royleana*, Henders. Yarkand, 339 = *schoenoides*.



**KOBRESIA** :—

- Royleana, *Nees, ex Boeck. in Linnaea*, xxxix. (1875) 8. —Reg. Himal.; As. centr.  
 schoenoides, *Boeck. l. c. 7.*—Reg. Himal.; As. centr.  
 schoenoides, *Henders. Yarkand*, 339 = Royleana.  
 scirpina, *Aitch. in Journ. Linn. Soc.* xviii. (1881) 104; xix. (1882) 190 = capillifolia.  
 scirpina, *Willd. Sp. Pl.* iv. 205. —Europ.; As.; Am. bor.  
 seticulmis, *Boeck. in Linnaea*, xxxix. (1875) 3. —Reg. Himal.  
 sibirica, *Turez. ex Boeck. l. c. 7.* = schoenoides.  
 stenocarpa, *C. B. Clarke, in Journ. Linn. Soc.* xx. (1883) 380 = Royleana.  
 tibetica, *Maxim. in Bull. Acad. Ptersb.* xxix. (1883) 219. —Reg. Himal.  
 trinervis, *Boeck. in Linnaea*, xxxix. (1875) 4, adnot. —Reg. Himal.

**KOBRIA**, *St. Lag. in Ann. Soc. Bot. Lyon*, viii. (1881) 175 = **Kobrosia**, *Willd. (Cyperac.)*.

**KOBUS**, *Kaempf. ex Salisb. Parad. Lond.* t. 87 (1807) = **Magnolia**, *Linn.*

**KOCHIA**, *Roth, in Schrad. Journ. Bot.* 1800 (1801); l. 307. t. 2. **CHENOPODIACEAE**, *Benth. & Hook. f.* iii. 60

- MAIREANA*, *Moq. Chenop. Enum.* 95 (1840); et in *Ann. Sc. Nat. Sér. II.* xv. (1841) 97. t. 13.  
*SCLEROCHLAMYS*, *F. Muell. in Trans. Phil. Inst. Vict.* ii. (1858) 76.  
*PENTODON*, *Ehrenb. ex Boiss. Fl. Orient.* iv. 925 (1879).  
 americana, *S. Wats. in Proc. Am. Acad.* ix. (1874) 93. —Am. bor. occ.  
 aphylla, *R. Br. Prod.* 409. —Austral.  
 appressa, *Benth. Fl. Austral.* v. 188. —Austral.  
 arenaria, *Roth, in Schrad. Journ. Bot.* 1800 (1801) l. 307. t. 2. —Europ. austr.; As. occ.  
 atriplicifolia, *Roth, Neue Beitr.* i. 177 = *Cycloloma platyphyllum*.  
 brachyptera, *F. Muell. 2nd Gen. Rep.* 15. —Austral.  
 brevifolia, *R. Br. Prod.* 409. —Austral.  
 californica, *S. Wats. in Proc. Am. Acad.* xvii. (1881-82) 378. —Calif.  
 cana, *Bunge, ex Boiss. Fl. Orient.* iv. 924. —Persia.  
 ciliata, *F. Muell. Rep. Babb. Exp.* 20. —Austral.  
 dasyantha, *Schrad. Neues Journ.* iii. (1809) iii. & iv. 86 = arenaria.  
 dasiphylla, *Fisch. & Mey. in Schrenk, Enum. Pl. Nov. Songar.* 12. —Turkest.  
 decaptera, *F. Muell. Fragm.* ix. 75. —Austral.  
 densiflora, *Turca. ex Moq. in DC. Prod.* xiii. ii. 131. —Sibir. balcal.  
 dentata, *Willd. Hort. Berol.* i. 28. t. 28 = *Cycloloma platyphyllum*.  
 dichoptera, *F. Muell. Fragm.* viii. 37. —Austral.  
 diffusa, *Eichw. Skizze*, 133. —Rossia.  
 diolca, *Nutt. Gen. Am.* i. 200. —Am. bor.  
 eriantha, *F. Muell. Rep. Babb. Exp.* 20. —Austral.  
 ericifolia, *Viv. Pl. Aeg. Dec.* 25 = muricata.  
 eriophora, *Schrad. Neues Journ.* iii. (1809) iii. & iv. 86. t. 3. —Arab.; Persia.  
 fimbriolata, *F. Muell. Fragm.* ix. 75. —Austral.  
 Griffithii, *Bunge, ex Boiss. Fl. Orient.* iv. 924 = indica.  
 hirsuta, *Nolte, Novit. Fl. Holant.* 24. —Europ.; As. occ.  
 humillima, *F. Muell. Fragm.* ix. 168. —Austral.  
 hysopifolia, *Schrad. Neues Journ.* iii. (1809) iii & iv. 86. —Europ. austr.; As. occ.  
 indica, *Wight, Ic. v. t. 1791.* —Ind. or.  
 lanosa, *Lindl. in Mitch. Journ. Trop. Austral.* 88. —Austral.  
 latifolia, *Fresen. in Mus. Senckenb.* i. (1833) 179 = eriophora.  
 lobiflora, *F. Muell. ex Benth. Fl. Austral.* v. 184. —Austral.  
 maritima, *Andrs. ex Trautv. in Act. Hort. Petrop.* ix. (1884) 128. —Rossia.  
 melanocoma, *F. Muell. Fragm.* xii. 14. —Austral.  
 melanoptera, *Bunge, in Act. Hort. Petrop.* vi. (1879) 417. —Turkest.  
 microphylla, *F. Muell. Fragm.* viii. 148. —Austral.  
 monacantha, *Steud. Nom. ed. II.* i. 848 = *Cornulaca monacantha*.  
 monticola, *Boiss. ex Moq. in DC. Prod.* xiii. ii. 133. —Syria; Persia.  
 muricata, *Schrad. Neues Journ.* iii. (1809) iii & iv. 86. —Afr. bor.; Arab.

**KOCHIA** :—

- Noana*, *Boiss. Fl. Orient.* iv. 919 = *Panderia pilosa*.  
 odonoptera, *Schrenk, in Bull. Acad. Ptersb.* i. (1843) 361. —Persia; Reg. Himal.  
 oppositifolia, *F. Muell. in Trans. Vict. Inst.* i. (1855) 134. —Austral.  
 pentatropis, *Tate, in Trans. Roy. Soc. S. Austral.* vii. (1885) 67. —Austral.  
 planifolia, *F. Muell. Fragm.* i. 213. —Austral.  
 platyphylla, *Hort. ex Schult. Syst.* vi. 274 = *Cycloloma platyphyllum*.  
 prothecochoeta, *F. Muell. Fragm.* xii. 14. —Austral.  
 prostrata, *Schrad. Neues Journ.* iii. (1809) iii & iv. 85. —Reg. Medit.; As. temp.  
 pubescens, *Moq. Chenop. Enum.* 192 = villosa.  
 pyramidata, *Benth. Fl. Austral.* v. 186. —Austral.  
 Reuteriana, *Nym. Syll.* 337. —Hispan.  
 salsoloides, *Fensl. Nov. Stirp. Dec. Vind.* (1839) 74. —Afr. austr.  
 saxicola, *Guss. Enum. Pl. Inar.* 275. t. 13. —Ins. Ischia.  
 scoparia, *Schrad. Neues Journ.* iii. (1809) iii & iv. 85. —Europ.; As. bor.  
 sedifolia, *F. Muell. in Trans. Vict. Inst.* i. (1855) 134. —Austral.  
 sedoides, *Schrad. Neues Journ.* iii. (1809) iii & iv. 86. —Rossia; As. bor.  
 sericea, *Schrad. l. c. 87.* —Afr. austr.  
 Sieversiana, *C. A. Mey. in Ledeb. Fl. Alt.* i. 415. —Sibir. altaic.  
 spinifex, *Schult. Syst.* vi. 250 = sedoides.  
 stellaris, *Moq. Chenop. Enum.* 93 = odonoptera.  
 stelligera, *F. Muell. Fragm.* vii. 13. —Austral.  
 suffruticulosa, *Less. in Linnaea*, ix. (1834) 202. —Reg. Aral.  
 thymifolia, *Lindl. in Mitch. Journ. Trop. Austral.* 56 = brevifolia.  
 tomentosa, *F. Muell. Rep. Babb. Exp.* 20 = villosa.  
 trigyna, *Link, Enum. Hort. Berol.* i. 246 = *Suaeda altissima*.  
 triptera, *Benth. Fl. Austral.* v. 185. —Austral.  
 tripteris, *Dum. Fl. Belg.* 22 (an hirsuta!). —Europ.  
 villosa, *Lindl. in Mitch. Journ. Trop. Austral.* 91. —Austral.  
 virgata, *Kostel. Ind. Sem. Hort. Prag.* 77 = scoparia.

**KODDAMPULI**, *Adans. Fam.* ii. 541 (1763) = **Garcinia**, *Linn. (Guttif.)*.

**KODDA-PAIL**, *Adans. Fam.* ii. 25 (1763) = **Pistia**, *Linn.*

**KODDA-PANA**, *Adans. Fam.* ii. 541 (1763) = **CODDA PANA**, *Adans. = Corypha*, *Linn. (Palm.)*.

**KOEBERLINIA**, *Zucc. in Abb. Akad. Muench.* i. (1832) 358. **SIMARUBEAE**, *Benth. & Hook. f.* i. 315.  
 spinosa, *Zucc. l. c. 359; et in Flora*, xv. (1832) ii. Beibl. 74. —Mexic.

**KOECHLEA**, *Endl. Gen. Suppl.* ii. 48 (1842). **COMPOSITAE**, *Benth. & Hook. f.* ii. 471.  
 mitis, *Endl. Cat. Hort. Vindob.* i. 388. —Tauria.

**KOELERIA**, *Benth. & Hook. f. Gen.* ii. 1001, 1002 = **KOHLERIA**, *Regel = Isoloma*, *Decne. (Gesner.)*.

**KOELERA**, *St. Lag. in Ann. Soc. Bot. Lyon*, viii. (1881) 171 = **Koeleria**, *Pers. (Gramin.)*.

**KOELERA**, *Willd. Sp. Pl.* iv. 750 (1805) = **Xylosma**, *Forst. (Bixin.)*.  
 laurifolia, *Willd. l. c.* = *X. nitidum*!

**KOELERIA**, *Pers. Syn.* i. 97 (1805). **GRAMINEAE**, *Benth. & Hook. f.* iii. 1183.

*AEGIALINA*, *Schult. Mant.* ii. 13 (1824).  
*AEGIALITIS*, *Trin. Fund. Agrost.* 127. t. 9. (1820).  
*AIROCHLOA*, *Link, Hort. Berol.* i. 126 (1827); ii. 276 (1831).

*BRACHYSTYLUS*, *Dulac. Fl. Hautes-Pyr.* 85 (1867).  
*COLLINARIA*, *Ehrh. Beitr.* iv. 147 (1789).  
*LOPHOCHLOA*, *Reichb. Fl. Germ. Excurs.* 42 (1830).  
*POARION*, *Reichb. Consp.* 51 (1828).  
*WILHELMISIA*, *C. Koch, in Linnaea*, xxi. (1848) 400.  
*aegyptiaca*, *Hort. Berol. ex Steud. Nom. ed. II.* i. 848 = phleoides.

**KOELERIA** :—

- airoides*, *Nutt. ex Steud. Nom. ed. I.* 456 = *Arundo airoides*!  
 albescens, *DC. Cat. Hort. Monsp.* 117. —Europ.  
 albescens, *Schur, in Oestr. Bot. Zeitschr.* ix. (1859) 159 = cristata!  
 albida, *Opiz, in Lotos*, ii. (1852) 229 = cristata!  
 alopecuroides, *Spreng. ex Steud. Nom. ed. II.* i. 848 = *Trisetum panicum*.  
 Alopecurus, *Nees, in Linnaea*, vii. (1832) 320. —Afr. austr.  
 alpicola, *Gren. & Godr. Fl. Fr.* iii. 527. —Europ.  
 alpina, 'Less.' ex *Steud. Nom. ed. II.* i. 848 = 'caucasica'.  
 ambigua, *Schur. Enum. Pl. Transs.* 750 = cristata.  
 amblyantha, *E. Desv. ex Boiss. Diagn. Ser. II.* iv. 134 = phleoides.  
 arenaria, *Dum. Obs. Gram. Belg.* 115 = albescens.  
 argentea, *Griseb. in Goett. Nachr.* (1868) 77. —Tibet.  
 aristata, *Loisel. Fl. Gall. ed. II.* i. 66 = *Trisetum subspicatum*.  
 aristata, *Salzm. ex Ball, in Journ. Linn. Soc.* xvi. (1878) 723 = phleoides.  
 aurata, *Bubani, in Nuov. Giorn. Bot. Ital.* v. (1873) 317. —Hispan.  
 aurea, *Tenore, Cors. Bot. Lez.* iv. i. 58 = *Trisetum aureum, Tenore*.  
 australis, *Kern. in Oestr. Bot. Zeitschr.* xvii. (1867) 8 = setacea.  
 avenacea, *Beauv. Agrost.* 166 = phleoides.  
 avenacea, *Spreng. Syst.* i. 332 = *Triodia avenacea*.  
 Balansae, *Coss. & Dur. in Ann. Sc. Nat. Sér. IV.* i. (1854) 229. —Alger.  
 Barrelieri, *Tenore, Fl. Nap.* t. 201; et *Syll.* 39 = villosa.  
 Bergii, *Hieron. in Bol. Acad. Nac. Cordova*, iii. (1879) 376. —Reg. Argent.  
 berythea, *Boiss. & Blanche, Diagn. Ser. II.* iv. 135 = phleoides.  
 biseta, *Steud. Nom. ed. II.* i. 848. —As. Min.  
 biovestita, *Schur, in Oestr. Bot. Zeitschr.* ix. (1859) 159 = cristata.  
 brachystachya, *DC. Cat. Hort. Monsp.* 119 = phleoides.  
 brevifolia, *Reut. Ind. Sem. Hort. Genev.* (1861) 4 = hirsuta.  
 brevifolia, *Spreng. Pugill.* ii. 21 = *Aeluropus pubescens*.  
 brevis, *Stev. in Bull. Soc. Nat. Mosc.* xxx. (1857) ii. 110 = cristata.  
 calycina, *DC. & Duby, Bot. Gall. Suppl.* 271 = *Schismus marginatus*.  
 campestris, *Phil. in Linnaea*, xxix. (1857-58) 94. —Chili.  
 cantabrica, *Willk. & Lange, Prod. Fl. Hisp.* i. 75. —Hispan.  
 capensis, *Nees, in Linnaea*, vii. (1832) 321. —Afr. austr.  
 carniolica, *Kern. in Oestr. Bot. Zeitschr.* xvii. (1867) 7 = hirsuta.  
 castellana, *Boiss. & Reut. Pugill. Pl. Nov.* 122. —Hispan.  
 caucasica, *Steud. Nom. ed. II.* i. 848, in syn. = cristata!  
 caudata, *Griseb. in Goett. Abh.* xxiv. (1879) 292. —Reg. Argent.  
 caudata, *Hack. Catal.* 21 = crassipes.  
 caudata, *Steud. Syn. Pl. Gram.* 293. —Lusitan.  
 cenisia, *Reut. ex Nym. Consp.* 816 = hirsuta.  
 chilensis, *Steud. Syn. Pl. Gram.* 185. —Chili.  
 coerulea, *Tenore, Fl. Nap. Prod.* 10 = *Scleria cylindrica*.  
 coerulea, *Guss. Fl. Sic. Prod. Suppl.* i. 39 = *Festuca caerulea*.  
 condensata, *Boiss. & Blanche, Diagn. Ser. II.* iv. 134 = phleoides.  
 convoluta, *Hochst. ex Steud. Syn. Pl. Gram.* 293 = cristata.  
 crassipes, *Lange, in Kjoeb. Vidensk. Meddel.* (1860) 43 (Pugill. 42). —Europ. austr.  
 cristata, *Bertol. Amon. Ital.* 67 = phleoides.  
 cristata, *Griseb. in Goett. Abh.* xix. (1874) 250 = micrathera.  
 cristata, *Kar. & Kir. in Bull. Soc. Nat. Mosc.* (1841) 864 = glauca.  
 cristata, *Pers. Syn.* i. 97. —Reg. bor. temp.  
 Cumingii, *Nees, ex Steud. Syn. Pl. Gram.* 294. —Chili.  
 dactyloides, *Reichb. Fl. Germ. Excurs.* 140<sup>b</sup> = glauca.  
 dactyloides, *Spreng. Syst.* i. 334 = phleoides.  
 discolor, *Guss. Fl. Sic. Prod.* i. 123 = villosa.  
 eriostachya, *Panč. in Verh. Zool. Bot. Ges. Wien*, vi. (1856) 591. —Serdia.



**KOELERIA** :—

*Fensliana*, Schur, in Oestr. Bot. Wochenbl. (1857) 314 = cristata.  
*Figarei*, De Notar, in Ann. Sc. Nat. Sér. III. ix. (1848) 325 = phleoides.  
*fexilis*, Janka, in Oestr. Bot. Zeitschr. viii. (1858) 93 = cristata.  
 Gerrardi, Munro, ex Benth. & Hook. f. Gen. iii. (1847) 1184, 1194.—Afr. austr.  
 getica, Trin. ex Steud. Nom. ed. II. i. 849, nomen.—Hab. ?  
*gigantea*, Bess. ex Ledeb. Fl. Ross. iv. 401 = cristata.  
*glabra*, Gaud. ex Steud. Nom. ed. II. i. 849 = Trisetum aureum, Tenore.  
*glauca*, Colm. ex Willk. & Lange, Prod. Fl. Hisp. i. 76 = crassipes.  
*glauca*, DC. Cat. Hort. Monsp. 117.—Europ.; As. bor.  
*glauca*, Ledeb. Fl. Ross. iv. 402 = cristata.  
 glomerata, Kunth, Rfv. Gram. ii. t. 219.—Ins. Sandvic.  
*gracilis*, Guss. Fl. Sic. Prod. i. 121 = setacea.  
*gracilis*, Pers. Syn. i. 97 = cristata.  
*grandiflora*, Bertol. ex Schult. Mant. ii. 345 = cristata.  
*grandis*, Bess. ex Nym. Consp. 816 = cristata.  
*hirsuta*, Gaud. in Alpina, iii. (1808) 48.—Europ.  
*hirta*, Desv. Opsc. 99 = hirsuta ?  
*hirta*, Steud. ex Trin. in Bull. Sc. Acad. Pétersb. i. (1836) 66 = biseta.  
*hispida*, DC. Cat. Hort. Monsp. 119.—Reg. Mediterr.  
*hispida*, Salzm. ex Ball, in Journ. Linn. Soc. xvi. (1878) 723 = villosa.  
*intermedia*, Fries, Nov. Fl. Suec. 2 = glauca.  
*intermedia*, Guss. Fl. Sic. Prod. i. 126 = villosa.  
*interrupta*, Schur, in Verh. Siebenb. Ver. Naturw. iv. (1853) 84 = cristata.  
*lagopodioides*, Panz. ex Spreng. Syst. i. 332 = Aeluropus pubescens.  
*Langeana*, Willk. & Lange, Prod. Fl. Hisp. i. 76 = setacea.  
*laxa*, Link, Hort. Berol. i. 161.—Aegypt.  
 Lechleri, Steud. Syn. Pl. Gram. 294.—Chili.  
*Linhi*, Kunth, Enum. Pl. i. 381 = cristata.  
*lobata*, Koem. & Schult. Syst. ii. 620 = glauca.  
*lobata*, Steud. Nom. ed. II. i. 849 = Eatonia obtusata.  
*macilenta*, DC. Fl. Fr. Suppl. 270.—Reg. Mediterr.  
*macrantha*, Schult. Mant. ii. 345.—Sibir.  
*maritima*, Lange, Ind. Sem. Hort. Haun. (1859) 27.—Cf. Linnaea, xxx. (1859-60) 753 = albescens.  
*Micheli*, Coss. Expl. Scient. Alger. ii. 120 = macilenta.  
*micrathra*, Griseb. in Goett. Abb. xxi. (1879) 292.—Reg. Argent.  
*mollis*, Mann, ex Opiz, Natural. vii. (1824) 63 = cristata.  
*montana*, Jord. ex Nym. Consp. 816 = hirsuta.  
*multiflora*, Regel & Herd. Ind. Sem. Hort. Petrop. (1858) 23.—Chili.  
*nitida*, Nutt. Gen. Am. i. 74 = cristata.  
*nitida*, Tenore, Fl. Nap. Prod. 19 = setacea.  
*obtusata*, Trin. ex Steud. Nom. ed. II. i. 849 = Eatonia obtusata.  
*obtusiflora*, Boiss. Diagn. Ser. I. vii. 121 = phleoides.  
*pallida*, Wallr. Beitr. Fl. Hercyn. 173 = cristata ?  
*paniculata*, Nutt. Gen. Am. ii. Add. [2].—Florida.  
*paradoxa*, Steud. Syn. Pl. Gram. 294.—Istria.  
*Parreissiana*, Presl, Bot. Bemerk. 120 = cristata.  
*parviflora*, Bertol. ex Schult. Mant. ii. 344 = cristata.  
*parviflora*, Link, Enum. Hort. Berol. i. 83 = Trisetum parviflorum.  
*Pennsylvanica*, DC. Cat. Hort. Monsp. 117 = Eatonia obtusata.  
*permollis*, Steud. Syn. Pl. Gram. 293; Doell, in Mart. Fl. Bras. ii. iii. 125.—Bras.  
*peruviana*, Beauv. ex Steud. Nom. ed. I. 457, 637 = Eragrostis peruviana.  
 phleoides, Pers. Syn. i. 97.—Reg. Mediterr.  
 poaeoides, Nees, ex Steud. Syn. Pl. Gram. 295.—Chili.  
*Pseudo-glauca*, Schur, Enum. Pl. Trans. 749 = cristata.  
*pubescens*, Beauv. Agrost. 85 = villosa.  
*pulchella*, Spreng. Syst. i. 322 = Triodia pulchella.  
*pungens*, Spreng. Pugill. ii. 20 = Echinaria capitata.  
*pyramidata*, Beauv. Agrost. 166 = setacea.  
*rigidula*, Steud. Syn. Pl. Gram. 293.—Chili.  
*Rochelii*, Schur, in Oestr. Bot. Wochenbl. (1857) 321 = glauca.  
*Salamannii*, Boiss. Pugill. 123 = villosa.  
*scabriscula*, Hack. in Oestr. Bot. Zeitschr. (1877) 123.—Europ.  
 setacea, DC. Cat. Hort. Monsp. 118.—Europ. austr.  
*sibirica*, Rudolph, ex Ledeb. Fl. Ross. iv. 383 = Festuca sibirica.

**KOELERIA** :—

*sinaica*, Boiss. Diagn. Ser. I. xiii. 53.—Arab.  
*spicata*, Willk. & Lange, Prod. Fl. Hisp. i. 72 = Trisetum subspicatum.  
*splendens*, Presl, Cyp. et Gram. Sic. 34 = setacea.  
*sterilis*, Steud. Syn. Pl. Gram. 293.—Reg. Magell.  
*subspicata*, Mart. ex Reicheb. Fl. Germ. Excurs. 49, 140 = Trisetum subspicatum.  
*tenuicula*, Boiss. & Reut. Pugill. Pl. Nov. 123.—Hispan.  
*tenuiflora*, Salzm. ex Trin. in Mém. Acad. Pétersb. Sér. VI. i. (1831) 66 = macilenta.  
*trachyantha*, Phil. Fl. Atac. 55.—Chili.  
*transsilvanica*, Schur, in Oestr. Bot. Wochenbl. (1857) 313 = setacea.  
*trapezantina*, C. Koch, in Linnaea, xxi. (1848) 396 = phleoides.  
*triaristata*, Schult. Mant. ii. 348 = Aira triaristata.  
*truncata*, Torr. Fl. N. York, ii. 469. t. 150 = Eatonia obtusata.  
*tuberosa*, Pers. Syn. i. 97 = setacea.  
*tunicata*, Presl, Cyp. et Gram. Sic. 34 = Festuca caerulea.  
*valisica*, Gaud. in Alpina, iii. (1808) 47 = setacea.  
*vestita*, Nees, ex Steud. Syn. Pl. Gram. 294 = glomerata.  
*villosa*, Bout. ex Willk. & Lange, Prod. Fl. Hisp. i. 75 = castellana.  
*villosa*, Pers. Syn. i. 97.—Reg. Mediterr.  
*Webbiana*, Parl. Giorn. Bot. i. iii. (1845) 376 = villosa.

**KOELLEA**, Bria, Diss. Renonc. 21 (1811) = *Eranthis*, Salisb. (Ranunc.).  
*hyemalis*, Bria, l. c. = E. hyemalis.

**KOELLENSTEINIA**, Reicheb. f. in Bonplandia, ii. (1854) 17 = *Aganisia*, Lindl. (Orchid.).  
*graminea*, Reicheb. f. l. c. iv. (1856) 323.—Bras.  
*ionoptera*, Reicheb. f. ex Linden, Cat. n. 21 (1867) 14.—Peruv.  
*Kellneriana*, Reicheb. f. in Bonplandia, ii. (1854) 17.—N. Granat.  
*tricolor*, Reicheb. f. in Walp. Ann. vi. 552 = *Acacallis cyanca*.

**KOELLIA**, Moench, Meth. 407 (1794) = *Pycnanthemum*, Michx. (Labiata).  
*capitata*, Moench, l. c. 408 = P. linifolium.

**KOELLIKERIA**, Regel, in Flora, xxxi. (1848) 249. *GESNERACEAE*, Benth. & Hook. f. ii. 1000.  
*argyrostigma*, Regel, l. c. 250.—Venezuela.  
*subdimidiata*, Klotzsch & Hanst. in Linnaea, xxvii. (1854) 736.—Venezuela.

**KOELERIA**, Parl. Fl. Palerm. i. 131 (1845), err. typ. = *Koeleria*, Pers. (Gramin.).

**KOELPINIA**, Pall. Reise, iii. 755 (1776); App. 74 (1778). *COMPOSITAE*, Benth. & Hook. f. ii. 509.  
*deflexa*, Stuekg. in Bull. Soc. Nat. Mosc. xxiv. (1851), ii. 471.—As. centr.  
*Hedynopsis*, Baill. ex Franch. in Ann. Sc. Nat. Sér. VI. xvi. (1883) 330.—Turkest.  
*linearis*, Pall. Reise, iii. 755.—As. occ. et bor.  
*rhagadioloides*, Sch. Bip. in Webb & Berth. Phyt. Canar. ii. 393.—Syria.  
*scaberrima*, Franch. in Ann. Sc. Nat. Sér. VI. xvi. (1883) 331.—Turkest.  
*sessilis*, Boiss. Diagn. Ser. I. xii. 34 = *Dipterocome pasilla*.

**KOELPINIA**, Scop. Introd. 231, et Ind. (1777) = *Aeronychia*, Forst. (Rutac.).

**KOELREUTERA**, Murr. in Nov. Comm. Gotting. iii. (1778) 67. t. 2. f. 1 = *Gisekia*, Linn. (Ficoid.).  
*molluginoides*, Murr. l. c. = G. pharnaceoides.

**KOELREUTERA**, Schreb. Gen. ii. 781 (1791) = seq.

**KOELREUTERIA**, Laxm. in Nov. Comm. Acad. Petrop. xvi. (1772) 561. t. 18. *SAPINDACEAE*, Benth. & Hook. f. i. 396.  
*arborosa*, Blanco, Fl. Filip. ed. II. 202 (= *Guioa Ferratetii*).—Ins. Philipp.  
*chinensis*, Hoffmgg. Verz. Pf. 70 = paniculata.

**KOELREUTERIA** :—

*edulis*, Blanco, Fl. Filip. ed. II. 202 (= *Otophora Blancoi*).—Ins. Philipp.  
*edulis*, Naves, ex Villar, in Blanco, l. c. ed. III. Nov. App. 52 = *Capura primata*.  
*japonica*, Hasak. Cat. Hort. Bog. Alt. 225 = paniculata.  
*paniculata*, Laxm. in Nov. Comm. Acad. Petrop. xvi. (1772) 561. t. 18.—China.  
*paullinoides*, L'Hérit. Sert. Angl. 18 = paniculata.  
*triphyllo*, Pers. Syn. i. 414 = *Urvillea ulmacea*.

**KOELREUTERIA**, Medic. Beobacht. 1782 (1783) 22 = *Marsdenia*, R. Br. (Apocyn.).  
*completa*, Medic. in Act. Acad. Theod. Palat. vi. Phys. (1790) 407 = M. erecta ?  
*incompleta*, Medic. l. c. = M. erecta ?  
*procumbens*, Medic. Beobacht. 1782 (1783) 22 = M. erecta ?

**KOENIGA**, Benth. & Hook. f. Gen. i. 74 (1862) = *Koenigia*, R. Br. = *Alyssum*, Linn. (Crucif.).

**KOENIGIA**, Comm. ex Juss. Gen. 275 (1789) = *Dombeya*, Cav. (Malvac.).

**KOENIGIA**, Linn. Mant. i. 3 (1767) = *Polygonum*, Tournef.  
*fertilis*, Maxim. in Bull. Acad. Pétersb. xxvii. (1881) 530.—China.  
*islandica*, Linn. Mant. i. 35.—Reg. Himal. et Arct.  
*monandra*, Decne. in Jacquem. Voy. Bot. 142. t. 147 = *islandica*.  
*nepalensis*, D. Don, Prod. Fl. Nep. 74 = P. filicaule.  
*pilosa*, Maxim. in Bull. Acad. Pétersb. xxvii. (1881) 531.—China.

**KOERNICKEA**, Klotzsch, in Schomb. Faun. & Fl. Guin. 1181, (1848) nomen. *SAPINDACEAE*.  
*guianensis*, Klotzsch, l. c. nomen.—Guiana.

**KOERNICKEA**, Regel, Ind. Seris. Hort. Petrop. (1857) 48; et Gartenfl. (1858) 309 = *Achimenes*, P. Br. (Gesnerac.).  
*lanata*, Regel, ll. cc. = A. lanata.

**KOHAUTIA**, Cham. et Schlecht. in Linnaea, iv. (1829) 156 = *Oldenlandia*, Linn. (Rubiace.).  
*amatymbica*, Eckl. & Zeyh. Enum. 360 = *Hedyotis amatymbica*.  
*arabica*, Hochst. ex Boiss. Fl. Orient. iii. 12 = O. Schimper.  
*caespitosa*, Schnizl. in Flora, xxv. (1842) i. Beibl. 145 = O. Schimper.  
*coccinea*, Royle, Illustr. Bot. Himal. 241. t. 53. f. 1 = O. coccinea.  
*cynanchica*, DC. Prod. iv. 430.—Afr. austr.  
*gracilis*, DC. l. c. = O. gracilis.  
*grandiflora*, DC. l. c. 430 = O. grandiflora.  
*lasiocarpa*, Klotzsch, in Peters, Reise Mossamb. Bot. 296 = O. lasiocarpa.  
*longiflora*, DC. Prod. iv. 430.—Afr. austr.  
*longiflora*, E. Mey. ex Sond. & Harv. Fl. Cap. iii. 11 = O. decumbens.  
*longifolia*, Klotzsch, in Peters, Reise Mossamb. Bot. 297 = O. virgata.  
*macrophylla*, Klotzsch, l. c. = O. caffra.  
*noctiflora*, Hochst. ex A. Rich. Tent. Fl. Abyss. i. 363 = O. noctiflora.  
*parviflora*, Benth. in Hook. Niger Fl. 403 = O. virgata, parviflora.  
*rigida*, Benth. l. c. 402 = O. rigida.  
*Schimper*, Hochst. & Steud. ex Steud. Nom. ed. II. i. 849 = O. Schimper.  
*senegalensis*, Cham. & Schlecht. in Linnaea, iv. (1829) 156 = O. senegalensis.  
*setifera*, DC. Prod. iv. 430 = O. caffra.  
*stricta*, DC. l. c. = O. Heynii.  
*strumosa*, Hochst. in Flora, xxv. (1842) i. Beibl. 134, nomen = O. strumosa.

**KOHLERIA**, Regel, in Flora, xxxi. (1848) 250 = *Isoloma*, Decne. (Gesner.).  
*anonyma*, Hanst. in Linnaea, xxxiv. (1865-66) 442 (= *Cryptoloma anonymum*).—Hab. ?  
*colorata*, Hanst. l. c. (= *Cryptoloma coloratum*).—N. Granat.  
*cordifolia*, Hanst. l. c. = I. cordifolium.  
*elongata*, Regel, in Gartenfl. (1855) 4 = *Regelii*.



## KOHLERIA:—

- eriantha*, Hanst. in *Linnaea*, xxxiv. (1865-66) 442 = *Isoloma erianthum*.  
*guazumaefolia*, Regel, *Gartenfl.* (1854) 348 = *Gesneria guazumaefolia*.  
*hirsuta*, Regel, in *Flora*, xxxi. (1848) 250 = *I. hirsutum*.  
*hondensis*, Regel, l. c. = *I. hondense*.  
*Hookerii*, Hanst. in *Linnaea*, xxxiv. (1865-66) 442 = *I. hondense*.  
*ignorata*, Regel, in *Bot. Zeit.* ix. (1851) 893 = *I. ignoratum*.  
*incana*, Klotzsch & Hanst. in *Linnaea*, xxix. (1857-58) 592 = *I. incanum*.  
*Karsteniana*, Hanst. l. c. xxxiv. (1865-66) 442.—Hab. †  
*Krameriana*, Hanst. l. c. xxix. (1857-58) 524 = *I. Kramerianum*.  
*lanata*, Lem. *Illustr. Hort.* viii. (1861) t. 287 = *I. longipedunculatum*.  
*leucomallus*, Hanst. in *Linnaea*, xxxiv. (1865-66) 441 = *Brachyloma leucomallon* (in *Addend.*).  
*Lindenii*, Hanst. l. c. (= *Calycostemma Lindenii*).—  
*N. Granat.*  
*Linkiana*, Hanst. l. c. xxvi. (1858) 160, 213. t. 1. f. 18 = *I. Linkianum*.  
*longiflora*, Hanst. l. c. xxxiv. (1865-66) 442.—Hab. †  
*longifolia*, Hanst. l. c. xxix. (1857-58) 524 = *I. longifolium*.  
*longipedunculata*, Hanst. l. c. xxxiv. (1865-66) 441 = *I. longipedunculatum*.  
*longipes*, Hanst. l. c. 442.—Hab. †  
*mollis*, Hanst. l. c. 441 = *I. molle*.  
*Moritziana*, Hanst. l. c. = *Brachyloma Moritzianum* (in *Addend.*).  
*petiolaris*, Hanst. l. c. 442 = *I. petiolare*.  
*picta*, Hanst. l. c. = *I. pictum*.  
*pilosa*, Hanst. l. c. = *I. pilosum*.  
*Regelii*, Hanst. l. c. = *N. Granat.*  
*rhodomallus*, Hanst. l. c. 441 = *Brachyloma rhodomallon* (in *Addend.*).  
*rubricaulis*, Hassk. in *Bonplandia*, viii. (1860) 97 = *I. rubricaulis*.  
*rupestris*, Seem. in *Gard. Chron.* (1871) 611 = *I. rupestre*.  
*Schiedeana*, Hanst. in *Linnaea*, xxix. (1857-58) 518 = *I. Schiedeanaum*.  
*Seemannii*, Hanst. l. c. xxvi. (1858) 208 = *I. Seemannii*.  
*spicata*, Oerst. in *Vidensk. Selsk. Skr. V. v.* (1858) 101 = *I. spicatum*.  
*stricta*, Hanst. in *Linnaea*, xxxiv. (1865-66) 442 = *I. strictum*.  
*tetragona*, Oerst. in *Vidensk. Selsk. Skr. V. v.* (1858) 101 = *I. tetragonum*.  
*tomentosa*, Hanst. in *Linnaea*, xxix. (1857-58) 522.—  
*N. Granat.*  
*Trianae*, Hanst. l. c. xxxiv. (1865-66) 442 = *I. Trianaei*.  
*triflora*, Regel, in *Flora*, xxxi. (1848) 250 = *I. triflorum*.  
*tubiflora*, Hanst. in *Linnaea*, xxxiv. (1865-66) 442 = *I. tubiflorum*.  
*ventricosa*, Hanst. l. c. 441 = *Brachyloma ventricosum* (in *Addend.*).  
*vestita*, Hanst. l. c. 442.—Hab. †  
*Wagneri*, Regel, *Ind. Sem. Hort. Turic.* (1853); et *Gartenfl.* (1854) 347. t. 103 = *I. Kramerianum*.  
*Warszewiczii*, Hanst. in *Linnaea*, xxxiv. (1865-66) 441 (= *Sciadocalyx Warszewiczii*).—*Venezuela.*
- KOHLRAUSCHIA, Kunth, *Fl. Berol.* ed. II. i. 108 (1838) = *Tunica*, Scop. (Caryophyll.).  
*diminuta*, Reichb. *IC. Fl. Germ.* vi. 43 = *T. prolifera*.  
*obcordata*, Reichb. l. c. 43 = *T. glumacea*.  
*prolifera*, Kunth, *Fl. Berol.* ed. II. i. 109 = *T. prolifera*.  
*Sibthorpii*, Kunth, l. c. in obs. = *T. dianthoides*.  
*velutina*, Reichb. *IC. Fl. Germ.* vi. 43 = *T. velutina*.
- KOILODEPAS, Hassk. in *Versl. en Med. Kon. Akad. Wetensch.* iv. (1855) 139 = *Coelodepas*, Hassk. (*Euphorb.*).
- KOKABUS, Rafin. *Sylva Tellur.* 55 (1838) = *Acnistus*, Schott (*Solan.*).  
*umbellatus*, Rafin. l. c. = *A. umbellatus*.
- KOKERA, Adans. *Fam.* ii. 269 (1763) = *Chamissoa*, H. B. & K. (*Amarant.*).
- KOKKIA, Zipp. ex Blume, *Mus. Bot. Lugd. Bat.* i. 206 (1850) = *Odina*, Roxb. (*Anacard.*).  
*speciosa*, Zipp. l. c. = *O. speciosa*.

- KOKOONA, Thw. in *Hook. Kew Journ.* v. (1853) 379. *CELASTRINEAE*, Benth. & Hook. f. i. 362.  
*TRIGONOCARPUS*, Wall. *Cat. n.* 6520 (1831 f.).  
*littoralis*, M. Laws. in *Hook. f. Fl. Brit. Ind.* i. 617.—  
*Malaya.*  
*zeylanica*, Thw. in *Hook. Kew Journ.* v. (1853) 380. t. 6.—*Zeylan.*
- KOKOSCHKINIA, Turcz. in *Bull. Soc. Nat. Mosc.* xxii. (1849) II. 83 = *Tecoma*, Juss. (*Bignoniaceae*).  
*paniculata*, Turcz. l. c. 34 = *T. Gandichaudi*.
- KOLBEA, Reichb. *Consp.* 113 (1828) = *KOLBIA*, Beauv. = *Modeoca*, Lam. (*Passifl.*).
- KOLBEA, Schlecht. in *Linnaea*, i. (1826) 80 = *Baeometra*, Salisb. (*Liliac.*).  
*Breyneana*, Kunth, *Enum. Pl.* iv. 162 = *B. columellaris*.  
*uniflora*, Harv. *Gen. S. Afr. Pl.* 354.—*Afr. austr.*
- KOLBIA, Adans. *Fam.* ii. 164 (1763) = *Blaeria*, Linn. (*Ericac.*).
- KOLBIA, Beauv. *Fl. Owar.* ii. 91. t. 120 (1807) = *Modeoca*, Lam. (*Passifl.*).  
*elegans*, Beauv. l. c.—*Afr. trop.*
- KOLLERIA, Presl, *Symb. Bot.* 24. t. 14 (1830) = *Galenia*, Linn. (*Ficoideae*).  
*collina*, Eckl. & Zeyh. *Enum.* 327 = *G. collina*.  
*glauca*, Eckl. & Zeyh. l. c. 328 = *G. glauca*.  
*herniariaefolia*, Presl, *Symb. Bot.* 24. t. 14 = *G. herniariaefolia*.  
*pallens*, Eckl. & Zeyh. *Enum.* 328 = *G. pallens*.
- KOLOFONIA, Rafin. *Fl. Tellur.* iv. 73 (1836) = *Ipomoea*, Linn. (*Convolv.*).  
*albivervia*, Rafin. l. c. = *I. albivervia*.
- KOLOORATIA, Lestib. in *Ann. Sc. Nat. Sér. II.* xi. (1841) 341 = *seq.*
- KOLOWRATIA, Presl, *Rel. Haenk.* i. 113. t. 20 (1827) = *Alpinia*, Linn. (*Scitamineae*).  
*elegans*, Presl, l. c. = *A. gracilis*.
- KOLPAKOWSKIA, Regel, in *Act. Hort. Petrop.* v. (1877) 634; et *Gartenfl.* xxvii. (1878) 294. t. 953 = *Ixiolirion*, Herb. (*Amaryll.*).  
*ixiolirioides*, Regel, ll. cc. = *I. Kolpakowskiana*.
- KOLRAUSCHIA, Jord. in *Ann. Soc. Linn. Lyon, N. S.* xvi. (1868) 345 = *KOHLRAUSCHIA*, Kunth = *Tunica*, Scop. (*Caryoph.*).
- KOMANA, Adans. *Fam.* ii. 444 (1763) = *Hypericum*, Tourn.
- KOMMIA, Ehrenb. ex Schweinf. *Beitr. Fl. Aethiop.* 181 (1867) = *Pupalia*, Juss. (*Amarantac.*).  
*hamulosa*, Ehrenb. l. c. = *P. lappacea*.
- KONIG, Adans. *Fam.* ii. (23) (1763) = *Alyssum*, Tourn. (*Crucif.*).
- KONIGA, R. Br. in *App. Denh. et Clapp. Narr. Exp. Afr.* 214 (1826) = *Alyssum*, Tourn. (*Crucif.*).  
*arabica*, Boiss. *Diagn. Ser. I.* viii. 26.—*Aegypt.*; *Arab.*  
*Brunonis*, Webb, in *Hook. Lond. Journ. Bot.* v. (1846) t. 6 = *intermedia*.  
*canariensis*, Sweet, *Hort. Brit. ed. II.* 25 = *A. libycum*! *dasycarpa*, Heynh. *Nom.* i. 439 = *A. dasycarpum*.  
*densiflora*, Heynh. l. c. = *A. strictum*.  
*edentula*, Heynh. l. c. = *A. gemonense*.  
*emarginata*, Nym. *Syll.* 200 = *A. emarginatum*.  
*halymifolia*, Reichb. *Fl. Germ. Excurs.* 669 = *A. maritimum*.  
*intermedia*, Webb, in *Hook. Lond. Journ. Bot.* v. (1846) 192. t. 6.—*Ins. Canar.*  
*Lagascacae*, Webb, *Iter Hisp.* 76 = *A. Lagascacae*.  
*libyca*, R. Br. in *App. Denh. et Clapp. Narr. Exp. Afr.* 215, 216 = *A. libycum*.  
*longicaulis*, Nym. *Syll.* 200 = *A. longicaule*.  
*macrocarpa*, Heynh. *Nom.* i. 439 = *A. macrocarpum*.  
*maritima*, R. Br. in *App. Denh. et Clapp. Narr. Exp. Afr.* ii. 214 = *A. maritima*.

## KONIGA:—

- nummularia*, Heynh. *Nom.* i. 439 = *Alyssum libycum*.  
*Perusiana*, Nym. *Syll.* 200 = *A. maritima*.  
*pyrenaica*, Heynh. *Nom.* i. 439 = *A. pyrenaicum*.  
*rupestris*, Heynh. l. c. = *A. rupestre*.  
*saxigena*, Jord. ex Nym. *Consp.* 54 = *A. macrocarpum*.  
*scardica*, Griseb. *Reise.* i. 278.—*Macedon.*  
*sibirica*, Spach, *Hist. Vég. Phan.* vi. 496 = *A. canescens*, *tenuifolium*.  
*spathulata*, J. A. Schmidt, *Beitr. Fl. Cap. Verd.* Ins. 266.—*Ins. Cap. Verd.*  
*spinosa*, Spach, *Hist. Vég. Phan.* vi. 493 = *A. spinosum*.  
*strigulosa*, Nym. *Syll.* 200 = *A. maritimum*.
- KONIGIA, Comm. ex Cav. *Diss.* iii. 120, 121 (1787) = *Dombeya*, Cav. (*Malvac.*).
- KOOCKIA, Moq. in *Bélangier, Voy. Indes*, t. absque numero (1846), *sphalm.* = *Kochia*, Roth (*Chenopod.*).
- KOOKIA, Pers. *Syn.* i. 466 (1805) = *COOKIA*, Sonner. = *Clausena*, Burm. f. (*Rutac.*).
- KOOMPASSIA, Maing. in *Hook. Ic. Pl.* t. 1164 (1878). *LEGUMINOSAE*.  
*malaccensis*, Maing. l. c.—*Malaya.*
- KOON, Gaertn. *Fruct.* ii. 486. t. 180 (1791) = *Pachygone*, Miers (*Menisp.*).  
*seylanicus*, Gaertn. l. c. = *P. ovata*.
- KOPSIA, Blume, *Cat. Gew. Buitenz.* 12 (1823); *Bijdr.* 1030 (1826). *APOCYNACEAE*, Benth. & Hook. f. ii. 701.  
*CALFICARPUM*, G. Don, *Gen. Syst.* iv. 100 (1827).  
*arborescens*, Blume, *Cat. Gew. Buitenz.* 13; *Bijdr.* 1030.—*Java.*  
*flavida*, Blume, *Rumphia*, iv. 28.—*Java.*  
*fruticosa*, A. DC. in *DC. Prod.* viii. 352.—*Burma*; *Malaya.*  
*Lamarckii*, G. Don, ex DC. l. c. = *Cerbera oppositifolia*.  
*macrophylla*, Hook. f. *Fl. Brit. Ind.* iii. 639.—*Singapore.*  
*parallela*, Regel & Koern. *Ind. Sem. Hort. Petrop.* (1857) 44.—*Hab. †*  
*pauciflora*, Hook. f. *Fl. Brit. Ind.* iii. 639.—*Malacca.*  
*pilosa*, A. DC. in *DC. Prod.* viii. 352 = *Carruthersia pilosa*.  
*vinciflora*, Blume, *Bijdr.* 1030.—*Java.*
- KOPSIA, Dum. *Comm. Bot.* 16 (1822) = *Orobanche*, Tourn.  
*aegyptiaca*, Caruel, in *Parl. Fl. Ital.* vi. 358 = *O. aegyptiaca*.  
*arenaria*, Dum. *Comm. Bot.* 17 = *O. arenaria*.  
*Borkhauseni*, Caruel, in *Parl. Fl. Ital.* vi. 355 = *Phelipaea arenaria*.  
*caerulea*, Dum. *Comm. Bot.* 17 = *O. caerulea*.  
*interrupta*, Dum. l. c. = *O. interrupta*.  
*lavandulacea*, Caruel, in *Parl. Fl. Ital.* vi. 357 = *Phelipaea lavandulacea*.  
*longiflora*, Dum. *Comm. Bot.* 18 = *O. longiflora*.  
*ramosa*, Dum. l. c. 16 = *O. ramosa*.  
*stricta*, Caruel, in *Parl. Fl. Ital.* vi. 356 = *O. Schultzii*.
- KORDELESTRIS, Arruda, ex Koster *Trav. Braz.* i. 500 (1816) = *Jacaranda*, Juss. (*Bignon.*).  
*syphilitica*, Arruda, l. c. = *J. procera*.  
*undulata*, Arruda, l. c. = *J. undulata*.
- KORNICKIA, Benth. & Hook. f. *Gen.* ii. 999 (1876) = *KOERINCKIA*, Regel = *Achimenes*, P. Br. (*Generac.*).
- KOROLKOWIA, Regel, *Gartenfl.* 161. t. 760 (1873); et in *Act. Hort. Petrop.* ii. (1873) 320 = *Fritillaria*, Linn. (*Liliac.*).  
*Sewersowi*, Regel, ll. cc. 163; 320 = *F. Sewersowi*.
- KOROSVEL, Adans. *Fam.* ii. 442 (1763) = *Tetracera*, Linn. (*Dilleniaceae*).
- KORSARIA, Steud. *Nom.* ed. II. i. 850 (1840), *sphalm.* = *KOSARIA*, Forsk. = *Dorstenia*, Linn. (*Urticac.*).  
*Forskohlei*, Steud. l. c. = *D. radiata*.



**KORTHALSIA**, Blume, *Rumphia*, ii. 166. t. 130. f. 2 (1843). **PALMAE**, Benth. & Hook. f. iii. 932. **CALAMOSAGUS**, Griff. in *Calc. Journ. Nat. Hist.* v. (1845) 22.

**andamanensis**, *Becc. Malesia*, ii. (1884) 76.—Ins. Andaman.

**angustifolia**, *Blume, Rumphia*, ii. 172.—Borneo.

**celebica**, H. Wendl. in *Kerch. Palm.* 248 = *Licuala celebica*.

**Cheb**, *Becc. Malesia*, ii. (1884) 67.—Borneo.

**debilis**, *Blume, Rumphia*, ii. 169.—Sumatra.

**echinometra**, *Becc. Malesia*, ii. (1884) 66.—Borneo.

**ferox**, *Becc. l. c.* 73.—Borneo.

**Flabellum**, Miq. ex H. Wendl. in *Kerch. Palm.* 248 = *Licuala Flabellum*.

**flagellaris**, Miq. *Fl. Ind. Bat. Suppl.* 591 = *angustifolia*.

**hispida**, *Becc. Malesia*, ii. (1884) 71.—Sumatra.

**horrida**, *Becc. l. c.* 66.—Borneo.

**Junghuhnii**, *Miq. Pl. Jungh.* 162.—Java.

**laciniosa**, *Mart. Hist. Nat. Palm.* iii. 211.—Burma.

**Lobbiana**, H. Wendl. in *Bot. Zeit.* xvii. (1859) 174 = *rigida*.

**penduliflora**, Miq. ex H. Wendl. in *Kerch. Palm.* 248 = *Licuala penduliflora*.

**polystachya**, *Mart. Hist. Nat. Palm.* iii. 210. t. 172. —Malacca.

**rigida**, *Blume, Rumphia*, ii. 167.—Malaya.

**robusta**, *Blume, l. c.* 170.—Malaya.

**rostrata**, *Blume, l. c.* 168.—Borneo.

**rubiginosa**, *Becc. Malesia*, ii. (1884) 72.—Borneo.

**scaphigera**, Kurz, *For. Fl. Brit. Burma*, ii. 513 = *andamanensis*.

**scaphigera**, *Mart. Hist. Nat. Palm.* iii. 211.—Malacca.

**Teymannii**, *Miq. Fl. Ind. Bat. Suppl.* 591.—Sumatra.

**wallichaeifolia**, H. Wendl. in *Kerch. Palm.* 248.—Ind. or.

**Zippellii**, *Blume, Rumphia*, ii. 171.—N. Guinea.

**KORYCARPUS**, Zea, in *Act. Matr.* (1806); ex Lag. *Gen. et Sp. Nov.* 4. (1816) = **Diarrhena**, Rafin. (*Gramin.*)

**arundinaceus**, Zea, l. c. ex Lag. l. c. = *D. americana*.

**KOSARIA**, Forsk. *Fl. Aegypt. Arab.* 164 (1775) = **Dorstenia**, Linn. (*Urticac.*)

**Barnimiana**, Schweinf. in *Sitzb. Naturf. Ges. Berl.* (Juli 21, 1863) = *D. Barnimiana*.

**obovata**, Schweinf. *Beitr. Fl. Aethiop.* 190 = *D. obovata*.

**palmata**, Schweinf. *Heart of Africa*, i. 220.—Afr. trop.

**tropaeolifolia**, Schweinf. in *Verh. Zool. Bot. Ges. Wien*, xviii. (1868) 687 = *D. tropaeolifolia*.

**KOSTELETSKYA**, Brongn. *Enum. Gen.* 77 (1848), *ephal.* = seq.

**KOSTELETSKYA**, Presl, *Rel. Haenk.* ii. 130 t. 70. (1831). **MALVACEAE**, Benth. & Hook. f. i. 206.

**PENTAGONOCARPUS**, Michx. ex Parl. *Fl. Ital.* v. 105 (1872).

**acuminata**, *Britten, Journ. Bot.* xviii. (1880) 91.—Mexic.

**adoensis**, *Mast. in Oliver, Fl. Trop. Afr.* i. 192.—Afr. trop.

**althaeifolia**, *A. Gray, Pl. Wright.* i. 23.—Am. bor. occ.

**asterocarpa**, Turcz. in *Bull. Soc. Nat. Mosc.* xxxi. (1858) i. 191 = *sagittata*.

**batacensis**, *F. Villar, in Blanco, Fl. Philipp.* ed. III. *Nov. App.* 24.—Ins. Philipp.

**cordata**, *Presl, Rel. Haenk.* ii. 132.—Mexic.

**Coulteri**, *A. Gray, Pl. Wright.* i. 23.—Mexic.

**digitata**, *A. Gray, in Proc. Am. Acad.* viii. (1870) 289.—Am. bor.

**Grantii**, *Garcke, Cf. Linnaea*, xxxviii. (1874) 697; xliii. (1880-82) 53.—Afr. trop.

**hastata**, *Garcke, in Eichl. Jahrb.* i. (1881) 222, in syn.—Ind. or. 1

**hastata**, *Presl, Rel. Haenk.* ii. 130.—Mexic.

**hispida**, *Baker, in Journ. Linn. Soc.* xx. (1883) 98.—Madag.

**hispida**, *Presl, Rel. Haenk.* ii. 132.—Mexic.

**hispidula**, *Garcke, in Eichl. Jahrb.* i. (1881) 223, in syn.—Hab. 1

**KOSTELETSKYA**:—

**madagascariensis**, *Baker, in Journ. Bot.* xx. (1882) 46.—Madag.

**malacosperma**, *Turcz. in Bull. Soc. Nat. Mosc.* xxxi. (1858) i. 192.—Afr. austr.

**mexicana**, *Garcke, in Eichl. Jahrb.* i. (1881) 223, in syn.—Mexic.

**palmata**, *Presl, Bot. Bemerk.* 19.—Mexic.

**paniculata**, *Benth. Pl. Hartw.* 285.—Mexic.

**pentacarpa**, *Ledeb. Fl. Ross.* i. 437.—Rossia.

**pentasperma**, *Griseb. Fl. Brit. W. Ind.* 83.—Am. trop.

**sagittata**, *Presl, Rel. Haenk.* ii. 131. t. 70.—Mexic.

**smilicifolia**, *A. Gray, Pl. Wright.* i. 23.—N. Mexic.

**Thouarsiana**, *Baill. in Bull. Soc. Linn. Par.* i. (1885) 541.—Madag.

**velutina**, *Garcke, in Bremen, Abh.* vii. (1881) 198.—Madag.

**virginica**, *Presl, ex A. Gray, Gen. Illustr.* ii. 80. t. 132.—Am. bor.

**KOTCHUBAEA**, Regel, ex Benth. & Hook. f. *Gen.* i. 98 (1862) = **Kutchubaea**, Fisch. (*Rubiace.*)

**laxiflora**, Benth. & Hook. f. l. c. = *Kutchubaea insignis*.

**KOTSCHYA**, Endl. *Stirp. Nov. Dec.* 4 (1839) = **Smithia**, Ait. (*Legumin.*)

**africana**, Endl. l. c. 6 = *S. Kotschy*.

**KOTSJILETTI**, Adans. *Fam.* ii. 60 (1768) = **Xyris**, Linn.

**KOWALEWSKIA**, Turcz. in *Bull. Soc. Nat. Mosc.* (1859) i. 263 = **Clethra**, Linn. (*Ericac.*)

**integerrima**, Turcz. l. c. = *C. mexicana*.

**serrulata**, Turcz. l. c. = *C. mexicana*.

**KOZOLA**, Rafin. *Fl. Tellur.* ii. 25 (1836) = **Scilla**, Linn. (*Liliac.*)

**japonica**, Rafin. l. c. = *S. japonica*.

**KRALIKIA**, Coss. & Dur. in *Bull. Soc. Bot. Fr.* xiv. (1867) 89. **GRAMINEAE**, Benth. & Hook. f. iii. 1205.

**africana**, *Coss. & Dur. l. c.* 90.—Afr. bor.

**KRALIKIA**, Sch. Bip. in *Schweinf. Beitr. Fl. Aethiop.* 151 (1867) = **Chilocephalum**, Benth. (*Compos.*)

**myriocephala**, Sch. Bip. l. c., nomen = *C. Schimper*.

**Schultzei**, *Buching, ex Sch. Bip. l. c.*, nomen = *C. Schimper*.

**KRAMERIA**, Loeffl. *It. Hisp.* 195 (1758). **POLY-GALEAE**, Benth. & Hook. f. i. 140.

**IXINA** et **STEMEINA**, Rafin. *Atl. Journ.* 144 (1832).

**argentea**, *Mart. ex Spreng. Syst.* ii. 844.—Bras.

**arida**, *O. Berg, in Bot. Zeit.* xiv. (1856) 762.—Venezuela.

**Beyrichii**, *Sporled. ex O. Berg, l. c.* 752 = *lancoolata*, Torr.

**canescens**, *A. Gray, Pl. Wright.* i. 42.—Am. bor. occ.

**canescens**, Willd. ex Schult. *Mant.* iii. 303 = *triandra*.

**cinerea**, *Schau. in Linnaea*, xx. (1847) 725.—Mexic.

**cistoides**, *Hook. & Arn. Bot. Beech. Voy.* 8. t. 5.—Chili.

**cuspidata**, *Presl, Rel. Haenk.* ii. 103.—Mexic.

**cytisoides**, *Cav. Ic.* iv. 61. t. 390.—Mexic.

**didymandra**, *Turcz. in Bull. Soc. Nat. Mosc.* xxvii. (1854) ii. 361.—Bras.

**erecta**, Willd. ex Schult. *Mant.* iii. 303 = *lancoolata*, Torr.

**evolvoloides**, *Triana & Planch. ex A. W. Benn. in Mart. Fl. Bras.* xiii. iii. 72 = *spartioides*.

**glabra**, *Spreng. Neue Entdeck.* ii. 157 = *Zollernia falcata*.

**grandiflora**, *A. St. Hil. Fl. Bras. Mer.* ii. 73.—Bras.

**grandifolia**, *O. Berg, in Bot. Zeit.* xiv. (1856) 764.—Hab. 1

**Illuca**, *Phil. Fl. Atac.* 9.—Chili.

**IXINA**, Benth. *Pl. Hartw.* 13 = *lancoolata*, Torr. 1

**IXINA**, H. B. & K. *Nov. Gen. et Sp.* vii. 244 = *tomentosa*.

**IXINA**, *Linn. Sp. Pl.* ed. II. 177.—Am. austr.

**IXINE**, *Linn. Syst. ed. X.* 899 = *praec.*

**lancoolata**, *O. Berg, in Bot. Zeit.* xiv. (1856) 765.—Venezuela.

**lancoolata**, *Torr. in Ann. Lyc. N. York*, ii. (1828) 166.—Am. bor. occ.

**KRAMERIA**:—

**latifolia**, *Moric. Pl. Nouv. Am.* 63. t. 43.—Bras.

**linearis**, *Poir. Encyc. Suppl.* iii. 226 = *pentapetala*.

**linifolia**, Willd. ex Schult. *Mant.* iii. 303 = *K. IXINA*.

**longipes**, *O. Berg, in Bot. Zeit.* xiv. (1856) 765.—Bras.

**ovata**, *O. Berg, l. c.* 764 = *tomentosa*.

**parviflora**, *Benth. Bot. Voy. Sulph.* 6. t. 2.—Am. bor. occ.

**parvifolia**, *Benth. l. c.* 6. t. 1.—Mexic.

**pauciflora**, [*Moq. & Sesse*], ex DC. *Prod.* i. 341 = *lancoolata*, Torr.

**pentapetala**, *Ruis & Pav. Fl. Per.* i. 62. t. 794. f. a.—Peruv.

**ramosissima**, *S. Wats. in Proc. Am. Acad.* xvii. (1881-82) 328.—Mexic.

**revoluta**, *O. Berg, in Bot. Zeit.* xiv. (1856) 751.—Mexic.

**ruscifolia**, *A. St. Hil. Fl. Bras. Mer.* ii. 74 = *latifolia*.

**secundiflora**, [*Moq. & Sesse*], ex DC. *Prod.* i. 341 = *lancoolata*, Torr. 1

**spartioides**, *Klotzsch, ex O. Berg, in Bot. Zeit.* xiv. (1856) 761.—N. Granat.

**tomentosa**, *A. St. Hil. Fl. Bras. Mer.* ii. 74.—Bras.

**triandra**, *Ruis & Pav. Fl. Per.* i. 61.—Peruv.

**KRANIKOFA**, Rafin. *Princ. Somiol.* 30 (1814) = **KRASCHENINNIKOVIA**, *Gueldenst.* = **Eurotia**, Adans. (*Chenop.*)

**KRAPPIA**, DC. *Syst.* i. 228 (1818) = **Ranunculus**, Linn.

**ranunculacea**, *Steud. Nom. ed. II.* i. 850 = seq.

**ranunculina**, DC. *Syst.* i. 228 = *R. Krapfia*.

**KRASCHENINNIKOVIA**, Turcz. ex Bess. in *Flora*, xvii. (1834) i. Beibl. 9 = **Stellaria**, Linn. (*Caryophyll.*)

**Davidi**, *Franch. Pl. David.* i. (1884) 51. t. 10.—China.

**heterantha**, *Maxim. in Bull. Acad. Pétersb.* xviii. (1873) 376.—Japon.

**heterophylla**, *Miq. Ann. Mus. Bot. Lugd. Bat.* iii. 187.—Japon.

**Maximowicziana**, *Franch. & Sav. Enum. Pl. Jap.* ii. 297.—Japon.

**rupestris**, Turcz. in *Bull. Soc. Nat. Mosc.* (1838) 89, nomen = *S. bulbosa*.

**sylvatica**, *Maxim. Prim. Fl. Amur.* 57.—Reg. Amur.

**KRASCHENINNIKOVIA**, *Gueldenst. in Nov. Comm. Acad. Petrop.* xvi. (1772) 548. t. 17 = **Eurotia**, Adans. (*Chenopod.*)

**ceratoides**, *Gueldenst. l. c.* 548, 555 = *E. ceratoides*.

**latens**, *J. F. Gmel. Syst.* 274 = *E. ceratoides*.

**lutens**, *Steud. Nom. ed. II.* i. 850 = *praec.*

**KRASCHNIKOWIA**, Turcz. ex Ledeb. *Fl. Ross.* iii. 402, in syn. (1849) = **Marrubium**, *Tourn. (Labi.)*.

**geraniifolia**, Turcz. ex Ledeb. l. c. = *M. incisum*.

**KRATZMANNIA**, Opiz, *Sesnam*, 56 (1852) = **Agropyron**, *J. Gaertn. (Gramin.)*

**imbricata**, *Opiz, l. c.* = *A. cristatum*.

**KRAUNHIA**, *Steud. Nom. ed. II.* i. 850 (1840) = seq.

**KRAUNHIA**, Rafin. in *Med. Repos. N. York*, v. (1808) 352 = **Wistaria**, *Nutt. (1818) (Legumin.)*

**frutescens**, *Rafin. l. c.* = *W. frutescens*.

**KRAUSSIA**, Harv. in *Hook. Lond. Journ. Bot.* i. (1842) 21. **RUBIACEAE**, Benth. & Hook. f. ii. 95.

**CARPOTHALIS**, *E. Mey. in Drège, Zwei Pfl. Docum.* 170 (1843).

**congesta**, *Oliver, in Journ. Linn. Soc.* xv. (1876) 95.—Afr. trop.

**coriacea**, *Sond. in Linnaea*, xxiii. (1850) 53 = *Tricalysia Sonderiana*.

**floribunda**, *Harv. in Hook. Lond. Journ. Bot.* i. (1842) 21.—Afr. austr.

**lancoolata**, *Sond. in Linnaea*, xxiii. (1850) 53.—Afr. austr.

**pavettoides**, *Harv. in Harv. & Sond. Fl. Cap.* iii. 22 (= *Webera pavettoides*).—Afr. austr.

**KRAUSSIA**, Sch. Bip. in *Flora*, xxvii. (1844) 672 = **Amellus**, Linn. (*Compos.*)

**capensis**, Sch. Bip. l. c. = *A. Lychnitia*.



- KREBSIA**, Eckl. & Zeyh. Enum. 179 (1836) = *Lotononis*, Eckl. & Zeyh. (Legumin.).  
*argentea*, Eckl. & Zeyh. l. c. = *Lebeckia microphylla*.  
*capnitidis*, Steud. Nom. ed. II. i. 850 = *L. Capnitidis*.  
*carnea*, Eckl. & Zeyh. Enum. 180 = *L. carnea*.  
*cytisoides*, Steud. Nom. ed. II. i. 850 = *L. cytisoides*.  
*divaricata*, Eckl. & Zeyh. Enum. 179 = *L. divaricata*.  
*eriocarpa*, Steud. Nom. ed. II. i. 850 = *L. cytisoides*.  
*genuflexa*, Steud. l. c. = *L. genuflexa*.  
*striata*, Steud. l. c. = *L. carnea*.  
*stricta*, Eckl. & Zeyh. Enum. 179 = *L. cytisoides*.
- KREBSIA**, Harv. Gen. S. Afr. Pl. ed. II. 233 (1868) = *Gomphocarpus*, R. Br. (Asclep.).
- KREIDEK**, Adans. Fam. ii. 225 (1768) = *Scoparia*, Linn. (Scrophul.).
- KREMERIA**, Coss. & Dur. in Bull. Soc. Bot. Fr. iii. (1856) 671 = *Muricaria*, Desy. (Crucif.).  
*Cordylacarpus*, Coss. & Dur. l. c. 672 = *M. prostrata*!
- KREMERIA**, Dur. in Duch. Rev. Bot. i. (1846) 64 = *Chrysanthemum*, Linn. (Compos.).  
*paludosa*, Dur. l. c. 365 = *C. paludosum*.
- KREYSIGIA**, Reichb. Ic. Exot. iii. II. t. 229 (1829).  
**LILIACEAE**, Benth. & Hook. f. iii. 829.  
**TRIPLADENIA**, D. Don, in Proc. Linn. Soc. i. (1839) 46.  
Cunninghami, F. Muell. Fragm. vii. 71. — Austral.  
multiflora, Reichb. Ic. Exot. iii. II. t. 229. — Austral.
- KRIGIA**, Schreb. Gen. 532 (1791). **COMPOSITAE**, Benth. & Hook. f. ii. 507.  
**ADOPOGON**, Neck. Elem. i. 55 (1790).  
**CYNTHIA**, D. Don, in Edinb. N. Phil. Journ. (Mar. 1829) 309.  
**LUTHERA**, Sch. Bip. in Linnaea, x. (1836) 267.  
**SERINIA**, Rafin. Fl. Ludov. 149 (1817).  
*amplexicaulis*, Nutt. Gen. Am. ii. 127. — Am. bor.  
*bellidioides*, Scheele, in Linnaea, xxv. (1852) 257 = *occidentalis*.  
*caroliniana*, Hook. Comp. Bot. Mag. i. (1835) 100 = *K. Dandelion*.  
*caroliniana*, Nutt. Gen. Am. ii. 126 = *virginica*.  
*chilensis*, Bert. in 'Merc. Chil.' (1829); et in Bull. Fl. Russac, xx. (1830) 112. — Chili.  
*chilensis*, Nees, ex DC. Prod. vii. 89 = *Microseris pygmaea*.  
*Dandelion*, Nutt. Gen. Am. ii. 127. — Am. bor.  
*dichotoma*, Nutt. l. c. = *virginica*.  
*integrifolia*, Rafin. New Fl. Am. iv. 86 (Quid?) — Am. bor.  
*leptophylla*, DC. Prod. vii. 88 = *virginica*.  
*montana*, Nutt. Gen. Am. ii. 127. — Am. bor.  
*nerosa*, Hook. Ic. Pl. t. 287 = *occidentalis*.  
*occidentalis*, Nutt. in Journ. Acad. Philad. vii. (1834) 104. — Am. bor.  
*oppositifolia*, Rafin. Fl. Ludov. 57 = *virginica*.  
*petiolaris*, Rafin. New Fl. Am. iv. 86 (Quid?) — Am. bor.  
*pinnatifida*, Bert. ex DC. Prod. vii. 89 = *Microseris pygmaea*.  
*pusilla*, Hort. ex DC. l. c. = *Microseris pygmaea*.  
*tenella*, Reichb. Ic. Fl. Germ. i. 72 = *virginica*.  
*virginica*, Willd. Sp. Pl. iii. 1618. — Am. bor.
- KROCKERIA**, Neck. Elem. ii. 317 (1790) = *Xylopi*, Linn. (Anonac.).
- KROCKERIA**, Steud. Nom. ed. II. i. 458 (1821) = *KROCKERIA*, Moench = *Lotus*, Linn. (Legumin.).
- KROCKERIA**, Endl. Gen. 832, in syn. (1841) = *KROCKERIA*, Neck. = *Xylopi*, Linn. (Anonac.).
- KROCKERIA**, Moench, Meth. 143 (1794) = *Lotus*, Linn. (Legumin.).  
*edulis*, Willk. & Lange, Prod. Fl. Hisp. iii. 340 = *L. edulis*.  
*oligoceros*, Moench, Meth. 143 = *L. edulis*.
- KROMBHOLTZIA**, Benth. in Journ. Linn. Soc. xix. (1881) 121 = seq.
- KROMBHOLTZIA**, Rupr. ex Gal. in Bull. Acad. Brux. ix. II. (1844) 247 = *Zeugites*, Schreb. (Gramin.).  
*latifolia*, Fourn. in Bull. Soc. Bot. Belg. xv. (1876) 464 = *Z. latifolia*.  
*mexicana*, Rupr. in Bull. Acad. Brux. ix. II. (1844) 247 = *Z. Galeottiana*.
- KROMON**, Rafin. Fl. Tellur. ii. 21 (1836) = *Allium*, Tourm. (Liliac.).  
*parviflorum*, Rafin. l. c. = *A. parviflorum*.
- KRUBERA**, Hoffm. Gen. Umbell. 103 (1814) = *Capnophyllum*, Gaertn. (Umbellif.).  
*caffra*, Eckl. & Zeyh. Enum. 353 (= *Stenosemis caffra*). — Afr. austr.  
*leptophylla*, Hoffm. Gen. Umbell. 104. t. 3 = *C. dichotomum*.  
*pergrina*, Lowe, Man. Fl. Mad. i. 361 = *C. dichotomum*.
- KRUEGERIA**, Scop. Introd. 314 (1777) = *Macrolobium*, Schreb. (Legumin.).
- KRUHSEA**, Regel, in Nouv. Mém. Soc. Nat. Mosc. xi. (1859) 122 = *Streptopus*, Michx. (Liliac.).  
*Tilingiana*, Regel, l. c. = *S. roseus*.  
*Tilingii*, Maxim. in Mém. Sav. Etr. Pétersb. ix. (1859) 278 = praec.
- KRYNITZIA**, Reichb. Nom. 112 (1841) = seq.
- KRYNITZKIA**, Fisch. & Mey. Ind. Sem. Hort. Petrop. vii. 52 (1841). **BORAGINEAE**, [Benth. & Hook. f. ii. 851].  
**PIPTOCALYX**, Torr. in Bot. U. St. Expl. Exped. ii. 413. t. 13 (1874).  
*affinis*, A. Gray, in Proc. Am. Acad. xx. (1885) 270. — Am. bor. occ.  
*alyssoides*, A. Gray, l. c. 280. — Chili.  
*ambigua*, A. Gray, l. c. 278. — Am. bor. occ.  
*angustifolia*, A. Gray, l. c. 272. — Calif.  
*barbigera*, A. Gray, l. c. 273. — Am. bor. occ.  
*californica*, A. Gray, l. c. 266. — Calif.  
*cedrosensis*, Greene, in Bull. Calif. Acad. i. IV. (1885) 204 = *maritima*.  
*Choriana*, A. Gray, in Proc. Am. Acad. xx. (1885) 267. — Calif.  
*circumcissa*, A. Gray, l. c. 275. — Am. bor. occ.  
*clandestina*, A. Gray, l. c. 274. — Chili.  
*Cooperi*, A. Gray, l. c. 267. — Arizona.  
*crassiseptala*, A. Gray, l. c. 268. — Am. bor. occ.  
*cycloptera*, Greene, in Bull. Calif. Acad. i. IV. (1885) 207 = *pterocarya*.  
*denticulata*, Greene, l. c. 205 = *muriculata*.  
*dichotoma*, Greene, l. c. 208. — Nevada.  
*dumetorum*, Greene, ex A. Gray, in Proc. Am. Acad. xx. (1885) 272. — Calif.  
*Fendleri*, A. Gray, l. c. 268. — Am. bor. occ.  
*floribunda*, A. Gray, l. c. 265. — Mexic.  
*foliosa*, Greene, in Bull. Calif. Acad. i. IV. (1885) 205. — Calif.  
*fulvocanescens*, A. Gray, in Proc. Am. Acad. xx. (1885) 280. — Am. bor. occ.  
*glomerata*, A. Gray, l. c. 279. — Am. bor. occ.  
*heliotropioides*, A. Gray, l. c. 265. — Texas.  
*holoptera*, A. Gray, l. c. 276. — Arizona.  
*intermedia*, A. Gray, l. c. 273. — Calif.  
*Jamesii*, A. Gray, l. c. 278. — Am. bor. occ.  
*Jonesii*, A. Gray, l. c. 274. — Calif.  
*leiocarpa*, Benth. Pl. Hartw. 326 = *oxycarya*.  
*leiocarpa*, Fisch. & Mey. Ind. Sem. Hort. Petrop. vii. 52. — Am. bor. occ.  
*leucophaea*, A. Gray, in Proc. Am. Acad. xx. (1885) 280. — Am. bor. occ.  
*linearis*, A. Gray, l. c. — Chili.  
*linifolia*, A. Gray, l. c. 266. — Reg. Andin.  
*lithocarya*, Greene, ex A. Gray, l. c. 265. — Calif.  
*maritima*, Greene, in Bull. Calif. Acad. i. IV. (1885) 204. — Calif.  
*micrantha*, A. Gray, in Proc. Am. Acad. xx. (1885) 275. — Am. bor. occ.  
*micromeres*, A. Gray, l. c. 274. — Calif.  
*microstachys*, Greene, ex A. Gray, l. c. 269. — Calif.  
*mohavensis*, Greene, in Bull. Calif. Acad. i. IV. (1885) 207. — Arizona.  
*mollis*, A. Gray, in Proc. Am. Acad. xx. (1885) 267. — Calif.  
*muriculata*, A. Gray, l. c. 273. — Am. bor. occ.
- KRYNITZKIA** —  
*obovata*, A. Gray, in Proc. Am. Acad. xx. (1885) 265. — Sibir.  
*oxycarya*, A. Gray, l. c. 269. — Am. bor. occ.  
*oxygona*, A. Gray, l. c. 277. — Arizona.  
*Palmeri*, A. Gray, l. c. 278 = *Jamesii*.  
*Parryi*, A. Gray, l. c. 265. — Mexic.  
*Pattersoni*, A. Gray, l. c. 268. — Colorado.  
*phacelioides*, Fisch. & Mey. ex Phil. f. Cat. Pl. Vasc. Chil. 211 = *Eritrichium phacelioides*.  
*plebeia*, A. Gray, in Proc. Am. Acad. xx. (1885) 266. — Ins. Unalashka.  
*pterocarya*, A. Gray, l. c. 276. — Am. bor. occ.  
*pusilla*, A. Gray, l. c. 274. — Texas.  
*racemosa*, Greene, in Bull. Calif. Acad. i. IV. (1885) 208. — Calif.  
*ramosa*, A. Gray, in Proc. Am. Acad. xx. (1885) 274. — Mexic.  
*ramosissima*, A. Gray, l. c. 277. — Am. bor. occ.  
*rostellata*, Greene, in Bull. Calif. Acad. i. IV. (1885) 203 = *microstachys*.  
*Scouleri*, A. Gray, in Proc. Am. Acad. xx. (1885) 267. — Am. bor. occ.  
*sericea*, A. Gray, l. c. 279. — Am. bor. occ.  
*setosissima*, A. Gray, l. c. 276. — Am. bor. occ.  
*sparsiflora*, Greene, in Bull. Calif. Acad. i. IV. (1885) 203. — Calif.  
*tenuifolia*, A. Gray, in Proc. Am. Acad. xx. (1885) 267. — Mexic.  
*texana*, A. Gray, l. c. 268. — Texas.  
*Torreyana*, A. Gray, l. c. 271. — Am. bor. occ.  
*trachycarpa*, A. Gray, l. c. 266. — Calif.; Chili.  
*virgata*, A. Gray, l. c. 279. — Am. bor. occ.  
*Watsoni*, A. Gray, l. c. 271. — Am. bor. occ.
- KTENOSACHNE**, Steud. Syn. Pl. Gram. 150 (1855) = *Prionachne*, Nees (Gramin.).  
*tenerrima*, Steud. l. c. — Hab.!
- KTENOSPERMUM**, Lehm. Del. Sem. Hort. Hamb. (1887) 7. — Cf. Linnaea, xiii. (1838) Litt. 84 = *Pectocarya*, DC. (Boragin.).  
*linifolium*, Lehm. II. cc. — Hab.!
- KUA**, Rheede, ex Medic. in Act. Acad. Theod. Palat. vi. Phys. (1790) 394, cum ic. = *Curcuma*, Linn. (Scitam.).  
*domestica*, Medic. l. c. 396. — Ind. or.
- KUALA**, Karst. & Triana, in Linnaea, xxviii. (1856) 428 = *Esenbeckia*, Kunth (Rutac.).  
*alata*, Karst. & Triana, l. c. 429 = *E. alata*.  
*laevis*, Karst. & Triana, l. c. = *E. alata*.
- KUESTERA**, Regel, Gartenfl. vi. (1857) 345 = *Beloparone*, Nees (Acanthac.).  
*aurantiaca*, Regel, l. c. = *B. aurantiaca*.
- KUGIA**, Bert. ex Lindl. Nat. Syst. ed. II. 438 (1836), nomen (Quid?)
- KUHLIA**, H. B. & K. Nov. Gen. et Sp. vii. 234. t. 652 (1825). **SAMYDACEAE**, Benth. & Hook. f. i. 798.  
*brasiliensis*, A. Gray, Bot. U. St. Expl. Exped. i. 74 = *Banara brasiliensis*.  
*glauca*, H. B. & K. Nov. Gen. et Sp. vii. 234. — N. Granat.  
*mollis*, Poepp. & Endl. Nov. Gen. et Sp. iii. 74. t. 285 = *Banara guianensis*.  
*parviflora*, A. Gray, Bot. U. St. Expl. Exped. i. 73 = *Banara parviflora*.  
*ulmifolia*, H. B. & K. Nov. Gen. et Sp. vii. 236. t. 653. — Am. austr.
- KUHLIA**, Reinw. in Blume, Cat. Gew. Buitenz. 51 (1823), nomen; et ex Blume, Bijdr. 777 (1826) = *Fagraea*, Thunb. (Logan.).  
*morindaefolia*, Reinw. II. cc. = *F. morindaefolia*.
- KUHNTIA**, Linn. Sp. Pl. ed. II. 1062 (1763). **COMPOSITAE**, Benth. & Hook. f. ii. 248.  
*albicaulis*, Rafin. New Fl. Am. iv. 105 (Quid?) — Am. bor.  
*altaica*, Rafin. l. c. 79 = *eupatorioides*.  
*arabica*, Hochst. & Steud. ex DC. Prod. vii. 267 = *Pegolettia senegalensis*.  
*arguta*, H. B. & K. Nov. Gen. et Sp. iv. 105. — N. Granat.



**KUHNIA** :—

*baccharoides*, DC. Prod. v. 127 = *Symphypappus viscosus*.  
*cinerea*, Rafin. New Fl. Am. iv. 106 (Quid ?)—Am. bor.  
*Critonia*, Willd. Sp. Pl. iii. 1773 = *eupatorioides*.  
*dasyptia*, Rafin. New Fl. Am. i. 79 = *eupatorioides*.  
*divaricata*, Rafin. l. c. iv. 105 (Quid ?)—Am. bor.  
*elliptica*, Rafin. l. c. i. 7, 79 = *eupatorioides*.  
*eupatorioides*, Linn. Sp. Pl. ed. II. 1662.—Am. bor.  
*frutescens*, Hornem. Hort. Hafn. ii. 79 = *rosmarinifolia*.  
*fruticosa*, Vent. ex Steud. Nom. ed. I. 322, in syn. = *praec.*  
*fulva*, Rafin. New Fl. Am. i. 80 = *eupatorioides*.  
*glabra*, Rafin. l. c. 79 = *eupatorioides*.  
*glabrata*, DC. Prod. v. 127 = *Eupatorium oblongifolium*.  
*glomerata*, Rafin. New Fl. Am. iv. 105 (Quid ?)—Am. bor.  
*glutinosa*, DC. Prod. v. 127 = *Eupatorium altissimum*.  
*glutinosa*, Eil. Sketch, ii. 292 = *eupatorioides*.  
*hirtiflora*, DC. Prod. v. 127 = *Trichogonia hirtiflora*.  
*icosantha*, Sch. Bip. in Linnaea, xxii. (1849) 572 = *Trichogonia podocarpa*.  
*latifolia*, Rafin. New Fl. Am. iv. 105 (Quid ?)—Am. bor.  
*leptophylla*, Scheele, in Linnaea, xxi. (1848) 598 = *rosmarinifolia*.  
*linearifolia*, Spreng. Syst. iii. 439 = *Jaumea linearis*.  
*macrantha*, Buckl. in Proc. Acad. Sc. Philad. 1861 (1862) 456 = *eupatorioides*.  
*Maximiliani*, Sinning, in Otto & Dietr. Allg. Gartenz. vii. (1839) 138 = *eupatorioides*.  
*media*, Rafin. New Fl. Am. i. 76 = *eupatorioides*.  
*multiramea*, Turcz. in Bull. Soc. Nat. Mosc. xxiv. (1851) 1. 168 = *Ophryosporus triangularis*.  
*paniculata*, Cass. in Dict. Sc. Nat. xxiv. 516 = *eupatorioides*.  
*pinnata*, J. F. Gmel. Syst. 375 = *Petalostemon corymbosum*.  
*podocarpa*, DC. Prod. v. 127 = *Trichogonia podocarpa*.  
*pubescens*, Rafin. New Fl. Am. i. 80 = *eupatorioides*.  
*pyrifolia*, Mart. Hort. Erlang. 175; ex Steud. Nom. ed. II. i. 851.—Hab. 1  
*rosmarinifolia*, Vent. Gard. Cels, t. 91.—Mexic.  
*Schaffneri*, A. Gray, in Proc. Am. Acad. xvii. (1881-82) 207.—Mexic.  
*spicata*, Baill. Hist. Pl. viii. 298 = *Liatris spicata*.  
*suaveolens*, Fresen. Enum. Sem. Hort. Francof. (1838).—Cl. Linnaea, xiii. (1839) Litt. 94 = *eupatorioides*.  
*tuberosa*, Rafin. New Fl. Am. i. 80 = *eupatorioides*.  
*villosa*, Spreng. Syst. iii. 439 = *Trichogonia villosa*.  
*virgata*, Rafin. New Fl. Am. iv. 105 (Quid ?)—Am. bor.

**KUHNISTERA**, Lam. Encyc. iii. 870 (1789) = *Petalostemon*, Michx. (Legumin.).  
*carolinensis*, Lam. l. c. = *P. corymbosum*.  
*violacea*, Ait. ex Steud. Nom. ed. II. i. 851 = *P. violaceum*.

**KUHNISTRA**, Endl. Gen. 1270 (1840) = *praec.*

**KUKOLIS**, Rafin. Sylva Tellur. 55 (1838) = *Hebeladus*, Miers (1845) (Solnac.).  
*bicolor*, Rafin. l. c. = *H. bicolor*.

**KUMARA**, Medic. Theodora, 69. t. 4 (1786) = *Aloë*, Tourn. (Liliac.).  
*disticha*, Medic. l. c. 70. t. 4 = *A. plicatilis*.

**KUMBAYA**, Endl. ex Steud. Nom. ed. II. i. 663, in syn. (1840) = *Gardonia*, Ellis (Rubiace.).

**KUMLIENIA**, Greene, in Bull. Calif. Acad. i. iv. (1885) 337. **RANUNCULACEAE**.  
*hystricula*, Greene, l. c.—Am. bor. occ.

**KUMMERIA**, Mart. Herb. Fl. Bras. n. 1276 (1840) = *Discophora*, Miers (Oclacin.).  
*brasilienis*, Mart. l. c. = *D. guianensis*.

**KUNDA**, Rafin. Fl. Tellur. ii. 82 (1836) = *Amorphophallus*, Blume (Aroid.).  
*verrucosa*, Rafin. l. c. = *A. campanulatus*.

**KUNDMANNIA**, Scop. Introd. 116 (1777). **UMBELLIFERAE**, Benth. & Hook. f. i. 903.  
**BRIGNOLIA**, Bertol. in Desv. Journ. Bot. iv. (1815) 76.  
**CAMPDERIA**, Lag. Amen. Nat. ii. 99 (1821).  
*sicula*, DC. Prod. iv. 143.—Reg. Mediterr.  
*syriaca*, Boiss. Diagn. Ser. I. x. 31.—Syria.

**KUNIRIA**, Rafin. Fl. Tellur. iv. 61 (1836) = *Dioliptera*, Juss. (Acanthac.).  
*falcata*, Rafin. l. c. = *D. laevigata*.  
*malabarica*, Rafin. l. c. (Quid ?)—Ind. or.

**KUNOKALE**, Rafin. Fl. Tellur. iii. 12 (1836) = *Fagopyrum*, Tourn. (Polygonac.).  
*carneum*, Rafin. l. c. = *F. esculentum*.

**KUNTHIA**, Dennst. Schluess. Hort. Malab. 30 (1818) = *Garuga*, Roxb. (Bursar.).  
*cochinensis*, Dennst. l. c. = *G. pinnata*.

**KUNTHIA**, Humb. & Bonpl. Pl. Aequin. ii. 128. t. 122 (1809) = *Chamaedorea*, Willd. (Palm.).  
*caryotoides*, Warsc. in Otto & Dietr. Allg. Gartenz. xiii. (1845) 253, nomen.—N. Granat.  
*Deppii*, Hort. ex Zucc. l. c. ii. (1834) 245 = *C. elegans*.  
*montana*, Humb. & Bonpl. Pl. Aequin. ii. 128. t. 122 (= *Moronia Lindeniana*).—N. Granat.  
*xalapensis*, Otto & Dietr. ex H. Wendl. in Kerch. Palm. 249 = seq.  
*xalapensis*, Hort. ex H. Wendl. Index Palm. (1854) 15 = *C. Schiedeana*.

**KUNTIA**, Dum. Anal. Fam. 56 (1829) = *praec.*

**KUNZEA**, Reichb. Consp. 175 (1828). **MYRTACEAE**, Benth. & Hook. f. i. 703.  
**PENTAGONASTER**, Klotzsch, in Otto & Dietr. Allg. Gartenz. iv. (1836) 113.  
**SALISIA**, Lindl. Swan River App. 10 (1839).  
*Baxteri*, Schau. in Lehm. Pl. Preiss. i. 123.—Austral.  
*brachyandra*, F. Muell. Fragm. ii. 27 = *Leptospermum* abnorme.  
*calida*, F. Muell. l. c. vi. 23.—Austral.  
*capitata*, Reichb. Consp. 175.—Austral.  
*corifolia*, Reichb. l. c.—Austral.  
*ericifolia*, F. Muell. in Trans. Vict. Inst. i. (1855) 123 = Muelleri.  
*ericifolia*, Reichb. Consp. 175.—Austral.  
*ericalyx*, F. Muell. Fragm. ii. 28.—Austral.  
*hirsuta*, Turcz. in Bull. Soc. Nat. Mosc. (1862) ii. 326 = *capitata*.  
*leptospermoides*, F. Muell. in Nederl. Kruidk. Arch. iv. (1859) 146 = *peduncularis*.  
*micrantha*, Schau. in Lehm. Pl. Preiss. i. 125.—Austral.  
*micromera*, Schau. l. c. 223.—Austral.  
*Muelleri*, Benth. Fl. Austral. iii. 113.—Austral.  
*oligandra*, Turcz. in Bull. Phys.-Math. Acad. Petersb. x. (1852) 336.—Austral.  
*opposita*, F. Muell. Fragm. vi. 24.—Austral.  
*parvifolia*, Schau. in Lehm. Pl. Preiss. i. 123.—Austral.  
*pauciflora*, Schau. l. c. 124.—Austral.  
*peduncularis*, F. Muell. in Trans. Vict. Inst. i. (1855) 124.—Austral.  
*pelagia*, F. Muell. in Nederl. Kruidk. Arch. iv. (1859) 146 = *corifolia*.  
*podantha*, F. Muell. Fragm. ii. 28 = *Leptospermum* erubescens.  
*pomifera*, F. Muell. in Trans. Vict. Inst. i. (1855) 124.—Austral.  
*prastans*, Schau. in Lehm. Pl. Preiss. i. 124 = *recurva*.  
*Preissiana*, Schau. l. c. 125.—Austral.  
*propinqua*, Schau. l. c. 126 = *ericifolia*.  
*recurva*, Schau. l. c. 125.—Austral.  
*Schaueri*, Schau. l. c. 125 = *capitata*.  
*sericea*, Turcz. in Bull. Soc. Nat. Mosc. xx. (1847) 1. 162.—Austral.  
*sprengelloides*, Turcz. in Bull. Phys.-Math. Acad. Petersb. x. (1852) 336.—Austral.  
*squarrosa*, Turcz. l. c. 335 = *recurva*.  
*vestita*, Schau. in Lehm. Pl. Preiss. i. 126 = *ericifolia*.  
*villiceps*, Schau. l. c. 125 = *Preissiana*.

**KUNZIA**, Spreng. Syst. ii. 475 (1825) = *Purshia*, DC. (Rosac.).  
*tridentata*, Spreng. l. c. = *P. tridentata*.

**KUNZMANNIA**, Klotzsch & Schomb. Fauna & Fl. Brit. Guil. 1098 (1843), nomen. **TEREBINTHACEAE**.  
*Roraimae*, Klotzsch & Schomb. l. c. nomen.—Guian.

**KURITIS**, Rafin. Fl. Tellur. ii. 63 (1836) = *Selago*, Linn.  
*ciliata*, Rafin. l. c. 64 = *S. ciliata*.  
*Gilli*, Rafin. l. c. = *S. myrtifolia*.

**KURKAS**, Rafin. Sylva Tellur. 62 (1838) = *Croton*, Linn. (Euphorb.).  
*acuminatum*, Rafin. l. c. = *Mallotus japonicus*.  
*congestum*, Rafin. l. c. = *C. congestum*.  
*laxiflorum*, Rafin. l. c. = *C. laxiflorum*.  
*populifolium*, Rafin. l. c. = *C. populifolium*.  
*quadrisetosum*, Rafin. l. c. = *C. quadrisetosum*.  
*Tigilium*, Rafin. l. c. = *C. Tigilium*.

**KURRIA**, Hochst. & Steud. in Flora, xxiv. (1841) 1. Intell. 28; xxv. (1842) 233 = *Hymenodictyon*, Wall. (Rubiace.).  
*floribunda*, Hochst. & Steud. ll. cc. 28; 234 = *H. Kurria*.

**KURRIA**, Steud. Nom. ed. II. i. 851 (1840) = *Hermannia*, Linn. (Sterculiac.).  
*arabica*, Steud. l. c. = *H. arabica*.

**KURRIMIA**, Wall. Cat. n. 4334 (1831). **CELASTRINEAE**, Benth. & Hook. f. i. 365.  
**BHESA**, Buch.-Ham. in Edinb. Phil. Journ. xvi. (Apr. 1834) 315, partim.  
**NOTHOCNESTIS**, Miq. Fl. Ind. Bat. Suppl. 530 (1860).  
**PYROSPERMUM**, Miq. l. c. 402 (1860).  
**TROCHISANDRA**, Bedd. Fl. Sylv. i. t. 120 (1871).  
*bipartita*, M. Laws. in Hook. f. Fl. Brit. Ind. i. 622.—Ind. or.  
*calophylla*, Wall. Cat. n. 4335 = *pulcherrima*.  
*ceylanica*, Arn. in Nov. Act. Nat. Cur. xviii. i. (1836) 328.—Zeylan.  
*macrophylla*, Wall. Cat. n. 7200 = *Itea macrophylla*.  
*Maingayi*, M. Laws. in Hook. f. Fl. Brit. Ind. i. 622.—Singapore.  
*paniculata*, Wall. Cat. n. 4336.—Malaya.  
*pulcherrima*, Wall. l. c.—Ind. or.; Malaya.  
*robusta*, Kurz, ex M. Laws. in Hook. f. Fl. Brit. Ind. i. 622 = *pulcherrima*.

**KUSCHAKEWICZIA**, Regel & Smirn. in Act. Hort. Petrop. v. (1877) 625. **BORAGINEAE**.  
*turkestanica*, Regel & Smirn. l. c. 626.—Turkest.

**KUSTERA**, Benth. & Hook. f. Gen. ii. 1111 (1876) = *Kuestera*, Regel = *Beloperone*, Nees (Acanth.).

**KUTCHUBAEA**, Fisch. ex DC. Prod. iv. 373 (1830). **RUBIACEAE** [Benth. & Hook. f. i. 98].  
**KOTCHUBAEA**, Regel, ex Benth. & Hook. f. l. c. (1862).  
*insignis*, Fisch. ex DC. l. c.—Guiana.

**KYBERIA**, Neck. Elem. i. 42 (1790) = *Bellis*, Linn. (Compos.).

**KYDIA**, Roxb. Hort. Beng. 50 [97] (1814); Pl. Corom. iii. 11. tt. 215, 216 (1819). **MALVACEAE**, Benth. & Hook. f. i. 203.  
*angustifolia*, Arn. in Nov. Act. Nat. Cur. xviii. i. (1836) 322 = *Julostyles angustifolia*.  
*axillaris*, Thw. Enum. Pl. Zeyl. 30 = *Dicellostyles axillaris*.  
*calycina*, Roxb. Hort. Beng. 50; Pl. Corom. iii. 11. t. 215.—Ind. or.; Burma.  
*fraterna*, Roxb. Pl. Corom. iii. t. 216 = *calycina*.  
*glabrescens*, Mast. in Hook. f. Fl. Brit. Ind. i. 348.—Reg. Himal.; Malaya.  
*jubifolia*, Griff. Notul. iv. 534.—Zeylan.  
*paterna*, Roxb. Hort. Beng. [97] = *calycina*.  
*puverulenta*, Buch.-Ham. in Wall. Cat. n. 1176 = *calycina*.  
*Roxburghiana*, Wight, Ic. iii. t. 881 = *calycina*.

**KYLINGA**, Roem. & Schult. Syst. ii. 236 (1817) = seq.

**KYLINGIA**, Stokes, Bot. Mat. Med. i. 120 (1812) = seq.

**KYLLINGA**, Rottb. Desc. et Ic. 12. t. 4 (1778). **CYPERACEAE**, Benth. & Hook. f. iii. 1045.  
**CYPROLEPIS**, Steud. in Flora, xxxiii. (1850) 229.  
**HEDYCHLOE**, Rafin. Ann. Nat. (1820) 16.  
**LYPROLEPIS**, Steud. Syn. Pl. Cyp. 130 (1855).  
**THRYOCEPHALON**, Forst. Char. Gen. 129. t. 65 (1776).



## KYLLINGA:—

- alata*, Nees, in *Linnaea*, ix. (1834) 286, nomen; et x. (1836) 189.—Afr. austr.
- alba*, Nees, l. c. x. (1836) 140.—Afr. austr.
- alba*, Steud. in *Flora*, xvi. (1842) 597 = *controversa*.
- albescens*, Steud. Syn. Pl. Cyp. 68 = *Lipocarpus argentea*.
- allata*, Nees, in *Linnaea*, x. (1836) 139 = *alata*.
- ambigua*, Steud. Syn. Pl. Cyp. 70 = *Scirpus Steudneri*.
- aphylla*, Kunth, Enum. Pl. ii. 127 = *vaginata*.
- aromatica*, Ridl. in *Trans. Linn. Soc. Ser. II. ii.* (1884) 146 = *elator*.
- atroanguinea*, Steud. in *Flora*, xxv. (1842) 599 = *pulchella*.
- aurata*, Nees, in *Linnaea*, x. (1836) 189.—Afr.; Madag.
- aurata*, T. Thoms. in *App. Speke, Journ.* 854 = *macrocephala*.
- bifolia*, Miq. Fl. Ind. Bat. iii. 293 = *obtusata*.
- biglumis*, Steud. Nom. ed. II. i. 851 = *Mariscus biglumis*.
- bracheilema*, Steud. in *Flora*, xxv. (1842) 598.—Abyssin.
- brevifolia*, Rottb. Desc. et Ic. 13. t. 4. f. 3.—Amphig. trop.
- bulbocaulis*, Boeck. in *Flora*, lviii. (1875) 258.—Afr. trop.
- bulbosa*, Beauv. Fl. Owar. i. 11. t. 8. f. 1.—Afr. trop.
- bulbosa*, Koen. ex Vahl, Enum. ii. 376, in nota = *Mariscus umbellata*.
- bulbosa*, Steud. Syn. Pl. Cyp. 62 = *Mariscus bulbocaulis*.
- caespitosa*, Nees, in *Mart. Fl. Bras. ii. i.* 12 (syn. Kunth excl.) = *pumila*.
- cayennensis*, Auct. vide *cayennensis*.
- campestris*, Salzm. ex Steud. Syn. Pl. Cyp. 68 = *odorata*.
- capensis*, Steud. in *Flora*, xii. (1829) 153.—Afr. austr.
- capillaris*, Sw. Prod. Veg. Ind. Occ. 20 = *Mariscus filiformis*.
- capitata*, Beauv. Fl. Owar. i. t. 81 = *vaginata*.
- cayennensis*, Lam. Illustr. l. 149 = *Mariscus elatus*.
- chlorotropis*, Steud. in *Flora*, xxv. (1842) 598.—Abyssin.
- ciliata*, Kunth, Enum. Pl. ii. 136 = *Lehmanni*.
- consanguinea*, Kunth, l. c. 135 = *aurata*.
- controversa*, Steud. Syn. Pl. Cyp. 70.—Abyssin.
- crassipes*, Boeck. in *Flora*, xlii. (1859) 444.—Afr. trop.
- cristata*, Afzel. ex A. Rich. Tent. Fl. Abyss. ii. 493 = *squamulata*.
- cristata*, Kunth, Enum. Pl. ii. 136 = *alba*.
- cruciata*, Nees, in *Linnaea*, ix. (1834) 286 = *brevifolia*.
- cruciformis*, Schrad. ex Schult. Mant. ii. 107 = *brevifolia*.
- cylindrica*, Nees, in *Wight, Contrib.* 91.—Geront. trop.
- cyperina*, Retz. Obs. vi. 21 = *Mariscus umbellatus*.
- cyperoides*, Roxb. Hort. Beng. 81; Fl. Ind. i. 182 = *Courtoisia cyperoides*.
- decora*, Steud. Syn. Pl. Cyp. 317 = *Ascolepis brasiliensis*.
- dentata*, Hochst. ex A. Rich. Tent. Fl. Abyss. ii. 493 = *squamulata*.
- dipsacoides*, Schum. in *Schum. & Thonn. Beskr. Guin.* Pl. 41 = *squamulata*.
- dorsocrenata*, Nees.—Cf. *Linnaea*, xxxv. (1867-68) 430 = *controversa*.
- elata*, Steud. Syn. Pl. Cyp. 70 = *polyphylla*.
- elator*, Kunth, Enum. Pl. ii. 135.—Afr. austr.
- elongata*, H. B. & K. Nov. Gen. et Sp. i. 211 = *odorata*.
- erecta*, Schum. in *Schum. & Thonn. Beskr. Guin.* Pl. 42 = *obtusata*.
- ericauloides*, Steud. in *Flora*, xxv. (1842) 597 = *Ascolepis ericauloides*.
- exigua*, Boeck. in *Bremen. Abh.* vii. (1880) 36.—Madag.
- filiformis*, Sw. Prod. Veg. Ind. Occ. 20 = *Mariscus filiformis*.
- fraterna*, Steud. in *Lechl. Berb. Am. Austr.* 56 = *pumila*.
- fusca*, Miq. Fl. Ind. Bat. iii. 294 = *brevifolia*.
- fuscescens*, Boeck. in *Linnaea*, xxxv. (1867-68) 421 = *melanosperma, brevisfolia*.
- geminiflora*, Steud. Syn. Pl. Cyp. 70 = *triceps*.
- globosa*, Beauv. Fl. Owar. i. t. 81 = *vaginata*.
- gracilis*, Kunth, Enum. Pl. ii. 134 = *brevifolia*.
- gracilis*, Zoll. Syst. Verz. 63 = *monocephala*.
- gracillima*, Miq. Ann. Mus. Bot. Lugd. Bat. ii. 142 = *brevifolia*.
- granularis*, Desf. ex Link, Jahrb. i. iii. 91 = *Mariscus gracilis*.
- Hohenackeri*, Hochst. ex Steud. Syn. Pl. Cyp. 60 = *brevifolia*.

## KYLLINGA:—

- Honolulu*, Steud. ex Jard. in *Bull. Soc. Linn. Normand. Sér. II. ix.* (1875) 278, 281 = *brevifolia*.
- hortensis*, Salzm. ex Schlecht. in *Bot. Zeit.* vii. (1849) 117 = *pumila*.
- inaurata*, Nees, ex Boeck. in *Linnaea*, xxxv. (1867-68) 406 = *tetragona*.
- incompleta*, Jacq. Coll. iv. 101; et Ic. t. 300 = *Mariscus elatus*.
- intermedia*, R. Br. Prod. 219 = *brevifolia*.
- intermedia*, Seem. in *Bonplandia*, ix. (1861) 261 = *monocephala*.
- involuta*, Boj. ex Baker, Fl. Maurit. 415 = *polyphylla*.
- laxa*, Schrad. ex Nees, in *Mart. Fl. Bras. ii. i.* 14 = *brevifolia*.
- Lehmanni*, Nees, in *Linnaea*, x. (1835-36) 139.—Afr. austr.
- leucantha*, Boeck. l. c. xxxviii. (1874) 356 = *macrocephala*.
- leucocephala*, Baldw. in *Trans. Am. Phil. Soc. Philad. ii.* (1825) 170 = *odorata*.
- leucocephala*, Boeck. in *Flora*, lviii. (1875) 257 = *macrocephala*.
- Liebmanni*, Steud. Syn. Pl. Cyp. 67 = *Mariscus gracilis*.
- longiculmis*, Miq. Fl. Ind. Bat. iii. 292 = *brevifolia*.
- macrantha*, Boeck. in *Linnaea*, xxxv. (1867-68) 420 = *polyphylla*.
- macrocephala*, A. Rich. Tent. Fl. Abyss. ii. 491.—Afr. trop.
- maculata*, Michx. Fl. Bor. Am. i. 29 = *Lipocarpus Humboldtiana*.
- Mariae*, Steud. Syn. Pl. Cyp. 69 (Marisci sp.)—Madag.
- Martiana*, Schrad. ex Nees, in *Mart. Fl. Bras. ii. i.* 14 = *odorata*.
- melanosperma*, Nees, in *Wight, Contrib.* 91.—As. et Afr. trop.
- Metsii*, Hochst. ex Steud. Syn. Pl. Cyp. 70 = *squamulata*.
- microcephala*, Liebm. in *Vidensk. Selsk. Skr. V. ii.* (1851) 234 = *Mariscus gracilis*.
- microcephala*, Steud. Syn. Pl. Cyp. 70 = *Scirpus kyllingoides*.
- mindorensis*, Steud. l. c. 67 = *monocephala*.
- monocephala*, Linn. f. Suppl. 104 = *monocephala, brevisfolia*.
- monocephala*, Muhl. Desc. Gram. 3 = *odorata*.
- monocephala*, Nees, in *Wight, Contrib.* 91 = *triceps*.
- monocephala*, Rottb. Desc. et Ic. 13. t. 4. f. 4.—Geront. trop.
- monocephala*, Sieber, ex Steud. Nom. ed. II. i. 851 = *pumila*.
- monocephala*, Stokes, Bot. Mat. Med. i. 120 = *Scirpus Cephalotes*.
- monocephala*, Thunb. Fl. Jap. 35 = *brevifolia*.
- multinervis*, Steud. Syn. Pl. Cyp. 317 = *Cyperus dnibus*.
- nana*, Nees, in *Hook. & Arn. Bot. Beech. Voy.* 224 = *triceps*.
- Naumanniana*, Boeck. in *Flora*, lxii. (1879) 516 = *pumila*.
- nervosa*, Steud. l. c. xxv. (1842) 597.—Abyssin.
- nivea*, Pers. Syn. i. 57 = *brevifolia*.
- obtusata*, J. & C. Presl, Rel. Haenk. i. 183.—Amphig. trop.
- odorata*, H. B. & K. Nov. Gen. et Sp. i. 211 = *pumila*.
- odorata*, Liebm. in *Vidensk. Selsk. Skr. V. ii.* (1851) 233 = *brevifolia*.
- odorata*, Thou. ex Steud. Nom. ed. II. i. 851 = *polyphylla*.
- odorata*, Vahl, Enum. Pl. ii. 382.—Am. trop.
- oligostachya*, Boeck. in *Linnaea*, xxxv. (1867-68) 407.—Ins. Fiji.
- ovularis*, Michx. Fl. Bor. Am. i. 29 = *Mariscus ovularis*.
- panicea*, Rottb. Desc. et Ic. 15. t. 4. f. 1 = *Mariscus umbellatus*.
- pauciflora*, Ridl. in *Trans. Linn. Soc. II. ii.* (1884) 147. t. 23. ff. 1-4.—Afr. trop.
- peruviana*, Lam. Encyc. iii. 366.—Afr. et Am. trop.
- polycephala*, Link, Enum. Hort. Berol. i. 47 = *Cyperus Luzulae*.
- polyphylla*, Thou. ex Link, Jahrb. i. iii. 91; Willd. ex Kunth, Enum. Pl. ii. 134.—Afr. trop.; Maurit.
- pulchella*, Kunth, l. c. 137.—Afr. trop. et austr.
- pumila*, Michx. Fl. Bor. Am. i. 28.—Afr. et Am. trop.
- pumila*, Sieber, ex Presl, in *Oken, Isis*, xxi. (1828) 270 = *odorata*.
- pumila*, Steud. in *Flora*, xxv. (1842) 596 = *triceps*.
- Pumilio*, Steud. Syn. Pl. Cyp. 67.—Malaya.

## KYLLINGA:—

- pungens*, Link, Hort. Berol. i. 326 = *obtusata*.
- pumicea*, J. F. Gmel. Syst. 122, sphalm. = *panicea*.
- repens*, Salzm. ex Steud. Syn. Pl. Cyp. 67 = *obtusata*.
- rigida*, Baldw. in *Trans. Am. Phil. Soc. Philad. ii.* (1825) 169 = *pungens*.
- rigida*, Link, Hort. Berol. ii. 323 = *Cyperus umbellatus*.
- rigidifolia*, Boeck. in *Linnaea*, xxxv. (1867-68) 432 (Marisci sp.)—Cuba.
- rigidula*, Steud. Syn. Pl. Cyp. 71 (pl. Nubica) = *pumila*.
- robusta*, Boeck. in *Linnaea*, xxxv. (1867-68) 409.—Bras.
- scirpina*, Reichb. ex Steud. Nom. ed. II. i. 470, 852 = *Cyperus Luzulae*, etc.
- sesquiflora*, Torr. in *Ann. Lyc. N. York*, iii. (1836) 287 = *odorata*.
- Sofaurei*, Boeck. in *Flora*, lxii. (1879) 515 = *aurata*.
- sororia*, Kunth, Enum. Pl. ii. 131 = *brevifolia*.
- sphaerocephala*, Boeck. in *Flora*, lviii. (1875) 258.—Afr. trop.
- squamulata*, Vahl, Enum. ii. 381.—As. et Afr. trop.
- squamulosa*, Kunth, Enum. Pl. ii. 135 = *squamulata*.
- squarrosa*, Baldw. in *Trans. Am. Phil. Soc. Philad. ii.* (1825) 170 = *Mariscus flavus*.
- squarrosa*, Steud. Syn. Pl. Cyp. 68 (Lipocarphae sp.)—Ins. Molucc.
- stricta*, Schrad. ex Nees, in *Mart. Fl. Bras. ii. i.* 13 = *obtusata*.
- sumatrensis*, Retz. Obs. iv. 13 = *Mariscus umbellatus*.
- tenuifolia*, Steud. Syn. Pl. Cyp. 69 = *pumila*.
- tenuis*, Baldw. in *Trans. Am. Phil. Soc. Philad. ii.* (1825) 168 = *brevifolia*.
- tenuis*, Boeck. in *Linnaea*, xxxv. (1867-68) 423 = *obtusata*.
- tenuissima*, Steud. Syn. Pl. Cyp. 67 = *brevifolia*.
- tetragona*, Spreng. ex Nees, in *Linnaea*, vii. (1832) 512.—Afr. austr.
- tibialis*, Poit. ex Ledeb. Diss. Pl. Doming. n. 1.—Cf. Schrad. N. Journ. ii. (1807) ii. 291 = *vaginata*.
- triceps*, Salisb. Prod. 32 = *brevifolia*.
- triceps*, Forst. f. Prod. 7 = *monocephala*.
- triceps*, Linn. f. Suppl. 104 = *monocephala, triceps*.
- triceps*, Rottb. Desc. et Ic. 14; Progr. 15.—Geront. trop.
- triceps*, Sw. Obs. Bot. 33 = *odorata*.
- triceps*, Thunb. Fl. Jap. 35 = *brevifolia*.
- tuberosa*, Scheele, in *Linnaea*, xvii. (1843) 342 = *odorata*.
- umbellata*, Rottb. Desc. et Ic. 15. t. 4. f. 2; Linn. f. Suppl. 105 = *Mariscus umbellatus*.
- umbellata*, Sw. ex Kunth, Enum. Pl. ii. 117 = *Mariscus elatus*.
- uncinata*, Link, Enum. Hort. Berol. i. 47 = *pumila*.
- vaginata*, Lam. Tabl. Encyc. i. 148 = *peruviana*.
- vaginata*, Reichb. f. ex Kunth, Enum. Pl. ii. 128 = *obtusata*.
- vaginata*, Zoll. Syst. Verz. 63 = *melanosperma*.
- viridiflora*, Link, Hort. Berol. ii. 322, in obs. = *pumila*.
- viridiflora*, Roxb. ex Spreng. Cat. Sem. Hal.; ex Steud. Nom. ed. II. i. 852.—Hab. ?
- viridula*, Hochst. ex A. Rich. Tent. Fl. Abyss. ii. 492 = *cylindrica*.
- Welwitschii*, Ridl. in *Trans. Linn. Soc. Ser. II. ii.* (1884) 147 = *triceps*.

KYLLINGA, Linn. f. Suppl. ii. (1781) = *praec.*KYMAPLEURA, Nutt. in *Trans. Am. Phil. Soc. N. S.* vii. (1841) errat. [455] = *Troximon*, Nutt. (Compos.).*heterophylla*, Nutt. l. c. = *T. heterophyllum*.KYRSTENIA, Neck. Elem. i. 81 (1790) = *Eupatorium*, Tourn. (Compos.).KYRTANDRA, J. F. Gmel. Syst. 37 (1791) = *Cyrtandra*, Forst. (Gesnerae).KYRTANTHUS, J. F. Gmel. Syst. 362 (1791) = *Posoqueria*, Aubl. (Rubiaceae).*longiflorus*, J. F. Gmel. l. c. = *P. longiflora*.

## L

LABATIA, Mart. Nov. Gen. et Sp. ii. 70, tt. 161, 162 (1826). SAPOTACEAE, Benth. & Hook. f. ii. 657. *Caimito*, Mart. in *Flora*, xxi. (1838) ii. Beibl. 90 = *Lucuma Caimito*. *chrysophyllifolia*, Griseb. Cat. Pl. Cub. 166.—Cuba.



**LABATIA** :—

*chrysohylloides*, Mart. in *Flora*, xxi. (1838) ii. Beibl. 92 = *Lucuma chrysohylloides*.  
*conica*, Vell. Fl. Flum. 49; i. t. 125 = macrocarpa, Mart.  
*dictyonura*, Griseb. Cat. Pl. Cub. 166 = *Lucuma dictyonura*.  
*elliptica*, Pohl, ex Miq. in Mart. Fl. Bras. vii. 75 = *Lucuma ramiflora*.  
*glomerata*, Pohl, ex Miq. l. c. 81.—Bras.  
*laevigata*, Mart. in *Flora*, xxi. (1838) ii. Beibl. 92.—Bras.  
*lasiocarpa*, Mart. l. c. 91 = *Lucuma lasiocarpa*.  
*macrocarpa*, Mart. *Noo. Gen. et Sp.* ii. 71. tt. 161, 162.—Bras.  
*macrocarpa*, Panch. & Sebert, *Not. Bois Nouv. Caldd.* 196.—N. Caled.  
*oblonga*, Pohl, ex Mart. Fl. Bras. vii. 74 = *Lucuma torta*.  
*parinarioides*, Radlk. in *Sitzb. Math.-Phys. Acad. Muench.* xiv. (1884) 451.—Bras.  
*pedunculata*, Willd. *Sp. Pl.* i. 624.—Guian.  
*psammophila*, Mart. in *Flora*, xxi. (1838) ii. Beibl. 93 = *Lucuma psammophila*.  
*ramiflora*, Mart. l. c. = *Lucuma ramiflora*.  
*reticulata*, Mart. l. c. 90 = *Lucuma laurifolia*.  
*salicifolia*, Klotzsch, ex Walp. *Rep. v.* 454.—Bras.  
*salicifolia*, Mart. in *Flora*, xxi. (1838) ii. Beibl. 92 = *Lucuma Sellowii*.  
*torta*, Mart. l. c. 94 = *Lucuma torta*.

**LABATIA**, Scop. *Introd.* 197 (1777) = **Ilex**, Linn.

**LABATIA**, Sw. *Prod. Veg. Ind. Occ.* 32 (1788); Fl. Ind. Occ. 263. t. 6 (1797) = **Lucuma**, Juss. (Sapot.).  
*sessiliflora*, Sw. ll. cc.—Ind. occ.

**LABICHEA**, Gaudich. ex DC. *Prod.* ii. 507 (1825); et in Freyc. *Voy. Bot.* 485. t. 112 (1829). **LEGUMINOSAE**, Benth. & Hook. f. i. 573.

*bipunctata*, Paxt. *Mag. Bot.* x. (1843) 150 = lanceolata.  
*Buettneriana*, F. Muell. in *Melb. Chemist* (June 1882).—Austral.

*cassioidea*, Gaudich. ex DC. *Prod.* ii. 507; et in Freyc. *Voy. Bot.* 486. t. 16.—Austral.

*digitata*, Benth. in *Mitch. Journ. Trop. Austral.* 273 = rupestris.  
*diversifolia*, Meissn. in *Lehm. Pl. Preiss.* i. 23 = lanceolata.

*lanceolata*, Benth. in *Enum. Pl. Hueg.* 41.—Austral.  
*nitida*, Benth. *Fl. Austral.* ii. 293.—Austral.

*punctata*, Benth. in *Lindl. Swan River App.* 15.—Austral.  
*rupestris*, Benth. in *Mitch. Journ. Trop. Austral.* 342.—Austral.

*tephrosiaefolia*, Meissn. in *Bot. Zeit.* xiii. (1856) 12.—Austral.

**LABILLARDIERA**, Roem. & Schult. *Syst. v. pp.* xxvi, 380 (1819) = **Billardiara**, Sm. (Pittosp.).

*canariensis*, Roem. & Schult. l. c. 380 = *B. scandens*.  
*fusiformis*, Roem. & Schult. l. c. = *Sollya heterophylla*.

*longiflora*, Roem. & Schult. l. c. = *B. longiflora*.  
*mutabilis*, Roem. & Schult. l. c. = *B. scandens*.  
*scandens*, Roem. & Schult. l. c. = *B. scandens*.

**LABISIA**, Lindl. *Bot. Reg.* (1845) t. 48. **MYRSINEAE**, Benth. & Hook. f. ii. 645.

*Malouiana*, Linden & Rod. in *Illustr. Hort.* xxxii. (1855) 186. t. 580.—Borneo.

*pothoina*, Lindl. *Bot. Reg.* (1845) t. 48.—Malaya.  
*pumila*, Benth. & Hook. f. Gen. ii. 645 = *pothoina*.

**LABLAB**, Adans. *Fam.* ii. 325 (1763) = **Dolichos**, Linn. (Legumin.).

*benghalensis*, Medic. *Phil. Bot.* i. 205 = *D. Lablab*.  
*cultratus*, DC. *Prod.* ii. 402 = *D. Lablab*.  
*ferrugineus*, Medic. in *Vorles. Churpf. Phys. Ges.* ii. (1787) 354 = *D. Lablab*.

*javanicus*, Miq. *Fl. Ind. Bat.* i. t. 191 = *D. Lablab*.  
*leucocarpus*, Savi, *Diss.* (1821) 22 = *D. Lablab*.  
*lignosus*, R. Grah. in *Wall. Cat. n.* 5587 = *D. Lablab*.  
*martiniensis*, Medic. *Phil. Bot.* i. 205 = *D. Lablab*.  
*microcarpus*, DC. *Prod.* ii. 402 = *D. Lablab*.  
*nankinicus*, Savi, *Diss.* (1821) 22 = *D. Lablab*.  
*niger*, Medic. in *Vorles. Churpf. Phys. Ges.* ii. (1787) 354 = *D. Lablab*.

VOL. II.

**LABLAB** :—

*perennans*, DC. *Prod.* ii. 402 = **Dolichos** Lablab.  
*purpureus*, Sweet, *Hort. Brit.* ed. I. 481 = *D. Lablab*.  
*rufus*, Medic. in *Vorles. Churpf. Phys. Ges.* ii. (1787) 354 = *D. Lablab*.

*texanus*, Scheele, in *Linnaea*, xxi. (1848) 467 = **Galactia** texana.  
*uncinatus*, A. Br. ex A. Rich. *Tent. Fl. Abyss.* i. 225, in nota = *D. Lablab*.  
*vulgaris*, Savi, *Diss.* (1821) 19 = *D. Lablab*.

**LABLAVIA**, D. Don, in *Sweet, Brit. Flow. Gard. Ser.* II. t. 236 (1834) = **præc.**  
*vulgaris*, D. Don, l. c. = *D. Lablab*.

**LABORDEA**, Benth. in *Journ. Linn. Soc.* i. (1857) 82, sphalm. = **seq.**

**LABORDIA**, Gaudich. in *Freyc. Voy. Bot.* 449. t. 60 (1826). **LOGANIACEAE**, Benth. & Hook. f. ii. 792.

*Echitis*, Baill. in *Bull. Soc. Linn. Par.* i. (1880) 239.—Ins. Sandvic.  
*fagraeoides*, Gaudich. in *Freyc. Voy. Bot.* 450. t. 60 (fragraeoides).—Ins. Sandvic.

*fagraeoides*, A. Gray, in *Proc. Am. Acad.* iv. (1858-59) 323 (non præc.).—Ins. Sandvic.  
*hedyosmifolia*, Baill. in *Bull. Soc. Linn. Par.* i. (1880) 240 = *fagraeoides*, Gaudich.

*hirtella*, H. Mann, in *Proc. Am. Acad.* vii. (1867) 196.—Ins. Sandvic.  
*membranacea*, H. Mann, l. c. 197.—Ins. Sandvic.

*molokaiana*, Baill. in *Bull. Soc. Linn. Par.* i. (1880) 240 = *fagraeoides*, Gaudich.  
*pallida*, H. Mann, in *Proc. Am. Acad.* vii. (1867) 196 = *fagraeoides*.

*sessilis*, A. Gray, l. c. iv. (1858-59) 323 = *fagraeoides*, Gaudich.  
*tinifolia*, A. Gray, l. c. 322.—Ins. Sandvic.

*Waialealae*, Wawra, in *Flora*, lv. (1872) 516.—Ins. Sandvic.  
*Waiolani*, Wawra, l. c. = *fagraeoides*, Gaudich.

**LABOUCHERIA**, F. Muell. in *Journ. Linn. Soc.* iii. (1859) 168 = **Erythrophloeum**, Afzel. (Legumin.).  
*chlorostachya*, F. Muell. l. c. 159 = *E. Laboucherii*.

**LABOURDONNAISIA**, Boj. in *Mém. Soc. Phys. Genève.* ix. (1841) 295, cum ic. **SAPOTACEAE**, Benth. & Hook. f. ii. 659.

*albescens*, Benth. in *Benth. & Hook. f. Gen.* ii. 600.—Cuba.  
*calophylloides*, Boj. in *Mém. Soc. Phys. Genève.* ix. (1841) 298.—Ins. Mascar.

*discolor*, Sond. in *Linnaea*, xxiii. (1850) 73.—Afr. austr.  
*glauca*, Boj. in *Mém. Soc. Phys. Genève.* ix. (1841) 299.—Ins. Mascar.

*revoluta*, Boj. l. c. 297.—Ins. Mascar.  
*sarcophleia*, Boj. l. c.—Ins. Mascar.  
*sericea*, Benth. & Hook. f. Gen. ii. 660 = *discolor*.

**LABOURDONNEIA**, Boj. *Hort. Maur.* 199 (1837) = **præc.**

**LABRADIA**, Swediaur, *Arzneymitt.* i. (1801) 164 = **Mucuna**, Adans. (Legumin.).  
*pruriens*, Swediaur, l. c. = *M. pruriens*.  
*urens*, Swediaur, l. c. = *M. urens*.

**LABRAMIA**, A. DC. in *DC. Prod.* viii. 672 (1844). **SAPOTACEAE**, Benth. & Hook. f. ii. 660.

*DELASTREA*, A. DC. in *DC. Prod.* viii. 195 (1844).  
*Bojeri*, A. DC. l. c. 673.—Cf. 196.—Madag.

**LABURNUM**, Linn. *Syst. ed. I.* (1735) ; *Medic.* in *Vorles. Churpf. Phys. Ges.* ii. (1787) 362. **LEGUMINOSAE**, Benth. & Hook. f. i. 481.

*PODOCYTTISUS*, Boiss. & Heldr. *Diagn. Ser.* I. ix. 7 (1849).  
*Adami* ×, Lavall. *Arb. Segrez.* 60 = *Cytisus Adami*.  
*album*, J. Presl, *Rostl.* iii. 99 = *Cytisus albus*.  
*alpinum*, J. Presl, l. c.—Europ.

*Alschingeri*, C. Koch & Fint. *Wochenschr.* ii. (1859) 405 = *Cytisus Alschingeri*.  
*anagyroides*, Medic. in *Vorles. Churpf. Phys. Ges.* ii. (1787) 363.—Europ.

*arboresum*, J. Presl, *Rostl.* iii. 100 = *Cytisus arboresum*.  
*caramanicum*, Benth. & Hook. f. Gen. i. 481.—Graecia; As. Min.

**LABURNUM** :—

*fragrans*, Griseb. *Spicil. Fl. Rumel.* i. 7 = *Petteria ramentacea*.  
*grandiflorum*, J. Presl, *Rostl.* iii. 100 = *Cytisus grandiflorus*.

*Heuffelii*, Wierzb. ex Fuss, *Fl. Transs.* 152 = *Cytisus austriacus*.  
*lanigerum*, J. Presl, *Rostl.* iii. 100 = *Calycotome villosa*.  
*molle*, J. Presl, l. c. = *Cytisus mollis*.

*monadelphum*, Pritz. *lc. Ind.* ii. 162, sphalm. = *Lacis monadelpha*.  
*nigricanum*, Fuss, *Fl. Transs.* 151 = **seq.** ?  
*nigricans*, J. Presl, *Rostl.* iii. 99 = *Cytisus nigricans*.  
*nubigenum*, J. Presl, l. c. = *Petteria ramentacea*.

*patens*, J. Presl, l. c. 100 = *Cytisus patens*.  
*pendulum*, Rafin. *Sylva Tellur.* 24 = *anagyroides*.  
*praecox*, Fuss, *Fl. Transs.* 151 = *anagyroides* ?  
*purpureum*, Drapiez, *Encyc. et Fl. Serr. Angl.* v. (1837) 6 = *Cytisus purpureus*.

*ramentaceum*, C. Koch, *Dendrol.* i. 20 = *Petteria ramentacea*.  
*Rochelii*, Wierzb. ex Fuss, *Fl. Transs.* 153 = *Cytisus austriacus*.

*sessilifolium*, J. Presl, *Rostl.* iii. 99 = *Cytisus sessilifolius*.  
*spinosum*, J. Presl, l. c. 100 = *Calycotome spinosa*.  
*tardiflorum*, Hort. in *Rev. Hort.* (1878) 120 = *anagyroides*.

*triflorum*, J. Presl, *Rostl.* iii. 100 = *Cytisus triflorus*.  
*vulgare*, J. Presl, l. c. 99 = *anagyroides*.  
*Weldenii*, Griseb. ex Lavall. *Arb. Segrez.* 60 = *Petteria ramentacea*.

**LACAENA**, Lindl. *Bot. Reg.* (1843) *Misc.* 68. **ORCHIDEAE**, Benth. & Hook. f. iii. 547.

*NAUENIA*, Klotzsch, in *Otto & Dietz. Allg. Gartenz.* xxi. (1853) 193.  
*bicolor*, Lindl. *Bot. Reg.* (1843) *Misc.* 68.—Mexic.  
*spectabilis*, Reichb. f. in *Bonplandia*, ii. (1854) 92.—Costa Rica.

**LACANTHIS**, Rafin. *Fl. Tellur.* ii. 94 (1836) = **Euphorbia**, Linn.  
*splendens*, Rafin. l. c. = *E. splendens*.

**LACARA**, Rafin. *Fl. Tellur.* iv. 70 (1836) = **Campanula**, Linn.  
*capitata*, Rafin. l. c. = *C. lingulata*.  
*saxatilis*, Rafin. l. c. = *C. saxatilis*.  
*scabra*, Rafin. l. c. = *C. lingulata*.  
*subtriloba*, Rafin. l. c.—Hab. ?  
*villosa*, Rafin. l. c. = *C. lingulata* ?

**LACARA**, Spreng. *Neue Entdeck.* iii. 56 (1822) = **Bauhinia**, Linn. (Legumin.).  
*triplineria*, Spreng. l. c.—Bras.

**LACARIS**, Buch.-Ham. ex Pfeiff. *Nom.* ii. 4 (1871) = **Zanthoxylum**, Linn. (Rutac.).  
*florida*, Salisb. l. c. = *G. pubescens*.

**LACATHEA**, Salisb. *Parad. Lond.* t. 56 (1806) = **Gordonia**, Ellis (Rutac.).  
*florida*, Salisb. l. c. = *G. pubescens*.

**LACCODISCUS**, Radlk. in *Sitzb. Math.-Phys. Acad. Muench.* ix. (1879) 406 = **Cupania**, Plum. (Sapindac.).  
*ferrugineus*, Radlk. l. c. 514 = *C. ferruginea*.

**LACCOSPADIX**, H. Wendl. & Drude, in *Linnaea*, xxxix. (1875) 205 = **Calyptracalyx**, Blume (Palm.).  
*australasicus*, H. Wendl. & Drude, l. c. 206 = *C. australasicus*.

**LACCOSPERMA**, G. Mann & H. Wendl. in *Kerch. Palm.* 249 (1878) = **Ancistrophyllum**, G. Mann & H. Wendl. (Palm.).  
*laeve*, G. Mann & H. Wendl. l. c.—Afr. trop.  
*opacum*, G. Mann & H. Wendl. l. c.—Afr. trop.

**LACELLIA**, Viv. *Fl. Lib. Spec.* 58. t. 22. f. 2 (1824) = **Volutarella**, Cass. (Compos.).  
*lybica*, Viv. l. c. = *V. bicolor*.

**LACEPEDEA**, H. B. & K. *Nov. Gen. et Sp.* v. 142. t. 144 (1821) = **Turpinia**, Vent. (Sapindac.).  
*insignis*, H. B. & K. l. c. = *T. insignis*.  
*pinnata*, Schlecht. in *Linnaea*, x. (1836) 240 = *T. pinnata*.

**LACERDAEA**, Berg. in *Linnaea*, xxvii. (1854) 437 = **Campomanesia**, Ruiz & Pav. (Myrtac.).  
*Luschnathiana*, Berg. l. c.—Bras.

C



LACERPITIUM, Thunb. Prod. Pl. Cap. 50 (1794) = *Laserpitium*, Tourn. (Umbellif.).

LACHANODENDRON, Reinw. ex Blume, Cat. Gew. Buitenz. 70 (1823), nomen = *Lansium*, Rumph. (Meliac.).  
*album*, Reinw. l. c. = seq. ?  
*domesticum*, Nees, in Flora, viii. (1825) t. 103 = *L. domesticum*.

LACHANODES, DC. in Guill. Arch. Bot. ii. (1833) 332 = *Sonchelo*, Tourn. (Compos.).  
*cuneifolia*, DC. Prod. vi. 443 = *S. Leucadendron*.  
*Leucadendron*, DC. l. c. = *S. Leucadendron*.  
*Pladaroxylon*, Endl. Gen. 461 = *S. Leucadendron*.  
*prenanthiflora*, Burch. ex DC. Prod. vi. 443 = *S. prenanthiflorus*.

LACHANOSTACHYS, Endl. Gen. Suppl. iii. 64 (1843) = *Lachnostachys*, Hook. (Compos.).

LACHARA, Linn. Syst. ed. II. 22 (1740) = *Lachnaea*, Linn. (Thymel.).

LACHENALIA, Jacq. in Nov. Act. Helv. i. (1787) 39. LILLIACEAE, Benth. & Hook. f. iii. 807.

BRACHYSCYPHA, Baker, in Journ. Linn. Soc. xi. (1870) 393.

CHLORIZA, Salisb. Gen. Pl. Fragm. 21 (1866).

COELANTHUS, Willd. ex Schult. f. Syst. vii. (1830) p. xvii, obs.

DIPCADIOIDES, Medic. in Act. Acad. Theod. Palat. vi. Phys. (1790) 432.

HIMAS, Salisb. Gen. Pl. Fragm. 21 (1866).

MONOESTES, Salisb. l. c. (1866).

ORCHIATRUM, Lem. in Illustr. Hort. ii. (1855) Misc. 96.

ORCHIPS, Salisb. Gen. Pl. Fragm. 21 (1866).

PLATYESTES, Salisb. l. c. (1866).

SCILLOPSIS, Lem. in Illustr. Hort. ii. (1855) Misc. 96; iii. (1856) 33.

TRIALLOSIA, Rafin. Fl. Tellur. iii. 60 (1836).

*albida*, Tratt. Obs. Bot. Tab. 162 = *contaminata*.

*aloides*, Pers. Syn. i. 377 = *tricolor*.

*anguinea*, Sweet, Hort. Brit. ed. I. 420. — Afr. austr.

*angustifolia*, Jacq. Coll. Suppl. 47 = *contaminata*.

*aurca*, Lindl. in Loud. Encyc. Pl. 1543 = *tricolor*.

*bicolor*, Lodd. Bot. Cab. t. 1129 = *violacea*.

*bifolia*, Ker-Gawl. in Bot. Mag. t. 1611 = *isopetala*.

*botryoides*, Tratt. Obs. Bot. Tab. t. 140 = *purpureo-coerulea*.

*Bowieana*, Baker, in Journ. Linn. Soc. xi. (1871) 410. — Afr. austr.

*campanulata*, Baker, in Journ. Bot. xii. (1874) 6. — Afr. austr.

*carnosa*, Baker, in Journ. Linn. Soc. xi. (1871) 407. — Afr. austr.

*contaminata*, [Soland. in] Ait. Hort. Kew. ed. I. i. 461. — Afr. austr.

*convallarioides*, Baker, in Journ. Linn. Soc. xi. (1871) 407. — Afr. austr.

*Cooperi*, Baker, l. c. 409. — Afr. austr.

*declinata*, F. G. Dietr. Vollst. Lexic. Gaertn. Nachtr. iv. 292 = *pustulata*.

*fistulosa*, Baker, in Gard. Chron. (1884) i. 668. — Afr. austr.

*flava*, Andr. Bot. Rep. t. 456 = *tricolor*.

*fragrans*, Andr. l. c. t. 302. — Afr. austr.

*fragrans*, Jacq. Hort. Schoenb. i. 43. t. 82 = *versicolor*.

*glauca*, Jacq. Coll. Suppl. 39. — Afr. austr.

*graminifolia*, Soland. ex Baker, in Journ. Linn. Soc. xi. (1871) 398 = *Dipcadi hyacinthoides*.

*hirta*, Thunb. Prod. Pl. Cap. 64. — Afr. austr.

*hyacinthoides*, Jacq. Coll. Suppl. 58 = *contaminata*.

*hyacinthoides*, Lam. Encyc. iii. 373 = *orchioideis*.

*isopetala*, Jacq. l. c. 68. — Afr. austr.

*juncifolia*, Baker, in Journ. Linn. Soc. xi. (1871) 409. — Afr. austr.

*lancaefolia*, Jacq. Coll. Suppl. 69; Ic. t. 402 = *Scilla lanceifolia*.

*latifolia*, Tratt. Obs. Bot. Tab. 142. — Afr. austr. ?

*lilacina*, Baker, in Gard. Chron. (1884) i. 668. — Afr. austr.

*lilliflora*, Jacq. Coll. Suppl. 66. — Afr. austr.

*linguiformis*, Lam. Encyc. iii. 373 = *pendula*, *rubida*.

LACHENALIA :—

*macrophylla*, Lem. Illustr. Hort. ii. (1855) Misc. 99 = *tricolor*.

*maculata*, Tratt. Obs. Bot. Tab. t. 168 = *Scilla lanceifolia*.

*mediana*, Jacq. Coll. iii. 242. — Afr. austr.

*mutabilis*, Sweet, Hort. Brit. ed. I. 420 = *orchioideis*.

*Nelsoni* ×, Hort. — Cf. Gard. Chron. (1882) 366; (1884) i. 412.

*nervosa*, Ker-Gawl. in Bot. Mag. t. 1497. — Afr. austr.

*odoratissima*, Baker, in Gard. Chron. (1884) i. 668. — Afr. austr.

*orchioideis*, [Soland. in] Ait. Hort. Kew. ed. I. i. 460. — Afr. austr.

*orthopetala*, Jacq. Coll. iii. 240. — Afr. austr.

*pallida*, [DC. in] Red. Lil. t. 22 = *lucida*.

*pallida*, [Soland. in] Ait. Hort. Kew. ed. I. i. 460. — Afr. austr.

*patens*, Hort. ex Andr. Bot. Rep. sub t. 202. — Hab. ?

*patula*, Jacq. Coll. iv. 149. — Afr. austr.

*pendula*, [Soland. in] Ait. Hort. Kew. i. 461. — Afr. austr.

*pulchella*, Kunth, Enum. Pl. iv. 284 = *orchioideis*.

*punctata*, Jacq. Coll. ii. 323 = *rubida*.

*purpurea*, Jacq. l. c. Suppl. 65 = *versicolor*.

*purpureo-coerulea*, Jacq. l. c. 63. — Afr. austr.

*pusilla*, Eckl. ex Kunth, Enum. Pl. iv. 283 = *reflexa*.

*pusilla*, Jacq. Coll. Suppl. 71. — Afr. austr.

*pustulata*, Berg. ex Kunth, Enum. Pl. iv. 284 = *orchioideis*.

*pustulata*, Jacq. Coll. iii. 244. — Afr. austr.

*pyramidalis*, Dehnh. in Rev. Napol. i. iii. 162; ex Walp. Ann. i. 853. — Afr. austr.

*quadricolor*, Jacq. Coll. Suppl. 62 = *tricolor*.

*racemosa*, Ker-Gawl. in Bot. Mag. t. 1517. — Afr. austr.

*ramosa*, Lam. Encyc. iii. 373 = *Phormium tenax*.

*reclinata*, F. G. Dietr. Vollst. Lexic. Gaertn. Nachtr. iv. 292 = *pustulata*.

*reflexa*, Andr. Bot. Rep. t. 299 = *Scilla lanceolata*.

*reflexa*, Thunb. Prod. Pl. Cap. 64. — Afr. austr.

*rosea*, Andr. Bot. Rep. t. 296 = *isopetala*.

*rubida*, Jacq. Coll. Suppl. 60. — Afr. austr.

*sanguinolenta*, Willd. ex Kunth, Enum. Pl. iv. 286 = *isopetala*.

*serosa*, Steud. Nom. ed. II. ii. 2, sphalm. = seq.

*serotina*, Willd. Sp. Pl. ii. 175 = *Dipcadi erythraeum*.

*sessiliflora*, Andr. Bot. Rep. t. 460 = *glauca*.

*sessilifolia*, Baker, in Journ. Linn. Soc. xi. (1871) 405, err. typ. = *praec.*

*speciosa*, F. G. Dietr. Vollst. Lexic. Gaertn. ix. 358 = *Dipcadi glaucum*.

*tenella*, Schneev. ex Steud. Nom. ed. I. 459 (Quid ?). — Hab. ?

*tigrina*, Jacq. Coll. Suppl. 67 = *rubida*.

*trichophylla*, Baker, in Journ. Bot. xii. (1874) 368. — Afr. austr.

*tricolor*, Jacq. in Nov. Act. Helv. i. (1787) 39. — Afr. austr.

*unicolor*, Eckl. ex Kunth, Enum. Pl. iv. 284 = *orchioideis*.

*unicolor*, Jacq. Coll. Suppl. 61 = *versicolor*.

*uniflora*, Jacq. Hort. Schoenb. i. 43. — Afr. austr.

*ustulata*, Banks, ex Schult. f. Syst. vii. 601 = *orthopetala*.

*versicolor*, Baker, in Journ. Linn. Soc. xi. (1871) 409. — Afr. austr.

*violacea*, Jacq. Coll. iv. 147. — Afr. austr.

*viridis*, Thunb. Prod. Pl. Cap. 64 = *Dipcadi filamentosum*.

*Wrightii*, Baker, in Journ. Bot. xvi. (1878) 322. — Afr. austr.

*Zeyheri*, Baker, in Journ. Linn. Soc. xi. (1871) 407. — Afr. austr.

LACHNAEA, Linn. Gen. ed. II. 165 (1742). THYMELAEACEAE, Benth. & Hook. f. iii. 196.

LACHARA, Linn. Syst. ed. II. 22 (1740).

RADOJITSKYA, Turcz. in Bull. Soc. Nat. Mosc. xxv. (1852) ii. 176.

*alpina*, Meissn. in DC. Prod. xiv. 578. — Afr. austr.

*ambigua*, Meissn. in Linnaea, xiv. (1840) 417. — Afr. austr.

*aurca*, Eckl. & Zeyh. ex Meissn. in DC. Prod. xiv. 576. — Afr. austr.

*axillaris*, Meissn. in Linnaea, xiv. (1840) 422. — Afr. austr.

*Burchellii*, Meissn. l. c. 420. — Afr. austr.

*buxifolia*, Eckl. & Zeyh. ex Meissn. in DC. Prod. xiv. 575 = *macrantha*.

LACHNAEA :—

*buxifolia*, Lam. Encyc. iii. 373 = *Gnidia filamentosa*.

*capitata*, Crantz, Inst. i. 129. — Afr. austr.

*ciliata*, Crantz, l. c. = *Cryptadenia ciliata*.

*conglomerata*, Eckl. & Zeyh. ex Meissn. in DC. Prod. xiv. 578 = *capitata*.

*conglomerata*, Linn. Sp. Pl. 560 = *Passerina ericoides*.

*crassifolia*, Meissn. in DC. Prod. xiv. 579 = *diosmoides densiflora*, Meissn. l. c. 578. — Afr. austr.

*diosmoides*, Meissn. in Linnaea, xiv. (1840) 418. — Afr. austr.

*dodecandra*, Crantz, Inst. i. 129 = *Struthiola erecta*.

*eriocephala*, Linn. Sp. Pl. 560 = *Lasiosiphon eriocephalus*.

*ericoides*, Meissn. in DC. Prod. xiv. 579. — Afr. austr.

*filamentosa*, Meissn. in Linnaea, xiv. (1840) 410. — Afr. austr.

*filiformis*, Crantz, Inst. i. 129 = *Passerina filiformis*.

*glauca*, Salisb. Parad. Lond. t. 109 = *filamentosa*.

*globulifera*, Meissn. in Linnaea, xiv. (1840) 412. — Afr. austr.

*gracilis*, Meissn. l. c. 421. — Afr. austr.

*grandiflora*, Baill. Hist. Pl. vi. 107 = *Cryptadenia grandiflora*.

*hirsuta*, Crantz, Inst. i. 129 = *Thymelaea hirsuta*.

*laevigata*, Crantz, l. c. = *Gnidia oppositifolia*.

*macrantha*, Meissn. in DC. Prod. xiv. 575. — Afr. austr.

*nervosa*, Meissn. in Linnaea, xiv. (1840) 579. — Afr. austr.

*paleacea*, Banks, ex Wikstr. in Vet. Akad. Handl. Stockh. (1818) 324 = *Passerina paleacea*.

*penicillata*, Meissn. in Linnaea, xiv. (1840) 421. — Afr. austr.

*phyllicoides*, Lam. Encyc. iii. 374 = *Passerina glomerata*.

*purpurea*, Andr. Bot. Rep. t. 293 = *Lasiosiphon eriocephalus*.

*sericea*, Crantz, Inst. i. 129 = *Gnidia sericea*.

*sphaerocephala*, Burm. f. Fl. Cap. Prod. 12 = *Lasiosiphon eriocephalus*.

*striata*, Meissn. in Linnaea, xiv. (1840) 415. — Afr. austr.

*uniflora*, Crantz, Inst. i. 130 = *Cryptadenia uniflora*.

LACHNAGROSTIS, Trin. Fund. Agrost. 128 (1820) = *Deyouxia*, Clar. (Gramin.).

*aemula*, Nees, ex Hook. f. Handb. N. Zeal. Fl. 329 = *D. Forsteri*.

*Billardieri*, Trin. Gram. Unif. 217 = *D. Billardieri*.

*Chamissonis*, Trin. l. c. 216 = *D. Chamissonis*.

*ciliata*, Nees, ex Steud. Syn. Pl. Gram. 193 = *Calamagrostis ciliata*.

*ciliata*, Nees, ex Trin. in Mém. Acad. Pétersb. Sér. VI. vi. ii. (1845) 373 = *Agrostis ciliata*.

*filiformis*, Trin. Fund. Agrost. 128 = *D. Forsteri*.

*Forsteri*, Trin. Gram. Unif. 217 = *D. Forsteri*.

*Gussonis*, Trin. Ic. xx. t. 243 = *Triplachne nitens*.

*Hookeri*, Nees, ex Steud. Syn. Pl. Gram. 173 = *D. Royleana* (in Addend.).

*Hookeriana*, Nees, ex Steud. l. c. 192 = *Calamagrostis Hookeriana*.

*plebeia*, Trin. Gram. Unif. 217 = *D. Forsteri*.

*phleoides*, Nees & Meyen, in Nov. Act. Nat. Cur. xix. Suppl. i. (1843) 146 = *Calamagrostis phleoides*.

*Preissii*, Nees, in Lehm. Pl. Preiss. ii. 97 = *D. Forsteri-retrofracta*, Trin. Fund. Agrost. 128 = *D. Forsteri*.

*Royleana*, Steud. Syn. Pl. Gram. 173 = *D. Royleana* (in Addend.).

*Roylei*, Nees, ex Steud. l. c. 193 = *Calamagrostis Royleana*.

*rudis*, Trin. Gram. Unif. 217 = *D. scabra*.

*scabra*, Nees, ex Steud. Nom. ed. II. i. 250 = *D. scabra-Willdenowii*, Trin. in Hook. Lond. Journ. Bot. ii. (1843) 412 = *D. Forsteri*.

LACHNANTHES, Ell. Sketch, i. 47 (1817). HABMODORACEAE, Benth. & Hook. f. iii. 674.

CAMDERIA, Dum. Anal. Fam. 80 (1829).

GYROTHECA, Salisb. in Trans. Hort. Soc. i. (1812) 327.

HERITIERA, J. F. Gmel. Syst. ii. 113 (1791).

*tinctoria*, Ell. Sketch, i. 47. — Am. bor.

LACHNASTOMA, Korth. in Nederl. Kruidk. Arch. ii. ii. (1851) 201 = *Coffea*, Linn. (Rubiace.).

*triflorum*, Korth. l. c. = *C. khasiana*.

LACHNEA, Linn. Phil. Bot. 33 (1751) = *Lachnaea*, Linn. (Thymel.).



- LACHNIA, Baill. Hist. Pl. vi. 107 (1875) = praec.
- LACHNOCAPSA**, Balf. f. in Proc. Roy. Soc. Edinb. xi. (1882) 500. *CRUCIFERAE*.  
spatulata, Balf. f. l. c. 501.—Ins. Socotra.
- LACHNOCAULON**, Kunth, Enum. Pl. iii. 497 (1841). *ERIOCAULEAE*, Benth. & Hook. f. iii. 1024.  
*Beyrichianum*, Sporl. ex Koern. in Linnaea, xxvii. (1854) 567 = Michauxii.  
diandrum, Heurck & Muell. Arg. in Heurck, Obs. Bot. 108.—Texas.  
*digynum*, Koern. in Linnaea, xxvii. (1854) 570 = Michauxii.  
glabrum, Koern. l. c. 568.—Am. bor.  
Michauxii, Kunth, Enum. Pl. iii. 497.—Am. bor.
- LACHNOCEPHALUS**, Turcz. in Bull. Soc. Nat. Mosc. xxii. (1849) ii. 36 = *Mallophora*, Endl. (Verbenac.).  
lepidotus, Turcz. l. c. = *M. globiflora*.
- LACHNOCHLOA**, Steud. in Flora, xxxiii. (1850), nomen; Syn. Pl. Gram. 5 (1855) ('Genus delendum')  
Benth. & Hook. f. Gen. iii. 1096.  
pilosa, Steud. ll. cc.—Afr. trop.
- LACHNOLEPIS**, Miq. in Ann. Mus. Bot. Lugd. Bat. i. 182 (1863) = *Gyrinops*, Gaertn. (Thymel.).  
moluccana, Miq. l. c.—Ins. Molucc.
- LACHNOLOMA**, Bunge, Del. Sem. Hort. Dorpat. (1843), p. viii; et in Linnaea, xviii. (1844) 154. *CRUCIFERAE*, Benth. & Hook. f. i. 98.  
Lehmanni, Bunge, ll. cc.—Turkest.
- LACHNOPETALUM**, Turcz. in Bull. Soc. Nat. Mosc. xxi. (1848) i. 571 = *Ratonia*, DC. (Sapind.).  
glabrum, Turcz. l. c.—Ins. Philipp.
- LACHNOPHYLLUM**, Bunge, in Mém. Sav. Etr. Pétersb. vii. (1847) 327 (Rel. Lehm. 151). *COMPOSITAE*, Benth. & Hook. f. ii. 279.  
gossypinum, Bunge, ll. cc.—Turkest.  
Noëanum, Boiss. Diagn. Ser. II. iii. 17.—Persia.
- LACHNOPODIUM**, Blume, in Flora, xiv. (1831) 477 = *Otanthra*, Blume (Melastom.).  
bracteatum, Blume, Mus. Bot. Lugd. Bat. i. 56 = *O. bracteata*.  
rubro-limbatum, Blume, in Flora, xiv. (1831) 477 = *O. rubro-limbata*.
- LACHNOPYLIS**, Hochst. in Flora, xxvi. (1843) 77 = *Nuxia*, Lam. (Loganiac.).  
oppositifolia, Hochst. l. c. = *N. oppositifolia*.  
ternifolia, Hochst. l. c. = *N. congesta*.
- LACHNORHIZA**, A. Rich. Fl. Cub. Fanerog. ii. 34 (1853). *COMPOSITAE*, Benth. & Hook. f. ii. 231.  
asteroides, Griseb. Cat. Pl. Cub. 152.—Cuba.  
piloselloides, A. Rich. Fl. Cub. Fanerog. ii. 34.—Cuba.
- LACHNOSIPHONIUM**, Hochst. in Flora, xxv. (1842) 236 = *Randia*, Linn. (Rubiace.).  
obovatum, Hochst. l. c. 238 = *R. Lachnosiphonium*.
- LACHNOSPERMUM**, Willd. Sp. Pl. iii. 1787 (1803). *COMPOSITAE*, Benth. & Hook. f. ii. 325.  
CARPHOLOMA, D. Don, in Mem. Wern. Soc. v. (1826) 555.  
ericifolium, Willd. Sp. Pl. iii. 1787.—Afr. austr.  
ericoides, Harv. in Harv. & Sond. Fl. Cap. iii. 272 = praec.  
fasciculatum, Baill. Hist. Pl. viii. 183 = ericifolium.
- LACHNOSTACHYS**, Hook. Ic. Pl. tt. 414, 415 (1842). *VERBENACEAE*, Benth. & Hook. f. ii. 1139.  
PYCNOLACHNE, Turcz. in Bull. Soc. Nat. Mosc. (1863) ii. 215.  
WALCOTTIA, F. Muell. Fragm. i. 241 (1859).  
albicans, Hook. Ic. Pl. t. 414.—Austral.  
bracteosa, F. Muell. Fragm. viii. 49 = *Newcastlia bracteosa*.  
Cliftoni, F. Muell. l. c. ix. 3.—Austral.  
ferruginea, Hook. Ic. Pl. t. 415.—Austral.  
verbascofolia, F. Muell. Fragm. vi. 158.—Austral.  
Walcottii, F. Muell. l. c. ii. 140.—Austral.
- LACHNOSTOMA**, H. B. & K. Nov. Gen. et Sp. iii. 198. t. 232 (1818). *ASCLEPIADEAE*, Benth. & Hook. f. ii. 767.  
IRATIA, Decne. in DC. Prod. viii. 599 (1844).  
arizonicum, A. Gray, in Proc. Am. Acad. xx. (1885) 296.—Arizona.  
Balbisii, Decne. in DC. Prod. viii. 602 = *Pherotrichis villosa*.  
hastulatum, A. Gray, in Proc. Am. Acad. xi. (1876) 87 = *Gonolobus hastulatus*.  
lasiolepis, Hemsl. Biol. Centr. Am. Bot. ii. 335.—Guatemala.  
maritimum, Nichols. Dict. Gard. ii. 226.—Venezuela.  
nigrum, Decne. in DC. Prod. viii. 602.—Bras.  
ovatum, Turcz. in Bull. Soc. Nat. Mosc. xxv. (1852) ii. 318.—Cuba.  
parviflorum, Torr. Bot. Mex. Bound. 165 = *Gonolobus parviflorus*.  
prostratum, Decne. in DC. Prod. viii. 602 = *Gonolobus prostratus*.  
tigrinum, H. B. & K. Nov. Gen. et Sp. iii. 199. t. 232.—N. Granat.
- LACHNOSTOMA**, Korth. ex Flora, xxxiv. (1851) ii. 536 = *LACHNASTOMA*, Korth. = *Coffea*, Linn. (Rubiace.).
- LACHNOSTYLIS**, Turcz. in Bull. Soc. Nat. Mosc. xix. (1846) ii. 503. *EUPHORBIACEAE*, Benth. & Hook. f. iii. 269.  
capensis, Turcz. l. c.—Afr. austr.  
hirta, Muell. Arg. in DC. Prod. xv. ii. 225 = capensis.  
minor, Sond. in Linnaea, xxxiii. (1850) 132 = capensis.
- LACHNOTHALAMUS**, F. Muell. Fragm. iii. 156 (1863) = *Chthonocephalus*, Steetz (Compos.).  
tomentellus, F. Muell. l. c. = *C. tomentellus*.
- LACHRYMA-JOB**, Noronha, in Verb. Batav. Gen. v. (1790) ed. I. Art. iv. 19 = *Coix*, Linn. (Gramin.).
- LACHRYMARIA**, Heist. Syst. 12 (1748) = praec.
- LACIMARIA**, Hill, Veg. Syst. iv. 49 (1763) = *Liatris*, Schreb. (Compos.).  
scariosa, Hill, Hort. Kew. 70 = *L. scariosa*.  
squarrosa, Hill, l. c. = *L. squarrosa*.
- LACIS**, Dulac, Fl. Hautes-Pyr. 347 (1867) = *Trinia*, Hoffm. (Umbellif.).  
vulgaris, Dulac, l. c. = *T. vulgaris*.
- LACIS**, Schreb. Gen. 366 (1789), partim; Lindl. Introd. Nat. Syst. ed. II. 442 (1836). *PODOSTEMACEAE*, Benth. & Hook. f. iii. 109.  
aspera, Bong. in Mém. Acad. Pétersb. Sér. VI. iii. ii. (1835) 73 = *Mourera aspera*.  
aspera, Rausch. Nom. Bot. ed. III. 158 = *Mourera fluviatilis*.  
Bongardi, Tul. Podost. Monog. 69 = *monadelpha ceratophylla*, Bong. in Mém. Acad. Pétersb. Sér. VI. iii. ii. (1835) 78 = *Podostemon Ceratophyllum*.  
Chrysanthemum, Schnizl. Ic. t. 85 (= *Neolacis Richardiana*).—Guian.  
Dicraea, Steud. Nom. ed. II. ii. 2 = *Podostemon minutiflorus*, *Dicraea imbricata*.  
disticha, Cham. in Linnaea, viii. (1833) 653 = *Podostemon distichus*.  
fallacissima, Bisch. in Nov. Act. Nat. Cur. xvii. ii. (1835) 963 = *Apinagia Willdenowii*.  
fluviatilis, J. G. Gmel. Syst. 834; Willd. Sp. Pl. ii. 1225 = *Mourera fluviatilis*.  
foeniculacea, Bong. in Mém. Acad. Pétersb. Sér. VI. iii. ii. (1835) 74 = *Marathrum foeniculaceum*.  
foeniculacea, Schlecht. & Cham. in Linnaea, vi. (1831) 42 = *Marathrum Schiedeanaum*.  
fucoides, Mart. Nov. Gen. et Sp. i. 5. t. 2 = *Apinagia fucoides*.  
membranacea, Bong. in Mém. Acad. Pétersb. Sér. VI. iii. ii. (1835) 76 = *Apinagia membranacea*.  
monadelpha, Bong. l. c. 78.—Bras.  
pygmaea, Bong. l. c. 77 = *Apinagia pygmaea*.  
Riedelii, Bong. l. c. 75 = *Apinagia Riedelii*.  
ruppioides, Bong. l. c. 78 = *Apinagia ruppioides*.  
Schiedeana, Cham. in Linnaea, ix. (1834) 504. t. 6 = *Marathrum Schiedeanaum*.  
Wallichii, Steud. Nom. ed. II. ii. 2 = *Podostemon Wallichii*.
- LACISTEMA**, Sw. Prod. Veg. Ind. Occ. 12 (1788). *LACISTEMACEAE*, Benth. & Hook. f. iii. 413.  
DIDYMANDRA, Willd. Sp. Pl. iv. 971 (1805).  
NEMATOSPERMUM, Rich. in Act. Soc. Hist. Nat. Par. i. (1792) 105.  
SYNZYGANTHERA, Ruiz & Pav. Prod. Fl. Per. et Chil. 137. t. 50 (1794).  
alterum, Spreng. Neue Entdeck. iii. 20.—Am. trop.  
angustum, Schnizl. in Mart. Fl. Bras. iv. i. 283. t. 80.—Bras.  
*Berterianum*, Schult. Mant. i. 66 = alterum.  
Blancheti, A. DC. in DC. Prod. xvi. ii. 592.—Bras.  
coriaceous, A. DC. l. c. 593.—Bras.  
ellipticum, Schnizl. in Mart. Fl. Bras. iv. i. 285.—Bras.  
elongatum, Schnizl. l. c. 282 = myricoides.  
floribundum, Miq. in Linnaea, xviii. (1844) 24.—Am. trop.  
grandifolium, Schnizl. in Mart. Fl. Bras. iv. i. 284.—Bras.  
intermedium, Schnizl. l. c. 281. t. 81. f. 2.—Bras.  
lucidum, Schnizl. l. c. 282. t. 79. f. 5.—Bras.  
myricoides, Sw. Prod. Veg. Ind. Occ. 12.—Am. trop.  
oblongum, Spreng. Syst. i. 124 = myricoides.  
Poeppigii, A. DC. in DC. Prod. xvi. ii. 593.—Am. trop.  
polystachyum, Schnizl. in Mart. Fl. Bras. iv. i. 284. t. 78.—Bras.  
pubescens, Mart. Nov. Gen. et Sp. i. 155. t. 94.—Bras.  
purpureum, A. DC. in DC. Prod. xvi. ii. 593.—Peruv.  
recurvum, Schnizl. in Mart. Fl. Bras. iv. i. 283. t. 81. f. 4.—Bras.  
robustum, Schnizl. l. c. 281. t. 77.—Bras.  
rostratum, Schnizl. ex A. DC. in DC. Prod. xvi. ii. 593 = recurvum.  
serrulatum, Mart. Nov. Gen. et Sp. i. 156. t. 95.—Bras.
- LACMELLIA**, Karst. in Linnaea, xxviii. (1856) 449. *APOCYNACEAE*, Benth. & Hook. f. ii. 694.  
ZSCHOKKEA, Muell. Arg. in Mart. Fl. Bras. vi. i. 20. tt. 6, 7 (1860).  
edulis, Karst. l. c. 450.—N. Granat.  
floribunda, Benth. & Hook. f. Gen. ii. 674.—Am. trop.  
lucida, Miers, Apocyn. S. Am. 14.—Am. trop.
- LACRYMA**, Medic. Phil. Bot. i. 177 (1789) = *Coix*, Linn. (Gram.).
- LACRYMA-JOB**, Tourn. ex Linn. Gen. ed. I. 280 (1737) = praec.
- LACTARIA**, Rumpf, ex Rafin. Sylva Tellur. 162 (1838); Miq. Fl. Ind. Bat. ii. 414 (1856) = *Ochrosia*, Juss. (Apocyn.).  
Ackerlingae, Teijsm. & Binn. in Tijdschr. Nederl. Ind. xxix. (1867) 249 = *O. Ackerlingae*.  
calocarpa, Hassk. in Nederl. Kruidk. Arch. iv. (1859) 9 = *O. elliptica*.  
coccinea, Teijsm. & Binn. in Tijdschr. Nederl. Ind. xxix. (1867) 249 = *O. coccinea*.  
Moorei, F. Muell. Fragm. iii. 110 = *O. Moorei*.  
salubris, Rafin. Sylva Tellur. 162 = *O. borbonica*.
- LACTORIS**, Phil. in Verh. Zool.-Bot. Ges. Wien, xv. (1865) 521. t. 13. *PIPERACEAE*, Benth. & Hook. f. iii. 127.  
ANSONIA, Bert. ex Hemsl. Bot. Challenger, i. 111. 53 (1884).  
fernandeziana, Phil. in Verh. Zool.-Bot. Ges. Wien, xv. (1865) 523.—Ins. J. Fernand.
- LACTUCA**, [Tourn.] Linn. Syst. ed. I (1735). *COMPOSITAE*, Benth. & Hook. f. ii. 524.  
AGATHYSUS, D. Don, in Edinb. N. Phil. Journ. (1828-29) 810.  
BRACHYRAMPHUS, DC. Prod. vii. 176 (1838).  
CEPHALORHYNCHUS, Boiss. Diagn. Ser. I. iv. 28 (1844).  
CHORISMA, D. Don, in Edinb. N. Phil. Journ. (1828-29) 308.  
CHORSIS, DC. Prod. vii. 177 (1838).  
CICERBITA, Wallr. Sched. Crit. Fl. Hal. 433 (1822).  
CYANOSERIS, Schur, Enum. Pl. Transs. 369 (1866).  
DUBYAEA, DC. Prod. vii. 247 (1838).



## LACTUCA:—

- GALATHENIUM, Nutt. in Trans. Am. Phil. Soc. N. S. vii. (1841) 442.  
 IKERIS, Cass. in Dict. Sc. Nat. xxiv. 49 (1822).  
 LACTUCOPSIS, Sch. Bip. ex Vis. in Mem. Ist. Venet. xv. (1870) 5 (Vis. & Panç. Pl. Serb. Rar. Dec. iii. 5).  
 MELANOSERIS, Decne. in Jacquem. Voy. Bot. 101. t. 109 (1844).  
 MICRAUCHENIA, Froel. in DC. Prod. vii. 239 (1838).  
 MULGEDIUM, Cass. in Dict. Sc. Nat. xxxiii. 296 (1824).  
 MYCELIS, Cass. l. c. 483 (1824).  
 PHAENIXOPUS, Cass. l. c. xxxix. 391 (1826).  
 PHAENOPUS, DC. Prod. vii. 176 (1838).  
 PYRRHOPAPPUS, A. Rich. Tent. Fl. Abyss. i. 463 (1847).  
 STEPTORHAMPHUS, Bunge, in Mém. Sav. Etr. Pétersb. vii. (1847) 381 (Rel. Lehm. 205).  
 WIESTIA, Sch. Bip. in Herb. & Winckl. Jahrb. Pharm. iv. (1841) 154, in nota.  
 abyssinica, Fresen. in Mus. Senckenb. iii. (1839) 72.—Abyssin.  
 acanthifolia, Benth. & Hook. f. Gen. ii. 525.—Ins. Creta.  
 aculeata, Boiss. Fl. Orient. iii. 809.—As. Min.  
 acuminata, Spreng. Syst. iii. 659.—Am. bor.  
 adenophora, Boiss. & Kotschy, in Boiss. Fl. Orient. iii. 814.—Armen.  
 adulteriana, Gren. & Godr. Fl. Fr. ii. 319.—saligna.  
 alabamensis, Bertol. in Nov. Comm. Acad. Bonon. vii. (1844) 200.—Am. bor.  
 albana, C. A. Mey. Verz. Pfl. Cauc. 56.—racemosa.  
 albicaulis, Boiss. Fl. Orient. iii. 809.—L. Scariola.  
 albiflora, Maxim. in Bull. Acad. Pétersb. xix. (1874) 531.—Japon.  
 alpina, Benth. & Hook. f. Gen. ii. 525.—Europ.  
 altaica, Fisch. & Mey. in Ind. Sem. Hort. Petrop. xi. 78.—Reg. altaic.  
 altissima, Bieb. Fl. Taur. Cauc. ii. 242.—sagittata.  
 ambigua, Hort. ex G. Don, in Sweet, Hort. Brit. ed. III. 410.—deltoidea.  
 ambigua, Schrad. Obs. in Cat. Hort. Gotting. (1834) = virosa.  
 amurensis, Herder, Fl. Radd. iii. 4. p. 29 = Raddeana.  
 amurensis, Regel & Maxim. in Ind. Sem. Hort. Petrop. (1857) 42 = brevisrostris, Champ.  
 angulata, Rafin. New Fl. Am. iv. 83 (Quid?).—Am. bor.  
 angustana, Auct. = angustana.  
 angustifolia, Gillib. Fl. Lituani. l. 234.—saligna.  
 angustifolia, Lam. ex Steud. Nom. ed. I. 460.—L. Scariola.  
 arabica, Faub. & Spach, Illustr. iii. 115.—Arab.  
 armena, Boiss. Fl. Orient. iii. 808.—quercina.  
 arvensis, Edgew. in Trans. Linn. Soc. xx. (1846) 79 = dissecta.  
 atlantica, Pomel, Nouv. Mat. Fl. Atl. 265.—Alger.  
 augustana, All. Fl. Pedem. i. 224.—L. Scariola.  
 augustana, Reichb. ex Nym. Consp. 435.—sagittata.  
 auriculata, Aitch. in Journ. Linn. Soc. xix. (1882) 173.—L. Scariola.  
 auriculata, DC. Prod. vii. 140.—Reg. Himal.  
 autumnalis, Bernh. Syst. Verz. Erf. 140.—Leontodon autumnalis.  
 axillaris, Rafin. New Fl. Am. iv. 83 (Quid?).—Am. bor.  
 Benthamii, C. B. Clarke, Comp. Ind. 273.—Reg. Himal.  
 bialata, Griff. Notul. iv. 247.—brevirostris, Champ.  
 bracteata, Hook. f. & Thoms. ex C. B. Clarke, Comp. Ind. 270.—Reg. Himal.  
 bracteata, Wall. Cat. n. 3243.—L. Scariola.  
 brassicaefolia, Boiss. Diagn. Ser. I. xi. 49.—Persia.  
 brevisrostra, Dulac, Fl. Hautes-Pyr. 494.—L. Plumieri.  
 brevisrostris, Champ. ex Benth. in Hook. New Journ. iv. (1852) 237.—As. or.  
 brevisrostris, Fenal, in Kotschy, Reise Cilic. Taur. 384.—As. Min.  
 Brunoniana, C. B. Clarke, Comp. Ind. 266.—graciliflora.  
 canadensis, A. Gray, Man. Bot. N. U. St. 803.—hirsuta.  
 canadensis, Linn. Syst. ed. X. 1193.—Am. bor.  
 canescens, Regel & Schmalh. in Act. Hort. Petrop. vi. (1879) 324.—Turkest.  
 capensis, Thunb. Prod. Pl. Cap. 139.—Afr. austr.

## LACTUCA:—

- capitata, DC. Prod. vii. 138.—sativa.  
 caroliniana, Walt. Fl. Carol. 193.—canadensis.  
 cataonica, Boiss. & Haussk. in Boiss. Fl. Orient. iii. 815.—As. Min.  
 caucasica, C. Koch, in Linnaea, xvii. (1843) 275.—saligna.  
 cernua, Jacquem. Voy. Bot. 100.—Prenanthes violaeifolia.  
 Chaixii, Vill. Prosp. 32.—sagittata.  
 chondrillaeflora, Bor. Fl. Centr. Fr. ed. II. 312.—Europ. austr.  
 chondrilloides, Steud. Nom. ed. II. ii. 3.—prenanthoides.  
 cichoriifolia, DC. Fl. Fr. Suppl. 434.—perennis.  
 Clarkei, Hook. f. Fl. Brit. Ind. iii. 406.—Reg. Himal.  
 coerulea, Reichb. Fl. Germ. Excurs. 855.—Tyrol.  
 coriacea, Sch. Bip. in Linnaea, xv. (1841) 725.—L. Scariola.  
 cracoviensis, Bueck, ex Nym. Consp. 435.—saligna.  
 crambifolia, Boiss. Fl. Orient. iii. 806.—Turkest.  
 crassifolia, Baif. f. in Proc. Roy. Soc. Edinb. xi. (1882) 842.—Ins. Socotr.  
 cretica, Desf. in Ann. Mus. Par. xi. (1808) 160.—Graecia; As. Min.  
 crispata, Roth, Bot. Abh. 24.—L. Scariola.  
 cyanea, C. Koch, in Linnaea, xxiii. (1850) 671.—saligna.  
 debilis, Benth. & Hook. f. Gen. ii. 526.—Japon.  
 decipiens, C. B. Clarke, Comp. Ind. 266.—Reg. Himal.  
 decorticata, Forsk. Fl. Aegypt. Arab. 216.—Reg. Mediterr.  
 Deggeriana, Hegetschw. Fl. Schw. 759.—Helvet.  
 deltoidea, DC. ex C. A. Mey. Vers. Pfl. Cauc. 56.—Reg. Caucas.  
 denticulata, Maxim. in Bull. Acad. Pétersb. xix. (1874) 529.—Japon.  
 dissecta, D. Don, Prod. Fl. Nep. 164.—Reg. Himal.  
 Dregana, DC. Prod. vii. 137.—Afr. austr.  
 dubia, Jord. Pugill. 119.—L. Scariola.  
 Dubyaca, C. B. Clarke, Comp. Ind. 271.—Reg. Himal.  
 elata, Salisb. Prod. 180.—L. Scariola.  
 elongata, Muhl. ex Willd. Sp. Pl. iii. 1525.—canadensis.  
 erysimifolia, DC. Prod. vii. 140.—muralis.  
 esculenta, Salisb. Prod. 180.—sativa.  
 Fischeriana, DC. Prod. vii. 135.—Sibir.  
 fistulosa, Rafin. Fl. Ludov. 58.—Am. bor.  
 flava, Forsk. Fl. Aegypt. Arab. 143.—Launsea nudicaulis.  
 flavida, Jord. Cat. Jard. Dijon (1848), 26.—virosa.  
 floridana, Gaertn. Fruct. ii. 362.—Am. bor.  
 formosana, Maxim. in Bull. Acad. Pétersb. xix. (1874) 525.—China; Formosa.  
 fragilis, Asso, Syn. Stirp. Arag. 108 (= Zollikoferia resedifolia).—Hispan.  
 glabra, DC. in Wight, Contrib. 26.—Crepis acaulis.  
 glandulifera, Hook. f. in Journ. Linn. Soc. vii. (1864) 203.—Afr. trop.  
 glareosa, Schott & Kotschy, in Boiss. Fl. Orient. iii. 812.—Cilicia.  
 glaucifolia, Boiss. l. c. iii. 813.—Persia.  
 goracensis, Sch. Bip. in Flora, xxv. (1842) 422.—Afr. trop.  
 graciliflora, DC. Prod. vii. 139.—Reg. Himal.; Malaya.  
 gracilis, DC. l. c. 140.—Reg. Himal.  
 graeca, Boiss. Fl. Orient. iii. 812.—Graecia.  
 graminea, Spreng. Syst. iii. 659.—seq.  
 graminifolia, Michx. Fl. Bor. Am. ii. 85.—Am. bor.  
 hastata, DC. Prod. vii. 139.—Ind. or.  
 Heynana, DC. l. c. 140.—Ind. or.  
 hirsuta, Muhl. ex Nutt. Gen. Am. ii. 124.—Am. bor.  
 hispida, DC. Prod. vii. 139.—As. Min.; Syria.  
 Hochstetteri, Sch. Bip. ex Hochst. in Flora, xxiv. (1841) 1. Intell. 27.—capensis.  
 Hoffmeisteri, Klotzsch, in Bot. Ergeb. Waldem. Reise, 81.—macrorrhiza.  
 humilis, Sch. Bip. ex A. Rich. Tent. Fl. Abyss. i. 463.—Abyssin.  
 indica, Linn. Mant. ii. 278.—Malaya.  
 inermis, Forsk. Fl. Aegypt. Arab. 144.—Arab.  
 integrifolia, Bigel. Fl. Bost. ed. II. 287.—Am. bor.  
 integrifolia, Nutt. Gen. Am. ii. 124.—pulchella.  
 intricata, Boiss. Diagn. Ser. I. iv. 27.—As. Min.  
 intybacea, Jacq. Ic. Pl. Rar. i. t. 162.—Nicaragua.  
 jamaicensis, Griseb. Fl. Brit. W. Ind. 384.—Ind. occ.  
 japonica, Regel, Ind. Sem. Hort. Petrop. (1866) 91.—Japon.  
 Kanitziana, Martelli, in Nuov. Giorn. Bot. xv. (1883) 302.—Bornoe.  
 Kotschyana, Reut. Cat. Hort. Genev. (1867) 4.—scarioloides.

## LACTUCA:—

- Kotschyi, Sch. Bip. in Linnaea, xv. (1841) 725.—taraxacifolia.  
 laciniata, Roth, Catalect. i. 96.—L. Scariola.  
 Lactucarii, Lamotte, in Soc. Dauph. (1880) 271.—Gallia.  
 laevigata, C. B. Clarke, Comp. Ind. 269.—macrorrhiza.  
 laevigata, DC. Prod. vii. 140.—Java.  
 latifolia, Gillib. Fl. Lituani. i. 234.—L. Scariola.  
 Lessertiana, C. B. Clarke, Comp. Ind. 270.—Reg. Himal.  
 leucophaea, A. Gray, in Proc. Am. Acad. xix. (1883) 73.—alpina.  
 leucophaea, Sibth. Fl. Graec. t. 794.—cretica.  
 livida, Boiss. & Reut. in Boiss. Voy. Bot. Espagne, ii. 742.—Hispan.  
 longidentata, Moris, Pl. Sard. Elench. 2.—Sardoa.  
 longifolia, DC. Prod. vii. 135.—Reg. Himal.  
 longifolia, Michx. Fl. Bor. Am. ii. 85.—canadensis.  
 ludoviciana, Riddell, Syn. Fl. W. St. 51; DC. Prod. vii. 141.—Am. bor. occ.  
 lutea, Dulac, Fl. Hautes-Pyr. 495.—chondrillaeflora.  
 macrantha, C. B. Clarke, Comp. Ind. 267.—Reg. Himal.  
 macrophylla, A. Gray, Syn. Fl. N. Am. i. 11. 444.—Hab. 1.  
 macrorrhiza, Hook. f. Fl. Brit. Ind. iii. 408.—Reg. Himal.  
 maculata, Hornem. Hort. Hafn. 755.—Hab. 1.  
 maritima, Rafin. New Fl. Am. iv. 83.—Am. bor.  
 massaviensis, Sch. Bip. ex A. Rich. Tent. Fl. Abyss. i. 460.—Arab.; Abyssin.  
 mauritiana, Poir. Encyc. Suppl. iii. 292.—indica.  
 microcephala, DC. Prod. vii. 134.—As. Min.  
 mulgedioides, Boiss. & Kotschy, ex Boiss. Fl. Orient. iii. 815.—Kurdistan.  
 muralis, E. Mey. Chlor. Hannov. 431; Fresen. Taschenb. (1832) 484.—Europ.; As. occ.  
 napifolia, DC. in Wight, Contrib. 27.—Crepis japonica.  
 nubica, Sch. Bip. in Linnaea, xv. (1841) 725.—goracensis.  
 nudicaulis, Murr. in Comm. Gotting. iii. (1780) 74. t. 4.—Launsea nudicaulis.  
 oblongifolia, Nutt. in Fras. Cat.; ex ej. Gen. Am. ii. 124.—pulchella.  
 obtusa, C. B. Clarke, Comp. Ind. 261.—Launsea nudicaulis.  
 octophylla, Sch. Bip. in Linnaea, xv. (1841) 725.—goracensis.  
 officinarum, Crantz, Inst. i. 227.—L. Scariola.  
 Oldhami, Maxim. in Bull. Acad. Pétersb. xix. (1874) 532.—L. Thunbergiana.  
 orientalis, Boiss. Fl. Orient. iii. 819.—Reg. Himal.; As. Min.  
 ovatifolia, Rafin. New Fl. Am. iv. 83.—Am. bor.  
 palmata, Willd. Phyt. 10.—L. Scariola.  
 palmensis, C. Bolle, in Bonplandia, vii. (1859) 298.—Ins. Canar.  
 paradoxa, Sch. Bip. ex A. Rich. Tent. Fl. Abyss. i. 460.—Abyssin.  
 pentaphylla, Sch. Bip. in Linnaea, xv. (1841) 725.—taraxacifolia.  
 perennis, Linn. Sp. Pl. 796.—Europ. austr.  
 persica, Boiss. Diagn. Ser. I. vii. 9.—Persia; Beluch.  
 Pettiana, A. Rich. Tent. Fl. Abyss. i. 462.—goracensis.  
 petraea, Fisch. & Mey. in DC. Prod. vii. 134.—tuberosa.  
 picridiformis, Boiss. Fl. Orient. iii. 807.—Beluch.  
 pilosa, Rafin. New Fl. Am. iv. 83 (Quid?).—Am. bor.  
 plicata, Balb. Cat. Hort. Taur. (1813) 45.—L. Scariola.  
 Plumieri, Gren. & Godr. Fl. Fr. ii. 322.—Gallia.  
 polycephala, Benth. & Hook. f. Gen. ii. 526.—Ind. or. 1. Burma.  
 polyclada, Boiss. Diagn. Ser. I. vii. 10.—Persia.  
 prenanthoides, Scop. Fl. Carn. ed. II. ii. 100.—Chondrilla prenanthoides.  
 procera, Schrad. ex DC. Prod. vii. 137.—canadensis.  
 procumbens, Roxb. Hort. Beng. 60, nomen.—Ind. or.  
 pseudo-virosa, Sch. Bip. ex Nym. Consp. 435.—L. Scariola.  
 pulchella, DC. Prod. vii. 134.—Am. bor. occ.  
 pygmaea, Zoll. & Mor. in Nat. en Geneesk. Arch. Néerl. Ind. ii. (1845) 565.—Java.  
 quercina, Linn. Sp. Pl. 795.—Europ. austr.; Reg. Caucas.  
 querna, Pall. Reise Statth. Suedl. Russl. i. 221 (2<sup>o</sup> praec. 1).—Reg. Casp.  
 racemosa, Willd. Sp. Pl. iii. 1524.—Armenia.



## LACTUCA:—

- Raddiana, Maxim. in Bull. Acad. Pétersb. xix. (1874) 526.—Japon.  
 ramosissima, Benth. & Hook. f. Gen. ii. 526 = denticulata.  
 ramosissima, Gren. & Godr. Fl. Fr. ii. 318.—Gallia.  
 rapunculoides, C. B. Clarke, Comp. Ind. 268.—Reg. Himal.  
 rariflora, Fresen. in Mus. Senckenb. iii. (1839) 73.—Abyss.  
 remotiflora, DC. in Wight, Contrib. 26.—Ind. occ.; Arab.  
 repens, Benth. & Hook. f. Gen. ii. 526.—Japon.  
 rhynocharpa, Balf. f. in Proc. Roy. Soc. Edinb. xi. (1882) 841.—Ins. Socotr.  
 rigida, DC. Prod. vii. 135 = Crepis acanthis.  
 Roborowskii, Maxim. in Bull. Acad. Pétersb. xxix. (1883) 177.—China.  
 rostrata, Benth. & Hook. f. Gen. ii. 525 = gracilliflora.  
 rosularis, Boiss. Fl. Orient. iii. 813.—Persia.  
 runcinata, DC. in Wight, Contrib. 26 = Heyneana.  
 sagittarioides, C. B. Clarke, Comp. Ind. 265.—Reg. Himal.  
 sagittata, Hook. f. & Thoms. ex C. B. Clarke, l. c. = sagittarioides.  
 sagittata, Waldst. & Kit. Pl. Rar. Hung. i. 1. t. 1.—Europ. austr.; As. Min.  
 sagittifolia, Eil. Sketch, ii. 258 = integrifolia.  
 salicifolia, Salisb. Prod. 180 = saligna.  
 saligna, Linn. Sp. Pl. 796.—Europ.; Afr. bor.; Oriens.  
 sanguinea, Bigel. Fl. Bost. ed. II. 287 = hirsuta.  
 sarmentosa, Wight, Contrib. 27 = Launaea pinnatifida.  
 sativa, Linn. Sp. Pl. ed. I. 795 = L. Scariola.  
 Scariola, Linn. l. c. ed. II. 1119.—Europ.; Oriens.  
 scarioloides, Boiss. Diagn. Ser. I. xl. 49.—Persia.  
 Schimperii, Jaub. & Spach, Illustr. iii. 114 = remotiflora.  
 Schimperii, Jord. Pugill. 119 = L. Scariola.  
 Schweinfurthii, Oliver & Hiern, in Oliver, Fl. Trop. Afr. iii. 452.—Afr. trop.  
 segusiana, Balb. Elench. Fl. Taur. 94 = tenerima.  
 Serricola, Linn. Cent. Pl. ii. 29.—Afr. trop.  
 seticuspis, Boiss. Fl. Orient. iii. 816.—Syria.  
 sibirica, Benth. ex Maxim. in Bull. Acad. Pétersb. xix. (1874) 528.—Sibiria.  
 sinuata, Forsk. Fl. Aegypt. Arab. 215 = virosa.  
 sonchifolia, Debeaux, Fl. Tchéf. 90 = denticulata.  
 sonchifolia, DC. Prod. vii. 134 = tatarica.  
 sonchifolia, Pané. in Verh. Zool.-Bot. Ver. Wien, vi. (1856) 559.—Europ.  
 sonchifolia, Willd. Sp. Pl. iii. 1530 = tuberosa.  
 sonchoides, Boiss. & Bal. ex Boiss. Fl. Orient. iii. 816.—As. Min.  
 sonchoides, Lapeyr. Hist. Abr. Pl. Pyr. 461 = perennis.  
 soongarica, Regel, in Bull. Soc. Nat. Mosc. xl. (1867) ii. 174.—Soongar.  
 sororia, Miq. Ann. Mus. Bot. Lugd. Bat. ii. 189.—Japon; China.  
 spiciformis, Dulac, Fl. Hautes-Pyr. 495 = saligna.  
 spinosa, Benth. & Hook. f. Gen. ii. 525.—Oriens.  
 spinosa, Lam. Encyc. iii. 408 = Launaea spinosa.  
 squarrosa, Miq. Ann. Mus. Bot. Lugd. Bat. ii. 189 = brevisrostris, Champ.  
 Stackii, Boiss. Diagn. Ser. II. iii. 96 = auriculata.  
 stolonifera, Benth. & Hook. f. Gen. ii. 526.—Japon.  
 stricta, Waldst. & Kit. Pl. Rar. Hung. i. 47 = quercina.  
 sylvestris, Lam. Fl. Fr. ii. 84 = L. Scariola.  
 taraxacifolia, Schum. & Thonn. Beskr. Guin. Pl. 380.—Afr. trop.  
 tatarica, C. A. Mey. Vers. Pfl. Cauc. 56.—As. occ.; Ind. or.  
 tenerima, Pourr. in Mem. Acad. Toul. iii. (1788) 321.—Europ. austr.; Maroc.  
 tephrocarpa, C. Koch, in Linnaea, xxiii. (1850) 672 = L. Scariola.  
 Thunbergii, Maxim. in Bull. Acad. Pétersb. xix. (1874) 530.—Japon.  
 Tommasiniana, Sch. Bip. in Flora, xvi. (1842) 160 = saligna.  
 triangulata, Maxim. Prim. Fl. Amur. 177.—Reg. Amur.  
 triquetra, Benth. & Hook. f. Gen. ii. 525.—Syria.  
 tuberosa, Jacq. Hort. Vindob. i. 18.—As. Min. Persia.  
 undulata, Ledeb. Fl. Alt. iv. 156.—As. occ. et bor.

## LACTUCA:—

- versicolor, Sch. Bip. in Bonplandia, x. (1862) 331 = Fischeriana.  
 violae, Bell. in Mém. Acad. Turin, x-xi. (1802-3) 450 = quercina.  
 villosa, Jacq. Hort. Schoenb. iii. t. 367 = acuminata.  
 villosa, Muhl. ex Torr. & Gray, Fl. Am. ii. 497 = canadensis.  
 viminea, C. B. Clarke, Comp. Ind. 262 = orientalis.  
 viminea, J. & C. Presl, Fl. Čech. 160.—Reg. Mediterr.  
 violaeifolia, C. B. Clarke, Comp. Ind. 269 = Prenanthes violaeifolia.  
 virgata, Tausch, in Flora, iv. (1829) 36 = intybacea.  
 virosa, Habl. Taur. 160 = saligna.  
 virosa, Linn. Sp. Pl. 795.—Europ.; As. bor.  
 virosa, Lucé, Fl. Osil. 200 = L. Scariola.  
 virosa, Thunb. Prod. Pl. Cap. 139 = Dregeana.  
 Wallrothii, Spreng. Pugill. i. 53 = saligna.  
 Wilhelmsiana, Fisch. & Mey. ex DC. Prod. vii. 134.—Armenia.

## LACTUCOPSIS, Sch. Bip. ex Vis. in Mem. Ist. Venet. xv. (1870) 5 (Vis. &amp; Pané. Pl. Serb. Rar. Dec. iii. 5) = Lactuca, Tourn. (Compos).

- altissima, Sch. Bip. ex Vis. l. c. 6 = L. sagittata.  
 aurea, Sch. Bip. ex Vis. l. c. 7 = L. sonchifolia.  
 brevisrostris, Sch. Bip. ex Vis. l. c. 6 = L. brevisrostris, Fensl.  
 Chaixii, Sch. Bip. ex Vis. l. c. = L. sagittata.  
 mulgedioides, Sch. Bip. ex Vis. l. c. 7 = L. mulgedioides.  
 Plumierii, Sch. Bip. ex Vis. l. c. 8 = L. Plumieri.  
 quercina, Sch. Bip. ex Vis. l. c. 7 = L. quercina.  
 Wilhelmsiana, Sch. Bip. ex Vis. l. c. 6 = L. Wilhelmsiana.

## LACURIS, Buch.-Ham. in Wall. Cat. n. 7119 (1849) = Zanthoxylum, Linn. (Rutac).

- illicioides, Buch.-Ham. l. c. = Z. Rhetza.  
 LADANIUM, Spach, in Ann. Sc. Nat. Sér. II. vi. (1836) 67 = Cistus, Linn.  
 cypricus, Spach, l. c. = C. cypricus.  
 laurifolium, Spach, l. c. = C. laurifolius.  
 laurinarum, Spach, l. c. = C. ladaniferus.

## LADANUM, Dill. ex Linn. Syst. ed. I (1735) = Galeopsis, Tourn. (Labiata).

- luteum, Gilib. Fl. Lituan. i. 83 = G. ochroleuca.  
 purpureum, Gilib. l. c. 82 = G. Ladanum.  
 LADANUM, Rafin. Sylva Tellur. 131 (1838) = Cistus, Linn.  
 verum, Rafin. l. c. = C. ladaniferus.

## LADENBERGIA, Klotzsch, in Hayne, Arzneigew. xiv. adnot. ad t. 15 (excl. sp.) (1846). RUBIACEAE, Benth. &amp; Hook. f. ii. 34.

- JOOSIA, Karst. Fl. Columb. i. 9. t. 5 (1858).  
 acutifolia, Klotzsch, in Hayne, Arzneigew. xiv. t. 15, adnot. = Cascarella acutifolia.  
 bergianiana, Klotzsch, l. c. t. 15 = Remijia bergianiana.  
 cava, Klotzsch, l. c. t. 15, adnot. = Cascarella Pavonii.  
 cujabensis, Klotzsch, l. c. = Remijia cujabensis.  
 densiflora, Klotzsch, l. c. = Remijia densiflora.  
 dichotoma, Klotzsch, l. c. = Peruv.  
 dissimiliflora, Klotzsch, l. c. = Exostemma dissimiliflorum.  
 firmula, Klotzsch, l. c. = Remijia firmula.  
 hexandra, Klotzsch, l. c. = Cascarella hexandra.  
 Lambertiana, Klotzsch, l. c. = Cascarella Lambertiana.  
 macrocarpa, Klotzsch, l. c. = Cascarella macrocarpa.  
 macrocnemia, Klotzsch, l. c. = Remijia macrocnemia.  
 magnifolia, Klotzsch, l. c. = Cascarella magnifolia.  
 Moritriana, Klotzsch, l. c. = N. Granat.  
 nitida, Klotzsch, l. c. = Cascarella nitida.  
 ovalifolia, Klotzsch, l. c. = Macrocnemum Humboldtianum.  
 Riedeliana, Klotzsch, l. c. = Cascarella Riedeliana.  
 Roraimae, Klotzsch, l. c. = Cascarella Roraimae.  
 Schomburgkii, Klotzsch, l. c. = Guiana.  
 stenocarpa, Klotzsch, l. c. = Cascarella stenocarpa.  
 tenuiflora, Klotzsch, l. c. = Remijia tenuiflora.  
 undata, Klotzsch, l. c. = Cascarella undata.

## LADOICEA, Miq. Fl. Ind. Bat. iii. 48 (1855), sphalm. = Lodoicea, Comm. (Palm).

- LAEA, Brongn. Enum. Gen. 88 (1843) = Loea, Linn. (Ampelid).

## LAECHHARDTIA, Archer, ex Gord. Pinet. Suppl. 40 (1862), sphalm. = LEICHHARDTIA, Sheph. = Callitria, Vent. (Conif.).

- Macleayana, Archer, ex Gord. l. c. = C. Macleayana.

## LAELIA, Adans. Fam. ii. 423 (1763) = Bunias, Tourn. (Crucif.).

- cochlearioides, Pers. Syn. ii. 185 = B. cochlearioides.  
 iberioides, Pers. l. c. = Calepna Corvini.  
 orientalis, Desv. Journ. Bot. iii. (1814) 160 = B. orientalis.  
 podocarpa, C. A. Mey. ex Rupr. Fl. Cauc. 136, in textu = B. orientalis f.  
 prostrata, Pers. Syn. ii. 185 = Muricaria prostrata.

## LAELIA, Lindl. Gen. et Sp. Orch. 115 (1831).

## ORCHIDEAE, Benth. &amp; Hook. f. iii. 533.

- AMALIA, Reichb. Nom. 52 (1841).  
 AMALIAS, Hoffm. Preiss.-Vet. Orch. 20; ex Linnaea, xvi. (1842), Litt. 228.  
 acuminata, Lindl. Bot. Reg. (1841), Misc. 17 = rubescens.  
 albida, Batem. ex Lindl. l. c. (1839) t. 54. Misc. 2.—Mexic.  
 amanda x, Reichb. f. in Gard. Chron. (1882) 776.  
 Amexiana x, Reichb. f. l. c. (1884) 109.  
 anceps, Lindl. Bot. Reg. t. 1751.—Mexic.  
 aurantiaca, Beer, Prakt. Orch. 209, 256 = Epidendrum aurantiacum.  
 autumnalis, Lindl. Gen. et Sp. Orch. 115.—Mexic.  
 Barheriana, Knowles & Weste. Flor. Cab. i. (1837) 63 = anceps.  
 bella x, Reichb. f. in Gard. Chron. (1884) t. 174.  
 Boothiana, Reichb. f. in Otto & Dietr. Allg. Gartenz. xxiii. (1855) 322.—Bras.  
 Brysiana, Lem. Illustr. Hort. iii. (1856) 48 = elegans.  
 callistoglossa x, Reichb. f. in Gard. Chron. (1882) t. 76.  
 caloglossa x, Reichb. f. l. c. (1877) t. 202.  
 candida, Lodd. ex W. Bax. in Loud. Hort. Brit. Suppl. iii. 573.—Mexic.  
 Canhamiana x, Reichb. f. l. c. (1885) ii. 8.  
 Casperiana, Reichb. f. in C. Koch, Wochenschr. ii. (1859) 336 = purpurata.  
 cattleyoides, Rodrig. Orch. Nov. i. 67.—Bras.  
 caulescens, Lindl. Bot. Reg. (1841) sub t. 1.—Bras.  
 cinnabarina, Batem. in Bot. Mag. t. 4302.—Bras.  
 cinnamomea, Reichb. f. in Hamb. Gartenz. xvi. (1860) 180.—Bras.  
 Crawshayana, Reichb. f. in Gard. Chron. (1883) t. 142.—Hab. f.  
 crispa, Reichb. f. in Fl. des Serres, Sér. I. ix. (1858-54) 102.—Bras.  
 crispilabia, A. Rich. ex Warner, Sel. Orch. Ser. II. t. 6.—Bras.  
 Dayana, Reichb. f. in Gard. Chron. (1876) ii. 772 = pumila.  
 Digbyana, Benth. in Journ. Linn. Soc. xviii. (1880) 314.—Honduras.  
 discolor, A. Rich. & Gal. in Ann. Sc. Nat. Sér. III. iii. (1845) 23 = albida.  
 Dormaniana, Reichb. f. in Gard. Chron. (1878) 332, 627 = Cattleya Dormaniana.  
 elegans, Reichb. f. in Otto & Dietr. Allg. Gartenz. xxiii. (1855) 242.—Bras.  
 eupathia, Reichb. f. in Hamb. Gartenz. xxi. (1860) 420 = Schilleriana.  
 flamma x, Reichb. f. in Gard. Chron. (1874) t. 599.  
 flava, Lindl. Bot. Reg. (1839) Misc. 88.—Mexic.  
 fulva, Lindl. ex Heynh. Nom. ii. 29 = flava f.  
 furfuracea, Lindl. Bot. Reg. (1830) t. 26.—Mexic.  
 Galeottiana, Lindl. ex Heynh. Nom. ii. 29.—Mexic.  
 geraniensis, Rodrig. Orch. Nov. i. 66.—Bras.  
 gigantea, Warner, Sel. Orch. Ser. I. t. 6 = elegans.  
 glauca, Benth. in Journ. Linn. Soc. xviii. (1880) 314.—Mexic.  
 grandiflora, Lindl. Gen. et Sp. Orch. 115.—Mexic.  
 grandis, Lindl. & Paxt. Flow. Gard. i. (1850-51) 60.—Bras.  
 harpophylla x, Reichb. f. in Gard. Chron. (1873) 542.  
 irrorata, Reichb. f. in Hamb. Gartenz. xv. (1850) 57 = Schilleriana.  
 Jongheana, Reichb. f. in Flora, lv. (1872) 158; et in Gard. Chron. (1872) 425.—Bras.  
 Lawrenceana, Warner, Sel. Orch. Ser. II. sub t. 6 = crispilabia.  
 Leana x, Reichb. f. in Gard. Chron. (1882) t. 492.



## LAELIA:—

- Lindenii*, Lindl. Orchid. Linden. 10 = *Cattleyopsis delicatula*,  
*Lindleyana*, Nichols. Dict. Gard. ii. 229 = *Cattleya Lindleyana*.  
*longipes*, Reichb. f. *Xenia* Orch. ii. 59, in obs.—Bras.  
*Lundii*, Reichb. f. in *Otia Bot. Hamb.* 92, in obs.—Bras.  
*majalis*, Lindl. in Bot. Reg. (1839) Misc. 35 = *grandiflora*.  
*monophylla*, N. E. Br. in *Gard. Chron.* (1882) ii. 782.—Jamaica.  
*Myliamiana* ×, Reichb. f. l. c. (1876) ii. 740.  
*peduncularis*, Lindl. in Bot. Reg. (1842) Misc. 9 = *rubescens*.  
*Perrinii*, Batem. in *Pact. Mag. Bot.* xiii. (1847) 5.—Bras.  
*Philbrickiana* ×, Reichb. f. in *Gard. Chron.* (1879) ii. 102.  
*Pilcheri* ×, Domb. Flor. Mag. t. 340 = seq.  
*Pilcheriana* ×, Reichb. f. in *Gard. Chron.* (1868) 375.  
*praestans*, Lindl. & Reichb. f. in Koch, Allg. Gartenz. (1857) 336 = *pumila*.  
*primulina*, Lindl. Bot. Reg. (1840), sub t. 41, in obs. (Quid?)—Hab. †  
*pubescens*, Lem. Jard. Fleur. ii. (1852) Misc. 79, 99 = *rubescens*.  
*pumila*, Reichb. f. in *Fl. des Serres*, Sér. I. ix. (1853-54) 102.—Bras.  
*purpurata*, Lindl. & Paxt. *Flow. Gard.* iii. (1852-53) 111.—Bras.  
*Regnellii*, *Rodrig. Orch. Nov.* ii. 154.—Bras.  
*Rivieri*, Carr. in *Rev. Hortie.* (1874) 331 = *Boothiana*.  
*rubescens*, Lindl. Bot. Reg. (1840) Misc. 20. t. 41.—Mexic.  
*rupestris*, Lindl. l. c. xxviii. (1842) sub t. 62.—Bras.  
*Schilleriana* ×, Reichb. f. in Otto & Dietr. Allg. Gartenz. xxiii. (1855) 323.  
*Sedeni* ×, Reichb. f. in *Gard. Chron.* (1877) ii. 424.  
*Stetsoniana*, Reichb. f. in *Hamb. Gartenz.* xvi. (1860) 282 = *Schilleriana*.  
*superbiens*, Lindl. in Bot. Reg. (1840) Misc. 46.—Mexic.  
*Turneri*, Hort. ex Warner, *Sel. Orch. Ser. I.* t. 12 = *elegans*.  
*Veitchiana* ×, Reichb. f.—Cf. *Gard. Chron.* (1874) i. 566.  
*Veitchii*, Hort. ex Nichols. Dict. Gard. ii. 229 = *flammea*.  
*violacea*, Reichb. f. in *Bonplandia*, ii. (1854) 89 = *rubescens* †  
*virens*, Lindl. Bot. Reg. (1844) Misc. 1.—Bras.  
*Wallisi*, Linden, in *Belg. Hortie.* xv. (1865) 102 = *Cattleya labiata*.  
*Warnerii* ×, Hort. ex Warner, *Orch. Sel. Ser. III.* t. 1 = *Schilleriana*.  
*Wendlandi*, Reichb. f. in *Walp. Ann.* vi. 431.—Guatemala.  
*Wyattiana*, Reichb. f. in *Gard. Chron.* (1883) ii. 426 = *purpurata*.  
*xanthina*, Lindl. in Bot. Mag. t. 5144.—Bras.
- LAELIOPSIS, Lindl. in *Pact. Flow. Gard.* iii. (1852-53) 155. t. 105 = *Epidendrum*, Linn. &c. (Orchid.).  
*chinensis*, Lindl. l. c. 156 = *E. nonchinense*.  
*cubense*, Lindl. l. c. = *E. cubense*.  
*domingensis*, Lindl. & Paxt. l. c. 155 = *Broughtonia lilacina*.  
*Lindenii*, Lindl. l. c. 156 = *Cattleyopsis delicatula*.
- LAEMELLIA, Pfeiff. Nom. ii. 10 (1871), sphalm. = *Laemellia*, Karst. (Apocyn.).
- LAENECIA, Sch. Bip. in *Walp. Rep.* ii. 952 (1843) = seq.
- LAENNECIA, Cass. in *Dict. Sc. Nat.* xxv. 91 (1832) = *Conyza*, Linn. (Compos.).  
*alpina*, Poepp. & Endl. *Nov. Gen. et Sp.* ii. 56. t. 262.—Chili.  
*filaginoides*, DC. *Prod.* v. 376.—Mexic.  
*gnaphalioides*, Cass. in *Dict. Sc. Nat.* xxv. 92 = *C. gnaphalioides*.  
*parvifolia*, DC. *Prod.* v. 376.—Mexic.  
*pinnatifida*, Turcz. in *Bull. Soc. Nat. Mosc.* xxiv. (1851) i. 178.—Peruv.
- LAERTIA, Gromow, ex Trautv. in *Act. Hort. Petrop.* ix. (1884) 354 = *Loeria*, Sw. (Gramin.).

LAESTADIA, Kunth, in *Less. Syn. Comp.* 203 (1832).

- COMPOSITAE, Benth. & Hook. f. ii. 260.  
 LAESTADIA, Spach, *Hist. Vég. Phan.* x. 28 (1841).  
*Lechleri*, *Wedd. Chlor. And.* i. 184.—Peruv.  
*musciola*, *Wedd. l. c.* t. 32.—N. Granat.  
*pinifolia*, Kunth, in *Less. Syn. Comp.* 203.—Am. austr.  
*rupestris*, Benth. *Pl. Hartw.* 203.—N. Granat.

LAETIA, Loeff. It. *Hisp.* 190 (1758). BIXINEAE,

- Benth. & Hook. f. i. 126.  
 CASINGA, Griseb. in *Goett. Abh.* ix. (1861) 27, 29.  
 GUIDONIA, P. Br. *Hist. Jamaic.* 249 (1756).  
 LIGHTFOOTIA, Sw. *Prod. Veg. Ind. Occ.* 83 (1788).  
 THIODIA, Benn. *Pl. Jav. Rar.* 192 (1838).  
*acuminata*, *Bonpl. ex Triana & Planch. in Ann. Sc. Nat. Sér. IV.* xvii. (1862) 104.—N. Granat.  
*americana*, Linn. *Syst. ed. X.* 1074 = *apetala*.  
*apetala*, *Jacq. Select. Am.* 167. t. 108.—Am. austr.  
*calophylla*, *Eichl. in Mart. Fl. Bras.* xiii. t. 454.—Am. austr.  
*casearioides*, *Sagot, ex Benth. in Journ. Linn. Soc. v. Suppl. ii.* (1861) 85.—Guiana.  
*completa*, *Jacq. Enum. Pl. Carib.* 24.—Am. austr.  
*coriacea*, *Spruce, ex Eichl. in Mart. Fl. Bras.* xiii. t. 456.—Bras.  
*corymbulosa*, *Spruce, ex Benth. in Journ. Linn. Soc. v. Suppl. ii.* (1861) 83.—Bras.  
*crenata*, *A. Rich. Ess. Fl. Cub.* 87.—Cuba.  
*cupulata*, *Spruce, ex Benth. in Journ. Linn. Soc. v. Suppl. ii.* (1861) 84.—Bras.  
*floribunda*, *Spruce, l. c.* 83 = *corymbulosa*.  
*glandulosa*, *Poepp. ex Tul. in Ann. Sc. Nat. Sér. III.* vii. (1847) 288 = *Banara mollis*.  
*guazumaefolia*, *H. B. & K. Nov. Gen. et Sp.* v. 356.—Mexic.  
*Guidonia*, *Sw. Prod. Veg. Ind. Occ.* 83.—Jamaic.  
*hirtella*, *H. B. & K. Nov. Gen. et Sp.* v. 355.—Mexic.  
*longifolia*, *A. Rich. Ess. Fl. Cub.* 85.—Cuba.  
*lucida*, *Tul. in Ann. Sc. Nat. Sér. III.* vii. (1847) 286.—N. Granat.  
*parviflora*, *Spreng. Syst.* ii. 609.—Bras.  
*procera*, *Eichl. in Mart. Fl. Bras.* xiii. t. 453.—Bras.  
*scabra*, *Spreng. Syst.* ii. 609.—Ins. S. Doming.  
*serrulata*, *Ruis & Pav. Ic. Ined.* x; *ex Pritz. Ic. Ind.* 615.—Hab. †  
*suaveolens*, *Benth. in Journ. Linn. Soc. v. Suppl. ii.* (1861) 85.—Am. austr.  
*ternstroemioides*, *Griseb. in Mem. Am. Acad. N. S.* viii. (1861) 156.—Cuba.  
*Thamnia*, Linn. *Pl. Jam. Rar.* 31; *Amoen. Acad.* v. 413 = *apetala* †  
*Thamnia*, *Sw. Prod. Veg. Ind. Occ.* 83.—Jamaic.

LAETJI, Osb. ex Steud. *Nom. ed. I.* 460 (1821) = *Nepheium*, Linn. (Sapind.).  
*chinensis*, Osb. ex Steud. l. c. = *N. Litchi*.LAFOENSIA, Vand. *Fl. Lusit.* 33. t. 2. f. 13 (1788);

- et in *Roem. Script.* 112. t. 7. f. 13 (1796). LYTHRARIACEAE, Benth. & Hook. f. i. 781.  
 CALYPLECTUS, Ruiz & Pav. *Prod.* 73. t. 13 (1794).  
 PTYCHODON, Klotzsch, ex Reichb. *Nom.* 172 (1841).  
*acuminata*, DC. in *Mém. Soc. Phys. Gendv.* iii. ii. (1826) 73; *Prod.* iii. 94.—Peruv.  
*adenophylla*, Steud. *Nom. ed. II.* ii. 4 = *replicata*.  
*densiflora*, *Pohl, Ic. Pl. Bras.* ii. 142.—Bras.  
*emarginata*, *Koehne, in Mart. Fl. Bras.* xiii. ii. 355.—Bras.  
*glyptocarpa*, *Koehne, l. c.* 353.—Bras.  
*illustris*, *Vell. Fl. Flum.* 218; v. t. 78 = *Vandelliana*.  
*kiehmeyeraefolia*, *St. Hil. Fl. Bras. Mer.* iii. 160 = *Vandelliana*.  
*lucida*, Klotzsch, ex Koehne, in *Mart. Fl. Bras.* xiii. ii. 350 = *L. Pacari*.  
*mexicana*, [Moc. & Sesse,] ex DC. *Prod.* iii. 94 = *punicifolia*.  
*microphylla*, *Pohl, Ic. Pl. Bras.* ii. 145 = *Vandelliana*.  
*nummularifolia*, *St. Hil. Fl. Bras. Mer.* iii. 158.—Bras.  
*Pacari*, *St. Hil. l. c.* 159.—Bras.  
*petiolata*, Klotzsch, ex Koehne, in *Mart. Fl. Bras.* xiii. ii. 350 = *L. Pacari*.  
*punicifolia*, DC. in *Mém. Soc. Phys. Gendv.* iii. ii. (1826) 86. t. 1.—N. Granat.  
*replicata*, *Pohl, Ic. Pl. Bras.* ii. 145.—Bras.  
*scaberrima*, *Poepp. ex Koehne, in Engl. Bot. Jahrb.* iii. (1882) 149 = *Physocalymma scaberrimum*.

## LAFOENSIA:—

- Sellowiana*, Klotzsch, ex Koehne, in *Engl. Bot. Jahrb.* iii. (1882) 151 = *L. Pacari*.  
*sessilifolia*, Klotzsch, ex Koehne, in *Mart. Fl. Bras.* xiii. ii. 351 = *L. Pacari*.  
*speciosa*, DC. in *Mém. Soc. Phys. Gendv.* iii. ii. (1826) 73; *Prod.* iii. 94.—N. Granat.  
*Vandelliana*, *Cham. & Schlecht. in Linnæa*, ii. (1827) 846; *DC. Prod.* iii. 94.—Bras.

LAFUENTEA, Lag. *Gen. et Sp. Nov.* 19 (1816) SCROPHULARINEAE, Benth. & Hook. f. ii. 962.  
 DURIEURA, Mérit, in *Mém. Soc. Acad. Lille* (1829) 432. t. 4.  
*rotundifolia*, *Lag. Gen. et Sp. Nov.* 19.—Hispan.LAFUENTIA, Benth. *Scroph. Rev.* 7 (1835) = *praec.*LAGANSA, Rumpf, ex Rafin. *Sylva Tellur.* 110 (1835) = *Cleome*, Linn. (Cappar.).  
*alba*, Rafin. l. c. = *C. graveolens*.LAGARINTHUS, E. Mey. *Comm. Pl. Afr. Austr.* 202 (1837) = *Schizoglossum*, E. Mey. (Asclepiad.).

- abyssinicus*, *Hochst. ex Benth. & Hook. f. Gen.* ii. 758 = *S. interruptum*.  
*barbatus*, Turcz. in *Bull. Soc. Nat. Mosc.* xxi. (1848) i. 257.—Afr. austr.  
*brevicuspis*, E. Mey. *Comm. Pl. Afr. Austr.* 204 = *Gomphocarpus brevicarpis*.  
*corniculatus*, G. Mey. l. c. 208 = *Gomphocarpus corniculatus*.  
*eustegioides*, E. Mey. l. c. 207 = *Gomphocarpus eustegioides*.  
*exilis*, *Decne. in DC. Prod.* viii. 556.—Afr. austr.  
*expansus*, E. Mey. in *Drège, Zwei Pf. Docum.* 196 = *Gomphocarpus expansus*.  
*filiformis*, E. Mey. *Comm. Pl. Afr. Austr.* 203 = *Gomphocarpus filiformis* (in *Addend.*).  
*flexuosus*, E. Mey. ex *Decne. in DC. Prod.* viii. 556 = *Gomphocarpus flexuosus*.  
*gibbus*, E. Mey. *Comm. Pl. Afr. Austr.* 204 = *Gomphocarpus gibbus*.  
*gracilis*, E. Mey. l. c. 206.—Afr. austr.  
*hispidus*, Turcz. in *Bull. Soc. Nat. Mosc.* xxi. (1848) i. 257.—Afr. austr.  
*interruptus*, E. Mey. *Comm. Pl. Afr. Austr.* 208 = *Schizoglossum interruptum*.  
*involutus*, E. Mey. l. c. 203 = *Xysmalobium involutatum*.  
*linearis*, E. Mey. l. c. 207 = *Gomphocarpus linearis*.  
*macer*, E. Mey. l. c. 206.—Afr. austr.  
*microdon*, Turcz. in *Bull. Soc. Nat. Mosc.* xxv. (1852) ii. 317.—Afr. austr.  
*multicaulis*, E. Mey. *Comm. Pl. Afr. Austr.* 205 = *Gomphocarpus multicaulis*.  
*navicularis*, E. Mey. l. c. 204 = *Gomphocarpus navicularis*.  
*peltigerus*, E. Mey. l. c. 205 = *Gomphocarpus peltigerus*.  
*revolutus*, E. Mey. l. c. = *Gomphocarpus revolutus*.  
*tenellus*, Turcz. in *Bull. Soc. Nat. Mosc.* xxi. (1848) i. 256.—Afr. austr.  
*tenuis*, E. Mey. *Comm. Pl. Afr. Austr.* 203.—Afr. austr.  
*truncatus*, E. Mey. l. c. 206.—Afr. austr.  
*virgatus*, E. Mey. l. c. 208.—Afr. austr.

LAGAROPYXIS, Miq. *Ann. Mus. Lugd. Bat.* i. 194 (1863-64) = *Stereospermum*, Cham. (Bignon.).  
*gigantea*, Miq. l. c. = *S. hypostictum*.  
*glandulosa*, Miq. l. c. 199 = *S. glandulosum*.LAGAROSIPHON, Harv. in *Hook. Journ. Bot.* iv. (1842) 230. t. 22. HYDROCHARIDEAE, Benth. & Hook. f. iii. 450.

- NECHAMANDRA, *Planch. in Ann. Sc. Nat. Sér. III.* xi. (1849) 78.  
*cordofanum*, *Casp. in Pringsh. Jahrb.* i. (1858) 504.—Afr. trop.  
*madagascariensis*, *Casp. in Bremen, Abh.* vii. (1852) 252.—Madag.  
*muscoides*, *Harv. in Hook. Journ. Bot.* iv. (1842) 230.—Afr. austr.  
*Roxburghii*, [Benth. in *Benth. & Hook. f. Gen.* iii. 451.—Ind. or.  
*Schweinfurthii*, *Casp. in Bot. Zeit.* xxviii. (1870) 88.—Afr. trop.  
*Stuedneri*, *Casp. in Schweinf. Beitr. Fl. Aethiop.* 206.—Afr. trop.



**LAGASCEA**, Cav. in Anal. Cienc. Nat. vi. (1803) 331 (Lagasca); Willd. Enum. Hort. Berol. 941 (1809).  
**COMPOSITAE**, Benth. & Hook. f. ii. 342.  
**NOCCA**, Cav. Ic. iii. 12. t. 224 (1794).  
**NOCCARA**, Willd. Sp. Pl. iii. 2393 (1803); Jacq. Fragn. 58. t. 85 (1805).  
*angustifolia*, DC. Prod. v. 92.—Mexic.  
*biflora*, Hemsl. Diagn. Pl. Nov. 33.—Mexic.  
*campestris*, Gardn. in Hook. Lond. Journ. Bot. v. (1846) 233 = mollis.  
*decipiens*, Hemsl. Diagn. Pl. Nov. 33.—Mexic.  
*helianthifolia*, H. B. & K. Nov. Gen. et Sp. iv. 24. t. 311 = suaveolens.  
*heteropappus*, Hemsl. Diagn. Pl. Nov. 33.—Mexic.  
*Kunthiana*, Gardn. in Hook. Lond. Journ. Bot. v. (1846) 233 = mollis.  
*latifolia*, DC. Prod. v. 92 = suaveolens.  
*Liebmannii*, Sch. Bip. ex Klatt, in Leopoldina, xx. (1884) 91.—Mexic.  
*macrophylla*, Steud. Nom. ed. II. i. 4 = suaveolens.  
*Moçinianna*, DC. Prod. v. 92.—Mexic.  
*mollis*, Cav. in Anal. Cienc. Nat. vi. 333 (1803) t. 44.—Cuba.  
*mollis*, Sch. Bip. in Seem. Bot. Voy. Herald, 298 = *decipiens*.  
*rubra*, H. B. & K. Nov. Gen. et Sp. iv. 24. t. 311.—Mexic.  
*suaveolens*, H. B. & K. l. c.—Mexic.

**LAGENANDRA**, Dalz. in Hook. Kew Journ. iv. (1852) 239. **AROIDEAE**, Benth. & Hook. f. iii. 963.  
*insignis*, Trimen, in Journ. Bot. xxiii. (1885) 269.—Zeylan.  
*Koenigii*, Thw. Enum. Pl. Zeyl. 334.—Zeylan.  
*lanceifolia*, Thw. l. c.—Zeylan.  
*ovata*, Thw. l. c. = toxicaria.  
*Thwaitesii*, Engl. in DC. Monog. Phan. ii. 621.—Zeylan.  
*toxicaria*, Dalz. in Hook. Kew Journ. iv. (1852) 289.—Ind. or.

**LAGENARIA**, Ser. in Mém. Soc. Phys. Genève. iii. 1. (1825) 25. t. 2. **CUCURBITACEAE**, Benth. & Hook. f. i. 823.  
*angolensis*, Naud. in Ann. Sc. Nat. Sér. V. v. (1866) 10 = *Adenopus breviflorus*.  
*cochinchinensis*, M. Roem. Syn. Pepon. 61 = vulgaris.  
*dasytemon*, Miq. Ann. Mus. Bot. Lugd. Bat. ii. 81 = *Benincasa cerifera*.  
*hispidula*, Ser. in DC. Prod. iii. 299 = vulgaris.  
*idolatrix*, Ser. in DC. l. c. = vulgaris.  
*mascarena*, Naud. in Ann. Sc. Nat. Sér. IV. xviii. (1862) 187 = *Sphaerosicyos Meyerii*.  
*microcarpa*, Naud. in Rev. Hort. (1855) 65 = vulgaris.  
*sagittata*, Harv. in Harv. & Sond. Fl. Cap. ii. 489 = *Trochomeria sagittata*.  
*sphaerica*, E. Mey. Zwei Pf. Docum. 197 = *Sphaerosicyos Meyerii*.  
*sphaerocarpa*, Arn. in Hook. Journ. Bot. iii. (1841) 277 = *Sphaerosicyos Meyerii*.  
*toxicaria*, Cogn. in DC. Monog. Phan. iii. 418, in syn. = *Lagenandra toxicaria*.  
*vittata*, Ser. in DC. Prod. iii. 299 = vulgaris.  
*vulgaris*, Ser. in Mém. Soc. Phys. Genève. iii. 1. (1825) 25.—Reg. trop.

**LAGENIA**, Fourn. in Mart. Fl. Bras. vi. iv. 293 (1885) = *Araujia*, Brot. (Asclep.).  
*angustifolia*, Fourn. l. c. 294 = *A. angustifolia*.  
*megapotamica*, Fourn. l. c. = *A. megapotamica*.

**LAGENIAS**, E. Mey. Comm. Pl. Afr. Austr. 186 (1837) = *Sebaea*, R. Br. (Gentian).  
*pusillus*, E. Mey. l. c. = *S. pusilla*.

**LAGENIFERA**, Cass. in Bull. Soc. Philom. (1815) 199 = *Lagenophora*, Cass. (1818) (Compos.).  
*magellanica*, Cass. l. c. = *L. Commersonii*.

**LAGENOCARPUS**, Klotzsch, in Linnæa, xii. (1838) 215 = *Salaxis*, Salisb. (Ericac.).  
*imbricatus*, Klotzsch, l. c.—Afr. austr.  
*tenuis*, Benth. in DC. Prod. vii. 710.—Afr. austr.

**LAGENOCARPUS**, Nees, in Linnæa, ix. (1834) 304. **CYPERACEAE**, Benth. & Hook. f. iii. 1067.  
**ADAMOGETON**, Schrad. ex Nees, in Mart. Fl. Bras. ii. 1. 165 (1842).

**LAGENOCARPUS** :—

**ANOBYNA**, Nees, in Hook. Journ. Bot. ii. (1840) 395.  
**MICROLEPIS**, Schrad. ex Nees, in Mart. Fl. Bras. ii. 1. 164 (1842).  
**OROBUM**, Schrad. ex Nees, l. c. (1842).  
**PHAENOPYRUM**, Schrad. ex Nees, l. c. 166 (1842).  
*adamantinus*, Nees, in Mart. Fl. Bras. ii. 1. 165.—Bras.  
*crassipes*, Boeck. in Flora, lxiii. (1880) 453 = Martii.  
*guianensis*, Nees, in Linnæa, ix. (1834) 303.—Bras.; Guiana.  
*Martii*, Nees, in Mart. Fl. Bras. ii. 1. 169.—Bras.  
*Neesii*, Boeck. in Linnæa, xxxviii. (1874) 426 = rigidus.  
*rigidus*, Nees, in Mart. Fl. Bras. ii. 1. 167.—Bras.  
*topatinus*, Nees, l. c. 168.—Bras.  
*tremulus*, Nees, l. c.—Ins. Trinit.  
*velutinus*, Nees, l. c. 166.—Bras.

**LAGENOPHORA**, Cass. in Bull. Soc. Philom. (1818) 34. **COMPOSITAE**, Benth. & Hook. f. ii. 263.

**EMPHYSPUS**, Hook. f. in Hook. Lond. Journ. vi. (1847) 113.  
**IXAUCHENUS**, Cass. in Dict. Sc. Nat. lvi. 176 (1826).  
**LAGENIFERA**, Cass. in Bull. Soc. Philom. (1815) 199.  
**MICROCALIA**, A. Rich. Fl. Nouv. Zél. 230. t. 30 (1832).  
**SOLENOGYNE**, Cass. in Dict. Sc. Nat. lvi. 174 (1826).

*Billardieri*, Cass. l. c. xxv. 111.—As. trop.; Austral.  
*Commersonii*, Cass. l. c. 110.—Reg. Magell.  
*emphysopus*, Hook. f. Fl. Tasm. i. 189.—Austral.  
*Forsteri*, A. Cunn. in Ann. Nat. Hist. Ser. I. ii. (1839) 126 = seq. 1.  
*Forsteri*, DC. Prod. v. 307.—N. Zel.  
*gracilis*, Steetz, in Lehm. Pl. Preiss. i. 481 = *Billardieri*.  
*Gunniana*, Steetz, l. c. = *Huegelii*.  
*Harveyi*, Thw. Enum. Pl. Zeyl. 162 = *Billardieri*.  
*hirsuta*, Poepp. ex Less. in Linnæa, vi. (1831) 131.—Chili.  
*Huegelii*, Benth. Enum. Pl. Hueg. i. 56.—Austral.  
*javanica*, Blume, ex DC. Prod. v. 308 = *Myriactis* *Wightii*.

*lanata*, A. Cunn. in Ann. Nat. Hist. Ser. I. ii. (1839) 126.—N. Zel.  
*latifolia*, Hook. f. in Hook. Lond. Journ. Bot. vi. (1847) 113 = *Billardieri*.

*Lechleri*, Sch. Bip. in *Bonplandia*, iv. (1856) 54, nomen.—Peruv.  
*maviensis*, H. Mann, in Proc. Am. Acad. vii. (1867) 172.—Ins. Sandvic.  
*montana*, Hook. f. in Hook. Lond. Journ. Bot. vi. (1847) 113 = *Billardieri*.  
*musciola*, Sch. Bip. in *Bonplandia*, iv. (1856) 54, nomen.—Peruv.  
*petiolata*, Hook. f. Fl. N. Zel. 125.—N. Zel.  
*Pickeringii*, A. Gray, in Proc. Am. Acad. v. (1861) 121.—Ins. Fiji.  
*pilosa*, Blume, ex DC. Prod. v. 308 = *Myriactis pilosa*.  
*pinnatifida*, Hook. f. Fl. N. Zel. 126.—N. Zel.  
*purpurascens*, Phil. in Anal. Univ. Chil. (1873) 489.—Chili.  
*Solenogyne*, F. Muell. Fragn. v. 62.—Austral.  
*sundana*, Miq. Fl. Ind. Bat. ii. 32 = *Billardieri*.

**LAGENULA**, Lour. Fl. Cochinch. 88 (1790) = *Fusanus*, R. Br. (Santal).  
*pedata*, Lour. l. c. = *F. pedatus*.

**LAGERSTROEMIA**, Linn. Syst. ed. X. 1076 (1759). **LYTHRARIÆ**, Benth. & Hook. f. i. 783.

**ADAMBEA**, Lam. Encyc. i. 39 (1783).  
**FATIOA**, DC. Prod. iii. 88 (1828).  
**MUNCHAUSIA**, Linn. Mant. ii. 153 (1771).  
**PTEROCALYMMA**, Turcz. in Bull. Soc. Nat. Mosc. (1846) ii. 508.  
**SOTULARIA**, Rafin. Sylva Tellur. 98 (1838).  
**TSJINKIN**, Adans. Fam. ii. 401 (1763).  
*acuminata*, Wall. ex Koehne, in Engl. Bot. Jahrb. iv. (1883) 27 = villosa.  
*apetala*, T. Anders. ex Trjism. & Binn. Cat. Hort. Bog. 241, nomen.—Burma.  
*Archeriana*, Bailey, Synops. Queensl. Flora, 196.—Austral.  
*augusta*, Wall. Cat. n. 2113 = *L. Flos-reginae*.  
*calycina*, Koehne, in Engl. Bot. Jahrb. iv. (1883) 25.—Ins. Philipp.  
*calyculata*, Kurz, in Journ. As. Soc. Beng. xli. (1872) ii. 307.—Burma.

**LAGERSTROEMIA** :—

*carinata*, Wall. Cat. n. 1599 = *floribunda*.  
*celebica*, Blume, Mus. Bot. Lugd. Bat. ii. 127 = *ovatifolia*.  
*chinensis*, Lam. Encyc. iii. 375 = *indica*.  
*cuspidata*, Wall. Cat. n. 2116 = *floribunda*.  
*elegans*, Wall. ex Paxt. Mag. Bot. xiv. (1848) 269 = *indica*.  
*Engleriana*, Koehne, in Engl. Bot. Jahrb. iv. (1883) 24.—Ins. Timor.  
*Fatioa*, Blume, Mus. Bot. Lugd. Bat. ii. 125 = *parviflora*.  
*floribunda*, Jack, in Malay. Misc. i. (1820) v. 38.—Malaya.  
*floribunda*, Wall. Cat. n. 2115 A = *turbinata*.  
*Flos-reginae*, Retz. Obs. v. 25.—As. trop.  
*grandiflora*, Roxb. Hort. Beng. 33; Fl. Ind. ii. 503 = *Duabanga sonneratioides*.  
*hexaptera*, Mig. Fl. Ind. Bat. i. 1. 623.—Malaya.  
*hirsuta*, Rottl. ex C. B. Clarke, in Hook. f. Fl. Brit. Ind. ii. 576 = *Rottleri*.  
*hirsuta*, Willd. Sp. Pl. ii. 1178.—Ind. or.  
*hypoleuca*, Kurz, Andam. Report, App. p. viii; et in Journ. As. Soc. Beng. xli. (1872) ii. 307.—Ins. Andaman.  
*indica*, Linn. Syst. ed. X. 1076.—As. trop.  
*javanica*, Thunb. Fl. Javun. 21 (Quid 1).—Java.  
*lanceolata*, Wall. Cat. n. 2120.—Ind. or.  
*lanceolata*, Wight & Arn. Prod. 309 = *parviflora*.  
*Londoni*, Trjism. & Binn. in Tijdschr. Nederl. Ind. xxv. (1863) 425.—Siam.  
*macrocarpa*, Wall. Cat. n. 2114 A; Voigt, Hort. Suburb. Calc. 132 = *L. Flos-reginae*.  
*madagascariensis*, Baker, in Journ. Linn. Soc. xviii. (1851) 270.—Madag.  
*major*, Retz. Obs. i. 20 = *L. Flos-reginae*.  
*microcarpa*, Hance, in Journ. Bot. xvi. (1878) 107 = *subcostata*.  
*microcarpa*, Wight, Ic. i. t. 109 = *lanceolata*.  
*minor*, Retz. Obs. i. 20 = *L. Flos-reginae* 1.  
*Munchausia*, Willd. Sp. Pl. ii. 1178 = *L. Flos-reginae*.  
*ovatifolia*, Trjism. & Binn. in Naturk. Tijdschr. Nederl. Ind. ii. (1840) 306.—Malaya.  
*paniculata*, Vidal, Phan. Cuming. Philipp. 39, 115.—Ins. Philipp.  
*parviflora*, Roxb. Pl. Corom. i. 48. t. 65.—Ind. or.  
*piriformis*, Koehne, in Engl. Bot. Jahrb. iv. (1883) 23.—Ins. Philipp.  
*plicifolia*, Stokes, Bot. Mat. Med. iii. 105 = *L. Flos-reginae*.  
*pubescens*, Wall. Cat. n. 2112 = *tomentosa*.  
*pulchra*, Salisb. Prod. 365 = *indica*.  
*punctata*, Blume, Mus. Bot. Lugd. Bat. ii. 126.—Malaya.  
*reginae*, Roxb. Pl. Corom. i. 46. t. 65 = *L. Flos-reginae*.  
*Riedeliana*, Oliver, in Journ. Linn. Soc. xv. (1876) 99 = *ovatifolia*.  
*Rottleri*, C. B. Clarke, in Hook. f. Fl. Brit. Ind. ii. 576.—Ind. or.  
*speciosa*, Pers. Syn. ii. 72 = *L. Flos-reginae*.  
*subcostata*, Koehne, in Engl. Bot. Jahrb. iv. (1883) 20.—China.  
*tomentosa*, Presl, Bot. Bemerk. 142.—Burma.  
*turbinata*, Koehne, in Engl. Bot. Jahrb. iv. (1883) 34.—Siam.  
*venusta*, Wall. Cat. n. 2117.—Burma.  
*villosa*, Wall. ex Kurz, in Journ. As. Soc. Beng. xlii. (1873) ii. 234.—Burma.

**LAGETTA**, Juss. Gen. 77 (1789). **THYMELAEACEAE**, Benth. & Hook. f. iii. 195.  
*alpestris*, Gardn. in Hook. Lond. Journ. Bot. iv. (1845) 135 = *Daphnopsis alpestris*.  
*funifera*, Mart. Nov. Gen. et Sp. i. 64. t. 39 = *Funifera utilis*.  
*linteria*, Lam. Encyc. iii. 376, 440.—Ind. occ.  
*malabarica*, Poir. in Dict. Sc. Nat. xxv. 115 = *Causjera* *Rheedii*.  
*Valenzuelana*, A. Rich. Fl. Cub. Fanerog. ii. 193.—Cuba.

**LAGGERA**, Sch. Bip. ex Hochst. in Flora, xxiv. (1841) 1. Intell. 26; Steud. Nom. ed. II. ii. 5 (1841); et in Walp. Rep. ii. 953 (1843). **COMPOSITAE**, Benth. & Hook. f. ii. 290.  
*alata*, Sch. Bip. ex Oliver, in Trans. Linn. Soc. xxxix. (1873) 94.—As. et Afr. trop.



## LAGGERA:—

- arida*, C. B. Clarke, Comp. Ind. 92 = *Pluchea arguta*.  
*aurita*, Sch. Bip. ex C. B. Clarke, l. c. —As. et Afr. trop.  
*Braunii*, Vathe, in *Linnaea*, xxxix. (1875) 486. —Afr. trop.  
*brevipes*, Oliver & Hiern, in *Oliver, Fl. Trop. Afr.* iii. 327. —Afr. trop.  
*crassifolia*, Sch. Bip. ex Hochst. in *Flora*, xxiv. (1841) i. Intell. 26. —Abyss.  
*divaricata*, Oliver & Hiern, in *Oliver, Fl. Trop. Afr.* iii. 325 = *alata*.  
*flava*, Benth. & Hook. f. Gen. ii. 290. —As. trop.  
*heteromalla*, Vathe, in *Linnaea*, xxxix. (1875) 487 = *Inula Mannii*.  
*Muzra*, Benth. & Hook. f. Gen. 290 = *Blumea lacera*.  
*oblonga*, Oliver & Hiern, in *Oliver, Fl. Trop. Afr.* iii. 327. —Afr. trop.  
*pterodonta*, Sch. Bip. ex Oliver, in *Trans. Linn. Soc.* xxix. (1873) 94 = *papurascens*.  
*purpurascens*, Sch. Bip. ex Hochst. in *Flora*, xxiv. (1841) i. Intell. 26. —As. et Afr. trop.  
*senecioides*, Benth. & Hook. f. Gen. ii. 290 = *Blumea membranacea*.  
*sordida*, Vathe, in *Oestr. Bot. Zeitschr.* (1875) 325 = *Pluchea sordida*.  
*squarrosa*, Oliver & Hiern, in *Oliver, Fl. Trop. Afr.* iii. 325. —Afr. trop.  
*tomentosa*, Sch. Bip. ex Hochst. in *Flora*, xxiv. (1841) i. Intell. 26. —Abyssin.

## LAGOCHILIUM, Nees, in Mart. Fl. Bras. ix. 85. t. 10

- (1847) = *Aphelandra*, R. Br. (Acanthac.).  
*aurantiacum*, Nees, in DC. Prod. xi. 292. —Bras.  
*bahiense*, Nees, l. c. 291. —Bras.  
*decoratum*, Nees, l. c. —Bras.  
*Hydromestus*, Nees, l. c. = *A. Hydromestus*.  
*igneum*, Nees, l. c. 292 = *Stenandrium igneum*.  
*luteum*, Nees, in Mart. Fl. Bras. ix. 87 = *A. lutea*.  
*maculatum*, Nees, in DC. Prod. xi. 290. —Peruv.  
*Maximilianum*, Nees, in Mart. Fl. Bras. ix. 85. —Bras.  
*molle*, Nees, in DC. Prod. xi. 292. —N. Granat.  
*montanum*, Nees, in Mart. Fl. Bras. ix. 87. —Bras.  
*mucronatum*, Nees, l. c. 86. —Bras.  
*obtusifolium*, Nees, in DC. Prod. xi. 291. —Bras.  
*ornatum*, Nees, in DC. Prod. xi. 291 = *A. ornata*.  
*pictum*, Nees, l. c. 290 = *A. picta*.  
*repandum*, Nees, in Mart. Fl. Bras. ix. 86. —Bras.  
*Schiedeanum*, Nees, l. c. 87 = *A. Schiedeana*.  
*spicatum*, Nees, in DC. Prod. xi. 293. —Mexic.

## LAGOCHILUS, Bunge, in Benth. Lab. Gen. et Sp. 640 (1834).

- LABIATAE*, Benth. & Hook. f. ii. 1211.  
*YERMOLOFIA*, Endl. Gen. 625 (1838).  
*acutifolius*, Fisch. & Mey. Enum. Pl. Schrenk, 31. —Turcoman.  
*affinis*, Rupr. Sert. Tiansch. 68. —As. centr.  
*alutaceus*, Bunge, Lab. Pers. 74. —Khorassan.  
*Aucherii*, Boiss. Diagn. Ser. I. v. 38. —Persia.  
*Bungei*, Benth. Lab. Gen. et Sp. 641. —Soongar.  
*cabulicus*, Benth. in DC. Prod. xii. 515. —Afghan.  
*cuneatus*, Benth. l. c. —Afghan.  
*diacanthophyllus*, Benth. Lab. Gen. et Sp. 641. —Mongol.  
*diacanthophyllus*, Benth. l. c. = *Bungei*.  
*diacanthophyllus*, Bong. et Mey. Verz. Saisang-nor. Pf. 55. = *leiacanthus*.  
*glaberrimus*, C. Koch, in *Linnaea*, xxi. (1848) 679. —Tauria.  
*hirsutus*, Bunge, ex Kar. & Kir. in Bull. Soc. Nat. Mosc. (1842) i. 425 = *hirtus*.  
*hirtus*, Fisch. & Mey. Enum. Pl. Schrenk, 32. —Soongar.  
*hispidus*, Boiss. Fl. Orient. iv. 769. —Persia.  
*hispidus*, Fisch. & Mey. Enum. Pl. Schrenk, 33. —Ind. or.  
*ilicifolius*, Bunge, ex Benth. Lab. Gen. et Sp. 641. —Mongol.  
*inebrians*, Bunge, in *Mém. Sav. Etr. Pétersb.* vii. (1847) 438. —As. centr.  
*insignis*, Boiss. Fl. Orient. iv. 770 = *macranthus*.  
*insignis*, Fisch. & Mey. Enum. Pl. Schrenk, 33. —Persia.  
*kaschgarianus*, Rupr. Sert. Tiansch. 67. —Turkestan.  
*Kotschyanus*, Boiss. Diagn. Ser. I. xii. 87. —Persia.  
*leiacanthus*, Fisch. & Mey. Enum. Pl. Schrenk, 29. —Soongar.  
*macranthus*, Fisch. & Mey. l. c. 30. —Persia.

## LAGOCHILUS:—

- occuliflorus*, Rupr. Sert. Tiansch. 67. —As. centr.  
*platyacanthus*, Rupr. l. c. 68. —As. centr.  
*platycalyx*, Fisch. & Mey. Ind. Sem. Hort. Petrop. ix. Suppl. 13. —Soongaria.  
*pungens*, Schrenk, in Bull. Phys.-Math. Acad. Pétersb. ii. (1844) 195. —Soongaria.

## LAGOCODES, Rafin. Fl. Tellur. ii. 24 (1836) = Scilla,

- Linn. (Liliac.).  
*cernua*, Rafin. l. c. 25 = *S. sibirica*.  
*hyacinthoides*, Rafin. l. c. = *S. hyacinthoides*.  
*nutans*, Rafin. l. c. = *S. festalis*.  
*patula*, Rafin. l. c. = *S. hispanica*.

## LAGOECIA, Linn. Gen. ed. I. 61 (1787). UMBELLI-

- FERAE, Benth. & Hook. f. i. 880.  
*CUMINOIDES*, Tourn. ex Moench, Meth. 93 (1794).  
*Cuminoides*, Linn. Sp. Pl. 293. —Hispan. : Oriens.  
*Cuminoides*, Soyer-Willems. Phytol. i. 254 = *Carum Carvi*.

## LAGONYCHIUM, Bleb. Fl. Taur. Cauc. iii. 288

- (1819) = *Prosopis*, Linn. (Legumin.).  
*Stephanianum*, Bleb. l. c. = *P. Stephaniana*.

## LAGOPHYLLA, Nutt. in Trans. Am. Phil. Soc. N. S.

- vii. (1841) 390. COMPOSITAE, Benth. & Hook. f. ii. 395.

## HOLOZONIA, Greene, in Bull. Torrey Bot. Club, ix.

- (1882) 122.  
*congesta*, Greene, in Bull. Torrey Bot. Club, x. (1883) 86. —Am. bor. occ.  
*dichotoma*, Benth. Pl. Hartw. 317. —Calif.  
*filipes*, A. Gray, in Pacif. Rail. Rep. iv. 109. —Calif.  
*glandulosa*, A. Gray, in Proc. Am. Acad. xvii. (1881-82) 219. —Am. bor. occ.  
*minima*, Kellogg, in Proc. Calif. Acad. v. (1873) 53 = seq.  
*ramosissima*, Nutt. in Trans. Am. Phil. Soc. N. S. vii. (1841) 391. —Am. bor. occ.  
*serrata*, Greene, in Bull. Calif. Acad. i. iv. (1885) 280. —Am. bor. occ.

## LAGOPSIS, Bunge, ex Benth. Lab. Gen. et Sp. 586

- (1834) = *Marrubium*, Tourn. (Labiata).  
*flava*, Kar. & Kir. in Bull. Soc. Nat. Mosc. xv. (1842) 425 = *M. flavum*.  
*incana*, Bunge, Verz. Suppl. Fl. Alt. 59 = *M. lanatum*.  
*viridis*, Bunge, ex Benth. Lab. Gen. et Sp. 586 = *M. eriostachyum*.

## LAGOPUS, Bernh. Syst. Verz. Erf. 229 (1800) = Tri-

- folium, Linn. (Legumin.).  
*flexuosus*, Bernh. l. c. 238 = *T. medium*.  
*glaber*, Bernh. l. c. —Europ.  
*montanus*, Bernh. l. c. 239 = *T. montanus*.  
*pratensis*, Bernh. l. c. = *T. pratense*.

## LAGOPUS, Fourr. in Ann. Soc. Linn. Lyon, N. S. xvii.

- (1869) 140 = *Plantago*, Tourn.  
*albicans*, Fourr. l. c. = *P. albicans*.  
*arvensis*, Fourr. l. c. = *P. Lagopus*.  
*Bellardi*, Fourr. l. c. = *P. Bellardi*.  
*lanatus*, Fourr. l. c. = *P. Bellardi*.  
*lanceolatus*, Fourr. l. c. = *P. lanceolata*.  
*Timbali*, Fourr. l. c. = *P. lanceolata*.

## LAGOSERIS, Hoffmgg. &amp; Link, Fl. Port. ii. 149 (1820);

- Link, Enum. Hort. Berol. ii. 289 (1822) = *Crepis*, Linn. (Compos.).  
*alata*, Nym. Syll. 50 = *Pterotheca nemausensis*.  
*apargioides*, Link, Handb. i. 798 = *Chondrilla Peltidium*.  
*aralensis*, Boiss. Fl. Orient. iii. 882. —Turkestan.  
*bifida*, Koch, Syn. Fl. Germ. ed. I. 435 = *Pterotheca bifida*.  
*bursifolia*, Link, Enum. Hort. Berol. ii. 289 = *C. bursifolia*.  
*calycina*, Hoffmgg. & Link, Fl. Port. ii. 150. —Lusit.  
*cernua*, Link, Enum. Hort. Berol. ii. 289 = *C. neglecta*.  
*crepoides*, Bleb. Suppl. ad Cent. Pl. Ross. t. 30 = *Pterotheca bifida*.  
*frigida*, Boiss. Fl. Orient. iii. 882. —As. Min.  
*hieracioides*, Boiss. & Haussk. ex Boiss. l. c. 883. —Persia.  
*intybaea*, Hoffmgg. & Link, Fl. Port. ii. 149 = *C. taraxacifolia*.

## LAGOSERIS:—

- leontodontoides*, Link, Enum. Hort. Berol. ii. 289 = *Crepis leontodontoides*.  
*nemausensis*, Bleb. Fl. Taur. Cauc. iii. 538 = *Pterotheca bifida*.  
*orientalis*, Boiss. Fl. Orient. iii. 882. —As. occ. et bor.  
*purpurea*, Stev. ex DC. Prod. vii. 180; Boiss. l. c. 883 = *Pterotheca bifida*.  
*raphanifolia*, Link, Enum. Hort. Berol. ii. 289 = *C. taraxacifolia*.  
*Ruppelii*, Sch. Bip. in *Flora*, xxii. (1839) 19 = *Pterotheca bifida*.  
*taraxacifolia*, Reichb. Ic. Fl. Germ. i. 28 = *C. taraxacifolia*.  
*taraxacoides*, Link, Handb. i. 797 = *C. taraxacoides-aurica*, Bleb. Fl. Taur. Cauc. iii. 539 = *Pterotheca bifida*.  
*taurinensis*, Link, Enum. Hort. Berol. ii. 289 = *C. Marschallii*.  
*tenuifolia*, Reichb. Ic. Fl. Germ. i. 11 = *C. tenuifolia-versicolor*, Fisch. ex Link, Enum. Hort. Berol. ii. 289 = *Lactuca Fischeriana*.

## LAGOTHAMNUS, Nutt. in Trans. Am. Phil. Soc. N. S.

- vii. (1841) 416 = *Tetradymia*, DC. (Compos.).  
*ambiguus*, Nutt. l. c. 417 = *T. spinosa*.  
*microphyllus*, Nutt. l. c. 416 = *T. spinosa*.

## LAGOTIA, C. Muell. in Walp. Ann. iv. 409 (1857)

- sphalm. = *SAGOTIA*, Duchass. & Walp. = *Desmodium*, Desv. (Legum.).

## LAGOTIS, J. Gaertn. in Nov. Comm. Acad. Petrop.

- xiv. (1770) 533. t. 18. SELAGINEAE [Benth. & Hook. f. ii. 1129].  
*GERBERIA*, Stell. ex Choisy, in DC. Prod. xii. 24 (1848).

## GYMNANDRA, Pall. Reise, iii. 710 (1776).

- brachystachya*, Maxim. in Bull. Acad. Pétersb. xxvii. (1881) 525. —China.  
*brevituba*, Maxim. l. c. 524. —China.  
*cashmeriana*, Rupr. Sert. Tiansch. 64, in textu = *glauca*.  
*Clarkei*, Hook. f. Fl. Brit. Ind. iv. 559. —Reg. Himal.  
*decumbens*, Rupr. Sert. Tiansch. 64. —Turkestan.  
*glauca*, J. Gaertn. in Nov. Comm. Petrop. xiv. (1770) 533. t. 18. f. 2. —As. et Am. bor. et arct.  
*globosa*, Hook. f. Fl. Brit. Ind. iv. 558. —Reg. Himal.  
*Gmelini*, Rupr. Sert. Tiansch. 64 = *glauca*.  
*Korolkowi*, Maxim. in Bull. Acad. Pétersb. xxvii. (1881) 522, 525. —Turkestan.  
*kunawarensis*, Rupr. Sert. Tiansch. 64 = *glauca*.  
*Pallasii*, Rupr. l. c. = *glauca*.  
*spectabilis*, Hook. f. Fl. Brit. Ind. iv. 560. —Reg. Himal.  
*Stelleri*, Rupr. Fl. Samoied. Cis. 49. n. 214 = *glauca*.  
*stolonifera*, Maxim. in Bull. Acad. Pétersb. xxvii. (1881) 525. —As. Min.

## LAGOTIS, E. Mey. in Drège, Zwei Pf. Docum. 197

- (1843) = *Carpococcos*, Sond. (Rubiace.).  
*spermaceae*, E. Mey. l. c. = *C. Spermaceae*.  
*spermaceae*, E. Mey. ex Hook. Lond. Journ. Bot. ii. (1843) 541 = *C. Spermaceae*.

## LAGOWSKIA, Trautv. in Bull. Phys. Math. Pétersb. xvi.

- (1858) 321 = *Coluteocarpus*, Boiss. (Crucif.).  
*physocarpa*, Trautv. l. c. 322 = *C. reticulatus*.

## LAGREZIA, Moq. in DC. Prod. xiii. ii. 252 (1849) =

- Colostia*, Linn. (Amarant.).  
*altissima*, Moq. l. c. 253 = *Deeringia altissima*.  
*madagascariensis*, Moq. l. c. 252 = *C. madagascariensis*.

## LAGUNA, Cav. Diss. iii. 175. t. 71. f. 1 (1787) =

- Hibiscus*, Linn. (Malvac.).  
*abyssinica*, Hochst. ex A. Rich. Tent. Fl. Abyss. i. 71 = *H. abyssinicus*.  
*aculeata*, Cav. Diss. iii. 173. t. 71. f. 1 = *H. ficulneus*.  
*angulata*, Hort. ex G. Don, Gen. Syst. i. 505 = *H. ficulneus*.  
*lanceolata*, Gaudich. in Freyc. Voy. Bot. 476 = *H. lanceolatus*.  
*lobata*, Willd. Sp. Pl. iii. 733 = *H. Solandra*.  
*Patersonia*, Sims, Bot. Mag. t. 769; Pers. Syn. ii. 259 = *Lagunaria Patersonii*.  
*sileniflora*, Wall. Cat. n. 1882 = *H. Solandra*.  
*sinuata*, Hornem. Hort. Hafn. ii. 645 = *H. ficulneus*.



- LAGUNA**:—  
*spatulata*, Gaudich. in Freyc. Voy. Bot. 476 = *Hibiscus spatulatus*, Gaudich.  
*zguamea*, Vent. Jard. Malm. t. 42 = *Lagunaria Pater-sonii*.  
*ternata*, Willd. Sp. Pl. iii. 733 = *H. ternatus*.  
*tricolor*, G. Don, Gen. Syst. i. 505.—Afr. trop.
- LAGUNAEA**, Ag. Aph. 182 (1822) = **LAGUNEA**, Lour. = **Polygonum**, Linn.
- LAGUNAEA**, Schreb. Gen. ii. 463 (1791) = **LAGUNA**, Cav. = **Hibiscus**, Linn. (Malv.).
- LAGUNAENA**, Ritg. in Marb. Schrift. ii. (1831) 135 = **LAGUNARIA**, Lour. = **Polygonum**, Linn.
- LAGUNARIA**, G. Don, Gen. Syst. i. 485 (1831). **MALVACEAE**, Benth. & Hook. f. i. 208.  
*cuneiformis*, G. Don, l. c. = *Fugosia cuneiformis*.  
*iliacina*, G. Don, in Sweet, Hort. Brit. ed. III. 77 = *Fugosia hakeaefolia*.  
*Pateronii*, G. Don, Gen. Syst. i. 485.—Austral.
- LAGUNCULARIA**, Gaertn. f. Fruct. iii. 209. t. 217 (1805). **COMBRETACEAE**, Benth. & Hook. f. i. 688.  
*horam*, Adans. Fam. ii. 80 (1763).  
*spirocarpus*, Rich. Anal. Fr. 92 (1802).  
*coccinea*, Gaudich. in Freyc. Voy. Bot. t. 104 = *Lumnitzera coccinea*.  
*glabriflora*, Presl, Rel. Haenk. ii. 22 = *racemosa*.  
*haenkei*, Endl. in Ann. Wien. Mus. I. (1836) 180 = *Lumnitzera pedicellata*.  
*lutea*, Gaudich. in Freyc. Voy. Bot. 481. t. 105. f. 1 = *Lumnitzera lutea*.  
*obovata*, Mig. in *Linnaea*, xviii. (1844) 752.—Guian.  
*pedicellata*, Steud. Nom. ed. II. ii. 5 = *Lumnitzera pedicellata*.  
*purpurea*, Gaudich. in Freyc. Voy. Bot. 481 = *Lumnitzera coccinea*.  
*racemosa*, Gaertn. f. Fruct. iii. 209. t. 217. f. 2.—Ind. occ.; Guian.  
*rosea*, Gaudich. in Freyc. Voy. Bot. 481. t. 105. f. 2 = *Lumnitzera rosea*.
- LAGUNEA**, Lour. Fl. Cochinch. 220 (1790) = **Polygonum**, Linn.  
*cochinchinensis*, Lour. l. c. = *P. orientale*.
- LAGUNEA**, Pers. Syn. ii. 259 (1807) = **LAGUNA**, Cav. = **Hibiscus**, Linn. (Malvac.).
- LAGUNIZIA**, Scop. Introd. 216 (1777) = **Homalium**, Jacq. (Samyd.).
- LAGUNOA**, Poir. in Dict. Sc. Nat. xxv. 128 (1822) = **Llagunoa**, Ruiz & Pav. (Sapind.).
- LAGUOSTEMON**, Cass. in Dict. Sc. Nat. liii. 466 (1828) = **Saussures**, DC. (Compos.).  
*liatroides*, Fisch. ex Wydl. in *Linnaea*, v. (1830) 427 = *S. pycnocephala*.  
*pygmaeus*, Cass. in Dict. Sc. Nat. liii. 467 = *S. pygmaeus*.
- LAGURUS**, Linn. Gen. ed. I. 353 (1737). **GRAMINEAE**, Benth. & Hook. f. iii. 1154.  
*cylindricus*, Linn. Syst. ed. X. 878 = *Imperata arundinacea*.  
*ovatus*, Linn. Sp. Pl. 81.—Europ. austr.; Afr. bor.  
*Schoenanthus*, Steud. Nom. ed. I. 461, 46 = *Andropogon Schoenanthus*.
- LAGYNIAS**, E. Mey. in Drège, Zwei Pfl. Docum. 197 (1843) = **Vangueria**, Juss. (Rubiaceae).  
*discolor*, E. Mey. l. c. = *V. lasiantha*.
- LAHAYA**, Roem. & Schult. Syst. v. 402 (1819) = **Polycarpaea**, Lam. (Caryophyll.).  
*alsinefolium*, Roem. & Schult. l. c. 405 = *Polycarpon alsinefolium*.  
*aristata*, Roem. & Schult. l. c. 403 = *P. aristata*.  
*corymbosa*, Roem. & Schult. l. c. 404 = *P. corymbosa*.  
*diffusa*, Roem. & Schult. l. c. 402 = *P. Teneriffae*.  
*fragilis*, Roem. & Schult. l. c. 406 = *P. fragilis*.  
*gnaphalioides*, Roem. & Schult. l. c. 405 = *P. nivea*.  
*latifolia*, Roem. & Schult. l. c. 403 = *P. latifolia*.  
*memphitica*, Roem. & Schult. l. c. 406 = *Polycarpon depressum*.
- LAHAYA**:—  
*minuartoides*, Roem. & Schult. Syst. v. 406 = *Polycarpaea minuartioides*.  
*polycarpoides*, Roem. & Schult. l. c. 404 = *Polycarpon peploides*.  
*spadicea*, Roem. & Schult. l. c. = *P. corymbosa*.  
*stellata*, Roem. & Schult. l. c. 403 = *P. stellata*.  
*tenuifolia*, Roem. & Schult. l. c. 404 = *P. tenuifolia*.
- LAHIA**, Hassk. Hort. Bogor. ed. Nov. 99 (1858). **MALVACEAE**, Benth. & Hook. f. i. 213.  
*kutejensis*, Hassk. l. c. 100.—Borneo.
- LAIIS**, Salisb. Gen. Pl. Fragm. 134 (1866) = **Hippeastrum**, Herb. (Amaryll.).  
*crocata*, Salisb. l. c. = *H. rutilum*.  
*fulgida*, Salisb. l. c. = *H. rutilum*.
- LALAGE**, Lindl. Bot. Reg. t. 1722 (1834) = **Bossiaea**, Vent. (Legumin.).  
*acuminata*, Meissn. in Lehm. Pl. Preiss. i. 86 = *B. ornata*.  
*angustifolia*, Meissn. l. c. = *B. ornata*.  
*hoveaeifolia*, Benth. in Lindl. Swan River App. 15 = *B. ornata*.  
*ornata*, Lindl. Bot. Reg. t. 1722 = *B. ornata*.  
*stipularis*, Meissn. in Lehm. Pl. Preiss. i. 87 = *B. ornata*.
- LALLEMANDIA**, Walp. Rep. iii. 986 (1845) = seq.
- LALLEMANTIA**, Fisch. & Mey. Ind. Sem. Hort. Petrop. vi. 52 (1840). **LABIATAE**, Benth. & Hook. f. ii. 1200.  
*zornia*, Moench, Meth. 410 (1794).  
*azurea*, Boiss. & Huet, ex Boiss. Fl. Orient. iv. 675 = *canescens*.  
*canescens*, Fisch. & Mey. Ind. Sem. Hort. Petrop. vi. 53.—As. Min.; Persia.  
*iberica*, Fisch. & Mey. l. c.—As. Min.; Syria.  
*peltata*, Fisch. & Mey. l. c.—Reg. Caucas.; Persia.  
*Royleana*, Benth. in DC. Prod. xii. 404.—Persia; Reg. Himal.  
*sulphurea*, C. Koch, in *Linnaea*, xxi. (1848) 679 = *iberica*.
- LAMANONIA**, Vell. Fl. Flum. 228 (1825); v. t. 104 (1827) = **Balangera**, Cambes. (Saxif.).  
*ternata*, Vell. II. cc. = *B. Lamanonia*.
- LAMARCHEA**, Gaudich. in Freyc. Voy. Bot. 483. t. 110 (1826). **MYRTACEAE**, Benth. & Hook. f. i. 704.  
*hakeaefolia*, Gaudich. l. c. 484. t. 110.—Austral.
- LAMARCKEA**, Steud. Nom. ed. II. ii. 6 (1841) = seq.
- LAMARCKIA**, DC. Fl. Fr. iii. 30 (1805) = **Lamarkia**, Moench (Gramin.).
- LAMARCKIA**, Hort. ex Endl. Gen. 1088, in syn. (1841) = **Elaeodendron**, Jacq. f. (Celastr.).
- LAMARCKIA**, Vahl, in Danske Nat. Selsk. Skrivt. vi. (1810) 93 = **Markea**, Rich. (Solanac.).
- LAMARCKIA**, Pers. Syn. i. 218 (1805) = **Markea**, Rich. (Solanac.).  
*coccinea*, Pers. l. c. = *M. coccinea*.
- LAMARCKIA**, Reichb. Consp. 175 (1828) = **Lamarchea**, Gaudich. (Myrtac.).
- LAMARCKIA**, G. Don, Gen. Syst. iv. 487 (1837) = **Markea**, Rich. (Solanac.).
- LAMARCKIA**, Medic. Phil. Bot. i. 28 (1789) = **Sida**, Linn. (Malvac.).  
*morifolia*, Medic. l. c. = *S. humilis*.
- LAMARCKIA**, Moench, Meth. 201 (1794). **GRAMINEAE**, Benth. & Hook. f. iii. 1183.  
*chrysurus*, Pers. Syn. i. 80 (1805).  
*pterium*, Desv. in Journ. Bot. i. (1813) 75.  
*Tinaria*, Garzia, in Rel. Accad. Zel. Aci Reale, ann. 3-4, 24; ex Parl. Fl. Palerm. i. 138 (1845).  
*aurea*, Moench, Meth. 201.—Reg. Mediterr.; Oriens.  
*Hookeriana*, Griff. Itin. Not. 349; Notul. iii. 94 = *aurea*.  
*tenella*, DC. Cat. Hort. Monsp. 120 = *Aegopogon geminiflorus*.
- LAMBERTIA**, Sm. in Trans. Linn. Soc. iv. (1798) 214. t. 20. **PROTEACEAE**, Benth. & Hook. f. iii. 179.  
*Drummondii*, Gardn. in Gardn. & Field. Sert. Pl. t. 22 = *inermis*.  
*echinata*, R. Br. in Trans. Linn. Soc. x. (1810) 189.—Austral.  
*ericifolia*, R. Br. Prot. Nov. 30.—Austral.  
*formosa*, Sm. in Trans. Linn. Soc. iv. (1798) 223.—Austral.  
*ilicifolia*, Hook. Ic. Pl. t. 553.—Austral.  
*inermis*, R. Br. in Trans. Linn. Soc. x. (1810) 188.—Austral.  
*longifolia*, Lodd. ex Steud. Nom. ed. II. ii. 6.—Austral.  
*multiflora*, Lindl. Swan River App. 32.—Austral.  
*ovallifolia*, Heynh. Nom. i. 444 (Quid?).—Austral.  
*propinqua*, R. Br. Prot. Nov. 30 = *echinata*.  
*rariflora*, Meissn. in Lehm. Pl. Preiss. ii. 263.—Austral.  
*teretifolia*, Gaertn. f. Fruct. iii. 213. t. 217. f. 7 = *Hakea pugioniformis*.  
*uniflora*, R. Br. in Trans. Linn. Soc. x. (1810) 188.—Austral.
- LAMIA**, Endl. Gen. 949, in syn. (1841) = **LEMIA**, Vand. = **Portulaca**, Linn.
- LAMIELLA**, Fourr. in Ann. Soc. Linn. Lyon, N. S. xvii. (1869) 134 = **Lamium**, Tourn. (Labiata).  
*amplexicaulis*, Fourr. l. c. = *Lamium amplexicaule*.
- LAMIOPSIS**, Opiz, Seznam, 56 (1852) = **Lamium**, Tourn. (Labiata).  
*amplexicaulis*, Opiz, l. c. = *Lamium amplexicaule*.  
*purpurea*, Opiz, l. c. = *Lamium purpureum*.
- LAMIUM**, [Tourn.] Linn. Syst. ed. I (1735). **LABIATAE**, Benth. & Hook. f. ii. 1210.  
*erianthera*, Benth. in Hook. Bot. Misc. iii. (1833) 380.  
*galeobdolon*, Adans. Fam. ii. 190 (1763).  
*lamialla*, Fourr. in Ann. Soc. Linn. Lyon, N. S. xvii. (1869) 134.  
*lamioipsis*, Opiz, Seznam, 56 (1852).  
*orvala*, Linn. Gen. ed. I. 174 (1737).  
*pollichia*, Schrank, in Act. Erf. iii. (1781) 35.  
*psilopsis*, Neck. Elem. i. 319 (1790).  
*affine*, Guss. & Tenore, Fl. Nap. App. iv. p. x.—Italia.  
*albiflorum*, Schur, Enum. Pl. Transs. 534 = *purpureum*.  
*album*, Desf. Fl. Atlant. ii. 18 = *flexuosum*.  
*album*, Linn. Sp. Pl. 579.—Europ.; Oriens.  
*aleppicum*, Boiss. & Haussk. ex Boiss. Fl. Orient. iv. 761.—Syria.  
*alpestre*, Trautv. in Act. Hort. Petrop. ii. (1873) 481 = *tomentosum*.  
*amplexicaule*, Linn. Sp. Pl. 579.—Europ.; As. bor.  
*armenum*, Boiss. Diagn. Ser. I. vii. 55.—Armenia.  
*barbatum*, Steb. & Zucc. Fl. Jap. Fam. Nat. 84 = *album*.  
*bifidum*, Cyrilli, Pl. Rav. Neap. Fasc. i. 22. t. 7.—Europ. austr.  
*bithynicum*, Benth. in DC. Prod. xii. 505.—Bithynia.  
*calycinum*, Urv. in Mém. Soc. Linn. Par. i. (1822) 323 = *moschatum*.  
*capitatum*, Sm. in Rees, Cycl. xx. n. 7 = *album*.  
*cardiaca* ×, Cogn. in Bull. Soc. Bot. Fr. xx. (1873) p. xxiv.—Gallia.  
*cathariaefolium*, Schott & Kotschy, in Tchikat. Asie Min. Bot. ii. 178, nomen.—As. Min.  
*chinense*, Benth. in DC. Prod. xii. 512.—China.  
*Coesfeldiae*, Weihe, ex Reichb. Ic. Pl. Crit. iii. 21 = *purpureum*.  
*Columnae*, Tenore, Ind. Sem. Hort. Neap. (1827) 16; Syll. 285.—Italia.  
*confertum*, Fries, Summa Veg. Skand. 15, 198 = *purpureum*.  
*confusum*, Martr. Fl. Tarn, 561 = *purpureum*.  
*corsicum*, Gren. & Godr. Fl. Fr. ii. 679 = *longiflorum*.  
*crinitum*, Montb. & Auch. in Ann. Sc. Nat. Sér. II. vi. (1836) 48.—As. Min.; Persia.  
*cryptanthum*, Guss. Fl. Sicul. Prod. ii. 97 = *bifidum*.  
*cupreum*, Schott, in Oestr. Bot. Wochenbl. (1855) 357.—Transsylv.  
*cylindricum*, Boiss. & Orph. Diagn. Ser. II. iv. 45 = *striatum*.  
*cymbalariaefolium*, Boiss. Fl. Orient. iv. 759.—Lycia.  
*decipiens*, Sond. ex Martr. Fl. Tarn, 560 = *purpureum*.  
*dilatatum*, Schur, Enum. Pl. Transs. 585 = *cupreum*.  
*dissectum*, With. Bot. Arr. ed. III. iii. 527 = *purpureum*.  
*Durandoi*, Pomel, Nouv. Mat. Fl. Alg. 117.—Alger.



## LAMIUM:—

- Ehrenbergii, Boiss. & Reut. ex Boiss. Fl. Orient. iv. 761.—Syria.  
 elegantissimum, Schur, Enum. Pl. Transs. 535 = cupreum.  
 eriocephalum, Benth. in DC. Prod. xii. 506.—As. Min.  
 erythrorichum, Boiss. Diagn. Ser. I. v. 26 = Wiedemannia orientalis.  
 filicaule, Boiss. l. c. xii. 86 = tomentosum.  
 flexuosum, Tenore, Fl. Nap. ii. 19. t. 52.—Reg. Mediterr.  
 foetidum, Gilib. Exercit. i. 97 = purpureum.  
 foliosum, Crantz, Stirp. Austr. ed. II. fasc. iv. 258 = album.  
 galactophyllum, Boiss. & Reut. ex Boiss. Fl. Orient. iv. 766.—Armenia.  
 Galeobdolon, Crantz, Stirp. Austr. ed. II. fasc. iv. 262.—Europ.  
 garganicum, Linn. Sp. Pl. ed. II. 808.—Italia; Graecia; China.  
 glechomoides, Sm. in Rees, Cycl. xx. n. 11 = striatum.  
 grandiflorum, Herb. Willd. ex Benth. in Linnaea, xi. (1837) 334 = maculatum.  
 grandiflorum, Pourr. in Mém. Acad. Toul. iii. (1788) 322 = longiflorum.  
 grandiflorum, Salisb. Prod. 81 = L. Orvala.  
 Grenieri, Mutel, Fl. Fr. iii. 25 = maculatum.  
 guenthericum, Weihe, ex Nym. Consp. 575 = purpureum.  
 Gundelsheimeri, C. Koch, in Linnaea, xvii. (1843) 297.—Armenia.  
 heterophyllum, Scheele, in Linnaea, xxii. (1849) 594.—Dalmat.  
 hirsutum, Lam. Encyc. iii. 410 = maculatum.  
 hirtum, Poir. Encyc. Suppl. 296 = Stachys Macraei.  
 hispidulum, Michx. Fl. Bor. Am. ii. 4 = Synandra grandiflora.  
 humile, Maxim. in Bull. Acad. Pétersb. xxix. (1883) 179.—Japon.  
 hybridum, Vill. Hist. Pl. Dauph. i. 251 = purpureum.  
 incisum, Willd. Sp. Pl. iii. 89 = purpureum.  
 inflatum, Heuff. in Verh. Zool.-Bot. Ges. Wien, viii. (1858) 179.—Europ. or.  
 intermedium, Fries, Novit. Fl. Suec. ed. I. 105; ed. II. 192.—Europ. bor.  
 Ladanum, Crantz, Stirp. Austr. ed. II. fasc. iv. 259 = Galeopsis Ladanum.  
 laevigatum, DC. Fl. Fr. iii. 541 = longiflorum.  
 laevigatum, Linn. Sp. Pl. ed. II. 808 = maculatum.  
 lasiocladus, Staff, in Denkschr. Acad. Wien, I. (1885) 101.—Mesopot.  
 latifolium, Gromow, ex Trautv. in Act. Hort. Petrop. ix. (1884) 109 (sp. ignot.).—Rossia.  
 longiflorum, Tenore, Fl. Nap. Prod. p. xxxiv.—Europ. austr.  
 luteum, Krock. Fl. Siles. Suppl. ii. 148 = L. Galeobdolon.  
 lycium, Boiss. Fl. Orient. iv. 762.—Lycia.  
 macrodon, Boiss. & Huet, Diagn. Ser. II. iv. 45.—Kurdistan.  
 maculatum, Linn. Sp. Pl. ed. II. 809.—Europ.; Oriens.  
 Manganottianum, Clem. in Mem. Acc. Sc. Torino, Ser. II. xvi. (1857) 311 = veronicaefolium.  
 melissaeefolium, Mill. Gard. Diet. ed. VIII. n. 5 = maculatum.  
 mesogaeon, Heldr. ex Boiss. Fl. Orient. iv. 760 = amplexicaule.  
 Michaelianum, Tausch, in Flora, xiv. (1831) 215 = garganicum.  
 micranthum, Weinm. in Syll. Ratisb. i. (1824) 68.—Bras.†  
 microphyllum, Boiss. Diagn. Ser. I. v. 25.—As. Min.  
 molle, Boiss. & Orph. ex Boiss. Fl. Orient. iv. 756.—Macedon.  
 molle, [Soland. in] Ait. Hort. Kew. ed. I. ii. 297 = purpureum.  
 moluccaeefolium, Link, Handb. i. 471, sphalm. = seq.  
 moluccaeefolium, Fries, Nov. Fl. Suec. 72; ex Reichb. Ic. Pl. Crit. iii. 72 = intermedium.  
 moschatum, Mill. Gard. Diet. ed. VIII. n. 4.—Graecia; As. Min.  
 multifidum, Linn. Sp. Pl. 579 = Wiedemannia multifida.  
 mutabile, Dum. Fl. Belg. 45 = maculatum.  
 nepetaefolium, Boiss. Fl. Orient. iv. 757 = striatum.  
 nivale, Boiss. & Heldr. Diagn. Ser. I. vii. 54 = striatum.  
 niveum, Hort. ex Reichb. f. Ic. Fl. Germ. xxviii. 3 = album.

## LAMIUM:—

- niveum, Schrad. in Linnaea, xv. (1841) Litt. 94 = maculatum.  
 nudum, Crantz, Stirp. Austr. ed. II. fasc. iv. 259; Moench, Meth. 393 = purpureum.  
 numidicum, Noé, in Bull. Soc. Bot. Fr. ii. (1855) 584 = longiflorum.  
 ochroleucum, Link, in Linnaea, ix. (1834) 574 = moschatum.  
 ocimifolium, Sm. in Rees, Cycl. xx. n. 14 = purpureum.  
 orthodon, Boiss. & Huet, Diagn. Ser. II. iv. 45 = macrodon.  
 Orvala, Linn. Syst. ed. X. 1099.—Europ. austr.  
 pallidum, Salisb. Prod. 81 = garganicum.  
 palmatum, Sm. in Rees, Cyclop. xx. n. 18 = amplexicaule.  
 pannonicum, Scop. Fl. Carn. ed. II. i. 406 = L. Orvala.  
 parietariaefolium, Benth. Lab. Gen. et Sp. 739 = album.  
 pedemontanum, Reichb. Fl. Germ. Excurs. 322 = longiflorum.  
 persicum, Boiss. & Buhse, in Nouv. Mém. Soc. Nat. Mosc. xii. (1860) 180 = crinitum.  
 petiolatum, Koyle, ex Benth. in Hook. Bot. Misc. iii. (1833) 381 = album.  
 Petittinum, J. Gay, ex Benth. Lab. Gen. et Sp. 515 = flexuosum.  
 phalacranthera, St. Lag. in Ann. Soc. Bot. Lyon, vii. (1880) 128 = L. Orvala.  
 pictum, Boiss. & Heldr. Diagn. Ser. II. iv. 44 = striatum.  
 plebeium, Boiss. l. c. 45 = macrodon.  
 plebeium, Boiss. & Huet, ex Boiss. Fl. Orient. iv. 758 = striatum.  
 ponticum, Boiss. & Bal. ex Boiss. l. c. 766.—As. Min.  
 pubescens, Sibth. ex Benth. Lab. Gen. et Sp. 515.—Ital.  
 purpureum, Linn. Sp. Pl. 579.—Europ.; As. bor.  
 rectum, Schenk, Pl. Nov. Sp. Aegypt. 19 = striatum.  
 reniforme, Montbr. & Auch. in Ann. Sc. Nat. Sér. II. vi. (1836) 47 = striatum.  
 rhomboideum, Benth. Lab. Gen. et Sp. 509.—Reg. Himal.  
 Robertsonii, Boiss. Diagn. Ser. I. vii. 54.—Persia.  
 rubrum, Jenkinson, Brit. Pl. 123; Wallr. Sched. Crit. 300 = maculatum.  
 rugosum, Sibth. & Sm. Fl. Graec. vi. 45. t. 555 = pubescens.  
 rugosum, [Soland. in] Ait. Hort. Kew. ed. I. ii. 296 = maculatum.  
 stenosisiphon, Boiss. & Haussk. ex Boiss. Fl. Orient. iv. 760.—Persia.  
 stoloniferum, Lapeyr. Hist. Abr. Pl. Pyr. 333 = maculatum.  
 striatum, Sibth. & Sm. Fl. Graec. vi. 46. t. 557.—Graecia; As. Min.  
 tenuiflorum, Fisch. & Mey. in Ann. Sc. Nat. Sér. IV. i. (1854) 34.—As. Min.  
 Tetrabit, Crantz, Stirp. Austr. ed. II. fasc. iv. 261 = Galeopsis Tetrabit.  
 tomentosum, Benth. ex Nym. Consp. 575 = L. Columnae.  
 tomentosum, Willd. Sp. Pl. iii. 90.—As. Min.; Persia.  
 truncatum, Boiss. Diagn. Ser. I. xii. 86.—Syria.  
 urticaefolium, Weihe, ex Reichb. Ic. Pl. Crit. iii. 21 = purpureum.  
 veronicaefolium, Benth. in Ann. Sc. Nat. Sér. II. vi. (1835) 47 = armenum.  
 veronicaefolium, Benth. Lab. Gen. et Sp. 510.—Bithyn.  
 vestitum, Benth. in DC. Prod. xii. 507 = tomentosum.  
 vulgatum, Benth. Lab. Gen. et Sp. 514 = album, maculatum.  
 westfalicum, Weihe, ex Boenn. in Flora, vi. (1823) 539 = seq.  
 westfalicum, Hluff & Fingerh. Comp. Fl. Germ. ed. II. i. ii. 353 = purpureum.

LAMOTTEA, Pomel, in Bull. Soc. Bot. Fr. xvii. (1870) 235 = Munbya, Pomel (Legumin.).  
 polystachya, Pomel, l. c. = M. polystachya.

LAMOTTEA, Pomel, Mat. Fl. Atl. 3 (1860) = Carduncellus, Adans. (Compos.).  
 arenosa, Pomel, in Bull. Soc. Bot. Fr. xvii. (1870) 235 (= Onobroma arenosum).—Alger.  
 caerulea, Pomel, Mat. Fl. Atl. 4 = C. caeruleus.  
 calva, Pomel, l. c. 7 (= Onobroma calvum).—Alger.  
 carlinoides, Pomel, l. c. 5 (= Onobroma carlinoides).—Alger.

## LAMOTTEA:—

- carthamoides, Pomel, Mat. Fl. Atl. 6 (= Onobroma carthamoides).—Alger.  
 centaureoides, Pomel, l. c. 5.—Alger.  
 Choulettiana, Pomel, l. c. 3 (= Onobroma Choulettiana).—Alger.  
 depauperata, Pomel, l. c. 6 (= Onobroma depauperata).—Alger.  
 hispanica, Pomel, in Bull. Soc. Bot. Fr. xvii. (1870) 235 (= Onobroma hispanicum).—Alger.  
 incrassata, Pomel, Mat. Fl. Atl. 5.—Alger.  
 montana, Pomel, l. c. 4.—Alger.  
 multifida, Pomel, l. c.—Alger.  
 pectinata, Pomel, l. c. 6 = C. pectinatus.

LAMOUREUXIA, H. B. & K. Nov. Gen. et Sp. ii. 335. t. 167 ad 169 (1827). SCROPHULARINEAE.  
 Benth. & Hook. f. ii. 978.  
 andicola, Gill, ex Benth. in DC. Prod. x. 542, 554 = Euphrasia andicola.  
 bartisioides, Hook. Bot. Misc. ii. (1831) 234 = Bartsia densiflora.  
 betonicaefolia, Benth. in DC. Prod. x. 539 = macrantha breviflora, Benth. l. c. 540.—Peruv.  
 cordata, Schlecht. in Linnaea, v. (1830) 103 = viscosa.  
 dependens, Benth. in DC. Prod. x. 539.—Guatemal.  
 euphrasioides, Bert. ex Benth. in DC. Prod. x. 542 = Bartsia densiflora.  
 grandiflora, Benth. ex Linden, Cat. n. 10 (1855) 6.—Mexic.  
 Gutierrezii, Oerst. in Kjoeb. Vidensk. Meddel. (1853) 29.—Venezuela.  
 laciniata, Mart. & Gal. in Bull. Acad. Brux. xii. 11. (1845) 32 = multifida.  
 lanceolata, Benth. in DC. Prod. x. 542.—Mexic.  
 linearis, Benth. l. c. 540 = tenuifolia.  
 longiflora, Benth. Pl. Hartw. 22.—Mexic.  
 loxensis, Benth. l. c. 147.—Ecuador.  
 macrantha, Mart. & Gal. in Bull. Acad. Brux. xii. 11. (1845) 32.—Mexic.  
 microphylla, Mart. & Gal. l. c. 31.—Mexic.  
 multifida, H. B. & K. Nov. Gen. et Sp. ii. 339.—Mexic.  
 ovata, Mart. & Gal. in Bull. Acad. Brux. xii. 11. (1845) 33.—Mexic.  
 parviflora, Hemsl. Biol. Centr. Am. Bot. ii. 465.—Mexic.  
 parvifolia, Benth. in DC. Prod. x. 541 = microphylla.  
 rhinanthifolia, H. B. & K. Nov. Gen. et Sp. ii. 387. t. 169.—Mexic.  
 scabra, Benth. in Seem. Bot. Voy. Herald, 177. t. 33 = Gutierrezii.  
 serratifolia, H. B. & K. Nov. Gen. et Sp. ii. 336. t. 168.—N. Granat.  
 spathacea, Benth. in DC. Prod. x. 539.—Mexic.  
 subincisa, Benth. l. c. 540.—Peruv.  
 sylvatica, H. B. & K. Nov. Gen. et Sp. ii. 337. t. 169.—Peruv.  
 tenuifolia, Mart. & Gal. in Bull. Acad. Brux. xii. 11. (1845) 32.—Mexic.  
 viejensis, Oerst. in Kjoeb. Vidensk. Meddel. (1853) 28.—Nicaragua.  
 virgata, H. B. & K. Nov. Gen. et Sp. ii. 336. t. 167.—Ecuador.  
 viscosa, H. B. & K. l. c. 338.—Mexic.  
 xalapensis, H. B. & K. l. c.—Mexic.

LAMPETIA, Rafin. Fl. Tellur. iii. 24 (1836) = Mollugo, Linn. (Ficoid.).  
 nudicaulis, Rafin. l. c. = M. nudicaulis.

LAMPETIA, M. Roem. Syn. Hesper. 42 (1846) = Atalantia, Correa (Rutac.).  
 racemosa, M. Roem. l. c. = A. racemosa.  
 sarmentosa, M. Roem. l. c. = Luvinga cleutherandra.

LAMPOCARYA, Spreng. Anleit. ii. t. 133 (1817) = seq.

LAMPOCARYA, R. Br. Prod. 238 (1810) = Gahnia, Forst. (Cyperac.).  
 affinis, Brongn. in Duperr. Voy. Coq. Bot. 166. t. 29 = G. Gaudichaudii.  
 aspera, R. Br. Prod. 238 = G. aspera.  
 Gaudichaudii, Brongn. in Duperr. Voy. Coq. Bot. 166 = G. Gaudichaudii.  
 hexandra, R. Br. Prod. 238 = G. trifida.  
 lacera, Lesson, ex A. Rich. Voy. Astrol. 109 = G. lacera.



## LAMPOCARYA:—

- leptostachya*, Schrad. ex Boeck. in Linnaea, xxxviii. (1874) 354 = *Gahnia leptostachya*.  
*ramacensis*, Kunth, Enum. Pl. ii. 333 = *G. aspera*.  
*schoenoides*, R. Br. Prod. 238 = *G. schoenoides*.  
*setifolia*, Lesson & Rich. ex Hook. f. Handb. N. Zeal. Fl. 306 = *G. setifolia*.  
*tenax*, Hook. f. Fl. N. Zel. i. 277 = *Cladium Gunnii*.  
*xanthocarpa*, Hook. f. l. c. 278 = *G. xanthocarpa*.

LAMPRA, Benth. Pl. Hartw. 95 (1842) = *Weldenia*, Schult. (Commelin.).  
*volcanica*, Benth. l. c. = *W. candida*.

LAMPRA, Lindl. ex DC. Prod. iv. 72 (1830) = *Trachymene*, Rudge (Umbellif.).

LAMPRA, Benth. in Benth. & Hook. f. Gen. ii. 225 (1873). *COMPOSITAE*, Benth. & Hook. f. l. c.  
*microcephalum*, Benth. l. c. 226.—Ind. or.

LAMPROCAPNOS, Endl. Gen. Suppl. v. 32 (1850) = *Dicentra*, Bernh. (Papav.).

LAMPROCARPUS, Blume, in Schult. f. Syst. vii. 1615, 1726 (1830) = *Pollia*, Thunb. (Commelin.).  
*thyrstiflora*, Blume, l. c. 1726 = *P. thyrstiflora*.

LAMPROCARYA, Nees, in Linnaea, ix. (1834) 301 = LAMPOCARYA, R. Br. = *Gahnia*, Forst. (Cyperac.).

LAMPROCAULOS, Mast. in DC. Monog. Phan. i. 349, t. 8 (1878). *RESTIACEAE*, [Benth. & Hook. f. iii. 1032].  
*grandis*, Mast. l. c.—Afr. austr.  
*Neesii*, Mast. l. c. 350.—Afr. austr.

LAMPROCHLAENA, F. Muell. Fragm. iii. 157 (1863) = *Myriocephalus*, Benth. (Compos.).  
*Oldfieldii*, F. Muell. l. c. = *M. nudus*.

LAMPROCOCCUS, Beer, Bromel. 103 (1857) = *Aechmea*, Ruiz & Pav. (Bromel.).  
*caeruleus*, Regel, Gartenfl. (1871) 225, t. 694 = *A. caeruleus*.  
*chlorocarpus*, Wawra, in Oestr. Bot. Zeitschr. xii. (1862) 382 = *A. parviflora*.  
*corallinus*, Beer, Bromel. 106 = *A. corallina*.

*farinosus*, Regel, Ind. Sem. Hort. Petrop. (1868) 79; et in Ann. Sc. Nat. Sér. V. x. (1869) 351.—Bras. l.  
*fulgens*, Beer, Bromel. 103 = *A. fulgens*.  
*glomeratus*, Beer, l. c. 105 = *A. glomerata* f.  
*Laurentianus*, C. Koch, Wochenschr. iii. (1860) 73 = *A. Weibachii*.  
*miniatus*, Beer, Bromel. 104 = *A. fulgens*.  
*ramosus*, Beer, l. c. 106.—Ind. occ.  
*Vallerandi*, Carr. in Rev. Hort. (1877) 129 = *Streptocalyx Vallerandi*.  
*Weibachii*, E. Morr. in Belg. Hort. (1861) 305 = *A. Weibachii*.

LAMPROCONUS, Lem. Jard. Fleur. ii. (1852) sub t. 127 = *Pitcairnia*, L'Hérit. (Bromel.).  
*Altensteinii*, Lem. l. c. = *P. Altensteinii*.  
*giganteus*, Lem. l. c. = *P. Altensteinii*.  
*Jacksoni*, Hemsl. Biol. Centr. Am. Bot. iii. 316 = *P. Jacksoni*.  
*undulatus*, Lem. Jard. Fleur. i. (1852) sub t. 127 = *P. undulata*.  
*Warszewiczii*, Lem. Illustr. Hort. viii. (1861) Misc. 14 = *P. atrorubens*.

LAMPRODITHYROS, Hassk. in Flora, xlv. (1863) 388 = *Anellema*, R. Br. (Commelin.).  
*acuminatus*, Hassk. ex C. B. Clarke, in DC. Monog. Phan. iii. 223 = *A. acuminatum*.  
*adhaerens*, Hassk. in Schweinf. Beitr. Fl. Aethiop. 211 = *A. aequinoctiale*.  
*aequinoctialis*, Hassk. l. c. = *A. aequinoctiale*.  
*beniniensis*, Hassk. in Peters, Reise Mossamb. Bot. 529 = *A. beniniensis*.  
*biflorus*, Hassk. ex C. B. Clarke, in DC. Monog. Phan. iii. 224 = *A. biflorum*.  
*Dregeanus*, Hassk. in Peters, Reise Mossamb. Bot. 529 = *A. Dregeanus*.

## LAMPRODITHYROS:—

- Ehrenbergii*, Hassk. in Schweinf. Beitr. Fl. Aethiop. 210 = *Anellema Ehrenbergii*.  
*gracilis*, Kotschy & Peyr. Pl. Tian. 47, t. 23 = *A. gracile*.  
*lancoletatus*, Hassk. in Schweinf. Beitr. Fl. Aethiop. 211 = *A. lancoletatum*.  
*paniculatus*, Hassk. in Flora, xlv. (1863) 389 = *Floscopa scandens*.  
*Petersii*, Hassk. l. c. = *A. Petersii*.  
*protensus*, Hassk. in Peters, Reise Mossamb. Bot. ii. 529 = *A. protensum*.  
*rivularis*, Hassk. in Schweinf. Beitr. Fl. Aethiop. 211 = *Floscopa rivularis*.  
*Russegeri*, Fenzl, in Sitzb. Acad. Wien, Math. Nat. t. i. Abth. ii. (1865) 138 = *A. lanceolatum*.  
*Schomburgkianus*, Hassk. in Flora, xlv. (1863) 389 = *A. ovato-oblongum*.  
*stenorrhachys*, Hassk. ex C. B. Clarke, in DC. Monog. Phan. iii. 226 = *A. ovato-oblongum*.  
*tacazeanus*, Hassk. in Peters, Reise Mossamb. Bot. 531 = *A. aequinoctiale*.

LAMPROLOBIUM, Benth. Fl. Austral. ii. 202 (1864).  
*LEGUMINOSAE*, Benth. & Hook. f. i. 495.  
*fruticosum*, Benth. l. c.—Austral.  
*megalophyllum*, F. Muell. Fragm. ix. 67.—Austral.

LAMPROPHYLLUM, Miers, in Proc. Linn. Soc. ii. (1854) 338; et in Trans. Linn. Soc. xxi. (1855) 249, t. 26 = *Rhœdia*, Linn. (Guttif.).  
*Gardnerianum*, Triana & Planch. in Ann. Sc. Nat. Sér. IV. xiv. (1860) 322 = *R. Gardneriana*.  
*laetum*, Miers, in Proc. Linn. Soc. ii. (1854) 338; et in Trans. Linn. Soc. xxi. (1855) 249 (sp. dub.).—Am. trop.

LAMPROSPERMUM, Klotzsch, in Schomb. Fauna et Fl. Brit. Gu. 1181 (1848), nomen. *SAPINDACEAE*.  
*guianense*, Klotzsch, l. c.—Guiana.  
*Schomburgkii*, Klotzsch, l. c.—Guiana.

LAMPROSTACHYS, Boj. ex Benth. in DC. Prod. xii. 457 (1848) = *Achyropermum*, Blume (Labi.).  
*rosea*, Boj. ex Benth. l. c. 458 = *A. fruticosum*.

LAMPROTHAMNUS, Hiern, in Oliver, Fl. Trop. Afr. iii. 130 (1877). *RUBIACEAE*.  
*zanguebaricus*, Hiern, l. c.—Afr. trop.

LAMPROTIS, D. Don, in Edinb. N. Phil. Journ. xvii. (1834) 154 = *Erica*, Tourn.  
*aperta*, G. Don, Gen. Syst. iii. 812 = *E. borbonicaefolia*.

*Aphanes*, G. Don, l. c. = *E. Aphanes*.  
*Bedfordiana*, G. Don, l. c. 811 = *E. leucantha*.  
*biflora*, G. Don, l. c. 812 = *E. dianthifolia*.  
*borbonicaefolia*, G. Don, l. c. = *E. borbonicaefolia*.  
*brevifolia*, G. Don, l. c. 811 = *E. brevifolia*.  
*calycina*, D. Don, in Edinb. N. Phil. Journ. xvii. (1834) 154 = *E. bracteata*.  
*calycinoides*, G. Don, Gen. Syst. iii. 811 = *E. glomerata*.  
*chlamydiflora*, G. Don, l. c. = *E. chlamydiflora*.  
*corifolia*, G. Don, l. c. 810 = *E. corifolia*.  
*dianthifolia*, G. Don, l. c. 812 = *E. dianthifolia*.  
*fabrilis*, G. Don, l. c. 811 = *E. fabrilis*.  
*flagellaris*, G. Don, l. c. = *E. teretiuscula*.  
*flagelliformis*, G. Don, l. c. = *E. teretiuscula*.  
*gnaphalodes*, G. Don, l. c. = *E. gnaphalodes*.  
*holosericea*, G. Don, l. c. = *E. andromedaeflora*.  
*hyssopifolia*, G. Don, l. c. = *E. bracteata*.  
*Loddigesii*, G. Don, l. c. = *E. spumosa*.  
*lucida*, G. Don, l. c. = *E. lucida*.  
*lutea*, D. Don, in Edinb. N. Phil. Journ. xvii. (1834) 154 = *E. lutea*.  
*modesta*, G. Don, Gen. Syst. iii. 811 = *E. modesta*.  
*mucronata*, Steud. Nom. ed. II. ii. 7 = *E. mucronata*.  
*munda*, G. Don, Gen. Syst. iii. 811 = *E. nigrita*.  
*oppositifolia*, G. Don, l. c. 812 = *E. lutea*.  
*pallida*, G. Don, l. c. 810 = *E. palliflora*.  
*paniculata*, G. Don, l. c. 811 = *E. paniculata*.  
*phylloides*, G. Don, l. c. = *E. pulchella*.  
*rubella*, G. Don, l. c. 812 = *E. glomerata*.  
*rubida*, G. Don, l. c. 811 = *E. glomerata*.  
*selaginifolia*, G. Don, l. c. = *E. selaginifolia*.  
*spumosa*, G. Don, l. c. 810 = *E. spumosa*.  
*squamosa*, G. Don, l. c. 812 = *E. squamosa*.

## LAMPROTIS:—

- taxifolia*, D. Don, in Edinb. N. Phil. Journ. xvii. (1834) 154 = *Erica taxifolia*.  
*tenuifolia*, D. Don, l. c. = *E. tenuifolia*.  
*togata*, G. Don, Gen. Syst. iii. 812 = *E. borbonicaefolia*.  
*turgida*, G. Don, l. c. 810 = *E. taxifolia*.

LAMPSANA, [Tourn.] Rupp. Fl. Jen. ed. Hall. 209 (1745) = *Lapsana*, Linn. (Compos.).

LAMPUJANG, Koen. in Retz. Obs. iii. 62 (1788) = *Zingiber*, Adans. (Scitam.).  
*majus*, Medic. in Act. Acad. Theod. Palat. vi. Phys. (1790) 392.—Ind. or.

LAMYRA, Cass. in Dict. Sc. Nat. xxv. 218 (1822) = *Onicus*, Linn. (Compos.).  
*alata*, Cass. l. c. 222; et l. 470 = *C. strictus*.  
*angustifolia*, Cass. l. c. xxv. 221 = *C. echinocephalus*.  
*diacantha*, Cass. l. c. = *C. diacanthus*.  
*glabella*, Cass. l. c. 222; et l. 470 = *C. strictus*.  
*hispanica*, Webb, Iter Hisp. 34 = *C. hispanicus*.  
*lobata*, Cass. in Dict. Sc. Nat. xxv. 221 = *C. afer*.  
*pinnatifida*, Cass. l. c. = *C. horridus*.  
*stipulacea*, Cass. l. c. 222 = *C. stellatus*.  
*tricantha*, Cass. l. c. 220 = *C. Casabonae*.  
*undulata*, Cass. l. c. = *C. hispanicus*.

LANARIA, Adans. Fam. ii. 255 (1763) = *Gypsophila*, Linn. (Caryophyll.).

LANARIA, Ait. Hort. Kew. ed. I. i. 462 (1789).  
*HAEMODORACEAE*, Benth. & Hook. f. iii. 675.  
*ARGOLASIA*, Juss. Gen. 60 (1789).  
*AUGEA*, Retz. Obs. v. 3 (1789).  
*plumosa*, Ait. Hort. Kew. ed. I. i. 462.—Afr. austr.

LANCEA, Hook. f. & Thoms. in Hook. Kew Journ. ix. (1857) 244, t. 7. *SCROPHULARINEAE*, Benth. & Hook. f. ii. 948.  
*tibetica*, Hook. f. & Thoms. l. c.—Reg. Hinal.

LANCISIA, Lam. Illustr. Gen. t. 701, ff. 2, 3 (1798) = *Lidbeckia*, Berg (Compos.).  
*anthemoides*, Moench, Meth. Suppl. 232 = *Cotula anthemoides*.  
*bipinnata*, Pers. Syn. ii. 463 = *Lasiospermum radiatum*.  
*lobata*, Pers. l. c. = *L. lobata*.  
*pectinata*, Lam. ex Pers. l. c. = *L. pectinata*.

LANCISIA, Ponted. ex Adans. Fam. ii. 126 (1763); Gaertn. Fruct. ii. 422 (1791) = *Cenia*, Juss. (Compos.).  
*turbinata*, Gaertn. l. c. = *C. turbinata*.

LANCRETIA, Delile, Fl. Egypte, 213, t. 25 (1813) = *Bergia*, Linn. (Elatin).  
*suffruticosa*, Delile, l. c. = *B. odorata*.

LANDERSIA, Macfad. Fl. Jamaica. ii. 142 (1837) = *Melothria*, Linn. (Cucurb.).  
*pervaga*, Macfad. l. c. = *M. pervaga*.

LANDIA, Comm. ex Juss. Gen. 201, in obs. (1789) = *Mussaenda*, Burm. (Rubi.).  
*astrographa*, Comm. ex DC. Prod. iv. 372 = *M. arcuata*.  
*lappacea*, Domb. ex Vitm. Summa, iv. 340 = *M. Landia*.  
*stelligera*, Comm. ex DC. Prod. iv. 372 = *M. arcuata*.

LANDOLFIA, D. Dietr. Syn. Pl. i. 561, 625 (1830) = seq.

LANDOLPHIA, Beauv. Fl. Owar. i. 54, t. 34 (1806).  
*APOCYNACEAE*, Benth. & Hook. f. ii. 692.  
*ALSTONIA*, Scop. Intro. 198 (1777).  
*FATERNA*, Noronha, ex A. DC. in DC. Prod. viii. 327 (1844).  
*PACOURIA*, Aubl. Pl. Gu. i. 268, t. 105 (1775).  
*VAHEA*, Lam. Illustr. Gen. t. 169 (1798) f.  
*WILLUGHBEIA*, Klotzsch, in Peters, Reise Mossamb. Bot. 231 (1861).  
*capensis*, Oliver, in Hook. Ic. Pl. t. 1228.—Afr. austr.  
*comorensis*, Benth. & Hook. f. Gen. ii. 693.—Ins. Comor.  
*florida*, Benth. in Hook. Niger. Fl. 444.—Afr. trop.



**LANDOLPHIA** :—

Hendelotii, A. DC. in DC. Prod. viii. 320.—Afr. trop.  
Kirkii, [Dyer, in] Kew Gard. Rep. 1880 (1881) 89.—  
Afr. trop.  
madagascariensis, Benth. & Hook. f. Gen. ii. 693.—  
Madag.  
Mannii, [Dyer, in] Kew Gard. Rep. 1880 (1881) 89.—  
Afr. trop.  
Michelini, Benth. in Hook. Niger Fl. 444.—Afr. trop.  
owariensis, Beauv. Fl. Owar. i. 54. t. 34.—Afr. trop.  
Petersiana, [Dyer, in] Kew Gard. Rep. 1880 (1881)  
42.—Afr. trop.  
scandens, Dider. in Kjoeb. Vidensk. Meddel. (1854)  
190.—Afr. trop.

**LANDTIA**, Less. Syn. Comp. 37 (1832). *COM-*  
*POSITAE*, Benth. & Hook. f. ii. 457.

SCHNITTSPAHNIA, Sch. Hip. in Flora, xxv. (1842) 436.  
UBIAEA, J. Gay, in A. Rich. Tent. Fl. Abyss. i. 447  
(1847).

hirsuta, Less. Syn. Comp. 37.—Afr. austr.  
media, DC. Prod. vi. 495 = hirsuta, nervosa.  
nervosa, Less. Syn. Comp. 38.—Afr. austr.  
Rueppellii, Benth. & Hook. f. Gen. ii. 457 (Rueppellii);  
et ex Vatke, in Linnaea, xxxix. (1875) 509.—Afr.  
trop.  
Schimperii, Benth. & Hook. f. l. c.; et ex Vatke,  
l. c.—Abyssin.

**LANEASAGUM**, Bedd. in Madr. Journ. Sc. Ser. II. xxii  
(1861) 71 = *Cyclostemon*, Blume (Euphorb.).  
oblongifolium, Bedd. l. c. = *C. macrophyllum*.

**LANESSANIA**, Ball. Adansonia, xi. (1875) 298.  
*URTICACEAE*, Benth. & Hook. f. iii. 370.  
turbinata, Baill. l. c.—Bras.

**LANGFELDIA**, Steud. Nom. ed. II. ii. 7 (1841) =  
*Langeveldia*, Gaudich. (Urtic.).

**LANGERSTROEMIA**, Cram. Disp. 126 (1803), sphalm.  
= *Lagerstroemia*, Linn. (Lythrar.).

**LANGEVELDIA**, Gaudich. in Freyc. Voy. Bot. 494  
(1826) = *Elatostema*, Forst. (Urtic.).  
acuminata, Gaudich. l. c. = *E. acuminatum*.

**LANGIA**, Endl. Gen. 304 (1837) = *Hermestaedia*,  
Reichb. (Amaranth).  
glauca, Endl. ex Moq. in DC. Prod. xiii. ii. 247 = *H.*  
glauca.

**LANGLEIA**, Scop. Introd. 231 (1777) = *Casearia*,  
Jacq. (Samyd.).

**LANGSDORFFIA**, Fisch. ex Regel, Ind. Sem. Hort.  
Petrop. (1863) 26 = *Chloris*, Sw. (Gramin.).  
repens, Fisch. l. c. = *C. distichophylla*.

**LANGSDORFFIA**, Mart. in Eschweg. Journ. Bras.  
ii. (1818) 178. *BALANOPHOREAE*, Benth. &  
Hook. f. iii. 286.

SENFENBERGIA, Klotzsch & Karst. ex Eichl. in  
DC. Prod. xvii. 140 (1873).

hypogaea, Mart. in Eschweg. Journ. Bras. ii. (1818)  
178. t. 5.—Mexic.

indica, Wight & Arn. in Hook. Ic. Pl. tt. 205, 206 =  
*Balanophora indica*.

janeirensis, Rich. in Mém. Mus. Par. viii. (1822) 412.  
t. 19 = hypogaea.

Moritriana, Klotzsch & Karst. in Linnaea, xx. (1847)  
461.—N. Granat.

rubiginosa, Wedd. in Ann. Sc. Nat. Sér. III. xiv.  
(1850) 187 = hypogaea.

**LANGSDORFFIA**, Raddi, in Mem. Soc. Ital. Mod.  
xviii. (1826) 347. t. 1 = *Cocos*, Linn. (Palm.).  
*Pseudo-cocos*, Raddi, l. c. = *C. Mikaniana*.

**LANGSDORFFIA**, Steud. Nom. ed. II. ii. 7 (1841) =  
*LANGSDORFFIA*, Leandro = *Zanthoxylum*, Linn.  
(Rutac.).

**LANGSDORFFIA**, Willd. ex Steud. Nom. ed. II. ii. 7  
(1841) = *Lycoseris*, Cass. (Compos.).

**LANGSDORFFIA**, Leandro, in Denkschr. Akad.  
Muench. viii. (1819) 229 = *Zanthoxylum*, Linn.  
(Rutac.).

instrumentaria, Leandro, l. c. = *Z. monogynum*.

**LANGSDORFFIA**, 'Raddi', ex Pfeiff. Nom. ii. 23 (1874)  
= *LANGSDORFFIA*, = *Cocos*, Linn. (Palm.).

**LANGSDORFFIA**, Rafin. FL Tellur. iii. 74 (1836) =  
*Nicotiana*, Tourn. (Solanac.).  
viridiflora, Rafin. l. c. = *N. Langsdorffii*.

**LANGSDORFFIA**, Willd. ex Less. Syn. Comp. 97 (1832)  
= *Lycoseris*, Cass. (Compos.).  
melastomoides, Willd. ex Less. l. c. = *L. latifolia*.

**LANGUAS**, Koen. in Retz. Obs. iii. 64 (1783) = *Alpinia*,  
Linn. (Scitam.).  
aquaticum, Koen. l. c. 67 = *A. aquatica*.  
chinensis, Koen. l. c. 65 = *A. chinensis*.  
vulgare, Koen. l. c. 64 = *A. alba*.

**LANIGEROSTEMMA**, Chapel. ex Endl. Gen. 1035  
(1840) = *Elhaea*, Cambess. (Hypericin.).

**LANIPILA**, Burch. Trav. i. 259 (1824) = *Lasio-*  
*spermum*, Lag. (Compos.).  
capensis, Burch. ex Steud. Nom. ed. II. ii. 7 = *Lasio-*  
*spermum radiatum*.

**LANIUM**, Lindl. ex Benth. in Hook. Ic. Pl. t. 1334  
(1881). *ORCHIDEAE*, Benth. & Hook. f. iii. 522.  
Avicula, Lindl. ex Benth. l. c. t. 1335.—Bras.  
microphyllum, Lindl. ex Benth. l. c. t. 1334.—  
Guiana.

**LANKESTERIA**, Lindl. Bot. Reg. (1845) Misc. 86.  
*ACANTHACEAE*, Benth. & Hook. f. ii. 1083.  
Barteri, Hook. f. Bot. Mag. t. 5533.—Afr. trop.  
elegans, T. Anders. in Journ. Linn. Soc. vii. (1864)  
33.—Afr. trop.  
hipida, T. Anders. l. c. 32 = parviflora.  
longiflora, Lindl. Bot. Reg. (1846) t. 12 = parvi-  
flora.  
parviflora, Lindl. l. c. (1845) Misc. 86.—Afr. trop.

**LANNARIA**, Heist. Syst. 7 (1748) (gen. dub.).

**LANNEA**, A. Rich. in Guill. & Perr. Fl. Seneg. Tent.  
i. 153. t. 42 (1832) = *Odina*, Roxb. (Anacard.).  
acida, A. Rich. l. c. 154 = *O. acida*.  
velutina, A. Rich. l. c. = *O. velutina*.

**LANNEOMA**, Delile, in Ann. Sc. Nat. Sér. II. xx.  
(1843) 91. t. 1. f. 2. *ANACARDIACEAE*, Benth.  
& Hook. f. i. 423.  
velutina, Delile, l. c.—Abyssin.

**LANSBERGIA**, De Vriese, Epim. Ind. Sem. Hort. Lugd.  
Bot. (1846) 2 = *Trimezia*, Salisb. (Irid.).

caracasana, De Vriese, l. c.—Cf. Linnaea, xxiv. (1851)  
166 = *T. lurida*.

cathartica, Klatt, in Linnaea, xxxi. (1861-62) 549 =  
*T. juncifolia*.

juncifolia, Klatt, l. c. = *T. juncifolia*.

martinicensis, Baker, in Journ. Linn. Soc. xvi. (1877)  
127 = *T. lurida*.

meridensis, Klatt, in Abb. Naturf. Ges. Halle, xiii.  
(1882) 364 = *T. lurida*.

monticola, Klatt, in Mart. Fl. Bras. iii. t. 526 = *T.*  
*juncifolia*.

purpura, Klatt, l. c. 527 = *T. juncifolia*.

setacea, Klatt, in Abb. Naturf. Ges. Halle, xii. (1882)  
364.—Bras. †

spathata, Klatt, in Mart. Fl. Bras. iii. t. 528.—Bras.  
violacea, Klatt, l. c. 526; Warm. in Kjoeb. Vidensk.  
Meddel. (1872) 129 = *T. juncifolia*.

**LANSIUM**, Rumph. Amb. i. 151. t. 54 (1741); Jack,  
in Trans. Linn. Soc. xiv. i. (1823) 115. *MELIACEAE*,  
Benth. & Hook. f. i. 334.

LACHANODENDRON, Reinw. in Blume, Cat. Gew.  
Buitenz. 70 (1823), nomen.

anamalaiense, Bedd. in Madr. Journ. Sc. Ser. III. i.  
(1864) 40.—Ind. or.

anomalayanum, Bedd. in Trans. Linn. Soc. xxv. (1865)  
212 = praec.

aqueum, Jack, l. c. xiv. i. (1823) 116.—Malaya.  
cinereum, Hiern, in Hook. f. Fl. Brit. Ind. i. 558.—  
Malacc.

**LANSIUM** :—

domesticum, Jack, in Trays. Linn. Soc. xiv. i. (1823)  
115.—Malaya.

humile, Hassk. Hort. Bog. Desc. i. 121.—Sumatra.  
javanicum, M. Roem. Syn. Hesper. 99 = domesticum.  
montanum, Steud. Nom. ed. II. ii. 8 (= *Milnea*  
*montana*).—Sumatra.

pedicellatum, Hiern, in Hook. f. Fl. Brit. Ind. i. 558.  
—Malacc.

silvestre, M. Roem. Syn. Hesperid. 99 = *Clausena*  
Wampi.

**LANTANA**, Linn. Gen. ed. I. 185 (1787). *VER-*  
*BENACEAE*, Benth. & Hook. f. ii. 1142.

RIEDELIA, Cham. in Linnaea, vii. (1832) 240.

TAMONOPSIS, Griseb. [Pl. Lorentz.] in Abh. Goett.  
(1874) 198.

abyssinica, Otto & Dietr. Allg. Gartenz. ix. (1841)  
378 = *Lippia adoensis*.

achyranthifolia, Desf. Cat. Hort. Par. ed. III. 392 =  
trifolia.

aculeata, Linn. Sp. Pl. 627 = *L. Camara*.

africana, Linn. l. c. 628 = *Offia africana*.

alba, Mill. Gard. Dict. ed. VIII. n. 8.—Am. austr.

alba, Schau. in DC. Prod. xi. 606 = *indica*.

albopurpurea, Desf. Cat. Hort. Par. ed. III. 392 =  
trifolia.

amethystina, Otto & Dietr. Allg. Gartenz. ix. (1841)  
370 = *nivea*.

angustifolia, Mill. Gard. Dict. ed. VIII. n. 10 =  
stricta.

annua, Hort. Calc. ex C. B. Clarke, in Hook. f. Fl.  
Brit. Ind. iv. 563 = *crenulata*.

annua, Linn. Sp. Pl. 627 = trifolia.

antidotalis, Schum. & Thonn. Beskr. Guin. Pl. 276.—  
Afr. trop.

antillana, Rafin. Sylva Tellur. 82 = *L. Camara*.

armata, Schau. in DC. Prod. xi. 597.—Venezuela.

asperata, Hort. Par. ex Vis. Hort. Patav. (1842) 142 =  
*nivea*.

bahiensis, Turca. in Bull. Soc. Nat. Mosc. xxxvi.  
(1863) ii. 206.—Bras.

Bartramii, Baldw. Reliq. Baldwin. 247 (Quid ?).—  
Am. bor.

bracteosa, Mart. & Gal. in Bull. Acad. Brux. xi. ii.  
(1845) 326 = *Lippia callicarpaefolia*.

brasilienis, Link. Enum. Hort. Berol. ii. 126.—Bras.

bullata, Linn. Sp. Pl. 627 = *Cordia curassavica*.

Camara, Linn. l. c.—Am. trop.

canescens, Hort. Calc. ex C. B. Clarke, in Hook. f. Fl.  
Brit. Ind. iv. 564 = *Lippia geminata*.

canescens, H. B. & K. Nov. Gen. et Sp. ii. 259.—Am-  
trop.

capensis, Thunb. Prod. Pl. Cap. 98 = *Offia africana*.

caracasana, Turca. in Bull. Soc. Nat. Mosc. xxxvi.  
(1863) ii. 206.—Venezuela.

celtidifolia, H. B. & K. Nov. Gen. et Sp. ii. 259 =  
trifolia.

chamaedrifolia, Cham. in Linnaea, vii. (1832) 127.—  
Bras.

Chamissonis, Benth. & Hook. f. Gen. ii. 1142.—Bras.

cinerea, Lam. ex Otto & Dietr. Allg. Gartenz. ix.  
(1841) 378 = *brasilienis*.

Clarazii, Ball. in Journ. Linn. Soc. xxi. (1884) 229.  
—Patagon.

coccinea, Lodd. ex G. Don, in Loud. Hort. Brit. 245,  
nomen.—Am. austr.

collina, Decne. in Jacquem. Voy. Bot. 136. t. 141 =  
*indica*.

corymbosa, Linn. Sp. Pl. 628 = *Cordia ulmifolia*.

crenulata, Otto & Dietr. Allg. Gartenz. ix. (1841)  
363.—Ind. or. †

crispa, Thunb. Prod. Pl. Cap. 98 = *Offia africana*.

crocea, Jacq. Hort. Schoenb. iv. t. 473.—Ind. occ.

cujabensis, Schau. in DC. Prod. xi. 599.—Bras.

cuneatifolia, Klotzsch, ex Walp. Rep. iv. 45 = *Lippia*  
*citrata*.

decumbens, Sellow, ex A. DC. in DC. Prod. xi. 604 =  
Sellowiana.

delicatissima, Poit. in Rev. Hort. Sér. IV. i. (1852)  
461.—Hab. †

dubia, Royle, Illustr. Bot. Himal. 300. t. 73 = *alba*.

dubia, Wall. ex Walp. Rep. iv. 63 = trifolia, *indica*.

filiformis, Domb. ex Schau. in DC. Prod. xi. 603 =  
*scabiosaeflora*.

flava, Medic. in Act. Acad. Theod. Palat. iii. Phyt.  
(1775) 225.—Hab. †

floridana, Rafin. Atl. Journ. 148 (Quid ?).—Am. bor.



## LANTANA:—

- formosa*, Hort. ex C. Koch, Wochenschr. i. (1858) 322 = crocea.  
*fuscata*, Lindl. Bot. Reg. t. 798 = lilacina.  
*fuscata*, C. Koch, Wochenschr. i. (1858) 322 = praec.  
*geminata*, Spreng. Syst. ii. 763 = Lippia geminata.  
*Geroldiana*, Otto & Dietr. Allg. Gartenz. ix. (1841) 372 = hispida.  
*glutinosa*, Poepp. in Otto & Dietr. l. c. x. (1842) 315 = tilliaefolia.  
*Goghana*, Buch-Ham. ex Voigt, Hort. Suburb. Calc. 472 = alba.  
*hirsuta*, Mart. & Gal. in Bull. Acad. Brux. xi. (1844) 326. — Mexic.  
*hirta*, R. Grah. in Edinb. N. Phil. Journ. (Oct.-Dec. 1826) 186 = hispida.  
*hispida*, H. B. & K. Nov. Gen. et Sp. ii. 260. — Mexic.  
*horrida*, H. B. & K. l. c. 261. — Mexic.  
*incana*, Otto & Dietr. Allg. Gartenz. ix. (1841) 371 = involucreta.  
*incarnata*, Rafin. Sylva Tellur. 83. — Hab. †  
*inconspicua*, Tausch, in Flora, xix. (1836) 391 = lilacina.  
*indica*, Roxb. Hort. Beng. 46; Fl. Ind. iii. 89. — As. et Afr. trop.  
*indica*, Wall. Cat. n. 1823 = trifolia.  
*inermis*, Mill. Gard. Dict. ed. VIII. n. 2. — Jamaica.  
*involucreta*, Forsk. ex Sw. Fl. Ind. Occ. ii. 1055 = stricta.  
*involucreta*, Linn. Cent. Pl. ii. 22; Amoen. Acad. iv. 319. — Am. calid.  
*Kisi*, A. Rich. Tent. Fl. Abyss. ii. 169. — Abyss.  
*lamiifolia*, Otto & Dietr. Allg. Gartenz. ix. (1841) 372 = canescens.  
*lanuginosa*, Mill. Gard. Dict. ed. VIII. n. 3 = involucreta.  
*latifolia*, Tausch, in Flora, xix. (1836) 391 = indica.  
*lanandulacea*, Willd. Sp. Pl. iii. 319 = Lippia asperifolia.  
*lescantha*, Hort. ex Schau. in DC. Prod. xi. 606 = indica.  
*lilacina*, Desf. Cat. Hort. Par. ed. III. 392. — Bras.  
*lippoides*, Hook. & Arn. Bot. Beech. Voy. 305 = Lippia geminata.  
*lippoides*, Spreng. Syst. ii. 763. — Bras.  
*Lochhardtii*, D. Don, ex Schau. in Mart. Fl. Bras. ix. 232 = Chamissonis.  
*lucida*, Schau. in DC. Prod. xi. 602. — Bras.  
*Lundiana*, Schau. l. c. 605. — Bras.  
*macrophylla*, Schau. l. c. 595. — Bras.  
*macropoda*, Torr. Bot. Mex. Bound. 127. — Mexic.  
*Maximiliani*, Schau. in DC. Prod. xi. 595. — Bras.  
*melissaeifolia*, [Soland. in] Ait. Hort. Kew. ed. I. ii. 352 = flava.  
*melissaeodorifera*, Perr. in Mém. Soc. Linn. Par. iii. (1825) 124. — Guian.  
*microcephala*, A. Rich. Fl. Cub. Fanerog. ii. 141. — Cuba.  
*microphylla*, Franch. in Révoil, Comali, 49. — Afr. trop.  
*microphylla*, Mart. Reise Bras. ii. 792. — Bras.  
*mista*, Linn. Syst. ed. XII. 417. — Ind. occ.  
*mista*, Hort. ex Schau. in DC. Prod. xi. 598 = horrida.  
*mista*, Medic. in Act. Acad. Theod. Palat. iii. Phys. (1775) 227 = mista.  
*mollis*, R. Grah. in Edinb. N. Phil. Journ. (Apr.-Oct. 1829) 184. — Mexic.  
*mollissima*, Desf. Cat. Hort. Par. ed. III. 393 = Lippia geminata.  
*Moritziana*, Otto & Dietr. Allg. Gartenz. ix. (1841) 369. — Venezuela.  
*multicolor*, Lem. Fl. des Serres, Sér. I. iii. (1847) 239 Misc. 5. — Mexic.  
*multiflora*, Hort. ex Otto & Dietr. Allg. Gartenz. ix. (1841) 370. — Ind. occ.  
*mutabilis*, Lippold, ex Otto & Dietr. l. c. x. (1842) 314 = mista.  
*mutabilis*, Salisb. Prod. 107 = L. Camara.  
*mutabilis*, Weigel, in Phys. Sällsk. Handl. i. (1776) 46 = L. Camara †  
*nivea*, Vent. Jard. Malm. 8. t. 8. — Am. trop.  
*odorata*, Linn. Syst. ed. XII. 418 = involucreta.  
*odorata*, Weigelt, ex Cham. in Linnaea, vii. (1832) 215 = Lippia geminata.  
*origanoides*, Mart. & Gal. in Bull. Acad. Brux. xi. II. (1844) 327 = Lippia graveolens.  
*parvifolia*, Desf. Cat. Hort. Par. ed. III. 392. — Hab. †  
*parvifolia*, Rafin. Herb. 21; Atl. Journ. 176 = involucreta †

## LANTANA:—

- parvifolia*, Salisb. Prod. 107 = involucreta.  
*peduncularis*, Anderss. in Vet. Akad. Handl. Stockh. 1853 (1854) 200. — Ins. Galap.  
*Petitiana*, A. Rich. Tent. Fl. Abyss. ii. 169. — Abyssin.  
*pilosa*, H. B. & K. Nov. Gen. et Sp. ii. 260 = trifolia.  
*Pohlana*, Schau. in DC. Prod. xi. 601. — Bras.  
*polyacantha*, Schau. l. c. 597 = L. Camara.  
*polycephala*, R. Br. in Salt, Abyss. App. 65, nomen. — Abyssin.  
*procurrens*, Schau. in DC. Prod. xi. 596. — Bras.  
*Pseudo-thea*, St. Hil. Pl. Us. Bras. t. 70 = Lippia Pseudo-thea.  
*purpurea*, Benth. & Hook. f. Gen. ii. 1142. — Mexic.; Venezuela.  
*purpurea*, Hornem. Hort. Hafn. ii. 583. — Am. austr.  
*racemosa*, Lour. Fl. Cochinch. ii. 376. — Cochinch.  
*Radula*, Sw. Prod. Veg. Ind. Occ. 92. — Ind. occ.  
*recta*, Cham. in Linnaea, vii. (1832) 125 = lilacina.  
*recta*, [Soland. in] Ait. Hort. Kew. ed. I. ii. 351 = involucreta.  
*repens*, Spreng. ex C. B. Clarke, in Hook. f. Fl. Brit. Ind. iv. 563, sphalm. = Lippia nodiflora.  
*reticulata*, Pers. Syn. ii. 141 = Sellowiana.  
*reticulata*, Rafin. Sylva Tellur. 82. — Hab. †  
*Riedeliana*, Schau. in DC. Prod. xi. 601. — Bras.  
*robusta*, Schau. l. c. — Bras.  
*rosea*, Rafin. Sylva Tellur. 83. — Hab. †  
*rubra*, Perr. in Mém. Soc. Linn. Par. iii. (1825) 124 = indica †  
*rugosa*, Thunb. Prod. Pl. Cap. 99 = salvifolia.  
*rugosa*, Willd. ex Schau. in Mart. Fl. Bras. ix. 263 = L. Radula.  
*rugulosa*, H. B. & K. Nov. Gen. et Sp. ii. 261. — Ecuador.  
*salicifolia*, H. B. & K. l. c. 259. — N. Granat.  
*salviaefolia*, Cham. in Linnaea, vii. (1832) 125 = lilacina.  
*salvifolia*, Jacq. Hort. Schoenb. iii. 18. t. 285. — Afr. austr.  
*salvifolia*, Linn. Syst. ed. X. 1116 = Buddleia salvifolia.  
*Salzmanni*, Schau. in DC. Prod. xi. 602. — Bras.  
*sanguinea*, Medic. in Act. Acad. Theod. Palat. iii. Phys. (1775) 229. — Hab. †  
*sarmentosa*, Spreng. ex C. B. Clarke, in Hook. f. Fl. Brit. Ind. iv. 563, sphalm. = Lippia nodiflora.  
*scabiosaeflora*, H. B. & K. Nov. Gen. et Sp. ii. 261. — Peruv.  
*scabra*, Wall. Cat. n. 1822. — Ind. or.  
*scabrida*, [Soland. in] Ait. Hort. Kew. ed. I. ii. 352 = L. Camara.  
*Selloi*, Steud. Nom. ed. II. ii. 8 = seq.  
*Sellowiana*, Link & Otto, Ic. Pl. Sel. Berol. 107. t. 50. — Am. austr.  
*spicata*, Vell. Fl. Flum. 254; vi. t. 58 = brasiliensis.  
*Spiraeastrum*, Mart. & Schau. in DC. Prod. xi. 596. — Bras.  
*splendens*, Medic. in Act. Acad. Theod. Palat. iii. Phys. (1775) 226 = crenulata.  
*stricta*, Sw. Prod. Veg. Ind. Occ. 92. — Jamaica.  
*suaveolens*, Desf. Cat. Hort. Par. ed. III. 393 = involucreta.  
*suaveolens*, Poir. ex Spreng. Syst. ii. 763 = stricta.  
*teucriifolia*, Otto & Dietr. Allg. Gartenz. ix. (1841) 371 = hispida.  
*tilliaefolia*, Cham. in Linnaea, vii. (1832) 122. — Bras.  
*trifolia*, Cham. in Linnaea, vii. (1832) 124, ex parte = undulata, Schrank.  
*trifolia*, Linn. Sp. Pl. 626. — Am. trop.  
*triplinervis*, Turcz. in Bull. Soc. Nat. Mosc. xxxvi. (1863) II. 205. — Java.  
*undulata*, Rafin. Sylva Tellur. 82 (Quid ?). — Am. bor. †  
*undulata*, Schrank, in Denkschr. Bot. Ges. Regensb. ii. (1822) 56. — Bras.  
*urticaefolia*, Mill. Gard. Dict. ed. VIII. n. 5. — Mexic.  
*variegata*, Otto & Dietr. Allg. Gartenz. x. (1842) 314 = purpurea.  
*velutina*, Mart. & Gal. in Bull. Acad. Brux. xi. (1844) 325. — Mexic.  
*viburnoides*, Blanco, Fl. Filip. ed. II. 345 = L. Camara.  
*viburnoides*, Vahl, Symb. Bot. i. 45. — Abyssin.; Arab.  
*violacea*, Desf. Cat. Hort. Par. ed. III. 392 = salvifolia.  
*viscosa*, Pohl, ex Schau. in DC. Prod. xi. 601. — Bras.  
*Wightiana*, Wall. Cat. n. 2055 = indica.

**LANTANOPSIS**, Wright, ex Griseb. in Mem. Am. Acad. N. S. viii. (1863) 513. *COMPOSITAE*, Benth. & Hook. f. ii. 344.  
*hispidula*, Wright, l. c. — Cuba.

**LANTHORUS**, Presl, Epim. Bot. 256 (1849) = **Loranthus**, Linn.  
*spicifer*, Presl, l. c. 257 = Loranthus spicifer.

**LANZANA**, Stokes, Bot. Mat. Med. ii. 543 (1812) = **Buchanania**, Roxb. (Anacard.).  
*solitaria*, Stokes, l. c. = B. Lanzan.

**LAOTHOË**, Rafin. Fl. Tellur. lili. 53 (1836) = **Chlorogalum**, Kunth (1843) (Liliac.).  
*pomeridiana*, Rafin. l. c. = C. pomeridianum.

**LAPAGERIA**, Ruiz & Pav. Fl. Per. iii. 64. t. 297 (1802). *LILLIACEAE*, Benth. & Hook. f. iii. 767.

**CAPIA**, Domb. ex Juss. in Dict. Sc. Nat. vi. 500 (1805).

**PAGERIA**, Juss. in Dict. Sc. Nat. iii. 53 (1816).  
**PHAENOCODON**, Salisb. Gen. Pl. Fragm. 58 (1866).  
*alba*, Decne. in Rev. Hort. Sér. IV. i. (1852) 441 = rosea.  
*Hookeri*, Bridges, ex Hook. Journ. Bot. i. (1834) 178 = rosea.  
*rosea*, Ruiz & Pav. Fl. Per. iii. 65. t. 297. — Chili.

**LAPASATHUS**, Presl, Bot. Bemerk. 132 (1844); in Abh. Boehm. Ges. V. iii. (1845) 562 = **Aspalathus**, Linn. (Legumin.).  
*lancoolata*, Presl, l. c. = A. lanceolata.

**LAPATHON**, Rafin. New Fl. Am. iv. 51 (1836) = **Rumex**, Linn. (Polygon.).  
*sybiaticum*, Rafin. l. c. = R. sanguineus.

**LAPATHUM**, [Tourne.] Adans. Fam. ii. 277 (1765) = **Rumex**, Linn. (Polygon.).

- Acetosa*, Scop. Fl. Carn. ed. II. i. 260 = R. Acetosa.  
*Acetosella*, Scop. l. c. 261 = R. Acetosella.  
*acutum*, Scop. l. c. 262 = R. acutus.  
*alpestris*, Scop. l. c. 261 = R. scutatus.  
*alpinum*, Lam. Fl. Fr. iii. 7 = R. alpinus.  
*aquaticum*, Scop. Fl. Carn. ed. II. i. 263 = R. aquaticus.  
*arborescens*, Moench, Meth. 355 = R. Lunaria.  
*arvense*, Lam. Fl. Fr. iii. 8 = R. Acetosella.  
*aureum*, S. F. Gray, Nat. Arr. Brit. Pl. ii. 275 = R. maritimus.  
*bienne*, Moench, Meth. 354 = R. Britannica.  
*bucephalophorum*, Lam. Fl. Fr. iii. 7 = R. bucephalophorum.  
*bucephalorum*, Moench, Meth. 356 = praec.  
*conglomeratum*, S. F. Gray, Nat. Arr. Brit. Pl. ii. 278 = R. conglomeratum.  
*crispum*, Scop. Fl. Carn. ed. II. i. 261 = R. crispus.  
*Daimo*, Siebold, in Verh. Bat. Gen. xii. (1830) 19. — Japon.  
*digynum*, Lam. Fl. Fr. iii. 6 = Oxyria digyna.  
*divaricatum*, Renault, Fl. Dép. Orne, 60 = R. pulcher.  
*giganteum*, Opiz, Seznam, 57 = R. Hydrolapathum.  
*glomeratum*, Gilib. Exercit. ii. 444 = R. conglomeratum.  
*hortense*, Lam. Fl. Fr. iii. 2 = R. Patientia.  
*Hydrolapathum*, Scop. Fl. Carn. ed. II. i. 262 = R. Hydrolapathum.  
*limosum*, Renault, Fl. Dép. Orne, 60 = R. palustris.  
*maritimum*, Moench, Meth. 355 = R. maritimus.  
*maximum*, Gilib. Exercit. ii. 443 = R. aquaticus.  
*minus*, Lam. Fl. Fr. iii. 4 = R. maritimus.  
*nemorosum*, Fourr. in Ann. Soc. Linn. Lyon, N. S. xvii. (1869) 145 = R. sanguineus.  
*obtusifolium*, Moench, Meth. 356 = R. obtusifolius.  
*palustre*, S. F. Gray, Nat. Arr. Brit. Pl. ii. 275 = R. palustris.  
*persicarioides*, Moench, Meth. 355 = R. maritimus.  
*pratense*, Lam. Fl. Fr. iii. 8 = R. Acetosa.  
*pulchrum*, Moench, Meth. Suppl. 121 = R. pulcher.  
*rivale*, Renault, Fl. Dép. Orne, 60 = R. Hydrolapathum †  
*rubellum*, Moench, Meth. 355 = R. acgyptiacus, ucranicus.  
*sanguineum*, Moench, l. c. 354 = R. sanguineus.  
*scutatum*, Lam. Fl. Fr. iii. 6 = R. scutatus.  
*sinuatum*, Lam. l. c. 5 = R. pulcher.  
*sylvestre*, Lam. l. c. 4 = R. obtusifolius.  
*vesticarium*, Moench, Meth. 356 = R. vesticarium.  
*virgatum*, Moench, l. c. 355 = R. acutus.  
*viride*, S. F. Gray, Nat. Arr. Brit. Pl. ii. 274 = R. sanguineus.



LAPEIROUSIA, Thunb. Prod. Pl. Cap. 163 (1800) = *Peyrousea*, DC. (Compos.).  
*calycina*, Thunb. l. c. = *P. calycina*.  
*Thunbergii*, Cass. in Dict. Sc. Nat. xxv. 251 = *P. calycina*.

LAPEYROUSIA, Poir. in Dict. Sc. Nat. xxv. 252 (1822) = seq.

LAPEYROUSIA, Pourr. in Mém. Acad. Toul. iii. (1788) 79. t. 6 (Lapeirosia). *IRIDEAE*, Benth. & Hook. f. iii. 705.

ANOMATHECA, Ker-Gawl. in Kon. & Sims, Ann. Bot. i. (1805) 227.

ANOMAZA, Salisb. in Trans. Hort. Soc. i. (1812) 323.

MERISTOSTIGMA, A. Dietr. Sp. Pl. ii. 598 (1833).

OVIDEA, Spreng. Syst. i. 147 (1825).

PEYROUSIA, Poir. in Dict. Sc. Nat. xxxix. 363 (1826).

PSILOSPHON, Welw. ex Baker, in Trans. Linn. Soc. Bot. Ser. II. i. (1878) 272.

SOPHRONIA, Licht. in Roem. & Schult. Syst. i. 482 (1817).

abyssinica, Baker, in Journ. Linn. Soc. xvi. (1877) 155.

—Afr. trop.

aculeata, Sweet, Hort. Brit. ed. I. 396 = compressa.

anceps, Ker-Gawl. in Kon. & Sims, Ann. Bot. i. (1805) 288 = compressa.

asurra, Eckl. Top. Verz. 31 = corymbosa.

Bainesii, Baker, in Journ. Bot. xiv. (1876) 338. —Afr. austr.

bracteata, Ker-Gawl. in Kon. & Sims, Ann. Bot. i. (1805) 238; Bot. Mag. sub t. 1246 = fissifolia.

compressa, Pourr. in Mém. Acad. Toul. iii. (1788) 80. t. 6. —Afr. austr.

corymbosa, Ker-Gawl. in Bot. Mag. t. 595. —Afr. austr.

cyaneascens, Baker, in Trans. Linn. Soc. Bot. Ser. II. i. (1878) 272. —Afr. trop.

divaricata, Baker, in Journ. Bot. xiv. (1876) 337. —Afr. austr.

erythrantha, Baker, in Journ. Linn. Soc. xvi. (1877) 155. —Afr. austr. et trop.

Fabricii, Ker-Gawl. in Bot. Mag. sub t. 1246. —Afr. austr.

falcata, Ker-Gawl. in Kon. & Sims, Ann. Bot. i. (1805) 238. —Afr. austr.

fasciculata, Ker-Gawl. l. c. —Afr. austr.

fastigiata, Ker-Gawl. l. c. = corymbosa.

fissifolia, Ker-Gawl. l. c. —Afr. austr.

fistulosa, Baker, in Journ. Linn. Soc. xvi. (1877) 155. —Afr. austr.

fragrans, Baker, in Trans. Linn. Soc. Bot. Ser. II. i. (1878) 272. —Afr. trop.

juncea, Pourr. in Mém. Acad. Toul. iii. (1788) 79; Ker-Gawl. in Bot. Mag. t. 606. —Afr. austr.

littoralis, Baker, in Trans. Linn. Soc. Bot. Ser. II. i. (1878) 272. —Afr. trop.

macrochlamys, Baker, in Journ. Bot. xiv. (1876) 338. —Afr. austr.

manuleaeflora, Eckl. Top. Verz. 31 = micrantha.

marmorata, Steud. Nom. ed. II. ii. 9 = juncea.

micrantha, Baker, in Journ. Linn. Soc. xvi. (1877) 156. —Afr. austr.

montana, Klatt, in Abh. Naturf. Ges. Halle, xii. (1882) 359. —Afr. austr.

odoratissima, Baker, in Trans. Linn. Soc. Bot. Ser. II. i. (1878) 273. —Afr. trop.

purpureo-lutea, Baker, in Journ. Linn. Soc. xvi. (1877) 155. —Afr. austr.

silenoides, Ker-Gawl. in Kon. & Sims, Ann. Bot. i. (1805) 238. —Afr. austr.

LAPEYROUSIA, Spreng. Anleit. ii. 552 (1818) = LAPEIROUSIA, Thunb. = *Peyrousea*, DC. (Compos.).

LAPHAMIA, A. Gray, Pl. Wright. i. 99. t. 9 (1852). *COMPOSITAE*, Benth. & Hook. f. ii. 398.

MONOTHRIX, Torr. in Stansb. Utah Exped. 389. t. 7 (1852).

aglossa, Benth. & Hook. f. Gen. ii. 398. —Mexic.

angustifolia, A. Gray, Pl. Wright. i. 100. —N. Mexic.

bisetosa, Torr. ex A. Gray, l. c. ii. 106. —Mexic.

cinerea, A. Gray, in Torr. Bot. Mex. Bound. 82. —Mexic.

coronopifolia, Hemsl. Biol. Cent. Am. Bot. ii. 210. —Mexic.

dissecta, Torr. ex A. Gray, Pl. Wright. ii. 81 = Perityle dissecta.

#### LAPHAMIA:—

Emoryi, Benth. & Hook. f. Gen. ii. 398 = Perityle californica.

hallimifolia, A. Gray, Pl. Wright. i. 100. —N. Mexic.

Lemmoni, A. Gray, in Proc. Am. Acad. xvi. (1881) 101. —Mexic.

Lindheimeri, A. Gray, Pl. Wright. i. 101. —Texas.

megacephala, S. Wats. in Am. Natural. vii. (1873) 301. —Am. bor. occ.

nuda, Benth. & Hook. f. Gen. ii. 398 = Perityle californica.

Palmeri, A. Gray, in Proc. Am. Acad. xiii. (1878) 372. —Arizona.

Parryi, Benth. & Hook. f. Gen. ii. 398. —Mexic.

peninsularis, Greene, in Bull. Calif. Acad. i. n. i. (1884) 8. —Calif.

rupestris, A. Gray, Pl. Wright. i. 100. —Mexic.

Stansburii, A. Gray, l. c. 101. —Utah.

LAPIEDRA, Lag. Gen. et Sp. Nov. 14 (1816).

AMARYLLIDAE, Benth. & Hook. f. iii. 720.

gracilis, Baker, in Journ. Linn. Soc. xvi. (1878) 678 = Tapeinanthus humilis.

Martinezii, Lag. Gen. et Sp. Nov. 14. —Hispan.

Placiana, Herb. Amaryll. 188 = Martinezii.

LAPITHEA, Griseb. in DC. Prod. ix. 48 (1845) =

Sabbatia, Adans. (Gentian.).

gentianoides, Griseb. l. c. = S. gentianoides.

LAPLACEA, H. B. & K. Nov. Gen. et Sp. v. 207. t. 461 (1821).

TERNSTROEMIAEAE, Benth. & Hook. f. i. 186.

CLOSASCHIMA, Korth. Verh. Nat. Gesch. Bot. 139. t. 28 (1842).

HAEMOCHARIS, Salisb. Parad. Lond. sub n. 56 (1806).

LINDLEYA, Nees, in Flora, iv. (1821) 299.

WIKSTROEMIA, Schrad. in Goett. Gel. Anz. i. (1821) 710.

amboinensis, Miq. Ann. Mus. Bot. Lugd. Bat. iv. 114. —Malaya.

aromatica, Miq. Fl. Ind. Bat. Suppl. 482. —Malaya.

barbinervis, Moric. in Mém. Soc. Phys. Génév. vii. (1830) 256; Pl. Nouv. Am. 16. t. 11. —Peruv.

buxifolia, Miq. Fl. Ind. Bat. Suppl. 482. —Sumatra.

cameniaefolia, Triana & Planch. in Ann. Sc. Nat. Sér. IV. xviii. (1862) 270. —N. Granat.

camenioides, Sond. in Linnaea, xxii. (1849) 549. —Bras.

Curtyana, A. Rich. Ess. Fl. Cub. 225. —Cuba.

Haematoxylon, G. Don, Gen. Syst. i. 569. —Jamaic.

inaequaliterata, Schott, in Spreng. Syst. iv. App. 408 = semiserrata.

integerrima, Miq. Ann. Mus. Bot. Lugd. Bat. iv. 113. —Java.

intermedia, Benth. Pl. Hartw. 126. —Am. austr.

marginata, Choisy, in Mém. Soc. Phys. Génév. xiv. (1855) 148. —Borneo.

ovalis, Choisy, l. c. —Sumatra.

parviflora, Mart. Reise Bras. i. 207, nomen. —Bras.

praemorsa, Splitg. in Hoef. & De Vriese, Tijdschr. ix. (1842) 100. —Guian.

pubescens, Planch. & Linden, in Ann. Sc. Nat. Sér. IV. xviii. (1862) 269. —N. Granat.

quinolerna, Wedd. Hist. Nat. Quin. 33. —Bolliv.; Peruv.

semiserrata, Cambess. in St. Hil. Fl. Bras. Mer. i. 300. —Bras.

speciosa, H. B. & K. Nov. Gen. et Sp. v. 207. t. 461. —Peruv.

subintegerrima, Miq. Fl. Ind. Bat. Suppl. 483. —Sumatra.

symplocoides, Triana & Planch. in Ann. Sc. Nat. Sér. IV. xviii. (1862) 269. —N. Granat.

tomentosa, G. Don, Gen. Syst. i. 569. —Bras.

viscosa, Griseb. Fl. Brit. W. Ind. 104. —Jamaic.

vulcanica, Korth. Verh. Nat. Gesch. Bot. 136. —Sumatra.

Wrightii, Griseb. in Mem. Am. Acad. N. S. viii. (1861) 166. —Cuba.

LAPORTEA, Gaudich. in Freyc. Voy. Bot. 498 (1826).

URTICAEAE, Benth. & Hook. f. iii. 383.

DENDROCNIDE, Miq. Pl. Jungh. i. 29 (1857).

DISCOCARPUS, Liebm. in Vidensk. Selsk. Skrift. V. ii. (1852) 308.

OBLIXILIS, Rafin. Fl. Tellur. iii. 49 (1836).

SCLEROPUS, Rafin. ex Wedd. in Ann. Sc. Nat. Sér. IV. vii. (1857) 355.

#### LAPORTEA:—

alatypes, Hook. f. in Journ. Linn. Soc. vii. (1864) 215. —Afr. occ.

americana, Gaudich. in Freyc. Voy. Bot. 498. —Am. austr.

amplissima, Miq. Fl. Ind. Bat. i. ii. 232. —Java.

bulbifera, Wedd. Monog. Urtic. 139. —Japon.

canadensis, Gaudich. in Freyc. Voy. Bot. 498. —Am. bor.

carolinensis, Gaudich. l. c. —Am. bor.

contracta, Blume, ex Miq. Fl. Ind. Bat. i. ii. 232 = costata.

costata, Miq. l. c. 231. —Java.

crenulata, Gaudich. in Freyc. Voy. Bot. 498. —As. trop.

decumana, Wedd. Monog. Urtic. 129. —Malaya.

evitata, Wedd. in DC. Prod. xvi. 79 = terminalis.

Gaudichaudiana, Wedd. Monog. Urtic. 137. —Ins. Philipp.

gigantea, Gaudich. in Freyc. Voy. Bot. 498 = crenulata.

Gigas, Wedd. Monog. Urtic. 129. t. 3. —Austral.

Harveyi, Seem. in Bonplandia, ix. (1861) 259; Fl. Vit. 238. —Ins. Fiji.

latifolia, Gaudich. Bot. Voy. Bonite, t. 81 = crenulata.

laxiflora, Wedd. in DC. Prod. xvi. i. 81. —Java.

Liebmannii, Wedd. Monog. Urtic. 133 = nicaraguensis.

mexicana, Wedd. in DC. Prod. xvi. i. 84 = platycarpa.

microstigma, Gaudich. ex Wedd. l. c. 135. —Java.

Milnei, Seem. Fl. Vit. 238. —Ins. Fiji.

moroides, Wedd. Monog. Urtic. 142. —Austral.

nicaraguensis, Wedd. in DC. Prod. xvi. i. 84. —Nicaragua.

oblongata, Miq. in Zoll. Syst. Vera. Ind. Archip. 103. 106. —Java.

oleracea, Wedd. Monog. Urtic. 141. —Reg. Himal.

peltata, Gaudich. in Freyc. Voy. Bot. 498. —Malaya.

photiniphylla, Urtic. Monog. Wedd. 138. —Austral.; Ins. Pacif.

platycarpa, Wedd. in Ann. Sc. Nat. Sér. IV. i. (1854) 182. —Mexic.

pterostigma, Wedd. in DC. Prod. xvi. i. 87. —Ins. Formosa.

pusulata, Wedd. Monog. Urtic. 140 = canadensis.

repens, Wedd. in DC. Prod. xvi. i. 81. —Afr. occ.

sinuata, Blume, ex Wedd. l. c. 86 = stimulanis.

stimulanis, Miq. in Zoll. Syst. Vera. Ind. Archip. 103. —Java.

terminalis, Wight, Ic. vi. t. 1972. —Ind. or.

ternatense, Miq. Ann. Mus. Bot. Lugd. Bat. iv. 302. —Ins. Ternate.

vitiensis, Seem. in Bonplandia, ix. (1861) 259; Fl. Vit. 239 = photiniphylla.

Vriesiana, Wedd. in DC. Prod. xvi. i. 81. —Java.

LAPPA, [Tourn.] Rupp. Fl. Jen. ed. Hall. 189 (1745) =

Arotium, Linn. (Compos.).

amplissima, Boiss. Diagn. Ser. I. vi. 108 = Cousinia amplissima.

amplissima, Kotschy, Reise Taur. 412 = A. majus.

Arctium, Hill, Veg. Syst. iv. 28 = A. majus.

atlantica, Pomel, Nouv. Mat. Fl. Atl. 285. —Alger.

Bardana, Moench, Meth. 552 = A. majus.

carduelis, Lam. Encyc. i. 378 = Carduus arctioides.

conglomerata, Schur, in Verh. Siebenb. Ver. Naturw. x. (1859) 79 = A. minus.

edulis, Siebold, ex Miq. in Ann. Mus. Bot. Lugd. Bat. ii. 185 = A. majus.

glabra, Lam. Fl. Fr. ii. 37 = A. majus.

intermedia, Reichb. f. Ic. Fl. Germ. xv. 54. t. 812 = A. nemorosum.

intermedia x, Simk. in Termész. Füzetek, ii. (1878) 145. —Europ.

Kotschyi, Hort. Vind. ex Boiss. Fl. Orient. iii. 458 = A. majus.

macrocarpa, Wallr. in Linnaea, xiv. (1840) 639; et Beitr. Fl. Hercyn. 269 = A. nemorosum.

major, Gaertn. Fruct. ii. 379. t. 162 = A. majus.

minor, Hill, Veg. Syst. iv. 28; DC. Fl. Fr. iv. 77 = A. minus.

nemorosa, Koern. ex Griewank, in Arch. Ver. Naturg. Mecklenb. xxiii. (1876) 189 = A. nemorosum.

notha x, Ruhm. in Eichl. Jahrb. Berl. (1881) 238. —Europ.

officinalis, All. Fl. Pedem. i. 145 = A. majus.

Personata, Lam. Encyc. i. 378 = Carduus Personata.

platylepis, Boiss. & Balansa, ex Boiss. Fl. Orient. iii. 458. —As. Min.



## LAPPA:—

*puberis*, Bor. Fl. Cent. Fr. ed. III. ii. 758 = *Arctium minus*.  
*repens*, DC. ex Kar. in Bull. Soc. Nat. Mosc. (1839) 160, nomen.—Turcoman.  
*rosea*, Wallr. Beitr. Fl. Hercyn. 270 = *A. majus*?  
*sylvestris*, Pomel, Nouv. Mat. Fl. Atl. 284.—Alger.  
*tenella*, Fisch. & Mey. in DC. Prod. vi. 662 = *Cousinia tenella*.  
*tomentosa*, Lam. Fl. Fr. ii. 37 = *A. majus*.  
*vulgaris*, Hill, Veg. Syst. iv. 28 = *A. majus*.

LAPPAGO, Schreb. Gen. 55 (1789) = *Tragus*, Hall. (Gramin.).

*aliena*, Spreng. Neue Entdeck. iii. 15 = *T. racemosus*.  
*Berteroniana*, Schult. ex Steud. Syn. Pl. Gram. 112, in syn. = *T. racemosus*.  
*biflora*, Roxb. Hort. Beng. 82; Fl. Ind. i. 231 = *T. racemosus*.  
*decipiens*, Fig. & De Not. in Mem. Acc. Torin. (1854) 357 = *T. breviflorus*.  
*latipes*, Steud. Nom. ed. II. ii. 9 = *Latipes senegalensis*.  
*oplismenoides*, Speg. in Anal. Soc. Cient. Argent. xvi. (1833) 132.—Reg. Argent.  
*phleoides*, Fig. & De Not. in Ann. Sc. Nat. Sér. III. xix. (1853) 373.—Nubia.  
*racemosa*, Honck. Syn. i. 440 = *T. racemosus*.  
*setacea*, Spreng. ex Steud. Nom. ed. II. ii. 9, 11 = *Lasiachloa hispida*.  
*setiformis*, Spreng. ex Steud. II. cc. = *Lasiachloa hirta*.

LAPPAGOPSIS, Steud. Syn. Pl. Gram. 112 (1855) = *Paspalum*, Linn. (Gramin.).

*bijuga*, Steud. l. c. = *P. dissitiflorum*.

LAPPARIA, Heist. Syst. 11 (1748) = *Xanthium*, Tourn. (Compos.).LAPPULA, Moench, Meth. 416 (1794) = *Echinopspermum*, Sw. (Boragin.).

*concaua*, F. Muell. Census, 100 = *E. concauam*.  
*deflexa*, Garcke, Fl. Deutschl. ed. VI. 275 = *E. deflexum*.  
*echinata*, Gilib. Fl. Lituan. i. 25 = *E. Lappula*.  
*Myosotis*, Moench, Meth. 417 = *E. Lappula*.  
*squarrosa*, Dum. Fl. Belg. 40 = *E. Lappula*.

LAPPULARIA, Pomel, Nouv. Mat. Fl. Atl. 149 (1874) = *Caucalis*, Linn. (Umbellif.).

*bifrons*, Pomel, l. c. 150 = *C. bifrons*.  
*infesta*, Pomel, l. c. = *C. infesta*.  
*neglecta*, Pomel, l. c. = *C. infesta*.  
*nodosa*, Pomel, l. c. = *C. nodosa*.

LAPSANA, Linn. Meth. Sex. (1737); Syst. ed. II. 28 (1740) pro parte. *COMPOSITAE*, Benth. & Hook. f. ii. 509.

## LAMPANA, Tourn. ex Rupp. Fl. Jen. ed. Hall. 209 (1745).

*adenophora*, Boiss. Diagn. Ser. I. iv. 423.—As. Min.  
*alpina*, Boiss. & Bal. l. c. Ser. II. vi. 117.—As. Min.  
*apogonoides*, Maxim. in Bull. Acad. Pétersb. xviii. (1873) 288.—Japon.  
*capillaris*, Linn. Sp. Pl. 812 = *Crepis virens*.  
*Cassia*, Boiss. Diagn. Ser. I. xi. 33 = *peduncularis*.  
*chondrilloides*, Linn. Sp. Pl. 812 = *Phaeccasium lampsanoides*.  
*communis*, Linn. l. c. 811.—Europ.; Oriens; As. bor.  
*crassifolia*, Vahl, ex DC. Prod. vii. 73 = *Pamphala Commersonii*.  
*crispata*, Willd. Sp. Pl. iii. 1624 = *communis*.  
*foetida*, F. W. Schmidt, Samml. Phys. Aufs. i. (1795) 264 = *Hyoseris foetida*.  
*foetida*, Scop. Fl. Carn. ed. II. ii. 118 = *Crepis foetida*.  
*glandulifera*, Cass. in Dict. Sc. Nat. xxv. 211 = *grandiflora*.  
*gracilis*, Lam. Fl. Fr. ii. 102 = *Arnosseris pusilla*.  
*grandiflora*, Bieb. Fl. Taur. Cauc. ii. 261.—Reg. Cauc.  
*intermedia*, Bieb. Fl. Taur. Cauc. iii. 540.—Byzant.; Reg. Cauc.  
*japonica*, Burm. f. Fl. Ind. 174.—Japon.  
*Koelpinia*, Linn. f. Suppl. 248 = *Koelpinia linearis*.  
*lampsanifolia*, Mill. Gard. Dict. ed. VIII. n. 3.—  
*Rhagadiolus edulis*.  
*leontodontoides*, Scop. ex DC. Prod. vii. 82 = *Crepis foetida*.

## LAPSANA:—

*lyrata*, Willd. Enum. Hort. Berol. 832 = *grandiflora*.  
*macrocarpa*, Cass. in Bull. Soc. Fr. ix. (1862) 173 = *communis*.  
*minima*, All. Fl. Pedem. i. 206 = *Arnosseris pusilla*.  
*parviflora*, A. Gray, in Mem. Am. Acad. N. S. vi. (1858-59) 396.—Japon.  
*peduncularis*, Boiss. Fl. Orient. iii. 720.—As. Min.; Syria.  
*pisidica*, Boiss. & Heldr. Diagn. Ser. I. xi. 33 = *peduncularis*.  
*pubescens*, Hornem. Hort. Hafn. Suppl. 91 = *communis*.  
*pulchra*, Vill. Hist. Pl. Dauph. iii. 163 = *Phaeccasium lampsanoides*.  
*pusilla*, Willd. Sp. Pl. iii. 1623 = *Arnosseris pusilla*.  
*ramosissima*, Boiss. & Heldr. Diagn. Ser. I. xi. 34 = *peduncularis*.  
*ramosissima*, Crantz, Inst. i. 236 = *Rhagadiolus edulis*.  
*Rhagadiolus*, Linn. Sp. Pl. 812 = *Rhagadiolus edulis*.  
*silvatica*, Nym. Consp. 474 = *communis*.  
*sonchifolia*, Gilib. Fl. Lituan. i. 243 = *communis*?  
*stellata*, Linn. Sp. Pl. 811 = *Rhagadiolus edulis*.  
*sylvatica*, Wallr. Beitr. Fl. Hercyn. ii. 125; ex Sch. Bip. in Webb & Berth. Phyt. Canar. ii. 420 = *communis*.  
*taraxacoides*, Forsk. Fl. Aegypt. Arab. 145 = *Hyoseris lucida*.  
*taraxaconoides*, J. F. Gmel. Syst. 1571 = *praec. virgata*, Desf. Fl. Atlant. ii. 235.—Afr. bor.  
*vulgaris*, Gromow, ex Trautv. in Act. Hort. Petrop. viii. (1833) 513, nomen = *communis*.  
*Zacintha*, Linn. Sp. Pl. 811 = *Zacintha versicosa*.  
*Zasynta*, Steud. Nom. ed. II. ii. 9 = *praec.*

LAPULA, Gilib. Fl. Lituan. i. 25 (1781) = LAPPULA Moench = *Echinopspermum*, Sw. (Boragin.).LARBRAEA, Fourr. in Ann. Soc. Linn. Lyon, N. S. xvi. (1858) 348 = LARBREA, A. St. Hil. = *Stellaria*, Linn. (Caryophyll.).

*LARBREA*, A. St. Hil. in Mém. Mus. Par. ii. (1815) 287 = *Stellaria*, Linn. (Caryoph.).  
*aquatica*, A. St. Hil. l. c. 261 = *S. uliginosa*.  
*aquatica*, Ser. in DC. Prod. i. 395 = *S. aquatica*.  
*bracteata*, Reichb. Ic. Fl. Germ. xv. 36 t. 228 = *S. uliginosa*.  
*crassifolia*, Reichb. l. c. = *S. crassifolia*.  
*graminea*, Fuss, Fl. Transs. 119 = *S. graminea*.  
*linoides*, Opiz, Seznam, 57 = *S. linoides*.  
*palustris*, Fuss, Fl. Transs. 118 = *S. palustris*.  
*uliginosa*, Reichb. Ic. Fl. Germ. xv. 36 = *S. uliginosa*.

LARDIZABALA, Ruiz & Pav. Prod. 143. t. 37 (1794). *BERBERIDEE*, Benth. & Hook. f. i. 42. BOISSIERA, Domb. ex DC. Syst. i. 512, in syn. (1818).

*COGYLIA*, Molina, Sagg. Chile, ed. II. 300 (1810).  
*bitemata*, Ruiz & Pav. Syst. Veg. 286.—Chili.  
*discolor*, Poepp. & Endl. Nov. Gen. et Sp. ii. 64. t. 189.—Am. austr.  
*infusiata*, Miers, in Ann. & Mag. Nat. Hist. Ser. III. ii. (1858) 431.—Chili.  
*silvicola*, Miers, l. c. 191.—Chili.  
*ternata*, Molina, Sagg. Chile, ed. II. 137.—Chili.  
*trifoliata*, Ruiz & Pav. Syst. Veg. 286 = *Boquila trifoliata*.  
*trifoliolata*, DC. Syst. i. 513 = *praec.*  
*tritemata*, Ruiz & Pav. Syst. Veg. 287.—Chili.

LARENTIA, Klatt, in Abb. Naturf. Ges. Halle, xii. (1882) 362 = *Cypella*, Herb. (Irid.).

*linearis*, Klatt, l. c. (= *Alophia linearis*).—Venezuela.

LAREPHES, Rafin. Fl. Tellur. iv. 86 (1836) = *Echium*, Tourn. (Boragin.).

*parviflorum*, Rafin. l. c. = *E. tenue*.

LARETIA, Gill & Hook. in Hook. Bot. Misc. i. (1830) 329. t. 65. *UMBELLIFERAE*, Benth. & Hook. f. i. 875.

*acaulis*, Gill & Hook. l. c.—Chili.

LARIADENIA, [Schlecht.] in Bot. Zeit. iv. (1846) 284, sphalm. = *Lasiadenia*, Benth. (Thymel.).LARIX, Tourn. ex Adans. Fam. ii. 480 (1768). *CONIFERAE*, Benth. & Hook. f. iii. 442.

*altaica*, Fisch. ex Gord. Pinet. 127 = *sibirica*.  
*amabilis*, [Nels.] Senilis, Pinac. 84 = *Pseudolarix Kaempferi*.  
*americana*, Michx. Fl. Bor. Am. ii. 203; Arb. Forest. Am. Sept. iii. 37. t. 4.—Am. bor.  
*archangelica*, Laws. Agric. Man. 389 = *sibirica*.  
*caducifolia*, Gilib. Exercit. ii. 413 = *europaea*.  
*Cedrus*, Mill. Gard. Dict. ed. VIII. n. 3 = *Cedrus Libani*.  
*chinensis*, Mill. l. c. n. 2 = *Cunninghamia sinensis*.  
*communis*, Laws. ex Gord. Pinet. 124 = *europaea*.  
*dahurica*, Turca. in Bull. Soc. Nat. Mosc. (1838) 101.—Sibir.  
*decidua*, Mill. Gard. Dict. ed. VIII. n. 1 = *europaea*.  
*Deodara*, C. Koch, Wochenschr. x. (1867) 308 = *Cedrus Libani*.  
*europaea*, DC. Fl. Fr. iii. 277.—Europ.; As. bor.  
*europaea*, Middend. in Bull. Phys.-Math. Acad. Pétersb. iii. (1845) 255 = *dahurica*.  
*excelsa*, Link, in Abb. Berl. Akad. (1827) 182 = *europaea*.  
*Fraseri*, Curt. ex Gord. Pinet. 129 = *americana*.  
*Gmelini*, Ledeb. ex Gord. l. c. 123 = *dahurica*.  
*Griffithiana*, Carr. Conif. ed. I. 278 = *seq.*  
*Griffithii*, Hook. f. & Thoms. in Hook. f. Illustr. Himal. Pl. t. 21.—Reg. Himal.  
*intermedia*, Fisch. ex Turcz. in Bull. Soc. Nat. Mosc. (1838) 101 = *sibirica*.  
*intermedia*, Lodd. Cat. (1836) 50; Link, in Linnaea, xv. (1841) 585 = *americana*.  
*japonica*, Hort. ex Carr. Conif. ed. I. 272 = *leptolepis*.  
*japonica*, A. Murr. Pines & Firs of Japan, 94. f. 178.—Japon.  
*Kaempferi*, Fortune, ex Gord. Pinet. 292 = *Pseudolarix Kaempferi*.  
*kamtschatica*, Hort. ex Carr. Conif. ed. I. 279 = *dahurica*.  
*laricina*, C. Koch, Dendrol. ii. 11. 263 = *americana*.  
*Ledebourii*, Rupr. Beitr. Pfl. Russ. Reich. ii. 56 = *sibirica*.  
*leptolepis*, Hort. ex Endl. Conif. 338.—Japon.  
*Lyallii*, Parl. in Journ. Bot. i. (1868) 35; Gard. Chron. (1868) 916.—Am. bor. occ.  
*microcarpa*, Forbes, Pinet. Woburn. 139. t. 47 = *americana*.  
*Nuttallii*, Parl. ex Gord. Pinet. ed. II. 176 = *occidentalis*.  
*occidentalis*, Nutt. Sylv. N. Am. ii. 199.—Am. bor. occ.  
*orientalis*, Thunb. Fl. Jap. 275 = *leptolepis*.  
*patula*, Salisb. in Trans. Linn. Soc. viii. (1808) 314 = *Cedrus Libani*.  
*pendula*, Salisb. l. c. 313 = *americana*.  
*Pseudo-larix*, Lodd. ex Gord. Pinet. 127 = *sibirica*.  
*pyramidalis*, Salisb. in Trans. Linn. Soc. viii. (1808) 313 = *europaea*.  
*repens*, Laws. ex Steud. Nom. ed. II. ii. 10 = *europaea*.  
*rossica*, Sabine, ex Loud. Encyc. Trees, 1054 = *europaea*.  
*rubra*, Hort. ex Steud. Nom. ed. II. ii. 10 = *americana*.  
*sibirica*, Ledeb. Fl. Alt. iv. 204.—Sibiria.  
*sibirica*, Nois. ex Steud. Nom. ed. I. 463; ed. II. ii. 10 = *europaea*, *leptolepis*.  
*sikkimensis*, Hook. ex Gord. Pinet. ed. II. 171 = *Griffithii*.  
*tenusifolia*, Salisb. in Trans. Linn. Soc. viii. (1808) 313 = *americana*.  
*vulgaris*, Fisch. ex Spach, Hist. Vég. Phan. xi. 432 = *europaea*.

LARMZON, Roxb. Fl. Ind. ii. 385, in syn. (1832) = *Buchanania*, Roxb. (Anacard.).LARNALLES, Rafin. Fl. Tellur. iii. 70 (1836) = *Commelina*, Linn.

*dichotoma*, Rafin. l. c. 71 (Quid f.).—Hab. f.  
*glauca*, Rafin. l. c. (Quid f.).—Hab. f.

LARNANDRA, Rafin. Neogenyt. 4 (1825) = *Epidendrum*, Linn. (Orchid.).

*conopsea*, Rafin. Fl. Tellur. ii. 40 = *E. conopseum*.  
*Magnolia*, Rafin. Neogenyt. 4 = *E. conopseum*.

LARNASTYRA, Rafin. Fl. Tellur. iii. 92 (1836) = *Salvia*, Tourn. (Labiata).

*Claytoni*, Rafin. l. c. = *S. Claytoni*.  
*indica*, Rafin. l. c. = *S. indica*.  
*lyrata*, Rafin. l. c. = *S. lyrata*.  
*urticifolia*, Rafin. l. c. = *S. urticifolia*.  
*verbenacea*, Rafin. l. c. = *S. Verbenaca*.



**LARNAX**, Miers, in Ann. & Mag. Nat. Hist. Ser. II. iv. (1849) 37 = *Athenaea*, Sendtn. (Solanac.).  
*Morrisoni*, Miers, Illustr. S. Am. Pl. ii. App. 60 = *Withania Morrisoni*.  
*orinocensis*, Miers, in Ann. & Mag. Nat. Hist. Ser. II. iv. (1849) 38 = *Withania orinocensis*.  
*ramosa*, Miers, Illustr. S. Am. Pl. ii. App. 61 = *ithania ramosa*.  
*sordida*, Miers, l. c. = *Chamaesaracha sordida*.  
*subtriflora*, Miers, in Ann. & Mag. Nat. Hist. Ser. II. iv. (1849) 38 = *Withania subtriflora*.  
*xalapensis*, Miers, l. c. = *A. xalapensis*.

**LAROCHEA**, Pers. Syn. i. 337 (1805) = *Crassula*, Dill.  
*coccinea*, Pers. Syn. i. 337 = *Rochea coccinea*.  
*cymosa*, Haw. Syn. Pl. Succ. 50 = *C. cymosa*.  
*falcata*, Pers. Syn. i. 337 = *C. falcata*.  
*fascicularis*, Schult. Syst. vi. 709 = *Rochea fascicularis*.  
*flava*, Haw. Syn. Pl. Succ. 50 = *C. flava*.  
*odoratissima*, Haw. l. c. 51 = *Rochea odoratissima*.  
*tiniflora*, Lem. Illustr. Hort. viii. (1861) sub t. 269 = *Rochea tiniflora*.

**LARRADIA**, Pritz. Ic. Ind. i. 619 (1855), sphalm. = *Lavradia*, Vell. (Violar.).

**LARREA**, Cav. in Anal. Hist. Nat. ii. (1800) 119. tt. 18, 19. *ZYGOPHYLLEAE*, Benth. & Hook. f. i. 267.  
*cuneifolia*, Cav. l. c. 123. — Reg. Argent.  
*divaricata*, Cav. l. c. 122. — Reg. Argent.  
*glutinosa*, Engelm. in *Wisliz. Tour N. Mexic.* 93. — Mexic.  
*mexicana*, Moric. Pl. Novv. Am. 71. t. 48. — Mexic.  
*nitida*, Cav. in Anal. Hist. Nat. ii. (1800) 120. — Reg. Argent.  
*trigyna*, Kunze, ex Klotzsch, in *Linnaea*, x. (1835-36) 432 = *Wendtia Poeppigiana*.

**LARREA**, Orteg. Hort. Matr. Dec. 15. t. 2 (1797) = *Hoffmanseggia*, Cav. (Legumin.).  
*glauca*, Orteg. l. c. = *H. falcata*.  
*gracilis*, Ruiz & Pav. Fl. Per. iv. t. 377 = *H. gracilis*.  
*viscosa*, Ruiz & Pav. l. c. = *H. viscosa*.

**LARYSACANTHUS**, Oerst. in Kjoeb. Vidensk. Meddel. (1854) 123 = *Ruellia*, Linn. (Acanthac.).  
*ciliatus*, Oerst. l. c. = *R. ciliata*.

**LASCADIUM**, Rafin. Fl. Ludov. 114 (1817) 'nomen delendum,' Benth. & Hook. f. Gen. iii. 256.  
*lanatum*, Rafin. Fl. Ludov. 114. — Louisiana.  
*lanuginosum*, Rafin. ex Steud. Nom. ed. II. ii. 10 = praec.

**LASEGUEA**, A. DC. in DC. Prod. viii. 481 (1844). *APOCYNACEAE*, Benth. & Hook. f. ii. 725.  
*acutifolia*, DC. in Ann. Sc. Nat. Sér. III. i. (1844) 261. — Bras.  
*antennacea*, Miers, Apocyn. S. Am. 251 = *Echites antennacea*.  
*bicolor*, Miers, l. c. 251 = *Echites bicolor*.  
*emarginata*, A. DC. in DC. Prod. viii. 481. — Bras.  
*erecta*, Muell. Arg. in Mart. Fl. Bras. vi. t. 135 = *acutifolia*.  
*foliosa*, Miers, Apocyn. S. Am. 253 = *Mandevilla foliosa*.  
*glabra*, DC. in Ann. Sc. Nat. Sér. III. i. (1844) 262 = *acutifolia*.  
*Guileminiana*, A. DC. in DC. Prod. viii. 481 = *acutifolia*.  
*Hookeri*, Muell. Arg. in Mart. Fl. Bras. vi. t. 136. — Bras.  
*Jaegeri*, Miers, Apocyn. S. Am. 254 = *Urechites Jaegeri*.  
*latuscula*, Miers, l. c. 251. — Guian.  
*leptocarpa*, Miers, l. c. 254 = *Parsonia leptocarpa*.  
*obliquinervis*, DC. in Ann. Sc. Nat. Sér. III. i. (1844) 261 = *acutifolia*.  
*Pentlandiana*, DC. l. c. 262. — Bras.  
*pubiflora*, Miers, Apocyn. S. Am. 253. — Ind. occ.  
*subspicata*, Miers, l. c. 252 = *Echites subspicata*.  
*venustula*, Miers, l. c. — Guian.  
*villosa*, Miers, l. c. 250. — Nicaragua.

**LASER**, Borck. ex Gaertn. Mey. & Scherb. Fl. Wett. i. 244, 384 (1799); Baumg. Enum. Stirp. Transsylv. i. 227 (1816) = *Laserpitium*, Linn. (Umbellif.).  
*agullefolium*, Roehl. ex Steud. Nom. ed. I. 463; ed. II. ii. 10 = *Siler trilobum*.

**LASER** :—

*trilobum*, Baumg. Enum. Stirp. Transsylv. i. 228 = *Laserpitium marginatum*.  
*trilobum*, Borck. ex Gaertn. Mey. & Scherb. Fl. Wett. i. 384 = *Siler trilobum*.

**LASERPICIUM**, Rivin. ex Aschers. Fl. Brandenb. 256 (1864) = seq.

**LASERPITUM**, Linn. Syst. ed. I (1735). *UMBELLIFERAE*, Benth. & Hook. f. i. 929.  
*ASPITUM*, Neck. ex Steud. Nom. ed. II. ii. 10 (1841).

*GUILLONEA*, Coss. Pl. Nouv. Esp. 109 (1851).  
*LASER*, Borck. ex Gaertn. Mey. & Scherb. Fl. Wett. i. 244, 384 (1799).

*Aciphylla*, Linn. f. Suppl. 181 = *Ligusticum Aciphylla*.  
*affine*, Ledeb. Fl. Ross. ii. 335. — Reg. Caucas.  
*africanum*, F. G. Dietr. Vollst. Lexik. Gaertn. v. 315 (= *Cnidium Fontanesii*). — Afr. bor.

*alpinum*, Waldst. & Kit. Pl. Rar. Hung. ii. 281 = *Siler trilobum*.

*ambiguum*, Schur, in Verh. Siebenb. Ver. Naturw. iv. (1858) 31 = *marginatum*.

*angustifolium*, Georgi, Besch. Russ. Reich. iv. 847 (Quid ?). — Polon.

*angustifolium*, Linn. Sp. Pl. 248 = *gallicum*, *angustifolium*, Scop. Fl. Carn. ed. II. i. 197 = *peucedanoides*.

*angustissimum*, Willd. Sp. Pl. i. 1416 = *gallicum*.  
*aquelegiaefolium*, Jacq. Fl. Austr. ii. 29. t. 147 = *Siler trilobum*.

*aquelegiaefolium*, DC. Fl. Fr. Suppl. 510 = *Nestleri*.  
*aquelegiaefolium*, Moretti, Notiz. in Mem. i. 255; ex Bertol. Fl. Ital. iii. 404 = *latifolium*.

*aquelegiaefolium*, Murr. Syst. ed. XIV. 281 = *Siler trilobum*.

*aquelegiaefolium*, Tenore, Fl. Nap. Prod. 19; ex ej. Fl. Nap. iii. 345 = *Trochiscanthes nodiflora*.

*Archangelica*, Hort. ex Link, Enum. Hort. Berol. i. 273 = *hispidum*.

*Archangelica*, Wulf. in Jacq. Coll. i. 214; l. c. Pl. Rar. i. t. 58. — Europ.

*asperinum*, Schur, Enum. Pl. Transs. 269 = *latifolium*.

*asperum*, Crantz, Stirp. Austr. ed. I. fasc. iii. 50; ed. II. iii. 179 = *latifolium*.

*Athamantae*, Spreng. in Schult. Syst. vi. 624. — Sibiria.

*atlanticum*, Poir. Encyc. Suppl. iii. 304 = *Elaeoselinum foetidum*.

*aureum*, Willd. Sp. Pl. i. 1416. — As. Min.

*bavaricum*, Schrank, Baier. Fl. i. 548. — Bavar.

*canescens*, Boiss. Elench. 49 = *scabrum*.

*capense*, Thunb. Prod. Pl. Cap. 50 = *Peucedanum capense*.

*carniolicum*, Bernh. ex Steud. Nom. ed. II. ii. 10 = *Siler trilobum*.

*Carota*, Boiss. in Ann. Sc. Nat. Sér. III. ii. (1844) 46 = *Thapsia polygama*.

*caucasicum*, Bieb. Fl. Cauc. i. 222 = *Carum caucasicum*.

*Cervaria*, C. C. Gmel. Fl. Bad. i. 657 = *latifolium*.

*chironicum*, Hill, Veg. Syst. vi. 30 = seq.

*Chironium*, Linn. Sp. Pl. 249 = *Opoponax Chironium*.  
*Chironium*, Scop. Fl. Carn. ed. II. i. 197 = *L. Archangelica*.

*commune*, Mill. Gard. Dict. ed. VIII. n. 1 = *latifolium*.

*conifolium*, Wall. Cat. n. 584 = *Selinum tenuifolium*.

*crispum*, Turra, Fl. Ital. Prod. 65 = *latifolium*.

*crithminum*, Link, in Buch, Besch. Canar. Ins. 151 = *Astydarnia canariensis*.

*cuneatum*, Moench, Meth. 79 = *gallicum*.

*cuneifolium*, Nestler, ex Soyer-Willem. Obs. 87 = *Nestleri*.

*cyanapiifolium*, Marschl. in Flora, xvi. (1833) 456 = *Ligusticum cyanapiifolium*.

*daucoides*, Desf. Fl. Atlant. i. 253 = *Daucus laserpitoides*.

*daucoides*, Duf. ex DC. Prod. iv. 206 = *prutenicum*.  
*dauricum*, Jacq. Hort. Vindob. iii. 22. t. 38 (= *Cnidium dahuricum*). — Dahuria.

*elegans*, Clarke, Trav. ii. 262 = *aureum*.

*ferulaceum*, Lapeyr. Hist. Abr. Pl. Pyr. 152. — Mont. Pyren.

*ferulaceum*, Linn. Sp. Pl. ed. II. 358 = *Prangos ferulacea*.

**LASERPITUM** :—

*Fontanesii*, Pers. Syn. i. 313 = *Elaeoselinum foetidum*.

*formosum*, Willd. Sp. Pl. i. 1416 = *gallicum*.

*gallicum*, Linn. Sp. Pl. 248. — Europ.

*gallicum*, Scop. Fl. Carn. ed. II. i. 196 = *prutenicum*.  
*garganicum*, Bertol. Fl. Ital. iii. 398 = *L. Siler*.

*garganicum*, Tenore, Fl. Nap. i. 122. t. 22. — Ital.; Graec.  
*Gaudinii*, Moretti, in Comol. Prod. Fl. Com. 52 = *marginatum*.

*glabrum*, Crantz, Stirp. Austr. ed. I. fasc. iii. 54; ed. II. 181 = *latifolium*.

*glaucom*, Cav. Ic. ii. 72. t. 190 lapsu = *scabrum*.

*gracile*, Schur, in Verh. Siebenb. Ver. Naturw. iv. (1853) 30 = *latifolium*.

*gummiferum*, Desf. Fl. Atlant. i. 254. t. 72. — Hispan.: Afr. bor.

*Halleri*, All. Fl. Pedem. ii. 11 = *L. Panax*.

*hirsutum*, Gilib. Fl. Lituan. ii. 13 = *prutenicum*.  
*hirsutum*, Lam. Fl. Fr. iii. 648 = *L. Panax*.

*hirtellum*, Gaud. Fl. Helv. ii. 350 = *nitidum*.  
*hispidum*, Bieb. Fl. Taur. Cauc. i. 221. — Reg. Caucas.

*Krapfii*, Crantz, Cl. Umb. Emend. 67. — Itria.  
*latifolium*, Linn. Sp. Pl. 248; Lam. Encyc. iii. 423. — Europ.

*laxiflorum*, Fisch. ex Sweet, Hort. Brit. ed. II. 253, nomen. — Sibiria.

*leucolaenum*, Boiss. & Bal. ex Boiss. Fl. Orient. ii. 1065 = *affine*.

*Libanotis*, Lam. Encyc. iii. 423 = *latifolium*.  
*lineatum*, Tausch, in Flora, xiv. (1831) 667 = *L. Siler*.

*Lobelii*, Vill. Prosp. 24 = *Carum rigidulum*.  
*longiradum*, Boiss. Voy. Bot. Espagne, ii. 734. — Hispan.

*lucidum*, [Soland. in] Ait. Hort. Kew. ed. I. i. 345 = *Ligusticum simplex*.

*luteolum*, Gaud. Fl. Helvet. ii. 348 = *marginatum*.  
*macrophyllum*, Borb. in Rad. Jugos. Akad. Zagreb. ii. (1880) 53. — Europ.

*marginatum*, Waldst. & Kit. Pl. Rar. Hung. ii. 210. — Europ. austr.

*meifolium*, Vent. ex DC. Prod. iv. 208 = *Lophosciadum meifolium*.

*meoides*, Desf. Fl. Atlant. i. 253 = *Elaeoselinum meoides*.

*montanum*, Lam. Fl. Fr. iii. 415 = *L. Siler*.

*multifidum*, Kit. in Linnaea, xxxii. (1863) 464. — Hungar.

*multipartitum*, Kit. l. c. = *multifidum*.  
*mutellinoides*, Crantz, Cl. Umb. Emend. 67 = *Ligusticum simplex*.

*nebrodense*, Jan, ex DC. Prod. iv. 205 = *L. Siler*.  
*Nestleri*, Soyer-Willem. Obs. 87. — Gallia.

*nitidum*, Zanted. in Comm. Ateneo Brescia, 1815 (1818) 89. — Europ. austr.

*obliquum*, Schur, in Verh. Siebenb. Ver. Naturw. iv. (1853) 30 (Quid ?). — Transsylv.

*paludapifolium*, Mill. Gard. Dict. ed. VIII. n. 3 = *latifolium*.

*Panax*, Gouan, Illustr. 13. — Europ.

*petrophilum*, Boiss. & Heldr. Diagn. Ser. I. x. 46 = *Polyophium thalictroides*.

*peucedanoides*, Brot. Fl. Lusit. i. 428 = *Peucedanum lancifolium*.

*peucedanoides*, Desf. Fl. Atlant. i. 254 = *Elaeoselinum foetidum*.

*peucedanoides*, Linn. Cent. Pl. ii. 13. — Europ.

*pilosum*, Comol. Prod. Fl. Com. 53 = *nitidum*.  
*pilosum*, Willd. Enum. Hort. Berol. 310 = *hispidum*.

*podolicum*, Rehm, in Verh. Zool.-Bot. Ges. Wien, xviii. (1868) 497. — Europ.

*polygamum*, Lam. Encyc. iii. 425 = *gummiferum*.  
*pratense*, Ledeb. ex Sweet, Hort. Brit. ed. II. 253 (Quid ?). — Sibiria.

*prutenicum*, Linn. Sp. Pl. 248. — Europ.

*prutenicum*, Pall. ex Bieb. Casp. App. 209 = *hispidum*.

*Pseudo-meum*, Orph. Heldr. & Sart. in Boiss. Diagn. Ser. II. ii. 95. — Graec.

*Pseudo-siler*, Schur, in Verh. Siebenb. Ver. Naturw. iv. (1853) 30 = *latifolium*.

*pubescens*, Lag. Gen. et Sp. Nov. 12 = *latifolium*.  
*pubescens*, Willd. ex Ledeb. Fl. Ross. ii. 329 = *Zosimia orientalis*.

*resinosum*, Fresl. Delic. Prag. 137 = *Ferula nudicaulis scabrum*, Cav. Ic. ii. 72. t. 190. — Hispan.

*selinoides*, Crantz, Stirp. Austr. ed. I. fasc. ii. 182; ed. II. 182 = *prutenicum*.



## LASERPITIUM:—

- selinoides*, Mill. Gard. Dict. ed. VIII. n. 6 = gallicum 1  
*selinoides*, Scop. Fl. Carn. ed. II. i. 198 = *Selinum*  
*Carvifolia*.  
*aculum*, Spreng. Syst. i. 918 = *L. Siler*.  
*silafolium*, Jacq. Fl. Austr. v. 52. t. 44 = *Carum*  
*rigidulum*.  
*Siler*, Linn. Sp. Pl. 249. — Europ.  
*Siler*, Sibth. & Sm. Fl. Graec. Prod. i. 191 = *garganicum*.  
*simplex*, Boeber, in Pall. N. Nord. Beitr. vi. 261 =  
*Selinum sylvestre*.  
*simplex*, Lapeyr. Hist. Abr. Pl. Pyr. 152 = *Meum*  
*pyrenaicum*.  
*simplex*, Linn. Mant. i. 56 = *Ligusticum simplex*.  
*simplex*, Pourr. ex Nym. Consp. 291 = *Ligusticum*  
*pyrenaicum*.  
*Stevani*, Fisch. Mey. & Trautv. Ind. Sem. Hort.  
*Petrop.* iv. 40. — Reg. Canas.  
*striatum*, Wall. Cat. n. 583 = *Selinum striatum*.  
*ternatum*, Willd. ex Spreng. in Schult. Syst. vi. 555 =  
*Oreosciadium montanum*.  
*thapsiaeforme*, Brot. Fl. Lusit. i. 427 = *gummiferum*.  
*thapsioides*, Desf. Fl. Atlant. i. 252 = *Elaeoselinum*  
*foetidum*.  
*trifoliatum*, Sieber, ex Spreng. in Schult. Syst. vi. 619  
 = *L. Siler*.  
*trifurcatum*, Lam. Fl. Fr. iii. 416 = *gallicum*.  
*trilobum*, Lapeyr. Hist. Abr. Pl. Pyr. 151 = *Nestleri*.  
*trilobum*, Linn. Sp. Pl. 248 = *Siler trilobum*.  
*trilobum*, Suter, Fl. Helvet. i. 163 = *marginatum*.  
*triquetrum*, Vent. Jard. Cels. 97 = *Prangos triquetra*.  
*tritermatisectum*, Dulac, Fl. Hautes-Pyr. 358 =  
*Nestleri*.  
*ulopterum*, Trevir. in *Linnaea*, x. (1836) Litt. 73. —  
*Gallia*.  
*verticillatum*, Waldst. & Kit. Pl. Rar. Hung. ii. 186 =  
*Trochiscanthus nodiflora*.  
*Winkleri*, Herbig, Sel. Pl. Rar. Galic. et Bukov. 11.  
 — Austria.

## LASIA, Lour. Fl. Cochinch. 81 (1790). AROIDEAE,

- Benth. & Hook. f. iii. 995.  
*LASIA*, Hassk. Cat. Hort. Bog. Alt. 59 (1844).  
*aculeata*, Lour. Fl. Cochinch. 81. — As. trop.  
*decussata*, Schott, in Miq. Ann. Mus. Bot. Lugd. Bat.  
 i. 127 = *aculeata*.  
*Hermannii*, Schott, in Bonplandia, v. (1857) 125 =  
*heterophylla*.  
*heterophylla*, Schott, Melet. 21 = *aculeata*.  
*Jenkinsii*, Schott, in Bonplandia, v. (1857) 125 =  
*aculeata*.  
*Loureiisii*, Schott, Melet. i. 21 = *aculeata*.  
*Merkusii*, Hassk. Cat. Hort. Bog. Alt. 59 = *Cyrtosperma*  
*Merkusii*.  
*Roxburghii*, Griff. Notul. iii. 155 = *aculeata*.  
*spinosa*, Thw. Enum. Pl. Zeyl. 336 = *aculeata*.  
*stipitata*, N. E. Br. in Gard. Chron. (1882) ii. 70 =  
*Podolasia stipitata*.  
*stipulata*, Hort. ex N. E. Br. i. c. 71, sphalm. =  
*pracc*.  
*Zollingeri*, Schott, in Bonplandia, v. (1857) 125 =  
*aculeata*.

## LASIADENIA, Benth. in Hook. Lond. Journ. Bot.

- iv. (1845) 632. THYMELAEACEAE, Benth. &  
 Hook. f. iii. 192.  
*LINODENDRON*, Griseb. in Mem. Am. Acad. N. S.  
 viii. (1861) 187.  
*cubensis*, Benth. & Hook. f. Gen. iii. 192. — Cuba.  
*rapensis*, Benth. in Hook. Lond. Journ. Bot. iv. (1845)  
 632. — Guian.

## LASIAGROSTIS, Link. Hort. Berol. i. 99 (1827) =

- Stipa*, Linn. (Gramin.).  
*alpina*, F. Schmidt, Reisen. Amur. 73. — Reg. Amur.  
*australis*, Zoll. & Mor. Syst. Verz. Zoll. 101 = *S.*  
*australis*.  
*Calamagrostis*, Link. Hort. Berol. i. 99 = *S. Calama-*  
*grostris*.  
*capensis*, Nees, Fl. Afr. Austr. 167 = *Trachypogon*  
*polymorphus*.  
*Caragana*, Trin. & Rupr. in Mém. Acad. Pétersb. Sér.  
 VI. Sc. Nat. v. (1842) 90 = *S. Caragana*.  
*elongata*, Nees, l. c. = *S. elongata*.  
*gigantea*, Trin. & Rupr. in Mém. Acad. Pétersb. Sér.  
 VI. Sc. Nat. v. (1842) 96 = *S. gigantea*.  
*Jacquemontii*, Munro, ex Boiss. Fl. Orient. v. 506 =  
*S. Jacquemontii*.

VOL. II.

## LASIAGROSTIS:—

- mongolica*, Trin. & Rupr. in Mém. Acad. Pétersb.  
 Sér. VI. Sc. Nat. v. (1842) 87 = *Stipa mongolica*.  
*splendens*, Kunth, Rév. Gram. i. 58 = *Muehlenbergia*  
*alpestris*.  
*subsessiliflora*, Rupr. Sert. Tiansch. 35. — Sibir.  
*tenacissima*, Trin. & Rupr. in Mém. Acad. Pétersb. Sér.  
 VI. Sc. Nat. v. (1842) 94 = *S. tenacissima*.  
*tremula*, Rupr. Sert. Tiansch. 35. — Sibir.  
*variegata*, G. F. W. Mey. ex Steud. Nom. ed. II. h. 11  
 = *Melica ciliata*.

## LASIAKE, Rafin. Fl. Tellur. iv. 89 (1836) = Ver-

- bascum*, Tourn. (Scrophul.).  
*lyratum*, Rafin. l. c. = *Celsia cretica*.  
*plicatum*, Rafin. l. c. = *V. plicatum*.

## LASIANDRA, DC. Prod. iii. 127 (1828) = Tibouchina,

- Anbl. (Melastom.).  
*adenostemon*, DC. l. c. 130 = *T. adenostemon*.  
*adenostemon*, Miq. in *Linnaea*, xxii. (1849) 539 =  
*T. multiflora*.  
*aegopogon*, Naud. in Ann. Sc. Nat. Sér. III. xiii. (1850)  
 153 = *T. aegopogon*.  
*aemula*, DC. Prod. iii. 128 = *T. aemula*.  
*albiflora*, Naud. in Ann. Sc. Nat. Sér. III. xiii. (1850)  
 159 = *T. hospita*.  
*andina*, Poepp. ex Naud. l. c. 149 = *T. ochypetala*.  
*angustifolia*, Naud. l. c. 135 = *T. angustifolia*.  
*annularis*, Naud. l. c. 138 = *T. setulosa*.  
*arborea*, Naud. l. c. 159 = *T. arborea*.  
*argentea*, DC. Prod. iii. 130 = *T. holosericea*.  
*aspera*, Salzm. ex Triana, in Trans. Linn. Soc. xxviii.  
 (1873) 44 = *T. sulcata*.  
*asperior*, Cham. in *Linnaea*, ix. (1834) 435 = *T. asperior*.  
*asperior*, Naud. in Ann. Sc. Nat. Sér. III. xiii. (1850)  
 132 = *T. intermedia*.  
*barbigera*, Naud. l. c. 155 = *T. barbigeras*.  
*Benthamiana*, Naud. l. c. 159 = *T. Benthamiana*.  
*bipenicillata*, Naud. l. c. 156 = *T. bipenicillata*.  
*calcarata*, Naud. l. c. 127 = *Desmoscelis calcarata*.  
*calyptata*, Banbury, in Proc. Linn. Soc. i. (1841) 108 =  
*T. canescens*.  
*Candolleana*, DC. Prod. iii. 129 = *T. Candolleana*.  
*cardinalis*, Naud. in Ann. Sc. Nat. Sér. III. xiii. (1850)  
 132 = *T. cardinalis*.  
*Claussenii*, Naud. l. c. 152 = *T. Claussenii*.  
*coerulea*, Reichb. Hort. Bot. iii. 18. t. 250 = *T. viminea*.  
*collina*, Naud. in Ann. Sc. Nat. Sér. III. xiii. (1850)  
 148 = *T. collina*.  
*collina*, Salzm. ex Triana, in Trans. Linn. Soc. xxviii.  
 (1871) 43 = *T. Lhotskyana*.  
*cordiformis*, Naud. in Ann. Sc. Nat. Sér. III. xiii. (1850)  
 143 = *T. Lhotskyana*.  
*corymbosa*, Naud. l. c. 159 = *T. Lindeniana*.  
*dendroides*, Naud. l. c. 132 = *T. dendroides*.  
*dimorphandra*, Miq. in *Linnaea*, xxii. (1849) 538 =  
*T. Fothergillae*.  
*Diplostegium*, Cham. in *Linnaea*, ix. (1834) 438 =  
*T. canescens*.  
*dubia*, Cham. l. c. 437 = *T. dubia*.  
*echinata*, Naud. in Ann. Sc. Nat. Sér. III. xiii. (1850)  
 159 = *T. Gardneriana*.  
*elegans*, Naud. l. c. 159 = *T. elegans*.  
*Endlicheri*, Beer & Fenzl, ex Seem. in Harting. Parad.  
 Vindob. 47. t. 78 = *Monochaetina Humboldtiana*.  
*exasperata*, Naud. in Ann. Sc. Nat. Sér. III. xiii. (1850)  
 154 = *T. exasperata*.  
*fissinervis*, DC. Prod. iii. 130 = *T. fissinervis*.  
*Fontanesiana*, DC. l. c. = *T. grannosa*.  
*Fontanesiana*, Naud. in Ann. Sc. Nat. Sér. III. xiii.  
 (1850) 150 = *T. Langsdorffiana*.  
*Fothergillae*, Cham. in *Linnaea*, ix. (1834) 437 =  
*T. Fothergillae*.  
*foveolata*, Naud. in Ann. Sc. Nat. Sér. III. xiii. (1850)  
 148 = *T. foveolata*.  
*frigidula*, DC. Prod. iii. 127 = *T. frigidula*.  
*Gardneri*, Naud. in Ann. Sc. Nat. Sér. III. xiii. (1850)  
 140 = *T. Gardneri*.  
*Gaudichaudiana*, DC. Prod. iii. 128 = *T. Gaudichau-*  
*diana*.  
*Gaudichaudiana*, Naud. in Ann. Sc. Nat. Sér. III.  
 xiii. (1850) 136 = *T. corymbosa*.  
*gracilis*, Naud. l. c. 128 = *T. gracilis*.  
*heteromalla*, Naud. l. c. 168 = *T. heteromalla*.  
*hieracioides*, Naud. l. c. 127 = *T. hieracioides*.  
*hirsuta*, Naud. l. c. 159 = *T. gracilis*.  
*holosericea*, Naud. l. c. 139 = *T. villosissima*.

## LASIANDRA:—

- hospita*, DC. Prod. iii. 129 = *Tibouchina hospita*.  
*hydrophila*, DC. l. c. 128 = *T. hydrophila*.  
*Imperatoris*, Wawra, in Oestr. Bot. Zeitschr. xiii. (1863)  
 87 = *T. elegans*.  
*Kunthiana*, DC. Prod. iii. 128 = *T. Moricandiana*.  
*lancolata*, Naud. in Ann. Sc. Nat. Sér. III. xiii. (1850)  
 140 = *T. Candolleana*.  
*Langsdorffiana*, DC. Prod. iii. 130 = *T. Langsdorf-*  
*fiana*.  
*laxa*, Naud. in Ann. Sc. Nat. Sér. III. xiii. (1850) 159  
 (= *Pleroma laxum*). — Peruv.  
*ledifolia*, Naud. l. c. = *Brachyotum ledifolium*.  
*lepidota*, Naud. l. c. 153 = *T. ochypetala*.  
*Lhotskyana*, Presl, Symb. Bot. ii. 2 = *T. Lhotskyana*.  
*longistyla*, Naud. in Ann. Sc. Nat. Sér. III. xiii. (1850)  
 143 = *T. urceolaris*.  
*lutescens*, Naud. l. c. 137 = *T. Gaudichaudiana*.  
*macrantha*, Linden & Seem. in Journ. Bot. ii. (1864)  
 361 = *T. semidecandra*.  
*macrantha*, Rich. ex Triana, in Trans. Linn. Soc. xxviii.  
 (1871) 44 = *T. Candolleana*.  
*macrantha*, Vukot. in Rad Jugos. Akad. Zagreb.  
 xxvii. (1874) 212 (*Lasyandra*) (Quid?). — Hab. ?  
*macrocarpa*, Naud. in Ann. Sc. Nat. Sér. III. xiii. (1850)  
 152 = *T. semidecandra*.  
*macrochiton*, DC. Prod. iii. 129 = *T. macrochiton*.  
*macrophylla*, Naud. in Ann. Sc. Nat. Sér. III. xiii. (1850)  
 140 = *T. heteromalla*.  
*martialis*, Cham. in *Linnaea*, ix. (1834) 433 = *T.*  
*martialis*.  
*martialis*, Naud. in Ann. Sc. Nat. Sér. III. xiii. (1850)  
 134 = *T. Lindeniana*.  
*Martiana*, Cham. in *Linnaea*, ix. (1834) 431 = *T.*  
*Martusiana*.  
*Martusiana*, Cham. l. c. 431 = *T. frigidula*.  
*Martusiana*, DC. Prod. iii. 127 = *T. Martusiana*.  
*Matthaei*, Naud. in Ann. Sc. Nat. Sér. III. xiii. (1850)  
 142 = *T. ochypetala*.  
*Maximiliana*, DC. Prod. iii. 128 = *T. Maximiliana*.  
*Maximiliana*, Naud. in Ann. Sc. Nat. Sér. III. xiii.  
 (1850) 138 = *T. Gaudichaudiana*.  
*melastomoides*, Naud. l. c. 154 = *T. melastomoides*.  
*mollis*, Cham. in *Linnaea*, ix. (1834) 444 = *T. Chamis-*  
*soana*.  
*Moricandiana*, DC. Prod. iii. 128 = *T. Moricandiana*.  
*mucorifera*, Naud. in Ann. Sc. Nat. Sér. III. xiii.  
 (1850) 141 = *T. Fothergillae*.  
*multiceps*, Naud. l. c. 149 = *T. multiceps*.  
*multiflora*, Naud. l. c. 159 = *T. multiflora*.  
*muricata*, Presl, Symb. Bot. i. 68 = *T. estrellensis*.  
*mutabilis*, Riedel, ex Naud. in Ann. Sc. Nat. Sér. III.  
 xiii. (1850) 145 = *T. mutabilis*.  
*nigrescens*, Naud. l. c. 147 = *T. trichopoda*.  
*nudicaulis*, Naud. l. c. 128 = *T. hieracioides*.  
*obscura*, Cham. in *Linnaea*, ix. (1834) 435 = *T.*  
*corymbosa*.  
*ochypetala*, DC. Prod. iii. 128 = *T. ochypetala*.  
*oleaeifolia*, Mart. Nov. Gen. et Sp. iii. 97. t. 244 =  
*Microlepis oleaeifolia*.  
*osbeckioides*, Steud. in Flora, xxvii. (1844) ii. 720 =  
*T. Gaudichaudiana*.  
*oxypetala*, Walp. Ann. ii. 561 = *ochypetala*.  
*paniculata*, Rich. ex Triana, in Trans. Linn. Soc.  
 xxviii. (1871) 43 = *T. adenostemon*.  
*papyrifera*, Pohl, ex Naud. in Ann. Sc. Nat. Sér. III.  
 xiii. (1850) 157 = *T. papyrifera*.  
*petiolata*, R. Grah. in Hook. Bot. Mag. t. 3766 =  
*T. Gaudichaudiana*.  
*phalacrostemum*, Naud. in Ann. Sc. Nat. Sér. III. xiii.  
 (1850) 137 = *T. Gaudichaudiana*.  
*pleromoides*, Naud. l. c. 131 (= *Pleroma mauro-*  
*carpum*). — Peruv.  
*pogonantha*, Naud. l. c. 153 = *T. pogonantha*.  
*protaeiformis*, DC. Prod. iii. 130 = *T. holosericea*.  
*pulchella*, Naud. in Ann. Sc. Nat. Sér. III. xiii. (1850)  
 129 = *T. gracilis*.  
*pulchra*, Cham. in *Linnaea*, ix. (1834) 439 = *T. pulchra*.  
*Raddiana*, DC. Prod. iii. 129 = *T. Raddiana*.  
*Regnellii*, Miq. in *Linnaea*, xxii. (1849) 539 = *T.*  
*martialis*.  
*Riedelii*, Naud. in Ann. Sc. Nat. Sér. III. xiii. (1850)  
 135 = *T. martialis*.  
*rigidula*, Naud. l. c. 150 = *T. aemula*.  
*salviaefolia*, Cham. in *Linnaea*, ix. (1834) 441 = *T.*  
*salviaefolia*.  
*salviaefolia*, Miq. l. c. xxii. (1849) 538 = *T. steno-*  
*carpa*.

D



## LASIANDRA:—

- sarmentosa*, Naud. in Ann. Sc. Nat. Sér. III. xiii. (1850) 130 (= *Pleroma laxum*).—Peruv.  
*Sellowiana*, Cham. in Linnaea, ix. (1834) 440 = *Tibouchina Sellowiana*.  
*semidecandra*, Schrank & Mart. ex DC. Prod. iii. 129 = *T. semidecandra*.  
*sericans*, Miq. in Linnaea, xxii. (1849) 538 = *T. stenocarpa*.  
*sericea*, Naud. in Ann. Sc. Nat. Sér. III. xiii. (1850) 144 = *T. Lhotskyana*.  
*setulosa*, Spring, ex Mart. in Flora, xxii. (1839) 1. Beibl. 9 = *T. setulosa*.  
*spathularis*, Naud. in Ann. Sc. Nat. Sér. III. xiii. (1850) 147 = *T. macrochiton*.  
*spoliata*, Naud. l. c. 137 = *T. Gaudichaudiana*.  
*stenocarpa*, DC. Prod. iii. 130 = *T. stenocarpa*.  
*strigillosa*, Naud. in Ann. Sc. Nat. Sér. III. xiii. (1850) 158 = *T. gracilis*.  
*sulcata*, Naud. l. c. 137 = *T. sulcata*.  
*terminalis*, Naud. l. c. 142 = *T. Moricandiana*.  
*tetraptera*, Naud. l. c. 133 = *T. Benthamiana*.  
*Thereminiana*, DC. Prod. iii. 129 = *T. Thereminiana*.  
*tibouchinoides*, Cham. in Linnaea, ix. (1834) 432 = *T. multiceps*.  
*tibouchinoides*, DC. Prod. iii. 128 = *T. trichopoda*.  
*Tibuchina*, Naud. in Ann. Sc. Nat. Sér. III. xiii. (1850) 153 = *T. aspera*.  
*Trichopoda*, Naud. l. c. 159 = *T. trichopoda*.  
*trifolia*, DC. Prod. iii. 127 = *T. frigidula*.  
*urceolaris*, Naud. in Ann. Sc. Nat. Sér. III. xiii. (1850) 130 = *T. australis*.  
*ursina*, Cham. in Linnaea, ix. (1834) 443 = *T. ursina*.  
*Urvilleana*, DC. Prod. iii. 130 = *T. Urvilleana*.  
*velutina*, Naud. in Ann. Sc. Nat. Sér. III. xiii. (1850) 144 = *T. velutina*.  
*velutina*, Pohl, ex Triana, in Trans. Linn. Soc. xxviii. (1871) 42 = *T. urceolaris*.  
*versicolor*, Naud. in Ann. Sc. Nat. Sér. III. xiii. (1850) 146 = *T. Raddiana*.  
*verticillaris*, Naud. l. c. 134 = *T. frigidula*.  
*villosa*, Naud. l. c. 128 = *T. ursina*.  
*villosissima*, Mart. ex Triana, in Trans. Linn. Soc. xxviii. (1871) 43 = *T. villosissima*.  
*viminea*, Naud. in Ann. Sc. Nat. Sér. III. xiii. (1850) 159 = *T. viminea*.  
*virgata*, Naud. l. c. 159 = *T. virgata*.  
*Weddellii*, Naud. l. c. 151 = *T. Weddellii*.

LASIANDROS, St. Lag. in Ann. Soc. Bot. Lyon, vii. (1880) 128 = *praec.*

LASIANTHAEA, DC. Prod. v. 607 (1836) = *Zexmenia*, La Llave (Compos.).  
*helianthoides*, DC. l. c. 608 = *Z. helianthoides*, A. Gray.

LASIANTHEA, Endl. Ench. 239 (1841) = *praec.*

LASIANTHEMUM, Klotzsch, in Schomb. Faun. et Fl. Brit. Gui. 1181 (1848), nomen. *SAPINDACEAE*.  
*bijugum*, Klotzsch, l. c. nomen.—Guiana.  
*unijugum*, Klotzsch, l. c. nomen.—Guiana.

LASIANTHERA, Beauv. Fl. Owar. i. 85. t. 51 (1805). *OLACINEAE*, Benth. & Hook. f. i. 350.  
*MEDUSANTHERA*, Seem. in Journ. Bot. ii. (1864) 74.  
*STEMONURUS*, Blume, Bijdr. 648 (1825), partim.  
*URANDRA*, Thw. in Hook. Kew Journ. vii. (1855) 211.

- africana*, Beauv. Fl. Owar. i. 85. t. 51.—Afr. trop.  
*apicalis*, Benth. & Hook. f. Gen. i. 350.—Zeylan.  
*australiana*, F. Muell. Fragm. vi. 3 = *Gomphandra australiana*.  
*austro-caledonica*, Baill. Adansonia, xi. (1873-76) 193.—N. Caled.  
*capitulata*, Miq. Fl. Ind. Bat. i. 1. 791.—Sumatra.  
*javanica*, Miq. l. c. 790.—Malaya.  
*lanceolata*, Mast. in Hook. f. Fl. Brit. Ind. i. 585.—Malacca.  
*littoralis*, Miq. Fl. Ind. Bat. i. 1. 792.—N. Guin.  
*macrocarpa*, Miq. l. c.—Borneo.  
*macrophylla*, Miq. l. c.—Malaya.  
*Maingayi*, Mast. in Hook. f. Fl. Brit. Ind. i. 585.—Malacca.  
*membranacea*, Miq. Fl. Ind. Bat. i. 1. 792.—Java.  
*ovalifolia*, Miq. l. c. Suppl. 342.—Sumatra.  
*papuana*, Becc. Malesia, i. (1877) 108.—N. Guin.

## LASIANTHERA:—

- parviflora*, Miq. Fl. Ind. Bat. i. 1. 791.—Sumatra.  
*prasina*, Miq. l. c. = *Gomphandra affinis*.  
*secundiflora*, Miq. l. c. Suppl. 342. t. 2 = *apicalis*.  
*tetrandra*, Wall. in Roxb. Fl. Ind. ed. Carey, ii. 337 = *Gomphandra axillaris*.

LASIANTHUS, Gronov. ex Linn. Syst. ed. I (1785) = *Gordonia*, Ellis (Ternstroem.).

LASIANTHUS, Jack, in Trans. Linn. Soc. xiv. (1823) 125. *RUBIACEAE*, Benth. & Hook. f. ii. 129.

- MEPHITIDIA*, Reinw. ex Blume, Cat. Gew. Buitenz. 51 (1823).  
*NOVATILEA*, Wight, in Calc. Journ. Nat. Hist. vi. (1846) 503.  
*OCTAVIA*, DC. Prod. iv. 464 (1830).  
*SANTIA*, Wight & Arn. Prod. 422 (1834).  
*acuminatus*, Wight, ex Hook. f. Fl. Brit. Ind. iii. 185 = *strigillosus*.  
*acuminatus*, Wight, in Calc. Journ. Nat. Hist. vi. (1846) 511.—Ind. or.  
*acutus*, Miq. Fl. Ind. Bat. Suppl. 549 = *mucronulatus*.  
*africanus*, Hiern, in Oliver, Fl. Trop. Afr. iii. 228.—Afr. trop.  
*andamanicus*, Hook. f. Fl. Brit. Ind. iii. 189.—Burma.  
*apiocarpus*, Miq. Fl. Ind. Bat. ii. 318.—Sumatra.  
*appressus*, Hook. f. Fl. Brit. Ind. iii. 181.—Malaya.  
*attenuatus*, Jack, in Trans. Linn. Soc. xiv. (1823) 126.—Malaya.  
*Biermanni*, King, ex Hook. f. Fl. Brit. Ind. iii. 190.—Reg. Himal.  
*Blumeanus*, Wight, in Calc. Journ. Nat. Hist. vi. (1846) 507.—Ind. or.  
*Boivinianus*, Baill. Adansonia, xii. (1876-79) 232.—Ins. Comor.  
*bracteatus*, Wight, in Calc. Journ. Nat. Hist. vi. (1846) 501 = *cyanocephalus*.  
*bracteolatus*, Miq. Ann. Mus. Bot. Lugd. Bat. iv. 246.—Sumatra.  
*capitatus*, Blume, Bijdr. 996.—Java.  
*capitulatus*, Wight, in Calc. Journ. Nat. Hist. vi. (1846) 511.—Ind. or.  
*chinensis*, Benth. Fl. Hongk. 160.—Malaya; China.  
*chrysocephalus*, Miq. Fl. Ind. Bat. ii. 322.—Java.  
*chrysophyllus*, Miq. l. c.—Sumatra.  
*ciliatus*, Wight, in Calc. Journ. Nat. Hist. vi. (1846) 509.—Ind. or.  
*cinnamomoides*, Miq. Fl. Ind. Bat. ii. 325 = *reticulatus*.  
*constrictus*, Wight, in Calc. Journ. Nat. Hist. vi. (1846) 515.—Burma.  
*crinitus*, Hook. f. Fl. Brit. Ind. iii. 182.—Malaya.  
*cyanocephalus*, Jack, in Trans. Linn. Soc. xiv. (1823) 125.—Sumatra.  
*densifolius*, Miq. Fl. Ind. Bat. ii. 321.—Malaya.  
*dichotomus*, Wight, in Calc. Journ. Nat. Hist. vi. (1846) 508.—Ind. or.  
*dubius*, Wight, l. c. 516 = *Psychotria Wightiana*.  
*ellipticus*, Wight, l. c. 507.—Malacca.  
*firmus*, Miq. Fl. Ind. Bat. Suppl. 549.—Sumatra.  
*foetens*, Wight, in Calc. Journ. Nat. Hist. vi. (1846) 517 = *Saprosma ceylanicum*.  
*Fordii*, Hance, in Journ. Bot. xxiii. (1885) 324.—China.  
*Gardneri*, Hook. f. Fl. Brit. Ind. iii. 186.—Zeylan.  
*glabrescens*, Miq. Fl. Ind. Bat. ii. 317.—Java.  
*Griffithii*, Wight, in Calc. Journ. Nat. Hist. vi. (1846) 505.—Malacca.  
*Helferi*, Hook. f. Fl. Brit. Ind. iii. 189.—Burma.  
*hexandrus*, Blume, Bijdr. 998.—Java.  
*Hookeri*, C. B. Clarke, ex Hook. f. Fl. Brit. Ind. iii. 184.—Reg. Himal.  
*inaequalis*, Blume, Bijdr. 996 = *cyanocephalus*.  
*inconspicuus*, Hook. f. Fl. Brit. Ind. iii. 187.—Reg. Himal.  
*inodorus*, Blume, Bijdr. 998.—Java.  
*iteophyllus*, Miq. Ann. Mus. Bot. Lugd. Bat. iv. 247.—Java.  
*Jackianus*, Wight, in Calc. Journ. Nat. Hist. vi. (1846) 502.—Ind. or.  
*japonicus*, Miq. Ann. Mus. Bot. Lugd. Bat. iii. 110.—Japan.  
*Kurzii*, Hook. f. Fl. Brit. Ind. iii. 183.—Burma.  
*laevicaulis*, Kurz, in Journ. Bot. xiii. (1875) 327 = *cyanocephalus*.  
*laevigatus*, Blume, Bijdr. 998.—Java.

## LASIANTHUS:—

- lanceifolius*, Hook. f. Fl. Brit. Ind. iii. 187.—Reg. Himal.  
*latifolius*, Blume, ex Miq. Fl. Ind. Bat. ii. 320.—Java.  
*longicauda*, Hook. f. Fl. Brit. Ind. iii. 190.—Reg. Himal.  
*longifolius*, Wight, in Calc. Journ. Nat. Hist. vi. (1846) 514.—Malacca.  
*lucidus*, Blume, Bijdr. 997.—Java.  
*lucidus*, Zoll. ex Miq. Fl. Ind. Bat. ii. 322 = *rigidus*.  
*Maingayi*, Hook. f. Fl. Brit. Ind. iii. 188.—Malaya.  
*micranthus*, Hook. f. l. c. 190.—Reg. Himal.  
*Moonii*, Wight, in Calc. Journ. Nat. Hist. vi. (1846) 504.—Zeylan.  
*Moralesii*, Wright, in Saww. Fl. Cub. 67.—Cuba.  
*mucronulatus*, Miq. Fl. Ind. Bat. ii. 325.—Borneo.  
*obliquus*, Thw. Enum. Pl. Zeyl. 420.—Zeylan.  
*oblongifolius*, Bedd. Ic. Pl. Ind. Or. i. 2.—Ind. or.  
*obovatus*, Bedd. l. c.—Ind. or.  
*obscurus*, Blume, ex Miq. Fl. Ind. Bat. ii. 317.—Java.  
*Oculus-cati*, Miq. l. c. 315 = *cyanocephalus*.  
*okelensis*, Schweinf. ex Hiern, in Oliver, Fl. Trop. Afr. iii. 122 = *Tricalysia okelensis*.  
*oliganthus*, Thw. Enum. Pl. Zeyl. 420.—Zeylan.  
*ovatus*, Miq. Fl. Ind. Bat. ii. 321.—Sumatra.  
*palembanicus*, Miq. Fl. Ind. Bat. Suppl. 549.—Sumatra.  
*parvifolius*, Wight, in Calc. Journ. Nat. Hist. vi. (1846) 512.—Ind. or.  
*paniculatus*, Wight, l. c. 515.—Burma.  
*pilosus*, Wight, l. c. 506.—Malacca.  
*plagiophyllus*, Hance, in Journ. Bot. xiii. (1875) 196 = *Wallichii*.  
*platyphyllus*, Miq. Fl. Ind. Bat. ii. 318.—Sumatra.  
*polycarpus*, Miq. Ann. Mus. Bot. Lugd. Bat. iv. 247.—Borneo.  
*protractus*, Thw. Enum. Pl. Zeyl. 420 = *strigosus*.  
*pterospemus*, Wight, in Calc. Journ. Nat. Hist. vi. (1846) 510.—Malacca.  
*purpureus*, Blume, Bijdr. 1000.—Java.  
*reticulatus*, Blume, l. c.—Java.  
*retosus*, Wight, in Calc. Journ. Nat. Hist. vi. (1846) 506.—Malacca.  
*rhizophyllus*, Thw. Enum. Pl. Zeyl. 420.—Zeylan.  
*rhinoserotus*, Blume, Bijdr. 996.—Java.  
*rhizophyllus*, Hook. f. Fl. Brit. Ind. iii. 185, sphaem = *rhizophyllus*.  
*rigidus*, Miq. Fl. Ind. Bat. ii. 321.—Java.  
*rostratus*, Wight, in Calc. Journ. Nat. Hist. vi. (1846) 510 = *ciliatus*.  
*Roxburghii*, Wight, l. c. 502 = *cyanocephalus*.  
*rufus*, Miq. Fl. Ind. Bat. ii. 325.—Java.  
*sikkimensis*, Hook. f. Fl. Brit. Ind. iii. 180.—Reg. Himal.  
*singalensis*, Miq. Ann. Mus. Bot. Lugd. Bat. iv. 247.—Sumatra.  
*spathulatus*, Miq. l. c. 246.—Borneo.  
*stercorarius*, Blume, Bijdr. 1000.—Java.  
*stercorarius*, Kurz, For. Fl. Br. Burm. ii. 31 = *Kurzii*.  
*stipularis*, Blume, Bijdr. 997.—Burma; Malaya.  
*strigillosus*, Hook. f. Fl. Brit. Ind. iii. 185.—Ind. or.  
*strigosus*, Wight, in Calc. Journ. Nat. Hist. vi. (1846) 512.—Zeylan.  
*subsessilis*, Miq. Fl. Ind. Bat. Suppl. 550.—Sumatra.  
*sylvestris*, Blume, Bijdr. 999.—Java.  
*tentaculatus*, Hook. f. Fl. Brit. Ind. iii. 181.—Reg. Himal.  
*Thwaitesii*, Hook. f. l. c. 185.—Zeylan.  
*tobingensis*, Miq. Ann. Mus. Bot. Lugd. Bat. iv. 249.—Sumatra.  
*tomentosus*, Blume, Bijdr. 997.—Java.  
*tomentosus*, Zoll. ex Miq. Fl. Ind. Bat. ii. 317 = *obscurus*.  
*truncatus*, Bedd. Ic. Pl. Ind. Or. i. 2.—Ind. or.  
*tubiferus*, Hook. f. Fl. Brit. Ind. iii. 183.—Reg. Himal.  
*tubiflorus*, Blume, Bijdr. 999 = *Hamiltonia suaveolens*.  
*varians*, Thw. Enum. Pl. Zeyl. 420.—Zeylan.  
*venosus*, Blume, Bijdr. 999.—Java.  
*venosus*, Wight, in Calc. Journ. Nat. Hist. vi. (1846) 514 = *Wightianus*.  
*venulosus*, Wight, l. c. 508.—Ind. or.  
*Vriesianus*, Miq. Ann. Mus. Bot. Lugd. Bat. iv. 249.—Borneo.  
*Walkerianus*, Wight, in Calc. Journ. Nat. Hist. vi. (1846) 513.—Zeylan.  
*Wallichii*, Wight, l. c. 503.—Reg. Himal.; Burma.  
*Wightianus*, Hook. f. Fl. Brit. Ind. iii. 188.—Malacca.



**LASIANTHUS**, Zucc. ex DC. Prod. v. 607 (1836) = *Zexmenia*, La Llave (Compos.).

**LASIERPA**, Torr. in Geol. Rep. N. York (1839), 152 = *Chiogenes*, Salisb. (Oleac.).  
*hispidula*, Torr. l. c. = *C. serpyllifolia*.

**LASIMORPHA**, Schott, in Bonplandia, v. (1857) 127 = *Cyrtosperma*, Griff. (Aroid.).  
*Afaelii*, Schott, Gen. Aroid. t. 85. f. 11 = *C. Afaelii*.  
*senegalensis*, Schott, in Bonplandia, v. (1857) 127 = *C. senegalense*.

**LASINEMA**, Steud. Nom. ed. II. ii. 85, in syn. (1841) sphalm. = *Lysinema*, R. Br. (Eparid.).

**LASINGROSTIS**, Link, Handb. i. 39 (1829), sphalm. = **LASIAGROSTIS**, Link = *Stipa*, Linn. (Gramin.).

**LASINIA**, Rafin. New Fl. Am. ii. 48 (1838) = *Baptisia*, Vent. (Legumin.).  
*bicolor*, Rafin. l. c. 49 = *Thermopsis mollis*.  
*bracteata*, Rafin. l. c. 50 = *B. leucophaea*.  
*cinerea*, Rafin. l. c. = *B. villosa*.  
*fulva*, Rafin. l. c. 49 = *B. villosa*.  
*grandifolia*, Rafin. l. c. = *Thermopsis mollis*.  
*mollis*, Rafin. l. c. 50 = *Thermopsis mollis*.  
*pallens*, Rafin. l. c. 49 = *Thermopsis mollis*.  
*reticulata*, Rafin. l. c. 48 = *B. lanceolata*.

**LASIOBEMA**, Miq. Fl. Ind. Bat. i. t. 71 (1855) = *Bauhinia*, Linn. (Legumin.).  
*anguina*, Miq. l. c. = *B. anguina*.  
*Horsfieldii*, Miq. l. c. = *B. anguina*.

**LASIOCARPHUS**, Pohl, ex Baker, in Mart. Fl. Bras. vi. ii. 128 (1873) = *Stilpnopappus*, Mart. (Compos.).  
*ferrugineus*, Pohl, ex Baker, l. c. = *S. ferrugineus*.

**LASIOCARPUS**, Banks & Soland. ex Hook. f. Fl. Antart. ii. 264 (1847) = *Acaena*, Vahl (Rosac.).  
*humilis*, Banks & Soland. ex Hook. f. l. c. = *A. pumila*.

**LASIOCARPUS**, Liebm. in Kjoeb. Vidensk. Meddel. (1853) 90. **MALPIGHIACEAE**, Benth. & Hook. f. i. 255.  
*salicifolius*, Liebm. l. c. = Mexic.

**LASIOCEPHALUS**, Willd. ex Schlecht. in Ges. Nat. Fr. Berl. Mag. viii. (1814) 308 = *Culecitium*, Humb. & Bonpl. (Compos.).  
*lingulatus*, Schlecht. l. c. 309. = Am. mer.  
*ovatus*, Schlecht. l. c. = Am. mer.

**LASIOCHLOA**, Kunth, Rév. Gram. ii. 555. t. 192 (1830). **GRAMINEAE**, Benth. & Hook. f. iii. 1194.  
**TRIBOLIUM**, Desv. Opusc. 64 (1831).  
*adscendens*, Kunth, Enum. Pl. i. 388. = Afr. austr.  
*ciliaris*, Kunth, Rév. Gram. ii. 555. t. 192, excl. syn. = adscendens.  
*ciliaris*, Nees, Fl. Afr. Austr. 432. = Afr. austr.  
*hirta*, Kunth, Rév. Gram. ii. 559. t. 194. = Afr. austr.  
*hispidula*, Kunth, Enum. Pl. i. 388. = Afr. austr.  
*laxa*, Kunth, l. c. = Afr. austr.  
*longifolia*, Kunth, Rév. Gram. ii. 557. t. 193. = Afr. austr.  
*obtusifolia*, Nees, Fl. Afr. Austr. 430. = Afr. austr.  
*ovata*, Nees, l. c. 431. = Afr. austr.  
*pectinata*, Trin. Sp. Gram. i. t. 73; ex *Prita*. Ic. Ind. i. 620. = Hab. l.  
*planifolia*, Trin. ex Steud. Nom. ed. II. ii. 12 (Quid f). = Hab. l.  
*serrata*, Kunth, Enum. Pl. i. 388. = Afr. austr.  
*utriculosa*, Nees, Fl. Afr. Austr. 436. = Afr. austr.  
*villosa*, Kunth, Enum. Pl. i. 388. = Afr. austr.

**LASIOCLADUS**, Boj. ex Nees, in DC. Prod. xi. 510 (1847). **ACANTHACEAE**, Benth. & Hook. f. ii. 1122.  
*anthospermifolius*, Boj. ex Nees, in DC. Prod. xi. 510. = Madag.  
*boerhaaviaefolius*, Boj. l. c. = *Adhatoda boerhaviaefolia*.  
*chlorotrichos*, Boj. l. c. = Madag.  
*spicatus*, Boj. l. c. = *Adhatoda spicata*.

**LASIOCORYS**, Benth. Lab. Gen. et Sp. 600 (1834).  
**LABIATAE**, Benth. & Hook. f. ii. 1213.  
*abyssinica*, Benth. l. c. = Abyssin.  
*arabica*, Jaub. & Spach, Illustr. iv. 126. = Arab.; Afr. trop.  
*capensis*, Benth. Lab. Gen. et Sp. 600. = Afr. austr.

**LASIOCORYS** :—  
*byssopifolia*, Franch. in Révoil, Comali, 57. = Afr. trop.  
*flagellifera*, Balf. f. in Proc. Roy. Soc. Edinb. xii. (1884) 92. = Ins. Socotr.  
*royleoides*, Vatke, in Linnaea, xliii. (1880-82) 98 = arabica.  
*spiculifolia*, Balf. f. in Proc. Roy. Soc. Edinb. xii. (1884) 92. = Ins. Socotr.  
*stachyiformis*, Benth. in DC. Prod. xii. 534. = Abyssin.

**LASIOCROTON**, Griseb. Fl. Brit. W. Ind. 46 (1859). **EUPHORBIACEAE**, Benth. & Hook. f. iii. 317.  
*macrophyllus*, Griseb. l. c. = Jamaic.  
*prunifolius*, Griseb. in Goett. Nachr. (1865) 175 (al. gen. ?). = Cuba.

**LASIODISCUS**, Hook. f. in Benth. & Hook. f. Gen. i. 381 (1862). **RHAMNEAE**, Benth. & Hook. f. l. c. Mannii, Hook. f. l. c. = Afr. trop.  
*Pervillei*, Baill. Adansonia, viii. (1867-68) 202. = Madag.

**LASIOGYNE**, Klotzsch, in Nov. Act. Nat. Cur. xix. Suppl. i. (1848) 418 (Pl. Meyen.) = *Croton*, Linn. (Euphorb.).  
*brasiliensis*, Klotzsch, l. c. = *C. compressus*.  
*phlomisoides*, Griseb. in Goett. Abh. vii. (1857) 171 = *C. astroites*.  
*Pottii*, Klotzsch, in Seem. Bot. Voy. Herald, 278 = *C. Pottii*.

**LASIOLEPIS**, Benn. Pl. Jav. Rar. 202. t. 42 (1838) = *Harrisonia*, R. Br. (Rutac.).  
*Bennetii*, Planch. in Hook. Lond. Journ. Bot. v. (1846) 570 = *H. paucijuga*.  
*multijuga*, Benn. Pl. Jav. Rar. 202. t. 42 = *H. paucijuga*.  
*paucijuga*, Benn. l. c. = *H. paucijuga*.

**LASIOLEPIS**, Boeck. in Flora, lvi. (1873) 90 = *Eriocaulon*, Linn.  
*aquatica*, Boeck. l. c. 91 = *E. melanocephalum*.  
*brevifolia*, Boeck. l. c. 90. = Ind. or.  
*pilosa*, Boeck. l. c. 91 = *Paepalanthus Lamarckii*.

**LASIOLYTRUM**, Steud. in Flora, xxix. (1846) 18 = *Arthraxon*, Beauv. (Gramin.).  
*hispidum*, Steud. l. c. = *A. ciliaris*.  
*pilosum*, Steud. ex Jord. in Mém. Soc. Sc. Nat. Cherb. v. (1857) 299 = *A. ciliaris*.

**LASIONEMA**, D. Don, in Lond. & Edinb. Phil. Mag. ii. (1833) 377; et in Trans. Linn. Soc. xvii. (1834), 141 = *Macrocnemum*, R. Br. (Rubiace.).  
*cinchonoides*, Wedd. Hist. Nat. Quin. 99 = *M. cinchonoides*.  
*dubium*, Didr. in Kjoeb. Vidensk. Meddel. (1854) 188. = Bras.  
*glabrescens*, Benth. Bot. Voy. Sulph. 105 = *M. glabrescens*.  
*grandiflorum*, Wedd. Hist. Nat. Quin. 98 = *M. grandiflorum*.  
*Humboldtianum*, Wedd. l. c. 99 = *M. Humboldtianum*.  
*pubescens*, Benth. Pl. Hartw. 191 = *M. pubescens*.  
*roseum*, D. Don, in Lond. & Edinb. Phil. Mag. ii. (1833) 377 = *M. roseum*.

**LASIOPERA**, Hoffmgg. & Link, Fl. Port. i. 298 (1809) = *Bertisia*, Linn. (Scrophular.).  
*aspera*, Hoffmgg. & Link, l. c. 302. t. 59 = *B. aspera*.  
*Bocconi*, Presl, Fl. Sic. i. 34 = *Euphrasia Bocconi*.  
*frutescens*, Presl, Bot. Bemerk. 91 = *Euphrasia Bocconi*.  
*rhinanthina*, Hoffmgg. & Link, Fl. Port. i. 299. t. 58 = *B. Trixago*.  
*rigidifolia*, Presl, Fl. Sic. i. 34 = *Euphrasia rigidifolia*.  
*squamosa*, Presl, Bot. Bemerk. 91 = *B. purpurea*.  
*tenuifolia*, Hoffmgg. & Link, Fl. Port. i. 303. t. 60 = *Euphrasia tenuifolia*.  
*viscosa*, Hoffmgg. & Link, l. c. 301. t. 61 = *B. viscosa*.

**LASIOPETALUM**, Sm. in Trans. Linn. Soc. iv. (1798) 216. **STERCULIACEAE**, Benth. & Hook. f. i. 228.  
**ASTEROCHITON**, Turcz. in Bull. Soc. Nat. Mosc. (1852) II. 128.  
*CQRETHROSTYLIS*, Endl. Nov. Stirp. Dec. 1 (1839).  
*acutiflorum*, Turcz. in Bull. Soc. Nat. Mosc. xxv. (1852) II. 145. = Austral.

**LASIOPETALUM** :—  
*arborescens*, [Dryand. in] Ait. Hort. Kew. ed. II. ii. 36 = *Seringia platyphylla*.  
*Baueri*, Steetz, in Lehm. Pl. Preiss. ii. 339. = Austral.  
*Behrii*, F. Muell. in Trans. Phil. Soc. Vict. i. (1855) 36. = Austral.  
*bracteatum*, Benth. Fl. Austral. i. 266. = Austral.  
*capitellatum*, Turcz. in Bull. Soc. Nat. Mosc. xxv. (1852) II. 148 = discolor.  
*confertiflorum*, F. Muell. in Linnaea, xxv. (1852) 377 = discolor.  
*cordifolium*, Endl. in Enum. Pl. Hueg. 10. = Austral.  
*dasyphyllum*, Sieber, ex Hook. Journ. Bot. ii. (1840) 414. = Austral.  
*discolor*, Hook. Comp. Bot. Mag. i. (1835) 276. = Austral.  
*Drummondii*, Benth. Fl. Austral. i. 264. = Austral.  
*dumosum*, Hort. ex Steetz, in Lehm. Pl. Preiss. ii. 356 = *Rulingia parviflora*.  
*dumosum*, Lodd. Bot. Cab. t. 1564 = *Rulingia hermannaefolia*.  
*ferugineum*, Sm. in Andr. Bot. Rep. t. 208. = Austral.  
*Fitzgibbonii*, F. Muell. in Wing, South. Sc. Record, ii. (1882) 72. = Austral.  
*floribundum*, Benth. Fl. Austral. i. 265. = Austral.  
*glutinosum*, F. Muell. Fragm. xi. 113. = Austral.  
*Gunnii*, Steetz, in Lehm. Pl. Preiss. ii. 342 = *dasyphyllum*.  
*indutum*, Steud. l. c. i. 235. = Austral.  
*laxiflorum*, F. Muell. Fragm. xi. 112. = Austral.  
*ledifolium*, Vent. Jard. Malin. sub n. 59 = *Boronia ledifolia*.  
*macrophyllum*, R. Grak. in Bot. Mag. t. 3908. = Austral.  
*Maxwellii*, F. Muell. Fragm. xi. 107. = Austral.  
*membranaceum*, Benth. Fl. Austral. i. 266. = Austral.  
*micranthum*, Hook. f. Fl. Tasm. i. 51. = Tasman.  
*molle*, Benth. Fl. Austral. i. 266. = Austral.  
*Ogilvianum*, F. Muell. Fragm. xi. 107. = Austral.  
*Oldfieldii*, F. Muell. l. c. ii. 6 = *acutiflorum*.  
*oppositifolium*, F. Muell. l. c. = Austral.  
*parviflorum*, Rudge, in Trans. Linn. Soc. x. (1811) 297. t. 12. f. 2. = Austral.  
*parvuliflorum*, F. Muell. Fragm. vi. 174. = Austral.  
*prostratum*, Hort. ex Steetz, in Lehm. Pl. Preiss. ii. 356 = *Rulingia parviflora*.  
*purpureum*, [Dryand. in] Ait. Hort. Kew. ed. II. ii. 36 = *Thomasia purpurea*.  
*pygmaeum*, F. Muell. Census, 16. = Austral.  
*quercifolium*, Andr. Bot. Rep. t. 459 = *Thomasia quercifolia*.  
*quinquenervium*, Turcz. in Bull. Soc. Nat. Mosc. xxv. (1852) II. 146 = *acutiflorum*.  
*rosmarinifolium*, Benth. Fl. Austral. i. 264. = Austral.  
*rubiginosum*, A. Cunn. in Field, N. S. Wales, 354 = ferrugineum.  
*rufum*, R. Br. ex Benth. Fl. Austral. i. 263. = Austral.  
*Schulzenii*, Benth. l. c. 265. = Austral.  
*Sieberi*, Steetz, in Lehm. Pl. Preiss. ii. 338 = ferrugineum.  
*solanaceum*, Sims, Bot. Mag. t. 1456 = *Thomasia solanacea*.  
*stelligerum*, Turcz. in Bull. Soc. Nat. Mosc. xxv. (1852) II. 147 = *Thomasia stelligera*.  
*Tepperi*, F. Muell. Fragm. xi. 109. = Austral.  
*tomentosum*, Cels, ex J. Gay, in Mém. Mus. Par. x. (1823) 200 = *Rulingia pannosa*.  
*triphyllosum*, Labill. Nov. Holl. Pl. i. 63. t. 88 = *Thomasia triphylla*.  
*Wilhelmii*, F. Muell. in Trans. Phil. Soc. Vict. ii. (1858) 65 = *dasyphyllum*.

**LASIOPHYTON**, Hook. & Arn. in Hook. Journ. Bot. iii. (1841) 44 = *Micropis*, DC. (Compos.).  
*pusillum*, Hook. & Arn. l. c. = *M. nana*.

**LASIOPOA**, Ehrh. Beitr. iv. 147 (1789) = *Bromus*, Linn. (Gramin.).

**LASIOPOGON**, Cass. in Bull. Soc. Philom. (1818) 75. **COMPOSITAE**, Benth. & Hook. f. ii. 304.  
*lanatum*, Cass. l. c. = Reg. Mediterr.; Persia; Afr. austr.  
*micropoides*, DC. Prod. vi. 246. = Afr. austr.  
*molluginoides*, DC. l. c. = *micropoides*.  
*muscoides*, DC. l. c. = *lanatum*.

**LASIOPTERA**, Andr. ex DC. Syst. ii. 534 (1821) = *Lepidium*, Tourn. (Crucif.).  
*campestris*, Andr. ex DC. l. c. 535 = *L. campestre*.  
*hirta*, Andr. ex DC. l. c. 536 = *L. hirtum*.



- LASIOPIUS**, Cass. in Bull. Soc. Philom. (1817) 152 = **Gerbera**, Gronov. (Compos.).  
*ambigua*, Cass. in Dict. Sc. Nat. xxv. 299 = *G. ambigua*.  
*Bojeri*, DC. Prod. vii. 19 = *G. Bojeri*.  
*Candollei*, DC. l. c. = *G. Candollei*.  
*coriaceus*, DC. l. c. = *G. ambigua*.  
*viridifolius*, DC. l. c. = *G. viridifolia*.
- LASIOPIUS**, D. Don, in Sweet, Brit. Flow. Gard. Ser. II. t. 346 (1836) = **Taraxacum**, Hall. (Compos.).  
*sonchoides*, D. Don, l. c. = *T. montanum*.
- LASIORRHIZA**, Lag. Amen. Nat. l. 32 (1811) = **Leuceria**, Lag. (Compos.).  
*ceterachifolia*, Cass. in Dict. Sc. Nat. xliii. 80 = **Leuceria gossypina**.  
*cinerea*, Less. Syn. Comp. 404 = **Leuceria cinerea**.  
*glacialis*, Poepp. ex Less. l. c. 407 = **Leuceria pulchella**.  
*lithospermifolia*, Less. l. c. 406 (= *Chabraea lithospermifolia*).—Chili.  
*pulchella*, Steud. Nom. ed. II. ii. 12 = **Leuceria pulchella**.  
*purpurea*, Less. in Linnaea, v. (1830) 11 = **Leuceria purpurea**.  
*rosea*, Less. Syn. Comp. 405 = **Leuceria runcinata**.  
*tomentosa*, Less. in Linnaea, v. (1830) 12 = **Leuceria Bridgesii**.  
*viscosa*, Cass. in Dict. Sc. Nat. xliii. 80 = **Leuceria gossypina**.
- LASIOSIPHON**, Fresen. in Flora, xx. (1838) 602. **THYMELAEACEAE**, Benth. & Hook. f. iii. 197.  
*affinis*, Kotschy & Peyr. Pl. Tinn. 39. t. 19 B.—Afr. trop.  
*anthylloides*, Meissn. in DC. Prod. xiv. 595.—Afr. austr.  
*Bojerianus*, Decne. in Jacquem. Voy. Bot. 149.—Madag.  
*Burchellii*, Meissn. in DC. Prod. xiv. 594.—Afr. austr.  
*caffer*, Meissn. l. c. 593.—Afr. austr.  
*cuneatus*, Decne. in Jacquem. Voy. Bot. 149.—Madag.  
*Dregeanus*, Endl. Gen. Suppl. iv. ii. 67.—Afr. austr.  
*eriocephalus*, Decne. in Jacquem. Voy. Bot. 148.—Ind. or.  
*glaucus*, Fresen. in Flora, xxi. (1838) 603.—Abyssin.  
*Huegelii*, Meissn. in DC. Prod. xiv. 598 = **eriocephalus insularis**, Meissn. l. c. = **eriocephalus**.  
*Kraussii*, Meissn. l. c. 596.—Afr. austr.  
*linifolius*, Decne. in Jacquem. Voy. Bot. 148.—Afr. austr.  
*macropetalus*, Meissn. in DC. Prod. xiv. 594.—Afr. austr.  
*madagascariensis*, Decne. in Jacquem. Voy. Bot. 148.—Madag.  
*Meissnerianus*, Endl. Gen. Suppl. iv. ii. 67.—Afr. austr.  
*Metzianus*, Miq. Analect. Bot. Ind. ii. 3. t. 1 = **eriocephalus**.  
*microphyllus*, Meissn. in DC. Prod. xiv. 593.—Afr. austr.  
*pubescens*, Decne. in Jacquem. Voy. Bot. 148.—Madag.  
*pulchellus*, Decne. l. c. 149.—Afr. austr.  
*rostratus*, Meissn. in DC. Prod. xiv. 597.—Madag.  
*scandens*, Endl. Gen. Suppl. iv. ii. 67 = **Linostoma scandens**.  
*sisporensis*, Meissn. in DC. Prod. xiv. 598 = **eriocephalus**.  
*socotranus*, Balf. f. in Proc. Roy. Soc. Edinb. xii. (1884) 92.—Ins. Socotr.  
*speciosus*, Decne. in Jacquem. Voy. Bot. 147. t. 150 = **eriocephalus**.  
*splendens*, Endl. Gen. Suppl. iv. ii. 67.—Afr. austr.  
*triplinervis*, Decne. in Jacquem. Voy. Bot. 149.—Afr. austr.
- LASIOSPERMUM**, Fisch. Hort. Gorenk. ed. II. 34 (1812) = **Scorzonera**, Tourn. (Compos.).  
*angustifolium*, Fisch. l. c. = **E. eriosperma**.  
*ensifolium*, Fisch. l. c. = **E. ensifolia**.  
*hirsutum*, Steud. Nom. ed. II. i. 12 = seq.  
*hirtum*, Fisch. Hort. Gorenk. ed. II. 34.—Hab. †
- LASIOSPERMUM**, Lag. Gen. et Sp. Nov. 31 (1816). **COMPOSITAE**, Benth. & Hook. f. ii. 416.  
**ERIOCARPA**, Lag. ex DC. Prod. vi. 38 (1837).  
**ERIOSPERMA**, F. G. Dietr. Vollst. Lexik. Gaertn. Nachtr. iii. 221 (1817).

- LASIOSPERMUM** :—  
**LANIPILA**, Burch. Trav. i. 259 (1824).  
**MATAXA**, Spreng. Syst. iv. Cur. Post. 297 (1827).  
*alpinum*, Reichb. Fl. Germ. Excur. ii. 225 = pedunculare.  
*anthemoides*, G. Don, ex Loud. Hort. Brit. 337 = **Anthemis cretica**.  
*brachyglossum*, DC. Prod. vi. 38.—Afr. austr.  
*crithmifolia*, G. Don, ex Loud. Hort. Brit. 337 = **Santolina crithmifolia**.  
*eriospermum*, G. Don, l. c. = pedunculare.  
*pedunculare*, Lag. Gen. et Sp. Nov. 31.—Afr. austr.  
*radiatum*, Trevir. in Nov. Act. Nat. Cur. xiii. 1. (1826) 205.—Afr. austr.  
*rigidum*, G. Don, ex Loud. Hort. Brit. 337 = **Anthemis cretica**.
- LASIOSPORA**, Cass. in Dict. Sc. Nat. xxv. 306 (1822) = **Scorzonera**, Tourn. (Compos.).  
*angustifolia*, Cass. in Dict. Sc. Nat. xxv. 306 = **S. eriosperma**.  
*candidissima*, Sch. Bip. in Nov. Act. Nat. Cur. xxi. 1. (1845) 166 = **S. veratrifolia**.  
*cretica*, Cass. in Dict. Sc. Nat. xxv. 308 = **S. cretica**.  
*divaricata*, Sch. Bip. in Nov. Act. Nat. Cur. xxi. 1. (1845) 166 = **S. Aucheriana**.  
*ensifolia*, Cass. in Dict. Sc. Nat. xxv. 307 = **S. ensifolia**.  
*eriphora*, Sch. Bip. in Nov. Act. Nat. Cur. xxi. 1. (1845) 166 = **S. eriphora**.  
*eriosperma*, Sch. Bip. l. c. = **S. eriosperma**.  
*hirsuta*, Cass. in Dict. Sc. Nat. xxv. 308 = **S. hirsuta**.  
*ispahanica*, Walp. Rep. vi. 347 = **S. ispahanica**.  
*lanata*, Fisch. & Mey. Ind. Sem. Hort. Petrop. i. 10 = **S. lanata**.  
*lasiosperma*, Sch. Bip. ex Walp. Rep. vi. 346 = **S. eriosperma**.  
*latifolia*, Fisch. & Mey. Ind. Sem. Hort. Petrop. i. 10 = **S. nervosa**.  
*macrophylla*, Sch. Bip. in Nov. Act. Nat. Cur. xxi. 1. (1845) 166 = **S. macrophylla**.  
*nervosa*, Sch. Bip. l. c. = **S. nervosa**.  
*paniculata*, Walp. Rep. vi. 347 = **S. nervosa**.  
*tuberosa*, Cass. in Dict. Sc. Nat. xxxv. 307 = **S. tuberosa**.  
*veratrifolia*, Walp. Rep. vi. 347 = **S. veratrifolia**.
- LASIOSTEGA**, Rupr. ex Benth. Pl. Hartw. 347 (1857) = **Buchloë**, Engelm. (1859) (Gramin.).  
*humilis*, Rupr. ex Benth. l. c. = **B. dactyloides**.
- LASIOSTELMA**, Benth. in Benth. & Hook. f. Gen. ii. 776 (1876). **ASCLEPIADEAE**, Benth. & Hook. f. l. c.  
*Sandersoni*, Oliver, in Hook. Ic. Pl. t. 1449.—Afr. austr.
- LASIOSTEMON**, Benth. & Hook. f. Gen. i. 285 (1862) = **LASIOSTEMUM**, Nees & Mart. = **Cusparia**, Humb. (Rutac.).
- LASIOSTEMON**, Schott, ex Endl. Gen. 690, in syn. (1839) = **Esterhazyia**, Mikan. (Scrophular.).
- LASIOSTEMUM**, Nees & Mart. in Nov. Act. Nat. Cur. xi. (1823) 152, 171 = **Cusparia**, Humb. (Rutac.).  
*arborescens*, Zipp. ex Blume, Mus. Bot. Lugd. Bat. i. 239 = **Geniostoma Lasiosstemon**.  
*silvestre*, Nees & Mart. in Nov. Act. Nat. Cur. xi. (1823) 171 = **C. silvestris**.
- LASIOSTOMA**, Schreb. Gen. 75 (1789) = **Strychnos**, Linn. (Loganiac.).  
*Bredemeyeri*, Schult. Mant. iii. 64.—Venezuela.  
*cirrrosa*, Willd. Sp. Pl. i. 624 = **S. Rouhamon**.  
*cornifolium*, Spreng. Neue Entdeck. i. 281.—Bras.  
*Curvare*, H. B. & K. Nov. Gen. et Sp. vii. 210 = **S. Rouhamon**.  
*divaricata*, G. F. W. Mey. Prim. Fl. Esseq. 83 = **S. Rouhamon**.  
*glabrum*, Willd. ex DC. Prod. ix. 18 = **Bredemeyeri**.  
*Rouhamon*, Roem. & Schult. Syst. iii. 105 = **S. Rouhamon**.  
*Rouhamon*, J. F. Gmel. Syst. 248 = **S. Rouhamon**.  
*stans*, Willd. ex Schult. Mant. iii. 64.—Bras.
- LASIOSTOMA**, Spreng. Syst. i. 422 (1825) = **Hydnophyllum**, Jack (Rubiace.).  
*formicarum*, Spreng. Syst. i. 423 = **H. formicarum**.  
*loranthifolium*, Benth. in Hook. Lond. Journ. Bot. ii. (1843) 224 = **H. loranthifolium**.

- LASIOSTOMA** :—  
*oblongum*, Benth. in Hook. Lond. Journ. Bot. ii. (1843) 225 = **Hydnophyllum oblongum**.  
*tuberosum*, Spreng. Syst. i. 423 = **H. Gaudichaudii**.
- LASIOSTOMUM**, Zipp. ex Blume, Mus. Bot. Lugd. Bat. i. (1850) 239 = **Geniostoma**, Forst. (Logan.).  
*arborescens*, Zipp. ex Blume, l. c. = **G. Lasiosstemon**.
- LASIOSTYLES**, Presl, Bot. Bemerk. 149 (1844); in Abb. Boehm. Ges. V. iii. (1845) 579 = **Cleidion**, Blume (Euphorb.).  
*salicifolia*, Presl, ll. cc. = **C. javanicum**.
- LASIOTRICHOS**, Lehm. Cat. Lem. Hort. Hamb. (1834).—Cf. Linnaea, x. (1836) Litt. 113 = **Fingerhuthia**, Nees (Gramin.).
- LASIPANA**, Rafin. Sylva Tellur. 21 (1835) = **Mallotus**, Lour. (Euphorb.).  
*tricuspidata*, Rafin. l. c. 22 = **M. paniculatus**.
- LASIURUS**, Boiss. Diagn. Ser. II. iv. (1859) 145 = **Rottboellia**, Linn. f. (Gramin.).  
*hirsutus*, Boiss. l. c. 146 = **R. hirsuta**.
- LASIUUS**, Hassk. Cat. Hort. Bog. Alt. 59 (1844) = **Lasia**, Lour. (Aroid.).
- LASS**, Adans. Fam. ii. 400 (1763) = **Abutilon**, Tourn. (Malvac.).
- LASSIA**, Baill. Etud. Gén. Euph. 464. t. 4 (1858) = **Tragia**, Linn. (Euphorb.).  
*scandens*, Baill. l. c. 465 = **T. scandens**.
- LASTARRIACA**, Remy, in C. Gay, Fl. Chil. v. 289. t. 58 (1849). **POLYGONACEAE**, Benth. & Hook. f. iii. 94.  
*Donatia*, Bert. ex Remy, in C. Gay, Fl. Chil. v. 289 (1849).  
*chilensis*, Remy, in C. Gay, Fl. Chil. v. 290.—Chili.
- LASTHENIA**, Cass. Opusc. iii. 88 (1834). **COMPOSITAE**, Benth. & Hook. f. ii. 400.  
**HOLOGYMNE**, Bartl. Ind. Sem. Hort. Gotting.; ex Linnaea, xii. (1838) Litt. 81.  
**RANCAGUA**, Poepp. & Endl. Nov. Gen. et Sp. l. 15. t. 24, 25 (1835).  
**XANTHO**, Remy, in Ann. Sc. Nat. Sér. III. xii. (1849) 191.  
*ambigua*, A. Gray, in Proc. Am. Acad. vi. (1864) 63. 547 = **Eriophyllum ambiguum**.  
*aurea*, Passer. Ind. Sem. Hort. Parm. (1855) 3.—Hab. †  
*Bridgesii*, Steud. Nom. ed. II. ii. 12 = **obtusifolia**.  
*californica*, DC. ex Lindl. Bot. Reg. sub t. 1780 = **glabrata**.  
*canescens*, Regel, Gartenfl. (1870) 82.—Am. bor. †  
*Coulteri*, Greene, in Bull. Calif. Acad. i. iv. (1885) 192 = **glabrata**.  
*glaberrima*, DC. Prod. v. 664 = **glabrata**.  
*glabrata*, Lindl. Bot. Reg. t. 1780.—Calif.  
*Kunthii*, Hook. & Arn. in Hook. Journ. Bot. iii. (1841) 319 = **obtusifolia**.  
*obtusifolia*, Cass. Opusc. iii. 89.—Chili.
- LASTILA**, Alef. in Bonplandia, ix. (1861) 146 = **Lathyrus**, Tourn. (Legumin.).  
*hirsuta*, Alef. l. c. = **L. hirsutus**.
- LASYNEMA**, Poir. Encyc. Suppl. ii. 553, 555 (1811) = **Lysinema**, R. Br. (Epicrid.).
- LATANA**, Robin, Voy. Louis. iii. 385 (1807) = **Lantana**, Linn. (Verben.).
- LATANIA**, Comm. ex Juss. Gen. 39 (1759). **PALMAE**, Benth. & Hook. f. iii. 940.  
**CLEOPHORA**, Gaertn. Fruct. ii. 185. t. 120 (1791).  
*aurea*, Duncan, Cat. Hort. Maur. 56.—Ins. Rodriguez.  
*borbonica*, Lam. Encyc. iii. 427 = **Commersonii**.  
*chinensis*, Jacq. Fragm. 16. t. 16. f. 1 = **Commersonii**.  
*Commersonii*, F. F. Gmel. Syst. 1035.—Ins. Mascar.  
*glaucophylla*, Hort. ex Baker, Fl. Maurit. 381 = **Loddigesii**.  
*Loddigesii*, Mart. Hist. Nat. Paim. iii. 224. t. 163. f. ii. 10-14.—Ins. Maurit.  
*plagaecoma*, Comm. ex Baker, Fl. Maurit. 381 = **Commersonii**.  
*rubra*, Jacq. Fragm. 13. t. 8 = **Commersonii**.  
*Verschaffeltii*, Lem. Illustr. Hort. vi. (1859) t. 229 = **aurea**.



LATERIFISSUM, Dulac, Fl. Hautes-Pyr. 366 (1867) =  
*Montia*, Linn. (Portulac.).  
*minus*, Dulac, l. c. = *M. fontana*.  
*rivulare*, Dulac, l. c. = *M. fontana*.

LATHIRUS, Neck. Delic. Gallo-Belg. ii. 305 (1768) =  
*Lathyrus*, Tourn. (Legum.).

LATHRAEA, Linn. Syst. ed. I (1735); Gen. ed. I.  
 5 (1737). OROBANCHACEAE, Benth. & Hook. f.  
 ii. 985.  
*ANBLATUM*, Tourn. ex Adans. Fam. ii. 207 (1763).  
*CLANDESTINA*, Tourn. ex Adans. l. c. (1763).  
*SQUAMARIA*, Riv. ex Linn. Gen. ed. I. 183 (1737).  
*amentacea*, Schlecht. ex Ledeb. Fl. Ross. iii. 323 =  
*Boschniakia glabra*.  
*Anblatum*, Linn. Sp. Pl. 606 = *Phelypaea coccinea*!  
*Clandestina*, Georgi, Reise, i. 223 = *Boschniakia*  
*glabra*.  
*Clandestina*, Linn. Sp. Pl. 605.—Europ. austr.  
*Clandestina*, Uspenaki, Jekaterinenb. 262 = *L. Squa-*  
*maria*.  
*japonica*, Maxim. ex Franch. & Sav. Enum. Pl. Jap.  
 ii. 461, 462 = *Miqueliana*.  
*Miqueliana*, Franch. & Sav. l. c. 461.—Japon.  
*Phelypaea*, Gueldenst. Reisen, i. 422 = *Phelypaea*  
*coccinea*.  
*Phelypaea*, Linn. Sp. Pl. 606 = *Phelypaea tinctoria*.  
*Phelypaea*, Forsk. Fl. Aegypt. Arab. 111 = *Orobanche*  
*ramosa*.  
*quinquefida*, Forsk. l. c. = *Phelypaea lutea*.  
*rhodopea*, Dingl. in Bot. Zeit. xxxv. (1877) 74.—  
 Thracia.  
*simplex*, S. F. Gray, Nat. Arr. Brit. Pl. ii. 316 =  
*L. Squamaria*.  
*Squamaria*, Linn. Sp. Pl. 606.—Europ.; As. bor.  
*strobilacea*, Schlecht. ex Ledeb. Fl. Ross. iii. 323 =  
*Boschniakia glabra*.

LATHRAEOPHILA, Hook. f. in Trans. Linn. Soc. xxii.  
 (1859) 55 = LATHRAEOPHILA, Leandr. Sacram. =  
*Helosis*, Rich. (Balanoph.).

LATHRIOGYNA, Eckl. & Zeyh. Enum. 170 (1836).  
 LEGUMINOSAE, Benth. & Hook. f. i. 472.  
 HEUDUSA, E. Mey. Comm. Pl. Afr. Austr. 153 (1835).  
*candicans*, Eckl. & Zeyh. Enum. 171.—Afr. austr.  
*parvifolia*, Eckl. & Zeyh. l. c. 170.—Afr. austr.

LATHRSIA, Sw. Annot. Bot. 48 (1829) = *Bartholina*,  
 R. Br. (Orchid.).  
*pectinata*, Sw. l. c. = *B. pectinata*.

LATHROPHYTUM, Eichl. in Bot. Zeit. xxvi.  
 (1868) 513, t. 9. BALANOPHOREAE, Benth. &  
 Hook. f. iii. 239.  
*Peckolti*, Eichl. l. c. 550.—Bras.

LATHYRAEA, Gled. in Act. Berl. v. (1749) 129, sphalm.  
 = *Lathraea*, Linn. (Orobanch.).

LATHYROS, St. Lag. in Ann. Soc. Bot. Lyon, vii. (1880)  
 129 = *Lathyrus*, Tourn. (Legum.).  
*clymenus*, St. Lag. l. c. = *Lathyrus Clymenum*.

LATHYRUS, [Tourn.] Linn. Syst. ed. I (1735).  
 LEGUMINOSAE, Benth. & Hook. f. i. 526.  
*ANURUS*, Presl, in Weitenw. Beitr. ii. (1837) 24.  
*APHACA*, Tourn. ex Linn. Gen. ed. I. 217 (1737).  
*ASTROPHIA*, Nutt. ex Torr. & Gray, Fl. N. Am. i.  
 278 (1835).  
*CICKRULA*, Medic. in Vorles. Churpf. Phys. Ges. ii.  
 (1787) 358.  
*CICKRELLA*, DC. Prod. ii. 369 (1825).  
*CLYMENUM*, Tourn. ex Adans. Fam. ii. 330 (1763).  
*GRAPHIOSA*, Alef. in Bonplandia, ix. (1861) 128.  
*LASTILA*, Alef. l. c. 146 (1861).  
*LENS*, Tourn. ex Hall. Enum. Stürp. Helv. ii. 601  
 (1742) partim.  
*NAVIDURA*, Alef. in Bonplandia, ix. (1861) 147.  
*ONCHUS*, Tourn. ex Adans. Fam. ii. 330 (1763).  
*OROBUS*, Linn. Syst. ed. I (1735).  
*PISUM*, Tourn. ex Linn. Gen. ed. I. 222 (1737)  
 partim.  
*PLATYSTYLIS*, Sweet, Brit. Flow. Gard. t. 239 (1828).  
*SPATULIMA*, Rafin. Fl. Tellur. ii. 83 (1836).  
*acirrosus*, Schur, Enum. Pl. Transs. 931, Index =  
*hirsutus*.

## LATHYRUS:—

*acutifolius*, Vog. in Linnaea, xiii. (1839) 27 =  
*pubescens*.  
*acutus*, Gromow, ex Trautv. in Act. Hort. Petrop. iii.  
 i. (1873) 75, nomen.—Ross.  
*aegyptiacus*, Hasselq. Iter Palaest. 482 = *tingetanus*.  
*affinis*, Guss. Fl. Sic. Syn. ii. 853 = *L. Aphaca*.  
*alatus*, Sibth. & Sm. Fl. Graec. Prod. ii. 66 = *L. Cly-*  
*menum*.  
*alatus*, Tenore, Fl. Nap. Prod. 42.—Ital.  
*Alberjilla*, Steud. Nom. ed. II. ii. 13.—Chilk  
*albidus*, Aikin, ex Eaton, Man. Bot. N. Am. ed. VI.  
 198 = *ochroleucus*.  
*albus*, Garcke, Fl. Deutschl. ed. IV. 94 = *pannonicus*.  
*albus*, A. Gray, in S. Wats. Bot. Calif. ii. 442.—Calif.  
 Allardi, Battand. in Bull. Soc. Bot. Fr. xxix. (1882)  
 288.—Alger.  
*alpestris*, Kit. ex Reichb. Ic. Fl. Germ. t. 2270.—  
 Europ.  
*altaicus*, Ledeb. Fl. Alt. iii. 355.—As. bor.  
*americanus*, Mill. Gard. Dict. ed. VIII. n. 19 =  
*Baptisia perfoliata*!  
*amoenus*, Fenzl, in Russweg. Reis. i. 890, t. 2; Pugill.  
 Pl. Nov. Syr. 3.—Syria.  
*amphicarpos*, Gouan, Hort. Monsp. 368 = *setifolius*.  
*amphicarpos*, Linn. Sp. Pl. 729 = *sativus*!  
*amphicarpos*, Sibth. & Sm. Fl. Graec. vii. 62, t. 693 =  
*blepharicarpus*.  
*angulatus*, Linn. Mant. ii. 443 = *sphaericus*.  
*angulatus*, Linn. Sp. Pl. 731.—Europ.  
*angustifolius*, Mart. Fl. Tam. 184 = *latifolius*.  
*angustifolius*, Medic. in Vorles. Churpf. Phys. Ges. ii.  
 (1787) 358 = *sylvestris*.  
*annuus*, Linn. Amoen. Acad. iii. 417, nota.—Reg.  
 Medit.; Oriens.  
*anomalous*, Phil. in Linnaea, xxviii. (1856) 627 = *Vicia*  
*bijuga*.  
*Aphaca*, Linn. Sp. Pl. 729.—Europ.; Oriens.  
*aphyllus*, S. F. Gray, Nat. Arr. Brit. Pl. ii. 609 =  
*L. Aphaca*.  
*aphyllus*, Link, ex Webb & Berth. Phyt.-Canar. ii.  
 103.—Ins. Canar.  
*aristatus*, Vis. Ind. Sem. Hort. Patav. (1826) Fl.  
 Dalmat. ii. 330, in syn. t. 47 = *ciliatus*.  
*Armitageanus*, Knowles & Westc. Flor. Cab. iii.  
 ('1840') [1839] 81 = *nervosus*, Lam.  
*articulatus*, Linn. Sp. Pl. 731.—Reg. Mediterr. occ.  
*articulatus*, Loisel. Fl. Gall. ii. 144 = *L. Clymenum*.  
*artensis*, Phil. in Linnaea, xxviii. (1856) 624 = *stipu-*  
*laris*.  
*asphodeloides*, Gren. & Godr. Fl. Fr. i. 488.—Gallia.  
*attenuatus*, Tenore, Fl. Nap. Prod. 41 = *sessilifolius*.  
*attenuatus*, Viv. Fragm. t. 19 = *tuberosus*.  
*aurantius*, C. Koch, in Linnaea, xv. (1841) 723.—  
 Reg. Cauc.  
*auriculatus*, Bertol. Rar. Ital. Pl. Dec. ii. ed. I. 38 =  
*L. Clymenum*.  
*axillaris*, Lam. Encyc. ii. 706 = *inconspicuus*, *sphaericus*.  
*barcinonensis*, Pourr. ex Willk. & Lange, Prod. Fl.  
 Hisp. iii. 299 = *Vicia bithynica*.  
*Berberianus*, Colla, in Mem. Acc. Torin. xxxvii.  
 (1834) 61 = *stipularis*.  
*bijugus*, Boiss. & Nol. Diagn. Ser. II. v. 94.—Persia.  
*bithynicus*, Linn. Sp. Pl. 731 = *Vicia bithynica*.  
*blepharicarpus*, Boiss. Diagn. Ser. I. ix. 126.—Syria.  
 Bolanderi, S. Wats. in Proc. Am. Acad. xx. (1885)  
 363.—Calif.  
*brachyphyllus*, Schur, in Oestr. Bot. Zeitschr. ix. (1861)  
 85 = *latifolius*.  
*brachyterus*, Alef. in Bonplandia, ix. (1861) 151.—As.  
 Min. l.  
*brutius*, Tenore, Ind. Sem. Hort. Neap. (1825) 12 =  
*grandiflorus*.  
*californicus*, Dougl. in Lindl. Bot. Reg. t. 1144 =  
*maritimus*.  
*campestris*, Phil. in Linnaea, xxviii. (1856) 626.—Chill.  
*canescens*, Gren. & Godr. Fl. Fr. i. 489.—Gallia.  
*cashmericus*, Royle, ex Baker, in Hook. f. Fl. Brit.  
 Ind. ii. 180 = *pratensis*.  
*cassius*, Boiss. Diagn. Ser. I. ix. 128.—Syria.  
*chilensis*, Steud. Nom. ed. II. ii. 13 = *magellanicus*.  
*chius*, Boiss. & Orph. in Boiss. Diagn. Ser. II. vi. 63 =  
*hierosolymitanus*.  
*chloranthus*, Boiss. & Bal. l. c. 67.—As. Min.; Persia.  
*chrysanthus*, Boiss. l. c. Ser. I. vi. 46.—Mesopot.  
*Cicera*, Habl. Taur. 125; ex Bieb. Fl. Taur. Cauc. ii.  
 156 = *hirsutus*.  
*Cicera*, All. Fl. Pedem. i. 329 = *articulatus*.

## LATHYRUS:—

*Cicera*, Linn. Sp. Pl. 730.—Europ.; Oriens.  
*ciliatus*, Guss. Fl. Rar. 296, t. 49.—Europ. austr.  
*cirrhosus*, Ser. in DC. Prod. ii. 374.—Mont. Pyren.  
*clymenoides*, Ser. l. c.—Ins. Mauris.  
*Clymenum*, Linn. Sp. Pl. 732.—Reg. Mediterr.  
*coccineus*, All. Fl. Pedem. i. 330 = *sphaericus*.  
*coeruleus*, Boiss. & Reut. Pugill. Pl. Nov. (1852)  
 43.—Maroc.  
*controversus*, Loret & Barr. Fl. Montp. ii. 308, in obs.  
 = *sphaericus*.  
*cornutus*, Spreng. Fl. Hal. Mant. 47 = *L. Clymenum*.  
*crassipes*, Gill. ex Hook. & Arn. in Hook. Bot. Misc.  
 iii. (1833) 198 = *stipularis*.  
*crassipes*, Phil. in Linnaea, xxxiii. (1864-65) 54.—  
 Chili.  
*currentifolius*, Lam. Fl. Fr. ii. 571 = *L. Ochrus*.  
*curvus*, Roth, Bot. Abh. 13 = *incurvus*.  
*Cusickii*, S. Wats. in Proc. Am. Acad. xvii. (1881-82)  
 371.—Am. bor. occ.  
*cyaneus*, C. Koch, in Linnaea, xv. (1841) 723.—  
 Rossia.  
*Davidii*, Hance, in Journ. Bot. ix. (1871) 130.—  
 Manchur.  
*debilis*, Clos, in C. Gay, Fl. Chil. ii. 142.—Chill.  
*debilis*, Vog. in Linnaea, xiii. (1839) 26 = *subulatus*.  
*decaphyllus*, Hook. Fl. Bor. Am. i. 159 = *venosus*!  
*decaphyllus*, Pursh, Fl. Am. Sept. ii. 471 = *poly-*  
*morphus*.  
*denudatus*, Glib. Fl. Lituani. ii. 98 = *pratensis*.  
*dicirrhus*, Clos, in C. Gay, Fl. Chil. ii. 143.—Chill.  
*diffusus*, G. Don, Gen. Syst. ii. 336 = *Vicia americana*.  
*dissitifolius*, Nutt. ex Torr. & Gray, Fl. N. Am. i. 277  
 = *Vicia americana*.  
*diversifolius*, Presl, Delic. Prag. 33.—Sicilia.  
*Dolichos*, Medic. Beob. (1783) 215 (Quid?).—Hab. l.  
*Drummondii*, Hort.—Cf. Gard. Chron. (1876) ii. 16.  
 —Hab. l.  
*dubius*, Tenore, Ind. Sem. Hort. Neap. (1825) 11.  
 n. 12 = *L. Cicera*.  
*dumetorum*, Ledeb. Comm. in J. G. Gmel. Fl. Sib. 110.  
 —Sibir.  
*dumetorum*, Phil. in Linnaea, xxviii. (1856) 626.—  
 Chili.  
*elegans*, Vog. l. c. xiii. (1839) 30 = *nervosus*, Lam.  
 Engelmanni, Bischoff, Del. Sem. Hort. Heideb. 1839.  
 —Cf. Linnaea, xiv. (1840) Litt. 132.—Am. bor.  
 occ.  
*ensifolius*, Badarso, in Brugnati. Giorn. Fis. Dec. II.  
 vii. (1824) 369 = *latifolius*.  
*ensifolius*, J. Gay, in Ann. Sc. Nat. Sér. IV. viii.  
 (1857) 313 = *canescens*.  
*epetolaris*, Clos, in C. Gay, Fl. Chil. ii. 146.—Chill.  
*erectus*, Lag. ex Willk. & Lange, Prod. Fl. Hisp. iii. 318  
 = *angulatus*.  
*erectus*, Lag. Gen. et Sp. Nov. 22.—Europ. austr.;  
 Oriens.  
*erythrinus*, Presl, Fl. Sical. p. xxiii = *L. Cicera*.  
 Ewaldi, Meinsh. Fl. Ingr. 90.—Ingria.  
*filiformis*, F. Gay, in Ann. Sc. Nat. Sér. IV. viii.  
 (1857) 315.—Europ. austr.  
*filipetalus*, St. Lag. in Ann. Soc. Bot. Lyon, vii.  
 (1880) 129 = *L. Aphaca*.  
*fissus*, Ball, in Journ. Bot. xi. (1873) 332.—Maroc.  
*foliaceopetalus*, St. Lag. in Ann. Soc. Bot. Lyon,  
 vii. (1880) 129 = *L. Nissolia*.  
*frigidus*, Schott & Kotschy, in Boiss. Diagn. Ser. II.  
 v. 94 = *Pisum formosum*.  
*fruticosus*, Cav. Ic. i. 58, t. 84.—Peruv.  
*Gerardi*, Roth, Catal. fasc. ii. 96 = *sphaericus*.  
*gladius*, Hook. Ic. Pl. t. 72 = *magellanicus*.  
*glaucofolius*, Beck, Bot. N. & Mid. St. 90 = *ochro-*  
*leucus*.  
*Gorgoni*, Heldr. ex Nym. Consp. 203 = *annuus*.  
*Gorgoni*, Parl. in Giorn. Sc. Sicil. lxii. (1838) 3.—  
 Sicil.  
*gracilis*, Phil. in Linnaea, xxviii. (1856) 627.—Chill.  
*gramineus*, S. F. Gray, Nat. Arr. Brit. Pl. ii. 610 =  
*L. Nissolia*.  
*grandiflorus*, Láng, in Syll. Ratisb. i. (1824) 182 =  
*sylvestris*.  
*grandiflorus*, Sibth. & Sm. Fl. Graec. Prod. ii. 67.—  
 Ital.; Graec.  
*grandifolius*, Schur, Enum. Pl. Transs. 176 = *latifolius*.  
*granulatus*, Schur, l. c. = *palustris*.  
*Hallersteinii*, Baumg. Enum. Stürp. Transs. ii. 333 =  
*pratensis*.  
*helodes*, Link, ex DC. Prod. ii. 376, nomen.—Hab. l.



## LATHYRUS:—

- heterophyllus*, Gouan, Hort. Monsp. 370 = latifolius.  
*heterophyllus*, Lapeyr. Hist. Abr. Pl. Pyr. 416 = sylvestris.  
*heterophyllus*, Linn. Sp. Pl. 733.—Europ.  
*hexaedrus*, Chaub. in Ann. Sc. Obs. (Juin, 1830)'; ex Bory & Chaub. Fl. Pélop. 47 = angulatus.  
*hierosolymitanus*, Boiss. Diagn. Ser. I. ix. 127.—Syria.  
*himalayensis*, Cambess. in Jacquem. Voy. i. 44 = Vicia rigidula.  
*hirtus*, Linn. Sp. Pl. 732.—Europ.; Oriens.  
*hirtus*, Lam. Encyc. ii. 706.—Hab. ?  
*hispanicus*, Hasselq. ex Steud. Nom. ed. I. 466 = tingitanus.  
*hispanicus*, Mill. Gard. Dict. ed. VIII. n. 5 = articulatulus.  
*hispidulus*, Boiss. Diagn. Ser. I. vi. 46 = inconspicuous.  
*Hookeri*, G. Don, Gen. Syst. ii. 332 = magellanicus.  
*Hookerianus*, Gill. ex Hook. & Arn. in Hook. Bot. Misc. iii. (1833) 198 = subulatus.  
*humilis*, Fisch. ex Ser. in DC. Prod. ii. 378 = altaicus.  
*hydrophilus*, Nutt. ex Torr. & Gray, Fl. N. Am. i. 276 = palustris.  
*inconspicuous*, Linn. Sp. Pl. 730.—Europ.; Oriens.  
*incurvus*, Rafin. Atl. Journ. 151 (Quid ?).—Am. bor.  
*incurvus*, Reichb. Fl. Germ. Excurs. 536 = palustris.  
*incurvus*, Willd. Sp. Pl. iii. 1091.—Rossia; As. Min.  
*inermis*, Rochel, ex Frivald. in Magyar Tud. Tár. Evkón. ii. (1835) 250. t. 2 = hirsutus.  
*intermedius*, Elchw. Skizze, 168 = heterophyllus.  
*intermedius*, Wallr. Sched. Crit. 386 = sylvestris.  
*italicus*, Fisch. ex DC. Prod. ii. 376, nomen.—Ital.  
*italicus*, Hort. ex Hornem. Enum. Pl. Hort. Hafn. (1807) 41 = Vicia articulata.  
*japonicus*, Willd. Sp. Pl. iii. 1092 = maritimus.  
*Lanswertii*, Kellogg, in Proc. Calif. Acad. ii. (1863) 150 = palustris.  
*latifolius*, Linn. Sp. Pl. 733.—Europ.  
*latifolius*, Sibth. & Sm. Fl. Graec. Prod. ii. 69 = undulatus.  
*latifolius*, Vis. Stirp. Dalmat. 39 = sylvestris.  
*Ledebourii*, Trautv. in Act. Hort. Petrop. iii. (1875) 72.—Rossia.  
*Lens*, Bernh. Syst. Verz. Erf. 247 = Lens esculenta.  
*Lenticula*, Peterm. Deutschl. Fl. 155 = Lens Lenticula.  
*leptophyllus*, Bieb. Fl. Taur. Cauc. ii. 155.—Reg. Caucas.  
*leptophyllus*, C. Koch, ex Boiss. Fl. Orient. ii. 609 = hirsutus.  
*leptophyllus*, Maly, Enum. Pl. Austr. 365 = annuus.  
*linearifolius*, Nym. Consp. 202 = palustris.  
*linearifolius*, Vog. in Linnaea, xiii. (1839) 28.—Reg. Argent.  
*linearis*, Nutt. ex Torr. & Gray, Fl. N. Am. i. 276 = Vicia americana.  
*littoralis*, Phil. in Linnaea, xxviii. (1856) 625.—Chili.  
*littoralis*, Endl. ex Walp. Rep. i. 722.—Am. bor. occ.  
*longepedunculatus*, Ledeb. Ind. Hort. Dorpat. (1825) Suppl. 5 = angulatus.  
*longifolius*, Tenore, Ind. Sem. Hort. Neap. (1825) 12 = latifolius.  
*longipes*, Phil. in Linnaea, xxviii. (1856) 625.—Chili.  
*lusitanicus*, Mart. ex DC. Prod. ii. 376.—Hispan.  
*Luxeri*, Heer, ex Koch, Syn. Fl. Germ. ed. II. 1021 = pratensis.  
*luteus*, Baker, in Hook. f. Fl. Brit. Ind. ii. 180 = montanus ?  
*luteus*, Moench, Meth. 138 = annuus.  
*luteus*, Munby, Fl. Algér. 73.—Algeria.  
*lycius*, Boiss. & Heldr. Diagn. Ser. I. ix. 128.—Lycia.  
*Maccagnanii*, Tod. ex Nym. Consp. 201 = odoratus.  
*Macraei*, Hook. & Arn. Bot. Beech. Voy. 21.—Chili.  
*macropus*, Gill. ex Hook. & Arn. in Hook. Bot. Misc. iii. (1833) 198 = pubescens.  
*macrorrhizus*, Wimm. Fl. Schles. (1841) 166.—Europ.  
*macrostachys*, Vog. in Linnaea, xiii. (1839) 28 = magellanicus.  
*magellanicus*, D. Don, in Sweet, Brit. Flow. Gard. Ser. II. t. 344 = nervosus, Lam.  
*magellanicus*, Lam. Encyc. ii. 708.—Reg. Magellan.  
*magniflorus*, Mill. Gard. Dict. ed. VIII. n. 14.—Hab. ?  
*maritimus*, Bigel. Fl. Bost. ed. III. 286.—Europ.; Am. bor.  
*maritimus*, Torr. Bot. Mex. Bound. 49 = vestitus.

## LATHYRUS:—

- marmoratus*, Boiss. & Bal. ex Boiss. Fl. Orient. ii. 606.—Syria; Aegypt.  
*megalanthos*, Steud. Nom. ed. II. ii. 14 = sylvestris.  
*membranaceus*, Presl, Delic. Prag. 40 = latifolius.  
*Messerschmidii*, Franch. & Sav. Enum. Pl. Jap. i. 106.—Japon.  
*mexicanus*, [Wender.] Ind. Sem. Hort. Marb. (1837).—Cf. Linnaea, xii. (1838) Litt. 85.—Mexic.  
*micranthus*, Gérard, ex Loisel. in Desv. Journ. Bot. ii. (1809) 362 = inconspicuous.  
*microphyllus*, Scheele, in Linnaea, xxi. (1848) 575.—Dalmat.  
*miniatus*, Bieb. ex Stev. in Bull. Soc. Nat. Mosc. xxix. (1856) ii. 161 = rotundifolius.  
*mollis*, Steud. Nom. ed. II. ii. 14.—Chili.  
*monanthos*, Baumg. Enum. Stirp. Transs. ii. 332 = Vicia tetrasperma.  
*monanthos*, Willd. Sp. Pl. iii. 1088 = Vicia monantha.  
*monseliensis*, Delile, ex Lorr. & Barr. Fl. Montp. 195 = latifolius.  
*montanus*, Bernh. Syst. Verz. Erf. 247; Gren. & Godr. Fl. Fr. i. 486.—Europ.; As. bor.  
*montevideensis*, Vog. in Linnaea, xiii. (1839) 22 = stipularis.  
*multiceps*, Clos, in C. Gay, Fl. Chil. ii. 149.—Chili.  
*multiflorus*, Nutt. ex Torr. & Gray, Fl. N. Am. i. 274 = venosus.  
*multiflorus*, Peterm. Deutschl. Fl. 155.—German.  
*mutabilis*, Klinggr. ex Nym. Consp. 202 = pisiformis.  
*mutabilis*, Sweet, Brit. Flow. Gard. Ser. II. t. 194.—Sibiria.  
*myrtifolius*, Muhl. ex Willd. Sp. Pl. iii. 1091 = palustris.  
*myrtifolius*, Spreng. Syst. iii. 264 = polymorphus.  
*neglectus*, Puel, Cat. Fl. Lot, 179 = sylvestris.  
*nervatus*, Presl, Delic. Prag. 39.—Sicilia.  
*nervosus*, Boiss. Fl. Orient. ii. 609.—Mesopot.  
*nervosus*, Lam. Encyc. ii. 708.—Reg. Argent.  
*neurolobus*, Boiss. & Heldr. Diagn. Ser. I. ix. 125.—Ins. Creta.  
*nevadensis*, S. Wats. in Proc. Am. Acad. xi. (1876) 133.—Am. bor. occ.  
*niger*, Bernh. Syst. Verz. Erf. 247; Wimm. Fl. Schles. (1841) 166.—Europ.; Reg. Cauc.  
*nigricans*, Peterm. Deutschl. Fl. 155 = Lens nigricans.  
*Nissolia*, Linn. Sp. Pl. 729.—Europ.; Oriens.  
*nitens*, Vog. in Linnaea, xiii. (1839) 25.—Reg. Argent.  
*Notanus*, Alef. in Bonplandia, ix. (1861) 152 = sylvestris.  
*occidentalis*, Nutt. ex Torr. & Gray, Fl. N. Am. i. 276 = palustris.  
*ochraceus*, Kittel, Fl. Deutschl. ed. II. 1301.—Europ.  
*ochroleucus*, Hook. Fl. Bor. Am. i. 159.—Am. bor. occ.  
*ochroleucus*, Torr. in Bot. U. St. Expl. Exped. ii. 267 = venosus.  
*Ochrus*, DC. Fl. Fr. iv. 578.—Reg. Mediterr.  
*odoratus*, Linn. Sp. Pl. 732.—Ital.  
*odoratus-seylanicus*, Burm. f. Fl. Ind. 162 = odoratus.  
*odoratus*, Thomas, ex Tenore, Syll. 355 = grandiflorus.  
*oleraceus*, Lam. Fl. Fr. ii. 580 = Pisum arvense.  
*ornatus*, Nutt. ex Torr. & Gray, Fl. N. Am. i. 277.—Am. bor. occ.  
*ovalifolius*, Phil. in Anal. Univ. Chil. (1872) 694.—Chili.  
*ovatus*, Royle, Illustr. Bot. Himal. 200 = altaicus.  
*pallens*, C. Koch, in Linnaea, xv. (1841) 723.—Rossia.  
*paluster*, Auct. = seq.  
*palustris*, Lang, ex Tenore, Syll. 356 = L. Clymenum.  
*palustris*, Linn. Sp. Pl. 733.—Amphig. bor.  
*pannonicus*, Garcke, Fl. Deutschl. ed. VI. 112.—Europ.; As. bor.  
*parisiensis*, Mill. Gard. Dict. ed. VIII. n. 4.—Europ.  
*Parciisii*, Presl, in Weitenw. Beitr. ii. (1837) 30.—Tauria.  
*parviflorus*, Roth, Catalect. fasc. i. 88 = inconspicuous.  
*parvifolius*, S. Wats. in Proc. Am. Acad. xvii. (1881-82) 345.—Am. bor.  
*peduncularis*, Poir. Encyc. Suppl. ii. 775 = rotundifolius.  
*pentaphyllus*, Noronha, in Verh. Batav. Gen. v. (1790) ed. I. Art. iv. 19 (Quid ?).—Java.  
*petiolaris*, Vog. in Linnaea, xiii. (1839) 29 = pubescens.  
*Philippii*, Alef. ex Phil. in Anal. Univ. Chil. (1872) 694 = magellanicus.  
*pilosus*, Cham. in Linnaea, vi. (1831) 548 = palustris.

## LATHYRUS:—

- pilosus*, Steud. & Hochst. ex Reichb. Fl. Germ. Excurs. 534 = L. Cicera.  
*pisaster*, Clos, in C. Gay, Fl. Chil. ii. 148.—Chili.  
*pisiformis*, Houtt. Handleid. x. 197. t. 85. f. 1 = maritimus.  
*pisiformis*, Linn. Sp. Pl. 734.—Europ.; As. bor.  
*pisiformis*, Richards. in Frankl. Journ. App. 17 = ochroleucus.  
*platyphyllus*, A. Gouan, in Rev. Hort. Sér. IV. iii. (1854) 321 = seq. ?  
*platyphyllus*, Retz. Prod. Fl. Scand. ed. II. 170 = sylvestris.  
*polyanthus*, Boiss. & Blanche, Diagn. Ser. II. ii. 43. in nota.—Syria; Mesopot.; Oriens.  
*polymorphus*, Hook. Lond. Journ. Bot. vi (1847) 207 = nevadensis.  
*polymorphus*, Nutt. Gen. Am. ii. 97.—Am. bor. occ.  
*polyphyllus*, Nutt. ex Torr. & Gray, Fl. N. Am. i. 274.—Am. bor. occ.  
*polyphyllus*, S. Wats. in Rep. King's Exp. v. 78 = palustris.  
*pratensis*, Linn. Sp. Pl. 733.—Reg. bor. temp.  
*prostratus*, Brign. Fasc. Pl. Forojul. 28 = setifolius.  
*Pseudo-aphaca*, Boiss. Diagn. Ser. I. ii. 105.—As. Min.  
*pterochaulos*, Phil. in Anal. Univ. Chil. (1872) 695.—Chili.  
*pubescens*, Hook. Bot. Mag. t. 3996 = tomentosus.  
*pubescens*, Hook. & Arn. Bot. Beech. Voy. 21.—Chili.  
*pubescens*, Nutt. ex Torr. & Gray, Fl. N. Am. i. 274 = venosus.  
*pubescens*, Porter & Coult. Fl. Colerad. 32 = palustris.  
*pulcher*, J. Gay, in Ann. Sc. Nat. Sér. IV. viii. (1857) 311 = latifolius.  
*pulcher*, Salisb. Prod. 338 = tingitanus.  
*purpureo-coeruleus*, Knowles & Westc. Flor. Cab. ii. (1838) 126, 177. t. 88.—Bras.  
*purpureus*, Desf. in Ann. Mus. Par. xii. (1808) 56. t. 1 = L. Clymenum.  
*purpureus*, Gilib. Fl. Lituan. ii. 99 = latifolius.  
*purpureus*, Presl, Delic. Prag. 39.—Sicilia.  
*pusillus*, Ell. Sketch, ii. 223.—Am. bor.  
*pyrenaicus*, Jord. Cat. Jard. Dijon (1848), 27 = sylvestris.  
*quadriflorus*, Bory & Chaub. Fl. Pélop. 47.—Graecia.  
*roseus*, Phil. in Linnaea, xxviii. (1856) 626.—Chili.  
*roseus*, Stev. in Mém. Soc. Nat. Mosc. iv. (1813) 92.—Reg. Caucas.  
*rotundifolius*, Janka, in Linnaea, xxx. (1859-60) 565 = latifolius.  
*rotundifolius*, Willd. Sp. Pl. iii. 1088.—Ross; Oriens.  
*sagittatus*, Molina, Sagg. Chile, ed. II. 293 = magellanicus.  
*sanguineus*, Haberle, ex Steud. Nom. ed. II. ii. 14 = pisiformis.  
*sativus*, Linn. Sp. Pl. 730.—Europ.; Afr. bor. Oriens.  
*sativus*, Sibth. & Sm. ex Steud. Nom. ed. II. ii. 14 = quadriflorus.  
*saxatilis*, Vis. Fl. Dalmat. iii. 330 = ciliatus.  
*segetum*, Lam. Fl. Fr. ii. 571 = L. Aphaca.  
*sepium*, Scop. Fl. Cam. ed. II. 64 = pratensis.  
*sericeus*, Colla, in Mem. Acc. Torin. xxxvii. (1834) 60.—Chili.  
*sericeus*, Lam. Encyc. ii. 709.—Bras.  
*sessilifolius*, Hook. & Arn. Bot. Beech. Voy. 30 = magellanicus.  
*sessilifolius*, Tenore, Fl. Neap. Prod. App. v. 21.—Italia.  
*setifolius*, Gouan, Hort. Monsp. 368 = sphaericus.  
*setifolius*, Linn. Sp. Pl. 731.—Europ. austr.  
*setiger*, Phil. in Linnaea, xxxiii. (1864-65) 53.—Chili.  
*sicalus*, Steud. Nom. ed. II. ii. 14 = purpureus.  
*sinensis*, Mart. ex DC. Prod. ii. 376.—China.  
*speciosus*, G. Don, Gen. Syst. ii. 333.—Mexic.  
*speciosus*, Hort. ex Steud. Nom. ed. II. ii. 14 = articulatulus.  
*spectabilis*, Forsk. Fl. Aegypt. Arab. 135.—Arab.  
*sphaericus*, Bieb. Tabl. Prov. Casp. 210 = leptophyllus.  
*sphaericus*, Retz. Obs. iii. 39.—Europ. austr.  
*sphaericus*, Schur, Enum. Pl. Transs. 174 = L. Nissolia.  
*spissus*, Steph. ex Ledeb. Fl. Ross. i. 677 = Vicia costata.  
*splendens*, Kellogg, in Proc. Calif. Acad. vii. i. (1877) 90.—Calif.



## LATHYRUS:—

- spurius*, Willd. Enum. Hort. Berol. 760 = *articulatus*.  
*stans*, Vis. in Flora, xii. (1829) l. Erg. 19 = *inconspicuus*.  
*stenolobus*, Boiss. Diagn. Ser. I. ix. 124.—Syria.  
*stenophyllus*, Boiss. & Heldr. l. c. 126.—As. Min.; Syria.  
*stipulaceus*, Le Conte, in Torr. Cat. Pl. N. York, 60, 92 = *palustris*.  
*stipularis*, Presl, in Weitensk. Beitr. ii. (1837) 30.—Peruv.  
*strictus*, Grauer, Dec. 12.—Hab. 1  
*strictus*, Nutt. ex Torr. & Gray, Fl. N. Am. i. 276 = *vestitus*.  
*subandinus*, Phil. in Linnaea, xxxiii. (1864-65) 52.—Chili.  
*subrotundus*, Maxim. in Bull. Acad. Pétersb. xviii. (1873) 390.—Manchur.  
*subulatus*, Lam. Encyc. ii. 707.—Bras.  
*sulphureus*, Bremer, ex A. Gray, in Proc. Am. Acad. vii. (1868) 399.—Calif.  
*sylvestris*, Linn. Sp. Pl. 783.—Europ.  
*Stowitsii*, Boiss. Fl. Orient. ii. 605.—Persia.  
*Tanakae*, Franck. & Sav. Enum. Pl. Jap. i. 105; ii. 326.—Japan.  
*tataricus*, Schreb. ex Steud. Nom. ed. II. ii. 14 = *L. Clymenum*.  
*tenuifolius*, Desf. Fl. Atlant. ii. 160 = *L. Clymenum*.  
*tetrapterus*, Pomel, Nouv. Mat. Fl. Atl. 194.—Alger.  
*Thirkaenus*, C. Koch, in Linnaea, xix. (1847) 65 = *L. Ochrus*.  
*tingitanus*, Linn. Sp. Pl. 782.—Reg. Mediterr. occ.  
*tomentosus*, Forsk. Fl. Aegypt. Arab. 135 = *Tephrosia tomentosa*.  
*tomentosa*, Lam. Encyc. ii. 709.—Bras.  
*tomentosa*, Steud. Nom. ed. II. ii. 14 = *Coursetia tomentosa*.  
*Torreyi*, A. Gray, in Proc. Am. Acad. vii. (1868) 337.—Calif.  
*trachycarpus*, Boiss. Fl. Orient. ii. 608.—Mesopot.  
*trachyspermus*, Webb, ex Rodr. in Bull. Soc. Bot. Fr. xxv. (1878) 239.—Ins. Canar.  
*trichocalyx*, Phil. in Anal. Univ. Chil. (1872) 695.—Chili.  
*trigonus*, Vog. in Linnaea, xlii. (1839) 31 = *nervosus*, Lam.  
*tuberculatus*, Gaud. Fl. Helv. iv. 488. in obs. = seq. 1  
*tuberosus*, Linn. Sp. Pl. 782.—Geront. bor.  
*tumidus*, Willd. Sp. Pl. iii. 1082 = *Vicia bithynica*.  
*turgidus*, Lam. Encyc. ii. 706 = *Vicia bithynica*.  
*undulatus*, Boiss. Diagn. Ser. II. ii. 41.—Byzant.  
*variegatus*, Gilib. Fl. Lituan. ii. 99 = *sylvestris*.  
*variegatus*, Gren. & Godr. Fl. Fr. i. 485 = *multiflorus*.  
*variegatus*, Host, Fl. Austr. ii. 327 = *hirsutus*.  
*varius*, C. Koch, in Linnaea, xv. (1841) 723.—Italia.  
*venosus*, Muhl. ex Willd. Sp. Pl. iii. 1092.—Am. bor.  
*venosus*, Sweet, Brit. Flow. Gard. Ser. I. t. 37 = *maritimus*.  
*vernus*, Bernh. Syst. Verz. Erf. 247; Wimm. Fl. Schles. (1841) 166.—Europ.  
*vestitus*, Nutt. ex Torr. & Gray, Fl. N. Am. i. 276.—Am. bor. occ.  
*viciaefolius*, Ledeb. Fl. Ross. i. 686 = *palustris*.  
*viciaefolius*, Gilib. Fl. Lituan. ii. 100; Wallr. Sched. Crit. 388 = *palustris*.  
*villosus*, Frisald. in Flora, xix. (1836) 437.—Rumelia.  
*vinalis*, Boiss. & Noé, Diagn. Ser. II. ii. 42.—Armen.  
*Volckmanni*, Phil. in Anal. Univ. Chil. (1862) ii. 443.—Chili.
- LATICOMA**, Rafin. Fl. Tellur. iv. 12 (1836) = *Nerino*, Herb. (Amaryll.).  
*compressa*, Rafin. l. c. = *N. lucida*.
- LATIPES**, Kunth, Rév. Gram. i. 261. t. 42 (1830).  
**GRAMINEAE**, Benth. & Hook. f. iii. 1123.  
*senegalensis*, Kunth, l. c.—Afr. trop.
- LATOUREA**, Benth. & Hook. f. Gen. iii. 501 (1833) = seq.
- LATOURIA**, Blume, Rumphia, iv. 41. t. 195, 199 (1850) = *Dendrobium*, Sw. (Orchid.)  
*spectabilis*, Blume, l. c. = *D. spectabile*.
- LATOURIA**, Lindl. Veg. Kingd. 695 (1847) = *Leschenaultia*, R. Br. (Goodenov.)  
*filiformis*, De Vriese, in Verh. Haarl. x. (1854) 187 = *Leschenaultia filiformis*.

**LATRAEOPHILA**, Leandr. Sacram. ex A. St. Hil. in Ann. Sc. Nat. Sér. II. vii. (1837) 32 = *Helosia*, Rich. (Balanoph.).

**LATREILLEA**, DC. Prod. v. 504 (1836) = *Ichthyothere*, Mart. (Compos.).  
*dicarpa*, Toro, ex Ernst, in Flora, lvii. (1874) 212.—Venezuela.  
*glabrata*, Benth. in Hook. Journ. Bot. ii. (1840) 42 = *L. Cunabi*.  
*integrifolia*, DC. Prod. v. 504 = *L. integrifolia*.  
*latifolia*, Benth. in Ann. Nat. Hist. Ser. I. ii. (1839) 110 = *L. latifolia*.  
*linearis*, Benth. l. c. = *L. linearis*.  
*peruviana*, Poepp. & Endl. Nov. Gen. et Sp. iii. 46. t. 46 = *L. peruviana*.  
*serrata*, DC. Prod. v. 504 = *L. Cunabi*.

**LATRIENDA**, Rafin. Fl. Tellur. iv. 81 (1836) = *Convolvulus*, Tourn., etc.  
*brasilensis*, Rafin. l. c. = *Ipomoea Pes-caprae*.  
*imparati*, Rafin. l. c. = *Ipomoea carnososa*.  
*multiflora*, Rafin. l. c. = *Ipomoea sidaefolia*.  
*palmaria*, Rafin. l. c. = *Ipomoea quinquefolia*.  
*Soldanella*, Rafin. l. c. = *C. Soldanella*.

**LATROBEA**, Meissn. in Lehm. Pl. Preiss. ii. 219 (1847). **LEGUMINOSAE**, Benth. & Hook. f. i. 471.  
**LEPTOCYTISUS**, Meissn. l. c. 211 (1847).  
*Brunonis*, Meissn. l. c. 210.—Austral.  
*diosmifolia*, Benth. Fl. Austral. ii. 142.—Austral.  
*genistoides*, Meissn. in Lehm. Pl. Preiss. ii. 219.—Austral.  
*hirtella*, Benth. Fl. Austral. ii. 142.—Austral.  
*pungens*, Benth. l. c. 140.—Austral.  
*tenella*, Benth. l. c. 142.—Austral.

**LATUA**, Phil. in Bot. Zeit. xvi. (1858) 242. **SOLANACEAE**, Benth. & Hook. f. ii. 896.  
*venosa*, Phil. l. c. 242.—Chili.

**LATYRUS**, Gren. in Acad. Sc. Besang. Séances Publ. (1838) 131 = *Lathyrus*, Tourn. (Legumin.).

**LAUBERTIA**, A. DC. in DC. Prod. viii. 486 (1844).  
**APOCYNACEAE**, Benth. & Hook. f. ii. 724.  
*Boissieri*, A. DC. l. c. 487.—Peruv. 1

**LAUCHEA**, Klotzsch, in Abb. Akad. Berl. 1854 (1855) 121 = *Begonia*, Linn.  
*verticillata*, Klotzsch, l. c. 122 = *B. verticillata*.

**LAUGERIA**, Linn. Syst. ed. XII. 177 (1767) = **LAUGERIA**, Jacq. = *Guettarda*, Linn. (Rubiace.).

**LAUGERIA**, Vahl, Ecol. Am. 26. t. 10 (1796) partim. **RUBIACEAE**, Benth. & Hook. f. ii. 100.  
*coriacea*, Vahl, l. c. = *Guettarda coriacea*.  
*densiflora*, Benth. & Hook. f. Gen. ii. 101.—Ind. occ.  
*dependens*, Ruiz & Pav. Fl. Per. ii. 23 = *Guettarda dependens*.  
*dichotoma*, [Moq. & Sesse,] ex DC. Prod. iv. 461 = *Antirrhoea dichotoma*.  
*hirsuta*, Ruiz & Pav. Fl. Per. ii. 23 = *Guettarda hirsuta*.  
*lucida*, Sw. Prod. Veg. Ind. Occ. 48 = *Antirrhoea lucida*.  
*resinosa*, Vahl, Ecol. Am. i. 27.—Am. austr.  
*tomentosa*, Sw. Prod. Veg. Ind. Occ. 48 (= *Stenotomum tomentosum*).—Jamaic.  
*tubulosa*, Fors. ex DC. Prod. iv. 458 = *Guettarda coriacea*.

**LAUGERIA**, Jacq. Enum. Pl. Carib. 2 (1760) = *Guettarda*, Linn. (Rubiace.).  
*Edechia*, Crantz, Inst. ii. 381 = *G. odorata*.  
*odorata*, Jacq. Enum. Pl. Carib. 16 = *G. odorata*.

**LAUNAEA**, Cass. in Dict. Sc. Nat. xxv. 321 (1822).  
**COMPOSITAE** [Benth. & Hook. f. ii. 520].  
**AMMOSERIS**, Endl. Gen. 500 (1838).  
**LOMATOLPIS**, Cass. in Dict. Sc. Nat. xlvi. 422 (1827).  
**MICRORHYNCHUS**, Less. Syn. Comp. 139 (1832).  
**RHABDOTHECA**, Cass. in Dict. Sc. Nat. xlvi. 424 (1827).  
**ZOLLIKOFERIA**, DC. Prod. vii. 133 (1830).  
*asplenifolia*, Hook. f. Fl. Brit. Ind. iii. 415.—Ind. or.  
*bellidifolia*, Cass. in Dict. Sc. Nat. xxv. 321.—Afr. trop.

**LAUNAEA**:—  
*chondrilloides*, Hook. f. Fl. Brit. Ind. iii. 415.—Oriens; Ind. or.  
*crepoides*, Balf. f. in Proc. Roy. Soc. Edinb. xi. (1832) 842.—Ins. Socotr.  
*glomerata*, Hook. f. Fl. Brit. Ind. iii. 417.—Afr. bor.; Oriens.  
*microcephala*, Hook. f. l. c. 415.—Reg. Himal.  
*nudicaulis*, Hook. f. l. c. 416.—Oriens; Ind. or.  
*pinnatifida*, Cass. in Ann. Sc. Nat. Ser. I. xxiii. (1831) 85.—As. et Afr. trop.  
*secunda*, Hook. f. Fl. Brit. Ind. iii. 416.—Reg. Himal.  
*spinosa*, Sch. Bip. in Webb & Berth. Phyt. Canar. ii. 425.—Maroc.

**LAUNAYA**, Reichb. Nom. 95 (1841) = *praec.*

**LAUNEA**, Endl. Gen. Suppl. i. 1388, in syn. (1841) = **Launaea**, Cass. (Compos.).

**LAUNZAN**, Buch-Ham. in As. Res. v. (1799) 123 = *Buchanania*, Roxb. (Anacard.).

**LAUNZEA**, Endl. Ench. 599 (1841) = *praec.*

**LAURADIA**, Vand. Fl. Lusit. 15 (1788) = *Lavrada*, Vell. (Violar.).

**LAUREA**, Gaudich. Bot. Voy. Bonite, 518. t. 88 (1826) *Bagnassa*, Aubl. (Urticac.).  
*tiliaefolia*, Gaudich. l. c. = *B. Sagotiana*.

**LAURELIA**, Juss. in Ann. Mus. Par. xiv. (1809) 134. **MONIMIACEAE**, Benth. & Hook. f. iii. 145.  
**PAVONIA**, Ruiz & Pav. Fl. Per. Prod. 127. t. 28 (1794).  
*THIGA*, Molina, Sagg. Chile, ed. II. 297 (1810).  
*aromatica*, Fuss. ex Poir. Encyc. Suppl. iii. 313.—Chili.  
*crenata*, Poepp. ex Tul. in Arch. Mus. Par. viii. (1855-56) 416 = *aromatica*.  
*Novae-Zelandiae*, A. Cunn. in Ann. Nat. Hist. Ser. I. i. (1838) 331.—N. Zel.  
*sempervirens*, Tul. in Arch. Mus. Par. viii. (1855-56) 416 = *aromatica*.  
*serrata*, Bert. Merc. Chil. 685; ex Am. Journ. Sc. xxiii. (1833) 89 = *aromatica*.

**LAUREMBERGIA**, Berg. Desc. Pl. Cap. 350 (1767) = *Serpicula*, Linn. (Halorag.).  
*capensis*, J. F. Gmel. Syst. 284 = *S. repens*.  
*coccinea*, Kanitz, in Mart. Fl. Bras. viii. ii. 377.—Bras.  
*repens*, Berg. Desc. Pl. Cap. 350 = *S. repens*.  
*tetrandra*, Kanitz, in Mart. Fl. Bras. xiii. ii. 378.—Bras.

**LAURENCELLIA**, Neum. in Rev. Hort. Sér. II. iv. (1845) 26 = *LAWRENCELLIA*, Lindl. = *Heliophrysium*, Vaill. (Compos.).

**LAURENTA**, Medic. in Staatsw. Vorles. Churpf. Phys.-Oek. Ges. i. (1291) 207 = seq.

**LAURENTIA**, Michx. ex Adans. Fam. ii. 134 (1763); Neck. Elem. i. 131 (1790). **CAMPANULACEAE**, Benth. & Hook. f. ii. 549.  
**ENCHYSIA**, Presl, Prod. Monog. Lobel. 40 (1836).  
**PORTERELLA**, Torr. in Hayd. Rep. Geol. Surv. Montana, 488 (1872).  
**SOLENOPSIS**, Presl, Prod. Monog. Lobel. 32 (1836).  
*arabidea*, A. DC. in DC. Prod. vii. 410.—Afr. austr.  
*Baueri*, A. DC. l. c. 411 = *Isotoma fluviatilis*?  
*bifida*, Sond. in Harv. & Sond. Fl. Cap. iii. 552 = *Dregeana*.  
*canariensis*, A. DC. in DC. Prod. vii. 410.—Ins. Canar.  
*carnosula*, Benth. & Hook. f. Gen. ii. 549.—Am. bor. occ.  
*commutata*, Tod. Ind. Sem. Hort. Panorm. (1872); ex *Nuov. Giorn. Bot. v. (1873) 160.*—Sicil. 1  
*Dregeana*, A. DC. in DC. Prod. vii. 411.—Afr. austr.  
*erinoides*, Nichols. Dict. Gard. ii. 238.—Afr. austr.  
*etbaica*, Schweinf. in Verh. Zool.-Bot. Ges. Wien, xviii. (1863) 683.—Afr. trop.  
*Gaudichaudii*, A. DC. in DC. Prod. vii. 411 = *Isotoma fluviatilis*?  
*hederacea*, Sond. in Harv. & Sond. Fl. Cap. iii. 553.—Afr. austr.



## LAURENTIA:—

Michellii, A. DC. in DC. Prod. vii. 409.—Reg. Mediterr. Michellii, Ind. Sem. Hort. Berol. (1866) 17; ex Tod. in Nuov. Giorn. Bot. v. (1873) 160 = commutata. micrantha, A. DC. in DC. Prod. vii. 411.—Afr. austr. minuta, A. DC. l. c. 410.—Afr. austr. platycalyx, F. Muell. in Trans. Vict. Inst. i. (1855) 39 = Pratia platycalyx. pusilla, A. DC. in DC. Prod. vii. 411 = Isotoma pusilla. pygmaea, Sond. in Harv. & Sond. Fl. Cap. iii. 552 = micrantha. ramosissima, Benth. & Hook. f. Gen. ii. 549.—Mexic. repens, Benth. & Hook. f. l. c.—Afr. austr. tenella, A. DC. in DC. Prod. vii. 410.—Reg. Mediterr.

LAURENTIA, Steud. Nom. ed. I. 466 (1821) = LORENTIA, Orteg. = *Sanvitalia*, Gualt. (Compos.). *atropurpurea*, Steud. l. c. = *S. procumbens*.

LAUREOLA, M. Roem. Syn. Hesper. 74 (1846) = *Skimmia*, Thunb. (Rutac.). *fragrans*, M. Roem. l. c. = *S. Laureola*.

LAUREOLA, Rupp. Fl. Jen. ed. Hall. 40 (1745) = *Daphne*, Linn. (Thymel.). *sempervirens*, Fourr. in Ann. Soc. Linn. Lyon, N. S. xvii. (1869) 147 = *D. Laureola*.

LAURERIA, Schlecht. in Linnaea, viii. (1833) 513 = *Juanulloa*, Ruiz & Pav. (Solnac.). *mexicana*, Schlecht. l. c. = *J. mexicana*.

LAURIDIA, Eckl. & Zeyh. Enum. 124 (1835) = *Elaeodendron*, Jacq. (Celastrin.). *reticulata*, Eckl. & Zeyh. l. c. 125.—Afr. austr. *ruplicola*, Eckl. & Zeyh. l. c. = *reticulata*?

LAUROCERASUS, [Tourn.] M. Roem. Syn. Rosif. 5, 89 (1847) = *Prunus*, Linn. (Rosac.). *acuminata*, M. Roem. l. c. 92 = *P. acuminata*. *brachybotrya*, M. Roem. l. c. 91 = *P. brachybotrya*. *brasiliensis*, M. Roem. l. c. 90 = *P. brasiliensis*. *caroliniana*, M. Roem. l. c. = *P. caroliniana*. *ferruginea*, M. Roem. l. c. 91 = *P. ferruginea*. *Hixa*, M. Roem. l. c. 92 = *P. Hixa*. *ilicifolia*, M. Roem. l. c. = *P. ilicifolia*. *laurifolia*, M. Roem. l. c. 91 = *P. laurifolia*, *Decne. lusitanica*, M. Roem. l. c. 92 = *P. lusitanica*. *mexicana*, M. Roem. l. c. 90 = *P. laurifolia*, Schlecht. *multiglandulosa*, M. Roem. l. c. 92 = *P. Hixa*. *occidentalis*, M. Roem. l. c. 89 = *P. occidentalis*. *officinalis*, M. Roem. l. c. 91 = *P. Laurocerasus*. *opaca*, M. Roem. l. c. = *P. opaca*. *Ottinii*, Carr. in Rev. Hort. (1877) 159 = *P. Laurocerasus*. *reflexa*, M. Roem. Syn. Rosif. 91 = *P. reflexa*. *salicifolia*, M. Roem. l. c. 89 = *P. salicifolia*. *samydoides*, M. Roem. l. c. 92 = *P. samydoides*. *sphaerocarpa*, M. Roem. l. c. 89 = *P. sphaerocarpa*. *undulata*, M. Roem. l. c. 92 = *P. undulata*. *vulgaris*, Carr. in Rev. Hort. (1877) 160 = *P. Laurocerasus*.

LAUROPHILLUS, Roem. & Schult. Syst. iii. 30 (1818) = *seq.*

LAUROPHYLLUS, Thunb. Nov. Gen. vi. 104 (1792) = *Botryceras*, Willd. (Anacard.). *capensis*, Thunb. l. c. = *B. laurinum*.

LAURUS, [Tourn.] Linn. Gen. ed. I. 120 (1737). LAURINEAE, Benth. & Hook. f. iii. 163. AJOVEA, Rafin. Sylva Tellur. 134 (1838). BALANOPSIS, Rafin. l. c. (1838). abbreviata, Salisb. Prod. 344.—Am. bor. acuminata, R. Br. ex Meissn. in DC. Prod. xv. t. 78 = *Cryptocarya triplinervis*. acuminata, Reinw. ex Nees, Syst. Laurin. 611 = *Lindera acuminata*. acuminata, Ruiz & Pav. ex Meissn. in DC. Prod. xv. t. 117 (= *Oreodaphne sublanuginosa*).—Peruv. acuminata, Wall. ex Meissn. l. c. 34 = *Phoebe pallida*. acutifolia, Pav. Laurin. Peruv. t. 17 = *Nectandra berchemiaeifolia*. aestivalis, Lam. Encyc. iii. 453 = *Litsea geniculata*. aestivalis, Linn. Sp. Pl. 370 = *Lindera Benzoin*.

## LAURUS:—

aestivalis, Mill. ex Willd. Sp. Pl. ii. 484 = *Nectandra Willdenoviana*. aestivalis, Sesse, ex Meissn. in DC. Prod. xv. t. 193 = *Litsea glaucescens*. aestivalis, Vell. Fl. Flum. 164; iv. t. 54 = *Nectandra villosa*. aggregata, Sims, ex Meissn. in DC. Prod. xv. t. 516. —China. alba, Reinw. ex Miq. Fl. Ind. Bat. i. ii. 582.—Java. albida, Loud. ex Meissn. in DC. Prod. xv. t. 513, 516 = *Sassafras officinale*. albiflora, Wall. Cat. n. 2569 = *Cinnamomum Tamala*. alpigena, Sw. Fl. Ind. Occ. ii. 704 = *Persea alpigena*. americana, Herb. Berol. ex Nees, Syst. Laurin. 135 = *Persea indica*. americana, Mill. Gard. Dict. ed. VIII. n. 10 = *Daphnopsis tinifolia*, Meissn. amygdalina, Buch.-Ham. ex Wall. Cat. n. 2585 = *Cryptocarya amygdalina*. angusta, Rafin. Sylva Tellur. 136 = *nobilis*? angustifolia, Willd. ex Nees, Syst. Laurin. 401 = *Acroclidium salicifolium*. armenica, Poepp. ex Nees, l. c. 264 (= *Oreodaphne evenymodaphne*).—Peruv. atra, Vell. Fl. Flum. 163; iv. t. 51 = *Nectandra puberula*? attenuata, Wall. Cat. n. 2600 = *Phoebe attenuata*. aurantiadora, Ruiz & Pav. Fl. Per. iv. t. 349 (= *Mespidaphne aurantiadora*).—Peruv. australis, A. Cunn. ex Hook. Journ. Bot. iv. (1842) 436 = *Cryptocarya australis*. axillaris, Lam. Encyc. iii. 453 = *Litsea geniculata*. bulanocarpa, Ruiz & Pav. Fl. Per. iv. t. 354 (= *Mespidaphne bulanocarpa*).—Peruv. Barbusana, Cav. in Anal. Cienc. Nat. iii. (1801) 52 = *Apollonia canariensis*. Barbusana, Lowe, in Trans. Camb. Phil. Soc. iv. (1831) 16 = *canariensis*. Barbusana, Hochst. ex Webb & Berth. Phyt. Canar. iii. 229 = *prae.* Basania, Buch.-Ham. in Trans. Linn. Soc. xiii. (1822) 560 = *Cinnamomum obtusifolium*. Bejolghota, Buch.-Ham. l. c. 559 = *Cinnamomum obtusifolium*. Bellota, Miers, ex Nees, Syst. Laurin. 178 = *Peumus boldus*. Benzoin, Buch.-Ham. ex Wall. Cat. n. 2574 B = *Cinnamomum obtusifolium*. Benzoin, Linn. Sp. Pl. 370 = *Lindera Benzoin*. Benzoin, Buch.-Ham. ex Wall. Cat. n. 2574 C = *Cinnamomum obtusifolium*. bibracteata, Blume, Bijdr. 558 (= *Daphnidium bibracteatum*).—Java. biflora, Pav. ex Meissn. in DC. Prod. xv. t. 119, 234 (= *Oreodaphne cusnata*).—Peruv. bilocularis, Roxb. Hort. Beng. [30]; Fl. Ind. ii. 311 = *Beilschmiedia Roxburghiana*. Bofa, Willd. ex Nees, Syst. Laurin. 441 = *Ocotea Bofa bogotensis*, Willd. ex Nees, l. c. 163 = *Persea Mutisii*. bombycina, Buch.-Ham. ex Wall. Cat. n. 2607 D = *Machilus odoratissima*. Borbonia, Hort. ex Meissn. in DC. Prod. xv. t. 233 = *canariensis*. Borbonia, Lam. Encyc. iii. 450 (= *Oreodaphne Martiniana*).—Guian. Borbonia, Linn. Sp. Pl. 370 = *Persea carolinensis*. Borbonia, Sw. Fl. Ind. Occ. ii. 714 = *Nectandra antillana*. Bowiei, Hook. Journ. Bot. iv. (1842) 419. t. 23 = *Cryptocarya australis*. bullata, Burch. ex Nees, Syst. Laurin. 449 = *Ocotea bullata*. Burmanni, Nees, Cinn. Disp. 57 = *Cinnamomum Burmanni*. caerulea, Ruiz & Pav. Fl. Per. iv. t. 350 = *Persea laevigata*. caesia, Reinw. ex Blume, Bijdr. 553 = *Lindera caesia*. calicaris, Soland. ex A. Cunn. in Ann. Nat. Hist. Ser. I. i. (1838) 380 (= *Tetranthera Tangao*).—N. Zel. calophylla, Reinw. ex Nees, Cinn. Disp. 63 = *Cinnamomum camphoratum*. calycaris, Soland. ex Meissn. in DC. Prod. xv. t. 191, 234 (= *Tetranthera Tangao*).—N. Zel. calycina, Stokes, Bot. Mat. Med. ii. 421 = *sumatrensis*. Camellilla, Willd. ex Meissn. in Mart. Fl. Bras. v. ii. 139 = *Ocotea pretiosa*.

## LAURUS:—

Camphora, Linn. Sp. Pl. 369 = *Cinnamomum Camphora*. Camphora, Thunb. ex Blume, Mus. Bot. Lugd. Bat. i. 346 = *Litsea zeylanica*. camphorata, Buch.-Ham. ex Nees, in Wall. Pl. As. Rar. ii. 71 = *Phoebe lanceolata*. camphorifera, Salisb. Prod. 343 = *Cinnamomum Camphora*. canaliculata, Rich. in Act. Soc. Hist. Nat. Par. i. (1792) 108 (= *Oreodaphne cayennensis*).—Guian. canariensis, Webb & Berth. Phyt. Canar. iii. 3, 229.—In. Canar. canariensis, Willd. Enum. Hort. Berol. i. 435 = *Apollonia canariensis*. Canella, Mill. Gard. Dict. ed. VIII. n. 12 = *Litsea zeylanica*. Canella, Vell. Fl. Flum. 164; iv. t. 56 (Quid?).—Bras. Canellilla, Willd. ex Nees, Syst. Laurin. 237 = *Ocotea pretiosa*. carolinensis, Catesby, Carol. l. 63; Michx. Fl. Bor. Am. i. 265 = *Persea carolinensis*. carolinensis, Hort. ex Meissn. in DC. Prod. xv. t. 233 = *canariensis*. caryophyllata, Reinw. ex Meissn. in DC. l. c. 20, 235 = *Cinnamomum iners*. Caryophyllus, Lour. Fl. Cochinch. 250 = *Cinnamomum Culilawan*. Cassia, Burm. f. Fl. Ind. 91 = *Cinnamomum zeylanicum*. Cassia, Heyne, ex Wall. Cat. n. 2583 D = *Cinnamomum sulphuratum*. Cassia, Hort. ex Nees, Syst. Laurin. 42 = *Cinnamomum iners*. Cassia, Linn. Sp. Pl. 369 = *Litsea zeylanica*, *Cinnamomum zeylanicum*. Cassia, Nees, Diss. Laurin. 53 = *Cinnamomum Cassia*. Cassia, Roxb. Hort. Beng. 30; Fl. Ind. ii. 297 = *Cinnamomum Tamala*. Cassia, Wight, ex Nees, Syst. Laurin. 41 = *Cinnamomum obtusifolium*. Catesbaei, Pers. Syn. i. 449 = *Nectandra Willdenowiana*. Catesbyana, Michx. Fl. Bor. Am. i. 244 = *Nectandra Willdenowiana*. Cathia, Buch.-Ham. ex Meissn. in DC. Prod. xv. t. 23, 235 = *Phoebe paniculata*. caudata, Wall. Cat. n. 2603 = *Cinnamomum caudatum*. caustica, Molina, Sagg. Chile, 176 = *Mauria simplicifolia*. Cervantesii, H. B. & K. Nov. Gen. et Sp. i. 169 = *Litsea glaucescens*. Champa, Buch.-Ham. ex Wall. Cat. n. 2607 C = *Machilus odoratissima*. chinensis, Hort. Berol. ex Nees, Syst. Laurin. 92 = *Cinnamomum Parthenoxylon*. chinensis, Meissn. in DC. Prod. xv. t. 211 = *Actinodaphne chinensis*. Chloroxylon, Linn. Syst. ed. X. 1010 = *Ceanothus Chloroxylon*. Chloroxylon, Sw. Prod. Veg. Ind. Occ. 260 (Cocculi sp.).—Ind. occ. cinnamifera, Stokes, Bot. Mat. Med. ii. 412 = *Cinnamomum zeylanicum*? cinnamomea, Salisb. Prod. 343 = *Cinnamomum zeylanicum*. cinnamomoides, Hort. Berol. ex Nees, Syst. Laurin. 62 = *Cinnamomum Burmanni*. cinnamomoides, Mutis, ex H. B. & K. Nov. Gen. et Sp. ii. 169 = *Nectandra cinnamomoides*. Cinnamomum, Andr. Bot. Rep. t. 596 = *Cinnamomum Cassia*. Cinnamomum, Blanco, Fl. Filip. ed. I. 319 = *Cinnamomum Burmanni*. Cinnamomum, Linn. Sp. Pl. 369 = *Cinnamomum zeylanicum*. Cinnamomum, Lour. Fl. Cochinch. i. 305 = *Cinnamomum Loureirii*. Cinnamomum, Wight, ex Nees, in Wall. Pl. As. Rar. ii. 74 = *Cinnamomum obtusifolium*. citrifolius, Vell. Fl. Flum. 164; iv. t. 53 (Quid?).—Bras. citriodora, Sieb. & Zucc. ex Meissn. in DC. Prod. xv. t. 516 (= *Aperula citriodora*).—Japon. coccineus, Boj. ex Meissn. l. c. 511 (= *Mespidaphne Lindleyana*).—Madag. coerulea, Ruiz & Pav. ex Meissn. l. c. 49, 235 = *Persea laevigata*. cordata, Vell. Fl. Flum. 163; iv. t. 50 = *Persea pyriformis*. cordata, Sw. Prod. Veg. Ind. Occ. 65 = *Nectandra Willdenoviana*.



## LAURUS:—

- coruscans*, Willd. ex Nees, Syst. Laurin. 305 = *Nectandra cymbarum*.  
*crassifolia*, Poir. Encyc. Suppl. iii. 323 = *Ocotea puberula*.  
*crucifolia*, Noronha, in Verb. Batav. Gen. v. (1790) ed. I. Art. iv. 19 = *Litsea sebifera*.  
*Cubeba*, Lour. Fl. Cochinch. 252 = *Litsea Cubeba*.  
*Cuipala*, Buch.-Ham. ex Meissn. in DC. Prod. xv. i. 221, 235 = *Litsea lanuginosa*.  
*Cullaban*, Blanco, Fl. Filip. ed. I. 315 = *Cinnamomum pauciflorum*.  
*Cullaban*, Linn. Mant. ii. 237 = *Cinnamomum Cullaban*.  
*Cullawan*, Hort. ex Nees, Syst. Laurin. 613 (= *Daphnidium gracile*).—Hab. 1  
*Cullawan*, Reinw. ex Meissn. in DC. Prod. xv. i. 18 = *Cinnamomum Tamala*.  
*Cullawang*, Nees, Disp. Cinnam. 61 = *Cinnamomum Cullawan*.  
*Cullaban*, Buch.-Ham. in Wall. Cat. n. 2583 C = *Cinnamomum iners*!  
*Cullaban*, Buch.-Ham. ex Nees, in Wall. Pl. As. Rar. ii. 74 = *Cinnamomum zeylanicum*.  
*Cullaban*, Roxb. Hort. Beng. [30]; Fl. Ind. ii. 299 = *Cinnamomum Cullawan*.  
*cuneata*, Domb. ex Nees, Syst. Laurin. 385 (= *Oreodaphne cuneata*).—Peruv.  
*cuneifolia*, Ruiz & Pav. Fl. Per. iv. t. 359 (= *Oreodaphne cuneata*).—Peruv.  
*cuneifolia*, Tafalla, ex Walp. Ann. iii. 312 (= *Oreodaphne obovata*).—Peruv.  
*cupularis*, Lam. Encyc. iii. 447 (= *Mespilodaphne cupularis*).—Ins. Mascar.  
*cupularis*, Pers. ex Meissn. in DC. Prod. xv. i. 105 (= *Mespilodaphne Persooniana*).—Ins. Mascar. 1  
*cupularis*, Schott, ex Nees, Syst. Laurin. 308 = *Nectandra paterifera*.  
*curvifolia*, Lour. Fl. Cochinch. 252 = *Cinnamomum curvifolium*.  
*cuspidata*, D. Don, Prod. Fl. Nep. 64 = *Lindera melastomacea*.  
*cyathifera*, Vahl, ex Meissn. in DC. Prod. xv. i. 165 = *Nectandra Willdenowiana*, sanguinea.  
*cymosa*, Willd. ex Nees, Syst. Laurin. 437 (= *Mespilodaphne cupularis*).—Ins. Mascar.  
*cynamomum*, Vell. Fl. Flum. 163; iv. t. 47.—Bras.  
*declinata*, Blume, Cat. Gew. Buitenz. 66 = *Phoebe declinata*.  
*declinata*, Rich. in Act. Soc. Hist. Nat. Par. i. (1792) 108 (*Ocotea* sp.?).—Guian.  
*discolor*, Wall. Cat. n. 7983 = *Gelonium lanceolatum*.  
*diospyroides*, Michx. Fl. Bor. Am. i. 243 = *Lindera melissaeifolia*.  
*Diospyros*, Pursh, Fl. Am. Sept. i. 276 = *Lindera melissaeifolia*.  
*discolor*, Rich. in Act. Soc. Hist. Nat. Par. i. (1792) 108 (Quid?).—Guian.  
*discolor*, Willd. ex Nees, Syst. Laurin. 286 = *Nectandra discolor*.  
*divaricata*, Poir. Encyc. Suppl. iii. 322 (= *Oreodaphne divaricata*).—Guian.  
*dubia*, Wall. Cat. n. 2571 = *Cinnamomum iners*, multiflorum.  
*dulcis*, Roxb. Hort. Beng. [30]; Fl. Ind. ii. 303 = *Cinnamomum Burmanni*.  
*dysodantha*, Ruiz & Pav. Fl. Per. iv. t. 355 (= *Goepertia dysodantha*).—Peruv.  
*elegans*, Blume, in Flora, vii. (1824) 291 (Quid?).—Java.  
*elongata*, Salisb. Prod. 344 = *Persea carolinensis*.  
*elongata*, Vahl, ex Nees, Syst. Laurin. 116 = *Phoebe elongata*.  
*elongata*, Willd. ex Nees, l. c. 117 = *Nectandra patens*.  
*enervia*, Mill. Gard. Dict. ed. VIII. n. 8.—Am. bor.  
*Engelmanni*, Stend. Nom. ed. II. ii. 16, lapsu = *Lathyrus Engelmanni*.  
*erythropus*, Mart. Reise Bras. i. 401, nomen = *Persea erythropus*.  
*exaltata*, Rudolph, ex Meissn. in DC. Prod. xv. i. 143 = *Ocotea floribunda*.  
*exaltata*, Schott, ex Nees, Syst. Laurin. 322 = *Nectandra concinna*.  
*exaltata*, Spreng. ex Nees, l. c. 310 = *Nectandra leucantha*.  
*exaltata*, Sw. Prod. Veg. Ind. Occ. 65 = *Nectandra sanguinea*.

VOL. II.

## LAURUS:—

- exaltata*, Willd. ex Nees, Syst. Laurin. 412 = *Ocotea botryophylla*.  
*ferruginea*, Ruiz & Pav. Fl. Per. iv. t. 372 = *Persea ferruginea*.  
*firma*, Wall. Cat. n. 2597 = *Endiandra firma*.  
*flava*, Reinw. ex Blume, Cat. Gew. Buitenz. 66 = *Cryptocarya costata*.  
*floribunda*, Sw. Prod. Veg. Ind. Occ. 65 = *Ocotea floribunda*.  
*floribunda*, Wall. Cat. n. 2593 = *Cryptocarya amygdalina*.  
*floribunda*, Wall. l. c. n. 2593 B = *Phoebe pallida*.  
*foetens*, Brouss. ex Meissn. in DC. Prod. xv. i. 65 = *Apollonia canariensis*.  
*foetens*, [Soland. in] Alt. Hort. Kew. ed. I. ii. 39 = *Ocotea foetens*.  
*foetens*, Willd. ex Nees, Syst. Laurin. 151 = *Persea carolinensis*.  
*fragrans*, Salisb. Prod. 344 = *Lindera Benzoin*.  
*fruticosus*, Reinw. ex Nees, Syst. Laurin. 543 = *Litsea amara*.  
*furcata*, Ruiz & Pav. Fl. Per. iv. t. 367 = *Nectandra furcata*.  
*geminiflora*, Desv. in Ham. Prod. Pl. Ind. Occ. 37 (= *Goepertia geminiflora*).—Bras.  
*geminiflora*, Reinw. ex Nees, Syst. Laurin. 102 = *Phoebe exoelsa*.  
*geminiflora*, Steud. Nom. ed. II. ii. 16, sphalm. = seq. *geminiflora*, Blume, Bijdr. 555 (= *Daphnidium geminiflorum*).—Java.  
*geminiflora*, Reinw. ex Blume, Mus. Bot. Lugd. Bat. i. 323 = *Phoebe cuspidata*.  
*geniculata*, Michx. Fl. Bor. Am. i. 204; Walt. Fl. Carol. 153 = *Litsea geniculata*.  
*glandulifera*, Jenkins, ex Meissn. in DC. Prod. xv. i. 26 = *Cinnamomum Parthenoxylon*.  
*glandulifera*, Wall. in Act. Soc. Med. Phys. Calc. i. (1825) 45, 51. t. 1 = *Cinnamomum glanduliferum*.  
*glauca*, Hort. Wuerz. ex Nees, Syst. Laurin. 613 (= *Daphnidium gracile*).—Hab. 1  
*glauca*, Thunb. Fl. Jap. 173 = *Litsea glauca*.  
*glaucescens*, Buch.-Ham. ex Wall. Pl. As. Rar. ii. 70 = *Cinnamomum Cecidodaphne*.  
*glaucescens*, Roxb. Hort. Beng. [30]; Fl. Ind. ii. 307 = *Phoebe pallida*.  
*glaucescens*, Willd. ex Nees, Syst. Laurin. 538 = *Litsea glaucescens*.  
*globosa*, Aubl. Pl. Gui. i. 364 = *Nectandra sanguinea*.  
*globosa*, Lam. Encyc. iii. 451 = *Nectandra antillana*.  
*glomerata*, Blume, Cat. Gew. Buitenz. 66 = *Actinodaphne glomerata*.  
*glomerata*, Lam. Encyc. iii. 452 = *Litsea geniculata*.  
*gracilis*, Hort. Berol. ex Meissn. in DC. Prod. xv. i. 230 (= *Daphnidium gracile*).—Hab. 1  
*gracilis*, Hort. ex G. Don, in Loud. Hort. Brit. 160 = *Cinnamomum Campora*.  
*grandensis*, Forsyth, ex Meissn. in DC. Prod. xv. i. 164 = *Nectandra sanguinea*.  
*grandis*, Wall. Cat. n. 2594 A = *Phoebe opaca*.  
*grandis*, Wall. Cat. n. 2594 B = *Alseodaphne costalis*.  
*Gullavara*, Buch.-Ham. ex Nees, in Wall. Pl. As. Rar. ii. 65 = *Actinodaphne angustifolia*.  
*Hamiltonii*, Spreng. Syst. iv. Cur. Post. 155.—Reg. Himal.  
*heteranthera*, Ruiz & Pav. Fl. Per. iv. t. 364 = *Phoebe Ruiziana*.  
*hexandra*, Blanco, Fl. Filip. ed. II. 222 = *Iteadaphne confusa*.  
*hexandra*, Spreng. ex Nees, Syst. Laurin. 420 (= *Mespilodaphne notata*).—Bras.  
*hexandra*, Willd. Sp. Pl. ii. 482 = *Alouea guianensis*.  
*Heyneana*, Wall. Cat. n. 2576 = *Cinnamomum Heyneanum*, iners.  
*Hihua*, Ruiz & Pav. Fl. Per. iv. t. 366 = *Nectandra leucantha*.  
*hundensis*, Nees, Syst. Laurin. 711, Index = seq.  
*hundensis*, Willd. ex Nees, l. c. 139 = *Phoebe cinnamomifolia*.  
*hypericifolia*, Willd. ex Nees, l. c. 165 = *Persea hypericifolia*.  
*javitensis*, Spreng. vide *javitensis*.  
*incrassata*, Jack, in Malay. Misc. ii. (1822) n. vii. 33 = *Dehaasia microcarpa*.  
*indica*, Linn. Sp. Pl. 370 = *Persea indica*.  
*indica*, Lour. Fl. Cochinch. i. 253 = *Machilus odoratissima*.

## LAURUS:—

- indica*, Sieber, ex Nees, Syst. Laurin. 128 = *Persea gratissima*.  
*indica*, Thunb. Fl. Jap. 173 = *Machilus Thunbergii*.  
*iners*, Reinw. ex Nees, in Wall. Pl. As. Rar. ii. 73 = *Cinnamomum iners*.  
*involuta*, Koen. in Retz. Obs. vi. 27 = *Litsea sebifera*.  
*involuta*, Lam. Encyc. iii. 445 = *Litsea zeylanica*.  
*javitensis*, H. B. & K. Nov. Gen. et Sp. i. 169.—Venezuela.  
*javitensis*, Spreng. ex Nees, Syst. Laurin. 145 = *Persea pyrifolia*.  
*Keule*, Domb. ex Lam. Encyc. iii. 455 = *Gomostega nitida*.  
*laevigata*, Willd. ex Meissn. in DC. Prod. xv. i. 49, 237 = *Persea laevigata*.  
*lanceifolia*, Willd. ex Nees, Syst. Laurin. 316 = *Nectandra turbacensis*.  
*lanceolaria*, Roxb. Hort. Beng. [30]; Fl. Ind. ii. 309 = *Phoebe lanceolata*.  
*lanceolata*, Wall. Cat. n. 2599, sphalm. = *lanceolaria lanosa*, Blanco, Fl. Filip. ed. I. 318 = *Litsea villosa*.  
*latifolia*, Herb. Banks, ex Meissn. in DC. Prod. xv. i. 164, 237 = *Nectandra sanguinea*.  
*latifolia*, Salisb. Prod. 345 = *Persea indica*.  
*leptobotra*, Ruiz & Pav. Fl. Per. iv. t. 363 (= *Oreodaphne leptobotra*).—Peruv.  
*leucocarpa*, Salzm. ex Meissn. in DC. Prod. xv. i. 250 = *Sparattanthelium botocodorum*.  
*Leucoxydon*, Sw. Prod. Veg. Ind. Occ. 65 = *Ocotea Leucoxydon*.  
*Leucoxydon*, Willd. ex Nees, Syst. Laurin. 141 = *Phoebe antillana*.  
*Ligi*, Domb. ex Nees, l. c. 157 = *Persea Lingue*.  
*ligustrina*, Wall. Cat. n. 2588 = *Phoebe lanceolata*.  
*ligustrina*, Wall. l. c. n. 2588 A = *Phoebe declinata*.  
*limbata*, Ruiz & Pav. Fl. Per. iv. t. 361 = *Nectandra limbata*.  
*lineatifolia*, Ruiz & Pav. l. c. t. 371 = *Nectandra Amazonum*.  
*Linge*, Ruiz, ex Meissn. in DC. Prod. xv. i. 48 = seq.  
*Lingue*, Ruiz & Pav. Fl. Per. iv. t. 358 = *Persea Lingue*.  
*Lingui*, Bridges, ex Nees, Syst. Laurin. 672 = *Peumus Boldus*.  
*Lingui*, Gill, ex Meissn. in DC. Prod. xv. i. 48 = *Persea Meyeniana*.  
*Lingui*, Miers, ex Nees, Syst. Laurin. 157 = *Persea Lingue*.  
*longifolia*, Reinw. ex Blume, Mus. Bot. Lugd. Bat. i. 327 = *Phoebe parviflora*.  
*longifolia*, Ruiz & Pav. Fl. Per. iv. t. 370 = *Nectandra crassipes*, *longifolia*, Nees.  
*longifolia*, Vahl, in West, Bidr. Ste-Croix, 282, nomen (Quid?).—Ind. occ.  
*longifolia*, Willd. ex Meissn. in DC. Prod. xv. i. 112, 237 = *Ocotea longifolia*.  
*longipes*, Schlecht. in Linnaea, vii. (1832) 390 = *Persea longipes*.  
*lucida*, Thunb. Fl. Jap. 174 (non *Laurinea*).—Japon.  
*lucida*, Wall. Cat. n. 2590 = *Alseodaphne lucida*.  
*ludoviciana*, Rafin. Fl. Ludov. 27 (Quid?).—Am. bor.  
*Machilus*, Reinw. ex Miq. Fl. Ind. Bat. i. t. 929 = *Dehaasia media*.  
*macrantha*, Wall. Cat. n. 2587 = *Machilus macrantha*.  
*macrophylla*, A. DC. ex A. Cunn. in Ann. Nat. Hist. Ser. I. i. (1838) 379 = *Nesodaphne Tarairi*.  
*macrophylla*, D. Don, Prod. Fl. Nep. 64 = *Lindera Neesiana*, *Dodecadenia grandiflora*.  
*macrophylla*, Wall. Cat. n. 2575 = *Cinnamomum obtusifolium*.  
*madagascariensis*, Juss. ex Baill. in Bull. Soc. Linn. Par. i. (1885) 448 = *Ravensara Topak*.  
*Madang*, Blume, Bijdr. 555 = *Bellschmidia Madang*.  
*maderensis*, Lam. Encyc. iii. 449 = *Ocotea foetens*.  
*malabathrica*, Roxb. Hort. Beng. [30]; Soland. ex Roxb. Fl. Ind. ii. 297 = *Cinnamomum iners*.  
*Malabathrum*, Reinw. ex Nees, in Wall. Pl. As. Rar. ii. 74 = *Cinnamomum Cassia*.  
*Malabathrum*, Wall. Cat. n. 2583 = *Cinnamomum iners*.  
*Malabathrum*, Burm. f. Fl. Ind. 92 = *Cinnamomum javanicum*.  
*Malabathrum*, Lam. Encyc. iii. 445 = *Cinnamomum iners*.  
*martinicensis*, Blanco, Fl. Filip. ed. I. 317 = *Beilschmidia Madang*.  
*martinicensis*, Jacq. Coll. ii. 109 = *Oreodaphne Jacquini*, *Nectandra sanguinea*.



## LAURUS:—

- martinicensis*, Sieber, ex Meissn. in DC. Prod. xv. i. 137 = *Ocotea* Sieber.  
*mauritanica*, Stadm. ex Soyer-Willem. in Usteri, Ann. Bot. xviii. (1796) 31; Boj. ex Meissn. l. c. 104 (= *Mespilodaphne cupularis*).—Ina. Mascar.  
*maxima*, Salzm. ex Meissn. l. c. 83, 237 = *Alouea brasiliensis*.  
*melissaefolia*, Walt. Fl. Carol. 134 = *Lindera melissaefolia*.  
*membranacea*, Sw. Prod. Veg. Ind. Occ. 65 = *Nectandra membranacea*.  
*microphylla*, Reinw. ex Blume, Mus. Bot. Lugd. Bat. i. 351 = *Lindera acuminata*.  
*Mimosa*, Vell. Fl. Flum. 163; iv. t. 49 (Quid?).—Bras.  
*montana*, Link, ex Meissn. in DC. Prod. xv. i. 13, 237 = *Cinnamomum zeylanicum*.  
*montana*, Poepp. ex Meissn. l. c. 31 = *Phoebe antillana*.  
*montana*, Sw. Prod. Veg. Ind. Occ. 65 = *Phoebe montana*.  
*moschata*, Pav. ex Meissn. in DC. Prod. xv. i. 106, 237 (= *Mespilodaphne moschata*).—Peruv.  
*Muca*, Ruiz & Pav. Fl. Per. iv. t. 360 = *Aydendron Muca*.  
*mucronata*, Poir. Encyc. Suppl. iii. 323 = *Cryptocarya mucronata*.  
*multiflora*, Roxb. Hort. Beng. [89]; Fl. Ind. ii. 298 = *Cinnamomum multiflorum*.  
*multiflora*, Ruiz, ex Meissn. in DC. Prod. xv. i. 150 = *Nectandra Amazonum*.  
*multiflora*, Ruiz, ex Nees, in Linnaea, xxi. (1848) 501 = *Nectandra canescens*.  
*multiglandulosa*, Ruiz & Pav. Fl. Per. iv. t. 365 (= *Oreodaphne Poeppigiana*).—Peruv.  
*Myrrha*, Lour. Fl. Cochinch. 251 = *Litsea trinervia*?  
*Nacushia*, Meissn. in DC. Prod. xv. i. 231 = seq.  
*Nacushia*, D. Don, Prod. Fl. Nep. 64 (*Lindera* sp.).—Nepal.  
*Nacushia*, Buch.-Ham. ex D. Don, l. c. = praec.  
*Neesiana*, Schott, ex Nees, Syst. Laurin. 458 (= *Mespilodaphne cupularis*).—Ina. Mascar.  
*neriosa*, Pav. ex Meissn. in DC. Prod. xv. i. 165 = *Nectandra Willdenowiana*.  
*nitida*, Domb. ex Nees, Syst. Laurin. 385 (= *Oreodaphne cuneata*).—Peruv.  
*nitida*, Heyne, ex Wall. Cat. n. 2582 B = *Litsea zeylanica*.  
*nitida*, Masson, ex Meissn. in DC. Prod. xv. i. 506 = *Apollonia canariensis*.  
*nitida*, Roxb. Hort. Beng. [30]; Fl. Ind. iii. 300 = *Cinnamomum iners*.  
*nitida*, Ruiz & Pav. Fl. Per. iv. t. 353 (= *Mespilodaphne nitida*).—Peruv.  
*nivea*, Lodd. ex Loud. Hort. Brit. 161 (Quid?).—Hab. I.  
*nobilis*, Cav. in Anal. Cienc. Nat. iii. (1801) 55 = *canariensis*.  
*nobilis*, Linn. Sp. Pl. 369.—Reg. Mediterr.  
*nustans*, Hornem. ex Nees, Syst. Laurin. 424 = *Ocotea Sieber*.  
*nustans*, Isert, ex Nees, l. c. 141 = *Phoebe cubensis*.  
*oblongo-obovata*, Ruiz, ex Nees, in Linnaea, xxi. (1848) 518 (= *Oreodaphne cuneata*).—Peruv.  
*obovata*, Buch.-Ham. ex Nees, in Wall. Pl. As. Rar. ii. 64 = *Actinodaphne obovata*.  
*obovata*, Ruiz & Pav. Fl. Per. iv. t. 357 (= *Oreodaphne obovata*).—Peruv.  
*obtusifolia*, Pav. ex Meissn. in DC. Prod. xv. i. 119 = *Oreodaphne obovata*.  
*obtusifolia*, Roxb. Hort. Beng. [30]; Fl. Ind. ii. 302 = *Cinnamomum obtusifolium*.  
*obtusifolia*, Wall. Cat. n. 2574 = *Cinnamomum Bazania*.  
*obtusifolia*, Willd. ex Meissn. in DC. Prod. xv. i. 94, 238 = *Aydendron obtusifolium*.  
*Ocotea*, Rich. in Act. Soc. Hist. Nat. Par. i. (1792) 108 = *Ocotea guianensis*.  
*octandra*, Vell. Fl. Flum. 164; iv. t. 57 (Quid?).—Bras.  
*odoratissima*, Steud. Nom. ed. II. ii. 16 = *odorifera*.  
*odoratissima*, Wall. Cat. n. 2607 = *Machilus odoratissima*.  
*odorifera*, Vell. Fl. Flum. 164; iv. t. 58 = *Aydendron suaveolens*.  
*opifera*, Meissn. in Mart. Fl. Bras. v. ii. 195 = *Ocotea opifera*.  
*ovalifolia*, Ruiz & Pav. Fl. Per. iv. t. 346 (= *Oreodaphne sublanuginosa*).—Peruv.

## LAURUS:—

- pellens*, Meissn. in DC. Prod. xv. i. 515 = *Dodecadenia grandiflora*.  
*palustris*, Poepp. ex Meissn. l. c. 48 = *Persea Lingue*.  
*paniculata*, Poir. Encyc. Suppl. iii. 323 = *Phoebe cubensis*.  
*paniculata*, Wall. Cat. n. 2598 = *Phoebe paniculata*.  
*Parthenoxylon*, Jack, in Malay. Misc. l. (1820) v. 28 = *Cinnamomum Parthenoxylon*.  
*parviflora*, Balb. ex Meissn. in DC. Prod. xv. i. 3 = *Phoebe antillana*.  
*parviflora*, Poepp. ex Nees, Syst. Laurin. 120 = *Acroclidium jamaicense*.  
*parviflora*, Pohl, ex Meissn. in DC. Prod. xv. i. 98 (= *Mespilodaphne notata*).—Bras.  
*parviflora*, Sw. Fl. Ind. Occ. ii. 717 (= *Oreodaphne parviflora*).—Jamaic.  
*parvifolia*, Lam. Encyc. iii. 451 = *Acroclidium jamaicense*.  
*patens*, Sw. Prod. Veg. Ind. Occ. 65 = *Phoebe antillana*.  
*pauciflora*, Blume, Bijdr. 555 (= *Aperula confusa*).—Java.  
*pauciflora*, Schlecht. ex Nees, Syst. Laurin. 405 = *Nectandra nitidula*.  
*pauciflora*, Wall. Cat. n. 2579 = *Cinnamomum pauciflorum*.  
*pauperata*, Rich. in Act. Soc. Hist. Nat. Par. i. (1792) 108 (Quid?).—Guiana.  
*peduncularis*, Wall. Cat. n. 2596 (= *Haesaa peduncularis*).—Ind. or.  
*pedunculata*, Thunb. Fl. Jap. 174 = *Cinnamomum pedunculatum*.  
*pendens*, Willd. ex Nees, Syst. Laurin. 302 = *Nectandra sanguinea*.  
*pendula*, Sw. Prod. Veg. Ind. Occ. 65 = *Beilschmiedia pendula*.  
*Persea*, Linn. Sp. Pl. 370 = *Persea gratissima*.  
*Persea*, Willd. ex Nees, Syst. Laurin. 441 = *Ocotea Bofa*.  
*Peumo*, Domb. ex Lam. Encyc. iii. 455 = *Cryptocarya Peumus*.  
*Peumus*, Miers, in Hook. & Arn. Bot. Beech. Voy. 45 = *Cryptocarya Peumus*.  
*Pichurim*, Herb. Berol. ex Nees, Syst. Laurin. 458 = *Ocotea polyantha*.  
*Pichurim*, Willd. ex Nees, Syst. Laurin. 249 = *Aydendron Laurel*.  
*pilosa*, Lour. Fl. Cochinch. 253 = *Machilus pilosa*.  
*piperita*, Meissn. in DC. Prod. xv. i. 238 = *Litsea Cubeba*.  
*polyadelpa*, Lour. Fl. Cochinch. 251.—Cochinch.  
*polyantha*, Blume, Bijdr. 554 (= *Aperula polyantha*).—Java.  
*porrecta*, Roxb. Hort. Beng. [30]; Fl. Ind. ii. 308 = *Cinnamomum Parthenoxylon*.  
*pruinosa*, Reinw. ex Blume, Mus. Bot. Lugd. Bat. i. 323 = *Cinnamomum Parthenoxylon*.  
*pruinosa*, Wall. Cat. n. 2584 = *Actinodaphne pruinosa*.  
*pruinosa*, Willd. ex Nees, Syst. Laurin. 146 = *Persea laevigata*.  
*Pseudo-Benzoin*, Michx. Fl. Bor. Am. i. 243 = *Lindera Benzoin*.  
*Pseudo-Cassia*, Herb. Zucc. ex Meissn. in DC. Prod. xv. i. 503 = *Cinnamomum Bernmanni*.  
*Pseudo-Cassia*, Reinw. ex Nees, Syst. Laurin. 663 = *Cinnamomum javanicum, camphoratum*.  
*Pseudo-Sassafras*, Blume, Bijdr. 573 = *Cinnamomum Parthenoxylon*.  
*psychotrioides*, Willd. ex Nees, Syst. Laurin. 453 = *Ocotea psychotrioides*.  
*puberula*, Rich. in Act. Soc. Hist. Nat. Par. i. (1792) 108 = *Ocotea puberula*.  
*pubescens*, D. Don, ex Nees, Syst. Laurin. 588 = *Dodecadenia grandiflora*.  
*pubescens*, Wall. Cat. n. 2595 = *Phoebe pallida, paniculata*.  
*pubescens*, Willd. ex Nees, Syst. Laurin. 293 = *Nectandra macrophylla*.  
*Puchery*, Humb. ex Willd. l. c. 250 = *Aydendron firmulium, Sellowii*.  
*Puchery*, Ruiz & Pav. Fl. Per. iv. t. 352 = *Nectandra limbata*.  
*punctata*, Ruiz & Pav. l. c. t. 347 = *Nectandra punctata*.  
*punctata*, Spreng. Neue Entdeck. ii. 112 (al. ordin.).—Bras.  
*purpurea*, Ruiz & Pav. Fl. Per. iv. t. 351 = *Nectandra polita*.  
*pyrifolia*, Willd. ex Meissn. in Mart. Fl. Bras. v. ii. 276 = *Ocotea squarrosa*.

## LAURUS:—

- pyrifolia*, Willd. ex Nees, Syst. Laurin. 146 = *Persea laevigata*.  
*Quixos*, Lam. Encyc. iii. 455 = *Ocotea pretiosa*.  
*recurvata*, Roxb. ex Wall. Cat. n. 2564 B = *Litsea umbrosa*.  
*recurvata*, Roxb. Hort. Beng. [30]; Fl. Ind. ii. 301 = *Cinnamomum pauciflorum*.  
*reticulata*, Poir. Encyc. Suppl. iii. 322 = *Apollonia canariensis*.  
*reticulata*, Ruiz & Pav. Fl. Per. iv. t. 348 = *Nectandra villosa*.  
*retroflexa*, Poir. Encyc. Suppl. iii. 323 = *Ocotea floribunda*.  
*revoluta*, Willd. ex Nees, Syst. Laurin. 250 = *Aydendron firmulium*.  
*rigida*, Wall. Cat. n. 2570 = *Cinnamomum zeylanicum*.  
*rigida*, Willd. ex Nees, Syst. Laurin. 284 = *Nectandra rigida*.  
*rimosa*, Blume, Bijdr. 574 = *Machilus rimosa*.  
*rimosa*, Zoll. ex Meissn. in DC. Prod. xv. i. 35 = *Phoebe sumatrana*.  
*robusta*, Reinw. ex Zoll. in Flora, xxx. (1847) 474 = *Litsea robusta*.  
*rotundifolia*, Wall. Cat. n. 2591.—Chinn.  
*rubescens*, Buck, Ind. ad DC. Prod. iv. 198, cit. falsa = *pubescens*?  
*Sailliana*, Spreng. Syst. ii. 266 = seq.  
*Sailliana*, Buch.-Ham. in Trans. Linn. Soc. xiii. (1822) 558 = *Cinnamomum Tamala*.  
*salicifolia*, Banks & Soland. ex A. Cunn. in Ann. Nat. Hist. Ser. l. i. (1838) 379 (= *Nesodaphne Tawa*).—N. Zel.  
*salicifolia*, Buch.-Ham. ex Nees, Syst. Laurin. 109 = *Phoebe lanceolata*.  
*salicifolia*, Hort. ex Nees, l. c. 580 = *nobilis*.  
*salicifolia*, Schott, ex Nees, l. c. 254 = *Aydendron microbotryum*.  
*salicifolia*, Sw. Fl. Ind. Occ. ii. 709 = *Acroclidium salicifolium*.  
*salicifolia*, Trevir. ex Nees, Syst. Laurin. 439 (= *Oreodaphne domingensis*).  
*salicifolia*, Wight, ex Nees, l. c. 560 (= *Tetranthera glabrata*).—Ind. or.  
*salicifolia*, Willd. ex Nees, l. c. 290 = *Nectandra Willdenowiana*.  
*Sassafras*, Noronha, in Verh. Batav. Gen. v. (1790) ed. I. Art. iv. 19, sphalm. f = *L. Sassafras*.  
*sanguinea*, Sw. Fl. Ind. Occ. ii. 707 = *Nectandra sanguinea*.  
*sarcocalyx*, Mart. ex Meissn. in DC. Prod. xv. i. 167, 239 = *Nectandra nitidula*.  
*Sassafras*, Linn. Sp. Pl. 371 = *Sassafras officinale*.  
*Sassafras*, Lour. Fl. Cochinch. 254 = *Sassafras Parthenoxylon*.  
*semicarpifolia*, Wall. Cat. n. 2586 = *Alseodaphne semicarpifolia*.  
*sericea*, Blume, Bijdr. 554.—Java.  
*sericea*, Hook. ex Nees, Syst. Laurin. 369 = *Aydendron sericeum*.  
*sericea*, Wall. Cat. n. 2606 = *Machilus sericea*.  
*sericea*, Willd. ex Nees, Syst. Laurin. 162 = *Persea sericea*.  
*serrata*, Blanco, Fl. Filip. ed. I. 319 = *Casearia glomerata*.  
*smilacifolia*, Wall. Cat. n. 2572 = *Grewia laurifolia*.  
*Soiliana*, Buch.-Ham. ex Wall. l. c. n. 2569 D = *Cinnamomum Tamala*.  
*solaniformis*, Vell. Fl. Flum. 163; iv. t. 52 (Quid?).—Bras.  
*Soncaurium*, Buch.-Ham. in Trans. Linn. Soc. xiii. (1822) 557 = *Cinnamomum Tamala*.  
*splendens*, Forsyth, ex Meissn. in DC. Prod. xv. i. 174, 239 = *Aydendron sericeum*.  
*splendens*, Willd. ex Meissn. in Mart. Fl. Bras. v. ii. 276 = *Nectandra sanguinea*.  
*splendens*, Willd. ex Nees, Syst. Laurin. 302 = *Nectandra salicifolia*.  
*subcordata*, Ruiz & Pav. Fl. Per. iv. t. 369 = *Persea subcordata*.  
*sublanuginosa*, Ruiz, ex Nees, in Linnaea, xxi. (1848) 515 (= *Oreodaphne sublanuginosa*).—Peruv.  
*subscandens*, Vell. Fl. Flum. 164; iv. t. 59 (Quid?).—Bras.  
*subumbellifera*, Blume, Bijdr. 534 (= *Aperula confusa*).—Java.  
*sulcata*, Ruiz & Pav. Fl. Per. iv. t. 356 = *Persea sulcata*.  
*sumatrensis*, J. F. Gmel. Syst. 650 = *Cinnamomum Camphora*?



## LAURUS:—

- Surca*, Willd. ex Nees, Syst. Laurin. 478 = *Ocotea guianensis*.  
*surinamensis*, Sw. Fl. Ind. Occ. ii. 708 = *Ocotea guianensis*.  
*sylvestris*, Buch.-Ham. ex Roxb. Fl. Ind. ii. 307 = *Phoebe pallida*.  
*Tama*, Meissn. in DC. Prod. xv. t. 66, sphalm. = *Tama*.  
*Tamala*, Buch.-Ham. in Trans. Linn. Soc. xiii. (1822) 533, excl. syn. = *Cinnamomum Tamala*.  
*Tarairi*, A. Cunn. in Ann. Nat. Hist. Ser. I. i. (1838) 379 (= *Nesodaphne Tarairi*).—N. Zel.  
*Tawa*, A. Cunn. l. c. (= *Nesodaphne Tawa*).—N. Zel.  
*Tasia*, Buch.-Ham. in Trans. Linn. Soc. xiii. (1822) 557 = *Cinnamomum Tamala*.  
*Teneriffae*, Poir. Encyc. Suppl. iii. 322 = *Persea indica*.  
*tenuifolia*, Mill. Gard. Dict. ed. VIII. n. 3 = *nobilis*.  
*thyrsiflora*, Poir. Encyc. iii. 322 (= *Hufelandia thyrsiflora*).—Madag.  
*tigricida*, Mutis, ex Nees, Syst. Laurin. 286 = *Nectandra discolor*.  
*Tikua*, Ruiz, ex Meissn. in DC. Prod. xv. t. 151, sphalm. = *L. Hihua*.  
*Till*, Poir. Encyc. Suppl. iii. 324 = *Ocotea foetens*.  
*tomentosa*, Buch.-Ham. ex Meissn. in DC. Prod. xv. t. 23, 240 = *Cinnamomum tomentosum*.  
*tomentosa*, Hort. ex Meissn. l. c. 233 = *canariensis*.  
*triantha*, Sw. Prod. Veg. Ind. Occ. 65 = *Acroclididium jamaicense*.  
*tripinervia*, Reinw. ex Wall. Pl. As. Rar. ii. 75 = *Cinnamomum Tamala*.  
*tripinervis*, Ruiz & Pav. Fl. Per. iv. t. 363 = *Phoebe peruviana*.  
*umbellata*, Buch.-Ham. ex Spreng. Syst. iv. Cur. Post. 155 = *Hamiltonii*.  
*umbellata*, Thunb. Fl. Jap. 175 = *Rhaphiolepis japonica*.  
*umbrosa*, Willd. ex Nees, Syst. Laurin. 456 = *Ocotea umbrosa*, H. B. & K.  
*undulata*, Mill. Gard. Dict. ed. VIII. n. 2 = *nobilis*.  
*variifolia*, Salisb. Prod. 344 = *Sassafras officinale*.  
*venosa*, Domb. ex Nees, Syst. Laurin. 291 = *Nectandra villosa*.  
*verticillata*, Royen, ex Blume, Mus. Bot. Lugd. Bat. i. 346 = *Litsea zeylanica*.  
*viburnoides*, Willd. ex Nees, Syst. Laurin. 148 = *Persea laevigata*.  
*Victoriana*, Colenso, ex Hook. f. Handb. N. Zeal. Fl. 239 (= *Nesodaphne Tama*).—N. Zel.  
*villosa*, Roxb. Hort. Beng. [89]; Fl. Ind. ii. 310 = *Phoebe pallida*.  
*villosa*, Willd. ex Nees, Syst. Laurin. 287 = *Nectandra villosa*.  
*viminea*, Wall. Cat. n. 2578 = *Cinnamomum vimineum*.  
*virgulosa*, Mart. ex Nees, Syst. Laurin. 304 = *Ocotea virgulosa*.  
*Winterana*, Linn. Sp. Pl. 371 = *Canella alba*.  
*zeylanica*, Lam. ex Meissn. in DC. Prod. xv. t. 240 = *Litsea zeylanica*.

LAUSONIA, Juss. Gen. 331 (1789) = *Lawsonia*, Linn. (Lythrar.).

LAUTEMBERGIA, Baill. Etud. Gén. Euph. 451 (1858) = *Alchornea*, Sw. (Euphorb.).  
*multispicata*, Baill. l. c. 452 = *A. multispicata*.

LAVALLEA, Baill. Adansonia, ii. (1862) 359 = *Strombosia*, Blume (Oclac.).  
*philippinensis*, Baill. l. c. = *S. philippinensis*.  
*zeylanica*, Baill. l. c. = *S. zeylanica*.

LAVANDULA, Tourn. ex Linn. Syst. ed. II. 25 (1740). *LABIATAE*, Benth. & Hook. f. ii. 1179.  
*CHAETOSTACHYS*, Benth. in Wall. Pl. As. Rar. ii. 19 (1831).

*FABRICIA*, Adans. Fam. ii. 188 (1763).  
*STOECHAS*, Tourn. ex Linn. Syst. ed. I (1735).  
*STYPHONIA*, Medic. Phil. Bot. ii. 70 (1791).  
*abrotanoides*, Lam. Encyc. iii. 429.—Ins. Canar.  
*angustifolia*, Mill. Gard. Dict. ed. VIII. n. 2 = *vera*.  
*angustifolia*, Moench, Meth. 389; Risso, Hist. Nat. Ear. Méc. ii. 448 = *L. Spica*.  
*apifolia*, C. Sm. in Tuckey, Congo, 250, nomen = *rotundifolia*?  
*atriplicifolia*, Benth. in DC. Prod. xii. 146.—Aegypt.  
*Buchii*, Webb & Berth. Phyt. Canar. iii. 58 = *pinnata*.

## LAVANDULA:—

- Burmanni*, Benth. Lab. Gen. et Sp. 151.—Ind. or.  
*candriensis*, Mill. Gard. Dict. ed. VIII. n. 4 = *abrotanoides*.  
*cariensis*, Boiss. Diagn. Ser. I. v. 3.—As. Min.  
*carosa*, Linn. f. Suppl. 273 = *Anisochilus carosus*.  
*coronipifolia*, Poir. Encyc. iii. 308.—Aegypt.; Oriens.  
*delphinensis*, Jord. ex Billot, Cent. 27, 28 (1859) [text], 4 = *L. Spica*.  
*dentata*, Linn. Sp. Pl. 572.—Reg. Mediterr.  
*elegans*, Desf. Tabl. ed. I. 59 = *abrotanoides*.  
*erigens*, Jord. & Fourr. Brev. Pl. Nov. fasc. ii. 88 = *L. Spica*.  
*formosa*, F. G. Dietr. ex Link, Enum. Hort. Berol. ii. 103 = *pinnata*.  
*fragrans*, Salisb. Prod. 78 = *L. Spica*.  
*Gibsonii*, J. Grah. Cat. Bomb. Pl. 149.—Ind. or.  
*heterophylla*, Hort. Par. ex Poir. Encyc. Suppl. iii. 308 = *dentata*, *vera*.  
*heterophylla*, Viv. Elench. Pl. Hort. Dinagro, 23.—Hab. ?  
*incana*, Salisb. Prod. 78 = *L. Stoechas*.  
*inclians*, Jord. & Fourr. Brev. Pl. Nov. fasc. ii. 88 = *L. Spica*.  
*interrupta*, Jord. & Fourr. l. c. 89 = *L. Spica*.  
*lanata*, Boiss. Elench. 72.—Hispan.  
*latifolia*, Medic. Beobacht. (1783) 135; Vill. Hist. Pl. Dauph. ii. 363; Ehrh. Beitr. vii. 55 = *L. Spica*.  
*Lawii*, Wight, l. c. t. 1439 = *Gibsonii*.  
*Mazzoni*, Cels, ex Ging. Hist. Lav. 137 = *viridis*.  
*Minutolii*, C. Bolle, in *Borplandia*, viii. (1860) 279.—Ins. Canar.  
*multifida*, Burm. f. Fl. Ind. 126 = *Burmanni*.  
*multifida*, Burm. f. l. c. t. 38. f. 1 = *coronopifolia*.  
*multifida*, Linn. Sp. Pl. 572.—Reg. Mediterr. occ.  
*Nimmoi*, Benth. in DC. Prod. xii. 148.—Ins. Socotr. ?  
*officinalis*, Chaix, in Vill. Hist. Pl. Dauph. i. 355; iii. 363 = *vera*.  
*ovata*, Steud. Nom. ed. II. ii. 17 = *L. Spica*.  
*pedunculata*, Cav. Desc. 70.—Hispan.; Ins. Mader.  
*Perrotetii*, Benth. in DC. Prod. xii. 147 = *Gibsonii*.  
*pinnata*, Linn. f. Diss. Lav. 55.—Ins. Mader. et Canar.  
*pinnata*, Moench, Meth. Suppl. 135 = *dentata*.  
*pinnatifida*, Salisb. Prod. 79 = *pinnata*.  
*pinnatifida*, Webb, Iter Hisp. 19 = *multifida*.  
*Pseudostoechas*, Reichb. ex Holl, in Flora, xii. (1829) 691 = *L. Stoechas*.  
*pubescens*, Decne. in Ann. Sc. Nat. Sér. II. ii. (1834) 846.—Aegypt.; Arab.  
*pyrenaica*, DC. Fl. Fr. v. 398 = *vera*.  
*rodunifolia*, Benth. Lab. Gen. et Sp. 150.—Ins. Cap. Virid.  
*santolinifolia*, Spach, in Faub. & Spach, Illustr. iv. iii. t. 373.—Oriens.  
*setifera*, T. Anders. in Journ. Linn. Soc. v. Suppl. t. (1860) 29.—Arab.  
*spectabilis*, C. Koch, in Linnæa, xxi. (1848) 646 = *cariensis*.  
*Spica*, Cav. Desc. 69; DC. Fl. Fr. v. 397.—Reg. Mediterr.  
*Spica*, Loisel. Fl. Gall. ii. 346 = *vera*.  
*stoechadenis*, St. Lag. in Ann. Soc. Bot. Lyon, vii. (1880) 128 = *seq.*  
*Stoechas*, Linn. Sp. Pl. 573.—Reg. Mediterr.  
*striata*, Boiss. Fl. Orient. iv. 542, sphalm. = *seq.*  
*stricta*, Delle, Fl. Egypte, 238. t. 32 = *coronopifolia*.  
*subaunda*, Benth. in DC. Prod. xii. 148.—Arab.  
*tenuisecta*, Coss. in Bull. Soc. Bot. Fr. xxii. (1875) 65, nomen.—Maroc.  
*vera*, DC. Fl. Fr. Suppl. 398.—Reg. Mediterr.  
*viridis*, L'Herit. Sert. Angl. 19.—Lusitan.; Ins. Mader.  
*vulgaris*, Lam. Fl. Fr. ii. 403 = *vera*.

LAVANGA, Meissn. Gen. 46; Comm. 34 (1837), sphalm. = *Luvunga*, Buch.-Ham. (Rutac.).

LAVATERA, Linn. Gen. ed. I. 205 (1737). *MALVACEAE*, Benth. & Hook. f. i. 200.  
*ANTHEMA*, Medic. Malv. 42 (1787).  
*AXOLOPHA*, Alef. in Oestr. Bot. Zeitschr. xii. (1862) 258.  
*NAVARA*, Webb, Phyt. Canar. i. 32. t. 1 C (1836).  
*OLBIA*, Medic. Malv. 41 (1787).  
*SAVINIONA*, Webb, Phyt. Canar. i. 30. t. 1 B (1836).  
*STEGIA*, DC. Fl. Fr. iv. 835 (1805).  
*acerifolia*, Cav. in Anal. Cienc. Nat. vi. (1803) 339.—Ins. Canar.

## LAVATERA:—

- acutifolia*, Lam. Fl. Fr. iii. 137 = *L. Olbia*.  
*africana*, Cav. Diss. v. 282. t. 189. f. 1 = *L. Olbia*.  
*africana*, Mill. Gard. Dict. ed. VIII. n. 2 = *trimestris*.  
*agrigentina*, Tineo, Pl. Rar. Sic. Pugill. i. 13 = *flava*.  
*alba*, Medic. Malv. 41 = *trimestris*.  
*albida*, Boj. Hort. Maurit. 26 (Quid ?).—Hab. ?  
*altheaeifolia*, Mill. Gard. Dict. ed. VIII. n. 1 = *trimestris*.  
*ambigua*, DC. Prod. i. 440 = *thuringiaca*.  
*americana*, Linn. Syst. ed. X. 1148 = *Abutilon Jacquinii*.  
*arbores*, Linn. Sp. Pl. 690.—Europ. occ.; Afr. bor.  
*assurgentiflora*, Kellogg, in Proc. Calif. Acad. i. (1854) 4.—Calif.  
*australis*, A. Cunn. ex Hook. f. in Hook. Journ. Bot. ii. (1840) 412 = *plebeia*.  
*Behriana*, Schlecht. in Linnæa, xxiv. (1851) 699 = *plebeia*.  
*biennis*, Bieb. Fl. Taur. Cauc. ii. 143.—Reg. Caucas.  
*biennis*, Guss. Fl. Sic. Prod. ii. 347 = *punctata*.  
*biflora*, E. Mey. ex Harv. & Sond. Fl. Cap. i. 166 (= *Sphaeroma Fultii*).—Afr. austr.  
*brachyfolia*, Walp. Rep. i. 291.—Ins. Canar.  
*bryoniaefolia*, Mill. Gard. Dict. ed. VIII. n. 11 = *unguiculata*.  
*cachemiriana*, Cambess. in Jacquem. Voy. iv. 29.—Reg. Himal.  
*calicina*, Poir. Encyc. Suppl. iii. 310 = *triloba*.  
*coccinea*, F. G. Dietr. Vollst. Lexic. Gaetn. Nachtr. iv. 329 = *phoenicea*.  
*cretica*, Linn. Sp. Pl. 691.—Reg. Mediterr.  
*Empedoclis*, Ucria, in Roem. Arch. i. t. 69 = *cretica*.  
*ericalyx*, Steud. in Flora, xxxix. (1856) 438 = *arbores*.  
*flava*, Desf. Fl. Atlant. ii. 119. t. 172.—Reg. Mediterr.  
*gallica*, Hort. Par. ex Nym. Consp. 125 = *maritima*.  
*grandiflora*, Lam. Fl. Fr. iii. 137; Moench, Meth. 615 = *trimestris*.  
*hirsuta*, Mill. Gard. Dict. ed. VIII. n. 5 = *Malva plicata*.  
*hispanica*, Mill. l. c. n. 9 = *maritima*.  
*hispidula*, Desf. Fl. Atlant. ii. 118. t. 171 = *L. Olbia*.  
*hispidula*, Sims, Bot. Mag. t. 2269 = *plebeia*.  
*insularis*, S. Wats. in Proc. Am. Acad. xii. (1877) 249.—Calif.  
*Fultii*, Burch. ex DC. Prod. i. 438 (= *Sphaeroma Fultii*).—Afr. austr.  
*kashmiriana*, Mast. in Hook. f. Fl. Brit. Ind. i. 319 = *cachemiriana*.  
*lanata*, Steud. Nom. ed. II. ii. 18, sphalm. = *Lavandula lanata*.  
*lanceolata*, Willd. Enum. Hort. Berol. 733.—Hab. ?  
*lusitanica*, Auct. ex Hoffmgg. Verz. Pf. Nachtr. 146 = *septembola*.  
*lusitanica*, Linn. Sp. Pl. 691.—Lusitan.  
*maritima*, Gouan, Illustr. 46. t. 11. f. 2.—Reg. Mediterr. occ.  
*mauritanica*, Duch. Revue Bot. ii. (1846-47) 436.—Afr. bor.  
*meonantha*, Link, Handb. ii. 359 = *trimestris* ?  
*micans*, Linn. Sp. Pl. 690.—Hispan.  
*minoricensis*, Cambess. in Mém. Mus. Par. xiv. (1827) 334 = *triloba*.  
*mollis*, Ehrenb. ex Sweet, Hort. Brit. ed. II. 60 = *cretica* ?  
*moschata*, Moris, Elench. Fl. Sard. 9 = *triloba*.  
*muricata*, Panl. in Verh. Zool. Bot. Ver. Wien, vi. (1856) 497.—Servia.  
*neapolitana*, Tenore, Prod. Fl. Nap. p. lxii = *cretica*.  
*oblongifolia*, Boiss. in Bibl. Univ. Gendv. (1838) 111. t. 33.—Hispan.  
*occidentalis*, S. Wats. in Proc. Am. Acad. xi. (1876) 113, 125.—Calif.  
*Olbia*, Linn. Sp. Pl. 690.—Europ. austr.  
*Olbia*, Sibth. & Sm. Fl. Graec. Prod. ii. 46 = *unguiculata*.  
*Olbia*, Steph. Fl. Mosq. n. 469 = *thuringiaca*.  
*pallidula*, Moris, Fl. Sard. i. 301 = *triloba*.  
*phoenicea*, Vent. Jard. Malm. 120. t. 120.—Ins. Mader.  
*phoenicea*, Willd. Enum. Hort. Berol. Suppl. 49 = *acerifolia*.  
*plebeia*, Sims, Bot. Mag. t. 2269.—Austral.  
*prostrata*, E. Mey. ex Harv. & Sond. Fl. Cap. i. 166 (= *Sphaeroma prostrata*).—Afr. austr.  
*Pseudo-olbia*, Desf. Tabl. ed. I. 145 = *L. Olbia* ?  
*Pseudo-olbia*, Poir. Encyc. Suppl. iii. 309 = *L. Olbia*.  
*punctata*, All. Auctuar. 26.—Europ. austr.; As. Min.



## LAVATERA:—

- ramosissima, *Opis, Natural.* x. (1825) 192; et ex *Turca* in *Bull. Soc. Nat. Mosc.* xxxi. (1858) i. 187.—Hab. 1
- rosea, *Medic. Malv.* 40 = trimestris.
- rotundata, *Láz. in Trab. Soc. Linn. Matr.* (1880) 83 = triloba.
- rotundifolia, *Lam. Fl. Fr.* iii. 138 = maritima.
- rupestris, *Pomel, Nouv. Mat. Fl. Atl.* 343 = triloba.
- salvitellensis, *Brign. ex Loud. Hort. Brit. Suppl.* ii. 644; *Hort. ex Turcz. in Bull. Soc. Nat. Mosc.* xxxi. (1858) i. 186 = thuringiaca.
- scabra, *Hort. ex Turcz. l. c.* 187.—Hab. 1
- septemloba, *Hoffm. Vers. Pfl. Nachtr.* 146.—Hab. 1
- sicula, *Tineo, Fl. Rar. Sic. Pugill.* i. 14 = cretica.
- subovata, *DC. Prod.* i. 439.—Mauritan.
- sylvestris, *Brot. Fl. Lusit.* ii. 277 = cretica.
- sylovestris, *Cyrilli, ex Tenore, Prod. p. xl* = thuringiaca.
- Thirkeana, *C. Koch, in Linnaea,* xix. (1847) 58 = thuringiaca.
- thuringiaca, *All. Fl. Pedem.* ii. 42 = L. Olbia.
- thuringiaca, *Linn. Sp. Pl.* 691.—Europ. austr.; As. Min.
- thuringiaca, *Savi, Fl. Pis.* ii. 126 = punctata.
- tomentosa, *Dum.-Cours. Bot. Cult. ed. II.* v. 74 = unguiculata.
- triloba, *Gouan, Fl. Monsp.* 48 = maritima.
- triloba, *Jacq. Hort. Vindob.* 30. t. 74 = L. Olbia.
- triloba, *Linn. Sp. Pl.* 691.—Hispan.
- triloba, *Sebast. & Mauri, Fl. Rom.* 227 = cretica.
- trimestris, *Linn. Sp. Pl.* 692.—Reg. Mediterr.
- tripartita, *DC. Prod.* i. 440.—Hab. 1
- undulata, *Desf. Arb.* i. 471 = L. Olbia.
- undulata, *Mill. Gard. Dict. ed. VIII.* n. 10 = lusitanica.
- unguiculata, *Desf. Arb.* i. 471.—Sicil.; Graecia; Ins. Samos.
- veneta, *Mill. Gard. Dict. ed. VIII.* n. 6 = arborea.
- venosa, *S. Wats. in Proc. Am. Acad.* xii. (1877) 249.—Am. bor. occ.
- vitifolia, *Wierzb. ex Schur, Enum. Pl. Transs.* 129 = thuringiaca.
- vulgaris, *H. Mart. Fl. Mosq.* 121 = thuringiaca.
- Weinmanniana, *Bess. Hort. Cremon.* (1823); ex *Reichb. Ic. Bot. Exot.* 45. t. 60 = plebeia.
- Weinmanniana, *Trev. ex DC. Prod.* i. 440 = cretica.

- LAVAUXIA, *Spach, Hist. Vég. Phan.* iv. 366 (1835) = *Oenothera*, *Linn. (Onagrar.)*.
- centaurifolia, *Spach, in Nouv. Ann. Mus. Par.* iv. (1835) 359 = *O. centaurifolia*.
- cuspidata, *Spach, l. c.* 358 = *O. acaulis*.
- mutica, *Spach, l. c.* 359 = *O. acaulis*.
- Nuttalliana, *Spach, l. c.* 358 = *O. triloba*.

- LAVENDULA, *Linn. Syst. ed. I* (1735) = *Lavandula*, *Tourm. (Labiata)*.

- LAVENIA, *Sw. Prod. Veg. Ind. Occ.* 112 (1788); *Fl. Ind. Occ.* 1329 (1806) = *Adenostemma*, *Forst. (Compos.)*.
- alba, *Wall. Cat. n.* 3220 = *A. viscosum*.
- aquatica, *Spreng. Syst.* iii. 445 = *A. viscosum*.
- carnosa, *Wall. Cat. n.* 3219 = *A. viscosum*.
- decumbens, *Spreng. Syst.* iii. 445 = *A. Berterii*.
- decumbens, *Sw. Prod. Veg. Ind. Occ.* 112 = *A. Swartzii*.
- dentata, *Wall. Cat. n.* 3216 = *Myriactis nepalensis*.
- divaricata, *Buch.-Ham. ex DC. Prod.* v. 111 = *A. viscosum*.
- elata, *Spreng. Syst.* iii. 445 = *A. viscosum*.
- erecta, *Sw. Prod. Veg. Ind. Occ.* 112 = *A. viscosum*.
- fastigiata, *Blume, Bijdr.* 905 = *A. viscosum*.
- glutinosa, *Gaudich. in Freyc. Voy. Bot.* 471 = *A. glutinosum*.
- hirsuta, *Blume, Bijdr.* 905 = *A. hirsutum*.
- latifolia, *Spreng. Syst.* iii. 445 = *A. viscosum*.
- macrophylla, *Blume, Bijdr.* 905 = *A. viscosum*.
- montana, *Mart. ex Baker, in Mart. Fl. Bras.* vi. ii. 185 = *A. viscosum*.
- nudiflora, *Hort. Calc. ex DC. Prod.* v. 112 = *A. viscosum*.
- parviflora, *Blume, Bijdr.* 905 = *A. viscosum*.
- rigida, *Wall. Cat. n.* 3215 = *Rhynchospermum verticillatum*.
- rugosa, *Wight, in Wall. l. c.* n. 3221 = *A. viscosum*.
- sphaerantha, *Wall. l. c.* n. 3217 = *Myriactis nepalensis*.
- viscida, *Buch.-Ham. in Wall. l. c.* n. 3222 = *A. viscosum*.

- LAVOISERIA, *Spreng. Gen.* i. 341 (1880) = seq.

- LAVOISIERA, *DC. Prod.* iii. 102 (1828). *MELASTOMACEAE*, *Benth. & Hook. f. i.* 738.
- LAVOISERIA, *Spreng. Gen.* i. 341 (1880).
- alba, *DC. Prod.* iii. 103.—Bras.
- australis, *Naud. in Ann. Sc. Nat. Sér.* III. ii. (1844) 151.—Bras.
- Bergii, *Cogn. in Mart. Fl. Bras.* xiv. iii. 154.—Bras.
- bicolor, *Naud. in Ann. Sc. Nat. Sér.* III. ii. (1844) 151.—Bras.
- Blanchetiana, *Naud. l. c.* 150 = *Microlicia Blanchetiana*.
- blepharocentra, *Mart. in DC. Prod.* iii. 103 = imbricata.
- caryophylla, *Naud. in Ann. Sc. Nat. Sér.* III. ii. (1844) 150.—Bras.
- cataphracta, *DC. Prod.* iii. 102 = imbricata.
- centiformis, *Naud. in Ann. Sc. Nat. Sér.* III. ii. (1844) 151 = imbricata.
- cerifera, *Gardn. in Field. Sert. Pl.* t. 63.—Bras.
- Chamaepitys, *Naud. in Ann. Sc. Nat. Sér.* III. ii. (1844) 153.—Bras.
- compta, *DC. Prod.* iii. 103 = imbricata.
- confertiflora, *Naud. in Ann. Sc. Nat. Sér.* III. ii. (1844) 149.—Bras.
- cordata, *Cogn. in Mart. Fl. Bras.* xiv. iii. 140.—Bras.
- crassifolia, *DC. Prod.* iii. 104.—Bras.
- elegans, *Cogn. in Mart. Fl. Bras.* xiv. iii. 160.—Bras.
- firmula, *DC. Prod.* iii. 104.—Bras.
- Francavillana, *Cogn. in Mart. Fl. Bras.* xiv. iii. 158.—Bras.
- Gardneri, *Naud. in Ann. Sc. Nat. Sér.* III. xii. (1849) 221 = mucrifera.
- gentianoides, *DC. Prod.* iii. 104.—Bras.
- glandulifera, *Naud. in Ann. Sc. Nat. Sér.* III. ii. (1844) 149.—Bras.
- glandulifolia, *Naud. l. c.* iii. (1845) 192 = praec.
- Glazioviana, *Cogn. in Mart. Fl. Bras.* xiv. iii. 157.—Bras.
- glutinosa, *Cogn. l. c.* 145.—Bras.
- grandiflora, *Naud. in Ann. Sc. Nat. Sér.* III. ii. (1844) 148.—Bras.
- humilis, *Naud. l. c.* 158.—Bras.
- imbricata, *Benth. in Hook. Journ. Bot.* ii. (1840) 300 = *Glazioviana*.
- imbricata, *DC. Prod.* iii. 103.—Bras.
- insignis, *DC. l. c.*—Bras.
- itambana, *DC. l. c.* 104.—Bras.
- linifolia, *DC. l. c.* = *Microlicia linifolia*.
- lycopodioides, *Gardn. ex Hook. Ic. Pl.* t. 502 = tetragona.
- macrocarpa, *Naud. in Ann. Sc. Nat. Sér.* III. ii. (1844) 148.—Bras.
- microlicioides, *Naud. l. c.* xii. (1849) 221.—Bras.
- microphylla, *Naud. l. c.* ii. (1844) 150 = *Microlicia decipiens*.
- mucrifera, *DC. Prod.* iii. 103.—Bras.
- nervulosa, *Naud. in Ann. Sc. Nat. Sér.* III. ii. (1844) 149.—Bras.
- pectinata, *Cogn. in Mart. Fl. Bras.* xiv. iii. 155.—Bras.
- phyllocalycina, *Cogn. l. c.* 156.—Bras.
- Pohliana, *Berg. ex Triana, in Trans. Linn. Soc.* xxviii. (1871) 30.—Bras.
- pulchella, *Champ. in Linnaea,* ix. (1834) 370.—Bras.
- pulchella, *Triana, in Trans. Linn. Soc.* xxviii. (1871) 30, partim = australis.
- pulcherrima, *DC. Prod.* iii. 104.—Bras.
- punctata, *DC. l. c.*—Bras.
- reticulata, *Moric. Pl. Nouv. Am.* 170. t. 99 = nervulosa.
- Riedeliana, *Cogn. in Mart. Fl. Bras.* xiv. iii. 141.—Bras.
- rigida, *Cogn. l. c.* 144.—Bras.
- scaberula, *Naud. in Ann. Sc. Nat. Sér.* III. ii. (1844) 151.—Bras.
- scabrella, *Naud. l. c.* xii. (1849) 226 = scaberula.
- Selloana, *Cogn. in Mart. Fl. Bras.* xiv. iii. 152.—Bras.
- serrulata, *Cogn. l. c.* 158.—Bras.
- subulata, *Triana, in Trans. Linn. Soc.* xxviii. (1871) 30.—Bras.
- tetragona, *DC. Prod.* iii. 103.—Bras.
- viminalis, *DC. l. c.* = *Microlicia viminalis*.

- LAVRADIA, *Swediaur, Arzneymitt.* i. (1801) 111, in syn. = *LABRADIA*, *Swediaur* = *Mucuna*, *Adans. (Legamin.)*.

- LAVRADIA, *Vell. ex Vand. Fl. Lusit.* 15. t. 1. f. 6 (1788); et *Roem. Script. Lus. et Bras.* 88. t. 6. f. 6.
- VIOLARIEAE, *Benth. & Hook. f. i.* 120.
- LAURADIA, *Vand. l. c.*, in textu (1788).
- alpestris, *Mart. Nov. Gen. et Sp.* i. 32. t. 22.—Bras.
- capillaris, *A. St. Hil. in Mém. Mus. Par.* xi. (1824) 113.—Bras.
- elegantissima, *A. St. Hil. l. c.* 109.—Bras.
- ericoides, *A. St. Hil. l. c.* 108.—Bras.
- glandulosa, *A. St. Hil. l. c.* 112 = montana.
- montana, *Mart. Nov. Gen. et Sp.* 33. t. 23.—Bras.
- Vellozia, *A. St. Hil. in Mém. Mus. Par.* xi. (1824) 110 = Velloziana.
- Velloziana, *Vand. ex Steud. Nom. ed. I.* 466.—Bras.

- LAWIA, *Griff. ex Tul. in Ann. Sc. Nat. Sér.* III. xi. (1849) 112 = Ternioloa, *Tul. (Podost.)*.
- longipes, *Tul. l. c.* 113 = T. longipes.
- pulchella, *Tul. l. c.* = T. pulchella.
- zeylanica, *Tul. l. c.* 112 = T. zeylanica.

- LAWIA, *Wight, in Calc. Journ. Nat. Hist.* vii. (1847) 14 = *Adenosacme*, *Wall. (Rubiaceae)*.
- acuminata, *Wight, l. c.* 15; et *l. c.* 1070 = *A. Lawii*.

- LAWRENCELLA, *Lindl. Swan River App.* 23 (1839) = *Heliochrysum*, *Vaill. (Compos.)*.
- rosea, *Lindl. l. c.* = *H. Lawrenceana*.

- LAWRENCIA, *Hook. Ic. Pl.* t. 261 (1840) = *Plagi-anthus*, *Forst. (Malvac.)*.
- glomerata, *Hook. l. c.* t. 417 = *P. glomeratus*.
- spicata, *Hook. l. c.* t. 262 = *P. spicatus*.
- squamata, *Nees, in Lehm. Pl. Preiss.* i. 242 = *P. squamatus*.

- LAWSONIA, *Linn. Gen. ed. I.* 111 (1737). *LYTHRARIACEAE*, *Benth. & Hook. f. i.* 732.
- ALCANNA, *Gaertn. Fruct.* ii. 138. t. 110 (1791).
- PONTALETSE, *Adans. Fam.* ii. 159 (1763).
- Achronychia, *Linn. f. Suppl.* 219; *Labill. Sert. Austro-Caled.* 66. t. 65 = *Achronychia laevis*.
- alba, *Lam. Encyc.* iii. 106.—Oriens.
- coccinea, *Sm. in Rees, Cycl.* xx. n. 3 = alba.
- falcata, *Lour. Fl. Cochinch.* 229 = alba 1
- falcifolia, *Stokes, Bot. Mat. Med.* ii. 364 = alba 1
- inermis, *Linn. Sp.* 349 = alba.
- purpurea, *Lam. Encyc.* iii. 107 = alba.
- spinosa, *Linn. Sp. Pl.* 349 = alba.

- LAXANON, *Rafin. New Fl. Am.* ii. 16 (1836) = *Apogon* 1 *Eil. (Compos.)*.
- diversifolium, *Rafin. l. c.* ii. 46.—Am. bor.
- heterophyllum, *Rafin. l. c.* iv. 106.—Am. bor.
- parviflorum, *Rafin. l. c.* ii. 16.—Am. bor.

- LAXMANNIA, *R. Br. Prod.* 285 (1810). *LILIACEAE*, *Benth. & Hook. f. iii.* 796.
- acuta, *Endl. in Lehm. Pl. Preiss.* ii. 42 = squarrosa.
- brachyphylla, *F. Muell. Fragm.* i. 158.—Austral.
- gracilis, *R. Br. Prod.* 286.—Austral.
- grandiflora, *Lindl. Swan River App.* 56. t. 7.—Austral.
- grandiflora, *F. Muell. Fragm.* vii. 88 = squarrosa.
- ilicifolia, *Reichb. f. Beitr. Syst. Pfl.* 72 = gracilis.
- minor, *R. Br. Prod.* 286.—Austral.
- minor, *Hook. f. Fl. Tasm.* ii. 60 = sessiliflora.
- paleacea, *F. Muell. Fragm.* i. 159 = grandiflora.
- pauciflora, *Endl. in Lehm. Pl. Preiss.* ii. 42 = squarrosa.
- ramosa, *Lindl. Swan River App.* 56.—Austral.
- Roi, *Endl. in Lehm. Pl. Preiss.* ii. 42 = minor.
- sessiliflora, *Decne. in Nouv. Ann. Mus. Par.* iii. (1834) 363.—Austral.
- sessilis, *Endl. in Lehm. Pl. Preiss.* ii. 42 = squarrosa.
- sessilis, *Lindl. Swan River App.* 56.—Austral.
- squarrosa, *Endl. in Lehm. Pl. Preiss.* ii. 42 = grandiflora.
- squarrosa, *Lindl. Swan River App.* 56.—Austral.
- sylovestris, *Endl. in Lehm. Pl. Preiss.* ii. 42 = squarrosa.

- LAXMANNIA, *Fisch. Hort. Gorenk. ed. II.* 67 (1812) = *Coluria*, *R. Br. (Rosac.)*.
- geoides, *Fisch. ex Ledeb. Fl. Alt.* ii. 263 = *C. geoides*.
- potentilloides, *Fisch. Cat. Hort. Gorenk. ed. II.* 67 = *C. potentilloides*.

- LAXMANNIA, *Forst. Char. Gen.* 94. t. 47 (1776) = *Petrobium*, *R. Br. (Compos.)*.
- arbores, *Forst. l. c.* = *P. arborescens*.



- LAXMANNIA, S. G. Gmel. ex Trin. in Mém. Acad. Pétersb. vi. (1818) 492. t. 11 = *Crucianella*, Linn. (Rubiace.).  
*fasciculata*, Trin. in Mém. Acad. Pétersb. vi. (1818) 492 = *C. stylosa*.
- LAXMANNIA, Schreb. Gen. ii. 800 (1791) = *Acronychia*, Forst. (Rutac.).  
*Ankenda*, Raensch. Nom. ed. III. 99 = *A. laurifolia*.
- LAXOPETALUM, Pohl, ex Baker, in Mart. Fl. Bras. vi. ii. 163 (1873) = *Eremanthus*, Less. (Compos.).  
*albidum*, Pohl, l. c. = *E. goyazensis*.
- LAYA, Endl. Gen. 1309, in syn. (1841) = seq.
- LAYIA, Hook. & Arn. Bot. Beech. Voy. 148 in nota, 357 (1833). *COMPOSITAE*, Benth. & Hook. f. ii. 395.  
*CALLIACHYRIS*, Torr. & Gray, in Journ. Bot. Soc. Nat. Hist. v. (1844) 110.  
*CALLICHROA*, Fisch. & Mey. Ind. Sem. Hort. Petrop. ii. 31 (1835).  
*CALLIGLOSSA*, Hook. & Arn. Bot. Beech. Voy. 356 (1840).  
*ERIOFAPPUS*, Arn. in Lindl. Introd. Nat. Syst. ed. II. 443 (1836).  
*MADAROGLOSSA*, DC. Prod. v. 694 (1836).  
*OXYURA*, DC. l. c. 693 (1836).  
*TOLLATIA*, Endl. Gen. 428 (1838).  
*UROSTYLIS*, Meissn. Gen. 207 (1839).  
*Calliglossa*, A. Gray, in Mem. Am. Acad. N. S. iv. (1849) 103. — Calif.  
*carnea*, Torr. & Gray, Fl. N. Am. ii. 394. — Calif.  
*chrysanthemoides*, A. Gray, in Proc. Am. Acad. vii. (1868) 300. — Calif.  
*Douglasii*, Hook. & Arn. Bot. Beech. Voy. 358. — Am. bor. occ.  
*elegans*, Torr. & Gray, Fl. N. Am. ii. 394. — Calif.  
*Fremonti*, A. Gray, in Mem. Am. Ac. N. S. iv. (1849) 103. — Calif.  
*galliarotoides*, Hook. & Arn. Bot. Beech. Voy. 148. — Calif.  
*glandulosa*, Hook. & Arn. l. c. Suppl. 358. — Am. bor. occ.  
*gravolens*, Greene, in Bull. Calif. Acad. i. n. III. (1885) 92 = *heterotricha*.  
*heterotricha*, Hook. & Arn. Bot. Beech. Voy. Suppl. 358. — Calif.  
*hieracioides*, Hook. & Arn. l. c. — Calif.  
*Jonesii*, A. Gray, in Proc. Am. Acad. xix. (1883) 18. — Calif.  
*neo-mexicana*, A. Gray, Pl. Wright. ii. 98 = *glandulosa*.  
*pentachaeta*, A. Gray, in Pacif. Rail. Rep. iv. 108. t. 16. — Calif.  
*platyglossa*, A. Gray, in Mem. Am. Ac. N. S. iv. (1849) 103. — Calif.
- LAYIA, Hook. & Arn. Bot. Beech. Voy. 183. t. 38 (1833) = *Ormosia*, Jacks. (Legumin.).  
*emarginata*, Hook. & Arn. l. c. = *O. emarginata*.
- LAZAROLUS, Medic. Phil. Bot. i. 15 (1789) = *Pyrus*, Tourn. (Rosac.).  
*Aria*, Borchk. in Roem. Arch. i. III. 88 = *P. Aria*.  
*Chamaemespilus*, Borchk. l. c. = *P. Chamaemespilus*.  
*intermedia*, Borchk. l. c. = *P. intermedia*.  
*oxyacanthoides*, Borchk. l. c. = *Crataegus Azarolus*.  
*pinnatifida*, Borchk. l. c. = *P. Ancuparia*.  
*Pollveria*, Medic. Geschich. 81 = *P. Pollveria*.  
*Pollveriana*, Borchk. in Roem. Arch. i. III. 88 = *P. Pollveria*.  
*terminalis*, Borchk. l. c. = *P. terminalis*.
- LEA, Stokes, Bot. Mat. Med. i. 455 (1812) = *Leoa*, Royen (Ampelid.).
- LEACHIA, Cass. in Dict. Sc. Nat. xxv. 388 (1822) = *Coreopsis*, Linn. (Compos.).  
*crassifolia*, Cass. l. c. = *C. lanceolata*.  
*lanceolata*, Cass. l. c. = *C. lanceolata*.  
*trifoliata*, Cass. l. c. 389 = *C. lanceolata*.
- LEAIBA, Forsk. Fl. Aegypt. Arab. 172 (1775) = *Cocculus*, DC. (Menisperm.).  
*dubia*, J. F. Gmel. Syst. 567 = *C. Leaiba*.
- LEANDRA, Raddi, in Mem. Mod. xviii. Fis. (1820) 385. *MELASTOMACEAE*, Benth. & Hook. f. i. 760.  
*agrestis*, Raddi, l. c. xx. (1829) 157. — Bras.  
*amplexicaulis*, DC. Prod. iii. 153. — Bras.  
*angustifolia*, DC. l. c. 154 = *Ossaea angustifolia*.

- LEANDRA:—  
*asperifolia*, Cham. in Linnaea, x. (1835-36) 33 = *melastomoides*.  
*auricoma*, Spring, ex Mart. in Flora, xx. (1837) Beibl. II. 74 = *Oxymeris aurea*.  
*bullosa*, Raddi, in Mem. Mod. xx. (1829) 160. — Bras.  
*capillaris*, Raddi, l. c. 153. — Bras.  
*ciliata*, Cham. in Linnaea, x. (1835-36) 36. — Bras.  
*corcovadensis*, Raddi, in Mem. Mod. xx. (1829) 141. — Bras.  
*dubia*, DC. Prod. iii. 154 = *Oxymeris dubia*.  
*estrellensis*, Raddi, in Mem. Mod. xx. (1829) 148. — Bras.  
*fimbriata*, Raddi, l. c. 158. — Bras.  
*hirsutissima*, Raddi, l. c. 152. — Bras.  
*hirta*, Raddi, l. c. xviii. Fis. (1820) 387 = *Oxymeris hirta*.  
*hispidula*, Schrank & Mart. ex DC. Prod. iii. 153 = *amplexicaulis*.  
*involutata*, DC. l. c. 154. — Bras.  
*involutata*, Raddi, in Mem. Mod. xx. (1829) 145 = *melastomoides*.  
*melastomoides*, Raddi, l. c. xviii. Fis. (1820) 386. — Bras.  
*paulina*, DC. Prod. iii. 153. — Bras.  
*panicula*, Raddi, in Mem. Mod. xx. (1829) 156. — Bras.  
*racemifera*, DC. Prod. iii. 155 = *Miconia racemifera*.  
*Raddii*, Mart. ex DC. l. c. 154 = *sericea*!  
*rubella*, Raddi, in Mem. Mod. xx. (1829) 147. — Bras.  
*salicifolia*, Raddi, l. c. 142. — Bras.  
*scabra*, DC. Prod. iii. 154. — Bras.  
*sericea*, DC. l. c. — Bras.  
*staminea*, Raddi, in Mem. Mod. xx. (1829) 154. — Bras.  
*sylvestris*, DC. Prod. iii. 154 = *Oxymeris sylvestris*.  
*umbellata*, DC. l. c. 153. — Bras.  
*variabilis*, Raddi, in Mem. Mod. xx. (1829) 150. — Bras.  
*villosa*, DC. Prod. iii. 154 = *scabra*.
- LEANTRIA, Soland. ex Forst. f. in Comm. Gotting. ix. (1789) 45 = *Myrtus*, Tourn.  
*myrtoides*, Soland. ex Forst. f. l. c. nomen (Quid?) — Hab. l.
- LEAROSA, Reichb. Nom. 69 (1841) = *Doryphora*, Endl. (Monimiace.).
- LEAVENWORTHIA, Torr. in Ann. Lye. N. York, iii. (1837) 87. t. 5. *CRUCIFERAE*, Benth. & Hook. f. i. 70.  
*aurea*, Torr. l. c. 88 = *Michauxii*.  
*Michauxii*, Torr. l. c. 89. — Am. bor. occ.  
*stylosa*, A. Gray, ex Chapm. Fl. S. U. St. Suppl. 605. — Am. bor.  
*torulosa*, A. Gray, ex Chapm. l. c. — Am. bor.
- LEBECKIA, Thunb. Nov. Gen. 139 (1800); Prod. Pl. Cap. 122 (1800). *LEGUMINOSAE*, Benth. & Hook. f. i. 477.  
*ACANTHOBOTRYA*, Eckl. & Zeyh. Enum. 192 (1836).  
*CALOBOTA*, Eckl. & Zeyh. l. c. 191 (1836).  
*SARCOPHYLLUM*, E. Mey. Comm. Pl. Afr. Austr. 32 (1835).  
*STIZA*, E. Mey. l. c. 31 (1835).  
*ambigua*, E. Mey. l. c. 34. — Afr. austr.  
*ambigua*, E. Mey. l. c. quoad litt. C = *sepiaria*.  
*angustifolia*, E. Mey. in Linnaea, viii. (1833) 155 = *multiflora*.  
*aphylla*, Thunb. Nov. Gen. 140 = *Indigofera filifolia*!  
*armata*, E. Mey. Comm. Pl. Afr. Austr. 35 = *spinescens armata*, Thunb. Nov. Gen. 141 = *Wiborgia spinescens armata*, Willd. ex Walp. in Linnaea, xiii. (1839) 478 = *microphylla*.  
*Bouresna*, Benth. in Hook. Lond. Journ. Bot. iii. (1844) 362. — Afr. austr.  
*Burchellii*, Spreng. Syst. iv. Cur. Post. 273 = *Vigna Burchellii*.  
*Candolleana*, Walp. in Linnaea, xiii. (1839) 477 = *contaminata*.  
*canescens*, E. Mey. Comm. Pl. Afr. Austr. 34 = *multiflora*.  
*cinerea*, E. Mey. l. c. 35. — Afr. austr.  
*contaminata*, DC. Prod. ii. 136. — Afr. austr.  
*contaminata*, Eckl. & Zeyh. ex Presl, Bot. Bemerk. 126 = *ambigua*.  
*contaminata*, Thunb. Nov. Gen. 140 = *Aspalathus corymbosa*.  
*cytisoides*, Thunb. l. c. 143. — Afr. austr.  
*decipiens*, E. Mey. Comm. Pl. Afr. Austr. 35 = *sericea*.  
*decutiens*, E. Mey. l. c. 34 = *multiflora*.

- LEBECKIA:—  
*densa*, Thunb. Nov. Gen. 142. — Afr. austr.  
*disticha*, Steud. Nom. ed. II. ii. 19. — Afr. austr.  
*epiaria*, Thunb. Prod. Pl. Cap. 122, err. typ. = *sepiaria*.  
*fasciculata*, Benth. in Hook. Lond. Journ. Bot. iii. (1844) 361 = *humilis*.  
*flexuosa*, E. Mey. in Linnaea, viii. (1833) 34 = *sericea*.  
*gracilis*, Eckl. & Zeyh. Enum. 192 = *sepiaria*.  
*grandiflora*, Benth. in Hook. Lond. Journ. Bot. iii. (1844) 357. — Afr. austr.  
*humilis*, Thunb. Nov. Gen. 142. — Afr. austr.  
*leptophylla*, Benth. in Hook. Lond. Journ. Bot. iii. (1844) 359. — Afr. austr.  
*linearifolia*, E. Mey. Comm. Pl. Afr. Austr. 33. — Afr. austr.  
*linearis*, DC. Prod. ii. 137. — Afr. austr.  
*macrantha*, Harv. & Sond. Fl. Cap. ii. 83. — Afr. austr.  
*marginata*, E. Mey. Comm. Pl. Afr. Austr. 35. — Afr. austr.  
*Meyeriana*, Eckl. & Zeyh. Enum. 192. — Afr. austr.  
*microphylla*, E. Mey. Comm. Pl. Afr. Austr. 155. — Afr. austr.  
*mucronata*, Benth. in Hook. Lond. Journ. Bot. iii. (1844) 359. — Afr. austr.  
*multiflora*, E. Mey. Comm. Pl. Afr. Austr. 34. — Afr. austr.  
*nuda*, Sims, Bot. Mag. t. 2214 = *Indigofera filifolia*!  
*pauciflora*, Benth. ex Harv. & Sond. Fl. Cap. ii. 85 = *contaminata*.  
*pauciflora*, Eckl. & Zeyh. Enum. 192. — Afr. austr.  
*Plukenetiana*, E. Mey. Comm. Pl. Afr. Austr. 33. — Afr. austr.  
*psiloloba*, Walp. in Linnaea, xiii. (1839) 478. — Afr. austr.  
*pulchella*, Walp. l. c. 477 = *sericea*.  
*pungens*, Thunb. Nov. Gen. 141. — Afr. austr.  
*retamoides*, Baker, in Journ. Linn. Soc. xx. (1883) 123. — Madag.  
*sarcophylloides*, E. Mey. in Linnaea, vii. (1832) 155 = *Simsiana*.  
*Scorpius*, Thunb. Nov. Gen. 141 = *Wiborgia spinescens sepiaria*, Benth. in Hook. Lond. Journ. Bot. iii. (1844) 357 = *Simsiana*.  
*sepiaria*, Thunb. Nov. Gen. 140. — Afr. austr.  
*sericea*, Thunb. l. c. 143. — Afr. austr.  
*sessilifolia*, Benth. in Hook. Lond. Journ. Bot. iii. (1844) 362. — Afr. austr.  
*Simsiana*, Eckl. & Zeyh. Enum. 192. — Afr. austr.  
*simsioides*, Steud. Nom. ed. II. ii. 19 = *praeac.*  
*spinescens*, Harv. in Harv. & Sond. Fl. Cap. ii. 88. — Afr. austr.  
*subnuda*, DC. Prod. ii. 136. — Afr. austr.  
*subternata*, Link. Enum. Hort. Berol. ii. 225 = *Cyclopia latifolia*.
- LEBETANTHUS, Endl. Gen. Suppl. i. 1411 (1841).  
*EPACRIDAEAE*, Benth. & Hook. f. ii. 616.  
*ALLODAPE*, Endl. Gen. 749 (1839), nomen prius.  
*JACQUINOTIA*, Hombr. & Jacquinot, Bot. Astrol. et Zél. Dicot. Phan. t. 22 (1846); et ex Decne. Bot. Voy. Astrol. et Zél. 32 (1853).  
*americanus*, Endl. Ench. 384. — Reg. Magellan.
- LEBETHANTHUS, Reichb. Nom. 123 (1841) = *praeac.*
- LEBETINA, Cass. in Dict. Sc. Nat. xxv. 394 (1822) = *Adenophyllum*, Pers. (Compos.).  
*cancellata*, Cass. l. c. = *A. Porophyllum*.
- LEBIDIBIA, Griseb. Cat. Pl. Cub. 78 (1866) = *LIBIDIBIA*, Schlecht. = *Caesalpinia*, Linn. (Legumin.).
- LEBIDIERA, Baill. Etud. Gén. Euph. Atlas, 50. t. 27 (1858) = *Cleistanthus*, Hook. f. (Euphorb.).  
*Cunninghamii*, Muell. Arg. in Linnaea, xxxii. (1863) 80 = *C. Cunninghamii*.  
*ferruginea*, Baill. Etud. Gén. Euph. Atlas, 50 = *C. ferruginea*.  
*laurina*, Muell. Arg. in Linnaea, xxxii. (1863) 80 = *C. stipitatus*.  
*malabarica*, Muell. Arg. l. c. 81 = *C. malabaricus*.  
*pallida*, Muell. Arg. l. c. 80 = *C. pallida*.  
*patula*, Muell. Arg. l. c. 81 = *C. patulus*.  
*stipularis*, Muell. Arg. l. c. = *C. stipularis*.  
*Tulasneana*, Muell. Arg. l. c. = *Bridelia Tulasneana*.



- LEBIDIEROPSIS**, Muell. Arg. in *Linnaea*, xxxii. (1868)  
79 = *Cleistanthus*, Hook. f. (Euphorb.).  
*collina*, Muell. Arg. l. c. 80 = *C. collinus*.  
*orbicularis*, Muell. Arg. in DC. Prod. xv. 11. 509 =  
*C. collinus*.
- LEBRETONIA**, Schrank, Pl. Rar. Hort. Monac. t. 90  
(1819) = *Pavonia*, Cav. (Malvac.).  
*acuminata*, A. Rich. Tent. Fl. Abyss. i. 54 = *P.*  
*Kraussiana*.  
*cernua*, Span. in *Linnaea*, xv. (1841) 168 = *P. cernua*.  
*coccinea*, Schrank, Pl. Rar. Hort. Monac. t. 90 =  
*P. Schrankii*.  
*cordata*, Hochst. ex Mast. in Oliver, Fl. Trop. Afr. i.  
190 = *P. glechomifolia*.  
*crenata*, Hochst. ex Walp. Rep. v. 89; iv. Index, 506  
= *P. Kraussiana*.  
*flava*, Wall. Cat. n. 1888 = *P. glechomifolia*.  
*glechomifolia*, A. Rich. Tent. Fl. Abyss. i. 54 =  
*P. glechomifolia*.  
*latifolia*, Nees & Mart. in Nov. Act. Nat. Cur. xi.  
(1828) 95 = *P. latifolia*.  
*procumbens*, Wight & Arn. Prod. 47 = *P. glechomi-*  
*folia*.  
*semiserrata*, DC. Prod. i. 446 = *P. semiserrata*.
- LEBRETONNIA**, Brongn. Enum. Gen. 77 (1843) =  
praec.
- LECANANTHUS**, Jack, in Malay. Misc. ii. (1822)  
n. VII. 83. *RUBIACEAE*, Benth. & Hook. f. ii. 73.  
*erubescens*, Jack, l. c. —Malaya.
- LECANIODISCUS**, Planch. ex Benth. in Hook.  
Niger Fl. 250 (1849). *SAPINDACEAE*, Benth.  
& Hook. f. l. 402.  
*cupanioides*, Planch. l. c. 251. —Afr. trop.  
*fraxinifolia*, Baker, in Oliver, Fl. Trop. Afr. i. 429. —  
Afr. trop.
- LECANOCARPUS**, Nees, in Nees & Sinning, Amoen.  
Bot. Bonn. ii. (1824) 4. t. 2 = *Aeroglochin*, Schrad.  
(Chenop.).  
*aristata*, Zucc. in Mart. Hort. Monac. (1829) 56 =  
*A. chenopodioides*!  
*cauliflorus*, Nees, in Nees & Sinning, Amoen. Bot.  
Bonn. ii. (1824) 5 = *A. chenopodioides*.  
*nepalensis*, Nees, l. c. t. 2 = *A. chenopodioides*.
- LECANOCNIDE**, Blume, Mus. Bot. Lugd. Bat. ii. 193.  
t. 12 (1856) = *Maoutia*, Wedd. (Urtic.).  
*borbonica*, Blume, l. c. 194 = *Pouzolzia viminea*.  
*diversifolia*, Blume, l. c. t. 11 = *M. diversifolia*.  
*heterophylla*, Blume, l. c. 194 = *M. diversifolia*.  
*rubricaulis*, Blume, l. c. = *Pouzolzia rubricaulis*.  
*scaberrima*, Blume, l. c. t. 12. —Hab. ?
- LECANORCHIS**, Blume, Mus. Bot. Lugd. Bat. ii.  
188 (1856). *ORCHIDACEAE*, Benth. & Hook. f. iii.  
606.  
*japonica*, Blume, l. c. —Japon.  
*javanica*, Blume, l. c. —Java.
- LECANTHUS**, Wedd. in Ann. Sc. Nat. Sér. IV.  
i. (1854) 187. *URTICACEAE*, Benth. & Hook. f.  
iii. 385.  
*major*, Wedd. l. c. = *Wightii*.  
*peduncularis*, Wedd. in DC. Prod. xvi. l. 164 =  
*Wightii*.  
Solandri, *Scem. Fl. Vit.* 236. —Ins. Fiji.  
*Wallichii*, Wedd. in Ann. Sc. Nat. Sér. IV. i. (1854)  
187 = *Wightii*.  
*Wightii*, Wedd. l. c. —Ind. or.
- LECHEA**, Kalm, ex Linn. Diss. Chen. 13. '15' (1751);  
Amoen. Acad. iii. 10 (1756). *CISTINEAE*, Benth.  
& Hook. f. i. 114.  
GAURA, Lam. Illustr. t. 251. f. 3 (1793 f.).  
HORANTHES, Rafin. New Fl. Am. iii. 30 (1836).  
LECHIDIUM, Spach, in Hook. Comp. Bot. Mag. ii.  
(1836) 286.  
*brevifolia*, Rafin. New Fl. Am. i. 96 = *thymifolia*!  
*cinerea*, Rafin. l. c. 91 = *Torreyi*.  
*corymbosa*, Rafin. l. c. 94. —Am. bor.  
*cubensis*, Leggett, in Bull. Torrey Bot. Club, vi. (1875)  
252. —Cuba.  
*divaricata*, Shuttlew. ex Leggett, l. c. 251 = *major*!  
*Drummondii*, Spach, in Hook. Comp. Bot. Mag. ii.  
(1836) 284 = *major*!
- LECHEA** :—  
*Drummondii*, Torr. & Gray, Fl. N. Am. l. 154. t. 88.  
—Am. bor.  
*floridana*, Rafin. New Fl. Am. i. 95 (Quid ?). —Am.  
bor.  
*furfuracea*, Rafin. l. c. 92 (Quid ?). —Am. bor.  
*glomerata*, Rafin. l. c. 94 (Quid ?). —Am. bor.  
*heterophylla*, Rafin. l. c. 93 (Quid ?). —Am. bor.  
*juncifolia*, Walt. Fl. Carol. 83 = *tenuifolia*!  
*laxiflora*, Rafin. New Fl. Am. i. 92 = *minor*!  
*major*, Linn. Sp. Pl. 90 = *Helianthemum canadense*.  
*major*, Michx. Fl. Bor. Am. l. 76. —Am. bor.  
*mexicana*, Hort. Berol. ex Spach, in Hook. Comp.  
Bot. Mag. ii. (1836) 289 = *Helianthemum glomeratum*.  
*minor*, Hook. Journ. Bot. i. (1834) 192 = *Novae-Cesareae*!  
*minor*, Linn. Sp. Pl. 90; Amoen. Acad. iii. 10 =  
*major*.  
*minor*, Walt. Fl. Carol. 83. —Am. bor.  
*mucronata*, Rafin. in Am. Monthly Mag. (1817) 359,  
nomen; New Fl. Am. i. 93 = *major*.  
*Novae-Cesareae*, C. F. Austin, ex A. Gray, Man. Bot.  
N. U. St. 81. —Am. bor.  
*patula*, Leggett, in Bull. Torrey Bot. Club, vi. (1875)  
251, nomen. —Am. bor.  
*pauciflora*, Rafin. New Fl. Am. i. 96 = *thymifolia*!  
*pulchella*, Rafin. l. c. 91 = *minor*!  
*racemulosa*, Hook. Journ. Bot. i. (1834) 193 = *Torreyi*.  
*racemulosa*, Lam. Illustr. ii. 423. t. 281. f. 3. —Am. bor.  
*recurvata*, Rafin. New Fl. Am. i. 93 (Quid ?). —Am.  
bor.  
*revoluta*, Rafin. l. c. 94 (Quid ?). —Am. bor.  
*secundiflora*, Rafin. l. c. 95 = *thymifolia*!  
*sessiliflora*, Rafin. l. c. 97 = *patula*!  
Skinneri, Benth. Bot. Voy. Sulph. 66. —Am. bor. occ.  
*stellata*, Rafin. New Fl. Am. i. 96 = *thymifolia*, *Novae-*  
*Cesareae*.  
*surulosa*, Rafin. l. c. 94 = *minor*!  
*tenuifolia*, Michx. Fl. Bor. Am. i. 77. —Am. bor.  
*ternifolia*, Rafin. New Fl. Am. i. 91 = *racemulosa*!  
*thesioides*, Spach, in Hook. Comp. Bot. Mag. ii. (1836)  
285 = *racemulosa*.  
*thymifolia*, Michx. Fl. Bor. Am. i. 77. —Am. bor.  
*Torreyi*, Leggett, in S. Wats. Bibl. Ind. N. Am. Bot.  
i. 81. —Am. bor.  
*uniflora*, Rafin. New Fl. Am. i. 96 = *thymifolia*!  
*verna*, Rafin. l. c. 92 = *tenuifolia*.  
*verticillata*, Willd. Sp. Pl. i. 495 = *Bergia ammannioides*.  
*villosa*, Ell. Sketch, i. 184 = *major*.  
*virgata*, Rafin. New Fl. Am. i. 95 (Quid ?). —Am. bor.
- LECHEA**, Lour. Fl. Cochinch. 60 (1790) = *Commelina*,  
Linn.  
*chinensis*, Lour. l. c. = *C. Loureiri*.
- LECHENAULTIA**, R. Br. Prod. 581 (1810) = *Le-*  
*schenaultia*, R. Br. (Gooden.).
- LECHEOIDES**, Endl. Gen. 905 (1839) sphalm. =  
seq.
- LECHIDIUM**, Spach, in Hook. Comp. Bot. Mag. ii.  
(1836) 286 = *Lechea*, Kalm (Cistin.).  
*Drummondii*, Spach, l. c. = *Lechea Drummondii*.
- LECHLERA**, Griseb. in Lech. Berb. Am. Austr. 53  
(1857) = *Solenomelus*, Miers (Irid.).  
*Sisyrinchium*, Griseb. l. c. = *S. Lechleri*.
- LECHLERA**, Miq. ex Steud. Syn. Pl. Gram. 101 in  
nota sub *RELCHELA* (1855). \* *Xanthoxylearum*.  
Quid ?
- LECHLERA**, Steud. Syn. Pl. Gram. 101, in nota (1855)  
= *RELCHELA*, Steud. = *Calamagrostis*, Roth  
(Gramin.).
- LECHLERIA**, Phil. ex eod. in *Linnaea*, xxviii. (1856)  
654 = *Huanaca*, Cav. (Umbellif.).  
*palmata*, Phil. l. c. = *H. Cavanillesii*.
- LECISCIUM**, Gaertn. f. Fruct. iii. 221. t. 220 (1805).  
An Myrtaceae?  
*drupaceum*, Gaertn. f. l. c. (Quid ?). —Hab. ?
- LECOCARPUS**, Decne. Voy. Vénus, 19. t. 14 (1864).  
*COMPOSITAE*, Benth. & Hook. f. ii. 348.  
*foliosus*, Decne. l. c. 19. —Ins. Galap.  
*pinnatifidus*, Decne. l. c. t. 14 = *foliosus*.
- LECOCKIA**, Meissn. Gen. Comm. 108 (1848) = seq.
- LECOCKIA**, DC. Coll. Mém. v. 67 (1829); Prod. iv.  
240 (1830). *UMBELLIFERAE*, Benth. & Hook. f.  
i. 882.  
*cretica*, DC. II. cc. —Oriens.
- LECONTEA**, A. Rich. in Mém. Soc. Hist. Nat. Par. v.  
(1880) 195. t. 20, f. 1 bis. *RUBIACEAE*, Benth. &  
Hook. f. ii. 184.  
*argentea*, A. Rich. l. c. 195. —Madag.  
*Bojeriana*, A. Rich. l. c. —Madag.
- LECONTIA**, W. Cooper, ex Torr. Compend. Fl. 355  
(bis) (1826) = *Peltandra*, Rafin. (Aroid.).  
*virginica*, Torr. l. c. = *P. alba*.
- LECOSTEMON**, [Moç. & Sesse.] ex DC. Prod. ii.  
639 (1825). *ROSACEAE*, Benth. & Hook. f. i. 609.  
*amazonicum*, Spruce, ex Benth. in Hook. Kew Journ.  
v. (1853) 295. —Bras.  
*crassipes*, Spruce, ex Benth. l. c. —Bras.  
*Gardnerianum*, Benth. l. c. —Bras.  
*macrophyllum*, Spruce, ex Benth. l. c. 296. —Bras.  
*terniflorum*, [Moç. & Sesse.] ex DC. Prod. ii. 639. —  
Mexic.
- LECOSTOMUM**, Steud. Nom. ed. II. ii. 20 (1841) =  
praec.
- LECYTHIS**, Loeff. It. Hisp. 189 (1758). *MYR-*  
*TACEAE*, Benth. & Hook. f. i. 723.  
*CHYTROMA*, Miers, in Trans. Linn. Soc. xxx. (1874)  
229.  
*ESCHWEILERA*, Mart. in DC. Prod. iii. 293 (1825).  
*JUGASTRUM*, Miers, in Trans. Linn. Soc. xxx. (1874)  
275.  
*acuminata*, DC. Prod. iii. 292. —Bras.  
*acuminatissima*, Berg, in Mart. Fl. Bras. xiv. t. 494.  
—Bras.  
*albiflora*, DC. Prod. iii. 292. —Bras.  
*amara*, Aubl. Pl. Gui. ii. 716. t. 286, et t. 285. f. 1. —  
Guian.  
*Amazonii*, Mart. ex Berg, in Mart. Fl. Bras. xiv. t.  
484. —Bras.  
*ampla*, Miers, in Trans. Linn. Soc. xxx. (1874) 204.  
—N. Granat.  
*ampullaria*, Miers, l. c. 201. —N. Granat.  
*angustifolia*, Endl. ex Walp. Rep. ii. 193. —Bras.  
*basilone*, Berg, in Mart. Fl. Bras. xiv. t. 617. —  
Guian.  
*biserrata*, Miers, in Trans. Linn. Soc. xxx. (1874)  
213. —Bras.  
*Blanchetiana*, Berg, in Mart. Fl. Bras. xiv. t. 495. —  
Bras.  
*bracteata*, Willd. Sp. Pl. ii. 1174 = *Couroupita gua-*  
*nensis*.  
*bracteosa*, Poepp. ex Berg, in Mart. Fl. Bras. xiv. t.  
495. —Bras.  
*brasilensis*, Spreng, Syst. ii. 608. —Bras.  
*chartacea*, Berg, in *Linnaea*, xxvii. (1854) 450. —  
Guian.  
*cognata*, Miers, in Trans. Linn. Soc. xxx. (1874) 215.  
—Guian.  
*compressa*, Vell. Fl. Flum. 222; v. t. 87 = *angustifolia*.  
*cordata*, Berg, in *Linnaea*, xxvii. (1854) 457. —Bras.  
*coriacea*, DC. Prod. iii. 291. —Bras.  
*corrugata*, Poit. in Mém. Mus. Par. xiii. (1825) 146.  
f. 3. —Guian.  
*Couratari*, Spreng, Syst. iv. Cur. Post. 208 = *Couratari*  
*guyanensis*.  
*Coxiana*, Miers, in Trans. Linn. Soc. xxx. (1874) 217.  
—Bras.  
*crassinoda*, Miers, l. c. 216. —Guian.  
*cupularis*, Miers, l. c. 224. —Bras.  
*densa*, Miers, l. c. 211. —Bras.  
*dubia*, H. B. & K. Nov. Gen. et Sp. vii. 259. —  
N. Granat.  
*elegans*, Berg, in Mart. Fl. Bras. xiv. t. 499. —Bras.  
*elliptica*, H. B. & K. Nov. Gen. et Sp. vii. 259. —  
N. Granat.  
*fagifolia*, Miq. ex Berg, in *Linnaea*, xxvii. (1854) 451.  
—Guian.  
*glabra*, Berg, l. c. 452 = *Lecytopsis glabra*.  
*gracillipes*, Sagot, in Ann. Sc. Nat. Sér. VI. xx. (1885)  
203. —Guian.  
*grandiflora*, Aubl. Pl. Gui. ii. 712, tt. 283, 284, 285. —  
Guian.



**LECYTHIS**—

*grandifolia*, Berg, in Mart. Fl. Bras. xiv. 1. 494.—Bras.  
*Idatimon*, Aubl. Pl. Gu. ii. 721. t. 289.—Guian.  
*Idatimon*, DC. ex Berg, in Mart. Fl. Bras. xiv. 1. 498 =  
*ovata*.  
*idatimonoides*, Berg, l. c. 496.—Guian.  
*integrifolia*, Ruiz & Pav. Fl. Per. 529; ex Miers, in  
 Trans. Linn. Soc. xxx. (1874) 225.—Ecuador.  
*laevicula*, Miers, l. c. 224.—Guian.  
*laevifolia*, Griseb. Fl. Brit. W. Ind. 711, nomen; Miers,  
 l. c. 256.—Ins. Trinin.  
*lanceolata*, Poir. Encyc. vi. 27.—Bras.  
*Langsdorffii*, Berg, in Mart. Fl. Bras. xiv. 1. 615.—  
 Bras.  
*limbata*, Miers, in Trans. Linn. Soc. xxx. (1874) 214.  
 —Bras.  
*longifolia*, H. B. & K. Nov. Gen. et Sp. vii. 259.—  
 Venezuela.  
*longipes*, Poit. in Mém. Mus. Par. xiii. (1825) 144.  
 t. 2.—Guian.  
*Luschathii*, Berg, in Mart. Fl. Bras. xiv. 1. 499.—  
 Bras.  
*lutea*, Aubl. Pl. Gu. ii. 721.—Guian.  
*macrophylla*, Berg, in Mart. Fl. Bras. xiv. 1. 616.—  
 Guian.  
*marawynensis*, Berg, l. c. 489.—Guian.  
*Marcgraaviana*, Miers, in Trans. Linn. Soc. xxx.  
 (1874) 210.—Bras.  
*Martiana*, Berg, in Mart. Fl. Bras. xiv. 1. 487.—Bras.  
*Martini*, Berg, l. c. 616.—Guian.  
*Melinonis*, Sagot, in Ann. Sc. Nat. Sér. VI. xx. (1885)  
 202.—Guian.  
*nicaraguensis*, Steud. Nom. ed. II. ii. 20, sphalm. =  
*nicaraguensis*.  
*micrantha*, Berg, in Linnaea, xxvii. (1854) 454.—Guian.  
*minor*, Jacq. Stirp. Select. Am. 168. t. 109.—N.  
 Granat.  
*minor*, Vell. Fl. Flum. 222; v. t. 85 = lanceolata.  
*monosperma*, Mart. ex Berg, in Mart. Fl. Bras. xiv.  
 1. 485.—Bras.  
*multiflora*, Sm. in Rees, Cycl. xx. n. 8.—Guian.  
*nana*, Berg, in Mart. Fl. Bras. xiv. 1. 617.—Bras.  
*nicaraguensis*, [Moq. & Sene.] ex DC. Prod. iii.  
 294 = Couroupita nicaraguensis.  
*obversa*, Berg, in Mart. Fl. Bras. xiv. 1. 503.—Bras.  
*odora*, Poepp. ex Berg, l. c. 492.—Bras.  
*odoratissima*, Salzm. ex Miers, in Trans. Linn. Soc.  
 xxx. (1874) 256.—Bras.  
*Ollaria*, Linn. Syst. ed. X. 1071.—Am. trop.  
*Ollaria*, Saldanha, Configuraç. 70 = biserrata.  
*Ollaria*, Spruce, in Hook. Kew Journ. ii. (1850) 74 =  
*ovata*.  
*Ollaria*, Vell. Fl. Flum. 222; v. t. 88 = Velloziana.  
*ovalifolia*, DC. Prod. iii. 292.—Bras.  
*ovata*, Cambess. in St. Hil. Fl. Bras. Mer. ii. 378.—  
 Bras.  
*pachysepala*, Spruce, ex Berg, in Mart. Fl. Bras. xiv.  
 1. 494.—Bras.  
*paniculata*, Berg, l. c. 501.—Bras.  
*parviflora*, Aubl. Pl. Gu. ii. 717.—Guiana.  
*parviflora*, Sagot, ex Miers, in Trans. Linn. Soc. xxx.  
 (1874) 262.—Guian.  
*parvifolia*, Berg, in Mart. Fl. Bras. xiv. 1. 496.—Bras.  
*pedicellaris*, DC. Prod. iii. 292.—Bras.  
*pedicellata*, Rich. in Act. Soc. Hist. Nat. Par. i.  
 (1792) 111.—Guian.  
*persistens*, Sagot, in Ann. Sc. Nat. Sér. VI. xx. (1885)  
 201.—Guian.  
*pillaris*, Miers, in Trans. Linn. Soc. xxx. (1874) 223.—  
 Bras.  
*pilosa*, Poepp. ex Berg, in Mart. Fl. Bras. xiv. 1. 500.  
 —Bras.  
*Pisonis*, Cambess. in St. Hil. Fl. Bras. Mer. ii. 377.—  
 Bras.  
*platycarpa*, Poit. in Mém. Mus. Par. xiii. (1825) 146  
 (platicarpa).—Bras.  
*platyzona*, Berg, in Mart. Fl. Bras. xiv. 1. 485.—  
 Bras.  
*Pohlii*, Berg, l. c. 484.—Bras.  
*Polteani*, Berg, l. c. 615.—Guian.  
*pyramidata*, Vell. Fl. Flum. 222; v. t. 86 = Lecythopsis  
*rufescens*.  
*racemiflora*, Sagot, in Ann. Sc. Nat. Sér. VI. xx.  
 (1885) 200.—Guian.  
*retusa*, Spruce, ex Berg, in Mart. Fl. Bras. xiv. 1. 487.  
 —Bras.  
*Riedeliana*, Berg, l. c. 618.—Bras.

**LECYTHIS**—

*rorida*, Berg, in Mart. Fl. Bras. xiv. 1. 488.—Bras.  
*rosea*, Spruce, ex Berg, l. c.—Bras.  
*rubicunda*, Miers, in Trans. Linn. Soc. xxx. (1874)  
 226.—Guian.  
*rufescens*, Berg, in Linnaea, xxvii. (1854) 451 = Lecy-  
 thopsis rufescens.  
*salebrosa*, Berg, in Mart. Fl. Bras. xiv. 1. 488.—Guian.  
*Schomburgkii*, Berg, in Linnaea, xxvii. (1854) 456.—  
 Bras.  
*setifera*, Miers, in Trans. Linn. Soc. xxx. (1874) 227.  
 —Bras.  
*Siberiana*, Berg, in Mart. Fl. Bras. xiv. 1. 501.—Bras.  
*sphaeroides*, Miers, in Trans. Linn. Soc. xxx. (1874)  
 212.—Bras.  
*Spruceana*, Berg, in Mart. Fl. Bras. xiv. 1. 487.—Bras.  
*subbiflora*, Ruiz & Pav. Fl. Per. iv. t. 461.—Peruv.  
*subglandulosa*, Steud. ex Berg, in Linnaea, xxvii.  
 (1854) 459.—Guian.  
*tenax*, Moritz, ex Berg, l. c. 456.—Venezuela.  
*tenuifolia*, Berg, in Mart. Fl. Bras. xiv. 1. 502.—Bras.  
*tuberculata*, Miers, in Trans. Linn. Soc. xxx. (1874)  
 218.—Bras.  
*tumefacta*, Miers, l. c. 216.—Guian.  
*turbinata*, Berg, in Mart. Fl. Bras. xiv. 1. 493.—Bras.  
*urnigera*, Mart. l. c. 483.—Bras.  
*usitata*, Miers, in Trans. Linn. Soc. xxx. (1874) 208.  
 —Bras.  
*validissima*, Miers, l. c. 205.—Guian.  
*variolata*, Miers, l. c. 220.—Bras.  
*vasiformis*, Miers, l. c. 204.—Bras.  
*Velloziana*, Miers, l. c. 208.—Bras.  
*venusta*, Miers, l. c. 214.—Guian.  
*verrucosa*, Hoffm. ex Berg, in Mart. Fl. Bras. xiv. 1.  
 498 = ovata.  
*verruculosa*, Berg, l. c. 502.—Bras.  
*Wulschlaegelianae*, Berg, l. c. 493.—Guian.  
*Zabucayo*, Aubl. Pl. Gu. ii. 719. t. 288, 284.—Guian.  
*Zabucayo*, Hook. Kew Journ. ii. (1850) 74 = usitata.

**LECYTHOPSIS**, Schrank, in Denkschr. Akad.  
 Muench. vii. (1821) 241. MYRTACEAE, Benth. &  
 Hook. f. i. 723.  
 COURATARI, Cambess. in St. Hil. Fl. Pav. Met. ii.  
 379 (1829).  
*glabra*, Berg, in Mart. Fl. Bras. xiv. 1. 505.—Bras.  
*rufescens*, Berg, l. c. 504.—Bras.

**LEDEBOURIA**, Reichb. Consp. 143 (1828) = LEDE-  
 BURIA, Link = Pimpinella, Linn. (Umbellif.).

**LEDEBOURIA**, Roth, Nov. Pl. Sp. 194 (1821) = Scilla,  
 Linn. (Liliac).  
*Ayacinthina*, Roth, l. c. 195 = S. indica.  
*hyacinthoides*, Steud. Nom. ed. II. ii. 20 = praec.  
*maculata*, Dalz. in Hook. Kew Journ. ii. (1850) 143 =  
 S. indica.

**LEDEBURIA**, Link, Enum. Hort. Berol. i. 286 (1821) =  
 Pimpinella, Linn. (Umbellif.).  
*pimpinelloides*, Link, l. c. = P. peregrina.

**LEDELIA**, Rafin. Sylva Tellur. 154 (1838) = Poma-  
 dorrin, Labill. (Rhamnac).  
*betulina*, Rafin. l. c. = P. betulina.

**LEDENBERGIA**, Klotzsch, ex Moq. in DC. Prod.  
 xiii. ii. 14 (1849). PHYTOLACCACEAE, Benth. &  
 Hook. f. iii. 81.  
*rosea-senea*, Lem. Illustr. Hort. xvi. (1869) t. 591.—  
 Bras.  
*seguierioides*, Klotzsch, ex Moq. in DC. Prod. xiii. ii.  
 14.—Am. austr.

**LEDGERIA**, F. Muell. Fragm. i. 238 (1859) = Galeola,  
 Lour. (Orchid).  
*aphylla*, F. Muell. l. c. 239 = G. cassythoides.  
*foliata*, F. Muell. l. c. ii. 187 = G. foliata.

**LEDOCARPON**, Desf. in Mém. Mus. Par. iv. (1818) 250  
 = Balbisia, Cav. (Geraniac).  
*argenteum*, Presl, Symb. Bot. v. 67 = B. verticillata.  
*chilense*, Steud. Nom. ed. II. ii. 20 = seq.  
*chiloense*, Desf. in Mém. Mus. Par. iv. (1818) 551. t.  
 13 = B. verticillata.  
*cistiflorum*, Meyen, Reise, i. 470 = B. peduncularis.  
*Meyenianum*, Steud. Nom. ed. II. ii. 20 = B. Meyeniana.  
*peduncularis*, Lindl. Bot. Reg. t. 1392 = B. verticillata.  
*Reynoldsii*, Hook. Ic. Pl. t. 14 = Wendtia Reynoldsii.

**LEDOCARPUM**, DC. Prod. i. 702 (1824) = praec.

**LEDONIA**, Spach, in Ann. Sc. Nat. Sér. II. vi. (1836) 369  
 = Cistus, Tourn.  
*aprica*, Jord. & Fourr. Brev. Pl. Nov. fasc. ii. 18 = C.  
 salvifolius.  
*arrigens*, Jord. & Fourr. l. c. 17 = C. salvifolius.  
*elegans*, Jord. & Fourr. l. c. 18 = C. salvifolius.  
*fruticans*, Jord. & Fourr. l. c. = C. salvifolius.  
*heterophylla*, Spach, in Ann. Sc. Nat. Sér. II. vi. (1836)  
 369 = C. longifolius, Lam.  
*hirsuta*, Spach, l. c. = C. hirsutus.  
*humilis*, Jord. & Fourr. Brev. Pl. Nov. fasc. ii. 17 = C.  
 salvifolius.  
*microphylla*, Jord. & Fourr. l. c. = C. salvifolius.  
*peduncularis*, Spach, in Ann. Sc. Nat. Sér. II. vi.  
 (1836) 369 = C. salvifolius.  
*platyphylla*, Jord. & Fourr. Brev. Pl. Nov. fasc. ii. 18  
 = C. salvifolius.  
*populifolia*, Spach, in Ann. Sc. Nat. Sér. II. vi. (1836)  
 369 = C. populifolius.  
*rhodanensis*, Jord. & Fourr. Brev. Pl. Nov. fasc. ii. 16  
 = C. salvifolius.  
*salviaefolia*, Fourr. in Ann. Soc. Linn. Lyon, N. S. xvi.  
 (1868) 339 = C. salvifolius.  
*velutina*, Jord. & Fourr. Brev. Pl. Nov. fasc. ii. 18 =  
 C. salvifolius.

**LEDOTHAMNUS**, Meissn. in Mart. Fl. Bras. vii.  
 172 (1863). ERICACEAE, Benth. & Hook. f. ii. 597.  
*guyanensis*, Meissn. l. c. — Am. trop.

**LEDUM**, Reichb. in Moessl. Handb. ed. II. i. p. 1 (1827),  
 sphalm. = Sedium, Tourn. (Crassul.).

**LEDUM**, Rupp. ex Linn. Syst. ed. I (1735). ERICA-  
 CEAE, Benth. & Hook. f. ii. 599.  
 DULIA, Adans. Fam. ii. 165 (1763).  
*buxifolium*, Berg. in Act. Acad. Petrop. i. 1. (1777)  
 213 = Leiophyllum buxifolium.  
*californicum*, Kellogg, in Proc. Calif. Acad. ii. (1863)  
 14.—Calif.  
*canadense*, Lodd. Bot. Cab. t. 1049 = latifolium.  
*decumbens*, Lodd. ex Steud. Nom. ed. II. ii. 20 =  
 palustre.  
*dilatatum*, Rupr. in Beitr. Pf. Russ. Reich. iv. 57 =  
 palustre.  
*glandulosum*, Nutt. in Trans. Am. Phil. Soc. viii.  
 (1848) 270.—Am. bor. occ.  
*graveolens*, Gilib. Fl. Lituan. ii. 199 = palustre.  
*groenlandicum*, Retz. Fl. Scand. Prod. f. 77 = latifolium.  
*latifolium*, Jacq. Coll. ii. 308.—Am. bor.  
*palustre*, Linn. Sp. Pl. 391.—Reg. bor. et arct.  
*palustre*, Michx. Fl. Bor. Am. i. 259 = latifolium.  
*serpyllifolium*, L'Hérit. ex DC. Prod. vii. 730 =  
 Leiophyllum buxifolium.  
*thymifolium*, Lam. Encyc. iii. 459 = Leiophyllum buxi-  
 folium.  
*tomentosum*, Stokes, Bot. Mat. Med. ii. 502 = palustre.

**LEEAE**, Royen, ex Linn. Mant. i. 17, 124 (1767). AM-  
 PELIDEAE, Benth. & Hook. f. i. 388.  
 AQUILICIA, Linn. Mant. ii. 146, 211 (1771).  
 OTILLIS, Gaertn. Fruct. i. 275. t. 57 (1788).  
 LEEANIA, Rafin. Princ. Somiol. 30 (1814).  
 SANSOVINIA, Scop. Introd. 228 (1777).  
*aculeata*, Blume, Bijdr. 197; Blanco, Fl. Filip. ed. II.  
 127.—Malaya; Ins. Philipp.  
*acuminata*, Herb. Kew. ex C. B. Clarke, in Journ.  
 Bot. xix. (1881) 141 = umbraenulifera.  
*acuminata*, Wall. Cat. n. 6830.—Reg. Himal.; Malaya.  
*aequata*, Linn. Mant. i. 124.—Bengal; Burma;  
 Malaya.  
*aequata*, Roxb. ex Wight & Arn. Prod. 132; Wall.  
 Cat. n. 6824 D = sambucina.  
*alata*, Edgew. in Trans. Linn. Soc. xx. (1846) 36.—  
 Reg. Himal.  
*amabilis*, Hort. Veitch. ex Mast. in Gard. Chron.  
 (1882) t. 492.—Borneo.  
*ancolana*, Miq. Fl. Ind. Bat. i. ii. 611.—Sumatra.  
*angulata*, Korth. ex Miq. Ann. Mus. Bot. Lugd.  
 Bat. i. 97.—Java.  
*angustifolia*, M. Lawa. in Hook. f. Fl. Brit. Ind. i. 665  
 = parallela.  
*arborea*, Boj. Hort. Maurit. 61 = guineensis!  
*arborea*, Sieber, ex Miq. Ann. Mus. Bot. Lugd. Bat.  
 i. 99 = sambucina.  
*aspera*, Edgew. in Trans. Linn. Soc. xx. (1846) 36.—  
 Ind. or.



## LEEA:—

- aspera*, Kurz, in Journ. As. Soc. xlv. (1873) ii. 178 = herbacea.  
*aspera*, Wall. ex Roxb. Fl. Ind. ed. Carey, ii. 468 = robusta.  
*aurantiaca*, Zoll. & Mor. in Nat. en Geneesk. Arch. Nebrl. Ind. ii. (1845) 577.—Java.  
*biserrata*, Miq. Fl. Ind. Bat. Suppl. 518.—Ins. Banca.  
*bracteata*, C. B. Clarke, in Journ. Bot. xix. (1881) 164.—Reg. Himal.  
*Brunoniana*, C. B. Clarke, l. c. 166.—Austral.  
*callosa*, Zipp. ex Miq. Ann. Mus. Bot. Lugd. Bat. i. 96 = sundaica.  
*celebica*, C. B. Clarke, in Journ. Bot. xix. (1881) 166.—Ins. Celebes.  
*cinerea*, M. Laws, in Hook. f. Fl. Brit. Ind. i. 665 = latifolia.  
*coccinea*, Boj. Hort. Maurit. 61 = sambucina.  
*coccinea*, Planch. in Hort. Donat. 6; et in Hook. Bot. Mag. t. 5299.—Burma.  
*compactiflora*, Kurz, in Journ. As. Soc. Beng. xlii. (1873) ii. 65.—Burma.  
*cordata*, Wall. Cat. n. 6819 (Vitis sp.).—Ind. or.  
*coriacea*, M. Laws, in Hook. f. Fl. Brit. Ind. i. 665 = latifolia.  
*crispa*, M. Laws, l. c. partim = herbacea.  
*crispa*, Linn. Mant. i. 124.—Ind. or.; Burma.  
*Cumingii*, C. B. Clarke, in Journ. Bot. xix. (1881) 166.—Ins. Philipp.  
*diffusa*, M. Laws, in Hook. f. Fl. Brit. Ind. i. 667 = robusta.  
*divaricata*, Teijsm. & Binn. Cat. Hort. Bog. 388, nomen.—Hab. ?  
*fuliginosa*, Miq. Fl. Ind. Bat. Suppl. 518 = sundaica.  
*gigantea*, Griff. Notul. iv. 697.—Burma; Malaya.  
*gigantea*, Kurz, in Journ. As. Soc. Beng. xlii. (1873) ii. 65 = tuberculosemen.  
*grandifolia*, Kurz, in Journ. Bot. xlii. (1875) 325.—Ins. Nicobar.  
*guineense*, G. Don, Gen. Syst. i. 712.—Afr. trop.  
*herbacea*, Buch-Ham. in Wall. Cat. n. 6829, 6824, partim.—Reg. Himal.  
*heterophylla*, Zipp. ex Miq. Ann. Mus. Bot. Lugd. Bat. i. 99 = sambucina.  
*hiruta*, Blume, Bijdr. 197 = aequata.  
*hirta*, Banks, ex Roxb. Hort. Beng. 18; Fl. Ind. i. 655.—Reg. Himal.; Burma; Malaya.  
*hirta*, Hornem. Hort. Hafn. i. 231 = aequata.  
*horrida*, Teijsm. & Binn. Cat. Hort. Bog. 169 = angulata.  
*humilis*, Hassk. Cat. Hort. Bog. Alt. 168.—Java.  
*integrifolia*, Roxb. Hort. Beng. 85; Fl. Ind. i. 659.—Ind. or.  
*javanica*, Blume, Bijdr. 197.—Malaya.  
*Kurzii*, C. B. Clarke, in Journ. Bot. xix. (1881) 165.—Ins. Andam.  
*laeta*, Wall. Cat. n. 6831.—Burma; Java.  
*laevis*, Heyne, ex Wall. Cat. n. 1258 = Heynea trijuga.  
*latifolia*, Wall. l. c. n. 6821.—Ind. or.  
*linearifolia*, C. B. Clarke, in Journ. Bot. xix. (1881) 165.—Cambodia.  
*lucida*, Linden, ex Hook. Bot. Mag. sub t. 5299 = coccinea.  
*macrophylla*, DC. Prod. i. 635 = latifolia.  
*macrophylla*, M. Laws, in Hook. f. Fl. Brit. Ind. i. 664, partim = latifolia.  
*macrophylla*, Roxb. ex Hornem. Hort. Hafn. i. 251; Wight, Ic. t. 1154.—Ind. or.; Burma.  
*maculata*, Desf. Cat. Hort. Par. ed. III. 406.—Hab. ?  
*manillensis*, Walp. in Nov. Act. Nat. Cur. xix. Suppl. i. (1843) 314.—Ins. Philipp.  
*Mastersii*, C. B. Clarke, in Journ. Bot. xix. (1881) 142.—Reg. Himal.  
*moluccana*, Zipp. ex Miq. Ann. Mus. Bot. Lugd. Bat. i. 99 = aculeata.  
*odontophylla*, Wall. Cat. n. 6820 = Vitis lanata ?  
*Ottilia*, DC. Prod. i. 636 = sambucina.  
*palembanica*, Miq. Fl. Ind. Bat. Suppl. 519 = sundaica.  
*parallela*, Wall. Cat. n. 6828.—Bengal; Burma.  
*pinnata*, Andr. Bot. Rep. v. t. 355 = crispa.  
*polyphylla*, Miq. Fl. Ind. Bat. i. ii. 610.—Sumatra.  
*pubescens*, Zipp. ex Miq. in Ann. Mus. Bot. Lugd. Bat. i. 97.—Ins. Timor.  
*pumila*, Kurz, in Journ. As. Soc. Beng. xli. (1872) ii. 302.—Burma.  
*robusta*, Blume, Bijdr. 198 = sundaica.  
*robusta*, M. Laws, in Hook. f. Fl. Brit. Ind. i. 667 = bracteata.  
*robusta*, Roxb. Hort. Beng. 8; Fl. Ind. i. 655.—Ind. or.; Burma.

## LEEA:—

- robusta*, Wight, ex C. B. Clarke, in Journ. Bot. xix. (1881) 105 = Wightii.  
*rubra*, Blume, Bijdr. 197.—Burma; Malaya.  
*rubra*, Kurz, in Journ. As. Soc. Beng. xlii. (1873) ii. 66 = praec. ?  
*rubra*, Royle, Illustr. Bot. Himal. 145 = alata.  
*sambucifolia*, Salisb. Prod. 144 = sambucina.  
*sambucina*, Benth. Fl. Austral. i. 451 = Brunoniana.  
*sambucina*, Blanco, Fl. Filip. ed. II. 126 = rubra ?  
*sambucina*, M. Laws, in Hook. f. Fl. Brit. Ind. i. 166 = aequata.  
*sambucina*, Schum. & Thonn. Beskr. Guin. Pl. 134 = guineense.  
*sambucina*, Willd. Sp. Pl. i. 1177.—Geront. trop.  
*sanguinea*, Kurz, in Journ. As. Soc. Beng. xlii. (1873) ii. 66 = rubra.  
*sanguinea*, M'Lell. ex C. B. Clarke, in Journ. Bot. xix. (1881) 102 = pumila.  
*sanguinea*, Wall. Cat. n. 6824 M = laeta.  
*sanguinea*, Wall. ex Boj. Hort. Maurit. 61.—Ind. or.  
*scabra*, Roxb. ex Roem. & Schult. Syst. iv. 814, in obs. = hirta.  
*serrulata*, Miq. Ann. Mus. Bot. Lugd. Bat. i. 99 = acuminata.  
*setuligera*, C. B. Clarke, in Journ. Bot. xix. (1881) 105.—Ind. or.  
*simplex*, Zipp. ex Miq. Ann. Mus. Bot. Lugd. Bat. i. 99 = sambucina.  
*simplicifolia*, Griff. Notul. iv. 697 = macrophylla.  
*simplicifolia*, Zipp. ex Miq. Ann. Mus. Bot. Lugd. Bat. i. 101 = Zippeliana.  
*simplicifolia*, Zoll. & Mor. in Nat. en Geneesk. Arch. Nebrl. Ind. ii. (1845) 578.—Sumatra.  
*speciosa*, Sieber, ex Miq. Ann. Mus. Bot. Lugd. Bat. i. 99 = sambucina.  
*spinosa*, Spreng. Syst. i. 670 = Aralia spinosa.  
*Staphylea*, Roxb. Hort. Beng. 18; Fl. Ind. i. 658 = sambucina.  
*Staphylea*, Wall. Cat. n. 6824 = acuminata, alata.  
*Staphylea*, Wight, Illustr. t. 58 = Wightii.  
*striata*, Zipp. ex Miq. Ann. Mus. Bot. Lugd. Bat. i. 96 = sundaica.  
*sumatrana*, Miq. Fl. Ind. Bat. i. ii. 610.—Sumatra.  
*sundaica*, Miq. l. c.—Java.  
*tinctoria*, Lindl. ex Baker, in Oliver, Fl. Trop. Afr. i. 416.—Afr. trop.  
*trifoliata*, M. Laws, in Hook. f. Fl. Brit. Ind. i. 666.—Reg. Himal.  
*tuberculosemen*, C. B. Clarke, in Journ. Bot. xix. (1881) 141.—Burma.  
*umbraculifera*, C. B. Clarke, l. c.—Reg. Himal.  
*viridiflora*, Planch. Hort. Donat. 6 = sambucina.  
*Wrightii*, C. B. Clarke, in Journ. Bot. xix. (1881) 105.—Malabar.  
*Zippeliana*, Miq. Ann. Mus. Bot. Lugd. Bat. i. 101.—N. Guin.

## LEEANIA, Rafin. Princ. Somiol. 30 (1814) = praec.

## LEERIA, Steud. Nom. ed. I. 469 (1821) = LERIA, DC. = Chaptalia, Vent. (Compos.).

- LEERSIA**, Soland. ex Sw. Prod. Veg. Ind. Occ. 21 (1788). GRAMINEAE, Benth. & Hook. f. iii. 1117.  
*ASPHELLA*, Schreb. Gen. 45 (1789).  
*BLEPHAROCHELOA*, Endl. Gen. 1352 (1841).  
*ENHARTIA*, [Web. in] Wigg. Prim. Fl. Holsat. 63 (1760).  
*ENDODIA*, Rafin. Neogenyt. 4 (1825).  
*HOMALOCENCHRUS*, Mieg. ex Hall. Stirp. Helv. ii. 201 (1768), nomen prius.  
*LAERTIA*, Gromow, ex Trautv. in Act. Hort. Petrop. ix. (1884) 354.  
*PSEUDORYZA*, Griff. Ic. Pl. Asiat. t. 144 (1847).  
*abyssinica*, Hochst. ex A. Rich. Tent. Fl. Abyss. ii. 356 = hexandra.  
*aegyptiaca*, Figar. & De Not. in Mem. Acc. Torin. Ser. II. xiv. (1853) 317 = hexandra.  
*aristata*, Roxb. Hort. Beng. 26; Fl. Ind. ii. 207 = Hygroryza aristata.  
*aspera*, Nees, ex Trin. in Mém. Acad. Pétersb. Sér. VI. v. (1839) 168 = monandra.  
*asprissima*, Willd. ex Trin. l. c. 171 = oryzoides.  
*australis*, R. Br. Prod. 210 = hexandra.  
*brasilienis*, Spreng. Nov. Prodr. 47.—Bras.  
*capensis*, C. Muell. in Bot. Zeit. xiv. (1856) 345.—Afr. austr.

## LEERSIA:—

- ciliata*, Roxb. Hort. Beng. 26; Fl. Ind. ii. 207 = hexandra.  
*contracta*, Nees, Agrost. Bras. 516 = hexandra.  
*debilis*, Bal. & Poitrass. in Bull. Soc. Hist. Nat. Toul. xii. (1878) 220.—Paraguay.  
*digitata*, Poir. Encyc. Suppl. iii. 329.—Am. austr.  
*disticha*, Benth. in Hook. Niger Fl. 556.—Afr. trop.  
*distichophylla*, Bal. & Poitrass. in Bull. Soc. Hist. Nat. Toul. xii. (1878) 221.—Paraguay.  
*elongata*, Willd. ex Trin. in Mém. Acad. Pétersb. Sér. VI. v. (1839) 172 = hexandra.  
*ferox*, Figar. & De Not. in Mem. Acc. Torin. Ser. II. xiv. (1853) 319.—Nubia.  
*glaberrima*, Trin. in Mém. Acad. Pétersb. Sér. VI. v. (1839) 173.—Texas.  
*Gouini*, Fourn. ex Hemsl. Biol. Centr. Am. Bot. iii. 514.—Mexic.  
*gracilis*, Willd. ex Trin. in Mém. Acad. Pétersb. Sér. VI. v. (1839) 173 = hexandra.  
*Griffithiana*, C. Muell. in Bot. Zeit. xiv. (1856) 345.—Ind. or.  
*hexandra*, Sw. Prod. Veg. Ind. Occ. 21.—Amphig. trop.  
*imbricata*, Poir. Encyc. Suppl. iii. 329 = virginica.  
*latifolia*, Willd. ex Steud. Nom. ed. II. ii. 21 = Maltebrunia leersoides.  
*lenticularis*, Michx. Fl. Bor. Am. i. 39.—Am. bor.  
*ligularis*, Trin. in Mém. Acad. Pétersb. Sér. VI. v. (1839) 168.—Mexic.  
*luonensis*, J. & C. Presl, Rel. Haenk. i. 207 = hexandra.  
*mauritanica*, Salzm. ex Trin. in Mém. Acad. Pétersb. Sér. VI. v. (1839) 174 = oryzoides.  
*mexicana*, H. B. & K. Nov. Grn. et Sp. i. 195 = hexandra.  
*mexicana*, Rupr. in Bull. Acad. Brux. ix. (1842) 245 = Gouini.  
*monandra*, Sw. Prod. Veg. Ind. Occ. 21.—Jamaic.  
*oryzoides*, Michx. Fl. Bor. Am. i. 37 = virginica.  
*oryzoides*, Sw. Prod. Veg. Ind. Occ. 21.—Amphig.  
*ovata*, Poir. Encyc. Suppl. iii. 329.—Am. bor.  
*parviflora*, Desv. Opusc. 61.—Aegypt.  
*Triniana*, Sieber, ex Trin. in Mém. Acad. Pétersb. Sér. VI. v. (1839) 174 = hexandra.  
*virginica*, Willd. Sp. Pl. i. 325.—Am. bor.

## LEEUWENHOCKIA, Steud. Nom. ed. II. ii. 21 (1841) = Levenhookia, R. Br. (Stylid.).

LEEUWENHOCKIA, E. Mey. ex Endl. Nov. Stirp. Dec. 37 (1839) = Dombeya, Cav. (Stercul.).  
*tillacea*, E. Mey. l. c. = D. tillacea.

## LEEUWENHOCKIA, Spreng. Anleit. ii. 1. 300 (1817) = Levenhookia, R. Br. (Stylid.).

## LEEUWENHOCKIA, Reichb. Consp. 91 (1828) = praec.

## LEFEBUREA, Endl. Gen. Suppl. ii. 69 (1842) = Lefebvrea, A. Rich. (Umbellif.).

## LEFEBURIA, Lindl. Veg. Kingd. 778 (1847) = praec.

LEFEBVREA, A. Rich. in Ann. Sc. Nat. Sér. II. xiv. (1840) 260. t. 15. l. 1. UMBELLIFERAE, Benth. & Hook. f. i. 921.  
*abyssinica*, A. Rich. l. c.—Abyss.  
*brachystyla*, Hiern, ex Oliver, in Trans. Linn. Soc. xxix. (1873) 80.—Afr. trop.LEGAZIA, Blanco, Fl. Filip. ed. II. 338 (1845) = Torenia, Linn. (Scrophul.).  
*triptera*, Blanco, l. c. 339 = T. cardiosepala.LEGENDREA, Webb & Berth. Phyt. Canar. iii. 26 (1836-50). CONVOLVULACEAE, Benth. & Hook. f. ii. 870.  
*mollissima*, Webb & Berth. l. c. 27.—Ins. Canar.LEGNEPHORA, Miers, in Ann. & Mag. Nat. Hist. Ser. III. xix. (1867) 88 = Pericampylus, Miers (Menisp.).  
*Moorii*, Miers, l. c. 90 = P. incanus.LEGNOTIS, Sw. Prod. Veg. Ind. Occ. 84 (1788) = Cassipourea, Aubl. (Rhizoph.).  
*Cassipourea*, Sw. l. c. = C. macrophylla.  
*elliptica*, Sw. l. c. = C. elliptica.  
*macrophylla*, Mart. ex DC. Prod. iii. 34 = C. macrophylla.



LEGOUIXIA, Heurck. & Muell. Arg. in Heurck. Obs. Bot. 145 (1871) = *Epigynum*, Wight (Apocyn.).  
*amabilis*, Heurck. & Muell. Arg. l. c. 146 = *E. Griffithianum*.

LEGOUSIA, Durand, Fl. Bourg. i. 37; ii. 26 (1782) = *Specularia*, Heist. (Campanul.).  
*arenensis*, Durand, l. c. = *S. Speculum*.  
*Durandi*, Delarb. Fl. Auv. ed. II. 45 = *S. Speculum*.  
*ericoides*, Buck, Ind. ad DC. Prod. iii. 255 = *Prismatocarpus paniculatus*.  
*hybrida*, Delarb. Fl. Auv. ed. II. 47 = *S. hybrida*.  
*parviflora*, S. F. Gray, Nat. Arr. Brit. Pl. ii. 410 = *S. hybrida*.  
*Speculum*, Fisch. ex A. DC. Monog. Camp. 347 = *S. Speculum*.

LEGOUZIA, Delarb. Fl. Auv. ed. II. 45 (1800) = praec.

LEGUMINARIA, Bur. Monog. Bign. 42 (1864) = *Adenocalymma*, Mart. (Bignon.).

LEHMANNIA, Casseb. & Theob. Fl. Wett. ed. II. 32 (1847) = *Gentiana*, Linn.  
*ciliata*, Casseb. & Theob. l. c. = *G. ciliata*.

LEHMANNIA, Jacq. ex Steud. Nom. ed. II. ii. 21 (1841); Jacq. f. Ecl. ii. t. 108 (1844) = *Moschoasma*, Reichb. (Labiata).  
*ocymoides*, Jacq. l. c. = *M. polystachya*.

LEHMANNIA, Spreng. Anleit. ii. t. 458 (1817) = *Nicotiana*, Linn. (Solan.).  
*tomentosa*, Spreng. l. c. = *N. tomentosa*.

LEHMANNIA, Tratt. Ros. Monog. iv. 144 (1824) = *Potentilla*, Linn. (Rosac.).  
*lignosa*, Tratt. l. c. 145 = *P. lignosa*.

LEIACHENIS, Rafin. Fl. Tellur. ii. 45 (1836) = *Aster*, Tourn. (Compos.).  
*cordifolia*, Rafin. l. c. = *A. cordifolius*.  
*corymbosa*, Rafin. l. c. = *A. corymbosus*.  
*dumosa*, Rafin. l. c. = *A. dumosus*.  
*foliolosus*, Rafin. l. c. = *A. vimineus*.  
*paludosus*, Rafin. l. c. = *A. paludosus*.  
*paniculata*, Rafin. l. c. = *A. paniculatus*.  
*sparsiflorus*, Rafin. l. c. = *A. sparsiflorus*.

LEIANDRA, Rafin. Fl. Tellur. ii. 17 (1836) = *Tradescantia*, Linn. (Commel.).  
*cordifolia*, Rafin. l. c. = *T. cordifolia*.  
*divaricata*, Rafin. l. c. = *T. virginica*.

LEIANTHSTEMON, Miq. Stimp. Surin. Sel. 147 (1850) = *Voyria*, Aubl. (Gentian.).  
*corymbosus*, Miq. l. c. = *V. corymbosa*.  
*niveus*, Miq. l. c. 148 = *V. nivea*.

LEIANTHUS, Griseb. Gen. et Sp. Gent. 196 (1839).  
*GENTIANEA*, Benth. & Hook. f. ii. 807.  
*OMPHALOSTIGMA*, Griseb. Gen. et Sp. Gent. 198 (1839).  
*PETASOSTYLIS*, Griseb. in DC. Prod. ix. 71 (1845).  
*axillaris*, Hemsl. Biol. Centr. Am. Bot. ii. 344. — Am. centr.  
*brevilentatus*, Hemsl. l. c. — Guatemala.  
*cordifolius*, Griseb. Gen. et Sp. Gent. 197. — Ind. occ.  
*cuspidatus*, Griseb. in DC. Prod. ix. 82 = *nigrescens*.  
*exsertus*, Griseb. Gen. et Sp. Gent. 197. — Jamaic.  
*lancoelatus*, Benth. Pl. Hartw. 24 = *Gentiana lancoelata*.  
*latifolius*, Griseb. Gen. et Sp. Gent. 199. — Jamaic.  
*longifolius*, Griseb. l. c. 196. — Jamaic.  
*nigrescens*, Griseb. l. c. 199. — Mexic.  
*saponarioides*, Griseb. l. c. 198. — Mexic.  
*Seemanni*, Griseb. in Seem. Bot. Voy. Herald, 170. — Costa Rica.  
*silenifolius*, Griseb. Cat. Pl. Cub. 180. — Cuba.  
*Skinneri*, Hemsl. Biol. Centr. Am. Bot. ii. 345. — Guatemala.  
*umbellatus*, Griseb. Gen. et Sp. Gent. 199. — Jamaic.

LEIBNITZIA, Cass. in Dict. Sc. Nat. xxv. 420 (1822) = *Gerbera*, Gronov. (Compos.).  
*cryptogama*, Cass. l. c. 421 = *G. Anandria*.  
*phanerogama*, Cass. l. c. 422 = *G. Anandria*.

LEIBOLDIA, Schlecht. in Linnæa, xix. (1847) 742 = *Vernonia*, Schreb. (Compos.).  
*arctioides*, Schlecht. l. c. 743 = *V. arctioides*.  
*ovata*, Schlecht. l. c. 742 = *V. Leiboldiana*.

LEICESTERIA, Pritz. Ic. Ind. i. 628 (1855) = *Leycesteria*, Wall. (Caprifol.).

LEICHARDTIA, R. Br. in Sturt, Exped. Centr.-Austr. App. 81 (1849) = seq.

LEICHHARDTIA, R. Br. in Sturt, Exped. Centr. Austr. ii. App. 81 (1849) = *Marsdenia*, R. Br. (Asclep.).  
*australis*, R. Br. l. c. = *M. Leichhardtiana*.

LEICHHARDTIA, F. Muell. Fragm. x. 67 (1876).  
*MENISPERMACEAE*.  
*clamboides*, F. Muell. l. c. 68. — Austral.

LEICHHARDTIA, Sph. Cat. Pl. Cult. Syda. (1851) 15 = *Callitris*, Vent. (Conif.).  
*Macleaniana*, Sph. l. c. = *C. Macleaniana*.

LEIDESIA, Muell. Arg. in DC. Prod. xv. ii. 792 (1866). *EUPHORBIA*, Benth. & Hook. f. iii. 310.  
*capensis*, Muell. Arg. l. c. 793. — Afr. austr.  
*obtusa*, Muell. Arg. l. c. — Afr. austr.

LEIENIA, Rafin. Fl. Tellur. iv. 33 (1836) = *Restio*, Linn.

LEIGHIA, Cass. in Dict. Sc. Nat. xxv. 435 (1822) = *Viguiera*, H. B. & K. (Compos.).  
*anchusaefolia*, DC. Prod. v. 580 = *V. anchusaefolia*.  
*angustifolia*, DC. l. c. 582 = *Aspilia bupthalmiflora*.  
*arillata*, DC. l. c. = *Aspilia bupthalmiflora*.  
*Baldwiniana*, Nutt. in Trans. Am. Phil. Soc. N. S. vii. (1841) 365. — Am. austr.  
*bicolor*, Cass. in Dict. Sc. Nat. xxv. 436 = *Helianthus angustifolius*.  
*bupthalmiflora*, DC. Prod. v. 582 = *Aspilia bupthalmiflora*.  
*calendulacea*, DC. l. c. 582 = *Aspilia bupthalmiflora*.  
*debilis*, Nutt. in Trans. Am. Phil. Soc. N. S. vii. (1841) 365. — Reg. Argent.  
*dissitifolia*, DC. Prod. v. 581 = *V. dissitifolia*.  
*ecliptaefolia*, DC. l. c. 583 = *Aspilia ecliptaefolia*.  
*elegans*, Cass. in Dict. Sc. Nat. xxv. 435 = *V. linearis*.  
*Gilliesii*, Hook. & Arn. in Hook. Journ. Bot. iii. (1841) 313 = *V. Gilliesii*.  
*grandiflora*, Gardn. in Field. Sert. Pl. tt. 54, 55 = *V. grandiflora*.  
*Hookeriana*, Nutt. in Trans. Am. Phil. Soc. N. S. vii. (1841) 365 = *Wyethia angustifolia*.  
*immarginata*, DC. Prod. v. 581 = *V. stenophylla*.  
*lancoelata*, Nutt. in Trans. Am. Phil. Soc. N. S. vii. (1841) 365 = *Helianthella uniflora* !  
*laxa*, DC. Prod. v. 580 = *V. laxa*.  
*leptoccephala*, DC. l. c. 582. — Mexic. !  
*linearis*, DC. l. c. 581 = *V. linearis*.  
*lomatoneura*, DC. l. c. = *V. anchusaefolia*.  
*longifolia*, Nutt. in Trans. Am. Phil. Soc. N. S. vii. (1841) 365 = *Helianthus longifolius*.  
*microphylla*, Cass. in Dict. Sc. Nat. xxv. 436 = *Helianthus microphyllus*.  
*nonneaeifolia*, DC. Prod. v. 581 = *V. nonneaeifolia*.  
*ovatifolia*, DC. l. c. 583 = *V. ovatifolia*.  
*silphioidea*, Hook. & Arn. in Hook. Journ. Bot. iii. (1841) 314 = *Aspilia silphioidea*.  
*speciosa*, DC. Prod. v. 583 = *Tithonia speciosa*.  
*sphaerocephala*, DC. l. c. 582 = *V. sphaerocephala*.  
*stenophylla*, Hook. & Arn. in Hook. Journ. Bot. iii. (1841) 313 = *V. stenophylla*.  
*tucumanensis*, Hook. & Arn. l. c. 314 = *V. tucumanensis*.  
*uniflora*, Nutt. in Trans. Am. Phil. Soc. N. S. vii. (1841) 364 = *Helianthella uniflora*.  
*urticiformis*, DC. Prod. v. 582 = *V. urticiformis*.

LEIGHIA, Scop. Introd. 128 (1777) = *Ethulia*, Linn. (Compos.).

LEIMANISA, Rafin. New Fl. Am. iv. 93 (1836) = *Gentiana*, Linn.  
*pratensis*, Rafin. l. c. = *G. Amarella*.

LEIMANTHEMUM, Ritg. in Marb. Schrift. ii. (1830) 130 = seq.

LEIMANTHIUM, Willd. in Ges. Naturf. Fr. Berl. Mag. ii. (1808) 24 = *Melanthium*, Linn. (Liliac.).  
*glaucum*, Schult. f. Syst. vii. 1551 = *Zygadenus glaucus*.  
*hybridum*, Sweet, Hort. Brit. ed. I. 429 = *M. virginicum*.  
*laetum*, Willd. in Ges. Naturf. Fr. Berl. Mag. ii. (1808) 24 = *Zygadenus muscaetoxicus*.  
*monoicum*, Sweet, Hort. Brit. ed. I. 429 = *Veratrum parviflorum*.  
*Nuttallii*, Hook. Fl. Bor. Am. ii. 177 = *Zygadenus Nuttallii*.  
*pallidum*, Willd. in Ges. Naturf. Fr. Berl. Mag. ii. (1808) 24 = *Zygadenus muscaetoxicus*.  
*sibiricum*, Schult. f. Syst. vii. 1551 = *Zygadenus sibiricus*.  
*virginicum*, Willd. in Ges. Naturf. Fr. Berl. Mag. ii. (1808) 24 = *M. virginicum*.

LEINCKERIA, Neck. Elem. ii. 172 (1790) = seq.

LEINKERIA, Scop. Introd. 345 (1777) = *Roupala*, Aubl. (Proteac.).

LEIOCALYX, Planch. ex Hook. Niger Fl. 350 (1849) = *Dissotis*, Benth. (Melastom.).

LEIOCARPUS, Blume, Bijdr. 581 (1825) = *Aporosa*, Blume (Euphorb.).  
*arborescens*, Hassk. Cat. Hort. Bog. Desc. 59 = *A. arborescens*.  
*arbores*, Blume, Bijdr. 582 = *A. arbores*.  
*arbores*, Miq. Fl. Ind. Bat. Suppl. 443 = *A. Miqueliana*.  
*fruticosus*, Blume, Bijdr. 582 = *A. fruticosus*.  
*quadrilocularis*, Miq. Fl. Ind. Bat. Suppl. 443 = *A. quadrilocularis*.  
*serratus*, Hassk. Cat. Hort. Bog. Desc. 55, in obs. = *A. microcalyx*.

LEIOCARYA, Hochst. in Flora, xxvii. (1844) 30 = *Trichodesma*, R. Br. (Borag.).  
*Kotschyana*, Hochst. l. c. = *T. zeylanicum*.

LEIOCHILUS, Benth. in Journ. Linn. Soc. xviii. (1881) 328 = *Leochilus*, Knowles & Westc. (Orchid.).

LEIOCHILUS, Hook. f. in Benth. & Hook. f. Gen. ii. 116 (1873). *RUBIACEAE*, Benth. & Hook. f. l. c. *resinosus*, Hook. f. l. c. — Madag.

LEIOCLUSIA, Baill. in Bull. Soc. Linn. Par. i. (1880) 244. *GUTTIFERAE*.  
*Boiviniana*, Baill. l. c. — Madag.

LEIOLIGO, Rafin. Fl. Tellur. ii. 42 (1836) = *Solidago*, Vaill. (Compos.).  
*caesia*, Rafin. l. c. = *S. caesia*.  
*corymbosa*, Rafin. l. c. = *S. Virgaurea* !  
*elata*, Rafin. l. c. = *S. petiolaris*.  
*erecta*, Rafin. l. c. = *S. petiolaris*.  
*lithospermifolia*, Rafin. l. c. = *S. sempervirens*.  
*petiolaris*, Rafin. l. c. = *S. petiolaris*.  
*puberulenta*, Rafin. l. c. = *S. puberula*.  
*pyramidata*, Rafin. l. c. = *S. pilosa*.  
*rigida*, Rafin. l. c. = *S. rigida*.  
*salicina*, Rafin. l. c. = *S. patula*.  
*speciosa*, Rafin. l. c. = *S. speciosa*.

LEIOLOBIUM, Benth. in Ann. Wien. Mus. ii. (1838) 94 = *Dalbergia*, Linn. (Legumin.).  
*nigrum*, Benth. l. c. = *D. nigra*.

LEIOLOBIUM, Reichb. Consp. 184 (1828) = *Nasturtium*, R. Br. (Crucif.).  
*austriacum*, Opiz, Seznam, 58 = *N. austriacum*.

LEIOPHYLLUM, Ehrh. Beitr. iv. 146 (1789) = *Scirpus*, Tourn. (Cyperac.).

LEIOPHYLLUM, Hedw. f. Gen. 313 (1806). *ERICACEAE*, Benth. & Hook. f. ii. 597.  
*AMMYRSINE*, Pursh, Fl. Am. Sept. i. 301 (1814).  
*DENDRUM*, Desv. Journ. Bot. iii. (1814) 36.  
*FISCHERA*, Sw. in Mém. Soc. Nat. Mosc. v. (1817) 14.  
*buxifolium*, Ell. Sketch, i. 483. — Am. bor.  
*Lyoni*, Sweet, Hort. Brit. ed. III. 444 = *buxifolium*.  
*prostratum*, Loud. Arboret. 1155 = *buxifolium*.  
*serpyllifolium*, DC. Prod. vii. 730 = *buxifolium*.  
*thymifolium*, Steud. Nom. ed. I. 469 = *buxifolium*.



- LEIOPYXIS, Miq. Fl. Ind. Bat. Suppl. 445 (1860) = *Cleistanthus*, Hook. f. (Euphorb.).  
*sumatranus*, Miq. l. c. 446 = *C. sumatranus*.
- LEIOSANDRA, Rafin. Fl. Tellur. iv. 89 (1836) = *Verbascum*, Tourn. (Scrophul.).  
*crassifolia*, Rafin. l. c. = *V. crassifolium*.  
*cuspidata*, Rafin. l. c. = *V. Thapsus*.
- LEIOSPERMUM, D. Don, in Edinb. N. Phil. Journ. (Apr.-June 1830) 91 = *Weinmannia*, Linn. (Saxifrag.).  
*parviflorum*, D. Don, l. c. = *W. parviflora*.  
*racemosum*, D. Don, l. c. = *W. racemosa*.
- LEIOSPERMUM, Wall. Cat. n. 6923 (1832) = *Psilochrysum*, Blume (Amarant.).  
*ferrugineum*, Wall. Cat. n. 6923 = *Ps. ferrugineum*.  
*ferrugineum*, Wight, Ic. t. 721 = *Ps. trichotomum*.
- LEIOSTEGIA, Benth. in Hook. Journ. Bot. ii. (1840) 294 = *Comolia*, DC. (Melastom.).  
*vernicaea*, Benth. l. c. = *C. vernicaea*.
- LEIOSTEMON, Rafin. Neogenyt. 2 (1825) = *Pentstemon*, Mitch. (Scrophul.).  
*frutescens*, Rafin. l. c. = *P. frutescens*.  
*purpureum*, Rafin. Atl. Journ. 145.—Am. bor.
- LEIOTHAMNUS, Griseb. Gen. et Sp. Gent. 205 (1839) = *Lisianthus*, Linn. (Gentian.).  
*anomalus*, Griseb. l. c. = *Lisianthus anomalus*.  
*Elisabethae*, Schomb. in Verh. Preuss. Ver. Gartenb. xviii. (1847) 155. t. 1 = *Lisianthus Elisabethae*.
- LEIOTULUS, Ehrenb. in Linnæa, iv. (1829) 399 = *Malabaila*, Hoffm. (Umbellif.).  
*alexandrinus*, Ehrenb. l. c. = *M. Sekakul*.
- LEIPHAIMOS, Schlecht. & Cham. in Linnæa, vi. (1831) 387 = *Voyria*, Aubl. (Gentian.).  
*aurantiacus*, Miq. Stirp. Surin. Sel. 148 = *V. aurantiaca*.  
*mexicanus*, Miq. l. c. = *V. mexicana* ?  
*nudus*, Miq. l. c. = *V. nuda*.  
*pallidus*, Walp. Ann. iii. 83 = *V. aphylla*.  
*parasitica*, Schlecht. & Cham. in Linnæa, vi. (1831) 387 = *V. mexicana*.  
*spathaceus*, Miq. Stirp. Surin. Sel. 148 = *V. spathacea*.  
*tenellus*, Miq. l. c. = *V. tenella*.  
*tenuiflorus*, Miq. l. c. = *V. tenuiflora*.  
*uniflorus*, Miq. l. c. = *V. aphylla*.
- LEITGEBIA, Eichl. in Mart. Fl. Bras. xiii. t. 413 (1871). *VIOLARIEAE*.  
*guianensis*, Eichl. l. c. = *Guiana*.
- LEITNERIA, Chapm. Fl. S. U. St. 427 (1860).  
*LEITNERIEAE*, Benth. & Hook. f. iii. 397.  
*floridana*, Chapm. l. c. 428.—Am. bor.
- LEJICA, DC. Prod. v. 534, in syn. (1886) = *LEPIA*, Hill = *Zinnia*, Linn. (Compos.).
- LELOUTRIA, Gaudich. Bot. Voy. Bonite, t. 110. (1844) 52 = *Dolia*, Lindl. (Convolv.).  
*aplocaryoides*, Gaudich. l. c. = *Am. austr.*
- LEMAIREA, De Vriese, in Nat. Verh. Haarl. x. (1854) (Gooden.) 189. 'Genus delendum,' Benth. & Hook. f. ii. 537.  
*amboinensis*, De Vriese, l. c. = *Ins. Amboina*.
- LEMBOTROPIS, Griseb. Spicil. Fl. Rumel. i. 10 (1843) = *Cytisus*, Linn. (Umbell.).  
*affinis*, Presl, Bot. Bemerk. 138 = *C. affinis*.  
*nigricans*, Griseb. Spicil. Fl. Rumel. i. 10 = *C. nigricans*.  
*sessilifolia*, C. Koch, Dendrol. i. 22 = *C. sessilifolius*.  
*triflora*, Presl, Bot. Bemerk. 138 = *C. triflorus*.
- LEMIA, Vand. Fl. Lusit. 35. t. 2. f. 15 (1788); et in Roem. Script. 116. t. 7. f. 15 (1796) = *Portulaca*, Tourn.
- LEMMATIUM, DC. Prod. v. 669 (1836) = *Calea*, Linn. (Compos.).  
*rotundifolium*, DC. l. c.; et in Deless. Ic. Sel. iv. t. 44 = *C. rotundifolia*.
- LEMMONIA, A. Gray, in Proc. Am. Acad. xii. (1877) 162. *HYDROPHYLLACEAE*.  
*californica*, A. Gray, l. c. = *Calif.*
- LEMNA, Linn. Syst. ed. I (1735). *LEMNACEAE*, Benth. & Hook. f. iii. 1001.  
*HYDROPHACE*, Hall. Enum. Stirp. Helv. iii. 68 (1768).  
*LENTICULA*, Mich. ex Adans. Fam. ii. 471 (1763).  
*SPIRODELA*, Schleid. in Linnæa, xiii. (1839) 391.  
*STAUROGETON*, Reichb. Nom. 33 (1841).  
*TELMATOPHACE*, Schleid. in Linnæa, xiii. (1839) 391.  
*acquinoctialis*, Welw. Apont. 578 = *angolensis*.  
*angolensis*, Welw. in Journ. Bot. iii. (1865) 112.—Afr. trop.  
*arrhiza*, Linn. Mant. ii. 294 = *Wolffia Michellii*.  
*arrhiza*, Willd. ex Schleid. in Linnæa, xiii. (1839) 390 = *Wolffia Delilii*.  
*bannatica*, Waldst. & Kit. ex Schleid. l. c. 392 = *polyrrhiza*.  
*bisulca*, Veesenm. in Beitr. Pf. Russ. Reich. ix. 104 = *trisulca* ?  
*conjugata*, Willd. ex Schleid. in Linnæa, xiii. (1839) 391 = *minor*.  
*cruciata*, Roxb. Hort. Beng. 66; Fl. Ind. iii. 566 = *trisulca*.  
*cyclostata*, Ell. ex Chev. Fl. Par. ii. 256; Schleid. in Linnæa, viii. (1839) 390 = *minor*.  
*dimidiata*, Rafin. in Am. Monthly Mag. ii. (1817) 43 *Ricciae* sp. (Crypt.).  
*gibba*, Blanco, Fl. Filip. ed. I. 672 = *oligorhiza*.  
*gibba*, Linn. Sp. Pl. 970.—Reg. bor. et austr.  
*gibba*, Seem. ex Kurz, in Journ. Linn. Soc. ix. (1867) 266 (an præc. l.).—Ins. Fiji.  
*gibba*, Weber, ex Mert. & Koch, Deutschl. Fl. i. 295 = *minor*.  
*globosa*, Roxb. Hort. Beng. 66; Fl. Ind. iii. 565 = *Wolffia Michellii*.  
*hyalina*, Delile, Fl. Aegypt. 27 = *Wolffia Delilii*.  
*intermedia*, Ruthe, ex Schleid. in Linnæa, xiii. (1839) 391 = *trisulca*.  
*javanica*, Bauer, ex Hegelm. Lemnac. 150 = *oligorhiza*.  
*major*, Griff. Notul. iii. 216 = *polyrrhiza*.  
*melanorrhiza*, F. Muell. ex Kurz, in Journ. Bot. v. (1867) 115 = *oligorhiza*.  
*microscopica*, Schur, Enum. Pl. Transs. 635 = *Wolffia Michellii*.  
*minima*, Chev. Fl. Par. ii. 256 = *minor*.  
*minima*, Phil. in Linnæa, xxxiii. (1864-65) 239, in syn. = *minuta*.  
*minor*, Griff. Notul. iii. 216 = *paucicostata*.  
*minor*, Linn. Sp. Pl. 970.—Amphig.  
*minuta*, Desv. ex Steud. Nom. ed. I. 469 = *Marsilea minuta* (Crypt.).  
*minuta*, H. B. & K. Nov. Gen. et Sp. l. 872 = *minor*.  
*minuta*, Rafin. in Med. Repos. N. York, v. (1808) 352, nomen (Quid?)—Ind. or.  
*obcordata*, Boj. Hort. Maurii. 358 = *minor*.  
*obcordata*, Buch.-Ham. in Wall. Cat. n. 5201 (Quid?)—Ind. or.  
*obcordata*, Vahl, Symb. Bot. ii. 95 = *Ricciae* sp. (Crypt.).  
*oblonga*, Phil. in Linnæa, xxix. (1857-58) 45.—Chili.  
*oligorhiza*, Kurz, in Journ. Linn. Soc. ix. (1867) 267.—Austral.; As. et Am. trop.  
*orbicularis*, Kit. ex Schult. Oestr. Fl. ed. II. i. 64 = *polyrrhiza*.  
*orbiculata*, Roxb. Hort. Beng. 66; Fl. Ind. iii. 565 = *polyrrhiza*.  
*ovata*, A. Br. ex Krauss, in Flora, xxviii. (1845) 344 = *minor*.  
*palustris*, Haenke, ex Mert. & Koch, Deutschl. Fl. i. 295 = *minor*.  
*paucicostata*, Hegelm. Lemnac. 138. t. 8.—As. et Am. trop.  
*perpusilla*, Torr. Fl. N. York. i. 245.—Am. bor.  
*pleiorrhiza*, F. Muell. in Journ. Bot. v. (1867) 115 = *oligorhiza*.  
*polymiza*, Linn. Sp. Pl. 970.—Reg. bor. et austr.  
*punctata*, G. F. W. Mey. Prim. Fl. Esseq. 262.—Guian.  
*quadrifolia*, Steud. Nom. ed. I. 469 = *Marsilea quadrifolia* (Crypt.).  
*tenera*, Kurz, in Journ. As. Soc. Beng. xi. (1871) 11. 78.—Ind. or.  
*thermalis*, Beauv. ex Nutt. Gen. Am. i. 19 = *polyrrhiza*.  
*Torreyi*, Austin, in A. Gray, Man. Bot. N. U. St. (1867) 479 = *valdiviana*.
- LEMNA:—  
*transilvanica*, Schur, Enum. Pl. Transs. 635 = *polyrrhiza*.  
*trichorrhiza*, Thuill. ex Schleid. in Linnæa, xiii. (1839) 391 = *gibba*, Linn.  
*trisulca*, Linn. Sp. Pl. 970.—Reg. bor. et austr.  
*umbonata*, A. Br. ex Hegelm. Lemnac. 156 = *polyrrhiza*.  
*Valdesiana*, S. Wats. in Bot. King's Exp. 336, sphalm. = *seq.*  
*valdiviana*, Phil. in Linnæa, xxxiii. (1864) 239.—Chili; Mexic.  
*vulgaris*, Lam. Encyc. iii. 464 = *gibba*, minor.
- LEMNESCIA, Willd. Sp. Pl. ii. 1172 (1799) = *seq.*
- LEMNISCIA, Schreb. Gen. 358 (1789) = *Vantanon*, Aubl. (Humiriac.).  
*floribunda*, Willd. Sp. Pl. ii. 1172 = *V. guianensis*.  
*guianensis*, J. F. Gmel. Syst. 817 = *V. guianensis*.
- LEMNOPSIS, Zipp. in Flora, xii. (1829) i. 285 (Quid?) *PODOSTEMACEAE* ?  
*major*, Zoll. Syst. Verz. Ind. Archip. 75.—Malaya.  
*miniooides*, Zipp. in Flora, xii. (1829) i. 285; et in Altkonst. en Letter-bode, i. (1829) 297.—Malaya.  
*minor*, Zoll. Syst. Verz. Ind. Archip. 75.—Malaya.
- LEMONIA, Lindl. Bot. Reg. (1840) t. 59 = *Ravenia*, Vell. (Rutac.).  
*spectabilis*, Lindl. l. c. = *R. spectabilis*.
- LEMONIA, Pers. Syn. i. 44 (1805), ut sect. = *LOMENIA*, Pourr. = *Watsonia*, Mill. (Irid.).
- LEMOTRIS, Rafin. Fl. Tellur. ii. 26 (1836) = *seq.*
- LEMOTRYS, Rafin. Fl. Tellur. iii. 50 (1836) = *Camassia*, Lindl. (Liliac.).  
*hyacinthina*, Rafin. l. c. 51 = *C. esculenta*.
- LENCYMMAEA, Presl, Epim. Bot. 211 (1849).  
'Genus dubium,' Benth. & Hook. f. i. 735.  
*salicifolia*, Presl, l. c. = *Burma*.
- LENIDIA, Thou. Gen. Nov. Madag. 17 (1806) = *Wormia*, Rottb. (Dillen.).  
*alata*, Poir. in Dict. Sc. Nat. xxv. 448 = *W. alata*.  
*dentata*, Poir. l. c. = *W. triquetra*.  
*madagascariensis*, Poir. Encyc. Suppl. iii. 330 = *W. madagascariensis*.  
*triquetra*, Poir. in Dict. Sc. Nat. xxv. 448 = *W. triquetra*.
- LENNEA, Klotzsch, in Link, Klotzsch & Otto, Ic. Pl. Hort. Berol. ii. 65. t. 26 (1842). *LEGUMINOSAE*.  
Benth. & Hook. f. i. 500.  
*robinioides*, Klotzsch, l. c. = *Mexic.*  
*viridiflora*, Seem. Bot. Voy. Herald, 107.—Uruguay.
- LENNOA, Lex. in La Llave & Lex. Nov. Veg. Desc. fasc. i. 7 (1824). *LENNOACEAE*, Benth. & Hook. f. ii. 622.  
*CORALLOPHYLLUM*, H. B. & K. Nov. Gen. et Sp. vii. 275. t. 660 bis (1825).  
*arenaria*, Fourn. in Bull. Soc. Bot. Fr. xvi. (1869) 11 = *Pholisma arenarium*.  
*caerulea*, Fourn. l. c.; Solms, in Abh. Naturf. Ges. Halle, xi. (1870) 176.—Mexic.  
*madrepoides*, Steud. Nom. ed. II. ii. 22, sphalm. = *seq.*  
*madrepoides*, Lex. in La Llave & Lex. Nov. Veg. Desc. fasc. i. 7.—Mexic.
- LENORMANDIA, Steud. in Flora, xxxiii. (1850) 234. nomen; Syn. Pl. Gram. 359 (1855) = *Andropogon*, Linn. (Gramin.).  
*insignis*, Steud. l. c. = *A. squarrosus*.
- LENS, [Tourn.] Linn. Syst. ed. I (1735); Moench. Meth. 131 (1794); Gren. & Godr. Fl. Fr. i. 478 (1845). *LEGUMINOSAE*, Benth. & Hook. f. i. 525.  
*abyssinica*, Alef. in Bonplandia, ix. (1861) 131 = *esculenta*.  
*Biebersteinii*, Lamotte, Prod. i. 220 = *nigricans*.  
*camelorum*, Webb & Berth. Phyt. Canar. ii. 97 = *esculenta*.  
*culinare*, Medic. in Voces. Chirp. Phys. Ges. ii. (1767) 361 = *esculenta*.  
*cyanea*, Alef. in Bonplandia, ix. (1861) 129.—Persia.



## LENS:—

- disperma*, Webb & Berth. Phyt. Canar. ii. 97 = *esculenta*.  
*esculenta*, Moench, Meth. 131.—Oriens.  
*himalayensis*, Alef. in *Bonplandia*, ix. (1861) 130  
 (Quid?).—Reg. Himal.  
*Hakenackeri*, Webb & Berth. Phyt. Canar. ii. 97 =  
 L. *Lenticula*.  
*Lenticula*, Alef. in *Bonplandia*, ix. (1861) 129.—Europ.  
*lenticoides*, Webb & Berth. Phyt. Canar. ii. 97 = *nigri-*  
*cans*.  
*monantha*, Moench, Meth. 131 = *Vicia monanthos*.  
*nigricans*, Godr. Fl. Lorr. ed. I. i. 173.—Reg. Mediterr.  
*Nummularia*, Alef. in *Bonplandia*, ix. (1861) 130 =  
*esculenta*.  
*sativa*, Hell. Fl. Wirceb. ii. 169 = *esculenta*.  
*Schnittspakni*, Alef. in *Bonplandia*, ix. (1861) 129  
 (= *Ervum orientale*).—Persia; Ind. or.  
*Tenorei*, Lamotte, Prod. i. 220, in obs. = *nigricans*.  
*uniflora*, Schur, Enum. Pl. Transs. 171 = L. *Lenticula*.  
*vulgaris*, Delarb. Fl. Auv. ed. II. 472 = *esculenta*.

LENTAGO, Rafin. in Ann. Gén. Sc. Phys. vi. (1820) 87  
 = *Viburnum*, Tourn. (Caprifol.).

LENTIBULARIA, Adans. Fam. ii. 206 (1768) = *Utricu-*  
*laris*, Linn. (Lentib.).  
*major*, Gilib. Fl. Lituan. i. 139 = U. *vulgaris*.  
*minor*, Rafin. Fl. Tellur. iv. 108 = U. *minor*.  
*vulgaris*, Moench, Meth. 520 = U. *vulgaris*.

LENTICULA, Mich. ex Adans. Fam. ii. 471 (1763) =  
*Lemna*, Linn.  
*arrhisa*, Lam. Fl. Fr. ii. 190 = *Wolfia Michellii*.  
*cylostata*, Kurz, in Journ. Linn. Soc. ix. (1867) 266 =  
*Lemna minor*.  
*gibba*, Moench, Meth. 319 = *Lemna gibba*.  
*gibbosa*, Renault, Fl. Dép. Orne, 40 = *Lemna gibba*.  
*minima*, Kurz, in Journ. Linn. Soc. ix. (1867) 266 =  
*Lemna minor*.  
*minor*, Scop. Fl. Carn. ed. II. ii. 213 = *Lemna minor*.  
*polyrhiza*, Lam. Fl. Fr. ii. 189 = *Lemna polyrhiza*.  
*ramosa*, Lam. l. c. = *Lemna trisulca*.  
*trisulca*, Scop. Fl. Carn. ed. II. ii. 213 = *Lemna trisulca*.  
*vulgaris*, Lam. Fl. Fr. ii. 189 = *Lemna minor*, *gibba*.

LENTISCUS, [Tourn.] Linn. Syst. ed. I (1735) =  
*Pistacia*, Linn. (Anacard.).  
*massiliensis*, Fourr. in Ann. Soc. Linn. Lyon, N. S.  
 xvii. (1869) 195 = P. *Lentiscus*.  
*vulgaris*, Fourr. l. c. xvi. (1868) 356 = P. *Lentiscus*.

LENZIA, Phil. in Linnaea, xxxiii. (1864-65) 222.  
 Gen. dub. *AMARANTAC*.—Cf. Benth. & Hook. f.  
 iii. 23.  
*Chamaepitys*, Phil. l. c.—Chili.

LEOBARDIA, Pomet, Nouv. Mat. Fl. Atl. 162 (1874) =  
 seq.

LEOBORDEA, Delile, in Laborde, Voy. Arab. Pétr. 86  
 (1838) = *Lotononia*, Eckl. & Zeyh. (Legumin.).  
*abyssinica*, Hochst. ex A. Rich. Tent. Fl. Abyss. i.  
 161 = Lot. *Leobordea*.  
*argyrolobioides*, Jaub. & Spach, in Ann. Sc. Nat. Sér.  
 II. xix. (1843) 237 = Lot. *genistoides*.  
*clandestina*, Steud. Nom. ed. II. ii. 23 = Lot. *clande-*  
*stina*.  
*cythoides*, Bal. ex Boiss. Fl. Orient. ii. 31 = Lot.  
*genistoides*.  
*genistoides*, Fenzl, Pugill. Pl. Nov. Syr. 6, adnot. = Lot.  
*genistoides*.  
*lotoides*, Delile, in Laborde, Voy. Arab. Pétr. 86 = Lot.  
*Leobordea*.  
*lotoides*, Fenzl, Pugill. Pl. Nov. Syr. 6, sphalm. = Lot.  
*genistoides*.  
*lupinifolia*, Boiss. ex Jaub. & Spach, in Ann. Sc. Nat.  
 Sér. II. xix. (1843) 237 = Lot. *lupinifolia*.  
*persica*, Jaub. & Spach, l. c. 235 = Lot. *Leobordea*.  
*porrecta*, Steud. Nom. ed. II. ii. 23 = Lot. *porrecta*.  
*sericea*, Ledeb. Fl. Ross. i. 512 = Lot. *genistoides*.  
*sphaerasperma*, Jaub. & Spach, in Ann. Sc. Nat. Sér.  
 II. xix. (1843) 235 = Lot. *Leobordea*.  
*villosa*, Pomet, Nouv. Mat. Fl. Atl. 162.—Alger.

LEOCHILUS, Knowles & Westc. Flor. Cab. ii. (1838)  
 143. *ORCHIDEAE*, Benth. & Hook. f. iii. 504.  
*CRYPTOSACCUS*, Reichb. f. Xenia Orch. i. 15 (1858).  
*CRYPTOSANUS*, Scheidw. in Otto & Dietr. Allg.  
 Gartenz. xi. (1843) 101.

LEONARDIA, Benth. in Journ. Linn. Soc. xviii. (1881)  
 328.  
 RHYNCHOSTELIS, Reichb. f. in Bot. Zeit. x. (1852)  
 770.  
*carinatus*, Lindl. Bot. Reg. (1842). Misc. 23.—Mexic.  
*cochlearis*, Lindl. l. c.—Jamaic.  
*herbaceus*, Lindl. l. c. (1844). Misc. 90.—Venezuel.  
*Leiboldi*, Reichb. f. in Linnaea, xviii. (1844) 404 =  
 Papperitzia *Leiboldi*.  
*oncidioides*, Knowles & Westc. Flor. Cab. ii. (1838)  
 143.—Mexic.  
*salvus*, Griseb. Cat. Pl. Cub. 267.—Cuba.  
*sanguinolentus*, Lindl. Bot. Reg. (1844). Misc. 91.—  
 Peruv.  
*scriptus*, Reichb. f. Xenia Orch. 15.—Mexic.

LEONHARDIA, Opiz, in Lotos, vii. (1857) 88 = *Ulex*,  
 Linn. (Legumin.).  
*Boivini*, Opiz, l. c. 89 = U. *Boivini*.  
*Cossonii*, Opiz, l. c. = U. *Cossonii*.  
*Escayracii*, Opiz, l. c. = U. *Escayracii*.  
*lurida*, Opiz, l. c. = U. *Webbianus*.  
*megalorites*, Opiz, l. c. = U. *Boivini*.  
*Salsmanni*, Opiz, l. c. = U. *Boivini*.  
*Vaillantii*, Opiz, l. c. = U. *Boivini*.  
*Webbianus*, Opiz, l. c. = U. *Webbianus*.

LEONIA, Cerv. in La Liave & Lex. Nov. Veg. Desc.  
 fasc. ii. 6 (1825) = *Salvia*, Tourn. (Labi.).  
*salvifolia*, Cerv. l. c. = S. *Leonia*.

LEONIA, Mutis, ex Kunth, Syn. 462 (1822) = *Siparuna*,  
 Aubl. (Monimiac.).

LEONIA, Ruiz & Pav. Fl. Per. ii. 69. t. 222 (1799).  
*VIOLARIEAE*, Benth. & Hook. f. i. 119.  
*STUDELLIA*, Mart. Nov. Gen. et Sp. t. 168  
 (1827).  
*cyposa*, Mart. Nov. Gen. et Sp. ii. 88.—Bras.  
*glycyarpa*, Ruiz & Pav. Fl. Per. ii. 69.—Bras.  
*paniculata*, Mart. in Flora, xxiv. (1841) ii. Beibl. 26 =  
 Villaresia *paniculata*.  
*racemosa*, Mart. Nov. Gen. et Sp. ii. 86. t. 168 =  
*glycyarpa*.

LEONICENIA, Scop. Introd. 212 (1777) = *Miconia*,  
 Ruiz & Pav. (Melastom.).

LEONITIS, Spach, Hist. Vég. Phan. ix. 210 (1840) =  
 seq.

LEONOTIS, R. Br. in Ait. Hort. Kew. ed. II. iii. 409  
 (1811). *LABIATAE*, Benth. & Hook. f. ii. 1214.  
*HEMISODON*, Rafin. Fl. Tellur. iii. 88 (1836).  
*capensis*, Rafin. Fl. Tellur. iii. 88 = L. *Leonitis*.  
*caribea*, Rafin. l. c. = *Leucas martinicensis*.  
*dubia*, E. Mey. Comm. Pl. Afr. Austr. 242.—Afr.  
 austr.  
*dysophylla*, Benth. in E. Mey. l. c.—Afr. austr.  
*hirtiflora*, Benth. in DC. Prod. xii. 536.—Afr. austr.  
*intermedia*, Lindl. Bot. Reg. t. 850.—Afr. austr.  
*Leonitis*, [R. Br. in] Ait. Hort. Kew. ed. II. iii. 410.—  
 Afr. austr.  
*Leonurus*, [R. Br.] l. c.—Afr. austr.  
*mollis*, Benth. in E. Mey. Comm. Pl. Afr. Austr. 242.  
 —Afr. austr.  
*nepetaefolia*, [R. Br. in] Ait. Hort. Kew. ed. II. iii.  
 409.—Amphig. trop.  
*nepetaefolia*, Schimp. ex Benth. in DC. Prod. x. 535 =  
*rugosa*.  
*ovata*, Boj. Hort. Maurit. 250 = *nepetaefolia*.  
*ovata*, Spreng. Syst. ii. 744 = L. *Leonitis*.  
*pallida*, Benth. Lab. Gen. et Sp. 619.—Afr. trop.  
*parvifolia*, Benth. l. c. = *dubia*.  
*Raineriana*, Vis. Ort. Bot. Padov. (1842) 142.—Afr.  
 bor.  
*rugosa*, Benth. in DC. Prod. xii. 535.—Abyssin.  
*tuberosa*, Hoffgg. Verz. Pfl. 71.—Sibir.  
*velutina*, Fenzl, in Flora, xxvii. (1844) 312 = *Raineriana*.

LEONTIA, Reichb. Consp. 195 (1828) = *LUNTIA*, Neck.  
 = *Croton*, Linn. (Euphorb.).

LEONTICE, Linn. Syst. ed. I (1735). *BERBERI-*  
*DEAE*, Benth. & Hook. f. i. 43.  
*GYMNOSPERMIUM*, Spach, Hist. Vég. Phan. viii. 66  
 (1839).

## LEONTICE:—

LEONTOPELON, Tourn. ex Adans. Fam. ii. 433  
 (1763).  
 Alberti, Regel, Gartenfl. (1881) 293.—Turkestan.  
*altaica*, Pall. in Act. Acad. Petrop. i. (1779) ii. 257.  
 t. 8. f. 1-3 = *Bongardia Rauwolfii*.  
*armeniaca*, Boiv. in Bélang. Voy. Ind. Or. Icon. absque  
 num. (1846) = *minor*.  
*brevibracteata*, St. Lag. in Ann. Soc. Bot. Lyon, vii.  
 (1880) 129 = L. *Leontopetalum*.  
*chrysogonia*, St. Lag. l. c. = seq.  
*Chrysogonium*, Linn. Sp. Pl. 312 = *Bongardia Rauwolfii*.  
*darwanica*, Regel, in Act. Hort. Petrop. viii. (1884) 692.  
 —Bokhara.

Eversmanni, Bunge, in Arb. Naturf. Ver. Riga,  
 i. (1848) 181.—Persia; Turkestan.  
*incerta*, Pall. Reise, iii. 726 = L. *Leontopetalum*.  
*leontopetaloides*, Linn. Sp. Pl. 313 = *Tacca pinnatifida*.  
*Leontopetalum*, Hook. f. & Thoms. Fl. Ind. i. 229  
 = Eversmanni.  
*Leontopetalum*, Linn. Sp. Pl. 312.—Ital.; Oriens.  
*microrrhyncha*, S. Moore, in Journ. Linn. Soc. xvii.  
 (1879) 377.—China.  
*minor*, Boiss. Fl. Orient. i. 100.—Persia.  
*odessana*, Fisch. ex G. Don, Gen. Syst. i. 119 = *Bong-*  
*ardia Rauwolfii*.  
*Oliverii*, Steud. Nom. ed. II. ii. 23 = *Bongardia*  
*Rauwolfii*.  
*secunda*, Griff. Notul. iv. 701; Ic. Pl. Asiat. t. 647 =  
*Bongardia Rauwolfii*.  
 Smirnowii, Trautv. in Act. Hort. Petrop. vii. (1880)  
 405.—Reg. Caucas.  
*thalictrofolium*, Salisb. Prod. 252 = seq.  
*thalictroides*, Linn. Sp. Pl. 312 = *Caulophyllum thalic-*  
*troides*.  
*triphyllo*, Sm. in Rees, Cycl. xx. n. 5 = *Achlys triphyllo*.  
*vesicaria*, Willd. Sp. Pl. ii. 148 = L. *Leontopetalum*.

LEONTOCHIR, Phil. in Anal. Univ. Chil. (1878) 545  
 (Descr. Nuev. Pl. ii. 68). *AMARYLLIDEAE*, Benth.  
 & Hook. f. iii. 737.  
 Ovallei, Phil. l. c.—Chili.

LEONTODON, Adans. Fam. ii. 112 (1763) = *Tara-*  
*xacum*, Hall. (Compos.).

LEONTODON, Linn. Gen. ed. I. 239 (1737). *COM-*  
*POSITAE*, Benth. & Hook. f. ii. 520.  
 ANTONON, Neck. Elem. i. 58 (1790).  
 APARGIA, Scop. Fl. Carn. ed. II. ii. 113 (1772).  
 APARGIDIUM, Torr. & Gray, Fl. N. Am. ii. 474  
 (1841).  
 ASTEROTHRIX, Cass. in Dict. Sc. Nat. xviii. 423, 434  
 (1827).  
 BALDINGERIA, F. W. Schmidt, Samml. Phys. Anfs.  
 i. 277 (1795).  
 COLOBIUM, Roth, in Roem. Archiv, i. t. 36 (1796).  
 DELODERIUM, Cass. in Dict. Sc. Nat. xviii. 430  
 (1827).  
 FIDELIA, Sch. Bip. in Flora, xvii. (1834) 482.  
 HEDYPPNOIS, [Tourn.]. Scop. Fl. Carn. ed. II. ii. 99  
 (1772).  
 HEMILEPIS, Kunze, Ind. Sem. Hort. Lips. (1838); ex  
 Schlecht. in Bot. Zeit. x. (1852) 875.  
 KALBFUSSIA, Sch. Bip. in Flora, xvi. (1833) 723.  
 MILLINA, Cass. in Dict. Sc. Nat. xxxi. 89 (1824).  
 OFORINIA, D. Don, in Edinb. N. Phil. Journ. (1828-  
 29) 309.  
 PLANCIA, Neck. Elem. i. 49 (1790).  
 SCORZONEROIDES, Moench, Meth. 549 (1794).  
 STRECKERIA, Sch. Bip. in Flora, xvii. (1834) 483.  
 THRICA, S. F. Gray, Nat. Arr. Brit. Pl. ii. 428  
 (1821).  
 THIRINCIA, Roth, in Roem. Archiv, i. t. 36 (1796);  
 et Catal. i. 97 (1797).  
 THIRIXIA, Dulac, Fl. Hautes-Pyr. 495 (1867).  
 VIREA, Adans. Fam. ii. 112 (1763).  
*acutissimus*, Noronha, in Verh. Batav. Gen. v. (1790)  
 ed. I. Art. iv. 19 = *Lactuca indica*.  
*adhaerens*, Fenzl, ex Ball, in Ann. & Mag. Nat. Hist.  
 Ser. II. vi. (1850) 15.—As. Min.  
*alpestris*, Tausch, in Flora, iv. (1821) 564 = *Taraxacum*  
*officinale*.  
*alpinus*, Guss. Pl. Rar. Sic. 395 = *Taraxacum apenninum*.  
*alpinus*, Jacq. Fl. Austr. i. 58 = *hastilis*.  
*alpinus*, Stev. in Mém. Soc. Nat. Mosc. iv. (1812-13)  
 100 = *Taraxacum officinale*.  
*alpinus*, Vill. Prosp. 34 = *incanus*.

LEONTODON, Linn. Gen. ed. I. 239 (1737). *COM-*  
*POSITAE*, Benth. & Hook. f. ii. 520.  
 ANTONON, Neck. Elem. i. 58 (1790).  
 APARGIA, Scop. Fl. Carn. ed. II. ii. 113 (1772).  
 APARGIDIUM, Torr. & Gray, Fl. N. Am. ii. 474  
 (1841).  
 ASTEROTHRIX, Cass. in Dict. Sc. Nat. xviii. 423, 434  
 (1827).  
 BALDINGERIA, F. W. Schmidt, Samml. Phys. Anfs.  
 i. 277 (1795).  
 COLOBIUM, Roth, in Roem. Archiv, i. t. 36 (1796).  
 DELODERIUM, Cass. in Dict. Sc. Nat. xviii. 430  
 (1827).  
 FIDELIA, Sch. Bip. in Flora, xvii. (1834) 482.  
 HEDYPPNOIS, [Tourn.]. Scop. Fl. Carn. ed. II. ii. 99  
 (1772).  
 HEMILEPIS, Kunze, Ind. Sem. Hort. Lips. (1838); ex  
 Schlecht. in Bot. Zeit. x. (1852) 875.  
 KALBFUSSIA, Sch. Bip. in Flora, xvi. (1833) 723.  
 MILLINA, Cass. in Dict. Sc. Nat. xxxi. 89 (1824).  
 OFORINIA, D. Don, in Edinb. N. Phil. Journ. (1828-  
 29) 309.  
 PLANCIA, Neck. Elem. i. 49 (1790).  
 SCORZONEROIDES, Moench, Meth. 549 (1794).  
 STRECKERIA, Sch. Bip. in Flora, xvii. (1834) 483.  
 THRICA, S. F. Gray, Nat. Arr. Brit. Pl. ii. 428  
 (1821).  
 THIRINCIA, Roth, in Roem. Archiv, i. t. 36 (1796);  
 et Catal. i. 97 (1797).  
 THIRIXIA, Dulac, Fl. Hautes-Pyr. 495 (1867).  
 VIREA, Adans. Fam. ii. 112 (1763).  
*acutissimus*, Noronha, in Verh. Batav. Gen. v. (1790)  
 ed. I. Art. iv. 19 = *Lactuca indica*.  
*adhaerens*, Fenzl, ex Ball, in Ann. & Mag. Nat. Hist.  
 Ser. II. vi. (1850) 15.—As. Min.  
*alpestris*, Tausch, in Flora, iv. (1821) 564 = *Taraxacum*  
*officinale*.  
*alpinus*, Guss. Pl. Rar. Sic. 395 = *Taraxacum apenninum*.  
*alpinus*, Jacq. Fl. Austr. i. 58 = *hastilis*.  
*alpinus*, Stev. in Mém. Soc. Nat. Mosc. iv. (1812-13)  
 100 = *Taraxacum officinale*.  
*alpinus*, Vill. Prosp. 34 = *incanus*.

LEONTODON, Linn. Gen. ed. I. 239 (1737). *COM-*  
*POSITAE*, Benth. & Hook. f. ii. 520.  
 ANTONON, Neck. Elem. i. 58 (1790).  
 APARGIA, Scop. Fl. Carn. ed. II. ii. 113 (1772).  
 APARGIDIUM, Torr. & Gray, Fl. N. Am. ii. 474  
 (1841).  
 ASTEROTHRIX, Cass. in Dict. Sc. Nat. xviii. 423, 434  
 (1827).  
 BALDINGERIA, F. W. Schmidt, Samml. Phys. Anfs.  
 i. 277 (1795).  
 COLOBIUM, Roth, in Roem. Archiv, i. t. 36 (1796).  
 DELODERIUM, Cass. in Dict. Sc. Nat. xviii. 430  
 (1827).  
 FIDELIA, Sch. Bip. in Flora, xvii. (1834) 482.  
 HEDYPPNOIS, [Tourn.]. Scop. Fl. Carn. ed. II. ii. 99  
 (1772).  
 HEMILEPIS, Kunze, Ind. Sem. Hort. Lips. (1838); ex  
 Schlecht. in Bot. Zeit. x. (1852) 875.  
 KALBFUSSIA, Sch. Bip. in Flora, xvi. (1833) 723.  
 MILLINA, Cass. in Dict. Sc. Nat. xxxi. 89 (1824).  
 OFORINIA, D. Don, in Edinb. N. Phil. Journ. (1828-  
 29) 309.  
 PLANCIA, Neck. Elem. i. 49 (1790).  
 SCORZONEROIDES, Moench, Meth. 549 (1794).  
 STRECKERIA, Sch. Bip. in Flora, xvii. (1834) 483.  
 THRICA, S. F. Gray, Nat. Arr. Brit. Pl. ii. 428  
 (1821).  
 THIRINCIA, Roth, in Roem. Archiv, i. t. 36 (1796);  
 et Catal. i. 97 (1797).  
 THIRIXIA, Dulac, Fl. Hautes-Pyr. 495 (1867).  
 VIREA, Adans. Fam. ii. 112 (1763).  
*acutissimus*, Noronha, in Verh. Batav. Gen. v. (1790)  
 ed. I. Art. iv. 19 = *Lactuca indica*.  
*adhaerens*, Fenzl, ex Ball, in Ann. & Mag. Nat. Hist.  
 Ser. II. vi. (1850) 15.—As. Min.  
*alpestris*, Tausch, in Flora, iv. (1821) 564 = *Taraxacum*  
*officinale*.  
*alpinus*, Guss. Pl. Rar. Sic. 395 = *Taraxacum apenninum*.  
*alpinus*, Jacq. Fl. Austr. i. 58 = *hastilis*.  
*alpinus*, Stev. in Mém. Soc. Nat. Mosc. iv. (1812-13)  
 100 = *Taraxacum officinale*.  
*alpinus*, Vill. Prosp. 34 = *incanus*.

LEONTODON, Linn. Gen. ed. I. 239 (1737). *COM-*  
*POSITAE*, Benth. & Hook. f. ii. 520.  
 ANTONON, Neck. Elem. i. 58 (1790).  
 APARGIA, Scop. Fl. Carn. ed. II. ii. 113 (1772).  
 APARGIDIUM, Torr. & Gray, Fl. N. Am. ii. 474  
 (1841).  
 ASTEROTHRIX, Cass. in Dict. Sc. Nat. xviii. 423, 434  
 (1827).  
 BALDINGERIA, F. W. Schmidt, Samml. Phys. Anfs.  
 i. 277 (1795).  
 COLOBIUM, Roth, in Roem. Archiv, i. t. 36 (1796).  
 DELODERIUM, Cass. in Dict. Sc. Nat. xviii. 430  
 (1827).  
 FIDELIA, Sch. Bip. in Flora, xvii. (1834) 482.  
 HEDYPPNOIS, [Tourn.]. Scop. Fl. Carn. ed. II. ii. 99  
 (1772).  
 HEMILEPIS, Kunze, Ind. Sem. Hort. Lips. (1838); ex  
 Schlecht. in Bot. Zeit. x. (1852) 875.  
 KALBFUSSIA, Sch. Bip. in Flora, xvi. (1833) 723.  
 MILLINA, Cass. in Dict. Sc. Nat. xxxi. 89 (1824).  
 OFORINIA, D. Don, in Edinb. N. Phil. Journ. (1828-  
 29) 309.  
 PLANCIA, Neck. Elem. i. 49 (1790).  
 SCORZONEROIDES, Moench, Meth. 549 (1794).  
 STRECKERIA, Sch. Bip. in Flora, xvii. (1834) 483.  
 THRICA, S. F. Gray, Nat. Arr. Brit. Pl. ii. 428  
 (1821).  
 THIRINCIA, Roth, in Roem. Archiv, i. t. 36 (1796);  
 et Catal. i. 97 (1797).  
 THIRIXIA, Dulac, Fl. Hautes-Pyr. 495 (1867).  
 VIREA, Adans. Fam. ii. 112 (1763).  
*acutissimus*, Noronha, in Verh. Batav. Gen. v. (1790)  
 ed. I. Art. iv. 19 = *Lactuca indica*.  
*adhaerens*, Fenzl, ex Ball, in Ann. & Mag. Nat. Hist.  
 Ser. II. vi. (1850) 15.—As. Min.  
*alpestris*, Tausch, in Flora, iv. (1821) 564 = *Taraxacum*  
*officinale*.  
*alpinus*, Guss. Pl. Rar. Sic. 395 = *Taraxacum apenninum*.  
*alpinus*, Jacq. Fl. Austr. i. 58 = *hastilis*.  
*alpinus*, Stev. in Mém. Soc. Nat. Mosc. iv. (1812-13)  
 100 = *Taraxacum officinale*.  
*alpinus*, Vill. Prosp. 34 = *incanus*.

LEONTODON, Linn. Gen. ed. I. 239 (1737). *COM-*  
*POSITAE*, Benth. & Hook. f. ii. 520.  
 ANTONON, Neck. Elem. i. 58 (1790).  
 APARGIA, Scop. Fl. Carn. ed. II. ii. 113 (1772).  
 APARGIDIUM, Torr. & Gray, Fl. N. Am. ii. 474  
 (1841).  
 ASTEROTHRIX, Cass. in Dict. Sc. Nat. xviii. 423, 434  
 (1827).  
 BALDINGERIA, F. W. Schmidt, Samml. Phys. Anfs.  
 i. 277 (1795).  
 COLOBIUM, Roth, in Roem. Archiv, i. t. 36 (1796).  
 DELODERIUM, Cass. in Dict. Sc. Nat. xviii. 430  
 (1827).  
 FIDELIA, Sch. Bip. in Flora, xvii. (1834) 482.  
 HEDYPPNOIS, [Tourn.]. Scop. Fl. Carn. ed. II. ii. 99  
 (1772).  
 HEMILEPIS, Kunze, Ind. Sem. Hort. Lips. (1838); ex  
 Schlecht. in Bot. Zeit. x. (1852) 875.  
 KALBFUSSIA, Sch. Bip. in Flora, xvi. (1833) 723.  
 MILLINA, Cass. in Dict. Sc. Nat. xxxi. 89 (1824).  
 OFORINIA, D. Don, in Edinb. N. Phil. Journ. (1828-  
 29) 309.  
 PLANCIA, Neck. Elem. i. 49 (1790).  
 SCORZONEROIDES, Moench, Meth. 549 (1794).  
 STRECKERIA, Sch. Bip. in Flora, xvii. (1834) 483.  
 THRICA, S. F. Gray, Nat. Arr. Brit. Pl. ii. 428  
 (1821).  
 THIRINCIA, Roth, in Roem. Archiv, i. t. 36 (1796);  
 et Catal. i. 97 (1797).  
 THIRIXIA, Dulac, Fl. Hautes-Pyr. 495 (1867).  
 VIREA, Adans. Fam. ii. 112 (1763).  
*acutissimus*, Noronha, in Verh. Batav. Gen. v. (1790)  
 ed. I. Art. iv. 19 = *Lactuca indica*.  
*adhaerens*, Fenzl, ex Ball, in Ann. & Mag. Nat. Hist.  
 Ser. II. vi. (1850) 15.—As. Min.  
*alpestris*, Tausch, in Flora, iv. (1821) 564 = *Taraxacum*  
*officinale*.  
*alpinus*, Guss. Pl. Rar. Sic. 395 = *Taraxacum apenninum*.  
*alpinus*, Jacq. Fl. Austr. i. 58 = *hastilis*.  
*alpinus*, Stev. in Mém. Soc. Nat. Mosc. iv. (1812-13)  
 100 = *Taraxacum officinale*.  
*alpinus*, Vill. Prosp. 34 = *incanus*.

LEONTODON, Linn. Gen. ed. I. 239 (1737). *COM-*  
*POSITAE*, Benth. & Hook. f. ii. 520.  
 ANTONON, Neck. Elem. i. 58 (1790).  
 APARGIA, Scop. Fl. Carn. ed. II. ii. 113 (1772).  
 APARGIDIUM, Torr. & Gray, Fl. N. Am. ii. 474  
 (1841).  
 ASTEROTHRIX, Cass. in Dict. Sc. Nat. xviii. 423, 434  
 (1827).  
 BALDINGERIA, F. W. Schmidt, Samml. Phys. Anfs.  
 i. 277 (1795).  
 COLOBIUM, Roth, in Roem. Archiv, i. t. 36 (1796).  
 DELODERIUM, Cass. in Dict. Sc. Nat. xviii. 430  
 (1827).  
 FIDELIA, Sch. Bip. in Flora, xvii. (1834) 482.  
 HEDYPPNOIS, [Tourn.]. Scop. Fl. Carn. ed. II. ii. 99  
 (1772).  
 HEMILEPIS, Kunze, Ind. Sem. Hort. Lips. (1838); ex  
 Schlecht. in Bot. Zeit. x. (1852) 875.  
 KALBFUSSIA, Sch. Bip



## LEONTODON:—

- annuus, DC. Prod. vii. 104.—Aegypt.  
 anomalus, Ball, in Ann. & Mag. Nat. Hist. Ser. II. vi.  
 (1850) 9.—Italia.  
 apenninus, Tenore, Rel. Viagg. Abruzz. 88 = Taraxacum appenninum.  
 apiculatus, Ledeb. ex Reichb. Fl. Germ. Excurs. 270 = Taraxacum officinale.  
 arabicus, Boiss. Fl. Orient. iii. 728.—Arab.  
 arcuatus, Tausch, in Flora, iv. (1821) 567 = Taraxacum officinale.  
 asper, Forsk. Fl. Aegypt. Arab. 145 = annuus.  
 asper, Reichb. Fl. Germ. Excurs. 252.—Europ. austr.; Oriens.  
 asperimus, Boiss. ex Ball, in Ann. & Mag. Nat. Hist. Ser. II. vi. (1850) 15.—As. Min.; Persia.  
 asperimus, Schur, Enum. Pl. Transs. 358 = hispidus.  
 aurantiacus, Reichb. Fl. Germ. Excurs. 853 = pyrenaicus.  
 aureus, Georgi, Besch. Russ. Reich. iv. 1209 (Quid ?).—Ross. med.  
 aureus, Linn. Syst. ed. X. 1193 = Crepis aurea.  
 autumnalis, Linn. Sp. Pl. 798.—Europ.  
 autumnalis, Oed. Fl. Dan. t. 501 = Crepis tectorum.  
 Balansae, Boiss. Diagn. Ser. II. iii. 89.—Algeria.  
 Berlinii, Reichb. Fl. Germ. Excurs. 253.—Europ. austr.  
 bessarabicus, Fisch. Cat. Hort. Gorenk. ed. II. (1812) 34 = Taraxacum palustre.  
 bicolor, Turcz. ex DC. Prod. vii. 149 = Taraxacum bicolor.  
 biscutellaeifolius, DC. Prod. vii. 103 = asper.  
 biscutellaeifolius, Heldr. ex Boiss. Diagn. Ser. I. xi. 41 = oxylepis.  
 borealis, DC. Prod. vii. 102.—Am. bor. occ.  
 Boryi, Boiss. in DC. l. c. 103.—Hispan.  
 Bourgaenus, Willk. in Willk. & Lange, Prod. Fl. Hisp. ii. 217.—Hispan.  
 brachyglossus, Peterm. Fl. Bienitz, 53 = autumnalis.  
 Brumati, Reichb. Fl. Germ. Excurs. 253 = hastilis.  
 bulbosus, Linn. Sp. Pl. 798 = Crepis bulbosa.  
 carolinianus, Walt. Fl. Carol. 192 = Pyrrhopappus carolinianus.  
 carpetanus, Lange, in Kjoeb. Vidensk. Meddel. (1861) 96; (Pugill. 146).—Hispan.  
 caucasicus, Fisch. Cat. Hort. Gorenk. ed. II. (1812) 34 = hastilis.  
 caucasicus, Stév. in Mém. Soc. Nat. Mosc. iv. (1812-13) 100; Bieb. Fl. Taur. Cauc. iii. 530 = Taraxacum officinale.  
 ceratophorus, Ledeb. Fl. Alt. iv. 149, in nota = Taraxacum officinale.  
 chilensis, D. Don, ex Hook. & Arn. in Hook. Comp. Bot. Mag. i. (1835) 31 = Taraxacum Gilliesii.  
 chillensis, DC. Prod. vii. 105 (chilensis).—Ecuador.  
 chondrillaefolius, Scop. Fl. Carn. ed. II. ii. 112 = hispidus.  
 cichoraceus, Boiss. Fl. Orient. iii. 729.—Europ. austr.  
 cichoriaceus, Schleich. Cat. Pl. Helv. (1821) 22; et ex Reichb. Fl. Germ. Excurs. 270 = Taraxacum officinale.  
 ciliatus, Scop. Fl. Carn. ed. II. ii. 112 = Hypochoeris radicata.  
 collinus, Turcz. in Bull. Soc. Nat. Mosc. xxi. (1848) ii. 102.—Sibir. baical.  
 contortus, Dum. Fl. Belg. 63 = autumnalis ?  
 corniculatus, Kit. in Schult. Oestr. Fl. ed. II. ii. 406 = Taraxacum officinale.  
 coronopifolius, Comm. ex Sch. Bip. in Nov. Act. Nat. Cur. xii. i. (1845) 124.—Reg. Magellan.  
 coronopifolius, Desf. Fl. Atlant. ii. 229. t. 214 = Picris radicata.  
 corymbosus, Borkh. in Roem. Neu. Mag. Bot. 24 = Picris hieracioides.  
 crepidiformis, Lam. Encyc. iii. 530 = pyrenaicus.  
 creticus, Boiss. Fl. Orient. iii. 728.—Ins. Creta.  
 crispatus, Griseb. & Schenk, in Linnaea, xxv. (1852) 610 = hispidus.  
 crispus, DC. ex Nym. Consp. 468 = hastilis.  
 crispus, Vill. Prosp. 34; Hist. Pl. Dauph. iii. 84. t. 25.—Europ. austr.  
 croceus, Haenke, in Jacq. Coll. ii. 16 = pyrenaicus.  
 dandaleus, Sieber, ex Steud. Nom. ed. II. ii. 23 (Quid ?).—Creta.  
 Dandelion, Hill, Veg. Syst. iii. 161 = Taraxacum officinale.  
 Dandelion, Linn. Sp. Pl. 798 = Kirgia Dandelion.  
 danubialis, Jacq. Enum. Hort. Vindob. 139, 270 = hastilis.  
 dentatus, Linn. Mant. i. 107 = Crepis pygmaea.

## LEONTODON:—

- dentatus, Tausch, in Flora, vii. (1824) 248 = Taraxacum palustre.  
 dissectus, Ledeb. in Mém. Acad. Pétersb. v. 1812 (1814) 555 = Taraxacum dissectum.  
 divaricatus, Boiss. Diagn. Ser. I. xi. 41 = adhaerens.  
 dubius, Reichb. Fl. Germ. Excurs. 252 = hastilis.  
 dubius, Timb. in Bull. Soc. Sc. Phys.-Nat. Toul. vi. (1833-34) 177.—Gallia.  
 elegans, Banks & Soland. ex Hook. f. Fl. N. Zel. i. 153 = Hieracium fragile, Banks & Soland.  
 erectus, Mayer, Arb. Eintr. Fr. i. iii. 69; ex Schrank, Baier. Fl. ii. 315 = Taraxacum palustre.  
 eriopodum, D. Don, in Mem. Wern. Soc. iii. (1820) 418 = Taraxacum officinale.  
 eriopus, Spreng. Syst. iii. 658 = praec.  
 erythrospermus, Eichw. Skizze, 150 = Taraxacum officinale.  
 fasciculatus, Nym. Syll. 53.—Europ. austr.  
 glaber, Baill. Hist. Pl. viii. 294 = Hypochoeris glabra.  
 glaber, Gilib. Fl. Lituan. i. 229 = autumnalis.  
 glaber, Ueria, in Roem. Arch. i. i. 70.—Sicilia.  
 glaber, Vukot. in Rad Jugos. Akad. Zagreb. xxxiv. (1876) 120 = hastilis ?  
 glandulosus, Pav. ex Fries, Symb. Hierac. 136 = Hieracium peruanum.  
 glaucanthus, Ledeb. Fl. Alt. iv. 151 = Taraxacum officinale.  
 glaucescens, Bieb. Fl. Taur. Cauc. iii. 530 = Taraxacum officinale.  
 Gouani, DC. Prod. vii. 101 = pyrenaicus.  
 graecus, Boiss. & Heldr. Diagn. Ser. I. xi. 39.—Graecia.  
 Gussoni, Spreng. Syst. iii. 658 = Crepis bursifolia.  
 gymnanthum, Link, in Linnaea, ix. (1834) 532 = Taraxacum gymnanthum.  
 hastilis, Linn. Sp. Pl. ed. II. 1123.—Europ.; Oriens.  
 Heldrichianus, Boiss. Fl. Orient. iii. 731 = graecus.  
 helminthoides, Coss. & Dur. in Bull. Soc. Bot. Fr. xxii. (1875) 62; et ex Ball, in Journ. Linn. Soc. xvi. (1878) 544.—Afr. bor.  
 helveticus, Méral, in Ann. Sc. Nat. Sér. I. xxii. (1831) 108 = pyrenaicus.  
 hieracioides, DC. Prod. vii. 105 = Picris hieracioides.  
 hirsutus, Hook. Fl. Bor. Am. i. 296 = Troximom humile.  
 hirtus, Linn. Syst. ed. X. 1194.—Europ.  
 hirtus, Pall. ex Georgi, Besch. Russ. Reich. iv. 1210 = asper.  
 hispanicus, Bess. Enum. Pl. Volh. 31 = asper.  
 hispanicus, Poir. Encyc. Suppl. iii. 453; Méral, in Ann. Sc. Nat. Sér. I. xxii. (1831) 106.—Hispan.  
 hispidulus, Boiss. Fl. Orient. iii. 727.—Afr. bor.; Oriens.  
 hispidus, Cav. Ic. t. 149 = hispanicus.  
 hispidus, Coss. & Bourg. ex Willk. & Lange, Prod. Fl. Hisp. ii. 217 = Bourgaenus.  
 hispidus, Linn. Sp. Pl. 799.—Europ.  
 hispidus, Poll. Hist. Pl. Palat. ii. 882 = hirtus.  
 hispidus, Scop. Fl. Carn. ed. II. ii. 112 = crispus.  
 hispidus, Vand. Fasc. Pl. 18 = Hieracium intybaceum.  
 Huguenini x, Bruegg. in Jahrb. Naturf. Ges. Graub. II. xxiii-xxiv. (1880) 110.—Europ.  
 hyoseroides, DC. Prod. vii. 104 = hirtus ?  
 hyoseroides, Welw. ex Reichb. Fl. Germ. Excurs. 848 = hastilis.  
 ineanus, Schrank, Baier. Reise, 14; DC. Fl. Fr. iv. 56.—Europ.  
 infestus, Salisb. Prod. 181 = Taraxacum officinale.  
 keretinus, F. Nyland. Spicil. Pl. Fennic. i. n. 75 = pyrenaicus.  
 Kotschyi, Boiss. Diagn. Ser. I. xi. 40 = asper.  
 Kunthianus, Wall. Cat. n. 3292 = Saussurea Kunthiana.  
 lactucoides, Banks & Soland. ex Hook. f. Fl. N. Zel. i. 151 = Microseris Forsteri.  
 laevigatus, Willd. Sp. Pl. iii. 1546 = Taraxacum officinale.  
 lanatus, Ledeb. in Mém. Acad. Sc. Pétersb. v. 1812 (1814), 554 = Taraxacum serotinum.  
 lanatus, Linn. Cent. Pl. i. 26; Amoen. Acad. iv. 237 = Scorzonera lanata.  
 leptocephalus, Koch, Syn. Fl. Germ. ed. I. 429, in syn. = Taraxacum officinale.  
 leucanthus, Ledeb. Fl. Alt. iv. 154 = Taraxacum bicolor.  
 libanoticus, Boiss. Diagn. Ser. I. xi. 39.—Syria.  
 Linkii, Wallr. in Linnaea, xiv. (1840) 662; Beitr. Fl. Hercyn. 292 = autumnalis.  
 liveus, All. Fl. Pedem. i. 210 = Taraxacum palustre.

## LEONTODON:—

- lividus, Waldst. & Kit. Pl. Rar. Hung. ii. 120 = Taraxacum palustre.  
 longifolius, Schur, Enum. Pl. Transs. 358 = hastilis.  
 lucidus, DC. Prod. vii. 104.—Italia.  
 lyratus, Ledeb. Fl. Alt. iv. 152 = Taraxacum lyratum.  
 macrorrhizus, Steud. Nom. ed. II. ii. 24.—Italia.  
 major, Méral, in Ann. Sc. Nat. Sér. I. xxii. (1831) 106 = hispidus.  
 maroccanus, Ball, in Journ. Linn. Soc. xvi. (1878) 544.—Hispan.; Marocc.  
 masmenacus, Boiss. & Bal. Diagn. Ser. II. v. 117.—Cappadoc.  
 medius, Chaill. ex DC. Prod. vii. 146 = Taraxacum officinale.  
 megalorrhizus, Forsk. Fl. Aegypt. Arab. 216.—Byzant.  
 microcephalus, Boiss. Voy. Bot. Espagne, ii. 380. t. 115.—Hispan.  
 minimus, Brigant. ex Guss. Fl. Sic. Syn. ii. 397 = Taraxacum minimum.  
 montanus, Lam. Fl. Fr. iii. 640 = Taraxacum officinale.  
 montanus, C. A. Mey. Verz. Pfl. Cauc. 58 = Taraxacum montanum.  
 mucronatus, Forsk. Fl. Aegypt. Arab. 144 = Launaea chondrilloides.  
 muricatus, L. Hérit. Stirp. Nov. 173 = Picris asplenoides.  
 nevadensis, Lange, in Kjoeb. Vidensk. Meddel. (1877-78) 230.—Hispan.  
 nigricans, Kit. in Schult. Oestr. Fl. ed. II. ii. 405 = Taraxacum officinale.  
 nivalis, Hegetschw. Fl. Schw. 755 = L. Taraxaci.  
 nudicaulis, Banks, ex Lowe, in Trans. Camb. Phil. Soc. iv. (1831) 23; Soland. ex Lowe, Man. Fl. Mad. i. 585 = Rothii.  
 nudicaulis, Méral, in Ann. Sc. Nat. Sér. I. xxii. (1831) 109 = hirtus.  
 obliquus, Fries, Nov. Fl. Suec. ed. II. 243 = Taraxacum officinale.  
 obovatus, Willd. Sp. Pl. iii. 1546 = Taraxacum officinale.  
 officinalis, J. F. Gmel. Syst. 1174; With. Arr. Brit. Pl. ed. III. 679 = Taraxacum officinale.  
 oligocephalus, Schur, Enum. Pl. Transs. 357 = autumnalis ?  
 oxylepis, Boiss. & Heldr. Diagn. Ser. I. xi. 40.—As. Min.  
 paludorus, Vitm. Summa Pl. iv. 399 = Taraxacum palustre.  
 palustris, Sm. Fl. Brit. ii. 823 = Taraxacum palustre.  
 parviflorus, Tausch, in Flora, xiv. (1831) 234 = Taraxacum palustre.  
 parvulus, Wall. Cat. n. 3247 = Taraxacum officinale.  
 Pavonii, Boiss. Diagn. Ser. II. iii. 87.—Hispan.  
 pectinatus, Boiss. Fl. Orient. iii. 733 = masmenacus.  
 permiatus, Schur, Enum. Pl. Transs. 359 = hastilis.  
 pinnatifidus, Ball, in Ann. & Mag. Nat. Hist. Ser. II. vi. (1850) 17.—Italia.  
 pinnatifidus, Tausch, in Flora, vii. (1824) 248 = Taraxacum palustre.  
 Pollinii, Welw. ex Reichb. Fl. Germ. Excurs. 853 = pyrenaicus.  
 praecox, Kit. ex Reichb. l. c. 270 = Taraxacum officinale.  
 pratensis, Lam. Fl. Fr. ii. 115 = crispus.  
 pratensis, Reichb. Fl. Germ. Excurs. 253 = autumnalis.  
 Preslii, DC. Prod. vii. 105.—Sicilia.  
 proteiformis, Vill. Prosp. 34 = hastilis.  
 proteiformis, Balb. ex Pers. Syn. ii. 369 = praec.  
 Pseudocrispus, Sch. Bip. ex Nym. Consp. 468 = hastilis.  
 Pseudo-Taraxaci, Schur, Enum. Pl. Transs. 357 = pyrenaicus.  
 psilocalis, Méral, in Ann. Sc. Nat. Sér. I. xxii. (1831) 106 = hirtus.  
 pycnocephalus, Ledeb. ex Herd. in Bull. Soc. Nat. Mosc. xliii. (1870) i. 185 = Taraxacum officinale.  
 pyrenaicus, Gouan, Illustr. 55. t. 22.—Mont. Pyren.  
 radiatus, Lam. Fl. Fr. ii. 114 = Hyoseris radiata.  
 radicans, Baill. Hist. Pl. viii. 294 = Hypochoeris radicata.  
 Raii, Gouan, Illustr. 55 = Taraxacum palustre.  
 recognitus, Moen. Ess. Hierac. 82 = hastilis.  
 repens, Schur, in Verh. Siebenb. Ver. Naturw. x. (1839) 148 = Taraxacum officinale.  
 Rosani, DC. Prod. vii. 104 = hirtus.  
 Rothii, Ball, in Journ. Linn. Soc. xvi. (1878) 543 = saxatilis.



## LEONTODON:—

- runcinatus*, Gilib. Fl. Lituan. i. 228 = *Taraxacum officinale*.  
*salinus*, Ledeb. Fl. Alt. iv. 153 = *Taraxacum collinum*.  
*salinus*, Poll. Hist. Pl. Palat. ii. 380 = *Taraxacum palustre*.  
*salsus*, Link, Enum. Hort. Berol. ii. 283 = *Taraxacum palustre*.  
 Salzmanni, Ball, in Journ. Linn. Soc. xvi. (1878) 545.—Reg. Mediterr.  
*saxatilis*, Lam. Fl. Fr. ii. 115.—Reg. Mediterr. occ.  
*saxatilis*, Reichb. Fl. Germ. Excurs. 252 = *crispus*.  
*scaber*, Miellich. in Flora, xxii. (1839) 492 = *hispidus*.  
*Scorzonera*, Roth, Neue Beitr. i. 229 = *Taraxacum palustre*.  
*serotinus*, Sibth. & Sm. Fl. Graec. viii. 71. t. 796 = *Taraxacum officinale*.  
*serotinus*, Waldst. & Kit. Pl. Rar. Hung. ii. 119. t. 144 = *Taraxacum serotinum*.  
*setosus*, Schur, Enum. Pl. Transs. 359 = *hastilis*.  
*siculus*, Nym. Syll. 54 = *hastilis*.  
*sinesis*, Lour. Fl. Cochinch. ii. 479 = *Taraxacum officinale*.  
*spatulifolius*, Schloss. & Vuk. Syll. 59; et in Bull. Soc. Bot. Fr. xxix. (1882) Bibl. 6 = *incanus*.  
*squamosus*, Lam. Encyc. iii. 529 = *pyrenaicus*.  
*Strovenii*, Spreng. Syst. iii. 658 = *Taraxacum officinale*.  
*sublyratum*, M'rat, in Ann. Sc. Nat. Sér. I. xxii. (1831) 108.—Europ.  
*Taraxaci*, Loisel. Fl. Gall. ed. I. 513.—Europ.  
*taraxacifolius*, St. Lag. in Ann. Soc. Bot. Lyon, vii. (1880) 129 = *praecox*.  
*taraxacoides*, Hoppe, in Sturm, Deutschl. Fl. Heft 41 = *Taraxacum officinale*.  
*taraxacoides*, M'rat, in Ann. Sc. Nat. Sér. I. xxii. (1831) 108.—Gall.; Hispan.  
*Taraxacon*, Neck. Delic. Gallo-Belg. ii. 329 = *Taraxacum officinale*.  
*Taraxacon*, With. Arr. Brit. Pl. ed. III. 679 = *Taraxacum palustre*.  
*Taraxaconastrum*, Vand. Fasc. Pl. 18 = seq. 1  
*taraxaconoides*, Vand. l. c. 17 = *hirtus*.  
*Taraxacum*, Linn. Sp. Pl. 798 = *Taraxacum officinale*.  
*Tenorii*, Nym. Consp. 468 = *hastilis*.  
*tenuiflorus*, DC. Prod. vii. 102.—Helvet.  
*tenuiflorus*, Reichb. Fl. Germ. Excurs. 853 = *alpinus*.  
*tenuifolius*, Hoppe, ex Sturm, Deutschl. Fl. Heft 41 = *Taraxacum tenuifolium*.  
*tergloensis*, Hacq. Pl. Carn. II. t. 2. f. 5 = *Crepis hyoseridifolia*.  
*tingitanus*, Ball, in Journ. Linn. Soc. xvi. (1878) 544.—Hispan.; Maroc.  
*tomentosus*, Linn. f. Suppl. 37 = *Chaptalia albicans*.  
*tomentosus*, Vahl, ex Lange, in Kjoeb. Vidensk. Meddel. (1861) 101 = *Taraxacum serotinum*.  
*trivialis*, Ball, in Journ. Bot. xi. (1873) 372 = *hispidulus*.  
*tuberosus*, Georgi, Besch. Russ. Reich. iv. 1210 (Quid ?).—Reg. Caucas.  
*tuberosus*, Linn. Sp. Pl. 799.—Europ. austr.; Oriens.  
*uliginosus*, Schult. ex Steud. Nom. ed. I. 470.—Hab. 1  
*umbellatus*, Schrank, Baier. Fl. ii. 334 = *Picris hieracioides*.  
*validus*, Peterm. Fl. Lips. Excurs. 578 = *autumnalis* †  
*variegatus*, Poir. Encyc. Suppl. iii. 455; DC. Prod. vii. 105 = *Hypochoeris variegata*.  
*Villarsii*, Loisel. Fl. Gall. ed. I. 514 = *hirtus*.  
*vulgaris*, Kitt. Taschenb. ed. II. 534 = *hispidus*, *hastilis*, &c.  
*vulgaris*, Lam. Fl. Fr. ii. 118 = *Taraxacum officinale*.

LEONTOGLOSSUM, Hance, in Walp. Ann. ii. 18 (1851) = *Tetracera*, Linn. (Dilleniac.).  
*scabrum*, Hance, l. c. = *T. sarmentosa*.

LEONTONDON, Robin, Voy. Louis. iii. 425 (1807), *spalm.* = *Leontodon*, Linn. (Compos.).

LEONTONIX, Heynh. Nom. i. 453 (1840) = seq.

LEONTONYX, Cass. in Dict. Sc. Nat. xxv. 466 (1822). *COMPOSITAE*, Benth. & Hook. f. ii. 312.  
*SPURALEPIS*, D. Don, in Mem. Wern. Soc. v. (1826) 551.  
*angustifolius*, DC. Prod. vi. 168.—Afr. austr.  
*holoser*, DC. l. c.—Afr. austr.  
*candidissimus*, DC. l. c. 169 = *spatulatus*.  
*coloratus*, Cass. in Dict. Sc. Nat. xxv. 467.—Afr. austr.

## LEONTONYX:—

- declinatus*, Heynh. Nom. i. 453; ii. 349 = *Helichrysum declinatum*.  
*glomeratus*, DC. Prod. vi. 168 = *coloratus*.  
*modestus*, Heynh. Nom. i. 453; ii. 349 = *Helipterum gnaphalioides*.  
*pusillus*, Drège, ex Harv. & Sond. Fl. Cap. iii. 207 = *spatulatus*.  
*pusillus*, Less. Syn. Consp. 327.—Afr. austr.  
*spatulatus*, Less. l. c.—Afr. austr.  
*squarrosus*, DC. Prod. vi. 167 = *tomentosus*.  
*stramineus*, DC. l. c. 168 (sp. dub.).—Afr. austr.  
*tinctus*, DC. l. c. = *tomentosus*.  
*tomentosus*, Cass. in Dict. Sc. Nat. xxv. 466.—Afr. austr.

LEONTOPETALON, Tourn. ex Adans. Fam. ii. 433 (1763) = *Leontice*, Linn. (Berberid.).

LEONTOPHTHALMUM, Willd. in Ges. Naturf. Fr. Berl. Mag. i. (1807) 140 = *Calea*, Linn. (Compos.).  
*peruvianum*, H. B. & K. Nov. Gen. et Sp. iv. 296. t. 409 = *C. Leontophthalmum*.

LEONTOPODION, St. Lag. in Ann. Soc. Bot. Lyon, vii. (1880) 85 = seq.

LEONTOPIDIUM, R. Br. in Trans. Linn. Soc. xii. (1817) 124. *COMPOSITAE*, Benth. & Hook. f. ii. 302.

*alpinum*, Cass. in Dict. Sc. Nat. xxv. 474.—Europ.; Reg. Himal.

*alpinum*, Colm. ex Willk. & Lange, Prod. Fl. Hisp. ii. 64 = *Evax exigua*.

*Andersoni*, C. B. Clarke, Comp. Ind. 100 = *alpinum*.

*catipes*, F. Muell. in Papers Roy. Soc. Tasm. (1882) 44 = *Raoulia catipes*.

*helveticum*, D. Don, ex G. Don, in Loud. Hort. Brit. 340 = *alpinum*.

*himalayanum*, DC. Prod. vi. 276 = *alpinum*.

*japonicum*, Miq. Ann. Mus. Bot. Lugd. Bat. ii. 178.—Japon.

*javanicum*, Zoll. & Mor. in Nat. en Geneesk. Arch. Neerl. Ind. ii. (1846) 263 = *Gnaphalium japonicum*.

*linearifolium*, Benth. & Hook. f. Gen. ii. 303.—Bolivia.

*Meredithiae*, F. Muell. Census, 80.—Tasman.

*monocephalum*, Edgew. in Trans. Linn. Soc. xx. (1846) 78 = *alpinum*.

*monoicum*, Benth. & Hook. f. Gen. ii. 303.—N. Granat.

*sibiricum*, Cass. in Dict. Sc. Nat. xxv. 475.—As. bor. occ.

*umbellatum*, Bluff & Fingerh. Comp. Fl. Germ. ed. I. ii. 346 = *alpinum*.

LEONURA, Usteri, ex Steud. Nom. ed. II. ii. 25 (1841) = *Salvia*, Tourn. (Labiata).

*spaendochea*, Usteri, ex Steud. l. c. = *S. leonuroides*.

LEONUROS, St. Lag. in Ann. Soc. Bot. Lyon, vii. (1880) 129 = seq.

LEONURUS, Linn. Syst. ed. I (1735); Gen. ed. I. 176 (1737). *LABIATAE*, Benth. & Hook. f. ii. 1210.

*CARDIACA*, Moench, Meth. 401 (1794).

*CHAETURUS*, Willd. Prod. Fl. Berl. 200 (1787).

*PANZERIA*, Moench, Meth. 402 (1794).

*aconitifolius*, Schlecht. ex Ledeb. Fl. Ross. iii. 423 = *L. Cardiac.*

*africanus*, Mill. Gard. Dict. ed. VIII. n. 1 = *Leonotis Leonurus*.

*alpinus*, Schang. in Pall. N. Nord. Beitr. vi. 64 = *Phlomis alpina*.

*altaicus*, Spreng. Syst. ii. 738 = *sibiricus*.

*altissimus*, Bunge, ex Benth. Lab. Gen. et Sp. 521 = *sibiricus*.

*campestris*, Andr. ex Benth. l. c. 518 = *L. Cardiac.*

*canescens*, Dum. Fl. Belg. 46; Steud. Nom. ed. II. ii. 25 = *L. Cardiac.*

*capitatus*, Fresen. in Linnaea, xv. (1841) Litt. 91.—Am. bor.

*Cardiac.*, Linn. Sp. Pl. 584.—Reg. bor. temp.

*condensatus*, Dum.-Cours. Bot. Cult. ed. II. iii. 67 = *Phlomis condensata*.

*condensatus*, Hort. ex Hornem. Hort. Hafn. ii. 557 = *L. Cardiac.*

*cordifolius*, Noronha, in Verh. Batav. Gen. v. (1790) ed. I. Art. IV. 19 (Quid ?).—Java.

*cordifolius*, Noronha, in Verh. Batav. Gen. v. (1790) ed. I. Art. IV. 19 (Quid ?).—Java.

*cordifolius*, Noronha, in Verh. Batav. Gen. v. (1790) ed. I. Art. IV. 19 (Quid ?).—Java.

*cordifolius*, Noronha, in Verh. Batav. Gen. v. (1790) ed. I. Art. IV. 19 (Quid ?).—Java.

*cordifolius*, Noronha, in Verh. Batav. Gen. v. (1790) ed. I. Art. IV. 19 (Quid ?).—Java.

*cordifolius*, Noronha, in Verh. Batav. Gen. v. (1790) ed. I. Art. IV. 19 (Quid ?).—Java.

## LEONURUS:—

- crispus*, Murr. in Nov. Comm. Gotting. viii. (1777) 44. t. 4 = *L. Cardiac.*  
*discolor*, Koch, in Linnaea, xxi. (1848) 680 = *L. Cardiac.*  
*dachungaricus*, Regel, in Act. Hort. Petrop. vi. (1879) 367.—Turkestan.  
*eriophorus*, Turcz. ex Steud. Nom. ed. II. ii. 25 = seq.  
*eristachys*, Turcz. ex Benth. Lab. Gen. et Sp. 586 = *Marrubium eristachyum*.  
*Galeobdolon*, Scop. Fl. Carn. ed. II. i. 409 = *Lamium Galeobdolon*.  
*germanica*, Gueldenst. Reisen, ii. 20 = *Stachys germanica* †  
*glabra*, Gilib. Fl. Lituan. ed. Usteri, Delect. ii. 321 (Quid ?).—Europ.  
*glaucescens*, Bunge, in Ledeb. Fl. Alt. ii. 409.—Sibir. altaic.  
*globosus*, Moench, Meth. 400 = *Leonotis nepetaefolia*.  
*grandiflorus*, Moench, l. c. = *Leonotis Leonurus*.  
*heterophyllus*, Sweet, Hort. Brit. ed. I. 321; Brit. Flow. Gard. Ser. I. t. 197 = *sibiricus*.  
*illyricus*, Hort. ex Benth. Lab. Gen. et Sp. 518 = *L. Cardiac.*  
*indicus*, Linn. Syst. ed. X. 1101; Burm. f. Fl. Ind. 127 = *Leucas linifolia*.  
*indicus*, Noronha, in Verh. Batav. Gen. v. (1790) ed. I. Art. IV. 19 = *javanicus* †  
*intermedius*, D'Idr. Ind. Sem. Hort. Haun. (1849) 14.—Ins. Tahiti.  
*japonicus*, Miq. Ann. Mus. Bot. Lugd. Bat. ii. 112 = *macranthus*.  
*javanicus*, Blume, Bijdr. 828.—Java.  
*javanicus*, Span. ex Planch. in Ann. Sc. Nat. Sér. III. x. (1848) 339 = *Girardinia nervosa*.  
*lacerus*, Lindl. in Trans. Hort. Soc. vi. (1826) 298 = *L. Cardiac.*  
*lanatus*, Pers. Syn. ii. 126; Spreng. Syst. ii. 738.—Sibir.; China.  
*macranthus*, Maxim. Prim. Fl. Amur. 476.—Reg. Amur.  
*Marrubiastrum*, Burm. f. Fl. Ind. 127 = *Leucas zeylanica*.  
*Marrubiastrum*, Linn. Sp. Pl. 584.—Europ.; As. bor.  
*Marrubiastrum*, Lour. Fl. Cochinch. 436 = *Leonotis nepetaefolia*.  
*marrubifolius*, Noronha, in Verh. Batav. Gen. v. (1790) ed. I. Art. IV. 19 = *oblongifolius*.  
*marrubifolius*, St. Lag. in Ann. Soc. Bot. Lyon, vii. (1880) 129 = *L. Marrubiastrum*.  
*mollis*, Ehrenb. ex Boiss. Fl. Orient. iv. 721 = *Stachys Ehrenbergii*.  
*multifidus*, Desf. Tabl. ed. II. 270; Cat. Hort. Par. ed. III. 395 = *sibiricus*.  
*neglectus*, Schrank, in Syll. Ratisb. ii. (1828) 61 = *L. Cardiac.*  
*nepetaefolius*, Mill. Gard. Dict. ed. VIII. n. 2 = *Leonotis nepetaefolia*.  
*oblongifolius*, Blume, Bijdr. 828.—Java.  
*occidentalis*, Colla, in Mem. Acc. Torin. xxxiii. (1829) 154 = *sibiricus*.  
*parviflorus*, Moench, Meth. 401 = *Leucas zeylanica*.  
*parviflorus*, Salisb. Prod. 84 = *L. Marrubiastrum*.  
*persicus*, Boiss. Diagn. Ser. I. v. 27.—Persia.  
*pubescens*, Benth. in Wall. Pl. As. Rar. i. 63 = *L. Cardiac.*  
*quinquelobatus*, Gilib. Fl. Lituan. ed. Usteri, Delect. ii. 321 (Quid ?).—Europ.  
*Royleanus*, Benth. in Wall. Pl. As. Rar. i. 63 = *L. Cardiac.*  
*ruderalis*, Salisb. Prod. 84 = *L. Cardiac.*  
*sibiricus*, Linn. Sp. Pl. 584.—Sibir.; China.  
*sibiricus*, Schang. in Pall. N. Nord. Beitr. vi. 97 = *glaucescens*.  
*superbus*, Medic. Beobacht. (1783) 127 = *Leonotis Leonurus*.  
*supinus*, Steph. ex Willd. Sp. Pl. iii. 116 = *Marrubium incisum*.  
*tataricus*, Burm. f. Fl. Ind. 127 = *sibiricus*.  
*tataricus*, Linn. Sp. Pl. 584.—Asia med.  
*tataricus*, Tchihatch. Asie Min. Bot. ii. 172 = *L. Cardiac.*  
*trilobatus*, Dulac, Fl. Hautes-Pyr. 409 = *L. Cardiac.*  
*villosus*, Desf. Tabl. ed. II. 73 = *L. Cardiac.*

LEOPARDANTHUS, Blume, Rumphia, iv. 47 (1848); et Mus. Bot. Lugd. Bat. i. 47. t. 15 (1849) = *Dipodium*, R. Br. (Orchid.).  
*scandens*, Blume, l. c. 47; 48. t. 15.—Malaya.



LEOPOLDIA, Herb. in Bot. Mag. sub t. 2113, in nota (1819) = *Hippeastrum*, Herb. (Amaryll.).  
*Belladonna*, M. Roem. Syn. Ensart. 129 = *Amaryllis* *Belladonna*.  
*illustris*, M. Roem. l. c. 130 = *H. psittacinum*.  
*Principis*, M. Roem. l. c. 129 = *H. reticulatum*.  
*reticulata*, Herb. in Bot. Mag. sub t. 2113, in nota = *H. reticulatum*.  
*striatifolia*, Herb. in Trans. Hort. Soc. iv. (1822) 181 = *H. reticulatum*.

LEOPOLDIA, Parl. Fl. Palerm. i. 435 (1845); et in Giorn. Bot. Ital. ii. ii. (1847) 57 = *Muscari*, Mill. (Liliac.).  
*abortiva*, Jord. ex Nym. Consp. 732 = *Hyacinthus* *trifoliatus*.  
*Bouvianna*, Helder. ex Nym. Consp. 733 (= *Bellevalia* *Bouvianna*).—Graecia.  
*Calandriniana*, Parl. Fl. Ital. ii. 496 = *M. comosum*.  
*Clusiana*, Helder. ex Nym. Consp. 732 = *M. comosum*.  
*comosa*, Parl. in Giorn. Bot. Ital. ii. ii. (1847) 160 = *M. comosum*.  
*constricta*, Helder. in Bull. Soc. Nat. Mosc. liii. (1878) i. 71 = *M. constrictum*.  
*Cupaniana*, Parl. Fl. Ital. ii. 497 = *M. Cupaniana*.  
*curta*, Helder. in Bull. Soc. Nat. Mosc. liii. (1878) i. 65 = *M. Holzmanni*.  
*graeca*, Helder. l. c. 67 = *M. graecum*.  
*graminifolia*, Helder. ex Nym. Consp. 733 (= *Bellevalia* *graminifolia*).—Ins. Graec.  
*Gussonii*, Parl. Fl. Ital. ii. 498 = *M. Gussonii*.  
*Holzmanni*, Helder. in Bull. Soc. Nat. Mosc. liii. (1878) i. 65 = *M. Holzmanni*.  
*maritima*, Parl. in Giorn. Bot. Ital. ii. ii. (1847) 162 = *M. maritimum*.  
*Neumayerii*, Helder. in Bull. Soc. Nat. Mosc. liii. (1878) i. 70 = *M. Neumayeri*.  
*pharmacusana*, Helder. l. c. 66 = *M. pharmacusana*.  
*Pinardi*, Parl. in Giorn. Bot. Ital. ii. ii. (1847) 162 = *M. Pinardi*.  
*pyramidalis*, Helder. in Bull. Soc. Nat. Mosc. liii. (1878) i. 71 = *M. pyramidalis*.  
*Sartoriana*, Helder. l. c. 66 = *M. Sartorianum*.  
*tenuiflora*, Helder. l. c. 70 = *M. caucasicum*.  
*theraea*, Helder. l. c. 69 = *M. theraeum*.  
*trojana*, Helder. l. c. 68 = *M. trojanum*.  
*Weissii*, Freyn, in Oestr. Bot. Zeitschr. xxviii. (1878) 87 = *M. Weissii*.

LEOPOLDINIA, Mart. Hist. Nat. Palm. ii. 58 (1824).  
*PALMAE*, Benth. & Hook. f. iii. 920.  
*insignis*, Mart. l. c. 60. t. 53. f. 16, 17.—Bras.  
*major*, Wallace, *Palm-trees*. *Amaz.* 15. t. 5.—Bras.  
*Piassaba*, Wallace, ex Archer, in *Hook. Kew Journ.* vii. (1855) 213.—Am. trop.  
*pulchra*, Hort. Linden, ex Seem. in *Gard. Chron.* (1870) 495 = *Cocos* *Weddelliana*.  
*pulchra*, Mart. Hist. Nat. Palm. ii. 59. tt. 52, 53.—Bras.

LEPACHIS, Rafin. in Am. Monthly Mag. (1819) 195 = *Echinacea*, Moench (Compos.).  
*purpurea*, Rafin. l. c. = *E. purpurea*.

LEPACHYS, Rafin. in Journ. Phys. lxxxix. (1819) 100. *COMPOSITAE* [Benth. & Hook. f. ii. 366].  
*OBELISCARIA*, Cass. in Dict. Sc. Nat. xxxv. 272 (1825).  
*RATIBIDA*, Rafin. in Am. Monthly Mag. (1818) 268.  
*angustifolia*, Torr. & Gray, Fl. N. Am. ii. 314, in syn. = *pinnatifida*.  
*columnaris*, Torr. & Gray, l. c. 315.—Am. bor. occ.  
*peduncularis*, Torr. & Gray, l. c.—Texas.  
*pinnata*, Torr. & Gray, l. c. 314 = *pinnatifida*.  
*pinnatifida*, Rafin. in Journ. Phys. lxxxix. (1819) 100.—Am. bor.  
*serratus*, Buckl. in Proc. Acad. Sc. Philad. 1861 (1862) 457 = *peduncularis*.  
*Tagetes*, A. Gray, in Pacif. Rail. Rep. iv. 103.—Am. bor. occ.

LEPADENA, Rafin. Fl. Tellur. iv. 113 (1836) = *Euphorbia*, Linn.  
*leucoloma*, Rafin. l. c. 114 = *E. marginata*.

LEPANTES, Sw. in Schrad. Journ. ii. (1799) 249 = seq.

LEPANTHES, Sw. in Nov. Act. Soc. Sc. Upsal. vi. (1799) 85. *ORCHIDEAE*, Benth. & Hook. f. iii. 491.

*andrenoglossa*, Reichb. f. in *Bonplandia*, iii. (1855) 241.—Ecuador.  
*Aquila-Borussiae*, Reichb. f. l. c. ii. (1854) 22.—Venezuela.  
*armeniaca*, Rodrig. Orch. Nov. ii. 58.—Bras.  
*Avis*, Reichb. f. *Xenia* Orch. i. 144. t. 50; ii. 5-7.—Mexic.  
*bicarinata*, Rodrig. Orch. Nov. ii. 54.—Bras.  
*bicolor*, Rodrig. l. c. 49; et in *Rev. de Engenh.* iii. (1881) 110. n. 7.—Bras.  
*bicornuta*, Rodrig. l. c. 61.—Bras.  
*biloba*, Lindl. in *Hook. Comp. Bot. Mag.* ii. (1836) 356.—Peruv.  
*blepharistes*, Reichb. f. *Beitr. Orch. Centr.-Am.* 92.—Costa Rica.  
*calodictyon*, Hook. Bot. Mag. t. 5259.—Ecuador.  
*capitana*, Reichb. f. in *Bonplandia*, iii. (1855) 241.—Peruv.  
*carinifera*, Rodrig. in *Rev. de Engenh.* iii. (1881) 110. n. 8.—Bras.  
*casidea*, Reichb. f. *Xenia* Orch. i. 146.—Peruv.  
*chryseopala*, Rodrig. Orch. Nov. ii. 44.—Bras.  
*chryso stigma*, Lindl. in *Ann. & Mag. Nat. Hist. Ser. III.* i. (1858) 329.—Cuba.  
*ciliata*, Lindl. ex Griseb. Cat. Pl. Cub. 260 = *Pleurothallis* *blepharophylla*.  
*cochlearifolia*, Sw. in *Nov. Act. Soc. Sc. Upsal.* vi. (1799) 86.—Jamaic.  
*concinna*, Sw. l. c. 85.—Jamaic.  
*crassicaulis*, Rodrig. Orch. Nov. ii. 60.—Bras.  
*crassifolia*, Reichb. f. in *Linnaea*, xli. (1877) 47.—Jamaic.  
*crebifolia*, Rodrig. Orch. Nov. ii. 67.—Bras.  
*crinita*, Rodrig. l. c. 66.—Bras.  
*cristata*, Rodrig. l. c. 57.—Bras.  
*cryptophyta*, Rodrig. l. c. 65.—Bras.  
*cyanoptera*, Reichb. f. in *Linnaea*, xlii. (1849) 819.—Venezuela.  
*dorsalis*, Lindl. in *Ann. & Mag. Nat. Hist. Ser. III.* i. (1858) 329.—Cuba.  
*elata*, Reichb. f. *Beitr. Orch. Centr.-Am.* 90.—Costa Rica.  
*erinacea*, Reichb. f. in *Bonplandia*, iii. (1855) 225.—Costa Rica.  
*Ferdinandiana*, Rodrig. Orch. Nov. ii. 64.—Bras.  
*flaminea*, Rodrig. in *Rev. de Engenh.* iii. (1881) 109. n. 4.—Bras.  
*fulva*, Lindl. in *Ann. & Mag. Nat. Hist. Ser. III.* i. (1858) 329.—Cuba.  
*Gargantua*, Reichb. f. *Xenia* Orch. i. 150.—Peruv.  
*granulosa*, Rodrig. Orch. Nov. ii. 45.—Bras.  
*Gunningiana*, Rodrig. l. c. 48.—Bras.  
*hellecocephala*, Reichb. f. *Xenia* Orch. i. 150.—Guian.  
*horrida*, Reichb. f. in *Bonplandia*, iii. (1855) 70.—Costa Rica.  
*imbricata*, Rodrig. Orch. Nov. ii. 56.—Bras.  
*ionoptera*, Reichb. f. in *Bonplandia*, iii. (1855) 70.—N. Granat.  
*Jamiesoni*, Lindl. ex Reichb. f. *Xenia* Orch. i. 152.—Ecuador.  
*laciniata*, Rodrig. Orch. Nov. ii. 68.—Bras.  
*Lindleyana*, Oerst. ex Reichb. f. in *Bonplandia*, iii. (1855) 225; *Xenia* Orch. i. 149. t. 50.—Costa Rica.  
*lineolata*, Rodrig. Orch. Nov. ii. 53.—Bras.  
*lobiserrata*, Rodrig. l. c. 63.—Bras.  
*Loddigesiana*, Lindl. Bot. Reg. t. 1762; Reichb. f. *Xenia* Orch. i. 145.—Jamaic.  
*mandibularis*, Reichb. f. in *Flora*, xlviii. (1865) 275.—Ind. occ.  
*marginata*, Rodrig. Orch. Nov. ii. 68.—Bras.  
*marmorata*, Rodrig. l. c. 42.—Bras.  
*mesochlora*, Reichb. f. *Xenia* Orch. i. 147.—Peruv.  
*microphyta*, Rodrig. Orch. Nov. ii. 67.—Bras.  
*modesta*, Rodrig. l. c. 62.—Bras.  
*monoptera*, Lindl. in *Hook. Journ. Bot.* i. (1834) 10.—Peruv.  
*montana*, Rodrig. Orch. Nov. i. 22, nomen.—Bras.  
*macronata*, Lindl. in *Hook. Comp. Bot. Mag.* ii. (1836) 356.—Peruv.  
*muscicola*, Rodrig. Orch. Nov. ii. 56.—Bras.  
*muscosa*, Rodrig. l. c. 43.—Bras.  
*nanegalensis*, Reichb. f. in *Linnaea*, xli. (1877) 46.—Ecuador.  
*nemorosa*, Rodrig. Orch. Nov. ii. 54.—Bras.

LEPANTHES:—

*nubicola*, Reichb. f. *Xenia* Orch. i. 149.—N. Granat.  
*nummularia*, Reichb. f. l. c. 142.—Peruv.  
*orbiculata*, Lindl. ex Reichb. f. l. c. 152.—Hab. 1  
*otostalis*, Reichb. f. in *Bonplandia*, iii. (1855) 241.—Ecuador.  
*Paivaana*, Reichb. f. *Xenia* Orch. iii. 26.—Chili.  
*papyrophylla*, Reichb. f. l. c. i. 151.—Ecuador.  
*parahybunensis*, Rodrig. Orch. Nov. ii. 57.—Bras.  
*pellifoloides*, Rodrig. in *Rev. de Engenh.* iii. (1881) 110. n. 5.—Bras.  
*picnostachia*, Rodrig. Orch. Nov. ii. Ind. p. vii, nomen (Quid ?)—Bras.  
*pristidis*, Reichb. f. in *Linnaea*, xxii. (1849) 820.—Mexic.  
*pteropogon*, Reichb. f. *Xenia* Orch. i. 146.—Peruv.  
*pulchella*, Sw. in *Nov. Act. Soc. Sc. Upsal.* vi. (1799) 86.—Jamaic.  
*punctata*, Rodrig. Orch. Nov. ii. 52.—Bras.  
*punctatifolia*, Rodrig. l. c. 55.—Bras.  
*pusilla*, Rodrig. in *Rev. de Engenh.* iii. (1881) 110. n. 6.—Bras.  
*quadridentata*, Rodrig. Orch. Nov. ii. 50.—Bras.  
*ramphastorhyncha*, Rodrig. l. c. 55.—Bras.  
*recurvipetala*, Rodrig. l. c. 62.—Bras.  
*renipetala*, Rodrig. l. c. 66.—Bras.  
*roseola*, Reichb. f. in *Linnaea*, xli. (1877) 46.—Ecuador.  
*rotundata*, Griseb. Fl. Brit. W. Ind. 610.—Ind. occ.  
*ruscifolia*, Reichb. f. in *Linnaea*, xxii. (1849) 819.—Venezuela.  
*sanguinea*, Hook. Bot. Mag. t. 4112.—Jamaic.  
*sarcopetala*, Rodrig. Orch. Nov. ii. 46.—Bras.  
*Schiedei*, Reichb. f. in *Linnaea*, xxii. (1849) 820.—Mexic.  
*secunda*, Rodrig. Orch. Nov. ii. 70.—Bras.  
*selenitopala*, Reichb. f. in *Ber. Deutsch. Bot. Ges.* iii. (1885) 279.—Ind. occ.  
*striata*, Rodrig. Orch. Nov. ii. 59.—Bras.  
*tabacina*, Rodrig. l. c. 47.—Bras.  
*tenera*, Rodrig. l. c. 51.—Bras.  
*tipulifera*, Reichb. f. *Beitr. Orch. Centr.-Am.* 91. t. 16.—Costa Rica.  
*tricarinata*, Rodrig. Orch. Nov. ii. 43.—Bras.  
*trichodactyla*, Lindl. in *Mem. Acad. Am. N. S.* viii. (1860) 220.—Cuba.  
*tricolor*, Rodrig. Orch. Nov. ii. 52.—Bras.  
*tridentata*, Sw. in *Nov. Act. Soc. Sc. Upsal.* vi. (1799) 86.—Jamaic.  
*trilineata*, Rodrig. Orch. Nov. ii. 42.—Bras.  
*Turlivae*, Reichb. f. in *Bonplandia*, iii. (1855) 225.—Costa Rica.  
*umbrosa*, Rodrig. Orch. Nov. ii. 60.—Bras.  
*urotepala*, Reichb. f. *Xenia* Orch. i. 151.—Hab. 1  
*variegata*, Rodrig. Orch. Nov. ii. 61.—Bras.  
*Vesperitio*, Reichb. f. *Xenia* Orch. i. 143.—Peruv.  
*viridula*, Rodrig. Orch. Nov. ii. 51.—Bras.  
*Wagneri*, Reichb. in *Bonplandia*, iii. (1855) 70.—Mexic.  
*Wawraeana*, Rodrig. Orch. Nov. ii. 46.—Bras.  
*Wendlandi*, Reichb. f. *Beitr. Orch. Centr.-Am.* 91. t. 16.—Costa Rica.  
*Wrightii*, Reichb. f. in *Flora*, xlviii. (1865) 275.—Cuba.

LEPANTHOS, St. Lag. in *Ann. Soc. Bot. Lyon*, vii. (1880) 56 = *prae*.

LEPARGYRAEA, Steud. Nom. ed. II. ii. 25 (1841) = seq.

LEPARGYREA, Rafin. in Am. Monthly Mag. (1818) 176 = *Elaeagnus*, Linn.

LEPECHINIA, Willd. Hort. Berol. i. 20. t. 21 (1806). *LABIATAE*, Benth. & Hook. f. ii. 1192.  
*ULRICIA*, Jacq. ex Steud. Nom. ed. I. 862 (1821).  
*clinopodiifolia*, Willd. Hort. Berol. sub t. 21 = *Mentha* *dahurica*.  
*procumbens*, Benth. Lab. Gen. et Sp. 415.—Mexic.  
*Schiedeana*, Vathe, in Verb. Bot. Ver. Brandenb. (1875) 86 = *procumbens*.  
*spicata*, Willd. Hort. Berol. i. 21. t. 21.—Mexic.

LEPEOCERCIS, Trin. Fund. Agrost. 203 (1820) = *Andropogon*, Linn. (Gramin.).  
*annulata*, Nees, Fl. Afr. Austr. 98 = *A. annulatus*.  
*Bladhii*, Nees, ex Steud. Syn. Pl. Gram. 380 = *A. annulatus*.  
*digitata*, Nees, Fl. Afr. Austr. 99 = *Trachypogon* *dactyloides* ?



## LEPEOCERCIS:—

- mollissima*, Nees, ex Baker, Fl. Maurit. 444 = *Andropogon caricosus*.  
*pertusa*, Hassk. Pl. Jav. Rar. 52 = *A. pertusa*.  
*serrata*, Trin. Fund. Agrost. 203. t. 18 = *A. caricosus*.
- LEPEOSTEGERES, Blume, in Schult. f. Syst. vii. 1731 (1830) = *Loranthus*, Linn.  
*bahajensis*, Miq. Fl. Ind. Bat. i. 11. 833 = *Lor. bahajensis*.  
*gemmiflorus*, Blume, in Schult. f. Syst. vii. 1731 = *Lor. gemmiflorus*.  
*sankumbangensis*, Miq. Fl. Ind. Bat. i. 1. 834. — Borneo.
- LEPERIZA, Herb. App. 41 (1821) = *Urceolina*, Reichb. (Amaryll.).  
*eucrocioides*, Baker, in Gard. Chron. (1878) ii. 170. — Am. trop.  
*latifolia*, Herb. App. 41 = *U. latifolia*.
- LEPIA, Desv. Journ. Bot. iii. (1814) 166 = *Lepidium*, Linn. (Crucif.).  
*accidens*, Fourn. in Ann. Soc. Linn. Lyon, N. S. xvi. (1868) 338. — Gallia.  
*Bonanniana*, Presl, Fl. Sic. 84 = *Lepidium hirtum*.  
*campestris*, Desv. Journ. Bot. iii. (1814) 165 = *Lepidium campestre*.  
*campicola*, Fourn. in Ann. Soc. Linn. Lyon, N. S. xvi. (1868) 338 = *Lepidium campestre*.  
*errabunda*, Fourn. l. c. = *Lepidium campestre*.  
*glastifolia*, Desv. Journ. Bot. iii. (1814) 166 = *Lepidium glastifolium*.  
*hirta*, Desv. l. c. = *Lepidium hirtum*.  
*latifolia*, Desv. l. c. = *Thlaspi latifolium*.  
*linifolia*, Desv. l. c. = *Lepidium linifolium*.  
*marginata*, Desv. l. c. = *Aethionema saxatile*.  
*membranacea*, Desv. l. c. 166, 181 = *Aethionema membranaceum*.  
*oppositifolia*, Desv. l. c. 166 = *Aethionema oppositifolium*.  
*rotunda*, Desv. l. c. = *Lepidium rotundum*.  
*sativa*, Desv. l. c. 165 = *Lepidium sativum*.  
*stylata*, Webb, Iter Hisp. 76 = *Lepidium nebrodense* ?
- LEPIA, Hill, Veg. Syst. ii. 97 (1761) = *Zinnia*, Linn. (Compos.).  
*multiflora*, Hill, Hort. Kew. 18 = *Z. pauciflora*.  
*pauciflora*, Hill, l. c. = *Z. pauciflora*.
- LEPIACTIS, Rafin. Fl. Tellur. ii. 43 (1836) = *Solidago*, Vaill. (Compos.).  
*virgata*, Rafin. l. c. = *S. stricta*.
- LEPIACTIS, Rafin. Fl. Tellur. iv. 109 (1836) = *Utricularia*, Linn. (Lentibul.).  
*stellaris*, Rafin. l. c. = *U. stellaris*.
- LEPIANTHES, Rafin. Sylva Tellur. 84 (1838) = *Piper*, Linn.  
*granulatum*, Rafin. l. c. 85 = *P. angustifolium*.  
*maculosum*, Rafin. l. c. = *Peperomia maculosa*.  
*peltatum*, Rafin. l. c. = *P. peltatum*.  
*umbellatum*, Rafin. l. c. = *P. umbellatum*.
- LEPICAUNE, Lapeyr. Hist. Abr. Pl. Pyr. 478 (1813) = *Crepis*, Linn. (Compos.).  
*albida*, Lapeyr. ex DC. Prod. vii. 152 = *C. albida*.  
*halsamea*, Lapeyr. Hist. Abr. Pl. Pyr. 478 = *Hieracium amplicaulis*.  
*blattarioides*, Fourn. in Ann. Soc. Linn. Lyon, N. S. xvii. (1869) 104 = *C. blattarioides*.  
*ciliata*, C. Koch, in Linnaea, xxiii. (1850) 683 = *C. ciliata*.  
*djilimensis*, C. Koch, l. c. = *C. djilimensis*.  
*grandiflora*, Lapeyr. Hist. Abr. Pl. Pyr. 479 = *C. grandiflora*.  
*intybaea*, Lapeyr. l. c. = *C. grandiflora*.  
*multicaulis*, Lapeyr. l. c. 480 = *C. blattarioides*.  
*prunellaefolium*, Lapeyr. ex DC. Prod. vii. 169 = *C. pygmaea*.  
*sibirica*, C. Koch, in Linnaea, xxiii. (1850) 683 = *C. sibirica*.  
*spinulosa*, Lapeyr. Hist. Abr. Pl. Pyr. 480 = *Sonchus oleraceus*.  
*tomentosa*, Lapeyr. l. c. 481 = *Senecio Doronicum*.  
*turbinata*, Lapeyr. l. c. 480, 481 = *C. blattarioides*.
- LEPICEPHALUS, Lag. Gen. et Sp. Nov. 7 (1816) = *Cephalaria*, Schrad. (Dipsac.).  
*alpinus*, Lag. l. c. 8 = *C. alpinus*.  
*atratus*, Lag. l. c. 7 = *C. tatarica*.

## LEPICEPHALUS:—

- attenuatus*, Lag. Gen. et Sp. Nov. 8 = *Cephalaria attenuata*.  
*centaurioides*, Lag. l. c. 7 = *C. corniculata*.  
*ciliata*, Lag. l. c. 8 = *Scabiosa ciliata*.  
*coriaceus*, Lag. l. c. = *C. corniculata*.  
*corniculatus*, Lag. l. c. = *C. corniculata*.  
*cretaceus*, Lag. ex Eichw. Skizze, 152 = *C. corniculata*.  
*decurrens*, Lag. Gen. et Sp. Nov. 8 = *C. attenuata*.  
*humilis*, Lag. l. c. = *C. attenuata*.  
*inflexus*, Eichw. Skizze, 151 = *Scabiosa australis*.  
*inflexus*, Steud. Nom. ed. II. ii. 26 = *Scabiosa Succisa*.  
*leucanthus*, Lag. Gen. et Sp. Nov. 7 = *C. corniculata*.  
*leucanthus*, Lag. l. c. = *C. leucantha*.  
*rigidus*, Lag. l. c. 8 = *C. rigida*.  
*scabra*, Lag. l. c. = *C. scabra*.  
*Succisa*, Eichw. Skizze, 151 = *Scabiosa Succisa*.  
*syriacus*, Lag. Gen. et Sp. Nov. 8 = *C. syriaca*.  
*tatarica*, Lag. l. c. = *C. tatarica*.  
*transylvanicus*, Lag. l. c. = *C. transylvanica*.  
*uralensis*, Lag. l. c. = *C. corniculata*.  
*ustulatus*, Lag. l. c. = *C. ustulata*.
- LEPICLINE, Less. Syn. Comp. 296. (1832) = *LEPICLINE*, Cass. = *Helichrysum*, Vaill. (Compos.).
- LEPIDACANTHUS, Presl, Bot. Bemerk. 96 (1844); in Abh. Boehm. Ges. V. iii. (1845) 526. *ACANTHACEAE*.  
*comosus*, Presl, ll. cc. — Bras.  
*latibracteatus*, Presl, ll. cc. — Bras.
- LEPIDADENIA, Nees, in Edinb. N. Phil. Journ. xv. (Apr.-Oct. 1833) 379; Laurin. Expos. 19 (1833) = *Litsea*, Lam. (Laurin.).  
*costata*, Miq. Fl. Ind. Bat. i. 1. 938. — Arch. Sunda.  
*cuneata*, Miq. l. c. 936. — Sumatra.  
*diversifolia*, Miq. l. c. = *Litsea diversifolia*.  
*ferruginea*, Miq. l. c. 935 = *Litsea ferruginea*.  
*fusca*, Miq. l. c. 937. — Sumatra.  
*fuscens*, Miq. l. c. 939. — Ins. Banca.  
*glabrata*, Wight, Ic. t. 1838. — Ind. or.  
*Griffithii*, Wight, l. c. t. 1846 (= *Cylicodaphne myrsinifolia*). — Ind. or.  
*grisea*, Miq. Fl. Ind. Bat. i. 1. 939. — Sumatra.  
*hirta*, Miq. l. c. 940. — Java.  
*lucida*, Miq. l. c. 937. — Sumatra.  
*magnifica*, Miq. l. c. 936. — Sumatra.  
*mollis*, Miq. l. c. 940. — Java ?  
*Neesiana*, Wight, Ic. t. 1840 (= *Cylicodaphne Neesiana*). — Malacca.  
*Noronhiana*, Miq. Fl. Ind. Bat. i. 1. 934 = *Litsea Noronhae*.  
*ochracea*, Miq. l. c. 938. — Sumatra.  
*ovalifolia*, Wight, Ic. t. 1839 = *Litsea ovalifolia*.  
*pallida*, Miq. Fl. Ind. Bat. i. 1. 935. — Ins. Molucc.  
*polyneura*, Miq. l. c. 938. — Java ?  
*punctata*, Miq. l. c. 939. — Borneo.  
*robusta*, Miq. l. c. 934 = *Litsea robusta*.  
*rubiginosa*, Miq. l. c. 938. — Sumatra.  
*rubra*, Miq. l. c. 934 = *Litsea rubra*.  
*Seloany*, Miq. l. c. Suppl. 361. — Sumatra.  
*sumatrana*, Miq. l. c. i. 1. 937. — Sumatra.  
*tephrophylla*, Miq. l. c. 940. — Java.  
*tuberculata*, Miq. l. c. 937. — Sumatra.  
*velutina*, Miq. l. c. 935. — Java.  
*Wightiana*, Nees, in Edinb. N. Phil. Journ. xv. (Apr.-Oct. 1833) 379 = *Litsea Schifera*.
- LEPIDAGATHIS, Willd. Sp. Pl. iii. 400 (1800).  
*ACANTHACEAE*, Benth. & Hook. f. ii. 1101.  
*APOLEPSIS*, Hassk. Cat. Hort. Bog. Alt. 150 (1844).  
*RUSSEGERA*, Endl. Nov. Stirp. Dec. 88 (1839).  
*TELIOSTACHYA*, Nees, in Mart. Fl. Bras. ix. 71, t. 8. (1847).  
*alopocuroides*, R. Br. ex Griseb. Fl. Brit. W. Ind. 453. — Am. trop.  
*anobrya*, Nees, in DC. Prod. xi. 255. — Afr. trop.  
*aristata*, Nees, in Wall. Pl. As. Rar. iii. 95 = *hyalina*.  
*attenuata*, Zipp. ex Span. in Linnaea, xv. (1841) 329 = *humifusa*.  
*axillaris*, Wight, ex Nees, in DC. Prod. xi. 259 = *trinervis*.  
*Beddomei*, T. Anders. in Journ. Linn. Soc. ix. (1867) 499 = *Hamiltoniana*.  
*Billardieriana*, Nees, in DC. Prod. xi. 253. — Java.  
*calycina*, Hochst. ex DC. l. c. 252. — Scind.; Abyssin.  
*ceylanica*, Nees, in Nov. Act. Nat. Cur. xix. Suppl. ii. (1841) p. li. — Zeylan.  
*chlorostachya*, Nees, in DC. Prod. xi. 256. — Burma.

## LEPIDAGATHIS:—

- clavata*, Dals. in Hook. Kew Journ. ii. (1850) 340. — Ind. or.  
*cristata*, Willd. Sp. Pl. iii. 400. — Ind. or.  
*cuspidata*, Nees, in Wall. Pl. As. Rar. iii. 97. — Ind. or.  
*diffusa*, C. B. Clarke, in Hook. f. Fl. Brit. Ind. iv. 518. — Ind. or.  
*discolor*, Stocks, ex Boiss. Fl. Orient. iv. 525 = *calycina*.  
*dulcis*, Nees, in Wall. Pl. As. Rar. iii. 96. — Burma.  
*eucephala*, Miq. Fl. Ind. Bat. ii. 814. — Malaya.  
*falcata*, Nees, in Wall. Pl. As. Rar. iii. 96. — Burma.  
*fasciculata*, Nees, l. c. 95. — Ind. or.  
*glandulosa*, Nees, in DC. Prod. xi. 243. — Abyssin.  
*goensis*, Dals. in Hook. Kew Journ. ii. (1850) 340 = *fasciculata*.  
*grandiflora*, Dals. l. c. 138 = *Calacantha Dalselliana*.  
*Hamiltoniana*, Wall. Pl. As. Rar. iii. 96; Cat. n. 2422. — Ind. or.  
*Heudelotiana*, Nees, in DC. Prod. xi. 254. — Afr. trop.  
*hirta*, Nees, in Nov. Act. Nat. Cur. xix. Suppl. ii. (1841) p. liii = *fasciculata*.  
*humifusa*, Decne. in Nouv. Ann. Mus. Par. iii. (1834) 386. — Ins. Timor.  
*hyalina*, Nees, in Wall. Pl. As. Rar. iii. 95. — As. trop.  
*hyssopifolia*, T. Anders. in Journ. Linn. Soc. vii. (1864) 34. — Afr. trop.  
*incana*, Nees, in DC. Prod. xi. 250. — Java.  
*incurva*, Buch.-Ham. ex D. Don, Prod. Fl. Nep. 119 = *hyalina*.  
*iridescens*, T. Anders. in Journ. Linn. Soc. ix. (1867) 496 = *hyalina*.  
*javanica*, Blume, Bijdr. 801. — Java.  
*javanica*, Hort. Bogor. ex Miq. Fl. Ind. Bat. ii. 812 = *straminea*.  
*laciniata*, Wall. ex Nees, in DC. Prod. xi. 227, in syn. = *Barleria cristata*.  
*laguroidea*, T. Anders. in Journ. Linn. Soc. vii. (1864) 34. — Afr. trop.  
*lanata*, Wall. ex Nees, in DC. Prod. xi. 252, in syn. = *scariosa*.  
*laxa*, Nees, l. c. 251. — Ins. Philipp.  
*linearis*, T. Anders. Cat. Hort. Calc. 43, nomen; et in Journ. Linn. Soc. ix. (1867) 496. — Burma.  
*longifolia*, Wight, Ic. iv. t. 1564. — Ind. or.  
*lutea*, Dals. in Hook. Kew Journ. ii. (1850) 139. — Ind. or.  
*luzona*, Nees, in DC. Prod. xi. 259. — Ins. Philipp.  
*Medusae*, S. Moore, in Journ. Bot. xviii. (1880) 39. — Afr. trop.  
*mitis*, Dals. in Hook. Kew Journ. iii. (1851) 226. — Ind. or.  
*mollis*, T. Anders. in Journ. Linn. Soc. vii. (1864) 33. — Afr. trop.  
*mucronata*, Nees, in Wall. Pl. As. Rar. iii. 95 = *hyalina*.  
*myrtifolia*, S. Moore, in Journ. Bot. xviii. (1880) 38. — Afr. trop.  
*Neesiana*, Wight, ex T. Anders. in Journ. Linn. Soc. ix. (1867) 499 = *Neuracanthus Neesianus*.  
*nerveata*, Wight, Ic. iv. t. 1620 = *ceylanica*.  
*neurophylla*, T. Anders. in Journ. Linn. Soc. ix. (1867) 497 = *hyalina*.  
*pallescens*, S. Moore, in Journ. Bot. xviii. (1880) 308. — Afr. trop.  
*parviflora*, Blume, Bijdr. 801. — Java.  
*parviflora*, Decne. in Nouv. Ann. Mus. Par. iii. (1834) 387 = *javanica*.  
*Pavala*, Nees, in DC. Prod. xi. 160. — Ind. or.  
*peniculifera*, S. Moore, in Journ. Bot. xviii. (1880) 39. — Afr. trop.  
*prostrata*, Dals. in Hook. Kew Journ. ii. (1850) 138. — Ind. or.  
*pellantha*, Nees, in DC. Prod. xi. 251. — Ins. Philipp.  
*pungens*, Nees, in Wall. Pl. As. Rar. iii. 97. — Ind. or.  
*purpuricaulis*, Nees, l. c. 96. — Reg. Himal.; Burma.  
*radicalis*, Hochst. ex Nees, in DC. Prod. xi. 255. — Abyssin.  
*repanda*, Blume, Bijdr. 802. — Java.  
*repens*, Spreng. Syst. ii. 827. — Cochinch.  
*Riedeliana*, Nees, in Mart. Fl. Bras. ix. 71. — Bras.  
*rigida*, Dals. in Hook. Kew Journ. ii. (1850) 340. — Ind. or.  
*riparia*, Nees, in DC. Prod. xi. 253 = *hyalina*.  
*rupestris*, Bedd. Ic. Pl. Ind. Or. t. 229 = *mitis*.  
*rupestris*, Nees, in Wall. Pl. As. Rar. iii. 96 = *cristata*.  
*scariosa*, Nees, l. c. 95. — Ind. or.; Abyssin.  
*secunda*, Nees, in DC. Prod. xi. 259. — Ins. Philipp.  
*semihierbaea*, Nees, in Wall. Pl. As. Rar. iii. 96 = *hyalina*.



- LEPIDAGATHIS** :—  
*setigera*, Blume, *Bijdr.* 802.—Java.  
*Shuteri*, T. Anders. in Journ. Linn. Soc. ix. (1867) 494 = *cristata*.  
*simplex*, T. Anders. l. c. 497.—Burma.  
*sphaerostachya*, Nees, in DC. Prod. xi. 254 = *Neuracanthus sphaerostachys*.  
*spinosa*, Wight, ex Nees, in Wall. Pl. As. Rar. iii. 97.—Ind. or.  
*straminea*, Miq. Fl. Ind. Bat. ii. 812.—Java ?  
*striata*, Nees, in Wall. Pl. As. Rar. iii. 96 = *purpuricaulis*.  
*strobilifera*, Stocks, in Hook. Kew Journ. iv. (1852) 177 = *calycina*.  
*strobilina*, T. Anders. ex Kurs, in Journ. As. Soc. Beng. xlii. (1873) ii. 96.—Burma.  
*subuninervia*, C. B. Clarke, in Hook. f. Fl. Brit. Ind. iv. 519.—Burma.  
*terminalis*, Hochst. ex Nees, in DC. Prod. xi. 251 = *scariosa*.  
*timorensis*, Steud. Nom. ed. II. ii. 26 = *javanica*.  
*trinervis*, Nees, in Wall. Pl. As. Rar. iii. 96.—Ind. or.  
*ustulata*, Nees, l. c. 95 = *hyalina*.  
*Walkeriana*, Nees, in DC. Prod. xi. 260.—Zeylan.
- LEPIDAMPHORA**, Zoll. ex Miq. Fl. Ind. Bat. i. 1. 217 (1855) = *Dioecles*, H. B. & K. (Legumin.).  
*volubilis*, Zoll. l. c. = *D. reflexa*.
- LEPIDANCHE**, Engelm. in Am. Journ. Sc. xliii. (1842) 343. t. 6 = *Cuscuta*, Linn. (Convolv.).  
*adpressa*, Engelm. in Hook. Lond. Journ. Bot. ii. (1842) 194, 198 = *C. compacta*.  
*compositarum*, Engelm. in Am. Journ. Sc. xliii. (1842) 344. t. 6. f. 30-35 = *C. glomerata*.
- LEPIDANTHEMUM**, Klotzsch, in Peters. Reise Mosamb. Bot. 64 (1861) = *Diosotis*, Benth. (Melastom.).  
*triplinervisum*, Klotzsch, l. c. = *D. prostrata*.
- LEPIDANTHUS**, Nees, in Linnaea, v. (1830) 665 = *Hypodiscia*, Nees (Restiac.).  
*Willdenowia*, Nees, l. c. 665 = *H. Willdenowia*.
- LEPIDANTHUS**, Nutt. in Trans. Am. Phil. Soc. v. (1837) 175 = *Andrachne*, Linn. (Euphorb.).  
*phyllanthoides*, Nutt. l. c. = *A. Roemeriana*.
- LEPIDANTHUS**, Nutt. in Trans. Am. Phil. Soc. N. S. vii. (1841) 396 = *Matricaria*, Tourn. (Compos.).  
*suaveolens*, Nutt. l. c. 397 = *M. discoidea*.
- LEPIDAPLOA**, Cass. in Bull. Soc. Philom. (1817) 66; et in Dict. Sc. Nat. xxvi. 16 (1823) = *Vernonia*, Schreb. (Compos.).  
*albicaulis*, Cass. in Dict. Sc. Nat. xxvi. 17 = *V. longifolia*.  
*aristata*, Cass. l. c. = *V. aristata*.  
*buxifolia*, Cass. l. c. 18 = *V. buxifolia*.  
*canescens*, Cass. l. c. = *V. canescens*.  
*lanceolata*, Cass. l. c. = *V. longifolia*.  
*phyllostachya*, Cass. l. c. 16 = *V. arborescens*.  
*scorpioides*, Cass. l. c. = *V. scorpioides*.
- LEPIDELEMA**, Trin. in Mém. Acad. Pétersb. Sér. VI. i. (1831) 93 = *Streptochaeta*, Schrad. (Gramin.).  
*lanifolium*, Trin. l. c. = *S. spicata*.
- LEPIDEREMA**, Radlk. in Sitzb. Math.-Phys. Acad. Muench. ix. (1879) 498. *SAPINDACEAE*.  
*papuana*, Radlk. l. c. 535.—N. Guin.
- LEPIDIBERIS**, Fourr. in Ann. Soc. Linn. Lyon, N. S. xvi. (1868) 338 = *Lepidium*, Linn. (Crucif.).  
*graminifolia*, Fourr. l. c. = *Lepidium graminifolium*.  
*polyclada*, Fourr. l. c. = *Lepidium graminifolium*.
- LEPIDION**, St. Lag. in Ann. Soc. Bot. Lyon, vii. (1880) 129 = *seq.*
- LEPIDIUM**, Linn. Syst. ed. I (1735); Gen. ed. I. 192 (1737). *CRUCIFERAE*, Benth. & Hook. f. i. 87.  
**CARDAMON**, Fourr. in Ann. Soc. Linn. Lyon, N. S. xvi. (1868) 338.  
**CARDARIA**, Desv. Journ. Bot. iii. (1814) 163.  
**CYNOCARDAMUM**, Webb & Berth. Phyt. Canar. i. 96 (1836).  
**DILEPTIUM**, Rafin. Fl. Ludov. 85 (1817).  
**DISCOVIUM**, Rafin. in Journ. Phys. lxxxix. (1819) 90.  
**IBERIS**, Adans. Fam. ii. 422 (1763).  
**JUNDZILLIA**, Andr. ex DC. Syst. ii. 529 (1821).
- LEPIDIUM** :—  
**KANDIS**, Adans. Fam. ii. 422 (1763).  
**LASIOPTERA**, Andr. ex DC. Syst. ii. 534 (1821).  
**LEPIA**, Desv. Journ. Bot. iii. (1814) 166.  
**LEPIDIBERIS**, Fourr. in Ann. Soc. Linn. Lyon, N. S. xvi. (1868) 338.  
**MONOPOLOCA**, Bunge, in Lehm. Pl. Preiss. i. 259 (1845).  
**NASTURTIODES**, Medic. Pflanzeng. i. 81 (1792).  
**PHYSOLEPIDIUM**, Schrenk, Enum. Pl. 97 (1841).  
**SENCKENBERGIA**, Gaertn. Mey. & Schreb. Fl. Wett. ii. 413 (1800).  
**THLASPIDIUM**, Spach, Hist. Vég. Phan. vi. 557 (1838).  
*abrotanifolium*, Turca, in Bull. Soc. Nat. Mosc. xxvii. (1854) ii. 308.—Ecuador.  
*abyssinicum*, Hochst. in A. Rich. Tent. Fl. Abyss. i. 21.—Abyss.  
*afghanum*, Boiss. Fl. Orient. i. 358.—Afghanist.  
*affine*, Ledeb. Ind. Sem. Hort. Dorpat. (1821) 22; et in Link, Enum. Hort. Berol. ii. 152 = *latifolium*.  
*affine*, Wedd. in Ann. Sc. Nat. Sér. V. i. (1864) 284.—Bolivia.  
*africanum*, DC. Syst. ii. 552 = *ruderales*.  
*alpinum*, A. Rich. Tent. Fl. Abyss. i. 22.—Abyss.  
*alpinum*, Linn. Cent. Pl. ii. 23; Amoen. Acad. iv. 321 = *Hutchinsia alpina*.  
*alpinum*, O. F. Muell. in Fl. Dan. t. 569 = *groenlandicum*.  
*alpinum*, Sievers, in Pall. N. Nord. Beitr. vii. 350 = *Smelowskia calycina*.  
*alysoides*, A. Gray, in Mem. Am. Acad. N. S. iv. (1849) 10.—N. Mexic.  
*ambiguum*, Lange, in Kjoeb. Vidensk. Meddel. (1865) 74 = *L. Cardamines*.  
*ambiguum*, F. Muell. in Trans. Phil. Soc. Vict. i. (1855) 34 = *ruderales*.  
*americanum*, Vell. Fl. Flum. 271; vi. t. 108 = *Senebiera pinnatifida*.  
*amplexicaule*, Stev. ex DC. Syst. ii. 554 = *cordatum*.  
*amplexicaule*, Willd. Sp. Pl. iii. 436.—Sibir.  
*angelicum*, Huds. Fl. Angl. ed. II. i. 280 = *Senebiera pinnatifida*.  
*angulosum*, Urv. in Mém. Soc. Linn. Par. i. (1822) 334 = *incisum*.  
*apetalos*, Gilib. Fl. Lituan. ii. 54 = *ruderales*.  
*apetalum*, Willd. Sp. Pl. iii. 439 = *incisum*.  
*arcuatum*, DC. in Mém. Soc. Hist. Nat. Par. (1799) 145 = *L. Iberis*.  
*armoracium*, Fisch. & Mey. Ind. Sem. Hort. Petrop. ix. 77.—Abyss.  
*arvense*, Mill. Gard. Diet. ed. VIII. n. 2 = *L. Draba*.  
*Aucherii*, Boiss. in Ann. Sc. Nat. Sér. II. xvii. (1842) 195.—Persia; Afghan.  
*auriculatum*, Regel & Koern. Ind. Sem. Hort. Petrop. (1857) 51.—Hab. ?  
*auritum*, Turca, in Bull. Soc. Nat. Mosc. xxvii. (1854) ii. 307.—Ecuador.  
*australe*, T. Kirk, in Trans. N. Z. Inst. xiv. (1882) 381.—N. Zel.  
*Berteronianum*, Steud. Nom. ed. II. ii. 26.—Chili.  
*bidentatum*, Montin, in Nov. Act. Nat. Cur. vi. (1778) 324. t. 5 = *pisidium*.  
*bipinnatifidum*, Desv. Journ. Bot. iii. (1814) 165.—Am. austr.  
*bipinnatum*, Thunb. Prod. Pl. Cap. 107.—Afr. austr.  
*Bonannianum*, Guss. Fl. Sic. Prod. ii. 211 = *nebrodensis*.  
*bonariense*, Bert. ex Steud. Nom. ed. II. ii. 26 = *Berteronianum*.  
*bonariense*, Linn. Sp. Pl. 645.—Bras.  
*bonariense*, Mill. Gard. Diet. ed. VIII. n. 13 = *Senebiera pinnatifida*.  
*bonariense*, Pall. Reise, ii. 329 = *incisum*.  
*brevicaule*, Barn. in C. Gay, Fl. Chil. i. 165.—Chili.  
*brevicaule*, Hoppe, ex Mert. & Koch, Deutschl. Fl. iv. 519 = *Hutchinsia alpina*.  
*Bursa-pastoris*, Willd. Prod. Fl. Berl. 211 = *Capsella Bursa-pastoris*.  
*caespitosum*, Desv. in Journ. Bot. iii. (1814) 165, 178.—Armenia.  
*californicum*, Nutt. ex Torr. & Gray, Fl. N. Am. i. 115 = *Menziesii*.  
*calycinum*, Godr. in Mém. Acad. Montp. (Sect. Medic.) i. (1858) 416.—Hab. ?  
*calycinum*, Steph. ex Willd. Sp. Pl. iii. 433 = *Smelowskia calycina*.  
*calycotrichum*, Kunze, in Flora, xxix. (1846) 756 = *nebrodensis*.  
*campestre*, Brot. ex Nym. Consp. 65 = *hirtum*.
- LEPIDIUM** :—  
*campestre*, [R. Br. in] Ait. Hort. Kew. ed. II. iv. 88.—Europ.  
*campicolum*, Jord. Diagn. i. 329 = *campestre*.  
*Candollei*, Desv. Journ. Bot. iii. (1814) 165 = *crassifolium*.  
*capense*, R. Br. ex Hook. f. & Thoms. in Journ. Linn. Soc. v. (1861) 175 = *ruderales*.  
*capense*, Eckl. & Zeyh. Enum. 6 = *africanum*.  
*capense*, E. Mey. ex Harv. & Sond. Fl. Cap. i. 30 = *divaricatum*.  
*capense*, Thunb. Prod. Pl. Cap. 107.—Afr. austr.  
*capitatum*, Hook. f. & Thoms. in Journ. Linn. Soc. v. (1861) 175.—Reg. Himal.  
*Cardamines*, Linn. Cent. Pl. i. 17; Amoen. Acad. iv. 278.—Hispan.  
*Carrerasii*, Rodrig. in Anal. Soc. Esp. Hist. Nat. iii. (1874) 7.—Hispan.  
*cepeae-folium*, Reichb. in Moesl. Handb. ed. II. ii. 1125 = *Thlaspi cepeae-folium*.  
*ceratocarpum*, Pall. Reise, ii. 740 = *Thlaspi ceratocarpum*.  
*chalepense*, Fisch. ex DC. Syst. ii. 388 = *Thlaspi hastulatum*.  
*chalepense*, Ledeb. Fl. Ross. i. 203 = *L. Draba*.  
*chalepense*, Linn. Cent. Pl. ii. 23; Amoen. Acad. iv. 321.—Oriens.  
*Chichicara*, Desv. Journ. Bot. iii. (1814) 165.—Braschilense, Kunze, ex Walp. in Nov. Act. Nat. Cur. xix. Suppl. i. (1843) 250.—Chili.  
*chinense*, Franch. Pl. Davidian. i. (1884) 39.—China.  
*chinense*, Stokes, Bot. Mat. Med. iii. 429 = *Nasturtium sinense*.  
*chlorae-folium*, Willd. ex Spreng. Syst. ii. 865 = *Aethionema chlorae-folium*.  
*cordatum*, Willd. ex DC. Syst. ii. 554.—Turkeat.; Sibir.  
*cornutum*, Sibth. & Sm. Fl. Graec. Prod. ii. 6 = *spinosum*.  
*cornutum*, Urv. in Mém. Soc. Linn. Par. i. (1822) 334 = *Andrzeiowkia Cardamine*.  
*coronopifolium*, [Fisch.] Cat. Hort. Gorenk. ed. i. (1808) 79.—Persia; Turkeat.  
*coronopifolium*, H. B. & K. ex DC. Syst. ii. 532 = *Humboldtii*.  
*corymbosum*, Hook. & Arn. Bot. Beech. Voy. 323 = *montanum*.  
*crassifolium*, Waldst. & Kit. Pl. Rar. Hung. i. 4. t. 4.—Hungar.; Oriens.  
*crenatifolium*, Boiss. & Bal. Diagn. Ser. II. vi. 22.—Cappadoc.  
*crispum*, Desv. Journ. Bot. iii. (1814) 165, 176 = *ruderales*.  
*cristatum*, Lapeyr. Hist. Abr. Pl. Pyr. 366 = *Senebiera Coronopus*.  
*Cumingianum*, Fisch. & Mey. Ind. Sem. Hort. Petrop. i. 30.—Chili.  
*cuneifolium*, DC. Syst. ii. 545 = *foliosum*.  
*decumbens*, Desv. Journ. Bot. iii. (1814) 165, 176 = *incisum*.  
*densiflorum*, Schrad. Ind. Sem. Hort. Gotting. (1832) 4 = *incisum*.  
*dentatum*, Bieb. ex Georgi, Besch. Russ. Reich. III. iv. 1021.—Ross.  
*Descemetri*, Rayneval, in Bull. Soc. Bot. Fr. ii. (1856) 788 = *crassifolium*.  
*desertorum*, Eckl. & Zeyh. Enum. 6.—Afr. austr.  
*desertorum*, Schrenk, Enum. Pl. Nov. 99 = *Stroganowia brachyota*.  
*dhayense*, Munby, in Bull. Soc. Bot. Fr. ii. (1865) 283 = *nebrodensis*.  
*diandrum*, Medic. in Usteri, Ann. Bot. viii. (1794) 45 = *L. Iberis*.  
*dictyotum*, A. Gray, in Proc. Am. Acad. vii. (1868) 329.—Am. bor. occ.  
*didymum*, Linn. Mant. i. 92 = *Senebiera didyma*.  
*diffusum*, DC. Syst. ii. 554.—Am. bor.  
*divaricatum*, [Soland. in] Ait. Hort. Kew. ed. I. ii. 375.—Afr. austr.  
*divaricatum*, Willd. ex DC. Syst. ii. 553 = *incisum*.  
*diversifolium*, Pers. Syn. ii. 187 = *capense*.  
*Draba*, Linn. Sp. Pl. 645.—Europ.; Oriens.  
*drabifolium*, St. Lag. in Ann. Soc. Bot. Lyon, vii. (1880) 129 = *praec.*  
*Eckloni*, Schrad. ex Regel, Ind. Sem. Hort. Petrop. (1856) 33 = *capense*.  
*eremophilum*, Schrenk, in Bull. Phys.-Math. Acad. Pétersb. ii. (1844) 199.—As. centr.  
*erinaceum*, Boiss. Diagn. Ser. I. vi. 17.—Persia.  
*errabundum*, Jord. Diagn. i. 330 = *campestris*.



## LEPIDIUM:—

*exiguiflorum*, [Clairv.] Man. Herb. 214 = *L. Iberis*.  
*fastigiatum*, Ledeb. Fl. Ross. 205.—Ross. austr.  
*fenestratum*, E. Mey. ex Harv. & Sond. Fl. Cap. i. 129  
 = desertorum.  
*flaccidum*, Roth, ex Turca. in Bull. Soc. Nat. Mosc.  
 xxvii. (1854) t. 309.—Reg. Casp.  
*flavum*, Torr. in Pacif. Rail. Rep. iv. 67.—Am. bor. occ.  
*flexicaule*, T. Kirk, in Trans. N. Z. Inst. xiv. (1882)  
 380.—N. Zel.  
*flexuosum*, Eckl. & Zeyh. Enum. 6 = capense.  
*flexuosum*, Thunb. Prod. Pl. Cap. 107.—Afr. austr.  
*foliosum*, Desv. Journ. Bot. iii. (1814) 164, 180.—  
 Austral.  
*fragrans*, Willd. in Roem. & Usteri, Mag. iv. (1790)  
 11tes St. 36 = *Alyssum maritimum*.  
*Fremontii*, S. Wats. in Bot. King's Exped. 30. t. 4. ff.  
 8, 4.—Am. bor. occ.  
*fruticosum*, DC. Prod. i. 208 = seq.  
*fruticulosum*, Desv. Journ. Bot. iii. (1814) 165, 180 =  
 ruderale.  
*gelidum*, Wedd. in Ann. Sc. Nat. Sér. V. i. (1864)  
 288.—Bolivia.  
*glaberrimum*, Desf. Fl. Atlant. ii. 66. t. 147.—Alger.  
*glaucescens*, Dum. Fl. Belg. 119 = ruderale!  
*gramineum*, Lam. Fl. Fr. ii. 469 = *L. Iberis*.  
*graminifolium*, Cav. Ic. ii. 41. t. 151. f. 2 = suffruti-  
 cosum, Linn.  
*graminifolium*, Linn. Syst. ed. X. 1127.—Europ.;  
 Syria.  
*granatense*, Coss. Notes Crit. ii. 27 = nebrodense.  
*groenlandicum*, Hornem. in Fl. Dan. t. 569.—Groen-  
 land.  
*Gussoni*, Schrad. ex Steud. Nom. ed. II. ii. 27 = nebro-  
 dense.  
*Halleri*, Crantz, Stirp. Austr. ed. I. fasc. i. 5 = Hutchin-  
 sia alpina.  
*heterophyllum*, Benth. Cat. Pl. Pyr. 95 = hirtum.  
*heterophyllum*, Boiss. Voy. Bot. Espagne, ii. 51 =  
 nebrodense.  
*hirtellum*, Sond. in Harv. & Sond. Fl. Cap. i. 30.—  
 Afr. austr.  
*hirtum*, Sm. Comp. Fl. Brit. ed. III. 98.—Europ.  
*Humboldtii*, DC. Syst. ii. 532.—Ecuador.  
*humifusum*, Reg. Cat. 9; et ex Spreng. Syst. iv. Cur.  
 Post. 240.—Corsica.  
*hyssopifolium*, Desv. Journ. Bot. iii. (1814) 164, 179 =  
 ruderale.  
*ibericum*, Schrad. ex Fisch. & Mey. Ind. Sem. Hort.  
 Petrop. iii. 39 = ruderale.  
*iberifolium*, St. Lag. in Ann. Soc. Bot. Lyon, vii.  
 (1880) 129 = *L. Iberis*.  
*iberioides*, Desv. Journ. Bot. iii. (1814) 165, 176 =  
 ruderale.  
*Iberis*, Linn. Sp. Pl. 645.—Europ. austr.  
*Iberis*, Poll. Hist. Pl. Palat. ii. 209 = graminifolium.  
*Iberis*, Schkuhr, Handb. ii. 222. t. 180 = virginicum.  
*impressum*, Bunge, in Lehm. Pl. Preiss. i. 260 =  
 foliosum.  
*incisum*, Banks & Soland. ex Hook. f. Fl. N. Zel.  
 i. 15.—N. Zel.  
*incisum*, Edgew. in Trans. Linn. Soc. xx. (1851) 33 =  
 capitatum.  
*incisum*, Roth, Neue Beitr. i. 224; Bieb. Fl. Taur.  
 Cauc. ii. 98.—Rossia; Sibir.  
*integrifolium*, Nutt. ex Torr. & Gray, Fl. N. Am. i.  
 116.—Am. bor. occ.  
*intermedium*, A. Gray, Pl. Wright. ii. 15.—Am. bor. occ.  
*intermedium*, A. Rich. Tent. Fl. Abyss. i. 21.—Abyssin.  
*intermixtum*, Tenore, Fl. Neap. Syll. App. v. 18.—Ital.  
*intricatum*, Boiss. & Buhse, in Nouv. Mém. Soc. Nat.  
 Mosc. xii. (1860) 26 = *Moriera spinosa*.  
*karataviense*, Regel & Schmalh. in Act. Hort.  
 Petrop. v. (1877) 242.—Turkestan.  
*Kawarau*, Petrie, in Trans. N. Z. Inst. xvii. (1885)  
 270.—N. Zel.  
*Kirilowii*, Trautv. in Bull. Soc. Nat. Mosc. xxxiii.  
 (1860) i. 180.—As. centr.  
*lacerum*, C. A. Mey. in Ledeb. Fl. Alt. iii. 191.—Persia;  
 Sibir.  
*laciniatum*, Willd. ex DC. Syst. ii. 532 = coronopi-  
 folium.  
*lanatum*, Barn. in C. Gay, Fl. Chil. i. 167.—Chili.  
*lanceolatum*, Presl, Fl. Sic. i. 82.—Sicilia.  
*lanceolatum*, Walp. in Nov. Act. Nat. Cur. xix. Suppl.  
 i. (1843) 250.—Peruv.  
*lasiocarpum*, Nutt. ex Torr. & Gray, Fl. N. Am. i.  
 115.—Am. bor. occ.

VOL. II.

## LEPIDIUM:—

*latifolium*, Linn. Sp. Pl. 644.—Europ.; As. bor.;  
 Oriens.  
*latipes*, Hook. Ic. Pl. t. 41.—Am. bor. occ.  
*leiocarpum*, DC. Syst. ii. 586 = *Aethionema coridi-*  
*folium*.  
*leiocarpum*, Hook. & Arn. Bot. Beech. Voy. 324 =  
 nitidum.  
*leptopetalum*, F. Muell. Vict. Pl. i. 48.—Austral.  
*lineare*, DC. in Lam. Encyc. v. 46.—Hispan.  
*linifolium*, Steud. Nom. ed. II. ii. 27; Benth. Fl.  
 Austral. i. 84.—Austral.  
*Linnæi*, Crantz, Stirp. Austr. ed. I. fasc. i. 7 =  
*Hutchinsia petraea*.  
*linoides*, Thunb. Prod. Pl. Cap. 107.—Afr. austr.  
*lyratum*, Linn. Sp. Pl. 644.—Armenia.  
*majus*, Darracq, in Bull. Soc. Bot. Fr. xv. (1868)  
 p. xiii.—Gallia.  
*marginatum*, Griseb. in Goett. Abh. xix. (1874) 72.—  
 Reg. Argent.  
*marginatum*, Lapeyr. Hist. Abr. Pl. Pyr. i. 365 =  
*Aethionema ovalifolium*.  
*membranaceum*, Steud. Nom. ed. II. ii. 27 = *Aethionema*  
*membranaceum*.  
*mendocinum*, Phil. Sert. Mendoc. Alt. 2.—Chili.  
*Menziesii*, DC. Syst. ii. 539.—Am. bor. occ.  
*Meyenii*, Walp. in Nov. Act. Nat. Cur. xix. Suppl. i.  
 (1843) 249.—Bolivia.  
*Meyeri*, Claus, in Beitr. Pfl. Russ. Reich. vii. 286.—  
 Rossa.  
*micranthum*, Ledeb. Ic. Pl. Ross. i. 22. t. 92 = incisum,  
 Roth.  
*micropetalum*, Stev. ex Ledeb. Fl. Ross. i. 205 = incisum,  
 Roth.  
*micropterum*, Mig. Stirp. Surin. Sel. 106.—Guian.  
*microstylum*, Boiss. & Heldr. Diagn. Ser. II. vi. 1 =  
 nebrodense.  
*miscellaneorum*, Schultz, Obs. Bot. 122 = *L. Iberis*.  
*mixtum*, Jord. Diagn. i. 332 = graminifolium.  
*monoplocooides*, F. Muell. in Trans. Phil. Soc. Vict. i.  
 (1855) 35.—Austral.  
*montanum*, Nutt. ex Torr. & Gray, Fl. N. Am. i. 116.  
 —Am. bor. occ.  
*myriocarpum*, Sond. in Linnaea, xxiii. (1850) 4.—  
 Afr. austr.  
*nanum*, S. Wats. in Bot. King's Exped. 30. t. 4. ff. 5-  
 7.—Am. bor. occ.  
*nebrodense*, Guzz. Fl. Sic. Syn. ii. 154.—Sicil.; Ins.  
 Graec.  
*niloticum*, Sieber, ex Steud. Nom. ed. II. ii. 26.—  
 Aegypt.  
*nitidum*, Nutt. ex Torr. & Gray, Fl. N. Am. i. 116.—  
 Am. bor. occ.  
*Novae-Hollandiae*, Desv. Journ. Bot. iii. (1814) 177 =  
 ruderale.  
*nudicaule*, Linn. Sp. Pl. 643 = *Teesdalia nudicaulis*.  
*obovatum*, Kit. ex Steud. Nom. ed. II. ii. 27 = incisum.  
*obtusum*, Basiner, in Bull. Phys.-Math. Acad. Petersb.  
 ii. (1844) 208.—As. med.  
*oleraceum*, Forst. f. Prod. 46.—N. Zel.  
*oleraceum*, [Soland. in] Alt. Hort. Kew. ed. I. ii. 374 =  
 piscidium.  
*oppositifolium*, Labill. Ic. Pl. Syr. Dec. v. 14. t. 9 =  
*Aethionema oppositifolium*.  
*owahiense*, Cham. & Schlecht. in Linnaea, i. (1826)  
 32.—Ins. Sandvic.  
*oxycarpum*, Nutt. ex Torr. & Gray, Fl. N. Am. i. 116.  
 —Am. bor. occ.  
*oxyotum*, DC. Syst. ii. 530 = humifusum.  
*papillosum*, F. Muell. in Linnaea, xxv. (1852) 370.—  
 Austral.  
*parviflorum*, Pomel. Nouv. Mat. Fl. Atl. 378.—Alger.  
*pedicelloseum*, F. Muell. Fragm. xi. 27.—Austral.  
*perfoliatum*, Linn. Sp. Pl. 643.—Europ. austr.; Oriens.  
*persicum*, Boiss. in Ann. Sc. Nat. Sér. II. xvii. (1842)  
 196.—Persia.  
*petraeum*, Linn. Sp. Pl. 644 = *Hutchinsia petraea*.  
*petraeum*, Lour. Fl. Cochinch. 395 = *Nasturtium sinense*.  
*petrophilum*, Coss. Notes Crit. 148 = nebrodense!  
*phlebopetalum*, F. Muell. Vict. Pl. i. 47.—Austral.  
*pinnatifidum*, Ledeb. Fl. Ross. i. 206.—Reg. Casp.  
*pinnatum*, Eckl. & Zeyh. Enum. 7; et ex Harv. &  
 Sond. Fl. Cap. i. 30 = hirtellum.  
*pinnatum*, Thunb. Prod. Pl. Cap. 107 = divaricatum.  
*piscidium*, Forst. f. Prod. 46.—Ins. Pacif.  
*Pollichii*, Roth, Tent. Fl. Germ. ii. 91 = graminifolium.  
*polycladum*, Jord. Diagn. i. 331 = graminifolium.

## LEPIDIUM:—

*pratense*, Serres, ex Billot, in F. Schultz, Arch. Fl. Fr.  
 et Allem. 197 = hirtum.  
*praecox*, DC. Syst. ii. 554 = virginicum.  
*procumbens*, Linn. Sp. Pl. 643 = *Capsella procumbens*.  
*propinquum*, Fisch. & Mey. in Bull. Soc. Nat. Mosc.  
 (1838) 378.—Reg. Caucas.  
*prostratum*, Savi, in Santi, Viag. ii. 18. t. 1 = *Senebiera*  
*pinnatifida*.  
*puberulum*, Bunge, in Lehm. Pl. Preiss. i. 261 = ruderale.  
*pubescens*, Desv. Journ. Bot. iii. (1814) 165, 180.—  
 Bras.  
*pubescens*, Tineo, Cat. Hort. Panorm. 150 = nebrodense.  
*pumilum*, Boiss. & Bal. Diagn. Ser. II. vi. 21.—  
 Cappadoc.  
*pusillum*, Lam. Fl. Fr. ii. 468 = *Capsella procumbens*.  
*quitense*, Turca. in Bull. Soc. Nat. Mosc. xxvii. (1854)  
 ii. 309.—Ecuador.  
*racemosum*, Griseb. in Goett. Abh. vi. (1854) 116.—  
 Reg. Magellan.  
*Ramburii*, Boiss. Voy. Bot. Espagne, ii. 52. t. 14.—  
 Hispan.  
*repens*, Boiss. Fl. Orient. i. 356 = *L. Draba*.  
*rigidum*, Pomel. Nouv. Mat. Fl. Atl. 378.—Alger.  
*rotundifolium*, All. Fl. Pedem. i. 252 = *Thlaspi*  
*rotundifolium*.  
*rotundum*, DC. Syst. ii. 537.—Austral.  
*ruderales*, Burm. f. Prod. Fl. Cap. 17 = *Iberis pinnata*.  
*ruderales*, Linn. Sp. Pl. 645.—Europ.; Oriens; Austral.  
*salinum*, Georgi, Besch. Russ. Reich. III. iv. 1121  
 = seq.  
*salinum*, Pall. Reise in Suedl. Statth. Russ. Reich. ii. 336  
 = crassifolium.  
*sativum*, Cambess. Enum. Pl. Balenar. 38 = *Carrerasii*.  
*sativum*, Linn. Sp. Pl. 644.—Oriens.  
*scapiferum*, Wallr. Sched. Crit. 344 = *Teesdalia nudica-*  
*caulis*.  
*sectifolium*, Steud. in Flora, xxxix. (1856) 412.—  
 Peruv.  
*Serra*, H. Mann, in Proc. Am. Acad. vii. (1867) 149.  
 —Ins. Sandvic.  
*setosum*, Boiss. Diagn. Ser. II. i. 45.—Afghan.  
*sibiricum*, Pall. Reise, iii. 34 = *Draba repens*.  
*sibiricum*, Schweigg. Enum. Pl. Hort. Regiom. (1812)  
 43 = latifolium.  
*Sieberi*, W. Mann, in Syll. Ratisb. i. (1824) 171.—  
 Creta.  
*siambrioides*, Hook. f. Handb. N. Zel. Fl. 14.—  
 N. Zel.  
*Smithii*, Hook. Brit. Fl. ed. III. 300 = hirtum.  
*Solandri*, T. Kirk, in Trans. N. Z. Inst. xiv. (1882)  
 380 = *siambrioides*.  
*songaricum*, Schrenk, Enum. Pl. Nov. 98 = *coronopi-*  
*folium*.  
*sordidum*, A. Gray, Pl. Wright. i. 10; ii. 15.—Texas.  
*spathulatum*, Phil. Fl. Atac. 8.—Chili.  
*spicatum*, Desv. Journ. Bot. iii. (1814) 164, 178.—  
 Chili.  
*spinescens*, DC. Syst. ii. 534.—Syria; Mesopot.  
*spinosum*, Linn. Mant. ii. 253.—Oriens.  
*squamatum*, Forsk. Fl. Aegypt. Arab. 117 = *Senebiera*  
*Coronopus*.  
*strongylophyllum*, F. Muell. ex Benth. Fl. Austral. i.  
 84.—Austral.  
*stylatum*, Lag. & Rodr. in Cienc. Anal. Nat. v. (1862)  
 276 = nebrodense!  
*stylosum*, Pers. Syn. ii. 187 = *Nasturtium pyrenaicum*.  
*subdentatum*, Burch. ex DC. Syst. ii. 545 = linoides.  
*subdentatum*, Eckl. & Zeyh. Enum. 6 = africanum.  
*subdentatum*, Meissn. ex Harv. & Sond. Fl. Cap. i. 29  
 = capense.  
*subulatum*, Lapeyr. Hist. Abr. Pl. Pyr. Suppl. 90 =  
 ruderale.  
*subulatum*, Linn. Sp. Pl. 644.—Europ.  
*subvaginatum*, Steud. Nom. ed. II. ii. 28.—Chili.  
*suffruticosum*, Linn. Mant. i. 91.—Hispan.  
*suffruticosum*, Phil. in Linnaea, xxviii. (1856) 670.—  
 Chili.  
*ylvaticum*, Eckl. & Zeyh. Enum. 6 = capense.  
*tenuicaule*, T. Kirk, in Trans. N. Z. Inst. xiv. (1882)  
 381.—N. Zel.  
*tenuiscium*, Steud. Nom. ed. II. ii. 28.—Chili.  
*tetraspermum*, Dufour, ex DC. Syst. ii. 390 =  
*Hutchinsia petraea*.  
*texanum*, Buckl. in Proc. Acad. Sc. Philad. 1861 (1862)  
 449 = *intermedium*, A. Gray.  
*Thlaspi*, Roxb. Hort. Beng. 43; Fl. Ind. III. 116 =  
*Thlaspi arvense*.



**LEPIDIUM** :—

- thlaspidioides*, Pall. Reise, iii. 161 = *Thlaspi alpestre*.  
*Tournefortii*, Spreng. Syst. ii. 866 = *Aethionema cordatum*.  
*triandrum*, Stokes, Bot. Mat. Med. iii. 426 = *virginicum*.  
*trifurcum*, Sond. in *Linnaea*, xxiii. (1850) 4. — Afr. austr.  
*tuberosum*, DC. Syst. ii. 554 = *Cardamine rhomboides* ?  
*utaviense*, Regel, in Act. Hort. Petrop. i. (1871) 92 = *montanum*.  
*vagum*, Jord. Diagn. i. 331 = *campestre*.  
*verrucosum*, DC. in Mém. Soc. Hist. Nat. Par. (1799) 145 = *crassifolium*.  
*vesicarium*, Linn. Sp. Pl. 643. — Reg. Canc. ; Persia.  
*Villarsii*, Gren. & Godr. Fl. Fr. i. 150 = *hirtum*.  
*violiforme*, DC. in Mém. Soc. Hist. Nat. Par. (1799) 145 = *Cochlearia acutis*.  
*virgatum*, Jord. Diagn. i. 333 = *graminifolium*.  
*virginicum*, Gren. & Godr. Fl. Fr. i. 151 = *majus*.  
*virginicum*, Linn. Sp. Pl. 645. — Am. bor.  
*Wrightii*, A. Gray, Pl. Wright. ii. 15. — Am. bor. occ.
- LEPIDOBOLUS**, Nees, in *Lehm. Pl. Preiss.* ii. 66 (1846). **RESTIACEAE**, Benth. & Hook. f. iii. 1033.  
*chaetocephalus*, F. Muell. *Fragm.* viii. 84. — Austral.  
*drapetocoleus*, F. Muell. l. c. — Austral.  
*Preissianus*, Nees, in *Lehm. Pl. Preiss.* ii. 66. — Austral.
- LEPIDOCARPA**, Korth, in *Nederl. Kruidk. Arch.* iii. (1855) 385 = *Parinarium*, Juss. (Rosac.).  
*costata*, Korth, l. c. 387 = *P. costatum*.  
*ovalis*, Korth, l. c. 386 = *P. costatum*.
- LEPIDOCARPUS**, Adans. *Fam.* ii. 284 (1763) = *Protea*, Linn.
- LEPIDOCARYA**, Korth, ex *Miq. Fl. Ind. Bat. i.* 353 (1855) = *praec.*
- LEPIDOCARYON**, Spreng. *Syst.* ii. 138 (1825) = *seq.*
- LEPIDOCARYUM**, Mart. *Hist. Nat. Palm.* ii. 49 (1824). **PALMAE**, Benth. & Hook. f. iii. 938.  
*casiquiarensis*, Spruce, ex *Drude*, in *Mart. Fl. Bras.* iii. ii. 300 = *tenuis*.  
*enueaphyllum*, Rodrig. *Enum. Palm.* Nov. 19 = *tenuis*.  
*gracile*, Mart. *Hist. Nat. Palm.* ii. 50. t. 45, 46. — Bras.  
*guanienae*, Spruce, ex *Drude*, in *Mart. Fl. Bras.* iii. ii. 300. — Bras.  
*quadripartitum*, Spruce, l. c. 298 = *tenuis*.  
*sexpartitum*, Rodrig. *Enum. Palm.* Nov. 19 = *tenuis*.  
*tenuis*, Mart. *Hist. Nat. Palm.* ii. 51. t. 47. — Bras.
- LEPIDOCERAS**, Hook. f. *Fl. Antart.* ii. 293 (1846). **LORANTHACEAE**, Benth. & Hook. f. iii. 216.  
**MYRTOMIUM**, Miq. in *Linnaea*, xxv. (1852) 652.  
*Dombeyi*, Hook. f. *Fl. Antart.* ii. 293. — Chili.  
*Kingii*, Hook. f. l. c. — Chili.  
*punctulatum*, Clos, in C. Gay, *Fl. Chil.* iii. 165 = *Eremolepis punctulata*.  
*punctulatum*, Griseb. in *Goett. Abb.* vi. (1854) 124 = *Eremolepis verrucosa*.  
*squamifer*, Clos, in C. Gay, *Fl. Chil.* iii. 166. — Chili.
- LEPIDOCOCCA**, Turcz. in *Bull. Soc. Nat. Mosc.* xxi. (1848) 1. 588 = *Caperonia*, St. Hil. (Euphorb.).  
*serrata*, Turcz. l. c. 589 = *Chrosophora senegalensis*.  
*Sieberi*, Turcz. l. c. = *Caperonia palustris*.
- LEPIDOCOCCUS**, H. Wendl. & *Drude*, in *Kerch. Palm.* 249 (1878) = *Mauritia*, Linn. (Palm.).  
*aculeatus*, H. Wendl. & *Drude*, l. c. = *M. aculeata*.  
*armatus*, H. Wendl. & *Drude*, l. c. = *M. armata*.  
*pumilus*, H. Wendl. & *Drude*, l. c. = *M. pumila*.
- LEPIDOCOMA**, Jungh. *Reisen durch Java*, 338 (1845) = *Flemingia*, Roxb. (Legumin.).  
*trifoliatum*, Jungh. l. c. = *F. involucreta*.
- LEPIDOCROTON**, Klotzsch, in *Schomb. Faun. et Fl. Gul.* 1162, nomen (1848). **MENISPERMACEAE** ?  
*latifolius*, Klotzsch, l. c. (Quid ?) — Guian.

**LEPIDOCROTON**, Presl, *Epim. Bot.* 213 (1850) = *Chrosophora*, Neck. (Euphorb.).  
*serratus*, Presl, l. c. = *C. senegalensis*.

**LEPIDOGYNE**, Blume, *Orch. Archip. Ind.* 93. t. 25 (1858). **ORCHIDEAE**, Benth. & Hook. f. iii. 603.  
*longifolia*, Blume, l. c. — Java.

**LEPIDONEMA**, Fisch. & Mey. *Ind. Sem. Hort. Petrop.* i. 31 (1835) = *Microseris*, D. Don (Compos.).  
*chilense*, Fisch. & Mey. l. c. = *M. pygmaea*.

**LEPIDOPAPPUS**, Moç. & Sesse, ex DC. *Prod.* v. 655 (1836) = *Florestina*, Cass. (Compos.).  
*tripteris*, Moç. & Sesse, l. c. = *F. tripteris*.

**LEPIDOPELMA**, Klotzsch, in *Bot. Ergeb. Waldem. Reise*, 118. t. 22 (1862) = *Sarcococca*, Lindl. (Euphorb.).  
*podocarpifolia*, Klotzsch, l. c. = *S. pruniformis*.

**LEPIDOPETALUM**, Blume, *Rumphia*, iii. 171 (1847) = *Ratonia*, DC. (Sapind.).  
*Jacksonium*, Radlk. in *Sitzb. Math.-Phys. Acad. Muench.* ix. (1879) 623 = *Cupania Jacksoniana*.  
*montanum*, Radlk. l. c. — Sumatra.  
*Perrottetii*, Blume, *Rumphia*, iii. 172. — Ina. Philipp.

**LEPIDOPHORUM**, Neck. *Elem.* i. 14 (1790) = *Anthemis*, Mich. (Compos.).  
*repandum*, DC. *Prod.* vi. 19 = *A. repanda*.

**LEPIDOPHYLLUM**, Cass. in *Bull. Soc. Philom.* (1816) 199. **COMPOSITAE**, Benth. & Hook. f. ii. 257.  
TOLA, Wedd. ex Benth. & Hook. f. *Gen.* ii. 257 (1873).

*acaule*, Benth. & Hook. f. *Gen.* ii. 259. — Bolivia.  
*cupressiforme*, Cass. in *Dict. Sc. Nat.* xxvi. 37. — Reg. Magell.  
*Meyeni*, A. Gray, in *Proc. Am. Acad.* v. (1862) 123. — Reg. Andin.  
*quadrangulare*, Benth. & Hook. f. *Gen.* ii. 258 = *Meyeni*.  
*rigidum*, A. Gray, in *Proc. Am. Acad.* v. (1862) 123. — Reg. Andin.  
*rupestre*, A. Gray, l. c. — Reg. Andin.

**LEPIDOPHYTON**, Benth. & Hook. f. *Gen.* iii. 238 (1880) = *seq.*

**LEPIDOPHYTUM**, Hook. f. in *Lindl. Veg. Kingd.* ed. III. 90 (1853), nomen = *Lophophytum*, Schott (Balanoph.).

**LEPIDOPIRONIA**, A. Rich. *Tent. Fl. Abyss.* ii. 442. t. 101 (1850). **GRAMINEAE**, Benth. & Hook. f. iii. 1170.  
*cenchriformis*, A. Rich. l. c. — Abyssin.

**LEPIDOPLOA**, Sch. Bip. in *Linnaea*, xx. (1847) 508  
*sphalm.* = *LEPIDAPLOA*, Cass. = *Vernonia*, Schreb. (Compos.).

**LEPIDOPOGON**, Tausch, in *Flora*, xii. (1829) t. Erg. 37 = *Cylindrocline*, Cass. (Compos.).  
*gnaphalodes*, Tausch, l. c. xiv. (1831) 224 = *C. Comersonii*.  
*Ponae*, Tausch, l. c. xii. (1829) t. Erg. 37 = *C. Comersonii*.

**LEPIDOPYRONIA**, Benth. in *Journ. Linn. Soc.* xix. (1881) 106 = *Lepidopironia*, A. Rich. (Gramin.).

**LEPIDOSERIS**, Fourr. in *Ann. Soc. Linn. Lyon*, N. S. xvii. (1869) 103 = *Crepis*, Linn. (Compos.).  
*recognita*, Fourr. l. c. = *C. recognita*.  
*taraxacifolia*, Fourr. l. c. = *C. taraxacifolia*.

**LEPIDOSPARTUM**, A. Gray, in *Proc. Am. Acad.* xix. (1883) 50. **COMPOSITAE**.  
*squamatum*, A. Gray, l. c. — Calif.

**LEPIDOSPERMA**, Labill. *Pl. Nov. Holl.* i. 14. t. 11 (1804). **CYPERACEAE**, Benth. & Hook. f. iii. 1065.

**LEPIDOTOSPERMA**, Roem. & Schult. *Syst.* ii. 78 (1817).

**LEPIDOSPERMA** :—

- MACHAERINA**, Nees, in *Lehm. Pug. II.* viii. 54 (1844) (Macherina).  
*anceps*, Willd. ex Link, *Jahrb.* i. iii. 75 = *Cladium iridifolium*.  
*angustatum*, R. Br. *Prod.* 235. — Austral.  
*angustifolium*, Hook. f. *Fl. Tasm.* ii. 92. t. 147 = *laterale*.  
*aphyllum*, R. Br. *Prod.* 235. — Austral.  
*australe*, Hook. f. *Fl. N. Zel.* i. 279 = *tetragonum*.  
*Brunonianum*, Nees, in *Lehm. Pl. Preiss.* ii. 92. — Austral.  
*Burmanni*, Spreng. *Syst.* i. 194 (= *Schoenus Burmanni*). — Afr. austr.  
*canescens*, Boeck. in *Linnaea*, xxxviii. (1874) 330. — Austral.  
*carphoides*, F. Muell. ex Benth. *Fl. Austral.* vii. 400. — Austral.  
*chinense*, Nees, ex Meyen, in *Linnaea*, ix. (1834) 302. — China ; Malacca.  
*Colensoi*, Boeck. l. c. xxxviii. (1874) 328 = *Cladium junceum*.  
*concauum*, R. Br. *Prod.* 234. — Austral.  
*concauum*, Hook. f. *Fl. Tasm.* ii. 91. t. 146 = *laterale confine*, Nees, in *Lehm. Pl. Preiss.* ii. 93 = *striatum congestum*, R. Br. *Prod.* 234. — Austral.  
*costale*, Nees, in *Lehm. Pl. Preiss.* ii. 92. — Austral.  
*Drummondii*, Benth. *Fl. Austral.* vii. 391. — Austral.  
*effusum*, Benth. l. c. 387. — Austral.  
*elatus*, A. Cunn. ex Hook. f. *Handb. N. Zeal. Fl.* 307. — N. Zel.  
*elatus*, *Labill. Nov. Holl. Pl.* i. 15. t. 11. — Austral.  
*ensatum*, Nees, in *Ann. Nat. Hist. Ser. I.* vi. (1841) 47 = *gladiatum*.  
*ensifolium*, Willd. ex Kunth, *Enum. Pl.* ii. 315 = *Cladium ensifolium*.  
*exaltatum*, R. Br. *Prod.* 234. — Austral.  
*filiforme*, *Labill. Pl. Nov. Holl.* i. 17. t. 15. — Austral.  
*fimbriatum*, Nees, in *Lehm. Pl. Preiss.* ii. 91 = *angustatum*.  
*flexuosum*, R. Br. *Prod.* 235. — Austral.  
*gladiatum*, *Labill. Nov. Holl. Pl.* i. 15. t. 12. — Austral.  
*gladiatum*, Nees, ex Benth. *Fl. Austral.* vii. 390 = *squamatum*.  
*globosum*, *Labill. Nov. Holl. Pl.* i. 16. t. 14. — Austral.  
*gracile*, R. Br. *Prod.* 235. — Austral.  
*Gunnii*, Boeck. in *Linnaea*, xxxviii. (1874) 325 = *lineare*.  
*humile*, Boeck. l. c. — Austral.  
*involucratum*, Hort. *Lucae*, ex *Stued. Nom.* ed. II. i. 341, in syn. = *Schoenus flexuosus*.  
*involucratum*, Roem. & Schult. *Syst.* ii. 81. — Austral.  
*involucratum*, Schrad. ex Schult. *Mant.* ii. 474 = *Rottboellii*.  
*iridifolium*, Willd. ex Link, *Jahrb.* i. iii. 75 = *Cladium iridifolium*.  
*laeve*, R. Br. *Prod.* 235 = *globosum*.  
*laterale*, R. Br. l. c. 234. — Austral.  
*laterale*, Hook. f. *Fl. Tasm.* ii. 91. t. 147 = *squamatum*.  
*leptophyllum*, Benth. *Fl. Austral.* vii. 398. — Austral.  
*leptostachyum*, Benth. l. c. 397. — Austral.  
*lineare*, R. Br. *Prod.* 235. — Austral.  
*lineare*, Nees, ex Kunth, *Enum. Pl.* ii. 318 = *laterale*.  
*longitudinale*, R. Br. *Prod.* 234 = *laterale*.  
*longitudinale*, *Labill. Nov. Holl. Pl.* i. 16. t. 13. — Austral.  
*Muelleri*, Boeck. in *Linnaea*, xxxviii. (1874) 320 = *angustatum*.  
*Neesii*, *Kunth, Enum. Pl.* ii. 319. — Austral.  
*Oldfieldii*, Hook. *Fl. Tasm.* ii. 91. t. 146. — Austral.  
*pauciflorum*, F. Muell. *Fragm.* ix. 23 = *Tricostularia pauciflora*.  
*pubisquamum*, *Stued. Syn. Pl. Cyp.* 158. — Austral.  
*resinosum*, F. Muell. ex Benth. *Fl. Austral.* vii. 392. — Austral.  
*Rottboellii*, Schrad. ex Schult. *Mant.* ii. 474. — Afr. austr.  
*rupestre*, Benth. *Fl. Austral.* vii. 388. — Austral.  
*scabrum*, Nees, in *Lehm. Pl. Preiss.* ii. 92. — Austral.  
*semiteres*, F. Muell. ex Boeck. in *Linnaea*, xxxviii. (1874) 327. — Austral.  
*Sieberi*, *Kunth, Enum. Pl.* ii. 320 = *squamatum*.  
*Sieberi*, Nees, in *Lehm. Pl. Preiss.* ii. 90 = *resinosum*.  
*squamatum*, *Labill. Nov. Holl. Pl.* i. 17. t. 16. — Austral.  
*striatum*, R. Br. *Prod.* 235. — Austral.



## LEPIDOSPERMA:—

- striatum*, F. Muell. *Fragm.* ix. 27 = *carphoides*.  
*tenue*, Benth. *Fl. Austral.* vii. 397.—Austral.  
*tetragonum*, R. Br. *Prod.* 235.—Austral.  
*tetragonum*, Labill. *Nov. Holl. Pl.* i. 17. t. 17 =  
*Cladium tetraquetrum*.  
*tetragonum*, Nees, ex Kunth, *Enum. Pl.* ii. 319 =  
*Neesii*.  
*tetragonum*, R. Br. *Prod.* 234 = *laterale*.  
*tetraquetrum*, Nees, in *Lehm. Pl. Preiss.* ii. 90.—  
 Austral.  
*thermale*, Schrad. in *Goett. Gel. Anz.* (1821) iii. 2070  
 (Tetrariae sp.).—Afr. austr.  
*tortuosum*, F. Muell. *Fragm.* ix. 28.—Austral.  
*triangulare*, Boeck. in *Linnaea*, xxxviii. (1874) 336  
 (Tetrariae sp.).—Afr. austr.  
*tuberculatum*, Nees, in *Lehm. Pl. Preiss.* ii. 90.—  
 Austral.  
*uncinatum*, Nees, l. c. 93 = *Mesomelaena stygia*.  
*ustulatum*, Steud. *Syn. Pl. Cyp.* 157 = *angustatum*.  
*viscidum*, R. Br. *Prod.* 234 = *angustatum*.  
*waigianis*, Steud. *Syn. Pl. Cyp.* 158.—Ins. Waigia.  
*zeylanicum*, Lindl. ex Boeck. in *Linnaea*, xxxviii.  
 (1874) 332 = *Cladium undulatum*.

LEPIDOSPERMA, F. Muell. *Fragm.* ix. 34 (1875).  
CYPERACEAE.

- tenuisima*, F. Muell. l. c.—Austral.  
 LEPIDOSTACHYS, Wall. *Cat. n.* 6816 (1832) =  
*Aporosa*, Blume (*Euphorb.*).  
*grandifolia*, Planch. ex Muell. *Arg. in DC. Prod.* xv.  
 ii. 471 = *A. fusiformis*.  
*lancolata*, Tul. in *Ann. Sc. Nat. Sér. III.* xv. (1851)  
 254 = *A. lanceolata*.  
*macrophylla*, Tul. l. c. 253 = *A. macrophylla*.  
*oblonga*, Wall. *Cat. n.* 7299 = *A. oblonga*.  
*parviflora*, Planch. ex Baill. *Etud. Gén. Euph.* 645,  
 nomen = *A. Planchoniana*.  
*Roxburghii*, Wall. *Cat. n.* 6816 = *A. Roxburghii*.  
*villosa*, Wall. l. c. 7298 = *A. villosa*.

LEPIDOSTEMON, Hassk. *Cat. Hort. Bog. Alt.* 140  
(1844) = *Lepistemon*, Blume (*Convolv.*).LEPIDOSTEMON, Hook. f. & Thoms. in *Journ.*  
*Linn. Soc. v.* (1861) 131. CRUCIFERAE, Benth. & Hook.  
f. i. 77.

- pedunculatus*, Hook. f. & Thoms. l. c. 156.—Reg.  
 Himal.  
 LEPIDOSTEMON, Lem. *Illustr. Hort.* ix. (1862) t.  
 315 = *Pentstemon*, Mitch. (*Scrophul.*).  
*pentstemonoides*, Lem. l. c. = *P. antirrhinoides*.

LEPIDOSTEPHANUS, Bartl. *Ind. Sem. Hort. Gotting.*  
(1837); ex *Linnaea*, xii. (1838) Litt. 82 = *Achyra-*  
*chaena*, Schau. (*Compos.*).  
*madioides*, Bartl. l. c. = *A. mollis*.LEPIDOSTEPHIUM, Oliver, in Hook. *Le. Pl.* xi.  
22. t. 1030 (1868). COMPOSITAE, Benth. & Hook.  
f. ii. 422.

- denticulatum*, Oliver, l. c.—Afr. austr.  
 LEPIDOTHAMNUS, Phil. in *Linnaea*, xxx. (1859-60)  
 730 = *Dacrydium*, Soland. (*Conif.*).  
*Fonki*, Phil. l. c. 731.—Chili.

LEPIDOTHECA, Nutt. in *Am. Phil. Trans.* vii. (1841)  
[454] = *Matricaria*, Tourn. (*Compos.*).  
*susvolens*, Nutt. l. c. [454.] 397 = *M. discoidea*.LEPIDOTURUS, Roem. & Schult. *Syst.* ii. 78 (1817)  
= *Lepidosperma*, Labill. (*Cyperac.*).

- LEPIDOTURUS, Baill. *Etud. Gén. Euph.* 448  
 (1858). EUPHORBIACEAE, Benth. & Hook. f.  
 iii. 316.  
*alnifolius*, Baill. l. c. 449.—Madag.  
*laxiflorus*, Benth. in *Hook. Ic. Pl.* xiii. 76. t. 1297.—  
 Afr. trop.  
*occidentalis*, Muell. *Arg. in Journ. Bot.* ii. (1864)  
 332.—Afr. occ.

LEPIDOTURUS, Boj. *Hort. Maurit.* 285 (1837), nomen.  
Gen. dub. *Euphorbiac.*

- alnifolius*, Boj. l. c. (*Acalyphae* sp. ?).—Madag.

LEPIDOZAMIA, Regel, *Gartenfl.* vi. (1857) 11 =  
MACROZAMIA, Miq. (*Cycad.*).

- Denisoni*, Regel, l. c. (1876) 3. t. 854 = *M. Denisonii*.  
*Hopet*, Regel, l. c. 5, 6 = *M. Peroffskyana*.  
*minor*, Miq. in *Verh. Kon. Akad. Wetensch.* II. iii.  
 (1869) 56 = *M. Peroffskyana*.  
*Peroffskyana*, Regel, in *Bull. Soc. Nat. Mosc.* (1857)  
 i. 182 = *M. Peroffskyana*.

LEPIGONUM, Wahlb. *Fl. Gothob.* 45 (1820) = SPER-  
GULARIA, J. & C. Presl (*Caryoph.*).

- anceps*, Bartl. in *Lehm. Pl. Preiss.* i. 244 = *S. rubra*.  
*arenarium*, Kindb. *Syn. Framst. Lepig.* 13 = *S.*  
*grandis*.  
*australe*, F. Muell. ex *Kindb. Monog. Lepig.* in *Ind.* =  
*S. media*.  
*asoricum*, Kindb. l. c. 30. t. 11. f. 15 = *S. media*.  
*brevifolium*, Bartl. in *Lehm. Pl. Preiss.* i. 243 = *S. rubra*.  
*caespitosum*, Kindb. *Syn. Framst. Lepig.* 13 = *S. grandis*.  
*campestre*, Kindb. *Monog. Lepig.* 35 = *S. diandra*.  
*canadense*, Fisch. & Mey. *Ind. Sem. Hort. Petrop.*  
 iii. 14 = *S. media, salina*.

- caninum*, Lessl. in *Oestr. Bot. Zeitschr.* xix. (1869) 103  
 = *S. salina, media, rubra*.  
*capense*, Fisch. & Mey. *Ind. Sem. Hort. Petrop.* i. 10;  
 Regel, l. c. (1856) 34 = *S. media*.  
*capillaceum*, Kindb. & Lange, *Pl. Hisp. Nov. fasc.* i. 4 =  
*S. capillacea*.  
*chilense*, Fisch. & Mey. *Ind. Sem. Hort. Petrop.* iii. 14  
 = *S. macrotheca*.

- depauperatum*, Kindb. *Monog. Lepig.* 25.—Chili.  
*depressum*, Kindb. l. c. 17 = *S. grandis*.  
*diandrum*, Kindb. *Syn. Framst. Lepig.* 35 = *S. cam-*  
*pestris*.  
*diandrum*, Nym. *Syll.* 250; Fries, *Ind. Sem. Hort.*  
*Upsal.* (1855); ex *Kindb. l. c.* 7 = *S. diandra*.  
*dubium*, Kindb. *Monog. Lepig.* 18. t. i. f. 6 =  
*S. media*.

- eximium*, Kindb. l. c. 32.—Syria.  
*fasciculare*, Loenar. *Obs. Crit. Pl. Suec.* (1854) 13 =  
*S. media*.  
*fimbriatum*, Kindb. *Monog. Lepig.* 21 = *S. fimbriata*.  
*firmum*, Kindb. l. c. 33 = *S. purpureum*.  
*floribundum*, Kindb. *Syn. Framst. Lepig.* 5 = *depa-*  
*peratum*.

- glandulosum*, Fisch. & Mey. *Ind. Sem. Hort. Petrop.*  
 iii. 14; Regel, l. c. (1856) 35 = *S. diandra*.  
*glandulosum*, Liebm. *Ind. Sem. Hort. Haun.* (1853) 21.  
 —Cf. *Linnaea*, xxix. (1857-58) 737 = *S. Liebmanniana*.  
*glutinosum*, G. Don, in *Sweet, Hort. Brit. ed. III.* 69 =  
*Holosteum liniflorum*.

- gracile*, S. Wats. in *Proc. Am. Acad.* xvii. (1882)  
 367 = *Am. bor. occ.*  
*grande*, Kindb. *Syn. Framst. Lepig.* 15 = *S. grandis*.  
*grandiflorum*, Kindb. *Monog. Lepig.* 34 = *S. grandiflora*.  
*halophilum*, Fisch. & Mey. ex Avé-Lall. *Ind. Sem.*  
*Hort. Petrop.* x. 22 = *S. media*.  
*heterospermum*, Guss. *Enum. Pl. Inar.* 51; Grech-  
 Delic. *Fl. Melit.* 6.—Europ. austr.

- heterospermum*, Schur, *Enum. Pl. Trans.* 126 =  
*S. media*.  
*laeve*, Kindb. *Monog. Lepig.* 32. t. 11. f. 18 = *Spergula*  
*laevis*.  
*largiflorum*, F. Muell. ex *Kindb. Monog. Lepig.* 29 =  
*S. rubra*.  
*laxiflorum*, Bartl. in *Lehm. Pl. Preiss.* i. 244 = *S.*  
*rubra*.

- leiospermum*, Kindb. *Monog. Lepig.* 23 = *S. salina*.  
*Liebmannianum*, Lange, *Ind. Sem. Hort. Haun.* (1858)  
 App. 2 = *S. Liebmanniana*.  
*macrohizon*, Nym. *Syll.* 249 = *S. macrorhiza*.  
*macrorhizon*, Kindb. *Monog. Lepig.* 22 = *praece*.  
*macrothecum*, Fisch. & Mey. *Ind. Sem. Hort. Petrop.*  
 iii. 14 = *S. macrotheca*.  
*marginalum*, Koch, *Syn. Fl. Germ. ed. II.* 121 =  
*S. media*.

- marinum*, Kindb. *Monog. Lepig.* 18 = *S. marina*.  
*marinum*, Wahlb. *Fl. Gothob.* 45; Fries, *Mant.* iii.  
 35 = *S. media*.  
*medium*, Fries, l. c. 33 = *S. salina*.  
*medium*, Wahlb. *Fl. Gothob.* 45 = *S. marina*.  
*melanospermum*, Lange, ex *Kindb. Monog. Lepig.* 42  
 = *S. diandra*.

## LEPIGONUM:—

- microspermum*, Kindb. *Monog. Lepig.* 26.—Abyssin.  
*molluginum*, Fries, *Ind. Sem. Hort. Upsal.* (1856).—  
 Cf. *Linnaea*, xxix. (1857-58) 738 = *Arenaria mol-*  
*luginea*.

- murale*, Kindb. *Monog. Lepig.* 31 = *S. villosa*.  
*neglectum*, Kindb. *Syn. Framst. Lepig.* 6 = *S. salina*.  
*paradoxum*, Kindb. *Monog. Lepig.* 44 = *Arenaria lanu-*  
*ginosa*.  
*prostratum*, Kindb. l. c. = *S. prostrata*.  
*purpureum*, Kindb. l. c. 33 = *S. capillacea*.  
*radicans*, Kindb. *Syn. Framst. Lepig.* 10 = *S. rubra*.  
*rubrum*, Wahlb. *Fl. Gothob.* 45 = *S. rubra*.

- rupestre*, Lebel, ex *Kindb. Monog. Lepig.* 29 =  
*S. rupestris*.  
*rupicola*, Lebel, ex *Kindb. Syn. Framst. Lepig.* 8 =  
*S. rupestris*.  
*salinum*, G. Don, in *Sweet, Hort. Brit. ed. III.* 69;  
 Fries, *Mant.* iii. 34 = *S. salina*.  
*salsugineum*, Fisch. & Mey. *Ind. Sem. Hort. Petrop.*  
 i. 10 = *S. salsugineum*.

- salsugineum*, Kindb. *Monog. Lepig.* 42. t. 3 =  
*S. diandra*.  
*segetale*, Koch, *Syn. Fl. Germ. ed. II.* 120 = *S. segetalis*.  
*sperguloides*, Fisch. & Mey. *Ind. Sem. Hort. Petrop.*  
 i. 10 = *S. rubra*.

- tasmanicum*, Kindb. *Monog. Lepig.* 31 = *S. media* ?  
*trachyspermum*, Kindb. l. c. = *S. villosa*.  
*villosum*, Fisch. & Mey. *Ind. Sem. Hort. Petrop.* iv. 15  
 = *Arenaria villosa*.

LEPILAENA, J. Drum. ex Harv. in *Hook. Kew*  
*Journ.* vii. (1855) 57. NAIADACEAE, Benth. & Hook.  
f. iii. 1016.

- HEXATHECA*, Sond. ex F. Muell. *Fragm.* viii. 217  
 (1874).  
*australis*, J. Drum. ex Harv. in *Hook. Kew Journ.* vii.  
 (1855) 58.—Austral.  
*cylindrocarpa*, Benth. *Fl. Austral.* vii. 180.—Austral.  
*Preissii*, F. Muell. *Fragm.* viii. 217.—Austral.

LEPIMENES, Rafin. *Fl. Tellur.* iv. 91 (1836) = *Cuscuta*,  
Linn. (*Convolv.*).

- Epithymum*, Rafin. l. c. = *C. Epithymum*.  
 LEPINEMA, Rafin. *Fl. Tellur.* iii. 26 (1836) = *Enico-*  
*stoma*, Blume (*Gentian.*).  
*verticillata*, Rafin. l. c. 27 = *E. littorale*.

LEPINIA, Decne. in *Ann. Sc. Nat. Sér. III.* xii. (1849)  
194. t. 9. APOCYNACEAE, Benth. & Hook. f. ii. 698.  
*taitensis*, Decne. l. c.—Ins. Tahiti.LEPIONURUS, Blume, *Bijdr.* 1148 (1826). OLACI-  
NEAE, Benth. & Hook. f. i. 349.

- LEPTONIUM, Griff. in *Calc. Journ. Nat. Hist.* iv.  
 (1848) 236.  
*javanicus*, G. Don, *Gen. Syst.* ii. 16 = *sylvestris*.  
*oblongifolius*, Mast. in *Hook. f. Fl. Brit. Ind.* i. 583.  
 —Ind. or.; Malaya.  
*sylvestris*, Blume, *Bijdr.* 1148.—Java.

LEPIOSTEGERES, Benth. & Hook. f. *Gen.* iii. 211  
(1850) err. typ. = LEPEOSTEGERES, Blume =  
LORANTHUS, Linn.LEPIPOGON, Bertol. f. in *Mem. Acc. Sc. Bologn.* iv.  
(1853) 539. t. 21. RUBIACEAE.

- obovatum*, Bertol. f. l. c.—Afr. trop.  
 LEPIRODIA, Juss. in *Dict. Sc. Nat.* xiv. 272 (1827) =  
*Lepyrodia*, R. Br. (*Restiac.*).

LEPIRONIA, Rich. in *Pers. Syn.* i. 70 (1805).  
CYPERACEAE, Benth. & Hook. f. iii. 1056.

- CHONDRACHNE, R. Br. *Prod.* 220 (1810).  
 CHORICARPHA, Boeck. in *Flora*, xii. (1858) 19.  
*bancana*, Miq. *Fl. Ind. Bat. Suppl.* 604 = *Mapania*  
*bancana*.  
*ceylanica*, Miq. *Illustr. Fl. Arch. Ind.* 61. t. 22 =  
*Mapania zeylanica*.  
*cuspidata*, Miq. *Fl. Ind. Bat. Suppl.* 603 = *Mapania*  
*humilis*.  
*enodis*, Miq. l. c. (*Mapaniae* sp.).—Ins. Malay.  
*foliosa*, Miq. l. c. (*Mapaniae* sp.).—Malaya.  
*humilis*, Miq. *Illustr. Fl. Arch. Ind.* 61. t. 23 = *Mapania*  
*humilis*.



- LEPIRONIA** :—  
*macrocephala*, Miq. l. c. 64. t. 27 (Mapania sp.)—Malaya.  
*mucronata*, Rich. in Pers. Syn. i. 70.—Madag.; As. trop.; Austral.; Polynesia.  
*palustris*, Miq. Illustr. Fl. Arch. Ind. 63. t. 25 = *Mapania palustris*.  
*squamata*, Miq. l. c. 64. t. 26 (Mapania sp.)—Malaya.  
*sumatrana*, Miq. Fl. Ind. Bat. Suppl. 604 = *Mapania sumatrana*.
- LEPISANTHES**, Blume, Bijdr. 238 (1825). *SAPINDACEAE*, Benth. & Hook. f. i. 408.  
*angustifolia*, Blume, Rumphia, iii. 154.—Sumatra.  
*Browniana*, Hiern, in Hook. f. Fl. Brit. Ind. i. 680.—Burma.  
*burmanica*, Kurz, in Journ. As. Soc. Beng. xlv. (1875) ii. 183.—Burma.  
*confinis*, Blume, Rumphia, iii. 153.—Java.  
*cuneata*, Hiern, in Hook. f. Fl. Brit. Ind. i. 680.—Penang.  
*deficiens*, Radlk. in Sitzb. Math.-Phys. Acad. Muench. viii. (1878) 276 = *Hemigyrosa deficiens*.  
*erilepis*, Radlk. in Act. Congr. Bot. Amst. 1877 (1879) 106.—Ins. Philipp.  
*frutescens*, Blume, Rumphia, iii. 152.—Java.  
*heterolepis*, Blume, l. c. 153.—Borneo.  
*hirtella*, Radlk. in Act. Congr. Bot. Amst. 1877 (1879) 105.—Borneo.  
*longifolia*, Radlk. in Sitzb. Math.-Phys. Acad. Muench. viii. (1878) 276 = *Hemigyrosa longifolia*.  
*montana*, Blume, Bijdr. 238.—Java.  
*pallens*, Radlk. in Sitzb. Math.-Phys. Acad. Muench. viii. (1878) 300, 309.—Ins. Timor.  
*schizolepis*, Radlk. Sapind. Holland.-Ind. Nachtr. 87.—Malaya.  
*sessiliflora*, Blume, Rumphia, iii. 153.—Java.  
*tetraphylla*, Radlk. in Sitzb. Math.-Phys. Acad. Muench. viii. (1878) 276 = *Hemigyrosa canescens*.
- LEPISCLINE**, Cass. in Bull. Soc. Philom. (1818) 31 = *Helochrysum*, Vail. (Compos.).  
*cymosa*, Cass. in Dict. Sc. Nat. xxvi. 49 = *H. cymosum nudifolia*, Cass. l. c. = *H. nudifolium*.
- LEPISLINUM**, Presl, Bot. Bemerk. 75 (1844) = *LEPISMA*, E. Mey. (Umbellif.).  
*paniculatum*, Presl, l. c. = *Lepisma paniculatum*.
- LEPISIA**, Presl, Lepis. Nov. Pl. Gen. (1829); et Symb. Bot. i. 9. t. 5 (1830) = *Tetraria*, Beauv. (Cyperac.).  
*ustulata*, Presl, l. c. (= *Elynanthus ustulatus*).—Afr. austr.
- LEPISIPHON**, Turcz. in Bull. Soc. Nat. Mosc. xxiv. (1851) i. 180 = *Osteospermum*, Linn. (Compos.).  
*dentatus*, Turcz. l. c. = *O. moniliferum*.
- LEPISMA**, E. Mey. in Drège, Zwei Pfl. Docum. 198 (1843) (Umbellif.).  
*paniculatum*, E. Mey. l. c. = *Rhyticarpus rugosus*, et *Annesorhiza* sp. (*Glia gummifera*).—Afr. austr.  
*verticillatum*, E. Mey. l. c. = *Polemanna verticillata*.
- LEPISMIUM**, Pfeiff. in Otto & Dietr. Allg. Gartenz. iii. (1835) 315, 380 = *Rhipsalis*, Gaertn. (Cactaceae).  
*alternatum*, Hort. ex W. Baxt. in Loud. Hort. Brit. Suppl. iii. 576 = *R. alternata*.  
*commune*, Pfeiff. in Otto & Dietr. Allg. Gartenz. iii. (1835) 315 = *R. Mitterli*.  
*crusiforme*, Miq. in Bull. Néerl. (1838) 49 = *R. cereiformis*?  
*Duprei*, Hort. Par. ex Foerst. Handb. Cact. ed. I. 456.—Hab. ?  
*fluminense*, Miq. in Bull. Néerl. (1838) 48.—Bras.  
*Knightii*, Pfeiff. in Otto & Dietr. Allg. Gartenz. iii. (1835) 380 = *R. Knightii*.  
*laevigatum*, Salm-Dyck, Cat. Hort. Dyck, ed. I. 41, nomen.—Hab. ?  
*Myosurus*, Pfeiff. Enum. Diagn. Cact. 189 = *R. Myosurus paradoxum*, Salm-Dyck, ex Pfeiff. l. c. 140 = *R. paradoxum*.  
*ramosissimum*, Lem. Illustr. Hort. xi. (1864) Misc. 73.—Bras.  
*tenue*, Pfeiff. in Otto & Dietr. Allg. Gartenz. iii. (1835) 315.—Hab. ?
- LEPISTACHYA**, Zipp. ex Miq. Illustr. Fl. Ind. Arch. 61 (1871) = *Mapania*, Aubl. (Cyperac.).  
*praemorsa*, Zipp. ex Miq. l. c. = *M. humilis*.
- LEPISTEMON**, Blume, Bijdr. 722 (1825). *CONVOLVULACEAE*, Benth. & Hook. f. ii. 873.  
**LEPIDOSTEMON**, Hassk. Cat. Hort. Bog. Alt. 140 (1844).  
**NEMODON**, Griff. Notul. iv. 286 (1854).  
*africanum*, Oliver, in Hook. Ic. Pl. t. 1270.—Afr. trop.  
*Fitzalani*, F. Muell. Fragm. x. 111.—Austral.  
*flavescens*, Blume, Bijdr. 722.—Java.  
*flavescens*, Wight, Ic. t. 1362 = *Wallichii*.  
*Lucae*, F. Muell. in Victoria Naturalist, (Oct. 1885).—Austral.  
*muricatum*, Span. in Linnæa, xv. (1841) 339 = *Ipomoea chryseides*.  
*reniformis*, Hassk. Pl. Jav. Rar. 524 = *Ipomoea reniformis*.  
*urceolatus*, F. Muell. Census, 94 = *Fitzalani*.  
*Wallichii*, Choisy, Conv. Or. 61.—Ind. or.
- LEPISTEMUM**, Reichb. Nom. 118 (1841) = *praec.*
- LEPISTOMA**, Blume, Fl. Jav. Praef. 7 (1828) = *Cryptolepis*, R. Br. (Asclep.).  
*javanicum*, Blume, ex Steud. Nom. ed. II. ii. 29 = *C. javanica*.
- LEPITOMA**, Torr. ex Steud. Nom. ed. II. ii. 29 (1841) = *Pleuropogon*, R. Br. (Gramin.).  
*brevifolia*, Torr. ex Steud. l. c. = *P. Douglasii*.
- LEPIURUS**, Dum. Obs. Gram. Belg. 140 (1823) = *Lepturus*, R. Br. (Gramin.).
- LEPOSMA**, Blume, Bijdr. 1049 (1826) = *Cryptolepis*, R. Br. (Asclep.).  
*javanicum*, Blume, l. c. = *C. javanica*.
- LEPSIA**, Klotzsch, in Monatsb. Berl. Acad. (Maerz 1854) 123; et in Abh. Akad. Berl. (1855) 61. t. 5 A = *Begonia*, Linn.  
*foliosa*, Klotzsch, in Abh. Akad. Berl. (1855) 62 = *B. foliosa*.  
*microphylla*, Klotzsch, in Monatsb. Berl. Acad. (Maerz 1854) 123 = *B. microphylla*.  
*Poeppigiana*, Klotzsch, in Abh. Akad. Berl. (1855) 63 = *B. Poeppigiana*.
- LEPTA**, Lour. Fl. Cochinch. 82 (1790) = *Evodia*, Forst. (Rutac.).  
*triphylla*, Lour. l. c. = *E. triphylla*.
- LEPTACANTHUS**, Nees, in Wall. Pl. As. Rar. iii. 75, 169 (1832) = *Strobilanthes*, Blume (Acanth.).  
*alatus*, Wight, Ic. iv. t. 1527 = *S. perfoliatus*.  
*helicoides*, Nees, in DC. Prod. xi. 170 = *S. helicoides rubicundus*, Nees, in Wall. Pl. As. Rar. iii. 90 = *S. rubicundus*.  
*Walkeri*, Nees, in Hook. Comp. Bot. Mag. ii. (1836) 313 = *S. pulcherrimus*.  
*Walkeri*, Wight, Ic. t. 1507 = *S. amabilis*.
- LEPTACTINA**, Hook. f. Ic. Pl. t. 1092 (1871).  
*RUBIACEAE*, Benth. & Hook. f. ii. 85.  
*densiflora*, Hook. f. Ic. Pl. xi. 74, sub t. 1092.—Afr. trop.  
*heinsoides*, Hiern, in Oliver, Fl. Trop. Afr. iii. 88.—Afr. trop.  
*involuta*, Hook. f. Ic. Pl. iv. 74, sub t. 1092.—Afr. trop.  
*Mannii*, Hook. f. t. 1092.—Afr. trop.  
*senegambica*, Hook. f. xi. 74.—Afr. trop.  
*tetraloba*, N. E. Br. in Gard. Chron. (1885) ii. 391.—Afr. trop.
- LEPTACTINIA**, Hook. f. in Benth. & Hook. f. Gen. ii. 85 (1873) sphalm. = *praec.*
- LEPTADENIA**, R. Br. in Mem. Wern. Soc. i. (1809) 34. *ASCLEPIADEAE*, Benth. & Hook. f. ii. 778.  
*abyssinica*, Decne. in DC. Prod. viii. 628.—Abyssin.  
*appendiculata*, Decne. in DC. Prod. viii. 628 = *reticulata*.  
*Bojeriana*, Decne. in DC. Prod. viii. 629.—Madag.  
*brevipes*, Wight, ex Hook. f. Fl. Brit. Ind. iv. 63 = *reticulata*.  
*cordata*, Hochst. ex Decne. in DC. Prod. viii. 628 = *lancifolia*.  
*Delilei*, Decne. l. c. = *heterophylla*.
- LEPTADENIA** :—  
*elliptica*, Blume, Bijdr. 1066.—Java.  
*Forskällii*, G. Don, Gen. Syst. iv. 124; Decne. in Ann. Sc. Nat. Sér. II. ix. (1838) 269.—Arab.  
*gracilis*, Decne. l. c. = *L. Spartum*.  
*hastata*, Decne. in DC. Prod. viii. 551; Vathek, in Linnæa, xl. (1876) 217 = *lancifolia*.  
*heterophylla*, Decne. in Ann. Sc. Nat. Sér. II. ix. (1838) 270.—Oriens.  
*imberbis*, Wight, Contrib. 48 = *reticulata*.  
*Jacquemontiana*, Decne. in Ann. Sc. Nat. Sér. II. ix. (1838) 270 = *L. Spartum*.  
*lancifolia*, Decne. l. c. 269.—Afr. trop.  
*madagascariensis*, Decne. in DC. Prod. viii. 629.—Madag.  
*pallida*, Hochst. ex Decne. l. c.—Abyssin.  
*pyrotechnica*, Decne. in Ann. Sc. Nat. Sér. II. ix. (1838) 269 = *L. Spartum*.  
*reticulata*, Wight, Contrib. 47.—Ind. or.; Burma.  
*Spartum*, Wight, l. c. 48.—Ind. bor. occ.; Arab.; Afr. bor.  
*visciformis*, Vathek, in Oestr. Bot. Zeitschr. xxvi. (1876) 146.—Afr. trop.
- LEPTALEA**, D. Don, ex Hook. & Arn. in Comp. Bot. Mag. i. (1835) 102 = *Facelis*, Cass. (Compos.).  
*apiculata*, D. Don, l. c. = *F. apiculata*.
- LEPTALEUM**, DC. Syst. ii. 510 (1821). *CRUCIFERAE*, Benth. & Hook. f. i. 81.  
*filifolium*, DC. l. c. 511.—Sibir.  
*pygmaeum*, DC. l. c. = *filifolium*.
- LEPTALIUM**, Sweet, Hort. Brit. ed. III. 38 (1839) = *praec.*
- LEPTALIX**, Rafin. New Fl. Am. iii. 93 (1836) = *Fraxinus*, Tourn. (Oleac.).  
*acuminata*, Rafin. l. c. = *F. americana*.  
*alba*, Rafin. Alsog. Am. 32 = *F. americana*.  
*atrovirens*, Rafin. l. c. 37 = *F. excelsa*.  
*canaliculata*, Rafin. l. c. 35 = *F. canaliculata*.  
*caroliniana*, Rafin. New Fl. Am. iii. 93 = *F. platycarpa cinerea*, Rafin. Alsog. Am. 32 = *F. cinerea*.  
*cordata*, Rafin. l. c. 34 = *F. cordata*.  
*elliptica*, Rafin. l. c. 32 = *F. pubescens*.  
*epiptera*, Rafin. l. c. 33 = *F. americana*.  
*expansa*, Rafin. l. c. = *F. viridis*.  
*fusca*, Rafin. l. c. = *F. fusca*.  
*glauca*, Rafin. l. c. = *F. glauca*.  
*grandifolia*, Rafin. l. c. 38 = *F. grandifolia*.  
*juglandifolia*, Rafin. New Fl. Am. iii. 93 = *F. americana*.  
*lacera*, Rafin. Alsog. Am. 38 = *F. lacera*.  
*lancifolia*, Rafin. l. c. 35 = *F. americana*.  
*longifolia*, Rafin. l. c. 32 = *F. pubescens*.  
*media*, Rafin. l. c. 36 = *F. media*.  
*mixta*, Rafin. l. c. 32 = *F. parvifolia*.  
*mollis*, Rafin. l. c. 34 = *F. mollis*.  
*multifolia*, Rafin. l. c. 37 = *F. multifolia*.  
*nana*, Rafin. l. c. 33 = *F. excelsior*.  
*nigra*, Rafin. l. c. = *F. nigra*.  
*obliqua*, Rafin. l. c. 38 = *F. oxyphylla*.  
*ovata*, Rafin. l. c. 32 = *F. pubescens*.  
*pallida*, Rafin. l. c. 33 = *F. platycarpa*.  
*palustris*, Rafin. l. c. 35 = *F. palustris*.  
*pannosa*, Rafin. l. c. 34 = *F. pannosa*.  
*platycarpa*, Rafin. l. c. 35 = *F. platycarpa*.  
*pleurodes*, Rafin. l. c. = *F. pleurodes*.  
*porosa*, Rafin. l. c. 34 = *F. porosa*.  
*pubescens*, Rafin. New Fl. Am. iii. 93 = *F. pubescens*.  
*pulverulenta*, Rafin. Alsog. Am. 32 = *F. pulverulenta*.  
*quadrangulata*, Rafin. l. c. 37 = *F. quadrangulata*.  
*repanda*, Rafin. l. c. = *F. repanda*.  
*reticulata*, Rafin. l. c. 34 = *F. reticulata*.  
*retusa*, Rafin. l. c. = *F. retusa*, Rafin.  
*Richardi*, Rafin. l. c. 32 = *F. Richardi*.  
*rubicunda*, Rafin. l. c. = *F. rubicunda*.  
*rufa*, Rafin. l. c. 33 = *F. rufa*.  
*teres*, Rafin. l. c. 36 = *F. teres*.  
*undulata*, Rafin. l. c. 37 = *F. undulata*.  
*viridis*, Rafin. l. c. 32 = *F. viridis*.
- LEPTAMINIUM**, Steud. Nom. ed. II. ii. 29 (1841) = *seef.*
- LEPTAMNIUM**, Rafin. in Am. Monthly Mag. (1815) 267 = *Epifagus*, Nutt. (Orobanch.).  
*virginianum*, Rafin. l. c. = *E. americanus*.



- LEPTANDRA**, Nutt. Gen. Am. i. 7 (1818) = **Veronica**, Tourn. (Scrophul.).  
*alba*, Rafin. Med. Fl. ii. 21 = *V. virginica*.  
*angustifolia*, Lehm. Del. Sem. Hort. Hamb. (1839).  
 —Cf. *Linnæa*, xiv. (1840) Litt. 130 = *V. tubiflora*.  
*caerulea*, Rafin. Med. Fl. ii. 21, in obs. = *V. virginica*.  
*japonica*, Rafin. l. c. = *V. virginica*!  
*Meyeri*, G. Don, Gen. Syst. iv. 579 = *V. tubiflora*.  
*oppositifolia*, Rafin. New Fl. Am. ii. 21 = *V. virginica*.  
*purpurea*, Rafin. Med. Fl. ii. 20 = *V. virginica*.  
*sibirica*, Nutt. Gen. Am. i. 7 = *V. virginica*.  
*tubiflora*, Fisch. & Mey. in Ann. Sc. Nat. Sér. II. v. (1826) 301 = *V. tubiflora*.  
*villosa*, Rafin. Med. Fl. ii. 21 = *V. virginica*.  
*virginica*, Nutt. Gen. Am. i. 7 = *V. virginica*.
- LEPTANTHE**, Klotzsch, in Bot. Ergeb. Waldem. Reise, 95. t. 63 (1862) = **Macrotomia**, DC. (Boragin.).  
*macrostachya*, Klotzsch, l. c. = *M. Benthami*.
- LEPTANTHUS**, Wight, ex Wall. Cat. sub n. 5048 (1831) = **Hydrilla**, Rich. (Hydroch.).  
*verticillatus*, Wight, l. c. = *H. verticillata*.
- LEPTANTHUS**, Michx. Fl. Bor. Am. i. 24. t. 5 (1803) = **Heteranthera**, Ruiz & Pav. (Ponted.).  
*gramineus*, Michx. l. c. 25 = *H. graminea*.  
*ovalis*, Michx. l. c. = *H. limosa*.  
*peruvianus*, Pers. Syn. i. 56 = *H. reniformis*.  
*reniformis*, Michx. Fl. Bor. Am. i. 24 = *H. reniformis*.  
*virginicus*, Pers. Syn. i. 56 = *H. reniformis*.
- LEPTARGYREIA**, Schlecht. in DC. Prod. xiv. 607 (1857) = **Shepherdia**, Nutt. (Elaeagn.).
- LEPTARRHENA**, R. Br. Chlor. Melv. 15 (1824); in Parry's First Voy. Suppl. 273. **SAXIFRAGEAE**, Benth. & Hook. f. l. 634.  
*amplexifolia*, R. Br. l. c. = *Am. arct.*  
*inundata*, Behr, ex Kellogg, in Proc. Calif. Acad. i. (1855) 45 = *Saxifraga peltata*.  
*micrantha*, Fisch.; Rafin. Fl. Tellur. ii. 72'; ex S. Wats. Bibl. Ind. N. Am. Bot. 328 = *amplexifolia*.  
*pyrolifolia*, Ser. in DC. Prod. iv. 48 = *amplexifolia*.
- LEPTASEA**, Haw. Saxifr. Enum. 39 (1821) = **Saxifraga**, Tourn.  
*aisoides*, Haw. l. c. 40 = *S. aizoides*.  
*mutata*, Fourn. in Ann. Soc. Linn. Lyon, N. S. xv. (1855) 385 = *S. mutata*.  
*tricuspidata*, Haw. Saxifr. Enum. 40 = *S. tricuspidata*.
- LEPTASPIS**, R. Br. Prod. 211 (1810). **GRAMINEAE**, Benth. & Hook. f. iii. 1110.  
*Banksii*, R. Br. l. c. 211. — Austral.  
*cochleata*, Thw. Enum. Pl. Zeyl. 857. — Zeylan.  
*Cumingii*, Steud. Syn. Pl. Gram. 416. — Ins. Philipp.  
*lancoolata*, Zoll. Syst. Vers. Ind. Archip. 53. — Java.  
*manilleensis*, Steud. Syn. Pl. Gram. 8 = *urceolata*.  
*umbrosa*, Balansa, in Bull. Soc. Bot. Fr. xix. (1872) 326. — N. Caled.  
*urceolata*, R. Br. in Benn. Pl. Fav. Rav. 23. — Ind. or; Malaya.  
*seylanica*, Nees, ex Steud. Syn. Pl. Gram. 8 = *urceolata*.
- LEPTATHERUM**, Nees, in Proc. Linn. Soc. i. (1841) 92 = **Pollinia**, Trin. (Gramin.).  
*japonicum*, Franch. & Sav. Enum. Pl. Jap. ii. 609 = *P. nuda*.  
*Royleanum*, Nees, in Proc. Linn. Soc. i. (1841) 93 = *P. nuda*.
- LEPTAULUS**, Benth. in Benth. & Hook. f. Gen. i. 351, 996 (1862). **OLACINEAE**, Benth. & Hook. f. i. 351.  
*citrioides*, Baill. Adansonia, iii. (1862-63) 375. — Madag.  
*daphnoides*, Benth. in Benth. & Hook. f. Gen. i. 351. — Afr. trop.
- LEPTAXIS**, Rafin. Fl. Tellur. ii. 75 (1836) = **Tolmiea**, Torr. & Gray (1840) (Saxifr.).  
*Menziesii*, Rafin. l. c. 76 = *T. Menziesii*.
- LEPTEIRIS**, Rafin. New Fl. Am. ii. 73 (1836) = **Pentstemon**, Mitch. (Scrophul.).  
*parviflora*, Rafin. l. c. = *P. confertus*.
- LEPTEMON**, Rafin. in Med. Repos. N. York, v. (1808) 352 = **Crotonopsis**, Michx. (Euphorb.).  
*lineare*, Rafin. Sylva Tellur. 67 = *C. linearis*.
- LEPTERANTHUS**, Neck. Elem. i. 73 (1790) = **Centaurea**, Linn. (Compos.).  
*acutifolius*, Fourn. in Ann. Soc. Linn. Lyon, N. S. xvii. (1869) 96 = *C. pectinata*.  
*comatus*, Fourn. l. c. = *C. pectinata*.  
*fuscatus*, Fourn. l. c. = *C. pectinata*.  
*hygrometicus*, Cass. in Dict. Sc. Nat. xxvi. 65 = *C. phrygia*.  
*incoronatus*, Cass. l. c. 66 = *C. floscalosa*.  
*linifolius*, Webb, Iter Hisp. 32 = *C. linifolia*.  
*pectinatus*, Fourn. in Ann. Soc. Linn. Lyon, N. S. xvii. (1869) 96 = *C. pectinata*.  
*rufescens*, Fourn. l. c. = *C. pectinata*.  
*supinus*, Fourn. l. c. = *C. pectinata*.
- LEPTICA**, E. Mey. ex DC. Prod. vii. 16 (1838) = **Gerbera**, Gronov. (Compos.).  
*ciliata*, E. Mey. ex DC. l. c. 17 = *G. piloselloides*.  
*sinuata*, E. Mey. ex Steud. Nom. ed. II. ii. 29 = *G. piloselloides*.
- LEPTIDIUM**, Presl, Bot. Bemerk. 49 (1844); in Abh. Boehm. Ges. V. iii. (1845) 479 = **LEPTIS**, E. Mey. = **Lotononis**, Eckl. & Zeyh. (Legumin.).  
*brachylobum*, Presl, ll. cc. = *Loton. brachyloba*.  
*calycinum*, Presl, ll. cc. = *Loton. calycina*.  
*debile*, Presl, ll. cc. = *Loton. porrecta*.  
*divaricatum*, Presl, ll. cc. = *Loton. calycina*.  
*erubescens*, Presl, ll. cc. = *Loton. pumila*.  
*falcatum*, Presl, ll. cc. = *Loton. falcata*.  
*filicale*, Presl, ll. cc. = *Loton. versicolor*.  
*molle*, Presl, ll. cc. = *Loton. mollis*.  
*tenellum*, Presl, ll. cc. = *Loton. tenella*.  
*versicolor*, Presl, ll. cc. = *Loton. versicolor*.
- LEPTILIX**, Rafin. Neogent. 3 (1825) = **Tofieldia**, Huds. (Jiliac).
- LEPTILON**, Rafin. in Am. Monthly Mag. (1815) 268 = **Erigeron**, Linn. (Compos.).  
*divaricatum*, Rafin. l. c. = *E. divaricatus*.
- LEPTINELLA**, Cass. in Bull. Soc. Philom. (1822) 127 = **Cotula**, Tourn. (Compos.).  
*acaenoides*, Hook. & Arn. in Hook. Journ. Bot. iii. (1841) 325 = *C. reptans*!  
*bogotensis*, DC. Prod. vi. 142 = *Plagiocheilus bogotensis*.  
*dioica*, Hook. f. Fl. N. Zel. i. 129 = *C. dioica*.  
*Featherstonii*, F. Muell. Veg. Pl. Chath. Isl. 27. t. 5 = *C. Featherstonii*.  
*Filicula*, Hook. f. Fl. Tasm. i. 194. t. 51 B = *C. Filicula*.  
*intricata*, Hook. f. in Hook. Lond. Journ. Bot. vi. (1847) 117 = *C. reptans*.  
*lanata*, Hook. f. Fl. Antarct. i. 26 = *C. lanata*.  
*longipes*, Hook. f. in Hook. Lond. Journ. Bot. vi. (1847) 117 = *C. reptans*.  
*minor*, Hook. f. Fl. N. Zel. i. 129 = *C. minor*.  
*multifida*, Hook. f. in Hook. Lond. Journ. Bot. vi. (1847) 118 = *C. reptans*.  
*peduncularis*, DC. Prod. vi. 141 = *Plagiocheilus peduncularis*.  
*perpusilla*, Fisch. & Mey. Ind. Sem. Hort. Petrop. ii. 14. — Persia.  
*pinnata*, Cass. in Bull. Soc. Philom. (1822) 127. — Am. austr.  
*plumosa*, Hook. f. Fl. Antarct. i. 26. t. 20 = *C. plumosa*.  
*potentillina*, F. Muell. Veg. Pl. Chath. Isl. 28. t. 6 = *C. lanata*!  
*propinqua*, Hook. f. Fl. Antarct. i. 27. — Ins. Antarct.  
*pusilla*, Hook. f. Fl. N. Zel. i. 129 = *C. perpusilla*.  
*scariosa*, Cass. in Bull. Soc. Philom. (1822) 127 = *C. reptans*.  
*squalida*, Hook. f. Fl. N. Zel. i. 129 = *C. squalida*.
- LEPTIS**, E. Mey. ex Eckl. & Zeyh. Enum. 174 (1836) = **Lotononis**, Eckl. & Zeyh. (Legumin.).  
*argentea*, Walp. Rep. ii. 837 = *Loton. argentea*.  
*brachyloba*, Steud. Nom. ed. II. ii. 29 = seq.  
*brachyloba*, Benth. in Ann. Wien. Mus. ii. (1838) 142 = *Loton. brachyloba*.
- LEPTIS** —  
*calycina*, Benth. in Ann. Wien. Mus. ii. (1838) 142 = *Lotononis calycina*.  
*debilis*, Eckl. & Zeyh. Enum. 175 = *Loton. porrecta*.  
*divaricata*, Eckl. & Zeyh. l. c. = *Loton. calycina*.  
*erubescens*, Benth. in Ann. Wien. Mus. ii. (1838) 142 = *Loton. pumila*.  
*falcata*, Benth. l. c. = *Loton. falcata*.  
*filicaulis*, Eckl. & Zeyh. Enum. 175 = *Loton. versicolor*.  
*Kraussiana*, Walp. Rep. ii. 837 = *Loton. versicolor*.  
*mollis*, Benth. in Ann. Wien. Mus. ii. (1838) 142 = *Loton. mollis*.  
*prolifera*, Eckl. & Zeyh. Enum. 175 = *Loton. porrecta*.  
*tenella*, Benth. in Ann. Wien. Mus. ii. (1838) 142 = *Loton. tenella*.  
*versicolor*, Eckl. & Zeyh. Enum. 175 = *Loton. versicolor*.
- LEPTOBAAEA**, Benth. in Benth. & Hook. f. Gen. ii. 1025 (1876). **GESNERACEAE**, Benth. & Hook. f. l. c. **CHAMPIONIA**, C. B. Clarke, Comm. et Cyrt. Beng. 98. t. 68 (1874).  
*glabra*, C. B. Clarke, in DC. Monog. Phan. v. 165. — Ind. or.  
*multiflora*, Gamble, Darjeeling List, 58. — Reg. Himal.
- LEPTOBASIS**, Dulac, Fl. Hautes-Pyr. 198 (1867) = **Sisymbrium**, Tourn. (Crucif.).  
*pinnatifidita*, Dulac, l. c. = *S. tanacetifolia*.
- LEPTOBOTRYS**, Baill. Etud. Gén. Euph. 478. t. 2 (1858) = **Tragia**, Plum. (Euphorb.).  
*discolor*, Baill. l. c. = *T. innocua*.
- LEPTOCALLIS**, G. Don, Gen. Syst. iv. 260 (1837) = **Ipomoea**, Linn. (Convolv.).  
*armata*, G. Don, in Sweet, Hort. Brit. ed. III. 482 = *I. armata*.  
*quinata*, G. Don, Gen. Syst. iv. 260 = *I. armata*.  
*ternata*, G. Don, l. c. = *I. ternifolia*.
- LEPTOCARPAEA**, DC. Syst. ii. 201 (1821) = **Sisymbrium**, Tourn. (Crucif.).  
*Loeselii*, DC. l. c. 202 = *S. Loeselii*.
- LEPTOCARPHA**, DC. Prod. v. 495 (1836). **COMPOSITAE**, Benth. & Hook. f. ii. 861.  
*rivularis*, DC. l. c. = *Chili*; Peruv.
- LEPTOCARPHA**, Endl. Gen. Suppl. i. 1883 in syn. (1841), sphalm. = **LEPTOPHORA**, Rafin. = **Helenium**, Linn. (Compos.).
- LEPTOCARPUS**, R. Br. Prod. 250 (1810). **RESTIACEAE**, Benth. & Hook. f. iii. 1032.  
*CALOPSIS*, Beauv. ex Desv. in Ann. Sc. Nat. Sér. I. xiii. (1828) 44. t. 8.  
*SCHOENODUM*, Labill. Nov. Holl. Pl. ii. 79. t. 229 (1806), partim.  
*aristatus*, R. Br. Prod. 250. — Austral.  
*aristatus*, F. Muell. Fragm. viii. 91 = *erianthus*.  
*Brownii*, Hook. f. Fl. Tasm. ii. 73. t. 136. — Austral.  
*Burchellii*, Mast. in Journ. Linn. Soc. x. (1869) 222. — Afr. austr.  
*canus*, Nees, in Ann. & Mag. Nat. Hist. Ser. I. vi. (1841) 50. — Austral.  
*chilensis*, Mast. in DC. Monog. Phan. i. 341. — Chili.  
*ciliaris*, Nees, in Lehm. Pl. Preiss. ii. 64 = *canus*.  
*coangustatus*, Nees, l. c. 65. — Austral.  
*desertus*, F. Muell. Fragm. viii. 93 = *spathaceus*.  
*dichotomus*, Heynh. Nom. i. 455 = *distachyos*!  
*disjunctus*, Mast. in Journ. Linn. Soc. xvii. (1879) 344. — Cochinch.  
*distachyos*, R. Br. Prod. 250 = *Thamnochortus umbellatus*.  
*elatiior*, R. Br. l. c. 250. — Austral.  
*erianthus*, Benth. Fl. Austral. vii. 235. — Austral.  
*glaucus*, Nees, in Lehm. Pl. Preiss. ii. 64 = *Lepyrodia glauca*.  
*imbricatus*, R. Br. Prod. 250 = *Thamnochortus imbricatus*.  
*imbricatus*, Sieber, ex Kunth, Enum. Pl. iii. 400 = *Restio bifidus*.  
*incurvatus*, Mast. in Journ. Linn. Soc. x. (1869) 223. — Afr. austr.  
*modestus*, Mast. l. c. 225. — Afr. austr.  
*neglectus*, Mast. l. c. — Afr. austr.  
*oxylepis*, Mast. l. c. 223. — Afr. austr.  
*paniculatus*, Mast. l. c. 221. — Afr. austr.



## LEPTOCARPUS:—

- peronatus, *Mast. in Journ. Linn. Soc. x.* (1869) 224.  
—Afr. austr.  
ramosus, *R. Br. Prod. 250.*—Austral.  
scariosus, *R. Br. l. c.*—Austral.  
Schultzei, *Benth. Fl. Austral. vii.* 237.—Austral.  
setuligerus, *F. Muell. Fragm. viii.* 97 = tenax.  
simplex, *R. Br. Prod. 250, partim = Brownii.*  
simplex, *A. Rich. Fl. N. Zél. 142.*—N. Zel.  
spathaceus, *R. Br. l. c.*—Austral.  
squarrosus, [*Nees, in Sieber, ex Kunth, Enum. Pl. iii.*  
419 = *Hypolaena lateriflora.*]  
tenax, *R. Br. Prod. 250.*—Austral.  
tenellus, *F. Muell. Fragm. viii.* 90 = aristatus.  
thamnohortoides, *F. Muell. l. c.* 96 = tenax.

LEPTOCARPUS, Willd. ex Link, *Jahrb. i. iii.* 51 (1820)  
= *Tamonea*, *Aubl. (Verben.)*.  
*chamaedrifolius*, Willd. l. c. = *T. spicata*.

LEPTOCARYDION, Hochst. ex Benth. & Hook. f. *Gen.*  
*iii.* 1176 (1883) = *Triodia*, *R. Br. (Gramin.)*.

LEPTOCAULIS, Nutt. ex DC. *Coll. Mém. v. 39.* t. 10  
(1829); et *Prod. iv.* 107 (1830) = *Apium*, *Linn.*  
(Umbell.).  
*diffusus*, Nutt. ex DC. *Prod. iv.* 107 = seq.  
*divaricatus*, DC. *Coll. Mém. v. 39.* t. 10 = *A. divari-*  
*catum.*  
*echinatus*, Nutt. ex DC. *Prod. iv.* 107 = *A. echinatum.*  
*inermis*, Nutt. ex DC. l. c. = *A. patens?*  
*patens*, Nutt. ex DC. l. c. = *A. patens.*

LEPTOCERAS, Lindl. *Swan River App. 53* (1839) =  
*Caladenia*, *R. Br. (Orchid.)*.  
*fimbriata*, Lindl. l. c. = *C. fimbriata.*  
*macrophylla*, Lindl. *Gen. et Sp. Orch. 416* = *C. Men-*  
*ziesii.*  
*Menziesii*, Lindl. l. c. = *C. Menziesii.*  
*oblonga*, Lindl. *Swan River App. 53* = *C. Menziesii.*  
*pectinata*, *Endl. in Lehm. Pl. Preiss. ii.* 6 = *Lyperanthus*  
*nigricans.*  
*pectinata*, Lindl. *Swan River App. 53* = *C. fimbriata.*  
*sulphurea*, Lindl. *Gen. et Sp. Orch. 416* = *C. sua-*  
*veolens.*

LEPTOCERCUS, Rafin. in *Am. Monthly Mag.* (1819)  
190 = *Lepturus*, *R. Br. (Gramin.)*.

LEPTOCHLAENA, Spreng. *Gen. i.* 355 (1830) =  
*Leptolaena*, *Thou. (Chlaenac.)*.

LEPTOCHLOA, Beauv. *Agrost. 71.* t. 15. f. 1 (1812).  
GRAMINEAE, Benth. & Hook. f. *iii.* 1172.  
LEPTOSTACHYS, G. F. W. Mey. *Prim. Fl. Esseq. 73*  
(1818).  
OXYDENIA, Nutt. *Gen. Am. i.* 76 (1818).  
RABDOCHLOA, Beauv. *Agrost. 84.* t. 17. f. 3 (1812).  
anopia, *Nees, in Linnæa, xix.* (1847) 691 = *Chloris*  
*anopia.*  
*arabica*, *Kunth, Rév. Gram. i.* 91 = *Dinebra arabica.*  
*arenaria*, *Hochst. & Steud. ex Steud. Nom. ed. II.* ii.  
29 = *Diplachne arenaria.*  
*attenuata*, *Steud. Syn. Pl. Gram. 209* = *mucronata.*  
*brachiata*, *Steud. l. c.*—Ind. occ.  
*Burchellii*, *Munro, ex Doell, in Mart. Fl. Bras. ii.* iii.  
94.—Bras.  
*calycina*, *Kunth, Rév. Gram. i.* 91.—Ind. or.  
*capillacea*, *Beauv. Agrost. 71.*—As. trop.; Austral.  
*chinensis*, *Nees, in Syll. Ratisb. i.* (1824) 4; *Agrost.*  
*Bras. 432* = *capillacea.*  
*coerulescens*, *Steud. Syn. Pl. Gram. 209.*—Ind. or.  
*coromandelina*, *Steud. l. c.*—Ind. or.  
*cynosuroides*, *Roem. & Schult. Syst. ii.* 579.—Ind. or.  
*Digitaria*, *Nees, Agrost. Bras. 433.*—Ecuador.  
*domingensis*, *Trin. Fund. Agrost. 133; Link, Enum.*  
*Hort. Berol. i.* 103.—Am. austr.  
*dubia*, *Nees, in Syll. Ratisb. i.* (1824) 4; *Agrost. Bras.*  
*433* = *Diplachne dubia.*  
*eragrostoides*, *Steud. Syn. Pl. Gram. 208.*—Japon.  
*fascicularis*, *A. Gray, Man. Bot. N. U. St. ed. V.* 623 =  
*Diplachne fascicularis.*  
*fascicularis*, *Griseb. ex Benth. in Journ. Linn. Soc. xix.*  
(1881) 108 = *Panicum sanguinale.*  
*filiformis*, *Beauv. Agrost. 71.*—Am. austr.; Ins. Phil.  
*filiformis*, *J. & C. Presl, Rel. Haenk. i.* 288 = *mucro-*  
*nata.*

## LEPTOCHLOA:—

*filiformis*, *Roem. & Schult. Syst. ii.* 580 = *cynosuroides.*  
*floribunda*, *Doell, in Mart. Fl. Bras. ii.* iii. 89.—Bras.  
*fusca*, *Kunth, Rév. Gram. i.* 91 = *Diplachne fusca.*  
*gracilis*, *Nees, in Syll. Ratisb. i.* (1824) 4 = *Am.*  
*austr.*  
*gracilis*, *Wight, ex Steud. Syn. Pl. Gram. 213* = *uni-*  
*flora.*  
*grandiglumis*, *Nees, Fl. Afr. Austr. 252* (*Diplachne* sp.).  
—Afr. austr.  
*hirta*, *Steud. Syn. Pl. Gram. 209.*—Ins. Galap.  
*humilis*, *Nees, ex Steud. l. c.* 210 = *Chloris anopia.*  
*imbricata*, *Thurb. in S. Wats. Bot. Calif. ii.* 293 =  
*Diplachne imbricata.*  
*Langloisii*, *Vasey, in Bull. Torrey Bot. Club. xii.*  
(1885) 7.—Am. bor.  
*laxa*, *Trin. ex Steud. Nom. ed. II.* ii. 30 (Quid?)  
—Hab.?  
*Liebmannii*, *Fourn. ex Hems. Biol. Centr. Am. Bot.*  
*iii.* 565.—Mexic.  
*Lindleyana*, *Kunth, Enum. Pl. i.* 525.—Ins. Galap.  
*loliiformis*, *F. Muell. Fragm. viii.* 128 = *Diplachne*  
*loliiformis.*  
*longa*, *Griseb. Fl. Brit. W. Ind. 538.*—Ind. occ.  
*mollis*, *Kunth, Rév. Gram. ii.* 443. t. 135.—Afr. trop.  
*monostachya*, *Roem. & Schult. Syst. ii.* 580.—Ind. or.  
*mucronata*, *Kunth, Rév. Gram. i.* 91.—Am. bor.  
*mutica*, *Steud. Syn. Pl. Gram. 208* = *virgata.*  
*Nealleyi*, *Vasey, in Bull. Torrey Bot. Club, xii.* (1885)  
7.—Am. bor.  
*Neesii*, *Benth. in Journ. Linn. Soc. xix.* (1881) 108.  
—Zeylan.  
*obtusiflora*, *Trin. ex Steud. Nom. ed. II.* ii. 30 =  
*Diplachne dubia.*  
*obtusifolia*, *Hochst. in Flora, xxxviii.* (1855) 203.—  
Abyss.  
*panicoides*, *Wight, ex Steud. Syn. Pl. Gram. 62.*—  
Ind. or.  
*paniculata*, *Fourn. in Bull. Soc. Bot. Fr. xxvii.* (1880)  
296.—Nicaragua.  
*patens*, *Kunth, Enum. Pl. i.* 271.—Chil.  
*pectinata*, *Kunth, Rév. Gram. i.* 91.—Ind. or.  
*pellucida*, *Steud. Syn. Pl. Gram. 209* = *mucronata.*  
*phleoides*, *Willk. & Lange, Prod. Fl. Hisp. i.* 74, in  
*syn.* = *Koeleria phleoides.*  
*plumosa*, *Anders. in Peters, Reise Mossamb. Bot. 557*  
= *Diplachne alopecuroides.*  
*polystachya*, *Benth. Fl. Austral. vii.* 617.—Austral.  
*polystachya*, *Kunth, Rév. Gram. i.* 91 = *Diplachne*  
*fascicularis.*  
*procera*, *Nees, in Syll. Ratisb. i.* (1824) 2.—Am.  
*austr.*  
*racemosa*, *Kunth, Rév. Gram. i.* 91 = *Eleusine verti-*  
*cillata.*  
*rigida*, *Munro, ex A. Gray, in Proc. Acad. Sc. Philad.*  
*1862* (1863) 336 = *Diplachne rigida.*  
*scabra*, *Nees, Agrost. Bras. 435.*—Bras.  
*Schimperiana*, *Hochst. in Flora, xxxviii.* (1855) 203.—  
Abyss.  
*setacea*, *Hochst. l. c.* xxiv. (1841) i. *Intell.* 20, nomen.  
—Abyss.  
*stricta*, *Fourn. ex Hems. Biol. Centr. Am. Bot. iii.* 566.  
—Mexic.  
*stricta*, *Trin. ex Steud. Nom. ed. II.* ii. 30, nomen  
(Quid?)—Hab.?  
*subdigitata*, *Trin. ex Steud. Syn. Pl. Gram. 210.*—  
Austral.  
*tenuerrima*, *Roem. & Schult. Syst. ii.* 581 = *capillacea.*  
*tetraquetra*, *J. & C. Presl, Rel. Haenk. i.* 288.—Ins.  
Philipp.  
*uniflora*, *Hochst. ex A. Rich. Tent. Fl. Abyss. ii.* 409.—  
Abyss.  
*uniflora*, *Trin. ex Steud. Nom. ed. II.* ii. 463, in *syn.* =  
*Diplachne fascicularis.*  
*verticillata*, *Kunth, Rév. Gram. i.* 91 = *Eleusine verti-*  
*cillata.*  
*virgata*, *Beauv. Agrost. 71.*—Am. austr.  
*virgata*, *Spreng. Syst. i.* 350 = *domingensis.*  
*virgata*, *Wight, ex Steud. Syn. Pl. Gram. 213.*—  
Ind. or.  
*Viretii*, *Fourn. ex Hems. Biol. Centr. Am. Bot. iii.* 566.  
—Mexic.  
*Wightiana*, *Nees, ex Steud. Syn. Pl. Gram. 209*  
(*Eragrostis* sp.?)—Ind. or.

LEPTOCLADUS, Oliver, in *Journ. Linn. Soc. viii.* (1864)  
160. t. 12 = *Mostua*, *Didr. (Logan.)*.  
*Thomsoni*, *Oliver, l. c.* = *M. Thomsoni.*

LEPTOCLINIUM, Benth. in Benth. & Hook. f. *Gen.*  
*ii.* 244 (1873). COMPOSITAE, Benth. & Hook. f.  
*ii.* 244.

*fruticosum*, *A. Gray, in Proc. Am. Acad. xv.* (1880)  
48 = *Garberia fruticosa.*  
*trichotomum*, *Benth. ex Baker, in Mart. Fl. Bras. vi.*  
*ii.* 272.—Bras.

LEPTOCNEMIA, Nutt. ex Torr. & Gray, *Fl. N. Am. i.*  
624 (1840) = *Cymopterus*, *Rafin. (Umbellif.)*.  
*campestris*, *Nutt. ex Torr. & Gray, l. c.* = *C. campestris.*

LEPTOCNIDE, Blume, *Mus. Bot. Lugd. Bat. ii.* 198. t.  
57 (1856) = *Pouzolzia*, *Gaudich. (Urtic.)*.  
*borbonica*, *Blume, l. c.* 194 = *P. viminea.*  
*heterophylla*, *Blume, l. c.* = *P. heterophylla.*  
*rubricaulis*, *Blume, l. c.* = *P. rubricaulis.*

LEPTOCODON, Lem. *Illustr. Hort. iii.* (1856)  
*Misc. 49; Hook. f. & Tho. ms. in Journ. Linn. Soc. ii.*  
(1858) 17. CAMPANULACEAE, Benth. & Hook.  
*f. ii.* 557.  
*gracilis*, *Lem. l. c.*—Reg. Himal.

LEPTOCODON, Sond. in *Fl. Harv. & Sond. Fl. Cap.*  
*iii.* 584 (1865) = *Treichelia*, *Vatke (Campan.)*.  
*longibracteatum*, *Sond. l. c.* 585 = *T. longibracteata.*

LEPTOCOMA, Less. in *Linnæa, vi.* (1831) 130 =  
*Rhynchospermum*, *Reinw. (Compos.)*.  
*racemosa*, *Less. l. c.* = *R. verticillatum.*

LEPTOCORYPHIUM, Nees, *Agrost. Bras. 83* (1829) =  
*Anthoaonia*, *Beauv. (Gramin.)*.  
*Drummondii*, *C. Muell. in Bot. Zeit. xix.* (1861) 314.—  
Am. bor.  
*lanatum*, *Nees, Agrost. Bras. 84* = *A. lanata.*  
*molle*, *Nees, l. c.* 85 = *A. lanata.*  
*obtusum*, *Steud. Syn. Pl. Gram. 34.*—Am. bor.  
*panicilligerum*, *Speg. in Anal. Soc. Cient. Argent. xv.*  
(1883) 102.—Reg. Argent.

LEPTOCYAMUS, Benth. in *Trans. Linn. Soc. xviii.*  
(1839) 209, adnot. = *Glycine*, *Linn. (Legumin.)*.  
*clandestinus*, *Benth. in Hook. f. Fl. Tasm. i.* 102 =  
*G. clandestina.*  
*elongatus*, *Benth. in Trans. Linn. Soc. xviii.* (1839)  
209 = *G. tabacina.*  
*latifolius*, *Benth. in Mitch. Journ. Trop. Austral. 361*  
= *G. tabacina.*  
*microphyllus*, *Benth. in Trans. Linn. Soc. xviii.* (1839)  
209 = *G. clandestina.*  
*sericeus*, *F. Muell. in Trans. Phil. Soc. Vict. i.* (1865)  
40 = *G. sericea.*  
*tasmanicus*, *Benth. in Hook. f. Fl. Tasm. i.* 102. t. 17  
= *G. Latrobeana.*  
*tomentosus*, *Benth. in Trans. Linn. Soc. xviii.* (1839)  
209 = *G. tomentosus.*

LEPTOCYTISUS, Meissn. in *Lehm. Pl. Preiss. ii.* 211  
(1847) = *Latrobea*, *Meissn. (Legumin.)*.  
*hirtellus*, *Turcz. in Bull. Soc. Nat. Mosc. xxvi.* (1858)  
1. 258 = *Latr. hirtella.*  
*tenellus*, *Meissn. in Lehm. Pl. Preiss. ii.* 211 = *Latr.*  
*tenella.*

LEPTODACTYLON, Hook. & Arn. *Bot. Beech. Voy.*  
*369.* t. 89 (1841) = *Gilia*, *Ruiz & Pav. (Polem.)*.  
*caespitosum*, *Nutt. in Journ. Acad. Philad. N. S. i.*  
(1847) 157 = *G. pungens.*  
*californicum*, *Hook. & Arn. Bot. Beech. Voy. Suppl.*  
*369* = *G. californica.*  
*Hookeri*, *Nutt. in Journ. Acad. Philad. N. S. i.* (1847)  
157 = *G. pungens.*  
*pungens*, *Nutt. l. c.* = *G. pungens.*

LEPTODAPHNE, Nees, *Laurin. Expos. 16* (1833) =  
*Ocotea*, *Aubl. (Laurin.)*.  
*Pseudopsychotria*, *Nees, ex Meissn. in Mart. Fl. Bras.*  
*v. ii.* 238 = *O. Sieberi.*  
*subalpina*, *Nees, Syst. Laurin. 361.*—Bras.  
*tenuiflora*, *Nees, l. c.* 359.—Bras.

LEPTODERMIS, Wall. in *Roxb. Fl. Ind. ed. Carey,*  
*ii.* 191 (1824). RUBIACEAE, Benth. & Hook.  
*ii.* 135.  
*Griffithii*, *Hook. f. Fl. Brit. Ind. iii.* 198.—Reg. Himal.  
*lanceolata*, *Wall. in Roxb. Fl. Ind. ed. Carey, ii.* 191.  
—Reg. Himal.



## LEPTODERMIS:—

*oblonga*, Bunge, in *Mém. Sav. Etr. Pétersb.* ii. (1835) 108.—China.  
*scabrata*, Hook. f. *Fl. Brit. Ind.* iii. 199.—Reg. Himal.  
*virgata*, Edgew. ex Aitch. *Cat. Punjab Pl.* 70; et ex Hook. f. *Fl. Brit. Ind.* iii. 198.—Reg. Himal.

**LEPTODESMIA**, Benth. in Benth. & Hook. f. *Gen. l.* 522 (1875). **LEGUMINOSAE**, Benth. & Hook. f. l. c.  
*congesta*, Benth. ex Baker, in Hook. f. *Fl. Brit. Ind.* ii. 152.—Ind. or.

**LEPTOGLOSSIA**, Benth. *Bot. Voy. Sulph.* 143 (1844). **SOLANACEAE**, Benth. & Hook. f. ii. 908.  
**CYCLOSTIGMA**, Phil. *Sert. Mendoc. Alt.* 39 (1871).  
*Coulteri*, A. Gray, in *Proc. Am. Acad.* xii. (1877) 165 = *Nierembergia Coulteri*.

*linifolia*, Benth. & Hook. f. *Gen. l.* 909.—Chili.  
*schwenkiodes*, Benth. *Bot. Voy. Sulph.* 143.—Peruv.  
*tenuis*, Benth. & Hook. f. *Gen. l.* 909.—Chili.  
*texana*, A. Gray, in *Proc. Am. Acad.* xii. (1877) 164 = *Nierembergia viscosa*.

**LEPTOGLOTTIS**, DC. *Mém. Lég.* 451 (1825) = *Behrankia*, Willd. (**Legumin.**).  
*Nuttallii*, DC. l. c. = *S. uncinata*.

**LEPTOGONUM**, Benth. in Benth. & Hook. f. *Gen. l.* 103 (1880). **POLYGONACEAE**, Benth. & Hook. f. l. c.  
*domingensis*, Benth. l. c. 104.—Ins. S. Doming.

**LEPTOZYNE**, Less. in *Linnæa*, vi. (1831) 151 = *Cotula*, Tourn. (**Compos.**).  
*rosea*, Less. l. c. 152 = *C. rosea*.

**LEPTOLAENA**, Thou. *Hist. Vég. Afr. Austr.* 41. t. 11 (1807). **CHLAENACEAE**, Benth. & Hook. f. i. 193.

**LEPTOCHLAENA**, Spreng. *Gen. l.* 355 (1880).  
*multiflora*, Thou. *Hist. Vég. Afr. Austr.* 41. t. 11.—Madag.  
*pauciflora*, Baker, in *Journ. Linn. Soc.* xx. (1833) 96.—Madag.  
*turbinata*, Baker, l. c. 97.—Madag.

**LEPTOLOBIUM**, Benth. in *Ann. Wien. Mus.* ii. (1838) 124 = *Glycine*, Linn. (**Legumin.**).  
*clandestinum*, Benth. l. c. 125 = *G. clandestina*.  
*elongatum*, Benth. l. c. = *G. tabacina*.  
*microphyllum*, Benth. l. c. = *G. clandestina*.  
*tabacinum*, Benth. l. c. = *G. tabacina*.  
*tomentosum*, Benth. l. c. = *G. tomentosa*.

**LEPTOLOBIUM**, Vog. in *Linnæa*, xi. (1837) 388 = *Sweetia*, Spreng. (**Legumin.**).  
*aurantiacum*, Mart. *Herb. Fl. Bras.* n. 1149 = *Diptychandra aurantiaca*.  
*bijugum*, Vog. in *Linnæa*, xi. (1837) 391 = *S. bijuga*.  
*costulatum*, Miq. *Stirp. Surin. Sel.* 17 (*Ormosia* sp.).—Gulan.

*dasy carpum*, Vog. in *Linnæa*, xi. (1837) 388 = *S. dasy carpum*.  
*elegans*, Vog. l. c. 390 = *S. elegans*.  
*glabrifolium*, Tul. in *Arch. Mus. Par.* iv. (1844) 119 = *S. dasy carpum*.  
*lanceolatum*, Tul. l. c. 118 = *S. dasy carpum*.  
*lelocarpum*, Vog. in *Linnæa*, xi. (1837) 393 = *Apuleia praecox*.

*nitens*, Mart. *Herb. Fl. Bras.* n. 1148 = *Sclerolobium aureum*.  
*nitens*, Vog. in *Linnæa*, xi. (1837) 394 = *S. nitens*.  
*nitidulum*, Miq. *Stirp. Surin. Sel.* 18 = *S. nitens*.  
*punctatum*, Benth. in *Linnæa*, xii. (1849) 526 = *Myrcarpus frondosus*.

*tenuifolium*, Vog. l. c. xi. (1837) 390 = *S. tenuifolia*.  
*tortum*, Mart. *Herb. Fl. Bras.* n. 1151 = *S. dasy carpum*.  
*tortuosum*, Mart. ex Benth. in *Journ. Linn. Soc.* viii. (1865) 262 = *S. glabrifolia*.

**LEPTOMERIA**, R. Br. *Prod.* 353 (1810). **SANTALACEAE**, Benth. & Hook. f. iii. 229.  
*acerba*, R. Br. l. c. 354 = *Omphacomeria acerba*.  
*acerba*, A. Cunn. ex A. DC. in *DC. Prod.* xiv. 680 = *Omphacomeria psilotoides*.  
*acerba*, Sieber, ex Benth. *Fl. Austral.* vi. 229 = *Exocarpus cupressiformis*.

## LEPTOMERIA:—

*acida*, R. Br. *Prod.* 353.—Austral.  
*aphylla*, R. Br. l. c. 354.—Austral.  
*aphylla*, A. DC. in *DC. Prod.* xiv. 677 = *pauciflora*.  
*aphylla*, Sieber, ex Benth. *Fl. Austral.* vi. 219 = *Choretrum lateriflorum*.

*axillaris*, R. Br. *Prod.* 354.—Austral.  
*Billardieri*, Sieber, ex Benth. *Fl. Austral.* vi. 219 = *Choretrum Candollei*.  
*Billardieri*, R. Br. *Prod.* 354.—Austral.  
*Brownii*, Miq. in *Lehm. Pl. Preiss.* i. 612 = *squarrulosa*.  
*chrysadena*, Miq. l. c. = *scrobiculata*.  
*Cunninghamii*, Miq. l. c. 611.—Austral.  
*empetriformis*, Miq. l. c. 610.—Austral.

*ericoides*, Miq. l. c. 611 = *scrobiculata*.  
*glomerata*, F. Muell. ex Hook. f. *Fl. Tasm.* ii. 370.—Austral.  
*hirtella*, Miq. in *Lehm. Pl. Preiss.* i. 610 = *empetriformis*.  
*laxa*, Miq. l. c. 612.—Austral.  
*Lehmannii*, Miq. l. c. 614 = *pauciflora*.  
*obovata*, Miq. l. c. 613.—Austral.

*odorata*, Miq. l. c. = *Exocarpus odoratus*.  
*pauciflora*, R. Br. *Prod.* 354.—Austral.  
*Preissiana*, A. DC. in *DC. Prod.* xiv. 678.—Austral.  
*pungens*, F. Muell. in *Trans. Vict. Inst.* i. (1855) 41 = *aphylla*.

*scrobiculata*, R. Br. *Prod.* 354.—Austral.  
*spinosa*, A. DC. in *DC. Prod.* xiv. 678.—Austral.  
*squarrulosa*, R. Br. *Prod.* 354.—Austral.  
*xiphioides*, Sieber, ex Spreng. *Syst.* iv. *Cur. Post.* 109 = *Amperea spartioides*.

**LEPTOMON**, Steud. *Nom. ed. II.* i. 447, in syn. (1840) = **LEPTEMON**, Rafin. = *Crotonopsis*, Michx. (*Euphorb.*).

**LEPTONEMA**, Hook. *l. c.* Pl. t. 692. (1844) = *Dolichostylis*, Turcz. (*Crucif.*).  
*Lindeni*, Hook. l. c. = *D. Lindeni*.

**LEPTONEMA**, A. Juss. *Euph. Tent.* 19. t. 4 (1824). **EUPHORBIACEAE**, Benth. & Hook. f. iii. 275.  
*melanthesoides*, F. Muell. in *Hook. Kew Journ.* ix. (1857) 17 = *Fluggea microcarpa*.  
*venosum*, A. Juss. *Euph. Tent.* 19. t. 4. f. 12.—Madag.

**LEPTONIUM**, Griff. in *Calc. Journ. Nat. Hist.* iv. (1848) 236 = *Leptonurus*, Blume (*Olaein.*).  
*oblongifolium*, Griff. l. c. 237 = *Leptonurus oblongifolius*.

**LEPTONYCHIA**, Turcz. in *Bull. Soc. Nat. Mosc.* xxxi. (1858) l. 222. **STERCULIACEAE**, Benth. & Hook. f. i. 988.  
**BINNENDYKIA**, Kurz, in *Tijdschr. Nederl. Ind.* xxviii. (1865) 164.  
*acuminata*, Mast. in *Hook. f. Fl. Brit. Ind.* i. 379.—Malacca.

*glabra*, Turcz. in *Bull. Soc. Nat. Mosc.* xxxi. (1858) l. 222.—Burma; Malaya.  
*heteroclita*, Kurz, in *Journ. As. Soc. Beng.* xxxix. (1870) ii. 67 = *glabra*.  
*lancoolata*, Mast. in *Oliver, Fl. Trop. Afr.* i. 239.—Afr. trop.  
*moacurroides*, Bedd. *Fl. Sylvat.* i. t. 114.—Ind. or.  
*urophylla*, Welw. ex Mast. in *Oliver, Fl. Trop. Afr.* i. 238.—Afr. trop.

**LEPTOPAETIA**, Harv. *Gen. Pl. S. Afr. ed. II.* f. 231 (1865) = *Tacazea*, Decne. (*Asclep.*).

**LEPTOPETALUM**, Hook. & Arn. *Bot. Beech. Voy.* 295 (1841) = *Hedyotis*, Linn. (*Rubiaceae*).  
*mexicanum*, Hook. & Arn. l. c. = *H. leptopetala*.

**LEPTOPETION**, Schott. *Gen. Aroid.* t. 8 (1856) = *Biarum*, Schott. (*Aroid.*).  
*alexandrinum*, Schott. l. c. = *B. Olivieri*.

**LEPTOPHOBA**, Ehrh. *Beitr.* iv. 146 (1789) = *Aira*, Linn. (*Gramin.*).

**LEPTOPHOENIX**, Becc. in *Ann. Jard. Buitenz.* ii. (1885) 82. **PALMAE**.  
*affinis*, Becc. l. c. = *N. Guin.*  
*pinangoides*, Becc. l. c. = *N. Guin.*

**LEPTOPHORA**, Rafin. in *Am. Monthly Mag.* (1819) 196 = *Helenium*, Linn. (**Compos.**)

**LEPTOPHRAGMA**, Benth. ex Dun. in *DC. Prod.* xiii. 1. 578 (1852) = *Petunia*, Juss. (**Solan.**).  
*montevideensis*, Benth. ex Dun. l. c. 579 = *P. parviflora*?  
*prostrata*, Benth. ex Dun. l. c. 578 = *P. parviflora*.

**LEPTOPHRAGMA**, R. Br. ex Benth. *Pl. Jav. Rar.* 185 (1840 f.). **MELIACEAE**?—*Cf.* Benth. & Hook. f. *Gen. l.* 330.

**LEPTOPHYLLUM**, Ehrh. *Beitr.* iv. 147 (1784) = *Arenaria*, Rupp. (**Caryoph.**).

**LEPTOPHYTUS**, Cass. in *Bull. Soc. Philom.* (1817) 11; et in *Dict. Sc. Nat.* xxvi. 77 (1823) = *Leysera*, Linn. (**Compos.**).  
*leyseroides*, Cass. in *Dict. Sc. Nat.* xxiii. 560; xxvi. 78 = *Leysera capillifolia*.

**LEPTOPODA**, Nutt. *Gen. Am.* ii. 174 (1818) = *Helenium*, Linn. (**Compos.**).  
*acaulis*, DC. *Prod.* v. 663 = *Actinella acaulis*.  
*brachypoda*, Torr. & Gray, *Fl. N. Am.* ii. 388 = *H. nudiflorum*.

*brevifolia*, Nutt. in *Trans. Am. Phil. Soc. N. S.* vii. (1841) 373 = *H. brevifolium*.  
*decurrens*, Macbr. in *Ell. Sketch*, ii. 446 = *H. Nuttallii*.  
*denticulata*, Nutt. in *Trans. Am. Phil. Soc. N. S.* vii. (1841) 373 = *H. Nuttallii*.  
*fimbriata*, Torr. & Gray, *Fl. N. Am.* ii. 387 = *H. fimbriatum*.

*floridana*, Rafin. *Atl. Journ.* 147 (*Quid* f.).—Am. bor.  
*helenioides*, Cass. in *Dict. Sc. Nat.* xxvi. 80 = *H. Nuttallii*.  
*Helenium*, Nutt. *Gen. Am.* ii. 174 = *H. Nuttallii*.  
*incisa*, Torr. & Gray, *Fl. N. Am.* ii. 387 = *H. Nuttallii*.

*integrifolia*, M. A. Curt. ex Torr. & Gray, l. c. = *H. Curtisii*.  
*pinnatifida*, Schweinitz, ex Nutt. in *Trans. Am. Phil. Soc. N. S.* vii. (1841) 372 = *H. vernale*.  
*puberula*, Macbr. in *Ell. Sketch*, ii. 445 = *H. vernale*.

**LEPTOPTERIS**, Blume, *Mus. Bot. Lugd. Bat.* i. 240. t. 34 (1850) = *Gelsemium*, Juss. (*Logan.*).  
*sumatrana*, Blume, l. c. = *G. elegans*.

**LEPTOPUS**, Decne. in *Jacquem. Voy. Bot.* 155. t. 156 (1844) = *Andrachne*, Linn. (*Euphorb.*).  
*cordifolius*, Decne. l. c. = *A. cordifolius*.

**LEPTOPUS**, Klotzsch & Garcke, in *Monatsb. Akad. Berl.* (1859) 249 = *Euphorbia*, Linn.  
*adiantoides*, Klotzsch & Garcke, l. c. = *E. adiantoides*.  
*brasilienis*, Klotzsch & Garcke, l. c. = *E. sciadophila*.  
*Hartwegii*, Klotzsch & Garcke, in *Abb. Akad. Berl.* (1860) 46 = *E. adiantoides*.

*ocymoides*, Klotzsch & Garcke, in *Monatsb. Akad. Berl.* (1859) 249 = *E. ocymoides*.  
*orinocensis*, Klotzsch & Garcke, l. c. 250.—Bras.  
*Poeppigii*, Klotzsch & Garcke, l. c. = *E. Poeppigii*.  
*segoviensis*, Klotzsch & Garcke, l. c. = *E. segoviensis*.

**LEPTOPYRUM**, Rafin. in *Med. Repos. N. York*, v. (1808) 351 = *Avena*, Linn. (*Gramin.*).  
*tenellum*, Rafin. l. c. (*Quid* f.).—Am. bor.

**LEPTOPYRUM**, Reichb. *Consp.* 192 (1826) = *Isopyrum*, Linn. (*Ranunc.*).  
*fumarioides*, Reichb. l. c. = *I. fumarioides*.

**LEPTORACHIS**, Baill. *Etud. Gén. Euph.* 495 (1858) = **LEPTORHACHIS**, Klotzsch = *Tragia*, Plum. (*Euphorb.*).

**LEPTORDERMIS**, DC. *Prod.* iv. 462 (1830) sphalm. = **Leptodermis**, Wall. (*Rubiaceae*).

**LEPTORHABDOS**, Schrenk. in *Fisch. & Mey. Pl. Schrenk.* i. 23 (1841). **SCROPHULARINEAE**, Benth. & Hook. f. ii. 971.  
*DARGERIA*, Decne. in *Jacquem. Voy. Bot.* 115. t. 121 (1844).



**LEPTORHABDOS**—

Benthiana, Walp. Rep. iii. 387.—Reg. Himal.  
brevioides, Fisch. & Mey. Ind. Sem. Hort. Petrop. ix.  
Suppl. 13.—Sibir. altaic.  
linifolia, Walp. Rep. iii. 388.—Reg. Himal.  
micrantha, Schrenk, in Fisch. & Mey. Pl. Schrenk, i.  
24.—Soongaria.  
parviflora, Benth. in DC. Prod. x. 510 = Benthiana.  
virgata, Benth. l. c. = Benthiana.

**LEPTORHACHIS**, Klotzsch, in Wieg. Arch. vii.  
(1841) 189 = *Tragia*, Plum. (Euphorb.).  
capensis, Muell. Arg. in DC. Prod. xv. ii. 926 = T.  
capensis.  
hastata, Klotzsch, in Wieg. Arch. vii. (1841) 189 =  
T. hastata.

**LEPTORHACHYS**, Meissn. Comm. 369 (1843) = praec.

**LEPTORHOES**, C. B. Clarke, in Hemsl. Diagn. Pl.  
Nov. 55 (1880). **COMMELINACEAE**, Benth. &  
Hook. f. iii. 856.  
filiformis, C. B. Clarke, l. c. = Mexic.

**LEPTORHYNCHOS**, Less. Syn. Comp. 273 (1832).

**COMPOSITAE**, Benth. & Hook. f. ii. 307.  
**APHANORHYNCHUS**, Endl. Gen. 445 (1838).  
**DORATOLEPIS**, Schlecht. in Linnaea, xx. (1847) 593.  
**RHYTIDANTHE**, Benth. in Enum. Pl. Huog. 63 (1837).  
ambigua, Benth. Fl. Austral. iii. 609.—Austral.  
aurea, Benth. in Enum. Pl. Huog. 64 = *Waitzia aurea*.  
Bailey, F. Muell. Fragm. x. 101.—Austral.  
citrinus, Benth. in Enum. Pl. Huog. 64 = *Waitzia*  
*Steetziana*.  
elongatus, DC. Prod. vi. 160.—Austral.  
gracilis, Walp. in Linnaea, xiv. (1840) 317 = squamatus.  
hemisphaericus, DC. Prod. vi. 160 = squamatus.  
Lhotskianus, Walp. in Linnaea, xiv. (1840) 317 =  
squamatus.  
linearis, Less. Syn. Comp. 273.—Austral.  
medius, A. Cunn. in DC. Prod. vi. 160 = elongatus.  
nitidulus, DC. Prod. vi. 160 = squamatus.  
pannaeoides, Benth. Fl. Austral. iii. 609.—Austral.  
Podolepis, DC. Prod. vi. 160 = *Waitzia Podolepis*.  
pulchellus, F. Muell. Fragm. i. 53.—Austral.  
Rhytidanthe, Benth. in DC. Prod. vi. 679 = elongatus.  
squamatus, Less. Syn. Comp. 273.—Austral.  
suaveolens, Benth. in Enum. Pl. Huog. 64 = *Waitzia nivea*.  
tenuifolius, F. Muell. Fragm. i. 52.—Austral.  
Waitzia, Sond. in Linnaea, xxv. (1852) 501.—Austral.

**LEPTORMUS**, Eckl. & Zeyh. Enum. 8 (1835) = *Heliophila*, Linn. (Crucif.).

acuminatus, Eckl. & Zeyh. Enum. 8 = H. acuminata.  
caledonicus, l. c. 9 = H. caledonica.  
dissectus, Eckl. & Zeyh. l. c. 8 = H. dissecta.  
longifolius, Eckl. & Zeyh. l. c. 9 = H. longifolia.  
pendulus, Eckl. & Zeyh. l. c. = H. pendula.  
rivalis, Eckl. & Zeyh. l. c. = H. rivalis.  
tenellus, Eckl. & Zeyh. l. c. = H. dissecta.  
trifidus, Eckl. & Zeyh. l. c. = H. trifida.  
tripartitus, Eckl. & Zeyh. l. c. = H. Zeyheri.

**LEPTORHYNCHUS**, F. Muell. Fragm. x. 101 (1877) =  
*Leptorhynchus*, Less. (Comp.).

**LEPTOSCELA**, Hook. f. in Benth. & Hook. f. Gen. ii.  
59 (1878). **RUBIACEAE**, Benth. & Hook. f. l. c. 59.  
ruellioides, Hook. f. l. c. 1149.—Bras.

**LEPTOSCHOENUS**, Nees, in Hook. Journ. Bot. ii. (1840)  
393 = *Rynchospora*, Vahl (Cyperac.).  
prolifer, Nees, l. c. = Am. trop.

**LEPTOSEMA**, Benth. in Ann. Wien. Mus. ii. (1835)  
84 = *Brachysema*, R. Br. (Legumin.).  
bossiaoides, Benth. l. c. = B. bossiaoides.  
Chambersii, F. Muell. Pl. Fitzalan. 8 = B. Chambersii.  
oxylabooides, F. Muell. l. c. = B. oxylabooides.

**LEPTOSERIS**, Nutt. in Trans. Am. Phil. Soc. N. S. vii.  
(1841) 438 = *Malacothrix*, DC. (Compos.).  
californica, A. Gray, Syn. Fl. N. Am. i. ii. 465 (Index),  
sphalm. = M. saxatilis.  
saxatilis, A. Gray, l. c. = M. saxatilis.  
sonchoides, Nutt. in Trans. Am. Phil. Soc. N. S. vii.  
(1841) 439 = M. sonchoides.

**LEPTOSILENE**, Fourr. in Ann. Soc. Linn. Lyon, N. S.  
xvi. (1868) 344 = *Silene*, Linn. (Caryoph.).  
inaperta, Fourr. l. c. = S. inaperta.

**LEPTOSIPHON**, Benth. in Bot. Reg. sub t. 1622 (1833)  
= *Gilia*, Ruiz & Pav. (Polem.).  
androsaceus, Benth. l. c. = G. androsacea.  
bicolor, Nutt. in Journ. Acad. Philad. N. S. i. (1847)  
156 = G. tenella.  
densiflorus, Benth. in Bot. Reg. sub t. 1622 = G. densi-  
flora.  
grandiflorus, Benth. l. c. = G. densiflora.  
luteus, Benth. l. c. = G. micrantha.  
parviflorus, Benth. l. c. = G. micrantha.  
parviflorus, Hook. f. Bot. Mag. t. 5863 = G. androsacea.  
roseus, Thoms. ex Gard. Chron. (1871) 1264 = *Gilia*  
micrantha.

**LEPTOSKELA**, Hook. f. l. c. Pl. t. 1149 (1873), lapsu =  
*Leptoscela*, Hook. f. (Rubiace.).

**LEPTOSOLENA**, Presl, Rel. Haenk. i. 111. t. 18  
(1827). **SCITAMINEAE**, Benth. & Hook. f. iii.  
647.  
Haenkei, Presl, l. c. = Ins. Philipp.

**LEPTOSOMUS**, Schlecht. in Abh. Naturf. Ges. Halle,  
vi. (1862) 174 = *Biohornia*, Kunth (Ponted.).  
natans, Schlecht. l. c. = E. natans.

**LEPTOSPATION**, Griff. Notul. iv. 511 (1854); l. c. Pl.  
Asiat. t. 591 = *Duabanga*, Buch.-Ham. (Lythrac.).  
grandiflora, Griff. l. c. = D. sonneratioides.

**LEPTOSPERMUM**, Forst. Char. Gen. 71. t. 36  
(1776). **MYRTACEAE**, Benth. & Hook. f. i. 703.

Fabricia, Gaertn. Fruct. i. 175. t. 35. f. 4 (1788).  
GLAPHYRIA, Jack, in Trans. Linn. Soc. xiv. (1823)  
128.

HOMALOSPERMUM, Schau. in Linnaea, xvii. (1843)  
242.

MACKLOTTIA, Korth. in Nederl. Kruidk. Arch. i.  
(1847) 196.

PERICALYMA, Endl. Gen. 1230 (1840).  
abnorme, F. Muell. ex Benth. Fl. Austral. iii. 109.—  
Austral.

acerosum, Schau. ex Otto & Dietr. Allg. Gartenz. ix.  
(1841) 250 = seq. ?

aciculare, Schau. in Linnaea, xv. (1841) 429 =  
scoparium.

acuminatum, Wendl. ex Steud. Nom. ed. I. 473 = stel-  
latum.

acutifolium, Hort. Vratial. ex Otto & Dietr. Allg.  
Gartenz. ix. (1841) 225 = flavescens.

alpestre, Blume, Bijdr. 1100.—Java.

ambiguum, Sm. in Trans. Linn. Soc. iii. (1797) 264 =  
*Kunzea corifolia*.

amboinense, Blume, Bijdr. 1100; DC. Prod. iii. 229 =  
flavescens.

angustifolium, Endl. in Enum. Pl. Huog. 50 = Hypo-  
calymna angustifolia.

Annae, Stein, in Regel, Gartenfl. (1855) 66.—Ins.  
Philipp.

aquaticum, Hort. ex Otto & Dietr. Allg. Gartenz. ix.  
(1841) 243 = flavescens.

arachnoides, Gaertn. Fruct. i. 175. t. 35 = arachnoideum.  
arachnoideum, Hort. Berol. ex Schau. in Linnaea, xv.  
(1841) 433 = scoparium.

arachnoideum, Sm. in Trans. Linn. Soc. iii. (1797) 263.  
—Austral.

attenuatum, Sm. in Trans. Linn. Soc. iii. (1797) 262.  
—Austral.

australe, Salisb. Prod. 350 = pubescens.

baccatum, Schau. in Linnaea, xv. (1841) 433 =  
scoparium.

baccatum, Sm. in Trans. Linn. Soc. iii. (1797) 264 =  
arachnoideum.

Blumei, Steud. Nom. ed. II. ii. 31 = flavescens.

brevifolium, Rudge, in Trans. Linn. Soc. viii. (1807) 299.  
t. 14 = *Baeckea brevifolia*.

brevifolium, Schau. in Walp. Rep. ii. 168, sphalm. =  
*buxifolium*, Wendl. f.

brevipes, F. Muell. in Trans. Vict. Inst. i. (1855) 125 =  
attenuatum.

bullatum, Hort. ex Loud. Hort. Brit. Suppl. iii. 576 =  
scoparium.

buxifolium, Dehn. Revist. Napol. i. III. 172; ex Walp.  
Rep. ii. 169 (sp. dub.).—Austral.

**LEPTOSPERMUM**—

*buxifolium*, Wendl. f. in Otto & Dietr. Allg. Gartenz.  
i. (1833) 186 = flavescens.

Candollei, Schau. in Linnaea, xv. (1841) 441 =  
pubescens.

canescens, Wendl. ex Steud. Nom. ed. I. 493 (sp. dub.).  
—Hab. ?

Celsianum, Tenore, Ind. Sem. Hort. Neap. (1825) 11.  
n. 13.—Austral. ?

ciliatum, Forst. Char. Gen. 72 = *Metrosideros ciliata*.  
ciliolatum, Otto & Dietr. Allg. Gartenz. ix. (1841) 241  
(sp. dub.).—Austral.

collinum, Forst. Char. Gen. 72 = *Metrosideros collina*.  
crassipes, Lehm. Ind. Sem. Hort. Hamb. (1842).—  
Austral.

cuneatum, Hoffmgg. Verz. Pf. 72 = pubescens.  
cuneiforme, Otto & Dietr. Allg. Gartenz. ix. (1841) 251  
(sp. dub.).—Austral.

Cunninghamii, Schau. in Linnaea, xv. (1841) 420 =  
pubescens.

cupressinum, Otto & Dietr. Allg. Gartenz. ix. (1841)  
250 (sp. dub.).—Austral.

cuspidatum, Hoffmgg. Verz. Pf. 72 = pubescens ?  
divaricatum, Schau. in Walp. Rep. ii. 923 = scoparium.

dubium, Spreng. Syst. ii. 492 = *Astartea fascicularis*.  
ellipticum, Endl. in Enum. Pl. Huog. 51.—Austral.

emarginatum, Wendl. f. ex Link. Enum. Hort. Berol.  
ii. 25 = flavescens.

ericoides, A. Rich. Bot. Voy. Astrolab. i. 338.—  
N. Zel.

ericalyx, Sieber, ex Spreng. Syst. iv. Cur. Post. 194 =  
parvifolium.

erubescens, Schau. in Lehm. Pl. Preiss. i. 121.—  
Austral.

Fabricia, Benth. Fl. Austral. iii. 102.—Austral.  
firmum, Benth. l. c. 104.—Austral.

flavescens, Sm. in Trans. Linn. Soc. iii. (1797) 262.—  
Austral.

flexuosum, Spreng. Nov. Prov. 25 = *Agonis flexuosa*.  
floribundum, Jungh. Java, i. 578; et in Nat. en Geneesk.  
Arch. Neerl. Indie, ii. (1845) 37 = javanicum.

floribundum, Salisb. Prod. 349 = scoparium.

floridum, Benth. Fl. Austral. iii. 110.—Austral.

glaucescens, Schau. in Linnaea, xv. (1841) 421 =  
pubescens.

glomeratum, Wendl. f. in Flora, ii. (1819) 673 = *Agonis*  
flexuosa.

gnidiae-folium, DC. Prod. iii. 228 = attenuatum.

gnidiae-folium, Hort. ex Benth. Fl. Austral. iii. 107 =  
stellatum.

grandiflorum, Lodd. Bot. Cab. t. 514 = flavescens.  
grandifolium, Sm. in Trans. Linn. Soc. vi. (1802) 259 =  
pubescens.

humifuzum, A. Cunn. ex Schau. in Linnaea, xv. (1841)  
425 = scoparium.

hypericifolium, Otto & Dietr. Allg. Gartenz. ix. (1841)  
243, nomen = *Agonis hypericifolia*.

imbricatum, Sm. in Trans. Linn. Soc. vi. (1802) 300 =  
*Baeckea camphorata*.

incanum, Turca, in Bull. Phys.-Math. Acad. Piterob. 3.  
(1852) 335.—Austral.

javanicum, Blume, Bijdr. 1100.—Burma; Java.

juniperifolium, Cav. l. c. iv. 18 = scoparium.

juniperinum, Sm. in Trans. Linn. Soc. iii. (1797) 263  
= scoparium.

laevigatum, F. Muell. Ann. Rep. (1858) 22; Fragm.  
iv. 60.—Austral.

lanigerum, Sm. in Trans. Linn. Soc. iii. (1797) 263 =  
pubescens.

laricifolium, A. Cunn. ex Schau. in Walp. Rep. ii. 922  
= *Astartea fascicularis*.

Leucadendrum, Forst. Char. Gen. 72 = flavescens.  
pubescens.

linearifolium, DC. Prod. iii. 227 = *Agonis linearifolia*.

linifolium, Dum.-Coura. Bot. Cult. ed. II. v. 384 =  
scoparium.

lucidum, Hort. Vinar. ex Schau. in Linnaea, xv. (1841)  
435 = attenuatum.

macrocarpum, A. Cunn. ex Schau. l. c. 425 = scoparium.

marginatum, Labill. Nov. Holl. Pl. ii. 10. t. 143 =  
*Agonis marginata*.

micromyrtus, Miq. in Nederl. Kruidk. Arch. iv. (1859)  
145 = flavescens.

microphyllum, Hoffmgg. Verz. Pf. 72 = pubescens ?  
microphyllum, F. Muell. ex Miq. in Nederl. Kruidk.  
Arch. iv. (1859) 142 = pubescens.

mucronatum, Cels. ex DC. Prod. iii. 229, nomen.—  
Hab. ?



## LEPTOSPERMUM:—

- multicaule*, A. Cunn. in Field, N. S. Wales, 349 = *myrtifolium*.  
*multiflorum*, Cav. Ic. iv. 17. t. 331. f. 1 = *scoparium*.  
*myrsinoides*, Schlecht. in *Linnaea*, xx. (1847) 653.—Austral.  
*myrtifolium*, Sieber, ex DC. Prod. iii. 228.—Austral.  
*nervosum*, Hort. ex Otto & Dietr. Allg. Gartenz. ix. (1841) 260 = *flavescens*.  
*nitens*, Turcz. in Bull. Phys.-Math. Acad. Petersb. x. (1852) 335.—Austral.  
*nitidum*, Hook. f. Fl. Tasm. i. 139 = *pubescens*.  
*nobile*, F. Muell. ex Miq. in Nederl. Kruidk. Arch. iv. (1859) 145 = *flavescens*.  
*obliquum*, Colla, Hort. Ripal. App. ii. 351 = *scoparium*.  
*obovatum*, Sweet, Fl. Austral. t. 36 = *flavescens*.  
*obtusum*, Lodd. Cat. ex G. Don, in Loud. Hort. Brit. 195, nomen = *flavescens*.  
*oligandrum*, Turcz. in Bull. Phys.-Math. Acad. Petersb. x. (1852) 335.—Austral.  
*ovale*, Dum.-Cours. Bot. Cult. ed. II. v. 385 = *parvifolium*.  
*ovalifolium*, Sweet, Hort. Brit. ed. I. 155 = *pubescens*?  
*Oxycedrus*, Schau. in *Linnaea*, xv. (1841) 432 = *scoparium*.  
*paludosum*, Hort. Berol. ex Schau. l. c. 410 = *flavescens*.  
*parvifolium*, Sm. in *Trans. Linn. Soc.* iii. (1797) 263.—Austral.  
*parvulum*, Labill. Sert. Austro-Caled. 62. t. 61 = *Baeckia virgata*.  
*pendulum*, Sieber, ex Benth. Fl. Austral. iii. 108 = *attenuatum*.  
*perforatum*, Forst. Char. Gen. 72 = *Metrosideros scandens*.  
*periclorum*, Reichb. Hort. Bot. iii. 8. t. 220 = *scoparium*.  
*pilosum*, Schau. in Walp. Rep. ii. 923 = *pubescens*.  
*pinifolium*, Labill. Sert. Austro-Caled. 63. t. 62 = *Baeckia pinifolia*.  
*polygalaeifolium*, Salisb. Prod. 350 = *flavescens*.  
*porophyllum*, Cav. Ic. iv. 17 = *flavescens*.  
*pubescens*, Lam. Encyc. iii. 466.—Austral.  
*pungens*, Banks, ex Dum.-Cours. Bot. Cult. ed. II. v. 335.—Austral.  
*pungens*, Otto & Dietr. Allg. Gartenz. ix. (1841) 260.—Austral.  
*recurvifolium*, Salisb. Prod. 350 = *scoparium*.  
*recurvum*, Hook. f. Ic. Pl. t. 893.—Borneo.  
*reusiferum*, Bertol. Amoen. Ital. 29 = *Agonias flexuosa*.  
*retusum*, Hort. ex Otto & Dietr. Allg. Gartenz. ix. (1841) 243 = *flavescens*.  
*robustum*, Endl. in Enum. Pl. Hueg. 50 = *Hypocalymma robustum*.  
*Rooi*, Benth. Fl. Austral. iii. 110.—Austral.  
*roumum*, Hort. ex Otto & Dietr. Allg. Gartenz. ix. (1841) 243 = *flavescens*.  
*rubricaulis*, Cels, ex Link, Enum. Hort. Berol. ii. 25 = *scoparium*.  
*rupestre*, Hook. f. Ic. Pl. t. 308.—Tasman.  
*salicifolium*, Lam. Encyc. iii. 467.—Java.  
*scabrum*, Wall. Cat. sub n. 3650 = *Deutzia staminea*.  
*scandens*, Forst. Char. Gen. 72 = *Metrosideros florida*.  
*scoparium*, Forst. l. c.—Austral.; N. Zel.  
*sericatum*, Lindl. in Mitch. Journ. Trop. Austral. 298 = *stellatum*.  
*sericeum*, Hort. Berol. ex Schau. in *Linnaea*, xv. (1841) 421 = *pubescens*.  
*sericeum*, Labill. Nov. Holl. Pl. ii. 9. t. 147 = *Kunzea sericea*.  
*sericeum*, Schau. in Lehm. Pl. Preiss. i. 121 = *erubescens*.  
*sericophyllum*, Schau. in *Linnaea*, xv. (1841) 420 = *pubescens*.  
*speciosum*, Schau. in Walp. Rep. ii. 923 = *Melaleuca Leucadendron*.  
*spinescens*, Endl. in Enum. Pl. Hueg. 51.—Austral.  
*splendens*, Schau. in Walp. Rep. ii. 923 = *pubescens*.  
*squarrosum*, Gaertn. Fruct. i. 174. t. 35; Sieber, ex Spreng. Syst. iv. Cur. Post. 194 = *scoparium*.  
*stamineum*, Wall. Cat. sub n. 3651 = *Deutzia staminea*.  
*stellatum*, Cav. Ic. iv. 16. t. 330. f. 1.—Austral.  
*stiphelioides*, Schau. in *Linnaea*, xv. (1841) 423 = *scoparium*.  
*tenusifolium*, Cav. ex Steud. Nom. ed. I. 474; ed. II. ii. 32 = *scoparium*.  
*Thea*, Willd. Sp. Pl. ii. 949 = *flavescens*.

VOL. II.

## LEPTOSPERMUM:—

- theaeforme*, A. Cunn. ex Schau. in Walp. Rep. v. 739 = *Agonias hypericifolia*.  
*thymifolium*, A. Cunn. in Field, N. S. Wales, 349 = *pubescens*.  
*thymifolium*, Hoffm. Verz. Pf. 72 = *praec.*?  
*tomentosum*, Hort. ex Dum.-Cours. Bot. Cult. ed. II. v. 384 = *pubescens*.  
*tonsum*, Schau. in *Linnaea*, xv. (1841) 422 = *pubescens*.  
*tortuosum*, Dehnh. Revist. Napol. i. iii. 171; ex Walp. Rep. ii. 169 (sp. dub.).—Austral.  
*triloculare*, Vent. Jard. Malm. 88. t. 84 = *arachnoideum*.  
*trinerve*, White, ex Sm. in *Trans. Linn. Soc.* iii. (1797) 263, err. = *Melaleuca trinervia*, White.  
*tuberculatum*, Poir. Encyc. Suppl. iii. 388 = *flavescens*.  
*umbellatum*, Gaertn. Fruct. i. 174. t. 35. f. 3 = *Eucalyptus tereticornis*.  
*villosum*, Fisch. Hort. Gorenk. ed. II. (1812) 63 (sp. dub.).—Hab.?  
*villosum*, Otto & Dietr. Allg. Gartenz. ix. (1841) 242 = *pubescens*.  
*virgatum*, Forst. Char. Gen. 72 = *Baeckia virgata*.  
*virgatum*, Willd. Sp. Pl. ii. 951 = *flavescens*.

LEPTOSTACHIA, Mitch. in Act. Phys. Med. Soc. Nat. Cur. viii. (1748), App. 212 = *Phryma*, Linn. (Verbenac.).LEPTOSTACHYA, Benth. & Hook. f. Gen. ii. 1137 (1876) = *praec.*

- LEPTOSTACHYA, Nees, in Wall. Pl. As. Rar. iii. 105 (1832) = *Dianthera* et *Justicia*, Linn. (Acanth.).  
*antirrhina*, Nees, in Mart. Fl. Bras. ix. 150 = *J. antirrhina*.  
*campylostemon*, Nees, in DC. Prod. xi. 378 = *J. campylostemon*.  
*comata*, Kostel. Allg. Med.-Pharm. Flora, iii. 932 = *D. comata*.  
*cordata*, Nees, in DC. Prod. xi. 378 = *J. cordata*.  
*crinita*, Nees, in Benth. Bot. Voy. Sulph. 147.—N. Granat.  
*dichotoma*, Nees, in DC. Prod. xi. 379 = *D. dichotoma*.  
*heterophylla*, Nees, in Mart. Fl. Bras. ix. 150 = *D. heterophylla*.  
*laxa*, Nees, l. c. 151.—Bras.  
*lucida*, Nees, l. c. 149.—Bras.  
*Martiana*, Nees, in Benth. Bot. Voy. Sulph. 147 = *D. comata*.  
*parviflora*, Nees, in Mart. Fl. Bras. ix. 151 = *D. comata*.  
*pectoralis*, Nees & Mart. in Flora, xxii. (1839) l. Beibl. 3; et ex Kostel. Allg. Med.-Pharm. Flora, iii. 932 = *D. pectoralis*.  
*Poeppligiana*, Nees, in Mart. Fl. Bras. ix. 150.—Peruv.  
*reptans*, Kostel. Allg. Med.-Pharm. Flora, iii. 932 = *D. reptans*?  
*rupestris*, Gardn. in Hook. Lond. Journ. Bot. i. (1842) 582.—Bras.  
*secundiflora*, Nees, in DC. Prod. xi. 378.—Peruv.  
*virens*, Nees, l. c.—Afr. trop.  
*virgata*, Nees, in Wall. Pl. As. Rar. iii. 105 = *D. virgata*?  
*Wallichii*, Nees, l. c. = *D. Wallichii*.  
*zeylanica*, Nees, in DC. Prod. xi. 379 = *J. Hookeriana*.

LEPTOSTACHYS, Ehrh. Beitr. iv. 147 (1780) = *Carex*, Linn. (Cyperac.).

- LEPTOSTACHYS, G. F. W. Mey. Prim. Fl. Esseq. 78 (1818) = *Leptochloa*, Beauv. (Gramin.).  
*Digitaria*, G. F. W. Mey. l. c. 74 = *Leptochloa Digitaria*.  
*domingensis*, G. F. W. Mey. l. c. = *Leptochloa domingensis*.  
*dubia*, G. F. W. Mey. l. c. = *Diplachne dubia*.  
*filiformis*, G. F. W. Mey. l. c. = *Leptochloa filiformis*.  
*gracilis*, G. F. W. Mey. l. c. = *Leptochloa gracilis*.  
*virgata*, G. F. W. Mey. l. c. = *Leptochloa virgata*.

LEPTOSTELMA, D. Don, in Sweet, Brit. Flow. Gard. Ser. II. t. 38 (1830) = *Erigeron*, Linn. (Compos.).  
*Donianum*, Gill. ex Hook. & Arn. in Hook. Comp. Bot. Mag. i. (1835) 243 = *Eupatorium macrocephalum*, leptolepis.  
*maxima*, D. Don, in Sweet, Brit. Flow. Gard. Ser. II. t. 38 = *Erigeron maximus*.

- LEPTOSTEMMA, Blume, Bijdr. 1057 (1826) = *Dischidia*, R. Br. (Asclep.).  
*fasciculatum*, Blume, l. c. 1058 = *D. hirsuta*.  
*hirsutum*, Blume, l. c. = *D. hirsuta*.  
*lancoletum*, Blume, l. c. 1057 = *D. lanceolata*.  
*latifolium*, Blume, l. c. 1058 = *D. latifolia*.  
*peltatum*, Zipp. ex Blume, Mus. Bot. Lugd. Bat. i. 148 = *D. peltata*.  
*pictum*, Zipp. ex Blume, l. c. = *D. picta*.  
*punctatum*, Blume, Bijdr. 1058 = *D. punctata*.  
*sagittatum*, Blume, l. c. 1057 = *D. sagittata*.  
*truncatum*, Blume, l. c. 1058 = *D. truncata*.  
*truncatum*, Zoll. ex Miq. Fl. Ind. Bat. ii. 519 = *D. rhombifolia*.

LEPTOSTIGMA, Arn. in Hook. Journ. Bot. iii. (1841) 270 = *Nertera*, Banks & Soland. (Rubiace.).  
*Arnottianum*, Walp. Rep. ii. 493 (= *Coprosma calycina*).—Chili.LEPTOSTYLIS, Benth. in Benth. & Hook. f. Gen. ii. 659 (1876). *SAPOTACEAE*, Benth. & Hook. f. l. c. filipes, Benth. l. c.—N. Caled.  
*longiflora*, Benth. l. c.—N. Caled.LEPTOSYNE, DC. Prod. v. 531 (1836). *COMPOSITAE*, [Benth. & Hook. f. ii. 385].

- ACOMA, Benth. Bot. Voy. Sulph. 29. t. 17 (1844).  
*PUGIOPAPPUS*, A. Gray, ex Torr. in Pacif. Rail. Rep. iv. 104 (1857).  
*TUCKERMANNIA*, Nutt. in Trans. Am. Phil. Soc. N. S. vii. (1841) 363.  
*arizonica*, A. Gray, in Proc. Am. Acad. xvii. (1881-82) 218.—Arizona.  
*Bigelovii*, A. Gray, Syn. Fl. N. Am. i. ii. 300.—Calif.  
*californica*, Nutt. in Trans. Am. Phil. Soc. N. S. vii. (1841) 363 = *Douglasii*.  
*calliopsisidea*, A. Gray, Syn. Fl. N. Am. i. ii. 300.—Calif.  
*dissecta*, A. Gray, l. c. 301.—Calif.  
*Douglasii*, DC. Prod. x. 531.—Calif.  
*gigantea*, Kellogg, in Proc. Calif. Acad. iv. (1870) 198.—Calif.  
*heterocarpa*, A. Gray, Syn. Fl. N. Am. i. ii. 301 = *Coreocarpus heterocarpus*.  
*maritima*, A. Gray, in Proc. Am. Acad. vii. (1868) 358.—Calif.  
*Newberryi*, A. Gray, l. c. = *Douglasii*.  
*parthenioides*, A. Gray, Syn. Fl. N. Am. i. ii. 301 = *Coreocarpus parthenioides*.  
*Stillmannii*, A. Gray, in Torr. Bot. Mex. Bound. 92.—Calif.

LEPTOTAENIA, Nutt. ex Torr. & Gray, Fl. N. Am. i. 629 (1840) = *Forula*, Tourn. (Umbellif.).  
*californica*, Nutt. l. c. 630 = *F. californica*.  
*dissecta*, A. Gray, in Am. Journ. Sc. Ser. II. xxxiii. (1862) 408 = *Peucedanum nudicaule*.  
*dissecta*, Nutt. ex Torr. & Gray, Fl. N. Am. i. 630 = *F. dissoluta*.  
*multifida*, Nutt. l. c. = *F. multifida*.LEPTOTES, Lindl. Bot. Reg. t. 1625 (1833) = *Tetramiora*, Lindl. (Orchid.).  
*bicolor*, Lindl. l. c. = *T. bicolor*.  
*glaucophylla*, Hoffm. in Bot. Zeit. i. (1843) 833 = *T. bicolor*.  
*paranaensis*, Rodrig. Orch. Nov. ii. 163.—Bras.  
*serrulata*, Lindl. Sert. Orch. (1838) t. 11 = *T. bicolor*.  
*tenuis*, Reichb. f. in Hamb. Gartenz. xxi. (1865) 296.—Bras.  
*unicolor*, Rodrig. Orch. Nov. i. 74.—Bras.LEPTOTHAMNUS, DC. Prod. v. 367 (1836) = *Nolletia*, Cass. (Compos.).  
*ciliaris*, DC. l. c. = *N. ciliaris*.  
*rarifolius*, Turcz. in Bull. Soc. Nat. Mosc. xxiv. (1851) ii. 65 = *N. rarifolia*.LEPTOTHERIUM, D. Dietr. Syn. Pl. i. 398 (1839) = *seq.*LEPTOTHRIUM, Kunth, in H. B. & K. Nov. Gen. et Sp. i. 340 (1815) = *Isochilus*, R. Br. (Orchid.).  
*lineare*, Kunth, l. c. = *I. linearis*.LEPTOTHRIUM, Kunth, Rev. Gram. 156 (1830); et Enum. Pl. i. 470. t. 38. f. 2 (1833). *GRAMINEAE*, Benth. & Hook. f. iii. 1124.  
*rigidum*, Kunth, l. c. 156; 471.—Am. trop.

F



**LEPTOTHYRSA**, Hook. f. in Benth. & Hook. f. Gen. i. 284 (1862). *RUTACEAE*, Benth. & Hook. f. l. c. Sprucei, Hook. f. l. c.—Bras.

**LEPTOTIS**, Hoffm. Verz. Pfl. 72 (1824) = *Urainia*, Gaertn. (Compos.).  
*anthemoides*, Hoffm. l. c. = *U. anthemoides*.

**LEPTOTRICHE**, Turcz. in Bull. Soc. Nat. Mosc. xxiv. (1851) ii. 73 = *Gnaphosia*, Cav. (Compos.).  
*perpusilla*, Turcz. l. c. = *G. pygmaea*.

**LEPTRANTHUS**, Steud. Nom. ed. II. ii. 32 (1841) = *LEPTERANTHUS*, Neck. = *Centaurea*, Linn. (Compos.).

**LEPTRINA**, Rafin. in Am. Monthly Mag. (1819) 192 = *Montia*, Linn. (Portulac.).  
*autumnalis*, Rafin. in Journ. Phys. (1819) 96 = *M. fontana*.

**LEPRINIA**, Schult. Mant. ii. 38 (1824) = *præc.*

**LEPTUNIS**, Stev. in Bull. Soc. Nat. Mosc. xxix. (1856) ii. 366, in textu = *Asperula*, Linn. (Rubiace.).  
*tenuis*, Stev. l. c. = *A. trichodes*.

**LEPTUROPIS**, Steud. Syn. Pl. Gram. 357 (1855) *GRAMINEARUM* gen. dab.—Cf. Benth. & Hook. f. iii. 1096.  
*triaristata*, Steud. l. c. 358.—'Ins. Loss Guineae.'

**LEPTURUS**, R. Br. Prod. 207 (1810). *GRAMINEAE*, Benth. & Hook. f. iii. 1204.  
*LEPIURUS*, Dum. Obs. Gram. Belg. 140 (1823).  
*LEPTOCERCUS*, Rafin. in Am. Monthly Mag. (1819) 190.  
*PHOLIURUS*, Trin. Fund. Agrost. 131 (1820).  
*ROTTBOELLIA*, Host, Gram. Austr. i. t. 24 (1801).  
*aciculatus*, Steud. Syn. Pl. Gram. 357.—Ind. or.  
*acutiglumis*, Steud. l. c.—Ins. Tahiti.  
*Bolanderi*, Thurb. ex A. Gray, in Proc. Am. Acad. vii. (1868) 401.—Calif.  
*compressus*, Steud. Syn. Pl. Gram. 357 = *filiformis*.  
*cylindricus*, Trin. Fund. Agrost. 123.—Reg. bor. et austr.  
*erectus*, Szov. ex Griseb. in Ledeb. Fl. Ross. iv. 325 = *incurvatus*.  
*fasciculatus*, Trin. Fund. Agrost. 123 = *Hemarthria compressa*.  
*filiformis*, Trin. l. c.—Europ.; Afr. bor.  
*hirtulus*, Regel, in Act. Hort. Petrop. vii. (1880) 576.—Turkestan.  
*incurvatus*, Trin. Fund. Agrost. 123.—Reg. bor. et austr.  
*minimus*, Hochst. in Flora, xxxviii. (1855) 333.—Abyssin.  
*paniculatus*, Nutt. Gen. Am. i. 81 = *Schedonnardus texanus*.  
*pannonicus*, Kunth, Rév. Gram. i. 151.—Europ. austr.; Reg. Caucas.  
*persicus*, Boiss. Diagn. Ser. I. xlii. 71.—Persia.  
*pubescens*, Boiss. Fl. Orient. v. 685.—Mesopot.  
*ramosus*, Kunth, Rév. Gram. i. 152.—Afr. bor.  
*repens*, Boj. Hort. Maur. 372 = *Stenotaphrum subulatum*.  
*repens*, R. Br. Prod. 207.—Austral.; Ins. Pacif.  
*Roxburghianus*, Steud. Syn. Pl. Gram. 357.—Ind. or.  
*simplex*, Kunth, Enum. Pl. i. 463 = *cylindricus* ?  
*strigosus*, Dum. Obs. Gram. Belg. 146 = *filiformis*.  
*subulatus*, Kunth, Rév. Gram. i. 151 = *cylindricus*.  
*tenuis*, Balf. f. in Proc. Roy. Soc. Edinb. xii. (1884) 97.—Ins. Socotr.

**LEPURANDRA**, Nimmo, in J. Grah. Cat. Bomb. Pl. 195 (1839) = *Antiaris*, Lesch. (Urticac.).  
*saccidora*, Nimmo, l. c. = *A. toxicaria*.

**LEPUROPETALON**, Ell. Sketch, i. 37 (1817).  
*SAXIFRAGEAE*, Benth. & Hook. f. i. 639.  
*CRYPTOPETALUM*, Hook. & Arn. in Hook. Bot. Misc. iii. (1833) 344.  
*psidium*, C. Gay, Fl. Chil. iii. 42.—Chili.  
*spatulatum*, Ell. Sketch, i. 370.—Am. bor.

**LEPYRODIA**, R. Br. Prod. 247 (1810). *RESTIACEAE*, Benth. & Hook. f. iii. 1030.  
*SPORANTHUS*, F. Muell. ex J. Buch, in Trans. N. Z. Inst. vi. (1874) 340; x. (1878) App. 41.

**LEPYRODIA** :—  
*anaetocolea*, F. Muell. Fragm. viii. 78.—Austral.  
*Anarthria*, F. Muell. l. c. 78.—Austral.  
*Drummondiana*, Steud. Syn. Pl. Cyp. 248.—Austral.  
*elongata*, Spreng. Syst. iv. Cur. Post. 36 = *Hypolaena lateriflora*.  
*glauca*, F. Muell. Fragm. viii. 77.—Austral.  
*gracilis*, R. Br. Prod. 247.—Austral.  
*hermaphrodita*, R. Br. Prod. 248.—Austral.  
*hermaphrodita*, Nees, ex Benth. Fl. Austral. vii. 216 = *scariosa*.  
*interrupta*, F. Muell. Fragm. viii. 74.—Austral.  
*macra*, Nees, in Ann. & Mag. Nat. Hist. Ser. I. vi. (1841) 50.—Austral.  
*monocha*, F. Muell. Fragm. viii. 76.—Austral.  
*Muelleri*, Benth. Fl. Austral. vii. 215.—Austral.  
*Muirii*, F. Muell. Fragm. viii. 78.—Austral.  
*paniculata*, F. Muell. 2nd Gen. Rep. 16 = *tasmanica*.  
*scariosa*, R. Br. Prod. 248.—Austral.  
*stricta*, R. Br. l. c. 247.—Austral.  
*stricta*, F. Muell. ex Benth. Fl. Austral. vii. 216 = *Muelleri*.  
*stricta*, Nees, ex Benth. l. c. 216 = *gracilis*.  
*succedanea*, Nees, in Lehm. Pl. Preiss. ii. 60 = *stricta*.  
*tasmanica*, Hook. f. Fl. Tasm. ii. 72. t. 135.—Austral.  
*tasmanica*, F. Muell. Fragm. viii. 75 = *Muelleri*.  
*Traversii*, F. Muell. l. c. 79.—Ins. Chath.

**LEPYRODICLIS**, Fenzl, ex Endl. Gen. 966 (1840) = *Arenaria*, Rupp. (Caryoph.).  
*cerastioides*, Kar. & Kir. in Bull. Soc. Nat. Mosc. xv. (1842) 170.—As. centr.  
*holosteoides*, Fenzl, ex Fisch. & Mey. Enum. Pl. Nov. Schrenk, 93, in nota = *A. holosteoides*.  
*stellarioides*, Fisch. & Mey. l. c. = *A. stellarioides*.  
*tenera*, Boiss. Diagn. Ser. II. i. 84 = *A. tenera*.

**LEPYRONIA**, Lestib. Ess. Cyp. 25 (1819) = *Leperonia*, Rich. (Cyperac.).

**LERCHEA**, Hall. Hort. Gotting. 21 (1743) = *Suaeda*, Forsk. (Chenop.).  
*altissima*, Medic. Phil. Bot. i. 33 = *S. altissima*.  
*fruticosa*, Medic. l. c. = *S. fruticosa*.  
*obtusifolia*, Steud. Nom. ed. I. 187, in syn. = *S. fruticosa*.  
*salsa*, Medic. Phil. Bot. i. 33 = *S. salsa*.

**LERCHEA**, Linn. Mant. ii. 155 (1767). *RUBIACEAE*, Benth. & Hook. f. ii. 53.  
*CODARIA*, Linn. ex Benn. Pl. Jav. Rar. 99 (1888).  
*calycina*, A. Gray, in Proc. Am. Acad. iv. (1858-59) 311.—Ins. Pacif.  
*fruticulosa*, Reinw. ex Korth. in Nederl. Kruidk. Arch. ii. 11. (1851) 165 = *Xanthophyllum fruticosum*.  
*interrupta*, Korth. l. c. 164.—Sumatra.  
*longicauda*, Linn. Mant. ii. 256.—Java.

**LERCHENFELDIA**, Schur, Enum. Pl. Transs. 753 (1866) = *Deschampsia*, Beauv. (Gramin.).  
*cuprina*, Schur, l. c. = *D. flexuosa*.  
*flexuosa*, Schur, l. c. = *D. flexuosa*.  
*uliginosa*, Schur, l. c. 754 = *D. flexuosa*.

**LERCHIA**, Endl. Gen. 298, in syn. (1837) = *Lerchea*, Linn. (Rubiace.).

**LERCHIA**, Reichb. Consp. 109 (1828) = *LEACHIA*, Cass. = *Coreopsis*, Linn. (Compos.).

**LERESCHIA**, Boiss. in Ann. Sc. Nat. Sér. III. i. (1844) 127 = *Pimpinella*, Linn. (Umbellif.).  
*Thomasii*, Boiss. l. c. 128 = *P. Thomasii*.

**LERETIA**, Vell. Fl. Flum. 99; iii. t. 2 (1825) = *Mappia*, Jacq. (Olac.).  
*ampla*, Miers, in Ann. & Mag. Nat. Hist. Ser. III. iv. (1859) 364 = *M. ampla*.  
*cordata*, Vell. Fl. Flum. 99; iii. t. 2 = *M. cordata*.  
*nitida*, Miers, in Ann. & Mag. Nat. Hist. Ser. III. iv. (1859) 365 = *M. nitida*.  
*paniculata*, Mart. Fl. Bras. vii. 17 = *Villaresia paniculata*.  
*Vellozii*, Miers, in Ann. & Mag. Nat. Hist. Ser. II. ix. (1852) 392 = *M. cordata*.

**LERIA**, DC. in Ann. Mus. Par. xix. (1812) 68 = *Chaptalia*, Vent. (Compos.).  
*albicans*, DC. l. c. = *C. albicans*.

**LERIA** :—  
*araneosa*, Sch. Bip. ex Baker, in Mart. Fl. Bras. vi. 111. 374 = *Trichocline araneosa*.  
*caespitosa*, Spreng. Syst. iv. 502 = *Chevreulia stolonifera dentata*, Spreng. l. c. = *Chaptalia dentata*.  
*excapsa*, DC. in Ann. Mus. Par. xix. (1812) 68 = *C. excapsa*.  
*integrifolia*, Cass. in Dict. Sc. Nat. xxvi. 103 = *C. integrifolia*.  
*leiocarpa*, DC. Prod. vi. 42 = *C. integrifolia*.  
*lutescens*, Sch. Bip. in Linnaea, xxxiv. (1865-66) 527 = *Bolivia*.  
*lyrata*, DC. in Ann. Mus. Par. xix. (1812) 68 = *C. nutans*.  
*Mandonii*, Sch. Bip. in Linnaea, xxxiv. (1865-66) 527, nomen = *C. piloselloides*.  
*media*, Griseb. in Mem. Am. Acad. N. S. viii. (1865) 515.—Ind. oce.  
*nervosa*, Spreng. Syst. iii. 501 = *Landtia nervosa*.  
*nutans*, DC. in Ann. Mus. Par. xix. (1812) 68 = *C. nutans*.  
*nutans*, Less. in Linnaea, v. (1830) 154, partim = *C. integrifolia*.  
*pumila*, DC. in Ann. Mus. Par. xix. (1812) 68 = *C. sinuata*.  
*rotundifolia*, Sch. Bip. in Linnaea, xxxiv. (1865-66) 527, nomen = *C. rotundifolia*.  
*sarmentosa*, DC. in Ann. Mus. Par. xix. (1812) 68 = *Chevreulia stolonifera*.  
*sinuata*, DC. Prod. vii. 42 = *C. sinuata*.  
*spatulata*, D. Don, in Trans. Linn. Soc. xvi. (1849) 249 = *C. spatulata*.  
*stenocephala*, Griseb. Cat. Pl. Cub. 158.—Cuba.  
*tomentosa*, Griseb. Fl. Brit. W. Ind. 383, in obs. = *C. tomentosa*.

**LEROUXIA**, Méral, Nouv. Fl. Par. 77 (1812) = *Lyssimachia*, Linn. (Primul.).  
*nemorum*, Méral, l. c. = *Lyssim. nemorum*.

**LESCAILLEA**, Griseb. Cat. Pl. Cub. 156 (1866) *COMPOSITAE*, Benth. & Hook. f. ii. 408.  
*equisetiformis*, Griseb. l. c. 157.—Cuba.

**LESCHENAUTIA**, R. Br. Prod. 581 (1810) (Lechenaultia). *GOODENOVIÆAE*, Benth. & Hook. f. ii. 537.  
*LATOURIA*, Lindl. Veg. Kingd. 695 (1847).  
*acutiloba*, Benth. Fl. Austral. iv. 41.—Austral.  
*agrostophylla*, F. Muell. Fragm. vi. 8.—Austral.  
*arcuata*, De Vriese, in Lehm. Pl. Preiss. i. 416 = *linarioides*.  
*Baxteri*, G. Don, in Lond. Hort. Brit. 79 = *formosa*.  
*biloba*, Lindl. Swan River App. 27.—Austral.  
*chlorantha*, F. Muell. Fragm. ii. 20.—Austral.  
*divaricata*, F. Muell. l. c. iii. 33.—Austral.  
*Drummondii*, De Vriese, Gooden. (in Verh. Haarl. 1.) 182 = *biloba*.  
*expansa*, R. Br. Prod. 581.—Austral.  
*expansa*, De Vriese, Gooden. 184 = *floribunda*.  
*filiformis*, R. Br. Prod. 581.—Austral.  
*floribunda*, Benth. in Enum. Pl. Huog. 70.—Austral.  
*formosa*, R. Br. Prod. 581.—Austral.  
*glauca*, Lindl. Swan River App. 27 = *floribunda*.  
*grandiflora*, DC. Prod. vii. 519 = *biloba*.  
*heteromera*, Benth. Fl. Austral. iv. 43.—Austral.  
*hirsuta*, F. Muell. Fragm. vi. 9.—Austral.  
*humilis*, Spreng. Syst. i. 720 = *Anthotium humile*.  
*laricina*, Lindl. Swan River App. 27.—Austral.  
*linarioides*, DC. Prod. vii. 519.—Austral.  
*longiloba*, F. Muell. Fragm. vi. 10.—Austral.  
*multiflora*, Lodd. Bot. Cab. t. 1579 = *formosa*.  
*oblata*, Sweet, Fl. Austral. t. 46 = *formosa*.  
*pallenscens*, De Vriese, in Lehm. Pl. Preiss. i. 415 = *floribunda*.  
*parviflora*, De Vriese, l. c. i. 416 = *laricina*.  
*pinastroides*, Lehm. l. c. ii. 244 = *tubiflora*.  
*splendens*, Hook. Bot. Mag. t. 4256 = *laricina*.  
*stricta*, F. Muell. Fragm. viii. 245.—Austral.  
*superba*, F. Muell. l. c. vi. 10.—Austral.  
*tenuifolia*, De Vriese, in Lehm. Pl. Preiss. i. 415 = *laricina*.  
*tubiflora*, R. Br. Prod. 581.—Austral.

**LESEMIA**, Rafin. Fl. Tellur. iii. 91 (1836) = *Salvia* Tourn. (Labiace.).  
*coccinea*, Rafin. l. c. = *S. Grahami*.



**LESOURDIA**, Fourn. in Bull. Soc. Bot. Fr. xxvii. (1880) 102. t. 3, 4 = *Scleropogon*, Phil. (Gramin.).  
*Karinskyana*, Fourn. l. c. = *S. brevifolius*.  
*multiflora*, Fourn. l. c. = *S. brevifolius*.

**LESPEDEZA**, Michx. Fl. Bor. Am. ii. 70. t. 39. (1803).  
**LEGUMINOSAE**, Benth. & Hook. f. i. 524.  
**CAMPYLOTROPIS**, Bunge, Pl. Monghol.-Chin. 6 (1835).  
**OXYRAMPHIS**, Wall. Cat. n. 5348 (1831).  
**PHLEBOSPORIUM**, Jungb. Reise, 346 (1845).  
*angustifolia*, Darl. Florul. Cestr. 81; et Fl. Cestr. ed. I. 419; Rafin. ex DC. Prod. ii. 349 = reticulata.  
*angustifolia*, Ell. Sketch, ii. 206. — Am. bor.  
*angustifolia*, Nutt. ex Maxim. in Act. Hort. Petrop. ii. (1873) 379 = polystachya.  
*argyrea*, Sieb. & Zucc. in Abh. Akad. Muench. iv. ii. (1843) 120 = juncea.  
*bicolor*, Turcz. in Bull. Soc. Nat. Mosc. (1840) 69. — China.  
*Boergeri*, Miq. Ann. Mus. Bot. Lugd. Bat. iii. 47. — Japon.  
*capitata*, Michx. Fl. Bor. Am. ii. 71. — Am. bor.  
*Caraganae*, Bunge, Pl. Monghol.-Chin. 11. — China.  
*chinensis*, G. Don, Gen. Syst. ii. 307. — China.  
*ciliata*, Benth. in Hook. Kew Journ. iv. (1852) 48. — China.  
*coriacea*, Desv. in Ann. Sc. Nat. Sér. I. ix. (1826) 417 = *Desmodium ciliare*!  
*cuneata*, G. Don, Gen. Syst. ii. 307 = juncea.  
*cyrtobotrya*, Miq. Ann. Mus. Bot. Lugd. Bat. iii. 48. — Japon.  
*cytisoides*, Benth. in Miq. Pl. Jungh. 230. — Java.  
*cytisoides*, Bertol. Misc. Bot. ix. 14 = *Rhynchosia galactioides*.  
*Davidi*, Franch. Pl. Davidian. i. (1884) 94. — China.  
*decora*, Kurtz, in Journ. As. Soc. Beng. xlii. (1873) ii. 231. — Burma.  
*divergens*, Pursh, Fl. Am. Sept. ii. 481 = violacea.  
*elegans*, Cambess. in Jacquem. Voy. Bot. 43. t. 52. — Reg. Himal.  
*elliptica*, Benth. ex Maxim. in Act. Hort. Petrop. ii. (1873) 353 = Sieboldi.  
*eriocarpa*, DC. in Ann. Sc. Nat. Sér. I. iv. (1825) 102. — Reg. Himal.  
*floribunda*, Bunge, Pl. Monghol.-Chin. 13. — China.  
*frutescens*, DC. Prod. ii. 349 (excl. syn.) = reticulata.  
*frutescens*, Ell. Sketch, ii. 206 = capitata.  
*fruticosa*, Pers. Syn. ii. 318 = capitata.  
*Gerardiana*, R. Grah. in Wall. Cat. n. 5744. — Reg. Himal.  
*glomerata*, Hornem. Hort. Hafn. Suppl. 81 = villosa.  
*hirta*, Ell. Sketch, ii. 207 = polystachya.  
*hirta*, Hornem. Hort. Hafn. 699 = villosa.  
*indica*, Spreng. Syst. iii. 202 = *Rhynchosia rufescens*.  
*involucrata*, Wall. Cat. n. 5742 = *Flemingia involucrata*.  
*juncea*, Pers. Syn. ii. 318. — Reg. Himal.; As. bor.  
*juncea*, Wall. Cat. n. 5743 B = *Indigofera aspalathoides*.  
*kanaorensis*, Cambess. in Jacquem. Voy. Bot. 42 = juncea.  
*lagopoides*, Pers. Syn. ii. 318 = *Urtica lagopoides*.  
*lanata*, Benth. Fl. Austral. ii. 241. — Austral.  
*latebrosa*, Pers. Syn. ii. 318 = *Heylandia latebrosa*.  
*leptostachya*, Engelm. ex A. Gray, in Proc. Am. Acad. xii. (1877) 57. — Am. bor.  
*lineata*, Pers. Syn. ii. 318 = *Flemingia lineata*.  
*longifolia*, DC. Prod. ii. 349 = capitata.  
*macrocarpa*, Bunge, in Mém. Sav. Etr. PETERSB. ii. (1835) 92. — China.  
*macrophylla*, Bunge, Pl. Monghol.-Chin. 10 = villosa.  
*macrostyla*, Baker, ex Maxim. in Act. Hort. Petrop. ii. (1873) 348 = sericea.  
*medicaginoides*, Bunge, in Mém. Sav. Etr. PETERSB. ii. (1835) 93. — China.  
*Nuttallii*, Darl. Fl. Cestr. ed. I. 420 = Stuvei.  
*Oldhami*, Miq. Ann. Mus. Bot. Lugd. Bat. iii. 48 = Boergeri.  
*Pallasii*, G. Don, Gen. Syst. ii. 307. — Sibiria.  
*paniculata*, Royle, ex Maxim. in Act. Hort. Petrop. ii. (1873) 349 = eriocarpa.  
*parviflora*, Kurtz, in Journ. As. Soc. Beng. xlii. (1873) ii. 231. — Burma.  
*pilosa*, Sieb. & Zucc. in Abh. Akad. Muench. iv. ii. (1843) 121. — Japon.

**LESPEDEZA** —  
*pinetorum*, Kurtz, in Journ. As. Soc. Beng. xlii. (1873) ii. 230. — Burma.  
*polystachya*, Michx. Fl. Bor. Am. ii. 71. t. 40. — Am. bor.  
*procumbens*, Michx. l. c. 70. t. 39 = repens.  
*prostrata*, Pursh, Fl. Am. Sept. ii. 481 = repens.  
*repens*, Barton, Prod. Fl. Philad. ii. 77. — Am. bor.  
*reticulata*, Pers. Syn. ii. 318. — Am. bor.  
*Royleana*, Miq. Ann. Mus. Bot. Lugd. Bat. iii. 50 = sericea.  
*sericea*, Benth. in Miq. Pl. Jungh. 227. — Reg. Himal.  
*sericea*, Miq. Ann. Mus. Bot. Lugd. Bat. iii. 49 = juncea.  
*sericea*, Royle, ex Maxim. in Act. Hort. Petrop. ii. (1873) 349 = stenocarpa.  
*sessiliflora*, Michx. Fl. Bor. Am. ii. 70 = reticulata.  
*sessiliflora*, Nutt. Gen. Am. ii. 107. — Am. bor.  
*Sieboldi*, Miq. Ann. Mus. Bot. Lugd. Bat. iii. 47. — Japon; Reg. Himal.  
*speciosa*, Royle, ex Maxim. in Act. Hort. Petrop. ii. (1873) 350 = eriocarpa.  
*stenocarpa*, Maxim. l. c. 349. — Reg. Himal.  
*stipulacea*, Maxim. Prim. Fl. Amur. 85 = striata.  
*striata*, Hook. & Arn. Bot. Beech. Voy. 262. — Japon.  
*Stuvei*, Nutt. Gen. Am. ii. 107. — Am. bor.  
*Swinhoei*, Hance, in Ann. Sc. Nat. Sér. V. v. (1866) 210 = virgata.  
*Thomsoni*, Benth. ex Baker, in Hook. f. Fl. Brit. Ind. ii. 144. — Reg. Himal.  
*tomentosa*, Siebold, ex Maxim. in Act. Hort. Petrop. ii. (1873) 376 = villosa.  
*trichocarpa*, Pers. Syn. ii. 318. — Sibiria.  
*variegata*, Cambess. in Jacquem. Voy. Bot. 42 = juncea.  
*viatorum*, Champ. ex Benth. in Hook. Kew Journ. iv. (1852) 46. — China.  
*villosa*, Pers. Syn. ii. 318. — Am. bor.  
*violacea*, Ell. Sketch, ii. 205 = reticulata.  
*violacea*, Pers. Syn. ii. 318. — Am. bor.  
*virgata*, DC. Prod. ii. 350. — Japon.  
*virgata*, Miq. Fl. Ind. Bat. i. 1. 230. — Java.  
*virgata*, Nutt. ex Darl. Fl. Cestr. ed. I. 420 = Stuvei.  
*virgata*, Sieb. & Zucc. in Abh. Akad. Muench. iv. ii. (1843) 121 = cyrtobotrya.

**LESPEDEZIA**, Spreng. Syst. iii. 202 (1826) = **Lespedeza**, Michx. (Legumin.).

**LESQUEREUXIA**, Boiss. & Reut. Diagn. Ser. I. xii. 43 (1853) = **Siphonostegia**, Benth. (Scrophul.).  
*syriaca*, Boiss. & Reut. l. c. 44 = *S. syriaca*.

**LESSERTIA**, DC. Astrag. 37 (1802). **LEGUMINOSAE**, Benth. & Hook. f. i. 503.  
**SULITRA**, Medic. in Vorles. Churpf. Phys. Ges. ii. (1787) 366.  
*abbreviata*, E. Mey. Comm. Pl. Afr. Austr. 118. — Afr. austr.  
*acuminata*, E. Mey. l. c. = physodes.  
*annua*, DC. Astrag. 37 = linearis.  
*annularis*, Burch. Trav. i. 304. — Afr. austr.  
*arcuata*, Eckl. & Zeyh. Enum. 248 = annularis.  
*argentea*, Harv. in Harv. & Sond. Fl. Cap. ii. 221. — Afr. austr.  
*astragalina*, Meissn. in Hook. Lond. Journ. Bot. ii. (1843) 88 = pulchra.  
*astragalina*, Poepp. ex Harv. & Sond. Fl. Cap. ii. 218 = Pappiana.  
*bengnellensis*, Baker, in Oliver, Fl. Trop. Afr. ii. 137. — Afr. trop.  
*brachypus*, Harv. in Harv. & Sond. Fl. Cap. ii. 214. — Afr. austr.  
*brachystachya*, DC. Mém. Lég. vi. 291. — Afr. austr.  
*candida*, E. Mey. Comm. Pl. Afr. Austr. 116. — Afr. austr.  
*capitata*, E. Mey. l. c. 118. — Afr. austr.  
*carposa*, Eckl. & Zeyh. Enum. 248. — Afr. austr.  
*depressa*, Harv. in Harv. & Sond. Fl. Cap. ii. 219. — Afr. austr.  
*diffusa*, [R. Br. in] Ait. Hort. Kew. ed. II. iv. 327. — Afr. austr.  
*diffusa*, Eckl. & Zeyh. Enum. 250 = excisa.  
*excisa*, DC. Prod. ii. 272. — Afr. austr.  
*excisa*, Eckl. & Zeyh. Enum. 250 = tomentosa.  
*falciformis*, DC. Mém. Lég. vi. t. 46. — Afr. austr.  
*falciformis*, Eckl. & Zeyh. Enum. 248 = annularis.

**LESSERTIA** —

*flexuosa*, E. Mey. Comm. Pl. Afr. Austr. 116. — Afr. austr.  
*fruticosa*, Lindl. Bot. Reg. t. 970. — Afr. austr.  
*inflata*, Harv. in Harv. & Sond. Fl. Cap. ii. 219. — Afr. austr.  
*lanata*, Harv. l. c. 224. — Afr. austr.  
*linearis*, DC. Prod. ii. 272. — Afr. austr.  
*macrostachya*, DC. in Ann. Sc. Nat. Sér. I. iv. (1825) 100. — Afr. austr.  
*macrostachya*, Eckl. & Zeyh. Enum. 249 = flexuosa.  
*margaritacea*, E. Mey. Comm. Pl. Afr. Austr. 116. — Afr. austr.  
*microcarpa*, E. Mey. l. c. 119. — Afr. austr.  
*monticola*, R. Cunn. ex A. Gray, Bot. U. St. Expl. Exped. i. 411 = *Swainsona monticola*.  
*macronata*, Harv. in Harv. & Sond. Fl. Cap. ii. 223. — Afr. austr.  
*obtusata*, DC. Prod. ii. 272. — Afr. austr.  
*obtusata*, Eckl. & Zeyh. Enum. 247 = stenoloba.  
*Pappiana*, Harv. in Harv. & Sond. Fl. Cap. ii. 218. — Afr. austr.  
*pauciflora*, Harv. l. c. 216. — Afr. austr.  
*perennans*, DC. Astrag. 47. — Afr. austr.  
*perennans*, Eckl. & Zeyh. Enum. 250 = excisa.  
*physodes*, Eckl. & Zeyh. l. c. 249. — Afr. austr.  
*polystachya*, Harv. in Harv. & Sond. Fl. Cap. ii. 222. — Afr. austr.  
*procumbens*, DC. Prod. ii. 273. — Afr. austr.  
*propinqua*, Eckl. & Zeyh. Enum. 250 = linearis.  
*prostrata*, DC. Prod. ii. 272. — Afr. austr.  
*prostrata*, Eckl. & Zeyh. Enum. 249 = depressa.  
*pubescens*, DC. Prod. ii. 272. — Afr. austr.  
*pubescens*, Eckl. & Zeyh. Enum. 249 = pulchra.  
*pulchra*, Sims, Bot. Mag. t. 2064. — Afr. austr.  
*rigida*, DC. Prod. ii. 272 = flexuosa.  
*rigida*, E. Mey. Comm. Pl. Afr. Austr. 115 = fruticosa.  
*spinescens*, E. Mey. l. c. — Afr. austr.  
*stenoloba*, E. Mey. l. c. 121. — Afr. austr.  
*subumbellata*, Harv. in Harv. & Sond. Fl. Cap. ii. 217. — Afr. austr.  
*sulcata*, E. Mey. Comm. Pl. Afr. Austr. 116. — Afr. austr.  
*tenuifolia*, E. Mey. l. c. 117. — Afr. austr.  
*tomentosa*, DC. Prod. ii. 272. — Afr. austr.  
*tomentosa*, Eckl. & Zeyh. Enum. 250, partim = lanata.  
*tumida*, Eckl. & Zeyh. l. c. 249 = physodes.  
*venusta*, Eckl. & Zeyh. l. c. 248 = pulchra.  
*vesicaria*, DC. Prod. ii. 272. — Afr. austr.  
*vesicaria*, Eckl. & Zeyh. Enum. 250 = argentea.  
*vesicaria*, E. Mey. Comm. Pl. Afr. Austr. 119 = inflata.  
*villosa*, E. Mey. in Linnæa, vii. (1832) 169 = argentea.

**LESSINGIA**, Cham. in Linnæa, iv. (1829) 203. t. 2.

f. 2. **COMPOSITAE**, Benth. & Hook. f. ii. 257.  
*adenophora*, Greene, in Bull. Calif. Acad. i. iv. (1885) 190 = ramulosa.  
*germanorum*, Cham. in Linnæa, iv. (1829) 203. — Calif.  
*glandulifera*, A. Gray, in Proc. Am. Acad. xvii. (1881) 82 207. — Calif.  
*leptoclada*, A. Gray, l. c. vii. (1868) 351. — Calif.  
*nana*, A. Gray, in Benth. Pl. Hartw. 315. — Calif.  
*nemaclada*, Greene, in Bull. Calif. Acad. i. iv. (1885) 191. — Calif.  
*Parryi*, Greene, l. c. — Calif.  
*ramulosa*, A. Gray, in Benth. Pl. Hartw. 314. — Calif.  
*virgata*, A. Gray, l. c. 315. — Calif.

**LESSONIA**, Bert. ex Hook. & Arn. in Hook. Bot. Misc. iii. (1833) 352, in syn.; et in Deless. Ic. Sel. iii. 45. t. 78 (1837) = **Eryngium**, Linn. (Umbellif.).

*bupleuifolia*, Bert. ex Deless. Ic. Sel. iii. 45 = seq.  
*bupleuroides*, Bert. ex Hook. & Arn. in Hook. Bot. Misc. iii. (1833) 352 = *E. bupleuroides*.  
*sarcophyllum*, Steud. Nom. ed. II. ii. 34 = *E. sarcophyllum*.

**LESTADIA**, Spach, Hist. Vég. Phan. x. 28 (1841) = **Laestadia**, Kunth (Compos.).

**LESTIBODEA**, Neck. Elem. i. 40 (1790) = **Dimorphotheca**, Moench (Compos.).

**LESTIBONDESIA**, Reichb. in Moessl. Handb. ed. II. i. p. lii (1827), sphalm. = seq.

**LESTIBOUDESIA**, Reichb. Consp. 164 (1828) = **LESTIBUDESIA**, Thou. = **Celosia**, Linn. (Amarant.).



LESTIBUDAEA, Juss. in Dict. Sc. Nat. xxvi. 140 (1823) = *Dimorphothecca*, Moench (Compos.).

LESTIBUDESIA, Thou. Hist. Vég. Iles Austr. Afr. 53. t. 16 (1806) = *Celosia*, Linn. (Amarant.).  
*altissima*, A. Cunn. ex Moq. in DC. Prod. xiii. ii. 253 = *Deeringia altissima*.

*arborescens*, R. Br. Prod. 414 = *Deeringia altissima*.  
*cafra*, Meissn. in Hook. Lond. Journ. Bot. ii. (1843) 549 (err. typ. 449) = *C. virgata*?  
*latifolia*, Blume, Bijdr. 541 = *C. latifolia*.  
*paniculata*, R. Br. Prod. 414 = *C. paniculata*.  
*paniculata*, Herb. ex Moq. in DC. Prod. xiii. ii. 250 = *Chamissoa altissima*.  
*philippica*, Weinm. in Syll. Ratisb. i. (1824) 118 = *C. philippica*.  
*recurva*, Moq. in DC. Prod. xiii. ii. 247 = *Hernbstaedtia elegans*.  
*spicata*, Thou. Hist. Vég. Iles Austr. Afr. t. 16 = *C. spicata*.  
*trigyna*, R. Br. Prod. 414 = *C. trigyna*.  
*virgata*, R. Br. l. c. = *C. virgata*.

LETHEA, Noronha, in Verh. Batav. Gen. v. (1790) ed. I. Art. iv. 2 = *Disporum*, Salisb. (Liliac.).

LETHEDON, Spreng. Fl. Hal. Mant. 53 (1807) = *Litsea* l. Lam. (Laurin).  
*tannensis*, Spreng. l. c. = *Ins. Tanna*.

LETSOMIA, Reichb. Handb. 302 (1837) = LETTSOMIA, Ruiz & Pav. = *Freziera*, Sw. (Ternstroem.).

LETTSONIA, Roxb. Hort. Beng. [13] (1814); Fl. Ind. i. 487 (1832). *CONVOLVULACEAE*, Benth. & Hook. f. ii. 870.

*adpressa*, Miq. Fl. Ind. Bat. ii. 591. — *Ins. Penang*.  
*aggregata*, Roxb. Hort. Beng. [13]; Fl. Ind. i. 488. — *Ind. or.*; *Burma*.

*argentea*, Roxb. l. c. 489 = *Argyreia argentea*.  
*atropurpurea*, C. B. Clarke, in Hook. f. Fl. Brit. Ind. iv. 194. — *Reg. Himal.*

*bancana*, Miq. Fl. Ind. Bat. Suppl. 561. — *Ins. Banca*.  
*barbata*, C. B. Clarke, in Hook. f. Fl. Brit. Ind. iv. 195. — *Burma*.

*barbigera*, Benth. & Hook. f. Gen. ii. 870; C. B. Clarke, l. c. 193. — *Assam*; *Burma*.

*bella*, C. B. Clarke, l. c. 192. — *Ind. or.*  
*Bona-nox*, Roxb. Hort. Beng. [13]; Fl. Ind. i. 494 = *Rivea hypocrateriformis*.

*bracteosa*, C. B. Clarke, in Hook. f. Fl. Brit. Ind. iv. 192. — *Burma*.

*capitata*, Benth. & Hook. f. Gen. ii. 870 = *strigosa*.  
*capitata*, Miq. Fl. Ind. Bat. ii. 591 = *strigosa*.  
*Chalmersii*, Hance, in Journ. Bot. xvi. (1878) 230. — *China*.

*Championi*, Benth. & Hook. f. Gen. ii. 869. — *Hongkong*.

*cuneata*, Roxb. Hort. Beng. [13]; Fl. Ind. i. 491 = *Argyreia cuneata*.

*cymosa*, Roxb. l. c. 492 = *Argyreia cymosa*.  
*elliptica*, Wight, Ic. t. 1356, in nota. — *Ind. or.*  
*festiva*, Benth. & Hook. f. Gen. ii. 870. — *China*.

*guianensis*, Klotzsch, in Schomb. Faun. et Fl. Gui. 1092, nomen. — *Gulan*.

*hancorniaefolia*, C. B. Clarke, in Hook. f. Fl. Brit. Ind. iv. 196. — *Zeylan*.

*hirsutissima*, C. B. Clarke, l. c. 193. — *Reg. Himal.*  
*hispidula*, Hook. ex Choisy, Conv. Or. 40 = *Argyreia mollis*.

*Kurzii*, C. B. Clarke, in Hook. f. Fl. Brit. Ind. iv. 196. — *Burma*.

*Maingayi*, C. B. Clarke, l. c. 195. — *Malaya*.  
*mysorensis*, C. B. Clarke, l. c. 192. — *Ind. or.*  
*nerosa*, Hort. Calc. ex C. B. Clarke, l. c. 187 = *Argyreia Wallichii*.

*nerosa*, Roxb. Hort. Beng. [13]; Fl. Ind. i. 488 = *Argyreia speciosa*.

*ornata*, Roxb. l. c. 496 = *Rivea ornata*.  
*pegunensis*, C. B. Clarke, in Hook. f. Fl. Brit. Ind. iv. 193. — *Burma*.

*penangiana*, Miq. Fl. Ind. Bat. ii. 592. — *Ins. Penang*.  
*pomacea*, Roxb. Hort. Beng. [13]; Fl. Ind. i. 493 = *Argyreia pomacea*.

*rubens*, C. B. Clarke, in Hook. f. Fl. Brit. Ind. iv. 195. — *Assam*.

*rubicunda*, C. B. Clarke, l. c. — *Malacca*.  
*setosa*, Roxb. Hort. Beng. [13]; Fl. Ind. i. 490. — *Ind. or.*

#### LETTSONIA:—

*sikkimensis*, C. B. Clarke, in Hook. f. Fl. Brit. Ind. iv. 194. — *Reg. Himal.*

*speciosa*, Roxb. Hort. Beng. [13], nomen = *Argyreia speciosa*, Sweet.

*splendens*, Roxb. l. c.; Fl. Ind. i. 487 = *Argyreia splendens*.

*strigosa*, Roxb. l. c. — *Ind. or.*; *Malaya*.  
*sumatrana*, Miq. Fl. Ind. Bat. Suppl. 560. — *Sumatra*.  
*Thomsoni*, C. B. Clarke, in Hook. f. Fl. Brit. Ind. iv. 193. — *Reg. Himal.*

*tomentella*, Miq. Fl. Ind. Bat. Suppl. 560. — *Sumatra*.  
*uniflora*, Roxb. Hort. Beng. 84; Fl. Ind. i. 495 = *Rivea hypocrateriformis*.

LETTSONIA, Ruiz & Pav. Prod. 77. t. 14 (1794) = *Freziera*, Sw. (Ternstroem.).

*candicans*, Choisy, in Mém. Soc. Phys. Genève. xiv. (1855) 125 = *F. candicans*.

*Dombeyana*, Choisy, l. c. = *F. Dombeyana*.  
*lanata*, Ruiz & Pav. Syst. Veg. 135 = *F. canescens*.  
*longipes*, Choisy, in Mém. Soc. Phys. Genève. xiv. (1855) 125 = *F. longipes*.

*tomentosa*, Ruiz & Pav. Syst. Veg. 134 = *F. chrysophylla*.

LEUCADENDRON, Berg. in Vet. Akad. Handl. Stockh. (1766) 325, partim; R. Br. in Trans. Linn. Soc. x. (1810) 60. *PROTEACEAE*, Benth. & Hook. f. iii. 169.

*CHASME*, Salisb. in Knight, Prot. 16 (1809).  
*CONOCARPUS*, Adans. Fam. ii. 284 (1763).  
*EURYSPERMUM*, Salisb. Parad. Lond. t. 75 (1807); et in Knight, Prot. 18 (1809).

*GISSONIA*, Salisb. l. c. sub t. 67 (1806); et in Knight, l. c. 32 (1809).

*LEUCADENDRON*, Neck. Elem. i. 106 (1790).  
*PROTEA*, Linn. Gen. ed. II. 38 (1742); ed. V. 41 (1754).

*VIONAEA*, Neck. Elem. i. 107 (1790).  
*abietinum*, R. Br. in Trans. Linn. Soc. x. (1810) 64. — *Afr. austr.*

*abietinum*, Drège, ex Meissn. in DC. Prod. xiv. 224 = *acmulum*.

*acuminatum*, Buek, ex Meissn. l. c. xiv. 223 = *concinnum*.

*acutum*, Meissn. l. c. 228. — *Afr. austr.*  
*adscendens*, R. Br. in Trans. Linn. Soc. x. (1810) 61. — *Afr. austr.*

*aemulum*, R. Br. l. c. 64. — *Afr. austr.*  
*angustatum*, R. Br. l. c. 54. — *Afr. austr.*

*angustatum*, Drège, ex Meissn. in DC. Prod. xiv. 215 = *imbricatum*.

*argenteum*, R. Br. in Trans. Linn. Soc. x. (1810) 52. — *Afr. austr.*

*aurantiacum*, Buek, ex Meissn. in DC. Prod. xiv. 217. — *Afr. austr.*

*brunioides*, Meissn. l. c. 215. — *Afr. austr.*  
*Buckianum*, Meissn. l. c. 214. — *Afr. austr.*  
*buxifolium*, R. Br. in Trans. Linn. Soc. x. (1810) 55. — *Afr. austr.*

*callosum*, Hoffm. Ver. Pfl. 72 (Quid?). — *Hab. ?*  
*canaliculatum*, E. Mey. ex Meissn. in DC. Prod. xiv. 215 = *imbricatum*.

*cartilagineum*, R. Br. in Trans. Linn. Soc. x. (1810) 67. — *Afr. austr.*

*caudatum*, Hort. Angl. ex Link, Enum. Hort. Berol. i. 115. — *Hab. ?*

*ciliatum*, Buek, ex Meissn. in DC. Prod. xiv. 219 = *concolor*.

*cineretum*, R. Br. in Trans. Linn. Soc. x. (1810) 57. — *Afr. austr.*

*cineretum*, E. Mey. ex Meissn. in DC. Prod. xiv. 217 = *nitidum*.

*comosum*, R. Br. in Trans. Linn. Soc. x. (1810) 64. — *Afr. austr.*

*concinnum*, R. Br. l. c. 61. — *Afr. austr.*  
*concolor*, R. Br. l. c. 58. — *Afr. austr.*  
*coniferum*, Meissn. in DC. Prod. xiv. 227. — *Afr. austr.*  
*coniferum*, Sieber, ex Meissn. l. c. 222 = *virgatum*.  
*corymbosum*, Berg. in Vet. Akad. Handl. Stockh. (1766) 325. — *Afr. austr.*

*crassifolium*, R. Br. in Trans. Linn. Soc. x. (1810) 66. — *Afr. austr.*

*crinitum*, Steud. Nom. ed. II. ii. 399, in syn. = *Leucospermum crinitum*.

*cuspidatum*, Klotzsch, ex Meissn. in DC. Prod. xiv. 223 = *salignum*.

*daphnoides*, Meissn. l. c. 226. — *Afr. austr.*

#### LEUCADENDRON:—

*decorum*, R. Br. in Trans. Linn. Soc. x. (1810) 58. — *Afr. austr.*

*decurrens*, R. Br. l. c. 59. — *Afr. austr.*  
*discolor*, Buek, ex Meissn. in DC. Prod. xiv. 214 = *Buckianum*.

*divaricatum*, Berg. in Vet. Akad. Handl. Stockh. (1766) 324 = *Mimetes divaricata*.

*Dregei*, E. Mey. ex Meissn. in DC. Prod. xiv. 217. — *Afr. austr.*

*dubium*, Buek, ex Meissn. l. c. 215 = *buxifolium*.  
*elatum*, Buek, ex Meissn. l. c. 217. — *Afr. austr.*

*elongatum*, Berg. in Vet. Akad. Handl. Stockh. (1766) 327 = *Serruria elongata*.

*ericifolium*, R. Br. in Trans. Linn. Soc. x. (1810) 66. — *Afr. austr.*

*ericifolium*, Drège, ex Meissn. in DC. Prod. xiv. 224 = *comosum*.

*eucalyptifolium*, Buek, ex Meissn. l. c. 221. — *Afr. austr.*

*flavescens*, Link, Enum. Hort. Berol. i. 115, nomen. — *Hab. ?*

*floridum*, R. Br. in Trans. Linn. Soc. x. (1810) 63. — *Afr. austr.*

*floridum*, Drège, ex Meissn. in DC. Prod. xiv. 222 = *lanigerum*.

*fusiformum*, R. Br. in Trans. Linn. Soc. x. (1810) 216. — *Afr. austr.*

*glabrum*, R. Br. l. c. 60. — *Afr. austr.*  
*Globularia*, R. Br. l. c. 65. — *Afr. austr.*

*grandiflorum*, R. Br. l. c. 59. — *Afr. austr.*  
*grandiflorum*, Buek, ex Meissn. in DC. Prod. xiv. 219 = *concolor*.

*heterophyllum*, E. Mey. ex Meissn. l. c. 222 = *lanigerum*.

*hirsutum*, Hoffm. Ver. Pfl. 72 = *L. Levisanus*.  
*hirsutum*, Meissn. in DC. Prod. xiv. 227. — *Afr. austr.*  
*humifusum*, E. Mey. ex Meissn. l. c. 220 = *ovale*.

*imbricatum*, R. Br. in Trans. Linn. Soc. x. (1810) 55. — *Afr. trop.*

*inflexum*, Klotzsch, ex Meissn. in DC. Prod. xiv. 215 = *brunioides*.

*inflexum*, Klotzsch, ex Meissn. l. c. 216 = *tortum*.  
*inflexum*, Link, Enum. Hort. Berol. i. 115 = *salignum*.

*insigne*, Buek, ex Meissn. in DC. Prod. xiv. 219 = *concolor*.

*involutum*, Meissn. l. c. 228. — *Afr. austr.*  
*laeve*, Meissn. l. c. 227. — *Afr. austr.*

*lanigenum*, Buek, ex Meissn. l. c. 222. — *Afr. austr.*  
*Levisanus*, Berg. in Vet. Akad. Handl. Stockh. (1766) 324. — *Afr. austr.*

*lineare*, Steud. Nom. ed. II. ii. 34 = *angustatum*.  
*linifolium*, R. Br. in Trans. Linn. Soc. x. (1810) 216. — *Afr. austr.*

*marginatum*, Link, Enum. Hort. Berol. i. 115. — *Afr. austr.*

*Meyerianum*, Buek, ex Meissn. in DC. Prod. xiv. 215 = *brunioides*.

*nanum*, Berg. in Vet. Akad. Handl. Stockh. (1766) 525 = *Protea rosacea*.

*nitidum*, Buek, ex Meissn. in DC. Prod. xiv. 217. — *Afr. austr.*

*obtusatum*, Meissn. l. c. 227. — *Afr. austr.*  
*odoratum*, Steud. Nom. ed. II. ii. 35. — *Afr. austr.*

*oleaeifolium*, Berg. in Vet. Akad. Handl. Stockh. (1766) 320 = *Leucospermum oleaeifolium*.

*ovale*, R. Br. in Trans. Linn. Soc. x. (1810) 59. — *Afr. austr.*

*pendunculatum*, Meissn. in DC. Prod. xiv. 216. — *Afr. austr.*

*phyllicoides*, Berg. in Vet. Akad. Handl. Stockh. (1766) 328 = *Serruria phyllicoides*.

*pinifolium*, DC. ex Meissn. in DC. Prod. xiv. 241 = *Protea rosacea*.

*platyspermum*, R. Br. in Trans. Linn. Soc. x. (1810) 68. — *Afr. austr.*

*plumosum*, R. Br. l. c. 53. — *Afr. austr.*  
*polygaloides*, Link, Enum. Hort. Berol. i. 115, nomen = *imbricatum*.

*prostratum*, Meissn. in DC. Prod. xiv. 227. — *Afr. austr.*  
*proteoides*, E. Mey. ex Meissn. l. c. 217 = *aurantiacum*.  
*pruinatum*, Mund. ex Meissn. l. c. 216 = *tortum*.  
*pubescens*, R. Br. in Trans. Linn. Soc. x. (1810) 66. — *Afr. austr.*  
*pyramidale*, Steud. Nom. ed. II. ii. 35. — *Afr. austr.*  
*ramosissimum*, Buek, ex Meissn. in DC. Prod. xiv. 221. — *Afr. austr.*  
*reticulatum*, Meissn. l. c. 227. — *Afr. austr.*



## LEUCADENDRON:—

- retusum, *R. Br. in Trans. Linn. Soc. x.* (1810) 53.—  
Afr. austr.  
retusum, Drège, ex Meissn. in DC. Prod. xiv. 219 =  
concolor.  
rubricollosum, Buek, ex Meissn. l. c. 223 = lanigenum.  
rugosum, Meissn. l. c. 227.—Afr. austr.  
salignum, Berg. in Vet. Akad. Handl. Stockh. (1766)  
323 = adscendens.  
salignum, *R. Br. in Trans. Linn. Soc. x.* (1810) 62.—  
Afr. austr.  
scabrum, *R. Br. l. c.* 65.—Afr. austr.  
scabrum, Steud. ex Meissn. in DC. Prod. xiv. 225 =  
ericifolium.  
scoparium, E. Mey. ex Meissn. l. c. 305 = Soro-  
cephalus Dregei.  
sericeum, *R. Br. in Trans. Linn. Soc. x.* (1810) 65.—  
Afr. austr.  
sessile, *R. Br. l. c.* 54.—Afr. austr.  
spathulatum, *R. Br. l. c.*—Afr. austr.  
spathulatum, Buek, ex Meissn. in DC. Prod. xiv. 226  
= crassifolium.  
sphaerocephalum, Berg. in Vet. Akad. Handl. Stockh.  
(1766) 327 = Serruria Bergii.  
spicatum, Berg. l. c. 367 = Nivenia spicata.  
squarrosus, *R. Br. in Trans. Linn. Soc. x.* (1810) 58.  
—Afr. austr.  
stellare, Steud. Nom. ed. I. 475 = fusciflorum.  
stellatum, Sweet, Hort. Brit. ed. I. 345 = fusciflorum.  
strictum, *R. Br. in Trans. Linn. Soc. x.* (1810) 60.—  
Afr. austr.  
tennifolium, Meissn. in DC. Prod. xiv. 227.—Afr.  
austr.  
Thunbergii, Endl. Gen. Suppl. iv. ii. 75 = Protea  
glabra.  
thymelaeoides, Berg. in Vet. Akad. Handl. Stockh.  
(1766) 324 = Mimetes thymelaeoides.  
tortum, *R. Br. in Trans. Linn. Soc. x.* (1810) 56.—  
Afr. austr.  
truncatum, Meissn. in DC. Prod. xiv. 228.—Afr. austr.  
uliginosum, *R. Br. in Trans. Linn. Soc. x.* (1810) 63.  
—Afr. austr.  
undulatum, Link. Enum. Hort. Berol. i. 115, nomen.  
—Afr. austr. l.  
venosum, *R. Br. in Trans. Linn. Soc. x.* (1810) 59.—  
Afr. austr.  
verticillatum, Meissn. in DC. Prod. xiv. 228.—Afr.  
austr.  
virgatum, *R. Br. in Trans. Linn. Soc. x.* (1810) 60.—  
Afr. austr.  
virgatum, Drège, ex Meissn. in DC. Prod. xiv. 223 =  
adscendens.

## LEUCADENDRON, Linn. Syst. ed. II. 18 (1740) =

- Protea, Linn.  
acaulis, Linn. Sp. Pl. 92 = P. acaulis.  
aureum, Burm. f. Fl. Cap. Prod. 4 (Quid?)—Afr.  
austr.  
bellidifolium, Knight, Prot. 56.—Afr. austr.  
calligerum, Knight, l. c. 60 = Leucospermum puberum.  
cancellatum, Linn. Sp. Pl. 91 = Aulax pinifolia.  
cervinum, Knight, Prot. 55 = Leucospermum cono-  
carpum.  
cinaroides, Linn. Sp. Pl. 92 = P. cinaroides, grandiflora.  
Conocarpodendron, Linn. l. c. 93 = Leucospermum  
conocarpum.  
cordifolium, Knight, Prot. 54.—Afr. austr.  
crassicaule, Knight, l. c. 55 = Leucospermum cono-  
carpum.  
crinitum, Knight, l. c. 58 = Leucospermum crinitum.  
cucullatum, Linn. Sp. Pl. 93 = Mimetes cucullata.  
cuneiforme, Burm. f. Fl. Cap. Prod. 4.—Afr. austr.  
cyanoides, Linn. Sp. Pl. 93 = Serruria cyanoides.  
ellipticum, Knight, Prot. 53 = Leucospermum ellip-  
ticum.  
fallax, Knight, l. c. 52 = Leucospermum lineare.  
flamentosum, Burm. f. Fl. Cap. Prod. 4.—Afr. austr.  
formosum, Knight, Prot. 54 = Leucospermum medium.  
glomeratum, Herb. Linn. ex Meissn. in DC. Prod. xiv.  
285 = Serruria furcellata.  
glomeratum, Linn. Sp. Pl. ed. II. 134 = Serruria  
glomerata.  
glomerata, Knight, Prot. 59.—Afr. austr.  
gnaphalifolium, Knight, l. c. 60.—Afr. austr.  
gracile, Knight, l. c. 59.—Afr. austr.  
grandiflorum, Salisb. Parad. Lond. t. 116 = Leuco-  
spermum grandiflorum.

## LEUCADENDRON:—

- hirtum, Linn. Pl. Afr. Rar. 8; Amoen. Acad. vi. 83 =  
Mimetes hirta.  
horizontale, Knight, Prot. 53 = Leucospermum tottum.  
Hypophyllocarpodendron, Linn. Sp. Pl. 93 = Leuco-  
spermum Hypophyllum.  
hypophyllum, Knight, Prot. 56 = praec.  
Lepidocarpodendron, Linn. Sp. Pl. 91 = P. Lepido-  
carpodendron.  
lineare, Burm. f. Fl. Cap. Prod. 4 = Leucospermum  
lineare.  
parile, Knight, Prot. 57.—Afr. austr.  
phyllanthifolium, Knight, l. c. 55 = Leucospermum  
Zeyheri.  
pinifolium, Linn. Mant. i. 36 = Aulax pinifolia.  
polifolium, Burm. f. Fl. Cap. Prod. 4.—Afr. austr.  
proteoides, Linn. Sp. Pl. 91 = Mimetes purpurea.  
puberum, Knight, Prot. 61 = Leucospermum puberum.  
pubigerum, Linn. ex Meissn. in DC. Prod. xiv. 229,  
259 = Leucospermum puberum.  
racemosum, Linn. Sp. Pl. 91 = Spatalla ramulosa.  
repens, Linn. l. c. = P. repens.  
rodolentum, Knight, Prot. 58 = Leucospermum tomen-  
tosum.  
royanaefolium, Knight, Prot. 59.—Afr. austr.  
rubrum, Burm. f. Fl. Cap. Prod. 4.—Afr. austr.  
saxatile, Knight, Prot. 58.—Afr. austr.  
scolymocephalum, Linn. Sp. Pl. 92 = P. Scolymus.  
Serraria, Burm. ex Meissn. in DC. Prod. xiv. 292 =  
Serruria phylloides.  
Serraria, Linn. Sp. Pl. 93 = Serruria Burmanni,  
glomerata.  
speciosum, Linn. Mant. i. 36 = P. speciosa.  
splendens, Burm. f. Fl. Cap. Prod. 4.—Afr. austr.  
tomentosum, Knight, Prot. 57 = Leucospermum tomen-  
tosum.  
truncatum, Knight, l. c. 61 = Leucospermum pu-  
berum.  
xeranthemifolium, Knight, l. c. 60.—Afr. austr.

## LEUCADENDRUM, Salisb. Parad. Lond. sub t. 67

- (1807) = Leucospermum, R. Br. (Proteac.).

## LEUCADENIA, Klotzsch, ex Baill. Adansonia, iv.

- (1864) 338 = Croton, Linn. (Euphorb.).  
pilosa, Klotzsch, ex Baill. l. c. = C. fuscus.

## LEUCADENIUM, Klotzsch, ex Benth. &amp; Hook. f. Gen.

- iii. 295 (1880) = praec.

## LEUCAENA, Benth. in Hook. Journ. Bot. iv. (1842)

416. LEGUMINOSAE, Benth. & Hook. f. i. 594.  
canescens, Benth. Pl. Hartw. 117.—Guatemala.  
diversifolia, Benth. in Hook. Journ. Bot. iv. (1842)  
417.—Mexic.  
esculenta, Benth. in Trans. Linn. Soc. xxx. (1875) 442.  
—Mexic.  
formosa, Griseb. Cat. Pl. Cub. 82 = Lysiloma Sabicu.  
Forsteri, Benth. in Hook. Lond. Journ. Bot. v. (1846)  
94.—Ins. Pacif.  
glauca, Benth. in Hook. Journ. Bot. iv. (1842) 416.—  
Amphig. trop.  
macrophylla, Benth. Bot. Voy. Sulph. 90.—Mexic.  
pulverulenta, Benth. in Hook. Journ. Bot. iv. (1842)  
417.—Mexic.  
retusa, Benth. in A. Gray, Pl. Wright. i. 64.—Texas.  
trichodes, Benth. in Hook. Journ. Bot. iv. (1842) 417.  
—Peruv.

## LEUCAERIA, DC. in Ann. Mus. Par. xix. (1812) 66 =

- Leucheria, Lag. (Compos.).

## LEUCAMPYX, A. Gray, ex Benth. &amp; Hook. f. Gen.

- ii. 422 (1873). COMPOSITAE, Benth. & Hook. f.  
l. c.  
Newberryi, A. Gray, ex Porter & Coult. Fl. Colorad.  
77.—Am. bor. occ.

## LEUCANDRA, Klotzsch, in Wieg. Archiv. vii. (1841)

- 188 = Tragia, Plum. (Euphorb.).  
betonicaefolia, Klotzsch, l. c. = T. betonicaefolia.

## LEUCANDRON, Steud. Nom. ed. II. ii. 35 (1841) =

- seq.  
LEUCANDRUM, Neck. Elem. i. 106 (1790) = Leuca-  
dendron, Berg. (Proteac.).

## LEUCANOTIS, D. Dietr. Syn. Pl. i. 418 (1839) =

- Leuconotis, Jack (Apocyn.).

## LEUCANTHA, S. F. Gray, Nat. Arr. Brit. Pl. ii. 443

- (1821) = Centaurea, Linn. (Compos.).  
cyanifolia, S. F. Gray, l. c. 444 = C. solstitialis.

## LEUCANTHEA, Scheele, in Linnaea, xxv. (1852) 258

- = Bouchetia, DC. (Scrophul.).  
Roemeriana, Scheele, l. c. 259 = B. erecta.

## LEUCANTHEMUM, [Tourm.] Linn. Syst. ed. I. (1735)

- = Chrysanthemum, Tourm. (Compos.).  
affine, Nym. Consp. 371 = C. montanum.  
affine, Pomel, Nouv. Mat. Fl. Atl. 58.—Alger.  
algidum, Fisch. ex Herd. in Bull. Soc. Nat. Mosc.  
xxxviii. (1865) i. 416 = C. integrifolium.  
alpinum, Lam. Fl. Fr. ii. 138 = C. alpinum.  
anomalous, DC. Prod. vi. 49 = C. oppositifolium.  
arcticum, DC. l. c. 45 = C. arcticum.  
arenarium, Pomel, Nouv. Mat. Fl. Atl. 58.—Alger.  
armenum, DC. Prod. vii. 297 = C. fruticosum.  
atratum, DC. l. c. vi. 48 = C. atratum.  
atratum, Nym. Consp. 371 = C. montanum.  
auriculatum, Nym. l. c. = C. montanum.  
Barrelieri, Timb. in Bull. Soc. Bot. Fr. xiii. (1866)  
p. cliii = C. atratum?  
Bauhini, Steud. Nom. ed. II. ii. 35 = C. atratum.  
Candolleum, Martr. Fl. Tarn, 356 = C. pallens.  
canescens, Pourr. ex Nym. Consp. 370 = C. montanum.  
cobennense, DC. Prod. vi. 48 = C. monepeliense.  
ceratophylloides, Nym. Syll. 10 = C. atratum.  
Chamaemelum, Lam. Fl. Fr. ii. 139 = Matricaria Cha-  
momilla.  
commutatum, Timb. & Martr. in Martr. Pl. Crit.  
Tarn, 29 = C. montanum.  
coronopifolium, Vill. Prosp. 32 = C. coronopifolium.  
corsicum, DC. Prod. vi. 47 = C. coronopifolium, Vill.  
corymbosum, Gren. & Godr. Fl. Fr. ii. 145 = C. corym-  
bosum.  
crassifolium, Lange, in Willk. & Lange, Prod. Fl.  
Hispan. ii. 96.—Hispan.  
decepiens, Pomel, Nouv. Mat. Fl. Atl. 59.—Alger.  
Delarbei, Timb. in Lamotte, Prod. Fl. Centr. Fr. ii.  
404 = C. Leucanthemum.  
discoideum, Bourg. ex Nym. Consp. 370 = C. montanum.  
Fontanesii, Boiss. & Reut. Diagn. Ser. II. iii. 26.—  
Alger.  
Gaudini, Dalla Torre, Atl. Alpenfl. 130.—Europ.  
glabrum, Boiss. & Reut. Pugill. Pl. Nov. 57 = C.  
paludosum.  
Gmelini, Ledeb. Fl. Ross. ii. 541 = C. arcticum?  
gracilicaule, Nym. Consp. 371 = C. montanum.  
graminifolium, Lam. Fl. Fr. ii. 137 = C. graminifolium.  
Gussonii, Nym. Consp. 371 = C. graminifolium.  
Herminii, Nym. l. c. 372 = C. oppositifolium.  
heterophyllum, DC. Prod. vi. 47 = C. lanceolatum.  
heterophyllum, Schur, ex Nym. Consp. 370 = C.  
pallens.  
integrifolium, DC. Prod. vi. 46 = C. integrifolium.  
ircutianum, DC. l. c. 47 = C. ircutianum.  
lanceolatum, DC. l. c. = C. lanceolatum.  
lanceolatum, Nym. Consp. 371 = C. montanum.  
latifolium, DC. Prod. vi. 47 = C. lacustre.  
maximum, DC. l. c. 46 = C. maximum.  
minimum, Vill. Prosp. 32 = C. alpinum.  
montanum, DC. Prod. vi. 48 = C. montanum.  
murcicum, J. Gay, ex Willk. in Bot. Zeit. xxii. (1864)  
253 = C. glabrum.  
nipponicum, Franch. ex Maxim. in Bull. Acad. Pétersb.  
xvii. (1872) 420.—Japon.  
odoratum, Dulac, Fl. Hautes-Pyr. 504 = C. Parthenium.  
pallens, DC. Prod. vi. 47 = C. pallens.  
palmatum, Lam. Fl. Fr. iii. 138 = C. monepeliense.  
Parthenium, Gren. & Godr. Fl. Fr. ii. 145 = C. Par-  
thenium.  
pectinatum, DC. Prod. vi. 49 = C. pectinatum.  
persicaefolium, Timb. in Rod. & Bot. Agr. ii. 447; ex  
ej. in Bull. Soc. Sc. Phys. & Nat. Toul. ii. (1874) 460.  
—Europ.  
platylepis, Borb.—Cl. Oestr. Bot. Zeitschr. xxviii.  
(1878) 259 = C. lanceolatum.  
Reboudianum, Pomel, Nouv. Mat. Fl. Atl. 291.—Alger.  
rotundifolium, DC. Prod. vi. 46 = C. rotundifolium.  
rotundifolium, Schur, Enum. Pl. Tarn. 339 = Tana-  
cetum rotundifolium.  
sericeum, Nym. Syll. 10 = C. oppositifolium.  
setabense, DC. Prod. vi. 49 = C. paludosum.



## LEUCANTHEMUM:—

- sibiricum*, DC. Prod. vi. 46 = C. arcticum.  
*silvaticum*, Willk. & Lange, Prod. Fl. Hisp. ii. 107.  
 sphalm. = montanum.  
*simplex*, Boiss. Fl. Orient. iii. 841 = C. palustre.  
*sinuatum*, DC. Prod. vi. 46 = C. sinuatum.  
*subglaucom*, De Laramb. Soc. Litt. Castres (1861); ex  
 Martr. Fl. Tarn, 356 = C. pallens.  
*suffruticulosum*, Timb. in Bull. Soc. Phys. & Nat.  
 Toul. ii. (1874) 69 = C. montanum.  
*tomentosum*, Gren. & Godr. Fl. Fr. ii. 144 = C. tomen-  
 tosum.  
*varians*, Martr. Pl. Crit. Tarn, 30; ex Fl. Tarn, 356 =  
 C. monspeliense.  
*virgatum*, Clos, in Bull. Soc. Bot. Fr. xvii. (1870) 185  
 = C. flosculosum.  
*vulgare*, Lam. Fl. Fr. ii. 137 = C. Leucanthemum.  
*Weyrichii*, Maxim. Prim. Fl. Amur. 156.—Ins.  
 Sachalin.  
*Zawadskii*, Nym. Consp. 372 = C. arcticum.

## LEUCAS, Burm. Thes. Zeyl. 140 (1737); R. Br. Prod.

- 504 (1810). *LABIATAE*, Benth. & Hook. f. ii. 1213.  
 BLANDINA, Rafin. Fl. Tellur. iii. 88 (1836).  
 ELBUNIS, Rafin. l. c. (1836).  
 ENEODON, Rafin. l. c. (1836).  
 HEMISTEMMA, Reichb. Consp. 116 (1825).  
 HEMISTOMA, Ehrenb. ex Benth. in Wall. Pl. As.  
 Rar. i. 60 (1830).  
 HEPTRILIS, Rafin. Fl. Tellur. iii. 89 (1836).  
 HETREPTA, Rafin. l. c. 88 (1836).  
 ISODECA, Rafin. l. c. (1836).  
 LEUCASIA, Rafin. l. c. (1836).  
 LOXOSTOMA, Benth. ex Steud. Nom. ed. II. ii. 75  
 (1841).  
 PHYSOLEUCAS, Jaub. & Spach, Illustr. v. 48. t. 445  
 (1855 f.).  
*acrodonta*, Steud. Nom. ed. II. ii. 36.—Arab.  
 affinis, R. Br. in Salt, Abyss. App. 64, nomen.—  
 Abyssin.  
*angularis*, Benth. in Wall. Pl. As. Rar. i. 62.—  
 Ind. or.; Malaya.  
*angustifolia*, Wall. l. c. = mollissima.  
*aspera*, Link. Enum. Hort. Berol. ii. 113; Spreng.  
 Syst. ii. 743.—Ind. or.; Malaya.  
*baccata*, Miq. Fl. Ind. Bat. Suppl. 572.—Malaya.  
*Benthiana*, Hook. & Arn. Bot. Beech. Voy. 204.—  
 China.  
*biflora*, Benth. in Wall. Cat. n. 2063, partim = pro-  
 cumbens.  
*biflora*, R. Br. Prod. 504.—Ind. or.  
*calostachys*, Oliver, in Trans. Linn. Soc. xxix. (1875)  
 189.—Afr. trop.  
*capitata*, Desf. in Mém. Mus. Par. xi. (1824) 8. t. 4.—  
 Ind. or.  
*Cephalotes*, Spreng. Syst. ii. 743 = capitata.  
*chinensis*, R. Br. Prod. 504.—Ind. or.; China.  
*ciliata*, Benth. in Wall. Pl. As. Rar. i. 61.—Ind. or.  
*ciliata*, Hochst. ex Benth. in DC. Prod. xii. 530 = nubica.  
*Clarkei*, Hook. f. Fl. Brit. Ind. iv. 685.—Ind. or.  
*collina*, Dalz. in Hook. Kew Journ. ii. (1850) 338 =  
 lanata.  
*decumbentata*, R. Br. Prod. 504 = flaccida.  
*decurea*, Benth. in Wall. Pl. As. Rar. i. 60 = nutans.  
*deflexa*, Hook. f. in Journ. Linn. Soc. vii. (1864) 213.  
 —Afr. trop.  
*densiflora*, Vatke, in Oestr. Bot. Zeitschr. xxv. (1875)  
 95.—Afr. trop.  
*diffusa*, Benth. Lab. Gen. et Sp. 615.—Ind. or.  
*dimidiata*, Benth. in DC. Prod. xii. 532 = aspera.  
*dimidiata*, Spreng. Syst. ii. 743.—Ind. or.  
*ebractata*, Peyr. in Sitzb. Acad. Wien, Math.-Nat.  
 xxxviii. (1860) 577.—Afr. trop.  
*eriosoma*, Hook. f. Fl. Brit. Ind. iv. 686.—Ind. or.  
*flaccida*, R. Br. Prod. 505.—Ind. or.; Austral.  
*flaccida*, Mor. & Zoll. Verz. Pfl. Zoll. 54 = biflora.  
*galeopsidea*, Hochst. ex Benth. in DC. Prod. xii. 524 =  
 glabrata.  
*glaberrima*, Jaub. & Spach, Illustr. iv. 131. t. 387.—  
 Oriens.  
*glabrata*, R. Br. Prod. 504.—Arab.  
*globulifera*, Hassk. Cat. Hort. Bog. Alt. 133.—Java?  
*grandis*, Vatke, in Linnaea, xliii. (1850-52) 96.—Afr.  
 trop.  
*haematula*, Wight & Arn. ex Steud. Nom. ed. II. ii.  
 36 = seq.  
*hamatula*, Arn. in Nov. Act. Nat. Cur. xviii. (1836) 355  
 = stelligera.

## LEUCAS:—

- Hamiltoniana*, Benth. in Wall. Pl. As. Rar. i. 62 =  
 montana.  
 Helfer, Hook. f. Fl. Brit. Ind. iv. 681.—Burma.  
*helianthemifolia*, Benth. in Wall. Pl. As. Rar. i. 61 =  
 hirta.  
*helianthemifolia*, Desf. in Mém. Mus. Par. xi. (1824)  
 2. t. 1.—Ind. or.  
 hirta, Spreng. Syst. ii. 743.—Ind. or.  
*hyssopifolia*, Benth. in Wall. Pl. As. Rar. i. 60.—Reg.  
 Himal.  
*indica*, R. Br. Prod. 504.—Ind. or.  
*indica*, Vatke, in Oestr. Bot. Zeitschr. xxv. (1875) 95.  
 —Afr. trop.  
*inflata*, Benth. Lab. Gen. et Sp. 744.—Nubia; Arab.  
*inflata*, Hochst. & Steud. ex Steud. Nom. ed. II. ii. 36  
 = acrodonta.  
*involutata*, Benth. in Wall. Cat. n. 2047 = zeylanica.  
*javanica*, Benth. Lab. Gen. et Sp. 611.—Java.  
*lamifolia*, Desf. in Mém. Mus. Par. xi. (1824) 4.—  
 Ind. or.  
*lamifolia*, Zipp. ex Span. in Linnaea, xv. (1841) 333  
 = chinensis.  
*lanata*, Benth. in Wall. Pl. As. Rar. i. 61.—Ind. or.;  
 China.  
*lancaefolia*, Desf. in Mém. Mus. Par. xi. (1824) 5.—  
 Ind. or.  
*lanciformis*, Wall. Cat. n. 2759 = praec.  
*lavandulaefolia*, Sm. in Rees, Cycl. xx. n. 2.—Ind. or.;  
 Malaya.  
*lepisoma*, Wight, ex Hook. f. Fl. Brit. Ind. iv. 686 =  
 eriosoma.  
*leucocephala*, Miq. Fl. Ind. Bat. ii. 981.—Java.  
*linifolia*, Spreng. Syst. ii. 743 = lavandulaefolia.  
*longifolia*, Benth. Lab. Gen. et Sp. 744.—Ind. or.  
*malayana*, Hance, in Walp. Ann. iii. 269.—Singapore.  
*marruboides*, Desf. in Mém. Mus. Par. xi. (1824) 6.  
 t. 3. f. 1.—Ind. or.  
*marruboides*, Wall. Cat. n. 2524 = pubescens.  
*martinicensis*, R. Br. Prod. 504.—Amphig. trop.  
*masaiensis*, Oliver, in Journ. Linn. Soc. xxi. (1885)  
 403.—Afr. trop.  
*melissaeifolia*, Benth. in Wall. Cat. n. 2062 = seq.  
*melissaeifolia*, Benth. in Wall. Pl. As. Rar. i. 62 =  
 flaccida.  
*membranacea*, Benth. in Wall. Cat. n. 2052 = urticac-  
 eifolia.  
*microphylla*, Vatke, in Linnaea, xliii. (1850-52) 97.—  
 Afr. trop.  
*mollissima*, Wall. Pl. As. Rar. i. 62.—Ind. or.;  
 China.  
*moluccoides*, Sm. in Rees, Cycl. xx. n. 9.—Arab.  
*montana*, Spreng. Syst. ii. 742.—Ind. or.  
*natalensis*, Sond. in Linnaea, xxiii. (1850) 85.—Afr.  
 austr.  
*nepetaefolia*, Benth. in Wall. Pl. As. Rar. i. 62.—  
 Ind. or.  
*Neufuseana*, Courb. in Ann. Sc. Nat. Sér. IV. xviii.  
 (1862) 145.—Abyssin.  
*nubica*, Benth. in DC. Prod. xii. 530.—Nubia.  
*nutans*, Benth. in Wall. Pl. As. Rar. i. 60 = dimidiata.  
*nutans*, Spreng. Syst. ii. 743.—Ind. or.  
*oligocephala*, Hook. f. in Journ. Linn. Soc. vii. (1864)  
 213.—Afr. trop.  
*ovata*, Benth. in Wall. Pl. As. Rar. i. 61.—Burma.  
*oxydon*, Miq. Fl. Ind. Bat. ii. 981.—Java.  
*parviflora*, Benth. in Wall. Pl. As. Rar. i. 62 = flaccida.  
*paucicrenata*, Vatke, in Linnaea, xliii. (1850-52) 98.—  
 Afr. trop.  
*pilosa*, Benth. in Wall. Pl. As. Rar. i. 62.—Burma.  
*Plukenetii*, Spreng. Syst. ii. 743; Benth. l. c. 60 =  
 aspera.  
*polycephala*, Wall. Cat. n. 2051 = martinicensis.  
*pratensis*, Vatke, in Linnaea, xliii. (1850-52) 97.—  
 Afr. trop.  
*procumbens*, Desf. in Mém. Mus. Par. xi. (1824) 7.  
 t. 3. f. 2.—Ind. or.  
*procumbens*, Thw. Enum. Pl. Zeyl. 240 = biflora.  
*pubescens*, Benth. Lab. Gen. et Sp. 610.—Ind. or.  
*pubescens*, Thw. Enum. Pl. Zeyl. 240 = angularis.  
*quinquedentata*, R. Br. in Salt, Abyss. App. 64, nomen  
 = Lasiocorys abyssinica.  
*rosmarinifolia*, Benth. in Wall. Pl. As. Rar. i. 61.—  
 Ind. or.  
*rufescens*, Benth. in Wall. Cat. n. 2053 = hirta.  
*Schimperi*, Hochst. ex A. Br. in Flora, xxiv. (1841)  
 i. 279 = martinicensis.  
*Schimperi*, Presl, Bot. Bemerck. 101 = acrodonta.

## LEUCAS:—

- somalensis*, Vatke, in Linnaea, xl. (1876) 181.—Afr.  
 trop.  
*stachydiformis*, Hochst. in Flora, xxvii. (1844) 100 =  
 Ballota stachydiformis.  
*stachyoides*, Spreng. Syst. ii. 743 = flaccida.  
*stelligera*, Wall. Pl. As. Rar. i. 61.—Ind. or.  
*stricta*, Benth. in Wall. l. c.—Ind. or.  
*strigosa*, Benth. l. c. 62 = mollissima.  
*suffruticosa*, Benth. Lab. Gen. et Sp. 611.—Ind. or.  
*teres*, Benth. in Wall. Pl. As. Rar. i. 62.—Burma.  
*ternifolia*, Desf. in Mém. Mus. Par. xi. (1824) 4 =  
 helianthemifolia.  
*tettensis*, Vatke, in Linnaea, xl. (1876) 180.—Afr.  
 trop.  
*trachyphylla*, Jaub. & Spach, Illustr. iv. 130. t. 386.  
 —Arab.  
*urticaefolia*, R. Br. Prod. 504.—Nubia; Arab.; Ind. or.  
*vestita*, Benth. in Wall. Pl. As. Rar. i. 61.—Ind. or.  
*virgata*, Balf. f. in Proc. Roy. Soc. Edinb. xii. (1884)  
 91.—Ins. Socotr.  
*Walkerii*, Benth. in DC. Prod. xii. 531 = zeylanica.  
*Wightiana*, Benth. in Wall. Pl. As. Rar. i. 60.—  
 Ind. or.  
*zeylanica*, Boj. Hort. Maurit. 250 = aspera.  
*zeylanica*, R. Br. Prod. 504.—Ind. or.; Malaya.

## LEUCASIA, Rafin. Fl. Tellur. iii. 88 (1836) = Leucas

- Burm. (Labiata).  
*zeylanica*, Rafin. l. c. = L. zeylanica.  
 LEUCASTER, Choisy, in Mém. Soc. Phys. Genév.  
 xii. (1849) 167. *NYCTAGINEAE*, Benth. & Hook.  
 f. iii. 10.  
*caniflorus*, Choisy, in DC. Prod. xiii. ii. 458.—Bras.  
 (Salicina).  
*alba*, Opiz, l. c. = P. alba.  
*canescens*, Opiz, l. c. = P. alba.

## LEUCEA, Presl, Fl. Sicul. i. p. xxx (1826) = Leucaea

- DC. (Compos.).  
 LEUCERIA, Lag. Amen. Nat. i. 32 (1811) (Leucheria).  
*COMPOSITAE*, Benth. & Hook. f. ii. 499.  
 CASSIOPEA, D. Don, in Trans. Linn. Soc. xvi. (1830)  
 215.  
 CHABRAEA, DC. in Ann. Mus. Par. xix. (1812) 65.  
 t. 5.  
 ELZAGUIRREA, Remy, in C. Gay, Fl. Chil. iii. 401.  
 (1849).  
 FRAGERIA, Delile, ex Steud. Nom. ed. II. i. 644.  
 (1840).  
 LASIORRHIZA, Lag. Amen. Nat. i. 32 (1811).  
 MACLOVIA, DC. ex Steud. Nom. ed. II. i. 338. in  
 syn. (1840).  
 PTLORUS, D. Don, in Trans. Linn. Soc. xvi. (1830)  
 218.

- abbreviata*, Steud. Nom. ed. II. ii. 36.—Chili.  
*acanthoides*, D. Don, in Trans. Linn. Soc. xvi. (1830)  
 218.—Chili.  
*achillaeifolia*, Hook. & Arn. in Hook. Comp. Bot. Mag.  
 ii. (1836) 43.—Patagon.  
*amoena*, Phil. in Linnaea, xxviii. (1856) 714.—Chili.  
*andryaloides*, DC. in Deless. Ic. Sel. iv. t. 86.—Chili.  
*Bridgesii*, Hook. & Arn. in Hook. Comp. Bot. Mag. i.  
 (1835) 36.—Chili.  
*candidissima*, Gill. & D. Don, in Phil. Mag. (1832)  
 389.—Chili.  
*cerberonana*, Remy, in C. Gay, Fl. Chil. iii. 386.—  
 Chili.  
*cinerea*, D. Don, in Trans. Linn. Soc. xvi. (1830) 214.  
 —Chili.  
*coeruleascens*, Remy, in C. Gay, Fl. Chil. iii. 382.—  
 Chili.  
*congesta*, Gill. ex D. Don, in Phil. Mag. (1832) 389.—  
 Chili.  
*conyooides*, D. Don, ex Baker, in Mart. Fl. Bras. vi. 111.  
 391 = *Trixis ochroleuca*.  
*Cunninghamii*, Hook. & Arn. in Hook. Comp. Bot. Mag. i.  
 (1835) 36.—Chili.  
*divaricata*, D. Don, in Trans. Linn. Soc. xvi. (1830)  
 214 = paniculata.  
*echioides*, D. Don, in Phil. Mag. (1832) 38 = *Trixis*  
*brasilensis*.  
*eriochlaena*, Remy, in C. Gay, Fl. Chil. iii. 384.—  
 Chili.  
*floribunda*, DC. in Deless. Ic. Sel. iv. t. 88.—Chili.



## LEUCERIA:—

- foliosa, Phil. in *Linnaea*, xviii. (1856) 720.—Chil.  
Garciana, Remy, in *C. Gay, Fl. Chil.* iii. 381.—  
Chil.  
Gilliesii, Hook. & Arn. in *Hook. Comp. Bot. Mag.* i.  
(1835) 35 = cinerea.  
glandulosa, D. Don, in *Trans. Linn. Soc.* xvi. (1830)  
217.—Chil.  
glandulosa, Phil. in *Anal. Univ. Chil.* (1872) 743.—  
Chil.  
gossypina, Hook. & Arn. in *Hook. Comp. Bot. Mag.* ii.  
(1836) 43.—Ins. Falkland.  
hieracioides, Cass. in *Dict. Sc. Nat.* lv. 392.—Chil.  
laciniata, Hook. & Arn. in *Hook. Comp. Bot. Mag.* i.  
(1835) 36.—Chil.; Boliv.  
Menana, Remy, in *C. Gay, Fl. Chil.* iii. 387.—Chil.  
Meyenianna, Walp. in *Nov. Act. Nat. Cur.* xix. *Suppl.*  
i. (1843) 289.—Chil.  
multiflora, Phil. in *Anal. Univ. Chil.* (1872) 743.—  
Chil.  
Neael, DC. *Prod.* vii. 58.—Peruv.; Chil.  
oligocephala, Remy, in *C. Gay, Fl. Chil.* iii. 383.—  
Chil.  
paniculata, Poepp. ex Less. *Syn. Comp.* 403.—Chil.  
pedunculata, Remy, in *C. Gay, Fl. Chil.* iii. 385.—  
Chil.  
pulchella, D. Don, in *Trans. Linn. Soc.* xvi. (1830)  
216.—Chil.  
purpurea, Hook. & Arn. in *Hook. Comp. Bot. Mag.* ii.  
(1836) 43.—Reg. Magellan.  
rosea, Poepp. ex Less. *Syn. Comp.* 402 = andryaloides.  
runcinata, Gill. & Don, in *Phil. Mag.* (1832) 389.—  
Chil.  
scrobiculata, Gill. & Don, l. c.—Chil.  
senecioides, Hook. & Arn. *Bot. Beech. Voy.* 28.—Chil.  
tenuis, Less. *Syn. Comp.* 401.—Chil.  
thrinoides, Griseb. in *Goett. Abh.* xix. (1874) 197.—  
Reg. Argent.  
volcanica, Hook. & Arn. in *Hook. Comp. Bot. Mag.* ii.  
(1836) 42.—Chil.
- LEUCESTERIA, Meissn. *Gen.* i. 155 (1838) = *Leyce-*  
*steria*, Wall. (Caprifol.).
- LEUCHAERIA, Less. in *Linnaea*, v. (1830) 10 = *Leu-*  
*coeria*, Lag. (Compos.).
- LEUCHTENBERGIA, [Fisch.] Hook. *Bot. Mag.*  
t. 4393 (1848); Salm-Dyck, *Cact.* (1850) 177.  
CACTEAE, Benth. & Hook. f. i. 848.  
Principis, [Fisch.] *ll. cc.*—Mexic.
- LEUCOBLEPHARIS, Arn. in *Mag. Zool. & Bot.* ii.  
(1836) 422 = *Blepharispermum*, Wight (Compos.).  
subsessilis, Arn. l. c. = *B. subsessile*.
- LEUCOCARPON, Endl. *Gen.* 918, in syn. (1841) =  
seq.
- LEUCOCARPUM, A. Rich. *Sert. Astrol.* 46. t. 18 (1834)  
= *Denhamia*, Meissn. (Celastr.).  
obscurum, A. Rich. l. c. = *D. obscurum*.  
Oleaster, F. Muell. in *Trans. Roy. Soc. N. S. Wales*,  
(1881) 15 = *D. Oleaster*.  
pittosporoides, F. Muell. l. c. = *D. pittosporoides*.
- LEUCOCARPUS, D. Don, in *Sweet, Brit. Flow.*  
*Gard. Ser.* II. t. 124 (1830). *SCROPHULARINEAE*,  
Benth. & Hook. f. ii. 943.  
alatus, D. Don, l. c.—Am. trop.  
fruticosus, Benth. in *DC. Prod.* x. 336 = *Hemichaena*  
fruticosa.  
perfoliatus, Benth. l. c. 335 = *alatus*.
- LEUCOCASIA, Schott, in *Oestr. Bot. Wochenbl.* (1857)  
34 = *Colocasia*, Schott (Aroid.).  
gigantea, Schott, l. c. = *C. indica*.
- LEUCOCEPHALA, Roxb. *Hort. Beng.* 68 (1814); *Fl.*  
*Ind.* iii. 612 (1832) = *Eriocaulon*, Linn.  
graminifolia, Roxb. *ll. cc.* 68, 612 = *E. quinqueangulare*.  
spathacea, Roxb. *ll. cc.* 68, 613 = *E. sexangulare*.
- LEUCOCERA, Turcz. in *Bull. Soc. Nat. Mosc.* xxi. (1848)  
t. 582 = *Calycera*, Cav.  
annua, Turcz. l. c. 583 = *C. lanata* (in *Addend.*).

LEUCOCHLAMYS, Poepp. ex Engl. in *DC. Monog.*  
*Phan.* ii. 230 (1879) = *Spathiphyllum*, Schott  
(Aroid.).  
callacea, Poepp. ex Engl. l. c. = *S. cannaeforme*.

LEUCOCHYLE, Klotsch, *Ind. Sem. Hort. Berol.*  
(1854) App. 1 = *Trichopilia*, Lindl. (Orchid.).  
*Warscewicisii*, Klotsch, l. c. = *T. hymenantha*.

LEUCOCNIDE, Miq. *Pl. Jungh.* i. 36 (1851) =  
*Debregeasia*, Gaudich. (Urtic.).  
affinis, Miq. l. c. 39 = *D. dichotoma*.  
alba, Miq. l. c. 37 = *Leucosyke alba*.  
angustata, Miq. ex Blume, *Mus. Bot. Lugd. Bat.* ii.  
156 = *D. velutina*.  
candidissima, Miq. *Pl. Jungh.* i. 37 = *Leucosyke*  
*javanica*.  
dichotoma, Miq. l. c. 38 = *D. dichotoma*.  
sororia, Miq. l. c. = *D. dichotoma*.

LEUCOCOCCUS, Liebm. in *Vidensk. Selsk. Skr.* V. ii.  
(1851) 311 = *Pouzolzia*, Gaudich. (Urtic.).  
occidentalis, Liebm. l. c. = *P. occidentalis*.  
orientalis, Liebm. l. c. 312, in nota = *P. orientalis*.

LEUCOCODON, Gardn. in *Calc. Journ. Nat. Hist.*  
vii. (1847) 4. *RUBIACEAE*, Benth. & Hook. f. ii. 67.  
reticulatum, Gardn. l. c. 5.—Zeylan.

LEUCOMA, Ehrh. *Beitr.* iv. 146 (1789) = *Eriophorum*,  
Linn. (Cyperac.).

LEUCOCORYNE, Lindl. *Bot. Reg.* t. 1293 (1830).  
*LILIACEAE*, Benth. & Hook. f. iii. 799.  
alliacea, Lindl. l. c. sub t. 1293.—Chil.  
angustipetala, C. Gay, *Fl. Chil.* vi. 124.—Chil.  
Gayi, Baker, in *Journ. Linn. Soc.* xi. (1871) 375 =  
*Tristagma dimorphopetala*.  
ixioides, Lindl. *Bot. Reg.* sub t. 1293.—Chil.  
macropetala, Phil. in *Linnaea*, xxix (1857-58) 74.—  
Chil.  
narcissiflora, Baker, in *Journ. Linn. Soc.* xi. (1871)  
374 = *ixioides*.  
narcissoides, Phil. *Fl. Atac.* 52 = *ixioides*.  
odorata, Lindl. *Bot. Reg.* t. 1293 = *ixioides*.  
purpurea, G. Gay, *Fl. Chil.* vi. 122 = *ixioides*.

LEUCOCRINUM, Nutt. ex A. Gray, in *Ann. Lyc.*  
*N. York*, iv. (1837) 110. *LILIACEAE*, Benth. &  
Hook. f. iii. 793.

LEUCRINIS, Rafin. *Fl. Tellur.* iv. 27 (1836).  
montanum, Nutt. ex A. Gray, l. c. 110.—Calif.

LEUCOCROTON, Griseb. in *Goett. Abh.* ix. (1861)  
20. *EUPHORBIACEAE*, Benth. & Hook. f. iii.  
312.  
flavescens, Benth. & Hook. f. *Gen.* iii. 312 = seq.  
flavicans, Muell. Arg. in *DC. Prod.* xv. ii. 757 =  
Wrightii, revolutus.  
revolutus, Wright, in *Sauv. Fl. Cub.* 129.—Cuba.  
virens, Griseb. in *Goett. Nachr.* (1865) 175.—Cuba.  
Wrightii, Griseb. in *Goett. Abh.* ix. (1861) 21.—Cuba.

LEUCOCYCLUS, Boiss. *Diagn. Ser.* i. xi. 13 (1849) =  
*Anacyclus*, Linn. (Compos.).  
formosus, Boiss. l. c. 14 = *A. formosus*.

LEUCOCYCLUS, Boiss. *Diagn. Ser.* i. xi. 13 (1849) =  
*Anacyclus*, Linn. (Compos.).  
formosus, Boiss. l. c. 14 = *A. formosus*.

LEUCODERMIS, Planch. ex Benth. & Hook. f. *Gen.* i.  
357 (1862) = *Ilex*, Tourn.  
javanica, Planch. ex Hook. f. *Fl. Brit. Ind.* i. 605 =  
*I. cymosa*.

LEUCODESMIS, Rafin. *Fl. Tellur.* iv. 19 (1836) =  
*Haemanthus*, Tourn. (Amaryll.).  
pubescens, Rafin. l. c. = *H. albiflos*.

LEUCODICTYON, Dalz. in *Hook. Kew Journ.* ii. (1850)  
264 = *Galactia*, P. Br. (Legumin.).  
malvensis, Walp. *Ann.* ii. 431 = *G. tenuiflora*.

LEUCODONIUM, Opiz, Seznam, 59 (1852) = *Cera-*  
*stium*, Hill. (Caryophyll.).  
arvense, Opiz, l. c. = *C. arvense*.

LEUCOGLOCHIN, Heuff. in *Flora*, xxvii. (1844) 528 =  
*Carex*, Linn. (Cyperac.).  
pauciflorus, Heuff. l. c. = *C. pauciflora*.

LEUCOHYLE, Reichb. in *Walp. Ann.* vi. 679 (1861)  
sphalm. = LEUCOCHYLE, Klotsch = *Trichopilia*,  
Lindl. (Orchid.).

LEUCOIJUM, Linn. *Gen. ed.* I. 102 (1737) = *Leucojum*,  
Linn. (Amaryll.).

LEUCOIJUM, Tourn. ex Adans. *Fam.* ii. 418 (1763) =  
*Matthiola*, R. Br. (Crucif.).  
incanum, Moench, *Meth.* 257 = *M. incana*.  
monomotapense, Herb. *Burm. ex Sond.* in *Abh. Geb.*  
*Naturw. Hamb.* i. (1846) 258 = *Heliophila callosa*.

LEUCOIJUM, Linn. *Syst. ed.* I (1735). *AMARYLL-*  
*LIDEAE*, Benth. & Hook. f. iii. 720.  
ACIS, *Salisb. Parad. Lond.* sub t. 74 (1807).  
ERINOSMA, Herb. *Amaryll.* 380 (1837).  
NIVARIA, *Medic. in Act. Acad. Theod. Palat.* vi.  
*Phys.* (1790) 421.  
RUMINIA, *Parl. 'Due Nuov. Gen. Monocot.* 3; ' ex  
ej. *Fl. Ital.* iii. 84 (1858).

aestivum, *Linn. Syst. ed.* X. 975.—Europ.; Oriens.  
auctumnale, J. F. Gmel. *Syst.* 584 = auctumnale.  
auctumnale, *Halb. Misc. Alt.* 14 = hyemale.  
auctumnale, Gouan, *Hort. Monsp.* 163 = aestivum.  
auctumnale, *Linn. Sp. Pl.* 289.—Reg. *Mediterr.*  
capitulatum, *Lour. Fl. Cochinch.* 199.—Cochinch.  
carpathicum, *Steud. Nom. ed.* II. ii. 37; *Salisb. Gen.*  
*Pl. Fragm.* 96.—Hungar.  
grandiflorum, [DC. in] *Red. Lil.* t. 217 = *trichop-*  
*hyllum*.

Hernandesianum, *Schult. f. Syst.* vii. 784 = seq.  
Hernandezii, *Cambess. in Mém. Mus. Par.* xiv. (1827)  
815 = pulchellum.

hyemale, *DC. Fl. Fr. Suppl.* 326 (hiemale).—Europ.  
austr.

longifolium, *J. Gay, ex Salisb. in Flora*, xvi. (1833)  
491; *Gren. & Godr. Fl. Fr.* iii. 252.—Ins. Corsic.  
nicarotense, *Ardoino, Fl. Alpes-Marit.* 371 = hyemale.  
pulchellum, *Salisb. Parad. Lond.* t. 74.—Ins. *Balear.*  
roseum, *Mart. Bibl. Phys. Econ.* (1804) 344; *Loisel.*  
*Fl. Gall.* ed. I. 190.—Ins. Corsica.  
strumosum, *Ait. Hort. Kew. ed. L.* i. 407 = *Hessenia filifolia*.  
tingitanum, *Baker, in Journ. Linn. Soc.* xvi. (1878)  
678.—Marocco.

trichophyllum, *Reichb. Ic. Pl. Crit.* 703 = longifolium.  
trichophyllum, *Schousb. Vextr. Marokko*, 154.—Reg.  
*Medit. occ.*

vernale, *Salisb. Prod.* 219 = vernum.  
vernum, *Gueldenst. Reise*, i. 149 = aestivum.  
vernum, *Linn. Sp. Pl.* 289.—Europ.

LEUCOLAENA, R. Br. *App. Flind. Voy.* 557 (1814) =  
*Xanthonia*, Rudge (Umbellif.).

candida, Benth. in *Enum. Pl. Hueg.* 55 = *X. candida*.  
Huegelii, Benth. l. c. = *X. Huegelii*.  
montana, Benth. l. c. in nota = *X. pilosa*.  
pinnosa, Benth. l. c. in nota = *X. pilosa*.  
peltigera, *Hook. Ic. Pl.* t. 45 = *X. peltigera*.  
pilosa, Benth. *Fl. Austral.* iii. 361 in syn. = *X. pilosa*.  
rotundifolia, Benth. in *Enum. Pl. Hueg.* 55 =  
*X. rotundifolia*.  
tridentata, R. Br. ex *DC. Prod.* iv. 75 = *X. tridentata*.

LEUCOLINUM, Fourr. in *Ann. Soc. Linn. Lyon, N. S.*  
xvi. (1868) 349 = *Linum*, Tourn.

suffruticosum, Fourr. l. c. = *Linum suffruticosum*.  
tenuifolium, Fourr. l. c. = *Linum tenuifolium*.

LEUCOMALLA, Phil. *Sert. Mendoc. Alt.* 31 (1871) =  
*Evolvulus*, Linn. (Convolv.).  
lanuginosa, Phil. l. c. = *E. incanum*.

LEUCOMERIS, D. Don, *Prod. Fl. Nep.* 169 (1825).  
*COMPOSITAE*, Benth. & Hook. f. ii. 490.  
celebica, *Blume, ex DC. Prod.* v. 21 = *Vernonia*  
arborea.

decora, *Kurs, in Journ. As. Soc. Beng.* xli. (1872) ii.  
317.—Burma.  
glabra, *Blume, ex DC. Prod.* v. 22 = *Vernonia arborea*.  
javanica, *Blume, ex DC. l. c.* = *Vernonia arborea*.  
macrophylla, *DC. l. c.* 25 = *spectabilis*.  
scandens, *Sch. Bip. in Zoll. Syst. Verz. Ind. Archip.*  
126 = *Pertya scandens*.  
spectabilis, *D. Don, Prod. Fl. Nep.* 170.—Nepal.

LEUCOMPHALOS, Benth. in *Hook. Ic. Pl.* t. 784  
(1848). *LEGUMINOSAE*, Benth. & Hook. f. i. 553.  
capparioides, Benth. in *Hook. Ic. Pl.* t. 784.—Afr.  
trop.



**LEUCOMPHALUS**, Benth. in Hook. Niger Fl. 322 (1849) = *præc.*

**LEUCONOË**, Fourr. in Ann. Soc. Linn. Lyon, N. S. xvi. (1868) 323 = *Ranunculus*, Linn.  
*alpestris*, Fourr. l. c. = *R. alpestris*.  
*crenatus*, Fourr. l. c. = *R. crenatus*.  
*magellensis*, Fourr. l. c. = *R. alpestris*!  
*Trauffeneri*, Fourr. l. c. = *R. alpestris*.

**LEUCONOTIS**, Jack, in Trans. Linn. Soc. xiv. (1823) 121. t. 4. *APOCYNACEAE*, Benth. & Hook. f. ii. 691.

*anceps*, Jack, in Trans. Linn. Soc. xiv. (1823) 121. t. 4. — Sumatra.

*cuspidatus*, Blume, Mus. Bot. Lugd. Bat. i. 112 = *eugenifolius*.

*eugenifolius*, A. DC. in DC. Prod. viii. 331. — Ina. Pénang.

*Griffithii*, Hook. f. Fl. Brit. Ind. iii. 628. — Malacca.  
*Maingayi*, Dyer, ex Hook. f. l. c. — Singapore.

**EUCOPHÆ**, Webb & Berth. Phyt. Canar. iii. 99 (1836-50) = *Sidoritis*, Linn. (Labiata).

*argosphacelus*, Webb & Berth. l. c. 101 = *S. argosphacelus*.

*canariensis*, Webb & Berth. l. c. 103 = *S. canariensis*.

*candicans*, Webb & Berth. l. c. 100 = *S. candicans*.

*dasygnaphala*, Webb & Berth. l. c. 101 = *S. dasygnaphala*.

*macrostachys*, Webb & Berth. l. c. 102 = *S. macrostachys*.

*Massoniana*, Webb & Berth. l. c. = *S. Massoniana*.

**LEUCOPHORA**, Ehrh. Beitr. iv. 148 (1789) = *Lusula*, DC. (Juncac.).

**LEUCOPHOLIS**, Gardn. in Hook. Lond. Journ. Bot. ii. (1848) 10. *COMPOSITAE*, Benth. & Hook. f. ii. 312.

*latifolia*, Benth. in Hook. Ic. Pl. t. 1115. — Bras.

*phylloides*, Gardn. in Hook. Lond. Journ. Bot. ii. (1848) 10. — Bras.

**LEUCOPHYLLUM**, Humb. & Bonpl. Pl. Aequin. ii. 95. t. 109 (1809). *SCROPHULARINEAE*, Benth. & Hook. f. ii. 927.

*ambiguum*, Humb. & Bonpl. l. c. — Mexic.

*campanulatum*, Miers, in Ann. & Mag. Nat. Hist. Ser. II. v. (1850) 254 = *ambiguum*.

*minus*, A. Gray, Bot. Mex. Bound. 115. — N. Mexic.

*texanum*, Benth. in DC. Prod. x. 344. — Texas.

**LEUCOPHYTA**, R. Br. in Trans. Linn. Soc. xii. (1817) 106 = *Caloccephalus*, R. Br. (Compos.).

*Brownii*, Cass. in Dict. Sc. Nat. xxvi. 159 = *C. Brownii*.

**LEUCOPLOCUS**, Endl. Ench. 67 (1841) sphalm. = *seq.*

**LEUCOPOLEUS**, Nees, in Lindl. Introd. Nat. Syst. ed. II. 450 (1836) = *Hypodiscus*, Nees (Restiac.).

*argenteus*, Nees, l. c. = *H. argenteus*.

*striatus*, Nees, ex Mast. in Journ. Linn. Soc. x. (1868) 261 = *H. Neesii*.

**LEUCOPOA**, Griseb. in Ledeb. Fl. Ross. iv. 383 (1853) = *Festuca*, Tourn. (Gramin.).

*sibirica*, Griseb. l. c. = *F. sibirica*.

**LEUCOPODON**, Benth. & Hook. f. Gen. ii. 303 (1873) = *seq.*

**LEUCOPODUM**, Gardn. in Hook. Lond. Journ. Bot. iv. (1845) 124 = *Chevreulia*, Cass. (Compos.).

*campestre*, Gardn. l. c. 125 = *C. acuminata*.

**LEUCOPOGON**, R. Br. Prod. 541 (1810). *EPA-CRIDEAE*, Benth. & Hook. f. ii. 614.

*ANACYCLODON*, Jungh. in Nat. en Geneesk. Arch. Neerl. Indie, II. (1845) 49.

*PENTAPLELION*, Turcz. in Bull. Nat. Mosc. Soc. (1833) II. 194.

*PEROA*, Pers. Syn. i. 174 (1805).

*PEROJOA*, Cav. Ic. iv. 29. t. 349 (1797), nomen prius.

*PHANERANDRA*, Stschegl. in Bull. Soc. Nat. Mosc. (1859) I. 20.

**LEUCOPOGON** :—

*abnormis*, Sond. in Lehm. Pl. Preiss. I. 325. — Ina. Wagiau.

*acicularis*, Benth. Fl. Austral. iv. 199. — Austral.

*acuminatus*, Brongn. Voy. Coq. Bot. t. 53 = *abnormis*.

*acuminatus*, R. Br. Prod. 545. — Austral.

*acutifolius*, Stschegl. in Bull. Soc. Nat. Mosc. xxxii. (1859) I. 18 = *unilateralis*.

*adpressus*, Sieber, ex DC. Prod. vii. 747 = *muticus*.

*affinis*, R. Br. Prod. 541 = *lancoelatus*.

*albicans*, Brongn. & Gris, in Bull. Soc. Bot. Fr. xi. (1864) 67. — N. Caled.

*Allittii*, F. Muell. Fragm. iv. 103. — Austral.

*alternifolius*, R. Br. Prod. 543. — Austral.

*amplexicaulis*, R. Br. l. c. — Austral.

*angustatus*, Benth. in Enum. Pl. Hueg. 77 = *revolutus*.

*apiculatus*, R. Br. Prod. 542. — Austral.

*apiculatus*, Sond. in Linnaea, xxvi. (1853-55) 248 = *concurvus*.

*appressus*, R. Br. Prod. 546. — Austral.

*appressus*, DC. Prod. vii. 754 = *esquamatus*.

*appressus*, Sieber, ex Benth. Fl. Austral. iv. 209 = *muticus*.

*assimilis*, Benth. in Enum. Pl. Hueg. 77 = *polymorphus*.

*assimilis*, R. Br. Prod. 545. — Austral.

*astrolomioides*, F. Muell. ex Sond. in Linnaea, xxvi. (1853) 249 = *rufus*.

*atherolepis*, Stschegl. in Bull. Soc. Nat. Mosc. xxxii. (1859) I. 13. — Austral.

*attenuatus*, A. Cunn. in Field, N. S. Wales, 341. — Austral.

*australis*, R. Br. Prod. 541. — Austral.

*australis*, Sieber, ex DC. Prod. vii. 744 = *lancoelatus*.

*Bellignianus*, Raoul, in Ann. Sc. Nat. Sér. II. ii. (1844) 118 = *Fraseri*.

*biflorus*, R. Br. Prod. 545. — Austral.

*Billardieri*, Montr. in Mém. Acad. Lyon, x. (1860) 226. — N. Caled.

*Blepharodes*, DC. Prod. vii. 753 = *Astroloma pallidum*.

*blepharolepis*, F. Muell. Fragm. vi. 48. — Austral.

*Bossiaea*, F. Muell. l. c. 47. — Austral.

*brachycephalus*, DC. Prod. vii. 746 = *cucullatus*.

*bracteolaris*, Benth. Fl. Austral. iv. 197. — Austral.

*brevibarbis*, Stschegl. in Bull. Soc. Nat. Mosc. xxxii. (1859) I. 14. — N. Zel.

*brevicuspis*, Benth. Fl. Austral. iv. 210. — Austral.

*breviflorus*, F. Muell. Fragm. iv. 102. — Austral.

*brevifolius*, Stschegl. in Bull. Soc. Nat. Mosc. xxxii. (1859) I. 17 = *obtusatus*.

*capitellatus*, DC. Prod. vii. 747. — Austral.

*carinatus*, R. Br. Prod. 545. — Austral.

*carinatus*, DC. Prod. vii. 750 = *assimilis*.

*ciliatus*, A. Cunn. ex DC. Prod. vii. 746 = *collinus*.

*coelophyllus*, A. Cunn. l. c. 753 = *Coleanthera coelophylla*.

*Colensoi*, Hook. f. Fl. N. Zel. i. 165 = *Cyathodes Colensoi*.

*collinus*, R. Br. Prod. 543. — Austral.

*compactus*, Stschegl. in Bull. Soc. Nat. Mosc. xxxii. (1859) I. 13. — Austral.

*concinus*, Benth. Fl. Austral. iv. 212. — Austral.

*concurvus*, F. Muell. Fragm. iii. 144. — Austral.

*confertus*, Benth. Fl. Austral. iv. 208. — Austral.

*conostephioides*, DC. Prod. vii. 753. — Austral.

*cordatus*, Sond. in Lehm. Pl. Preiss. I. 313. — Austral.

*cordifolius*, Lindl. in Mitch. Three Exped. II. 122. — Austral.

*corifolius*, Endl. Nov. Stirp. Dec. 15. — Austral.

*corynocarpus*, Sond. in Lehm. Pl. Preiss. I. 322. — Austral.

*crassiflorus*, F. Muell. Fragm. vi. 40. — Austral.

*crassifolius*, Sond. in Lehm. Pl. Preiss. I. 316. — Austral.

*cryptanthus*, Benth. Fl. Austral. iv. 199. — Austral.

*cucullatus*, R. Br. Prod. 545. — Austral.

*cucullatus*, A. Cunn. ex DC. Prod. vii. 752 = *tamariscinus*.

*cuneifolius*, Stschegl. in Bull. Soc. Nat. Mosc. xxxii. (1859) I. 18. — Austral.

*Cunninghami*, R. Br. ex DC. Prod. vii. 745 = *lancoelatus*.

*cuspidatus*, R. Br. Prod. 545. — Austral.

*cuspidatus*, Lindl. in Mitch. Journ. Trop. Austral. 225 = *Mitchellii*.

*cymbiformis*, A. Cunn. ex DC. Prod. vii. 750. — Austral.

*Cymbulac*, Labill. Sert. Austro-Caled. 36. t. 39. — N. Caled.

*dammarifolius*, Brongn. & Gris, in Bull. Soc. Bot. Fr. xi. (1864) 67. — N. Caled.

**LEUCOPOGON** :—

*dasystylis*, Sond. in Lehm. Pl. Preiss. I. 325 = *imbricatus*.

*decussatus*, Stschegl. in Bull. Soc. Nat. Mosc. xxxii. (1859) I. 11 = *elatior*.

*deformis*, R. Br. Prod. 546. — Austral.

*denudatus*, Sieber, ex Spreng. Syst. iv. Cur. Post. 67 = *microphyllus*.

*distans*, R. Br. Prod. 544. — Austral.

*Drummondii*, DC. Prod. vii. 745 = *australis*.

*durus*, Benth. Fl. Austral. iv. 222. — Austral.

*elatior*, Sond. in Lehm. Pl. Preiss. I. 314. — Austral.

*elegans*, Sond. l. c. 318. — Austral.

*Epacridis*, DC. Prod. vii. 754 = *Astroloma divaricatum*.

*ericoides*, R. Br. Prod. 543. — Austral.

*esquamatus*, R. Br. l. c. 546. — Austral.

*exarthenus*, F. Muell. Fragm. i. 178 = *Styphelia pusilliflora*.

*exolacius*, F. Muell. l. c. vi. 34. — Austral.

*exsertus*, F. Muell. l. c. iii. 143 = *Styphelia Leucopogon*.

*fasciculatus*, A. Rich. Bot. Voy. Astrolab. 215. — N. Zel.

*fastigiatus*, Sieber, ex Spreng. Syst. iv. Cur. Post. 67 = *squamatus*.

*fimbriatus*, Stschegl. in Bull. Soc. Nat. Mosc. xxxii. (1859) I. 17. — Austral.

*flavescens*, Sond. in Lehm. Pl. Preiss. I. 322. — Austral.

*flexifolius*, R. Br. Prod. 546. — Austral.

*florulentus*, Benth. Fl. Austral. iv. 194. — Austral.

*Forsteri*, A. Rich. Bot. Voy. Astrolab. 216 = *Cyathodes acerosa*.

*Fraseri*, A. Cunn. ex DC. Prod. vii. 753 = *multiflorus*.

*Fraseri*, A. Cunn. in Ann. Nat. Hist. Ser. I. ii. (1839) 47. — Austral.

*fraternus*, DC. Prod. vii. 749 = *microphyllus*.

*gibbosus*, Stschegl. in Bull. Soc. Nat. Mosc. xxxii. (1859) I. 13. — Austral.

*Gilbertii*, Stschegl. l. c. 15. — Austral.

*glabellus*, R. Br. Prod. 544. — Austral.

*glacialis*, Lindl. in Mitch. Three Exped. II. 175. — Austral.

*glaucescens*, DC. Prod. vii. 745 = *verticillatus*.

*gnaphalioides*, Stschegl. in Bull. Soc. Nat. Mosc. xxxii. (1859) I. 14. — Austral.

*Gnidium*, Gunn, ex Hook. Comp. Bot. Mag. ii. (1856) 41 = *Richei*!

*gracilis*, R. Br. Prod. 544. — Austral.

*gracillimus*, DC. Prod. vii. 747. — Austral.

*grandisusculus*, F. Muell. Fragm. vi. 47 = *atherolepis*.

*hirsutus*, Sond. in Lehm. Pl. Preiss. I. 310. — Austral.

*hirtellus*, F. Muell. ex Benth. Fl. Austral. iv. 218. — Austral.

*Hookeri*, Sond. in Linnaea, xxvi. (1853) 248. — Austral.

*Huegelii*, Planch. Hort. Donat. 46. — Austral.

*imbricatus*, R. Br. Prod. 545. — Austral.

*inularis*, A. Cunn. ex DC. Prod. vii. 754. — Austral.

*interruptus*, R. Br. Prod. 541. — Austral.

*javanicus*, De Vriese, in Mig. Pl. Jungh. 84. — Java.

*juniperinus*, R. Br. Prod. 546. — Austral.

*lancoelatus*, R. Br. l. c. 541. — Austral.

*lancoelatus*, Sieber, ex DC. Prod. vii. 745 = *Richei*.

*lanceifolius*, Hook. f. in Hook. Ic. Pl. t. 898. — Borneo.

*lanigerus*, A. Cunn. ex DC. Prod. vii. 749 = *glabellus*.

*lasiophyllus*, Stschegl. in Bull. Soc. Nat. Mosc. xxxii. (1859) I. 16. — Austral.

*lasiostachys*, Stschegl. l. c. 11. — Austral.

*leptanthus*, Benth. Fl. Austral. iv. 225. — Austral.

*leptospermoides*, R. Br. Prod. 546. — Austral.

*linifolius*, A. Cunn. ex DC. Prod. vii. 747 = *melaleucoides*.

*lissanthoides*, F. Muell. Fragm. iv. 101 = *cuneifolius*.

*longistylis*, Brongn. & Gris, in Bull. Soc. Bot. Fr. xi. (1864) 67. — N. Caled.

*Maccraei*, F. Muell. in Trans. Phil. Soc. Vict. i. (1851) 106. — Austral.

*malayanus*, Jack, in Malay. Misc. i. (1820) n. v. 30. — Malaya.

*margarodes*, R. Br. Prod. 542. — Austral.

*megacarpus*, F. Muell. Fragm. iv. 102 = *planifolius*.

*melaleucoides*, A. Cunn. ex DC. Prod. vii. 750. — Austral.

*microphyllus*, R. Br. Prod. 544. — Austral.

*Mitchellii*, Benth. Fl. Austral. iv. 220. — Austral.

*moluccanus*, Schief. in Tijdschr. Nederl. Ind. xxxii. (1871) 419. — Malaya.

*mucronatus*, DC. Prod. vii. 751 = *attenuatus*.

*multiflorus*, R. Br. Prod. 542. — Austral.



## LEUCOPOGON:—

- muticus, *R. Br. Prod.* 543.—Austral.  
 neo-anglicus, *F. Muell. ex Benth. Fl. Austral.* iv. 223.—Austral.  
 nervosus, *R. Br. Prod.* 544 = striatus.  
 neophilus, *DC. Prod.* vii. 752 = Fraseri.  
 neurophyllus, *F. Muell. Fragm.* i. 37 = lanceolatus.  
 oblongifolius, *Sond. in Lehm. Pl. Preiss.* i. 323 = insularis.  
 obovatus, *R. Br. Prod.* 542 = revolutus.  
 obovatus, *Famc. in Forbes, Nat. Wand. East. Archip.* 509.—Ins. Timor.  
 obovatus, *Hort. Par. ex DC. Prod.* vii. 747 = ericoides.  
 obtectus, *Benth. Fl. Austral.* iv. 223.—Austral.  
 obtusatus, *Hook. f. in Hook. Lond. Journ. Bot.* vi. (1847) 269 = Hookeri.  
 obtusatus, *Sond. in Lehm. Pl. Preiss.* i. 313.—Austral.  
 Oldfieldii, *Benth. Fl. Austral.* iv. 203.—Austral.  
 opposens, *F. Muell. Fragm.* vi. 48.—Austral.  
 oppositifolius, *Sond. in Lehm. Pl. Preiss.* i. 316.—Austral.  
 ovalifolius, *Sond. l. c.* 324.—Austral.  
 ovatus, *Sond. l. c.* 319 = carinatus.  
 Oxycedrus, *Sond. l. c.* 321.—Austral.  
 ozothamnoides, *F. Muell. ex Benth. Fl. Austral.* iv. 205.—Austral.  
 Pancheri, *Brongn. & Gris, in Bull. Soc. Bot. Fr.* xi. (1864) 67.—N. Caled.  
 paniculatus, *Sond. in Lehm. Pl. Preiss.* i. 308 = australis.  
 parviflorus, *Lindl. Bot. Reg.* t. 1560 = Richei.  
 parvifolius, *DC. Prod.* vii. 752 = tamariscinus.  
 parvifolius, *Sond. in Lehm. Pl. Preiss.* i. 319 = sprengelioides.  
 pauciflorus, *R. Br. Prod.* 546 = leptospermoides.  
 pendulus, *Benth. in Enum. Pl. Hueg.* 77 = secundiflorus.  
 pendulus, *R. Br. Prod.* 545.—Austral.  
 penicillatus, *Stschegl. in Bull. Soc. Nat. Mosc.* xxxii. (1859) i. 12 = distans.  
 petiolaris, *DC. Prod.* vii. 753 = Cyathodes ascendens.  
 phyllostachys, *Benth. Fl. Austral.* iv. 193.—Austral.  
 pilibundus, *A. Cunn. ex DC. Prod.* vii. 746 = microphyllus.  
 pimeleoides, *A. Cunn. ex DC. l. c.* 744 = lanceolatus.  
 planifolius, *Sond. in Lehm. Pl. Preiss.* i. 322.—Austral.  
 pleiospermus, *F. Muell. Fragm.* vi. 41.—Austral.  
 pleurodroides, *F. Muell. l. c.* iii. 143.—Austral.  
 plumuliflorus, *F. Muell. l. c.* vi. 29.—Austral.  
 pluriloculatus, *F. Muell. l. c.* i. 37.—Austral.  
 pogonocalyx, *F. Muell. ex Benth. Fl. Austral.* iv. 222.—Austral.  
 polymorphus, *Sond. in Lehm. Pl. Preiss.* i. 309.—Austral.  
 polystachyus, *R. Br. Prod.* 542.—Austral.  
 polystachyus, *Lodd. Bot. Cab.* t. 1436 = Richei.  
 propinquus, *R. Br. Prod.* 543.—Austral.  
 pilosus, *Stschegl. in Bull. Soc. Nat. Mosc.* xxxii. (1859) i. 19 = pendulus.  
 pulchellus, *Sond. in Lehm. Pl. Preiss.* i. 310.—Austral.  
 pungens, *Sond. l. c.* 324 = propinquus.  
 racemulosus, *DC. Prod.* vii. 747.—Austral.  
 ramulosus, *A. Cunn. ex DC. l. c.* 753 = attenuatus.  
 reclinatorius, *A. Cunn. l. c.* 752 = attenuatus.  
 recurvatus, *A. Cunn. l. c.* 754 = attenuatus.  
 reflexus, *R. Br. Prod.* 544.—Austral.  
 revolutus, *R. Br. l. c.* 542.—Austral.  
 Richei, *R. Br. l. c.* 541.—Austral.  
 rigidus, *A. Cunn. ex DC. Prod.* vii. 753 = conostephioides.  
 rotundifolius, *R. Br. Prod.* 546.—Austral.  
 rotundifolius, *Sond. in Lehm. Preiss.* i. 323 = cordifolius.  
 rubicundus, *F. Muell. ex Benth. Fl. Austral.* iv. 207.—Austral.  
 rubicundus, *F. Muell. Fragm.* iv. 102 = L. Oxycedrus.  
 rubicaulis, *R. Br. Prod.* 542 = revolutus.  
 rudis, *F. Muell. Fragm.* iv. 106 = assimilis.  
 rufus, *Lindl. in Mitch. Three Exped.* ii. 179.—Austral.  
 rufestris, *Sond. in Lehm. Pl. Preiss.* i. 315 = striatus.  
 ruscifolius, *R. Br. Prod.* 545.—Austral.  
 salicifolius, *Brongn. & Gris, in Bull. Soc. Bot. Fr.* xi. (1864) 68.—N. Caled.  
 scariosus, *Panch. ex Brongn. & Gris, l. c.* 6 = albicans.  
 secundiflorus, *Sond. in Lehm. Pl. Preiss.* i. 320 = pendulus.

VOL. II.

## LEUCOPOGON:—

- semioppositus, *F. Muell. Fragm.* vi. 49 = elatior.  
 setiger, *R. Br. Prod.* 545.—Austral.  
 Shuttleworthii, *Sond. in Lehm. Pl. Preiss.* i. 307 = apiculatus.  
 Sieberi, *DC. Prod.* vii. 751 = juniperinus.  
 similis, *Sond. in Lehm. Pl. Preiss.* i. 321 = biflorus.  
 sparsus, *A. Cunn. ex DC. Prod.* vii. 751 = biflorus.  
 sprengelioides, *Sond. in Lehm. Pl. Preiss.* i. 319.—Austral.  
 squamatus, *Steud. Nom. ed. II. ii.* 38 = esquamatus.  
 squarrosus, *Benth. in Enum. Pl. Hueg.* 77.—Austral.  
 striatus, *R. Br. Prod.* 544.—Austral.  
 strictus, *Benth. Fl. Austral.* iv. 219.—Austral.  
 stronglyphyllus, *F. Muell. Fragm.* iv. 101.—Austral.  
 Stuartii, *F. Muell. ex Sond. in Linnaea,* xxvi. (1853-55) 249 = Fraseri.  
 suaveolens, *Hook. f. in Hook. Ic. Pl.* sub t. 898.—Borneo.  
 subulatus, *F. Muell. Fragm.* iv. 103 = insularis.  
 tamariscinus, *R. Br. Prod.* 544.—Austral.  
 tectus, *Sond. in Lehm. Pl. Preiss.* i. 318 = carinatus.  
 tennis, *DC. Prod.* vii. 744.—Austral.  
 tetragonus, *Sond. in Lehm. Pl. Preiss.* i. 317.—Austral.  
 thymifolius, *Lindl. ex Benth. Fl. Austral.* iv. 189.—Austral.  
 trichocarpus, *R. Br. Prod.* 543 = ericoides.  
 triquetus, *Stschegl. in Bull. Soc. Nat. Mosc.* xxxii. (1859) i. 15 = pulchellus.  
 unilaterialis, *Stschegl. l. c.* 19.—Austral.  
 vaccinioides, *Sond. in Lehm. Pl. Preiss.* i. 325 = Pentachondra pumila.  
 vaginans, *Sond. l. c.* i. 315 = tamariscinus.  
 variifolius, *Sond. l. c.* 314 = glabellus.  
 verticillatus, *R. Br. Prod.* 541.—Austral.  
 Vieillardii, *Brongn. & Gris, in Bull. Soc. Bot. Fr.* xi. (1864) 67.—N. Caled.  
 Vieillardii, *Panch. ex Brongn. & Gris, l. c.* 66 = L. Cymbulae.  
 villosus, *R. Br. Prod.* 542 = revolutus.  
 villosus, *Lindl. ex Benth. Fl. Austral.* iv. 190 = thymifolius.  
 virgatus, *R. Br. Prod.* 543.—Austral.  
 vitellinus, *Sond. in Lehm. Pl. Preiss.* i. 309 = assimilis.  
 Woodsii, *F. Muell. Fragm.* i. 178.—Austral.
- LEUCOPSIDIUM, *DC. Prod.* vi. 43 (1837) = **Aphanostephus**, *DC. (Compos.)*.  
 arkansanum, *DC. l. c.* = A. arkansanus.  
 humile, *Benth. Pl. Hartw.* 18 = A. humilis.  
 texanum, *Hort. ex Vilm. Fl. Pl. Terre, ed. I.* 437 = A. arkansanus.
- LEUCOPSIS, *Baker, in Mart. Fl. Bras.* vi. iii. 5 (1882). **COMPOSITAE**.  
 calendulacea, *Baker, l. c.* 9.—Bras.; Reg. Argent.  
 calvata, *Baker, l. c.* 8.—Bras.  
 diffusa, *Baker, l. c.*—Bras.; Reg. Argent.  
 gnaphalioidea, *Baker, l. c.*—Bras.  
 Harveyi, *Baker, l. c.* 7, in obs.—Paraguay.  
 macrocephala, *Baker, l. c.*—Paraguay.  
 podocomoidea, *Baker, l. c.* 6.—Bras.  
 scaposa, *Baker, l. c.*—Bras.  
 sericea, *Baker, l. c.* 7.—Am. austr.  
 Tweedii, *Baker, l. c.* 9.—Bras.
- LEUCOPSORA, *Rafin. Fl. Tellur.* iv. 95 (1836) = **Cephalaria**, *Schrad. (Dipsac.)*.  
 leucantha, *Rafin. l. c.* = C. leucantha.
- LEUCORAPHIS, *T. Anders. in Journ. Linn. Soc.* vii. (1864) 21 = **LEUCORHAPHIS**, *Nees = Brillantaisia*, *Beauv. (Acanthac.)*.
- LEUCORCHIS, *Blume, Mus. Bot. Lugd. Bat.* i. 31 (1840) = **Didymoplexis**, *Griff. (Orchid.)*.  
 minuta, *Blume, Orch. Ind. Arch.* 147 = D. pallens.  
 sylvatica, *Blume, Mus. Bot. Lugd. Bat.* i. 31 = D. pallens.
- LEUCORCHIS, *E. Mey. Preuss. Pflanzeng.* 50 (1839) = **Habenaria**, *Willd. (Orchid.)*.  
 albida, *E. Mey. ex Schur, Sert.* 72. n. 2703; ex *ej. Enum. Pl. Transs.* 645 = H. albida.  
 Frialwaldskiana, *Fuss, Fl. Transs.* 625 (= *Gymnadenia Frialwaldskiana*).—Transsylv.  
 lucida, *Fuss, l. c.* = H. albida!

LEUCORHAPHIS, *Nees, in DC. Prod.* xi. 97 (1847) = **Brillantaisia**, *Beauv. (Acanthac.)*.  
 Lamium, *Nees, l. c.* = B. owariensis.  
 Vogeliana, *Nees, l. c.* = B. Vogeliana.

LEUCORRHAPHIS, *Walp. Ann.* iii. 213 (1852), sphalm. = praec.

LEUCOSCEPTRUM, *Sm. Exot. Bot.* ii. 113. t. 116 (1806). **LABIATAE** [Benth. & Hook. f. ii. 1221].  
 canum, *Sm. l. c.*—Reg. Himal.

LEUCOSEDUM, *Fourr. in Ann. Soc. Linn. Lyon, N. S.* xvi. (1868) 334 = **Sedum**, *Tourn. (Crassul.)*.  
 album, *Fourr. l. c.* = S. album.  
 dasyphyllum, *Fourr. l. c.* = S. dasyphyllum.  
 hirsutum, *Fourr. l. c.* = S. hirsutum.

LEUCOSERIS, *Fourr. in Ann. Soc. Linn. Lyon, N. S.* xvi. (1868) 404 = **Senecio**, *Tourn. (Compos.)*.  
 maritimus, *Fourr. l. c.* = S. Cineraria.

LEUCOSERIS, *Nutt. in Trans. Am. Phil. Soc. N. S.* vii. (1841) 439 = **Malacothrix**, *DC. (Compos.)*.  
 californica, *Nutt. l. c.* 440 = M. saxatilis.  
 saxatilis, *Nutt. l. c.* = M. saxatilis.  
 tenuifolia, *Nutt. l. c.* = M. saxatilis.

LEUCOSIA, *Thou. Gen. Nov. Madag.* 23 (1806) = **Chaillotia**, *DC.*  
 Thouarsiana, *Roem. & Schult. Syst.* v. 324 = C. Leucosia.

LEUCOSIDEA, *Eckl. & Zeyh. Enum.* 265 (1836).  
**ROSACEAE**, *Benth. & Hook. f. i.* 622.  
 NESTLERA, *E. Mey. ex Walp. Ann.* iii. 856 (1852).  
 acarioides, *Presl, Epim. Bot.* 200.—Afr. austr.  
 sericea, *Eckl. & Zeyh. Enum.* 265.—Afr. austr.

LEUCOSINAPIS, *Spach, Hist. Vég. Phan.* vi. 348 (1838) = **Brassica**, *Tourn. (Crucif.)*.  
 alba, *Spach, l. c.* 350 = B. alba.  
 hispida, *Spach, l. c.* 352 = B. hispida.

LEUCOSMIA, *Benth. in Hook. Lond. Journ. Bot.* ii. (1843) 231. **THYMELAEACEAE**, *Benth. & Hook. l. iii.* 199.  
 acuminata, *A. Gray, in Journ. Bot.* iii. (1865) 306.—Ins. Fiji.  
 Burnettiana, *Benth. in Hook. Lond. Journ. Bot.* ii. (1843) 231.—Ins. Fiji.  
 ovata, *Decne. Bot. Voy. Vénus*, 17.—Ins. Fiji.  
 pubiflora, *A. Gray, in Journ. Bot.* iii. (1865) 306.—Ins. Fiji.

LEUCOSPERMUM, *R. Br. in Trans. Linn. Soc.* x. (1810) 95. **PROTEACEAE**, *Benth. & Hook. l. iii.* 170.

DIATELLA, *Salisb. in Knight, Prot.* 61 (1809).  
 LEUCADENDRUM, *Salisb. Parad. Lond.* sub t. 67 (1807).  
 attenuatum, *R. Br. in Trans. Linn. Soc.* x. (1810) 96.—Afr. austr.  
 buxifolium, *R. Br. l. c.* 100.—Afr. austr.  
 candicans, *Loud. ex Meissn. in DC. Prod.* xiv. 258 = tomentosum.  
 Conocarpodendron, *Buck, Ind. ad DC. Prod.* iv. 203 = seq.  
 conocarpum, *R. Br. in Trans. Linn. Soc.* x. (1810) 99.—Afr. austr.  
 crinitum, *R. Br. l. c.* 103.—Afr. austr.  
 crinitum, *Klotzsch, ex Meissn. in DC. Prod.* xiv. 261 = Mundii.  
 cryptanthum, *Buck, ex Meissn. l. c.* 260 = crinitum.  
 diffusum, *R. Br. in Trans. Linn. Soc.* x. (1810) 104.—Afr. austr.  
 diffusum, *Sieber, ex Meissn. in DC. Prod.* xiv. 257 = L. Hypophyllum.  
 Ecklonii, *Buck, ex Meissn. l. c.* 258 = tomentosum.  
 ellipticum, *R. Br. in Trans. Linn. Soc.* x. (1810) 98.—Afr. austr.  
 formosum, *Knight, ex Loud. Encyc. Pl.* 82 = Protea formosa.  
 grandiflorum, *R. Br. in Trans. Linn. Soc.* x. (1810) 100.—Afr. austr.  
 Guerinii, *Meissn. in DC. Prod.* xiv. 254.—Afr. austr.



## LEUCOSPERMUM:—

- Hypophyllum, *R. Br. in Trans. Linn. Soc. x.* (1810) 102.—Afr. austr.  
 involucrata, *Roem. & Schult. Syst. iii.* 363.—Afr. austr.  
 lineare, *R. Br. in Trans. Linn. Soc. x.* (1810) 96.—Afr. austr.  
 marginatum, *Spreng. Syst. i.* 464 = *Leucadendron marginatum*.  
 medium, *R. Br. in Trans. Linn. Soc. x.* (1810) 97.—Afr. austr.  
 molle, *R. Br. l. c.* 103.—Afr. austr.  
 molle, *Klotzsch, ex Meissn. in DC. Prod. xiv.* 260 = *crinitum*.  
 Mundii, *Meissn. l. c.* 261.—Afr. austr.  
 nutans, *R. Br. in Trans. Linn. Soc. x.* (1810) 98.—Afr. austr.  
 oleaeifolium, *R. Br. l. c.* 104.—Afr. austr.  
 ovatum, *Schult. Mant. iii.* 206.—Afr. austr.  
 parile, *Knight, ex Loud. Encyc. Pl. 82* = *Serruria physaloides*.  
 patulum, *R. Br. in Trans. Linn. Soc. x.* (1810) 100 = *puberum*.  
 pedunculatum, *Klotzsch, ex Krauss, in Flora, xxviii.* (1845) 76.—Afr. austr.  
 penicillatum, *Buek, in Drège, Zwei Pfl. Docum. 85.* nomen.—Afr. austr.  
 praemorsum, *Buek, ex Meissn. in DC. Prod. xiv.* 257 = *attenuatum*.  
 puberum, *R. Br. in Trans. Linn. Soc. x.* (1810) 100.—Afr. austr.  
 purpureum, *Mund, ex Meissn. l. c.* 261 = *Mundii*.  
 reflexum, *Buek, ex Meissn. l. c.* 254.—Afr. austr.  
 Rochetianum, *A. Rich. in Compt. Rend. Par. (1851)* 1. 229.—Abyssin.  
 spathulatum, *R. Br. in Trans. Linn. Soc. x.* (1810) 101.—Afr. austr.  
 spathulatum, *Drège, ex Meissn. in DC. Prod. xiv.* 299 = *Nivenia Scopetrum*.  
 tomentosum, *R. Br. in Trans. Linn. Soc. x.* (1810) 101.—Afr. austr.  
 tottum, *R. Br. l. c.* 97.—Afr. austr.  
 truncatum, *Buek, ex Meissn. in DC. Prod. xiv.* 256 = *Zeyheri*.  
 Zeyheri, *Meissn. l. c.* 255.—Afr. austr.

LEUCOSPORA, *Nutt. in Journ. Acad. Philad. vii.* (1834) 87 = *Conobea*, *Aubl. (Scrophul.)*.  
*multifida*, *Nutt. l. c.* = *C. multifida*.

LEUCOSTACHYS, *Hoffm. in Preisv. Orch. (1842)* 26.—*Cf. Linnaea, xvi.* (1842) Litt. 284 = *Goodyera*, *R. Br. (Orchid.)*.  
*procera*, *Hoffm. l. c.* = *G. procera*.

LEUCOSTEMMA, *Benth. in Wall. Cat. n.* 642 (1828); et *ex G. Don, Gen. Syst. i.* 449 (1831) = *Stellaria*, *Linn. (Caryoph.)*.  
*angustifolium*, *Royle, Illustr. Bot. Himal. t.* 21 = *S. Webbiana*.  
*latifolium*, *Benth. in Wall. Cat. n.* 643; et *ex G. Don, Gen. Syst. i.* 449 = *S. latifolia*.  
*Webbiana*, *Benth. l. c.* = *S. Webbiana*.

LEUCOSTEMMA, *D. Don, in Mem. Wern. Soc. v.* (1823-24) 540 = *Helichrysum*, *Vaill. (Compos.)*.  
*lingulatum*, *D. Don, l. c.* 541 = *H. vestitum*.  
*vestitum*, *D. Don, l. c.* = *H. vestitum*.

LEUCOSTOMON, *G. Don, Gen. Syst. ii.* 481 (1832) = *Leucostemon*, *Moq. & Sesse (Rosac.)*.

LEUCOSYKE, *Zoll. & Mor. in Mor. Syst. Verz. Zoll.* 76 (1845-46). *URTICACEAE*, *Benth. & Hook. f.* iii. 391.  
*MISSISSYVA*, *Gaudich. Bot. Voy. Bonite, t.* 93 (1853).  
 alba, *Zoll. & Mor. in Syst. Verz. Ind. Archip.* 100.—Java.  
 bimensis, *Zoll. & Mor. l. c.* 100, 103 = alba.  
 bornensis, *Miq. Fl. Ind. Bat. i.* II. 267.—Borneo.  
 candidissima, *Wedd. in DC. Prod. xvi.* 1. 235<sup>99</sup> = javanica.  
 capitellata, *Wedd. l. c.* 235<sup>99</sup> = alba.  
 celebica, *Miq. Fl. Ind. Bat. i.* II. 267.—Ins. Celebes.  
 celtidifolia, *Miq. l. c.* 266 = alba.

## LEUCOSPERMUM:—

- corymbulosa, *Wedd. in DC. Prod. xvi.* 1. 235<sup>99</sup>.—Ins. Philipp.  
 elongata, *Miq. Fl. Ind. Bat. i.* II. 266 = alba.  
 falcata, *Miq. l. c.* = alba.  
 hispidissima, *Miq. l. c.* 265.—Ins. Philipp.  
 javanica, *Zoll. & Mor. Syst. Verz. Zoll.* 76.—Java.  
 mutabilis, *Miq. Fl. Ind. Bat. i.* II. 266 = alba.  
 ochroneura, *Wedd. in DC. Prod. xvi.* 1. 235<sup>99</sup>.—Ins. Molucc.  
 rubiginosa, *Miq. Fl. Ind. Bat. i.* II. 267.—Borneo.  
 sumatrana, *Miq. l. c.*—Sumatra.  
 villosa, *Miq. l. c.* 266 = alba.

LEUCOTHAMNUS, *Lindl. Swan River App.* 19 (1839) = *Thomasia*, *J. Gay (Stercul.)*.  
 montanus, *Lindl. l. c.* = *T. macrocarpa*.  
 polyspermus, *Turcz. in Bull. Soc. Nat. Mosc. xvii.* (1849) II. 11 = *T. rugosa*.

LEUCOTHEA, *Moq. & Sesse, ex DC. in Mém. Soc. Phys. Genève. i.* (1821) 419 = *Saurauja*, *Willd. (Ternstr.)*.  
 serrata, *Moq. & Sesse, ex DC. l. c.* 420 = *S. serrata*.  
 villosa, *Moq. & Sesse, ex DC. l. c.* = *S. villosa*.

LEUCOTHOË, *D. Don, in Edinb. N. Phil. Journ. xvii.* (1834) 159. *ERICACEAE*, *Benth. & Hook. f.* II. 584.

EUBOTRYS, *Nutt. in Trans. Am. Phil. Soc. N. S. viii.* (1843) 269.  
 acuminata, *G. Don, Gen. Syst. iii.* 832.—Am. bor.  
 affinis, *A. Rich. Fl. Cub. Fanerog. ii.* 74.—Cuba.  
 ambigua, *Meissn. in Mart. Fl. Bras. vii.* 156.—Bras.  
 axillaris, *D. Don, in Edinb. N. Phil. Journ. xvii.* (1834) 159.—Am. bor.  
 bahiensis, *DC. Prod. vii.* 604 = *revoluta*.  
 Bojeri, *DC. l. c.* 603 (*Agauria* sp.).—Madag.  
 bracamorensis, *DC. l. c.* = *Agarista bracamorensis*.  
 breviflora, *Meissn. in Mart. Fl. Bras. vii.* 165.—Bras.  
 buxifolia, *DC. Prod. vii.* 603 = *Agauria buxifolia*.  
 Catesbaei, *A. Gray, Man. Bot. N. U. St. ed. II.* 252.—Am. bor.  
 chlorantha, *DC. Prod. vii.* 604 = *Agarista chlorantha*.  
 chlorantha, *A. Gray, in Mem. Am. Acad. N. S. vi.* (1858-59) 399.—Japon.  
 ciliata, *DC. Prod. vii.* 605.—Bras.  
 coccinea, *DC. l. c.* = Bras.  
 cordifolia, *Meissn. in Mart. Fl. Bras. vii.* 162.—Bras.  
 coriacea, *DC. Prod. vii.* 602 = *Andromeda nitida*.  
 coriifolia, *DC. l. c.* 605.—Bras.  
 crassifolia, *DC. l. c.* = Bras.  
 Davisiae, *Torr. ex A. Gray, in Proc. Am. Acad. vii.* (1868) 400.—Calif.  
 eriophylla, *DC. Prod. vii.* 606 = *Gaultheria ferruginea*.  
 eucalyptoides, *DC. l. c.* 605 = *Agarista eucalyptoides*.  
 floribunda, *D. Don, in Edinb. N. Phil. Journ. xvii.* (1834) 159 = *Pieris floribunda*.  
 glandulosa, *A. Rich. Fl. Cub. Fanerog. ii.* 74.—Cuba.  
 Grayana, *Maxim. in Bull. Acad. Pétersb. xviii.* (1873) 46.—Japon.  
 Griffithiana, *C. B. Clarke, in Hook. f. Fl. Brit. Ind.* III. 460.—Reg. Himal.  
 hirta, *DC. Prod. vii.* 606.—Hab. ?  
 hispidula, *Meissn. in Mart. Fl. Bras. vii.* 164.—Bras.  
 ilicifolia, *DC. Prod. vii.* 605 = *Agarista ilicifolia*.  
 intermedia, *Meissn. in Mart. Fl. Bras. vii.* 163.—Bras.  
 katagherensis, *DC. Prod. vii.* 606 = *Gaultheria fragrantissima*.  
 Keiskei, *Miq. in Ann. Mus. Bot. Lugd. Bat. i.* 32.—Japon.  
 latifolia, *A. Rich. Fl. Cub. Fanerog. ii.* 74.—Cuba.  
 laxiflora, *Meissn. in Mart. Fl. Bras. vii.* 157.—Bras.  
 littoralis, *DC. Prod. vii.* 602 (*Agauria* sp.).—Madag.  
 Mariana, *DC. l. c.* = *Andromeda nitida*.  
 Martii, *Meissn. in Mart. Fl. Bras. vii.* 155.—Bras.  
 multiflora, *DC. Prod. vii.* 605 = *Agarista multiflora*.  
 mysinefolia, *A. Rich. Fl. Cub. Fanerog. ii.* 74.—Cuba.  
 nerifolia, *DC. Prod. vii.* 605 = *Agarista nerifolia*.  
 nummularia, *DC. l. c.* 608 = *Agarista nummularia*.  
 oleifolia, *DC. l. c.* 605 = *Agarista oleifolia*.  
 organensis, *Gardn. in Hook. Lond. Journ. Bot. iv.* (1852) 132.—Bras.  
 Pistrix, *DC. Prod. vii.* 604 = *Agarista Pistrix*.

## LEUCOTHOË:—

- pulchella, *DC. Prod. vii.* 604 = *Agarista pulchella*.  
 pulchra, *DC. l. c.* = *Agarista pulchra*.  
 racemosa, *A. Gray, Man. Bot. N. U. St. ed. II.* 252.—Am. bor.  
 recurva, *A. Gray, l. c.*—Am. bor.  
 revoluta, *DC. Prod. vii.* 604.—Bras.  
 rhomboidalis, *A. Gray, Syn. Fl. N. Am. ii.* 1. 35 = *Lyonia ferruginea*.  
 salicifolia, *DC. Prod. vii.* 603 = *Agauria salicifolia*.  
 secunda, *DC. l. c.* 606 = *Andromeda Polifolia*.  
 serrata, *DC. l. c.* = *Agarista pulchra*.  
 serrulata, *DC. l. c.* 604 = *Agarista serrulata*.  
 spectabilis, *Meissn. in Mart. Fl. Bras. vii.* 159.—Bras.  
 spicata, *G. Don, Gen. Syst. iii.* 832 = *racemosa*.  
 spinulosa, *G. Don, l. c.* = *Catesbaei*.  
 subcanescens, *Meissn. in Mart. Fl. Bras. vii.* 163.—Bras.  
 subrotunda, *DC. Prod. vii.* 603 = *Agarista subrotunda*.  
 Tschonoskii, *Maxim. in Bull. Acad. Pétersb. xviii.* (1873) 46.—Japon.  
 Varnhageniana, *Reichardt, in Verh. Zool.-Bot. Ges. Wien, xxxiii.* (1884) 323.—Bras.

LEUCOXYLON, *G. Don, Gen. Syst. ii.* 21 (1832) = *LEUCOXYLUM*, *Blume = Diospyros*, *Linn. (Ebenac.)*.

LEUCOXYLON, *Rafin. Sylva Tellur. 77* (1838) = *Teooma*, *Juss. (Bignon.)*.  
 acuminata, *Rafin. l. c.* 78 = *T. Leucoxydon*.  
 riparia, *Rafin. l. c.* 77 = *T. Leucoxydon*.

LEUCOXYLUM, *Blume, Bijdr. 1169* (1826) = *Diospyros*, *Linn. (Ebenac.)*.  
 buxifolium, *Blume, l. c.* = *D. microphylla*.  
 laurinum, *E. Mey. in Drège, Zwei Pfl. Docum. 199.* nomen (*Quid?*).—Afr. austr.

LEUCRINIS, *Rafin. Fl. Tellur. iv.* 27 (1836) = *Leucocrinum*, *Nutt. (Liliac.)*.

LEUKERIA, *Endl. Ench. 249* (1841) = *Leucheria*, *Lag. (Compos.)*.

LEUKOSYKE, *Endl. Gen. Suppl. iv.* 34 (1847) = *Leucosyke*, *Zoll. & Mor. (Urtic.)*.

LEUNISIA, *Phil. in Linnaea, xxxiii.* (1864-65) 120. *COMPOSITAE*, *Benth. & Hook. f.* II. 501.  
 lacta, *Phil. l. c.* = *Chili*.

LEURADIA, *Poir. Encyc. Suppl. iii.* 346 (1813) = *Lavrada*, *Vell. (Violar.)*.

LEUWENHOEKIA, *Bartl. Ord. 49* (1830) = *Levenhookia*, *R. Br. (Stylid.)*.

LEUZEIA, *DC. Fl. Fr. iv.* 109 (1805). *COMPOSITAE*, *Benth. & Hook. f.* II. 477.

RHACOMA, *Adans. Fam. ii.* 117 (1763).  
 altaica, *Fisch. ex Schau. Cat. Sem. Hort. Vrat. (1834)* = *Centaurea carthamoides*.  
 altaica, *Link, Enum. Hort. Berol. ii.* 356 = *Centaurea salina*.  
 australis, *Gaudich. in Freyc. Voy. Bot. 462. t.* 92 = *Centaurea australis*.  
 carthamoides, *DC. Diss. Comp. 49. n.* 2 = *Centaurea carthamoides*.  
 conifera, *DC. Fl. Fr. iv.* 109.—Reg. Mediterr.  
 conifera, *Spreng. Syst. iii.* 382 = *Serratula canariensis*.  
 dahurica, *Bunge, Enum. Pl. Chin. Bor. 37* = *Centaurea monanthos*.  
 exaltata, *Cutanda, ex Willk. in Linnaea, xxx.* (1859-60) 117 = *Centaurea rhapsodicoides*.  
 longifolia, *Hoffm. & Link, Fl. Port. ii.* 217.—Hispan.  
 Palmellana, *Welw. ex Benth. & Hook. f. Gen. ii.* 477 = *longifolia*.  
 pinnatifida, *DC. Prod. vi.* 666.—Hab. ?  
 pumila, *Steud. Nom. ed. II.* II. 39, sphalm. = *seq. pusilla*, *Spreng. Syst. iii.* 382 = *Centaurea pygmaea*.  
 rhapsodicoides, *Graells (Ramill. 10.)* in *Mem. Acad. Cienc. Madr. ii.* (1859) 468 = *Centaurea rhapsodicoides*.  
 salina, *Spreng. Syst. iii.* 382 = *Centaurea salina*.  
 sclerophylla, *Boiss. & Heldr. Diagn. Ser. i.* x. 97 = *Centaurea serratuloides*.  
 serratuloides, *Fisch. & Mey. ex DC. Prod. vi.* 666 = *Centaurea serratuloides*.



LEVENHOEKIA, Steud. Nom. ed. I. 477 (1821) = seq.

LEVENHOOKIA, R. Br. Prod. 572 (1810). *STYLIDIEAE*, Benth. & Hook. f. ii. 535.

COLROSTYLIS, Sond. in Lehm. Pl. Preiss. i. 391 (1845).

GYNOCAMPUS, Lesch. ex DC. Prod. vii. 338 (1839).

STIBAS, Comm. ex DC. l. c. (1839).

*creberrima*, F. Muell. Fragm. iii. 121 = dubia.

*dubia*, Sond. in Lehm. Pl. Preiss. i. 392 = Austral.

*leptantha*, Benth. in Enum. Pl. Huog. 74 = Austral.

*pauciflora*, Benth. in Enum. Pl. Huog. 74 = Austral.

Preisli, F. Muell. Fragm. iv. 94 = Austral.

*pauciflora*, R. Br. Prod. 573 = Austral.

Sonderi, F. Muell. Fragm. i. 18 = Austral.

*stipitata*, F. Muell. l. c. iv. 94 = Austral.

*stylidioides*, F. Muell. l. c. 77 = pauciflora.

LEVIERIA, Becc. Malesia, i. (1877) 192. *MONIMIACEAE*, Benth. & Hook. f. iii. 142.

*montana*, Becc. l. c. 193 = Ina. Amboina.

LEVINA, Adans. Fam. ii. 190 (1763) = *Prasium*, Linn. (Labi.).

LEVISANUS, Schreb. Gen. i. 149 (1789) = *Staavia*, Dahl (Bruniac.).

LEVISIA, Steud. Nom. ed. II. ii. 39 (1841) = *Lewisia*, Pursh (Portulac.).

LEVISTICUM, Riv. ex Linn. Syst. ed. I (1785). *UMBELLIFERAE*, Benth. & Hook. f. i. 916.

*argutum*, Lindl. in Royle, Illustr. Bot. Himal. 232 = *Ligusticum elatum*.

*grandiflorum*, Sond. in Harv. & Sond. Fl. Cap. ii. 563 (*Annesorhizae* sp.) = Afr. austr.

*officinale*, Koch, in Nov. Act. Nat. Cur. xii. 1. (1824) 101. f. 41 = Europ.

*paludapifolium*, Aschers. Fl. Brandenb. 250 = officinale.

*vulgare*, Reichb. Fl. Germ. Excurs. 463 = officinale.

LEVRETONIA, Reichb. in Moessl. Handb. ed. II. i. p. LXIII (1827) = *LEBRETONIA*, Schrank = *Pavonia*, Linn. (Malv.).

LEWISIA, Pursh, Fl. Am. Sept. ii. 368 (1814). *PORTULACAEAE*, Benth. & Hook. f. i. 159.

*alba*, Kellogg, in Proc. Calif. Acad. ii. (1863) 115 = *rediviva*.

*brachycalyx*, Engelm. ex A. Gray, in Proc. Am. Acad. vii. (1868) 400 = Calif.

*brachycarpa*, [S. Wats.] in Bot. Calif. i. 79, sphalm. = praec.

*rediviva*, Pursh, Fl. Am. Sept. ii. 368 = Am. bor. occ.

LEXARZA, La Llave, in La Llave, & Lex. Nov. Veg. Desc. fasc. ii. 7 (1825) = *Myrddia*, Sw. (Stercul.).

*funnebris*, La Llave, l. c. = *M. funnebris*.

LEXPYRETUM, Dulac, Fl. Hautes-Pyr. 449 (1867) = *Gentiana*, Linn.

*aculea*, *campestre*, *ciliatum*, *luteum*, *nivale*, *Pneumonanthe punctatum*, *pyrenaicum*, *tenellum*, *venosum*, Dulac, l. c. 450, 451 = *Gentiana* sp. homonymae.

LEYCESTERIA, Reichb. Consp. 96 (1828) = seq.

LEYCESTERIA, Wall. in Roxb. Fl. Ind. ed. Carey. ii. 181 (1824). *CAPRIFOLIACEAE*, Benth. & Hook. f. ii. 5.

*formosa*, Wall. l. c. 182 = Reg. Himal.

*glaucophylla*, Hook. f. Fl. Brit. Ind. iii. 16 = Reg. Himal.

*gracilis*, Kurz, in Journ. As. Soc. Beng. xxxix. (1870) ii. 77, in obs. = *glaucophylla*.

LEYCESTRIA, Endl. Gen. 568 (1833) = praec.

LEYMUS, Hochst. in Flora, xxxi. (1848) 118, in sdnat. = *Elymus*, Linn. (Gramin.).

*arenarius*, Hochst. l. c. = *E. arenarius*.

LEYSERIA, Neck. Elem. i. 11 (1790) = seq.

LEYSERIA, Linn. Sp. Pl. ed. II. 1249 (1763) (*Leysera*). *COMPOSITAE*, Benth. & Hook. f. ii. 327.

ASTROPTERUS, Gaertn. Fruct. ii. 460. t. 173 (1791).

CALLICORNIA, Burn. f. Prod. Fl. Cap. 24 (1768).

LEPTOPHYTUS, Cass. in Bull. Soc. Philom. (1817) 11.

LONGCHAMPIA, Willd. in Ges. Nat. Fr. Berl. Mag. v. (1811) 159.

*arctioides*, Thunb. Prod. Pl. Cap. 160 = *Heterolepis decipiens*.

*Callicornia*, Linn. Mant. ii. 236 = Afr. austr.

*Callicornia*, Thunb. Prod. Pl. Cap. 160 = *gnaphaloides*.

*Callicornia*, Willd. ex Less. in DC. Prod. vii. 13 = *Printzia aromatica*.

*capillifolia*, Spreng. Nov. Prodr. 25 = Reg. Mediterr.

*caroliniana*, Walt. Fl. Carol. 211 (Quid ?) = Am. bor.

*ciliata*, Thunb. Prod. Pl. Cap. 160 = *Mairia taxifolia*.

*discoidea*, Spreng. Pugill. ii. 78 = *capillifolia*.

*ericoides*, Berg. Desc. Pl. Cap. 294 = *Relbania ericoides*.

*gnaphalodes*, Linn. Pl. Rar. Afr. 23; *Amoen. Acad.* vi. 104 = Afr. austr.

*gnaphaloides*, Thunb. Prod. Pl. Cap. 160 = *Helipterum gnaphaloides*.

*incana*, Thunb. l. c. = Afr. austr.

*odorata*, Ruiz & Pav. ex DC. Prod. vii. 34 = *Onoseris odorata*.

*ovata*, Thunb. Prod. Pl. Cap. 160 = *Amellus annuus*.

*paleacea*, Linn. Syst. ed. XII. 560 = *Relbania ericoides picta*, Thunb. Prod. Pl. Cap. 160 = *Dicoema radiata*.

*pilosella*, Thunb. l. c. = *Aster hispidus*, *Mairia perezoides*.

*polifolia*, Thunb. l. c. 161 = *Printzia Bergii*.

*squarrosa*, Thunb. l. c. 160 = *Helipterum gnaphaloides*.

*tenella*, DC. Prod. v. 279 = Afr. austr.

*tenuifolia*, Salisb. Prod. 302 = *gnaphaloides*.

*tridactyla*, E. Mey. ex DC. Prod. v. 215 = *Amellus tridactylus*.

LHODRA, Endl. Gen. Suppl. ii. 68 (1842) = *LODHRA*, G. Don = *Symplocos*, Linn. (Styrac.).

LHOTSKYA, Schan. in Linnaea, x. (1835-36) 309. *MYRTACEAE*, Benth. & Hook. f. i. 699.

*acutifolia*, Lindl. Swan River App. 7 = Austral.

*brevifolia*, Schau. in Lehm. Pl. Preiss. i. 103 = Austral.

*ciliata*, F. Muell. ex Benth. Fl. Austral. iii. 54 = Austral.

*cuspidata*, F. Muell. in Hook. Kew Journ. viii. (1856) 324 = *Calythrix achaeta*.

*ericoides*, Schau. in Linnaea, x. (1835-36) 309 = Austral.

*genethyloides*, F. Muell. in Trans. Phil. Soc. Vict. i. (1855) 16 = Austral.

*glaberrima*, F. Muell. Fragm. i. 13 = Austral.

*Harvestiana*, F. Muell. l. c. xi. 8 = Austral.

*hirta*, Regel, Gartenfl. (1863) 337. t. 415 = *ericoides*.

*purpurea*, F. Muell. Fragm. i. 224 = Austral.

*scabra*, Turcz. in Bull. Soc. Nat. Mosc. (1862) ii. 324 = *ericoides*.

*violacea*, Lindl. Swan River App. 7 = Austral.

LHOTZYKA, Endl. in Enum. Pl. Huog. 46 (1837) = praec.

LIABUM, Adans. Fam. ii. 131 (1763). *COMPOSITAE*, Benth. & Hook. f. ii. 435.

ALIBUM, Less. Syn. Comp. 152 (1832).

ANDROMACHIA, Humb. & Bonpl. Pl. Aequin. ii. 104. t. 112 (1809).

CHRYSACTINUM, Wedd. Chlor. And. i. 212. t. 39 (1855).

ERATO, DC. Prod. v. 317 (1836).

KASTNERA, Sch. Bip. in Flora, xxxvi. (1853) 37.

MUNNOZIA, Ruiz & Pav. Prod. Fl. Per. 108. t. 23 (1794).

OLIGACTIS, Cass. in Diet. Sc. Nat. xxxvi. 16 (1825).

PARANEPHELIUS, Poepp. & Endl. Nov. Gen. et Sp. iii. 42. t. 248 (1842).

PRIONOLEPIS, Poepp. & Endl. l. c. 55. t. 261 (1842).

SINCLAIRIA, Hook. & Arn. Bot. Beech. Voy. 433 (1841).

STARKEA, Willd. Sp. Pl. iii. 2216 (1803).

VIVIANIA, Willd. ex DC. Prod. v. 95 (1836).

LIABUM:—

*aculea*, DC. Prod. v. 97 = Ecuador.

*amplexicaule*, Poepp. & Endl. Nov. Gen. et Sp. iii. 43 = Peruv.

*Andrieuxii*, Benth. & Hook. f. Gen. ii. 437 = Mexic.

*andromachioides*, Benth. & Hook. f. l. c. 436 = Mexic.

*asclepiadeum*, Sch. Bip. in Linnaea, xx. (1847) 521 = N. Granat.

*auriculatum*, Griseb. in Goett. Abh. xxiv. (1879) 202 = Reg. Argent.

*Bouplandii*, Cass. in Dict. Sc. Nat. xxvi. 206 = Ecuador.

*Brownii*, Cass. l. c. 203 = Ind. occ.

*candidum*, Griseb. in Goett. Abh. xxiv. (1879) 203 = Reg. Argent.

*corymbosum*, Sch. Bip. in Flora, xxxvi. (1853) 34 = Am. austr.

*Deppeanum*, Hemsl. Biol. Centr. Am. Bot. ii. 232 = Mexic.

*discolor*, Benth. & Hook. f. ex Hemsl. l. c. = Mexic.

*ericoides*, Less. in Linnaea, vi. (1831) 704 = Peruv.

*erigeroides*, Benth. Pl. Hartw. 206 = Mexic.

*criocaulon*, Poepp. & Endl. Nov. Gen. et Sp. iii. 43. t. 249 = Peruv.

*floribundum*, Less. in Linnaea, vi. (1831) 702 = *Bouplandii*.

*floribundum*, Sch. Bip. l. c. xx. (1847) 582 = Am. trop.

*glabrum*, Hemsl. Biol. Centr. Am. Bot. ii. 232 = Mexic.

*grandiflorum*, Less. in Linnaea, vi. (1831) 698 = Ecuador.

*hastifolium*, Poepp. & Endl. Nov. Gen. et Sp. iii. 43 = Peruv.

*hieracioides*, DC. Prod. v. 97 = Peruv.

*igniarium*, Less. in Linnaea, vi. (1831) 701 = *Bouplandii*.

*Jussieu*, Cass. in Dict. Sc. Nat. xxvi. 205 (Jussieu) = Am. austr.

*lancoletum*, Sch. Bip. in Flora, xxxvi. (1853) 34 = Peruv.

*Lechleri*, Sch. Bip. in Bonplandia, iii. (1855) 236 = *Diplostegium Lechleri*.

*lyratum*, A. Gray, in Proc. Am. Acad. v. (1861) 115 = Peruv.

*megacephalum*, Sch. Bip. in Flora, xxxvi. (1853) 38 = Venezuela.

*melastomoides*, Less. in Linnaea, vi. (1831) 699 = N. Granat.

*nubigenum*, Less. l. c. 704 = Ecuador.

*ovatum*, Ball, in Journ. Linn. Soc. xxii. (1855) 46 = Peruv.

*sagittatum*, Sch. Bip. in Flora, xxxvi. (1853) 37 = Peruv.

*sericolepis*, Hemsl. Biol. Centr. Am. Bot. ii. 232 = Mexic.

*sessiliflorum*, Less. in Linnaea, vi. (1831) 703 = Peruv.

*solidagineum*, Less. l. c. 700 = Peruv.

*trinerve*, Sch. Bip. in Flora, xxxvi. (1853) 34 = Peruv.

*umbellatum*, Sch. Bip. in Journ. Bot. i. (1863) 236 = Ind. occ.

*uniflorum*, Ball, in Journ. Linn. Soc. xxii. (1855) 46 = Peruv.

*uniflorum*, Sch. Bip. in Flora, xxxvi. (1853) 34 = Am. austr.

*venosissimum*, Sch. Bip. in Flora, xxxvi. (1853) 34 = Peruv.

*verbascifolium*, Less. in Linnaea, vi. (1831) 700 = Ecuador.

*volubile*, Less. l. c. 704 = Ecuador.

*Wrightii*, Griseb. in Mem. Am. Acad. N. S. viii. (1863) 515 = Ind. occ.

LIATHRIS, C. Muell. in Walp. Ann. v. 162 (1853) = seq.

LIATRIS, Schreb. Gen. 542 (1791). *COMPOSITAE*, Benth. & Hook. f. ii. 248.

CALOSTELMA, D. Don, in Sweet, Brit. Flow. Gard. Ser. II. sub t. 184 (1833).

LACIMARIA, Hill, Veg. Syst. iv. 49 (1763).

PSILOANTHUS, Neck. Elem. i. 69 (1790).

*acidota*, Engelm. & Gray, in Bot. Journ. Nat. Hist. v. (1847) 218 = Texas.

*amplexicaulis*, Rafin. New Fl. Am. iv. 76 (Quid ?) = Am. bor.

*aspera*, Michx. Fl. Bor. Am. ii. 92 = *scariosa*.

*baicalensis*, Adams, in Mem. Soc. Nat. Mosc. v. (1817) 115 = *Saussurea pycnocephala*.



## LIATRIS:—

- bellidifolia*, Michx. Fl. Bor. Am. ii. 92 = *Carphephorus bellidifolius*.  
*borealis*, Nutt. ex Macnab, in Edinb. N. Phil. Journ. xix. (1835) 60; Paxt. Mag. Bot. v. (1838) 27.—Am. bor.  
*Botrys*, Rafin. New Fl. Am. iv. 76 (Quid ?).—Am. bor.  
*Boykinii*, Torr. & Gray, Fl. N. Am. ii. 70.—Am. bor.  
*brachystachya*, Nutt. in Journ. Acad. Philad. vii. (1834) 72 = *pycnostachya*.  
*brasiliensis*, Gardn. in Hook. Lond. Journ. Bot. v. (1846) 461.—Bras.  
*Chapmanii*, Torr. & Gray, Fl. N. Am. ii. 502 (Suppl.).—Am. bor.  
*cordata*, Royle, ex C. B. Clarke, Comp. Ind. 247 = *Ainsliaea aptera*.  
*corymbosa*, Nutt. Gen. Am. ii. 132 = *Carphephorus corymbosus*.  
*cylindracea*, Michx. Fl. Bor. Am. ii. 93.—Am. bor.  
*cylindrica*, Torr. in Ann. Lyc. N. York, ii. (1828) 210 = *punctata*.  
*dubia*, Barton, Veg. Mat. Med. ii. 223. t. 49 = *graminifolia*.  
*elegans*, Willd. Sp. Pl. iii. 1635.—Am. bor.  
*flexuosa*, D. Thomas, in Am. Journ. Sc. xxxvii. (1839) 338 = *cylindracea*.  
*fruticosa*, Nutt. l. c. v. (1822) 299 = *Garberia fruticosa*.  
*Garberi*, A. Gray, in Proc. Am. Acad. xv. (1880) 48.—Am. bor.  
*gracilis*, Pursh, Fl. Am. Sept. ii. 508.—Am. bor.  
*graminifolia*, Pursh, l. c.—Am. bor.  
*graminifolia*, Willd. Sp. Pl. iii. 1636 = *cylindracea*.  
*heterophylla*, [R. Br. in] Ait. Hort. Kew. ed. II. iv. 503 = *scariosa*.  
*hirsutiflora*, Kostel. Allg. Med.-Pharm. Fl. ii. 651 = *pycnostachya*.  
*hirsutissima*, Poir. ex Steud. Nom. ed. II. ii. 40 = *pycnostachya*.  
*intermedia*, Lindl. Bot. Reg. t. 948 = *squarrosa*.  
*laevigata*, Nutt. in Trans. Am. Phil. Soc. N. S. vii. (1841) 285 = *tenuifolia*.  
*lanata*, Spreng. ex DC. Prod. vi. 540 = *Saussurea albescens*.  
*lanceolata*, Bertol. Misc. Bot. v. 11. t. 3 = *gracilis*.  
*latifolia*, D. Don, Prod. Fl. Nep. 169 = *Ainsliaea pteropoda*.  
*Linaria*, Rafin. Fl. Ludov. 61 = *pycnostachya*.  
*lobelioides*, Wall. ex C. B. Clarke, Comp. Ind. 246 = *Ainsliaea pteropoda*.  
*macrostachya*, Michx. Fl. Bor. Am. ii. 91 = *spicata*.  
*marginata*, Cass. in Dict. Sc. Nat. xxvi. 236.—Am. bor.  
*monocephala*, Cass. l. c. 237 = *cylindracea*, *graminifolia*.  
*mnronata*, DC. Prod. v. 129.—Mexic.  
*mucronata*, Torr. & Gray, Fl. N. Am. ii. 70 = *acidota*.  
*odoratissima*, Willd. Sp. Pl. iii. 1637 = *Trilisia odoratissima*.  
*oppositifolia*, Nutt. in Am. Journ. Sc. v. (1822) 299 = *Eupatorium ivaeifolium*.  
*paniculata*, Michx. Fl. Bor. Am. ii. 93; Willd. Sp. Pl. iii. 1637 = *Trilisia paniculata*.  
*pauciflora*, Pursh, Fl. Am. Sept. ii. 510.—Am. bor.  
*pauciflosculosa*, Nutt. in Journ. Acad. Philad. vii. (1834) 71 = *gracilis*.  
*picta*, Barton, ex DC. Prod. v. 130 = *spicata*.  
*pilosa*, [Ker-Gawl. in] Bot. Reg. t. 595 = *spicata*.  
*pilosa*, Willd. Sp. Pl. iii. 1636 = *graminifolia*.  
*propinqua*, Hook. Bot. Mag. t. 3829 = *graminifolia*.  
*pumila*, Lodd. Bot. Cab. t. 147 = *spicata*.  
*punctata*, Hook. Fl. Bor. Am. i. 306. t. 105.—Am. bor. occ.  
*pycnostachya*, Michx. Fl. Bor. Am. ii. 91.—Am. bor.  
*radians*, Bertol. Misc. Bot. v. 9. t. 1 = *elegans*.  
*resinosa*, DC. Prod. v. 129 = *punctata*.  
*resinosa*, Nutt. Gen. Am. ii. 131 = *spicata*.  
*scariosa*, Willd. Sp. Pl. iii. 1635.—Am. bor.  
*secunda*, Ell. Sketch, ii. 278 = *pauciflora*.  
*sessiliflora*, Bertol. Misc. Bot. v. 10. t. 2 = *spicata*.  
*sphaeroides*, Michx. Fl. Bor. Am. ii. 92 = *scariosa*.  
*spicata*, Willd. Sp. Pl. iii. 1636.—Am. bor.  
*squamosa*, Nutt. in Journ. Acad. Philad. vii. (1834) 73 = *Carphephorus Pseudo-liatris*.  
*squarrosa*, Willd. Sp. Pl. iii. 1634.—Am. bor.  
*squarrosula*, Michx. Fl. Bor. Am. ii. 92 = *scariosa*.  
*stricta*, Macnab, in Edinb. N. Phil. Journ. xix. (1835) 60 = *cylindracea*.  
*tenuifolia*, Nutt. Gen. Am. ii. 131.—Am. bor.  
*tomentosa*, Michx. Fl. Bor. Am. ii. 93 = *Carphephorus tomentosus*.

## LIATRIS:—

- trichotoma*, Gardn. in Hook. Lond. Journ. Bot. vi. (1847) 435 = *Leptoclinium trichotomum*.  
*turbinata*, Sweet, Hort. Brit. ed. I. 220, nomen = *spicata*.  
*umbellata*, Bertol. Misc. Bot. v. 13. t. 4 = *Vernonia angustifolia*.  
*uniflora*, Rafin. New Fl. Am. iv. 76 (Quid ?).—Am. bor.  
*varia*, Banks, ex Pursh, Fl. Am. Sept. ii. 508 = *scariosa*.  
*virgata*, Nutt. in Journ. Acad. Philad. vii. (1834) 72 = *graminifolia*.  
*Walteri*, Ell. Sketch, ii. 285 = *Carphephorus tomentosus*.  
**LIBANOTHAMNUS**, Ernst, in Vargasia (1870) 186 = *Espeletia*, Humb. & Bonpl. (Compos.).  
*neriifolius*, Ernst, l. c. = *E. neriifolia*.  
**LIBANOTIS**, Rafin. Sylva Tellur. 132 (1838) = *Cistus*, Tourn.  
*populifolius*, Rafin. l. c. = *C. populifolius*.  
*umbellata*, Rafin. l. c. = *Helianthemum Libanotis*.  
**LIBANOTIS**, Riv. ex Hall. Enum. Helv. ii. 450 (1742) = *Seseli*, Linn. (Umbell.).  
*alpina*, Schur, in Verh. Siebenb. Ver. Naturw. iv. (1853) 29 = *S. Libanotis*.  
*annua*, Crantz, Class. Umb. Emend. 107 = *Athamanta cretensis*.  
*annua*, [Weber, in] Wigg. Prim. Fl. Holsat. 25 = *Selinum sylvestre*.  
*arctica*, Rupr. Beitr. Pf. Russl. ii. 36. t. 2 = *condensata* !  
*athamantoides*, DC. Prod. iv. 150 = *S. athamantoides*.  
*athamantica*, Gaertn. Mey. & Scherb. Fl. Wett. i. 427 = *S. Libanotis*.  
*athamantoides*, Schur, Enum. Pl. Transs. 258 = *S. Libanotis*.  
*aurea*, Vis. Fl. Dalm. iii. 44 = *Athamanta aurea*.  
*bayonnensis*, Griseb. Veget. 232, ex Nym. Consp. 295 = *Canollei*.  
*buchtormensis*, DC. Coll. Mém. v. t. 3. f. 5 = *S. buchtormense*.  
*cachroides*, DC. Prod. iv. 151 = *Phlojodicarpus dahuricus*.  
*Candollei*, Lange, in Willk. & Lange, Prod. Fl. Hisp. iii. 61.—Hispan.  
*chachroides*, Steud. Nom. ed. II. ii. 41, sphalm. = *cachroides*.  
*condensata*, Fisch. ex Turcz. in Bull. Soc. Nat. Mosc. xvii. (1844) 724.—Sibiria.  
*cretensis*, Gaertn. Fruct. i. 84. t. 21. f. 1 = *S. Libanotis*.  
*cretensis*, Scop. Fl. Carn. ed. II. i. 192 = *Athamanta cretensis*.  
*crithmoides*, Nym. Consp. 395 = *S. Libanotis*.  
*daucifolia*, Reichb. Fl. Germ. Excurs. 468 = *S. Libanotis*.  
*daucoides*, Scop. Fl. Carn. ed. II. i. 193 = *S. Libanotis*.  
*Daucus-creticus*, Crantz, Stirp. Austr. ed. I. fasc. iii. 112; ed. II. 219 = *praece*.  
*elata*, C. Koch, ex Boiss. Fl. Orient. ii. 967 = *S. sibiricum*.  
*ericarpha*, Schrenk, in Bull. Phys.-Math. Acad. Pétersb. ii. (1843) 195.—Sibir.  
*fastigiata*, Rupr. in Beitr. Pf. Russ. Reich. ii. 36, in textu = *condensata* !  
*filifolia*, Roehl. ex Steud. Nom. ed. II. ii. 41 = *Athamanta Matthioli*.  
*gracilis*, Reichb. Fl. Germ. Excurs. 468 = *S. Libanotis*.  
*graveolens*, G. Don, Gen. Syst. iii. 312 = *S. graveolens*.  
*gummifera*, Crantz, Class. Umb. Emend. 108 = *S. gummiferum*.  
*hirsuta*, Lam. Fl. Fr. iii. 428 = *Athamanta cretensis*.  
*Hosteana*, Schur, Enum. Pl. Transs. 258 = *S. Libanotis*.  
*humilis*, Schur, in Oestr. Bot. Wochenbl. (1855) 21 = *S. Libanotis*.  
*intermedia*, Rupr. Beitr. Pf. Russ. Reich. iv. 53 = *S. sibiricum*.  
*italica*, Crantz, Stirp. Austr. ed. I. fasc. iii. 117; ed. II. 222 = *Athamanta cretensis*.  
*Lehmanniana*, Bunge, in Mém. Sav. Etr. Pétersb. vii. (1851) 300 = *S. Lehmannianum*.  
*macedonica*, Crantz, Cl. Umb. Emend. 107 = *Athamanta macedonica*.  
*major*, Hall. ex Gouan, Illustr. t. 26; fide Pritz. Ic. Ind. 635 = *S. Libanotis* !  
*Matthioli*, Bertol. Fl. Ital. iii. 320 = *Athamanta Matthioli*.  
*montana*, Crantz, Stirp. Austr. ed. I. fasc. iii. 117; ed. II. 222; Lam. Fl. Fr. iii. 427 = *S. Libanotis*.  
*montana-ferulacea*, Lange, Ind. Sem. Hort. Haun. (1855) 25.—Mont. Pyren.

## LIBANOTIS:—

- nitens*, Vis. Fl. Dalm. iii. 43, in syn. = *Seseli athamantoides*.  
*nitida*, Vis. l. c. t. 28 = *praece*.  
*Patriniana*, DC. Prod. iv. 150 = *S. graveolens*.  
*pubescens*, Nym. Consp. 295 = *S. Libanotis*.  
*pumila*, Crantz, Stirp. Austr. ed. I. fasc. iii. 117 = *Athamanta cretensis*.  
*pumila*, Schur, Enum. Pl. Transs. 258 = *S. Libanotis*.  
*pyrenaica*, Bourq. ex Nym. Consp. 295 = *S. Libanotis*.  
*rigida*, Crantz, Cl. Umb. Emend. 108.—Sicilia.  
*Riviniiana*, Scop. Fl. Carn. ed. II. i. 193 = *S. Libanotis*.  
*rupestris*, Scop. l. c. 192 = *Athamanta Matthioli*.  
*seseloides*, Turcz. in Bull. Soc. Nat. Mosc. xvii. (1844) 725 = *Ligusticum seseloides*.  
*sibirica*, Koch, Syn. Fl. Germ. ed. I. 296 = *S. Libanotis*.  
*sicula*, Bertol. Fl. Ital. iii. 317 = *Athamanta sicula*.  
*Stephaniana*, DC. Prod. iv. 151.—Sibir.  
*tenuifolia*, DC. l. c. = *S. tenuifolium*.  
*Turbith*, Crantz, Cl. Umb. Emend. 108 = *Athamanta Matthioli*.  
*verticillata*, DC. Prod. iv. 151 = *Carum graecum*.  
*villosa*, Turcz. ex Fisch. & Mey. Ind. Sem. Hort. Petrop. i. 31.—Sibiria.  
*vulgaria*, DC. Prod. iv. 150 = *S. Libanotis*.  
**LIBANOTUS**, Stackh. De Liban. 13 (1814) = *Boswellia*, Roxb. (Bursar.).  
*asiaticus*, Stackh. l. c. = *B. serrata*.  
**LIBANUS**, Colebr. in As. Res. ix. (1807) 382. t. 5. f. 1 = *Boswellia*, Roxb. (Bursarac.).  
*thuriferus*, Colebr. l. c. = *B. serrata*.  
**LIBERTIA**, Dum. Comm. Bot. 9 (1822) = *Funkia*, Spreng. (Liliac.).  
**LIBERTIA**, Lej. in Nov. Act. Nat. Cur. xii. (1825) 755. t. 65. = *Bromus*, Linn. (Gramin.).  
*arduennensis*, Lej. l. c. = *B. arduennensis*.  
**LIBERTIA**, Spreng. Syst. i. 127, 168 (1825). *IRI-DEAE*, Benth. & Hook. f. iii. 696.  
**NEMATOSTIGMA**, A. Dietr. Sp. Pl. ii. 509 (1833).  
**RENEALMIA**, R. Br. Prod. Add. (1810).  
**TAUMANTOSA**, Rafin. Fl. Tellur. iv. 9 (1836).  
*caerulea*, Kunth, in Linnaea, xix. (1847) 382.—Chili.  
*chilensis*, Klotzsch, ex Baker, in Journ. Linn. Soc. xvi. (1877) 153.—Chili.  
*crassa*, R. Grab. in Edinb. N. Phil. Journ. (Oct. 1833) 383 = *formosa*.  
*elegans*, Poepp. Fragm. Syn. Pl. Chil. 1.—Chili.  
*formosa*, R. Grab. in Edinb. N. Phil. Journ. (Oct. 1833) 383.—Chili.  
*graminea*, Endl. in Lehm. Pl. Preiss. ii. 32 = *Orthrosanthus gramineus*.  
*grandiflora*, Phil. in Bot. Zeit. xiv. (1856) 648 = *formosa*.  
*grandiflora*, Sweet, Hort. Brit. ed. II. 498.—N. Zel.  
*ixioides*, C. Gay, Fl. Chil. vi. 31 = *elegans*.  
*ixioides*, Klatt, in Mart. Fl. Bras. iii. 530. t. 68. f. 2 = *formosa*.  
*ixioides*, Spreng. Syst. i. 168.—N. Zel.  
*Laurencii*, Hook. f. Fl. Tasman. ii. 34. t. 129 = *pulchella*.  
*laxa*, Endl. in Lehm. Pl. Preiss. ii. 32 = *Orthrosanthus laxus*.  
*macrocarpa*, Klatt, in Linnaea, xxxi. (1861-62) 384 = *grandiflora*.  
*micrantha*, A. Cunn. in Hook. Comp. Bot. Mag. ii. (1836) 375 = *pulchella*.  
*orbicularis*, Colenso, in Trans. N. Z. Inst. xv. (1883) 329 = *ixioides*.  
*paniculata*, Spreng. Syst. i. 168.—Austral.  
*pulchella*, Spreng. l. c. 169.—Austral.; N. Zel.  
*restioides*, Klatt, in Linnaea, xxxi. (1861-62) 383 = *ixioides*.  
*stricta*, Endl. in Lehm. Pl. Preiss. ii. 32 = *Orthrosanthus multiflorus*.  
*tricolor*, Phil. in Linnaea, xxxi. (1861-62) 63.—Chili.  
*tricolor*, Lem. Illustr. Hort. x. (1863) Misc. 35.—N. Zel.  
**LIBIDIBIA**, Schlecht. in Linnaea, v. (1830) 192 = *Caesalpinia*, Linn. (Legum.).  
*coriaria*, Schlecht. l. c. 193 = *G. coriaria*.  
*pauciflora*, Griseb. Cat. Pl. Cub. 78 = *C. pauciflora*.  
*pinnata*, Griseb. l. c. 79.—Cuba.



**LIBOCEDRUS**, Endl. Syn. Conif. 42 (1847). *CONIFERAE*, Benth. & Hook. f. iii. 426.  
**CALOCEDRUS**, Kurz, in Journ. Bot. xi. (1873) 196. t. 133.  
**HEYDERIA**, C. Koch, Dendrol. ii. 11. 179 (1873).  
 austro-caledonicus, Brongn. & Gris, in Bull. Soc. Bot. Fr. xviii. (1871) 140.—N. Caled.  
 Bidwillii, Hook. f. Handb. N. Zeal. Fl. 257.—N. Zel.  
 chilensis, Endl. Syn. Conif. 44.—Chili.  
 Craigiana, Low, ex Gord. Pinet. Suppl. 102 = *Thuya gigantea*.  
 decurrens, Torr. Pl. Frémont. 7. t. 3.—Calif.  
 dolabrata, [Nelson] Senilis, Pinaceae, 65 = *Thuya dolabrata*.  
 Doniana, Endl. Syn. Conif. 43.—N. Zel.  
 excelsa, Hort. ex Gord. Pinet. 132 = chilensis.  
 gigantea, Low, ex Gord. Pinet. Suppl. 102 = *Thuya gigantea*.  
 macrolepis, Benth. & Hook. f. Gen. iii. 426.—China.  
 tetragona, Endl. Syn. Conif. 44.—Chili.  
**LIBONIA**, C. Koch, ex Linden, Prix-Cour. (1863) n. 18. p. 2 = *Jacobinia*, Moric. (Acanthac.).  
 floribunda, C. Koch, l. c.; et in *Wochenschr.* vi. (1863) 266 = *J. pauciflora*.  
**LIBONIA**, Lem. Illustr. Hortie. ii. (1855) t. 48 = *Billbergia*, Thunb. (Liliac.).  
 marmorata, Lem. l. c. = *B. marmorata*.  
**LIBONIA**, Lem. Jard. Fleur. iii. (1852-53) t. 290 = *Griffinia*, Ker-Gawl. (Liliac.).  
 bicolor, Lem. l. c. = *G. bicolor*.  
**LICANIA**, Aubl. Pl. Gui. i. 119. t. 45 (1775).  
*ROSACEAE*, Benth. & Hook. f. i. 606.  
**HEDYCREA**, Schreb. Gen. i. 160 (1789).  
 angelica, Blume, *Mélanges Bot.* (1855).—*Cf. Flora*, xii. (1858) 256.—Malaya.  
 aperia, Benth. in Hook. Journ. Bot. ii. (1840) 218 = *Moquilea Turiuva*.  
 arborea, Seem. Bot. Voy. Herald, 118. t. 25.—N. Granat.  
 Benthani, Hook. f. in Mart. Fl. Bras. xiv. ii. 12.—Bras.  
 bothynophylla, Mart. in Flora, xxiv. (1841) ii. Beibl. 15 = *Moquilea bothynophylla*.  
 caracasana, Klotzsch, ex Hook. f. in Mart. Fl. Bras. ii. 25 = *Moquilea Turiuva*.  
 condensuplicata, Klotzsch, in Schomb. Faun. & Fl. Gui. 1198 = *Moquilea Turiuva*.  
 coriacea, Benth. in Hook. Journ. Bot. ii. (1840) 221.—Guian.  
 costata, Spruce, ex Hook. f. in Mart. Fl. Bras. xiv. ii. 10 = glabra.  
 crassifolia, Benth. in Hook. Journ. Bot. ii. (1840) 221.—Guian.  
 crassivenia, Spruce, ex Hook. f. in Mart. Fl. Bras. xiv. ii. 14.—Bras.  
 dealbata, Hook. f. l. c. 13.—Bras.  
 Diemenia, Blume, *Mélanges Bot.* (1855).—*Cf. Flora*, xii. (1858) 256.—Malaya.  
 divaricata, Benth. in Hook. Journ. Bot. ii. (1840) 221.—Guian.  
 emarginata, Spruce, ex Hook. f. in Mart. Fl. Bras. xiv. ii. 15.—Bras.  
 flavicans, Klotzsch, in Schomb. Faun. & Fl. Gui. 1103, nomen.—Guian.  
 floribunda, Benth. in Hook. Journ. Bot. ii. (1840) 219 = *Moquilea floribunda*.  
 glabra, Mart. ex Hook. f. in Mart. Fl. Bras. xiv. ii. 10.—Bras.  
 Glazioviana, Warm. in Kjoeb. Vidensk. Meddel. (1874) 68.—Bras.  
 guyanensis, Klotzsch, in Schomb. Faun. & Fl. Gui. 1199, nomen; et ex Hook. f. in Mart. Fl. Bras. xiv. ii. 12 = heteromorpha.  
 habantha, Mart. ex Hook. f. l. c. 17.—Bras.  
 heisola, Spruce, ex Hook. f. l. c. 18 = micrantha.  
 heteromorpha, Benth. in Hook. Journ. Bot. ii. (1840) 221.—Guian.  
 humilis, Cham. & Schlecht. in Linnaea, i. (1826) 549 = *Moquilea humilis*.  
 hypoleuca, Benth. Bot. Voy. Sulph. 91. t. 32.—N. Granat.  
 incana, Aubl. Pl. Gui. i. 119. t. 45.—Guian.  
 incana, Benth. in Hook. Journ. Bot. ii. (1840) 220 = Kunthiana.

**LICANIA** :—  
 intrapetiolaris, Spreng. ex Hook. f. in Mart. Fl. Bras. xiv. ii. 11.—Bras.  
 Kunthiana, Hook. f. l. c. 16.—Bras.  
 latifolia, Benth. ex Hook. f. l. c. 11.—Bras.  
 leptostachya, Benth. in Hook. Journ. Bot. ii. (1840) 220 = incana.  
 leucosepala, Griseb. in Goett. Abb. vii. (1857) 198.—Ind. occ.  
 littoralis, Warm. in Kjoeb. Vidensk. Meddel. (1874) 67.—Bras.  
 macrophylla, Benth. in Hook. Kew Journ. ii. (1850) 240.—Bras.  
 macrophylla, Klotzsch, in Schomb. Faun. & Fl. Gui. 1198, nomen.—Guian.  
 majuscula, Sagot, in Ann. Sc. Nat. Sér. VI. xv. (1883) 306.—Guian.  
 micrantha, Kunth, ex Hook. f. in Mart. Fl. Bras. xiv. ii. 16 = Kunthiana.  
 micrantha, Miq. Stirp. Surin. Sel. 29.—Guian.  
 microcarpa, Hook. f. in Mart. Fl. Bras. xiv. ii. 15.—Bras.  
 mollis, Benth. in Hook. Journ. Bot. ii. (1840) 219.—Guian.  
 myristicoides, Benth. ex Hook. f. in Mart. Fl. Bras. xiv. ii. 24 = *Moquilea sclerophylla*.  
 nitida, Hook. f. in Mart. Fl. Bras. xiv. ii. 17.—Bras.  
 obovata, Benth. ex Hook. f. l. c. 11.—Bras.  
 odorata, Klotzsch, in Schomb. Faun. & Fl. Gui. 1199, nomen.—Guian.  
 orbicularis, Spruce, ex Hook. f. in Mart. Fl. Bras. xiv. ii. 13.—Bras.  
 pallida, Spruce, ex Hook. f. l. c. 18 = parviflora.  
 parviflora, Benth. in Hook. Journ. Bot. ii. (1840) 221.—Guian.  
 pendula, Benth. l. c. 218 = *Moquilea pendula*.  
 polita, Spruce, ex Hook. f. in Mart. Fl. Bras. xiv. ii. 17.—Bras.  
 prismatocarpa, Spruce, ex Hook. f. l. c. 19.—Bras.  
 pubiflora, Benth. in Hook. Journ. Bot. ii. (1840) 219 = *Moquilea Turiuva*.  
 pyrifolia, Griseb. Fl. Brit. W. Ind. 230.—Ins. Trinit.  
 rigida, Benth. in Hook. Journ. Bot. ii. (1840) 220.—Bras.  
 robusta, Sagot, in Ann. Sc. Nat. Sér. VI. xv. (1883) 306.—Guian.  
 rufescens, Klotzsch, in Schomb. Faun. & Fl. Gui. 1103, nomen.—Guian.  
 scabra, Benth. ex Hook. f. in Mart. Fl. Bras. xiv. ii. 24 = *Moquilea sclerophylla*.  
 Schomburgkiana, Klotzsch, in Schomb. Faun. & Fl. Gui. 1199, nomen.—Guian.  
 sclerophylla, Mart. ex Hook. f. in Mart. Fl. Bras. xiv. ii. 24 = *Moquilea sclerophylla*.  
 Sellowiana, Klotzsch, ex Hook. f. l. c. 26 = *Moquilea bothynophylla*.  
 spicata, Hook. f. l. c. 16.—Bras.  
 subfalcata, Spruce, ex Hook. f. l. c. 18 = parviflora.  
 surinamensis, Klotzsch, in Schomb. Faun. & Fl. Gui. 1198, nomen.—Guian.  
 triandra, Mart. ex Hook. f. in Mart. Fl. Bras. xiv. ii. 18.—Bras.  
 turbinata, Benth. in Hook. Journ. Bot. ii. (1840) 218 = *Moquilea turbinata*.  
 Turiuva, Cham. & Schlecht. in Linnaea, ii. (1827) 550 = *Moquilea Turiuva*.  
 unceolaris, Hook. f. in Mart. Fl. Bras. xiv. ii. 15.—Bras.  
**LICARIA**, Aubl. Pl. Gui. 313. t. 121 (1775) 'nomen delend.' Benth. & Hook. f. iii. 150.  
 guianensis, Aubl. l. c. (= *Dicypellium caryophyllum*, fide Nees).—Guian.  
**LICHENORA**, Wight, Ic. v. t. 1738 (1852) = *Eria*, Lindl. (Orchid.).  
 Jerdoniana, Wight, l. c. = *E. Lichenora*.  
**LICHINORA**, Wight, Ic. v. 18 (1852) = praec.  
**LICHNIS**, Crantz, Inst. i. 194 (1766) = *Lychnis*, Tourn. (Caryoph.).  
**LICHTENSTEINIA**, Cham. & Schlecht. in Linnaea, i. (1826) 394. t. 5. *UMBELLIFERAE*, Benth. & Hook. f. i. 887.  
 RUTHEA, Bolle, in Verh. Bot. Ver. Brandenb. iii.-iv. (1861-62) 174.

**LICHTENSTEINIA** :—  
 Beiliana, Eckl. & Zeyh. Enum. 343.—Afr. austr.  
 Burchellii, Hook. f. in Hook. Ic. Pl. t. 1033.—Ins. St. Helena.  
 crassijuga, E. Mey. in Drège, Zwei Pf. Docum. 199.—Afr. austr.  
 inebrians, Eckl. & Zeyh. Enum. 343 = Beiliana.  
 inebrians, E. Mey. ex Harv. & Sond. Fl. Cap. ii. 548 (= *Gila gummifera*).—Afr. austr.  
 interrupta, E. Mey. in Drège, Zwei Pf. Docum. 199 = pyrethrifolia.  
 lacera, Cham. & Schlecht. in Linnaea, i. (1826) 395.—Afr. austr.  
 latifolia, Eckl. & Zeyh. Enum. 343.—Afr. austr.  
 palmata, DC. Prod. iv. 135 = trifida.  
 pyrethrifolia, Cham. & Schlecht. in Linnaea, i. (1826) 397.—Afr. austr.  
 runcinata, E. Mey. ex Harv. & Sond. Fl. Cap. ii. 543 = trifida.  
 Sprengeliana, Eckl. & Zeyh. Enum. 344 = pyrethrifolia.  
 trifida, Cham. & Schlecht. in Linnaea, i. (1826) 396.—Afr. austr.  
 triradiata, E. Mey. in Drège, Zwei Pf. Docum. 199 = Beiliana.  
**LICHTENSTEINIA**, Wendl. Coll. i. ii. 4. t. 39 (1808) = *Loranthus*, Linn.  
 oleaeifolia, Wendl. l. c. 5 = *Loranthus oleaeifolius*.  
**LICHTENSTEINIA**, Willd. in Ges. Naturf. Fr. Berl. Mag. ii. (1808) 19. t. 1 = *Ornithoglossum*, Salisb. (Liliac.).  
 laevigata, Willd. l. c. 20 = *O. glaucum*.  
 undulata, Willd. l. c. = *O. glaucum*.  
**LICHTERVELDIA**, Lem. Illustr. Hortie. ii. (1855) t. 59 = *Odontoglossum*, H. B. & K. (Orchid.).  
 Lindleyi, Lem. l. c. = *O. citrosimum*.  
**LICINIA**, Rafin. Fl. Tellur. iii. 57 (1836) = *Anthericum*, Linn. (Liliac.).  
 canaliculata, Rafin. l. c. = *A. canaliculatum*.  
**LICOPERSICUM**, Neck. Elem. ii. 61 (1790) = *Lycopersicum*, Mill. (Solan.).  
**LICOPSIS**, Neck. Delic. Gallo-Belg. i. 102 (1768) = *Lycoposis*, Linn. (Borag.).  
**LICOPUS**, Neck. Delic. Gallo-Belg. i. 14 (1768) = *Lycopus*, Tourn. (Labi.).  
**LICUALA**, Thunb. in Vet. Acad. Nya Handl. (1782) 284; Diss. Nov. Gen. iii. 70. *PALMAE*, Benth. & Hook. f. iii. 923.  
 PENTACYCLA, Blume, Rumphia, ii. 47. t. 94 (1843).  
 acutifida, Mart. Hist. Nat. Palm. iii. 286. t. 135. f. 34.—Malaya.  
 amplifrons, Miq. Fl. Ind. Bat. Suppl. 591.—Sumatra.  
 arvensis, Becc. Malesia, i. (1877) 83.—N. Guin.  
 australasica, Hort. ex H. Wendl. in Kerch. Palm. 249, nomen.—Australas.  
 bacularia, Becc. Malesia, i. (1877) 82.—N. Guin.  
 Bissula, Miq. Fl. Ind. Bat. iii. 57.—Ins. Celebes.  
 celebica, Miq. in Verh. Kon. Akad. Wetensch. xi. (1868) n. v. 11.—Ins. Celebes.  
 densiflora, Hort. ex H. Wendl. in Kerch. Palm. 249, nomen.—Hab. ?  
 elegans, Blume, Rumphia, ii. 42.—Sumatra.  
 Flabellum, Mart. Hist. Nat. Palm. iii. 237.—Ins. Celebes.  
 glabra, Griff. ex Mart. l. c. 238; et in Calc. Journ. Nat. Hist. v. (1845) 329.—Malaya.  
 gracilis, Blume, in Schult. f. Syst. vii. 1303.—Java.  
 grandis, H. Wendl. in Illustr. Hortie. xxvii. (1880) t. 412.—Nov. Brit.  
 horrida, Blume, Rumphia, ii. 39 = spinosa.  
 insignis, Becc. Malesia, i. (1877) 80.—N. Guin.  
 longipes, Griff. ex Mart. Hist. Nat. Palm. iii. 237; et in Calc. Journ. Nat. Hist. v. (1845) 330.—Malaya.  
 Muelleri, H. Wendl. & Drude, in Linnaea, xxxix. (1875) 223.—Austral.  
 nana, Blume, Rumphia, ii. 46. t. 93.—Sumatra.  
 Oxleyi, H. Wendl. in Kerch. Palm. 249 = paludosa.



**LICUALA** :—

- paludosa, *Griff. ex Mart. Hist. Nat. Palm.* iii. 237; et in *Calc. Journ. Nat. Hist.* v. (1845) 323.—Malaya.  
 peltata, *Roxb. Hort. Beng.* 25; *Fl. Ind.* ii. 179.—Reg. Himal.; Burma; Ind. or.  
 penduliflora, [*Zipp. ex*] *Mackl. in Bijdr. Nat. Wet. v.* (1830) 178, nomen; et ex *Blume, Rumphia*, ii. 47.—N. Guin.  
 pilcarin, *Blume, Rumphia*, ii. 42.—Cochinch.  
 pumila, *Blume, in Schult. f. Syst.* vii. 1302.—Malaya.  
 ramosa, *Blume, l. c.* 1303 = spinosa.  
 rotundifolia, *Blume, l. c.* 1305 = *Livingstonia rotundifolia*.  
 Rumphii, *Blume, Rumphia*, ii. 41.—Ins. Molucc.  
 spectabilis, *Miq. Pl. Fungh.* 163.—Java.  
 spinosa, *Poir. Encyc. Suppl.* iii. 430; *Blume, Rumphia*, ii. 41 = Rumphii.  
 spinosa, *Roxb. Hort. Beng.* 25; *Fl. Ind.* ii. 181 = acutifida.  
 spinosa, *Thunb. in Vet. Akad. Nya Handl.* (1782) 287.—Malaya.  
 telifera, *Becc. Malesia*, i. (1877) 81.—N. Guinea.  
 ternata, *Griff. ex Mart. Hist. Nat. Palm.* iii. 238.—Malaya.  
 triphylla, *Griff. ex Mart. l. c.*; et in *Calc. Journ. Nat. Hist.* v. (1845) 323 = ternata.  
 Waraguh, *Blume, in Schult. f. Syst.* vii. 1305 = *Rhapis javanica*.  
 Wiru, *Mart. Hist. Nat. Palm.* iii. 254 = seq.  
 Wiruh, *Blume, Rumphia*, ii. 56 = seq.  
 Wisu, *Blume, in Schult. f. Syst.* vii. 1305 = *Rhapis javanica*.

**LIDBECKIA**, *Berg. Desc. Pl. Cap.* 306. t. 5. f. 9 (1767). **COMPOSITAE**, *Benth. & Hook. f. ii.* 423.

- LANCISIA, *Lam. Illustr.* t. 701. f. 2, 3 (1798 f).  
 americana, *Spreng. Syst.* iii. 589.—Am. austr.  
 bipinnata, *Thunb. Prod. Pl. Cap.* 161 = *Lasiospermum radiatum*.  
 capensis, *J. F. Gmel. Syst.* 227 = pectinata.  
 lobata, *Thunb. Prod. Pl. Cap.* 161.—Afr. austr.  
 pectinata, *Berg. Desc. Pl. Cap.* 307. t. 5. f. 9.—Afr. austr.  
 pruinosa, *E. Mey. ex DC. Prod.* vi. 82 = *Cenia turbinata*.  
 quinguloba, *Cass. in Dict. Sc. Nat.* xxvi. 276 = lobata.  
 turbinata, *Thunb. Prod. Pl. Cap.* 161 = *Cenia turbinata*.

LIDBEKIA, *Spreng. Gen.* ii. 635 (1831) = praec.

LIEBERKUEHNA, *Reichb. Consp.* 100 (1828) = seq.

LIEBERKUEHNIA, *Reichb. Nom.* 87 (1841) = seq.

LIEBERKUHNA, *Cass. in Dict. Sc. Nat.* xxvi. 286 (1823) = *Chaptalia*, *Vent. (Compos.)*.

- bracteata, *Cass. l. c.* 286 = *C. piloselloides*.  
 nudipes, *Cass. l. c.* 287 = *C. sinuata*.  
 piloselloides, *Steud. Nom. ed.-II.* ii. 726 = *C. piloselloides*.  
 spathulata, *DC. Prod.* vii. 43 = *C. spathulata*.

LIEBERKUHNI, *Less. Syn. Comp.* 122 (1832) = praec.

LIEBICHIA, *Opiz, Seznam*, 59 (1852) = *Ribes*, *Linn. (Saxifrag.)*.  
 alpina, *Opiz, l. c.* = *R. alpinum*.

LIEBIGIA, *Endl. Gen.* 1407 (1841) = *Chirita*, *Buch.-Ham. (Gesner.)*.  
 bracteosa, *Zoll. & Mor. in Nat. en Geneesk. Arch. Neerl. Indie*, ii. (1845) 574 = *C. Horsfieldii*.  
 elongata, *DC. Prod.* ix. 259 = *Dichrotrichum ternateum*.  
 speciosa, *DC. l. c.* = *C. Blumii*.

LJETZIA, *Regel, Gartenfl.* (1880) 97. **GESNERACEAE**.  
 brassiliensis, *Regel & Schmidt, l. c.*—Bras.

LIEVENA, *Regel, in Act. Hort. Petrop.* vi. (1879) 537 = *Quosnelia*, *Gaudich. (Bromel.)*.  
 Princeps, *Regel, l. c.* = *Q. rufa*.

LIGEA, *Poit. ex Tul. in Ann. Sc. Nat. Sér. III.* xi. (1849) 96; et in *Arch. Mus. Par.* vi. (1852) (Podost.

**LIGEA** :—

- Monog.) 85. tt. 4-7. **PODOSTEMACEAE**, *Benth. & Hook. f. iii.* 110.  
 OENOPE, *Tul. in Ann. Sc. Nat. Sér. III.* xi. (1849) 96.  
 alaicornis, *Tul. in Arch. Mus. Par.* vi. (1852) 94. t. 7. f. 1.—Bras.  
 corymbosa, *Benth. & Hook. f. Gen.* iii. 111.—Guian.  
 dissecta, *Benth. & Hook. f. l. c.*—Bras.  
 flexuosa, *Tul. Podost. Monog.* 88.—Guian.  
 longifolia, *Tul. l. c.*—Guian.  
 Richardiana, *Tul. in Ann. Sc. Nat. Sér. III.* xi. (1849) 96.—Guian.  
 secundiflora, *Tul. l. c.* 97.—Guian.

LIGERIA, *Decne. in Rev. Hortie. Sér. III.* ii. (1848) 463 = *Sinningia*, *Nees (Gesner.)*.

andina, *Griseb. in Goett. Abh.* xix. (1874) 227.—Reg. Argent.

barbata, *Hanst. in Mart. Fl. Bras.* viii. 390 = *S. Caroliniae*.

caulescens, *Decne. in Rev. Hortie. Sér. III.* ii. (1848) 463 = *S. speciosa*.

concinna, *Hanst. in Mart. Fl. Bras.* viii. 386.—Bras.

digitaliflora, *Decne. in Rev. Hortie. Sér. III.* ii. (1848) 463 = *Gloxinia digitaliflora*.

discolor, *Decne. ex Hanst. in Mart. Fl. Bras.* viii. 388.—Bras.

gesnerifolia, *Hanst. l. c.* 389 = *S. villosa*.

gracilis, *Hanst. l. c.* 390.—Bras.

hirsuta, *Decne. ex Hanst. l. c.* 386.—Bras.

macrophylla, *Hanst. l. c.* 387.—Bras.

Maximiliana, *Hanst. l. c.*—Bras.

Menziesiana, *Hanst. l. c.* 388 = *S. speciosa*.

pusilla, *Hanst. l. c.* 386.—Bras.

speciosa, *Decne. in Rev. Hortie. Sér. III.* ii. (1848) 464 = *S. speciosa*.

Truchleri, *Decne. l. c.* = *Gloxinia Truchleri*.

villosa, *Hook. ex Hanst. in Mart. Fl. Bras.* viii. 420 = *S. villosa*.

**LIGHTFOOTIA**, *L'Hérit. Sert. Angl.* t. 4 (1788). **CAMPANULACEAE**, *Benth. & Hook. f. ii.* 555.

CONCILIUM, *Rafin. Fl. Tellur.* ii. 78 (1836).

abyssinica, *Hochst. in Flora*, xxiv. (1841) 1. *Intell.* 25, nomen; et ex *A. Rich. Tent. Fl. Abyss.* ii. 1.—Abyss.

adpressa, *A. DC. Monog. Camp.* 110 = *Wahlenbergia adpressa*.

albanensis, *Sond. in Harv. & Sond. Fl. Cap.* iii. 557.—Afr. austr.

albans, *Spreng. ex A. DC. Monog. Camp.* 110.—Afr. austr.

albicaulis, *Sond. in Harv. & Sond. Fl. Cap.* iii. 556.—Afr. austr.

angustifolia, *A. DC. in DC. Prod.* vii. 418 = rubens.

annua, *DC. in Ann. Sc. Nat. Sér. V.* vi. (1866) 329.—Afr. austr.

anomala, *A. DC. in DC. Prod.* vii. 418 = *Thunbergiana*.

arenaria, *A. DC. in Ann. Sc. Nat. Sér. V.* vi. (1866) 329.—Afr. trop.

axillaris, *Sond. in Harv. & Sond. Fl. Cap.* iii. 558.—Afr. austr.

Buckii, *Sond. l. c.* iii. 560.—Afr. austr.

caledonica, *Sond. l. c.* 559.—Afr. austr.

capillaris, *Buek, in Eckl. & Zeyh. Enum.* 372.—Afr. austr.

ciliata, *Sond. in Harv. & Sond. Fl. Cap.* iii. 561 = tenella.

ciliata, *Spreng. Syst.* i. 809 = *Prismatocarpus subulatus*.

cineria, *Sond. in Harv. & Sond. Fl. Cap.* iii. 557 = grisea.

collinoides, *A. DC. in Ann. Sc. Nat. Sér. V.* vi. (1866) 328.—Afr. trop.

debilis, *A. DC. l. c.* 331.—Afr. trop.

denticulata, *Sond. in Harv. & Sond. Fl. Cap.* iii. 559 = capillaris.

diffusa, *Buek, in Eckl. & Zeyh. Enum.* 376 = fasciculata.

divaricata, *Buek, l. c.* 375 = tenella.

exilis, *A. DC. in Ann. Sc. Nat. Sér. V.* vi. (1866) 330.—Afr. trop.

fasciculata, *Spreng. ex A. DC. in Monog. Camp.* 112.—Afr. austr.

gracilis, *A. DC. in Ann. Sc. Nat. Sér. V.* vi. (1866) 330.—Afr. trop.

gracilis, *Miq. Fl. Ind. Bat.* ii. 567 = *Wahlenbergia gracilis*.

**LIGHTFOOTIA** :—

- grisen, *Buek, in Eckl. & Zeyh. Enum.* 374.—Afr. austr.  
 Huttonii, *Sond. in Harv. & Sond. Fl. Cap.* iii. 556.—Afr. austr.  
 intermedia, *Buek, ex Eckl. & Zeyh. Enum.* 374 = *uitenhagensis*.  
 juncea, *Sond. in Harv. & Sond. Fl. Cap.* iii. 563.—Afr. austr.  
 lanceolata, *Link, Enum. Hort. Berol.* i. 217 = *oxyccoides*?  
 laricina, *Buek, in Eckl. & Zeyh. Enum.* 373 = *albena*, *Buekii*.  
 laxiflora, *Sond. in Harv. & Sond. Fl. Cap.* iii. 564.—Afr. austr.  
 linearis, *Eckl. ex A. DC. in DC. Prod.* vii. 417 = longifolia.  
 Loddigesii, *A. DC. Monog. Camp.* 114 = tenella.  
 longifolia, *A. DC. l. c.* 107.—Afr. austr.  
 lycopodioides, *A. DC. l. c.* 114 = unidentata.  
 macrostachys, *A. DC. l. c.* 787 = spicata.  
 madagascariensis, *A. DC. Monog. Camp.* 116.—Madag.  
 marginata, *A. DC. in Ann. Sc. Nat. Sér. V.* vi. (1866) 326.—Afr. trop.  
 mucronulata, *Buek, in Eckl. & Zeyh. Enum.* 375 = tenella.  
 muscosa, *Link, Enum. Hort. Berol.* i. 217 = oppositifolia.  
 namaquana, *Sond. in Harv. & Sond. Fl. Cap.* iii. 556.—Afr. austr.  
 napiformis, *A. DC. in Ann. Sc. Nat. Sér. V.* vi. (1866) 328.—Afr. trop.  
 nodosa, *Buek, in Eckl. & Zeyh. Enum.* 376 = fasciculata.  
 oppositifolia, *A. DC. Monog. Camp.* 115.—Afr. austr.  
 oxyccoides, *Drège, ex A. DC. in DC. Prod.* vii. 418 = spicata.  
 oxyccoides, *L'Hérit. Sert. Angl.* t. 4.—Afr. austr.  
 oxyccoides, *Spreng. Syst.* i. 809, partim = oppositifolia.  
 paniculata, *A. DC. in Ann. Sc. Nat. Sér. V.* vi. (1866) 331.—Afr. trop.  
 paniculata, *Sond. in Harv. & Sond. Fl. Cap.* iii. 560.—Afr. austr.  
 pubescens, *A. DC. in DC. Prod.* vii. 419.—Afr. austr.  
 robusta, *A. DC. l. c.* 420 = *Wahlenbergia rigida*.  
 rubens, *Buek, in Eckl. & Zeyh. Enum.* 373.—Afr. austr.  
 rubioides, *Buek, l. c.* 377 = ciliata.  
 rubioides, *A. DC. Monog. Camp.* 116.—Afr. austr.  
 sessiliflora, *Sond. in Harv. & Sond. Fl. Cap.* iii. 555 = subulata.  
 sessiliflora, *Spreng. Syst.* i. 809 = *Prismatocarpus strictus*.  
 sessilifolia, *Zeyh, ex A. DC. in DC. Prod.* vii. 498 = *Cyphia linarioides*.  
 spicata, *Buek, in Eckl. & Zeyh. Enum.* 374.—Afr. austr.  
 subaphylla, *Baker, in Journ. Linn. Soc.* xx. (1888) 198.—Madag.  
 subulata, *Drège, ex A. DC. in DC. Prod.* vii. 418 = spicata.  
 subulata, *L'Hérit. Sert. Angl.* t. 5.—Afr. trop.  
 tenella, *A. DC. Monog. Camp.* 111. t. 3. f. B = fasciculata.  
 tenella, *Lodd. Bot. Cab.* t. 1038.—Afr. austr.  
 tenerrima, *Buek, in Eckl. & Zeyh. Enum.* 375 = fasciculata.  
 tenuifolia, *A. DC. in Ann. Sc. Nat. Sér. V.* vi. (1866) 327.—Afr. trop.  
 Thunbergiana, *Buek, in Eckl. & Zeyh. Enum.* 376.—Afr. austr.  
 thymifolia, *Buek, l. c.* 378.—Afr. austr.  
 uitenhagensis, *Buek, l. c.*—Afr. austr.  
 unidentata, *A. DC. Monog. Camp.* 107.—Afr. austr.  
 Welwitschii, *A. DC. in Ann. Sc. Nat. Sér. V.* vi. (1866) 332.—Afr. trop.

**LIGHTFOOTIA**, *Schreb. Gen.* i. 122 (1789) = *Rondeletia*, *Linn. (Rubiaceae)*.

**LIGHTFOOTIA**, *Sw. Prod. Veg. Ind. Occ.* 83 (1788) = *Laetia*, *Linn. (Bixin.)*.

indica, *Sw. l. c.*—Ind. occ.

integrifolia, *Vahl, Symb. Bot.* iii. 70 = *Aphloia mauritiana*.

serrata, *Sw. Prod. Veg. Ind. Occ.* 83 = *Aphloia mauritiana*.

theaeformis, *Vahl, Symb. Bot.* iii. 69 = *Aphloia mauritiana*.



**LIGHTIA**, Schomb. in *Linnaea*, xx. (1847) 757. **VOCHYSIACEAE**.  
*guianensis*, Schomb. l. c.—Guian.  
*licanoides*, Spruce, ex Warm. in *Mart. Fl. Bras.* xiii. ii. 122.—Bras.

**LIGHTIA**, Schomb. in Rep. Brit. Assoc. (1844) ii. 71 = **Herrania**, Goudot. (Stercul.).  
*lemniscata*, Schomb. l. c. = **H. Mariae**.

**LIGIA**, Fasano, ex Pritz. Ic. Ind. 638 (1855) = **LYGIA**, Fasano = **Thymelaea**, Tourn.

**LIGNONIA**, Scop. *Introd.* 292 (1777) = **Paypayrola**, Aubl. (Violar.).  
*monodynamo*, J. F. Gmel. *Syst.* 373 = **P. guianensis**.

**LIGOSTICON**, St. Lag. in *Ann. Soc. Bot. Lyon*, vii. (1880) 129 = **Ligusticum**, Linn. (Umbellif.).  
*aciphyllum*, St. Lag. l. c. = **Ligust. Aciphylla**.

**LIGTU**, Adans. *Fam. p.* (20) (1763) = **Alstroemeria**, Linn. (Amaryll.).

**LIGULARIA**, Cass. in *Bull. Soc. Philom.* (1816) 198 = **Senecio**, Tourn. (Compos.).

*altaica*, DC. *Prod.* vi. 315 = **S. altaica**.  
*amplexicaulis*, DC. l. c. 314 = **S. amplexicaulis**, Wall.  
*araneosa*, DC. l. c. = **S. chionopappus**.  
*arnicoides*, DC. l. c. = **S. arnicoides**.  
*Aucherii*, DC. l. c. vii. 300 = **S. taraxacifolius**.

*auriculata*, Turcz. ex DC. l. c. vi. 329 = **S. dahuricus**.  
*calthaeifolia*, Maxim. in *Bull. Acad. Pétersb.* xv. (1871) 374 = **S. calthaeifolius**.  
*caucasica*, G. Don, in *Sweet, Hort. Brit.* ed. III. 382 = **S. caucasicus**.  
*clivorum*, Maxim. in *Bull. Acad. Pétersb.* xv. (1871) 374 = **S. clivorum**.  
*corymbosa*, DC. *Prod.* vi. 314 = **S. amplexicaulis**, Wall.  
*ruodon*, Miq. *Ann. Mus. Bot. Lugd. Bat.* iii. 188 = **S. Ligularia**.

*Farfugium*, C. Koch, in *Regel, Gartenfl.* (1859) 15 = **S. Kaempferi**.  
*Fischeri*, Turcz. in *Bull. Soc. Nat. Mosc.* xx. (1847) 11. 11 = *speciosa*.  
*frigida*, Sch. Bip. ex Hook. f. *Fl. Brit. Ind.* iii. 351 = **S. arnicoides**.  
*geifolia*, DC. *Prod.* vi. 316 = **S. geifolius**.  
*gigantea*, Sieb. & Zucc. *Fl. Jap.* i. 79. t. 36 = **S. Kaempferi**.  
*hastata*, Less. *Syn. Comp.* 390 = **S. sagittatus**.  
*heterophylla*, Rupr. *Sert. Tiensch.* 53.—Turkestan.  
*Hodgsoni*, Hook. f. *Bot. Mag.* t. 5417.—Japon.  
*japonica*, Less. *Syn. Comp.* 390 = **S. japonicus**.  
*Kaempferi*, Sieb. & Zucc. *Fl. Jap.* i. 77. t. 35 = **S. Kaempferi**.

*Kareliniana*, Stschegl. in *Bull. Soc. Nat. Mosc.* (1854) i. 176.—As. centr.  
*lanata*, Less. *Syn. Comp.* 390 = **Alciopse lanata**.  
*macrophylla*, DC. *Prod.* vi. 316 = **S. Ledebourii**.  
*mongolica*, DC. l. c. 315 = **S. mongolicus**.  
*nana*, Decne. in *Jacquem Voy. Bot.* 91. t. 99 = **Werneria nana**.  
*palmata*, Hook. f. & Thoms. ex C. B. Clarke, *Comp. Ind.* 165 = **Cremanthodium palmatum**.  
*persica*, Boiss. *Diagn. Ser. I.* vi. 93 = **S. persicus**.  
*pinnatifida*, Hook. f. & Thoms. ex C. B. Clarke, *Comp. Ind.* 167 = **Cremanthodium pinnatifidum**.  
*racemosa*, DC. *Prod.* vi. 314 = **S. Ligularia**.  
*Reichenbachii*, Steud. *Nom. ed. II.* ii. 42 = **S. Ligularia**.  
*renifolia*, DC. *Prod.* vi. 316 = **S. renifolius**.  
*reniformis*, DC. l. c. 315 = **Cremanthodium reniforme**.  
*retusa*, DC. l. c. 314 = **S. retusus**.  
*robusta*, DC. l. c. 316 = **S. robustus**, Sch. Bip.  
*sibirica*, Cass. in *Dict. Sc. Nat.* xxvi. 402 = **S. Ligularia**.  
*speciosa*, Fisch. & Mey. *Ind. Sem. Hort. Petrop.* v. 33 = **S. Ligularia**!  
*tabularis*, Less. *Syn. Comp.* 290 = **Alciopse tabularis**.  
*thyrsoides*, DC. *Prod.* vi. 315 = **S. sibiricus**.

**LIGULARIA**, Duval, *Pl. Succ. Hort. Alenç.* 11 (1809) = **Saxifraga**, Linn.  
*sarmentosa*, Duval, l. c. = **S. sarmentosa**.

**LIGULARIA**, Eckl. & Zeyh. *Enum.* 69 (1835) = **Pelargonium**, L'Hérit. (Geraniac.).  
*canescens*, Eckl. & Zeyh. l. c. = **P. incisum**.  
*dissecta*, Eckl. & Zeyh. l. c. = **P. dissectum**, Steud.  
*hirta*, Eckl. & Zeyh. l. c. 70 = **P. tenuifolium**.  
*incisa*, Eckl. & Zeyh. l. c. 69 = **P. incisum**.

*ionidiflora*, Eckl. & Zeyh. *Enum.* 69 = **P. incisum**.  
*ramosissima*, Eckl. & Zeyh. l. c. 70 = **P. ramosissimum**.  
*tenuifolia*, Eckl. & Zeyh. l. c. = **P. tenuifolium**.  
*trifida*, Eckl. & Zeyh. l. c. 69 = **P. tripartitum**.  
*villosa*, Eckl. & Zeyh. l. c. = **P. villosum**.

**LIGUSTICUM**, Linn. *Gen. ed.* I. 76 (1737). **UMBELLIFERAE**, Benth. & Hook. f. i. 911.  
**CONIOSELINUM**, Fisch. in *Hoffm. Gen. Umb.* 185 (1816).  
**CORISTOSPERMUM**, Bertol. *Fl. Ital.* iii. 466 (1837).  
**CYNAPIUM**, Nutt. ex Torr. & Gray, *Fl. N. Am.* i. 640 (1840).  
**ENDRESSIA**, J. Gay, in *Ann. Sc. Nat. Sér. I.* xxvi. (1832) 223.  
**GAYA**, Gaud. *Fl. Helv.* ii. 339 (1828).  
**HALOSCIA**, Fries, *Summ. Veg. Scand.* 180 (1846).  
**HANSENIA**, Turcz. in *Bull. Soc. Nat. Mosc.* xvii. 754 (1844) (*Fl. Baic. Dahur.* i. 513).  
**NEOGAYA**, Meisn. *Gen.* 144 (1838).  
**PACHYPLEURUM**, Ledeb. *Fl. Alt.* i. 296 (1829).  
*acaule*, Turca. ex Trautv. in *Act. Hort. Petrop.* viii. (1858) 386, nomen.—Sibir.

*Aciphylla*, Spreng. *Umbell. Prod.* 40; & in *Schult. Syst.* vi. 554.—N. Zel.  
*actaeifolium*, Bigel. *Fl. Bost.* ed. III. 118 = **Archangelica Gmelini**.  
*actaeifolium*, Michx. *Fl. Bor. Am.* i. 166.—Am. bor.  
*acutifolium*, Sieb. & Zucc. in *Abh. Akad. Munch.* iv. ii. (1843) 203.—Japon.  
*Ajawai*, Roxb. ex Flem. in *As. Res.* xi. (1810) 171 = **Carum copticum**.  
*Ajawai*, Spreng. in *Schult. Syst.* vi. 556 = **Ptychotis Ajowan**.  
*alatum*, Boiss. *Fl. Orient.* ii. 972.—Reg. Caucas.  
*alatum*, Spreng. *Umbell. Prod.* 40; *Umbell. Spec.* 125.—Reg. Caucas.  
*alpinum*, Spreng. *Syst.* i. 908 = **Carum alpinum**.  
*alsaticum*, Link. *Enum. Hort. Berol.* i. 275 = **Peucedanum alsaticum**.  
*Angelica*, Stokes, *Bot. Mat. Med.* ii. 96 = **Archangelica officinalis**.  
*angelicoides*, Wall. *Cat.* n. 548 = **Pleurospermum angelicoides**.  
*angustilobum*, Phil. in *Linnaea*, xxxiii. (1864-65) 95.—Chili.  
*anisatum*, Banks & Soland. ex Hook. f. *Fl. N. Zel.* i. 89.—N. Zel.  
*antipodium*, Hombr. & Jacquinot, ex Decne. *Bot. Voy. Astrol. et Zél.* 63.—Ins. Dom. Auckland.  
*apiifolium*, Desf. *Tabl. ed. II.* 144 = **Carum rigidulum**.  
*apiifolium*, A. Gray, in *Proc. Am. Acad.* vii. (1868) 347.—Am. bor.  
*apiifolium*, S. Wats. *Bot. King's Exped.* 125 = **filicinum**.  
*apioides*, Lam. *Encyc.* iii. 577 = **Carum rigidulum**.  
*apioides*, Phil. in *Anal. Univ. Chil.* (1872) 726.—Chili.  
*aquilegifolium*, Willd. *Sp. Pl.* i. 1425 = **Physospermum aquilegifolium**.  
**Archangelica**, *Gener. Fl. Scop. Elench.* n. 252; ex DC. *Prod.* iv. 244 = **Pleurospermum austriacum**.  
*arenarium*, Link. *Enum. Hort. Berol.* i. 276 = **Silaus tenuifolius**.  
*argutum*, Nutt. ex Torr. & Gray, *Fl. N. Am.* i. 641 = **Arracacia arguta** (in *Addend.*).  
*aromaticum*, Banks & Soland. ex Hook. f. *Fl. N. Zel.* i. 89.—N. Zel.  
*athamanticum*, Adams, ex DC. *Prod.* iv. 151 = **Schultzia compacta**.  
*athamantoides*, Spreng. *Umbell. Prod.* 40 = **Seseli athamantoides**.  
*austriacum*, Linn. *Sp. Pl.* 250 = **Pleurospermum austriacum**.  
*balearicum*, Linn. *Mant.* ii. 218 = **Kundmannia sicula**.  
*barbinode*, Michx. *Fl. Bor. Am.* i. 167 = **Thaspium barbinode**.  
*Benthami*, Wall. *Cat.* n. 542 = **Pleurospermum Benthami**.  
*biternatum*, Stokes, *Bot. Mat. Med.* ii. 94 = **scoticum**.  
*boreale*, Salisb. *Prod.* 164 = **scoticum**.  
*Brancionis*, Schrank, *Baier. Fl.* i. 551 = **Molopospermum cicutarium**.  
*brevistyle*, Hook. f. *Handb. N. Zel. Fl.* 95.—N. Zel.  
*Brunonis*, Wall. *Cat.* n. 545 = **Pleurospermum Brunonis**.  
*Bulbocastanum*, Crantz, *Cl. Umbell. Emend.* 83 = **Carum Bulbocastanum**.  
*bulbosum*, Boiss. *Fl. Orient.* ii. 882 = **Carum multiflorum**.  
*bulbosum*, Pers. *Syn.* i. 315 = **Erigenia bulbosa**.

**LIGUSTICUM** :—

*Bunius*, Link. *Enum. Hort. Berol.* i. 276 = **Carum Bunius**.  
*candicans*, [Soland. in] *Ait. Hort. Kew.* ed. I. i. 348.—Hab. ?  
*Candollei*, Wall. *Cat.* n. 544 = **Pleurospermum Candollei**.  
*capense*, DC. *Prod.* iv. 159.—Afr. austr.  
*capillaceum*, Lam. *Fl. Fr.* iii. 454 = **Meum athamanticum**.  
*carniolicum*, Host, *Fl. Austr.* i. 378 = **Pleurospermum Golaka**.  
*carulosum*, Hook. f. *Handb. N. Zeal. Fl.* 96.—N. Zel.  
*Carvi*, Roth, *Tent. Fl. Germ.* i. 124 = **Carum Carvi**.  
*caucasicum*, Willd. ex Schult. *Syst.* vi. 457 = **Eleutherospermum grandifolium**.  
*Cervaria*, Spreng. *Umbell. Prod.* 40 = **Peucedanum Cervaria**.  
*cicutaeifolium*, Vill. *Hist. Pl. Dauph.* ii. 612 = **Carum rigidulum**.  
*cicutarium*, Lam. *Fl. Fr.* iii. 453 = **Molopospermum cicutarium**.  
*commutatum*, Regel, *Ind. Sem. Hort. Petrop.* (1867) 34.—Hab. ?  
*condensatum*, Spreng. *Umbell. Prod.* 40 = **Seseli Libanotis**.  
*coniifolium*, DC. *Prod.* iv. 158 = **Selinum tenuifolium**.  
*cornubiense*, Linn. *Cent. Pl.* ii. 13; *Amoen. Acad.* iv. 310 = **Physospermum aquilegifolium**.  
*orsicum*, J. Gay, in *Ann. Sc. Nat. Sér. I.* xxvi. (1832) 222.—Corsica.  
*Cuminum*, Crantz, *Cl. Umbell. Emend.* 82 = **Cuminum Cuminum**.  
*cuneifolium*, Guss. *Pl. Rar.* 130. t. 26.—Ital.  
*cynapifolium*, Vis. ex DC. *Prod.* iv. 158.—Corsica.  
*cyprum*, Spreng. *Umbell. Sp.* 125 = **Carum multiflorum**.  
*decussatum*, Moench, *Meth.* 81 = **Peucedanum carvifolium**.  
*deltoidesum*, Cheesm. in *Trans. N. Z. Inst.* xiv. (1882) 299.—N. Zel.  
*dentatum*, Wall. *Cat.* n. 547 = **Pleurospermum dentatum**.  
*Dieffenbachii*, Hook. f. *Handb. N. Zeal. Fl.* 729 = **Angelica Dieffenbachii**.  
*diffusum*, Roxb. ex Sm. in *Rees, Cycl.* xxi. n. 11; et in *Roxb. Hort. Beng.* 21; *Fl. Ind.* ii. 92 = **Seseli indicum**.  
*discolor*, Ledeb. *Fl. Alt.* i. 321.—Sibir. altaic.  
*divaricatilobum*, Clos, in *C. Gay, Fl. Chil.* iii. 181.—Chili.  
*divaricatum*, Ledeb. *Ind. Sem. Hort. Dorpat.* (1824) 5 = **Silaus longifolius**.  
*dubium*, H. B. & K. *Nov. Gen. et Sp.* v. 19.—Mexic.  
*dubium*, Spreng. *Fl. Hal. Mant.* 37.—Hab. ?  
*dumetorum*, Phil. in *Linnaea*, xxxiii. (1864-65) 96.—Chili.  
*elatum*, C. B. Clarke, in *Hook. f. Fl. Brit. Ind.* ii. 698.—Reg. Himal.  
*Enysii*, T. Kirk, in *Trans. N. Z. Inst.* ix. (1877) 548.—N. Zel.  
*ferulaceum*, All. *Fl. Pedem.* ii. 13. t. 60. f. 1.—Europ.  
*ferulaceum*, Lam. *Fl. Fr.* iii. 453 = **pyrenaicum**.  
*ferulaceum*, Lapeyr. *Hist. Abr. Pl. Pyr.* 155 = **Seseli Libanotis**.  
*filicinum*, S. Wats. in *Proc. Am. Acad.* xi. (1876) 140.—Am. bor. occ.  
*filifolium*, Hook. f. *Handb. N. Zeal. Fl.* 95.—N. Zel.  
*Fischeri*, D. Dietr. *Syn. Pl.* ii. 960 = **Selinum Benthami**.  
*Fischeri*, Link. *Enum. Hort. Berol.* i. 276 = **Silaus longifolius**.  
*Foeniculum*, Roth, *Tent. Fl. Germ.* i. 124 = **Foeniculum vulgare**.  
*Fontanesii*, Spreng. in *Schult. Syst.* vi. 565 (= **Cnidium Fontanesii**).—Numidia.  
*garganicum*, Tenore, *Prod. Fl. Nap.* p. xix = **Laserpitium Siler**.  
*Gingidium*, Forst. f. *Prod.* 22 = **Angelica Gingidium**.  
*Gmelini*, Cham. & Schlecht. in *Linnaea*, i. (1826) 391 = **Selinum Benthami**.  
*Gmelini*, Vill. *Prosp.* 24; *Hist. Pl. Dauph.* ii. 610. t. 13 = **Pleurospermum austriacum**.  
*Govanianum*, Wall. *Cat.* n. 546; et ex DC. *Prod.* iv. 246 = **Pleurospermum Govanianum**.  
*graecum*, DC. *Prod.* iv. 159 = **Carum multiflorum**.  
*Haastii*, F. Muell. ex Hook. f. *Handb. N. Zeal. Fl.* 95, 780.—N. Zel.  
*Hacquetii*, Guss. *Pl. Rar.* 132 = **Pleurospermum austriacum**.



## LIGUSTICUM:—

- Halleri*, Vill. Prosp. 25 (Quid ?).—Gallia.  
*hirsutum*, Crantz, Stirp. Austr. ed. I. fasc. iii. 74 =  
*Chaerophyllum hirsutum*.  
*humile*, Phil. in Anal. Univ. Chil. (1872) 726.—Chili.  
*imbricatum*, Hook. f. Handb. N. Zeal. Fl. 97.—N. Zel.  
*indicum*, Wall. Cat. n. 7215 = *Seseli indicum*.  
*intermedium*, Hook. f. Handb. N. Zeal. Fl. 94.—  
 N. Zel.  
*japonicum*, Maxim. in Bull. Acad. Pétersb. xix. (1874)  
 270.—Japan.  
*kamtshaticum*, Steud. Nom. ed. I. 478 = *Pleuro-*  
*spermum kamtschaticum*.  
*Kellerianum*, Vis. in Mem. Ist. Venet. vi. (1856) 258.  
 —Europ.  
*Landbeckii*, Phil. in Linnaea, xxxiii. (1864-65) 95.—  
 Chili.  
*latifolium*, Hook. f. Handb. N. Zeal. Fl. 94.—N. Zel.  
*Levisticum*, Linn. Sp. Pl. 250 = *Levisticum officinale*.  
*Lobelii*, Vill. Prosp. 24 = *Carum rigidulum*.  
*longifolium*, Willd. Sp. Pl. i. 1428 = *Peucedanum*  
*ruthenicum*.  
*lucidum*, Mill. Gard. Dict. ed. VIII. n. 4 = *pyrenaicum*.  
*luteum*, Poir. Voy. Barb. ii. 136 = *Ferula sulcata*.  
*Lyallii*, Hook. f. Handb. N. Zeal. Fl. 95.—N. Zel.  
*marginatum*, C. B. Clarke, in Hook. f. Fl. Brit. Ind. ii.  
 698.—Reg. Himal.  
*Massalongianum*, Vis. in Mem. Ist. Venet. vi. (1856)  
 259.—Europ.  
*meoides*, Jacquem. ex C. B. Clarke, in Hook. f. Fl. Brit.  
 Ind. ii. 671 = *Vicatia conifolia*.  
*Meum*, Crantz, Stirp. Austr. ed. I. fasc. iii. 82; ed. II.  
 199 = *Meum athamanticum*.  
*minus*, Lam. Fl. Fr. iii. 454 = *Selinum Monnierii*.  
*montanum*, Benth. & Hook. f. Gen. i. 912; A. Gray,  
 in Proc. Am. Acad. vii. (1868) 347.—Am. bor. occ.  
*montanum*, Spreng. Syst. i. 907 = *Apium montanum*.  
*multifidum*, Sm. in Rees, Cycl. xxi. n. 8.—Siberia.  
*Mutellina*, Crantz, Stirp. Austr. ed. I. fasc. iii. 81.—  
 Europ.  
*mutellinoides*, Vill. Prosp. 25 = *simplex*.  
*nemorosum*, Phil. in Linnaea, xxxiii. (1864-65) 94 =  
*Pimpinella nemorosa*.  
*nepalense*, D. Don, Prod. Fl. Nep. 125.—Nepal.  
*nodiflorum*, Vill. Prosp. 25 = *Trochiscanthes nodiflora*.  
*nodosum*, Willd. ex Schult. Syst. vi. 570 = *Ferula*  
*nodosa*.  
*obtusifolium*, Hornem. Enum. Pl. Hort. Hafn. (1807)  
 23.—Afr. bor.  
*obtusiusculum*, Wall. Cat. n. 543 = *Trachydium obtusius-*  
*culum*.  
*Pansil*, Bert. ex DC. Prod. iv. 669.—Chili.  
*Pansil*, Phil. ex Benth. & Hook. f. Gen. i. 912 = *Pim-*  
*pinnella Pansil*.  
*Panul*, Clos, in C. Gay, Fl. Chil. iii. 131 = *L. Pansil*.  
*peloponense*, Falk, Beitr. ii. 147 (Quid ?).—Rossia.  
*peloponnesiacum*, Scop. Fl. Carn. ed. II. i. 205 =  
*Molopospermum cicutarium*.  
*peloponense*, Lam. Encyc. iii. 576 = *Molopospermum*  
*cicutarium*.  
*peloponense*, [Retz.] in Murr. Syst. Veg. ed. XIII. 233  
 = *Retzii*.  
*peloponnesiacum*, Georgi, Reise, i. 204 = *Pleurospermum*  
*uralense*.  
*peloponnesiacum*, Linn. Sp. Pl. 250 = *Thapsia foetida* ?  
*peloponnesiacum*, Pall. Reise, ii. 124 = *discolor*.  
*peregrinum*, Linn. Sp. Pl. ed. II. 360 = *Carum pere-*  
*grinum*.  
*peucedanooides*, Presl, ex DC. Prod. iv. 158 (sp. dub.).  
 —Chili.  
*Phellandrium*, Roth, Tent. Fl. Germ. i. 123 = seq. ?  
*Phellandrium*, Crantz, Stirp. Austr. ed. I. fasc. iii. 84;  
 ed. II. 200 = *Oenanthe Phellandrium*.  
*piliferum*, Hook. f. Handb. N. Zeal. Fl. 96.—N. Zel.  
*pimpinellifolium*, Phil. in Linnaea, xxxiii. (1864-65)  
 94.—Chili.  
*pinnovelum*, Koch & Bouché, Ind. Sem. Hort. Berol.  
 (1854) 14.—Hab. ?  
*Podagraria*, Crantz, Stirp. Austr. ed. I. fasc. iii. 84;  
 ed. II. 200 = *Aegopodium Podagraria*.  
*pumilum*, Wall. Cat. n. 550; ex DC. Prod. iv. 245 =  
*Pleurospermum pumilum*.  
*pusillum*, Pers. Syn. i. 315 = *Apium divaricatum*.  
*pyrenaicum*, Gouan, Illustr. 14. t. 7.—Mont. Pyren.  
*resinosum*, Guss. Fl. Sic. Prod. i. 335 = *Ferula sudicaulis*.  
 Retz., Vitm. Summa Pl. ii. 158.—Hab. ?  
*rotundatum*, Wall. Cat. n. 549; et ex DC. Prod. iv. 245  
 = *Pleurospermum rotundatum*.

## LIGUSTICUM:—

- saxifragum*, Boiss. & Sprun. in Ann. Sc. Nat. Sér. III.  
 i. (1844) 300 = *Carum multiflorum*.  
*scopulorum*, A. Gray, in Proc. Am. Acad. vii. (1868)  
 347.—Am. bor. occ.  
*scopulorum*, Parry, in Am. Natural. ix. (1875) 271 = *fil-*  
*icinum*.  
*scoticum*, Linn. Sp. Pl. 250 (scoticum).—Europ.; As.  
 et Am. bor.  
*scoticum*, Lour. Fl. Cochinch. 224 (Quid ?).—Cochinch.  
*Seguieri*, Koch, in Nov. Act. Nat. Cur. xii. t. (1824)  
 105.—Alp. Europ. austr.  
*Seguieri*, Vill. Prosp. 25 = *ferulaceum*.  
*seseloides*, Fisch. & Mey. ex Turca. in Bull. Soc. Nat.  
 Mosc. xvii. (1844) 725.—Davuria.  
*sibiricum*, Spreng. Prod. Umbell. 40 = *Seseli Libanotis*.  
*silafolium*, Gaud. Fl. Helv. ii. 399 = *Carum rigidulum*.  
*Silauus*, Vill. Prosp. 25; All. Fl. Pedem. ii. 14 = *Silauus*  
*pratensis*.  
*simplex*, All. l. c. ii. 15.—Europ.  
*simplex*, Benth. Cat. Pl. Pyr. 95 = *pyrenaicum*.  
*splendens*, Lapeyr. Hist. Abr. Pl. Pyr. 146 (= *Wall-*  
*rothia tenuifolia*).—Mont. Pyren.  
*Sprengelii*, Sieber, ex Spreng. Umbell. Sp. 124 =  
*Pleurospermum Golaka*.  
*striatum*, DC. Prod. iv. 158 = *Selinum striatum*.  
*tenuifolium*, Ram. in DC. Fl. Fr. iv. 309 (= *Wallrothia*  
*tenuifolia*).—Gallia.  
*tenuifolium*, Salisb. Prod. 164 = *Physospermum aqul-*  
*legifolium*.  
*tenuifolium*, S. Wats. in Proc. Am. Acad. xvi. (1879)  
 293.—Am. bor. occ.  
*ternatum*, Willd. ex Schult. Syst. vi. 555 = *Apium mon-*  
*tanum*.  
 Thomson, C. B. Clarke, in Hook. f. Fl. Brit. Ind. ii.  
 698.—Reg. Himal.  
*tolucense*, H. B. & K. Nov. Gen. et Sp. v. 19. t. 422  
 = *Arracacia toluensis*.  
*trifoliolatum*, Hook. f. Handb. New Zeal. Fl. 97.—  
 N. Zel.  
*tripartitum*, Dum. Fl. Belg. 79.—Belg.  
*vaginatum*, Spreng. Pugill. ii. 57 = *Pleurospermum*  
*austriacum*.

LIGUSTRIDIUM, Spach, Hist. Vég. Phan. viii. 271  
 (1839) = *Ligustrum*, Tourn. (Oleac.).  
*japonicum*, Spach, l. c. 272 = *Ligustrum japonicum*.

LIGUSTRINA, Rupr. Beitr. Pfl. Russ. Reich. xi. 55  
 (1859) = *Syringa*, Linn. (Oleac.).  
*amurensis*, Rupr. l. c. 72; Dec. Pl. Amur. t. 9 =  
*S. amurensis*.

LIGUSTRUM, [Tourn.] Linn. Syst. ed. I (1735).  
 OLEACEAE, Benth. & Hook. f. ii. 679.  
 FAULIA, Rafin. Fl. Tellur. ii. 84 (1836).

LIGUSTRIDIUM, Spach, Hist. Vég. Phan. viii. 271  
 (1839).  
 PHLYARODOXA, S. Moore, in Journ. Bot. xiii. (1875)  
 229.

VISANTIA, DC. Prod. viii. 289 (1844).  
*album*, Gueldenst. ex Ledeb. Fl. Ross. iii. 39 = *vulgare*.  
*amurense*, Carr. in Rev. Hort. (1861) 852.—Reg. Amur.  
*amurense*, Hort. ex Decne. in Fl. des Serres, xxii.  
 (1877) 11 = *Lippia ligustrifolia*.

*angustifolium*, Gilib. Exercit. i. 2; Fl. Lituan. i. 2 =  
*vulgare*.

*australianum*, F. Muell. Fragm. v. 20.—Austral.  
*brachystachyum*, Decne. in Nouv. Arch. Mus. Par.  
 Sér. II. ii. (1879) 34.—China.

*bracteolatum*, D. Don, Prod. Fl. Nep. 107 = *nepalense*.  
*bracteolatum*, Hook. [f.] ex Decne. in Fl. des Serres,  
 xxii. (1877) 10 = *robustum*.

*caeruleum*, Descourt. ex Decne. l. c. 11 (*Lippia* sp.).  
 —Ind. occ.

*californicum*, Hort. ex Decne. l. c. 5 = *ovalifolium*.  
*Calleyanum*, Decne. in Nouv. Arch. Mus. Par. Sér. II.  
 ii. (1879) 35.—China.

*Candolleianum*, Blume, Mus. Bot. Lugd. Bat. i. 315 =  
*Roxburghii*.

*Candolleianum*, Decne. in Nouv. Arch. Mus. Par. Sér. II.  
 ii. (1879) 28 = *neilgherrense*.

*ceylanicum*, Decne. l. c. 30 = *Walkeri*.  
*chinense*, Carr. in Rev. Hort. (1863) 88 = *Stauntoni*.  
*ciliatum*, Siebold, ex Blume, Mus. Bot. Lugd. Bat.  
 i. 312 = *L. Iboata*.

*compactum*, Hook. f. & Thoms. ex Decne. in Fl. des  
 Serres, xxii. (1877) 10 = *Roxburghii*, C. B. Clarke.

## LIGUSTRUM:—

- confusum*, Decne. in Nouv. Arch. Mus. Par. Sér. II.  
 ii. (1879) 24.—Ind. or.  
*coriaceum*, Hort. ex Decne. in Fl. des Serres, xxii. (1877)  
 10 = *Olea Roxburghii*.  
*cotinifolium*, Jacques, Man. Pl. iii. 3 = *Linociera*  
*cotinifolia*.  
*Cumingianum*, Decne. in Nouv. Arch. Mus. Par.  
 Sér. II. ii. (1879) 28.—Ind. or.  
*Decaisnei*, C. B. Clarke, in Hook. f. Fl. Brit. Ind. ii.  
 616.—Ind. or.  
*glabrum*, Hort. ex Decne. in Fl. des Serres, xxii. (1877)  
 10 = *japonicum*.  
*glomeratum*, Blume, Mus. Bot. Lugd. Bat. i. 314.—  
 Java.  
*Hookeri*, Decne. in Fl. des Serres, xxii. (1877) 10 =  
*Wallichii*.  
*Ibota*, Siebold, in Verh. Batav. Gen. xii. (1830) 36.—  
 Japon.  
*insulare*, Decne. in Nouv. Arch. Mus. Par. Sér. II. ii.  
 (1879) 24 = seq.  
*insulense*, Hort. ex Decne. in Fl. des Serres, xxii. (1877)  
 10.—Hab. ?  
*italicum*, Mill. Gard. Dict. ed. VIII. n. 2 = *vulgare*.  
*japonicum*, Buch-Ham. ex D. Don, Prod. Fl. Nep.  
 107 = *nepalense*.  
*japonicum*, Hort. ex Decne. in Fl. des Serres, xxii.  
 (1877) 8 = *lucidum*.  
*Kellerianum*, Vis. Revis. Pl. Min. Cogn. Hort. Patav.  
 (1855) 7 = *japonicum*.  
*kumaonense*, Decne. in Nouv. Arch. Mus. Par. Sér. II.  
 ii. (1879) 28 = *nepalense*.  
*lancoletatum*, Herb. Lamb. ex D. Don, Prod. Fl. Nep.  
 107 = *nepalense*.  
*lanceolatum*, Carr. ex Decne. in Fl. des Serres, xxii.  
 (1877) 10 = *compactum*.  
*latifolium*, Vitm. Summa Pl. i. 21 = *japonicum*.  
*laurifolium*, Roxb. Hort. Beng. 3, nomen = *Myxopyrum*  
*smilacifolium*.  
*longifolium*, Hort. ex Decne. in Fl. des Serres, xxii.  
 (1877) 8, 10 = *Massalongianum*, *compactum*.  
*lucidum*, Ait. Hort. Kew. ed. II. i. 19 = *Olea Rox-*  
*burghii*.  
*lucidum*, Buch-Ham. ex Wall. Cat. n. 2816 C =  
*robustum*.  
*lucidum*, Hort. ex C. Koch, Dendrol. ii. t. 274 = *oval-*  
*ifolium*.  
*macrophyllum*, Hort. ex Decne. in Fl. des Serres, xxii.  
 (1877) 9 = *japonicum*.  
*Massalongianum*, Vis. Revis. Pl. Min. Cogn. Hort.  
 Patav. (1855) 8.—Reg. Himal.  
*medium*, Franck. & Sav. Enum. Pl. Jap. ii. 437.—  
 Japon.  
*melosum*, Decne. in Nouv. Arch. Mus. Par. Sér. II.  
 (1879) 22.—Tibet.  
*micranthum*, Zucc. in Abh. Akad. Muench. iv. iii.  
 (1846) 168.—Japon.  
*microphyllum*, Bedd. Forest. Man. Bot. 154.—Ind.  
 or.  
*microphyllum*, Wight, ex C. B. Clarke, in Hook. f. Fl.  
 Brit. Ind. iii. 616 = *Decaisnei*.  
*mollicium*, Hance, in Journ. Bot. xx. (1882) 291.—  
 China.  
*multiflorum*, Hort. ex Jacques, in Rev. Hort. (1863)  
 339 = *Lippia ligustrifolia*.  
*Myrsinites*, Decne. in Nouv. Arch. Mus. Par. Sér. II.  
 ii. (1879) 33.—Ind. or.  
*myrtifolium*, Hort. ex Decne. in Fl. des Serres, xxii.  
 (1877) 8 = *Massalongianum*.  
*neilgherrense*, Decne. in Nouv. Arch. Mus. Par. Sér. II.  
 ii. (1879) 32 = *Decaisnei*.  
*neilgherrense*, Wight, l. c. t. 1243.—Ind. or.  
*nepalense*, Hort. ex Decne. in Fl. des Serres, xxii. (1877)  
 10 = *robustum*.  
*nepalense*, Wall. in Roxb. Fl. Ind. ed. Carey, i. 151.—  
 Reg. Himal.  
*oblongifolium*, Hort. Panorm. ex Decne. in Fl. des  
 Serres, xxii. (1877) 10 = *Roxburghii*.  
*obovatum*, Decne. in Arch. Nouv. Mus. Par. Sér. II. ii.  
 (1879) 22 = *neilgherrense*.  
*obtusifolium*, Sieb. & Zucc. in Abh. Akad. Muench. iv.  
 iii. (1846) 168 = *L. Iboata*.  
*obtusiusculum*, Blume, Mus. Bot. Lugd. Bat. i. 314.—  
 Java.  
*ovalifolium*, Hassk. Cat. Hort. Bog. Alt. 119.—  
 Japon.  
*ovalifolium*, Hort. ex Decne. in Fl. des Serres, xxii.  
 (1877) 10 = *japonicum*.



## LIGUSTRUM:—

- paniculatum*, Blume, Mus. Bot. Lugd. Bat. i. 314 = glomeratum.  
*parviflorum*, Vis. in Atti Ist. Venet. Sc. Ser. III. iv. (1858-59) 137 = nepalense.  
*Perrottetii*, A. DC. in DC. Prod. viii. 294.—Ind. or. *pubescens*, Wall. Cat. n. 2841; Pl. As. Rar. iii. 44 = robustum.  
*pubinerve*, Blume, Mus. Bot. Lugd. Bat. i. 314.—Ins. Philipp.  
*punctatum*, Griff. Notul. iv. 741 = robustum.  
*quadriloculare*, Blanco, Fl. Filip. ed. I. 10 = Clerodendron Navesianum.  
*Quihou*, Carr. in Rev. Hort. (1869) 377.—China.  
*racemosum*, Noronha, in Verb. Batav. Gen. v. (1790) ed. I. Art. iv. 19 = obtusiusculum.  
*reticulatum*, Blume, Mus. Bot. Lugd. Bat. i. 313 = ovalifolium.  
*robustum*, Bedd. For. Man. 154 = Roxburghii.  
*robustum*, Blume, Mus. Bot. Lugd. Bat. i. 313.—Ind. or.  
*robustum*, Thw. Enum. Pl. Zeyl. 188 = Walkeri.  
*rosmarinifolium*, Hort. ex Gard. Chron. (1881) ii. 149 = Massalongianum.  
*Roxburghii*, Blume, Mus. Bot. Lugd. Bat. i. 315 = lucidum.  
*Roxburghii*, C. B. Clarke, in Hook. f. Fl. Brit. Ind. iii. 815.—Ind. or.  
*Roxburghii*, Hort. ex Decne. in Fl. des Serres, xxii. (1877) 6 = L. Iboia.  
*salicifolium*, Carr. in Rev. Hort. (1866) 330.—Hab. ?  
*sempervirens*, Fl. Corc. in Ionios Anthol. i. 439 = vulgare.  
*Sieboldi*, Hort. ex Decne. in Fl. des Serres, xxii. (1877) 10 = japonicum.  
*Simonis*, Carr. ex Decne. l. c. = Roxburghii.  
*sinense*, Hort. ex Decne. l. c. 6 = L. Iboia.  
*sinense*, Lour. Fl. Cochinch. 19.—China.  
*spicatum*, Buch.-Ham. ex D. Don, Prod. Fl. Nep. 107 = nepalense.  
*spicatum*, Hort. ex Decne. in Fl. des Serres, xxii. (1877) 8 = Massalongianum.  
*spicatum*, Jacques, in Rev. Hort. (1868) 339 = Lippia ligustrifolia.  
*Stauntoni*, DC. Prod. viii. 294.—China.  
*Stauntoni*, Hort. ex Decne. in Fl. des Serres, xxii. (1877) 10 = insulense.  
*syriacaeflorum*, Hort. ex Decne. l. c. 9 = japonicum.  
*syriacaeflorum*, Hort. ex Decne. l. c. = japonicum.  
*thibeticum*, Decne. in Nouv. Arch. Mus. Par. Sér. II. ii. (1879) 21.—Tibet.  
*Tschonoskii*, Decne. l. c. 18.—Japon.  
*undulatum*, Blume, Mus. Bot. Lugd. Bat. i. 314.—N. Guinea.  
*Uva-ursi*, Decne. in Nouv. Arch. Mus. Par. Sér. II. ii. (1879) 34 = L. Myrsinites.  
*vestitum*, Wall. Cat. n. 6304 = nepalense.  
*villosum*, May, in Rev. Hort. (1874) 299; (1875) 400 = sinense.  
*vulgare*, Linn. Sp. Pl. 7.—Europ.  
*vulgare*, Thunb. Fl. Jap. 17 = ovalifolium.  
*Walkeri*, Decne. in Nouv. Arch. Mus. Par. Sér. II. ii. (1879) 27.—Zeylan.  
*Wallichii*, Blume, Mus. Bot. Lugd. Bat. i. 315 = nepalense.  
*Wallichii*, Vis. in Att. Ist. Venet. Ser. III. iv. (1858-59) 138.—Reg. Himal.  
**LIJNDENIA**, Zoll. & Mor. Syst. Verz. Mor. 10 (1845) = *Memeclon*, Linn. (Melastom.).  
*dioica*, Naud. in Ann. Sc. Nat. Sér. III. xviii. (1852) 282 = seq.  
*laurina*, Zoll. & Mor. Syst. Verz. Zoll. 9.—Java.

## VOL. II.

- LILAEAE**, Humb. & Bonpl. Pl. Aequin. i. 221. t. 63 (1808). *NAIADACEAE*, Benth. & Hook. f. iii. 1013.  
**HETEROSTYLIS**, Hook. Fl. Bor. Am. ii. 171. t. 185 (1840).  
*subelata*, Humb. & Bonpl. Pl. Aequin. i. 22. t. 63.—N. Granat.  
**LILAVIA**, Rafin. Fl. Tellur. iv. 35 (1836) = *Alstroemeria*, Linn. (Amaryll.).  
*psittacina*, Rafin. l. c. = A. palchella  
**LILENIA**, Bert. in Merc. Chil. (1829); ex Bull. Férussac, xx. (1830) 108, nomen = *Azara*, Ruiz & Pav. (Bixia).  
**LILIACUM**, Renault, Fl. Dép. Orne, 100 (1800) = *Syringa*, Linn. (Oleac.).  
*album*, Renault, l. c. = S. vulgaris.  
*laciniatum*, Renault, l. c. = S. persica.  
*persicum*, Renault, l. c. = S. persica.  
*rothomagense*, Renault, l. c. = S. chinensis.  
*vulgare*, Renault, l. c. = S. vulgaris.  
**LILIAGO**, [Caesalp.] Linn. Class. Pl. 22 (1747); Presl, Bot. Bemerk. 104 (1844); Salisb. Gen. Pl. Fragm. 70 (1866) = *Anthericum*, Linn. (Liliac.).  
*abyssinica*, Presl, l. c. = Chlorophytum tetraphyllum.  
*baetica*, Presl, l. c. = A. Liliago.  
*ciliata*, Presl, l. c. = A. Humboldtii.  
*eccremorhiza*, Presl, l. c. = A. eccremorhizum.  
*flavescens*, Presl, l. c. = A. flavescens.  
*glaucum*, Presl, l. c. = A. glaucum.  
*indica*, Presl, l. c. = Chlorophytum attenuatum.  
*japonica*, Presl, l. c. = A. japonicum.  
*latifolia*, Presl, l. c. = A. glaucum.  
*nepalensis*, Presl, l. c. = Chlorophytum nepalense.  
*nivea*, Presl, l. c. = Chlorophytum tuberosum.  
*ramosa*, Presl, l. c. = A. ramosum.  
*scilloides*, Presl, l. c. = A. scilloides.  
*tuberosa*, Presl, l. c. = Chlorophytum tuberosum.  
*vulgaris*, Presl, l. c. = A. Liliago.  
**LILIASTRUM**, [Tour.] Link, Handb. i. 173 (1829) = *Paradisea*, Mazz. (Liliac.).  
*album*, Link, l. c. = P. Liliastrum.  
**LILIORHIZA**, Kellogg, in Proc. Calif. Acad. ii. (1863) 46 = *Fritillaria*, Linn. (Liliac.).  
*lanceolata*, Kellogg, l. c. = F. lilicea.  
**LILIUM**, Tourn. ex Linn. Gen. ed. I. 91 (1737).  
**LILIACEAE**, Benth. & Hook. f. iii. 816.  
**AMBLIRION**, Rafin. in Am. Monthly Mag. (1818) 265.  
**CARDIOCRINUM**, Lindl. Veg. Kingd. 205 (1847).  
**LIRIUM**, Linn. Syst. ed. I (1735); J. G. Gmel. Fl. Sibir. i. 41 (1747).  
**MARTAGON**, Rupp. Fl. Jen. ed. Hall. 148 (1745).  
**NOTHOLIRION**, Wall. ex Voigt, Hort. Suburb. Calc. 654 (1845).  
*abchasicum*, Hort. ex Baker, in Journ. Linn. Soc. xiv. (1875) 230 = longiflorum.  
*affine*, Schult. f. Syst. vii. 400 = *Fritillaria camtschaticensis*.  
*albaticum*, Griseb. Spicil. Fl. Rumel. ii. 385 = chalcidonicum.  
*albiflorum*, Hook. Bot. Mag. t. 3785 = speciosum.  
*alpinum*, Kit. in Linnaea, xxxii. (1863) 335 (Quid ?).—Hungar.  
*alternans*, Siebold, ex Duch. in Journ. Soc. Hort. Par. Sér. II. iv. (1870) 215, 473 = elegans.  
*altissimum*, Hort. ex Duch. l. c. 478 = testaceum.  
*andinum*, Nutt. in Fraser, Cat. (1813); et in Gen. Am. i. 221 = philadelphicum.  
*angustifolium*, Mill. Gard. Dict. ed. VIII. n. 6 = pomponium.  
*atrosanguineum*, Hort. ex Vilm. Fl. Pl. Terre, ed. III. 629 = bulbiferum.  
*atrosanguineum*, Siebold, ex Loud. Hort. Brit. Suppl. ii. 645.—Japon.  
*aurantiacum*, Dum.-Cours. Bot. Cult. ed. II. ii. 1972 = croceum.  
*aurantiacum*, Paxt. Mag. Bot. vi. (1839) 127 = bulbiferum.  
*aurantianum*, Siebold, ex Loud. Hort. Brit. Suppl. ii. 645 = bulbiferum.  
*aurantium*, Haw. ex Loud. l. c. = croceum.  
*auratum*, Lindl. in Gard. Chron. (1862) 644.—Japon.

## LILIUM:—

- autumnale*, Lodd. Bot. Cab. t. 355 = superbum.  
*avenaceum*, Fisch. ex Regel, Gartenfl. (1865) 290. t. 485 = maculatum.  
*Bartramii*, Nutt. ex Baker, in Journ. Linn. Soc. xiv. (1874) 232 = Washingtonianum.  
*Batisua*, Buch.-Ham. ex D. Don, Prod. Fl. Nep. 52 = Wallichianum.  
*Belladonna*, Hort. Leichtl. ex Baker, in Journ. Linn. Soc. xiv. (1874) 232.—Hab. ?  
*biligulatum*, Hort. ex Baker, in Journ. Hort. Soc. N. S. iv. (1877) 43 = bulbiferum.  
*Bloomerianum*, Kellogg, in Proc. Calif. Acad. iii. (1863) 160 = Humboldtii.  
*Boissieri*, Orphan. ex Nym. Consp. 721 = L. Martagon.  
*Bolanderi*, S. Wats. in Proc. Am. Acad. xx. (1885) 377.—Calif.  
*Broussarti*, Morr. in Van Houtte & Morr. Hort. Belg. i. (1834) 371. t. 23 = speciosum.  
*Brownii*, Polit. in Rev. Hort. Sér. II. ii. (1843-44) 496 = japonicum.  
*bulbiferum*, DC. Fl. Fr. iii. 202 = croceum.  
*bulbiferum*, Linn. Sp. Pl. 302.—Europ. austr.  
*bulbiferum*, Thunb. Fl. Jap. 134 = lancifolium.  
*bulbiferum*, Thunb. in Trans. Linn. Soc. ii. (1794) 333 = elegans.  
*Buschianum*, Lodd. Bot. Cab. t. 1628 = bulbiferum.  
*bysantinum*, Hort. ex Duch. in Journ. Soc. Hort. Par. Sér. II. v. (1871) 280 = chalcidonicum.  
*bysantinum*, Steud. Nom. ed. II. ii. 44 = candidum.  
*californicum*, [Dombraim] in Floral Mag. (1872), textu sub t. 33 = pardalinum.  
*californicum*, Hort. ex Duch. in Journ. Soc. Hort. Par. Sér. II. iv. (1870) 216; v. (1871) 98 = Humboldtii.  
*callosum*, Sieb. & Zucc. Fl. Jap. i. 86. t. 14.—Japon.  
*camtschaticense*, Linn. Sp. Pl. 303 = *Fritillaria camtschaticensis*.  
*camtschaticense*, Lour. Fl. Cochinch. 207 = elegans.  
*canadense*, Linn. Sp. Pl. 303.—Am. bor.  
*canadense*, Thunb. Fl. Jap. 135 = medeoloides ?  
*candidum*, Linn. Sp. Pl. 302.—Europ. austr.; Syria.  
*candidum*, Thunb. Fl. Jap. 133 = longiflorum.  
*carniolicum*, Bernh. ex Mert. & Koch, Deutschl. Fl. ii. 536; Syn. Fl. Germ. ed. I. 708.—Europ. austr.  
*carniolicum*, Heldr. ex Freyn, in Flora, lxiii. (1880) 28 = Heldreichii.  
*carolinianum*, Bosc, ex Lam. Encyc. iii. 585 = Catesbaei.  
*carolinianum*, Michx. Fl. Bor. Am. i. 197 = superbum.  
*Catanii*, Baker, in Journ. Hort. Soc. N. S. iv. (1877) 45 = L. Martagon.  
*Catesbaei*, Hort. Bouch. ex Kunth, Enum. Pl. iv. 264 = dauricum.  
*Catesbaei*, Walt. Fl. Carol. 123.—Am. bor.  
*Cattaniae*, Vis. in Mem. Ist. Venet. xvi. (1871) 64 = L. Martagon.  
*chalcidonicum*, Linn. Sp. Pl. 302.—Carniol.  
*chalcidonicum*, Linn. l. c. ed. II. 434, partim = carniolicum.  
*colchicum*, Hort. ex Planch. Fl. des Serres, Sér. I. v. (1849) 507, 509 = monadelphum.  
*columbianum*, Hort.—Cf. Gard. Chron. (1871) 1257; et Hanson, ex Baker, in Journ. Linn. Soc. xiv. (1874) 248.—Am. bor. occ.  
*concolor*, Salisb. Parad. Lond. t. 47.—China.  
*cordifolium*, D. Don, Prod. Fl. Nep. 52 = giganteum.  
*cordifolium*, Thunb. in Trans. Linn. Soc. ii. (1794) 332.—Japon.  
*coridion*, Siebold & De Vriese, Tuinbouw Fl. ii. (1855) 341 = concolor.  
*coruscans*, Hort. ex Baker, in Journ. Linn. Soc. xiv. (1874) 240 = elegans.  
*croceum*, Chais, in Vill. Hist. Pl. Dauph. i. 322.—Europ. austr.  
*dalmaticum*, Vis. in Mem. Ist. Venet. xvi. (1871) 64 = L. Martagon.  
*dauricum*, Ker-Gawl. in Bot. Mag. sub t. 1210.—Dahuria.  
*Davidi*, Duch. in Elwes, Monog. Lil. t. 24.—China.  
*Dexteri*, Hovey, ex Duch. in Journ. Soc. Hort. Par. Sér. II. iv. (1870) 480 = auratum.  
*elatium*, Salisb. Prod. 237 = bulbiferum.  
*elegans*, Thunb. in Mem. Acad. Petersb. iii. (1811) 203. t. 3. f. 2.—Japon.  
*excelsum*, Hort. ex Seem. in Harting. Parad. Vindob. 2 = testaceum.  
*eximium*, Court. ex Spae, Mém. Gen. Lis. 14 = longiflorum.



## LILIUM:—

- eximium*, Hort. ex Kunth, Enum. Pl. iv. 259 = speciosum.  
*flavum*, Lam. Fl. Fr. iii. 283 = pyrenaicum.  
*formosissimum*, Leichtl. ex Duch. in Journ. Hort. Soc. Par. Sér. II. iv. (1870) 216, nomen.—Hab. J.  
*formosum*, Lem. Illustr. Hort. xii. (1865) t. 459.—Japon.  
*Fortunei*, Lindl. in Gard. Chron. (1862) 212.—Japon.  
*fulgens*, Hort. ex W. Baxt. in Loud. Hort. Brit. Suppl. ii. 645 = atrosanguineum.  
*fulgens*, Morr. ex Spae, Mém. Gen. Lis. 19 = bulbiferum.  
*giganteum*, Wall. Tent. Fl. Nep. 21. t. 12 = cordifolium.  
*glabrum*, Spreng. Syst. ii. 62 = L. Martagon.  
*Glehnii*, F. Schmidt, Reis. Amurl. 187.—Japon.  
*gracile*, Ebel. Zwölf Tage auf Montenegro, 8. t. 1 = chalcidonicum.  
*Grayi*, S. Wats. in Proc. Am. Acad. xiv. (1879) 256.—Am. bor. occ.  
*haematochroum*, Lem. Illustr. Hort. xiv. (1867) t. 503 = bulbiferum.  
*Handsoni*, Elwes, Monog. Lil. i. t. 34.—Mandshuria.  
*Hansonii*, Leichtl. ex Baker, in Journ. Linn. Soc. xiv. (1874) 245.—Japon.  
*Harrisi*, Carr. in Rev. Hort. (1883) 211 = longiflorum.  
*Heldreichii*, Freyn, in Flora, lxiii. (1880) 28.—Graecia.  
*hirsutum*, Mill. Gard. Dict. ed. VIII. n. 10 = L. Martagon.  
*Hookeri*, Baker, in Gard. Chron. (1871) 201.—Reg. Himal.  
*Humboldtii*, Roehl & Leichtl. ex Duch. in Journ. Hort. Soc. Par. Sér. II. v. (1871) 43.—Calif.  
*humile*, Mill. Gard. Dict. ed. VIII. n. 3 = bulbiferum.  
*Isabellinum*, Kunze, in Bot. Zeit. i. (1843) 609 = testaceum.  
*Jama-Juri*, Siebold & De Vriese, Tuinbouw Fl. i. (1855) 820. t. 11 = longiflorum.  
*Jankae*, Kern. in Oestr. Bot. Zeitschr. xxvii. (1877) 402 = chalcidonicum.  
*japonicum*, D. Don, Prod. Fl. Nep. 40. t. 29 = Wallichianum.  
*japonicum*, Thunb. Fl. Jap. 183.—Japon.  
*Jeffersonii*, Duch. in Journ. Hort. Soc. Par. Sér. II. iv. (1870) 216, nomen.—Hab. J.  
*kamtschatkaense*, Hoffmgg. Verz. Pfl. 73 = Fritillaria kamtschatcensis.  
*Krameri*, Hort. Teutschel, ex Hook. f. Bot. Mag. t. 6058 = japonicum.  
*Kramerianum*, Hort. ex Flor. Mag. (1874) t. 105 = praec.  
*lancifolium*, Hort. Bouch. ex Kunth, Enum. Pl. iv. 364 = bulbiferum.  
*lancifolium*, Hort. ex Guill. Arch. Bot. ii. (1833) 271 = speciosum.  
*lancifolium*, Thunb. in Trans. Linn. Soc. ii. (1794) 333.—Japon.  
*lateritium*, Hort. ex Baker, in Journ. Hort. Soc. N. S. iv. (1877) 43 = bulbiferum.  
*latifolium*, Link, Enum. Hort. Berol. i. 321 = bulbiferum.  
*Ledebourii*, Boiss. Fl. Orient. v. 175 = monadelphum.  
*Leichtlinii*, Hook. f. Bot. Mag. t. 5673.—Japon.  
*Leopoldi*, Hort. ex Baker, in Journ. Linn. Soc. xiv. (1874) 233 = tigrinum.  
*lilacinum*, Leichtl. ex Duch. in Journ. Hort. Soc. Par. Sér. II. iv. (1870) 216, nomen.—Hab. J.  
*linifolium*, Hornem. Hort. Hafn. i. 326 = tenuifolium.  
*Lishmanni*, T. Moore, Florist (1872), 260; (1873) 16 = tigrinum.  
*Loddigerianum*, Schult. f. Syst. vii. 416 = monadelphum.  
*longiflorum*, Hort. ex Steud. Nom. ed. II. ii. 440 = eximium.  
*longiflorum*, Thunb. in Trans. Linn. Soc. ii. (1794) 333.—Japon.; China.  
*longiflorum*, Wall. Tent. Fl. Nep. 40. t. 29 = Wallichianum.  
*longifolium*, Griff. Ic. Pl. Asiat. t. 277 = roseum.  
*lucidum*, Kellogg, in Proc. Calif. Acad. vi. (1874) 144 = columbianum.  
*maculatum*, Thunb. in Trans. Linn. Soc. ii. (1794) 334.—Japon.  
*Manglesii* x, [Mast. in] Gard. Chron. (1881) ii. 152.  
*maritimum*, Kellogg, in Proc. Calif. Acad. vi. (1874) 140.—Calif.

## LILIUM:—

- Martagon*, Ledeb. Fl. Ross. iv. 149, partim = avenaceum.  
*Martagon*, Linn. Sp. Pl. 303.—Europ. austr.  
*Martagon*, Walt. Fl. Carol. 123 = superbum.  
*martagonum*, St. Lag. in Ann. Soc. Bot. Lyon, vii. (1880) 129 = L. Martagon.  
*Maximowiczii*, Regel, Ind. Sem. Hort. Petrop. 1866 Suppl. (1867) 26 = Leichtlinii.  
*medeoloides*, A. Gray, in Mem. Am. Acad. N. S. vi. (1858-59) 415.—Japon.  
*Metsii*, Steud. ex Duch. in Journ. Hort. Soc. Par. Sér. II. iv. (1870) 556 = nellgherrense.  
*Michauxianum*, Schult. f. Syst. vii. 258 = superbum.  
*Michauxii*, Poir. Encyc. iii. 457 = superbum.  
*Milleri*, Schult. Obs. Bot. 67 = L. Martagon.  
*miniatum*, Salisb. Prod. 237 = chalcidonicum.  
*monadelphum*, Bieb. Fl. Taur. Cauc. i. 267.—Reg. Caucas.  
*nanum*, Klotzsch, in Bot. Ergeb. Waldem. Reise, 53 = nepalense.  
*neilgherrense*, Hort. Veitch, ex Lem. Illustr. Hort. x. (1863) t. 353 = seq.  
*neilgherrense*, Wight, Ic. t. 2031.—Ind. or.  
*nepalense*, D. Don, in Mem. Wern. Soc. iii. (1820) 412.—Reg. Himal.  
*nigrum*, Siebold, in Verh. Batav. Gen. xii. (1830) 16 = Fritillaria kamtschatcensis?  
*nitidum*, Hort. Bull. ex Baker, in Gard. Chron. (1880) ii. 198.—Calif.  
*noricum*, Bernh. ex Steud. Nom. ed. II. ii. 44 = chalcidonicum.  
*ochroleucum*, Wall. ex Baker, in Journ. Linn. Soc. xiv. (1872) 231 = nepalense.  
*odorum*, Flanch. Fl. des Serres, Sér. I. ix. (1853-54) 53. t. 876 = japonicum.  
*oxypetalum*, Baker, in Journ. Linn. Soc. xiv. (1874) 234.—Reg. Himal.  
*Pachmanni*, T. Moore, in Gard. Chron. (1875) ii. 366, sphalm.—Parkmanni.  
*pardalinum*, Kellogg, in Proc. Calif. Acad. ii. (1863) 12.—Calif.  
*pardinum*, Moore, in Flor. & Pom. (1868) 121, in textu = bulbiferum.  
*Parkmanni* x, Sargent, ex T. Moore, in Gard. Chron. (1875) ii. 366, 494, 525.  
*Parryi*, S. Wats. in Proc. Davenport Acad. ii. 188. tt. 5, 6.—Calif.  
*parthenion*, Siebold & De Vriese, in Tuinbouw Fl. ii. (1855) 341 = concolor.  
*parviflorum*, Hort. ex Flor. Mag. N. S. (1874) t. 136 = canadense.  
*parvum*, Kellogg, in Proc. Calif. Acad. ii. (1863) 179. t. 52.—Calif.  
*penduliflorum*, [DC. in] Red. Lil. t. 105 = canadense.  
*pendulum*, Noronha, in Verh. Batav. Gen. v. (1790) ed. I. Art. iv. 19 = Crinum asiaticum.  
*pendulum*, Spae, Mém. Gen. Lis. 28 = canadense.  
*pensylvanicum*, Ker-Gawl. in Bot. Mag. t. 872 = bulbiferum.  
*peregrinum*, Hort. Germ. ex Lem. in Fl. des Serres, Sér. I. i. (1845) 92 = testaceum.  
*peregrinum*, Mill. Gard. Dict. ed. VIII. n. 2 = candidum.  
*perenne*, Gueldenst. Reise durch Russl. ii. 65, sphalm. = Linum perenne.  
*persicum*, Fisch. ex Steud. Nom. ed. I. 480, nomen.—Persia.  
*philadelphicum*, Linn. Sp. Pl. ed. II. 435.—Am. bor.  
*philadelphicum*, Thunb. Fl. Jap. 185 = elegans.  
*philippinense*, Baker, in Gard. Chron. (1873) 1141.—Ins. Philipp.  
*pictum*, Hort. Siebold, ex Baker, in Journ. Hort. Soc. N. S. iv. (1877) 43 = bulbiferum.  
*pinifolium*, Leichtl. ex Duch. in Journ. Hort. Soc. Par. Sér. II. iv. (1870) 217 nomen (Quid?).—Hab. J.  
*polyphyllum*, D. Don, in Royle, Illustr. Bot. Himal. 388.—Reg. Himal.  
*pomponium*, Thunb. Fl. Jap. 134 = callosum.  
*pomponium*, [DC. in] Red. Lil. t. 7 = chalcidonicum.  
*pomponium*, Linn. Sp. Pl. 302.—Sibir.  
*pomponium*, Lour. Fl. Cochinch. 207 = tigrinum.  
*ponicum*, C. Koch, in Linnaea, xxii. (1849) 234.—As. Min.  
*praecox*, Lodd. ex Steud. Nom. ed. II. ii. 44 (Quid?).—Hab. J.  
*Pseudo-tigrinum*, Carr. in Rev. Hort. (1867) 411 = Leichtlinii.

## LILIUM:—

- puberulum*, Hort. Leichtl. ex Baker, in Journ. Linn. Soc. xiv. (1874) 242 = pardalinum.  
*puberulum*, Torr. ex Duch. in Journ. Hort. Soc. Par. Sér. II. iv. (1870) 217; v. (1871) 54.—Am. bor.  
*pubescens*, Bernh. ex Hornem. Hort. Hafn. ii. 962 = bulbiferum.  
*pubicum*, Pursh, Fl. Am. Sept. i. 228. t. 8 = Fritillaria pudica.  
*pulchellum*, Fisch. ex Fisch. Mey. & Avé-Lall. Ind. Sem. Hort. Petrop. vi. 56.—Dahuria.  
*pulchrum*, Salisb. Prod. 237 = canadense.  
*pumilum*, [DC. in] Red. Lil. t. 378 = tenuifolium.  
*pumilum*, Hort. Bouch. ex Kunth, Enum. Pl. iv. 262 = croceum.  
*punctatum*, Hort. ex Lem. in Fl. des Serres, Sér. I. ii. (1847) 276, 277 = speciosum.  
*punctatum*, Jacquem. ex Duch. in Journ. Hort. Soc. Par. Sér. II. iv. (1870) 545 = polyphyllum.  
*punicum*, Siebold & De Vriese, in Ann. Hort. Petrop. Bas (1861) 23 = tenuifolium.  
*purpureo-croceum*, Bosc, ex Steud. Nom. ed. I. 480 = bulbiferum.  
*purpureum*, Regel, Cat. Pl. Hort. Aksakov, 83 (Quid?).—Hab. J.  
*pygmaeum*, Leichtl. ex Duch. in Journ. Hort. Soc. Par. Sér. II. iv. (1870) 218, nomen.—Hab. J.  
*pyrenaicum*, Baumg. Enum. Stirp. Transs. i. 361 = chalcidonicum.  
*pyrenaicum*, Gouan, Illustr. 25.—Mont. Pyren.  
*pyrenaicum*, Ledeb. Fl. Ross. iv. 151 = Ledebourii.  
*quadrifoliatum*, E. Mey. in Presl, Rel. Haenk. i. 126 = Fritillaria kamtschatcensis.  
*recurvum*, Hort. Belv. ex Steud. Nom. ed. I. 480, nomen.—Hab. J.  
*Robinsonianum*, Hort. ex Baker, in Journ. Linn. Soc. xiv. (1874) 244 = Humboldtii.  
*Roehli*, Regel, Gartenf. (1870) 321. t. 667 = pardalinum.  
*roseum*, Wall. Cat. n. 5077.—Ind. or.  
*rubescens*, S. Wats. in Proc. Am. Acad. xiv. (1879) 256.—Calif.  
*rubrum*, Lam. Fl. Fr. iii. 283 = pomponium.  
*sanguineum*, Hort. ex Lindl. Bot. Reg. (1846) t. 294 = bulbiferum.  
*sarriense*, Hort. Angl. ex Curt. Bot. Mag. t. 294 = Nerine sarriense.  
*Sayii*, Nutt. ex Duch. in Journ. Hort. Soc. Par. Sér. II. v. (1871) 278 = columbianum.  
*scabrum*, Moench, Meth. 305 = bulbiferum.  
*sibiricum*, Willd. Enum. Hort. Berol. Suppl. 17 = bulbiferum.  
*Sieboldi*, Leichtl. ex Duch. in Journ. Hort. Soc. Par. Sér. II. iv. (1870) 218, nomen.—Japon.  
*sinense*, Hort. ex Steud. Nom. ed. II. ii. 44 = tigrinum.  
*sinicum*, Lindl. & Paxt. Flow. Gard. ii. (1851-52) 121. t. 193 = concolor.  
*speciosissimum*, Hort. ex W. Baxt. in Loud. Hort. Brit. Suppl. ii. 645 = longiflorum.  
*speciosum*, Andr. Bot. Rep. t. 586 = tigrinum.  
*speciosum*, Siebold, in Verh. Batav. Gen. xii. (1830) 16 = longiflorum.  
*speciosum*, Thunb. in Trans. Linn. Soc. ii. (1794) 333.—Japon.  
*spectabile*, Link, Enum. Hort. Berol. i. 321 = danubianum.  
*spectabile*, Salisb. Ic. Stirp. Rar. 9 = Catesbaei.  
*splendens*, Baker, in Journ. Hort. Soc. N. S. iv. (1877) 41 = tigrinum.  
*stenophyllum*, Baker, in Journ. Linn. Soc. xiv. (1874) 251 = tenuifolium.  
*striatum*, Baker, in Journ. Hort. Soc. N. S. iv. (1877) 41 = candidum.  
*superbum*, Linn. Sp. Pl. ed. II. 434.—Am. bor.  
*superbum*, Thunb. Fl. Jap. 134 = speciosum.  
*Suovitsianum*, Fisch. & Avé-Lall. Ind. Sem. Hort. Petrop. vi. 58 = monadelphum.  
*Takesima*, Hort. ex Baker, in Journ. Linn. Soc. xiv. (1874) 230 = longiflorum.  
*tenuifolium*, Fisch. Hort. Gorenk. ed. II. (1812) 11.  
*Schrank, Pl. Rar. Hort. Monac. t. 91.—Dawsonii.*  
*testaceum*, Lindl. Bot. Reg. (1842) Misc. 31.—Japon.  
*Thomsonianum*, Lindl. l. c. (1845) t. 1 = roseum.  
*Thunbergianum*, Schult. Syst. vii. 415 = elegans.  
*tigrinum*, Ker-Gawl. in Bot. Mag. t. 1237.—China.  
*triceps*, Klotzsch, in Bot. Ergeb. Waldem. Reise. 53 = nepalense.



**LILIUM** :—

- tricolor*, Leichtl. ex Duch. in Journ. Hort. Soc. Par. Sér. II. iv. (1870) 219, nomen.—Hab. 1  
*tubiflorum*, Wight, Ic. t. 2033 = neilgherrense.  
*umbellatum*, Hort. ex Baker, in Journ. Linn. Soc. xiv. (1874) 289 = dauricum.  
*umbellatum*, Pursh, Fl. Am. Sept. i. 229 = philadelphicum.  
*venustum*, Hort. Berol. (1841); ex Kunth, Enum. Pl. iv. 265 = bulbiferum.  
*versicolor*, Salisb. Prod. 237 = L. Martagon.  
*verticillatum*, Gilib. Exercit. ii. 466 = L. Martagon.  
*verticillatum*, Willd. ex Kunth, Enum. Pl. iv. 263 = philadelphicum.  
*vestale*, Mast. in Gard. Chron. (1872) 1522 = speciosum.  
*Wallichianum*, Schult. f. Syst. vii. 1689.—Reg. Himal.  
*Wallichianum*, Wight, Ic. t. 2035 = neilgherrense.  
*wancharicum*, Hort. ex Duch. in Journ. Hort. Soc. Par. Sér. II. v. (1871) 49 = philadelphicum.  
*Washingtonianum*, [Dombrain,] in Floral Mag. (1872) t. 23 = pardallinum.  
*Washingtonianum*, Kellogg, in Proc. Calif. Acad. ii. (1868) 13.—Calif.  
*Wilsoni*, Hort. ex T. Moore, in Flor. et Pomol. (1868) 192 = bulbiferum.  
*Wittei*, Suring. in C. Koch, Wochenschr. x. (1867) 294 = auratum.

**LILIUM-CONVALLIUM**, Tourn. ex Moench, Meth. 636 (1794) = **Convallaria**, Linn. (Liliac.).  
*majale*, Moench, l. c. = *C. majalis*.

**LILLIUM**, Hill, Hort. Kew. 354 (1768) = **Lilium**, Tourn.

**LIMACIA**, F. G. Dietr. Vollst. Lexik. Gaertn. Nachtr. iv. 383 (1818) = **Xyloasma**, Forst. f. (Bixin.).  
*coriaca*, Steud. Nom. ed. I. 480 = *X. nitidum*.  
*laurifolia*, F. G. Dietr. Vollst. Lexik. Gaertn. Nachtr. iv. 384 = *X. nitidum*.

**LIMACIA**, Lour. Fl. Cochinch. 620 (1790). **MENISPERMACEAE**, Benth. & Hook. f. i. 30.  
**HYPERICA**, Miers, in Ann. & Mag. Nat. Hist. Ser. II. vii. (1851) 40.

*Amherstiana*, Miers, Contrib. iii. 112 = triandra.  
*borneensis*, Miq. Ann. Mus. Bot. Lugd. Bat. iv. 83.—Borneo.  
*ceasifera*, Becc. Malesia, i. (1877) 150.—Borneo.  
*cuspidata*, Hook. f. & Thoms. Fl. Ind. i. 189.—Ind. or.; Malaya.

*distincta*, Miers, Contrib. iii. 111 = velutina.  
*isornata*, Miers, l. c. = velutina.  
*longifolia*, Miers, in Ann. & Mag. Nat. Hist. Ser. III. xv. (1864) 367 = *Cocculus longifolius*.  
*microphylla*, Miq. Fl. Ind. Bat. Suppl. 386.—Sumatra.  
*oblonga*, Miers, in Ann. & Mag. Nat. Hist. Ser. II. vii. (1851) 43.—Malaya.

*scandens*, Lour. Fl. Cochinch. 621.—Cochinch.  
*sumatrana*, Scheff. in Tijdschr. Nederl. Ind. xxxii. (1871) 398.—Sumatra.  
*triandra*, Miers, in Ann. & Mag. Nat. Hist. Ser. II. vii. (1851) 43.—Burma; Malaya.

*velutina*, Miers, l. c.—Malaya.  
*Wallichiana*, Miers, Contrib. iii. 113 = triandra.

**LIMATODES**, Lindl. Gen. et Sp. Orch. 252 (1833) = *sej*.

**LIMATODIS**, Rume, Bijdr. 375 (1825) = **Phaius**, Lour. (Orchid.).  
*gracilis*, Lindl. Fol. Orch. Limat. 1 = *Calanthe gracilis*.  
*grata*, Miq. Fl. Ind. Bat. iii. 672 = *P. gratus*.  
*labrosa*, Reichb. f. in Gard. Chron. (1879) t. 202 = *Calanthe labrosa*.

*mishmensis*, Lindl. & Paxt. Flow. Gard. iii. (1852-53) 25 = *P. mishmensis*.  
*pauciflora*, Blume, Bijdr. 375. t. 62 = *P. pauciflorus*.  
*punctata*, Lindl. Fol. Orch. Limat. 2 = *P. pauciflorus*.  
*rosea*, Lindl. in Lindl. & Paxt. Flow. Gard. iii. (1852-53) 25. t. 81 = *Calanthe rosea*.

**LIMBARDA**, Adans. Fam. ii. 125 (1768) = **Inula**, Linn. (Compos.).  
*arabica*, Rafin. Fl. Tellur. ii. 48 = *Policaria arabica*.  
*crithmifolia*, Rafin. l. c. = *I. crithmifolia*.  
*crithmoides*, Dum. Fl. Belg. 68 = *I. crithmoides*.

**LIMBARDA** :—

- japonica*, Rafin. Fl. Tellur. ii. 48 = *Inula japonica*.  
*pinifolia*, Rafin. l. c. = *Senecio pinifolius*.  
*tricuspis*, Cass. in Dict. Sc. Nat. xxvi. 438 = *I. crithmoides*.

**LIMBORCHIA**, Scop. Introd. 189 (1777) = **Coutoubea**, Aubl. (Gentian.).

**LIMEUM**, Linn. Syst. ed. X. 995 (1759). **FI-COIDEAE**, Benth. & Hook. f. i. 859.

**ACANTHOCARPEA**, Klotzsch, in Peters, Reise Mosamb. Bot. 137. t. 24 (1861).

**DICARPARA**, Presl, Symb. Bot. i. 37. t. 26 (1830).  
**GAUDINIA**, J. Gay, in Bull. Férussac, xviii. (1829) 412.

**LINSCOTIA**, Adans. Fam. ii. 269 (1763).

*aethiopicum*, Burm. f. Fl. Cap. Prod. 11.—Afr. austr.  
*africanum*, Linn. Syst. ed. X. 995.—Afr. austr.

*africanum*, Sieber, ex Moq. in DC. Prod. xiii. ii. 23 = *viscosum*.

*africanum*, Zeyh. ex Moq. l. c. 22 = *capense*.  
*aphyllum*, Linn. f. Suppl. 214 = *capense*.

*argute-carinatum*, Wawra, in Sitzb. Acad. Wien, Math.-Nat. xxxviii. (1860) 563 = *linifolium*.

*canescens*, E. Mey. ex Fenzl, in Ann. Wien. Mus. i. (1836) 342.—Afr. austr.

*capense*, Thunb. Prod. Pl. Cap. 68.—Afr. austr.  
*fluviatile*, Eckl. & Zeyh. Enum. 287 = *aethiopicum*.

*glomeratum*, Eckl. & Zeyh. l. c. 288.—Afr. austr.  
*humile*, Forsk. Fl. Aegypt. Arab. 79 = *Andrachne telephioides*.

*indicum*, Stocks, ex T. Anders. in Journ. Linn. Soc. v. Suppl. i. (1860) 30.—Ind. or.; Afr. trop.

*linifolium*, Fenzl, in Ann. Wien. Mus. i. (1836) 342.—Afr. trop.

*litorale*, Eckl. & Zeyh. Enum. 287 = *africanum*.  
*Meyeri*, Fenzl, in Ann. Wien. Mus. i. (1836) 342 = *glomeratum*.

*pauciflorum*, Moq. in DC. Prod. xiii. ii. 23.—Afr. austr.

*telephioides*, E. Mey. ex Fenzl, Nov. Stirp. Dec. 87 = *capense*.

*viscosum*, Fenzl, l. c.—Afr. trop.

**LIMIA**, Vand. Fl. Lusit. 42. t. 3. f. 21 (1788) = **Vitex**, Linn. (Verbenac.).

**LIMNANTHEMUM**, S. P. Gmel. in Nov. Comm. Acad. Petrop. xiv. i. 1769 (1770) 527. t. 17. f. 2.

**GENTIANEA**, Benth. & Hook. f. ii. 819.  
**LIMNANTHUS**, Neck. Elem. ii. 27 (1790).  
**NYMPHOIDES**, Tourn. ex Medic. Phil. Bot. i. 35 (1789).

**SCHWEYCKERTA**, C. C. Gmel. Fl. Bad. i. 447 (1805).

**TRACHYSPERMA**, Rafin. in Med. Repos. N. York, v. (1808) 352.

**VILLARSIA**, J. F. Gmel. Syst. 447 (1791).  
**WALDSCHMIDIA**, [Web. in] Wigg. Prim. Fl. Holst. 19 (1780).

*albiflorum*, F. Muell. Census, 90 = *Villarsia albiflora*.  
*aurantiacum*, Dals. in Hook. Kew Journ. ii. (1850) 136.—Ind. or.

*biflorum*, Thw. Enum. Pl. Zeyl. 205 = *aurantiacum*.  
*brevipedicellatum*, Vatke, in Linnaea, xl. (1876) 220.—Abyssin.

*calthifolium*, F. Muell. Fragm. ix. 164 = *Villarsia calthifolia*.

*calycinum*, Miq. Fl. Ind. Bat. ii. 564 = *indicum*.  
*capitatum*, F. Muell. Fragm. ix. 164 = *Villarsia capitata*.

*congestiflorum*, F. Muell. Census, 90 = *Villarsia congestiflora*.

*crenatum*, F. Muell. in Trans. Phil. Soc. Vict. i. (1855) 17.—Austral.

*cristatum*, Griseb. Gen. et Sp. Gent. 342.—Ind. or.; China.

*Ecklonianum*, Griseb. l. c. 346 = *indicum*.  
*exaltatum*, F. Muell. Fragm. ix. 165 = *Villarsia reniformis*.

*exiguum*, F. Muell. Fragm. i. 40.—Tasman.  
*exiliflorum*, F. Muell. l. c. v. 46.—Austral.

*Forbesianum*, Griseb. Gen. et Sp. Gent. 345.—Zeylan.  
*Fraserianum*, Griseb. l. c. 346 = *indicum*.  
*geminatum*, Griseb. l. c.—Austral.

*Grayanum*, Griseb. Cat. Pl. Cub. 181.—Cuba.  
*Gunnii*, Hook. f. Fl. Tasm. ii. 368 = *Liparophyllum Gunnii*.

**LIMNANTHEMUM** :—

*Humboldtianum*, Griseb. Gen. et Sp. Gent. 347.—Am. austr.

*hydrocharoides*, F. Muell. ex Benth. Fl. Austral. iv. 380.—Austral.

*Hydrophyllum*, Griseb. Gen. et Sp. Gent. 348.—Cochinch.

*indicum*, Griseb. l. c. 343 = *cristatum*.  
*indicum*, Thw. Enum. Pl. Zeyl. 205.—Amphig. trop.

*Kleinianum*, Griseb. Gen. et Sp. Gent. 344 = *indicum*.  
*lacunosum*, Griseb. l. c. 347.—Am. bor.

*lasiospermum*, F. Muell. Fragm. ix. 165 = *Villarsia lasiosperma*.

*latifolium*, F. Muell. l. c. 164 = *Villarsia latifolia*.  
*macrophyllum*, Griseb. Gen. et Sp. Gent. 364.—Braz.

*minimum*, F. Muell. Fragm. i. 40.—Austral.  
*Moonii*, Thw. Enum. Pl. Zeyl. 205 = *parvifolium*.

*niloticum*, Kotschy & Peyr. Pl. Tinn. 28. t. 9 A.—Afr. trop.

*nymphoides*, Hoffm. & Link, Fl. Port. i. 344.—Europ.; As. bor.

*orbiculatum*, Griseb. Gen. et Sp. Gent. 348 = *indicum*!

*parnassifolium*, F. Muell. Fragm. ix. 165 = *Villarsia parnassifolia*.

*parvifolium*, Griseb. in DC. Prod. ix. 141.—Ind. or.  
*petatum*, S. P. Gmel. in Nov. Comm. Acad. Petrop. xiv. 1769 (1770) 527. t. 17.—Europ.

*petatum*, Griseb. Gen. et Sp. Gent. 348 = *Brasenia Schreberi*.

*tenellum*, Sm. ex C. B. Clarke, in Journ. Linn. Soc. xiv. (1875) 450 = *parvifolium*.

*Thunbergianum*, Griseb. Gen. et Sp. Gent. 345 = *indicum*.

*trachyspermum*, A. Gray, Man. Bot. N. U. St. ed. I. 363.—Am. bor.

*violifolium*, F. Muell. Census, 90 = *Villarsia violifolia*.  
*Wightianum*, Griseb. Gen. et Sp. Gent. 344 = *indicum*.

**LIMNANTHES**, R. Br. in Lond. & Edinb. Phil. Mag. ii. (1833) 70. **GERANIACEAE**, Benth. & Hook. f. i. 274.

*alba*, Hartw. ex Benth. Pl. Hartw. 301.—Calif.  
*Douglasii*, R. Br. in Lond. & Edinb. Phil. Mag. ii. (1833) 70.—Am. bor. occ.

*rosea*, Hartw. ex Benth. Pl. Hartw. 302 = *Douglasii*.  
*sulphurea*, Loud. Encyc. Pl. 1543 = *Douglasii*!

**LIMNANTHES**, Stokes, Bot. Mat. Med. i. 300 (1812) = **Limnanthemum**, S. P. Gmel. (Gentian.).

*nymphoides*, Stokes, l. c. = *Limnanthemum nymphoides*.

*petata*, S. F. Gray, Nat. Arr. Brit. Pl. ii. 340 = *Limnanthemum nymphoides*.

**LIMNANTHUS**, Neck. Elem. ii. 27 (1790) = **Limnanthemum**, S. P. Gmel. (Gentian.).

**LIMNANTHUS**, Reichb. Handb. 290 (1837) = **Limnanthes**, R. Br. (Geran.).

**LIMNAS**, Ehrh. Beitr. iv. 146 (1789) = **Malaxis**, Sw. (Orchid.).

**LIMNAS**, Trin. Fund. Agrost. 116. t. 6 (1820). **GRAMINEAE**, Benth. & Hook. f. iii. 1118.

*arkansana*, Trin. ex Steud. Nom. ed. II. ii. 45 = *Thurberia arkansana*.

*Stelleri*, Trin. Fund. Agrost. 116. t. 6.—Kamtschatk.

**LIMNASPIDIUM**, Fourr. in Ann. Soc. Linn. Lyon, N. S. xvii. (1869) 128 = **Veronica**, Tourn. (Scrophal.).

*parmularium*, Fourr. l. c. = *V. scutellaria*.  
*scutellatum*, Fourr. l. c. = *V. scutellaria*.

**LIMNETIS**, Rich. in Pers. Syn. i. 72 (1805) = **Spartina**, Schreb. (Gramin.).

*cynosuroides*, Rich. in Pers. l. c. = *S. cynosuroides*.  
*glabra*, Nutt. Gen. Am. i. 38 = *S. cynosuroides*.

*juncea*, Rich. in Pers. Syn. i. 72 = *S. juncea*.  
*polystachya*, Rich. l. c. = *S. polystachya*.  
*pungens*, Rich. l. c. = *S. stricta*.

**LIMNIA**, Linn. in Act. Soc. Sc. Upsal. (1746) 130. t. 5 = **Claytonia**, Gronov. (Portul.).

*alsinoides*, Haw. Syn. Pl. Succ. 11 = *C. sibirica*.  
*perfoliata*, Haw. l. c. 12 = *C. perfoliata*.  
*sibirica*, Haw. l. c. 11 = *C. sibirica*.



- LIMNIRION**, Opiz, Seznam, 59 (1852) = *Iris*, Tourn. *Pseudacorus*, Opiz, l. c. = *I. Pseudacorus*. *sibiricum*, Opiz, l. c. = *I. sibirica*.
- LIMNIRIS**, Fuss, Fl. Transs. 636 (1866) = *Iris*, Tourn. *graminea*, Fuss, l. c. 637 = *I. graminea*. *humilis*, Fuss, l. c. = *I. humilis*. *Pseudo-acorus*, Fuss, l. c. 636 = *I. Pseudacorus*. *ruthenica*, Fuss, l. c. 637 = *I. ruthenica*. *sibirica*, Fuss, l. c. = *I. sibirica*. *spuria*, Fuss, l. c. = *I. spuria*.
- LIMNOBIUM**, Rich. in Mém. Inst. Par. (1811) 32, 66, t. 8. **HYDROCHARIDEAE**, Benth. & Hook. f. iii. 452. **JALAMBICEA**, La Llave & Lex. Nov. Veg. Desc. ii. 12 (1826). **HYDROCHARELLA**, Spruce, ex Benth. & Hook. f. Gen. iii. 452, in nota (1883). **HYDROMYSTRIA**, G. F. W. Mey. Prim. Fl. Esseq. 152 (1818). **TRIANGEA**, Karst. in Linnaea, xxviii. (1856) 424. **Bosci**, Rich. in Mém. Inst. Par. (1811) 32, t. 8. — Am. bor. **Sinclairi**, Benth. Bot. Voy. Sulph. 175. — Mexic. **Spongia**, Steud. Nom. ed. II. ii. 45 = *Bosci*. **stoloniferum**, Griseb. Fl. Brit. W. Ind. 506. — Am. trop.; Ind. occ.
- LIMNOCHARIS**, Humb. & Bonpl. Pl. Aequin. i. 116, t. 34 (1808). **ALISMACEAE**, Benth. & Hook. f. iii. 1009. **Commerstonii**, Spreng. Syst. ii. 634 = *Hydrocleys Commerstonii*. **emarginata**, Humb. & Bonpl. Pl. Aequin. i. 116, t. 32. — Am. trop. **flava**, Buch. in Bremen, Abh. ii. (1871) 2 = *emarginata*. **Haenkei**, Presl, Rel. Haenk. ii. 88. — Chili. **Humboldtii**, Rich. in Mém. Mus. Par. i. (1815) 369, t. 19 = *Hydrocleys Commerstonii*. **Laforestii**, Duchass. ex Griseb. in Bonplandia, vi. (1858) 11 = *emarginata*. **Martii**, Micheli, in DC. Monog. Phan. iii. 92 = *Hydrocleys Martii*. **nymphoides**, Micheli, l. c. 91 = *Hydrocleys Commerstonii*. **parviflora**, Micheli, l. c. 93 = *Hydrocleys parviflora*. **Plumieri**, Rich. in Mém. Mus. Par. i. (1815) 370, t. 19, f. 2 = *emarginata*.
- LIMNOCHARIS**, Kunth, Enum. Pl. ii. 153 (1837) = *Eleocharis*, R. Br. (Cyper.).
- LIMNOCHLOA**, Beauv. ex Lesib. Ess. Cyp. 41 (1819) = *Eleocharis*, R. Br. (Cyperac.). **acicularis**, Reichb. in Moessl. Handb. ed. II. iii. 1808 = *E. acicularis*. **acutangula**, Nees, in Wight, Contrib. 114 = *E. fistulosa*. **albibracteata**, Nees, ex Kunth, Enum. Pl. ii. 143 = *E. albibracteata*. **alpina**, Drejer, Fl. Excur. Hafn. 18 = *Eriophorum alpinum*. **alpina**, Reichb. Fl. Germ. Excur. 140<sup>u</sup> = *Scirpus pumilus*. **articulata**, Nees, in Linnaea, ix. (1834) 294 = *E. interstincta*. **Baothyron**, Reichb. in Moessl. Handb. ed. II. iii. 1808 = *Scirpus pauciflorus*. **caduciflora**, Turcz. ex Trin. in Mém. Acad. Pétersb. Sér. VI. v. (1840) 185 = *Zizania aquatica*. **caespitosa**, Reichb. in Moessl. Handb. ed. II. iii. 1808 = *Scirpus caespitosus*. **calyptrata**, Liebm. in Vidensk. Selsk. Skr. V. ii. (1851) 244 = *E. sulcata*. **capensis**, Krauss, in Flora, xxviii. (1845) 759 = *E. limosa*. **capensis**, Nees, in Linnaea, x. (1835-36) 185 = *E. palustris*. **constricta**, Nees, in Mart. Fl. Bras. ii. 1. 99 = *E. geniculata*. **costulata**, Nees, ex Kunth, Enum. Pl. ii. 142 = *E. acicularis*. **crassiculmis**, Nees, in Mart. Fl. Bras. ii. 1. 99 = *E. geniculata*. **densa**, Liebm. in Vidensk. Selsk. Skr. V. ii. (1851) 244 = *E. geniculata*.

- LIMNOCHLOA** :— **equisetoides**, Walp. Ann. iii. 634 = *Eleocharis interstincta*. **fistulosa**, Nees, in Linnaea, ix. (1834) 294 = *E. fistulosa*. **geniculata**, Nees, in Mart. Fl. Bras. ii. 1. 99 = *E. geniculata*. **limosa**, Nees, in Linnaea, ix. (1834) 294 = *E. limosa*. **media**, Nees, in Wight, Contrib. 114 = *E. fistulosa*. **montevidensis**, Nees, in Mart. Fl. Bras. ii. 1. 99 = *E. montevidensis*. **multicaulis**, Reichb. Fl. Germ. Excur. 140<sup>u</sup> = *E. multicaulis*. **multiculmis**, Reichb. in Moessl. Handb. ed. II. iii. 1808 = *prae.* **mutata**, Nees, in Mart. Fl. Bras. ii. 1. 101 = *E. mutata*. **obsoleta**, Nees, l. c. 100 = *E. interstincta*. **obtusangula**, Nees, in Linnaea, ix. (1834) 294 = *E. obtusangula*. **obtusetrigona**, Lindl. & Nees, in Mart. Fl. Bras. ii. 1. 100 = *E. mutata*. **parvula**, Reichb. in Moessl. Handb. ed. II. iii. 1808 = *Scirpus nanus*. **pauciflora**, Peterm. Fl. Bienitz, 21 = *Scirpus pauciflorus*. **plantaginea**, Nees, in Wight, Contrib. 114 = *E. plantaginea*. **quadrangulata**, Nees, in Linnaea, ix. (1834) 294 = *E. mutata*. **spiralis**, Nees, in Wight, Contrib. 114 = *E. spiralis*. **tetraquetra**, Nees, l. c. 113 = *E. tetraquetra*. **truncata**, Liebm. in Vidensk. Selsk. Skr. V. ii. (1851) 244 = *E. montana*. **tumida**, Nees, in Wight, Contrib. 114 = *E. plantaginea*.
- LIMNOCREPIS**, Fourr. in Ann. Soc. Linn. Lyon, N. S. xvii. (1869) 104 = *Crepis*, Linn. (Compos.). **paludosa**, Fourr. l. c. = *C. paludosa*.
- LIMNOGENNETON**, Sch. Bip. in Walp. Rep. vi. 146 (1846-47) = *Sigesbeckia*, Linn. (Compos.). **abyssinicum**, Sch. Bip. l. c. 147 = *S. orientalis*.
- LIMNOGETON**, Edgew. in Lindl. Veg. Kingd. 210 (1847) = *Aponogon*, Thunb. (Naiad.).
- LIMNONESIS**, Klotzsch, in Abh. Akad. Berl. (1853) 24, 351, 352 = *Pistia*, Linn. (Aroid.). **commutata**, Klotzsch, l. c. = *P. Stratiotes*. **Friedrichsthaliana**, Klotzsch, l. c. = *P. Stratiotes*.
- LIMNOPEUCE**, Adans. Fam. ii. 80 (1763) = *Hippuris*, Linn. (Halorag.).
- LIMNOPHILA**, R. Br. Prod. 442 (1810). **SCROPHULARINEAE**, Benth. & Hook. f. ii. 950. **AMBULIA**, Lam. Encyc. i. 128 (1788). **CYBRANTHERA**, Buch.-Ham. in D. Don, Prod. Fl. Nep. 87 (1825). **DICEROS**, Lour. Fl. Cochinch. 381 (1790). **HONOTIA**, Reichb. Cons. 172 (1825). **HOTTONIA**, Burm. Thes. Zeyl. 121, t. 55, f. 1 (1737). **HYDROPITYON**, Gaertn. f. Fruct. iii. 19, t. 183 (1805). **LYMNOPHILA**, Blume, Bijdr. 748 (1826). **TALA**, Blanco, Fl. Filip. ed. I. 484 (1837); ed. II. 338 (1845). **albiflora**, Voigt, Hort. Suburb. Calc. 502. — Ind. or. **balsamea**, Benth. in DC. Prod. x. 386. — Burma. **bancana**, Miq. Fl. Ind. Bat. Suppl. 562. — Malaya. **Benthiana**, Miq. ex Hook. f. Fl. Brit. Ind. iv. 271 = *racemosa*. **campanuloides**, Benth. in Wall. Cat. n. 3908 = *Mitrasacme polymorpha*. **camphorata**, Hook. f. Fl. Brit. Ind. iv. 267 = *diffusa*. **cana**, Griff. Notul. iv. 98. — Ind. or. **chamaedrifolia**, G. Don, Gen. Syst. iv. 543 = *gratis-sima*. **conferta**, Benth. in DC. Prod. x. 387. — Ind. or. **diffusa**, Benth. l. c. — Ind. or.; Malaya. **diffusa**, G. Don, Gen. Syst. iv. 543 = *Ebermeiera thyrsoidea*. **elongata**, Benth. in Wall. Cat. n. 3908 = *gratioloides*. **erecta**, Benth. in DC. Prod. x. 388. — Ind. or. **fragrans**, Seem. Fl. Vit. 150 = *serrata*. **gratioloides**, R. Br. Prod. 442. — Geront. trop. **gratissima**, Blume, Bijdr. 749. — As. et Austral. trop.

- LIMNOPHILA** :— **Griffithii**, Hook. f. Fl. Brit. Ind. iv. 271. — Malacca. **Helferi**, Hook. f. l. c. 269. — Burma. **heterophylla**, Benth. in Wall. Cat. n. 905; *Scroph. Ind.* 25. — As. trop. **hirsuta**, Benth. in DC. Prod. x. 388. — As. et Austral. trop. **hypericifolia**, Benth. l. c. 386. — Ind. c. **hypsifolia**, Roth, Nov. Pl. Sp. 297. — Ind. or. **javanica**, A. DC. in DC. Prod. x. 594. — Java. **laxa**, Benth. in DC. l. c. 388. — Burma; Zeylan. **laxa**, Benth. l. c., partim = *pulcherrima*. **Menthastrum**, Benth. l. c. 386 = *Roxburghii*. **micrantha**, Benth. l. c. 387. — As. trop. **Morgania**, F. Muell. Fragm. vi. 104 = *Morgania floribunda*, pubescens, glabra. **myriophylloides**, Roth, Nov. Pl. Sp. 294 = *gratioloides*. **pinatifida**, Blume, Bijdr. 749. — Java. **polyantha**, Kura, ex Hook. f. Fl. Brit. Ind. iv. 268. — Burma. **polystachya**, Benth. in Wall. Cat. n. 3909; *Scroph. Ind.* 26. — Ind. or. **pulcherrima**, Hook. f. Fl. Brit. Ind. iv. 267. — Ind. or. Malaya. **punctata**, Blume, Bijdr. 750 = *gratissima*. **punctata**, Hook. f. Fl. Brit. Ind. iv. 266, sphalm. = *conferta*. **pygmaea**, Hook. f. l. c. 268. — Burma; Malacca. **racemosa**, Benth. in Wall. Cat. n. 3907; *Scroph. Ind.* 26. — Ind. or.; Malaya. **reflexa**, Benth. l. c. n. 3904; 25 = *heterophylla*. **repens**, Benth. in DC. Prod. x. 387 = *conferta*. **Roxburghii**, Benth. l. c. 388 = *racemosa*. **Roxburghii**, G. Don, Gen. Syst. iv. 543. — As. trop.; Ins. Pacif. **serrata**, Gaudich. in Freyc. Voy. Bot. 448, t. 57. — Malaya; Ins. Pacif. **sessiliflora**, Blume, Bijdr. 750. — As. trop. **sessiliflora**, Griff. Notul. iv. 99 = *Griffithii*. **tillacoides**, Hook. f. Fl. Brit. Ind. iv. 270. — Assam. **torenioides**, Baker, in Journ. Bot. xx. (1882) 221 = *Mimulus madagascariensis*. **trifida**, Spreng. Syst. ii. 802 = *gratioloides*. **villifera**, Miq. Fl. Ind. Bat. ii. 682. — Sumatra. **villosa**, Blume, Bijdr. 750. — Java.
- LIMNOPHYLLA**, Griff. Notul. iv. 97 (1854) = *prae.*
- LIMNOPHYTON**, Miq. Fl. Ind. Bat. iii. 242 (1853). **ALISMACEAE**, Benth. & Hook. f. iii. 1005. **DIPSEUDOCHORTON**, Buchen. in Flora, xlviii. (1861) 245. **obtusifolium**, Miq. l. c. 243. — As. et Afr. trop.
- LIMNOSERIS**, 'Peterm.' ex Linnaea, xiii. (1839) Lit. 23 = *LIMNOSERIS*, Peterm. = *Crepis*, Linn. (Compos.).
- LIMNOSIPANEA**, Hook. f. in Hook. Ic. Pl. t. 1050 (1868). **RUBIACEAE**, Benth. & Hook. f. ii. 53. **palustris**, Hook. f. l. c. sub t. 1050. — Am. trop. **Schomburgkii**, Hook. f. l. c. — Guiana. **Spruceana**, Hook. f. l. c. t. 1050. — Bras.
- LIMNOSTACHYS**, F. Muell. Fragm. i. 24 (1858) = *Monochoria*, Presl (Portul.). **cyanea**, F. Muell. l. c. = *M. cyanea*.
- LIMNOXERANTHEMUM**, Salzm. ex Steud. Syn. Fl. Cyp. 231 (1855) = *Paepalanthus*, Mart. (Ericac.). **glabrum**, Salzm. ex Steud. l. c. = *P. gracilis*.
- LIMODORON**, St. Lag. in Ann. Soc. Bot. Lyon, vi. (1880) 129 = *Limodorum*, Tourn. (Orchid.). **fasciolium**, St. Lag. l. c. = *Vanilla Fasciola*.
- LIMODORUM**, [Tourn.] Linn. Syst. ed. II. 29 (1740) Rich. in Mém. Mus. Par. iv. (1818) 50. **ORCHID. DEAE**, Benth. & Hook. f. iii. 618. **abortivum**, Sw. in Nov. Act. Soc. Sc. Upsal. vi. (1780) 80. — Europ. **altum**, Linn. Syst. ed. XII. 594 = *Bletia verecunda*. **angustifolium**, Buch.-Ham. ex Lindl. Gen. et Sp. Orch. 163 = *Cymbidium longifolium*. **aphyllum**, Roxb. Pl. Corom. i. 34, t. 41 = *Dendrobium Pierardii*!



## LIMODORUM:—

- articulatum*, Schum. & Thonn. Beskr. Guin. Pl. 399 = *Eulophia articulata*.  
*autumnale*, Auct. ex Steud. Nom. ed. II. ii. 46 = *Earina mucronata*.  
*autumnale*, Walt. Fl. Carol. 221 = *Spiranthes cernua*.  
*barbatum*, Lam. Encyc. iii. 515 = *Calopogon pulchellus*.  
*barbatum*, Thunb. Prod. Pl. Cap. 4 = *Eulophia barbata*.  
*bicallosum*, Buch.-Ham. ex D. Don, Prod. Fl. Nep. 30 = *Liparis bituberculata*?  
*bicolor*, Roxb. Hort. Beng. 63; Fl. Ind. iii. 469 = *Eulophia herbacea*.  
*bidens*, Afzel. ex Sw. in Vet. Acad. Handl. Stockh. (1800) 243, nomen; Pers. Syn. ii. 521 (Quid?).—Afr. trop.  
*bidentatum*, Willd. Sp. Pl. iv. 124 (Quid?).—Ind. or.  
*boreale*, Sw. in Schrad. Neues Journ. i. (1805) 85 = *Calypso borealis*.  
*bracteatum*, Roxb. Hort. Beng. 63; Fl. Ind. iii. 466 = *Phaius albus*.  
*brasilense*, Nois. ex Steud. Nom. ed. II. ii. 46, nomen.—Bras.  
*callosum*, Blume, Bijdr. 374 = *Phaius callosus*.  
*canaliculatum*, Aubl. Pl. Gui. ii. 821 (Quid?).—Guian.  
*candidum*, Roxb. Hort. Beng. 63; Fl. Ind. iii. 470 = *Geodorum dilatatum*?  
*capense*, Berg. Desc. Pl. Cap. 347 = *Eulophia tristis*.  
*carinatum*, Willd. Sp. Pl. iv. 124 = *Eulophia virens*?  
*ciliatum*, Schum. & Thonn. Beskr. Guin. Pl. 400 = *Eulophia gracilis*.  
*clavatum*, Willd. Sp. Pl. iv. 126 = *Saccolabium clavatum*.  
*complanatum*, Willd. l. c. = *Cleisostoma complanatum*.  
*concolor*, Thou. Orch. Iles Afr. t. 45 = *Eulophia concolor*.  
*coriaceum*, Thunb. ex Sw. in Schrad. Journ. ii. (1799) 234 = *Aerides coriaceum*.  
*crispum*, Reinw. ex Blume, Mus. Bot. Lugd. Bat. ii. 180 = *Phaius crispus*.  
*cristatum*, Afzel. ex Sw. in Vet. Acad. Handl. Stockh. (1800) 243, nomen; Pers. Syn. ii. 521 = *Eulophia cristata*.  
*cusculatum*, Afzel. ex Sw. l. c.; et Pers. l. c. = *Polytachya grandiflora*.  
*cyperifolium*, Buch.-Ham. ex Lindl. Gen. et Sp. Orch. 163 = *Cyperorchis elegans*.  
*Dabia*, Buch.-Ham. ex D. Don, Prod. Fl. Nep. 30 = *Eulophia campestris*.  
*densiflorum*, Lam. Encyc. iii. 516 = *Geodorum dilatatum*.  
*dipterum*, Tausch, ex Steud. Nom. ed. II. ii. 46 = *Cryptopus elatus*.  
*diurnum*, Jacq. Coll. iv. 107 = *Cymbidium diurnum*.  
*dubium*, Buch.-Ham. ex Lindl. Gen. et Sp. Orch. 185 = *Eulophia campestris*.  
*eburneum*, Willd. Sp. Pl. iv. 125 = *Angraecum eburneum*.  
*emarginatum*, Afzel. ex Sw. in Vet. Acad. Handl. Stockh. (1800) 243, nomen; Pers. Syn. ii. 521 (Quid?).—Afr. trop.  
*ensatum*, Thunb. Fl. Jap. 29 = *Cymbidium ensifolium*.  
*epidendroides*, Willd. Sp. Pl. iv. 124 = *Eulophia virens*.  
*Epipogium*, Sw. in Nov. Act. Soc. Sc. Upsal. vi. (1799) 80 = *Epipogon aphyllum*.  
*falcatum*, Thunb. in Trans. Linn. Soc. ii. (1794) 326; Sw. in Schrad. Journ. ii. (1799) 231 = *Angraecum falcatum*.  
*Fasciola*, Sw. l. c. = *Vanilla Fasciola*.  
*filiforme*, Sw. in Nov. Act. Soc. Sc. Upsal. vi. (1799) 80 = *Acranthes filiformis*.  
*flabellatum*, Thou. Orch. Iles Afr. tt. 39, 40 = *Cymbidium flabellatum*.  
*flavum*, Blume, Bijdr. 375 = *Phaius flavus*.  
*flexuosum*, Willd. Sp. Pl. iv. 128 (Quid?).—Ind. occ.  
*floridum*, Salisb. Prod. 9 = *Bletia florida*.  
*Floer-atris*, Sw. in Nov. Act. Soc. Sc. Upsal. vi. (1799) 80 = *Arachnanthe moschifera*.  
*funalis*, Sw. l. c. 79 = *Dendrophylax funalis*.  
*gentianoides*, Sw. Prod. Veg. Ind. Occ. 119 = *Pogonia gentianoides*.  
*giganteum*, Thunb. Prod. Pl. Cap. 4 (= *Cyrtopera gigantea*).—Afr. austr.  
*grandiflorum*, Aubl. Pl. Gui. ii. 818 = *Cymbidium grandiflorum*.  
*hians*, Thunb. Prod. Pl. Cap. 3 = *Eulophia hians*.  
*hyacinthinum*, Donn, Hort. Cantab. ed. IV. 201 = *Bletia hyacinthina*.

## LIMODORUM:—

- imbricatum*, Sw. in Schrad. Neues Journ. i. (1805) 87 (Quid?).—Afr. trop.  
*Incarvillei*, Blume, Bijdr. 374 = *Phaius Wallichii*.  
*Incarvillei*, Pers. Syn. ii. 520 = *Phaius grandifolius*.  
*lanceolatum*, Aubl. Pl. Gui. ii. 821 (= *Stenorhynchus lanceolatus*).—Guian.  
*latifolium*, Thunb. ex Sw. in Schrad. Journ. ii. (1799) 234 = *Aerides odoratum*.  
*laxiflorum*, Lam. Encyc. iii. 516 (Quid?).—Ind. or.  
*longicornu*, Sw. in Schrad. Journ. ii. (1799) 230 = *Mystacidium filicorne*.  
*longifolium*, Buch.-Ham. ex Lindl. Gen. et Sp. Orch. 163 = *Cymbidium giganteum*.  
*longifolium*, Roxb. Hort. Beng. 63; Fl. Ind. iii. 468 = *Cymbidium cyperifolium*.  
*luridum*, Pers. Syn. ii. 521 = *Eulophia lurida*.  
*luridum*, Sw. in Schrad. Neues Journ. i. (1805) 87 = *Angraecum luridum*.  
*luteum*, Lam. Encyc. iii. 516 = *Chloraea crispa*.  
*maculatum*, Reinw. ex Lindl. in Journ. Linn. Soc. iii. (1859) 23 = *Nephelaphyllum pulchrum*.  
*monile*, Thunb. in Trans. Linn. Soc. ii. (1794) 327 = *Dendrobium catenatum*.  
*nutans*, Roxb. Pl. Corom. i. 33. t. 40 = *Geodorum purpureum*.  
*orchideum*, Willd. Sp. Pl. iv. 126 (= *Ceratichilus orchideus*).—Ind. or.  
*pendulum*, Aubl. Pl. Gui. ii. 819 = *Dichaea echinocarpa*.  
*Piquichen*, Lam. Encyc. iii. 516 = *Chloraea virescens*.  
*plantagineum*, Thou. Orch. Isles Afr. tt. 41, 42 = *Cyrtopodium plantagineum*.  
*plicatum*, Roxb. Hort. Beng. 63; Fl. Ind. iii. 465 = *Phaius callosus*.  
*praecox*, Walt. Fl. Carol. 221 = *Spiranthes graminea*.  
*pulchellum*, Salisb. Prod. 8 = *Calopogon pulchellus*.  
*pulchrum*, Thou. Orch. Iles Afr. t. 43 = *Eulophia pulchra*.  
*purpureum*, Lam. Encyc. iii. 515 = *Bletia verecunda*.  
*purpureum*, Lour. ex Steud. Nom. ed. II. ii. 46 = *Epidendrum atropurpureum*.  
*pusillum*, Willd. Sp. Pl. iv. 126 (*Sarcocilli* sp.).—Ind. or.  
*ramentaceum*, Roxb. Hort. Beng. 63; Fl. Ind. iii. 467 = *Eulophia campestris*.  
*recurvum*, Roxb. Pl. Corom. i. tt. 33, 39 = *Geodorum dilatatum*.  
*retusum*, Sw. in Nov. Act. Soc. Sc. Upsal. vi. (1799) 80 = *Rhynchostylis retusa*.  
*roseum*, D. Don, Prod. Fl. Nep. 30 = *Epipogon nutans*.  
*scriptum*, Thou. Orch. Iles Afr. tt. 46, 47 = *Eulophia scripta*.  
*spathulatum*, Willd. Sp. Pl. iv. 125 = *Vanda spathulata*.  
*spectabile*, Salisb. Prod. 9 = *Phaius grandifolius*.  
*sphaerocylis*, Spreng. Syst. iv. Cur. Post. 306 = *abortivum*.  
*sphaerolabium*, Viv. App. Fl. Cors. Prod. 6 = *abortivum*.  
*striatum*, Sw. in Nov. Act. Soc. Sc. Upsal. vi. (1799) 79 = *Calanthe striata*.  
*striatum*, Thunb. Fl. Jap. 28 = *Bletia hyacinthina*.  
*suaveolens*, Herb. Reinw. ex Blume, Rumphia, iv. 49 = *Vanda tricolor*.  
*subulatum*, Willd. Sp. Pl. iv. 126 = *Aerides cylindricum*.  
*Tancarvilleae*, Banks, in L'Hérit. Sert. Angl. 28 = seq.  
*Tankervilleae*, Ait. Hort. Kew. ed. l. iii. 302 = *Phaius grandifolius*.  
*Tankervilleae*, Roxb. Fl. Ind. iii. 466 = *Phaius Wallichii*.  
*tetragonum*, A. Rich. in Mém. Soc. Hist. Nat. Par. iv. (1828) 41 = *Phaius tetragonum*.  
*trifidum*, Michx. Fl. Bor. Am. ii. 159 = *Bletia verecunda*.  
*triste*, Thunb. Prod. Pl. Cap. 4 = *Eulophia tristis*.  
*tuberculatum*, Thou. Orch. Iles Afr. t. 31 = *Phaius tuberculatus*.  
*tuberosum*, Jacq. Coll. iv. 108 = *Bletia verecunda*.  
*tuberosum*, Linn. Sp. Pl. 950 = *Calopogon pulchellus*.  
*unguiculatum*, Labill. Sert. Austro-Caled. 19. t. 25 = *Calanthe striata*.  
*unifolium*, Muhl. ex Nutt. Gen. Am. ii. 195 = *Tipularia discolor*.  
*utriculatum*, Sw. Prod. Veg. Ind. Occ. 119 = *Govenia utriculata*.  
*variegatum*, Lam. Encyc. iii. 516 = *Eulophia virens*.  
*venosum*, Lam. l. c. = *Chloraea Pavonii*.  
*ventricosum*, Steud. Nom. ed. l. 481 = *Calanthe veratrifolia*.

## LIMODORUM:—

- veratrifolium*, Willd. Sp. Pl. iv. 122 = *Calanthe veratrifolia*.  
*verecundum*, Salisb. Prod. 9 = *Bletia verecunda*.  
*villosum*, Thou. Orch. Iles Afr. t. 32 = *Phaius villosus*.  
*virens*, Roxb. Pl. Corom. i. 32 = *Eulophia virens*.  
LIMON, Tourn. ex Mill. Gard. Diet. ed. VI (1752) = *Citrus*, Linn. (Rutac.).  
*racemosum*, Mill. l. c. ed. VIII. n. 3 = *C. Medica*.  
*spinosa*, Mill. l. c. n. 2 = *C. Medica*.  
*vilgare*, Mill. l. c. n. 1 = *C. Medica*.  
LIMONAETES, Ehrh. Beitr. iv. 148 (1789) = *Carex*, Dill. (Cyperac.).  
LIMONANTHUS, Kunth, Enum. Pl. iv. 194, in adnot. (1843) = *LEIMANTHIUM*, Willd. = *Melanthium*, Linn. (Liliac.).  
LIMONIA, Gaertn. Fruct. i. 278. t. 58. f. 4 (1789) = *Scelopora*, Schreb. (Bixin.).  
*pusilla*, Gaertn. l. c. 279 = *S. Gaertneri*.  
LIMONIA, Linn. Sp. Pl. ed. II. 554 (1763). *RUTACEAE*, Benth. & Hook. f. i. 303.  
*HESPERETHUSA*, M. Roem. Syn. Hesper. 31, 35 (1846).  
*WINTERELLA*, Dennst. Schluess. Hort. Malab. 27 (1818).  
*acidissima*, Linn. Sp. Pl. ed. II. 554.—Ind. or.  
*alata*, Wall. Cat. n. 6363; *Wight & Arn. Prod.* 92.—Ind. or.  
*alternans*, Wall. ex Voigt, Hort. Suburb. Calc. 139.—Burma.  
*alternifolia*, Kurz, in Journ. As. Soc. Beng. xlii. (1875) 11. 64 = *alternans*.  
*ambigua*, DC. Prod. i. 536 = *acidissima*.  
*angulata*, *Wight & Arn. Prod.* 91.—Ins. Amboina.  
*angustifolia*, Wall. Cat. n. 6360 = *Glycosmis pentaphylla*.  
*arbores*, Roxb. Pl. Corom. i. 60. t. 85 = *Glycosmis pentaphylla*.  
*aurantifolia*, M. Roem. Syn. Hesper. 39.—Guian.  
*australis*, A. Cunn. ex G. Don, in Sweet, Hort. Brit. ed. III. 91 = *Citrus australis*.  
*bilocularis*, Roxb. Hort. Beng. 32; Fl. Ind. ii. 377 = *Atalantia buxifolia*.  
*caudata*, Wall. ex Voigt, Hort. Suburb. Calc. 139, nomen; Oliver, in Journ. Linn. Soc. v. Suppl. ii. (1861) 25 = *Atalantia caudata*.  
*citrifolia*, Moon, Cat. Pl. Ceyl. 34 = *Atalantia ceylanica*.  
*citrifolia*, Roxb. Hort. Beng. 32; Fl. Ind. ii. 379 = *Paramignya citrifolia*.  
*citrifolia*, Salisb. Prod. 320.—Ind. or.  
*citrifolia*, Willd. Enum. Hort. Berol. 448 = *Glycosmis pentaphylla*.  
*cochinchinensis*, Baill. Hist. Pl. iv. 398.—Cochinch.  
*corymbosa*, Blanco, Fl. Filip. ed. II. 251.—Ins. Philipp.  
*crenulata*, Roxb. Pl. Corom. i. 60. t. 85 = *acidissima*.  
*curvispina*, Miq. Fl. Ind. Bat. Suppl. 500.—Sumatra.  
*diacantha*, DC. Prod. i. 536 = *Triphasia Aurantiola*.  
*diphylla*, M. Roem. Syn. Hesper. 39.—Java.  
*disticha*, Blanco, Fl. Filip. ed. I. 356 = *Atalantia racemosa*.  
*dubia*, Blume, Bijdr. 133.—Java.  
*dulcis*, F. F. Gmel. Syst. 684.—N. Guinea.  
*flavicans*, Wall. ex Hook. f. Fl. Brit. Ind. i. 508.—Burma.  
*glutinosa*, Blanco, Fl. Filip. ed. I. 358 = *Aegle decandra*.  
*grandiflora*, Wall. Cat. n. 6361 = *Paramignya grandiflora*.  
*grata*, Wall. ex Voigt, Hort. Suburb. Calc. 139, nomen.—Hab.?  
*horrida*, Blume, Bijdr. 133.—Java.  
*Laureola*, Blanco, Fl. Filip. ed. II. 251.—Ins. Philipp.  
*Laureola*, DC. Prod. i. 536 = *Skimmia Laureola*.  
*leptostachya*, Jack, ex Hook. f. Fl. Brit. Ind. i. 492 = *Zanthoxylum ovalifolium*.  
*linearis*, Blanco, Fl. Filip. ed. I. 357 = *Atalantia monophylla*.  
*lucida*, Forst. f. Prod. 33.—N. Hebrid.  
*madagascariensis*, Lam. Encyc. iii. 517.—Madag.  
*malliculensis*, Forst. ex Steud. Nom. ed. II. ii. 47 = *Murraya exotica*.  
*mauritiana*, Lam. Encyc. iii. 517.—Ins. Maurit.  
*microphylla*, Voigt, in Syll. Ratisb. ii. (1828) 53.—Hab.?



**LIMONIA** :—

- minuta*, Forst. f. Prod. 33 = *Micromelum pubescens*.  
*missionis*, Wall. Cat. n. 6358 = *Atalantia missionis*,  
*racemosa*, *Paramignya Griffithii*.  
*mollis*, Wall. Cat. n. 6362 = *Clausena pentaphylla*.  
*monadelpha*, Thonn. in Schum. & Thonn. Beskr. Guin.  
 Pl. 217. — Afr. trop.  
*monophylla*, Linn. Mant. 237 = *Atalantia monophylla*.  
*monophylla*, Lour. Fl. Cochinch. 271 = *Atalantia*  
*Hindsii*.  
*oblonga*, Wall. Cat. n. 6359 = *Paramignya Griffithii*.  
*octandra*, Herb. Heyne, ex Wall. Cat. n. 6353 = *Atalantia*  
*monophylla*.  
*oligandra*, Dalz. in Hook. Kew Journ. ii. (1850) 258 =  
*Toddalia aculeata*.  
*parviflora*, Sims, Bot. Mag. t. 2416 = *Glycosmis penta-*  
*phylla*.  
*pentagyna*, Roxb. Fl. Ind. ii. 382 = *Bursera serrata*.  
*pentaphylla*, Lam. ex DC. Prod. i. 538 = *Clausena*  
*pentaphylla*.  
*pentaphylla*, Retz. Obs. v. 24 = *Glycosmis penta-*  
*phylla*.  
*pubescens*, Wall. Cat. n. 6365. — Burma.  
*retusa*, D. Don, Prod. Fl. Nep. 224 = *Triphasia*  
*Aurantiola* !  
*scandens*, Roxb. Hort. Beng. 32; Fl. Ind. ii. 380 =  
*Luvunga scandens*.  
*spectabilis*, Mig. Fl. Ind. Bat. Suppl. 500. — Sumatra.  
*spinosa*, Spreng. Syst. iv. Cur. Post. 162 (= *Sclerostylis*  
*spinosa*). — Java.  
*torulosa*, Dennst. Schluess. Hort. Malab. 30 = *Randia*  
*virosa*.  
*trichocarpa*, Hance, in Journ. Bot. xx. (1882) 258. —  
 China.  
*trifolia*, Burm. f. Fl. Ind. 103. t. 35. f. 1 = *Triphasia*  
*Aurantiola*.  
*trifoliata*, Linn. Mant. ii. 237 = *Triphasia Aurantiola*.  
*Winterlia*, Steud. Nom. ed. II. ii. 47. — Ind. or

**LIMONIASTRUM**, Moench, Meth. 423 (1794).

- PLUMBAGINEAE**, Benth. & Hook. f. ii. 627.  
*BUBANIA*, Girard, in Mém. Acad. Montp. (Sect. Sc.)  
 I. (1848) 182.  
*articulatum*, Moench, Meth. 423. — Reg. Mediterr.  
*Guyonianum*, Dur. ex Boiss. in DC. Prod. xii. 689.  
 — Alger.  
*monopetalum*, Boiss. l. c. = *articulatum*.  
*onargense*, Pomel, Nouv. Mat. Fl. Atl. 126. — Alger.  
*speciosum*, Moench, Meth. Suppl. 149 = *Statice speciosa*.

**LIMONIUM**, Tournef. ex Mill. Gard. Dict. ed. VI. (1752)

- = **Statice**, Linn. (Plumbag.).  
*africanum*, Mill. Gard. Dict. ed. VIII. n. 8 = *S.*  
*Thouini*.  
*bellidifolium*, Dum. Fl. Belg. 27 = *S. bellidifolia*.  
*commune*, S. F. Gray, Nat. Arr. Brit. Pl. ii. 296, 732 =  
*S. Limonium*.  
*confusum*, Fourn. in Ann. Soc. Linn. Lyon, N. S. xvii.  
 (1869) 141 = *S. confusa*.  
*cordatum*, Mill. Gard. Dict. ed. VIII. n. 10 = *S. cordata*.  
*duriusculum*, Fourn. in Ann. Soc. Linn. Lyon, N. S.  
 xvii. (1869) 141 = *S. duriuscula*.  
*echioides*, Mill. Gard. Dict. ed. VIII. n. 11 = *S.*  
*echioides*.  
*fruticosum*, Mill. l. c. n. 12 = *S. cylindrifolia*.  
*Girardianum*, Fourn. in Ann. Soc. Linn. Lyon, N. S.  
 xvii. (1869) 141 = *S. Girardiana*.  
*humile*, Mill. Gard. Dict. ed. VIII. n. 4 = *S. Limonium*.  
*latifolium*, Moench, Meth. 623 = *S. tatarica*.  
*minusculum*, Fourn. in Ann. Soc. Linn. Lyon, N. S. xvii.  
 (1869) 141 = *S. minuta*.  
*monopetalum*, Hill, Hort. Kew. 183 = *Limoniastrum*  
*articulatum*.  
*narbonense*, Mill. Gard. Dict. ed. VIII. n. 2 = *S.*  
*Limonium*.  
*oleaeifolium*, Mill. l. c. n. 3 = *S. oleaeifolia*.  
*reticulatum*, Mill. l. c. n. 9 = *S. reticulata*.  
*siculum*, Mill. l. c. n. 7 = *Limoniastrum articulatum*.  
*sinuatum*, Mill. l. c. n. 6 = *S. sinuata*.  
*tataricum*, Mill. l. c. n. 5 = *S. tatarica*.  
*virgatum*, Fourn. in Ann. Soc. Linn. Lyon, N. S. xvii.  
 (1869) 141 = *S. virgata*.  
*vulgare*, Mill. Gard. Dict. ed. VIII. n. 1; Hill, Hort.  
 Kew. 183 = *S. Limonium*.

**LIMONOSERIS**, Peterm. Fl. Lips. 589 (1838) = **Crepis**,

- Linn. (Compos.).  
*biennis*, Peterm. l. c. = *C. biennis*.

**LIMOSELLA**, Linn. Syst. ed. I (1753). **SCRO-**

- PHULARINEAE**, Benth. & Hook. f. ii. 958.  
*DANUBIUNCULUS*, Sailer, ex Walp. Ann. i. 534  
 (1849).  
*MUTAFINIA*, Rafin. Fl. Tellur. iv. 57 (1836).  
*PLANTAGINELLA*, Dill. ex Moench, Meth. 427  
 (1794).  
*YGRAMELA*, Rafin. Atl. Journ. 199 (1833).  
*annua*, Lindern. Hort. Alsat. 156. t. 5 = *aquatica*.  
*aquatica*, Linn. Sp. Pl. 631. — Reg. temp. bor. et austr.  
*australis*, R. Br. Prod. 443 = *aquatica*.  
*borealis*, Less. ex Ledeb. Fl. Ross. iii. 226 = *aquatica*.  
*calycina*, Forsk. Fl. Aegypt. Arab. 112 = *Herpestis*  
*Monnieria*.  
*capensis*, Benth. in DC. Prod. x. 427 = *grandiflora*.  
*capensis*, Thunb. Prod. Pl. Cap. 104. — Afr. austr.  
*coerulea*, Burch. Trav. i. 259 = *capensis*.  
*Curdiana*, F. Muell. Fragm. ix. 166. — Austral.  
*diandra*, Krock. Fl. Siles. ii. 1. 406 = *aquatica*.  
*diandra*, Linn. Mant. i. 252 = *Glossostigma spathu-*  
*latum*.  
*Drummondii*, F. Muell. Fragm. vi. 104 = *Glossostigma*  
*elatinoideis*, *spatulatum*, *Drummondii*.  
*grandiflora*, Benth. in DC. Prod. x. 427. — Afr. austr.  
*maritima*, Rafin. Atl. Journ. 199 (Quid ?). — Am.  
 bor.  
*plantaginis-folia*, Gilib. Fl. Lituani. i. 122 = *aquatica*.  
*subulata*, Ives, in Med. Phys. N. York, 440; ' ex eod.  
 in Am. Journ. Sc. i. (1819) 74 = *aquatica*.  
*tenuifolia*, Wolf. ex Hoffm. Deutschl. Fl. ed. II. i. II.  
 29 = *aquatica*.

**LIMOSTELLA**, Ledeb. Fl. Ross. iii. 226 (1849), sphalm.

- = *praec.*

**LINAGROSTIS**, [Tournef.] Michx. ex Scop. Fl. Carn.

- ed. II. i. 47 (1772) = **Eriophorum**, Linn. (Cyperac.).  
*alpina*, Scop. l. c. 48 = *E. alpinum*.  
*paniculata*, Lam. Fl. Fr. iii. 555 = *E. latifolium*.  
*polystachia*, Scop. Fl. Cam. ed. II. i. 48 = *E. lati-*  
*folium*.  
*vaginata*, Scop. l. c. 47 = *E. vaginatum*.

**LINANTHUS**, Benth. in Bot. Reg. sub t. 1622 (1833) =

- Gilia*, Ruiz & Pav. (Polemon).  
*dichotomus*, Benth. l. c. = *G. dichotoma*.

**LINARIA**, Tournef. ex Mill. Gard. Dict. ed. VI (1752).

- SCROPHULARINEAE**, Benth. & Hook. f. ii. 982.  
*CHAENARRHINUM*, Reichb. Consp. 123 (1828).  
*CYMBALARIA*, Medic. in Staatsw. Vorles. Churpf.  
 Phys.-Oek. Ges. i. (1791) 230.  
*ELATINE*, Rupp. Fl. Jen. ed. Hall. 242 (1742).  
*KICKXIA*, Dum. Fl. Belg. 35 (1827).  
*TERMONTIS*, Rafin. Chl. Aetn. 5 (1813).  
*Acerbiana*, Boiss. Fl. Orient. iv. 368. — Aegypt.  
*acutangula*, Tenore, Syll. Fl. Nap. 302. — Ital.  
*acutifolia*, Fisch. ex Sweet, Hort. Brit. ed. II. 391,  
 nomen. — Oriens.  
*acutiloba*, Fisch. ex Reichb. Pl. Crit. v. 14. t. 424 = *vul-*  
*garis*.  
*aegyptiaca*, Dum.-Cours. Bot. Cult. ed. I. ii. 92. —  
 Aegypt.; Syria.  
*aequiloba*, Spreng. Syst. ii. 790. — Corsic.  
*aeruginea*, Loec. & Pard. Ser. Inconf. 76 = *tristis*.  
*agglutinans*, Pomel, Nouv. Mat. Fl. Atl. 96. — Alger.  
*alba*, Moench, Meth. 524 = *chalepensis*.  
*albifrons*, Spreng. Syst. ii. 793. — Ins. Rhodus; Afr.  
 bor.; Oriens.  
*algarbiensis*, Welw. ex Nym. Consp. 538 = *hirta*.  
*algarviana*, Chav. Monog. Antirrh. 142. — Hispan.  
*almijarenensis*, Campo & Amo, in Revista, v. (1855) 55  
 = *tristis* !  
*alpina*, Mill. Gard. Dict. ed. VIII. n. 4. — Europ.  
*alsinaefolia*, Benth. in DC. Prod. x. 269 = *Acerbiana*.  
*alsinaefolia*, Spreng. Syst. ii. 792. — Sardin.; Corsic.  
*altaica*, Fisch. ex Ledeb. Fl. Alt. ii. 448 = *odora*.  
*ambigua*, Huet, in Ann. Sc. Nat. Sér. III. xix. (1853)  
 254 = *supina*.  
*amethystea*, Hoffmgg. & Link, Fl. Port. l. 253. t. 47.  
 — Hispan.; Maroc.  
*amethystina*, Spreng. Syst. ii. 795 = *praec.*  
*Amoi*, Campo, ex Campo & Amo in Revista, v. (1855)  
 56 = *tristis*.  
*angustifolia*, Reichb. Fl. Germ. Excurs. 375 = *italica*.  
*anticaria*, Boiss. & Reut. Pugill. Pl. Nov. (1852) 86.  
 — Hispan.

**LINARIA** :—

- anthirrhinoides*, Coss. ex Boiss. Diagn. Ser. II. iii. 163  
 = *Cavanillesii*.  
*aparinooides*, F. G. Dietr. Vollst. Lexik. Gaertn. Nachtr.  
 iv. 395 = *heterophylla*.  
*apennina*, Tausch, in Syll. Ratisb. ii. (1828) 247 =  
*pallida* !  
*aphylla*, F. G. Dietr. Vollst. Lexik. Gaertn. Nachtr. iv.  
 396; Steud. Nom. ed. I. 482; Spreng. Syst. ii. 793  
 = *Utricularia capensis*.  
*arenaria*, DC. Ic. Gall. Rar. i. 5. t. 14. — Gallia.  
*armeniaca*, Chav. Monog. Antirrh. 147. — Reg. Caucas.  
*arrabidensis*, Welw. ex Nym. Consp. 539 = *tristis*.  
*arvensis*, Desf. Fl. Atlant. ii. 45. — Reg. Mediterr.  
*ascalonica*, Boiss. & Kotschy, Diagn. Ser. II. iii. 165.  
 — Palaestin.  
*asparagoides*, Schweinf. Beitr. Fl. Aethiop. 99. — Ab.  
 bor.  
*atlantica*, Boiss. & Reut. Pugill. Pl. Nov. (1852) 96.  
 — Hispan.; Afr. bor.  
*Aucherii*, Boiss. Diagn. Ser. I. vii. 44. — Persia.  
*aurasiaca*, Pomel, Nouv. Mat. Fl. Atl. 299. — Alger.  
*Balansae*, Boiss. & Reut. Diagn. Ser. II. iii. 163 =  
*genitifolia*.  
*barbata*, F. G. Dietr. Vollst. Lexik. Gaertn. Nachtr. iv.  
 396 = *Antirrhinum barbatum*.  
*Baubini*, H. C. Wats. in Hook. Lond. Journ. Bot.  
 i. (1842) 76. — Europ.  
*bellidifolia*, Dum.-Cours. Bot. Cult. ed. II. iii. 113 =  
*Anarrhinum bellidifolium*.  
*Besseriana*, Reichb. Pl. Crit. v. 20 = *macrousa*.  
*Biancae*, Lojac. Oserv. Lin. Eur. 7, 13 = *L. Elatine*.  
*Biebersteinii*, Besa. Enum. Pl. Volh. 25 = *vulgaris*.  
*Biebersteinii*, Schur, Enum. Pl. Trans. 491 = *hybrida*.  
*bipartita*, Willd. Enum. Hort. Berol. 640. — Afr. bor.  
 occ.  
*bipunctata*, Dum.-Cours. Bot. Cult. ed. I. ii. 93 =  
*glauca*.  
*bipunctata*, Hort. ex Reichb. Fl. Germ. Excurs. 374 =  
*versicolor*.  
*bipunctata*, Nym. Consp. 540 = *amethystea*.  
*Boissieri*, Walp. Rep. iii. 211 = *filifolia*.  
*bombycina*, Boiss. & Blanch, Diagn. Ser. II. iii. 161 =  
*L. Elatine*.  
*Bourgaei*, Jord. Pugill. Pl. Nov. 129 = *origanifolia*.  
*Broussonetii*, Chav. Monog. Antirrh. 169. — Maroc.  
 Lusit.  
*Brunneri*, Benth. in DC. Prod. x. 270. — Ins. Cap.  
 Verd.  
*buratica*, Turca. in Bull. Soc. Nat. Mosc. (1833) 36.  
 nomen; xxiv. (1851) II. 302. — Sibir. baical.  
*cabulica*, Benth. in DC. Prod. x. 270. — Persia; Ind.  
 bor. occ.  
*caelestria*, Boiss. Diagn. Ser. I. xii. 41 = *Aucherii*.  
*caerulea*, Hort. ex Chav. Monog. Antirrh. 145 = *bipar-*  
*tita*.  
*caesia*, DC. ex Chav. l. c. 174. — Hispan.  
*calcarata*, Scheele, in Flora, xxvi. (1843) 386 =  
*armeniaca*.  
*calycina*, Boiss. & Bal. Diagn. Ser. II. vi. 130 = *dalmat-*  
*tica*.  
*canadensis*, Dum.-Cours. Bot. Cult. ed. I. ii. 96. — Am.  
 bor. et austr.  
*Candollei*, Chav. Monog. Antirrh. 165 = *arenaria*.  
*capensis*, F. G. Dietr. Vollst. Lexik. Gaertn. Nachtr.  
 iv. 397 = *Nemesia linearis*.  
*capilliflora*, Steud. Nom. ed. II. ii. 48 = *glandulifera* !  
*capilliflora*, Hochst. ex Benth. in DC. Prod. x. 269 =  
*hastata*.  
*capitellata*, Steud. Nom. ed. I. 482 = *glauca*.  
*capraria*, Moris & De Not. Fl. Caprar. 98. — Ins.  
 Caprar.  
*carnosa*, Moench, Meth. 523 = *arvensis*.  
*caucasica*, Muss. ex Spreng. Syst. ii. 790 = *L. Elatine*.  
*caulirhiza*, Delle, ex Willk. & Lange, Prod. Fl. Hildbr.  
 ii. 559 = *graeca*.  
*Cavanillesii*, Chav. Monog. Antirrh. 117. — Hispan.  
*chalepensis*, Mill. Gard. Dict. ed. VIII. n. 12. — Europ.  
 austr.; Oriens.  
*chinensis*, Bunge, ex Benth. in DC. Prod. x. 273 = *vul-*  
*garis*.  
*chloraeifolia*, Reichb. Pl. Crit. v. 21 = *genitifolia*.  
*ciliata*, Lange, ex Reichb. l. c. 13 = *italica*.  
*circinnata*, D. Don, in Sweet, Brit. Flow. Gard. Ser. II.  
 t. 235 = *sagittata*.  
*cirrhosa*, Willd. Enum. Hort. Berol. 689. — Rom.  
 Mediterr.  
*Clementei*, Haensel. ex Boiss. Elench. 69. — Hispan.



**LINARIA** :—

*caelestriaca*, Auct. = *caelestriaca*.  
*commutata*, Bernh. ex Reichb. Fl. Germ. Excurs. 373 =  
*græca*.  
*commutata*, Schur, Enum. Pl. Transs. 488 = L. *Elatine*.  
*concolor*, Griseb. Spicil. Fl. Rumel. ii. 21 = *genistifolia*.  
*confertiflora*, Benth. in DC. Prod. x. 272. — Mesopot.  
*cordifolia*, Boiss. Fl. Orient. iv. 376 = seq.  
*cordifolia*, Desf. in Ann. Mus. Par. xi. (1808) 53. t. 3. —  
 As. Min.  
*crassifolia*, DC. Fl. Fr. Suppl. 410, in obs.; Kunze,  
 in Flora, xxix. (1846) 635 = *originifolia*.  
*crenifolia*, Hort. Matrit. ex Lange, in Willk. & Lange,  
 Prod. Fl. Hisp. ii. 560 = L. *Elatine*.  
*cretaea*, Fisch. ex Spreng. Syst. ii. 791. — Sibiria.  
*crinita*, Mabilie, Rech. Pl. Corse, fasc. i. 30 = L.  
*Elatine*.  
*cryptarum*, Boiss. & Haussk. ex Boiss. Fl. Orient. iv.  
 333. — Cataonia.  
*cuneata*, Pritz. Ic. Ind. ii. 170, sphalm. = *Veronica*  
*cuneata*.  
*Cymbalaria*, Mill. Gard. Dict. ed. VIII. n. 17. —  
 Europ.  
*Cyparissias*, Tausch, in Flora, xiv. (1831) 221 =  
*repens*.  
*dalmatica*, Mill. Gard. Dict. ed. VIII. n. 18. — Dalmat.;  
 Oriens.  
*damaecena*, Boiss. & Gaill. Diagn. Ser. II. vi. 130. —  
 Syria.  
*dealbata*, Hoffmgg. & Link, Fl. Port. i. 232. t. 34 =  
*lanigera*.  
*decumbens*, Moench, Meth. 523 = *repens*.  
*delphinoides*, J. Gay, in Ann. Sc. Nat. Sér. II. vi.  
 (1836) 127 = *sapphirina*.  
*dentata*, F. G. Dietr. Vollst. Lexik. Gaertn. Nachtr. iv.  
 333 = *scariosa*.  
*dentata*, Schur, Enum. Pl. Transs. 488 = *spuria*.  
*dentata*, Steud. Nom. ed. I. 482 = *Nemesia monomota*-  
*penis*.  
*depauperata*, Leresche, ex Willk. & Lange, Prod. Fl.  
 Hisp. ii. 569. — Hispan.  
*Derdariana*, Auch. ex Boiss. Fl. Orient. iv. 374 =  
*Michauxii*.  
*dianthifolia*, Donnersem. ex Chav. Monog. Antirrh. 181,  
 nomen. — Hab. ?  
*dichondraefolia*, Benth. in DC. Prod. x. 270. — Ins.  
 Cap. Verd.  
*diffusa*, Hoffmgg. & Link, Fl. Port. i. 257. t. 49 =  
*multicaulis*.  
*disita*, Pomel, Nouv. Mat. Fl. Atl. 98. — Alger.  
*daborchensis*, C. Koch, in Linnaea, xxii. (1849) 718. —  
 As. Min.  
*dubia*, Dum. Fl. Belg. 34 = *supina*.  
*Elatine*, Mill. Gard. Dict. ed. VIII. n. 16 (*Elatina*). —  
 Europ.; Oriens.  
*Elatine*, Urv. in Mém. Soc. Linn. Par. i. (1823) 330 =  
*græca*.  
*elatinfiora*, Nym. Consp. 542 = *spuria*.  
*elatinoidea*, Desf. Fl. Atlant. ii. 39. t. 132. — Afr. bor.  
*elatinoidea*, Schur, Enum. Pl. Transs. 488 = L. *Elatine*.  
*elegans*, Cav. Desc. 338. — Hispan.  
*elegans*, Hort. ex Vilm. Fl. Pl. Terre, ed. III. 604 =  
*bipartita*.  
*elegans*, Munby, in Bull. Soc. Bot. Fr. xi. (1864) 46. —  
 Alger.  
*elongata*, Dum. Fl. Belg. 34 = *vulgaris*.  
*ericalyx*, Boiss. Fl. Orient. iv. 372 = *pyncophylla*.  
*exilis*, Coss. & Kralik, in Bull. Soc. Bot. Fr. iv. (1857)  
 406. — Afr. bor.  
*fasciculata*, Otto, ex Sweet, Hort. Brit. ed. II. 391,  
 nomen. — Hab. ?  
*fastigiata*, Chav. Monog. Antirrh. 125. t. 7. — Persia.  
*faucicola*, Leresche & Levier, in Journ. Bot. xvii.  
 (1879) 200. — Hispan.  
*filicaulis*, Boiss. ex Leresche & Levier, l. c. — Hispan.  
*filifolia*, Lag. Gen. et Sp. Nov. 19. — Hispan.  
*filiformis*, Moench, Meth. 523 = *supina*.  
*filiformis*, Spreng. Fl. Hal. Mant. 45. — Hab. ?  
*flava*, Desf. Fl. Atlant. ii. 42. t. 136. — Afr. bor.  
*flavissima*, Boiss. Fl. Orient. iv. 378 = *genistifolia*.  
*floribunda*, Desf. Fl. Atlant. ii. 47. t. 139. — Afr. bor.  
*floridana*, Boiss. Diagn. Ser. I. xii. 40. — Palaestin.  
*Fontanesiana*, Chapm. Fl. S. U. St. 290. — Am. bor.  
*Fontanesiana*, Chav. Monog. Antirrh. 168. — Hispan.  
*fragilis*, Rodrig. in Bull. Soc. Bot. Fr. xxv. (1878)  
 240. — Ins. Balear.  
*frutescens*, F. G. Dietr. Vollst. Lexik. Gaertn. Nachtr.  
 iv. 400 = *Nemesia fruticans*.

**LINARIA** :—

*fruticans*, Spreng. Syst. ii. 789 = *praec.*  
*fruticosa*, Desf. Fl. Atlant. ii. 39. t. 133. — Afr. bor.  
*galioides*, Ball, in Journ. Bot. xiii. (1875) 173. —  
 Marocc.  
*galioides*, Schult. ex Steud. Nom. ed. I. 482 = *repens*.  
*gangitis*, Duval-Jouve, in Mém. Acad. Montp. ix.  
 (1878) reimp. 5 = *originifolia*.  
*Gebleri*, Bess. ex Chav. Monog. Antirrh. 132 =  
*vulgaris*.  
*geminiflora*, F. Schmidt, Reis. Amurl. 161. — Ins.  
 Sachalin.  
*genistifolia*, Benth. Cat. Pl. Pyr. 67 = *vulgaris*.  
*genistifolia*, DC. Fl. Fr. iii. 591 = *italica*.  
*genistifolia*, Mill. Gard. Dict. ed. VIII. n. 14. — Europ.;  
 As. occ. et bor.  
*glabrata*, H. B. & K. Nov. Gen. et Sp. ii. 362 =  
*triphylia*.  
*glacialis*, Boiss. Elench. 70. — Hispan.  
*glandulifera*, Tenore, Ind. Sem. Hort. Neapol. (1840);  
 ex Walp. Rep. iii. 221. — Hab. ?  
*glareosa*, Boiss. & Reut. Pugill. Pl. Nov. (1852) 84 =  
*originifolia*.  
*glauca*, [R. Br. in] Ait. Hort. Kew. ed. II. iv. 15. —  
 Hispan.  
*glauca*, Ehrenb. ex Boiss. Fl. Orient. iv. 382 = *albi*-  
*frons*.  
*glauca*, Schur, Enum. Pl. Transs. 491 = *vulgaris*.  
*glaucophylla*, Hoffmgg. & Link, Fl. Port. i. 250 =  
*supina*.  
*glaucophylla*, Schur, Enum. Pl. Transs. 491 = *vulgaris*.  
*glutinosa*, Benth. in DC. Prod. x. 284 = *Tournefortii*.  
*glutinosa*, Hoffmgg. & Link, Fl. Port. i. 234 =  
*filifolia*.  
*gracilescens*, Pomel, Nouv. Mat. Fl. Atl. 97. — Alger.  
*gracilis*, R. Br. in Salt, Abyss. App. 64, nomen; Benth.  
 in DC. Prod. x. 269. — Abyss.  
*gracilis*, Desf. ex Chav. Monog. Antirrh. 168 =  
*Fontanesiana*.  
*gracilis*, F. G. Dietr. Vollst. Lexik. Gaertn. Nachtr. iv.  
 401 = *Pelisseriana*.  
*græca*, Chav. Monog. Antirrh. 108. — Reg. Mediterr.  
*granatensis*, Willk. in Bot. Zeit. v. (1847) 877 =  
*villosa*.  
*grandiflora*, Desf. in Ann. Mus. Par. xi. (1808) 51 =  
*dalmatica*.  
*Griffithii*, Benth. in DC. Prod. x. 272. — Afghan.  
*Haelava*, Delile, Fl. Aegypt. Illustr. 66. — Aegypt.;  
 Arab.  
*Haensleri*, Boiss. & Reut. Pugill. Pl. Nov. (1852)  
 88. — Hispan.  
*hastata*, R. Br. in Salt, Abyss. App. 64, nomen; Benth.  
 in DC. Prod. x. 269. — Abyss.  
*hastata*, Royle, ex Chav. Monog. Antirrh. 112 =  
*ramosissima*.  
*hederaefolia*, Salzm. ex Chav. l. c. 100 = *hepaticae*-  
*folia*.  
*hederaefolia*, Steud. Nom. ed. I. 482 = L. *Cymbalaria*.  
*Hegelmaieri*, Lange, in Kjoeb. Vidensk. Meddel. (1881)  
 101. — Hispan.  
*hepatica*, Bunge, in Ledeb. Fl. Alt. ii. 445 = *macrooura*.  
*hepaticae-folia*, Steud. Nom. ed. I. 482; Spreng. Syst.  
 ii. 790. — Cors.; Sardin.  
*heterophylla*, Desf. Fl. Atlant. ii. 48. t. 140. — Reg.  
 Mediterr.  
*heterophylla*, Steud. Nom. ed. I. 482; Spreng. Syst. ii.  
 790 = *sagittata*.  
*hexandra*, F. G. Dietr. Vollst. Lexik. Gaertn. Nachtr.  
 iv. 394 = *Vandellia crustacea*.  
*hians*, Fenzl, ex Benth. in DC. Prod. x. 275 = *genisti*-  
*folia*.  
*hians*, Spreng. Syst. ii. 794 = *vulgaris*.  
*hirta*, Moench, Meth. Suppl. 170. — Hispan.  
*humilis*, Guss. Fl. Sic. Syn. ii. 123 = *heterophylla*.  
*Huteri*, Lange, in Kjoeb. Vidensk. Meddel. (1881)  
 99. — Hispan.  
*hybrida*, Schur, Enum. Pl. Transs. 491. — Transsilv.  
*iconia*, Boiss. & Heldr. Diagn. Ser. I. xii. 42. —  
 Lycæonia.  
*ignescens*, Kunze, in Flora, xxix. (1846) 692 =  
*Broussonnetii*.  
*incana*, Wall. Pl. As. Rav. ii. 43. — Reg. Himal.  
*incarnata*, Spreng. Syst. ii. 796 = *bipartita*.  
*indecora*, Franch. in Réveil, Comali, 55. — Afr. trop.  
*intermedia*, Schur, in Verh. Siebenb. Ver. Naturw. x.  
 (1859) 175 = *vulgaris*.  
*italica*, Trevis. in Nov. Act. Nat. Cur. xiii. l. (1826)  
 188. — Europ. austr.

**LINARIA** :—

*japonica*, Miq. Ann. Mus. Bot. Lugd. Bat. ii. 115. —  
 Japon.  
*juncea*, [R. Br. in] Ait. Hort. Kew. ed. II. iv. 17. —  
 Hispan.  
*juncea*, Desf. Fl. Atlant. ii. 43 = *spartea*.  
*juncea*, Reichb. Pl. Crit. v. 15. t. 425 = *odora*.  
*Kocianovichii* x, Aschers. — Cf. Bull. Soc. Bot. Fr. xvi.  
 (1869) Bibl. 50. — Europ.  
*koensis* x, Simk. in Termész. Füzetek, ii. (1878) 143.  
 — Hungar.  
*kokanica*, Regel, Pl. Nov. Fedsch. 60. — Kokania.  
*kurdica*, Boiss. & Hohen. in Boiss. Diagn. Ser. I. iv.  
 73. — Kurdist.  
*lagopodioides*, F. G. Dietr. Vollst. Lexik. Gaertn. Nachtr.  
 iv. 415 = *saxatilis*.  
*Lancerottae*, Delile, Ind. Sem. Hort. Monsp. (1836)  
 26 = *sagittata*.  
*lancifolia*, Schur, in Verh. Siebenb. Naturw. Ver. (1851)  
 197 = *genistifolia*.  
*Langei*, Nym. Consp. 541. — Hispan.  
*lanigera*, Desf. Fl. Atlant. ii. 38. t. 130. — Reg.  
 Mediterr.  
*lanigera*, Hoffmgg. & Link, Fl. Port. i. 231. t. 34 =  
*spuria*.  
*Lapeyrouxiana*, Jord. Pugill. Pl. Nov. 129 = *originif*-  
*olia*.  
*lasiopoda*, Freyn, in Verh. Zool.-Bot. Ges. Wien, xxvii.  
 (1878) 389 = L. *Elatine*.  
*latifolia*, Desf. Fl. Atlant. ii. 40. t. 134. — Reg. Medit.  
 occ.  
*latifolia*, Gueldenst. Reisen, ii. 178 (Quid?). — Ross.  
 austr.  
*laxiflora*, Coss. ex Willk. & Lange, Prod. Fl. Hisp. ii.  
 565 = *nigricans*.  
*laxiflora*, Desf. Fl. Atlant. ii. 45. t. 138. — Afr. bor.  
*lilacina*, Lange, Ind. Sem. Hort. Hauu. (1854) 24. —  
 Hispan.  
*linarioides*, Steud. Nom. ed. I. 482 = *vulgaris*.  
*lineolata*, Boiss. Diagn. Ser. I. xii. 42. — Persia.  
*linifolia*, F. G. Dietr. Vollst. Lexik. Gaertn. Nachtr. iv.  
 415 = *vulgaris*.  
*linifolia*, Reichb. Pl. Crit. v. 14. t. 422 = *genistifolia*.  
*linifolia*, Rochel, Pl. Rar. Banat. 60. t. 22 = *italica*.  
*linogrisea*, Hoffmgg. & Link, Fl. Port. i. 240. t. 11 =  
*bipartita*.  
*litoralis*, Willd. Enum. Hort. Berol. 641. — Mare  
 Adriat.  
*Loeselii*, Schweigger, in Koenigsb. Archiv Naturw. i.  
 (1812) 228 = *odora*.  
*longipes*, Boiss. & Heldr. Diagn. Ser. I. xii. 40. —  
 As. Min.  
*lurida*, Ball, in Journ. Bot. xiii. (1875) 173 = *tristis*.  
*lusitanica*, Hoffmgg. & Link, Fl. Port. i. 247. t. 43 =  
*tristis*.  
*lusitanica*, Mill. Gard. Dict. ed. VIII. n. 3 = *trior*-  
*nithophora*.  
*macedonica*, Griseb. Spicil. Fl. Rumel. ii. 19. —  
 Macedon.  
*macilenta*, Decne. in Ann. Sc. Nat. Sér. II. ii. (1834)  
 252. — Arab.  
*macrocalyx*, Pomel, Nouv. Mat. Fl. Atl. 98. — Alger.  
*macro-poda*, Boiss. & Reut. Pugill. Pl. Nov. 88. —  
 Hispan.  
*macrooura*, Link, Enum. Hort. Berol. ii. 137; Reichb.  
 Pl. Crit. v. 20. t. 432. — Reg. Cauca.  
*macrura*, Schur, Enum. Pl. Transs. 491 = *hybrida*.  
*marginata*, Desf. Fl. Atlant. ii. 43 = *tristis*.  
*maritima*, DC. Ic. Pl. Rar. 5. t. 12 = *supina*.  
*maritima*, Reichb. Fl. Germ. Excurs. 375 = *odora*.  
*maroccanæ*, Hook. f. Bot. Mag. t. 5983. — Marocc.  
*melanantha*, Boiss. & Reut. Pugill. Pl. Nov. 85 =  
*tristis*.  
*meonantha*, Hoffmgg. & Link, Fl. Port. i. 236. t. 37 =  
*spartea*.  
*Michauxii*, Chav. Monog. Antirrh. 124. t. 7. f. B. —  
 Persia.  
*micrantha*, Hoffmgg. & Link, Fl. Port. i. 258 = *parvi*-  
*flora*.  
*microcalyx*, Boiss. Diagn. Ser. I. iv. 72. — Graecia.  
*microsepala*, A. Kern. Sched. Fl. Exsicc. i. 50. —  
 Europ.  
*minor*, Desf. Fl. Atlant. ii. 46 = *viscida*.  
*minutiflora*, C. A. Mey. Verz. Pfl. Cauc. 109 = *albi*-  
*frons*.  
*modesta*, Boiss. Diagn. Ser. I. xii. 43 = *albi*-  
*frons*.  
*monochroma*, Boiss. & Heldr. in Boiss. Diagn. Ser. I.  
 xii. 41 = *genistifolia*.



## LINARIA:—

- monomotapensis*, Desf. ex Spreng. Syst. ii. 797 = *Nemesia monomotapensis*.  
*monspessulana*, Mill. Gard. Dict. ed. VIII. n. 9 = *repens*.  
*Muelleri*, Moris, Diagn. Stirp. Sard. Nov. 1 = pilosa.  
*multicaulis*, Mill. Gard. Dict. ed. VIII. n. 7.—Reg. Mediterr.  
*multicaulis*, Welw. ex Willk. & Lange, Prod. Fl. Hisp. ii. 567 = *Broussonetii*.  
*multipunctata*, Hoffmgg. & Link, Fl. Port. i. 254. t. 48 = *Broussonetii*.  
*Munbyana*, Boiss. & Reut. Pugill. Pl. Nov. (1852) 89.—Reg. Mediterr. occ.  
*murialis*, Salzm. ex Chav. Monog. Antirrh. 93 = *villosa*.  
*Muteli*, Timb. in Bull. Soc. Phys. & Nat. Toul. vi. (1883-84) 135 = *origanifolia*.  
*neglecta*, Guss. Pl. Rar. 248 = *triphyllo*.  
*nerveosa*, Schur, Enum. Pl. Transs. 490 = *genistifolia*.  
*nevadensis*, Boiss. & Reut. Pugill. Pl. Nov. (1852) 87 = *supina*.  
*nigricans*, Lange, in Willk. & Lange, Prod. Fl. Hisp. ii. 565.—Hispan.  
*nivea*, Boiss. & Reut. Diagn. Pl. Nov. Hisp. 22.—Hispan.  
*nummularia*, Lange, in Willk. & Lange, Prod. Fl. Hisp. ii. 581 = *villosa*.  
*nurensis*, Boiss. & Hausk. ex Boiss. Fl. Orient. iv. 374.—Persia.  
*oblongifolia*, Boiss. & Reut. Pugill. Pl. Nov. (1852) 86.—Hispan.  
*ochroleuca* x, Bréb. ex Nym. Consp. 539.—Europ.  
*ocimifolia*, Spreng. Syst. ii. 793.—Hispan.  
*odora*, [Fisch.] Cat. Hort. Gorenk. ed. II. (1812) 25; Chav. Monog. Antirrh. 136.—Oriens.  
*oligantha*, Lange, in Kjoeb. Vidensk. Meddel. (1881) 100.—Hispan.  
*oligotricha* x, Borb. in Oestr. Bot. Zeitschr. xxviii. (1878) 393.—Europ.  
*oppositiflora*, Steud. Nom. ed. I. 483; Spreng. Syst. ii. 792.—Marocc.  
*orchioides*, Herb. Pourr. ex Willk. & Lange, Prod. Fl. Hisp. ii. 563 = *sappharina*.  
*orgyalis*, Reut. ex Boiss. Fl. Orient. iv. 377 = *genistifolia*.  
*origanifolia*, DC. Fl. Fr. iii. 591.—Europ. austr.  
*Oxyris*, Link, Handb. I. 537 = *chalepensis*.  
*ovata*, Boiss. Fl. Orient. i. 369.—Afghan.  
*pallida*, Sprun. ex Boiss. l. c. 378 = *Sibthorpiana*.  
*pallida*, Tenore, Fl. Nap. i. 32. t. 159.—Italia.  
*paniculata*, Peyer, ex Vest, in Flora, xii. (1829) l. Erg. 30 = *italica*.  
*parnassica*, Boiss. & Heldr. Diagn. Ser. II. iii. 164 = *Sibthorpiana*.  
*parviflora*, Desf. Fl. Atlant. ii. 44. t. 137.—Hispan.; Afr. bor.  
*parula*, Duf. ex Willk. & Lange, Prod. Fl. Hisp. ii. 567 = *Munbyana*.  
*patens*, F. G. Dietr. Vollst. Lexik. Gaertn. Nachtr. iv. 403 = *Nemesia patens*.  
*pauciflora*, Bonpl. Desc. Pl. Rar. Malm. 48. t. 18 = *multicaulis*.  
*pedunculata*, F. G. Dietr. Vollst. Lexik. Gaertn. Nachtr. iv. 417.—Hispan.  
*Pelisseriana*, Mill. Gard. Dict. ed. VIII. n. 11.—Europ. austr.; As. Min.  
*Pelliceriana*, Puel, in Bull. Soc. Bot. Fr. viii. (1861) 631 = *praec.*  
*peloponnesiaca*, Boiss. & Heldr. Diagn. Ser. II. iii. 163 = *Sibthorpiana*.  
*pensylvanica*, Scheele, in Flora, xxvi. (1843) 586 = *vulgaris*.  
*Peresii*, J. Gay, in Ann. Sc. Nat. Sér. II. vi. (1836) 127 = *Tournefortii*.  
*persica*, Chav. Monog. Antirrh. 173.—Persia.  
*petraea*, Ford, in Compt.-Rend. Soc. Hallér. (1854-56) 116.—Europ.  
*petraea*, Stev. in Bull. Soc. Nat. Mosc. xxx. (1857) l. 347 = *genistifolia*.  
*pilosa*, DC. Fl. Fr. iii. 584.—Italia.  
*platycalyx*, Boiss. Voy. Bot. Espagne, ii. 459. t. 130.—Hispan.  
*polyclada*, Fenzl, in Tchihat. Asie Min. Bot. ii. 23 = *genistifolia*.  
*polygalaeifolia*, Hoffmgg. & Link, Fl. Port. i. 248 = *supina*.  
*polygalaeifolia*, Steud. Nom. ed. I. 483 = *italica*.

## LINARIA:—

- polygonifolia*, Benth. in DC. Prod. x. 282 = *verticillata*.  
*polygonifolia*, Steud. Nom. ed. I. 483; Spreng. Syst. ii. 791.—Hispan.  
*praecalta*, Boiss. & Bal. Diagn. Ser. II. iii. 162.—Cilicia.  
*praecox*, Bunge, in Ledeb. Fl. Alt. ii. 446 = *odora*.  
*praecox*, Hoffmgg. & Link, Fl. Port. i. 234. t. 37 = *spartea*.  
*praetermissa*, Delastre, in Ann. Sc. Nat. Sér. II. xviii. (1842) 151 = *viscida*.  
*Prestandreae*, Tin. in Guss. Fl. Sic. Syn. ii. 842 = *L. Elatine*.  
*procera*, DC. Cat. Hort. Monsp. 121 = *repens*.  
*propinqua*, Boiss. & Reut. Pugill. Pl. Nov. (1852) 88.—Europ.  
*propinqua*, R. Br. in Salt, Abyss. App. 64, nomen = *gracilis*.  
*prostrata*, Boenn. Prod. Fl. Monast. 187 = *vulgaris*.  
*Pseudo-laxiflora*, Lojac. in Natural. Sicil. iv. (1885) 136.—Sicilia.  
*pterospora*, Boiss. Fl. Orient. iv. 384.—As. Min.; Persia.  
*pubescens*, Desf. ex Chav. Monog. Antirrh. 98 = *litoralis*.  
*pubescens*, Presl, Delic. Prag. 74 = *pilosa*.  
*pulchella*, Hohen. ex Boiss. Fl. Orient. iv. 379 = *lineolata*.  
*purpurascens*, Bernh. ex Hornem. Hort. Hafn. ii. 573 = *purpurea*.  
*purpurea*, Mill. Gard. Dict. ed. VIII. n. 5.—Europ. austr.  
*pycnophylla*, Boiss. & Bal. Diagn. Ser. II. vi. 129.—As. Min.  
*pyramidalis*, F. G. Dietr. Vollst. Lexik. Gaertn. Nachtr. iv. 417; Steud. Nom. ed. I. 483 = *pyramidata*.  
*pyramidata*, Schur, Enum. Pl. Transs. 490 = *genistifolia*.  
*pyramidata*, Spreng. Syst. ii. 796.—Reg. Caucas.  
*pyrenaica*, DC. Fl. Fr. iii. 587 = *supina*.  
*quadrifolia*, Hance, in Journ. Bot. ix. (1871) 183.—China.  
*racemosa*, F. G. Dietr. Vollst. Lexik. Gaertn. Nachtr. iv. 405 = *vulgaris*.  
*radicans*, Le Gall, ex Gren. & Godr. Fl. Fr. ii. 575 = *graeca*.  
*Ramburii*, Boiss. ex Benth. in DC. Prod. x. 276 = *viscosa*.  
*ramosissima*, Boiss. Voy. Bot. Espagne, ii. 457 = *filifolia*.  
*ramosissima*, Wall. Pl. As. Rar. ii. 43. t. 153.—Ind. or.; Burma.  
*Raveyi*, Boiss. Elench. 70 = *rubrifolia*.  
*reflexa*, Desf. Fl. Atlant. ii. 42.—Reg. Mediterr.  
*repens*, Mill. Gard. Dict. ed. VIII. n. 6.—Europ.  
*reticulata*, Desf. Fl. Atlant. ii. 48.—Afr. bor.; Lusit.  
*reticulata*, Dulac, Fl. Hautes-Pyr. 375 = *L. Elatine*.  
*reticulata*, Reichb. Pl. Crit. v. 19. t. 431. f. 620 = *heterophylla*.  
*reticulata*, Webb, It. Hisp. 26 = *Clementei*.  
*rhegina*, Spreng. Syst. ii. 792 = *reflexa*.  
*Rossmassleri*, Willk. in Linnaea, xxx. (1859-60) 118 = *tristis*!  
*Roylei*, Chav. Monog. Antirrh. 112 = *ramosissima*.  
*rubroides*, Vis. & Paul. in Mem. Ist. Venet. xii. (1864) 473.—Austria.  
*rubrifolia*, Rob. & Cast. ex DC. Fl. Fr. Suppl. 410.—Europ. austr.  
*rudis*, Janka, ex Nym. Consp. 537 = *vulgaris*.  
*rupestris*, C. A. Mey. Verz. Pfl. Cauc. 110 = *macrousa*.  
*rupestris*, Guss. Fl. Sic. Syn. ii. 120 = *rubrifolia*.  
*rytidospema*, Boiss. Diagn. Ser. I. iv. 78 = *persica*.  
*sabulicola*, Pomel, Nouv. Mat. Fl. Atl. 98.—Alger.  
*saetabensis*, Auct. = *setabensis*.  
*sagittata*, Hook. f. Bot. Mag. t. 6060.—Marocc.; Ins. Canar.  
*sagittata*, Steud. Nom. ed. I. 483 = *heterophylla*.  
*Salamannii*, Boiss. Voy. Bot. Espagne, ii. 456. t. 128 = *viscosa*.  
*saphiria*, Steud. Nom. ed. I. 483 = *amethystea*.  
*sapphirina*, Hoffmgg. & Link, Fl. Port. i. 241. t. 42.—Lusitan.  
*satureioides*, Boiss. Voy. Bot. Espagne, ii. 463. t. 133.—Hispan.  
*saxatilis*, Benth. in DC. Prod. x. 284 = *Tournefortii*.  
*saxatilis*, Boiss. Voy. Bot. Espagne, ii. 462 = *verticillata*.

## LINARIA:—

- saxatilis*, DC. Fl. Fr. iii. 590; Suppl. 409 = *arenaria-saxatilis*, Hoffmgg. & Link, Fl. Port. i. 238.—Lusitan.  
*scabra*, Spreng. Syst. ii. 792 = *Nemesia chamaedrifolia-scariosa*, Desf. Fl. Atlant. ii. 38. t. 131.—Afr. bor.  
*scoparia*, Brouss. ex Spreng. Syst. ii. 789 = *spartioides-segetalis*, C. Koch, in Linnaea, xvii. (1843) 286 = *armeniaca*.  
*segoiensis*, Reut. ex Nym. Consp. 541 = *origanifolia-semiglabra*, Salzm. ex Chav. Monog. Antirrh. 116 = *hirta*.  
*sepium* x, J. G. Allm. in Proc. Irish Acad. ii. (1844) 404.—Europ.  
*serpyllifolia*, Lange, in Kjoeb. Vidensk. Meddel. (1861) 39.—Hispan.  
*setabensis*, Leresche, ex Lange, in Prod. Fl. Hisp. ii. 580 (*saetabensis*) = *origanifolia*.  
*Sibthorpiana*, Boiss. & Heldr. ex Boiss. Fl. Orient. iv. 378.—Graecia.  
*Sieberi*, Reichb. Fl. Germ. Excurs. 374 = *L. Elatine*.  
*silenifolia*, Fisch. Cat. Hort. Gorenk. 25; Reichb. Pl. Crit. v. 22. t. 437 = *genistifolia*.  
*simplex*, DC. Fl. Fr. iii. 588 = *arvensis*.  
*Smithii*, Boiss. & Orph. ex Boiss. Fl. Orient. iv. 376 = *dalmatica*.  
*somalensis*, Vatke, in Linnaea, xliii. (1880-82) 305.—Afr. trop.  
*spartea*, Hoffmgg. & Link, Fl. Port. i. 233.—Reg. Mediterr. occ.  
*spartioides*, Brouss. ex Buch, Besch. Canar. Ins. 168 = *Ins. Canar.*  
*speciosa*, Jacq. f. Eclog. l. 141. t. 95 = *bipartita*.  
*speciosa*, Tenore, Fl. Nap. v. 40 = *vulgaris*.  
*spectabilis*, Pomel, Nouv. Mat. Fl. Atl. 299.—Alger.  
*sphaerocarpa*, Benth. in DC. Prod. x. 287 = *Schwediafurthia sphaerocarpa*.  
*spicata*, Kunze, in Flora, xxix. (1846) 645 = *viscosa*.  
*spinescens*, Spreng. Syst. ii. 789 = *aegyptiaca*.  
*spuria*, Mill. Gard. Dict. ed. VIII. n. 15.—Europ. Afr. bor.  
*stenantha*, Franch. in Réveil, Comali, 55.—Afr. trop.  
*Stevensii*, Nym. Syll. Suppl. 22 = *genistifolia*.  
*striata*, DC. Fl. Fr. iii. 586 = *repens*.  
*striata*, Ledeb. Fl. Ross. iii. 210 = *lineolata*.  
*stricta*, Guss. Pl. Rar. Sic. 250 = *heterophylla*.  
*stricta*, Hornem. Hort. Hafn. ii. 575 = *repens*.  
*subalpina*, Steud. Nom. ed. I. 483 = *amethystea*.  
*supina*, Desf. Fl. Atlant. ii. 44.—Reg. Mediterr.  
*sympirensis*, C. Koch, in Linnaea, xxii. (1849) 717 = *genistifolia*.  
*tatarica*, Fisch. ex Ledeb. Fl. Ross. iii. 207 = *macrousa*.  
*tenella*, DC. Fl. Fr. Suppl. 410, in obs.—Hispan.  
*tenella*, F. G. Dietr. Vollst. Lexik. Gaertn. Nachtr. iv. 408; Steud. Nom. ed. I. 483 = *Collinsia verna*.  
*tenuis*, Spreng. Syst. ii. 795.—Afr. bor.  
*texana*, Schecle, in Linnaea, xxi. (1848) 761 = *canadensis*.  
*Thullieri*, Mérat, Fl. Par. ed. III. ii. 192 = *supina*.  
*thymifolia*, DC. Fl. Fr. iii. 587.—Gallia.  
*thymophyllum*, St. Lag. in Ann. Soc. Bot. Lyo., vi. (1881) 203 = *thymifolia*.  
*tingitana*, Boiss. & Reut. Pugill. Pl. Nov. (1852) 84 = *heterophylla*.  
*Tournefortii*, Steud. Nom. ed. I. 483; ed. II. ii. 49.—Hispan.  
*transsilvanica*, Schur, Enum. Pl. Transs. 490 = *dalmatica*.  
*transtagana*, Spreng. Syst. ii. 792 = *pedunculata*.  
*triornithophora*, Willd. Enum. Hort. Berol. 639.  
*Hoffmgg. & Link, Fl. Port. i. 244.—Lusitan.*  
*triphyllo*, Mill. Gard. Dict. ed. VIII. n. 2.—Reg. Mediterr.  
*triquetra*, Hort. ex Fisch. Mey. & Avé-Lall. Ind. Sem. Hort. Petrop. xi. 74 = *spartea*.  
*tristis*, Mill. Gard. Dict. ed. VIII. n. 8.—Hispan.  
*tumens*, Steud. Nom. ed. II. ii. 53, nomen.—Aegypt.  
*venosa*, Lindl. Bot. Reg. (1841) Misc. 69 = *odora*.  
*ventricosa*, Coss. & Bal. in Bull. Soc. Bot. Fr. 23 (1873) 252.—Marocc.  
*veronicoides*, A. Rich. Tent. Fl. Abyss. ii. 114.—Abyssin.  
*versicolor*, Moench, Meth. 523.—Gall. austr.  
*verticillata*, Boiss. Voy. Bot. Espagne, ii. 462. t. 132.—Hispan.  
*villosa*, DC. Fl. Fr. Suppl. 410, in obs.—Hispan. Maroc.  
*villosa*, Mill. Gard. Dict. ed. VIII. n. 10 = *hirta*.



**LINARIA** :—  
*violacea*, Haensel, ex Willk. in Bot. Zeit. iv. (1846) 313 = *satureioides*.  
*virgata*, Desf. *Fl. Atlant.* ii. 41. t. 135.—Afr. bor.  
*virgatula*, Spreng. *Syst.* ii. 796 = *spartea*.  
*viscida*, Moench, *Meth.* 524.—Europ.; Afr. bor.  
*viscosa*, Dum.-Cours. *Bot. Cult.* ed. I. ii. 93.—Reg. Mediterr. occ.  
*vulgaris*, Mill. *Gard. Dict.* ed. VIII. n. 1.—Europ.; Reg. Caucasia.  
*vulgaris*, Plan. *Ens. Fl. Gallega*, 315 = *Tournefortii*.  
*Warionis*, Pomel, *Nouv. Mat. Fl. Atl.* 96.—Alger.  
*Webbiana*, F. A. Schmidt, *Beitr. Fl. Cap. Verd.* Ins. 240.—Ins. Cap. Verd.  
*Webbiana*, Vis. Ort. Bot. Torin. 142 = *sagittata*.  
*Zeliceriana*, Fourn. in *Ann. Soc. Linn. Lyon*, N. S. xvii. (1869) 126, err. typ. = *Pelisseriana*.

**LINARIOPSIS**, Welw. in *Trans. Linn. Soc.* xxvii. (1869) 53. **PEDALINEAE**, Benth. & Hook. f. ii. 1060.  
*prostrata*, Welw. l. c. 54.—Afr. trop.

**LINCANIA**, G. Don, *Gen. Syst.* ii. 479 (1832) = *Lincania*, Aubl. (Rosac.).

**LINCONIA**, Linn. *Mant.* ii. 216 (1767). **BRUNIACEAE**, Benth. & Hook. f. i. 672.  
*alopecurioides*, Linn. l. c.—Afr. austr.  
*capitata*, Banks, ex Brongn. in *Ann. Sc. Nat. Sér. I.* viii. (1826) 381 = *Nebelia affinis*.  
*cuspidata*, Sw. in *Gen. Naturf. Fr. Berl. Mag.* v. (1811) 284.—Afr. austr.  
*peruviana*, Lam. *Encyc.* iii. 527.—Peruv.  
*tamariscina*, E. Mey. in *Drège, Zwei Pfl. Docum.* 199 = *Brunia pinifolia*.  
*thymifolia*, Sw. in *Gen. Naturf. Fr. Berl. Mag.* iv. (1810) 86. t. 4.—Afr. austr.

**LINDACKERA**, Sieber, ex Endl. *Gen.* 893, in syn. (1841) = **Capparis**, Linn.  
*capparioides*, Sieber, ex Steud. *Nom. ed. II.* ii. 501 = *C. aphylla*.

**LINDACKERIA**, Presl, *Rel. Haenk.* ii. 89. t. 65 (1831) = *Oncoba*, Forsk. (Ebin.).  
*latifolia*, Benth. in *Hook. Kew Journ.* iii. (1851) 118 = *O. latifolia*.  
*laurina*, Presl, *Rel. Haenk.* ii. 89 = *Mayna laurina*.  
*maynensis*, Poepp. & Endl. *Nov. Gen. et Sp.* iii. 63. t. 270 = *O. maynensis*.  
*pauciflora*, Benth. in *Hook. Kew Journ.* iii. (1851) 118 = *O. pauciflora*.  
*vernicosa*, Karst. *Fl. Columb.* ii. 11. t. 106.—N. Grunat.

**LINDELLOMIA**, Fries, in *Lindb. Bot. Notiser* (1843) 134 = **Habenaria**, Willd. (Orchid.).

**LINDELOPIA**, Lehm. in *Hamb. Gartenz.* vi. (1850) 351. **BORAGINEAE**, Benth. & Hook. f. ii. 848.  
**ANCHUSOPSIS**, Bisch. *Del. Sem. Hort. Heidelb.* (1852).  
*anchusoides*, Lehm. in *Hamb. Gartenz.* vi. (1850) 352 = *Paracarpum heliocarpum*.  
*Benthani*, Hook. f. *Fl. Brit. Ind.* iv. 159.—Reg. Himal.  
*spectabilis*, Lehm. in *Hamb. Gartenz.* vi. (1850) 352.—Reg. Himal.

**LINDENBERGIA**, Lehm. in *Link & Otto, Ic. Pl.* Kar. 95. t. 48 (1828). **SCROPHULARINEAE**, Benth. & Hook. f. ii. 948.  
**BOVEA**, Decne. in *Ann. Sc. Nat. Sér. II.* ii. (1834) 253.  
**BRACHYCORYS**, Schrad. *Ind. Sem. Hort. Gotting.* (1830).—Cf. *Linnaea*, vi. (1831) Litt. 72.  
**HEMIOKCHIS**, Ehrenb. ex Schweinf. *Beitr. Fl. Aethiop.* 241 (1867).  
*abyssinica*, Hochst. ex Benth. in *DC. Prod.* x. 377.—Sind.; Arab.; Abyssin.  
*fruticosa*, Benth. in *DC. Prod.* x. 377.—Arabia.  
*grandiflora*, Benth. *Scroph. Ind.* 22.—Reg. Himal.  
*Griffithii*, Hook. f. *Fl. Brit. Ind.* iv. 262.—Reg. Himal.  
*Hookeri*, C. B. Clarke, ex Hook. f. l. c. iv. 261.—Reg. Himal.  
*indica*, Vathek, in *Oestr. Bot. Zeitschr.* xxv. (1875) 10 = *polyantha*.

**LINDENBERGIA** :—  
*macrostachya*, Benth. *Scroph. Ind.* 22.—Reg. Himal.; China.  
*nigrescens*, Vathek, in *Oestr. Bot. Zeitschr.* xxv. (1875) 10.—Afr. trop.  
*philippinensis*, Benth. in *DC. Prod.* x. 377.—Burma; Malaya.  
*polyantha*, Reyle, ex Benth. *Scroph. Ind.* 22.—Ind. or *ruderalis*, Voigt, Hort. Suburb. Calc. 501 = *urticaefolia*.  
*scutellarioides*, Aschers. in *Schweinf. Beitr. Fl. Aethiop.* 241.—Afr. trop.  
*siamensis*, Miq. ex Hook. f. *Fl. Brit. Ind.* iv. 262 = *macrostachya*.  
*slamensis*, Teijsm. & Binn. in *Tijdschr. Nederl. Ind.* xxv. (1863) 411.—Siam.  
*sinaica*, Benth. *Scroph. Ind.* 22.—Arabia.  
*urticaefolia*, Lehm. *Ind. Sem. Hort. Berol.* 1829 (1830) 5, nomen; et in *Link & Otto, Ic. Pl. Rar. Berol.* 95. t. 48.—Ind. or.  
*virens*, Vathek, in *Linnaea*, xliii. (1880–82) 306.—Arab.

**LINDENBERGIA** :—  
*macrostachya*, Benth. *Scroph. Ind.* 22.—Reg. Himal.; China.  
*nigrescens*, Vathek, in *Oestr. Bot. Zeitschr.* xxv. (1875) 10.—Afr. trop.  
*philippinensis*, Benth. in *DC. Prod.* x. 377.—Burma; Malaya.  
*polyantha*, Reyle, ex Benth. *Scroph. Ind.* 22.—Ind. or *ruderalis*, Voigt, Hort. Suburb. Calc. 501 = *urticaefolia*.  
*scutellarioides*, Aschers. in *Schweinf. Beitr. Fl. Aethiop.* 241.—Afr. trop.  
*siamensis*, Miq. ex Hook. f. *Fl. Brit. Ind.* iv. 262 = *macrostachya*.  
*slamensis*, Teijsm. & Binn. in *Tijdschr. Nederl. Ind.* xxv. (1863) 411.—Siam.  
*sinaica*, Benth. *Scroph. Ind.* 22.—Arabia.  
*urticaefolia*, Lehm. *Ind. Sem. Hort. Berol.* 1829 (1830) 5, nomen; et in *Link & Otto, Ic. Pl. Rar. Berol.* 95. t. 48.—Ind. or.  
*virens*, Vathek, in *Linnaea*, xliii. (1880–82) 306.—Arab.

**LINDENIA**, Benth. *Pl. Hartw.* 84, 351 (1842).  
**RUBIACEAE**, Benth. & Hook. f. ii. 51.  
**SIPHONIA**, Benth. *Pl. Hartw.* 84 (1841).  
*acutiflora*, Benth. in *Hook. Ic. Pl.* t. 475.—Mexic.  
*austro-caledonia*, Brongn. in *Bull. Soc. Bot. Fr.* xii. (1865) 407.—N. Caled.  
*rivalis*, Benth. *Pl. Hartw.* 351.—Guatemala.  
*vitiensis*, Seem. in *Bonplandia*, ix. (1861) 256; x. (1862) 33. t. 8.—Ins. Fiji.

**LINDENIA**, Mart. & Gal. in *Bull. Acad. Brux.* x. ii. (1843) 357 = **Senkenbergia**, Schau. (Nyctagin.).  
*gypsophiloides*, Mart. & Gal. l. c. = *S. annulata*.

**LINDERA**, Adans. *Fam.* ii. 499 (1763) = **Myrrhis**, Scop. (Umbellif.).

**LINDERA**, Thunb. *Diss. Nov. Gen.* iii. 44 (1783); *Fl. Jap.* 9, 145. t. 21 (1784). **LAURINEAE**, Benth. & Hook. f. iii. 163.  
*APERULA*, Blume, *Mus. Bot. Lugd. Bat.* i. 365 (1851).  
**BENZOIN**, Nees, *Laurin. Expos.* 17 (1833).  
**DAFHNIDIUM**, Nees, in *Wall. Pl. As. Rar.* ii. 61, 63 (1831); et l. c. 19 (1833).  
**EUOSMUS**, Nutt. *Gen. Am.* i. 258 (1818).  
**EVELYNA**, Rafin. *Sylva Tellur.* 164 (1838).  
**OZANTHES**, Rafin. l. c. 133 (1838).  
**POLYADENIA**, Nees, *Laurin. Expos.* 18 (1833).  
**SASSAFRAS**, Presl, *Rostk.* ii. (1825) 67.  
*acuminata*, Villar, in *Blanco, Fl. Philipp.* ed. III. *Nov. App.* 181.—Ins. Philipp.

*aestivalis*, Blume, *Mus. Bot. Lugd. Bat.* i. 324 = *L. Benzoin*.  
*assamica*, Kurz, *For. Fl. Brit. Burma*, ii. 308.—Reg. Himal.; Burma.  
*Benzoin*, Meissn. in *DC. Prod.* xv. t. 244.—Am. bor.  
*bootanica*, Meissn. l. c. 245.—Reg. Himal.  
*caesia*, Reinw. ex Villar, in *Blanco, Fl. Philipp.* ed. III. *Nov. App.* 181.—Ins. Philipp.; Java.  
*glauca*, Blume, *Mus. Bot. Lugd. Bat.* i. 325.—Japon.  
*Griffithii*, Meissn. in *DC. Prod.* xv. t. 245.—Reg. Himal.

*heterophylla*, Meissn. l. c. 246.—Reg. Himal.  
*Hookeri*, Meissn. l. c. 245.—Reg. Himal.  
*hypoglaucia*, Maxim. in *Bull. Acad. Pétersb.* xii. (1868) 71.—Japon.  
*lancifolia*, Trimen, *Cat. Pl. Ceyl.* 76 = *Litsea lancifolia*.  
*Lourinii*, Blume, *Mus. Bot. Lugd. Bat.* i. 325.—Cochinch.  
*melastomacea*, Villar, in *Blanco, Fl. Philipp.* ed. III. *Nov. App.* 181.—Reg. Himal.  
*melissaeifolia*, Blume, *Mus. Bot. Lugd. Bat.* i. 324.—Am. bor.  
*membranacea*, Maxim. in *Bull. Acad. Pétersb.* xii. (1868) 72.—Japon.  
*mollis*, Oliver, in *Journ. Linn. Soc.* ix. (1865) 168 = *obtusiloba*.  
*Neesiana*, Kurz, *For. Fl. Brit. Burma*, ii. 309.—Reg. Himal.

*nervosa*, Kurz, l. c. 308.—Barma.  
*obtusiloba*, Franch. & Sav. *Enum. Pl. Jap.* ii. 483.—Japon.  
*obtusiloba*, Blume, *Mus. Bot. Lugd. Bat.* i. 325.—Japon.  
*praecox*, Blume, l. c. 324.—Japon.  
*reticulata*, Benth. & Hook. f. *Gen.* iii. 163.—Reg. Himal.  
*sericea*, Blume, *Mus. Bot. Lugd. Bat.* i. 324.—Japon.

**LINDERA** :—  
*sikkimensis*, Meissn. in *DC. Prod.* xv. t. 245.—Reg. Himal.  
*strychnifolia*, Villar, in *Blanco, Fl. Philipp.* ed. III. *Nov. App.* 182.—Ins. Philipp.  
*triloba*, Blume, *Mus. Bot. Lugd. Bat.* i. 325.—Japon.  
*triloba*, Hook. f. & Thoms. ex Meissn. in *DC. Prod.* xv. t. 246 = *heterophylla*.  
*umbellata*, Thunb. *Fl. Jap.* 145. t. 21.—Japon.

**LINDERNIA**, All. *Misc. Taur.* iii. (1755) 178. t. 5 = **Vandellia**, Linn. (Scrophul.).

*alsinoides*, R. Br. *Prod.* 441 = *V. alsinoides*.  
*attenuata*, Muhl. *Cat. ex Ell. Sketch.* i. 17 = *Ilysanthes riparia*.  
*capensis*, Thunb. *Prod. Pl. Cap.* 104 = *Ilysanthes capensis*.  
*clausa*, F. Muell. *Fragm.* vi. 102 = *Bonnaya clausa*.  
*crustacea*, F. Muell. *Census*, 97 = *V. crustacea*.  
*dianthera*, Sw. *Prod. Veg. Ind. Occ.* 92 = *Herpestis chamaedryoides*.  
*dilatata*, Muhl. *Cat. ex Ell. Sketch.* i. 16 = *Ilysanthes riparia*.  
*grandiflora*, Nutt. *Gen. Am.* ii. 43 = *Ilysanthes grandiflora*.  
*gratioloides*, Poir. ex Steud. *Nom. ed. I.* 484 = *V. erecta*.  
*inundata*, Schur, *Enum. Pl. Transs.* 933, sphalm. = *V. erecta*.  
*japonica*, Thunb. *Fl. Jap.* 253 = *Mazus rugosus*.  
*Kitabelii*, G. Don, *Gen. Syst.* iv. 551 = *V. erecta*.  
*lobelioides*, F. Muell. *Census*, 97 = *Ilysanthes lobelioides*.  
*micrantha*, D. Don, *Prod. Fl. Nep.* 85 = *V. angustifolia*.  
*montevideensis*, Spreng. *Syst.* ii. 769 = *Petunia parviflora*.  
*monticola*, Nutt. *Gen. Am.* i. 9 = *Ilysanthes refracta*.  
*plantaginea*, F. Muell. *Fragm.* vi. 102 = *Hemiarrhena plantaginea*.  
*pubescens*, F. Muell. *Census*, 97 = *V. pubescens*.  
*pyxidaria*, All. *Misc. Taur.* iii. 178 = *V. erecta*.  
*pyxidaria*, Pursh, *Fl. Am. Sept.* ii. 419 = *Ilysanthes riparia*.

*refracta*, Ell. *Sketch.* i. 579 = *Ilysanthes refracta*.  
*saxicola*, M. A. Curt. in *Am. Journ. Sc. Ser. I.* xlv. (1843) 83 = *Ilysanthes refracta*.  
*scapigera*, R. Br. *Prod.* 441 = *V. scapigera*.  
*serrata*, F. Muell. *Census*, 97 = *Bonnaya brachiata*.  
*sesamoides*, Spreng. *Neue Entdeck.* i. 261 = *Herpestis floribunda*.  
*subulata*, R. Br. *Prod.* 441 = *V. subulata*.  
*veronicifolia*, F. Muell. *Fragm.* vi. 101 = *Bonnaya veronicaefolia*.

**LINDHEIMERA**, A. Gray & Engelm. in *Proc. Am. Acad.* i. (1847) 47. **COMPOSITAE**, Benth. & Hook. f. ii. 351.  
*mexicana*, A. Gray, l. c. xv. (1880) 34.—Mexic.  
*texana*, A. Gray, l. c. i. (1847) 47.—Texas.

**LINDLEYA**, H. B. & K. *Nov. Gen. et Sp.* v. t. 480 (1821); Kunth, *Malv.* 10 (1822) = **Casuarina**, Jacq (Samydac.).  
*glabra*, H. B. & K. l. c. t. 479 = *C. javitensis*.  
*mollis*, H. B. & K. l. c. t. 480 = *C. hirsuta*.

**LINDLEYA**, H. B. & K. *Nov. Gen. et Sp.* vi. 239. t. 562, bis (1823). **ROSACEAE**, Benth. & Hook. f. i. 615.  
*mespiloides*, H. B. & K. l. c.—Mexic.

**LINDLEYA**, Nees, in *Flora*, iv. (1821) 299 = **Laplacea**, H. B. & K. (Ternstr.).  
*fruticosa*, Nees, l. c. = *Laplacea semiserrata*.

**LINDNERA**, Reichb. *Handb.* 303 (1837) = **Tilia**, Tournefort.  
*alba*, Fuss, *Fl. Transs.* 131 = *T. tomentosa*.

**LINGOUM**, Adans. *Fam.* ii. 319 (1763) = **Pterocarpus**, Linn. (Legumin.).

**LINHAREA**, Arruda, ex Steud. *Nom. ed. I.* 484 (1821) = *seq.*

**LINHARIA**, Arruda, ex Koster, *Trav. Bras.* 493 (1816) = **Umbellularia**! Nutt. (Laurin.).  
*aromatica*, Arruda, ex Koster, l. c.—Braas.  
*tinctoria*, Arruda, ex Koster, l. c.—Braas.



**LINKIA**, Cav. Ic. iv. 61. t. 389 (1797) = *Perseosmia*, Sm. (Proteac.).  
*laevis*, Cav. l. c. = *P. lanceolata*, salicina.

**LINKIA**, Pers. Syn. i. 219 (1805) = *Desfontainia*, Ruiz & Pav. (Logan).  
*peruviana*, Pers. l. c. = *D. spinosa*.  
*spinosa*, Poir. Encyc. Suppl. iii. 449 = *D. spinosa*.  
*splendens*, Poir. l. c. = *D. spinosa*.

**LINNAEA**, Gronov. in Linn. Gen. ed. l. 188 (1737).  
**CAPRIFOLIACEAE**, Benth. & Hook. f. ii. 5.  
DICODON, Ehrh. Beitr. iv. 146 (1789).  
*americana*, Forbes, Hort. Woburn. 135 = *borealis*.  
*borealis*, Linn. Sp. Pl. 631. —Europ.; Am. bor.  
*chinensis*, A. Br. & Vatke, in Oestr. Bot. Zeitschr. xxii. (1872) 291 = *Abelia chinensis*.  
*floribunda*, A. Br. & Vatke, l. c. = *Abelia floribunda*.  
*rupesstris*, A. Br. & Vatke, l. c. = *Abelia chinensis*.  
*triflora*, A. Br. & Vatke, l. c. = *Abelia triflora*.  
*uniflora*, A. Br. & Vatke, l. c. = *Abelia uniflora*.

**LINNEA**, Neck. Elem. i. 378 (1790) = *praece*.

**LINOCHEILUS**, Benth. Pl. Hartw. 197 (1845) = *Diplostegium*, H. B. & K. (Compos.).  
*floribundus*, Benth. l. c. 203 = *D. floribundum*.  
*jodopappus*, Sch. Bip. ex Wedd. Chlor. And. i. 204 = *D. Schultzii*.  
*lavandulifolius*, Sch. Bip. l. c. 200 = *Aster lavandulaceus*.  
*Meyenii*, Sch. Bip. l. c. 201 = *D. Meyenii*.  
*microphyllus*, Sch. Bip. l. c. = *D. microphyllum*.  
*ochraceus*, Sch. Bip. l. c. 205 = *D. floribundum*.  
*phylicoides*, Sch. Bip. l. c. = *Tetramolopium phylicoides*.  
*rosmarinifolius*, Benth. Pl. Hartw. 197 = *D. rosmarinifolium*.

**LINOCIERA**, Steud. Nom. ed. II. ii. 50 (1841) = **LINOCIRIA**, Neck. = *Haloragis*, Forst.

**LINOCIERA**, Sw. in Schreb. Gen. ii. 784 (1791); Fl. Ind. Occ. l. 49. t. 2 (1797). **OLEACEAE**, Benth. & Hook. f. ii. 678.

**BONAMICA**, Vell. Fl. Flum. 21 (1825); Ic. i. t. 50 (1827).  
**CERANTHUS**, Schreb. Gen. l. 14 (1789).  
**CHIONANTHUS**, Gaertn. Fruct. i. 189. t. 39 (1786).  
**FREYERIA**, Scop. Introd. 208 (1777).  
**HAENIANTHUS**, Griseb. in Mem. Am. Acad. N. S. viii. (1863) 518.  
**MAYPEA**, Aubl. Pl. Gui. i. 81. t. 31 (1775), nomen prius.  
**MINUTIA**, Vell. Fl. Flum. 19 (1825); Ic. i. t. 47 (1827).  
**TESSARANDRA**, Miers, ex Lindl. Veg. Kingd. 617 (1847); et in Ann. & Mag. Nat. Hist. Ser. II. vii. (1851) 179.

**THOUINIA**, Linn. f. Suppl. 9, 89 (1781).  
*acuminata*, Wall. Cat. n. 2844 = *terniflora*.  
*alba*, Poit. ex DC. Prod. viii. 296 = *compacta*.  
*albidiflora*, C. B. Clarke, in Hook. f. Fl. Brit. Ind. iii. 608. —Zeylan.; Austral.  
*arborea*, Eichl. in Mart. Fl. Bras. vi. t. 308. —Bras.  
*axilliflora*, Griseb. in Mem. Am. Acad. N. S. viii. (1863) 519. —Ind. occ.  
*bumelioides*, Griseb. Cat. Pl. Cub. 169. —Cuba.  
*cambodiana*, Hance, in Journ. Bot. xv. (1877) 335. —Cambodia.

*compacta*, F. Br. Prod. 523. —Ind. occ.  
*cotinifolia*, Vahl, Enum. i. 46. —Zeylan.  
*crassifolia*, Mart. in Flora, xxiv. (1841) II. Beibl. 64. —Bras.

*Cumingiana*, Vidal, Phan. Cuming. Philipp. 185. —Ins. Philipp.

*densiflora*, Zoll. & Mor. Syst. Vers. Zoll. 58. —Java.  
*dichotoma*, Wall. Cat. n. 2825 = *purpurea*.  
*effusiflora*, F. Muell. Fragm. iv. 83 = *macrophylla*.  
*elegans*, Eichl. in Mart. Fl. Bras. vi. t. 306. —Bras.  
*flavicans*, Vahl, Enum. i. 47 = *Noronhia emarginata*.  
*glomerata*, Pohl, Pl. Bras. Ic. ii. 98. t. 164. —Bras.  
*insignis*, C. B. Clarke, in Hook. f. Fl. Brit. Ind. iii. 610. —Burma.

*intermedia*, Wight, Ic. t. 1245. —Ind. or.  
*latifolia*, Vahl, Enum. i. 46. —Ins. S. Doming.  
*laxiflora*, Blume, ex C. B. Clarke, in Hook. f. Fl. Brit. Ind. iii. 610. —Malaya.  
*leprocarpa*, C. B. Clarke, l. c. 608. —Zeylan.

**LINOCIERA** —

*ligustrina*, Sw. Fl. Ind. Occ. i. 50. —Ind. occ.  
*loranthifolia*, Wall. Cat. n. 2842. —Burma.  
*luzonica*, Villar, in Blanco, Fl. Philipp. ed. III. Nov. App. 128. —Ins. Philipp.  
*macrophylla*, Wall. Cat. n. 2826. —Reg. Himal.  
*malabarica*, Wall. l. c. n. 2828. —Ind. or.  
*mandiocana*, Eichl. in Mart. Fl. Bras. vi. t. 308. —Bras.  
*micrantha*, Mart. in Flora, xxiv. (1841) II. Beibl. 63. —Bras.  
*minutiflora*, C. B. Clarke, in Hook. f. Fl. Brit. Ind. iii. 610. —Burma.  
*montana*, DC. Prod. viii. 297. —Java.  
*Muelleri*, Heurck, Obs. Bot. 124 = *Bouea microphylla*?  
*nigra*, Poit. ex DC. Prod. viii. 296 = *ligustrina*.  
*nilotica*, Oliver, in Trans. Linn. Soc. xxix. (1875) 106. —Afr. trop.  
*oblonga*, Wall. Cat. n. 2843 = *intermedia*.  
*odorata*, Jack, in Malay. Misc. ii. (1822) n. vii. 96 = *purpurea*.  
*pauciflora*, C. B. Clarke, in Hook. f. Fl. Brit. Ind. iii. 609. —Ins. Penang.  
*picophloia*, F. Muell. Fragm. iii. 139 = *intermedia*.  
*purpurea*, Vahl, Enum. i. 47. —Zeylan.  
*ramiflora*, Wall. Cat. n. 2824 = *macrophylla*.  
*rostrata*, C. B. Clarke, in Hook. f. Fl. Brit. Ind. iii. 608 = *albidiflora*.  
*rostrata*, Teijsm. & Binn. in Nederl. Kruidk. Arch. iii. (1855) 404. —Java.  
*subsessilis*, Eichl. in Kjoeb. Vidensk. Meddel. (1870) 198. —Bras.  
*tenuiflora*, Wall. Cat. n. 2827 = *macrophylla*.  
*terniflora*, Wall. l. c. n. 2845. —Burma.  
*tetrandra*, R. Br. Prod. 523. —Guian.  
*Wightii*, C. B. Clarke, in Hook. f. Fl. Brit. Ind. iii. 608. —Ind. or.

**LINOCIRIA**, Neck. Elem. iii. 366 (1790) = *Haloragis*, Forst.

**LINODENDRON**, Griseb. in Mem. Am. Acad. N. S. viii. (1861) 187 = *Lasiadenia*, Benth. (Thymel.).  
*aronifolium*, Griseb. Cat. Pl. Cub. 110. —Cuba.  
*cubense*, Griseb. l. c. = *Lasiadenia cubensis*.  
*Lagetta*, Griseb. in Mem. Am. Acad. N. S. viii. (1861) 187. —Cuba.  
*venosum*, Griseb. Cat. Pl. Cub. 110. —Cuba.

**LINOIDES**, Rupp. Fl. Jen. ed. Hall. 91 (1745) = **Radiola**, Dill. (Lineae).

**LINOPSIS**, Reichb. Handb. 306 (1837) = **Linum**, Linn.  
*aethiopicum*, Reichb. l. c. 307 = *Linum africanum*.  
*africanum*, Reichb. l. c. = *Linum africanum*.  
*corymbosum*, Reichb. l. c. = *Linum strictum*?  
*maritimum*, Reichb. l. c. = *Linum maritimum*.  
*quadrifolium*, Reichb. l. c. = *Linum quadrifolium*.

**LINOSPADIX**, Becc. Malesia, i. (1877) 62.  
**PALMAE**, Benth. & Hook. f. iii. 903.  
*arfakianus*, Becc. l. c. —N. Guin.  
*labellatus*, Becc. l. c. 64. —N. Guin.  
*multifidus*, Becc. l. c. —N. Guin.

**LINOSPADIX**, H. Wendl. & Drude, in Linnaea, xxxix. (1875) 177 = **Bacularia**, F. Muell. (Palm.).  
*monostachyos*, H. Wendl. & Drude, l. c. 199 = *B. monostachya*.

**LINOSPARTON**, Adans. Fam. ii. 34 (1763) = **Lygeum**, Loeff. (Gramin.).

**LINOSPARTUM**, Steud. Nom. ed. II. ii. 50 (1841) = *praece*.

**LINOSTACHYS**, Klotzsch, ex Schlecht. in Linnaea, xix. (1847) 235, in nota = **Acalypha**, Linn. (Euphorb.).  
*padifolia*, Schlecht. l. c. = *A. Schlechtendahlana*.  
*urticaefolia*, Klotzsch, ex Schlecht. l. c., in nota = *A. urticaefolia*.

**LINOSTIGMA**, Klotzsch, in Linnaea, x. (1835) 438 = **Viviania**, Cav. (Geran.).  
*petiolatum*, Klotzsch, l. c. 439. —Bras.

**LINOSTOMA**, Wall. Cat. n. 4203 (1831). **THYMELAEACEAE**, Benth. & Hook. f. iii. 197.  
*ENKLEIA*, Griff. in Calc. Journ. Nat. Hist. iv. (1844) 234.

**LOPHOSTOMA**, Meisn. in Mart. Fl. Bras. v. t. 73 (1855).

**NECTANDRA**, Roxb. Fl. Ind. ii. 425 (1832).  
**PSILAEA**, Miq. Fl. Ind. Bat. Suppl. 355 (1860).  
*calophylloides*, Meisn. in Mart. Fl. Bras. v. t. 72 = *Bras.*  
*decandrum*, Wall. Cat. n. 4203. —Ind. or.; Burma.  
*ovatum*, Benth. & Hook. f. Gen. iii. 198. —Venezuela.  
*pauciflorum*, Griff. in Calc. Journ. Nat. Hist. iv. (1844) 234. —Burma; Malaya.  
*scandens*, Kurz, in Journ. As. Soc. Beng. xxxix. (1870) II. 83. —Burma; Malaya.  
*siamense*, Kurz, l. c. 82 = *scandens*.

**LINOSTROPHUM**, Schrank, Fl. Prim. Salisb. 163 (1792) = **Camolina**, Crantz (Crucif.).  
*sativum*, Schrank, l. c. = *C. sativa*.

**LINOSTYLIS**, Fenzl, ex Sond. in Linnaea, xxiii. (1850) 94 = **Calophanes**, D. Don (Acanth.).  
*fasciculiflora*, Fenzl, ex Sond. l. c. 95. —Afr. trop.  
*ovata*, Sond. l. c. 94 = *C. Perrottetii*.

**LINOSYRIS**, Cass. in Dict. Sc. Nat. xxxvii. 460, 476 (1825) = **Aster**, Tourn. (Compos.).  
*candicans*, DC. Prod. v. 352 (= *Varthemia candicans*). —Aegypt.  
*Capusi*, Franch. in Ann. Sc. Nat. Sér. VI. xvi. (1853) 306. —Turkestan.  
*divaricata*, DC. Prod. v. 352 = *A. divaricatus*?  
*foliosa*, Cass. ex Desf. Cat. Hort. Par. ed. III. 166 = *A. Linosyris*.

*glabrata*, DC. Prod. v. 353. —Sibir. alt.  
*Grimmi*, Regel & Schmalh. in Act. Hort. Petrop. v. (1877) 615. —Turkestan.  
*hastata*, DC. Prod. v. 352 = *Vernonia atriplicifolia*.  
*montana*, DC. l. c. (= *Varthemia montana*). —Syria; Arab.

*palustris*, Nym. Consp. 336 = *A. Linosyris*.  
*punctata*, DC. Prod. v. 352 = *A. acris*.  
*punctata*, Regel & Schmalh. in Act. Hort. Petrop. v. (1877) 613. —Turkestan.  
*scoparia*, Kar. & Kir. in Bull. Soc. Nat. Mosc. xv. (1842) 378. —Sibir.

*tarbagatensis*, C. Koch, in Linnaea, xxiii. (1850) 763. —Reg. Caucas.  
*uniflora*, DC. Prod. v. 352. —Aegypt.  
*villosa*, DC. l. c. —Europ. or.; As. bor.  
*vulgaris*, Cass. ex Less. Syn. Comp. 195 = *A. Linosyris*.

**LINOSYRIS**, Torr. & Gray, Fl. N. Am. ii. 232 (1840) = **Bigelovia**, DC. (Compos.).  
*albicaulis*, Torr. & Gray, l. c. 234 = *B. dracunculoides*.  
*arborescens*, A. Gray, in Torr. Bot. Mex. Bound. 79 = *B. arborescens*.  
*Bigelovii*, A. Gray, in Pacif. Rail. Rep. iv. 98 = *B. Bigelovii*.

*Bolanderi*, A. Gray, in Proc. Am. Acad. vii. (1868) 354 = *B. Bolanderi*.  
*carnea*, A. Gray, Pl. Wright. ii. 80 = *Aster carnosus*.  
*ceruminosa*, Durand & Hilg. in Pacif. Rail. Rep. v. 9 = *B. ceruminosa*.  
*coronopifolia*, A. Gray, Pl. Wright. i. 96 = *B. coronopifolia*.

*dentata*, Kellogg, in Proc. Calif. Acad. ii. (1863) 16 = *B. veneta*.  
*depressa*, Torr. in Sitgreave, Rep. 161 = *B. depressa*.  
*Drummondii*, Torr. & Gray, Fl. N. Am. ii. 233 = *B. Drummondii*.

*graveolens*, Torr. & Gray, l. c. 234 = *B. dracunculoides*.  
*heterophylla*, A. Gray, Pl. Wright. i. 95 = *B. Wrightii*.  
*hirtella*, A. Gray, l. c. = *B. Wrightii*.  
*Howardii*, Parry, in Proc. Am. Acad. vi. (1865) 541 = *B. Howardii*.

*humilis*, Torr. & Gray, Fl. N. Am. ii. 234 = *Aster angustus*.

*lanceolata*, Torr. & Gray, l. c. 233 = *B. viscidiflora*.  
*Mandonii*, Sch. Bip. in Linnaea, xxxiv. (1865-66) 534, nomen; A. Gray, in Proc. Am. Acad. viii. (1872) 638 = *B. hypoleuca*.  
*mexicana*, Schlecht. in Linnaea, xiv. (1840) Litt. 195 = *B. veneta*.  
*nudata*, Bertol. Misc. Bot. vi. 27 = *B. nudata*.



**LINOSYRIS:—**

*Parryi*, A. Gray, in Proc. Acad. Sc. Philad. 1863 (1864) 66 = *Bigelovia* Parryi.  
*pluriflora*, Torr. & Gray, Fl. N. Am. ii. 233 = *B. pluriflora*.  
*pulchella*, A. Gray, Pl. Wright. i. 96 = *B. pulchella*.  
*pumila*, A. Gray, l. c. ii. 80, in nota = *B. viscidiflora*.  
*ramulosa*, A. Gray, l. c. i. 97; ii. 80 = *Baccharis pteronioides*.  
*serrulata*, Torr. in Stansb. Exped. Utah, 389 = *B. viscidiflora*.  
*sonoriensis*, A. Gray, in Proc. Am. Acad. viii. (1870) 291 = *B. diffusa*.  
*squamata*, A. Gray, l. c. = *Lepidospartum squamatum*.  
*teretifolia*, Durand & Hilg. in Pacif. Rail. Rep. v. 9 = *B. teretifolia*.  
*texana*, Torr. & Gray, Fl. N. Am. ii. 232 = *Baccharis texana*.  
*viscidiflora*, Hook. Lond. Journ. Bot. vi. (1847) 243, partim = *B. dracunculoides*.  
*viscidiflora*, Torr. & Gray, Fl. N. Am. ii. 234 = *B. viscidiflora*.  
*Wrightii*, A. Gray, Pl. Wright. i. 95 = *B. Wrightii*.

**LINSCHOTENIA**, De Vriese, in Mitch. Journ. Trop. Austral. 345 (1848) = *Dampiera*, R. Br. (Gooden.).  
*discolor*, De Vriese, l. c. 346 = *D. Linschotenii*.

**LINSCHOTTIA**, Comm. ex Juss. Gen. 343, in obs. (1789) = *Homalium*, Jacq. (Samyd.).

**LINSCOTIA**, Adans. Fam. ii. 269 (1763) = *Limeum*, Linn. (Ficoid.).

**LINSECOMIA**, Buckl. in Proc. Acad. Sc. Philad. 1861 (1862) 468 = *Heliathus*, Linn. (Compos.).  
*glauca*, Buckl. l. c. = *H. ciliaris*.

**LINTIBULARIA**, Gilib. Fl. Lituani. i. 139 (1781), sphalm. = *LENTIBULARIA*, Adans. = *Utricularia*, Linn. (Lentib.).

**LINUM**, Tournef. ex Linn. Syst. ed. I (1735). *LINEAE*, Benth. & Hook. f. i. 242.

**ADENOLINUM**, Reichb. Handb. 306 (1837).  
**ALSOLINUM**, Fourr. in Ann. Soc. Linn. Lyon, N. S. xvi. (1868) 349.

**CATHARTOLINUM**, Reichb. Handb. 306 (1837).  
**CHRYSOLINUM**, Fourr. in Ann. Soc. Linn. Lyon, N. S. xvi. (1868) 349.

**CLIOCOCCA**, Bab. in Proc. Linn. Soc. i. (1841) 90; et in Trans. Linn. Soc. xix. (1842) 33. t. 3.

**LEUCOLINUM**, Fourr. in Ann. Soc. Linn. Lyon, N. S. xvi. (1868) 349.

**LINOPSIS**, Reichb. Handb. 306 (1837).  
**MEIAPINUM**, Rafin. Fl. Tellur. iii. 32 (1836).  
**MESYNIUM**, Rafin. l. c. 33 (1836).

**NEZERA**, Rafin. New Fl. Am. iv. 64 (1836).  
**NUMISAUREUM**, Rafin. Fl. Tellur. iii. 32 (1836).  
**XANTHOLINUM**, Reichb. Handb. 306 (1837).

**abyssinicum**, Hochst. in Flora, xxiv. (1841) i. Intell. 30 = gallicum, strictum.  
**acuminatum**, E. Mey. in Drège, Zwei Pf. Docum. 199 = africanum.

**acuminatum**, Moench, Meth. 287 = angustifolium, narbonense.

**adenophyllum**, A. Gray, in Proc. Am. Acad. viii. (1873) 624. — Calif.

**adustum**, E. Mey. ex Planch. in Hook. Lond. Journ. Bot. vii. (1848) 492. — Afr. austr.

**athiopium**, Thunb. Prod. Pl. Cap. 57 = africanum.  
**affine**, Panz. ex Schult. Syst. vi. 737 = angustifolium.

**atricanum**, Linn. Sp. Pl. 280. — Afr. austr.  
**agreste**, Brot. Fl. Lusit. i. 481 = angustifolium.

**album**, Kotschy, ex Boiss. Diagn. Ser. I. vi. 27. — Persia.

**alpinum**, Linn. Sp. Pl. ed. II. 1672. — Europ.; Afr. bor.  
**alpinum**, Pall. Tabl. Taur. 49 = austriacum.

**alpinum**, Schangin, in Pall. N. Nord. Beitr. vi. 47 = perenne.

**altaicum**, Fisch. ex Steud. Nom. ed. II. ii. 51, nomen. — Sibir. altaic.

**alterniflorum**, Delile, ex Spreng. Syst. iv. Cur. Post. 127 = strictum.

**altatum**, Pieri, Fl. Corcir. 25 = strictum.  
**ambiguum**, Jord. Cat. Jard. Dijon (1848) 27 = angustifolium.

**amurense**, Alef. in Bot. Zeit. xxv. (1867) 251. — Reg. Amur.

**LINUM:—**

**anatolicum**, Boiss. Diagn. Ser. I. i. 56 = hirsutum.  
**anglicum**, Mill. Gard. Dict. ed. VIII. n. 5 = perenne.

**angustifolium**, DC. Prod. i. 426 = marginale.  
**angustifolium**, Huds. Fl. Angl. ed. II. 134. — Europ.; Afr. bor.

**angustifolium**, Lodd. Bot. Cab. t. 1543 = austriacum.  
**annuatum**, C. Koch, in Linnaea, xv. (1841) 713. — Armenia.

**annuum**, Nees, in Neuwied, Reise Nord-Am. ii. 431 = Berlandieri.

**aquilinum**, Molina, Sagg. Chil. 150 = Chamissonis, Macraei.

**arborescens**, Linn. Sp. Pl. 279. — Creta.  
**arborescens**, Pall. ex Bieb. Fl. Taur. Cauc. i. 255 = flavum.

**aretoides**, Boiss. Diagn. Ser. I. i. 55. — As. Min.  
**aristatum**, Engelm. in Wislizenus, Tour North Mexico, 101. — Am. bor. occ.

**aromaticum**, Boiss. & Orph. Diagn. Ser. II. i. 96. — Graecia.

**arvense**, Neck. Delic. Gallo-Belg. i. 159 = usitatissimum.

**ascyryfolium**, Sims, Bot. Mag. t. 1037 = hirsutum.  
**asiaticum**, Mart. Hort. Erlang. 84, nomen. — Hab. ?

**asperifolium**, Boiss. & Reut. Pugill. Pl. Nov. (1852) 25. — Alger.

**Aucheri**, Planch. in Hook. Lond. Journ. Bot. vii. (1848) 173 = nervosum.

**aureum**, DC. Prod. i. 432 = nodiflorum.  
**aureum**, Waldst. & Kit. Pl. Rar. Hung. ii. 193. t. 177 = gallicum.

**austriacum**, DC. Fl. Fr. Suppl. 615 = alpinum.  
**austriacum**, Lam. Encyc. iii. 521 = diffusum.

**austriacum**, Linn. Sp. Pl. 278. — Europ.; Oriens.  
**austriacum**, Sims, Bot. Mag. t. 1036 = angustifolium, perenne.

**Babingtonii**, Planch. in Hook. Lond. Journ. Bot. vii. (1848) 179 = selaginoides ?

**Balansae**, Boiss. Fl. Orient. i. 855. — As. Min.  
**barbulatum**, Lange, ex Reichb. Fl. Germ. Excurs. 832 = austriacum.

**Bartlingii**, Eckl. & Zeyh. Enum. 35 = africanum.  
**bavaricum**, Schult. in Flora, xxi. (1838) 643 = alpinum.

**Beauharnaisianum**, Spadoni, Lino di Siberia, t. 1. — Sibir.

**Berlandieri**, vide seq.  
**Berlandieri**, Hook. Bot. Mag. t. 3480 (sphalm. Berlandieri). — Texas.

**betsiliense**, Baker, in Journ. Bot. xx. (1882) 48. — Madag.  
**bicolor**, Schousb. ex DC. Prod. i. 428. — Marocc.

**Biebersteini**, Spreng. Gartenz. iii. 133; ex Schult. Syst. vi. 758, nomen. — Reg. Caucas. ?

**biene**, Mill. Gard. Dict. ed. VIII. n. 8. — Istria.  
**bipunctatum**, Bartl. ex Steud. Nom. ed. II. ii. 51 = oligophyllum.

**boerhaviaefolium**, Hort. ex Steud. l. c. ed. I. 484 = Reinwardtia trigyna.

**Boottii**, Planch. in Hook. Lond. Journ. Bot. vii. (1848) 475 = sulcatum.

**brevifolium**, St. Hil. & Naud. in Anst. Sc. Nat. Sér. II. xviii. (1842) 30. — Bras.

**Breweri**, A. Gray, in Proc. Calif. Acad. iii. (1863) 102. — Calif.

**Broteri**, Hoffm. ex Schult. Syst. vi. 758. — Lusitan.  
**Bungel**, Boiss. Fl. Orient. i. 861. — Persia.

**caespitosum**, Sibth. & Sm. Fl. Graec. Prod. i. 216 = arborescens.

**californicum**, Benth. Pl. Hartw. 299. — Calif.  
**campanulatum**, Bieb. Fl. Taur. Cauc. i. 255 = flavum, tauricum.

**campanulatum**, Linn. Sp. Pl. 280. — Europ.  
**capitatum**, Griseb. ex Planch. in Hook. Lond. Journ. Bot. vii. (1848) 510 = flavum ?

**capitatum**, Kit. ex Schult. Oesterr. Fl. ed. II. i. 528, in obs. — Europ. austr.

**cariense**, Boiss. Diagn. Ser. I. v. 86. — Caria.  
**carneum**, A. St. Hil. Fl. Bras. Mer. i. 132. — Bras.

**carnosulum**, Boiss. Diagn. Ser. I. viii. 104. — As. Min.  
**catharticum**, Linn. Sp. Pl. 281. — Europ.; Oriens.

**Chamissonis**, Schiede, in Linnaea, i. (1826) 69. — Chili.  
**chilense**, Kostel. Allg. Med.-pharm. Flora, v. 1912. — Chili.

**chironioides**, Griseb. in Goett. Abh. vi. (1854) 118 = Macraei.  
**Cicanobum**, Buch.-Ham. in D. Don, Prod. Fl. Nep. 217 = Reinwardtia tetragyna.

**LINUM:—**

**cilicicum**, Fenzl, in Tchihat. Asie Min. Bot. i. 141 = tenuifolium.

**Clevelandi**, Greene, in Bull. Torrey Bot. Club, ix. (1882) 121. — Calif.

**collinum**, Guss. Fl. Sic. Syn. ii. 808, in textu = austriacum.

**complanatum**, Gromow, ex Trautv. in Act. Hort. Petrop. viii. (1883) 159, nomen (Quid ?). — Ross.

**congestum**, A. Gray, in Proc. Am. Acad. vi. (1864-65) 521. — Calif.

**corymbiferum**, Desf. Fl. Atlant. i. 279. t. 80. — Afr. bor.  
**corymbulosum**, Reichb. Fl. Germ. Excurs. 834 = strictum.

**Coulterianum**, Planch. in Hook. Lond. Journ. Bot. vii. (1848) 498. — Mexic.

**crepitans**, Dum. Fl. Belg. 111 = usitatissimum.  
**cribrosum**, Reichb. Ic. Fl. Germ. vi. 63. t. 330. f. 5158 = angustifolium.

**crispum**, Steud. Nom. ed. I. 484 = salsoloides.  
**Cruciata**, Planch. in Hook. Lond. Journ. Bot. vii. (1848) 499. — Mexic.

**Cumingii**, Lodd. Bot. Cab. t. 1996 = Macraei.  
**cuspidatum**, Rafin. New Fl. Am. iv. 66 (Quid ?). — Am. bor.

**darmstadtinum**, Alef. in Bot. Zeit. xxv. (1867) 252 (Quid ?). — Europ.

**davuricum**, Miq. Ann. Mus. Bot. Lugd. Bat. ii. 200 = stelleroides.

**davuricum**, Schult. Syst. vi. 752. — Dahuria.  
**decoloratum**, Griseb. Spicil. Fl. Rumel. i. 117 = pubescens.

**decumbens**, Desf. Fl. Atlant. i. 278. t. 78. — Tunis.  
**decurrens**, Kellogg, in Proc. Calif. Acad. iii. (1863) 44. f. 11 = perenne.

**depressum**, Hort. ex Schult. Syst. vi. 758, nomen. — Hab. ?

**dichotomum**, Bout. ex Willk. & Lange, Prod. Fl. Hisp. iii. 546 = tenue.

**diffusum**, Schult. Obs. Bot. 63. — Hab. ?  
**diffusum**, Wood, Class-Book (1861) 276 = striatum ?

**dignum**, A. Gray, in Proc. Am. Acad. vii. (1865) 334. — Calif.

**diversifolium**, Gilib. Fl. Lituani. ii. 143 = catharticum.  
**drymarioides**, Curran, in Bull. Calif. Acad. i. n. III. (1885) 152. — Calif.

**elatium**, Salisb. Prod. 177 = perenne.  
**elegans**, Sprun. ex Boiss. Diagn. Ser. II. i. 99. — Graecia.

**emimense**, Boj. in Bouton, 12<sup>me</sup> Rapp. Ann. Maur. (1848) 16. — Madag.

**empetrifolium**, Schott & Kotschy, in Tchihat. Asie Min. Bot. i. 143 = carnosulum.

**erigeroides**, St. Hil. Fl. Bras. Mer. i. 132. — Reg. Argent.

**exiguum**, Salisb. Prod. 177 = Radiola linoïdes.  
**extraaxillare**, Kit. in Linnaea, xxxii. (1863) 573. — Bannat.

**fasciculare**, Van Geuns, Cat. Turic. (1802); ex Schult. Syst. vi. 758, nomen. — Hab. ?

**fasciculatum**, Mart. ex Steud. Nom. ed. II. ii. 51 = fasciculare.

**fastigiatum**, Tausch, in Syll. Ratisb. ii. (1828) 244. — Europ. austr.

**filiforme**, Urban, in Linnaea, xli. (1877) 643. — Ecuador.

**flavum**, Hb. Taur. 150; ex Bieb. Fl. Taur. Cauc. i. 255 = campanulatum.

**flavum**, Linn. Sp. Pl. 279. — Europ. austr.; Reg. Caucas.

**flexuosum**, Hort. ex Steud. Nom. ed. II. ii. 51, nomen. — Hab. ?

**formosum**, Urban, in Mart. Fl. Bras. xii. ii. 460. — Bras.

**fruticosum**, Mill. Gard. Dict. ed. VIII. n. 11 = suffruticosum.

**fruticosum**, Planch. ex Walp. Ann. ii. 128 = thesioides ?

**gallicum**, Linn. Sp. Pl. ed. II. 401. — Reg. Mediterr.; Abyssin.

**gallicum**, Sibth. & Sm. Fl. Graec. iv. 3. t. 303 = strictum.  
**Galloi**, Saroti, ex Parl. Fl. Ital. v. 290 = nodiflorum.  
**glandulosum**, Moench, Meth. 287 = campanulatum.  
**glaucum**, Boiss. & Noé, Diagn. Ser. II. v. 66 = alpinum.  
**globulariaefolium**, Poir. Encyc. Suppl. iii. 445 = arborescens.



## LINUM:—

- gracile*, Planch. in Hook. Lond. Journ. Bot. vii. (1848) 496 = africanum.  
*gracile*, Sm. ex Planch. l. c. 169 = marginale.  
*grandiflorum*, Desf. Fl. Atlant. i. 278. t. 78.—Alger.  
*grandiflorum*, Hort. ex Reichb. Pl. Crit. iv. 8 = usitatissimum.  
*Greggii*, Engelm. ex A. Gray, Pl. Wright. i. 26.—Mexic.  
*guatemalense*, Benth. Bot. Voy. Sulph. 67.—Mexic.  
*heterophyllum*, Moench, Meth. Suppl. 99 = maritimum.  
*heterosepalum*, Regel, in Act. Hort. Petrop. ii. (1873) 433.—Turkest.  
*hirsutum*, DC. Fl. Fr. iv. 800 = viscosum.  
*hirsutum*, Linn. Sp. Pl. 277.—Europ. austr.; As. Min.  
*hirsutum*, Sibth. & Sm. Fl. Graec. Prod. i. 215 = olympicum.  
*hirsutum*, Sieber, ex Presl, Fl. Sic. 170 = pubescens.  
*hispanicum*, Mill. Gard. Diet. ed. VIII. n. 7 = angustifolium.  
*Hohenackeri*, Boiss. Diagn. Ser. II. i. 97 = angustifolium.  
*hologynum*, Reichb. Fl. Germ. Excurs. 833.—Bannat.  
*hudsonioides*, Planch. in Hook. Lond. Journ. Bot. vii. (1848) 186 = multicaule.  
*humile*, Heyne, ex Wall. Cat. n. 1507 = mysorense.  
*humile*, Mill. Gard. Diet. ed. VIII. n. 2 = angustifolium.  
*hypericifolium*, Presl, Rel. Haenk. ii. 2.—Mexic.  
*hypericifolium*, Salisb. ex Steud. Nom. ed. I. 484 = viscosum.  
*iberidifolium*, Auch. ex Planch. in Hook. Lond. Journ. Bot. vii. (1848) 515 = elegans.  
*imbricatium*, Rafin. New Fl. Am. iv. 66 (Quid ?)—Am. bor.  
*inaequale*, Presl, Delic. Prag. 58 = strictum.  
*juncatum*, St. Hil. Fl. Bras. Mer. i. 134. t. 24.—Bras.  
*juniperifolium*, Eckl. & Zeyh. Enum. 35 = africanum.  
*Kingii*, S. Wats. in Bot. King's Exped. 49.—Am. bor. occ.  
*kirgisicum*, Alef. in Bot. Zeit. xxv. (1867) 255.—Turkest.  
*laeve*, Reichb. Fl. Germ. Excurs. 833 = narbonense.  
*laeve*, Scop. Fl. Carn. ed. II. i. 230 = alpinum.  
*lambesanum*, Boiss. & Reut. Diagn. Ser. II. v. 65.—Alger.  
*lecheoides*, S. Wats. in Proc. Am. Acad. xvii. (1881-82) 332.—Am. bor. occ.  
*Leontii*, Schultz, in Flora, xxi. (1838) 644 = alpinum.  
*leucanthum*, Boiss. & Sprun. Diagn. Ser. I. i. 55.—Graecia.  
*Lewisii*, Pursh, Fl. Am. Sept. i. 210 = perenne.  
*liburnicum*, Auct. ex Nym. Consp. 126 = strictum.  
*liburnicum*, Scop. Fl. Carn. ed. II. i. 230 = nodiflorum.  
*Lyallianum*, Alef. in Bot. Zeit. xxv. (1867) 251 = perenne.  
*Macraei*, Benth. in Bot. Reg. sub t. 1326.—Chili.  
*Macraei*, Hook. Bot. Mag. t. 5474 = Chamissonis.  
*marginale*, A. Cunn. ex Planch. in Hook. Lond. Journ. Bot. vii. (1848) 169.—Austral.  
*marginatum*, Poir. Encyc. Suppl. iii. 443 = angustifolium.  
*marginatum*, Reichb. Fl. Germ. Excurs. 832 = austriacum.  
*marinum*, Suffren, Pl. Frivol. 132 = seq.  
*maritimum*, Linn. Sp. Pl. 280.—Reg. Mediterr.  
*mauritanicum*, Pomel, Nouv. Mat. Fl. Atl. 214.—Alger.  
*melianthum*, Brot. Fl. Lusit. i. 484 = tenue ?  
*mexicanum*, H. B. & K. Nov. Gen. et Sp. vi. 39.—Mexic.  
*micranthum*, A. Gray, in Proc. Am. Acad. vii. (1868) 333.—Calif.  
*millegranum*, S. F. Gray, Nat. Arr. Brit. Pl. ii. 641 = Radiola linoides.  
*monadelphum*, Hort. ex Reichb. Pl. Crit. iv. 8 = usitatissimum.  
*monadelphum*, Mart. Hort. Erlang. 84 = praec. ?  
*monogynum*, Forst. f. Prod. 23.—N. Ze.  
*monogynum*, Hort. ex Reichb. Fl. Germ. Excurs. 833 = hologynum.

## LINUM:—

- monopetalum*, Steph. Fl. Mosq. n. 214.—Cf. DC. Prod. i. 425 = flavum.  
*montanum*, Lorey & Dur. ex Nym. Consp. 125 = austriacum.  
*montanum*, Schleich. Cat. Pl. Helv. ed. III. 19 = alpinum.  
*mucronatum*, Bertol. Misc. Bot. i. 18 = orientale.  
*mucronatum*, Gilib. Fl. Litan. ii. 143 = usitatissimum.  
*Muelleri*, Moris, App. ad Elench. Fl. Sard. i.—Sardinia.  
*multicaule*, Hedw. ex Steud. Nom. ed. I. 485 = angustifolium.  
*multicaule*, Hook. ex Torr. & Gray, Fl. N. Am. i. 678.—Am. bor. occ.  
*multiflorum*, Lam. Fl. Fr. iii. 70 = Radiola linoides.  
*Munbyanum*, Boiss. & Reut. Pugill. Pl. Nov. (1852) 24.—Alger.  
*mysorense*, Heyne, ex Wall. Cat. n. 1507.—Ind. or.  
*narbonense*, Desf. Fl. Atlant. i. 279; Bieb. Fl. Taur. Cauc. i. 254 = angustifolium.  
*narbonense*, Hort. ex Reichb. Pl. Crit. iv. 8 = usitatissimum.  
*narbonense*, Linn. Sp. Pl. 278.—Europ. austr.  
*narbonense*, Pall. ex Bieb. Fl. Taur. Cauc. i. 254 = nervosum.  
*narbonense*, Suter, Fl. Helvet. i. 184 = alpinum.  
*neo-mexicanum*, Greene, in Coult. Bot. Gas. vi. (1881) 183.—N. Mexic.  
*nervosum*, Waldst. & Kit. Pl. Rar. Hung. ii. 109. t. 105.—Europ. austr.; Oriens.  
*nodiflorum*, Linn. Sp. Pl. 280.—Europ. austr.; Oriens.  
*nutans*, Maxim. in Bull. Acad. Pétersb. xxvi. (1880) 430.—China.  
*obtusatum*, Boiss. Fl. Orient. i. 865 = alpinum.  
*oligophyllum*, Hook. & Arn. Bot. Beech. Voy. 11 = Macraei.  
*oligophyllum*, Planch. in Hook. Lond. Journ. Bot. vii. (1848) 486 = filiforme.  
*oligophyllum*, Willd. ex Schult. Syst. vi. 758.—Am. austr.  
*olympicum*, Boiss. Diagn. Ser. I. i. 56.—As. Min.  
*organense*, Gardn. in Hook. Lond. Journ. Bot. vi. (1845) 100.—Bras.  
*orientale*, Boiss. Fl. Orient. i. 855.—As. Min.  
*Orizabae*, Planch. in Hook. Lond. Journ. Bot. vii. (1848) 482.—Mexic.  
*Ortegae*, Planch. l. c. 184.—Hispan.  
*Pallasianum*, Schult. Syst. vi. 758 = tauricum.  
*pallens*, Bunge, in Ledeb. Fl. Alt. i. 438.—Sibir. altaic.  
*palustre*, Gardn. in Hook. Lond. Journ. Bot. iv. (1845) 99.—Bras.  
*panphylicum*, Boiss. & Heldr. ex Planch. in Hook. Lond. Journ. Bot. vii. (1848) 511 = orientale.  
*paniculatum*, Desv. ex Steud. Nom. ed. II. ii. 52 = strictum.  
*paniculatum*, Moench, Meth. Suppl. 98 = narbonense.  
*paposanum*, Phil. Fl. Atac. 13.—Chili.  
*parviflorum*, Medic. Beobacht. (1783) 145.—Hab. ?  
*perenne*, Guss. Fl. Sic. Prod. i. 386 = austriacum.  
*perenne*, Lam. Fl. Fr. iii. 66 = alpinum.  
*perenne*, Linn. Sp. Pl. 277.—Reg. bor. temp.  
*perenne*, Vill. Hist. Pl. Dauph. ii. 550 = angustifolium.  
*persicum*, Boiss. Diagn. Ser. I. vi. 27.—Persia.  
*piliferum*, Boiss. Fl. Orient. i. 860 = pubescens.  
*piliferum*, Presl, Fl. Sic. i. 170 = pubescens.  
*Plotzii*, Hook. Bot. Mag. sub t. 3480 = Berlandieri.  
*polygaloides*, Planch. in Hook. Lond. Journ. Bot. vii. (1848) 487.—Peruv.  
*procumbens*, Hort. ex Steud. Nom. ed. II. ii. 52; Planch. in Fl. des Serres, Sér. I. ix. (1853-54) 280, nota, t. 965. f. 2 = decumbens.  
*prostratum*, Domb. ex Lam. Encyc. iii. 525.—Peruv.  
*provinciale*, Jord. Obs. Pl. Crit. vii. (1849) 17 = austriacum.  
*pubescens*, [Soland. in] Russ. Aleppo, ed. II. ii. 268.—Graecia; As. Min.  
*pubescens*, Willd. ex Schult. Syst. vi. 758 = tauricum.  
*punctatum*, Presl, Delic. Prag. 58.—Sicil.  
*pungens*, Planch. in Hook. Lond. Journ. Bot. vii. (1848) 491 = africanum.  
*pusillum*, Pall. Tabl. Taur. 49 = nodiflorum.  
*tycnophyllum*, Boiss. & Heldr. Diagn. Ser. II. i. 97 = alpinum.  
*pyrenaicum*, Pourr. in Mém. Acad. Toul. iii. (1788) 322 = angustifolium.  
*quadrifolium*, Linn. Sp. Pl. 281.—Afr. austr.

## LINUM:—

- quadrifolium*, Thunb. Fl. Cap. ed. Schult. 277 = Thunbergii.  
*racemosum*, E. Mey. in Drège, Zwei Pf. Docum. 199 = Thunbergii.  
*Radiola*, Linn. Sp. Pl. 281 = Radiola linoides.  
*ramosissimum*, C. Gay, Fl. Chil. i. 463.—Chili.  
*ramosissimum*, Willk. in Bot. Zeit. v. (1847) 240 = tenue ?  
*reflexum*, [Soland. in] Ait. Hort. Kew. ed. I. i. 387.—Europ. austr.  
*refractum*, Rafin. New Fl. Am. iv. 64 (Quid ?)—Am. bor.  
*Reichenbachii*, Planch. in Hook. Lond. Journ. Bot. vii. (1848) 495 = Thunbergii.  
*repens*, Buch.-Ham. in D. Don, Prod. Fl. Nep. 217 = Reinwardtia trigyna.  
*rigidum*, Pursh, Fl. Am. Sept. i. 210.—Am. bor. occ.  
*rigidum*, Sarato, ex Parl. Fl. Ital. v. 293 = strictum.  
*rigidum*, Torr. & Gray, Fl. N. Am. i. 204 = striatum sulcatum.  
*rubrum*, Rafin. Caratteri, 74 = decumbens.  
*ruprestre*, Engelm. in Bot. Journ. Nat. Hist. vi. (1850) 282.—Am. bor. occ.  
*ruscinosense*, Timb. in Bull. Soc. Bot. Fr. vii. (1860) 509 = alpinum.  
*salsoloides*, Lam. Encyc. iii. 521.—Gallia.  
*sansabeanum*, Buckl. in Proc. Acad. Sc. Philad. 1861 (1862) 450 = Lechea Drummondii.  
*sardoum*, Muell. ex Moris, Fl. Sard. i. 358 = Muelleri.  
*sativum*, Hasselq. Iter Palaest. 463 = usitatissimum.  
*saxicola*, Jord. Cat. Jard. Dijon (1848), 28 = austriacum.  
*scabellum*, Planch. in Hook. Lond. Journ. Bot. vii. (1848) 507.—Mexic.  
*scabridum*, Steud. ex Boiss. Fl. Orient. i. 852 = strictum.  
*scabrum*, Kunze, in Flora, xxix. (1846) 654 = tenue.  
*scariosum*, Scheele, in Flora, xxvi. (1843) 433.—Europ.  
*Schiedeanum*, Cham. & Schlecht. in Linnaea, v. (1830) 234.—Mexic.  
*scoparium*, Griseb. in Gott. Abh. xix. (1874) 108.—Bras.  
*selaginoides*, Lam. Encyc. iii. 525.—Reg. Argent.  
*selaginoides*, Torr. & Gray, Fl. N. Am. i. 205 = multicaule.  
*semitrigynum*, Buch.-Ham. ex D. Don, Prod. Fl. Nep. 217 = Reinwardtia trigyna.  
*serotinum*, Pall. Reise Suedl. Statth. Russ. Reich. ii. 80.—Tauria.  
*serrulatum*, Bertol. Fl. Ital. iii. 549 = capitatum.  
*sessiliflorum*, Lam. Encyc. iii. 523 = strictum.  
*setaceum*, Brot. Fl. Lusit. i. 484.—Reg. Mediterr. occ.  
*sibiricum*, DC. Prod. i. 427 = perenne.  
*Sibthorpium*, Margot & Reut. in Mém. Soc. Phys. Génév. viii. (1839) 283 = pubescens.  
*siculum*, Presl, Fl. Sic. 171 = angustifolium.  
*simplex*, Wood, Class Book (1861) 276; Bot. & Flor. 66 = sulcatum ?  
*Simsii*, Planch. in Hook. Lond. Journ. Bot. vii. (1848) 512 = arboreum.  
*spergulinum*, A. Gray, Proc. Am. Acad. vii. (1868) 333.—Calif.  
*spicatum*, Lam. Encyc. iii. 523 = strictum.  
*squamatum*, Herb. Unio. It. ex Steud. Nom. ed. II. ii. 52 = seq.  
*squamulosum*, Rudolphi, ex Willd. Enum. Hort. Berol. 338 = austriacum.  
*squarrosum*, Munby, in Bull. Soc. Bot. Fr. ii. (1855) 288.—Alger.  
*stelleroides*, Planch. in Hook. Journ. Lond. Bot. vii. (1848) 178.—China.  
*Stockianum*, Boiss. Diagn. Ser. II. i. 98 = perenne.  
*striatum*, Nutt. Gen. Am. i. 206 = sulcatum.  
*striatum*, Walt. Fl. Carol. 118.—Am. bor.  
*strictissimum*, Pall. Reise Suedl. Statth. Russ. Reich. ii. 80 = gallicum ?  
*strictum*, Linn. Sp. Pl. 279.—Reg. Mediterr.; Oriens.  
*strictum*, Pall. Tabl. Taur. 49 = gallicum.  
*suadaefolium*, Planch. in Hook. Lond. Journ. Bot. vii. (1848) 168.—Austral.  
*suffruticosum*, DC. Fl. Fr. Suppl. 616 = salsoloides.  
*suffruticosum*, Linn. Sp. Pl. 279.—Reg. Mediterr. occ.  
*suffruticosum*, Orteg. ex Planch. in Hook. Lond. Journ. Bot. vii. (1848) 184 = Ortegae.  
*sulcatum*, Riddell, Cat. Pl. Ohio, Suppl. 10.—Am. bor.  
*sulphureum*, Boiss. & Hassk. in Boiss. Fl. Orient. i. 867.—Syria.



**LINUM** :—

*lyvestre*, Scop. Fl. Carn. ed. II. i. 229 = viscosum.  
*syriacum*, Boiss. & Gaill. ex Boiss. Fl. Orient. i. 856.  
 —Syria.  
*tauricum*, Willd. Enum. Hort. Berol. 339.—Graecia;  
 Reg. Cauc.  
*tenellum*, Cham. & Schlecht. in Linnaea, v. (1830)  
 235.—Mexic.  
*Teneriffae*, Hoffmgg. Vers. Pfl. Nachtr. ii. 150.—  
 Teneriffa.  
*tenue*, Desf. Fl. Atlant. i. 280. t. 81.—Hispan.; Afr.  
 bor.  
*tenue*, Manby, Fl. Algér. 33 = Munbyanum.  
*tenusifolium*, Asso, Syn. Stirp. Arag. 41 = suffrutu-  
 cosum.  
*tenusifolium*, Linn. Sp. Pl. 278.—Europ.; As. Min.  
*tenusifolium*, Schousb. Vextr. Marokk. 149 = setaceum.  
*tenusifolium*, With. Bot. Arr. Brit. Pl. ed. III. ii. 322  
 = angustifolium.  
*tetragynum*, Colebr. ex Wall. Cat. n. 1506 = Rein-  
 wardtia tetragyna.  
*tetrapetalum*, Gilib. Fl. Lituan. ii. 144 = Radiola  
 linoidea.  
*tetraphyllum*, Hebenstr. ex Steud. Nom. ed. II. ii. 52 =  
 quadrifolium.  
*thesioides*, Bartl. in Linnaea, vii. (1832) 540.—Afr.  
 austr.  
*Thunbergii*, Eckl. & Zeyh. Enum. 85.—Afr. austr.  
*tmoleum*, Boiss. Diagn. Ser. I. viii. 105.—As. Min.  
*Tommasinii*, Nym. Syll. 218 = austriacum.  
*toxicum*, Boiss. Fl. Orient. i. 854.—Syria.  
*transilvanicum*, Schur, Enum. Pl. Transs. 128 =  
 alpinum.  
*trigynum*, Linn. Sp. Pl. 279 = gallicum.  
*trigynum*, Roxb. in As. Res. vi. (1799) 357 = Rein-  
 wardtia trigyna.  
*trinerivium*, Freyn, in Oestr. Bot. Zeitschr. xxvi.  
 (1876) 228.—Transsilv.  
*triuersum*, Herb. Hohen. ex Hook. f. Fl. Brit. Ind.  
 i. 411 = mysorensis.  
*trinerivium*, Heyne, ex Roth, Nov. Pl. Sp. 187 =  
 usitatissimum.  
*trispalum*, Kellogg, in Proc. Calif. Acad. iii. (1863)  
 42 = Helianthemum scoparium.  
*ucranicum*, Coernw. ex Gruner, in Bull. Soc. Nat.  
 Mosc. xli. 1868 (1869) ii. 130 in textu.—Ucrania.  
*uniflorum*, Kit. in Linnaea, xxii. (1863) 574.—  
 Hungar.  
*usitatissimum*, Griseb. Spicil. Fl. Rumel. i. 117  
 (excl. syn.) = angustifolium.  
*usitatissimum*, Linn. Sp. Pl. 277.—Europ.; Oriens.  
*utile*, Sallab. Prod. 177 = usitatissimum.  
*velutinum*, Steud. ex Planch. in Hook. Lond. Journ.  
 Bot. vii. (1848) 517.—Kurdistan.  
*venustum*, Andr. Bot. Rep. t. 477 = viscosum.  
*verticillatum*, Linn. Sp. Pl. 281.—Italia.  
*violaceum*, Bunge, in Ledeb. Fl. Alt. i. 439.—Sibir.  
 altaic.  
*virgatum*, Salzm. ex Hall, in Journ. Linn. Soc. xvi.  
 (1878) 379 = corymbiferum.  
*virgatum*, Schousb. Vextr. Marokko, 151 = tenue.  
*virginianum*, Linn. Sp. Pl. 279.—Am. bor.  
*virginianum*, Reichb. Hort. Bot. ii. 35 = striatum.  
*virgulatorum*, Boiss. & Heldr. ex Planch. in Hook.  
 Lond. Journ. Bot. vii. (1848) 172.—As. Min.  
*viscosum*, Hahl. Taur. 150; ex Bieb. Fl. Taur. Cauc.  
 i. 253 = hirsutum.  
*viscosum*, Linn. Sp. Pl. ed. II. 398.—Europ. austr.

**LINZIA**, Sch. Bip. in Flora, xxiv. (1841) i. Intell. 26  
 = **Vernonia**, Schreb. (Compos.).  
*glabra*, Steetz, in Peters, Reise Mossamb. Bot. 353 =  
 V. glabra.  
*vernonioides*, Sch. Bip. in Flora, xxiv. (1841) i. Intell.  
 26 = V. Quartiniana.

**LLOYDIA**, Neck. Elem. i. 4 (1790) = **Printzia**, Cass.  
 (Compos.).

**LIPANDRA**, Moq. Chenop. Enum. 19 (1840) = **Cheno-**  
**podium**, Linn.  
*atriplicoides*, Moq. l. c. = C. polyspermum.

**LIPARENA**, Poit. ex Leman, in Dict. Sc. Nat. xxvii. 6  
 (1823) = **Drypetes**, Vahl (Euphorb.).

**LIPARENE**, Poit. ex Baill. Hist. Pl. v. 248 in syn.  
 (1874) = **praec**.

**LIPARIA**, Linn. Mant. ii. 156 (1767). **LEGUMI-**

**NOSAE**, Benth. & Hook. f. i. 472.  
*badocana*, Blanco, Fl. Filip. ed. I. 597 = Psoralea  
 badocana.  
*Burchellii*, Benth. in Hook. Lond. Journ. Bot. ii.  
 (1843) 443.—Afr. austr.  
*capitata*, Thunb. Prod. Pl. Cap. 124 = Priestleya  
 capitata.  
*comantha*, Eckl. & Zeyh. Enum. 164.—Afr. austr.  
*crassinervia*, Meissn. in Hook. Lond. Journ. Bot. ii.  
 (1843) 63 = parva!  
*graminifolia*, Linn. Mant. ii. 268 = Priestleya grami-  
 nifolia.  
*hirsuta*, Moench, Meth. Suppl. 52 = Borbonia trinervia.  
*hirsuta*, Thunb. Prod. Pl. Cap. 124 = Priestleya hirsuta.  
*hybrida*, Hort. ex Steud. Nom. ed. I. 485 = Priestleya  
 hirsuta.  
*laevigata*, Thunb. Prod. Pl. Cap. 123 = Priestleya  
 Thunbergii.  
*myrtifolia*, Thunb. l. c. = Priestleya myrtifolia.  
*opposita*, Linn. Mant. ii. 269 = Rafnia opposita.  
*parva*, Vog. ex Walp. in Linnaea, xlii. (1839) 468.—  
 Afr. austr.  
*sericea*, Linn. Mant. ii. 269 = Priestleya sericea.  
*sphaerica*, Linn. l. c. 268.—Afr. austr.  
*tecta*, Thunb. Prod. Pl. Cap. 124 = Priestleya tecta.  
*terea*, Thunb. l. c. = Priestleya tera.  
*tomentosa*, Thunb. l. c. = Priestleya tomentosa.  
*umbellata*, Linn. Mant. ii. 269 = Priestleya laevigata.  
*umbellifera*, Thunb. Prod. Pl. Cap. 124 = Priestleya  
 umbellifera.  
*vestita*, Thunb. l. c. = Priestleya vestita.  
*villosa*, Andr. Bot. Rep. t. 382 = Priestleya vestita.  
*villosa*, Linn. Mant. ii. 269 = Priestleya villosa.  
*villosa*, Sieber, ex Benth. in Hook. Lond. Journ. Bot.  
 ii. (1843) 446 = Priestleya Thunbergii.  
*villosa*, Thunb. Prod. Pl. Cap. 124 = Priestleya lanceo-  
 lata.

**LIPARIS**, Rich. in Mém. Mus. Par. iv. (1818) 43, 52.

**ORCHIDEAE**, Benth. & Hook. f. iii. 495.  
**ALISPA**, Hoffmgg. [Verz. Orchid. 20 (1842)]; ex  
 Linnaea, xvi. (1842) Litt. 228.  
**ANDROCHILUS**, Liebm. in Bot. Notiser (1844), 101.  
**CESTICHIS**, Thou. Orch. Afr. t. 90 (1822).  
**DISTICHIS**, Thou. ex Lindl. Veg. Kingd. 181 (1847).  
 —Cl. Thou. Orch. Isles Austr. Afr. Tabl. 3<sup>ma</sup>.  
**DITULIS**, Rafin. Fl. Tellur. iv. 49 (1836).  
**EMPUSA**, Lindl. Bot. Reg. sub n. 825 (1824).  
**EMPUSARIA**, Reichb. Consp. 69 (1825).  
**EPHIPPIANTHUS**, Reichb. f. in F. Schmidt, Reisen  
 Amur. 180. t. 5 (1868).  
**GASTROGLOTTIS**, Blume, Bijdr. 397 (1825).  
**IEHINE**, Rafin. Fl. Tellur. iv. 89 (1836).  
**MELAXIS**, Steud. Nom. ed. II. ii. 118 (1841), sphalm.  
**MESOPTERA**, Rafin. Fl. Tellur. iv. 49 (1836).  
**PALIRIS**, Dum. Fl. Belg. 184 (1827).  
**PLATYSTYLIS**, Lindl. Gen. et Sp. Orch. 18 (1830).  
**PSEUDORCHIS**, S. F. Gray, Nat. Arr. Brit. Pl. ii.  
 213 (1821).  
**STICHORCHIS**, Thou. Orch. Isles Austr. Afr. Tabl.  
 1<sup>er</sup>. (1822).  
**STURMIA**, Reichb. in Moessl. Handb. ed. II. ii. 1576  
 (1828); Consp. 69 (1828).  
*abyssinica*, A. Rich. Tent. Fl. Abyss. ii. 291.—Abyssin.  
*acutissima*, Reichb. f. Otia Bot. Hamb. 37.—Cambod.  
*affinis*, Lindl. Gen. et Sp. Orch. 31.—Java.  
*alata*, A. Rich. in Ann. Sc. Nat. Sér. II. xv. (1841)  
 17.—Ind. or.  
*alata*, Schridw. in Otto & Dietr. Allg. Gartens. x.  
 (1842) 293.—Mexic.  
*angustifolia*, Lindl. Gen. et Sp. Orch. 31 = caespitosa.  
*amoglossophylla*, Hemsl. Bot. Centr. Am. Bot. iii. 212.  
 —Mexic.  
*atropurpurea*, Lindl. Gen. et Sp. Orch. 28.—Ind. or.  
*atropurpurea*, Wight, Ic. t. 904 = Wightiana.  
*auriculata*, Blume, ex Mig. Ann. Mus. Bot. Lugd.  
 Bat. ii. 203.—Japon.  
*auriculata*, Reichb. f. in Flora, lv. (1872) 277.—Ind. or.  
*aurita*, Ridl. in Forbes, Nat. Wand. East. Archip.  
 518.—Ins. Timor.  
*barbata*, Lindl. Gen. et Sp. Orch. 27.—Zeylan.  
*Bernaysii*, F. Muell. Fragm. xi. 21 = Microstylis  
 congesta.  
*bicornis*, Ridl. in Journ. Linn. Soc. xxi. (1885) 458.—  
 Madag.  
*bidentata*, Griff. Notul. iii. 277 (non Liparidis sp.).—  
 Assam.

**LIPARIS** :—

*biloba*, Wight, Ic. t. 1633.—Ind. or.  
*bistriata*, Par. & Reichb. f. in Trans. Linn. Soc. xxx.  
 (1874) 155.—Burma.  
*bituberculata*, Lindl. Bot. Reg. sub t. 882.—Reg. Himal.  
*bootanensis*, Griff. Notul. iii. 278.—Reg. Himal.  
*Boothii*, Regel, Ind. Sem. Hort. Petrop. (1864) Suppl.  
 14 = longipes!  
*Bowkeri*, Harv. Thes. Cap. ii. 6.—Afr. austr.  
*brachyglottis*, Reichb. f. ex Trimen, Cat. Pl. Ceyl. 87.  
 —Zeylan.  
*brachystalix*, Reichb. f. in Linnaea, xli. (1877) 43.—  
 Ecuador.  
*bracteosa*, Lindl. in Wall. Cat. n. 7406 = Dendrochilum  
 bracteosum.  
*caespitosa*, Lindl. in Bot. Reg. sub t. 882.—Ins.  
 Mascar.  
*campestris*, Rodrig. Orch. Nov. i. 36.—Bras.  
*campylostalix*, Reichb. f. in Linnaea, xli. (1877) 45.  
 —Ind. or.  
*capensis*, Lindl. in Ann. Nat. Hist. Ser. I. iv. (1840)  
 314.—Afr. austr.  
*chlororantha*, Hance, in Journ. Bot. xxi. (1883) 231.—  
 China.  
*Clypeolum*, Lindl. Gen. et Sp. Orch. 29.—Ins. Tahiti.  
*coelogyoides*, F. Muell. Fragm. ii. 71.—Austral.  
*compressa*, Lindl. Gen. et Sp. Orch. 32.—Malaya.  
*condylobulbon*, Reichb. f. in Hamb. Gartens. xviii.  
 (1862) 34.—Burma.  
*connata*, Ridl. in Journ. Linn. Soc. xxi. (1885) 462.—  
 Madag.  
*Correana*, Spreng. Syst. iii. 740 = Loeselii.  
*crenulata*, Lindl. Gen. et Sp. Orch. 30.—Java.  
*crispifolia*, Reichb. f. in Linnaea, xli. (1877) 43.—  
 Peruv.  
*cuneilabris*, F. Muell. Fragm. iv. 164 = reflexa.  
*decurva*, Reichb. f. in Gard. Chron. (1884) ii. 38 =  
 reflexa.  
*Dendrochilum*, Reichb. f. in Flora, lv. (1872) 278.—  
 Ind. or.?  
*densiflora*, A. Rich. in Ann. Sc. Nat. Sér. II. xv. (1841)  
 18 = Microstylis versicolor.  
*diodon*, Reichb. f. in Linnaea, xli. (1877) 43.—Reg.  
 Himal.  
*disepala*, Reichb. f. l. c. 97.—Caled.  
*disticha*, Lindl. in Bot. Reg. sub t. 882.—Malaya.  
*Eggersii*, Reichb. f. in Ber. Deutsch. Bot. Ges. iii.  
 (1885) 278.—Ind. occ.  
*elata*, Lindl. Bot. Reg. t. 1175.—Ind. occ.; Bras.  
*elegans*, Lindl. in Wall. Cat. n. 1943.—Malaya.  
*elliptica*, Reichb. f. in Walp. Ann. vi. 218.—Ind. occ.;  
 Mexic.  
*elliptica*, Wight, Ic. t. 1735 = viridiflora.  
*ferruginea*, Lindl. in Gard. Chron. (1848) 55.—Malaya.  
*fiacida*, Reichb. f. in Linnaea, xli. (1877) 45.—Malaya.  
*flavescens*, Lindl. in Bot. Reg. sub t. 882.—Ins. Mascar.  
*foliosa*, Lindl. l. c. t. 882 = reflexa.  
*formosana*, Reichb. f. in Gard. Chron. (1880) i. 394 =  
 bituberculata.  
*Galeottiana*, Hemsl. l. c. (1879) i. 559 = elliptica.  
*Gerrardii*, Reichb. f. in Flora, l. (1867) 118.—Afr.  
 austr.  
*Glossula*, Reichb. f. in Linnaea, xli. (1877) 44.—Reg.  
 Himal.  
*grandiflora*, Ridl. in Journ. Bot. xxii. (1884) 333.—  
 Borneo.  
*gregaria*, Lindl. Gen. et Sp. Orch. 33 = disticha.  
*grossa*, Reichb. f. in Gard. Chron. (1883) i. 110.—  
 Burma.  
*guineensis*, Lindl. Bot. Reg. t. 1671.—Afr. trop.  
*Guingangac*, Reichb. f. in Flora, l. (1867) 103.—Afr.  
 trop.  
*habenarina*, F. Muell. Fragm. iv. 131.—Austral.  
*hawaiensis*, H. Mann, in Proc. Am. Acad. vii. (1867)  
 207.—Ins. Sandvic.  
*intermedia*, A. Rich. in Ann. Sc. Nat. Sér. II. xv.  
 (1841) 17 = Microstylis versicolor, Lindl.  
*jamaicensis*, Lindl. ex Griseb. Cat. Pl. Cub. 261 =  
 elliptica.  
*Jovis-pluvii*, Par. & Reichb. f. in Trans. Linn. Soc.  
 xxx. (1874) 154.—Burma.  
*Kappleri*, Reichb. f. in Walp. Ann. vi. 218.—Guian.  
*Krameri*, Franch. & Sav. Enum. Pl. Jap. ii. 509.—  
 Japon.  
*labiata*, Spreng. Syst. iii. 741 = Leochilus cochlearis.  
*latifolia*, Lindl. Gen. et Sp. Orch. 30.—Java.  
*liliifolia*, A. Rich. ex Lindl. in Bot. Reg. sub t. 882.  
 —Am. bor.



## LIPARIS:—

- Lindeniana*, Hemsl. in Gard. Chron. (1879) i. 559 = elliptica.  
*livida*, Royle, Illustr. Bot. Himal. 364, nomen = bituberculata!  
*Loeselii*, A. Rich. in Mém. Mus. Par. iv. (1818) 60.—Europ.  
*longa*, Reichb. f. in Linnaea, xli. (1877) 98.—Hab.?  
*longicaulis*, Ridl. in Journ. Linn. Soc. xxi. (1885) 461.—Madag.  
*longipes*, Lindl. Gen. et Sp. Orch. 30.—As. trop.; Ins. Pacif.  
*longipetala*, Ridl. in Journ. Linn. Soc. xxi. (1885) 459.—Madag.  
*lutea*, Ridl. l. c. 458.—Madag.  
*lutcola*, Lindl. in Wall. Cat. n. 1944; Gen. et Sp. Orch. 32.—Reg. Himal.; Burma.  
*Mannii*, Reichb. f. in Flora, lv. (1872) 275.—Reg. Himal.  
*minima*, Lindl. Gen. et Sp. Orch. 32.—Java.  
*monophylla*, Spreng. Syst. iii. 741 = Epidendrum monophyllum!  
*montana*, Lindl. Gen. et Sp. Orch. 29.—Java.  
*macronata*, Lindl. l. c. 32 = disticha.  
*nepalensis*, Lindl. in Bot. Reg. sub t. 882.—Reg. Himal.  
*nervosa*, Lindl. Gen. et Sp. Orch. 26.—Japan; China.  
*nesophila*, Reichb. f. Otia Bot. Hamb. 56 = longipes!  
*neuroglossa*, Reichb. f. Xenia Orch. iii. 26.—Bolivia.  
*obcordata*, Vahl, ex King, in Atkins. Gas. N. W. Ind. 318, nomen.—Ind. or.  
*ochracea*, Ridl. in Journ. Linn. Soc. xxi. (1885) 461.—Madag.  
*odontostoma*, Reichb. f. in Linnaea, xli. (1877) 97.—Reg. Himal.  
*odorata*, Lindl. Gen. et Sp. Orch. 26.—As. trop. et subtrop.  
*olivacea*, Lindl. in Wall. Cat. n. 1942; Gen. et Sp. Orch. 27.—Reg. Himal.  
*olivacea*, Wight, Ic. t. 903 = atropurpurea.  
*orbicularis*, Lodd. ex Hemsl. in Gard. Chron. (1881) ii. 592 = plantaginea.  
*ornithorrhynchos*, Ridl. in Journ. Linn. Soc. xxi. (1885) 460.—Madag.  
*pachypus*, Par. & Reichb. f. in Trans. Linn. Soc. xxx. (1874) 155.—Burma.  
*pallida*, Lindl. Gen. et Sp. Orch. 31.—Java.  
*Pappel*, Lindl. ex Harv. Thes. Cap. ii. 7.—Afr. austr.  
*paradoxa*, Reichb. f. in Walp. Ann. vi. 218 = odorata.  
*parva*, Ridl. in Journ. Linn. Soc. xxi. (1885) 462.—Madag.  
*parviflora*, Lindl. Gen. et Sp. Orch. 31.—Java.  
*pendula*, Lindl. Bot. Reg. (1838) Misc. 94 = longipes.  
*plantaginea*, Lindl. Gen. et Sp. Orch. 29.—Reg. Himal.  
*plicata*, Franch. & Sav. Enum. Pl. Jap. ii. 509.—Japan.  
*polycarlla*, Reichb. f. in Flora, lxxviii. (1855) 543.—Afr. austr.  
*priochilus*, Lodd. Bot. Cab. t. 1751 = Microstylis versicolor, Lindl.  
*purpurascens*, Lindl. in Bot. Reg. sub t. 882.—Ins. Mascar.  
*ramosa*, Poepp. & Endl. Nov. Gen. et Sp. ii. 9, t. 112.—Peruv.  
*reflexa*, Lindl. in Bot. Reg. sub t. 882.—Austral.  
*revoluta*, Hook. & Arn. Bot. Beech. Voy. 70, t. 16.—Ins. Societ.  
*Rheedi*, Lindl. Gen. et Sp. Orch. 26.—Java.  
*rostrata*, Reichb. f. in Linnaea, xli. (1877) 44.—Reg. Himal.  
*ropestris*, Griff. Notul. iii. 276.—Reg. Himal.  
*Saundersiana*, Reichb. f. in Gard. Chron. (1872) 1003.—Jamaica.  
*selligera*, Reichb. f. in Linnaea, xli. (1877) 42 = plantaginea.  
*serraeformis*, Lindl. in Wall. Cat. n. 1946 = Sarcophilus arachnites.  
*spathulata*, Lindl. Bot. Reg. (1840) Misc. 81 = longipes.  
*stachyurus*, Reichb. f. in Flora, lv. (1872) 274.—Reg. Himal.  
*stenoglossa*, Par. & Reichb. f. in Trans. Linn. Soc. xxx. (1874) 154.—Burma.  
*Stricklandiana*, Reichb. f. in Gard. Chron. (1880) i. 232.—Reg. Himal.  
*tradesantifolia*, Lindl. Gen. et Sp. Orch. 29.—Java.

## LIPARIS:—

- tricallosa*, Reichb. f. in Gard. Chron. (1879) i. 684.—Borneo.  
*tristis*, Lodd. ex W. Baxt. in Loud. Hort. Brit. Suppl. iii. 579, nomen.—Zeylan.  
*vestita*, Reichb. f. in Flora, lv. (1872) 274.—Reg. Himal.  
*viridiflora*, Lindl. Gen. et Sp. Orch. 31.—Ind. or.; Malaya.  
*viridipurpurea*, Griseb. Cat. Pl. Cub. 261.—Cuba.  
*Wagneri*, Reichb. f. in Walp. Ann. vi. 218.—N. Granat.  
*Walkeriae*, R. Grak. in Edinb. N. Phil. Journ. (Jan. 1836) 194.—Ind. or.; Zeylan.  
*Walkeriae*, Wight, Ic. t. 905 = atropurpurea.  
*Welwitschii*, Reichb. f. in Flora, lxxviii. (1855) 184.—Afr. trop.  
*Wendlandi*, Reichb. f. Beitr. Orch. Centr. Am. 98.—Costa Rica.  
*Wightiana*, Thw. Enum. Pl. Zeyl. 295.—Zeylan.  
*Wightii*, Reichb. f. in Walp. Ann. vi. 218 = viridiflora.  
*zeylanica*, Lodd. ex W. Baxt. in Loud. Hort. Brit. Suppl. iii. 579, nomen.—Zeylan.

**LIPAROPHYLLUM**, Hook. f. in Hook. Lond. Journ. Bot. vi. (1847) 473. GENTIANEA, Benth. & Hook. f. ii. 820.  
*Gunnii*, Hook. f. l. c. 478.—Tasmania.

**LIPEOCERCIS**, Nees, Fl. Afr. Austr. 97 (1841), sphalm. = LEPEOCERCIS, Trin. = Andropogon, Linn. (Gramin.).

**LIPHONOGLOSSA**, Torr. in Bot. Mex. Bound. 124, err. typ. = Siphonoglossa, Oerst. (Acanthac.).

**LIPOCARPHA**, R. Br. in Tuckey, Congo, 459 (1818). CYPERACEAE, Benth. & Hook. f. iii. 1054.  
 HYPÆLYPTUM, Vahl, Enum. ii. 283 (1806), partim.  
 TUNGA, Roxb. Fl. Ind. ed. Carey, i. 183, partim (1820).

- albiceps*, Ridl. in Trans. Linn. Soc. Ser. II. ii. (1884) 163.—Afr. trop.  
*argentea*, R. Br. in Tuckey, Congo, 477.—Geront. trop.  
*atra*, Ridl. in Trans. Linn. Soc. Ser. II. ii. (1884) 162.—Afr. trop.  
*cochleata*, Griseb. Cat. Pl. Cub. 241 = Humboldtiana.  
*filiformis*, Kunth, Enum. Pl. ii. 267.—Afr. trop.  
*foliosa*, Miq. Fl. Ind. Bat. iii. 332 = Remirea maritima.  
*glomerata*, Nees, in Mart. Fl. Bras. ii. t. 64 = Sellowiana.  
*gracilis*, Nees, in Linnaea, ix. (1834) 287; et in Mart. Fl. Bras. ii. t. 64 = sphacelata, Humboldtiana.  
*Humboldtiana*, Nees, in Linnaea, ix. (1834) 287.—Am. trop.  
*laevigata*, Nees, in Wight, Contrib. 92 = argentea.  
*maculata*, Torr. in Ann. Lyc. N. York, iii. (1836) 288 = Humboldtiana.  
*mexicana*, Liebm. in Vidensk. Selak. Skr. V. ii. (1851) 235 = sphacelata.  
*microcephala*, Kunth, Enum. Pl. ii. 268.—As. or.; Austral.  
*Prieuriana*, Steud. Syn. Pl. Cyp. 130.—Afr. trop.  
*pulcherrima*, Ridl. in Trans. Linn. Soc. Ser. II. ii. (1884) 162.—Afr. trop.  
*purpureo-lutea*, Ridl. l. c. 163.—Afr. trop.  
*Salemmaniana*, Steud. Syn. Pl. Cyp. 129 = Humboldtiana.  
*Schweinfurthiana*, Boeck. in Flora, lxiii. (1879) 567 = Prieuriana.  
*Sellowiana*, Kunth, Enum. Pl. ii. 267.—Am. austr.  
*sphacelata*, Kunth, l. c.—Amphig. trop.  
*triceps*, Nees, in Wight, Contrib. 92 = sphacelata.  
*Zollingeriana*, Boeck. in Flora, lxiii. (1859) 100 = microcephala.

**LIPOCHAETA**, DC. Prod. v. 610 (1836), partim. COMPOSITAE, Benth. & Hook. f. ii. 372.  
 APHANOPAPPUS, Endl. Gen. Suppl. ii. 43 (1842).  
 LIPOTRICHE, Less. in Linnaea, vi. (1831) 408, 510.  
 MACRAEA, Hook. f. in Proc. Linn. Soc. i. (1845) 278.  
 MICROCHAETA, Nutt. in Trans. Am. Phil. Soc. N. S. vii. (1841) 450.  
 SCHIZOPHYLLUM, Nutt. l. c. 452 (1841).  
 TRIGONOPTERUM, Steetz, in Vet. Akad. Handl. Stockh. (1853) 161.

## LIPOCHAETA:—

- amazonica*, Poepp. & Endl. Nov. Gen. et Sp. iii. 49, t. 256 = Blainvillia amazonica.  
*australis*, A. Gray, in Proc. Am. Acad. v. (1861) 139 = connata, lobata.  
*calycosa*, A. Gray, l. c. 130.—Ins. Sandvic.  
*cavatum*, Walp. Rep. ii. 620, sphalm. = lavarum.  
*connata*, DC. Prod. v. 611.—Ins. Sandvic.  
*costaricensis*, Benth. & Hook. f. Gen. ii. 373, sphalm. = Zexmenia costaricensis.  
*fasciculata*, DC. Prod. v. 610 = Zexmenia fasciculata.  
*goyasensis*, Gardn. in Hook. Lond. Journ. Bot. vii. (1848) 406 = Zexmenia goyasensis.  
*hastata*, Kellogg, in Proc. Calif. Acad. ii. (1863) 106.—Calif.  
*hastulata*, DC. Prod. v. 611.—Ins. Sandvic.  
*heterophylla*, A. Gray, in Proc. Am. Acad. v. (1861) 130 = lobata.  
*integrifolia*, A. Gray, l. c.—Ins. Sandvic.  
*Lahaina*, Wawra, in Flora, lvi. (1878) 77 = lavarum.  
*lantaniifolia*, Schau. in Linnaea, xix. (1847) 729 = Zexmenia lantaniifolia.  
*lavarum*, DC. Prod. v. 611.—Ins. Sandvic.  
*lobata*, DC. l. c.—Ins. Sandvic.  
*longipes*, Benth. & Hook. f. Gen. ii. 373, sphalm. = Zexmenia longipes.  
*macrocephala*, Hook. & Arn. Bot. Beech. Voy. 436 = Zexmenia macrocephala.  
*micrantha*, A. Gray, in Proc. Am. Acad. v. (1861) 131.—Ins. Sandvic.  
*monocephala*, DC. Prod. v. 610 = Zexmenia monocephala.  
*Remyi*, A. Gray, in Proc. Am. Acad. v. (1861) 131.—Ins. Sandvic.  
*scaberrima*, Benth. in Hook. Journ. Bot. ii. (1840) 43 = Zexmenia scaberrima.  
*serrata*, DC. Prod. v. 611 = Zexmenia serrata.  
*strigosa*, DC. l. c. 610 = Zexmenia strigosa.  
*subcordata*, A. Gray, in Proc. Am. Acad. v. (1861) 130.—Ins. Sandvic.  
*succulenta*, DC. Prod. v. 611.—Ins. Sandvic.  
*tagetiflora*, G. Don, in Sweet, Hort. Brit. ed. III. 366 = Zexmenia tagetiflora.  
*tenuifolia*, A. Gray, in Proc. Am. Acad. v. (1861) 131.—Ins. Sandvic.  
*texana*, Torr. & Gray, Fl. N. Am. ii. 357 = Zexmenia hispida.  
*umbellata*, DC. Prod. v. 610 = Zexmenia ceanothifolia.  
*umbellata*, Hook. & Arn. Bot. Beech. Voy. 436 = Zexmenia microcephala.

**LIPOCHAETE**, Benth. in Hook. Journ. Bot. ii. (1840) 43 = praec.

**LIPONEURON**, Schott, Nym. & Kotschy, Analect. Bot. 55 (1854) = Lyohnis, Linn. (Caryoph.).

**LIPOPHRAGMA**, Schott & Kotschy, ex Boiss. Diagn. Ser. II. v. 42 (1856) = Moriara, Boiss. (Crucif.).  
 eunomioides, Schott & Kotschy, ex Boiss. l. c. (= Crenularia eunomioides).—Cilicia.

**LIPOPHYLLUM**, Miers, in Trans. Linn. Soc. xxi. (1855) 251, t. 26 = Clusia, Linn. (Guttif.).  
*latum*, Miers, l. c. 257.—Am. trop.

**LIPOSTOMA**, D. Don, in Edinb. N. Phil. Journ. (Jan. Apl. 1830) 168 = Coccocypselum, R. Br. (Rubiaceae).  
*campanulaeflora*, Steud. Nom. ed. II. ii. 54 = C. campanuliflorum.  
*capitatum*, D. Don, in Edinb. N. Phil. Journ. (Jan. Apl. 1830) 168 = C. campanuliflorum.  
*sericeum*, D. Don, l. c. 169.—Bras.

**LIPOTACTES**, Blume, in Schult. f. Syst. vii. 1729 (1850) = Loranthus, Linn.

*pauciflora*, Blume, l. c. = Loranthus pauciflorus.  
**LIPOTRICHE**, R. Br. in Trans. Linn. Soc. xii. (1817) 118 = Melanthera, Robr. (Compos.).  
*Brownii*, DC. Prod. v. 544 = M. Brownii.

**LIPOTRICHE**, Less. in Linnaea, vi. (1831) 408, 510 = Lipochaeta, DC. (Compos.).  
*australis*, Less. l. c. 510 = Lipochaeta lobata.  
*gymnolomoides*, Less. l. c. 408 = Perymenium gymnomoloides.



- LIPOZYGIS**, E. Mey. Comm. Pl. Afr. Austr. 76 (1835) = *Lotononis*, Eckl. & Zeyh. (Legumin.).  
*argentea*, Meissn. in Hook. Lond. Journ. Bot. ii. (1843) 80.—Afr. austr.  
*brachyloba*, E. Mey. Comm. Pl. Afr. Austr. 78 = *Loton. brachyloba*.  
*calycina*, E. Mey. l. c. = *Loton. calycina*.  
*carinata*, E. Mey. l. c. 80 = *Loton. carinata*.  
*corymbosa*, E. Mey. l. c. 79 = *Loton. corymbosa*.  
*erubescens*, E. Mey. l. c. 76 = *Loton. pumila*.  
*falcata*, E. Mey. l. c. 78 = *Loton. falcata*.  
*humifusa*, E. Mey. l. c. 77 = *Loton. humifusa*.  
*involucrata*, E. Mey. l. c. 80 = *Loton. involucrata*.  
*Kraussiana*, Meissn. in Hook. Lond. Journ. Bot. ii. (1843) 79 = *Loton. versicolor*.  
*mollis*, E. Mey. Comm. Pl. Afr. Austr. 79 = *Loton. mollis*.  
*peduncularis*, E. Mey. l. c. = *Loton. peduncularis*.  
*pentaphylla*, E. Mey. l. c. = *Loton. pentaphylla*.  
*polycephala*, E. Mey. l. c. = *Loton. polycephala*.  
*quinata*, E. Mey. l. c. 77 = *Loton. quinata*.  
*radula*, E. Mey. l. c. = *Loton. humifusa*.  
*tenella*, E. Mey. l. c. 78 = *Loton. tenella*.  
*umbellata*, E. Mey. l. c. 76 = *Loton. umbellata*.  
*villosa*, Benth. in Hook. Lond. Journ. Bot. ii. (1843) 609 = *Loton. mollis*.
- LIPPAYA**, Endl. Atakt. 13. t. 13 (1833) = *Dentella*, Forst. (Rubiace.).  
*telephoides*, Endl. l. c. = *D. repens*.
- LIPPIA**, Houst. ex Linn. Gen. ed. I. 347 (1787).  
**VERBENACEAE**, Benth. & Hook. ii. 1142.  
**ACANTHOLIPPIA**, Griseb. in Goett. Abh. xix. (1874) 244.  
**ALOYSIA**, Ort. & Palau. ex L'Hérit. Stirp. i. 21 (1784).  
**CRYPTOCALYX**, Benth. in Ann. Nat. Hist. Ser. I. ii. (1839) 446.  
**DIPTEROCALYX**, Cham. in Linnaea, vii. (1831) 241.  
**PANOPE**, Rafin. Fl. Tellur. ii. 103 (1836).  
**PHYLA**, Lour. Fl. Cochinch. 66 (1790).  
**PIARIMULA**, Rafin. Fl. Tellur. ii. 102 (1836).  
**PLATONIA**, Rafin. in Med. Repos. N. York, v. (1808) 352.  
**ZAPANIA**, Lam. Illustr. t. 17, textu. n. 42 (1791).  
*acuminata*, Wright, ex Griseb. Cat. Pl. Cub. 215.—Cuba.  
*acutidens*, Mart. & Schau. in DC. Prod. xi. 590.—Bras.  
*adoensis*, Hochst. in Flora, xxiv. (1841) i. Intell. 23, nomen; Schau. l. c. 578.—Abyssin.  
*aegyptiaca*, Carr. in Rev. Hort. (1872) 316.—Aegypt.  
*affinis*, Schau. in DC. Prod. xi. 576.—Bras.  
*alnifolia*, Schau. l. c. 588.—Bras.  
*americana*, Linn. Sp. Pl. 633.—Mexic.  
*angustifolia*, Cham. in Linnaea, vii. (1832) 377.—Bras.  
*argyrophylla*, Schau. in DC. Prod. xi. 581.—Hab. 1  
*aristata*, Schau. l. c. 588.—Bras.  
*asperifolia*, Poepp. ex Cham. in Linnaea, vii. (1832) 215 = *geminata*.  
*asperifolia*, Reichb. Ic. Exot. Bot. ii. 27. t. 169 = *dulcis*.  
*asperifolia*, Rich. Cat. Hort. Med. Par. 67.—Am. austr.  
*asperissima*, Cham. in Linnaea, vii. (1832) 215.—Bras.  
*atenuata*, Mart. in Flora, xxi. (1838) ii. Beibl. 59 = *vernonioides*.  
*Berlandieri*, Schau. in DC. Prod. xi. 575.—Mexic.  
*Berlandieri*, Torr. Bot. Mex. Bound. 127 = *graveolens*.  
*Berteri*, Spreng. Syst. ii. 752.—Bras.  
*betulaefolia*, H. B. & K. Nov. Gen. et Sp. ii. 264.—Venezuela.  
*bicolor*, Kunth & Bouché, Ind. Sem. Hort. Berol. (1845) 10 = *callicarpaefolia*.  
*bicolor*, Mart. & Schau. in DC. Prod. xi. 587.—Bras.  
*bracteata*, Hort. ex Rev. Hort. (1881) 380.—Hab. 1  
*caffra*, Sond. in Linnaea, xxiii. (1850) 88.—Afr. austr.  
*callicarpaefolia*, H. B. & K. Nov. Gen. et Sp. ii. 268.—Mexic.  
*calocephala*, Zucc. Del. Sem. Hort. Monac. (1846) 4 = *callicarpaefolia*.  
*canescens*, H. B. & K. Nov. Gen. et Sp. ii. 263.—Peruv.  
*capensis*, Spreng. Syst. ii. 751 = *asperifolia*.  
*cardiostegia*, Benth. Bot. Voy. Sulph. 153.—Mexic.

- LIPPIA** —  
*chamaedrifolia*, Steud. Nom. ed. II. ii. 54.—Bras.  
*Chamissonis*, D. Dietr. Syn. Pl. iii. 598 = *Lantana Chamissonis*.  
*chilensis*, Schau. in DC. Prod. xi. 578.—Chili.  
*citrata*, Willd. ex Cham. in Linnaea, vii. (1832) 214 = *geminata*.  
*citriodora*, H. B. & K. Nov. Gen. et Sp. ii. 269.—Am. austr.  
*Clanssenii*, Turca. in Bull. Soc. Nat. Mosc. xxxvi. (1863) ii. 204.—Bras.  
*cordata*, Turcz. l. c. 205.—Bras.  
*corymbosa*, Cham. in Linnaea, vii. (1832) 219.—Bras.  
*cuneifolia*, Steud. Nom. ed. II. ii. 54.—N. Mexic.  
*cuneifolia*, Zipp. ex Span. in Linnaea, xv. (1841) 330, nomen.—Ins. Timor.  
*cylindrica*, Scheele, in Linnaea, xvii. (1843) 351 = *Stachytarpheta cayennensis*.  
*cymosa*, Sw. Prod. Veg. Ind. Occ. 93 (Rubiaceae).—Jamaic.  
*densispicata*, Kunth & Bouché, Ind. Sem. Hort. Berol. (1847) 12.—Am. austr.  
*deserticola*, Phil. in Anal. Univ. Chil. (1865) ii. 350.—Chili.  
*dracocephaloides*, Turca. in Bull. Soc. Nat. Mosc. xxxvi. (1863) ii. 205.—Bras.  
*dulcis*, Trevir. in Nov. Act. Nat. Cur. xiii. (1826) 187.—Cuba.  
*Echinus*, Spreng. Syst. iv. Cur. Post. 351 = *Hyptis Sideritis*.  
*elegans*, Cham. in Linnaea, vii. (1832) 225 = *organoides*.  
*elliptica*, Schau. in DC. Prod. xi. 593.—Bras.  
*eupatorioides*, St. Lag. in Ann. Soc. Bot. Lyon, vii. (1880) 129 = *seq.*  
*Eupatorium*, Schau. in DC. Prod. xi. 592.—Bras.  
*ferruginea*, H. B. & K. Nov. Gen. et Sp. ii. 265.—Peruv.  
*filifolia*, Mart. & Schau. in DC. Prod. xi. 586.—Bras.  
*filiformis*, Schrad. Ind. Sem. Hort. Gotting. (1834); ex Schau. l. c. 585 = *canescens*.  
*floribunda*, H. B. & K. Nov. Gen. et Sp. ii. 267 = *americana*.  
*florida*, Cham. in Linnaea, vii. (1832) 221.—Bras.  
*foliolosa*, Phil. Ser. Mendoc. Alt. 84.—Chili.  
*fragrans*, Turca. in Bull. Soc. Nat. Mosc. xxxvi. (1863) ii. 203.—Chili.  
*Gardneriana*, Schau. in DC. Prod. xi. 592.—Bras.  
*geminata*, H. B. & K. Nov. Gen. et Sp. ii. 266.—Am. bor. et austr.  
*glabrescens*, Meissn. ex Walp. Rep. iv. 56 = *hirta*.  
*glandulosa*, Schau. in DC. Prod. xi. 577.—Bras.  
*gracilis*, Schau. l. c. 576.—Bras.  
*grandiflora*, Mart. & Schau. l. c. 591.—Bras.  
*grandifolia*, Hochst. ex A. Rich. Tent. Fl. Abyss. ii. 167.—Abyss.  
*grata*, Schau. in DC. Prod. 576.—Bras.  
*graveolens*, H. B. & K. Nov. Gen. et Sp. ii. 267.—Am. bor. et austr.  
*guayaquilensis*, Turca. in Bull. Soc. Nat. Mosc. xxxvi. (1863) ii. 202.—Ecuador.  
*hastulata*, Hieron. in Bol. Acad. Nac. Córdoba, iv. (1881) 407.—Reg. Argent.  
*havanensis*, Turca. in Bull. Soc. Nat. Mosc. xxxvi. (1863) ii. 202.—Cuba.  
*hederaefolia*, Mart. & Schau. in DC. Prod. xi. 593.—Bras.  
*hemisphaerica*, Jacq. Enum. Pl. Carib. 25; Select. Am. 176.—Am. austr.  
*herbacea*, Mart. ex Schau. in DC. Prod. xi. 589.—Bras.  
*hermannioides*, Cham. in Linnaea, vii. (1832) 219.—Bras.  
*hieracifolia*, Cham. l. c. 875.—Bras.  
*hirsuta*, Linn. f. Suppl. 288.—N. Granat.  
*hirta*, Meissn. ex Walp. Rep. iv. 56; Schau. in DC. Prod. xi. 579.—Bras.  
*hyptioides*, Benth. Pl. Hartw. 122 = *americana*.  
*integrifolia*, Hieron. in Bol. Acad. Nac. Córdoba, iv. (1881) 406.—Reg. Argent.  
*intermedia*, Cham. in Linnaea, vii. (1832) 378.—Bras.  
*iodophylla*, Schau. in DC. Prod. xi. 588.—Bras.  
*iresinoides*, Griseb. in Goett. Abh. xxiv. (1879) 278.—Reg. Argent.  
*javanica*, Spreng. Syst. ii. 752.—Java.  
*juncea*, Schau. in DC. Prod. xi. 573 = *Baillonia juncea*.  
*kituensis*, Vatke, in Linnaea, xliii. (1880-82) 528.—Afr. trop.  
*lacunosa*, Mart. & Schau. in DC. Prod. xi. 590.—Bras.

- LIPPIA** —  
*lanata*, Walp. Rep. iv. 43.—Mexic.  
*lanceolata*, Michx. Fl. Bor. Am. ii. 15.—Am. bor.  
*lantaniifolia*, Griseb. in Goett. Abh. xix. (1874) 242.—Reg. Argent.  
*lantaniifolia*, F. Muell. Fragm. vi. 151.—Austral.  
*lasioalycina*, Cham. in Linnaea, vii. (1832) 231.—Bras.  
*ligustrifolia*, Thuret, ex Decne. in Fl. des Serres, xxii. (1877) 11.—Hab. 1  
*linearis*, H. B. & K. Nov. Gen. et Sp. ii. 262.—N. Granat.  
*lupulina*, Cham. in Linnaea, vii. (1832) 222.—Bras.  
*lycioides*, Steud. Nom. ed. II. ii. 54.—Am. bor. et austr.  
*macrophylla*, Cham. in Linnaea, vii. (1832) 213 = *Lantana macrophylla*.  
*macrostachya*, S. Wats. in Proc. Am. Acad. xviii. (1882-83) 134.—N. Mexic.  
*marrubifolia*, Reichardt, in Verh. Zool.-Bot. Ges. Wien, xxxiii. (1884) 322.—Bras.  
*Martiana*, Schau. in DC. Prod. xi. 578.—Bras.  
*megapotamica*, Spreng. Syst. iv. Cur. Post. 231.—Bras.  
*microcephala*, Cham. in Linnaea, vii. (1832) 220.—Bras.  
*micromera*, Schau. in DC. Prod. xi. 587.—Ind. occ.  
*microphylla*, Benth. in Hook. Journ. Bot. ii. (1840) 52 = *Schomburgkiana*.  
*microphylla*, Cham. in Linnaea, vii. (1832) 226.—Bras.  
*microphylla*, Phil. in Anal. Univ. Chil. (1865) ii. 350 = *deserticola*.  
*montevideensis*, Spreng. Syst. ii. 751 = *Lantana Sellowiana*.  
*Moritzii*, Turca. in Bull. Soc. Nat. Mosc. xxxvi. (1863) ii. 204.—Venezuela.  
*myriocephala*, Schlecht. & Cham. in Linnaea, v. (1830) 98.—Mexic.  
*myrtifolia*, Griseb. Cat. Pl. Cub. 215.—Cuba.  
*nana*, Schau. in DC. Prod. xi. 582.—Bras.  
*nepetacea*, Schau. l. c. 577.—Bras.  
*nodiflora*, Cham. in Linnaea, vii. (1832) 213 = *canescens*.  
*nodiflora*, Michx. Fl. Bor. Am. ii. 15.—Amphig. trop.  
*oligophylla*, Baker, in Journ. Linn. Soc. xx. (1883) 225 = *Acrocephalus villosus*.  
*organoides*, H. B. & K. Nov. Gen. et Sp. ii. 267.—Am. trop.  
*ovata*, Linn. Mant. i. 89 = *Microdon ovatus*.  
*oxycnemis*, Schau. in DC. Prod. xi. 589.—Bras.  
*palescens*, Benth. Pl. Hartw. 245 = *Lantana canescens*.  
*panamensis*, Turca. in Bull. Soc. Nat. Mosc. xxxvi. (1863) ii. 201 = *geminata*.  
*pauciserrata*, Turca. l. c. 203.—N. Granat.  
*peruviana*, Turca. l. c. 200.—Peruv.  
*Pohlana*, Schau. in DC. Prod. xi. 577.—Bras.  
*polygalaeifolia*, Steud. Nom. ed. II. ii. 54.—Bras.  
*polystachya*, Griseb. in Goett. Abh. xix. (1874) 242.—Reg. Argent.  
*Pseudo-thea*, Schau. in DC. Prod. xi. 582.—Bras.  
*pumila*, Cham. in Linnaea, vii. (1832) 218.—Bras.  
*purpurea*, Dum.-Cours. Bot. Cult. ed. II. vii. 131 = *Lantana trifolia*.  
*purpurea*, Jacq. f. Eclog. i. 126. t. 85 = *Lantana purpurea*, Benth. & Hook. f.  
*pyramidata*, Crantz, Inst. i. 546 = *americana*.  
*queretarensis*, H. B. & K. Nov. Gen. et Sp. ii. 264 = *lanceolata*.  
*renifolia*, Turca. in Bull. Soc. Nat. Mosc. xxxvi. (1863) ii. 204.—Bras.  
*repens*, Hort. ex Vilm. Fl. Pl. Terre, ed. I. 446 = *canescens*.  
*repens*, Spreng. Syst. ii. 752 = *nodiflora*.  
*reptans*, H. B. & K. Nov. Gen. et Sp. ii. 263.—Ind. occ.  
*rhodocnemis*, Mart. & Schau. in DC. Prod. xi. 592.—Bras.  
*Riedeliana*, Schau. l. c. 582.—Bras.  
*rigida*, Schau. l. c. 577.—Bras.  
*rosmarinifolia*, Anderss. in Vet. Akad. Handl. Stockh. 1853 (1855) 198.—Ins. Galap.  
*rotundifolia*, Cham. in Linnaea, vii. (1832) 230.—Bras.  
*rubiginosa*, Gill. ex Ball, in Journ. Linn. Soc. xxi. (1884) 230 = *seriphoides*.  
*rubiginosa*, Schau. in DC. Prod. xi. 574.—Bras.  
*salicifolia*, Anderss. in Vet. Akad. Handl. Stockh. 1853 (1855) 198.—Ins. Galap.  
*salsa*, Griseb. in Goett. Abh. xix. (1874) 245.—Reg. Argent.  
*salsoloides*, Benth. & Hook. f. Gen. ii. 1143.—Reg. Argent.  
*salviaefolia*, Cham. in Linnaea, vii. (1832) 227.—Bras.



## LIPPIA:—

- sarmentosa*, Spreng. Syst. ii. 752 = *nodiflora*.  
*satureiaefolia*, Mart. & Schau. in DC. Prod. xi. 586.—  
 Bras.  
*scaberrima*, Sond. in Linnaea, xxiii. (1850) 87.—Afr.  
 austr.  
*scabra*, Hochst. in Flora, xxviii. (1845) 68 = *asperifolia*.  
 Schaueriana, Mart. ex Schau. in DC. Prod. xi. 590.—  
 Bras.  
*Schimperii*, Hochst. in Flora, xxiv. (1841) 1. Intell. 23  
 = *Lantana viburnoides*.  
*Schimperii*, Walp. Rep. iv. 53 = *adoensis*.  
 Schlimi, Turca. in Bull. Soc. Nat. Mosc. xxxvi. (1863)  
 ii. 204.—N. Granat.  
*Schomburgkiana*, Schau. in DC. Prod. xi. 577.—  
 Guiana.  
*scirpea*, Phil. in Linnaea, xxxiii. (1864-65) 196  
 (= *Dioctea scirpea*).—Chili.  
*scorodontooides*, H. B. & K. Nov. Gen. et Sp. ii. 269.—  
 Ecuador.  
*sericea*, Cham. in Linnaea, vii. (1832) 228.—Bras.  
*seriphoides*, A. Gray, in Proc. Am. Acad. vi. (1862) 49.  
 —Patagon.  
*sidooides*, Cham. in Linnaea, vii. (1832) 224.—Bras.  
*somalensis*, Vatke, l. c. xliii. (1880-82) 527.—Afr. trop.  
*sphacelifolia*, Benth. Pl. Hartw. 245 = *hirsuta*.  
*stachyoides*, Cham. in Linnaea, vii. (1832) 227.—Bras.  
*stoechadifolia*, H. B. & K. Nov. Gen. et Sp. ii. 265.—  
 Ind. occ.  
*strigulosa*, Mart. & Gal. in Bull. Acad. Brux. xi. 11.  
 (1844) 819 = *reptans*.  
*substrigosa*, Turca. in Bull. Soc. Nat. Mosc. xxxvi.  
 (1863) 11. 202.—Mexic.  
*thymoides*, Mart. & Schau. in DC. Prod. xi. 586.—  
 Bras.  
*trifida*, C. Gay, Fl. Chil. v. 29.—Chili.  
*trifida*, Phil. Fl. Atac. 40 = *deserticola*.  
*triplinervis*, Gardn. in Hook. Lond. Journ. Bot. iv.  
 (1845) 133 = *microcephala*.  
*turbinata*, Griseb. in Goett. Abh. xix. (1874) 243.—  
 Reg. Argent.  
*turnerifolia*, Cham. in Linnaea, vii. (1832) 217.—Bras.  
*ukambensis*, Vatke, l. c. xliii. (1880-82) 528.—Afr.  
 trop.  
*umbellata*, Cav. Ic. ii. 75. t. 194.—Mexic.  
*uncinuligera*, Nees, ex Walp. in Nov. Act. Nat. Cur.  
 xix. Suppl. i. (1843) 377 = *canescens*.  
*urticoides*, Steud. Nom. ed. II. ii. 51.—Bras.  
*valerianoides*, Walp. in Nov. Act. Nat. Cur. xix. Suppl.  
 i. (1843) 377 (Valerianae sp.).—Peruv.  
*velutina*, Schau. in DC. Prod. xi. 576.—Bras.  
*vernontoides*, Cham. in Linnaea, vii. (1832) 232.—  
 Bras.  
*virgata*, Steud. Nom. ed. II. ii. 751, sphalm. = *urti-*  
*coides*.  
 Wrightii, A. Gray, in Am. Journ. Sc. Ser. II. xvi.  
 (1853) 98, nomen; Torr. Bot. Mex. Bound. 126.—  
 Mexic.; Arizona.
- LIPUSA, Alef. Landw. Fl. 26 (1866) = *Phaseolus*,  
 Linn. (Legumin.).  
*formosa*, Alef. in Bot. Zeit. xxiv. (1866) 254 =  
 P. formosus.  
*multiflora*, Alef. Landw. Fl. 26 = P. multiflorus.
- LIQUIDAMBAR, Linn. Hort. Cliff. 486 (1737).  
 HAMAMELIDEAE, Benth. & Hook. f. i. 669.  
*acerifolia*, Maxim. in Bull. Acad. Pétersb. x. (1866)  
 486 = *formosana*.  
*Altingia*, Blume, Fl. Jav. Balsam. 8. tt. 1, 2 = seq.  
*Altingiana*, Blume, Bijdr. 527 = *Altingia excelsa*.  
*Altingiana*, Teijsm. ex A. DC. in DC. Prod. xvi. 11.  
 158 = *Bucklandia populnea*.  
*asplenifolia*, Linn. Sp. Pl. ed. II. 1418 = *Myrica*  
*Comptonia*.  
*barbata*, Stokes, Bot. Mat. Med. iv. 332 = *styraciflua*.  
*chinensis*, Champ. ex Benth. in Hook. Kew Journ. iv.  
 (1852) 164 = *Altingia chinensis*.  
*formosana*, Hance, in Ann. Sc. Nat. Sér. V. v. (1866)  
 215.—China.  
*gummifera*, Salisb. Prod. 393 = L. styraciflua.  
*imberbis*, Ait. Hort. Kew. ed. I. iii. 365 = *orientalis*.  
*macrophylla*, Oerst. Am. Centr. 16 t. 10, 11.—Am.  
 centr.  
*Maximowiczii*, Miq. Ann. Mus. Bot. Lugd. Bat. iii.  
 200 = *formosana*.

## LIQUIDAMBAR:—

- orientalis*, Mill. Gard. Dict. ed. VIII. n. 2.—As. Min.  
*peregrina*, Linn. Sp. Pl. 999 = *Myrica Comptonia*.  
*Rasamala*, Blume, Cat. Gew. Buitenz. 6 = *Altingia*  
*excelsa*.  
*styraciflua*, Linn. Sp. Pl. 999.—Am. bor.  
*tricuspis*, Miq. Fl. Ind. Bat. i. 1. 1097 = *Bucklandia*  
*populnea*.
- LIQUIRITIA, Medic. in Vorles. Churpf. Phys. Ges. ii.  
 (1787) 367 = *Glycyrrhiza*, Linn. (Legumin.).  
*lepidota*, DC. Prod. ii. 248 = G. lepidota.  
*officinalis*, Moench, Meth. 152 = G. glabra.  
*officinarum*, Medic. in Vorles. Churpf. Phys. Ges. ii.  
 (1787) 367 = G. glabra.
- LIRIACIS, Rafin. Fl. Tellur. ii. 97 (1836) = *Tulipa*,  
 Tourn. (Liliac.).  
*albiflora*, Rafin. l. c. = T. stellata.
- LIRIAMUS, Rafin. Fl. Tellur. iv. 23 (1836) = *Crinum*,  
 Linn. (Amaryll.).  
*quinqueflorus*, Rafin. l. c. = C. angustifolium.
- LIRIANTHE, Spach, Hist. Vég. Phan. vii. 485 (1839)  
 = *Magnolia*, Linn.  
*grandiflora*, Spach, l. c. = M. pterocarpa.
- LIRIODENDRON, Linn. Sp. Pl. ed. I. 535 (1753).  
 MAGNOLIACEAE, Benth. & Hook. f. i. 19.  
 TULIPIFERA, Herm. ex Mill. Gard. Dict. ed. VI.  
 (1752).  
*Coco*, Lour. Fl. Cochinch. 347 = *Magnolia pumila*.  
*Figo*, Lour. l. c. = *Michelia fuscata*.  
*grandiflora*, Roxb. Hort. Beng. 43; Fl. Ind. ii. 658 =  
*Magnolia pterocarpa*.  
*heterophylla*, Hort. ex C. Koch, Dendrol. i. 381 =  
*tulipifera*.  
*indica*, Spreng. Syst. ii. 642 = *Magnolia pterocarpa*.  
*integrifolia*, Hort. ex Steud. Nom. ed. I. 486 = *tulipi-*  
*fera*.  
*lilifera*, Linn. Sp. Pl. ed. II. 755 = *Magnolia pumila*.  
*lilifera*, Roxb. Hort. Beng. 43; Fl. Ind. ii. 654 =  
*Talauma Rabaniana*.  
*lilifera*, Steud. Nom. ed. II. ii. 55 = *Magnolia*  
*obovata*.  
*obtusiloba*, Hort. ex C. Koch, Dendrol. i. 381 = *tulipi-*  
*fera*.  
*procera*, Salisb. Prod. 379 = *tulipifera*.  
*truncatifolia*, Stokes, Bot. Mat. Med. iii. 233 = *tulipi-*  
*fera*.  
*tulipifera*, Linn. Sp. Pl. 535.—Am. bor.; China †  
*tulipifera*, St. Lag. in Ann. Soc. Bot. Lyon, vii.  
 (1880) 129 = *praec.*
- LIRIODENDRUM, Linn. Coroll. 9. (1737) = *praec.*
- LIRIOPE, Herb. App. 41 (1831) = *Elisona*, Herb.  
 (Amaryll.).  
*ringens*, Herb. l. c. 42 = E. ringens.
- LIRIOPE, Lour. Fl. Cochinch. 200 (1790). HAEMO-  
 DORACEAE, Benth. & Hook. f. iii. 678.  
 OPHIOPOGON, Kunth, Enum. Pl. v. 297 (1850).  
*graminifolia*, Baker, in Journ. Linn. Soc. xiv. (1875)  
 588; xvii. (1879) 499 = *spicata*.  
*spicata*, Lour. Fl. Cochinch. 201.—China; Cochinch.
- LIRIOPE, Salisb. Gen. Pl. Fragm. 74 (1866) = *Rei-*  
*neckia*, Kunth (Liliac.).
- LIRIOPOGON, Rafin. Fl. Tellur. ii. 35 (1836) = *Tulipa*,  
 Tourn. (Liliac.).  
*biflorum*, Rafin. l. c. = T. biflora.  
*Celsianum*, Rafin. l. c. = T. australis.  
*sylvestre*, Rafin. l. c. = T. sylvestris.
- LIRIOPSIS, Reichb. Consp. 62 (1828) = *Elisona*, Herb.  
 (Amaryll.).  
*longipetala*, M. Roem. Syn. Ens. 184 = seq. †  
*ringens*, Reichb. ex M. Roem. l. c. 183 = E. ringens.
- LIRIOPSIS, Spach, Hist. Vég. Phan. vii. 460 (1839) =  
*Michelia*, Linn. (Magnol.).  
*fuscata*, Spach, l. c. 461 = M. fuscata.

- LIRIOSMA, Poepp. & Endl. Nov. Gen. et Sp. iii. 35.  
 t. 239 (1842). OLACINEAE, Benth. & Hook. f. i.  
 347.  
*DULACIA*, Vell. Fl. Flum. i. t. 78 (1827).  
 HYPOCARPUS, A. DC. in DC. Prod. viii. 245, 673  
 (1844).  
*acuta*, Miers, in Ann. & Mag. Nat. Hist. Ser. III. iv.  
 (1859) 363.—Bras.  
*adhaerens*, Spruce, ex Engl. in Mart. Fl. Bras. xii. 11.  
 26.—Bras.; Peruv.  
*candida*, Poepp. & Endl. Nov. Gen. et Sp. iii. 35.  
 t. 239.—Am. austr.  
*Gardneriana*, A. DC. in DC. Prod. viii. 673.—Bras.  
*grandiflora*, Engl. in Mart. Fl. Bras. xii. 11. 25.—  
 Bras.  
*guianensis*, Engl. l. c.—Guian.  
*inopiflora*, Miers, in Ann. & Mag. Nat. Hist. Ser. III.  
 iv. (1859) 362.—Bras.  
*macrophylla*, Benth. ex Miers, l. c. 364.—Bras.  
*micrantha*, Spruce, ex Engl. in Mart. Fl. Bras. xii. 11.  
 28 = *inopiflora*.  
*ovata*, Miers, in Ann. & Mag. Nat. Hist. Ser. III. iv.  
 (1859) 363.—Bras.  
*pallida*, Miers, l. c. 362.—Bras.  
*pauciflora*, A. DC. in DC. Prod. viii. 673.—Bras.  
*Pohlana*, Engl. in Mart. Fl. Bras. xii. 11. 33.—Bras.  
*Spruceana*, Engl. l. c. 24.—Peruv.  
*Velloziana*, A. DC. in DC. Prod. viii. 673.—Bras.
- LIRIUM, Linn. Syst. ed. I. (1735); J. G. Gmel. Fl.  
 Sibir. i. 41 (1747) = *Lilium*, Tourn.
- LISAEA, Boiss. in Ann. Sc. Nat. Sér. III. ii. (1844) 54  
 = *Caucalis*, Tourn. (Umbellif.).  
*grandiflora*, Boiss. l. c. = C. grandiflora (in Addend.).  
*heterocarpa*, Boiss. Fl. Orient. ii. 1088 = C. grandiflora  
 (in Addend.).  
*papyracea*, Boiss. in Ann. Sc. Nat. Sér. III. ii. (1844)  
 55.—As. Min.  
*syrica*, Boiss. l. c.—Syria.
- LISIANTHUS, P. Br. Hist. Jamaic. 157 (1756) = seq.
- LISIANTHUS, Linn. Mant. i. 6 (1767). GENTIA-  
 NEAE, Benth. & Hook. f. ii. 813.  
*HELIA*, Mart. Nov. Gen. et Sp. ii. 122. t. 191 (1827).  
*IRLEACHIA*, Mart. l. c. 101. t. 179 (1827).  
*LEIOTHAMNUS*, Griseb. Gen. et Sp. Gent. 203  
 (1839).  
*SCHLIMIA*, Regel, in Act. Hort. Petrop. iii. 11. (1876)  
 285.  
 SYMBOLANTHUS, G. Don, Gen. Syst. iv. 210 (1837).  
 WALLISIA, Regel, Gartenfl. xxiv. (1875) 230. t. 526.  
*acuminatus*, Desr. in Lam. Encyc. iii. 660 = *frigidus*.  
*acutangulus*, Mart. in Flora, xxi. (1838) 11. Beibl. 48.  
 —Bras.  
*acutangulus*, Ruiz & Pav. Fl. Per. ii. 14 = *tetragonus*.  
*alatus*, Aubl. Pl. Gui. i. 204.—Guian.  
*alatus*, Willd. ex Griseb. Gen. et Sp. Gent. 183 =  
*trifidus*.  
*albus*, Spruce, ex Prog. in Mart. Fl. Bras. vi. 1. 237.—  
 Bras.  
*alpestris*, Mart. Nov. Gen. et Sp. ii. 93. t. 171.—Bras.  
*amoenus*, Miq. in Linnaea, xix. (1847) 139 = *aligi-*  
*notus*.  
*amplissimus*, Mart. Nov. Gen. et Sp. ii. 96. t. 173.—  
 Bras.  
*angustifolius*, H. B. & K. Nov. Gen. et Sp. iii. 181.—  
 Venezuela.  
*angustifolius*, Mart. Nov. Gen. et Sp. ii. 99. t. 173 =  
*tenuifolius*.  
*anomalous*, H. B. & K. Nov. Gen. et Sp. iii. 184.—  
 N. Granat.; Peruv.  
*aphyllus*, Vell. Fl. Flum. 78; ii. t. 80.—Bras.  
*arborescens*, Spruce, ex Prog. in Mart. Fl. Bras. vi. 1. 236.  
 —Bras.  
*auriculatus*, Benth. Pl. Hartw. 228.—N. Granat.  
*bifidus*, H. B. & K. Nov. Gen. et Sp. iii. 181.—  
 Venezuela.  
*breviflorus*, Benth. in Hook. Journ. Bot. ii. (1840) 61.  
 = *Pagaea breviflora*.  
*brevifolius*, Griseb. Gen. et Sp. Gent. 187.—Bras.  
*caeruleascens*, Aubl. Pl. Gui. i. 207.—Am. austr.  
*callosus*, Bert. ex Spreng. Syst. i. 585 = *Lelanthus*  
*exsertus*.  
*calygonus*, Ruiz & Pav. Fl. Per. ii. 14.—Peruv.  
*campanulaceus*, Desr. in Lam. Encyc. iii. 660.—Am.  
 austr.



## LISIANTHUS:—

campanuloides, Spruce, ex Benth. in Hook. Kew Journ. vi. (1854) 201.—Bras.  
 carinatus, Desr. in Lam. Encyc. iii. 658 = Tachiadenus carinatus.  
 chelonoides, Linn. f. Suppl. 134.—Am. austr.  
 caeruleus, Auct. = caeruleus.  
 cordifolius, Linn. Mant. i. 43 = Leianthus longifolius.  
 corymbosus, Ruiz & Pav. Fl. Per. ii. 14 = glaber.  
 crassicaulis, Mart. & Gal. in Bull. Acad. Brux. xi. 1. (1844) 374.—Mexic.  
 cuspidatus, Bertol. in Nov. Comm. Bonon. iv. (1840) 408 = Leianthus nigrescens.  
 daturoides, Griseb. Gen. et Sp. Gent. 177.—Peruv.  
 densiflorus, Benth. Pl. Hartw. 227.—N. Granat.  
 elegans, Mart. Nov. Gen. et Sp. ii. 98. t. 177.—Bras.  
 Elisabethae, Griseb. in Linnaea, xxii. (1849) 40.—Guian.  
 exaltatus, Desr. in Lam. Encyc. iii. 662 = Eustoma silenifolium.  
 exsertus, Sw. Prod. Veg. Ind. Occ. 40 = Leianthus exsertus.  
 fistulosus, Poir. in Lam. Encyc. Suppl. iii. 564.—Am. austr.  
 frigidus, Sw. Prod. Veg. Ind. Occ. 40.—Ind. occ.  
 glaber, Linn. f. Suppl. 134.—Am. austr.  
 glandulosus, A. Rich. Fl. Cub. Panerog. ii. 102.—Cuba.  
 glaucifolius, Jacq. Coll. i. 64 = Eustoma silenifolium.  
 glaucifolius, Nutt. in Trans. Am. Phil. Soc. v. (1837) 197 = Eustoma Russellianum.  
 gracilis, Griseb. Gen. et Sp. Gent. 182 = uliginosus.  
 grandiflorus, Aubl. Pl. Gui. i. 205.—Am. austr.  
 grandiflorus, Willd. ex Griseb. Gen. et Sp. Gent. 182 = uliginosus.  
 inflatus, Mart. Nov. Gen. et Sp. ii. 95. t. 174 = speciosus.  
 Kunthii, G. Don. Gen. Syst. iv. 208 = angustifolius.  
 latifolius, Sw. Prod. Veg. Ind. Occ. 40 = Leianthus latifolius.  
 leucanthus, Lyall, ex Griseb. Gen. et Sp. Gent. 202 = Tachiadenus longiflorus.  
 longiflorus, Boj. ex Griseb. l. c. = Tachiadenus longiflorus.  
 longiflorus, Willd. ex Roem. & Schult. Syst. iv. 787 = Escobedia scabrifolia.  
 longifolius, Linn. Mant. i. 43 = Leianthus longifolius.  
 loranthoides, Griseb. Gen. et Sp. Gent. 179.—Peruv.  
 luteus, Rafin. Atl. Journ. 146 (Quid?).—Am. bor.  
 macranthus, Benth. Pl. Hartw. 144.—Ecuador.  
 macrophyllus, Cham. & Schlecht. in Linnaea, i. (1826) 200 = obtusifolius.  
 macrophyllus, H. B. & K. Nov. Gen. et Sp. iii. 183.—N. Granat.  
 madagascariensis, Spreng. Syst. i. 586 = Tachiadenus trinervis.  
 Martii, Griseb. Gen. et Sp. Gent. 187.—Bras.  
 Mathewii, Griseb. l. c. 361.—Peruv.  
 nerioides, Griseb. in Linnaea, xxii. (1849) 39.—N. Granat.  
 nigrescens, Cham. & Schlecht. l. c. vi. (1831) 388 = Leianthus nigrescens.  
 oblongifolius, Griseb. Gen. et Sp. Gent. 187.—Bras.  
 obtusifolius, Griseb. l. c. 175.—Bras.  
 Orestedii, Griseb. in Kjoeb. Vidensk. Meddel. (1853) 54 = alatus.  
 Ophiocarpa, Vell. Fl. Flum. 77; ii. t. 78 = Metternichia principis.  
 ovalis, Ruiz & Pav. Fl. Per. ii. 13.—Peruv.  
 ovatifolius, Vell. Fl. Flum. 78; ii. t. 79 = alpestris?  
 paniculatus, Spreng. Syst. iv. Cur. Post. 340.—Bras.  
 parvifolius, Desr. in Lam. Encyc. iii. 660 = caeruleus.  
 pedunculatus, Schlecht. ex Spreng. Syst. iv. Cur. Post. 59, 339 = elegans.  
 pendulus, Mart. Nov. Gen. et Sp. ii. 94. t. 172.—Bras.  
 pratensis, H. B. & K. Nov. Gen. et Sp. iii. 180.—Venezuela.  
 Princeps, Lindl. in Journ. Hort. Soc. iv. (1849) 261.—N. Granat.  
 pulcher, Hook. Bot. Mag. t. 4424.—N. Granat.  
 pulcherrimus, Mart. Nov. Gen. et Sp. ii. 97.—Bras.  
 pumilus, Benth. in Hook. Kew Journ. vi. (1854) 200.—Bras.  
 purpurascens, Aubl. Pl. Gui. i. 201.—Am. austr.  
 purpurascens, H. B. & K. Nov. Gen. et Sp. iii. 182 = uliginosus.  
 racemosus, Willd. ex Griseb. Gen. et Sp. Gent. 186 = bifidus.  
 ramosissimus, Benth. in Hook. Kew Journ. vi. (1854) 200.—Bras.

VOL. II.

## LISIANTHUS:—

recurvus, Benth. in Hook. Kew Journ. vi. (1854) 201 = Pagaia recurva.  
 revolutus, Poepp. ex Griseb. in DC. Prod. ix. 77 = glaber.  
 revolutus, Ruiz & Pav. Fl. Per. ii. 14.—Peruv.  
 Russellianus, Hook. Bot. Mag. t. 3626 = Eustoma Russellianum.  
 saponarioides, Cham. & Schlecht. in Linnaea, vi. (1831) 389 = Leianthus saponarioides.  
 scandens, Spreng. Syst. i. 587 = Coutoubea volubilis.  
 Schomburgkii, Griseb. in DC. Prod. ix. 75.—Guinn.  
 sempervirens, Mill. ex Steud. Nom. ed. I. 486 = Gelsemium sempervirens.  
 spatulatum, H. B. & K. Nov. Gen. et Sp. iii. 181.—N. Granat.  
 speciosus, Cham. & Schlecht. in Linnaea, i. (1826) 198.—Am. austr.  
 splendens, Hook. Lond. Journ. Bot. vi. (1847) 264.—N. Granat.  
 Spruceanus, Benth. in Hook. Kew Journ. vi. (1854) 202.—Bras.  
 subcordatus, Benth. l. c. 200 = Pagaia subcordata.  
 tenuifolius, Spreng. Syst. iv. Cur. Post. 339.—Bras.  
 tetragono-alatus, Steud. Nom. ed. II. ii. 55 = acutangulus.  
 tetragonus, Benth. Pl. Hartw. 68.—Mexic.  
 thamoides, Griseb. Fl. Brit. W. Ind. 424.—Ind. occ.  
 trifidus, H. B. & K. Nov. Gen. et Sp. iii. 182.—N. Granat.  
 trinervis, Desr. in Lam. Encyc. iii. 659 = Tachiadenus trinervis.  
 tubiflorus, Thou. ex Roem. & Schult. Syst. iv. 788 = Tachiadenus tubiflorus.  
 uliginosus, Griseb. Gen. et Sp. Gent. 181.—Am. austr.  
 umbellatus, Sw. Prod. Veg. Ind. Occ. 40 = Leianthus umbellatus.  
 vasculosus, Griseb. in Linnaea, xxii. (1849) 37.—Venezuela.  
 virgatus, Boj. ex Griseb. in DC. Prod. ix. 79, 82 = Tachiadenus gracilis.  
 virgatus, Prog. in Mart. Fl. Bras. vi. 1. 239.—Bras.  
 viridiflorus, Mart. Nov. Gen. et Sp. ii. 94.—Bras.  
 viscosus, Ruiz & Pav. Fl. Per. ii. 14.—Peruv.  
 volubilis, Salisb. Prod. 137 = Gelsemium sempervirens.  
 zeylanicus, Spreng. Syst. i. 586 = Eustoma Wightianum.

LISIMACHIA, Neck. De'c. Gallo-Belg. i. 108 (1768) = **Lysimachia**, Linn. (Primul.).

LISIONOTUS, Reichb. Handb. 199 (1837) = **Lysionotus**, D. Don (Gesneriac.).

LISSANTHE, R. Br. Prod. 540 (1810). **EPA-CRIDEAE**, Benth. & Hook. f. ii. 613.  
 acerosa, Spreng. Syst. i. 660 = Cyathodes acerosa.  
 ciliata, R. Br. Prod. 541 = Brachyloma ciliatum.  
 Cunninghamii, DC. Prod. vii. 743 = Brachyloma daphnoides.  
 daphnoides, R. Br. Prod. 541 = Brachyloma daphnoides.  
 depressa, F. Muell. Fragm. i. 86 = Brachyloma depressum.  
 divaricata, Hook. f. in Hook. Lond. Journ. Bot. vi. (1847) 269 = Cyathodes divaricata.  
 intermedia, A. Cunn. ex DC. Prod. vii. 742 = strigosa.  
 montana, R. Br. Prod. 540.—Austral.  
 mucronata, DC. Prod. vii. 743.—Austral.  
 Oxycedrus, Spreng. Syst. i. 660 = Cyathodes acerosa.  
 parvifolia, Spreng. l. c. = Cyathodes parvifolia.  
 propinqua, A. Cunn. ex DC. Prod. vii. 742 = Leucopogon juniperinus.  
 rigida, Benth. in Enum. Pl. Hoeg. 76 = strigosa.  
 sapida, R. Br. Prod. 540.—Austral.  
 stellata, Knowles & Westc. Flor. Cab. iii. (1840) 79 = Brachyloma daphnoides.  
 strigosa, R. Br. Prod. 540.—Austral.  
 strigosa, Sieber, ex DC. Prod. vii. 751 = Leucopogon juniperinus.  
 subulata, R. Br. Prod. 540 = strigosa.  
 ulicina, A. Cunn. ex DC. Prod. vii. 743 = strigosa.  
 verticillata, Lindl. Swan River App. 25 = Leucopogon verticillatus.

LISSERA, Steud. Nom. ed. II. i. 689, in syn. (1840) = **LISTERA**, Adans. = **Genista**, Linn. (Legum.).  
 anglica, Fourn. in Ann. Soc. Linn. Lyon, N. S. xvi. (1868) 357 = G. anglica.  
 germanica, Fourn. l. c. 358 = G. germanica.  
 hispanica, Fourn. l. c. = G. hispanica.

LISSOCARPA, Benth. in Benth. & Hook. f. Gen. ii. 671 (1876). **STYRACEAE**, Benth. & Hook. f. l. c.

LISSOCHILUS, Bartl. Ord. 57 (1830) = seq.

LISSOCHILUS, R. Br. in Lindl. Bot. Reg. t. 573 (err. typ. 578) (1821); Coll. Bot. t. 31 (1822). **ORCHIDEAE**, Benth. & Hook. f. iii. 536.  
 HYPODEMATIUM, A. Rich. Tent. Fl. Abyss. ii. 266. t. 83 (1851).  
 aequalis, Lindl. in Hook. Comp. Bot. Mag. ii. (1836) 204.—Afr. austr.  
 Alexandri, Reichb. f. in Flora, lxxv. (1882) 532.—Afr. trop.  
 amazonicus, Fodrig. Orch. Nov. i. 89.—Bras.  
 angolanensis, Reichb. f. in Flora, xlviii. (1865) 188 = Galeandra anjoanensis.  
 angolensis, Reichb. f. Otia Bot. Hamb. 64.—Afr. trop.  
 antennisepalus, Reichb. f. in Flora, lxxv. (1882) 533.—Afr. trop.  
 arabicus, Lindl. Gen. et Sp. Orch. 192.—Arab.  
 arenarius, Lindl. in Journ. Linn. Soc. vi. (1862) 133.—Afr. trop.  
 aurantiacus, Reichb. f. in Flora, xlviii. (1865) 187.—Afr. trop.  
 Bouliawongo, Reichb. f. l. c. 188 = Galeandra Bouliawongo.  
 Buchanani, Reichb. f. Otia Bot. Hamb. 64.—Afr. trop.  
 calopterus, Reichb. f. in Bonplandia, iii. (1855) 218.—Afr. trop.  
 caricifolius, Reichb. f. in Linnaea, xli. (1877) 74.—Afr. trop.  
 clitellifer, Reichb. f. l. c. xx. (1847) 687.—Afr. austr.  
 dilectus, Reichb. f. Otia Bot. Hamb. 62.—Afr. trop.  
 Ehippium, Reichb. f. in Flora, lxxv. (1882) 533 (Ehippium).—Afr. trop.  
 fallax, Reichb. f. Otia Bot. Hamb. 115.—Afr. trop.  
 Friderici, Reichb. f. in Flora, l. (1867) 113.—Afr. trop.  
 giganteus, Weiw. ex Reichb. f. l. c. xlviii. (1865) 187.—Afr. trop.  
 graniticus, Reichb. f. Otia Bot. Hamb. 75.—Abyssin.  
 Grantii, Reichb. f. in Trans. Linn. Soc. xxix. (1875) 153.—Afr. trop.  
 heteroglossus, Reichb. f. Otia Bot. Hamb. 115.—Afr. trop.  
 Heudelotii, Reichb. f. l. c. 63.—Afr. trop.  
 Horsfallii, Batem. in Hook. Bot. Mag. t. 5486.—Afr. trop.  
 Krebsii, Reichb. f. in Linnaea, xx. (1847) 685.—Afr. austr.  
 Lindleyanus, Reichb. f. Otia Bot. Hamb. 65.—Afr. trop.  
 Livingstonianus, Reichb. f. l. c. 114.—Afr. trop.  
 longifolius, Benth. in Hook. Niger Fl. 530.—Afr. trop.  
 luteus, Sweet, Hort. Brit. ed. I. 386, nomen.—Afr. austr.  
 macranthus, Lindl. Gen. et Sp. Orch. 191.—Afr. trop.  
 madagascariensis, Kraentz. in Bremen, Abh. vii. (1852) 256.—Madag.  
 malanganus, Reichb. f. in Flora, lxxv. (1882) 533.—Afr. trop.  
 malangensis, Reichb. f. Otia Bot. Hamb. 114.—Afr. trop.  
 Mechowii, Reichb. f. l. c. 75.—Afr. trop.  
 microceras, Reichb. f. l. c. 115.—Afr. trop.  
 Oliverianus, Reichb. f. in Trans. Linn. Soc. xxix. (1875) 154.—Afr. trop.  
 orthoplectrus, Reichb. f. Otia Bot. Hamb. 63.—Afr. trop.  
 Paivaeanus, Reichb. f. in Flora, xlviii. (1865) 187.—Afr. trop.  
 paludicolus, Reichb. f. Otia Bot. Hamb. 63.—Afr. trop.  
 parviflorus, Lindl. Gen. et Sp. Orch. 191 = Eulophia streptopetala.  
 platypetalus, Lindl. in Hook. Comp. Bot. Mag. ii. (1836) 204.—Afr. austr.  
 platypterus, Reichb. f. in Flora, lxxv. (1882) 533.—Afr. trop.  
 porphyroglossus, Reichb. f. Otia Bot. Hamb. 61.—Afr. trop.  
 purpuratus, Lindl. in Journ. Linn. Soc. vi. (1862) 133.—Afr. trop.  
 pyrophilus, Reichb. f. Otia Bot. Hamb. 65.—Afr. trop.  
 Renschianus, Reichb. f. l. c. 75.—Afr. trop.  
 Roscheri, Reichb. f. l. c. 62.—Afr. trop.  
 roseus, Lindl. Bot. Reg. (1843) Misc. 25.—Afr. trop.  
 Rueppellii, Reichb. f. in Linnaea, xx. (1847) 686.—Abyssin.?  
 Rutenbergianus, Kraentz. in Bremen, Abh. vii. (1852) 257.—Madag.

H



**LISSOCHILUS**—

Sandersoni, Reichb. f. *Otia Bot. Hamb.* 62.—Afr. austr.  
Schweinfurthii, Reichb. f. l. c. 60.—Afr. trop.  
speciosus, R. Br. ex Lindl. *Coll. Bot.* 31.—Afr. austr.  
*streptopetalus*, Lindl. *Gen. et Sp. Orch.* 191 = *Eulophia*  
*streptopetala*.  
stylites, Reichb. f. *Otia Bot. Hamb.* 61.—Afr. trop.  
Wakefieldi, Reichb. f. & S. Moore, in *Journ. Bot.* xvi.  
(1878) 136.—Afr. trop.  
Welwitschii, Reichb. f. in *Flora*, xviii. (1865) 183.—  
Afr. trop.

**LISSOSCHILUS**, Hornsch. in *Syll. Ratisb.* i. (1824) 125  
= *praec.*

**LISTERA**, Adans. *Fam.* ii. 321 (1763).—Cf. **LISSERA**,  
Steud. = **Genista**, Tourn. (*Legum.*).

**LISTERA**, R. Br. in *Ait. Hort. Kew.* ed. II. v. 201  
(1818). **ORCHIDEAE**, Benth. & Hook. f. iii. 595.  
**DIPHRYLLUM**, Rafin. *Med. Repos. N. York*, v. (1808)  
356.

**DISTOMAEA**, Spenn. *Fl. Friburg.* i. 245 (1825).  
**POLLINIRHIZA**, Dulac. *Fl. Hautes-Pyr.* 120 (1867).  
*australis*, Lindl. *Gen. et Sp. Orch.* 456.—Am. bor.  
*Banksiana*, Lindl. l. c. 455 = *Eschscholzianna*.  
*convallarioides*, Ell. *Sketch*, ii. 494 = *australis*.  
*cordata*, R. Br. in *Ait. Hort. Kew.* ed. II. v. 201.—  
Reg. bor. temp.

*Eschscholzianna*, Cham. & Schlecht. in *Linnaea*, iii.  
(1828) 83.—As. bor.  
*japonica*, Blume, *Orch. Archip. Ind.* 136.—Japon.  
*micrantha*, Lindl. in *Journ. Linn. Soc.* i. (1857) 176.  
—Reg. Himal.

*Nidus-avis*, Hook. *Fl. Lond.* t. 58 = *Neottia Nidus-avis*.  
*ovata*, R. Br. in *Ait. Hort. Kew.* ed. II. v. 201.—  
Europ.; As. bor.

*pinetorum*, Lindl. in *Journ. Linn. Soc.* i. (1857) 175.  
—Reg. Himal.  
*puberula*, Maxim. in *Bull. Acad. Pétersb.* xxix. (1884)  
204.—China.

*pubescens*, Ell. *Sketch*, ii. 494 = *Ponthieva glandulosa*.  
*reniformis*, D. Don, *Prod. Fl. Nep.* 28 (= *Neottia*  
*reniformis*).—Ind. or.  
*tenuis*, Lindl. in *Journ. Linn. Soc.* i. (1857) 176.—Reg.  
Himal.

**LISTERIA**, Neck. *Elem.* i. 206 (1790) = **Oldenlandia**,  
Linn. (*Rubiace.*).

**LISTERIA**, Spreng. *Anleit.* ii. 1. 293 (1817) = **Listera**,  
R. Br. (*Orchid.*).

**LISTIA**, E. Mey. *Comm. Pl. Afr. Austr.* 80 (1835).  
**LEGUMINOSAE**, Benth. & Hook. f. i. 476.  
*heterophylla*, E. Mey. l. c. 81.—Afr. austr.

**LISTROSTACHYS**, Reichb. f. in *Bot. Zeit.* x. (1852)  
930 = **Angraecum**, Bory (*Orchid.*).

*anthomaniaca*, Reichb. f. in *Linnaea*, xli. (1877) 75.—  
Afr. trop.  
*Aphrodite*, Balf. f. & S. Moore, in Baker, *Fl. Maurit.*  
354.—Ins. Rodrig.

*arcuata*, Reichb. f. in *Walp. Ann.* vi. 907 = **A.** *arcua-*  
*tum*.

*ashantensis*, Reichb. f. in *Walp.* l. c. 908 = **A.** *ashan-*  
*tense*.

*capitata*, Reichb. f. in *Flora*, xviii. (1865) 190 =  
**A.** *capitatum*.

*caudata*, Reichb. f. in *Walp. Ann.* vi. 907 = **A.** *caudatum*.  
*Cephalotes*, Reichb. f. in *Gard. Chron.* (1872) 1687.—  
Afr. trop.

*Chailluana*, Reichb. f. in *Flora*, lxviii. (1885) 381 =  
**A.** *Chailluanum*.

*dactyloceras*, Reichb. f. l. c. xviii. (1865) 190.—Afr.  
trop.

*fragrantissima*, Reichb. f. l. c. 189.—Afr. trop.  
*Jenischiana*, Reichb. f. in *Bot. Zeit.* x. (1852) 930 =  
**A.** *pertusum*.

*monodon*, Reichb. f. in *Walp. Ann.* vi. 908 = **A.** *monod-*  
*on*.

*Monteirae*, Reichb. f. in *Linnaea*, xli. (1877) 76.—Afr.  
trop.

*odoratissima*, Reichb. f. in *Gard. Chron.* (1880) 1. 806,  
in obs. = **A.** *odoratissimum*.

**LISTROSTACHYS**—

*Papagayi*, Reichb. f. in *Flora*, xviii. (1865) 189.—Afr.  
trop.

*parviflora*, S. Moore, in Baker, *Fl. Maurit.* 355 =  
**Angraecum parviflorum**.

*pellucida*, Reichb. f. in *Walp. Ann.* vi. 908 = **A.** *pellu-*  
*cidum*.

*pertusa*, Reichb. f. in *Bot. Zeit.* x. (1852) 930 = **A.**  
*pertusum*.

*Pescatoriana*, S. Moore, in Baker, *Fl. Maurit.* 354 =  
**A.** *Pescatorianum*.

*polystachys*, Reichb. f. in *Walp. Ann.* vi. 909 = **Aeonia**  
*polystachya*.

*ringens*, Reichb. f. in *Gard. Chron.* (1878) ii. 266.—  
Afr. trop.

*Sedeni*, Reichb. f. l. c. (1878) 1. 138 = **A.** *arcuatum*.  
*subulata*, Reichb. f. in *Walp. Ann.* vi. 909 = **A.** *subu-*  
*latum*.

*tridens*, Reichb. f. in *Flora*, xviii. (1865) 190 =  
**A.** *tridens*.

*vesicata*, Reichb. f. l. c. = **A.** *vesicatum*.  
*Welwitschii*, Reichb. f. l. c.—Afr. trop.

**LISYANTHUS**, Aubl. *Pl. Gu.* i. 201 (1775) = **Lisian-**  
**thus**, Linn. (*Gentian.*).

**LITA**, Schreb. *Gen.* ii. 795 (1791) = **Voyria**, Aubl.  
(*Gentian.*).

*aphylla*, F. G. Dietr. *Vollst. Lexik. Gaertn.* v. 581 = **V.**  
*aphylla*.

*breviflora*, Spreng. *Syst.* i. 581 = **V.** *breviflora*.  
*coerulea*, Willd. *Sp. Pl.* i. 1071 = **V.** *coerulea*.

*rosea*, Willd. l. c. = **V.** *rosea*.  
*spathacea*, Spreng. *Syst.* i. 581 = **V.** *spathacea*.

**LITANTHES**, Lindl. *Veg. Kingd.* 205 (1847) = *seq.*

**LITANTHUS**, Harv. in *Hook. Lond. Journ. Bot.* iii.  
(1844) 314. t. 9. **LILIACEAE**, Benth. & Hook. f.  
iii. 808.

*pusillus*, Harv. l. c. 315. t. 9.—Afr. austr.

**LITCHI**, Sonner. *Voy. Ind.* iii. 255 (1782) = **Nephe-**  
**lium**, Linn. (*Sapind.*).

*chinensis*, Sonner. l. c. = **N.** *Litchi*.  
*sinensis*, J. F. Gmel. *Syst.* 635 = **N.** *Litchi*.

**LITHACHNE**, Beauv. *Agrost.* 135. t. 24 (1812) =  
**Olyra**, Linn. (*Gramin.*).

*axillaris*, Beauv. l. c. 136 = **O.** *pauciflora*.  
*pauciflora*, Beauv. l. c. 135 = **O.** *pauciflora*.

**LITHACNE**, Poir. in *Dict. Sc. Nat.* xxvii. 60 (1823) =  
*praec.*

**LITHAGROSTIS**, Gaertn. *Fruct.* i. 7. t. 1 (1788) =  
**Coix**, Linn. (*Gramin.*).

*Lachryma-Jobi*, Moench, *Meth.* 209 = *seq.*  
*Lacryma-Jobi*, Gaertn. *Fruct.* i. 7. t. 1. f. 10 =  
**C.** *Lacryma-Jobi*.

**LITHANTHUS**, Pfeiff. *Nom.* ii. 136 (1874) = **Litan-**  
**thus**, Harv. (*Liliac.*).

**LITHOBIUM**, Bong. in *Mém. Acad. Pétersb. Sér. VI.*  
iv. II. *Bot.* (1835) 140. t. 8. f. 2. **MELASTOMACEAE**,  
Benth. & Hook. f. i. 736.

**PETROBIUM**, Bong. in *Mém. Acad. Pétersb. Sér. VI.*  
iv. II. *Bot.* t. 4 (1838).

*cordatum*, Bong. l. c. 140.—Bras.

**LITHOCARPOS**, Targ.-Tozz. ex Steud. *Nom. ed. II.* ii.  
56 (1841) = **Cocos**, Linn. (*Palm.*).

*cocciformis*, Targ.-Tozz. ex Steud. l. c. = **C.** *lapidea*.

**LITHOCARPUS**, Blume, *Bijdr.* 526 (1825); *Fl. Jav.*  
*Cupul.* 34. t. 20 (1828) = **Quercus**, Tourn. (*Cupul.*).

*angustifolia*, Miq. *Fl. Ind. Bat.* i. t. 865 (nom. delend.).  
—Sumatra.

*javanica*, Blume, *Bijdr.* 526 = **Q.** *javanica*.  
*scutigeri*, Oudem. in *Versl. en Med. Kon. Akad.*  
Wetensch. xii. (1861) 207 = **Q.** *costata*.

**LITHOCARPUS**, Targ.-Tozz. ex Steud. *Nom. ed. II.* i.  
170, in syn. (1840) = **LITHOCARPOS**, Targ.-Tozz.  
= **Cocos**, Linn. (*Palm.*).

**LITHOCNIDES**, Rafin. *Fl. Tellur.* iii. 48 (1836) =  
**Rousselia**, Gaudich. (*Urtic.*).

*lappulacea*, Rafin. l. c. = **R.** *lappulacea*.

**LITHODORA**, Griseb. *Spicil. Fl. Rumel.* ii. 85 (1844)  
= **Lithospermum**, Tourn. (*Boragin.*).

*calabra*, Griseb. l. c. = **Lithosp. calabrum**.  
*fruticosa*, Griseb. l. c. = **Lithosp. fruticosum**.

*graminifolia*, Griseb. l. c. = **Lithosp. graminifolium**.  
*hispidula*, Griseb. l. c. = **Lithosp. hispidulum**.

*oleifolia*, Griseb. l. c. = **Lithosp. oleaeifolium**.  
*prostrata*, Griseb. l. c. = **Lithosp. fruticosum**.

**LITHOFRAGMA**, Nutt. in *Journ. Acad. Philad.* vi.  
(1834) 26 = **LITHOPHRAGMA**, Torr. & Gray =  
**Tellima**, R. Br. (*Saxif.*).

**LITHOPHILA**, Sw. *Prod. Veg. Ind. Occ.* 14 (1788);  
*Fl. Ind. Occ.* i. 47. t. 1 (1797) = **Alternanthera**,  
Forsk. (*Amarant.*).

*japonica*, J. F. Gmel. *Syst.* 1577, (*Index*) *Jap.* =  
*Globba japonica*.

*muscoides*, Sw. *Prod. Veg. Ind. Occ.* 14; *Fl. Ind.*  
*Occ.* i. 47 = **A.** *muscoides*.

**LITHOPHRAGMA**, Torr. & Gray, *Fl. N. Am.* i. 583  
(1840) = **Tellima**, R. Br. (*Saxif.*).

*affinis*, A. Gray, in *Proc. Am. Acad.* vi. (1864-65) 531  
= **T.** *affinis*.

*Bolanderii*, A. Gray, l. c. 535 = **T.** *Bolanderi*.  
*Cymbalaria*, Torr. & Gray, *Fl. N. Am.* i. 585 = **T.**  
*Cymbalaria*.

*glabra*, Nutt. ex Torr. & Gray, l. c. i. 584 = **T.** *tenella*.  
*heterophylla*, Torr. & Gray, l. c. = **T.** *heterophylla*.

*micrantha*, Nutt. ex Torr. & Gray, l. c. = **T.** *parviflorum*.  
*nudicaulis*, Nutt. ex Torr. & Gray, l. c. 587 = **Mimulus**  
*trifida*.

*parviflora*, Nutt. ex Torr. & Gray, l. c. 584 = **T.** *parvi-*  
*flora*.

*parvifolia*, Walp. *Rep.* iv. 523 (*Index*) = *praec.*  
*tenella*, Nutt. ex Torr. & Gray, *Fl. N. Am.* i. 584 = **T.**  
*tenella*.

**LITHOPLIS**, Rafin. *Sylva Tellur.* 32 (1838) = **Rham-**  
**nus**, Tourn.

*saxatilis*, Rafin. l. c. = **R.** *saxatilis*.

**LITHOSANTHES**, 'Blume,' ex *Flora*, viii. (1825) 129 =  
**Litosanthes**, Blume (*Rubiace.*).

**LITHOSCIADIUM**, Turcz. in *Bull. Soc. Nat. Mosc.*  
xvii. (1844) 730 = **Selinum**, Linn. (*Umbell.*).

*multicaule*, Turcz. l. c. 731 (= **Cnidium multicaule**).—  
Sibir. baical.

**LITHOSPERMUM**, [Tourn.] *Linn. Syst.* ed. i.  
(1735). **BORAGINEAE**, Benth. & Hook. f. ii. 800.

**AEGYNYCHON**, S. F. Gray, *Nat. Arr. Brit. Fl.* ii.  
354 (1821).

**BATSCHIA**, J. F. Gmel. *Syst.* 315 (1791).  
**BUGLOSSOIDES**, [Riv.] Moench, *Meth.* 418 (1794).

**CYPHORIMA**, Rafin. in *Am. Monthly Mag.* (1817)  
191, 357; *Catal.* 13 (1824).

**GYMNOLEIMA**, Decne. in *Jacquem. Voy. Bot.* 125  
(1844).

**LITHODORA**, Griseb. *Spicil. Fl. Rumel.* ii. 85 (1844).  
**MARGAROSPERMUM**, Spach, *Hist. Veg. Phan.* ix. 23  
(1840); Decne. in *Jacquem. Voy. Bot.* 123 (1844).

**PENTALOPHUS**, A. DC. in *DC. Prod.* x. 86 (1846).  
**RHYTISPERMUM**, Link. *Handb.* i. 579 (1829).

*aegyptiacum*, Mikan, ex Schrank, in *Denkschr. Akad.*  
Muench. 1813 (1814) 73 = *tenuiflorum*.

*affine*, DC. *Prod.* x. 78.—Afr. austr.

*aggregatum*, *Nsis & Pav. Fl. Per.* ii. 4.—Peruv.  
*alpinum*, Willd. ex Roem. & Schult. *Syst.* iv. 742 =  
*Krynitzkia linifolia*.

*ambiguum*, R. Br. in *Salt, Abyss. App.* 62, nomen  
Abyssin.

*angustifolium*, Forsk. *Fl. Aegypt. Arab.* 39 = *callosum*.  
*angustifolium*, Michx. *Fl. Bor. Am.* i. 130.—Am. bor.

*apulum*, Bert. in *Merc. Chil.* 620; ex Colla, in *Mém.*  
Acc. *Torin.* xxxviii. (1835) 127 = *Amsinkia angustifolia*.

*apulum*, Eichw. *Casp. Cauc.* 6 = *tenuiflorum*.  
*apulum*, Frivald. ex Boiss. *Fl. Orient.* iv. 229 =  
*Alkana primuliflora*.

*apulum*, Vahl, *Symb. Bot.* ii. 33.—Europ.; Reg. *Mediter.*  
*Arnebia*, Delile, *Fl. Aegypt. Illustr.* 55 = *Arnebia tinn-*  
*toria*.

*arvensis*, Bové, ex DC. *Prod.* x. 74 = *incrassatum*.  
*arvensis*, Ledeb. *Fl. Alt.* i. 174 = *tenuiflorum*.

*arvensis*, Linn. *Sp. Pl.* 132.—Europ.; Oriens.



## LITHOSPERMUM:—

*arvense*, Thunb. Fl. Jap. 81 = erythrorhizon.  
*bojariense*, DC. Prod. x. 79 = hirtum.  
*bicolor*, Bertol. Misc. Bot. i. 14 = arvense.  
*brevisiflorum*, Engelm. & Gray, in Bost. Journ. Nat. Hist. v. (1845) 252 = angustifolium.  
*caeruleum*, Gueldenst. Reisen, ii. 25 = purpureo-aeruleum.  
*calabrum*, Tenore, Fl. Nap. iii. 177; Syll. Fl. Neap. 80.—Italia.  
*californicum*, A. Gray, in Proc. Am. Acad. x. (1874) 51.—Calif.  
*calosum*, Vahl, Symb. Bot. i. 14.—Am. bor.; Peruv.  
*calycinum*, Moris, in Mem. Acc. Torin. xxxvii. (1834) 98 = Amsinckia angustifolia.  
*calycinum*, Wettstein, ex Stapf, in Denkschr. Acad. Wien, l. (1885) 30.—Reg. Cauc.  
*canescens*, Lehm. Asperif. 305.—Am. bor. occ.  
*canescens*, Torr. in Pacif. Rail. Rep. iv. 124 = californicum.  
*carolinianum*, Lam. Tabl. Encyc. i. 397 = Onosmodium molle.  
*Chamaecistus*, Pourr. ex Willd. & Lange, Prod. Fl. Hip. ii. 499 = fruticosum.  
*chilense*, Colla, in Mem. Acc. Torin. xxxvii. (1834) 127. t. 40.—Chill.  
*chinensis*, Hook. & Arn. Bot. Beech. Voy. 202.—China.  
*ciliatum*, Forsk. Fl. Aegypt. Arab. 39; Lehm. Asperif. 314 = calosum.  
*ciliatum*, Rafin. New Fl. Am. iv. 18 (Quid ?).—Am. bor.  
*ciereum*, DC. Prod. x. 73.—Afr. austr.  
*circumscissum*, Hook. & Arn. Bot. Beech. Voy. 370 = Krynitzkia circumscissa.  
*clandestinum*, Trev. ex DC. Prod. x. 58, 129 = Krynitzkia clandestina.  
*cochense*, Greene, in Coult. Bot. Gaz. vi. (1881) 157.—Mexic.  
*collinum*, Salisb. Prod. 113 = fruticosum.  
*conemulatum*, Bianca, in Atti Gioen. Catan. Ser. II. l. (1844) 292 = Alkanna tinctoria.  
*confertiflorum*, Miq. Ann. Mus. Bot. Lugd. Bat. ii. 95.—Japan.  
*consobrinum*, Pomet, Nouv. Mat. Fl. Atl. 296.—Alger.  
*conspicuum*, Spreng. Syst. i. 544 = canescens.  
*cornutum*, Ledeb. Fl. Alt. i. 175 = Arnebia cornuta.  
*Cossonianum*, G. Don, in Loud. Gard. Mag. (1842) 871.—Ins. Timor.  
*corymbosum*, Lehm. Pugill. ii. 27 = Mertensia paniculata.  
*crassifolium*, Lehm. Asperif. 324.—As. Min.  
*cuneifolium*, Pers. Syn. i. 158.—Peruv.  
*cuspidatum*, Rafin. New Fl. Am. iv. 18 (Quid ?).—Am. bor.  
*cyanochroum*, Boiss. Diagn. Ser. I. vii. 33 = Macrotonia perennis.  
*dauricum*, Lehm. Asperif. 296 = Mertensia dahurica.  
*decumbens*, Torr. in Ann. Lyc. N. York, ii. (1828) 225 = hirtum, pilosum.  
*decumbens*, Vent. Jard. Cels. 37 = Arnebia cornuta.  
*deflexum*, Schur, Enum. Pl. Transv. 934, Index = Echinopspermum deflexum.  
*densiflorum*, Ledeb. ex Nordm. in Bull. Sc. Pétersb. ii. (1837) 312 = Macrotonia Cephalotes.  
*denticulatum*, Lehm. Asperif. ii. 249 = Mertensia sibirica.  
*dichotomum*, Ruiz & Pav. Fl. Per. ii. 5 = Coldenia dichotoma.  
*dictyocarpum*, DC. ex A. DC. in DC. Prod. x. 85, 101 = Alkanna hirsutissima.  
*diffusum*, Lag. in Varied. Cienc. ii. iv. (1805) 39 = fruticosum.  
*digynum*, Forsk. Fl. Aegypt. Arab. 40 = Heliotropium luteum.  
*discolor*, Mart. & Gal. in Bull. Acad. Brux. xi. (1844) 337.—Mexic.  
*dispernum*, Linn. Sp. Pl. ed. II. 191 = Rochelia stellulata.  
*distichum*, Orteg. Hort. Matr. Dec. 8.—Cuba.  
*divaricatum*, Sieber, ex Spreng. Syst. l. 543 = Echiochilon fruticosum.  
*diversifolium*, DC. Prod. x. 77.—Afr. austr.  
*Drummondii*, Lehm. Pugill. ii. 26 = Mertensia sibirica.  
*echioides*, Benth. in Royle, Illustr. Bot. Himal. 305 = Mertensia echioides.  
*elongatum*, Decne. in Jacquem. Voy. Bot. 120 = Mertensia elongata.  
*ericetorum*, Salzm. ex DC. Prod. x. 81 = fruticosum.

## LITHOSPERMUM:—

*erythrorhizon*, Sieb. & Zucc. in Abh. Akad. Muench. iv. III. (1846) 149.—Japan.  
*euchromon*, Royle, Illustr. Bot. Himal. 305 = Macrotonia perennis.  
*flavescens*, Steud. Nom. ed. II. ii. 56 = Alkanna lutea.  
*flexuosum*, Lehm. Asperif. ii. 333.—Afr. austr.  
*floridanum*, Rafin. New Fl. Am. iv. 18 (Quid ?).—Florida.  
*frondosum*, Salisb. Prod. 113 = Alkanna lutea.  
*frutescens*, Pall. Reise, i. 188.—Ross. med.  
*fruticosum*, Linn. Sp. Pl. 133.—Europ. austr.  
*fruticosum*, Sibth. & Sm. Fl. Graec. ii. 52. t. 161 = rosmarinifolium.  
*fruticosum*, Vitm. Sagg. 45, 47 = graminifolium.  
*fulvidulum*, Bertol. Misc. Bot. i. 13 = tenuiflorum.  
*Gasparrinii*, Heldr. ex Guss. Fl. Sic. Syn. i. 217 = incrassatum.  
*Gastoni*, Benth. in DC. Prod. x. 83.—Mont. Pyren.  
*glabrum*, A. Gray, in Proc. Am. Acad. xvii. (1881-82) 227.—Arizona.  
*gracile*, Rafin. New Fl. Am. iv. 17 (Quid ?).—Am. bor.  
*graminifolium*, Roem. & Schult. Syst. iv. 46 = rosmarinifolium.  
*graminifolium*, Viv. Fl. Ital. Fragm. i. 3. t. 5.—Italia.  
*helianthemoides*, Shutt. ex DC. Prod. x. 85, 78 = angustifolium?  
*heliotropoides*, Forsk. Fl. Aegypt. Arab. 39 = Heliotropium supinum.  
*hirtutissimum*, Bertol. Misc. Bot. i. 13 = Alkanna hirsutissima.  
*hirtutum*, E. Mey. ex DC. Prod. x. 77 = diversifolium.  
*hirtum*, Lehm. Asperif. 304.—Am. bor.  
*hispidissimum*, Lehm. Ic. Nov. Stirp. t. 39 = Arnebia hispidissima.  
*hispidulum*, Sibth. & Sm. Fl. Graec. ii. 53. t. 162.—As. Min.  
*hispidum*, Forsk. Fl. Aegypt. Arab. 39 = Heliotropium undulatum.  
*hispidum*, Ruiz & Pav. Fl. Per. ii. 5.—Peruv.  
*humifusum*, Spreng. Syst. i. 543 = Heliotropium humifusum.  
*hypocrateriforme*, Hornem. Hort. Hafn. Suppl. 19 = latifolium?  
*hypocrateriforme*, Sch. Schult. Pl. Nov. Hort. Tubing. (1825) 23.—Hab.?  
*incanum*, Forst. f. Prod. 12 = Heliotropium anomalum.  
*incanum*, Ruiz & Pav. Fl. Per. ii. 4 = cuneifolium.  
*incisum*, Lehm. Asperif. ii. 303 = angustifolium.  
*incrassatum*, Guss. Ind. Sem. Hort. Boccad. (1826) 6; Fl. Sic. Prod. i. 211.—Reg. Mediterr.  
*incurvum*, Thib. ex Steud. Nom. ed. I. 437 = Rochelia stellulata.  
*inornatum*, DC. Prod. x. 73.—Afr. austr.  
*japonicum*, A. Gray, in Bot. Perry, Jap. Exped. ii. 316.—Japan.  
*javanicum*, Spreng. Syst. i. 547.—Java.  
*kamcaticum*, Turcz. in Bull. Soc. Nat. Mosc. (1840) 75 = Mertensia paniculata.  
*Kotschyi*, Boiss. & Hohen. Diagn. Ser. I. iv. 49 = Sericostoma Kotschyi.  
*latifolium*, Forsk. Fl. Aegypt. Arab. 39 = calosum.  
*latifolium*, Michx. Fl. Bor. Am. i. 131.—Am. bor.  
*Ledebourii*, Steud. Nom. ed. II. ii. 56 = Rochelia leio-carpa.  
*Lehmanni*, Tineo, in Guss. Fl. Sic. Syn. ii. 791 = Alkanna tinctoria.  
*Leithneri*, Heldr. ex Boiss. Fl. Orient. iv. 216 = incrassatum.  
*leucophlaeum*, Schweinf. ex C. B. Clarke, in Hook. f. Fl. Brit. Ind. iv. 152 = Heliotropium rariflorum.  
*lignosum*, Schweinf. ex Vatke, in Oestr. Bot. Zeitschr. (1875) 167 = Heliotropium lignosum.  
*linearifolium*, Goldie, in Edinb. Phil. Journ. (Apr. 1822) 322 = angustifolium.  
*lineatum*, Lehm. Asperif. 312.—Hab.?  
*linifolium*, Mart. & Gal. in Bull. Acad. Brux. xi. (1844) 338.—Mexic.  
*longiflorum*, Moç. & Sesse, ex A. DC. in DC. Prod. x. 63 = Macromeria longiflora.  
*longiflorum*, Salisb. Prod. 113 = purpureo-aeruleum.  
*longiflorum*, Spreng. Syst. i. 554 = angustifolium.  
*longiflorum*, Willd. ex Roem. & Schult. Syst. iv. 742 = Onosmodium strigosum.  
*lutescens*, N. Coleman, Cat. Pl. Gr. Rapids Michig. (1874) 29 = latifolium.

## LITHOSPERMUM:—

*lycopsoides*, Lehm. Pugill. ii. 28 = Amsinckia lycopsoides.  
*majus*, Gilib. Fl. Lituan. i. 21 = officinale.  
*mandanense*, Spreng. Syst. i. 554 = angustifolium.  
*marginatum*, Lehm. in Hook. Fl. Bor. Am. ii. 86 = Mertensia oblongifolia.  
*marginatum*, Spreng. Syst. i. 547 = Mertensia lanceolata.  
*maritimum*, Lehm. Asperif. 291 = Mertensia maritima.  
*matamorense*, DC. Prod. x. 76.—Texas.  
*medium*, Chev. Fl. Env. Paris, ii. 489 = arvense.  
*mesopotamicum*, DC. Prod. x. 75 = apulum.  
*micranthum*, Viv. Fl. Lib. Spec. 10. t. 1. f. 4 = Arnebia cornuta.  
*microspermum*, Boiss. Diagn. Ser. II. iii. 135.—Afr. bor. occ.  
*minimum*, Moris, Sard. Elench. ii. 7.—Italia.  
*minus*, Gilib. Fl. Lituan. i. 21 = arvense.  
*molle*, Muhl. Cat. 19 = Onosmodium molle.  
*moltkoides*, Decne. in Jacquem. Voy. Bot. 122 = Mertensia moltkoides.  
*multiflorum*, S. Wats. in Bot. King's Exped. 238.—Am. bor. occ.  
*Murasaki*, Siebold, in Verh. Batav. Gen. xii. (1830) 32 = erythrorhizon.  
*muricatum*, Ruiz & Pav. Fl. Per. ii. 4 = Eritrichium muricatum.  
*myosotoides*, Lehm. Asperif. 319 = Plagiobothrys tinctorius.  
*niveum*, Poir. Encyc. Suppl. ii. 836 = calosum.  
*obtusum*, Vis. in Flora, xx. (1837) 442.—Aegypt.  
*ochroleucum*, Stokes, Bot. Mat. Med. i. 270 = officinale.  
*officinale*, Linn. Sp. Pl. 132.—Europ.; Oriens; As. bor.  
*oleacefolium*, Lapeyr. Hist. Abr. Pl. Pyr. Suppl. 28.—Mont. Pyren.  
*orientale*, Georgi, Besch. Russ. Reich. III. iv. 751 = Nonnea lutea.  
*orientale*, Kotschy, ex A. DC. in DC. Prod. x. 86, 98 = Alkanna Kotschyana.  
*orientale*, Linn. Syst. ed. XII. 145 = Alkanna orientalis.  
*orientale*, Loisel. Fl. Gall. ed. II. i. 149 = Alkanna lutea.  
*ovalifolium*, Decne. in Jacquem. Voy. Bot. 119 = Mertensia racemosa.  
*Pallasii*, Ledeb. Fl. Alt. i. 176 = Mertensia sibirica.  
*Palmieri*, S. Wats. in Proc. Am. Acad. xviii. (1882-83) 122.—Mexic.  
*paniculatum*, Lehm. Asperif. ii. 229 = Mertensia paniculata.  
*papillosum*, Thunb. Prod. Pl. Cap. 34.—Afr. austr.  
*pentagonum*, Pers. Syn. i. 158 = Arnebia cornuta.  
*permatum*, Jord. in F. Schultz, Arch. Fl. Fr. et Allem. 344 = incrassatum.  
*peruvianum*, DC. Prod. x. 77.—Peruv.  
*petraeum*, A. DC. l. c. 82 = Moltkia petraea.  
*pilosum*, A. Gray, in Am. Journ. Sc. Ser. II. xxxiv. (1862) 256 = multiflorum.  
*pilosum*, Nutt. in Journ. Acad. Sc. Philad. vii. (1834) 43.—Am. bor. occ.  
*plebeium*, Cham. in Linnaea, ix. (1829) 446 = Krynitzkia plebeia.  
*prostratum*, Buckl. in Proc. Acad. Sc. Philad. 1861 (1862) 462 = matamorense.  
*prostratum*, Loisel. Fl. Gall. i. 105. t. 4 = fruticosum.  
*pulchrum*, Lehm. Asperif. 290 = Mertensia pulmonarioides.  
*pumilum*, Lehm. l. c. 319.—Am. bor.  
*purpurascens*, Gueldenst. Reisen, i. 189 = purpureo-aeruleum.  
*purpureo-coeruleum*, Desf. ex DC. Prod. x. 83 = Gastoni.  
*purpureo-coeruleum*, Thore, Chlor. Landes, 51 = fruticosum.  
*purpureum*, Gueldenst. Reisen, i. 421 = seq.  
*purpureo-aeruleum*, Linn. Sp. Pl. 132.—Europ.; Oriens.  
*ramosum*, Willd. ex Lehm. Asperif. 328 = Krynitzkia ramosa.  
*repens*, Stokes, Bot. Mat. Med. i. 271 = purpureo-aeruleum.  
*retortum*, Pall. Reise, iii. 718 = Rochelia stellulata.  
*rivulare*, Turcz. in Bull. Soc. Nat. Mosc. (1840) 74 = Mertensia rivularis.  
*Rochelii*, Frivald. in Flora, xviii. (1835) 336 = arvense.  
*rosmarinifolium*, Reichb. Fl. Germ. Excurs. 337 = Moltkia petraea.  
*rosmarinifolium*, Tenore, Fl. Nap. iii. 178. t. 114.—Italia; Graecia.  
*rudérale*, Dougl. ex Lehm. Pugill. ii. 28 = pilosum.



## LITHOSPERMUM:—

- rugosum*, DC. Prod. x. 83 = *Moltkia coerulea*.  
*rugosum*, Lucé, Topog. Nachr. Oesel, 43 = *arvense*.  
*scabrum*, Thunb. Prod. Pl. Cap. 34. — Afr. austr.  
*Schreberianum*, Spreng. Syst. i. 546 = *Mertensia paniculata*.  
*secundiflorum*, Decne. in Jacquem. Voy. Bot. 120. t. 125 = *Mertensia echioides*.  
*sericeum*, Lehm. Asperif. 306 = *canescens*.  
*serrulatum*, Turcz. in Bull. Soc. Nat. Mosc. (1840) 246 = *Mertensia serrulata*.  
*setosum*, Fisch. & Mey. Ind. Sem. Hort. Petrop. i. 31 = *Macrotomia echioides*.  
*sibiricum*, Lehm. Asperif. 293 = *Mertensia sibirica*.  
*Sibthorpium*, Griseb. Spicil. Fl. Rumel. ii. 86. — Oriens.  
*simplicissimum*, Lehm. Asperif. 295 = *Mertensia simplicissima*.  
*spathulatum*, Mart. & Gal. in Bull. Acad. Brux. xi. (1844) 337. — Mexic.  
*Splitgerberi*, Guss. Fl. Sic. Syn. i. 217. — Sicil.  
*strictum*, Lehm. Asperif. 303. — Am. austr.  
*strigosum*, Bieb. Fl. Taur. Cauc. iii. 121 = *apulum*.  
*strigosum*, Rafin. New Fl. Am. iv. 18 (Quid?). — Am. bor.  
*stylosum*, Fisch. ex Turcz. in Bull. Soc. Nat. Mosc. (1840) 249 = *Mertensia stylosa*.  
*suffruticosum*, A. Kern. Sched. Fl. Exsicc. i. 52 = *graminifolium*.  
*tenellum*, Nutt. in Trans. Am. Phil. Soc. v. (1837) 188 = *Heliotropium tenellum*.  
*tenellum*, Rafin. in Am. Monthly Mag. (1819) 195 = *Myosotis stricta*.  
*tenuiflorum*, Herb. ex Nym. Consp. 519 = *minimum*.  
*tenuiflorum*, Linn. f. Suppl. 130. — Oriens; Ind. or.  
*tenuiflorum*, Sibth. & Sm. Fl. Graec. t. 159 = *Sibthorpium*.  
*tetrastigma*, Lam. Encyc. iii. 30 = *Arnebia tinctoria*.  
*tinctorium*, Auch. ex DC. Prod. x. 86, 101 = *Alkanna megacarpa*.  
*tinctorium*, Bertol. Fl. Ital. ii. 282 = *Alkanna scardica*.  
*tinctorium*, Linn. Sp. Pl. 132 = *Alkanna tinctoria*.  
*tinctorium*, Ruiz & Pav. Fl. Per. ii. 4 = *Plagiobothrys tinctorius*.  
*tinctorium*, Vahl, Symb. Bot. ii. 33. t. 28 = *Arnebia tinctoria*.  
*tingens*, Roem. & Schult. Syst. iv. 44, 778. — Chili.  
*Torreyi*, Nutt. in Journ. Acad. Sc. Philad. vii. (1834) 44 = *pilosum*.  
*tubatum*, Bertol. Misc. Bot. i. 14 = *Arnebia cornuta*.  
*tuberosum*, Rugei, ex A. DC. in DC. Prod. x. 76. — Am. bor.  
*vesicarium*, Loisel. Fl. Gall. ed. II. i. 149 = *Nonnea nigricans*.  
*vestitum*, Wall. Cat. n. 941 = *Arnebia hispidissima*.  
*villosulum*, Lehm. Asperif. 238 = *Mertensia villosula*.  
*villosum*, G. Don, in Sweet, Hort. Brit. ed. III. 490; et ex DC. Prod. x. 861 = *Arnebia hispidissima*.  
*villosum*, Spreng. Syst. i. 546. — Europ. austr.  
*violaceum*, Lam. Fl. Fr. ii. 271 = *purpureoaceruleum*.  
*virginianum*, Linn. Sp. Pl. 132 = *Onosmodium virginianum*.  
*virginicum*, Billb. in Linnæa Samfund. i. 1832 (1833) 16 = *Mertensia pulmonarioides*.  
*virginicum*, Linn. Syst. ed. XII. 145 = *virginianum*.  
*viride*, Greene, in Coult. Bot. Gaz. vi. (1881) 158. — N. Mexic.  
*viridiflorum*, Roxb. Hort. Beng. (13); Fl. Ind. i. 455 = *Tournefortia sarmentosa*.  
*Webbii*, Coss. & Dur. in Bull. Soc. Bot. Fr. xxii. (1875) 64; nomen = *microspermum*.  
*Zollingeri*, A. DC. in DC. Prod. x. 587. — Java.
- LITHOTHAMNUS, Zipp. ex Span. in Linnæa, xv. (1841) 334 = *Ehretia*, Linn. (Borag.).  
*buxioides*, Zipp. ex Span. l. c. = *E. buxifolia*.
- LITHOXYLON, Endl. Gen. 1122 (1840) = *Actephila*, Blume (Euphorb.).  
*grandifolium*, Muell. Arg. in Linnæa, xxxiv. (1865-66) 65 = *A. grandifolia*.  
*Lindleyi*, Steud. Nom. ed. II. ii. 57. — Ins. Tahiti.  
*nitidum*, Muell. Arg. in DC. Prod. xv. ii. 232 = *Lindleyi*.
- LITHRAEA, Miers, Trav. Chil. ii. 529 (1826), partim. ANACARDIACEAE, [Benth. & Hook. f. i. 418].  
*Arocinha*, March. ex Warm. in Kjoeb. Vidensk. Meddel. (1873) 61. — Bras.; Chili.

## LITHRAEA:—

- australensis*, Engl. in Engl. Bot. Jahrb. i. (1881) 422 = *brasilensis*.  
*brasilensis*, March. Anacard. Rev. 183. — Am. trop.  
*caustica*, Hook. & Arn. in Hook. Bot. Misc. iii. (1833) 175 = *venenosa*.  
*crenata*, Phil. in Linnæa, xxxiii. (1864-65) 39. — Chili.  
*Gilliesii*, Griseb. in Goett. Abb. xix. (1874) 114 = *L. Arocinha*.  
*laurina*, Walp. Rep. i. 551 = *Rhus laurina*.  
*Molle*, C. Gay, Fl. Chil. ii. 45 = *Schinus latifolius*.  
*Molle*, Griseb. ex Engl. in DC. Monog. Phan. iv. 349 (non Anacard.). — Am. austr.  
*mollisoides*, Engl. in Mart. Fl. Bras. xii. ii. 394. t. 83 = *L. Arocinha*.  
*montana*, Phil. in Linnæa, xxxiii. (1864-65) 37. — Chili.  
*venenosa*, Miers, Trav. Chil. ii. 529. — Am. austr.  
*verrucosa*, Miers, ex Engl. in DC. Monog. Phan. iv. 347 = *brasilensis*.
- LITHRUM, Hook. Bot. Misc. iii. (1833) 175, sphalm. = *praec*.
- LITHRUM, Huds. Fl. Angl. ed. I. 179. 180 (1762) = *Lythrum*, Linn.
- LITOGYNE, Harv. Thes. Cap. ii. 35. t. 155 (1863) = *Epaltes*, Cass. (Compos.).  
*glabra*, Harv. l. c. = *E. gariepina*.  
*scabra*, Harv. l. c. = *E. alata*.
- LITONIA, Pritz. Ic. Ind. ii. 171 (1855) = *Littonia*, Hook. (Liliac.).
- LITOPHILA, Sw. Prod. Veg. Ind. Occ. 14 (1788) = *LITHOPHILA*, Sw. = *Alternanthera*, Forsk. (Amarant.).
- LITORELLA, Aschers. Fl. Brandenb. 544 (1864) = *Littorella*, Berg. (Plantag.).
- LITOSANTHES, Blume, Cat. Gew. Buitenz. 21 (1823); et Bijdr. 994. RUBIACEAE, Benth. & Hook. f. ii. 131.  
*biflora*, Blume, l. c. 22, 994. — Java.
- LITREA, Phil. in Linnæa, xxxiii. (1864-65) 38 = seq.
- LITRIA, G. Don, in Sweet, Hort. Brit. ed. III. 144 (1839) = *Lithraea*, Miers (Anacard.).
- LITSAEA, Pers. Syn. ii. 4 (1807) = seq.
- LITSEA, Lam. Encyc. iii. 574 (1789). LAURINEAE, Benth. & Hook. f. iii. 161.  
*BERIYA*, Klein, ex Willd. Sp. Pl. ii. 840, in syn. (1800).  
*BRYANTEA*, Rafin. Sylva Tellur. 165 (1838).  
*CYLCODAPHNE*, Nees, in Wall. Pl. As. Rar. ii. 61 (1831).  
*DARWINIA*, Dennst. Schluess. Hort. Malab. 31 (1818).  
*DECAFENTA*, Rafin. Sylva Tellur. 165 (1838).  
*DIPLIATHUS*, Rafin. l. c. 135 (1838).  
*FIWA*, J. F. Gmel. Syst. 745 (1791).  
*GLABRARIA*, Linn. Mant. ii. 156 (1771); Miq. Fl. Ind. Bat. i. 940 (1857).  
*HECKERIA*, Rafin. Sylva Tellur. 165 (1838).  
*HEXANTHUS*, Lour. Fl. Cochinch. 195 (1790).  
*LEPIDADENIA*, Nees, in Edinb. N. Phil. Journ. xv. (Apr.-Oct. 1833) 379; Laurin. Expos. 19 (1833).  
*PIFALIA*, Stokes, Bot. Mat. Med. iv. 456 (1812).  
*SERIFERA*, Lour. Fl. Cochinch. 637 (1790).  
*TETRADENIA*, Nees, in Wall. Pl. As. Rar. ii. 61 (1831).  
*TETRANTHERA*, Jacq. Hort. Schoenb. i. 59. t. 113 (1797).  
*TOMEX*, Thunb. Nov. Gen. 65 (1783).  
*acerina*, Blume, Mus. Bot. Lugd. Bat. i. 350. — Java.  
*aciculata*, Blume, l. c. 347. — Japon.  
*amara*, Blume, Bijdr. 563. — Malaya.  
*ambigua*, Meissn. in DC. Prod. xv. i. 226. — Zeylan.  
*angulata*, Blume, Bijdr. 563. — Java.  
*angulata*, Villar, in Blanco, Fl. Philipp. ed. III. Nov. App. 181 = *Perrottetii*.

## LITSEA:—

- angustifolia*, Blume, Bijdr. 566 = *Actinodaphne angustifolia*.  
*angustifolia*, Kurz, For. Fl. Brit. Burma, ii. 305 = *Actinodaphne angustifolia*.  
*apetala*, R. Br. ex Meissn. in DC. Prod. xv. i. 227 = *L. Sebifera*.  
*apetala*, Pers. Syn. ii. 4 = *polyantha*.  
*Baueri*, Endl. Ic. iv. t. 44. — Austral.  
*Bindoniana*, F. Muell. Fragm. v. 167. — Austral.  
*brachystachya*, Villar, in Blanco, Fl. Philipp. ed. III. Nov. App. 180. — Ins. Philipp.  
*californica*, Benth. & Hook. f. Gen. iii. 161. — Calif.  
*caloneura*, Villar, in Blanco, Fl. Philipp. ed. III. Nov. App. 181. — Ins. Philipp.  
*castaefolia*, Blume, Mus. Bot. Lugd. Bat. i. 348. — Java.  
*celebica*, Blume, l. c. 350 = *Actinodaphne celebica*.  
*Cervantesii*, H. B. & K. Nov. Gen. et Sp. ii. 163 = *glaucescens*.  
*ceylanica*, C. & T. Nees, Cinnam. Disp. i. (1828) 1 = *zeylanica*.  
*chinensis*, Blume, Bijdr. 565 = *Actinodaphne chinensis*.  
*chinensis*, Heyne, ex Nees, in Wall. Pl. As. Rar. ii. 61 = *ligustrina*.  
*chinensis*, Lam. Encyc. iii. 574 = *L. Sebifera*.  
*chrysocoma*, Blume, Mus. Bot. Lugd. Bat. i. 348. — Java.  
*cinnamomea*, Blume, l. c. 349. — Ins. Molucc.  
*citratea*, Blume, Bijdr. 565. — Reg. Himal.; Malaya.  
*citrifolia*, Juss. in Ann. Mus. Par. vi. (1805) 211 = *L. Sebifera*!  
*concolor*, Kurz, For. Fl. Brit. Burma, ii. 304 = *Actinodaphne concolor*.  
*consimilis*, Nees, Syst. Laurin. 628 = *zeylanica*.  
*cordifolia*, Villar, in Blanco, Fl. Philipp. ed. III. Nov. App. 181. — Ins. Philipp.  
*Cubeba*, Pers. Syn. ii. 4. — Cochinch.; China.  
*Cuispala*, Nees, Syst. Laurin. 638 = *lanuginosa*.  
*dealbata*, Nees, l. c. 630. — Austral.  
*densifolia*, Miq. Fl. Ind. Bat. i. i. 973. — Java.  
*discolor*, Zipp. ex Blume, Mus. Bot. Lugd. Bat. i. 348 = *timoriana*.  
*diversifolia*, Blume, Bijdr. 564. — Java.  
*elliptica*, Blume, l. c. 563. — Java.  
*elongata*, Benth. & Hook. f. Gen. iii. 163, in nota ad *Lindera*. — Ind. or.  
*ferruginea*, Blume, Bijdr. 561. — Malaya; Java.  
*foliosa*, Nees, Syst. Laurin. 622 = *zeylanica*.  
*foliosa*, Sieb. & Zucc. in Abh. Akad. Muench. iv. (1846) 207 = *aciculata*.  
*fruticosa*, Span. ex Blume, Mus. Bot. Lugd. Bat. i. 374 = *L. Sebifera*!  
*fulva*, Villar, in Blanco, Fl. Philipp. ed. III. Nov. App. 181. — Ins. Philipp.  
*furfuracea*, Nees, Syst. Laurin. 625 = *zeylanica*.  
*gascata*, Thw. Enum. Pl. Zeyl. 258. — Zeylan.  
*Gardneri*, Meissn. in DC. Prod. xv. i. 227; *Trimenii*, Cat. Pl. Ceyl. 76. — Zeylan.  
*geminata*, Blume, Bijdr. 564 = *L. Sebifera*.  
*geniculata*, Benth. & Hook. f. Gen. iii. 163; *Nicholsonii*, Dict. Gard. ii. 287. — Am. bor.  
*glaberrima*, Trimen, Cat. Pl. Ceyl. 76. — Zeylan.  
*Glabraria*, Juss. in Ann. Mus. Par. vi. (1805) 212; *Perrottetii*, Syn. ii. 4 = *L. Sebifera*.  
*glauca*, Siebold, in Verh. Batav. Gen. xii. (1830) 24. — Japon.  
*glaucescens*, H. B. & K. Nov. Gen. et Sp. ii. 163. — Mexic.  
*glaucescens*, Spreng. ex Nees, Syst. Laurin. 143 = *Persea pyrifolia*.  
*glomerata*, Blume, Bijdr. 566 = *Actinodaphne glomerata*.  
*hexantha*, Fuss. in Ann. Mus. Par. vi. (1805) 212. — Cochinch.  
*hexantha*, Siebold, ex Blume, Mus. Bot. Lugd. Bat. i. 378 = *polyantha*.  
*japonica*, Mirb. Hist. Nat. Pl. ed. II. xi. 150; *Perrottetii*, l. c. = *Japon*.  
*javanica*, Blume, Mus. Bot. Lugd. Bat. i. 348. — Java.  
*khasyana*, Meissn. in DC. Prod. xv. i. 227. — Sumat.  
*Himal*.  
*laeta*, Benth. & Hook. f. Gen. iii. 161; *Trimenii*, Cat. Pl. Ceyl. 76. — Zeylan.  
*laevis*, Juss. in Ann. Mus. Par. vi. (1805) 212 = *L. Sebifera*.  
*lanceifolia*, Villar, in Blanco, Fl. Philipp. ed. III. Nov. App. 181. — Ins. Philipp.



**LITSEA**—  
*lanuginosa*, Nees, Syst. Laurin. 634.—Ind. or.  
*latifolia*, Blume, Mus. Bot. Lugd. Bat. i. 349.—  
 Sumatra.  
*latifolia*, Miq. Fl. Ind. Bat. i. 1. 973, partim =  
*cinnamomea*.  
*leptophylla*, Kurz, in Journ. As. Soc. Beng. xlii. (1873)  
 ii. 103.—Burma.  
*ligustrina*, Trimen, Cat. Pl. Ceyl. 76.—Ind. or.  
*ligustrina*, Villar, in Blanco, Fl. Philipp. ed. III.  
 Nov. App. 180.—L. Sebifera.  
*litoralis*, Villar, l. c. = zeylanica.  
*longifolia*, Benth. & Hook. f. Gen. iii. 161.—Zeylan.  
*lucida*, Blume, Bijdr. 562.—Java.  
*luzonica*, Villar, in Blanco, Fl. Philipp. ed. III. Nov.  
 App. 181.—Ins. Philipp.  
*macrocarpa*, Blume, Bijdr. 565 (= *Nothaphoebe cuneata*).  
 —Malaya.  
*macrophylla*, Blume, l. c. 567 = *Actinodaphne macro-*  
*phylla*.  
*macrophylla*, Kurz, For. Fl. Brit. Burma, ii. 305.—  
 Burma; Penang.  
*magnifica*, Villar, in Blanco, Fl. Philipp. ed. III.  
 Nov. App. 181.—Ins. Philipp.  
*minuta*, Kuhn, ex Meissn. in DC. Prod. xv. 1. 194,  
 228.—Malaya.  
*monopetala*, Pers. Syn. ii. 4 = polyantha.  
*multiflora*, Blume, Bijdr. 564 = L. Sebifera.  
*Myrrha*, Mirb. Hist. Nat. Pl. ed. II. xi. 150 = trinerchia.  
*Neesiana*, Hemsl. Biol. Centr. Am. Bot. iii. 76.—  
 Mexic.  
*senaralis*, Trimen, Cat. Pl. Ceyl. 76.—Zeylan.  
*Noronhae*, Blume, Bijdr. 561.—Malaya.  
*oblonga*, Meissn. in DC. Prod. xv. 1. 228.—Reg.  
 Himal.  
*oblonga*, Nees, Syst. Laurin. 678 = zeylanica.  
*obovata*, Nees, l. c. 636 = *Actinodaphne obovata*.  
*obovata*, Blume, Bijdr. 564.—Java.  
*obovata*, Villar, in Blanco, Fl. Philipp. ed. III. Nov.  
 App. 181.—Ins. Philipp.  
*obicularis*, Thw. Enum. Pl. Zeyl. 258.—Zeylan.  
*ovalifolia*, Trimen, Cat. Pl. Ceyl. 76.—Zeylan.  
*Pavotifolia*, Villar, in Blanco, Fl. Philipp. ed. III. Nov.  
 App. 180.—Ins. Philipp.  
*Piperita*, Mirb. Hist. Nat. Pl. ed. II. xi. 150; Juss. ex  
 Pers. Syn. ii. 4 = L. Cubeba.  
*platyphylla*, Pers. Syn. ii. 4 = L. Sebifera.  
*plumbea*, Blume, Mus. Bot. Lugd. Bat. i. 350.—Java.  
*polita*, Blume, l. c. 348.—Java.  
*polyantha*, Juss. in Ann. Mus. Par. vi. (1805) 211.—  
 Ind. or.; Malaya.  
*procera*, Blume, Bijdr. 560 = *Actinodaphne procera*.  
*pruinosa*, Blume, l. c. = *Actinodaphne procera*.  
*pruinosa*, Nees, Syst. Laurin. 636 = *Cinnamomum*  
*Parthenoxylon*.  
*Pseudocultawan*, Nees, l. c. 632.—Hab. 1  
*puberula*, Miq. Fl. Ind. Bat. i. 1. 974 = *chrysocoma*,  
*plumbea*.  
*puichella*, Meissn. in DC. Prod. xv. 1. 224 = zeylanica.  
*Reinwardtii*, Blume, ex Meissn. l. c. 197, 228 =  
*angulata*.  
*resinosa*, Blume, Bijdr. 562.—Malaya.  
*robusta*, Blume, l. c. 560.—Java.  
*rubra*, Blume, l. c. 561.—Java.  
*rubra*, Miq. ex Meissn. in DC. Prod. xv. 1. 228 =  
*Noronhae*.  
*rufo*, Nees, Syst. Laurin. 631.—Austral.  
*rugosa*, Kurz, in Flora, lv. (1872) 172.—Penang.  
*Rumphii*, Villar, ex Blanco, Fl. Philipp. ed. III. Nov.  
 App. 180.—Ins. Philipp.  
*scrobiculata*, Meissn. in DC. Prod. xv. 1. 223 = zey-  
*lanica*.  
*Sebifera*, Blume, Bijdr. 560 = L. Tetranthera.  
*Sebifera*, Pers. Syn. ii. 4.—Ind. or.; Malaya.  
*sphaerocarpa*, Blume, Bijdr. 559 = *Actinodaphne sphae-*  
*rocarpa*.  
*triolata*, Blume, Mus. Bot. Lugd. Bat. i. 347 = zey-  
*lanica*.  
*tenuiramis*, Miq. Pl. Jungh. 185 (= *Daphnidium*  
*bibracteatum*).—Java.  
*Tetranthera*, Mirb. Hist. Nat. Pl. ed. II. xi. 150; Pers.  
 Syn. ii. 4.—Malaya.  
*Thunbergii*, Siebold, in Verh. Batav. Gen. xii. (1830)  
 24 = japonica.  
*timoriensis*, Span. in Hook. Comp. Bot. Mag. i. (1835)  
 350.—Ins. Timor.  
*tomentosa*, Blume, Bijdr. 566.—Java.  
*tomentosa*, Heyne, ex Wall. Cat. sub n. 2550.—Ind. or.

**LITSEA**—  
*trinerchia*, Buerg. ex Blume, Mus. Bot. Lugd. Bat. i.  
 352 = *Lindera strychnifolia*.  
*trinerchia*, Juss. in Ann. Mus. Par. vi. (1805) 212.—  
 Cochinch.  
*trinerchia*, Juss. in Dict. Sc. Nat. xxvii. 79 = zeylanica.  
*triplinervia*, Blume, Bijdr. 559.—Java.  
*umbrosa*, Nees, Syst. Laurin. 623.—Reg. Himal.  
*undulata*, Zipp. ex Blume, Mus. Bot. Lugd. Bat. i. 374  
 = L. Sebifera!  
*verticillata*, Hance, in Journ. Bot. xxi. (1883) 356.—  
 China.  
*villosa*, Blume, Mus. Bot. Lugd. Bat. i. 349.—Am-  
 boina.  
*villosa*, Spreng. ex Meissn. in DC. Prod. xv. 1. 148, 228  
 = *Nectandra villosa*.  
*Walkerii*, Trimen, Cat. Pl. Ceyl. 76.—Zeylan.  
*Wightiana*, Benth. & Hook. f. Gen. iii. 162.—Ind. or.  
*zeylanica*, Blume, Bijdr. 559 = javanica.  
*zeylanica*, C. & T. Nees, Cinnam. Disp. i. (1828) 58.  
 t. 5.—As. et Austral. trop.  
*zeylanica*, Thw. Enum. Pl. Zeyl. 257, ex parte =  
 ambigua.

**LITTAEA**, Tagliabue, in Bibl. Ital. i. (1816) 106 =  
*Agave*, Linn. (Amayll.).  
*geminiflora*, Tagliabue, l. c. = A. geminiflora,  
*gracilis*, Versch. Cat. n. v. (1864) = A. atrovirens?

**LITTANELLA**, Roth, Tent. Fl. Germ. i. 405 (1788), err.  
 typ. = *Littorella*, Berg. (Plantag.).

**LITONIA**, Hook. Bot. Mag. t. 4723 (1853).  
**LILLAGEAE**, Benth. & Hook. f. iii. 831.  
*minor*, Defflers, in Bull. Soc. Bot. Fr. xxxii. (1885) 353.  
 —Arab.  
*modesta*, Hook. Bot. Mag. t. 4723.—Afr. austr.  
*Revoili*, Franch. in Rev. Bot. Comali, 66.—Afr. trop.  
*Welwitschii*, Benth. & Hook. f. Gen. iii. 831.—Afr. trop.

**LITTORELLA**, Berg. in Vet. Acad. Handl. Stockh.  
 xxix. (1768) 341. **PLANTAGINEAE**, Benth. &  
 Hook. f. ii. 1224.

**LITTANELLA**, Roth, Tent. Fl. Germ. i. 405 (1788),  
 err. typ.  
*australis*, Griseb. in Lechl. Berb. Am. Austr. 53.—  
 Chili.  
*flexuosa*, Rafin. in New Fl. Am. iv. 12 (Quid?).—Am.  
 bor.  
*juncea*, Berg. in Vet. Acad. Handl. Stockh. xxix. (1768)  
 341.—Europ.  
*lacustris*, Linn. Mant. ii. 295 = juncea.  
*uniflora*, Aschers. Fl. Brandenb. 544 = juncea.

**LIVISTONA**, R. Rr. Prod. 267 (1810). **PALMAE**,  
 Benth. & Hook. f. iii. 929.  
*SARIBUS*, Blume, Rumphia, ii. 48. t. 95, 96 (1836).  
*altissima*, Zoll. in Tijdschr. Nederl. Ind. xiv. (1857)  
 150.—Ins. Sund.  
*australis*, Mart. Hist. Nat. Palm. iii. 242.—Austral.  
*Bissula*, Mart. l. c. 319.—Ins. Celebes.  
*chinensis*, R. Br. Prod. 268.—China.  
*cochin-chinensis*, Blume, Rumphia, ii. 49.—Cochinch.  
*Diiphenhorstii*, Hassk. in Bouplandia, vi. (1858) 180 =  
*Pholidocarpus Ihur*.  
*filifera*, Hort. ex H. Wendl. in Kerch. Palm. 250 =  
*inermis*.  
*Gaudichaudii*, Mart. Hist. Nat. Palm. iii. 242 =  
*Pritchardia Gaudichaudii*.  
*Hasseltii*, Hassk. ex H. Wendl. in Kerch. Palm. 250.—  
 Hab. ?  
*Hoogendorpii*, Hort. Bog. ex Teijam. & Binn. Cat.  
 Hort. Bogor. 71; André, Illustr. Hort. xxi. (1874)  
 108, 121. t. 174.—Java.  
*humilis*, R. Br. Prod. 268.—Austral.  
*inermis*, R. Br. l. c.—Austral.  
*Jenkinsiana*, Griff. in Calc. Journ. Nat. Hist. v. (1845)  
 334.—Reg. Himal.  
*Jenkinsii*, Griff. ex Mart. Hist. Nat. Palm. iii. 242 =  
 praec.  
*Leichhardtii*, F. Muell. Fragm. v. 49; viii. 221 =  
 humilis.  
*Mariae*, F. Muell. l. c. 283 = humilis?  
*Martiana*, Mart. Hist. Nat. Palm. iii. 242 = seq.  
*Martii*, Gaudich. Bot. Voy. Bonite, t. 58, 59 =  
*Pritchardia Martii*.  
*mauritanica*, Wall. ex Voigt, Hort. Suburb. Calc. 641,  
 nomen = chinensis.

**LIVISTOMA**—  
*moluccana*, Hort. ex H. Wendl. in Kerch. Palm. 250.  
 —Malaya.  
*Muelleri*, Hort. l. c.—Austral.  
*olivaceiformis*, Mart. Hist. Nat. Palm. iii. 319.—Java.  
*papuana*, Becc. Malesia, i. (1877) 84.—N. Guin.  
*Ramsayi*, F. Muell. Fragm. viii. 221 = *inermis*.  
*rotundifolia*, Mart. Hist. Nat. Palm. iii. 241. t. 102.—  
 Java.  
*speciosa*, Kurz, in Journ. As. Soc. Beng. xliii. (1874)  
 ii. 204.—Burma.  
*spectabilis*, Griff. in Calc. Journ. Nat. Hist. v. (1845)  
 336 = rotundifolia.  
*subglobosa*, Mart. Hist. Nat. Palm. iii. 319.—Java.

**LIZERON**, Rafin. Fl. Tellur. iv. 70 (1836) = **Convul-**  
**vulus**, Tourn.  
*arvensis*, Rafin. l. c. = C. arvensis.  
*chinensis*, Rafin. l. c. = C. arvensis.  
*persicus*, Rafin. l. c. = C. persicus.  
*tricolor*, Rafin. l. c. = C. tricolor.  
*verticillatus*, Rafin. l. c. = *Jacquemontia hirsuta*.

**LLAGUNOA**, Ruiz & Pav. Prod. 126. t. 28 (1794).  
**SAPINDACEAE**, Benth. & Hook. f. i. 409.  
*AMIROLA*, Pers. Syn. ii. 565 (1807).  
*ORBIGNYA*, Bert. in Merc. Chil. 737 (1829).—Cf.  
 Am. Journ. Sc. Ser. I. xxiii. (1833) 259.  
*glandulosa*, G. Don, Gen. Syst. i. 673.—Chili.  
*mollis*, H. B. & K. Nov. Gen. et Sp. v. 131.—Ecuador.  
*nitida*, Ruiz & Pav. Syst. Veg. 252.—Peruv.  
*nitida*, Steud. Nom. ed. II. ii. 58 = *prunifolia*.  
*prunifolia*, H. B. & K. Nov. Gen. et Sp. v. 131.—  
 Ecuador.

**LLANOSIA**, Blanco, Fl. Filip. ed. II. 319 (1845) =  
**Ternstroemia**, Linn.  
*Toquian*, Blanco, l. c. = T. Toquian.

**LLAVEA**, Liebm. in Kjoeb. Vidensk. Meddel. (1853)  
 95. **CELASTRINEAE**, Benth. & Hook. f. i. 370.  
*integrifolia*, Hemsl. Diagn. Pl. Nov. 6.—Mexic.  
*viscosa*, Liebm. in Kjoeb. Vidensk. Meddel. (1853) 96.  
 —Mexic.

**LLERASIA**, Triana, in Ann. Sc. Nat. Sér. IV. ix. (1858)  
 37 = **Vernonia**, Schreb. (Compos.).  
*Lindenii*, Triana, l. c. = N. Granat.

**LLOYDIA**, Benth. & Hook. f. Gen. ii. 333 (1873) =  
**LLOYDIA**, Neck. = **Printzia**, Cass. (Compos.).

**LLOYDIA**, Salisb. in Trans. Hort. Soc. i. (1812) 328.  
**LILIACEAE**, Benth. & Hook. f. iii. 820.  
*CRONYXUM*, Rafin. Fl. Tellur. ii. 28 (1836).  
*HEMIERIUM*, Rafin. l. c. 27 (1836).  
*NECTAROBOTHRUM*, Ledeb. Fl. Alt. ii. 36 (1830).  
*RHABDOCRINUM*, Reichb. Consp. 65 (1828).  
*alpina*, Salisb. in Trans. Hort. Soc. i. (1812) 328.—  
 Europ.  
*cretica*, Boiss. ex Baker, in Journ. Linn. Soc. xiv. (1874)  
 301 = graeca.  
*graeca*, Endl. Gen. 140; Kunth, Enum. Pl. iv. 245.—  
 Graec.; As. Min.  
*himalensis*, Royle, Illustr. Bot. Himal. i. 388. t. 93.  
 f. 2 = alpina.  
*kunawurensis*, Royle, l. c. 3 = *Gagea persica*.  
*libanotica*, Hochst. in Lorent, Wanderungen, 326 =  
*rubroviridis*.  
*longiscapa*, Hook. Ic. Pl. t. 834 = alpina.  
*rubroviridis*, Baker, in Journ. Linn. Soc. xiv. (1874)  
 301.—Syria.  
*serotina*, Sweet, Hort. Brit. ed. II. 527 = alpina.  
*sicula*, Huet, ex Baker, in Journ. Linn. Soc. xiv. (1874)  
 300 = alpina.  
*striata*, Sweet, Hort. Brit. ed. II. 527 = alpina.  
*triflora*, Baker, in Journ. Linn. Soc. xiv. (1874) 300.—  
 Sibir. or.  
*trinerchia*, Coss. in Bull. Soc. Bot. Fr. xii. (1865) 279;  
 285 = alpina.

**LLOYDIA**, Steud. Nom. ed. II. ii. 58 (1841) sphalm.  
 = praec.

**LOASA**, Adans. Fam. ii. 501 (1763); Juss. Gen. 322  
 (1782). **LOASEAE**, Benth. & Hook. f. i. 804.  
*HUIDOBRIA*, C. Gay, Fl. Chil. ii. 438. t. 26 (1846).  
*ILLAIREA*, Lenne & Koch, in Verh. Berl. Gartenb.  
 Ver. N. Reihe, i. (1858) 397.



## LOASA:—

- OCHETOCARPUS, Meyen, Reise, i. 310 (1834).  
 ORTIGA, Neck. Elem. ii. 400 (1790).  
 acanthifolia, Lam. Encyc. iii. 579.—Chili.  
 acanthifolia, Lindl. Bot. Reg. t. 785 = Placei.  
 acerifolia, Domb. ex A. Fuss. in Ann. Mus. Par. v. (1804) 24. t. 1. f. 2.—Chili.  
 acuminata, Wedd. Chlor. And. ii. 220.—Ecuador.  
 alba, D. Don, in Sweet, Brit. Flow. Gard. Ser. II. t. 192.—Chili.  
 Aldunata, C. Gay, Fl. Chil. ii. 442.—Chili.  
 ambrosiifolia, Juss. in Ann. Mus. Par. v. (1804) 26. t. 4. f. 1 = hispida.  
 argemoneoides, Fuss. l. c. —N. Granat.  
 Arnottiana, C. Gay, Fl. Chil. ii. 442.—Chili.  
 atriplicifolia, Presl, Symb. Bot. i. 61.—Am. austr.  
 aurantiaca, Hort. ex Nichols. Dict. Gard. ii. 289 = lateritia.  
 Barneoudii, C. Gay, Fl. Chil. ii. 452.—Chili.  
 Bergii, Hieron. in Bull. Acad. Nac. Córdoba, iii. (1879) 349.—Reg. Argent.  
 bicolor, Klotzsch, in Otto & Dietr. Allg. Gartens. xix. (1851) 361.—Am. trop.  
 Blacei, Ruschen. in Am. Journ. Sc. xxiii. (1838) 94, err. typ. = Placei.  
 bryoniaefolia, Schrad. ex DC. Prod. iii. 341.—Chili.  
 calycina, Benth. Pl. Hartw. 132.—Ecuador.  
 canarioides, Nichols. Dict. Gard. ii. 289.—Am. centr.  
 carduifolia, Ball, in Journ. Linn. Soc. xxii. (1855) 39, in syn. = Blumenbachia carduifolia.  
 chelidoniifolia, Benth. Bot. Voy. Sulph. 101.—Peruv.  
 chenopodiifolia, Lam. Encyc. iii. 550.—Peruv.  
 chuquitensis, Meyen, Reise, i. 483 = Blumenbachia chuquitensis.  
 cirsiifolia, Kunze, in Nov. Act. Nat. Cur. xix. Suppl. i. (1843) 338 = sclareaefolia.  
 coccinea, Hort. ex Loud. Encyc. Pl. Suppl. i. 1246 = lateritia.  
 contorta, Lam. Encyc. iii. 579 = Blumenbachia contorta.  
 coronata, Gill. ex Arn. in Edinb. Journ. Geogr. Sc. iii. (1831) 274 = Blumenbachia coronata.  
 decorticans, Steud. Nom. ed. II. ii. 58.—Chili.  
 dissecta, Hook. & Arn. in Hook. Bot. Misc. iii. (1833) 330.—Chili.  
 elongata, Hook. & Arn. l. c. 329.—Chili.  
 filicifolia, Poepp. Fragm. Syn. Pl. Chil. 23.—Chili.  
 floribunda, Hook. & Arn. in Hook. Bot. Misc. iii. (1833) 329.—Chili.  
 furcata, Phil. in Anal. Univ. Chil. (1865) ii. 328.—Chili.  
 grandiflora, Lam. Encyc. iii. 580 = Blumenbachia contorta.  
 helicteroides, Meyen, ex Walp. in Nov. Act. Nat. Cur. xix. Suppl. i. (1843) 339 = Blumenbachia scandens.  
 heptamera, Wedd. Chlor. And. ii. 218.—Bolivia.  
 Herbertii, Paxt. ex Loud. Hort. Brit. Suppl. iii. 579 = Caiophora Herbertii.  
 heterophylla, Bert. in Merc. Chil. (1829); ex Am. Journ. Sc. xxiii. (1833) 94 = seq. ?  
 heterophylla, Hook. & Arn. in Hook. Bot. Misc. iii. (1833) 328.—Chili.  
 hibiscifolia, Griseb. in Goett. Abb. xxiv. (1879) 138.—Reg. Argent.  
 hispida, Linn. Syst. ed. XII. 364.—Peruv.  
 illapelina, Phil. in Anal. Univ. Chil. (1863) ii. 380.—Chili.  
 incana, R. Grah. in Edinb. N. Phil. Journ. (Oct.—Dec. 1830) 169.—Peruv.  
 insons, Poepp. Fragm. Syn. Pl. Chil. 24 = Meyeniana.  
 intricata, C. Gay, Fl. Chil. ii. 455.—Chili.  
 lateritia, Gill. ex Arn. in Edinb. Journ. Geogr. Sc. iii. (1831) 275.—Chili.  
 Lechleriana, Miq. in Lechl. Berb. Am. Austr. 55 = acerifolia.  
 leucantha, Bert. ex Steud. Nom. ed. II. ii. 58 (Quid ?).—Chili.  
 longiseta, Phil. in Anal. Univ. Chil. (1856) ii. 347.—Chili.  
 loxensis, H. B. & K. Nov. Gen. et Sp. vi. 116.—Peruv.  
 magnifica, Warsa. in Otto & Dietr. Allg. Gartens. xx. (1852) 292.—Bolivia; Peruv.  
 malesherbioides, Phil. in Linnaea, xxxiii. (1864-65) 74.—Chili.  
 Martini, Phil. in Anal. Univ. Chil. (1872) 716.—Chili.  
 Meyeniana, Walp. in Nov. Act. Nat. Cur. xix. Suppl. i. (1843) 338.—Chili.  
 micrantha, Poepp. Fragm. Syn. Pl. Chil. 24.—Chili.

## LOASA:—

- multifida, C. Gay, Fl. Chil. ii. 457.—Chili.  
 muralis, Griseb. in Goett. Abb. xix. (1874) 151 = Blumenbachia insignis.  
 nitida, Hook. Bot. Mag. f. 2372 = acanthifolia.  
 nitida, Lam. Encyc. iii. 581.—Peruv.; Chili.  
 Ochagaviae, Phil. in Linnaea, xxviii. (1856) 641.—Chili.  
 pallida, Gill. ex Arn. in Edinb. Journ. Geogr. Sc. iii. (1831) 274.—Chili.  
 palmata, Spreng. Syst. ii. 601 = Blumenbachia insignis.  
 papaverifolia, H. B. & K. Nov. Gen. et Sp. vi. 118.—N. Granat.  
 parviflora, Schrad. Pl. Rar. Bras. ex DC. Prod. iii. 342.—Bras.  
 patula, R. Grah. in Edinb. N. Phil. Journ. (Oct.—Dec. 1827) 174 = Blumenbachia insignis.  
 pedicularifolia, Meyen, Reise, i. 310 = volubilis.  
 peduncularis, Presl, Symb. Bot. ii. 41.—Peruv.  
 Pentlandii, Paxt. Mag. Bot. ix. (1842) 7 (= Caiophora Pentlandii).—Peruv.  
 picta, Hook. Bot. Mag. t. 4423.—Peruv.  
 pilosa, Meyen, Reise, i. 470 = Blumenbachia coronata.  
 pinnatifida, Gill. ex Arn. in Edinb. Journ. Geogr. Sc. iii. (1831) 275 = filicifolia.  
 Placei, Bert.—Cf. Am. Journ. Sc. xxiii. (1833) 94 = nitida.  
 Placei, Lindl. in Trans. Hort. Soc. vi. (1826) 95.—Chili.  
 prostrata, Gill. ex Arn. in Edinb. Journ. Geogr. Sc. iii. (1831) 274.—Chili.  
 punicea, Phil. in Anal. Univ. Chil. (1884), reimpr. 4.—Chili.  
 ranunculifolia, Humb. & Bonpl. Pl. Aequin. i. 50. t. 14.—Peruv.  
 Remyi, C. Gay, Fl. Chil. ii. 462.—Chili.  
 rhoeadifolia, Schlecht. in Linnaea, xiv. (1840) 382.—Mexic.  
 rosulata, Wedd. Chlor. And. ii. 219.—Peruv.  
 rudis, Benth. Pl. Hartw. 75.—Ecuador.  
 Ruiziana, G. Don, Gen. Syst. iii. 64.—Peruv.  
 rupestris, Gardn. in Hook. Ic. Pl. t. 663.—Bras.  
 sagittata, Hook. & Arn. in Hook. Bot. Misc. iii. (1833) 328.—Chili.  
 scandens, Meyen, Reise, i. 310 = Blumenbachia scandens.  
 Schlimiana, Planch. & Linden, in Fl. des Serres, x. (1854-55) 89.—Venezuela.  
 sclareaefolia, Fuss. in Ann. Mus. Par. v. (1804) 25. t. 1. f. 1.—Chili.  
 Simoni, Phil. in Linnaea, xxx. (1859-60) 188.—Chili.  
 solanifolia, C. Gay, Fl. Chil. ii. 449.—Chili.  
 stenocarpa, Poepp. Fragm. Syn. Pl. Chil. 23 = Grammatocarpus volubilis.  
 striata, Meyen, Reise, i. 310 = Grammatocarpus volubilis.  
 tricolor, Lindl. Bot. Reg. t. 667.—Chili.  
 tricolor, Weism. in Syll. Ratisb. ii. (1828) 21.—Chili.  
 triloba, Fuss. in Ann. Mus. Par. v. (1804) 24. t. 1. f. 3.—Peruv.  
 triphylla, Fuss. l. c. 27. t. 5. f. 2.—Peruv.  
 urens, Jacq. Obs. Bot. ii. 15 = hispida.  
 urens, Vell. Fl. Flum. 225. t. 98 = Blumenbachia latifolia.  
 Urmenetae, Phil. in Anal. Univ. Chil. (1872) 714.—Chili.  
 urticaefolia, Bert. ex Steud. Nom. ed. II. ii. 58 (Quid ?).—Chili.  
 Volckmanni, Phil. in Anal. Univ. Chil. (1872) 715.—Chili.  
 volubilis, Hort. ex G. Don, in Loud. Hort. Brit. 321 = Grammatocarpus volubilis.  
 volubilis, Fuss. in Ann. Mus. Par. v. (1804) 26. t. 5. f. 1.—Chili.  
 vulcanica, André, in Illustr. Hort. xxv. (1878) t. 302.—N. Granat.  
 Wallisii, Hort. ex Regel, Gartenfl. (1878) 357 = vulcanica.  
 xanthifolia, Fuss. in Ann. Mus. Par. v. (1804) 26. t. 2. f. 1.—Peruv.
- LOBADIUM, Rafin. in Am. Monthly Mag. (1819) 357; et in Journ. Phys. lxxxix. (1819) 98 = Rhus, Linn. (Anacard.).  
 amentaceum, Rafin. in Am. Monthly Mag. (1819) 358 = R. aromatica.

## LOBADIUM:—

- aromaticum, Steud. Nom. ed. I. 689, in syn. = Rhus aromatica.  
 suaveolens, Rafin. in Journ. Phys. lxxxix. (1819) 98 = R. aromatica.  
 trifoliatum, Rafin. Cat. 14 = R. aromatica.
- LOBAKE, Rafin. Fl. Tellur. iv. 81 (1836) = Ipomoea Linn. (Convolv.).  
 guyanensis, Rafin. l. c. = I. guyanensis.
- LOBARIA, Haw. Enum. Saxifr. 20 (1821) = Saxifraga Tourn.  
 cernua, Haw. l. c. = S. cernua.  
 cuneifolia, Haw. l. c. 19 = S. cuneifolia.  
 hederacea, Haw. l. c. 18 = S. hederacea.  
 orientalis, Haw. l. c. = S. Cymbalaria.  
 paradoxa, Haw. l. c. 18, 20 = S. paradoxa.  
 reticulata, Haw. l. c. = S. Cymbalaria.  
 rivularis, Haw. l. c. 19 = S. rivularis.  
 sibirica, Haw. l. c. 21 = S. sibirica.
- LOBBIA, Planch. in Hook. Lond. Journ. Bot. vi. (1847) 144. t. 3 = Thottoa, Rottb. (Aristol.).  
 dependens, Planch. l. c. = T. dependens.
- LOBELIA, Adans. Fam. ii. 157 (1763) = Scaevola Linn. (Goodeniace.).
- LOBELIA, Plum. ex Linn. Gen. ed. I. 267 (1757) CAMPANULACEAE, Benth. & Hook. f. ii. 531.  
 DOBROWSKYA, Presl, Prod. Monog. Lobel. 8 (1830).  
 DORTMANNIA, Linn. Syst. ed. I (1753).  
 GRAMMATOTHECA, Presl, Prod. Monog. Lobel. 8 (1830).  
 HOLOSTIGMA, G. Don, Gen. Syst. iii. 716 (1834).  
 HOLOSTIGMATEIA, Reichb. Nom. 102 (1841).  
 ISOLOBUS, A. DC. in DC. Prod. vii. 352 (1839).  
 JUCHIA, Neck. Elem. i. 182 (1790).  
 MECOSCHISTUM, Dulac, Fl. Hautes-Pyr. 459 (1857).  
 MEZLERIA, Presl, Prod. Monog. Lobel. 7 (1830).  
 MONOPSIS, Salisb. in Trans. Hort. Soc. ii. (1827) 37. t. 2.  
 PARASTRANTHUS, G. Don, Gen. Syst. iii. 716 (1834).  
 PRATIA, G. Don, Gen. Syst. iii. 699 (1834), partim.  
 RAPUNTUM, Tourn. ex Mill. Gard. Dict. ed. VIII. (1768).  
 RHYNCHOPETALUM, Fresen. in Flora, xxi. (1838) 603.  
 STOORIA, Neck. Elem. i. 132 (1790).  
 TRIMERIS, Presl, Prod. Monog. Lobel. 46 (1830).  
 TUPA, G. Don, Gen. Syst. iii. 700 (1834).  
 TYLOMIUM, Presl, Prod. Monog. Lobel. 31 (1830).  
 YMNOSTEMA, Neck. Elem. i. 182 (1790).  
 acuminata, Sw. Prod. Veg. Ind. Occ. 115.—Ind. occ.  
 acutangula, A. DC. in DC. Prod. vii. 369.—Afr. austr.  
 acutidens, Hook. f. in Journ. Linn. Soc. vii. (1830) 204.—Afr. trop.  
 adenophora, Roem. & Schult. Syst. v. Index 211.—Lysipoma aretioides.  
 ascendens, De Vriese, in Lehm. Pl. Preiss. i. 304 = tennior.  
 affinis, Mirb. Hist. Nat. Pl. ed. II. [1805] xiv. 237 = Siphocampylus campanulatus.  
 affinis, Wall. Cat. n. 1311.—As. trop.  
 alata, Hayne, ex C. B. Clarke, in Hook. f. Fl. Bor. Ind. iii. 425 = zeylanica.  
 alata, Labill. Nov. Holl. Pl. i. 51. t. 72 = anceps.  
 alata, Leperr. & Bout. ex A. DC. in DC. Prod. vi. 368 = madagascariensis.  
 algoensis, A. DC. in DC. l. c. 369 = L. Erinus.  
 alpina, Vell. Fl. Flum. viii. t. 154.—Bras.  
 alsinoides, Lam. Encyc. iii. 588.—Afr. austr.  
 alyssifolia, Salisb. Ic. 19 = pubescens.  
 ambigua, Cham. in Linnaea, viii. (1833) 221 = Rhus.  
 landia ambigua.  
 americana, Willd. ex A. DC. in DC. Prod. vii. 367 = 507 = Scaevola Lobelia.  
 amoena, Michx. Fl. Bor. Am. ii. 152.—Am. bor.  
 amplexicaulis, De Vriese, in Lehm. Pl. Preiss. i. 307 = Bergiana.  
 amygdalina, Willd. ex Roem. & Schult. Syst. v. 57.—Am. austr.  
 anceps, Linn. f. Suppl. 395.—Reg. temp. austr.  
 andina, Benth. Pl. Hartw. 213.—N. Granat.  
 Andropogon, Cav. Ic. vi. 10 = Centropogon Andropogon.



LOBELIA :—

*androsacea*, Willd. ex Roem. & Schult. Syst. v. 41 = *Lysipoma acaulis*.  
*angulata*, Forst. f. Prod. 58 = *Pratia angulata*.  
*angulato-dentata*, Hook. & Arn. Bot. Beech. Voy. 301 = *laxiflora*.  
*angustifolia*, Benth. in Enum. Pl. Huug. 74 = *anceps*.  
*angustifolia*, Cham. in Linnaea, viii. (1833) 219. (= *Delissea angustifolia*).—Ins. Sandvic.  
*antisiphilitica*, Hayne, *Arzn. Gew.* xiii. t. 9.—Am. bor.  
*aphylla*, Nutt. in *Am. Journ. Sc.* v. (1822) 297 (Quid ?).—Am. bor.  
*aphylla*, Spreng. ex Presl, Prod. Monog. Lobel. 52 (sp. dub.).—Afr. austr.  
*appendiculata*, A. DC. in DC. Prod. vii. 376.—Am. bor.  
*arabica*, Cham. in *Linnaea*, viii. (1833) 211.—Bras. arabidea, Steud. Nom. ed. II. ii. 59 = *Laurentia arabidea*.  
*arabidioides*, Hook. & Arn. Bot. Beech. Voy. 301. t. 66 = *Heterotoma arabidioides*.  
*arbores*, Forst. f. Prod. 58 = *Sclerotheca arbores*.  
*arenaria*, Salzm. ex A. DC. in DC. Prod. vii. 387, 421 = *Cephalostigma Perrottetii*.  
*armarioides*, A. DC. l. c. 367 = *trigona*.  
*areolata*, Rich. ex Juss. in *Ann. Mus. Par.* xviii. (1811) 3 = *stricta*.  
*arguta*, Hort. ex A. DC. in DC. Prod. vii. 370 = *hederacea*.  
*arguta*, Lindl. in *Bot. Reg.* t. 973 = *salicifolia*.  
*aromatica*, Moon, *Cat. Pl. Ceyl.* 14 = *excelsa*.  
*ascendens*, De Vriese, in *Lehm. Pl. Preiss.* i. 395.—Austral.  
*asclepiadea*, Willd. ex Roem. & Schult. Syst. v. 57 = *Siphocampylus ferrugineus*.  
*aspera*, Spreng. *Neue Entdeck.* i. 222.—Afr. austr.  
*asperulata*, Klotzsch, in Peters, *Reise Mossamb.* Bot. 300 = *fervens*.  
*asplenifolia*, Hort. ex A. DC. in DC. Prod. vii. 387, 412 = *Isotoma axillarlis*.  
*assurgens*, Linn. *Syst.* ed. X. 1237.—Ind. occ.  
*attenuata*, Presl, Prod. Monog. Lobel. 34 = *Siphocampylus attenuatus*.  
*ayavensis*, Willd. ex Spreng. *Syst.* i. 709 = *Siphocampylus umbellatus*.  
*barbata*, Cav. Ic. vi. 12 = *Centropogon barbatus* (in Addend.).  
*begonifolia*, Wall. in *As. Res.* xiii. (1820) 377 = *Pratia begonifolia*.  
*bellidiflora*, Linn. *f. Suppl.* 396.—Afr. austr.  
*bellidifolia*, Thunb. Prod. Pl. Cap. 40 = *praec.*  
*Benthami*, F. Muell. *Census*, 85.—Austral.  
*Bergiana*, Cham. in *Linnaea*, viii. (1833) 217.—Afr. austr.; Austral.  
*Berlandieri*, A. DC. in DC. Prod. vii. 367.—Mexic.  
*Berlandieri*, Torr. Bot. Mex. Bound. 107 = *Cliffortiana*.  
*Berteriana*, Spreng. *Syst.* i. 712 = *Centropogon Berterianus*.  
*beslerioides*, H. B. & K. *Nov. Gen. et Sp.* iii. 306 = *Centropogon beslerioides*.  
*betulaefolia*, Cham. in *Linnaea*, viii. (1833) 204 = *Siphocampylus betulaefolius*.  
*bicolor*, Boj. Hort. Maurit. 193 = *serpens*.  
*bicolor*, Sims, *Bot. Mag.* t. 514 = *L. Erinus*.  
*bidentata*, Donn, Hort. Cantab. ed. IV. 41 = *tenella*.  
*bifida*, Thunb. Prod. Pl. Cap. 40 = *Laurentia Dregeana*.  
*biserrata*, Cav. Ic. vi. 10 = *Siphocampylus biserratus*.  
*biserrata*, Ruiz & Pav. ex A. DC. in DC. Prod. vii. 397 = *Siphocampylus laciniatus*.  
*Bivonae*, Tinco, *Cat. Pl. Hort. Panorm.* (1827) 279 = *Laurentia tenella*.  
*Boivinii*, Sond. in *Harv. & Sond. Fl. Cap.* iii. 546.—Afr. austr.  
*Bonplandiana*, Roem. & Schult. *Syst.* v. 57 = *Centropogon Bonplandianus*.  
*Boykinii*, Torr. & Gray, ex A. DC. in DC. Prod. vii. 374.—Am. bor.  
*bracteolata*, A. DC. l. c. 371.—Hab. ?  
*bracteolata*, Vathe, in *Linnaea*, xxxviii. (1874) 721.—Venezuela.  
*Brandtii*, Hort. ex A. DC. in DC. Prod. vii. 393 = *salicifolia*.  
*brevifolia*, Nutt. ex A. DC. l. c. 377.—Am. bor.  
*Breyonii*, Lam. *Encyc.* iii. 588.—Afr. austr.  
*Breyonii*, Spreng. ex Eckl. & Zeyh. *Enum.* 397 = *L. Erinus*.

LOBELIA :—

*Bridgesii*, Hook. & Arn. in *Hook. Journ. Bot.* i. (1834) 278.—Chili.  
*Broussonetia*, Bory, *Ess. Isles Fortun.* 330 = *Wahlenbergia lobelioides*.  
*Browniana*, Roem. & Schult. *Syst.* v. 71 = *gibbosa*.  
*bryoides*, Willd. l. c. 41 = *Arenaria dicranoides*.  
*bulbosa*, Linn. *Sp. Pl.* 933 = *Cyphia bulbosa*.  
*Burmanniiana*, D. Dietr. *Syn. Pl.* i. 728.—Afr. austr.  
*caerulea*, Hook. Bot. Mag. t. 2701 = *coronopifolia*.  
*caespitosa*, Blume, *Bijdr.* 729 = *radicans*.  
*calcarata*, Bertol. *Fl. Guatim.* 9 = *Heterotoma lobelioides*.  
*calycina*, Cham. in *Linnaea*, viii. (1833) 222 = *Rollandia calycina*.  
*campanulata*, Cav. Ic. vi. 11 = *Siphocampylus campanulatus*.  
*campanulata*, Lam. *Encyc.* iii. 588.—Afr. austr.  
*campanuloides*, Thunb. in *Trans. Linn. Soc.* ii. (1794) 331 = *radicans*.  
*camporum*, Pohl, *Bras. Pl. Ic.* ii. 100.—Bras.  
*camtschatica*, Pall. ex Lamb. in *Trans. Linn. Soc.* x. (1811) 260 = *sessilifolia*.  
*cana*, Presl, Prod. Monog. Lobel. 37 = *Siphocampylus macropodus*.  
*canariensis*, Hort. Par. ex A. DC. in DC. Prod. vii. 388 = *Wahlenbergia lobelioides*.  
*Canbyi*, A. Gray, *Man. Bot. N. U. St.* ed. V. 284.—Am. bor.  
*candida*, Hort. ex Link, *Enum. Hort. Berol.* i. 219 = *L. Erinus*.  
*canescens*, Presl, Prod. Monog. Lobel. 38 = *Siphocampylus canescens*.  
*Caoutchouc*, H. B. & K. *Nov. Gen. et Sp.* iii. 304 = *Siphocampylus Caoutchouc*.  
*Caoutchouc*, Steud. *Nom.* ed. II. ii. 59 = *praec.*  
*capillifolia*, A. DC. in DC. Prod. vii. 362.—Afr. austr.  
*capitata*, Burm. f. *Fl. Cap.* Prod. 29. (err. typ. 25) = *triquetra*.  
*Cardamines*, Thunb. Prod. Pl. Cap. 39 = *Cyphia Cardamines*.  
*cardinalis*, Linn. *Sp. Pl.* 930.—Am. bor.  
*cardiophylla*, Presl, Prod. Monog. Lobel. 37 = *Siphocampylus corymbiferus*.  
*carosula*, Hook. & Arn. Bot. Beech. Voy. 362 = *Laurentia carosula*.  
*Cautschuk*, Willd. ex Roem. & Schult. *Syst.* v. 58 = *Siphocampylus Caoutchouc*.  
*Cavanillesiana*, Roem. & Schult. *Syst.* v. 43 = *laxiflora*.  
*Cavanillesii*, Mart. *Ausw. Pf. Muench.* 12. t. 9 = *praec.*  
*ceratophylla*, A. Dietr. *Syn. Pl.* i. 728 = *tomentosa*.  
*chamaedryfolia*, A. DC. in DC. Prod. vii. 364.—Afr. austr.  
*Chamaepitys*, Lam. *Encyc.* iii. 590 = *tomentosa*.  
*Chamaepitys*, Spreng. *Syst.* i. 714 = *aspera*.  
*Chamissoniana*, Presl, Prod. Monog. Lobel. 36 = *Siphocampylus Westinianus*.  
*Cheiranthus*, Linn. *Sp. Pl.* 933 = *Manulea Cheiranthus*.  
*chenopodiifolia*, Wall. *Cat. n.* 1312 = *Cliffortiana*.  
*chinensis*, Lour. *Fl. Cochinch.* 514.—China.  
*chirensis*, A. Rich. *Tent. Fl. Abyss.* ii. 8.—Abyssin.  
*ciliata*, De Vriese, in *Lehm. Pl. Preiss.* i. 397 = *tenior*.  
*ciliata*, Spreng. f. ex Presl, Prod. Monog. Lobel. 52 (*Prismatocarp* sp.).—Hab. ?  
*cinerea*, Thunb. Prod. Pl. Cap. 40 = *Lightfootia grisea*.  
*circaeoides*, A. DC. ex DC. Prod. vii. 379.—Mexic.  
*cirsifolia*, Lam. *Encyc.* iii. 584.—Ins. Cap. Virid.  
*cladlomesa*, Rafin. *New Fl. Am.* ii. 17 (Quid ?).—Am. bor.  
*Claytoniana*, Michx. *Fl. Bor. Am.* ii. 153 = *spicata*.  
*Clermontiana*, Gaudich. in *Freye. Voy. Bot.* 459 = *Clermontia persicifolia*.  
*Cliffortiana*, Linn. *Sp. Pl.* 931.—Am. trop.  
*Cliffortiana*, Michx. *Fl. Bor. Am.* ii. 152 = *praec.* ?  
*coccinea*, Stokes, *Bot. Mat. Med.* i. 343 = *cardinalis*.  
*coelestis*, Nutt. ex Loud. Hort. Brit. 592 = *fenestralis*.  
*coerulea*, Auct. = *caerulea*.  
*collina*, H. B. & K. *Nov. Gen. et Sp.* iii. 312.—Peruv.  
*colorata*, Sweet, *Brit. Flow. Gard. Ser.* II. t. 130 = *amoena*.  
*colorata*, Wall. *Pl. As. Rar.* ii. 42.—Reg. Himal.  
*Columnae*, Linn. *f. Suppl.* 393 = *Siphocampylus Columnae*.  
*columnaris*, Hook. *f. in Journ. Linn. Soc.* vi. (1862) 14.—Afr. trop.  
*commutata*, Roem. & Schult. *Syst.* v. 36 = *neglecta*.  
*commutata*, Roem. & Schult. l. c. 73 = *pauciflora*.

LOBELIA :—

*comosa*, Cav. Ic. vi. 9. t. 512. f. 2 = *Siphocampylus comosus*.  
*comosa*, Linn. *Sp. Pl.* ed. II. 1323 = *triquetra*.  
*concolor*, R. Br. *Prod.* 563 = *Pratia erecta*.  
*concolor*, Mart. & Gal. in *Bull. Acad. Brux.* xi. (1842), reimpr. 15.—Mexic.  
*conglobata*, Lam. *Encyc.* iii. 585.—Ins. Martinic.  
*conglomerata*, Sieber, ex Steud. *Nom.* ed. II. ii. 59 = *praec.*  
*convolvulacea*, Cham. in *Linnaea*, viii. (1833) 205 = *Siphocampylus convolvulaceus*.  
*cordata*, Willd. ex Poem. & Schult. *Syst.* v. 308 = *Siphocampylus volubilis*.  
*cordifolia*, Hook. & Arn. Bot. Beech. Voy. 301 = *Heterotoma tenella*.  
*cordigera*, Cav. Ic. vi. 14. t. 523.—Chili.  
*cornuta*, Linn. *Sp. Pl.* 930 = *Centropogon surinamensis*.  
*coronopifolia*, Linn. l. c. 933.—Afr. austr.  
*corymbifera*, Presl, Prod. Monog. Lobel. 37 = *Siphocampylus corymbiferus*.  
*corymbosa*, Berg. *Desc. Pl. Cap.* 344 = *triquetra*.  
*corymbosa*, R. Grah. in *Edinb. N. Phil. Journ.* (Jul.-Oct. 1826) 385.—Afr. austr.  
*crassiuscula*, Michx. *Fl. Bor. Am.* ii. 152 = *glandulosa*.  
*crenata*, Presl, Prod. Monog. Lobel. 37 = *Siphocampylus crenatifolius*.  
*crenata*, Thunb. Prod. Pl. Cap. 39 = *Cyphia crenata*.  
*cretica*, Herb. Juss. ex A. DC. in DC. Prod. vii. 410 = *Laurentia tenella*.  
*crispa*, Gaudich. in *Freye. Voy. Bot.* 459; D. Dietr. *Syn. Pl.* i. 728 = *Rollandia crispa*.  
*crispa*, R. Grah. in *Edinb. N. Phil. Journ.* (Apr.-July 1826) 173 = *fenestralis*.  
*cuneifolia*, Link & Otto, *Fl. Sel. Berol.* t. 39.—Afr. austr.  
*cuneiformis*, Labill. *Nov. Holl. Pl.* i. 51. t. 73 = *anceps*.  
*Cymbalaria*, Griseb. in *Goett. Abh.* xix. (1874) 200.—Reg. Argent.  
*Cyphia*, J. F. Gmel. *Syst.* 357 = *Cyphia bulbosa*.  
*Cyphia*, Thunb. Prod. Pl. Cap. 39 = *Cyphia digitata*.  
*cyphioides*, Harv. *Thes. Cap.* ii. 40.—Afr. austr.  
*Davidi*, Franch. *Pl. Davidian.* i. (1884) 191.—China.  
*debilis*, Eckl. ex A. DC. in DC. Prod. vii. 370 = *triquetra*.  
*debilis*, Linn. *f. Suppl.* 395.—Afr. austr.  
*decipiens*, Sond. in *Harv. & Sond. Fl. Cap.* iii. 540.—Afr. austr.  
*Deckenii*, Hemsl. in *Oliver, Fl. Trop. Afr.* iii. 466.—Afr. trop.  
*decumbens*, Juss. ex A. DC. in DC. Prod. vii. 388 = *Siphocampylus decumbens*.  
*decumbens*, Rich. ex Roem. & Schult. *Syst.* v. 67.—Ind. occ.  
*decumbens*, Sims, *Bot. Mag.* t. 2377 = *anceps*.  
*decurrens*, Cav. Ic. vi. 13. t. 521.—Chili.  
*decurrens*, Roth, *Nov. Pl. Sp.* 145 = *zeylanica*.  
*decurrens*, Willd. ex Spreng. *Syst.* i. 718 = *madagascariensis*.  
*Delisseana*, Gaudich. in *Freye. Voy. Bot.* 437 (= *Delissea acuminata*).—Ins. Sandvic.  
*densiflora*, Rennie, *Mag. Gard. & Bot.* i. (1833) t. 67; ex *Past. Mag. Bot.* xvi. (1849) 66.—Hab. ?  
*dentata*, Cav. Ic. vi. 14. t. 522.—Austral.  
*dentata*, Sieber, ex A. DC. in DC. Prod. vii. 364 = *gracilis*.  
*dentata*, Torr. ex A. DC. l. c. 377 = *brevifolia*.  
*dentata*, Willd. ex Roem. & Schult. *Syst.* v. 57 = *Centropogon Bonplandianus*.  
*dependens*, Ruiz & Pav. ex A. DC. in DC. Prod. vii. 388, 399 = *Siphocampylus dependens*.  
*depressa*, Linn. *f. Suppl.* 395.—Afr. austr.  
*depressa*, Thunb. ex Harv. & Sond. *Fl. Cap.* iii. 551 = *Laurentia repens*.  
*dichotoma*, Miq. *Fl. Ind. Bat.* ii. 576 = *zeylanica*.  
*digitata*, Thunb. 'in Act. Gorenk. v. (1811) 62.'—Cf. *Fl. Cap.* ii. 50 = *Cyphia digitata*.  
*dioica*, R. Br. *Prod.* 565.—Austral.  
*discolor*, Klotzsch, in Link, Klotzsch & Otto, *Fl. Hort. Berol.* i. t. 2 = *subnuda*.  
*divaricata*, Hook. & Arn. Bot. Beech. Voy. 301. t. 67.—Mexic.  
*divaricata*, Seem. *Bot. Voy. Herald*, 316 = *Heterotoma intermedia*.  
*diversifolia*, Cham. in *Linnaea*, viii. (1833) 209 = *Wahlenbergia linarioides*.



## LOBELIA:—

*diversifolia*, Roem. & Schult. Syst. v. 68.—Am. austr.  
*Dobrowskiana*, D. Dietr. Syn. Pl. i. 732 = tenella.  
*Dombeyana*, Presl, Prod. Monog. Lobel. 89 = Siphocampylus Dombeyanus.  
*domingensis*, A. DC. in DC. Prod. vii. 359.—Ins. S. Doming.  
*dopatroides*, Kurz, in Journ. As. Soc. Beng. xxxix. (1870) ii. 77 = Griffithii.  
*Dortmanna*, Linn. Sp. Pl. 929.—Europ.; Am. bor.  
*Draba*, Willd. ex Roem. & Schult. Syst. v. 67 = trigona.  
*dracunculoides*, Willd. l. c. 56 = persicaefolia.  
*Dregeana*, A. DC. in DC. Prod. vii. 371.—Afr. austr.  
*dubia*, De Vriese, in Lehm. Pl. Preiss. ii. 242.—Austral.  
*Eckloniana*, D. Dietr. Syn. Pl. i. 736.—Afr. austr.  
*edulis*, Presl, Prod. Monog. Lobel. 48 = Centropogon surinamensis.  
*Ehrenbergii*, Vathe, in Linnaea, xxxviii. (1874) 719.—Mexic.  
*elegans*, De Vriese, in Lehm. Pl. Preiss. i. 396 = Isotoma pusilla.  
*elliptica*, Willd. ex Roem. & Schult. Syst. v. 57.—Am. austr.  
*ensiformis*, Vell. Fl. Flum. viii. t. 155.—Bras.  
*erecta*, De Vriese, in Lehm. Pl. Preiss. i. 395 = anceps.  
*erecta*, Hook. f. & Thoms. in Journ. Linn. Soc. ii. (1858) 28.—Reg. Himal.  
*ericoetorum*, A. DC. in DC. Prod. vii. 784.—Afr. austr.  
*ericoides*, Presl, ex D. Dietr. Syn. Pl. i. 733.—Afr. austr.  
*erina*, St. Lag. in Ann. Soc. Bot. Lyon, vii. (1880) 129 = L. Erinus.  
*erinifolia*, Salisb. Prod. 129 = Laurentia erinoides.  
*erinoides*, Linn. Sp. Pl. 932 = Laurentia erinoides.  
*erinoides*, Sickm. ex A. DC. in DC. Prod. vii. 408 = repens.  
*erinoides*, Thunb. Prod. Pl. Cap. 40 = radicans.  
*Erinus*, Linn. Sp. Pl. 932.—Afr. austr.  
*Erinus*, Thunb. Fl. Cap. 179 = radicans.  
*euphrasioides*, Steud. Nom. ed. II. ii. 60.—Afr. austr.  
*eurostos*, Voigt, Hort. Suburb. Calc. 367.—Ind. or.  
*exaltata*, Pohl, Pl. Bras. Ic. ii. 101. t. 166 = Haynaldia exaltata.  
*excelsa*, Bonpl. Desc. Jard. Malm. 112 = salicifolia.  
*excelsa*, Leschen. in Roxb. Fl. Ind. ed. Carey, ii. 114.—Ind. or.  
*exigua*, Pers. Syn. ii. 212 = campanulata.  
*exilis*, Hochst. in A. Rich. Tent. Fl. Abyss. ii. 7.—Afr. trop.  
*falcata*, Rafin. New Fl. Am. ii. 18 = Kalmii?  
*Farsetia*, Vand. Fasc. Pl. 19 = urens.  
*fastigiata*, H. B. & K. Nov. Gen. et Sp. iii. 313.—Ecuador.  
*Feayana*, A. Gray, in Proc. Am. Acad. xii. (1877) 60.—Am. bor.  
*fenestralis*, Cav. Ic. vi. 8. t. 512. f. 1.—Mexic.  
*ferruginea*, Linn. f. Suppl. 394 = Siphocampylus ferrugineus.  
*ferrens*, Thunb. Fl. Cap. ii. 46.—Afr. austr.  
*Feuillei*, Hort. ex Nichols. Dict. Gard. ii. 291 = L. Tupa.  
*filiformis*, Lam. Encyc. iii. 588 = serpens.  
*filiformis*, Sieber, ex A. DC. in DC. Prod. vii. 372 = Cliffortiana.  
*fissa*, Willd. ex Roem. & Schult. Syst. v. 57 = laxiflora.  
*fistulosa*, Rafin. New Fl. Am. ii. 18 (Quid?)—Am. bor.  
*fistulosa*, Vell. Fl. Flum. viii. t. 157.—Bras.  
*flaccida*, A. DC. in DC. Prod. vii. 360 = L. Erinus.  
*flava*, D. Dietr. Syn. Pl. i. 734.—Afr. austr.  
*Fleuryana*, Gaudich. in Freyc. Voy. Bot. 456 = Isotoma axillaris.  
*flexuosa*, A. DC. in DC. Prod. vii. 379.—Mexic.  
*floribunda*, Bonpl. ex A. DC. l. c. 383 = laxiflora.  
*floridana*, Cham. in Coult. Bot. Gaz. iii. (1878) 9 = paludosa.  
*fluminensis*, Vell. Fl. Flum. viii. t. 159.—Bras.  
*fluviatilis*, R. Br. Prod. 563 = Isotoma fluviatilis.  
*foetida*, Willd. ex H. B. & K. Nov. Gen. et Sp. iii. 304 = Siphocampylus foetidus.  
*foliosa*, H. B. & K. l. c. 310 = decurrens.  
*formosa*, Roth, in Roem. & Schult. Syst. v. 50 = fulgens.  
*frutescens*, Mill. Gard. Dict. ed. VIII. n. 1 = Scaevola Koenigii.  
*fruticosa*, Linn. f. Suppl. 395.—Afr. austr.  
*fulgens*, Willd. Hort. Berol. t. 85.—Mexic.

## LOBELIA:—

*fuscus*, Presl, Prod. Monog. Lobel. 40 = Siphocampylus fuscus.  
*Gardneriana*, Kanitz, in Mart. Fl. Bras. vi. iv. 138.—Bras.  
*Gasparrini*, Tineo, Cat. Pl. Panorm. (1827) 279 = Laurentia Michellii.  
*Gattingeri*, A. Gray, in Proc. Am. Acad. xvii. (1881-82) 221.—Am. bor.  
*Gaudichaudii*, A. DC. in DC. Prod. vii. 384.—Ins. Sandvic.  
*gelida*, F. Muell. Fragm. iv. 183 = Pratia gelida.  
*genistoides*, A. DC. in DC. Prod. vii. 358.—Afr. austr.  
*Ghiesbreghtii*, Decne. in Rev. Hort. Sér. III. ii. (1848) 341 (Centropogon sp. 1).—Mexic.  
*Ghiesbreghtii*, Lem. Illustr. Hort. i. (1854) t. 34.—Mexic.; Bras.  
*Gibberoa*, Hemsl. in Oliver, Fl. Trop. Afr. iii. 465.—Afr. trop.  
*gibbosa*, Labill. Nov. Holl. Pl. i. 50. t. 71.—Austral.  
*gigantea*, Cav. Ic. vi. 9 = Siphocampylus giganteus.  
*gigantea*, Sims, Bot. Mag. t. 1325 = salicifolia.  
*glabrata*, H. B. & K. Nov. Gen. et Sp. iii. 307 = Siphocampylus glabratus.  
*glabrifolia*, E. Mey. ex Presl, Prod. Monog. Lobel. 12 = leptocarpa.  
*glandulosa*, Dennis, ex W. Baxt. in Loud. Hort. Brit. Suppl. ii. 646 = syphilitica.  
*glandulosa*, Engelm. & A. Gray, Pl. Lindh. i. 14 = puberula.  
*glandulosa*, Walt. Fl. Carol. 218.—Am. bor.  
*glandulosa*, Willd. in Roem. & Schult. Syst. v. 41 = Lysipoma aretioides.  
*globosa*, R. Br. ex G. Don, in Loud. Hort. Brit. 78, nomen.—Hab. ?  
*goodenioides*, Willd. Hort. Berol. t. 30 = spicata.  
*gracilis*, Andr. Bot. Rep. t. 340.—Afr. austr.; Austral.  
*gracilis*, Hook. f. in Trans. Linn. Soc. xx. (1847) 206.—Ins. Galapag.  
*gracilis*, Nutt. Gen. Am. ii. 77 = Nuttallii.  
*gracilis*, Salisb. Prod. 129 = Laurentia Michellii.  
*graminea*, Lam. Encyc. iii. 538.—Peruv.  
*grandidentata*, Schlecht. in Linnaea, ix. (1834) 262 = Siphocampylus grandidentatus.  
*grandiflora*, Gaudich. in Freyc. Voy. Bot. 459 = Clermontia grandiflora.  
*grandis*, Linn. f. Suppl. 394 = Centropogon grandis.  
*gratioloides*, Roxb. ex Presl, Prod. Monog. Lobel. 50 = trigona.  
*Griffithii*, Hook. f. & Thoms. in Journ. Linn. Soc. ii. (1858) 28.—Barma.  
*Grimesiana*, Gaudich. in Freyc. Voy. Bot. 458 = Cyanea Grimesiana.  
*gruina*, Cav. Ic. vi. 8. t. 511.—Mexic.  
*Gulparae*, Buch-Ham. ex Wall. Cat. n. 1311 = affinis.  
*Haenkeana*, A. DC. in DC. Prod. vii. 382.—Ins. Philipp.  
*Hartlaubii*, Buchen. in Bremen, Abh. vii. (1881) 201.—Madag.  
*Hartwegi*, Benth. ex A. DC. in DC. Prod. vii. 361.—Mexic.  
*hederacea*, Cham. in Linnaea, viii. (1833) 212 = Pratia hederacea.  
*hederacea*, Hort. Kew. ex A. DC. in DC. Prod. vii. 370.—Hab. ?  
*heteromalla*, Schrad. ex A. DC. l. c. 370 = triquetra.  
*heterophylla*, Hook. Bot. Mag. t. 3784 = tenuior.  
*heterophylla*, Labill. Nov. Holl. Pl. i. 52. t. 74.—Austral.  
*heterophylla*, Willd. ex Spreng. Syst. i. 736 = Wahlenbergia linarioides.  
*Heyniana*, Roem. & Schult. Syst. v. 50 = zeylanica.  
*Heyniana*, Spreng. Syst. i. 717 = domingensis.  
*hirta*, Linn. Sp. Pl. 932.—Afr. austr.  
*hirta*, Cav. Ic. vi. 13 = Centropogon hirtus.  
*hirta*, Linn. Sp. Pl. 932.—Afr. austr.  
*hirta*, Roxb. Fl. Ind. ii. 113 = affinis.  
*Horsfieldiana*, Miq. Fl. Ind. Bat. ii. 577 = Pratia begonifolia.  
*hortensis*, A. DC. in DC. Prod. vii. 377 = amoena.  
*Humboldtiana*, Presl, Prod. Monog. Lobel. 35 = Siphocampylus Humboldtianus.  
*Humboldtiana*, Roem. & Schult. Syst. v. 68 = Specularia perfoliata.  
*humilis*, Klotzsch, in Peters, Reise Mossamb. Bot. 302 = ferrens.  
*humistrata*, F. Muell. ex Benth. Fl. Austral. iv. 130.—Austral.

## LOBELIA:—

*hypocrateriformis*, R. Br. Prod. 565 = Isotoma Brownii.  
*hyssopifolia*, Salzm. ex A. DC. in DC. Prod. vii. 389.—Chili.  
*igneae*, Paxt. Mag. Bot. vi. (1839) 247 = fulgens.  
*igneae*, Vell. Fl. Flum. viii. t. 158.—Bras.  
*ilicifolia*, Ker-Gawl. in Bot. Mag. t. 1896 = purpurascens.  
*imbricata*, Cham. in Linnaea, viii. (1833) 206 = Siphocampylus imbricatus.  
*incana*, Ruiz & Pav. ex A. DC. in DC. Prod. vii. 392.—Peruv.  
*incisa*, D. Dietr. Syn. Pl. i. 733.—Afr. austr.  
*incisa*, Thunb. Prod. Pl. Cap. 39 = Cyphia incisa.  
*incisa*, Wall. ex Hook. f. & Thoms. Journ. Linn. Soc. ii. (1857) 29 = Cliffortiana.  
*inconspicua*, A. Rich. Tent. Fl. Abyss. ii. 8.—Abyss.  
*incurva*, Rafin. New Fl. Am. ii. 18 = Kalmii?  
*inflata*, Linn. Sp. Pl. 931.—Am. bor.  
*integrifolia*, Hort. Nois. ex Presl, Prod. Monog. Lobel. 50, nomen.—Hab. ?  
*inundata*, R. Br. Prod. 563 = Isotoma fluviatilis.  
*inundata*, A. Cunn. ex Walp. Rep. vi. 372 = Pratia erecta.  
*irrasensis*, Planch. & Oerst. in Kjoeb. Vidensk. Meddel. (1857) 153.—Am. centr.  
*irrigua*, R. Br. Prod. 563 = Pratia irrigua.  
*Jamesoniana*, Presl, Prod. Monog. Lobel. 36 = Siphocampylus Jamesonianus.  
*japonica*, F. G. Dietr. Vollst. Lexik. Gaertn. v. 552 = radicans.  
*javanica*, Thunb. Fl. Javan. 9.—Java.  
*Kalmii*, Bart. Fl. Am. Sept. t. 34 = Nuttallii.  
*Kalmii*, Linn. Sp. Pl. 930.—Am. bor.  
*kamtschatica*, Pall. ex Spreng. Syst. i. 712 = sessilifolia.  
*Kohautiana*, Vathe, in Linnaea, xxxviii. (1874) 719.—Afr. trop.  
*Kraussii*, R. Grah. in Edinb. N. Phil. Journ. (Jan.-March 1830) 379.—Ins. S. Doming.  
*Krebsiana*, A. DC. in DC. Prod. vii. 385 = L. Erinus.  
*Kunthiana*, Presl, Prod. Monog. Lobel. 39 = Centropogon Chamissonianus.  
*laciniata*, Lam. Encyc. iii. 584 = Siphocampylus Lamarckii.  
*laciniata*, Presl, Prod. Monog. Lobel. 40 = Siphocampylus laciniatus.  
*lacustris*, Salisb. Prod. 128 = L. Dortmanna.  
*laevigata*, Linn. f. Suppl. 392 = Centropogon laevigatus.  
*lanceolata*, Hook. & Arn. Bot. Beech. Voy. 88 = laxiflora.  
*laricina*, Spreng. f. Tent. Suppl. 9 = Prismaticocarpus diffusus.  
*lasiantha*, A. DC. in DC. Prod. vii. 362.—Afr. austr.  
*Laurentia*, Linn. Sp. Pl. 931 = Laurentia Michellii.  
*Laurentia*, Willd. Sp. Pl. i. 948, partim = Laurentia tenella.  
*lavendulacea*, Klotzsch, in Peters, Reise Mossamb. Bot. 302 = triquetra.  
*laxiflora*, H. B. & K. Nov. Gen. et Sp. iii. 311.—Mexic.  
*Lehmanni*, De Vriese, in Lehm. Pl. Preiss. i. 394 = Isotoma Brownii.  
*leptocarpa*, Griesel. in Linnaea, v. (1830) 419.—Afr. austr.  
*leptostachys*, A. DC. in DC. Prod. vii. 376.—Am. bor.  
*limoselloides*, Willd. ex Roem. & Schult. Syst. v. 41 = Lysipoma montioides.  
*linarioides*, A. DC. in DC. Prod. vii. 371.—Afr. austr.  
*linearis*, Thunb. ex Harv. & Sond. Fl. Cap. iii. 544 = L. Erinus.  
*linearis*, Thunb. Prod. Pl. Cap. 39.—Afr. austr.  
*linifolia*, Willd. ex Roem. & Schult. Syst. v. 57 = collina.  
*littoralis*, R. Cunn. ex A. Cunn. in Ann. Nat. Hist. Ser. I. ii. (1839) 50.—N. Zel.  
*Lobbiana*, Hook. f. & Thoms. in Journ. Linn. Soc. ii. (1858) 28.—Reg. Himal.  
*longepedunculata*, De Vriese, in Lehm. Pl. Preiss. i. 394 = tenuior.  
*longiflora*, Linn. Sp. Pl. 930 = Isotoma longiflora.  
*longifolia*, A. DC. in DC. Prod. vii. 382.—Ins. Philipp.  
*longipes*, A. DC. l. c. 361 = hirsuta.  
*longiscapa*, De Vriese, in Lehm. Pl. Preiss. i. 398.—Austral.  
*loxensis*, Willd. ex Roem. & Schult. Syst. v. 72.—Peruv.  
*Lucaena*, A. DC. in DC. Prod. vii. 383.—Chili.  
*ludoviciana*, A. Gray, in Proc. Am. Acad. xii. (1877) 60.—Am. bor.  
*lutea*, Linn. Sp. Pl. 932.—Afr. austr.



**LOBELIA:**

*lasiocarpa*, Pers. ex Steud. Nom. ed. I. 490 = serpens.  
*lycioides*, Cham. in Linnaea, viii. (1833) 207 = Siphocampylus lycioides.  
*macrocarpa*, De Vriese, in Lehm. Pl. Preiss. i. 396 = Bergiana.  
*macrophylla*, Presl, Prod. Monog. Lobel. 39 = Siphocampylus lycioides.  
*macropoda*, Thunb. Pl. Bras. Dec. i. 6; Roem. & Schult. Syst. v. 52 = Siphocampylus macropodus.  
*macrostachys*, Hook. & Arn. Bot. Beech. Voy. 88.—Ins. Sandvic.  
*macrostemon*, Presl, Prod. Monog. Lobel. 36 = Siphocampylus macrostemon.  
*macularis*, A. DC. in DC. Prod. vii. 364 = coronopifolia.  
*maculata*, Penny, in Loud. Hort. Brit. Suppl. i. 592 = Pratia angulata.  
*madagascariensis*, Roem. & Schult. Syst. v. 67.—Madag.  
*megapotamica*, Spreng. Syst. iv. Cur. Post. 75 = Wahlbergia linarioides.  
Melleri, Hemsl. in Oliver, Fl. Trop. Afr. iii. 463.—Afr. trop.  
*membranacea*, R. Br. Prod. 563.—Austral.  
*Michauxii*, Nutt. Gen. Am. ii. 76 = Cliffortiana?  
*micrantha*, H. B. & K. Nov. Gen. et Sp. iii. 316 = trigona.  
*microcarpa*, C. B. Clarke, in Hook. f. Fl. Brit. Ind. iii. 424.—Burma; Malaya.  
*microdon*, A. DC. in DC. Prod. vii. 369.—Afr. austr.  
*microphylla*, Rafin. Atl. Journ. 147 (Quid?).—Am. bor.  
*microsperma*, F. Muell. Fragm. x. 41.—Austral.  
Mülleri, Hort. ex Loud. Encyc. Pl. Suppl. i. 1164.—Hab.?  
Mülleri, Steud. Nom. ed. II. ii. 63, in syn. = *Muelleri*.  
*minima*, Sims, Bot. Mag. t. 2077 = *Laurentia minima*.  
*minuta*, DC. Fl. Fr. iii. 716 = *Laurentia tenella*.  
*minuta*, Linn. Sp. Pl. 932 = *Laurentia micrantha*.  
*minutiflora*, Kunze, Pugill. Pl. Ined. i. 10.—Mexic.  
*mishmica*, C. B. Clarke, in Hook. f. Fl. Brit. Ind. iii. 429.—Reg. Himal.  
*modesta*, Wedd. Chlor. And. ii. 14.—N. Granat.  
*mollis*, R. Grah. in Edinb. N. Phil. Journ. (Oct.-Dec. 1829) 185.—Ins. S. Doming.  
*monanthos*, De Vriese, in Lehm. Pl. Preiss. i. 398 = *Isotoma scapigera*.  
*montana*, Reinw. ex Blume, Bijdr. 728 = *Pratia montana*.  
*monticola*, H. B. & K. Nov. Gen. et Sp. iii. 316.—N. Granat.  
*macronata*, Cav. Ic. vi. 11.—Chili.  
*macronata*, Engelm. in Wislitz. Tour N. Mexic. 108.—Mexic.  
Mülleri, Hort. ex Steud. Nom. ed. II. ii. 61 = *syphilitica*.  
*multicaule*, Steud. l. c.—Afr. austr.  
*multiflora*, Knowles & Westac. Flor. Cab. iii. (1840) 126.—Hab.?  
*Mundiana*, Cham. in Linnaea, viii. (1833) 215 = *leptocarpa*.  
*muscolides*, Cham. l. c.—Afr. austr.  
*Mutisiana*, H. B. & K. Nov. Gen. et Sp. iii. 303 = *Siphocampylus Mutisianus*.  
*nana*, H. B. & K. l. c. 317. t. 272.—Mexic.  
*natalensis*, A. DC. in DC. Prod. vii. 369.—Afr. austr.  
*neglecta*, Roem. & Schult. Syst. v. 36.—Hab.?  
*neglecta*, Vathe, in Linnaea, xxxviii. (1874) 720.—Mexic.  
*nematophylla*, Spreng. ex Eckl. & Zeyh. Enum. 398 = *setacea*.  
*nerifolia*, A. Gray, in Proc. Am. Acad. v. (1861) 150.—Ins. Sandvic.  
*nerifolia*, Moris, in Mem. Acc. Torin. xxxviii. (1835) 44 = *salicifolia*.  
*nicotianefolia*, Heyne, in Roth, Nov. Pl. Sp. 143.—Ind. or.  
*nitida*, Presl, Prod. Monog. Lobel. 37 = *Siphocampylus nitidus*.  
*nivea*, Rafin. Ann. Nat. (1830) 16 = *spicata*.  
*nivea*, Willd. ex Roem. & Schult. Syst. v. 58 = *Siphocampylus Humboldtianus*.  
*nuda*, Hemsl. in Oliver, Fl. Trop. Afr. iii. 469.—Afr. trop.  
*nudicaulis*, Lam. Encyc. iii. 590 = *Cyphia Phyteuma*.  
*nudicaulis*, Rafin. Atl. Journ. 147 (Quid?).—Am. bor.  
*Nummularia*, Lam. Encyc. iii. 589 = *Pratia begonifolia*.  
*nummularioides*, Cham. in Linnaea, viii. (1833) 209.—Bras.

**LOBELIA:**

*Nuttallii*, Roem. & Schult. Syst. v. 39.—Am. bor.  
*obliqua*, Buch.-Ham. ex D. Don, Prod. Fl. Nep. 158 = *Pratia bigonifolia*.  
*oblongifolia*, Gaudich. in Freyc. Voy. Bot. 459 = *Clermontia oblongifolia*.  
*obscura*, Linn. Pl. Surin. n. 112; *Amoen. Acad.* viii. 262.—Guian.  
*obtusifolia*, Willd. ex Roem. & Schult. Syst. v. 57 = *Siphocampylus scandens*.  
*ocimoides*, Kunze, Del. Sem. Hort. Lips. (1847).—Cf. *Linnaea*, xxiv. (1851) 178.—Mexic.  
*odorata*, R. Grah. in Edinb. N. Phil. Journ. xvi. (1834) 178 = *Pratia hederacea*.  
*ophiocephala*, De Vriese, in Lehm. Pl. Preiss. i. 397 = *Isotoma scapigera*.  
*oppositifolia*, Spreng. ex A. DC. in DC. Prod. vii. 390 (Wahlbergiae sp.).—Afr. austr.  
*organensis*, Garda, in Hook. Lond. Journ. Bot. iv. (1845) 128 = *Haynaldia organensis*.  
*Orizabae*, Mart. & Gal. in Bull. Acad. Brux. xi. (1842) reimpr. 13.—Mexic.  
*Ottomania*, A. DC. in DC. Prod. vii. 370.—Hab.?  
*ovalifolia*, Hook. & Arn. Bot. Beech. Voy. 301 = *laxiflora*.  
*palida*, Muhl. Cat. 22 = *spicata*.  
*palmaris*, Willd. ex Roem. & Schult. Syst. iv. 56 = *monticola*.  
*paludosa*, Nutt. Gen. Am. ii. 75.—Am. bor.  
*paniculata*, Linn. Sp. Pl. 930.—Afr. austr.  
*paniculata*, Rafin. New Fl. Am. ii. 18 = *spicata*?  
*parviflora*, Mart. & Gal. in Bull. Acad. Brux. xi. (1842) reimpr. 10.—Mexic.  
*parvifolia*, Berg. Desc. Pl. Cap. 345 = *Lightfootia oxycoccoides*.  
*parvifolia*, R. Br. Prod. 564.—Austral.  
*parvifolia*, Rafin. New Fl. Am. ii. 18 (Quid?).—Am. bor.  
*patula*, Linn. f. Suppl. 395.—Afr. austr.  
*paucidentata*, A. DC. in DC. Prod. vii. 362 = *tomentosa*.  
*pauciflora*, H. B. & K. Nov. Gen. et Sp. iii. 314.—Mexic.  
*pectinata*, Engelm. in Wislitz. Tour N. Mexic. 108 = *fenestralis*.  
*pedicellaris*, Presl, Prod. Monog. Lobel. 34 = *Siphocampylus longepedunculatus*.  
*pedunculata*, R. Br. Prod. 563 = *Pratia pedunculata*.  
*pedunculata*, Sims, Bot. Mag. t. 2251 = *tomentosa*.  
*pendulifolia*, Presl, Prod. Monog. Lobel. 35 = *Siphocampylus longepedunculatus*.  
*perpusilla*, Hook. f. Fl. N. Zel. i. 158 = *Pratia perpusilla*.  
*persicaefolia*, Cav. Ic. vi. 12. t. 518 = *laxiflora*.  
*persicaefolia*, Lam. Encyc. iii. 585.—Ins. Guadalup.  
*Petersiana*, Klotzsch, in Peters, Reise Mossamb. Bot. 229 = *fervens*.  
*phyllostachya*, Engelm. in Wislitz. Tour N. Mexic. 108.—Mexic.  
*physaloides*, A. Cunn. in Ann. Nat. Hist. Ser. I. ii. (1839) 50 (= *Colensoa physaloides*).—N. Zel.  
*Phyteuma*, Linn. Sp. Pl. 930 = *Cyphia Phyteuma*.  
*phyteumoides*, Willd. ex Roem. & Schult. Syst. v. 68 = *collina*.  
*pinifolia*, Linn. Sp. Pl. 929.—Afr. austr.  
*pinnata*, Lam. Encyc. iii. 591 = *Cyphia pinnata*.  
*pinnatifida*, Cham. in Linnaea, viii. (1833) 220 = *Delissea pinnatifida*.  
*platycalyx*, F. Muell. Fragm. iv. 183 = *Pratia platycalyx*.  
*Plumieri*, Burm. f. Fl. Ind. 186 = *Scaevola Koenigii*.  
*Plumieri*, Linn. Sp. Pl. 929 = *Scaevola Lobelia*.  
*Poeppigiana*, Kunze, ex A. DC. in DC. Prod. vii. 393 = *polyphylla*.  
*polygalaeifolia*, Willd. ex Roem. & Schult. Syst. v. 56 = *rupestris*.  
*polymorpha*, Willd. l. c. 68 = *serpens*.  
*polyphylla*, Hook. & Arn. Bot. Beech. Voy. 83.—Chili.  
*porphyrantha*, Decne. in Rev. Hort. Sér. IV. ix. (1860) 118.—Mexic.  
*pratiana*, Gaudich. in Freyc. Voy. Bot. 456 = *Hypsela reniformis*.  
*pratensis*, Benth. Fl. Austral. iv. 131.—Austral.  
*Pratii*, A. DC. in DC. Prod. vii. 358.—Afr. austr.  
*Princeps*, Otto & Dietr. Allg. Gartenz. vii. (1839) 298 = *fulgens*.  
*procumbens*, Hort. ex A. DC. in DC. Prod. vii. 387.—Afr. austr.

**LOBELIA:**

*profingua*, Hort. ex Loud. Hort. Brit. Suppl. ii. 646 = *fulgens*.  
*prunifolia*, Presl, Prod. Monog. Lobel. 37 = *Siphocampylus prunifolius*.  
*psilophylla*, Presl, l. c. 36 = *Siphocampylus psilophyllus*.  
*pteroaulon*, Klotzsch, in Peters, Reise Mossamb. Bot. 299, 302 = *fervens*.  
*pteropoda*, A. DC. in DC. Prod. vii. 364.—Afr. austr.  
*puberula*, Michx. Fl. Bor. Am. ii. 152.—Am. bor.  
*pubescens*, Dietr. ex A. DC. in DC. Prod. vii. 355 = *leptocarpa*.  
*pubescens*, [Dryand. in] Ait. Hort. Kew. ed. I. iii. 498.—Afr. austr.  
*pubescens*, Sieber, ex A. DC. in DC. Prod. vii. 364 = *gracilis*.  
*pubescens*, Willd. Enum. Hort. Berol. 218 = *Laurentia repens*.  
*pulchella*, Vathe, in Linnaea, xxxviii. (1874) 720.—Mexic.  
*pulverulenta*, Hook. Journ. Bot. i. (1834) 231 = *Siphocampylus Jamesonianus*.  
*pulverulenta*, Pers. Syn. ii. 212 = *Siphocampylus campanulatus*.  
*pumila*, Burm. f. Fl. Ind. 186. t. 60. f. 3.—Ind. or.  
*pumila*, Salisb. Prod. 129 = *Laurentia minuta*.  
*punica*, Otto & Dietr. Allg. Gartenz. vii. (1839) 299 = *fulgens*.  
*purpurascens*, R. Br. Prod. 563.—Austral.  
*purpurascens*, Wall. Cat. n. 1307 = *colorata*.  
*purpurea*, Breit. Hort. Breit. (1817) 249; et ex Presl, Prod. Monog. Lobel. 50 (Quid?).—Hab.?  
*purpurea*, Lindl. Bot. Reg. t. 1325.—Chili.  
*purpurea*, Ruiz & Pav. ex A. DC. in DC. Prod. vii. 390, 399 = *Siphocampylus rosmarinifolius*.  
*purpurea*, Vell. Fl. Flum. viii. t. 156.—Bras.  
*pusilla*, A. DC. in DC. Prod. vii. 379.—Mexic.  
*pusilla*, G. Don, Gen. Syst. iii. 710 = *Laurentia micrantha*.  
*pusilla*, Poepp. ex A. DC. Prod. vii. 347 (= *Clintonia pusilla*).—Chili.  
*pygmaea*, Thunb. Prod. Pl. Cap. 40 = *Laurentia micrantha*.  
*pyramidalis*, Hohen. ex Hook. f. in Journ. Linn. Soc. ii. (1857) 29 = *rosea*.  
*pyramidalis*, Wall. in As. Res. xiii. (1820) 376.—Reg. Himal.; China.  
*quadrangularis*, R. Br. Prod. 562.—Austral.  
*racemosa*, Sims, Bot. Mag. t. 2137.—Ind. occ.  
*racemosa*, Vest, ex Roem. & Schult. Syst. v. 58.—Hab.?  
*radicans*, Thunb. in Trans. Linn. Soc. ii. (1794) 330.—Reg. Himal.; China.  
*ramosa*, Benth. in Maund, Botanist, ii. t. 93 = *tenuior*.  
*ramosa*, Hort. ex Burb. in Gard. Chron. (1881) t. 105 = *fulgens*.  
*ramosissima*, Mart. & Gal. in Bull. Acad. Brux. ix. (1842) reimpr. 11 = *Laurentia ramosissima*.  
*rapunculoides*, H. B. & K. Nov. Gen. et Sp. iii. 512.—Mexic.  
*recurvifolia*, Spreng. Syst. v. 420 (Index) = *Simsii*.  
*reflexa*, Stokes, Bot. Mat. Med. i. 342 = *syphilitica*.  
*Reinwardtiana*, A. DC. in DC. Prod. vii. 367 = *trigona*.  
*reniformis*, Cham. in Linnaea, viii. (1833) 210.—Bras.  
*repanda*, T. Martyn, in Mill. Gard. Dict. ed. IX. n. 33 = *Pratia angulata*.  
*repens*, Thunb. Prod. Pl. Cap. 40 = *anceps*.  
*reticulata*, Willd. in Roem. & Schult. Syst. v. 58.—Am. austr.  
*retrorsa*, Willd. l. c. 57.—Am. austr.  
*rhizophyta*, Spreng. Nov. Prov. 25 = *anceps*.  
*rhombifolia*, De Vriese, in Lehm. Pl. Preiss. i. 397.—Austral.  
*rhynechopetalum*, Hemsl. in Oliver, Fl. Trop. Afr. iii. 465.—Afr. trop.  
*rhytidisperma*, Benth. Fl. Austral. iv. 126.—Austral.  
*rigidula*, H. B. & K. Nov. Gen. et Sp. iii. 511 = *laxiflora*.  
*robusta*, R. Grah. in Edinb. N. Phil. Journ. (July-Sept. 1831) 378.—Ins. S. Doming.  
*robusta*, Wall. ex Voigt, Hort. Suburb. Calc. 367 = *eurostos*.  
*Rollandia*, Gaudich. in Freyc. Voy. Bot. 458 = *Rollandia lanceolata*.  
*rosea*, Wall. Pl. As. Rar. ii. 42. t. 152.—Reg. Himal.; Burma.



## LOBELIA:—

*rosmarinifolia*, Domb. ex Presl, Prod. Monog. Lobel. 36 = *Siphocampylus rosmarinifolius*.  
*rotundifolia*, Juss. ex A. DC. in DC. Prod. vii. 383.—Ins. S. Doming.  
*Roughii*, Hook. f. *Handb. N. Zeal. Fl.* 171.—N. Zel.  
*ruderalis*, Willd. ex Roem. & Schult. Syst. iv. 56 = trigona.  
*rugosa*, Presl, Prod. Monog. Lobel. 34.—Peruv.  
*rugulosa*, R. Grah. in Edinb. N. Phil. Journ. (Oct.—Dec. 1829) 186 = *Pratia angulata*.  
*rupestris*, H. B. & K. Nov. Gen. et Sp. iii. 313.—N. Granat.  
*rupicola*, Bert. ex Hook. & Arn. in Hook. Journ. Bot. i. (1834) 277 = *anceps*.  
*salicifolia*, Fisch. ex Herd. in Act. Hort. Petrop. i. (1873) 285 = *sessilifolia*.  
*salicifolia*, Sweet, Hort. Suburb. Lond. 37.—Chili.  
*salicina*, Lam. Encyc. iii. 583 = *acuminata*.  
*saligna*, Fisch. in Mém. Soc. Nat. Mosc. iii. (1812) 65 = *sessilifolia*.  
*salviaefolia*, A. Rich. Fl. Cub. Fanerog. ii. 69.—Cuba.  
*Salsmanniana*, Presl, Symb. Bot. 31. t. 20 = *Laurentia Michellii*.  
*Sartorii*, Vathe, in *Linnaea*, xxxviii. (1874) 721.—Mexic.  
*saxicola*, De Vriese, in Lehm. Pl. Preiss. i. 398 = *anceps*.  
*scabra*, Nees, ex Steud. Nom. ed. II. ii. 62 = *tomentosa*.  
*scabra*, Presl, Prod. Monog. Lobel. 34 = *Siphocampylus longepedunculatus*.  
*scabra*, Spreng. Neue Entdeck. i. 272 = *aspera*.  
*scabra*, Thunb. in Hoffm. Phytogr. Blaett. i. (1803) 21.—Afr. austr.  
*scabripes*, A. DC. in DC. Prod. vii. 369.—Afr. austr.  
*scavoiaefolia*, Roxb. ex A. DC. l. c. 357.—Ins. S. Helen.  
*scandens*, Bert. ex A. DC. l. c. 345 = *Centropogon Berterianus*.  
*scandens*, H. B. & K. Nov. Gen. et Sp. iii. 309 = *Siphocampylus scandens*.  
*scapigera*, R. Br. Prod. 565 = *Isotoma scapigera*.  
*scapigera*, Willd. Enum. Hort. Berol. Suppl. 11 = *tenella*.  
*Schideana*, Heynh. Nom. ii. 367 = *fulgens*.  
*Schimperi*, Hochst. in A. Rich. Tent. Fl. Abyss. ii. 6.—Abyss.  
*Schrankii*, Sweet, Hort. Brit. ed. II. 323 = *anceps*.  
*scoparia*, Buching. ex Krauss, in Flora, xxvii. (1844) 820.—Afr. austr.  
*Sebae*, A. DC. in DC. Prod. vii. 386 = *zeylanica*.  
*secunda*, Linn. f. Suppl. 395 = *Laurentia repens*.  
*secunda*, Ruiz & Pav. ex A. DC. in DC. Prod. vii. 390, 392.—Peruv.  
*secunda*, Schrank, Pl. Rar. Hort. Monac. t. 31 = *anceps*.  
*Sellowiana*, Presl, Prod. Monog. Lobel. 36 = *Siphocampylus Westinianus*.  
*senecioides*, Hort. ex Gaudich. in Freyc. Voy. Bot. 456; A. Cunn. in Bot. Mag. t. 2702 = *Isotoma axillaris*.  
*Senecionis*, Spreng. Syst. iv. Cur. Post. 75 = *Isotoma axillaris*.  
*senegalensis*, A. DC. in DC. Prod. vii. 372.—Afr. trop.  
*serpens*, Bout. ex Boj. Hort. Maurit. 193 = *filiformis*.  
*serpens*, Lam. Encyc. iii. 588.—Ins. Mascar.  
*serrata*, Meyen, Reise, i. 300.—Chili.  
*serrulata*, Schott, in Roem. & Schult. Syst. v. 54 = *urens*.  
*sessilifolia*, Lamb. in Trans. Linn. Soc. x. (1811) 260.—Kamtschat.  
*sessilifolia*, Willd. ex Roem. & Schult. Syst. v. 68 = *Specularia perfoliata*.  
*setacea*, Sibth. & Sm. Fl. Graec. Prod. i. 145 = *Laurentia tenella*.  
*setacea*, Thunb. in Hoffm. Phyt. Blaett. i. (1803) 21.—Afr. austr.  
*setacea*, Zeyh. ex Presl, Prod. Monog. Lobel. 52 (*Prismatocarpus* sp.).—Afr. austr.  
*simplex*, Linn. Mant. ii. 291; Thunb. Prod. Pl. Cap. 39 = *debilis*.  
*simplex*, Willd. ex A. DC. in DC. Prod. vii. 375 = *pauciflora*.  
*simplicicaulis*, Benth. in Enum. Pl. Hueg. 74 = *rhytidosperra*.  
*simplicicaulis*, R. Br. Prod. 564 = *gibbosa*.  
*Simsii*, Sweet, Hort. Brit. ed. l. 247.—Afr. austr.  
*siphilitica*, Linn. Sp. Pl. 931, vide *siphilitica*.

## LOBELIA:—

*sonchifolia*, Sw. Fl. Ind. Occ. iii. 1947.—Ins. S. Doming.  
*spartioides*, D. Dietr. Syn. Pl. i. 728.—Afr. austr.  
*spathulata*, Bridges, ex Hook. & Arn. in Hook. Journ. Bot. i. (1834) 277 = *Selliera radicans*.  
*speciosa*, Sweet, Brit. Flow. Gard. Ser. II. t. 174 = *syphilitica*.  
*spectabilis*, H. B. & K. Nov. Gen. et Sp. iii. 306 = *Centropogon surinamensis*.  
*Speculum*, Andr. Bot. Rep. t. 644 = *debilis*.  
*sphaerocarpa*, Juss. ex A. DC. in DC. Prod. vii. 345, 391 = *Centropogon surinamensis*.  
*spicata*, Lam. Encyc. iii. 587.—Am. bor.  
*spicata*, Moç. ex A. DC. in DC. Prod. vii. 361 = *fenestralis*.  
*spicata*, Ruiz & Pav. ex G. Don, Gen. Syst. iii. 705.—Peruv.  
*splendens*, Willd. Hort. Berol. t. 86 = *fulgens*.  
*stellarioides*, Benth. & Hook. f. ex Hemsl. in Oliver, Fl. Trop. Afr. iii. 470.—Afr. trop.  
*stenophylla*, Benth. Fl. Austral. iv. 130.—Austral.  
*stenothecca*, F. Muell. Fragm. ii. 20; iv. 171 = *Bergiana*.  
*stimulans*, Buch.-Ham. ex D. Don, Prod. Fl. Nep. 157 = *pyramidalis*.  
*stipularis*, Roth, Nov. Pl. Sp. 144 = *trigona*.  
*stricta*, R. Br. Prod. 564 = *gibbosa*.  
*stricta*, De Vriese, in Lehm. Pl. Preiss. i. 396 = *anceps*.  
*stricta*, Mart. & Gal. in Bull. Acad. Brux. ix. (1862) reimpr. 12 = *fenestralis*.  
*stricta*, Sw. Prod. Veg. Ind. Occ. 117.—Ins. Guadalup.  
*subcordata*, Gaudich. in Freyc. Voy. Bot. 457; D. Dietr. Syn. Pl. i. 728 = *Delissea subcordata*.  
*subcuneata*, Miq. Fl. Ind. Bat. ii. 574 = *affinis*.  
*subincisa*, Wall. Cat. n. 1810 = *trigona*.  
*subincisa*, Wall. l. c. et p. 158 = *Raphistemma pulchellum*.  
*submersa*, R. Cunn. ex A. Cunn. in Ann. Nat. Hist. Ser. I. ii. (1839) 50 = *Glossostigma elatinoides*.  
*subnuda*, Benth. Pl. Hartw. 44.—Mexic.  
*subpubera*, Wedd. Chlor. And. ii. 14.—Ecuador.  
*subracemosa*, Miq. Fl. Ind. Bat. ii. 576 = *trigona*.  
*subtilis*, H. B. & K. Nov. Gen. et Sp. iii. 316 = *trigona*.  
*subulata*, Benth. Pl. Hartw. 137.—Ecuador.  
*subulata*, Klotsch, in Peters, Reise Mossamb. Bot. 299, 302 = *serpens*.  
*succulenta*, Blume, Bijdr. 728.—Java.  
*superba*, Cham. in Linnaea, viii. (1833) 223 = *Cyanea superba*.  
*surinamensis*, Linn. Sp. Pl. ed. II. 1320 = *Centropogon surinamensis*.  
*surrepens*, Hook. f. Fl. Tasm. i. 237. t. 69 A.—Tasman.  
*syphilitica*, Linn. Sp. Pl. 931 (*siphilitica*).—Afr. austr.  
*Taccada*, Gaertn. Fruct. i. 119. t. 25 = *Scaevola Koenigii*.  
*telephioides*, A. DC. in DC. Prod. vii. 367 = *serpens*.  
*tenella*, Bivona, Pl. Sic. Cent. i. 53 = *Laurentia tenella*.  
*tenella*, Linn. Mant. i. 120.—Afr. austr.  
*tenella*, Zeyh. ex A. DC. in DC. Prod. vii. 351 = *debilis*.  
*tenera*, H. B. & K. Nov. Gen. et Sp. iii. 314.—Ecuador.  
*tenuifolia*, D. Dietr. Syn. Pl. i. 731 = *linearis*.  
*tenuifolia*, Willd. ex Roem. & Schult. Syst. v. 56 = *fastigiata*.  
*tenuior*, R. Br. Prod. 564.—Austral.  
*terminalis*, C. B. Clarke, in Hook. f. Fl. Brit. Ind. iii. 424.—Bengal.  
*tetragona*, Blume, Bijdr. 729.—Java.  
*texensis*, Rafin. Atl. Journ. 176 = *fulgens*.  
*thapsoides*, Schott, in Pohl, Pl. Bras. Ic. ii. 102. t. 167 = *Haynaldia thapsoides*.  
*thapsoides*, Cham. in Linnaea, viii. (1833) 209 = *Haynaldia organensis*.  
*thermalis*, Thunb. Prod. Pl. Cap. 40 = *leptocarpa*.  
*Thunbergii*, Sweet, Hort. Brit. ed. l. 247 = *coronopifolia*.  
*tomentosa*, Linn. f. Suppl. 394.—Afr. austr.  
*Trapa*, Linn. Sp. Pl. 929 = *L. Tupa*.  
*trialata*, Buch.-Ham. in D. Don, Prod. Fl. Nep. 157 = *trigona*.

## LOBELIA:—

*triangulata*, Buch.-Ham. ex Wall. Cat. n. 1313 = *Cliffortiana*.  
*triangulata*, Roxb. Hort. Beng. 16 = *trigona*.  
*trichandra*, Wight, Ic. t. 1171 = *nicotianaefolia*.  
*trigona*, Roxb. Hort. Beng. 85; Fl. Ind. i. 568.—Ind. or.  
*trigona*, Thw. Enum. Pl. Zeyl. 169 = *zeylanica*.  
*trigonocaulis*, Hook. Bot. Mag. t. 5088 = *gracilis*.  
*trigonocaulis*, F. Muell. Fragm. i. 18, 242.—Austral.  
*trinitensis*, Griseb. Fl. Brit. W. Ind. 385.—Ind. occ.  
*triphylia*, Presl, Symb. Bot. i. 63. t. 40 = *Siphocampylus duploserratus*.  
*triquetra*, Linn. Mant. i. 120.—Afr. austr.  
*triquetra*, Reinw. ex A. DC. in DC. Prod. vii. 367 = *Reinwardtiana*.  
*triquetra*, Sieber, ex A. DC. l. c. 372 = *senegalensis*.  
*trullifolia*, Hemsl. in Oliver, Fl. Trop. Afr. iii. 466.—Afr. trop.  
*tuberosa*, Burm. f. Fl. Cap. Prod. 29 (err. typ. 25)—Afr. austr.  
*Tupa*, Donn, ex Steud. Nom. ed. I. 491 = *Siphocampylus gigantus*.  
*Tupa*, Linn. Sp. Pl. ed. II. 1318.—Chili; Peruv.  
*tyrianthina*, Forbes, Hort. Woburn. 33.—Peruv.  
*umbellata*, Cham. in Linnaea, viii. (1833) 321 = *Centropogon Chamissonianus*.  
*umbellata*, H. B. & K. Nov. Gen. et Sp. iii. 304 = *Siphocampylus umbellatus*.  
*umbellata*, Vest. ex Roem. & Schult. Syst. v. 58.—Hab. l.  
*umbrosa*, Hochst. ex A. Rich. Tent. Fl. Abyss. ii. 7 = *trigona*.  
*uncinata*, De Vriese, in Lehm. Pl. Preiss. i. 396 = *anceps*.  
*undulata*, Gaudich. in Freyc. Voy. Bot. 437; D. Dietr. Syn. Pl. i. 725 = *Delissea undulata*.  
*unidentata*, [Dryand. in] Ait. Hort. Kew. ed. II. i. 356.—Afr. austr.  
*unidentata*, Hort. Berol. ex Spreng. Nov. Prodr. 26.—Hab. l.  
*uranocoma*, Cham. in Linnaea, viii. (1833) 321 = *Haynaldia uranocoma*.  
*urens*, Linn. Sp. Pl. 931.—Europ.  
*vagans*, Balf. f. in Journ. Linn. Soc. xvi. (1877) 16.—Ins. Mascar.  
*valdiviana*, Vathe, in Linnaea, xxxviii. (1874) 725.—Chili.  
*variifolia*, Sims, Bot. Mag. t. 1692.—Afr. austr.  
*velutina*, Mart. & Gal. in Bull. Acad. Brux. ix. (1842) reimpr. 10 = *Hartwegi*.  
*verbascifolia*, Presl, Prod. Monog. Lobel. 38 = *Siphocampylus verbascifolius*.  
*verbenaeifolia*, Salisb. Prod. 129 = *urens*.  
*veronicaefolia*, Willd. ex Roem. & Schult. Syst. v. 56.—Am. austr.  
*verticillata*, Cham. in Linnaea, viii. (1833) 202 = *Siphocampylus verticillatus*.  
*verticillata*, Kunze, ex Presl, Prod. Monog. Lobel. 33 (*Stemodia* sp.).—Chili.  
*Vestiana*, Presl, l. c. 50 = *racemosa*, Vest.  
*villosula*, Presl, l. c. 38 = *Siphocampylus villosulus*.  
*virescens*, Benth. Pl. Hartw. 77 = *Burmeistera virescens*.  
*virgata*, Poepp. ex A. DC. in DC. Prod. vii. 391, 398 = *Siphocampylus virgatus*.  
*volubilis*, Burm. f. Fl. Cap. Prod. 29 (err. typ. 25) = *Cyphia volubilis*.  
*volubilis*, H. B. & K. Nov. Gen. et Sp. iii. 308 = *Siphocampylus volubilis*.  
*Wallichiana*, Hook. f. & Thoms. in Journ. Linn. Soc. ii. (1857) 29 = *pyramidalis*.  
*Wallichii*, Steud. Nom. ed. II. ii. 63 = *colorata*.  
*Warszewiczii*, Vathe, in Linnaea, xxxviii. (1874) 718.—Costa Rica.  
*Westiana*, Steud. Nom. ed. I. 491 = *seq.*  
*Westiniana*, Thunb. Pl. Bras. Dec. i. 5. t. 1. f. 1 = *Siphocampylus Westinianus*.  
*Willdenowiana*, Presl, Prod. Monog. Lobel. 39 = *Siphocampylus umbellatus*.  
*Willdenowiana*, Roem. & Schult. Syst. v. 41 = *Lysipsona aretioides*.  
*xalapensis*, H. B. & K. Nov. Gen. et Sp. iii. 315 = *Cliffortiana*.  
*Zeyheri*, Sond. in Harv. & Sond. Fl. Cap. iii. 539.—Afr. austr.  
*zeylanica*, Linn. Sp. Pl. 932.—Ind. or.  
*zeylanica*, Wall. in Roxb. Fl. Ind. ed. Carey, ii. 118 = *affinis*.



**LOBIROTA**, Dulac, Fl. Hautes-Pyr. 430 (1867) = *Ramondia*, Rich. (Gesner).  
*pyrenaica*, Dulac, l. c. = *R. pyrenaica*.

**LOBOCARPUS**, Wight & Arn. Prod. 7 (1834) = *Glochidion*, Forst. (Euphorb.).  
*Candolleanus*, Wight & Arn. l. c. = *G. neilgherrense*.

**LOBOMON**, Rafin. New Fl. Am. i. 81 (1836) = *Amphicarpaea*, Ell. (Legum.).  
*acutifolium, montanum, obtusifolium, sarmentosum*, Rafin. l. c. 84 = *A. monoica*.

**LOBOPHYLLUM**, F. Muell. in Hook. Kew Journ. ix. (1857) 21 = *Coldenia*, Linn. (Borag.).  
*tetrandrum*, F. Muell. l. c. = *C. procumbens*.

**LOBOPOGON**, Schlecht. in Linnaea, xx. (1847) 620 = *Brachyloma*, Sond. (Eupacrid.).  
*ericoides*, Schlecht. l. c. = *B. ericoides*.

**LOBOPTERA**, Colla, in Mem. Acc. Torin. Ser. II. x. (1849) 221 = *Columnnea*, Plum. (Gesner.).  
*subsessilis*, Colla, l. c. = *C. Lindleyana*.

**LOBOSTEMA**, Spreng. Gen. i. 126 (1830) = seq.

**LOBOSTEMON**, Lehm. in Linnaea, v. (1830) 378. t. 5. *BORAGINEAE*, Benth. & Hook. f. ii. 863.  
*Echiopsis*, Reichb. Handb. 192 (1837).  
*Isorium*, Rafin. Fl. Tellur. ii. 61 (1836).  
*Oplexion, Penthysa, Traxara*, Rafin. l. c. iv. 85, 86 (1836).  
*acutissimus*, Buek, in Linnaea, xi. (1837) 139.—Afr. austr.  
*argenteus*, Buek, l. c. 133.—Afr. austr.  
*breviflorus*, DC. Prod. x. 10.—Afr. austr.  
*capitatus*, Buek, in Linnaea, xi. (1837) 143.—Afr. austr.  
*capitiformis*, DC. Prod. x. 12.—Afr. austr.  
*caudatus*, Buek, in Linnaea, xi. (1837) 147.—Afr. austr.  
*cephaloides*, DC. Prod. x. 12.—Afr. austr.  
*cinereus*, DC. l. c. 10.—Afr. austr.  
*curvifolius*, Buek, in Linnaea, xi. (1837) 137.—Afr. austr.  
*diversifolius*, Buek, l. c. 140.—Afr. austr.  
*Dregel*, DC. Prod. x. 6.—Afr. austr.  
*ericoides*, Lehm. in Linnaea, v. (1830) 378 = *Lehmannianus*.  
*Ecklonianus*, Buek, l. c. xi. (1837) 144.—Afr. austr.  
*elongatus*, Buek, l. c. 140.—Afr. austr.  
*eriostachyus*, Buek, l. c. 148.—Afr. austr.  
*fastigiatus*, Buek, l. c. 141.—Afr. austr.  
*ferocissimus*, DC. Prod. x. 7.—Afr. austr.  
*formosus*, Buek, in Linnaea, xi. (1837) 132.—Afr. austr.  
*fruticosus*, Buek, l. c. 134.—Afr. austr.  
*glaber*, Buek, l. c. 137.—Afr. austr.  
*glaucophyllus*, Buek, l. c. 138.—Afr. austr.  
*hispidus*, DC. Prod. x. 10.—Afr. austr.  
*laevigatus*, Buek, in Linnaea, xi. (1837) 129.—Afr. austr.  
*lasiophyllus*, DC. Prod. x. 10.—Afr. austr.  
*latifolius*, Buek, in Linnaea, xi. (1837) 147.—Afr. austr.  
*Lehmannianus*, Buek, l. c. 141.—Afr. austr.  
*lucidus*, Buek, l. c. 136.—Afr. austr.  
*microphyllus*, Buek, l. c. 142.—Afr. austr.  
*montanus*, Buek, l. c. 132.—Afr. austr.  
*obovatus*, DC. Prod. x. 10.—Afr. austr.  
*obtusifolius*, DC. l. c. 7.—Afr. austr.  
*ocederaefolius*, DC. l. c.—Afr. austr.  
*paniculatus*, Buek, in Linnaea, xi. (1837) 139.—Afr. austr.  
*paniculiformis*, DC. Prod. x. 8.—Afr. austr.  
*rosmarinifolius*, DC. l. c. 10.—Afr. austr.  
*scaber*, DC. l. c. 6.—Afr. austr.  
*somalensis*, Franch. in Revoil, Comali, 44.—Afr. trop.  
*sphaerocephalus*, Buek, in Linnaea, xi. (1837) 143.—Afr. austr.  
*spicatus*, Buek, l. c. 145.—Afr. austr.  
*splendens*, Buek, l. c. 146.—Afr. austr.  
*Sprengelianus*, Buek, l. c. 133.—Afr. austr.  
*stachydeus*, DC. Prod. x. 7.—Afr. austr.  
*strigosus*, Buek, in Linnaea, xi. (1837) 136.—Afr. austr.  
*Swartzii*, Buek, l. c. 137.—Afr. austr.  
*Thunbergianus*, Buek, l. c. 135.—Afr. austr.

**LOBOSTEMON** :—  
*thymeloides*, DC. Prod. x. 11.—Afr. austr.  
*trichotomus*, DC. l. c.—Afr. austr.  
*trigonus*, Buek, in Linnaea, xi. (1837) 135.—Afr. austr.  
*verrucosus*, Buek, l. c. 138.—Afr. austr.  
*virgatus*, Buek, l. c. 142.—Afr. austr.  
*viridi-argenteus*, Buek, l. c. 144.—Afr. austr.  
*Wurmbii*, DC. Prod. x. 11.—Afr. austr.  
*Zeyheri*, Buek, in Linnaea, xi. (1837) 134.—Afr. austr.

**LOBULARIA**, Desv. Journ. Bot. iii. (1814) 172 = *Alyssum*, Tourn. (Crucif.).  
*canescens*, Steud. Nom. ed. II. ii. 64 = *A. Fischerianum*.  
*elongata*, Steud. l. c. = *A. Fischerianum*.  
*halimifolia*, Steud. l. c. = *A. halimifolium*.  
*intermedia*, Webb & Berth. Phyt. Canar. i. 93.—Ins. Canar.  
*Lagascae*, Steud. Nom. ed. II. ii. 64 = *A. Lagascae*.  
*libyca*, Meisn. Gen. Comm. 11 (libyca) = *A. libycum*.  
*longicaulis*, Steud. Nom. ed. II. ii. 64 = *A. longicaule*.  
*lybica*, Webb & Berth. Phyt. Canar. i. 90 = *A. libycum*.  
*maritima*, Desv. Journ. Bot. iii. (1814) 169 = *A. maritimum*.  
*nummularia*, Steud. Nom. ed. II. ii. 64 = *A. libycum*.  
*pyrenaica*, Steud. l. c. = *A. pyrenaicum*.  
*rupestris*, Steud. l. c. = *A. rupestre*.  
*spinosa*, Steud. l. c. = *A. spinosa*.  
*strigulosa*, Willk. in Willk. & Lange, Prod. Fl. Hisp. iii. 837 = *A. strigulosum*.  
*tenuifolia*, Steud. Nom. ed. II. ii. 64 = *A. tenuifolium*.

**LOCANDI**, Adans. Fam. ii. 449 (1763) = *Samadera*, Gaertn. (Simarub.).

**LOCARDI**, Steud. Nom. ed. II. ii. 64 (1841), sphalm. = *prae*.

**LOCELLARIA**, Welw. Apont. 588 (1858) = *Bauhinia*, Linn. (Legum.).  
*bauhinioides*, Welw. l. c. = *B. reticulata*.

**LOCHEMIA**, Arn. in Ann. Sc. Nat. Sér. II. xi. (1839) 172 = *Melochia*, Linn. (Stercul.).  
*corchorifolia*, Arn. l. c. = *M. corchorifolia*.

**LOCHERIA**, Neck. Elem. i. 41 (1790) = *Verbesina*, Linn. (Compos.).

**LOCHERIA**, Regel, in Flora, xxxi. (1848) 251 = *Achimenes*, P. Br. (Gesner.).  
*heterophylla*, Oerst. in Vidensk. Selsk. Skr. V. v. (1861) 95 = *A. heterophylla*.  
*hirsuta*, Regel, in Flora, xxxi. (1848) 252 = *A. hirsuta*.  
*ignescens*, Klotzsch, ex Hanst. in Linnaea, xxvii. (1854) 713; Regel, Cat. Hort. Turic. (1854) = *A. heterophylla*.  
*magnifica*, Planch. & Linden, Fl. des Serres, x. (1854-55) t. 1013 = *A. magnifica*.  
*multiflora*, Regel, in Flora, xxxi. (1848) 252 = *A. multiflora*.  
*pedunculata*, Regel, l. c. = *A. pedunculata*.

**LOCHIA**, Balf. f. in Proc. Roy. Soc. Edinb. xii. (1884) 409. *PARONYCHIAE*.  
*bracteata*, Balf. f. l. c.—Ins. Socotra.

**LOCHMOCYDIA**, Mart. ex DC. Prod. ix. 177 (1845) = *Cuspidaria*, DC. (Bignon.).  
*lateriflora*, Mart. ex DC. l. c. 179 = *C. lateriflora*.  
*multiflora*, Mart. ex DC. l. c. = *C. multiflora*.  
*populeaster*, Mart. ex DC. l. c. 178 = *C. pterocarpa*.  
*ramentacea*, Mart. ex DC. l. c. = *C. ramentacea*.

**LOCHNERA**, Reichb. Consp. 134 (1828) = *Vinea*, Linn. (Apocyn.).  
*rosea*, Reichb. l. c. = *V. rosea*.

**LOCHNERIA**, Scop. Introd. 271 (1777) = *Elaeo-carpus*, Linn. (Tiliac.).

**LOCKHARTIA**, Hook. Bot. Mag. t. 2715 (1827). *ORCHIDEAE*, Benth. & Hook. f. iii. 570.  
*FERNANDEZIA*, Lindl. Gen. et Sp. Orch. 207 (1833).  
*acuta*, Reichb. f. in Bot. Zeit. x. (1852) 767.—Ins. Trin.; Venezuela.  
*amoena*, Endres & Reichb. f. in Gard. Chron. (1872) 666.—Costa Rica.  
*elegans*, Hook. Bot. Mag. t. 2715.—Am. trop.

**LOCKHARTIA** :—  
*floribunda*, Reichb. f. in Hamb. Gartenz. xvi. (1860) 179.—Hab. !  
*goyazensis*, Reichb. f. in Bot. Zeit. x. (1852) 768.—Bras. lamellosa, Reichb. f. in Hamb. Gartenz. xxi. (1865) 300.—Mexic.  
*ludibunda*, Reichb. f. in Bot. Zeit. xv. (1857) 159.—Bras.  
*lanifera*, Reichb. f. l. c. x. (1852) 767.—Mexic.  
*micrantha*, Reichb. f. l. c. 768.—Am. centr.  
*mirabilis*, Reichb. f. Xenia Orch. l. 106.—Panama.  
*obtusata*, Regel, Gartenf. vi. (1857) t. 193 (err. 190) = seq.  
*obtusifolia*, Regel, in Ann. Sc. Nat. Sér. II. vi. (1856) 378; et Gartenf. vi. (1857) 181.—N. Granat.  
*Oerstedii*, Reichb. f. in Bot. Zeit. x. (1852) 767; et Xenia Orch. l. 105. t. 40.—Costa Rica.  
*pallida*, Reichb. f. in Bonplandia, ii. (1854) 14; Xenia Orch. 102. t. 39.—Panama.  
*parthenocoma*, Reichb. f. in Bot. Zeit. x. (1852) 767.—Venezuela.  
*parthenoglossa*, Reichb. f. in Hamb. Gartenz. xxi. (1865) 300.—Hab. !  
*platyglossa*, Reichb. f. in Linnaea, xli. (1877) 106.—N. Granat.  
*Serra*, Reichb. f. in Otia Bot. Hamb. 6.—Ecuador.  
*verrucosa*, Reichb. f. in Hamb. Gartenz. xv. (1859) 53.—Guatemala.  
*Weigelti*, Reichb. & Reichb. f. in Bot. Zeit. x. (1852) 767.—Guiana.

**LOCUSTA**, Riv. ex Medic. Phil. Bot. i. 55 (1789) = *Valerianella*, Moench (Valer.).  
*communis*, Delarb. Fl. Auv. ed. II. 88 = *V. olitoria*.  
*coronata*, Delarb. l. c. 89 = *V. coronata*.  
*echinata*, Delarb. l. c. = *V. echinata*.  
*mixta*, Delarb. l. c. = *V. dentata*.

**LODDIGESIA**, Sims, Bot. Mag. t. 965 (1808). *LEGUMINOSAE*, Benth. & Hook. f. i. 485.  
*oxalidifolia*, Sims, l. c.—Afr. austr.

**LODDIGESIA**, Reichb. Consp. 153 (1828) = *prae*.

**LODHRA**, Guill. in Ann. Sc. Nat. Sér. II. xv. (1841) 161 = *Symplocos*, Jacq. (Styrac.).  
*acuta*, Miers, in Journ. Linn. Soc. xvii. (1879) 301 = *S. acuta*.  
*apicalis*, Miers, l. c. 302 = *S. apicalis*.  
*attenuata*, Miers, l. c. 299 = *S. spicata*.  
*bractealis*, Miers, l. c. 301 = *S. bractealis*.  
*caudata*, Miers, l. c. 300 = *S. caudata*.  
*cordifolia*, Miers, l. c. 301 = *S. cordifolia*.  
*coronata*, Miers, l. c. 302 = *S. coronata*.  
*crassifolia*, Miers, l. c. = *S. japonica*.  
*crataegoides*, Decne. in Jacquem. Voy. Bot. 103 = *S. crataegoides*.  
*cucullata*, Miers, in Journ. Linn. Soc. xvii. (1879) 301 = *S. obtusa*.  
*cuneata*, Miers, l. c. = *S. cuneata*.  
*elegans*, Miers, l. c. = *S. elegans*.  
*ferruginea*, Miers, l. c. 299 = *S. ferruginea*.  
*floribunda*, Miers, l. c. = *S. Samuntia*.  
*foliosa*, Miers, l. c. 300 = *S. foliosa*.  
*Gardneriana*, Miers, l. c. = *S. Gardneriana*.  
*grandiflora*, Miers, l. c. 299 = *S. grandiflora*.  
*Hamiltoniana*, Miers, l. c. = *S. racemosa*.  
*hirsuta*, Miers, l. c. 301 = *S. hirsuta*.  
*hispidula*, Miers, l. c. = *S. hispidula*.  
*javanica*, Miers, l. c. 302 = *S. ferruginea*.  
*jucunda*, Miers, l. c. 301 = *S. jucunda*.  
*laeta*, Miers, l. c. = *S. laeta*.  
*leiotachya*, Miers, l. c. 300 = *S. leiotachya*.  
*leucantha*, Miers, l. c. = *S. leucantha*.  
*Lohn*, Miers, l. c. 298 = *S. spicata*.  
*lucida*, Miers, l. c. 299 = *S. theaeifolia*.  
*macrophylla*, Miers, l. c. = *S. macrophylla*.  
*marginalis*, Miers, l. c. 301 = *S. marginalis*.  
*microcarpa*, Miers, l. c. 302 = *S. laricifolia*.  
*microphylla*, Miers, l. c. 300 = *S. microphylla*.  
*monantha*, Miers, l. c. = *S. monantha*.  
*nervosa*, Miers, l. c. 299 = *S. racemosa*.  
*obovata*, Miers, l. c. 301 = *S. obtusa*.  
*obtusata*, Miers, l. c. 300 = *S. obtusa*.  
*oxyphylla*, Miers, l. c. = *S. oxyphylla*.  
*pedicellata*, Miers, l. c. = *S. oxyphylla*.  
*polycarpa*, Miers, l. c. 301 = *S. spicata*.  
*polystachya*, Miers, l. c. 300 = *S. ferruginea*.



## LODHRA:—

- pulchra*, Miers, in Journ. Linn. Soc. xvii. (1879) 300 = *Symplocos pulchra*.  
*pyrifolia*, Miers, l. c. 299 = *S. pyrifolia*.  
*racemosa*, Miers, l. c. 298 = *S. racemosa*.  
*ramosissima*, Miers, l. c. 299 = *S. ramosissima*.  
*Ribes*, Miers, l. c. 302 = *S. Ribes*.  
*rubiginosa*, Miers, l. c. 299 = *S. rubiginosa*.  
*rufescens*, Miers, l. c. 301 = *S. versicolor*.  
*Samuntia*, Miers, l. c. 298 = *S. Samuntia*.  
*spicata*, Miers, l. c. = *S. spicata*.  
*sulcata*, Miers, l. c. 300 = *S. sulcata*.  
*Verhuelii*, Miers, l. c. 302 = *S. ferruginea*.  
*xanthophylla*, Miers, l. c. = *S. xanthophylla*.

## LODICULARIA, Beauv. Agrost. 108. t. 21 (1812) =

- Hemarthria*, R. Br. (Gramin.).  
*capensis*, Nees, Fl. Afr. Austr. 128 = *H. compressa*.  
*fasciculata*, Beauv. Agrost. 108 = *H. compressa*.  
*fastigiata*, Beauv. Agrost. Atlas, 14. t. 21. f. 6. — *H. compressa*.  
*Hamiltoniana*, Nees, ex Steud. Syn. Pl. Gram. 358 = *H. compressa*.  
*laxa*, Nees, ex Steud. l. c. = *H. compressa*.  
*peruviana*, Meyen, Reise, ii. 71 = *H. compressa*.  
*protensa*, Nees, ex Steud. Syn. Pl. Gram. 359 = *H. protensa*.

## LODOICEA, Comm. ex Jaume St. Hil. Expos. i. 96 (1806).

- PALMAE*, Benth. & Hook. f. iii. 939.  
*callipyge*, Comm. ex Jaume St. Hil. l. c. — *Ins. Seychell.*  
*maldivica*, Pers. ex H. Wendl. in Kerch. Palm. 250 = *callipyge*.  
*sechellarum*, Labill. in Ann. Mus. Par. ix. (1807) 140. t. 13 = *callipyge*.

## LOEFFLINGIA, Neck. Elem. ii. 153 (1790) = seq.

## LOEFLINGIA, R. Hedw. Gen. 30 (1806) = seq.

## LOEFLINGIA, Linn. Sp. Pl. ed. I. 35 (1753).

- CARYOPHYLLEAE*, Benth. & Hook. f. i. 153.  
*caspiaca*, S. G. Gmel. Reise, iii. 310. t. 35. f. 1; et in J. F. Gmel. Syst. 105 = Polycarpon tetraphyllum.  
*gaditana*, Boiss. & Reut. Pugill. Pl. Nov. (1852) 23 = *hispanica*.  
*hispanica*, Coss. ex Willk. & Lange, Prod. Fl. Hisp. iii. 159 = *micrantha*.  
*hispanica*, Hort. ex Steud. Nom. ed. II. ii. 64 = *Scleranthus annuus*.  
*hispanica*, Linn. Sp. Pl. 35. — Reg. Mediterr.  
*indica*, Retz. Obs. iv. 8 = Polycarpon Loefflingiae.  
*micrantha*, Boiss. & Reut. Pugill. Pl. Nov. (1852) 25. — *Hispan.*  
*pentandra*, Cav. Ic. ii. 39. — *Hispan.*  
*prostrata*, Moench, Meth. 226 = *hispanica*.  
*pusilla*, Curran, in Bull. Calif. Acad. i. n. III. (1885) 152. — *Calif.*  
*ramosissima*, Weinm. in Flora, iii. (1820) 608 = *Pentacena polycnemoides*.  
*renifolia*, Lag. Gen. et Sp. Nov. 2 = *Drymaria cordata*.  
*squarrosa*, Nutt. ex Torr. & Gray, Fl. N. Am. i. 174. — *Am. bor. occ.*  
*texana*, Hook. Ic. Pl. t. 275 = *squarrosa*.

## LOESELIA, Linn. Gen. ed. I. 873 (1737). POLEMONIACEAE, Benth. &amp; Hook. f. ii. 823.

- HOITZIA*, Juss. Gen. 136 (1789).  
*ROYENIA*, Houtt. ex Linn. Gen. ed. I. 848 (1737).  
*amplectens*, Benth. in DC. Prod. ix. 320. — *Mexic.*  
*aristata*, G. Don, Gen. Syst. iv. 248 = *Gilia ciliata*.  
*Cervantesii*, G. Don, l. c. = *glandulosa*.  
*ciliata*, Linn. Sp. Pl. 628 = *Gilia ciliata*.  
*coccinea*, G. Don, Gen. Syst. iv. 247. — *Mexic.*  
*coerulea*, G. Don, l. c. 248. — *Mexic.*  
*conglomerata*, G. Don, l. c. = *glandulosa*.  
*effusa*, A. Gray, in Proc. Am. Acad. xi. (1876) 86. — *Calif.*  
*glandulosa*, G. Don, Gen. Syst. iv. 248. — *Mexic.*  
*Greggii*, S. Wats. in Proc. Am. Acad. xviii. (1882-83) 117. — *Mexic.*  
*guttata*, A. Gray, l. c. xx. (1885) 302 (*Giliae* sp.). — *Calif.*  
*Havardi*, A. Gray, l. c. xix. (1883) 87 (*Giliae* sp.). — *Am. bor.*  
*involuta*, G. Don, Gen. Syst. iv. 248. — *Mexic.*  
*Matthewsii*, A. Gray, in Bot. Calif. ii. 466 (*Giliae* sp.). — *Am. bor. occ.*  
*nepetaefolia*, G. Don, Gen. Syst. iv. 248 = *glandulosa*.

## LOESELIA:—

- pumila*, Walp. Rep. vi. 527. — *Mexic.*  
*ramosissima*, Walp. l. c. 526. — *Mexic.*  
*rupestris*, Benth. in DC. Prod. ix. 319. — *Mexic.*  
*scabra*, Walp. Rep. vi. 527. — *Mexic.*  
*scariosa*, Walp. l. c. — *Mexic.*  
*Schottii*, A. Gray, in Bot. Calif. ii. 466 = *Gilia Schottii tenuifolia*, A. Gray, in Proc. Am. Acad. xi. (1876) 86. (*Giliae* sp.). — *Am. bor.*

## LOETHAINIA, Heynh. Nom. i. 883 (1840), absque char.

- = *Wiborgia*, Thunb. (Legumin.).  
*floribunda*, Heynh. l. c. ii. 369 = *W. obcordata*.  
*obcordata*, Heynh. l. c. i. 883 = *W. obcordata*.  
*sericea*, Heynh. l. c. = *W. sericea*.

## LOEVIGIA, Karst. &amp; Triana, Fl. Neo-Granad. 22;

- ex Linnaea, xxviii. (1856) 434 = *Monochaetum*, Naud. (Melastom.).  
*ovalifolia*, Karst. in Linnaea, l. c. — *Hab. f*  
*sericea*, Karst. l. c. = *M. Bosplandia*.

## LOEZELIA, Adans. Fam. ii. 211 (1763) = Loeselia,

- Linn. (Polemon.).

## LOGANIA, R. Br. Prod. 454 (1810). LOGANIACEAE, Benth. &amp; Hook. f. ii. 791.

- EUOSMA*, Andr. Bot. Rep. t. 520 (1811).

## alpina, F. Muell. ex Benth. in Journ. Linn. Soc. i. (1854) 94. — Austral.

## angustifolia, Sieber, ex Spreng. Syst. iv. Cur. Post. 59 = floribunda.

## Armstrongii, J. Buch. in Trans. N. Z. Inst. xiv. (1882) 347. — N. Zel.

## bracteolata, Nees, in Lehm. Pl. Preiss. i. 367 = fasciculata.

## buxifolia, F. Muell. Fragm. vi. 132. — Austral.

## callosa, F. Muell. l. c. 134. — Austral.

## campanulata, R. Br. Prod. 456. — Austral.

## capensis, Eckl. in S. Afr. Quart. Journ. i. (1830) 371. — Afr. austr.

## Centaurium, Nees, in Lehm. Pl. Preiss. ii. 240 = serpyllifolia.

## ciliolata, Hook. f. Handb. N. Zeal. Fl. 737 (Veronicae sp.). — N. Zel.

## cordifolia, Hook. in Mitch. Journ. Trop. Austral. 341. — Austral.

## crassifolia, R. Br. Prod. 454. — Austral.

## depressa, Hook. f. Fl. N. Zel. i. 177. — N. Zel.

## elliptica, R. Br. Prod. 454 = ovata.

## fasciculata, R. Br. l. c. 456. — Austral.

## floribunda, R. Br. l. c. — Austral.

## hispidula, Nees, in Lehm. Pl. Preiss. i. 368 = serpyllifolia.

## hyssopoides, Nees, l. c. = serpyllifolia.

## latifolia, R. Br. Prod. 454. — Austral.

## ligustrina, A. Cunn. ex Bast. in Loud. Hort. Brit. Suppl. ii. 646, nomen. — N. Zel.

## linifolia, Schlecht. in Linnaea, xx. (1847) 605. — Austral.

## longifolia, R. Br. Prod. 454. — Austral.

## micrantha, Benth. in Journ. Linn. Soc. i. (1857) 94. — Austral.

## nuda, F. Muell. Fragm. i. 129. — Austral.

## ovata, R. Br. Prod. 455. — Austral.

## paniculata, Kunth &amp; Bouché, Ind. Sem. Hort. Berol. (1847) 12. — Austral.

## pusilla, R. Br. Prod. 456. — Austral.

## revoluta, R. Br. l. c. = floribunda.

## serpyllifolia, R. Br. l. c. — Austral.

## spermacoccea, F. Muell. Fragm. vi. 134. — Austral.

## stenophylla, F. Muell. l. c. i. 123. — Austral.

## tetragona, Hook. f. Handb. N. Zeal. Fl. 188 (Veronicae sp.). — N. Zel.

## vaginalis, F. Muell. Fragm. vi. 132 (sp. aggregat.). — Austral.

## LOGANIA, J. F. Gmel. Syst. 422 (1791) = LOGHANIA,

- Scop. = *Ruyschia*, Jacq. (Ternstroem.).  
*pentacrina*, J. F. Gmel. l. c. = *R. Surubaea*.

## LOGFIA, Cass. in Bull. Soc. Philom. (1819) 143 =

- Filago*, Linn. (Compos.).  
*brevifolia*, Cass. in Dict. Sc. Nat. xxvii. 117 = *F. arvensis*.

## dichotoma, Pomel, Nouv. Mat. Fl. Atl. 44 = F. arvensis

- gallica*, Coss. & Germ. in Ann. Sc. Nat. Sér. II. xx. (1843) 291. t. 18. f. A = *F. gallica*.

## LOGFIA:—

- lancolata*, Cass. in Dict. Sc. Nat. xxvii. 118 = *Filago minima*.  
*montana*, Dum. Fl. Belg. 68 = *F. arvensis*.  
*minima*, Dum. l. c. = *F. minima*.  
*spicata*, Pomel, Nouv. Mat. Fl. Atl. 43. — *Alger.*  
*subulata*, Cass. in Dict. Sc. Nat. xxvii. 116 = *F. gallica*.

## LOGHANIA, Scop. Introd. 236 (1777) = Ruyschia,

- Jacq. (Ternstroem.).

## LOISELERIA, Reichb. Fl. Germ. Excurs. 416, in nota (1831) = Rhododendron, Linn. (Ericac.).

- indica*, Reichb. l. c. = *R. indicum*.

## LOISELEURIA, Desv. Journ. Bot. iii. (1814) 35.

- ERICACEAE*, Benth. & Hook. f. ii. 595.  
*CHAMAECISTUS*, S. F. Gray, Nat. Arr. Brit. Pl. ii. 401 (1821).

## CHAMAELIDON, Link, Enum. Hort. Berol. i. 210 (1821).

- procumbens*, Desf. Journ. Bot. iii. (1814) 35. — *Europ.*

## LOISELEURIA, Reichb. Nom. 127 (1841), vide LOISELERIA, Reichb.

## LOLANARA, Rafin. Fl. Tellur. ii. 34 (1836). An

- SAPOTACEA*! — *Cf. Hasak. Neuer Schl. zu Rumph's Herb. Amboin. 55.*

odorata, Rafin. l. c. — *Ind. or.*

## LOLIUM, Linn. Syst. ed. I (1735). GRAMINEAE,

- Benth. & Hook. f. iii. 1202.

## ARTHROCHORTUS, Lowe, in Hook. Kew Journ. viii. (1856) 301.

## CRAEPALIA, Schrank, Baier. Fl. i. 102, 382 (1789).

## CRYPTURUS, Link, in Linnaea, xvii. (1843) 387.

aechicum, Rouv. Monog. 35, sphalm. = *teichicum*.aegyptiacum, Bell. ex Rouv. l. c. 43 = *temulentum*.agreste, Hort. ex Roem. & Schult. Syst. ii. 745 = *perenne*.album, Steud. Nom. ed. I. 493 = *temulentum*.annuum, Bernh. Sem. Hort. Erf. (1801) = *perenne*.annuum, Lam. Fl. Fr. iii. 620 = *temulentum*.appenninum, Brouss. Cat. Hort. Monsp. (1804) 35, nomen. — *Italia.*arenarium, Rouv. Monog. 38 = *perenne*.aristatum, Lag. ex Nym. Consp. 445 = *multiflorum*.arvense, Schrad. Fl. Germ. 399; Sm. Engl. Fl. i. 175 = *remotum*.arvense, With. Arr. Brit. Pl. ed. III. ii. 165 = *temulentum*.asperum, Roth, ex Kunth, Enum. Pl. i. 436 = *perenne*.Berteronianum, Steud. Syn. Pl. Gram. 340. — *Chili.*Boucheanum, Kunth, Rév. Gram. ii. t. 220 = *perenne*.brasilianum, Nees, Agrost. Bras. 448. — *Reg. Argent.*bromoides, Huds. Fl. Angl. ed. II. i. 55 = *Festuca Myuros*.canadense, Bernh. ex Rouv. Monog. 27 = *perenne*.canadense, Michx. ex Roem. & Schult. Syst. ii. 893. — *Am. bor.*canariense, Steud. Syn. Pl. Gram. 340. — *Ins. Canar.*teichicum, Opiz, Oekon.-Techn. Fl. Boehm. (1836) 373 = *multiflorum*.coelorachis, Forst. ex Steud. Nom. ed. II. ii. 64 = *Lepturus repens*.complanatum, Schrad. Neues Journ. iv. (1810) 73 = *perenne*.compositum, Thuill. Fl. Par. ed. II. 62 = *perenne*.compressum, Boiss. & Orph. ex Nym. Cousp. 845 = *rigidum*.cristatum, Pers. Syn. i. 110 = *perenne*.cylindricum, C. Koch, in Linnaea, xxi. (1848) 434 = *rigidum*.decipiens, Dum. Obs. Gram. Belg. 98 = *temulentum*.distachyum, Linn. Mant. i. 187 = *Panicum ciliare*.distachyum, Willd. ex Steud. Nom. ed. II. ii. 65 = *Leptochloa monostachya*.durum, C. Koch, in Linnaea, xxi. (1848) 434 = *rigidum*.elegans, Steud. Syn. Pl. Gram. 341. — *Afr. bor.*elongatum, Hort. ex Rouv. Monog. 35 = *multiflorum*.felix, Rouv. Monog. 25 = *perenne*, *multiflorum*.Festuca, Rasp. ex Mutel, Fl. Fr. iv. 111 = *Festuca elatior*.



**LOLIUM** :—  
*festucaceum*, Link, Handb. i. 819 = perenne.  
*festucoides*, Rasp. ex Mutel, Fl. Fr. iv. 112 = Festuca  
 loliacea.  
*flagellare*, Sprun. ex Boiss. Fl. Orient. v. 680 =  
 rigidum.  
*Gaukni*, *Pari. Fl. Ital.* i. 532, in obs.—Europ.  
*giganteum*, Hort. ex Roem. & Schult. Syst. ii. 750 =  
 maximum.  
*ghunosum*, *Plan. Fl. Gallega*, 409.—Hispan.  
*Gmelini*, [Honck.] Verz. aller Gew. Teutschl. 328 =  
 perenne?  
*gracile*, Dum. Obs. Gram. Belg. 99 = perenne?  
*gracile*, Parl. in Webb & Berth. Phyt. Canar. iii. 423 =  
 temulentum.  
*Gussonei*, Nym. Consp. 844 = temulentum.  
*Halleri*, C. C. Gmel. Fl. Bad. i. 271 = perenne.  
*infelix*, Rouv. Monog. 39 = temulentum.  
*italicum*, A. Br. in Flora, xvii. (1834) 259 = multiflorum.  
*Jechelianum*, Opiz, in Lotos, ii. (1852) 229; Seznam,  
 60 = perenne.  
*latum*, Roth, ex Steud. Nom. ed. I. 492 = perenne.  
*lepturoides*, Boiss. Diagn. Ser. I. xiii. 67.—Oriens.  
*lincolnum*, A. Br. in Flora, xvii. (1834) 258; Sond. in  
 Koch, Syn. Fl. Germ. ed. II. 957 = perenne.  
*lucidum*, Dum. Obs. Gram. Belg. 98 = temulentum.  
*macilentum*, Delastre, Fl. Dép. Vienne, 498 = rigidum.  
*maximum*, Guss. Fl. Sic. Syn. i. 60 = temulentum.  
*maximum*, Willd. Sp. Pl. i. 462 = praec.?  
*Marschallii*, Stev. in Bull. Soc. Nat. Mosc. xxx. (1857)  
 n. III. 103.—Ross.  
*multiflorum*, Gaud. Fl. Helv. i. 354 = Gandini.  
*multiflorum*, Guss. Fl. Sic. Syn. i. 58 = siculum.  
*multiflorum*, Lam. Fl. Fr. iii. 621.—Gallia.  
*ochicum*, Rouv. Monog. 53, sphalm. = *lechicum*.  
*Ostridis*, Fig. & Delile, ex Rouv. l. c. 47. t. 2. f. 2, 3 =  
 perenne?  
*perenne*, Aitch. in Journ. Linn. Soc. xix. (1882) 194 =  
 Agropyron repens.  
*perenne*, Linn. Sp. Pl. 83.—Europ.; As. temp.  
*persicum*, Boiss. & Hohen. Diagn. Ser. I. xiii. 66.—  
 Oriens.  
*Phoenix*, Rouv. Monog. 36 = seq.  
*Phoenix*, Rouv. l. c. 37 = perenne.  
*Pseudo-italicum*, Schur, Enum. Pl. Transs. 812 =  
 perenne.  
*Pseudo-lincolnum*, Gennari, in Nuov. Giorn. Bot. ii.  
 (1870) 97 = perenne.  
*remotum*, Schrank, Baier. Fl. i. 362; Hoffm. Deutschl.  
 Fl. ed. II. i. 63 = perenne.  
*repens*, [Honck.] Verz. aller Gew. Teutschl. 328 =  
 perenne.  
*rigidum*, Gaud. Agrost. Hele. i. 334.—Europ.  
*rigidum*, Weiss, ex Nym. Consp. 845 = subulatum.  
*robustum*, Reichb. Fl. Germ. Excurs. Index, 74, nomen;  
 l. c. Fl. Germ. xi. 2. t. 4. f. 1340 = temulentum.  
*romanum*, Sang. in Att. Acad. Pont. Lincei, Ser. I.  
 xviii. (1865) 221 (Quid?).—Italia.  
*rosellatum*, Fig. & Delile, ex Rouv. Monog. 31 =  
 perenne.  
*scabrum*, F. & C. Presl, Rel. Huenk. i. 267.—Peruv.;  
 Chili.  
*sciculum*, *Pari. Fl. Palerm.* i. 252; et *Giorn. Bot.*  
*Ital.* ii. l. (1846) 90.—Sicilia.  
*Sonderi*, Rouv. Monog. 47 = perenne?  
*speciosum*, Stev. ex Bieb. Fl. Taur. Cauc. i. 80 = temu-  
 lentum.  
*strictum*, Decker, ex Steud. Nom. ed. II. ii. 65 =  
 rigidum.  
*strictum*, Presl, Cyp. & Gram. Sicul. (1820) 49 =  
 perenne.  
*subulatum*, Vis. Fl. Dalm. i. 90. t. 3.—Europ. austr.  
*temulentum*, Bert. ex Steud. Nom. ed. II. ii. 65, partim  
 = scabrum.  
*temulentum*, Linn. Sp. Pl. 83.—Europ.; As. bor.  
*temulentum*, Thunb. Fl. Jap. 55 = Brachypodium  
 japonicum.  
*tenue*, Bieb. Fl. Taur. Cauc. i. 80 = Marschallii.  
*tenue*, Guss. Fl. Sc. Syn. i. 59 = rigidum.  
*tenue*, Linn. Sp. Pl. ed. II. 122 = perenne.  
*triticoides*, Janka, in Linnaea, xxx. (1859-60) 622 =  
 temulentum.  
*vulgaris*, Host, Gram. Austr. i. t. 25 = perenne.

**LOMANDRA** :—  
*latifolia*, Cels, Cat. Arb. (1817) 23 = Xerotes longifolia?  
*longifolia*, Labill. Nov. Holl. Pl. i. 92. t. 119 = X. longi-  
 folia.  
*rigida*, Labill. l. c. 93. t. 120 = X. rigida.

**LOMANODIA**, Rafin. Sylva Tellur. 97 (1838) = **As-  
 tronia**, Noroncha (Melastom.).  
*glabra*, Rafin. l. c. = A. Forsteri.  
*mucronata*, Rafin. l. c. = Miconia holosericea.

**LOMANTHERA**, Rafin. Sylva Tellur. 96 (1838) =  
**Tetrazygia**, Rich. (Melastom.).  
*glandulosa*, Rafin. l. c. = T. hispida.

**LOMANTHES**, Rafin. Sylva Tellur. 92 (1838) = **Phyl-  
 lanthus**, Linn. (Euphorb.).  
*latifolia*, Rafin. l. c. = P. thymoides.

**LOMAREISIS**, Rafin. Fl. Tellur. iii. 59 (1836) = **Ornitho-  
 galum**, Tourn. (Liliac.).  
*alba*, Rafin. l. c. = O. revolutum.

**LOMARIA coriacea**, Kunze, in Linnaea, x. (1836) 506 =  
 Stangeria paradoxa.  
*eripopus*, Kunze, l. c. xiii. (1839) 152; xviii. (1844) 116  
 = praec.  
*lagopus*, T. Moore, in Hook. Kew Journ. v. (1853) 228  
 = praec.

**LOMATELMA**, Rafin. Sylva Tellur. 107 (1838) =  
**Eugenia**, Mich. (Myrtac.).  
*elliptica*, Rafin. l. c. = E. venosa?

**LOMATIA**, R. Br. in Trans. Linn. Soc. x. (1810) 199.  
**PROTEACEAE**, Benth. & Hook. f. iii. 183.  
**TRICONDYLUS**, Sallab. in Knight, Prot. 121 (1809)  
 nomen prius.  
*alnifolia*, Poepp. ex Meissn. in DC. Prod. xiv. 450 =  
 obliqua.  
*angustifolia*, Schnial. Ic. ii. t. 113 = longifolia.  
*chilensis*, C. Gay, Fl. Chil. v. 310.—Chili.  
*cymosa*, Soland. ex Seem. Fl. Vit. 187.—Ins. Tahiti.  
*dentata*, R. Br. in Trans. Linn. Soc. x. (1810) 201.—  
 Chili.  
*ferruginea*, R. Br. l. c. 200.—China.  
*Fraseri*, R. Br. Prot. Nov. 34 = ilicifolia.  
*fraxinifolia*, F. Muell. ex Benth. Fl. Austral. v. 536.—  
 Austral.  
*ilicifolia*, R. Br. in Trans. Linn. Soc. x. (1810) 200.—  
 Austral.  
*longifolia*, R. Br. l. c.—Austral.  
*Milnei*, Hook. Kew Journ. vii. (1855) t. 2 = Stenocarpus  
 Milnei.  
*obliqua*, R. Br. in Trans. Linn. Soc. x. (1810) 201.—  
 Am. austr.  
*opaca*, Klotzsch, ex Meissn. in DC. Prod. xiv. 450 =  
 obliqua.  
*polymorpha*, R. Br. in Trans. Linn. Soc. x. (1810) 200.  
 —Austral.  
*silaifolia*, R. Br. l. c. 199.—Aust. vl.  
*sinuata*, R. Br. Prot. Nov. 33.—Austral.  
*sylvatica*, Poepp. ex Meissn. in DC. Prod. xiv. 449 =  
 dentata.  
*tinctoria*, R. Br. in Trans. Linn. Soc. x. (1810) 199.—  
 Austral.  
*trinervis*, Montr. in Mém. Acad. Lyon, x. (1860) 248.  
 —N. Caled.

**LOMATIUM**, Rafin. in Journ. Phys. lxxxix. (1819) 101  
 = **Peucedanum**, Tourn. (Umbell.).  
*pubescens*, Rafin. in Scr. Bull. Bot. (1830) 216 =  
 P. foeniculaceum.  
*villosum*, Rafin. in Journ. Phys. lxxxix. (1819) 101 =  
 P. foeniculaceum.

**LOMATOCARUM**, Fisch. & Mey. Ind. Sem. Hort.  
 Petrop. vi. 59 (1840) = **Selinum**, Linn. (Umbell.).  
*alpinum*, Fisch. & Mey. l. c. = Carum Lomatocarium.

**LOMATOGONIUM**, A. Br. in Flora, xiii. (1830) 221 =  
**Pleurogyne**, Eschsch. (Gentian.).  
*carinthiacum*, A. Br. l. c. = P. carinthiaca.  
*inodora*, Pritz. Ic. Ind. 656, sphalm. vide Lonas inodora.  
*rotatum*, Fries, ex Nym. Consp. 500 = P. rotata.  
*Stellerianum*, Kostel. Allg. Med-Pharm. Flora, iii.  
 1048 = P. carinthiaca.  
*sulcatum*, Reichb. ex Kostel. l. c. = P. rotata.

**LOMATOLEPIS**, Cass. in Dict. Sc. Nat. xviii. (1827)  
 423 = **Launaea**, Cass. (Compos.).  
*glomerata*, Cass. l. c. 423 = Launaea glomerata.  
*nudicaulis*, Cass. l. c. 424 = Launaea nudicaulis.

**LOMATOPHYLLUM**, Willd. in Ges. Naturf. Fr.  
 Berl. Mag. v. (1811) 166. **LILIACEAE**, Benth. &  
 Hook. f. iii. 777.  
**PHYLLOMA**, Ker-Gawl. in Bot. Mag. t. 1585 (1813).  
*aloiflorum*, Nichols. Dict. Gard. ii. 296 = borbonicum.  
*borbonicum*, Willd. in Ges. Naturf. Fr. Berl. Mag.  
 v. (1811) 166.—Ins. Mascar.  
*cernuum*, Boj. Hort. Maurit. 349 = Dracaena reflexa.  
*fusciflorum*, Boj. l. c. 349.—Madag.  
*Jacquini*, Spreng. Syst. ii. 74 = Aloë hexapetala.  
*macrum*, Salm-Dyck, in Schult. f. Syst. vii. 1715.—Ins.  
 Mascar.  
*marginatum*, Hoffing. Verz. Pl. 74 = borbonicum.  
*reflexum*, Boj. Hort. Maurit. 349 = Dracaena reflexa.  
*rufocinctum*, Salm-Dyck, in Schult. f. Syst. vii. 1715.  
 —Ind. or.  
*tessellatum*, Boj. Hort. Maurit. 349.—Madag.  
*umbraculiferum*, Boj. l. c. = Dracaena umbraculifera.

**LEMATOPODIUM**, Fisch. & Mey. in Bull. Phys.-  
 Math. Acad. Pétersb. iii. (1845) 305 = **Sesell**, Linn.  
 (Umbellif.).  
*Karelinianum*, Turcz. ex Steuegl. in Bull. Soc. Nat.  
 Mosc. xxvii. (1834) i. 167.—As. centr.  
*Lessingianum*, Fisch. & Mey. in Bull. Phys.-Math.  
 Acad. Pétersb. iii. (1845) 306 = S. Lessingianum.  
*platyphyllum*, Schrenk, l. c.—As. centr.

**LOMATOZONA**, Baker, in Mart. Fl. Bras. vi. ii. 198  
 (1876). **COMPOSITAE**.  
*artemisiasifolia*, Baker, l. c. 199.—Am. trop.

**LOMAXETA**, Rafin. New Fl. Am. iv. 72 (1836) = **Pala-  
 foxia**? Lag. (Compos.).  
*verrucosa*, Rafin. l. c.—Am. bor.

**LOMELOSIA**, Rafin. Fl. Tellur. iv. 95 (1836) = **Scabiosa**,  
 Tourn. (Dipsac.).  
*coronopifolia*, Rafin. l. c. = S. ceratophylla.  
*palestina*, Rafin. l. c. = S. palaestina.  
*simplex*, Rafin. l. c. = S. stellata.  
*stellata*, Rafin. l. c. = S. stellata.

**LOMENIA**, Pourr. in Mém. Acad. Toul. iii. (1788) 74.  
 t. 5 = **Watsonia**, Mill. (Irid.).  
*borbonica*, Pourr. l. c. 76.—Ins. Borbon.

**LOMERIA**, Rafin. Sylva Tellur. 56 (1838) = **Costrum**,  
 Linn. (Solan.).  
*purpurea*, Rafin. l. c. (Quid?).—Peruv.?

**LOMILIS**, Rafin. Alsog. Am. 5 (1838) = **Hamamelis**?,  
 Gronov.  
*ciliata*, Rafin. l. c. = H. virginiana?

**LOMOPLIS**, Rafin. Sylva Tellur. 118 (1838) = **Mimosa**,  
 Linn. (Legumin.).  
*acantholoba*, Rafin. l. c. = M. acantholoba.  
*Cerantonia*, Rafin. l. c. = M. Cerantonia.

**LONAS**, Adans. Fam. ii. 118 (1763). **COMPOSITAE**,  
 Benth. & Hook. f. ii. 417.  
*inodora*, Gaertn. Fruct. ii. 396. t. 165.—Reg. Mediterr.  
*minima*, Cass. in Dict. Sc. Nat. xxvii. 167 = inodora.  
*umbellata*, Cass. l. c. = inodora.

**LONCHESTIGMA**, Dun. in DC. Prod. xiii. t. 476  
 (1852) = **Jaborosa**, Juss. (Solan.).  
*bipinnatifidum*, Phil. Fl. Atac. 42 = J. caulescens.  
*caulescens*, Dun. in DC. Prod. xiii. 476 = J. caulescens.  
*crispum*, Dun. l. c. 477 = J. crispum.  
*squarrosium*, Dun. l. c. = J. decurrens.

**LONCHOCARPUS**, H. B. & K. Nov. Gen. et Sp.  
 vi. 383 (1823). **LEGUMINOSAE**, Benth. & Hook.  
 f. i. 548.  
*CAPASSA*, Klotzsch, in Peters, Reise Mossamb. Bot.  
 27. t. 5 (1861).  
**CLOMPANUS**, Aubl. Pl. Gu. ii. 773 (1775), nomen  
 prius.  
**ICTHYOCTONUM**, Boiv. ex Baill. in Bull. Soc. Linn.  
 Par. i. (1884) 440.  
**NEUROSCAPHA**, Tul. in Ann. Sc. Nat. Sér. II. xx.  
 (1843) 187.



## LONCHOCARPUS:—

- PHILENOPSIS, Fenzl, in Flora, xxvii. (1844) 312.  
 SPHINCTOLOBIUM, Vog. in Linnaea, xi. (1837) 417.  
 albiflorus, G. Don, Gen. Syst. ii. 236.—Afr. trop.  
 americanus, Steud. Nom. ed. II. i. 76, sphaalm. = seq.  
 Amerimum, DC. Prod. ii. 261 = Dalbergia Amerimum.  
 apiciflorus, C. Muell. in Walp. Ann. vii. 796 = spiciflorus.  
 araripensis, Benth. in Journ. Linn. Soc. iv. Suppl. (1860) 96.—Bras.  
 atropurpureus, Benth. l. c. 91.—Venezuela.  
 Barteri, Benth. l. c. 99.—Afr. trop.  
 Blackii, Benth. Fl. Austral. ii. 271.—Austral.  
 Blainii, Wright, in Sauv. Pl. Cub. 31.—Cuba.  
 brachypteris, Benth. in Journ. Linn. Soc. iv. Suppl. (1860) 100.—Afr. trop.  
 campestris, Mart. ex Benth. l. c. 95.—Bras.  
 confertiflorus, Benth. l. c. 96.—Peruv.  
 costatus, Benth. l. c. 100.—Bras.  
 cyanescens, Benth. l. c. 96.—Afr. trop.  
 densiflorus, Benth. in Ann. Nat. Hist. Ser. I. iii. (1839) 433.—Guian.  
 denudatus, Benth. in Journ. Linn. Soc. iv. Suppl. (1860) 95.—Bras.  
 domingensis, DC. Prod. ii. 259 = sericeus.  
 eriophyllus, Benth. in Journ. Linn. Soc. iv. Suppl. (1860) 94.—Mexic.  
 fasciculatus, Benth. l. c. 100.—Afr. trop.  
 Fendleri, Benth. l. c. 94.—Venezuela.  
 filipes, Benth. l. c.—Bras.  
 floribundus, Benth. in Ann. Nat. Hist. Ser. I. iii. (1839) 432 = L. Nicou.  
 formosianus, DC. Prod. ii. 260 = sericeus.  
 fruticosus, Span. in Linnaea, xv. (1841) 191 = Tephrosia candida.  
 glabrescens, Benth. in Hook. Kew Journ. ii. (1850) 233.—Bras.  
 guatemalensis, Benth. in Journ. Linn. Soc. iv. Suppl. (1860) 87.—Mexic.  
 guineensis, D. Dietr. Syn. Pl. iv. 1052.—Afr. trop.  
 hedyosmus, Miq. in Linnaea, xviii. (1844) 564.—Guian.  
 heptaphyllus, DC. Prod. ii. 259 = latifolius.  
 Heudelotianus, Baill. Adansonia, vi. (1866) 222 = Barteri.  
 hondurensis, Benth. in Journ. Linn. Soc. iv. Suppl. (1860) 91.—Honduras.  
 ichthyoctonus, Baill. in Bull. Soc. Linn. Par. i. (1884) 440.—Madag.  
 inconstans, Vathe, in Linnaea, xliii. (1880-82) 106.—Madag.  
 lanceolatus, Benth. in Journ. Linn. Soc. iv. Suppl. (1860) 92.—Mexic.  
 latifolius, H. B. & K. Nov. Gen. et Sp. vi. 383.—Am. trop.  
 laxiflorus, Guill. & Perr. Fl. Seneg. Tent. i. 226.—Afr. trop.  
 leonensis, G. Don, Gen. Syst. ii. 236.—Afr. trop.  
 longifolius, Benth. in Mart. Fl. Bras. xv. i. 289 = Derris longifolia.  
 macrocarpus, Benth. in Journ. Linn. Soc. iv. Suppl. (1860) 91.—Am. trop.  
 macrophyllus, H. B. & K. Nov. Gen. et Sp. vi. 383 = sericeus.  
 macrostachyus, Hook. f. in Hook. Niger Fl. 317.—Afr. trop.  
 maculatus, DC. Prod. ii. 260 = Gliricidia maculata.  
 mollis, Benth. in Journ. Linn. Soc. iv. Suppl. (1860) 95.—Bras.  
 negrensis, Benth. l. c. 98.—Bras.  
 neuroscapha, Benth. l. c. 89.—Bras.  
 Nicou, DC. Prod. ii. 261.—Guian.  
 nitidulus, Benth. in Journ. Linn. Soc. iv. Suppl. (1860) 98.—Bras.  
 nitidus, Benth. l. c. 92.—Bras.  
 obovatus, Benth. l. c. 93.—Mexic.  
 obtusus, Benth. l. c. 95.—Bras.  
 oxycarpus, DC. Prod. ii. 261 = latifolius.  
 pallescens, Welw. ex Baker, in Oliver, Fl. Trop. Afr. ii. 242.—Afr. trop.  
 parviflorus, Benth. in Journ. Linn. Soc. iv. Suppl. (1860) 89.—Mexic.  
 Peckolti, Wawra, in Flora, xlvii. (1864) 230.—Bras.  
 pentaphyllus, H. B. & K. Nov. Gen. et Sp. vi. 383 = latifolius.  
 phaseolifolius, Benth. in Journ. Linn. Soc. iv. Suppl. (1860) 98.—Mexic.

## LONCHOCARPUS:—

- Philenopsis, Benth. in Journ. Linn. Soc. iv. Suppl. (1860) 97 = laxiflorus.  
 praecox, Mart. ex Benth. l. c. 96.—Bras.  
 Pterocarpus, DC. Prod. ii. 260 = Derris guianensis.  
 pubescens, DC. l. c.—Venezuela.  
 punctatus, H. B. & K. Nov. Gen. et Sp. vi. 383 = violaceus, H. B. & K.  
 pyxidarius, DC. Prod. ii. 260 = sericeus.  
 rariflorus, Mart. ex Benth. in Journ. Linn. Soc. iv. Suppl. (1860) 98.—Bras.  
 roseus, DC. Prod. ii. 260.—Am. austr.  
 rubiginosus, Benth. in Journ. Linn. Soc. iv. Suppl. (1860) 92.—Guiana.  
 rufescens, Benth. in Ann. Nat. Hist. Ser. I. iii. (1839) 432.—Guiana.  
 rugosus, Benth. in Journ. Linn. Soc. iv. Suppl. (1860) 92.—Mexic.  
 sepium, DC. Prod. ii. 260.—Am. austr.  
 sericeus, H. B. & K. Nov. Gen. et Sp. vi. 383.—Am. trop.  
 Sophiae, Kotschy & Peyr. Pl. Tinn. 3. t. 2 = laxiflorus.  
 spiciflorus, Mart. ex Benth. in Journ. Linn. Soc. iv. Suppl. (1860) 91.—Bras.  
 Spruceanus, Benth. l. c. 99.—Bras.  
 subglaucescens, Mart. ex Benth. l. c. 96.—Bras.  
 Smartii, DC. Prod. ii. 261 = violaceus.  
 tomentosus, Tul. in Arch. Mus. Par. iv. (1844) 82 = sericeus.  
 Turpinii, H. B. & K. Nov. Gen. et Sp. vi. 385 = sericeus.  
 unifoliolatus, Benth. in Journ. Linn. Soc. iv. Suppl. (1860) 90.—Mexic.  
 velutinus, Benth. in Seem. Bot. Voy. Herald, 111.—Am. centr.  
 violaceus, H. B. & K. Nov. Gen. et Sp. vi. 383, in adnot.—Am. austr.  
 violaceus, Oliver, in Trans. Linn. Soc. xxix. (1872) 63.—Afr. trop.  
 virgilloides, Benth. in Journ. Linn. Soc. iv. Suppl. (1860) 94.—Bras.

LONCHOMERA, Hook. f. & Thoms. in Hook. f. Fl. Brit. Ind. i. 93 (1872). ANONACEAE.  
 leptopoda, Hook. f. & Thoms. l. c. 94.—Malacca.

LONCHOPHORA, Dur. in Duch. Rev. Bot. ii. (1847) 432. CRUCIFERAE, Benth. & Hook. f. i. 71.  
 capiemontana, Dur. l. c.—Alger.  
 Guyoniana, Dur. Expl. Alger. t. 72.—Alger.

LONCHOSTEPHUS, Tul. in Arch. Mus. Par. vi. (1852) 198. PODOSTEMACEAE, Benth. & Hook. f. iii. 109.  
 elegans, Tul. l. c. 199.—Bras.

LONCHOSTOMA, Wikstr. in Vet. Acad. Handl. Stockh. (1818) 350. t. 10. BRUNIACEAE, Benth. & Hook. f. i. 678.  
 GRAVENHORSTIA, Nees, in Lindl. Nat. Syst. ed. II. 439 (1836).  
 PRYXOSTOMA, Vahl, in Danske Nat. Selsk. Skriv. vi. (1810) 95, nomen prius.  
 acutiflorum, Wikstr. in Vet. Acad. Handl. Stockh. (1818) 353. t. 10. f. 1.—Afr. austr.  
 monostylis, Sond. in Harv. & Sond. Fl. Cap. ii. 317.—Afr. austr.  
 obtusiflorum, Wikstr. in Vet. Acad. Handl. Stockh. (1818) 352. t. 10. f. 2.—Afr. austr.

LONCHOSTYLIS, Torr. in Ann. Lyc. N. York, iii. (1836) 370 = Rynchospora, Vahl (Cyperac).

LONCODILIS, Rafin. Fl. Tellur. ii. 24 (1836) = Ornithogalum, Tourn. (Liliac.).  
 scapigera, Rafin. l. c.—Hab. ?

LONCOMELLOS, Rafin. Fl. Tellur. ii. 24 (1836) = Ornithogalum, Tourn. (Liliac.).  
 japonicum, Rafin. l. c. = Scilla japonica.  
 latifolium, Rafin. l. c. = O. latifolium.  
 narbonense, Rafin. l. c. = O. narbonense.  
 pyramidale, Rafin. l. c. = O. narbonense.  
 pyrenaicum, Rafin. l. c. = O. pyrenaicum.  
 secundum, Rafin. l. c. = Urginea secunda.  
 suaveolens, Rafin. l. c. = O. suaveolens.

LONCOSTEMON, Rafin. Fl. Tellur. ii. 21 (1836) = Allium, Tourn. (Liliac.).  
 victorialis, Rafin. l. c. = A. victorialis.

LONCOXIS, Rafin. Fl. Tellur. iii. 58 (1836) = Ornithogalum, Tourn. (Liliac.).  
 sulfurea, Rafin. l. c. = O. pyrenaicum.

LONDESIA, Fisch. & Mey. Ind. Sem. Hort. Petrop. ii. 40 (1835) = Chenolea, Thunb. (Chenop.).  
 eriantha, Fisch. & Mey. l. c.—Reg. Casp.  
 eriantha, Kar. & Kir. in Bull. Soc. Nat. Mosc. (1841) 736 = Kirilowia eriantha.

LONGCHAMPIA, Willd. in Ges. Nat. Fr. Berl. Mag. v. (1811) 159 = Leyssera, Linn. (Compos.).  
 capillifolia, Willd. l. c. 159, 160 = L. capillifolia.

LONGETIA, Baill. Adansonia, ii. (1861-62) nomen et vi. (1866) 352. t. 9. EUPHORBIACEAE, Benth. & Hook. f. iii. 279.  
 buxoides, Baill. l. c. ii. (1861-62) 228.—N. Caled.  
 depauperata, Baill. l. c. xi. (1873) 100.—N. Caled.

LONICERA, Adans. Fam. ii. 157 (1763) = Hamelia, Jacq. (Rubiace).

LONICERA, Linn. Gen. ed. I. 57 (1757). CAPRIFOLIACEAE, Benth. & Hook. f. ii. 5.  
 CAPRIFOLIUM, Tourn. ex Linn. Syst. ed. I (1756).  
 CHAMAECERASUS, [Tourn.] Medic. Phil. Bot. i. 126 (1789).

COBAEA, Neck. Elem. i. 129 (1790).  
 DISTEGIA, Rafin. New Fl. Am. iii. 20 (1836).  
 EUCHYLIA, Dulac, Fl. Hautes-Pyr. 463 (1867).  
 ISICA, Moench, Meth. 504 (1794).  
 ISIKA, Adans. Fam. ii. 501 (1763).  
 ITIA, Molina, Sagg. Chil. ed. II. 281 (1810); ex Roem. & Schult. Syst. v. 259, in obs. (1819).  
 KANTEMON, Rafin. New Fl. Am. iii. 19 (1836).  
 NANTOOA, Sweet, Hort. Brit. ed. II. 258 (1830).  
 PERICLYMENUM, Tourn. ex Rupp. Fl. Jen. ed. Hall. 250 (1745); Mill. Gard. Dict. ed. VI. (1752).  
 PHENIANTHUS, Rafin. in Ann. Gén. Sc. Phys. vi. (1820) 83.

XYLOSTEMUM, Rupp. Fl. Jen. ed. Hall. 250 (1745).  
 acuminata, Wall. in Roxb. Fl. Ind. ed. Carey, ii. 176.—Reg. Himal.  
 acutifolia, Rafin. New Fl. Am. iii. 19 (Quid ?)—Am. bor.  
 adenocarpa, Guss. Fl. Sic. Prod. Suppl. 58 = implexa.  
 affinis, Hook. & Arn. Bot. Beech. Voy. 264—China: Japon.

affinis, Jacquem. Voy. Bot. 77 = asperifolia.  
 alba, Linn. Sp. Pl. 175 = Chioococca racemosa.  
 Alberti, Regel, in Act. Hort. Petrop. vii. (1880) 550.—Turkest.  
 albiflora, Torr. & Gray, Fl. N. Am. ii. 6.—Am. bor. occ.  
 alpigena, Gueldenst. Reisen, i. 429 = iberica.  
 alpigena, Linn. Sp. Pl. 174.—Europ.; As. bor.  
 alpigena, Schangin, in Pall. N. Nord. Beitr. vi. 93 = hispida.

alpigena, Siev. l. c. vii. 274 = microphylla.  
 alpina, Steud. Nom. ed. II. i. 278, sphaalm. = alpigena.  
 altaica, Pall. Fl. Ross. t. 37 = caerulea.  
 Altmanni, Regel & Schmalh. ex Regel, Pl. Nov. Fedtsch. 41.—Turkest.

americana, C. Koch, Wochenschr. x. (1867) 279 = grata.  
 angustata, Steud. Nom. ed. II. ii. 66 = tatarica.  
 angustifolia, Rafin. New Fl. Am. iii. 19 (Quid ?)—Am. bor.  
 angustifolia, Wall. Cat. n. 480; et in DC. Prod. iv. 837.—Reg. Himal.  
 angustifolia, Wender. in Marb. Schr. ii. (1831) 247 = tatarica.

arborea, Boiss. in Bibl. Univ. Gend. (1838); ex Elench. 55.—Hispan.

arborea, Boiss. Voy. Bot. Espagne, ii. 277, partim = nummulariaefolia.

asperifolia, Hook. f. & Thoms. in Journ. Linn. Soc. ii. (1858) 166.—Reg. Himal.

atrosanguinea, Carr. in Rev. Hort. (1866) 337 = dimorpha.  
 Aucherii, Faub. & Spach, Illustr. i. 137. t. 73.—Persia; Arab.  
 aurea, Auch. ex Hook. f. & Thoms. in Journ. Linn. Soc. ii. (1858) 170.—Oriens.  
 auro-reticulata, Hort. ex T. Moore, in Flor. & Pom. 1862 (1863) 136 = reticulata.



## LONICERA:—

- balearica*, DC. Fl. Fr. Suppl. 499 = implexa.  
*bicolor*, Klotzsch, in Bot. Ergeb. Waldem. Reise, 84 (Quid ?).—Reg. Himal.  
*biflora*, Desf. Fl. Atlant. i. 184.—Afr. bor.  
*brachypoda*, DC. Prod. iv. 335 = japonica.  
*bracteata*, Royle, Illustr. Bot. Himal. 237 = hispida.  
*bracteolaris*, Boiss. & Buhse, in Nouv. Mém. Soc. Nat. Mosc. xii. (1860) 106.—Reg. Cauc.  
*Brandtii*, Franch. & Sav. Enum. Pl. Jap. ii. 385.—Japon.  
*Breweri*, A. Gray, in Proc. Am. Acad. vi. (1864-65) 537 = conjugalis.  
*Brownii*, Hort. ex Fl. des Serres, xi. (1856) 123 = ciliosa.  
*Buergeriana*, Blume, ex C. Koch, Dendrol. ii. i. 18 = flexuosa.  
*bulbalina*, Linn. f. Suppl. 146 = Burchellia capensis.  
*Bungeana*, Ledeb. Fl. Ross. ii. 391 = microphylla.  
*caerulea*, Guedenst. Reisen, i. 423 = orientalis.  
*caerulea*, Kit. in Linnæa, xxxii. (1863) 430 = nigra.  
*caerulea*, Linn. Sp. Pl. 174.—Reg. bor. temp.  
*californica*, Torr. & Gray, Fl. N. Am. ii. 7 = hispida.  
*campanifolia*, G. Don, in Loud. Hort. Brit. ed. I. 471 = nigra.  
*canadensis*, Muhl. ex Roem. & Schult. Syst. v. 260 = ciliosa.  
*canescens*, Schousb. Vextr. Marok. 88 = biflora.  
*caprifolioides*, C. Koch, Ind. Sem. Hort. Berol. (1871) App. 3.—Hab. ?  
*Caprifolium*, Linn. Sp. Pl. 173.—Europ.; Reg. Cauc.  
*Caprifolium*, Schousb. Vextr. Marok. 87 = etrusca.  
*Caprifolium*, Tenore, Syll. Fl. Neap. 104 = Stabiana.  
*caroliniana*, Marsh. Arbust. 80 = supervirens.  
*carpathica*, Kit. in Linnæa, xxxii. (1863) 430 = nigra.  
*caucasica*, Pall. Fl. Ross. i. 59.—Reg. Cauc.  
*causina*, Maxim. in Bull. Acad. Pétersb. xxiv. (1878) 41.—Japon.  
*Chamissoi*, Bunge, in Kirill. Lonic. Russ. 26; ex Trautv. & Mey. in Middend. Reise (Fl. Ochot. 48).—Ins. Sachalin.  
*chinensis*, Wats. Dendrol. t. 117 = japonica.  
*chlamydotheca*, C. Koch, in Linnæa, xxiv. (1851) 478 = iberica.  
*chrysantha*, Turca, in Bull. Soc. Nat. Mosc. xi. (1838) 93; xviii. (1845) 304.—Sibir.  
*ciliata*, F. G. Dietr. Vollst. Lexik. Gaertn. Nachtr. iv. 463 = ciliosa.  
*ciliata*, Muhl. Cat. 22.—Am. bor.  
*ciliosa*, Hook. & Arn. Bot. Beech. Voy. 349 = hispida.  
*ciliosa*, Poir. Encyc. Suppl. v. 612.—Am. bor. occ.  
*coccinea*, Pers. Syn. i. 213 = sempervirens.  
*cockinchinensis*, G. Don, Gen. Syst. iii. 447 = japonica.  
*coerulea*, Auct. vide caerulea.  
*confusa*, DC. Prod. iv. 333.—China.  
*confusa*, Miq. Ann. Mus. Bot. Lugd. Bat. ii. 269 = japonica.  
*conjugalis*, Kellogg, in Proc. Calif. Acad. ii. (1863) 67. f. 15.—Am. bor. occ.  
*connata*, Meerb. Pl. Sel. Ic. t. 11 = sempervirens.  
*corymbosa*, Linn. Sp. Pl. 175 = Loranthus tetrandrus.  
*cyrenaica*, Viv. Fl. Lib. Spec. 12. t. 8. f. 1 = etrusca.  
*daurica*, Siev. in Pall. N. Nord. Beitr. vii. 198 = Viburnum davuricum.  
*decipiens*, Hook. f. & Thoms. in Journ. Linn. Soc. ii. (1858) 170.—Reg. Himal.  
*dentata*, Rafin. New Fl. Am. iii. 19 (Quid ?).—Am. bor.  
*depressa*, Royle, Illustr. Bot. Himal. 226 = parvifolia.  
*Diervilla*, Linn. Sp. Pl. 175 = Diervilla trifida.  
*dimorpha*, Tausch, in Flora, xxi. (1838) i. Beibl. 80.—Hab. ?  
*dioca*, Linn. Syst. ed. XII. 165 = glauca, Hill.  
*Dioscoridis*, Roubieu, ex Nym. Consp. 321 = implexa.  
*discolor*, Lindl. Bot. Reg. (1844) sub t. 33 = orientalis.  
*diversifolia*, Carr. in Rev. Hort. xxxvii. (1866) 99 = flexuosa.  
*diversifolia*, Wall. in Roxb. Fl. Ind. ed. Carey, ii. 178 = quinquelocularis.  
*Douglasii*, DC. Prod. iv. 332 = hirsuta.  
*dumetorum*, Pers. Syn. i. 213 = L. Xylosteum.  
*dumosa*, A. Gray, Pl. Wright. ii. 66 = albiflora.  
*edulis*, Turcz. in Bull. Soc. Nat. Mosc. xviii. (1845) 306 = caerulea.  
*Elliae*, Franch. Pl. Davidian. i. (1884) 152.—China.  
*elliptica*, Rafin. New Fl. Am. iii. 18 (Quid ?).—Am. bor.  
*elliptica*, Royle, Illustr. Bot. Himal. 236 = hypoleuca.  
*epomiensis*, Hort. ex C. Koch, Dendrol. ii. i. 12 = glauca, Hill.

## LONICERA:—

- eriensis*, Rafin. New Fl. Am. iii. 18 (Quid ?).—Am. bor.  
*etrusca*, Hort. ex Tausch, in Flora, xxi. (1838) i. Beibl. 80 = dimorpha.  
*etrusca*, Lej. Fl. Spa, ii. 299 = L. Periclymenum.  
*etrusca*, Santi, Viagg. Mont. i. 113. t. 1.—Reg. Mediterr.  
*etrusca*, Tenore, Fl. Nap. i. 82 = Stabiana.  
*Ferdinandi*, Franch. Pl. Davidian. i. (1884) 151.—China.  
*Finlaysonianae*, Wall. Cat. n. 6302 = japonica.  
*flammea*, Salisb. Prod. 138 = sempervirens.  
*flava*, Sims, Bot. Mag. t. 1318.—Am. bor.  
*flexuosa*, Thunb. in Trans. Linn. Soc. ii. (1794) 330 = japonica.  
*floribunda*, Boiss. & Buhse, in Nouv. Mém. Soc. Nat. Mosc. xii. (1860) 107. t. 8.—Persia.  
*florida*, Regel, Cat. Fl. Hort. Aksakov. 86.—Hab. ?  
*fragrantissima*, Lindl. & Paxt. Flow. Gard. iii. (1852-53) 75.—China.  
*Fraseri*, Poit. in Rev. Hort. Ser. II. v. (1846) 125 = flava.  
*germanica*, F. G. Dietr. Weim. Fl. 94 = L. Periclymenum.  
*gibbosa*, [Moq. & Sesse.] ex DC. Prod. iv. 336 = involucrata.  
*gibbosa*, Willd. ex Roem. & Schult. Syst. v. 257.—Mexic.  
*glabra*, Boiss. ex Tchikat. Asie Min. Bot. ii. 193, nomen.—As. Min.  
*glabrata*, Wall. in Roxb. Fl. Ind. ed. Carey, ii. 175.—Reg. Himal.  
*glauca*, Hill, Hort. Kew. 446.—Am. bor.  
*glauca*, Hook. f. & Thoms. in Journ. Linn. Soc. ii. (1858) 166.—Reg. Himal.  
*glaucophylla*, Hook. f. & Thoms. l. c. 165 = Leycesteria glaucophylla.  
*Glehnii*, F. Schmidt, Reis. Amur. 143.—Ins. Sachalin.  
*glutinosa*, Vis. Fl. Dalm. iii. 18.—Dalmat.  
*Goldii*, Spreng. Syst. i. 758 = hirsuta.  
*Gouaniana*, Wall. Cat. n. 481; DC. Prod. iv. 337 = orientalis.  
*gracilipes*, Mig. in Versl. en Med. Kon. Akad. Wetensch. II. ii. (1868) 85.—Japon.  
*gracilis*, Kura, in Journ. As. Soc. Beng. xxxix. (1870) ii. 77.—Reg. Himal.  
*grata*, [Soland. in] Ait. Hort. Kew. ed. I. i. 231.—Am. bor.  
*Griffithii*, Hook. f. & Thoms. in Journ. Linn. Soc. ii. (1858) 173.—Afghan.  
*hellenica*, Orph. in Boiss. Diagn. Ser. II. ii. 108.—Graecia.  
*heterophylla*, Decne. in Jacquem. Voy. Bot. 80. t. 88.—Reg. Himal.  
*hetrusca*, Host, Fl. Austr. i. 298 = etrusca.  
*hirsuta*, Eaton, Man. Bot. ed. II. 307.—Am. bor.  
*hirtiflora*, Champ. ex Benth. in Hook. Kew Journ. iv. (1852) 166 = macrantha.  
*hispanica*, Boiss. & Reut. Pugill. Pl. Nov. (1852) 52 = L. Periclymenum.  
*hispida*, Pall. ex Roem. & Schult. Syst. v. 258.—Reg. Himal.; Sibir.  
*hispida*, Dougl. ex Lindl. Bot. Reg. t. 1761, in syn.—Am. bor. occ.  
*humilis*, Kar. & Kir. in Bull. Soc. Nat. Mosc. xv. (1842) 370.—As. centr.  
*hypoglauca*, Miq. Ann. Mus. Bot. Lugd. Bat. ii. 270 = affinis.  
*hypoleuca*, Decne. in Jacquem. Voy. Bot. 81. t. 89.—Reg. Himal.  
*iberica*, Bieb. Fl. Taur. Cauc. i. 158.—Reg. Cauc.  
*implexa*, [Soland. in] Ait. Hort. Kew. ed. I. i. 231.—Europ. austr.  
*intermedia*, Kellogg, in Proc. Calif. Acad. ii. (1863) 154 = involucrata.  
*interrupta*, Benth. Pl. Hartw. 313 = hispida.  
*involucrata*, Banks, ex Spreng. Syst. i. 759.—Am. bor.  
*japonica*, Andr. Bot. Rep. t. 583 = confusa.  
*japonica*, Thunb. Fl. Jap. 89.—Reg. Himal.  
*japonica*, Wall. Cat. 473; in Roxb. Fl. Ind. ed. Carey, ii. 174 = macrantha.  
*javanica*, DC. Prod. iv. 334.—Java.  
*Karelini*, Bunge, in Kirill. Lonic. Russ. 33.—As. centr.  
*kurdistanica*, Schlecht. ex Boiss. Fl. Orient. iii. 7 = nummularisefolia.  
*lanceolata*, Wall. in Roxb. Fl. Ind. ed. Carey, ii. 177 = decipiens.  
*latifolia*, Guss. Fl. Sic. Prod. i. 250 = implexa.

## LONICERA:—

- Ledebourii*, Eschsch. in Mém. Acad. Pétersb. x. (1826) 284 = involucrata.  
*lelantha*, Kura, in Journ. As. Soc. Beng. xliii. (1874) ii. 188.—Burma.  
*Leschenaultii*, Miq. in Ann. Mus. Bot. Lugd. Bat. ii. 270 = affinis.  
*Leschenaultii*, Wall. in Roxb. Fl. Ind. ed. Carey, ii. 178.—Ind. or.  
*ligustrina*, Wall. in Roxb. l. c. 179.—Reg. Himal.  
*linderifolia*, Maxim. in Bull. Acad. Pétersb. xxiv. (1878) 50.—Japon.  
*linearis*, Royle, ex Hook. f. & Thoms. in Journ. Linn. Soc. ii. (1858) 168 = spinosa.  
*longiflora*, DC. Prod. iv. 333 = macrantha.  
*longifolia*, Royle, Illustr. Bot. Himal. 236 = praec. ?  
*Loureiri*, Blume, Bijdr. 653 = oxylepis.  
*Loureiri*, DC. Prod. iv. 334.—Malaya.  
*Loureirii*, Hook. f. & Thoms. in Journ. Linn. Soc. ii. (1858) 172 = acuminata.  
*Luschani*, Stapf, in Denkschr. Acad. Wien, l. (1885) 108.—Mesopot.  
*Maackii*, Herd. in Bull. Soc. Nat. Mosc. xxxvii. (1864) 204.—Manchur.  
*macrantha*, Spreng. Syst. iv. Cur. Post. 82.—Reg. Himal.  
*macrogyne*, Klotzsch, in Bot. Ergeb. Waldem. Reise, 85 (Quid ?).—Reg. Himal.  
*marilandica*, Linn. Sp. Pl. 175 = Spigelia marilandica.  
*Maximowiczii*, Maxim. Prim. Fl. Amur. 137.—Reg. Amur.  
*media*, Murr. in Comm. Gotting. vii. (1776) 28. t. 3 = glauca, Hill.  
*micrantha*, Trautv. ex Regel, in Act. Hort. Petrop. v. (1877) 609.—Turkestan.  
*microphylla*, Hook. Fl. Bor. Am. i. 283 = hispida.  
*microphylla*, Willd. ex Roem. & Schult. Syst. v. 258.—Reg. Himal.; Sibir.  
*Mociniana*, DC. Prod. iv. 336 = involucrata.  
*mollis*, Vukot. in Rad Jugos. Akad. Zagreb. ii. (1880) 45 = etrusca.  
*mollis*, Wall. Cat. n. 6301 = Leschenaultii.  
*mollissima*, Blume, ex Maxim. in Bull. Acad. Pétersb. xxiv. (1878) 37 = affinis.  
*mongolica*, Pall. Reise, iii. 721 = Viburnum davuricum.  
*Morrowi*, A. Gray, in Perry, Jap. Exped. ii. 313 = chrysantha.  
*multiflora*, Champ. ex Benth. in Hook. Kew Journ. iv. (1852) 167 = confusa.  
*Myrtilus*, Hook. f. & Thoms. in Journ. Linn. Soc. ii. (1858) 168 = parvifolia.  
*nervosa*, Maxim. in Bull. Acad. Pétersb. xxiv. (1878) 39.—China.  
*nigra*, Linn. Sp. Pl. 173.—Europ.; As. bor.  
*nigra*, Thunb. Fl. Jap. 89 = japonica.  
*Nummularia*, Fisch. & Mey. ex Kar. in Bull. Soc. Nat. Mosc. (1839) 156.—Turcoman.  
*nummulariaefolia*, Faux. & Spach, Illustr. i. 133. t. 70.—Oriens.  
*oblongifolia*, Hook. Fl. Bor. Am. i. 284. t. 100.—Am. bor.  
*obovata*, Royle, ex Hook. f. & Thoms. in Journ. Linn. Soc. ii. (1858) 169.—Reg. Himal.  
*occidentalis*, Hook. Fl. Bor. Am. i. 282 = ciliosa.  
*ochroleuca*, St. Lag. in Ann. Soc. Bot. Lyon, vii. (1880) 129 = L. Xylosteum.  
*odora*, Salisb. Prod. 138 = L. Periclymenum.  
*odoratissima*, [Lindl. in] Gard. Chron. (1858) 314 = fragrantissima.  
*Olgae*, Regel & Schmalh. in Act. Hort. Petrop. v. (1877) 609, adnot.—Turkestan.  
*orientalis*, Bieb. Fl. Taur. Cauc. i. 158 = caucasica.  
*orientalis*, Lam. Encyc. i. 781.—Oriens; Reg. Himal.  
*ovata*, Buch-Ham. in Wall. Cat. n. 6300.—Reg. Himal.  
*ovata*, Rafin. New Fl. Am. iii. 18 (Quid ?).—Am. bor.  
*oxylepis*, Miq. Fl. Ind. Bat. ii. 125.—Java.  
*oxyphylla*, Edgew. in Trans. Linn. Soc. xx. (1846) 60 = albigena.  
*Pallasii*, Ledeb. Ind. Sem. Hort. Dorpat. (1821) 20 = caerulea.  
*pallida*, Host, Fl. Austr. i. 298 = L. Caprifolium.  
*parasitica*, Linn. Sp. Pl. 175 = Loranthus loniceroides.  
*parviflora*, Lam. Encyc. i. 728 = glauca, Hill.  
*parvifolia*, Edgew. in Trans. Linn. Soc. xx. (1846) 60.—Reg. Himal.  
*perfoliatum*, Edwards, in Phytol. N. S. ii. (1867) 198. sphalm. = L. Caprifolium.



## LONICERA :—

- Periclymenum*, Gouan, Hort. Monsp. 101 = *etrusca*.  
*Periclymenum*, Linn. Sp. Pl. 173. —Europ.  
*Periclymenum*, Lour. Fl. Cochinch. 150 = *confusa*.  
*persica*, Jaub. & Spach, Illustr. i. 132 = *nummulariaefolia*.  
*phyllocarpa*, Maxim. Prim. Fl. Amur. 138. —Reg. Amur.  
*Phylomelae*, Carr. in Rev. Hort. (1872) 160. —Hab. 1  
*pilosa*, Kellogg, in Proc. Calif. Acad. i. (1855) 63 =  
*hispidula*.  
*pilosa*, Maxim. in Bull. Acad. Pétersb. xxiv. (1878)  
47. —Japon.  
*pilosa*, Willd. ex H. B. & K. Nov. Gen. et Sp. iii. 427.  
—Mexic.  
*plantierensis* x, André, in Illustr. Hort. xviii. (1871)  
233. t. 86.  
*pubescens*, Sweet, Hort. Brit. ed. I. 195 = *hirsuta*.  
*punicea*, Sims, Bot. Mag. t. 2469 = *Symphoricarpos*  
*punicus*.  
*purpurascens*, Walp. Rep. ii. 449. —Reg. Himal.  
*pyrenaica*, Hort. ex Ledeb. Fl. Ross. ii. 388 = *tatarica*.  
*pyrenaica*, Linn. Sp. Pl. 174. —Mont. Pyren.  
*pyrenaica*, Pall. Reise, ii. 508 = *caerulea*.  
*quadrifolia*, Willd. Sp. Pl. i. 985. —Hab. 1  
*quinquelocularis*, Hardw. in As. Res. vi. (1799) 351. —  
Reg. Himal.  
*racemosa*, Auct. ex Steud. Nom. ed. II. ii. 67 =  
*Symphoricarpos racemosus*.  
*Raevieri*, Heldr. ex Boiss. Fl. Orient. iii. 5 = *etrusca*.  
*ramosissima*, Franch. & Sav. ex Maxim. in Bull.  
Acad. Pétersb. xxiv. (1878) 47. —Japon.  
*repens*, Hassk. Cat. Hort. Bog. Alt. 116 = *japonica*.  
*reticulata*, Champ. ex Benth. in Hook. Kew Journ. iv.  
(1852) 167. —China.  
*reticulata*, Maxim. in Bull. Acad. Pétersb. xxiv. (1878)  
40 = *venulosa*.  
*reticulata*, Rafin. New Fl. Am. iii. 18 (Quid ?). —Am.  
bor.  
*Roeseri*, Heldr. ex Nym. Consp. 321 = *etrusca*.  
*rotundifolia*, Hort. ex C. C. Gmel. Hort. Carlsr.; ex  
Steud. Nom. ed. I. 493 (Quid ?). —Hab. 1  
*Royleana*, Wall. Cat. n. 478 = *quinquelocularis*.  
*rubra*, Gilib. Fl. Lituan. i. 6 = *L. Xylosteum*.  
*rupestris*, Rafin. New Fl. Am. iii. 17 (Quid ?). —  
Am. bor.  
*rupicola*, Hook. f. & Thoms. in Journ. Linn. Soc. ii.  
(1858) 168. —Reg. Himal.  
*Ruprechtiana*, Regel, Ind. Sem. Hort. Petrop. (1869)  
19. —Reg. Amur.  
*saxatilis*, Fl. Corc. in Ionios Anthol. v. 210. —Ins.  
Corcir.  
*Semenovi*, Regel, in Act. Hort. Petrop. v. (1877) 608.  
—Turkestan.  
*sempervirens*, Linn. Sp. Pl. 173. —Am. bor.  
*sericea*, Royle, Illustr. Bot. Himal. 236; Hook. f. &  
Thoms. in Journ. Linn. Soc. ii. (1858) 167 =  
*purpurascens*.  
*sibirica*, Hort. ex DC. Prod. iv. 335 = *tatarica*.  
*sibirica*, Vest. ex Roem. & Schult. Syst. v. 259 =  
*alpigena*.  
*sicula*, Ucria, in Roem. Arch. i. 1. 68 = *Putoria*  
*calabrica*.  
*Sieversiana*, Bunge, Suppl. Fl. Alt. 18 = *microphylla*.  
*speciosa*, Wender. Ind. Sem. Hort. Marb. (1825) =  
*sempervirens* ?  
*spinosa*, Jacquem. Voy. Bot. 78. —Reg. Himal.  
*splendida*, Boiss. Elench. 54. —Hispan.  
*Stabiana*, Guss. ex Pasq. in Rendic. Acc. Sc. Nat. xiii.  
1874) 142. —Italia.  
*Standishii*, Hook. Bot. Mag. t. 5709. —China.  
*stipulata*, Hook. f. & Thoms. in Journ. Linn. Soc. ii.  
(1858) 165 = *Pentaptyxis stipulata*.  
*suavis*, Salisb. Prod. 188 = *L. Caprifolium*.  
*subspicata*, Hook. & Arn. Bot. Beech. Voy. 349 =  
*hispidula*.  
*Sullivantii*, A. Gray, in Proc. Am. Acad. xix. (1883)  
76. —Am. bor.  
*sumatrana*, Mig. Fl. Ind. Bat. Suppl. 537. —Sumatra.  
*Symphoricarpos*, Linn. Sp. Pl. 175 = *Symphoricarpos*  
*vulgaris*.  
*syringantha*, Maxim. in Bull. Acad. Pétersb. xxiv.  
(1878) 49. —China.  
*tangutica*, Maxim. l. c. 48. —China.  
*tatarica*, Linn. Sp. Pl. 173. —Sibiria.  
*Tatarinowii*, Maxim. Prim. Fl. Amur. 138. —China.  
*Telfairii*, Hook. & Arn. Bot. Beech. Voy. 190 = *con-*  
*fusa*.

## LONICERA :—

- tenuiflora*, Regel & Winkl. in Act. Hort. Petrop. vi.  
(1879) 305. —Turkestan.  
*tomentella*, Hook. f. & Thoms. in Journ. Linn. Soc. ii.  
(1858) 167. —Reg. Himal.  
*translucens*, Carr. in Rev. Hort. (1872) 240. —  
Hab. 1  
*Tschonoskii*, Maxim. in Bull. Acad. Pétersb. xxiv.  
(1878) 39. —Japon.  
*tubulosa*, Benth. Pl. Hartw. 37 = *pilosa*.  
*turcomanica*, Fisch. & Mey. in Bull. Soc. Nat. Mosc.  
(1839) 156, nomen; Trautv. in Act. Hort. Petrop. i.  
(1870) 274. —Turkestan.  
*turkestanica*, Franch. in Ann. Sc. Nat. Sér. VI. xvi.  
(1883) 299. —Turkestan.  
*utahensis*, S. Wats. in Bot. King's Exped. 133. —  
Utah.  
*variegata*, Regel, Cat. Pl. Hort. Aksakov. 87. —Hab. 1  
*velutina*, DC. Prod. iv. 337 (excl. syn. in parte) =  
*caerulea*.  
*venulosa*, Maxim. in Bull. Acad. Pétersb. xxvi. (1880)  
542. —Japon.  
*verticillata*, Steud. Nom. ed. I. 493. —Jamaic.  
*Vidalii*, Franch. & Sav. Enum. Pl. Jap. ii. 386. —  
Japon.  
*villosa*, DC. Prod. iv. 337 = *caerulea*.  
*villosa*, Muhl. Cat. 22 = *hirsuta*.  
*virginiana*, Marsh. Arbust. 80 = *sempervirens*.  
*viscidula*, Boiss. Fl. Orient. iii. 5 = *etrusca*.  
*Webbiana*, Wall. Cat. n. 476; et ex DC. Prod. iv. 336  
= *alpigena*.  
*Wightiana*, Wall. l. c. sub n. 1520 = *ligustrina*.  
*xylosteoides* x, Tausch, in Flora, xxi. (1838) ii. 736.  
*Xylosteum*, Georgi, Reise, i. 201; Regel, Fl. Ussur. 80.  
n. 237 = *chrysantha*.  
*Xylosteum*, Linn. Sp. Pl. 174. —Europ.; As. bor.  
*Xylosteum*, Lour. Fl. Cochinch. 150 = *Loureiri*.  
*Xylosteum*, Sibth. & Sm. Fl. Graec. iii. 18. t. 223 =  
*nummulariaefolia*.  
*zeylanica*, Gaertn. Fruct. i. 137. t. 27 = *Loranthus*  
*longiflorus*.

LONICERA, Plum. ex Gaertn. Fruct. i. 132. t. 27. t. 2  
(1788) = *Loranthus*, Linn.

LONTANUS, Benth. & Hook. f. Gen. iii. 939 (1833) =  
*seq.*

LONTARUS, Adans. Fam. ii. 25 (1763) = *Borassus*,  
Linn. (Palm.).  
*domestica*, Gaertn. Fruct. i. 21. t. 8 = *B. flabellifera*.

LOOSA, Jacq. Obs. Bot. iii. 15 (1765) = *Loasa*, Adans.

LOPADOCALYX, Klotzsch, in Lehm. Pl. Preiss. i. 178  
(1844) = *Olaux*, Linn.  
*phyllanthoides*, Klotzsch, l. c. = *O. Phyllanthi*.

LOPANTHUS, Vitm. Summa Veg. ii. 252 (1789)  
= *LOPHANTHUS*, Forst. = *Waltheria*, Linn.  
(Stercul.).

LOPEZIA, Juss. in Ann. Mus. Par. iii. (1804) 317 =  
*seq.*

LOPEZIA, Cav. Ic. i. 12. t. 18 (1791). *ONA-*  
*GRARIEAE*, Benth. & Hook. f. i. 791.

*JEMLIA*, Hort. Germ. ex Planch. in Fl. des Serres,  
vii. (1851-52) 177.

*PISAURA*, Bonato, Monog. (1793); ex Endl. Gen.  
1194.

*albiflora*, Schlecht. in Linnaea, xxiv. (1851) 696. —  
Mexic.

*annua*, Hort. ex DC. Prod. iii. 62 = *oppositifolia*.

*axillaris*, Schweigg. in Koenigsb. Arch. Naturw. i.  
(1812) 236 = *coronata*.

*cordata*, Hornem. Hort. Hafn. ii. Add. 949. —Mexic.  
*coronata*, Andr. Bot. Rep. t. 551. —Mexic.

*frutescens*, Roem. & Schult. Syst. i. 34 = *miniata*.

*fruticosa*, Hort. Par. ex Schrank, in Nov. Act. Nat.  
Cur. ix. (1818) 92; et Pl. Rar. Hort. Monac. t. 20 =  
*miniata*.

*Galeottii*, Planch. in Fl. des Serres, vii. (1851-52) 178.  
—Mexic.

*grandiflora*, Zucc. in Flora, xv. (1832) ii. Beibl. 101.  
—Mexic.

*haematodes*, Kunze, in Linnaea, xvii. (1843) 579. —  
Mexic.

## LOPEZIA :—

- hirsuta*, Jacq. Coll. v. 5. t. 15. f. 4. —Mexic.  
*hispidula*, Sweet, ex Steud. Nom. ed. II. ii. 68 =  
*praec.* !  
*insignis*, Hemsl. Diagn. Pl. Nov. 16. —Mexic.  
*integrifolia*, DC. Prod. iii. 62. —Mexic.  
*lineata*, Zuccagn. Pl. Nov. Cogn. Fasc. ii. 31. —  
Mexic.  
*longiflora*, Decne. in Rev. Hort. Sér. IV. iii. (1854)  
221. —Mexic.  
*macrantha*, Benth. ex Regel, in Schweiz. Zeitschr.  
Gartenb. viii. (1850) 25, cum t. b. —Hab. 1  
*macrophylla*, Benth. Pl. Hartw. 83. —Guatemala.  
*mexicana*, Jacq. Coll. Suppl. 3 = *racemosa*.  
*miniata*, DC. Cat. Hort. Monsp. (1813) 121. —Mexic.  
*minima*, Lag. ex Schrank, in Nov. Act. Nat. Cur. ii.  
(1818) 92. —Mexic.  
*minuta*, Lag. Gen. et Sp. Nov. 1 = *coronata*.  
*oppositifolia*, Lag. l. c. —Mexic.  
*paniculata*, Seem. Bot. Voy. Herald, 120. —Panama.  
*pubescens*, H. B. & K. Nov. Gen. et Sp. vi. 96. —  
Mexic.  
*pumila*, Bonpl. Desc. Jard. Malm. 67. —Mexic.  
*racemosa*, Cav. Ic. i. 12. t. 18. —Mexic.  
*thymifolia*, Humb. & Bonpl. ex Schult. Mant. l. 40  
(Quid ?). —Hab. 1  
*trichota*, Schlecht. in Linnaea, xii. (1838) 278. —  
Mexic.  
*trichotoma*, Steud. Nom. ed. II. ii. 68 = *praec.*

LOPHACTIS, Rafin. Atl. Journ. 152 (1833). 'COM-  
*POSITAE*' (Quid ?).  
*uniflora*, Rafin. l. c. —Am. bor.

LOPHALIX, Rafin. Sylva Tellur. 70 (1838) = *Allo-*  
*plectus*, Mart. (Gesner.).  
*bicolor*, Rafin. l. c. = *A. cristatus*.  
*coccinea*, Rafin. l. c. = *A. coccineus*.

LOPHANDRA, D. Don, in Edinb. N. Phil. Journ. xvii.  
(1834) 154 = *Erica*, Tourn.  
*blanda*, G. Don, Gen. Syst. iii. 810 = *E. cornuta*.  
*cubica*, D. Don, in Edinb. N. Phil. Journ. xvii. (1834)  
174 = *E. cubica*.  
*seriphifolia*, G. Don, Gen. Syst. iii. 810 = *E. seriphif-*  
*folia*.

LOPHANTHERA, A. Juss. in Ann. Sc. Nat. Sér. II.  
xiii. (1840) 328; et in Arch. Mus. Par. iii. (1843) 315  
(Monog. 61. t. 6). *MALPIGHIACEAE*, Benth. &  
Hook. f. i. 255.  
*Kunthiana*, A. Juss. in Arch. Mus. Par. iii. (1843)  
316. —Guiana.  
*longiflora*, C. Muell. in Walp. Ann. vii. 469, sphaer-  
= *seq.*  
*longifolia*, Griseb. in Mart. Fl. Bras. xii. i. 25 =  
*Kunthiana*.

LOPHANTHERA, Rafin. New Fl. Am. ii. 58 (1836) =  
*Sopubia*, Buch.-Ham. (Scrophul.).  
*delphinifolia*, Rafin. l. c. = *S. delphinifolia*.

LOPHANTHUS, Adans. Fam. ii. 194 (1768) = *Nepeta*.  
Linn. (Labiata).

LOPHANTHUS, Benth. in Bot. Reg. t. 1282 (1829).

*LABIATAE*, Benth. & Hook. f. ii. 1198.  
*VLECKIA*, Rafin. in Med. Repos. N. York, v. (1806)  
352.

*anisatus*, Benth. in Bot. Reg. t. 1282. —Am. bor. occ.

*chinensis*, Benth. l. c. sub t. 1282. —As. bor.

*multifidus*, Benth. l. c. = *Nepeta lavandulacea-*  
*nepetoides*, Benth. l. c. —Am. bor.

*obtusifolius*, Heynh. Nom. i. 477 = *chinensis*.

*rugosus*, Fisch. & Mey. Ind. Sem. Hort. Petrop. i. 31.  
—China.

*scrophulariaefolius*, Benth. in Bot. Reg. sub t. 1282. —  
Am. bor.

*tomentosus*, Regel, Pl. Nov. Fedsch. 63. —Turkestan.

*urticifolius*, Benth. in Bot. Reg. sub t. 1282. —Am. bor.

LOPHANTHUS, Forst. Char. Gen. 27. t. 14 (1770) =  
*Waltheria*, Linn. (Stercul.).

*tomentosus*, Forst. l. c. 28 = *W. Lophanthus*.

LOPHARINA, Neck. Elem. i. 215 (1790) = *Erica*.  
Tourn.



**LOPHATHERUM**, Brongn. in Duperr. Voy. Coq. Bot. 49. t. 8 (1829). *GRAMINEAE*, Benth. & Hook. f. iii. 1191.  
*ACROELYTRUM*, Steud. in Flora, xxix. (1846) 20.  
*ALLELOTHRECA*, Steud. Syn. Pl. Gram. 117 (1855).  
*annulatum*, Franch. & Sav. Enum. Pl. Jap. ii. 605. —Japon.  
*dabium*, Steud. Syn. Pl. Gram. 300.—Ind. or.  
*elatum*, Zoll. & Mor. Syst. Vers. Zoll. 102.—Java.  
*geminatum*, Baker, in Journ. Linn. Soc. xx. (1883) 300.—Madag.  
*gracile*, Brongn. in Duperr. Voy. Coq. Bot. 50. t. 8.—Isa. Amboina.  
*humile*, Miq. Ann. Mus. Bot. Lugd. Bat. ii. 282.—Japon.  
*japonicum*, Steud. Syn. Pl. Gram. 300 = *elatum*.  
*Lehmannii*, Nees, ex Steud. l. c.—Ind. or.  
*multiflorum*, Steud. l. c.—Java.  
*pilosulum*, Steud. l. c. 428.—Japon.

**LOPHERINA**, Juss. in Dict. Sc. Nat. xxvii. 180 (1823) = **LOPHARINA**, Neck. = **ERICA**, Tourn.

**LOPHIA**, Desv. in Ham. Prod. Pl. Ind. Occ. 47 (1825) = **ALLOPLECTUS**, Mart. (Gesner.).  
*phoenicea*, Desv. l. c. = *A. cristatus*.

**LOPHIARIS**, Rafin. Fl. Tellur. iv. 40 (1836) = **ONCIDIUM**, Sw. (Orchid.).  
*fragrans*, Rafin. l. c. 41 = *O. lanceanum*.

**LOPHIOPHYLLUM**, Miq. Illustr. Fl. Arch. Ind. 50 (1871) = **SAGITTARIA**, Lam. (Alismac.).  
*calycinus*, Micheli, in DC. Monog. Phan. iii. 61 = *S. calycina*.  
*cordifolia*, Miq. Illustr. Fl. Arch. Ind. 50 = *S. cordifolia*.  
*guyanensis*, Micheli, in DC. Monog. Phan. iii. 62 = *S. guyanensis*.  
*Lappula*, Miq. Illustr. Fl. Arch. Ind. 50 = *S. Lappula*.  
*Seubertianus*, Micheli, in DC. Monog. Phan. iii. 64 = *S. Seubertianus*.

**LOPHIOPHYLLUM**, Turcz. in Bull. Soc. Nat. Mosc. xvi. (1843) 55. *CHENOPODIACEAE*, Benth. & Hook. f. iii. 49.  
*WALLINIA*, Moq. in DC. Prod. xiii. ii. 143 (1859).  
*Burchellii*, Hook. f. in Benth. & Hook. f. Gen. iii. 50. —Afr. austr.  
*polystachyus*, Turcz. in Bull. Soc. Nat. Mosc. xvi. (1843) 56.—Afr. austr.  
*tennisimus*, Hook. f. l. c. Pl. xv. (1884) 50.—Afr. austr.

**LOPHIOLA**, Ker-Gawl. in Bot. Mag. t. 1596 (1814).  
*HAEMODORACEAE*, Benth. & Hook. f. iii. 677.  
*americana*, Wood, Class-Book (1861), 697 = *aurea*.  
*aurea*, Ker-Gawl. Bot. Mag. t. 1596.—Am. bor.

**LOPHIOLEPIS**, Cass. in Dict. Sc. Nat. xxvii. 180 (1823) = **CNICUS**, Tourn. (Compos.).  
*avanosa*, Cass. l. c. 181 = *C. fimbriatus*.  
*calcephala*, Cass. l. c. = *C. ciliatus*.  
*dubia*, Cass. l. c. 183 = *C. lanceolatus*.  
*nulans*, Cass. l. c. 182 = *Carduus cernuus*.

**LOPHION**, Spach, Hist. Vég. Phan. v. 516 (1836) = **VIOLA**, Linn.  
*canadense*, Spach, l. c. 517 = *V. canadensis*.

**LOPHIRA**, Banks, ex Gaertn. f. Fruct. iii. 52. t. 188 (1805). *DIPTEROCARPEAE*, Benth. & Hook. f. i. 193.  
*africana*, Loud. ex G. Don, Gen. Syst. i. 814 = *alata*.  
*alata*, Banks, ex Gaertn. f. Fruct. iii. 52. t. 188. f. 2.—Afr. trop.  
*simplex*, G. Don, Gen. Syst. i. 814 = *alata*.

**LOPHIUM**, Steud. Nom. ed. II. ii. 769, in syn. (1841) = **LOPHION**, Spach = **VIOLA**, Tourn.

**LOPHOBOS**, Rafin. Fl. Tellur. iv. 116 (1836) = **EUPHORBIA**, Linn.  
*cristata*, Rafin. l. c. = *E. cristata*.  
*Terracina*, Rafin. l. c. = *E. Terracina*.

**LOPHOCACHRYD**, Koch, ex DC. Prod. iv. 238 (1830); Bertol. Fl. Ital. iii. 455 (1837) = **HIPPOMARATHRUM**, Link (Umbellif.).  
*echinophora*, Bertol. l. c. 456 = *H. Bocconi*.

**LOPHOCARPUS**, Link, Diss. Bot. Suerin. (1795) 52 = **FROELICHIA**, Moench (Amarant.).  
*procumbens*, Link, l. c. = *F. interrupta*.

**LOPHOCARYA**, Nutt. ex Moq. in DC. Prod. xiii. ii. 113, in syn. (1849) = **ATRIPLEX**, Tourn. (Chenop.).  
*spinosa*, Nutt. ex Moq. l. c. = *A. canescens*.

**LOPHOCHLAENA**, Nees, in Ann. Nat. Hist. Ser. I. i. (1888) 283 = **PLEUROPOGON**, R. Br. (Gramin.).  
*californica*, Nees, l. c. = *P. californicum*.  
*refracta*, A. Gray, in Proc. Am. Acad. viii. (1872) 409 = *P. refractum*.

**LOPHOCHLOA**, Reichb. Fl. Germ. Excurs. 42 (1830) = **KOELERIA**, Pers. (Gramin.).  
*paradoxa*, Scheele, in Flora, xxvii. (1844) 61 = *K. paradoxa*.  
*phleoides*, Reichb. Fl. Germ. Excurs. 42 = *K. phleoides*.  
*villosa*, Fourr. in Ann. Soc. Linn. Lyon, N. S. xvii. (1869) 184 = *K. villosa*.

**LOPHOCLINIUM**, Endl. in Bot. Zeit. i. (1848) 457 = **PODOTHeca**, Cass. (Compos.).  
*album*, Endl. l. c. = *P. fuscescens*.  
*citrinum*, Endl. l. c. = *P. gnaphalioides*.  
*Manglesii*, Endl. l. c. = *P. angustifolia*.

**LOPHOGLLOTIS**, Rafin. Fl. Tellur. iv. 49 (1836) = **SOPHRONTIS**, Lindl. (Orchid.).

**LOPHOGYNE**, Tul. in Ann. Sc. Nat. Sér. III. xi. (1849) 99. *PODOSTEMACEAE*, Benth. & Hook. f. iii. 111.  
*arcuifera*, Tul. & Wedd. l. c. 100.—Bras.  
*helicandra*, Tul. l. c. 99.—Bras.

**LOPHOLAENA**, DC. Prod. vi. 335 (1837); et in Deless. Ic. Sel. iv. t. 59 (1830). *COMPOSITAE*, Benth. & Hook. f. ii. 441.  
*Dregeana*, DC. l. c. 336; 26.—Afr. austr.  
*platyphylla*, Benth. in Hook. l. c. Pl. t. 1113.—Afr. austr.

**LOPHOLEPIS**, Decne. in Arch. Mus. Par. i. (1839) 147. *GRAMINEAE*, Benth. & Hook. f. iii. 1123.  
*HOLBOELLIA*, Wall. in Hook. Bot. Misc. ii. (1881) 144. t. 76.  
*ornithocephala*, Steud. Syn. Pl. Gram. 112.—Ind. or.

**LOPHOLOMA**, Cass. in Dict. Sc. Nat. xlv. 37 (1826) = **CENTAUREA**, Linn. (Compos.).  
*aestris*, Fourr. in Ann. Soc. Linn. Lyon, N. S. xvii. (1869) 97 = *C. Scabiosa*.  
*Scabiosa*, Cass. in Dict. Sc. Nat. xlv. 37 = *C. Scabiosa*.

**LOPHOPETALUM**, Wight ex Arn. in Ann. Nat. Hist. Ser. I. iii. (1839) 150. *CELASTRINEAE*, Benth. & Hook. f. i. 302.  
*celastroides*, M. Laws. in Hook. f. Fl. Brit. Ind. i. 615.—Burma.  
*dubium*, M. Laws. l. c. 616.—Malacca.  
*filiforme*, M. Laws. l. c.—Burma.  
*fimbriatum*, Wight, Illustr. i. 178.—Ind. or.; Burma.  
*floribundum*, Wight, l. c.—Burma.  
*fuscescens*, Kurs, in Journ. As. Soc. Beng. xlv. (1875) ii. 202.—Singapore.  
*grandiflorum*, Wight, ex Arn. in Ann. Nat. Hist. Ser. I. iii. (1839) 151 = *Euonymus grandiflorus*.  
*javanum*, Turcz. in Bull. Soc. Nat. Mosc. xxxvi. (1863) t. 598 = *fimbriatum*.  
*littorale*, Kurs, in Journ. As. Soc. Beng. xlv. (1875) ii. 164.—Burma.  
*lucidum*, Wight, ex M. Laws. in Hook. f. Fl. Brit. Ind. i. 608 = *Euonymus grandiflorus*.  
*ovatum*, Presl, Bot. Bemerk. 32 = *fimbriatum*.  
*pallidum*, M. Laws. in Hook. f. Fl. Brit. Ind. i. 615.—Malacca.  
*reflexum*, M. Laws. l. c. 616.—Malacca.  
*Wallichii*, Kurs, in Journ. As. Soc. Beng. xli. (1872) ii. 299.—Burma.  
*Wightianum*, Arn. in Ann. Nat. Hist. Ser. I. iii. (1839) 151.—Ind. or.

**LOPHOSTACHYS**, Pohl, Pl. Bras. Ic. ii. 93. t. 161, 162 (1831). *ACANTHACEAE*, Benth. & Hook. f. ii. 1094.  
*Alvarezia*, Nees, in DC. Prod. xi. 246.—Peruv.  
*diandra*, Nees, in Mart. Fl. Bras. ix. 70.—Bras.  
*falcata*, Nees, l. c. 67.—Bras.  
*floribunda*, Pohl, Pl. Bras. Ic. ii. 95. t. 162.—Bras.  
*laxiflora*, Nees, in Mart. Fl. Bras. ix. 68.—Bras.  
*montana*, Mart. ex Nees, l. c. 68.—Bras.  
*monticola*, Mart. ex Nees, in DC. Prod. xi. 416 = *Beloperone monticola*.  
*nemorialis*, Mart. ex Nees, in Mart. Fl. Bras. ix. 69.—Bras.  
*patula*, Mart. l. c. 68.—Bras.  
*semiovata*, Nees, in Mart. l. c. 69.—Bras.  
*sessiliflora*, Pohl, Pl. Bras. Ic. ii. 95, 96. t. 163.—Bras.  
*villosa*, Pohl, l. c. 94. t. 161.—Bras.

**LOPHOSTEMON**, Schott, in Wien. Zeitschr. iii. (1830) 772; ex Endl. in Linnaea, vi. (1831) Litt. 54 = **TRISTANIA**, R. Br. (Myrtac.).  
*arborescens*, Schott, l. c. 772; 54 = *T. conferta*.  
*depressum*, Schott, l. c. = *T. depressa*.

**LOPHOSTEPHUS**, Harv. Thes. Cap. ii. 9. t. 113 (1863) = **ANISOTOMA**, Fenzl (Asclep.).  
*mollis*, Harv. l. c. = *A. cordifolia*.

**LOPHOSTOMA**, Meissn. in Mart. Fl. Bras. v. 1. 72 (1855) = **LINOSTOMA**, Wall. (Thymel.).  
*calophylloides*, Meissn. l. c. = *Lin. calophylloides*.  
*ovatum*, Meissn. in DC. Prod. xiv. 600 = *Lin. ovatum*.

**LOPHOPTERIS**, Griseb. in Linnaea, xiii. (1839) 182 = **seq.**

**LOPHOPTERYS**, A. Juss. in Deless. Ic. Sel. iii. 18. t. 29 (1837). *MALPIGHIAEAE*, Benth. & Hook. f. i. 255.  
*splendens*, A. Juss. l. c.—Guiana.

**LOPHOSCIADIUM**, DC. Coll. Mém. v. 57 (1829); Prod. iv. 207 (1830). *UMBELLIFERAE*, Benth. & Hook. f. i. 905.  
*Barrelieri*, Griseb. Spicil. Fl. Rumel. i. 372 = *Ferula monticola*.  
*meifolium*, DC. Coll. Mém. v. 57.—Banat.  
*meifolium*, C. Koch, in Linnaea, xix. (1847) 38 = *Thirceanum*.  
*millefolium*, Steud. Nom. ed. II. i. 68, sphalm. = *prae-olympicum*, C. Koch, in Linnaea, xix. (1847) 38.—As. Min.  
*setifolium*, C. Koch, l. c. 39 = *Ferula pauciflora*.  
*silaifolium*, Boiss. in Ann. Sc. Nat. Sér. III. i. (1844) 326.—Europ. austr.  
*Thirceanum*, Boiss. Diagn. Ser. II. ii. 94.—Anatolia.

**LOPHOSPERMUM**, D. Don, in Trans. Linn. Soc. xv. (1827) 351 = **MAURANDIA**, Orteg. (Scrophul.).  
*atrosanguineum*, Zucc. in Abh. Akad. Muench. (1829-30) 305. t. 13 = *Rhodochiton volubile*.  
*erubescens*, D. Don, in Sweet, Brit. Flow. Gard. Ser. II. t. 68 = *M. erubescens*.  
*physalodes*, D. Don, in Trans. Linn. Soc. xv. (1827) 353 = *Melasma hispidum*.  
*Rhodochiton*, D. Don, in Sweet, Brit. Flow. Gard. Ser. II. t. 250 = *Rhodochiton volubile*.  
*scandens*, D. Don, in Trans. Linn. Soc. xv. (1827) 353.—Mexic.  
*scandens*, Sweet, Brit. Flow. Gard. Ser. II. t. 68 = *M. erubescens*.

**LOPHOSTACHYS**, Pohl, Pl. Bras. Ic. ii. 93. t. 161, 162 (1831). *ACANTHACEAE*, Benth. & Hook. f. ii. 1094.  
*Alvarezia*, Nees, in DC. Prod. xi. 246.—Peruv.  
*diandra*, Nees, in Mart. Fl. Bras. ix. 70.—Bras.  
*falcata*, Nees, l. c. 67.—Bras.  
*floribunda*, Pohl, Pl. Bras. Ic. ii. 95. t. 162.—Bras.  
*laxiflora*, Nees, in Mart. Fl. Bras. ix. 68.—Bras.  
*montana*, Mart. ex Nees, l. c. 68.—Bras.  
*monticola*, Mart. ex Nees, in DC. Prod. xi. 416 = *Beloperone monticola*.  
*nemorialis*, Mart. ex Nees, in Mart. Fl. Bras. ix. 69.—Bras.  
*patula*, Mart. l. c. 68.—Bras.  
*semiovata*, Nees, in Mart. l. c. 69.—Bras.  
*sessiliflora*, Pohl, Pl. Bras. Ic. ii. 95, 96. t. 163.—Bras.  
*villosa*, Pohl, l. c. 94. t. 161.—Bras.

**LOPHOSTEMON**, Schott, in Wien. Zeitschr. iii. (1830) 772; ex Endl. in Linnaea, vi. (1831) Litt. 54 = **TRISTANIA**, R. Br. (Myrtac.).  
*arborescens*, Schott, l. c. 772; 54 = *T. conferta*.  
*depressum*, Schott, l. c. = *T. depressa*.

**LOPHOSTEPHUS**, Harv. Thes. Cap. ii. 9. t. 113 (1863) = **ANISOTOMA**, Fenzl (Asclep.).  
*mollis*, Harv. l. c. = *A. cordifolia*.

**LOPHOSTOMA**, Meissn. in Mart. Fl. Bras. v. 1. 72 (1855) = **LINOSTOMA**, Wall. (Thymel.).  
*calophylloides*, Meissn. l. c. = *Lin. calophylloides*.  
*ovatum*, Meissn. in DC. Prod. xiv. 600 = *Lin. ovatum*.



LOPHOSTYLIS, Hochst. in Flora, xxv. (1842) 229 = *Securidaea*, Linn. (Polygal.).  
*angustifolia*, Hochst. l. c. 231 = *S. longipedunculata*.  
*floribunda*, Welw. Apont. 562 = *S. Welwitschii*.  
*javanica*, Miq. Fl. Ind. Bat. i. ii. 128 = *S. tavoyana*.  
*oblongifolia*, Hochst. in Flora, xxv. (1842) 231 = *S. longipedunculata*.  
*pallida*, Klotzsch, in Peters, Reise Mossamb. Bot. 115. t. 22 = *S. longipedunculata*.

LOPHOTAENIA, Griseb. Spicil. Fl. Rumel. i. 377 (1843) = *Malabaila*, Hoffm. (Umbellif.).  
*aurea*, Griseb. l. c. = *M. aurea*.

LOPHOXERA, Rafin. Fl. Tellur. iii. 42 (1836) = *Colosia*, Linn. (Amarant.).  
*caudata*, Rafin. l. c. = *C. caudata*.  
*comosa*, Rafin. l. c. = *C. cristata*.  
*paniculata*, Rafin. l. c. = *C. paniculata*.  
*polygonoides*, Rafin. l. c. = *C. polygonoides*.  
*racemosa*, Rafin. l. c. = *C. cristata* f.

LOPHOZONIA, Turcz. in Bull. Soc. Nat. Mosc. (1858) 1. 396 = *Fagus*, Tourn. (Cupul.).  
*heterocarpa*, Turcz. l. c. = *F. obliqua*.

LOPIMIA, Mart. in Nov. Act. Nat. Cur. xi. (1828) t. 96 = *Pavonia*, Cav. (Malvac.).  
*malacophylla*, Mart. l. c. = *P. velutina*.

LORANTEA, Steud. Nom. ed. I. 494 (1821) = *LORENTEA*, Orteg. = *Sanvitalia*, Gault. (Compos.).

LORANTHEA, Steud. Nom. ed. II. ii. 68 (1841) = *pracc.*

LORANTHOS, St. Lag. in Ann. Soc. Bot. Lyon, vii. (1880) 129 = *Loranthus*, Linn.  
*corynitum*, St. Lag. l. c. = *Loranthus Corynitis*.  
*pentagonum*, St. Lag. l. c. = *Loranthus Pentagonia*.  
*polyrrhizum*, St. Lag. l. c. = *Loranthus polyrrhizos*.  
*scurrulum*, St. Lag. l. c. = *Loranthus Scarrula*.  
*spirostylum*, St. Lag. l. c. = *Loranthus Spirostylis*.  
*stelum*, St. Lag. l. c. = *Loranthus Stelis*.  
*tagnum*, St. Lag. l. c. = *Loranthus Tagua*.

LORANTHUS, Linn. Syst. ed. II. 22 (1740).

LORANTHACEAE, Benth. & Hook. f. iii. 207.  
*ANTRIRA*, Rafin. Sylva Tellur. 126 (1838).  
*ATKINSONIA*, F. Muell. Fragm. v. 84 (1865).  
*BARATRANTHUS*, Miq. Fl. Ind. Bat. i. 834 (1855).  
*DENDROPEMON*, Schult. f. Syst. vii. 1729 (1830).  
*DENDROPHTHOX*, Mart. in Flora, xiii. (1830) 109.  
*ELYTHRANTHE*, Blume, in Schult. f. Syst. vii. 1730 (1830).  
*EPICOILA*, Rafin. Sylva Tellur. 126 (1838).  
*ETUBILA*, Rafin. l. c. 125 (1838).  
*GALADENDRON*, G. Don, Gen. Syst. iii. 431 (1834).  
*GLUTAGO*, Comm. ex Poir. in Dict. Sc. Nat. xix. 87 (1821).  
*HELIXANTHERA*, Lour. Fl. Cochinch. 142 (1790).  
*HYPHIPUS*, Rafin. Sylva Tellur. 125 (1838).  
*ITICANIA*, Rafin. l. c. (1838).  
*LANTHORUS*, Presl, Epim. Bot. 256 (1850).  
*LEPEOSTEGERES*, Blume, in Schult. f. Syst. vii. 1731 (1830).  
*LICHTENSTEINIA*, Wendl. Coll. ii. 4. t. 39 (1808).  
*LIPOTACTES*, Schult. f. Syst. vii. 1729 (1830).  
*LONICERA*, Adans. Fam. ii. 157 (1763).  
*LOXANTHERA*, Blume, in Schult. f. Syst. vii. 1612 (1830).  
*MACROSOLEN*, Schult. f. l. c. 1731 (1830).  
*MEIENA*, Rafin. Sylva Tellur. 125 (1838).  
*MOQUINIA*, Spreng. f. Tent. Syst. Suppl. 9 (1828).  
*NOTANTHERA*, G. Don, Gen. Syst. iii. 428 (1834).  
*ORYCTANTHUS*, Eichl. in Mart. Fl. Bras. v. ii. 87. t. 29, 30 (1861).  
*PASSOWIA*, Karst. in Bot. Zeit. x. (1852) 305.  
*PELTOMESA*, Rafin. Sylva Tellur. 126 (1838).  
*PHOENICANTHEMUM*, Schult. f. Syst. vii. 1729 (1830).  
*PHYRGILANTHUS*, Eichl. in Mart. Fl. Bras. v. ii. 45 (1868).  
*PHYRUSA*, Mart. in Flora, xiii. (1830) 110.  
*PSITTACANTHUS*, Mart. l. c. 106 (1830).  
*SCURRULA*, G. Don, Gen. Syst. iii. 421 (1834).  
*SPIROSTYLIS*, Presl, ex Schult. f. Syst. vii. 163 (1830).  
*STREPSIMELA*, Rafin. Sylva Tell. r. 159 (1838).

## LORANTHUS:—

STRUTHANTHUS, Mart. in Flora, xiii. (1830) 102.  
TAGUARIA, Rafin. Sylva Tellur. 125 (1838).  
TAPINANTHUS, Blume, in Schult. f. Syst. vii. 1730 (1830).  
TOLYPANTHUS, Blume, l. c. 1731 (1830).  
TRISTERIX, Mart. in Flora, xiii. (1830) 108.  
Acaciae, Zucc. in Abh. Akad. Munch. iii. (1837-48) 249. t. 2. f. 3.—Palaestin.; Nubia.  
acacioides, A. Cunn. ex Benth. Fl. Austral. iii. 392.—Austral.  
acinarius, Mart. in Schult. f. Syst. vii. 130.—Bras.  
acuminatus, Ruiz & Pav. Fl. Peruv. iii. 49.—Peruv.  
acutifolius, Ruiz & Pav. l. c. 48.—Peruv.  
acutus, Pohl, ex DC. Prod. iv. 287 = *podopterus*.  
Adamsii, Cheesem. in Trans. N. Z. Inst. xiii. (1881) 296.—N. Zel.  
aduncus, G. F. W. Mey. Prim. Fl. Esseq. 149.—Guiana.  
affinis, Mart. in Schult. f. Syst. vii. 151.—Bras.  
albiflorus, Blume, Bijdr. 665.—Burma; Malaya.  
albiflorus, Hook. Ic. Pl. t. 683.—N. Granat.  
alternatus, Willd. ex Schult. f. Syst. vii. 162 = *enge-nioides*.  
alveolatus, H. B. & K. Nov. Gen. et Sp. iii. 444.—Ecuador.  
alyxifolius, F. Muell. ex Benth. Fl. Austral. iii. 391.—Austral.  
americanus, Lam. ex Steud. Nom. ed. II. ii. 69 = *Plumieri*.  
americanus, Linn. Sp. Pl. 331; Jacq. Select. Am. 97. t. 67.—Am. trop.  
americanus, Sieber, ex Presl, Bot. Bermerk. 75 = *martini-censis*.  
americanus, Sw. Obs. 132 = *claviceps*.  
americanus, Vell. Fl. Flum. 138; iii. t. 148.—Bras.  
amplexicanalis, H. B. & K. Nov. Gen. et Sp. iii. 445.—Venezuela.  
amplexicaulis, Wall. Cat. n. 520; et ex DC. Prod. iv. 300 = *longiflorus*.  
amplexifolius, DC. l. c. 305 = *longiflorus*.  
ampullaceus, Roxb. Hort. Beng. 87; Fl. Ind. i. 163.—Ind. or.; Malaya.  
ampullaceus, Wall. Cat. n. 506 B = *capitellatus*.  
anceps, DC. Prod. iv. 315 = *oblongo-ellipticus*.  
anceps, Desp. in Ham. Prod. Pl. Ind. Occ. 33.—Guiana.  
anceps, Willd. ex Schult. f. Syst. vii. 131 = *conduplicatus*.  
angustifolius R. Br. ex Benth. Fl. Austral. iii. 390.—Austral.  
angustifolius, H. B. & K. Nov. Gen. et Sp. iii. 442 = *Phoradendron angustifolium*.  
aphyllus, Miers, ex DC. Prod. iv. 307.—Chili.  
arbores, Mutis, ex DC. l. c. iv. 315 = *L. Tagua*.  
Arnottianus, Korth. in Verh. Batav. Gen. xvii. (1839) 284.—Sumatra.  
Arnottianus, Wight, in Calc. Journ. Nat. Hist. vi. (1846) 361 = *lepidophyllus*.  
artensis, Montr. in Mem. Acad. Lyon, x. (1860) 213.—N. Caled.  
Atkinsonae, Benth. in Hook. Ic. Pl. t. 1819.—Austral.  
atropurpureus, Blume, Bijdr. 669.—Java.  
attenuatus, Pohl, in DC. Prod. iv. 315.—Bras.  
attenuatus, Willd. ex Schult. f. Syst. vii. 1643 = *eugenioides*.  
aurantiacus, A. Cunn. ex Hook. in Mitch. Journ. Trop. Austral. 101 = *pendulus*.  
auriculatus, Oliver, in Kjoeb. Vidensk. Meddel. (1864) 174.—Mexic.  
avenis, Blume, Bijdr. 668.—Java.  
avicularis, Kunth, ex Griseb. Fl. Brit. W. Ind. 749 = *occidentalis* f.  
avicularis, Mart. ex Schult. f. Syst. vii. 132.—Bras.  
avium, Pohl, ex Eichl. in Mart. Fl. Bras. v. ii. 77 = *marginatus*.  
axanthus, Korth. in Verh. Batav. Gen. xvii. (1839) 262.—Sumatra.  
bahajensis, Korth. l. c. 285.—Borneo.  
Baroni, Baker, in Journ. Bot. xx. (1882) 266.—Madag.  
Belvisii, DC. Prod. iv. 303 = *lanceolatus*.  
Berteri, Hook. & Arn. in Hook. Bot. Misc. iii. (1833) 357.—Ins. J. Fernand.  
bibracteolatus, Hance, in Journ. Bot. xviii. (1880) 301.—China.  
bicalyculatus, Mart. ex Schult. f. Syst. vii. 128.—Bras.  
bicolor, Roxb. Pl. Corom. ii. 19. t. 139 = *longiflorus*.

## LORANTHUS:—

Bidwillii, Benth. Fl. Austral. iii. 390.—Austral.  
biflorus, Desr. in Lam. Encyc. iii. 600 = *L. Scurrula* f.  
bifurcatus, Benth. Fl. Austral. iii. 393.—Austral.  
bircemosus, Jacq. Enum. Pl. Carib. 35.—Ind. occ.  
biternatus, Hoffmgg. in Schult. f. Syst. vii. 124.—Bras.  
Blancoanus, F. Villar, in Blanco, Fl. Philipp. ed. III. Nov. App. 355.—Ins. Philipp.  
Blumeanus, Schult. f. Syst. vii. 119 = *avenis*.  
Blumeanus, Wight, in Calc. Journ. Nat. Hist. vi. (1846) 362, partim = *obtusatus*.  
Bojeri, Baker, Fl. Maurit. 135.—Ins. Mascar.  
bracteatus, DC. Prod. iv. 306 partim = *tomentosus*.  
bracteatus, Heyne, ex Roxb. Fl. Ind. ed. Carey, ii. 236.—Ind. or.  
bracteatus, Rich. in Act. Soc. Hist. Nat. Par. i. (1797) 107 = *cucullaris*.  
bracteatus, Willd. ex DC. Prod. iv. 318 = *puracensis*.  
Brandisianus, Kurz, in Journ. As. Soc. Beng. xl. (1871) ii. 63.—Burma.  
brasiliensis, Desr. in Lam. Encyc. iii. 596.—Bras.  
brasiliensis, Spreng. ex DC. Prod. iv. 293 = *portoricensis*.  
buddajoides, Walp. Rep. ii. 440, sphalm. = *budleoides*.  
buddleioides, Thw. Enum. Pl. Zeyl. 136, partim = *cordifolius*.  
buddleioides, Desr. in Lam. Encyc. iii. 600 = *L. Scurrula*.  
Burchellii, Eckl. & Zeyh. Enum. 358.—Afr. austr.  
buxifolius, Cham. in Linnaea, iii. (1828) 207.—Chili.  
cactorum, Hook. & Arn. Bot. Beech. Voy. 22 = *aphyllus*.  
caesius, Spreng. Syst. ii. 132.—Chili.  
calycinus, R. Br. in Salt, Abyss. App. 64, nomen.—Abyssin.  
calycinus, DC. Coll. Mem. vi. t. 10.—Mexic.  
Candolleanus, Wight & Arn. Prod. 885 = *recurvus*.  
canescens, Burch. Trav. ii. 90; et ex DC. Prod. iv. 316.—Afr. austr.  
cansjeracifolius, Oliver, in Kjoeb. Vidensk. Meddel. (1864) 173.—Costa Rica.  
canus, F. Muell. in Hook. Kew Journ. viii. (1856) 141 = *L. Quandang*.  
capitellatus, Wight & Arn. Prod. 382.—Ind. or.  
cardiophyllus, Willd. ex Schult. f. Syst. vii. 162.—Austral.  
carinatus, Wall. ex DC. Prod. iv. 296 = *ampullaceus*.  
caecus, Willd. ex Schult. f. Syst. vii. 131 = *conduplicatus*.  
Cassarinae, Miq. in Lehm. Pl. Preiss. i. 279 = *lepidophyllus*.  
catocarpus, Benth. Pl. Hartw. 190.—N. Granat.  
celastroides, Sieber, ex Schult. f. Syst. vii. 162.—Austral.  
celtidifolius, Willd. ex Schult. f. l. c. 161.—Afr. trop.  
Chamissonii, Molkenb. in Miq. Pl. Jungh. 116, in part = *robustus*.  
chinensis, DC. Coll. Mem. vi. t. 7.—China.  
chloranthus, Miq. Stirp. Surin. Sel. 205.—Guiana.  
chordocladus, Oliver, in Kjoeb. Vidensk. Meddel. (1864) 173.—Nicaragua.  
chrysanthoides, Korth. in Verh. Batav. Gen. xvii. (1839) 269.—Borneo.  
chrysanthus, Blume, ex DC. Prod. iv. 300.—Java.  
cinctus, Mart. ex Schult. f. Syst. vii. 134.—Bras.  
cinnamomeus, Wall. Cat. n. 527; et ex DC. Prod. iv. 300 = *L. Scurrula*.  
Citri, Chatin, Anatom. 462. t. 85.—Bras.  
citricola, Mart. ex Schult. f. Syst. vii. 137.—Bras.  
clandestinus, Mart. ex Schult. f. l. c. 96.—Bras.  
clavatus, Desr. in Lam. Encyc. iii. 598.—Ins. Mascar.  
clavatus, Roxb. Hort. Beng. 87; Fl. Ind. ii. 189 = *L. Corynitis*.  
clavatus, Thonn. ex DC. Prod. iv. 303 = *Thonningii*.  
claviceps, Griseb. Fl. Brit. W. Ind. 311.—Ind. occ.  
claviger, Wall. Cat. n. 6873 = *longiflorus* f.  
Cleghornii, Bedd. in Madr. Journ. Ser. III. i. (1860) 48.—Ind. or.  
clusiaefolius, Willd. ex Eichl. in Mart. Fl. Bras. v. ii. 80 = *dichotomus*.  
cneoroides, Willd. ex Schult. f. Syst. vii. 162.—Austral.  
coccineus, Hook. Bot. Misc. i. (1830) t. 58 (non p. 278) = *pulcher*.  
coccineus, Jack, in Malay. Misc. i. (1820) n. i. p. 8.—Ind. or.; Malaya.  
coccineus, Reinw. in Blume, Bijdr. 664 = *Reinwardtii*.  
coccineus, Reinw. in Blume, Bijdr. 664 = *Reinwardtii*.  
cochinchinensis, Lour. Fl. Cochinch. 195.—Cochinch.



## LORANTHUS:—

Coleosol, *Hook. f. in Hook. Ic. Pl. t. 633.*—N. Zel.  
*concauifolium*, Griff. Notul. iv. 615 = L. Scurrula.  
*concinus*, Mart. ex Schult. f. Syst. vii. 150.—Bras.  
*conduplicatus*, H. B. & K. Nov. Gen. et Sp. iii. 441.—  
 Venezuela.  
*coerulus*, Mart. ex Schult. f. Syst. vii. 121.—Bras.  
*congener*, Sieber, ex Schult. f. l. c. 114 = pendulus.  
*congestus*, R. Br. in Salt, Abyss. App. 64, nomen.—  
 Abyssin.  
*contractus*, Wall. Cat. n. 6864 = pentandrus.  
*coarctatus*, Korth. in Verh. Batav. Gen. xvii. (1839)  
 276.—Borneo.  
*cordatus*, Hoffmgg. ex Schult. f. Syst. vii. 128.—Bras.  
*cordifolius*, Wall. in Roxb. Fl. Ind. ed. Carey, ii. 222.  
 —Ind. or.  
*cordifolius*, Willd. ex Schult. f. Syst. vii. 162 = cardi-  
 phyllus.  
*coriaceus*, Desr. in Lam. Encyc. iii. 597.—Malabar.  
*corymbosus*, Desr. l. c. 599 = tetrandrus.  
*corymbosus*, F. G. Dietr. Vollst. Lexic. Gaertn. Nachtr.  
 iv. 463.—Peruv.  
*Corymbis*, Spreng. Syst. iv. Cur. Post. 140.—Ind. or.  
*crassifolius*, Mart. ex Schult. f. Syst. vii. 123.—Bras.  
*crassipes*, Oliver, in Kjoeb. Vidensk. Meddel. (1864)  
 173.—Mexic.  
*cratophyllus*, Korth. in Verh. Bat. Gen. xvii. (1839)  
 282.—Sumatra.  
*croceus*, E. Mey. in Drège, Zwei Pfl. Docum. 200,  
 nomen.—Afr. austr.  
*cubensis*, Griseb. Cat. Pl. Cub. 119.—Cuba.  
*caullaris*, Lam. in Journ. Hist. Nat. Par. i. (1792)  
 444, t. 23.—Guian.  
*cuneatus*, Heyne, in Roth, Nov. Pl. Sp. 193.—Ind. or.  
*cuneatus*, Wall. Cat. n. 541 = fuscus.  
*curvifolius*, Reinw. ex Miq. Fl. Ind. Bat. i. 1. 812 =  
 repandus.  
*caulifolius*, Ruiz & Pav. Fl. Per. iii. 46.—Peruv.  
*Cunninghami*, A. Gray, Bot. U. St. Expl. Exped. i.  
 741.—Austral.  
*capulifer*, DC. Prod. iv. 298.—Am. austr.  
*capulifer*, H. B. & K. Nov. Gen. et Sp. iii. 438.—  
 Peruv.  
*curvatus*, Blume, Bijdr. 665.—Java.  
*curviflorus*, Benth. in Hook. Ic. Pl. xiv. 3. t. 1304.—  
 Abyssin.  
*cuspidatus*, Mart. ex Schult. f. Syst. vii. 140.—Bras.  
*cylindricus*, Jack, in Roxb. Fl. Ind. ed. Carey, ii. 213.  
 —Sumatra.  
*daphnoides*, Willd. ex Schult. f. Syst. vii. 158 = micro-  
 phyllus.  
*decussatus*, T. Kirk, in Trans. N. Z. Inst. iii. (1870)  
 162.—N. Zel.  
*densiflorus*, Benth. Pl. Hartw. 62.—Mexic.  
*Deppeanus*, Cham. & Schlecht. in Linnaea, v. (1830)  
 172.—Mexic.  
*Destructor*, H. B. & K. Nov. Gen. et Sp. iii. 485.—  
 Ecuador.  
*dichotomus*, Ruiz & Pav. Fl. Per. iii. 45.—Am.  
 austr.  
*dichrous*, Mart. ex Schult. f. Syst. vii. 122.—Bras.  
*dietyophlebus*, F. Muell. Rep. Burdek. Exp. 14.—  
 Austral.  
*disicus*, Stokes, Bot. Mat. Med. ii. 297 = europaetus.  
*diplocrater*, Baker, in Journ. Linn. Soc. xx. (1883)  
 246.—Madag.  
*divaricatus*, H. B. & K. Nov. Gen. et Sp. iii. 433.—  
 Am. austr.  
*diversifolius*, Benth. Pl. Hartw. 63.—Mexic.  
*dodonaeifolius*, DC. Coll. Mém. vi. t. 9.—Afr. trop.  
*domingensis*, Desv. in Ham. Prod. Pl. Ind. Occ. 33.—  
 Ins. S. Doming.  
*Dregei*, Eckl. & Zeyh. Enum. 358.—Afr. anstr.  
*elaticus*, Desr. in Lam. Encyc. iii. 599.—Ind. or.  
*elatus*, Edgew. in Trans. Linn. Soc. xx. (1846) 58.—  
 Reg. Himal.  
*elegans*, Cham. & Schlecht. in Linnaea, iii. (1828) 208  
 = Schlechtendalians.  
*elegans*, Mart. ex Schult. f. Syst. vii. 144.—Bras.  
*elegans*, Wall. ex DC. Prod. iv. 304.—Burma.  
*elegantulus*, Steud. Nom. ed. II. ii. 70 = praec.  
*leutheropetalus*, Kurz, in Journ. As. Soc. Beng. xl.  
 (1871) ii. 64 = heteranthus.  
*ellipticus*, Korth. in Verh. Batav. Gen. xvii. (1839) 272  
 (= *Dendrophthoe kramatensis*).—Borneo.  
*ellipticus*, Ruiz & Pav. Fl. Per. iii. 47.—Peruv.  
*emarginatus*, Sw. Prod. Veg. Ind. Occ. 58.—Ins. S.  
 Doming.

## LORANTHUS:—

ensifolius, *Thw. Enum. Pl. Zeyl. 134.*—Zeylan.  
*epigaeus*, F. Muell. Fragm. v. 24, in syn.—Austral.  
*erythrocarpus*, Mart. ex Schult. f. Syst. vii. 138.—  
 Bras.  
*erythrostachys*, Lam. ex Schult. f. l. c. 103, in obs. =  
 pentapetalus.  
*Eschscholzanus*, Mart. ex Schult. f. l. c. 117.—Chili.  
*eucalyptifolius*, H. B. & K. Nov. Gen. et Sp. iii. 438.  
 —Venezuela.  
*eucalyptifolius*, Sieber, ex Schult. f. Syst. vii. 163 =  
 celastroides.  
*eucalyptoides*, DC. Prod. iv. 818 = praec.  
*eugenioides*, H. B. & K. Nov. Gen. et Sp. iii. 435.—  
 Peruv.  
*Euphorbiae*, Wight, Ic. t. 1063 = elasticus.  
*europaeus*, Jacq. Enum. Stirp. Vindob. 55; 230.—  
 Europ. austr.; Oriens.  
*evenius*, Blume, Fl. Jav. Loranth. t. 16 = avenus.  
*Exocarpi*, Behr, in Linnaea, xx. (1847) 624.—Austral.  
*falcatus*, Linn. f. Suppl. 211 = longiflorus.  
*falcifrons*, Mart. ex Schult. f. Syst. vii. 129.—Bras.  
*farinaceus*, Griff. Ic. Pl. As. vi. t. 620.—Ind. or.  
*farinosus*, Desr. in Lam. Encyc. iii. 597 = pentandrus.  
*fasciculatus*, Blume, Bijdr. 661.—Java.  
*ferruginosus*, Roxb. Hort. Beng. 87; Fl. Ind. ed. Carey,  
 ii. 207.—Ind. or.; Malaya.  
*ferruginosus*, Roxb. Fl. Ind. ii. 188 = ferrugineus.  
*Fieldii*, F. Buch. in Trans. N. Z. Inst. xvi. (1884)  
 397.—N. Zel.  
*filiflorus*, Boj. ex Baker, in Journ. Linn. Soc. xx.  
 (1883) 246.—Madag.  
*filifolius*, Boj. ex Benth. & Hook. f. Gen. iii. 209 =  
 praec.  
*Finlaysonianus*, Wall. Cat. n. 6871 = pentandrus.  
*firmus*, Wall. l. c. n. 6874 = Henslowia umbellata.  
*flagellaris*, Cham. & Schlecht. in Linnaea, iii. (1828)  
 213.—Bras.  
*flavidus*, Hook. f. Fl. N. Zel. 100. t. 27.—N. Zel.  
*flavus*, Blume, Bijdr. 661 = pentandrus.  
*flexicaulis*, Mart. ex Schult. f. Syst. vii. 139.—Bras.  
*flexistylus*, Miq. in Linnaea, xviii. (1844) 65.—Guian.  
*floribundus*, Labill. Nov. Holl. Pl. i. 87 = Nuytsia flor-  
 bunda.  
*florulentus*, Rich. in Act. Soc. Hist. Nat. Par. i. (1792)  
 107.—Guian.  
*Fordii*, Hance, in Journ. Bot. xxiii. (1885) 38.—  
 China.  
*forficuliflora*, Boj. ex Baker, in Journ. Linn. Soc. xx.  
 (1883) 243 = Faurea forficuliflora.  
*formosus*, Blume, Bijdr. 694.—Burma; Malaya.  
*formosus*, Cham. & Schlecht. in Linnaea, iii. (1828)  
 211 = robustus.  
*Forsterianus*, Schult. f. Syst. vii. 114.—Ins. Societ.  
*Francisjanus*, Korth. ex Miq. Fl. Ind. Bat. i. 1. 830 =  
 Macrosolen melintangensis.  
*fulvus*, Korth. in Verh. Batav. Gen. xvii. (1839) 273.—  
 Borneo.  
*furcatus*, Mart. ex Schult. f. Syst. vii. 126.—Bras.  
*fuscatus*, Korth. in Verh. Batav. Gen. xvii. (1839) 273.  
 —Sumatra.  
*fuscoides*, Korth. ex Miq. Fl. Ind. Bat. i. 1. 815 =  
 praec.  
*fuscus*, Blume, Bijdr. 660.—As. trop.  
*Gardneri*, Thw. Enum. Pl. Zeyl. 133.—Zeylan.  
*Gaudichaudii*, DC. Prod. iv. 295.—Austral.  
*gemmiflorus*, Blume, Bijdr. 665.—Java.  
*gibbosulus*, A. Rich. Tent. Fl. Abyss. i. 342.—Abyssin.  
*glaberrimus*, Oliver, in Kjoeb. Vidensk. Meddel. (1864)  
 170.—Mexic.  
*glaucoarpus*, Peyr. in Sitzb. Acad. Wien, Math. Nat.  
 xxxviii. (1860) 571.—Afr. trop.  
*glaucus*, Gill. ex Hook. Bot. Misc. iii. (1833) 357 =  
 Sternbergianus.  
*glaucus*, Pohl. ex DC. Prod. iv. 308 = Pohlil.  
*glaucus*, Ruiz & Pav. Fl. Per. iii. 45 = corymbosus.  
*glaucus*, Thunb. Prod. Pl. Cap. 58.—Afr. austr.  
*globiferus*, A. Rich. Tent. Fl. Abyss. i. 341.—Abyssin.  
*globosus*, Roxb. Hort. Beng. 25; Fl. Ind. ii. 187.—  
 Ind. or.; Malaya.  
*glomeratus*, Mart. ex Schult. f. Syst. vii. 121.—Bras.  
*gonocladus*, Baker, in Journ. Linn. Soc. xx. (1883)  
 247.—Madag.  
*goodeniaeflorus*, DC. Prod. iv. 306 = euneatus.  
*graciliflorus*, Wall. ex DC. Prod. iv. 300; et ex Schult.  
 f. Syst. vii. 1785 (Index) = L. Scurrula.  
*gracilifolius*, Roxb. ex Schult. f. l. c. 99 = praec.  
*Grahami*, Benth. Pl. Hartw. 62.—Mexic.

## LORANTHUS:—

grandibracteus, F. Muell. Rep. Burdek. Exp. 14.—  
 Austral.  
*grandiflorus*, Ruiz & Pav. Fl. Per. iii. 44.—Peruv.  
*grandiflorus*, Vell. Fl. Flum. 138; iii. t. 147.—Bras.  
*grandifolius*, Mart. ex Schult. f. Syst. vii. 124.—Bras.  
*granularis*, Willd. ex Schult. f. l. c. 156 = Phoradendron  
 Schottii.  
*Grewingkii*, Boiss. & Buhse, in Nouv. Mém. Soc. Nat.  
 Mosc. xii. (1860) 106.—Persia.  
*guadalupensis*, DC. Prod. iv. 294.—Ins. Guadalup.  
*guianensis*, Klotzsch, in Schomb. Faun. & Fl. Gu. iii.  
 1161 = cordatus.  
*Haenkeanus*, Presl, ex Schult. f. Syst. vii. 113.—Ins.  
 Philipp.  
*Hartwegi*, Benth. Pl. Hartw. 62.—Mexic.  
*heteranthus*, Wall. in DC. Prod. iv. 306.—Burma;  
 Malaya.  
*heteromorphus*, A. Rich. Tent. Fl. Abyss. i. 340.—  
 Abyssin.  
*heterophyllus*, Ruiz & Pav. Fl. Per. iii. 48.—Chili.  
*hexapetalus*, Buch-Ham. ex Schult. f. Syst. vii. 153 =  
 odoratus.  
*Heyneanus*, Schult. f. l. c. 106 = bracteatus.  
*Heyneanus*, Wall. Cat. n. 528 = L. Scurrula.  
*Heynii*, Wall. ex DC. Prod. iv. 300 = L. Scurrula.  
*hirsutifolius*, Klotzsch, in Peters, Reise Mossamb. Bot.  
 178.—Afr. trop.  
*Hoffmannseggianus*, Schult. f. Syst. vii. 113.—Bras.  
*Hookerianus*, Wight & Arn. Prod. 381.—Ind. or.  
*hoyaefolius*, Baker, in Journ. Linn. Soc. xviii. (1881)  
 277.—Madag.  
*hypoglaucus*, Kurz, in Journ. As. Soc. Beng. xli.  
 (1872) ii. 309.—Burma.  
*ilicifolius*, Reinw. ex Blume, Mus. Bot. Lugd. Bat. i.  
 259 = Polyosma ilicifolia.  
*imbricatus*, Edgew. in Trans. Linn. Soc. xx. (1846) 59  
 = longiflorus.  
*immersus*, Benth. Pl. Hartw. 189 = occidentalis.  
*incanus*, Schum. & Thonn. Beskr. Guin. Pl. 180.—Afr.  
 austr.  
*incarnatus*, Jack, in Roxb. Fl. Ind. ed. Carey, ii. 213.  
 —Sumatra.  
*inconspicuous*, Benth. Bot. Voy. Sulph. 102.—Am.  
 austr.  
*indicus*, Boj. Hort. Maurit. 163 = Bojeri.  
*indicus*, DC. Prod. iv. 305 = signatus.  
*indicus*, Desr. in Lam. Encyc. iii. 601 = longiflorus.  
*insularum*, A. Gray, Bot. U. St. Expl. Exped. i. 738.—  
 Ins. Fiji.  
*intermedius*, Wight, in Calc. Journ. Nat. Hist. vi.  
 (1846) 361.—Ind. or.  
*interruptus*, H. B. & K. Nov. Gen. et Sp. iii. 440.—  
 Mexic.  
*involutus*, Roxb. Hort. Beng. 87; Fl. Ind. i. 188.—  
 Reg. Himal.  
*Jackianus*, Korth. in Verh. Batav. Gen. xvii. (1839) 279.  
 —Borneo.  
*Jacquinii*, DC. Prod. iv. 308 = americanus.  
*Jacquinii*, A. Gray, Bot. U. St. Expl. Exped. i. 736 =  
 robustus.  
*javanicus*, D. Dietr. Syn. Pl. ii. 1082.—Java.  
*Jungbuhni*, Molkenb. in Miq. Pl. Fungh. 113.—Java.  
*kalahiensis*, Korth. in Verh. Batav. Gen. xvii. (1839)  
 271.—Borneo.  
*Kannell*, Wight & Arn. Prod. 387.—Ind. or.  
*Karwinskyanus*, Schult. f. Syst. vii. 1641.—Mexic.  
*Kerberi*, Fourn. in Bull. Soc. Bot. Fr. xxx. (1883) 185.  
 —Reg. Argent.  
*Kirkii*, Oliver, in Journ. Linn. Soc. vii. (1864) 101.—  
 Afr. trop.  
*Knoblercheri*, Kotschy, in Sitzb. Acad. Wien, Math.  
 Nat. l. Abth. i. (1865) 360.—Afr. trop.  
*Koenigianus*, Agardh, ex Schult. f. Syst. vii. 108 =  
 longiflorus.  
*Korthalsii*, Molkenb. in Miq. Pl. Fungh. 110.—Java.  
*Kraussianus*, Meissn. in Hook. Lond. Journ. Bot. ii.  
 (1843) 539.—Afr. austr.  
*laetus*, R. Br. in Salt, Abyss. App. 64, nomen.—Abyss.  
*laevigatus*, Wall. ex DC. Prod. iv. 302 = L. Scurrula.  
*laevigatus*, Zipp. ex Miq. Fl. Ind. Bat. i. 1. 1097 =  
 triflorus.  
*lageniferus*, Wight, Ic. t. 306.—Ind. or.  
*lageniferus*, Wight, in Hook. Ic. Pl. tt. 229, 230 =  
 praec.  
*Lambertianus*, Schult. f. Syst. vii. 118 (pentapetalus?).  
 —Nepal.  
*lanceolatus*, Beauv. Fl. Owar. ii. 8. t. 64.—Afr. trop.



## LORANTHUS:—

- lanceolatus*, Ruiz & Pav. Fl. Per. iii. 47. t. 278 = *lanceifolius*.  
*lanceifolius*, Poir. ex Schult. f. Syst. vii. 142.—Peruv.  
*lanosus*, Korth. in Verh. Batav. Gen. xvii. (1839) 278.—Sumatra.  
*laurifolius*, H. B. & K. Nov. Gen. et Sp. iii. 436.—N. Granat.  
*laurinus*, Willd. ex Schult. f. Syst. vii. 162 = *praec.*  
*laxiflorus*, Desv. in Ham. Prod. Pl. Ind. Occ. 33.—Ins. S. Doming.  
*lenticellatus*, Baker, in Journ. Linn. Soc. xviii. (1881) 278.—Madag.  
*lepidobotrys*, Griseb. Fl. Brit. W. Ind. 311.—Ind. occ.  
*lepidophyllus*, Walp. Ann. ii. 730.—Ind. or.  
*lepidotus*, Blume, Bijdr. 660.—Java.  
*lepidotus*, Schult. f. Syst. vii. 100 = *melanostemon*.  
*leptanthus*, Wall. ex DC. Prod. iv. 299 = *pulverulentus*.  
*leptolobus*, Benth. in Hook. Niger Fl. 375.—Afr. trop.  
*leptostachys*, H. B. & K. Nov. Gen. et Sp. iii. 440.—N. Granat.  
*leucosiphon*, Griff. Notul. iv. 623 = *albidus*.  
*leucostachys*, Molkenb. in Miq. Pl. Jungh. 114.—Java.  
*Lichtensteinii*, Willd. ex Cham. & Schlecht. in Linnaea, iii. (1828) 209 = *oleaeifolius*.  
*Liebmanni*, Oliver, in Kjoeb. Vidensk. Meddel. (1864) 172.—Mexic.  
*ligulatus*, Thw. Enum. Pl. Zeyl. 135.—Zeylan.  
*ligustrifolius*, Presl, ex Schult. f. Syst. vii. 135.—Chili; Peruv.  
*ligustrinus*, Wall. in Roxb. Fl. Ind. ed. Carey, ii. 219.—Reg. Himal.  
*ligustrinus*, Willd. ex DC. Prod. iv. 314 = *ligustrifolius*.  
*Lindenianus*, Walp. Ann. i. 363 = *Lyndenianus*.  
*linearifolius*, Bert. in 'Merc. Chil. 1829'; ex Am. Journ. Sc. xxiii. (1833) 95.—Chili.  
*linearifolius*, Hook. in Mitch. Journ. Trop. Austral. 102.—Austral.  
*lineatus*, Edgew. in Trans. Linn. Soc. xx. (1846) 59 = *longiflorus*.  
*linophyllus*, Fensl. in Enum. Pl. Hueg. 56.—Austral.  
*lobeliaeflorus*, DC. Prod. iv. 306 = *cuneatus*.  
*lonchiphyllus*, Thw. Enum. Pl. Zeyl. 418.—Zeylan.  
*longibracteatus*, Desr. in Lam. Encyc. iii. 599.—Peruv.  
*longiflorus*, Desr. l. c. 598.—Malaya; Austral; Ind. or.  
*longiflorus*, Mutis, ex DC. Prod. iv. 312 = *Mutisii*.  
*longifolius*, Hook. Ic. Pl. t. 880 = *pendulus*.  
*longipedunculatus*, Mart. ex Schult. f. Syst. vii. 141.—Bras.  
*loniceroides*, Koen. ex Schult. f. l. c. 108 = *longiflorus*.  
*loniceroides*, Linn. Sp. Pl. ed. II. 478.—Ind. or.  
*loxantherus*, DC. Prod. iv. 316.—Java.  
*luarquensis*, H. B. & K. Nov. Gen. et Sp. iii. 440.—Peruv.  
*luzonensis*, Presl, ex Schult. f. Syst. vii. 104.—Ins. Philipp.  
*Lyndenianus*, Zoll. & Mor. in Nat. en Geneesk. Arch. Neerl. Ind. ii. (1845) 578.—Java.  
*Mackloctianus*, Korth. in Verh. Batav. Gen. xvii. (1839) 264.—Sumatra.  
*macrantherus*, Hemsl. Biol. Centr. Am. Bot. iii. 81.—Mexic.  
*macranthus*, Hook. Ic. Pl. viii. tt. 743, 744.—Ecuador.  
*macrophyllus*, Korth. in Verh. Batav. Gen. xvii. (1839) 280.—Sumatra.  
*macrophyllus*, Zenker, Pl. Ind. 16. t. 16 = *loniceroides*.  
*Macrosolen*, Steud. ex A. Rich. Tent. Fl. Abyss. i. 340.—Abyss.  
*macrostachys*, Korth. in Verh. Batav. Gen. xvii. (1839) 262.—Borneo.  
*macrostachys*, Willd. ex Schult. f. Syst. vii. 162.—Am. austr.  
*maculatus*, Blume, Bijdr. 662.—Java.  
*Magdalenae*, Cham. & Schlecht. in Linnaea, iii. (1828) 219.—Am. austr.  
*malensis*, Korth. in Verh. Batav. Gen. xvii. (1839) 268 = *repandus*.  
*malifolius*, Presl, ex Schult. f. Syst. vii. 113.—Ins. Philipp.  
*Mannii*, Oliver, in Journ. Linn. Soc. vii. (1864) 101.—Afr. trop.  
*marginatus*, Desr. in Lam. Encyc. iii. 596.—Bras.  
*marginatus*, H. B. & K. Nov. Gen. et Sp. iii. 442. t. 299 = *orinocensis*.  
*martinicensis*, Presl, ex Schult. f. Syst. vii. 1640.—Ins. Martinic.  
*maytenifolius*, A. Gray, Bot. U. St. Expl. Exped. i. 739. t. 99.—Austral.

## LORANTHUS:—

- maytenifolius*, F. Muell. Rep. Burdek. Exped. 14 = *alixifolius*.  
*medinensis*, Molkenb. in Miq. Pl. Jungh. 112.—Sumatra.  
*Melaleuca*, Lehm. Pl. Preiss. i. 279 = *pendulus*.  
*melanostemon*, Reinw. ex Schult. f. Syst. vii. 1632.—Java.  
*melintangensis*, Korth. in Verh. Batav. Gen. xvii. (1839) 281.—Sumatra.  
*membranaceus*, Willd. ex Schult. f. Syst. vii. 162, 1639 = *cupulifer*.  
*memecifolius*, Steud. Nom. ed. II. ii. 71 = *seq.*  
*memecifolius*, Wight & Arn. Prod. 383.—Ind. or.  
*mexicanus*, Presl, ex Schult. f. Syst. vii. 129.—Mexic.  
*Meyeri*, Presl, Bot. Bermerk. 76.—Afr. austr.  
*micranthus*, Hook. f. Fl. N. Zel. 100.—N. Zel.  
*microcaspis*, Baker, in Journ. Bot. xx. (1882) 245.—Madag.  
*microlimbis*, Baker, in Journ. Linn. Soc. xx. (1883) 246.—Madag.  
*microphyllus*, H. B. & K. Nov. Gen. et Sp. iii. 439. t. 300.—Mexic.  
*microstachys*, Willd. ex Schult. f. Syst. vii. 162.—Am. bor.  
*Miqueli*, Lehm. Pl. Preiss. i. 280 = *pendulus*.  
*miraculosus*, Miq. in Lehm. l. c. = *pendulus*.  
*Mitchellii*, Wall. Cat. n. 6865 = *Olex Wightiana*.  
*monophlebium*, Baker, in Journ. Linn. Soc. xx. (1883) 247.—Madag.  
*montanus*, Macfad. ex Griseb. Fl. Brit. W. Ind. 312 = *parvifolius*.  
*montanus*, Wight, in Wall. Cat. n. 6866 = *cuneatus*.  
*montevidensis*, Spreng. Syst. ii. 128 = *cuneifolius*.  
*multiflorus*, Willd. ex Schult. f. Syst. vii. 162 = *suaveolens*.  
*Murrayi*, F. Muell. & Tate, in Trans. R. Soc. S. Austral. vi. (1868) 109.—Austral.  
*mutabilis*, Poepp. & Endl. Nov. Gen. et Sp. ii. 61. t. 183.—Chili.  
*Mutisii*, H. B. & K. Nov. Gen. et Sp. iii. 433.—N. Granat.  
*myrtifolius*, A. Cunn. ex Benth. Fl. Austral. iii. 390.—Austral.  
*natalitius*, Meissn. in Hook. Lond. Journ. Bot. ii. (1848) 539.—Afr. austr.  
*neelgherrens*, Wight & Arn. Prod. 382.—Ind. or.  
*nigrans*, Hance, in Journ. Bot. xix. (1881) 209.—China.  
*nigritanus*, Hook. f. ex Benth. in Hook. Niger Fl. 376.—Afr. trop.  
*nitens*, Mart. ex Schult. f. Syst. vii. 150.—Bras.  
*nitidus*, H. B. & K. Nov. Gen. et Sp. iii. 437.—Ecuador.  
*nitidus*, Willd. ex Eichl. in Mart. Fl. Bras. v. ii. 27 = *cupulifer*.  
*nodiflorus*, Thw. Enum. Pl. Zeyl. 134.—Zeylan.  
*nodosus*, Desr. in Lam. Encyc. iii. 601.—Peruv.  
*notothixoides*, Hance, in Journ. Bot. xxi. (1883) 356.—China.  
*nutans*, A. Cunn. ex Hook. in Mitch. Journ. Trop. Austral. 158 = *L. Quandang*.  
*nutans*, Spreng. Syst. ii. 128.—Bras.  
*oblongifolius*, E. Mey. ex A. Rich. Tent. Fl. Abyss. i. 342.—Abyss.  
*oblongifolius*, E. Mey. in Drège, Zwei Pfl. Docum. 200 = *Meyeri*.  
*oblongo-ellipticus*, Pohl, ex DC. Prod. iv. 315.—Bras.  
*oblongus*, Schott, ex Pohl, l. c. 287 = *Phoradendron rubrum*.  
*obmunitus*, Spreng. Syst. iv. Cur. Post. 139.—Bras.  
*obovatus*, Benth. Bot. Voy. Sulph. 103.—Ecuador.  
*obovatus*, Blume, Bijdr. 663 = *L. Scurrella*.  
*obovatus*, Griff. Notul. iv. 622.—Malacca.  
*obtusatus*, Wall. in DC. Prod. iv. 299 = *L. Scurrella*.  
*obtusatus*, Will. Cat. n. 566.—Ind. or.  
*obtusatus*, Zipp. ex Span. in Linnaea, xv. (1841) 208 = *rhopalocarpus*.  
*obvallatus*, Schult. f. Syst. vii. 162 = *puracensis*.  
*occidentalis*, Aubl. Pl. Gui. 310 = *pauciflorus*.  
*occidentalis*, Linn. Syst. ed. X. 988.—Am. austr.  
*odontocalyx*, F. Muell. ex Benth. Fl. Austral. iii. 391.—Austral.  
*odoratus*, Wall. in Roxb. Fl. Ind. ed. Carey, ii. 215.—Reg. Himal.  
*odoriferus*, Vell. Fl. Flum. 138; iii. t. 146.—Bras.  
*Oerstedii*, Oliver, in Kjoeb. Vidensk. Meddel. (1864) 171.—Nicaragua.

## LORANTHUS:—

- oleaeifolius*, Cham. & Schlecht. in Linnaea, iii. (1828) 209.—Afr. austr.  
*oleaeifolius*, Wall. ex DC. Prod. iv. 297 = *globosus*.  
*oleoides*, DC. l. c. = *globosus*.  
*Oortianus*, Korth. in Verh. Batav. Gen. xvii. (1839) 269 = *ferrugineus*.  
*orbicularis*, H. B. & K. Nov. Gen. et Sp. iii. 434.—Ecuador.  
*oreophilus*, Oliver, ex Hook. f. in Journ. Linn. Soc. vi. (1864) 196.—Afr. trop.  
*orinocensis*, Spreng. Syst. i. 129.—Venezuela.  
*ovalifolius*, Ruiz & Pav. Fl. Per. iii. 50.—Peruv.  
*ovalis*, E. Mey. in Drège, Zwei Pfl. Docum. 200.—Afr. austr.  
*ovata*, Pohl, ex DC. Prod. iv. 315.—Bras.  
*oxyphyllus*, Pohl, l. c. 314.—Bras.  
*pachyphyllus*, Baker, in Journ. Bot. xx. (1882) 245.—Madag.  
*pallescens*, Wall. in DC. Prod. iv. 297 = *ampullaceus*.  
*paniculatus*, H. B. & K. Nov. Gen. et Sp. iii. 442.—Venezuela.  
*Parkeri*, Baker, in Journ. Linn. Soc. xx. (1883) 245.—Madag.  
*parviflorus*, Desr. in Lam. Encyc. iii. 595 = *uniformis*.  
*parvifolius*, Sw. Prod. Veg. Ind. Occ. 58.—Jamaica.  
*patens*, Mart. ex Schult. f. Syst. vii. 142.—Bras.  
*Patrisii*, DC. Prod. iv. 288.—Guian.  
*patulus*, Jack, in Roxb. Fl. Ind. ed. Carey, ii. 214.—Sumatra.  
*pauciflorus*, Blanco, Fl. Filip. ed. I. 235.—Ins. Philipp.  
*pauciflorus*, Sw. Prod. Veg. Ind. Occ. 58.—Jamaica.  
*pedunculatus*, Jacq. Enum. Pl. Carib. 18.—N. Granat.  
*pedunculatus*, Spreng. ex Steud. Nom. ed. II. ii. 71 = *gudalupensis*.  
*pendulus*, Sieber, ex DC. Prod. iv. 295.—Austral.  
*Pentagonia*, DC. Coll. Mém. vi. t. 8.—Afr. trop.  
*pentandrus*, Heyne, ex Schult. f. Syst. vii. 113 = *longiflorus*.  
*pentandrus*, Linn. Mant. i. 63.—Ind. or.; Malaya.  
*pentandrus*, Reinw. ex Schult. f. Syst. vii. 1632 = *melanostemon*.  
*pentapetalus*, Roxb. Hort. Beng. 87; Fl. Ind. i. 190.—Ind. or.; Malaya.  
*pereskiaefolius*, Willd. ex Schult. f. Syst. vii. 43.—L. Destructor.  
*Perrottetii*, DC. Prod. iv. 292.—Guiana.  
*phillipensis*, Cham. & Schlecht. in Linnaea, iii. (1828) 204.—Ins. Philipp.  
*phillyreoides*, H. B. & K. Nov. Gen. et Sp. iii. 438.—Venezuela.  
*piperoides*, H. B. & K. l. c. 443 = *Phoradendron Schottii*.  
*platyphyllus*, Hochst. ex A. Rich. Tent. Fl. Abyss. i. 341.—Abyss.  
*Plumieri*, Cham. & Schlecht. in Linnaea, iii. (1828) 211.—Am. austr.  
*podopteris*, Cham. & Schlecht. l. c. 218.—Bras.  
*Poeppigii*, DC. Prod. iv. 308.—Chili.  
*Pohlilii*, DC. l. c.—Bras.  
*polyanthos*, Mart. ex Schult. f. Syst. vii. 145.—Bras.  
*polycarpus*, Wall. Cat. n. 540 = *pentapetalus*.  
*polychroa*, Colenso, in Trans. N. Z. Inst. xvii. (1882) 241.—N. Zel.  
*polycryptus*, Didr. in Kjoeb. Vidensk. Meddel. (1844) 194.—Afr. trop.  
*polyrhizos*, Mart. ex Schult. f. Syst. vii. 139.—Bras.  
*polystachys*, Ruiz & Pav. Fl. Per. iii. 50.—Peruv.  
*polystachys*, Wall. in Roxb. Fl. Ind. ed. Carey, ii. 211 = *Wallichianus*.  
*portoricensis*, DC. Prod. iv. 298.—Ins. Porto Rico.  
*praelongus*, Blume, Bijdr. 664.—Java.  
*Preissii*, Miq. in Lehm. Pl. Preiss. i. 280 = *limifolius*.  
*prunifolius*, E. Mey. in Drège, Zwei Pfl. Docum. 200.—Afr. austr.  
*Pseudo-globosus*, Korth. in Verh. Batav. Gen. xvii. (1839) 279.—Sumatra.  
*Pseudoperfoliatus*, Zoll. & Mor. in Nat. en Geneesk. Arch. Neerl. Ind. ii. (1845) 578.—Java.  
*psilobotrys*, DC. Prod. iv. 293.—Ins. S. Doming.  
*pterygopus*, Mart. ex Schult. f. Syst. vii. 155.—Bras.  
*pulcher*, Blume, ex Schult. f. l. c. 1649 = *loxantherus*.  
*pulcher*, DC. Prod. iv. 295.—Ins. Penang.  
*pulverulentus*, Wall. in Roxb. Fl. Ind. ed. Carey, ii. 221.—Ind. or.; Burma.  
*pumilus*, Miers, ex Schult. f. Syst. vii. 1649.—Chili.  
*punctatus*, Colenso, in Trans. N. Z. Inst. xv. (1880) 823.—N. Zel.



## LORANTHUS:—

- punctatus, Ruis & Pav. Fl. Per. iii. 47.—Peruv.  
 pauciflorus, Wall. Cat. n. 522.—Ins. Penang.  
 paracensis, H. B. & K. Nov. Gen. et Sp. iii. 437.—  
 Ecuador.  
 purpurascens, Herb. Monac. ex Schult. f. Syst. vii. 110,  
 in obs. = venosus.  
 pycnanthus, Benth. Pl. Hartw. 189.—N. Granat.  
 pyriformis, H. B. & K. Nov. Gen. et Sp. iii. 441.—  
 N. Granat.  
 pyriformis, Wight, ex Wall. Cat. n. 6869 = L. Scurrula.  
 pyriformis, Willd. ex Schult. f. Syst. vii. 1647 = leptostachys.  
 quadrangularis, H. B. & K. Nov. Gen. et Sp. iii. 444  
 = Phoradendron rubrum?  
 Quandang, Lindl. in Mitch. Three Exped. ii. 69.—  
 Austral.  
 quercicola, Schlecht. & Cham. in Linnaea, v. (1830)  
 173.—Mexic.  
 quinquevallis, Hochst. in Flora, xxvii. (1844) 432.—  
 Afr. austr.  
 racemiferus, Wall. in DC. Prod. iv. 296 = coccineus.  
 radicans, Cham. & Schlecht. in Linnaea, iii. (1828) 217.  
 —Bras.  
 ramiflorus, Moc. & Sesse, ex DC. Prod. iv. 308.—Mexic.  
 recurvus, Wall. ex DC. l. c. 299.—Ind. or.  
 regularis, Steud. ex A. Rich. Tent. Fl. Abyss. i. 339 =  
 rufescens.  
 Reinwardtianus, Blume, ex Schult. f. Syst. vii. 105.—  
 Java.  
 Reinwardtii, Schult. f. l. c. 1612 = praec.  
 repandus, Blume, Fl. Jav. Loranth. 22. t. 3.—Java.  
 retroflexus, Ruis & Pav. Fl. Per. iii. 49.—Peruv.  
 retusus, Cham. & Schlecht. in Linnaea, iii. (1828) 215  
 = Sellowianus.  
 retusus, Jack, in Roxb. Fl. Ind. ed. Carey, ii. 212.—  
 Malaya.  
 rhopalocarpus, Kurz, in Journ. As. Soc. Beng. xl. (1871)  
 ii. 62 = fuscus.  
 rhyacanthus, Benth. Bot. Voy. Sulph. 102.—Mexic.  
 rigidulus, Wall. ex G. Don, Gen. Syst. iii. 422 =  
 L. Scurrula.  
 rigidus, Wall. ex DC. Prod. iv. 298 = pentandrus.  
 robustus, Mart. ex Schult. f. Syst. vii. 125.—Bras.  
 roneus, Klotzsch, in Peters, Reise Mossamb. Bot. 177.  
 —Afr. trop.  
 rotundatus, Wall. ex Schult. f. Syst. vii. 118.—Am.  
 austr.  
 rotundifolius, A. St. Hil. in Mém. Mus. Par. ix. (1822)  
 323.—Bras.  
 rotundifolius, Willd. ex Schult. f. Syst. vii. 154 =  
 alveolatus.  
 Roeburghianus, Blume, ex Schult. f. l. c. 1730 =  
 L. Scurrula.  
 rubens, Mart. ex Schult. f. l. c. 144.—Bras.  
 rubro-viridis, Baker, in Journ. Linn. Soc. xx. (1883)  
 245.—Madag.  
 rubroviridis, Oliver, in Hook. Ic. Pl. t. 1464.—Afr.  
 trop.  
 rufescens, DC. Prod. iv. 303.—Afr. trop.  
 ruficulus, Poepp. & Endl. Nov. Gen. et Sp. ii. 61.  
 t. 183.—Bras.  
 rufidulus, Wall. in DC. Prod. iv. 302 = L. Scurrula.  
 rufus, Mart. ex Schult. f. Syst. vii. 130.—Bras.  
 rugulosus, Heyne, in Roth, Nov. Pl. Sp. 194.—Ind. or.  
 (1839) 255.—Borneo.  
 sakomhangensis, Korth. in Verh. Batav. Gen. xvii.  
 (1839) 255.—Borneo.  
 salicifolius, Cham. & Schlecht. in Linnaea, iii. (1828)  
 215.—Bras.  
 salignus, Willd. ex Schult. f. Syst. vii. 155 = Phora-  
 dendron angustifolium.  
 Sampsoni, Hance, in Journ. Bot. ix. (1871) 133.—  
 China.  
 sanguineus, F. Muell. Fragm. i. 177.—Austral.  
 sarcophyllus, Wall. Cat. n. 6863.—Ind. or.  
 sermentosus, Ruis & Pav. Fl. Per. iii. 49.—Peruv.  
 Schiedeanus, Cham. & Schlecht. in Linnaea, v. (1830)  
 172.—Mexic.  
 Schimper, Hochst. in Flora, xxiv. (1841) i. Intell. 28,  
 nomen; et ex A. Rich. Tent. Fl. Abyss. i. 342.—  
 Abyss.  
 Schlechtendallianus, Schult. f. Syst. vii. 1635.—Afr.  
 austr.  
 Schultesii, Blume, ex DC. Prod. iv. 300 = ferrugineus.  
 sclerophyllus, Thw. Enum. Pl. Zeyl. 135.—Zeylan.  
 scoparius, Miq. in Lehm. Pl. Preiss. i. 280 = linophyllus.  
 Scurrula, Linn. Sp. Pl. ed. II. 472.—Ind. or.; Malaya.  
 sechellensis, Baker, Fl. Mauriti. 135.—Ins. Seychelles.

## LORANTHUS:—

- secundus, Benth. Pl. Hartw. 189.—N. Granat.  
 Sellowianus, DC. Prod. iv. 312.—Bras.  
 serrulatus, Roxb. ex Steud. Nom. ed. I. 494.—Ind. or.  
 sessilifolius, Beauv. Fl. Omar. ii. 8. t. 23.—Afr. trop.  
 sessilis, Jacq. Enum. Pl. Carib. 18.—N. Granat.  
 setigerus, Korth. in Verh. Batav. Gen. xvii. (1839) 265.  
 —Borneo.  
 siamensis, Kura, in Journ. As. Soc. Beng. xl. (1871)  
 ii. 62.—Siam.  
 signatus, F. Muell. ex Benth. Fl. Austral. iii. 392.—  
 Austral.; Timor.  
 Smythii, Schomb. in Proc. Bot. Soc. Lond. i. (1839) 47.  
 —Guiana.  
 speciosus, F. G. Diétr. Vollst. Lexik. Gäertn. Nachtr.  
 iv. 473 = oleaeifolius.  
 speciosus, Pohl, ex DC. Prod. iv. 309.—Bras.  
 speciosus, Wall. ex DC. l. c. 295 = pulcher.  
 sphaerocarpus, Blume, Bijdr. 661 = globosus.  
 sphaeroides, DC. Prod. iv. 390 = seq.  
 sphenoides, Blume, Fl. Jav. Loranth. 23. t. 4.—Java.  
 spicatus, Herb. Banks, ex Griseb. Fl. Brit. W. Ind. 313  
 = occidentalis.  
 spicatus, Jacq. Enum. Pl. Carib. 18; Linn. Mant. i. 63.  
 —N. Granat.  
 spicatus, Schreb. ex Schult. f. Syst. vii. 152 = emar-  
 ginatus.  
 spicifer, Villar, in Blanco, Fl. Philipp. ed. III. Nov. App.  
 183.—Ins. Philipp.  
 spirastylis, DC. Prod. iv. 315.—Am. austr.  
 staphylinus, Mart. ex Schult. f. Syst. vii. 140.—Bras.  
 Steilis, Forst. f. Prod. 25 = Forsterianus.  
 Stells, Linn. Sp. Pl. ed. II. 331.—Venezuela.  
 stenopetalus, Oliver, in Journ. Linn. Soc. xv. (1876)  
 99.—Ins. Celebes.  
 Sternbergianus, Schult. f. Syst. vii. 116.—Chili.  
 suaveolens, H. B. & K. Nov. Gen. et Sp. iii. 435.—  
 Peruv.  
 subcampestris, Mart. ex Schult. f. Syst. vii. 151.—  
 Bras.  
 subfalcatus, Hook. in Mitch. Journ. Trop. Austral. 224  
 = L. Exocarpi.  
 subglobosus, Wall. Cat. n. 538 = globosus.  
 suborbicularis, Thw. Enum. Pl. Zeyl. 134.—Zeylan.  
 subrotundus, Pohl, in DC. Prod. iv. 292.—Bras.  
 subumbellatus, Blume, Bijdr. 662.—Java.  
 surinamensis, Miq. in Linnaea, xviii. (1844) 63.—  
 Guian.  
 syringaeifolius, Mart. ex Schult. f. Syst. vii. 142.—  
 Bras.  
 Tagua, H. B. & K. Nov. Gen. et Sp. iii. 436.—N.  
 Granat.  
 tehacacensis, Oliver, in Kjoeb. Vidensk. Meddel.  
 (1864) 171.—Mexic.  
 tenuiflorus, Hook. f. Fl. Nov. Zel. 100.—N. Zel.  
 terniflorus, Willd. ex Schult. f. Syst. vii. 161.—  
 Venezuela.  
 terrestris, Heyne, ex Wall. Cat. n. 509 = Wallichianus.  
 tetragonus, Blume, Bijdr. 663.—Java.  
 tetragonus, Willd. ex Schult. f. Syst. vii. 131 = panicu-  
 latus.  
 tetrandrus, Heyne, ex Schult. f. l. c. 100 =  
 Wallichianus.  
 tetrandrus, Ruis & Pav. Fl. Per. iii. 46. t. 275.—  
 Chili.  
 tetrapetalus, Linn. f. Suppl. 211.—N. Zel.  
 tetraquet, Mart. ex Schult. f. Syst. vii. 140.—Bras.  
 Theobromae, Willd. ex Schult. f. l. c. 132.—Bras.  
 Thonningii, Schum. & Thonn. Beskr. Guin. Pl. 179.—  
 Afr. trop.  
 thyriflorus, Cham. & Schlecht. in Linnaea, iii. (1828)  
 214.—Bras.  
 tomentosus, Blanco, Fl. Filip. ed. II. 164 = pauci-  
 florus.  
 tomentosus, Heyne, ex Roth, Nov. Pl. Sp. 191.—  
 Ind. or.  
 tomentosus, Naves, ex Villar, in Blanco, Fl. Philipp.  
 ed. III. Nov. App. 184 = formosus.  
 tomentosus, Wight, Ic. t. 378 = bracteatus.  
 torulosus, H. B. & K. Nov. Gen. et Sp. iii. 443 =  
 Viscum torulosum.  
 trianthus, Korth. in Verh. Batav. Gen. xvii. (1839) 265.  
 —Sumatra.  
 triflorus, Span. in Linnaea, xv. (1841) 208.—Ins.  
 Timor.  
 trigonus, Wight & Arn. Prod. 386.—Ind. or.  
 tristis, Zoll. & Mor. in Nat. en Geneesk. Arch. Neerl.  
 Indie, ii. (1845) 579.—Java.

## LORANTHUS:—

- tubulosus, Willd. ex Schult. f. Syst. vii. 162 = corym-  
 bosus.  
 turbinatus, DC. Prod. iv. 305.—Ind. or.  
 umbellatus, Heyne, in Roth, Nov. Pl. Sp. 192 = loni-  
 ceroides.  
 umbellatus, Wall. in Roxb. Fl. Ind. ed. Carey, ii. 220  
 = umbellifer.  
 umbellifer, Brand. For. Fl. 397 = elatus.  
 umbellifer, Schult. f. Syst. vii. 97.—Reg. Himal.  
 undulatus, E. Mey. in Drige, Zwei Pfl. Docum. 200.—  
 Afr. austr.  
 uniflorus, Jacq. Enum. Pl. Carib. 18; Linn. Sp. Pl.  
 ed. II. 331.—Ins. S. Doming.  
 uniflorus, Spreng. ex Steud. Nom. ed. II. ii. 73 =  
 psilobotrys.  
 uraguensis, Hook. & Arn. in Hook. Bot. Misc. iii.  
 (1833) 358.—Uruguay.  
 usuiensis, Oliver, in Trans. Linn. Soc. xxix. (1873) 80.  
 —Afr. trop.  
 Utui, Molina, Sagg. Chile, ed. II. 139 = tetrandrus.  
 valdivianus, Miq. in Linnaea, xxv. (1852) 653 =  
 heterophyllum.  
 vegetus, DC. Prod. iv. 313 = venetus.  
 Vellozianus, Walp. Rep. ii. 443 = dichrous.  
 venetus, Bert. ex Hemsl. Bot. Voy. Challenger, i. iii.  
 54 = Berteroi.  
 venetus, H. B. & K. Nov. Gen. et Sp. iii. 434.—Mexic.  
 venosus, Blume, Bijdr. 668.—Java.  
 verticillatus, Benth. & Hook. f. Gen. iii. 208.—N.  
 Guiana.  
 verticillatus, Hoffmgg. ex Schult. f. Syst. vii. 113 =  
 Hoffmanseggianus.  
 verticillatus, Ruis & Pav. Fl. Per. iii. 47.—Chili.  
 vestitus, Miq. in Linnaea, xviii. (1844) 62.—Guian.  
 vestitus, Wall. in Roxb. Fl. Ind. ed. Carey, ii. 218.—  
 Reg. Himal.  
 virgatus, Mart. ex Schult. f. Syst. vii. 132.—Bras.  
 viridiflorus, Wall. in Roxb. Fl. Ind. ed. Carey, ii. 219  
 = globosus.  
 viscidifolius, H. B. & K. Nov. Gen. et Sp. iii. 443 =  
 Phoradendron rubrum.  
 viscidifolius, Wight, in Wall. Cat. n. 6868 = cuneatus.  
 viscoldeus, Poepp. ex Eichl. in Mart. Fl. Bras. v. 11.  
 49.—Bras.  
 vitellinus, F. Muell. Rep. Burdek. Exped. 12 = longi-  
 florus.  
 vitiensis, Seem. Fl. Vit. 120.—Ins. Fiji.  
 vulgaris, Vell. Fl. Flum. 187; iii. t. 145.—Bras.  
 Wallichianus, Schult. f. Syst. vii. 100.—Ind. or.  
 Wightianus, Wall. Cat. n. 6872 = longiflorus.  
 Yadoriki, Siebold, ex Maxim. in Bull. Acad. Péttersb.  
 xxii. (1877) 229.—Japon.  
 Zeyheri, Harv. in Harv. & Sond. Fl. Cap. ii. 576.—  
 Afr. austr.
- LORANTUS, Bert. in Merc. Chil. (1829); ex Am.  
 Journ. Sc. xxiii. (1833) 95 = praec.
- LOREIA, Rafin. Fl. Tellur. iii. 82 (1836) = Campanula,  
 Tourn.  
 baldensis, Rafin. l. c. = C. ramosissima.
- LORENTEA, Lag. Gen. et Sp. Nov. (1816) = Pectis,  
 Linn. (Compos.).  
 affinis, Gardn. in Hook. Lond. Journ. Bot. v. (1846)  
 240 = P. oligocephala.  
 auricularis, DC. Prod. v. 102 = P. auricularis.  
 brevipedunculata, Gardn. in Hook. Lond. Journ. Bot.  
 vi. (1847) 428 = P. apodocephala.  
 canescens, DC. Prod. v. 102 = P. canescens.  
 capillipes, Benth. ex Oerst. in Kjoeb. Vidensk. Meddel.  
 (1852) 70 = P. capillipes.  
 congesta, Gardn. in Hook. Lond. Journ. Bot. v. (1846)  
 241 = P. congesta.  
 cryptocephala, Sch. Bip. in Seem. Bot. Voy. Herald,  
 309 = seq.  
 cryptopetala, DC. Prod. v. 101 = P. cryptocephala.  
 cubensis, A. Rich. Fl. Cub. Fanerog. ii. 36 = P. cu-  
 bensis.  
 decumbens, Gardn. in Hook. Lond. Journ. Bot. v.  
 (1846) 241 = P. decumbens.  
 Haenkeana, DC. Prod. v. 102 = P. Haenkeana.  
 humifusa, Less. in Linnaea, vi. (1831) 719 = P. humifusa.  
 Liebmanni, Sch. Bip. ex Hemsl. Biol. Cent. Am. Bot.  
 ii. 226 = P. Liebmanni.  
 linearis, Anders. in Vet. Akad. Handl. Stockh. 1853  
 (1855) 174.—Ins. Galap.



## LORENTEA:—

- multiflosculosa*, DC. Prod. v. 102 = *P. multiflosculosa*.  
*oligocephala*, Gardn. in Hook. Lond. Journ. Bot. v. (1846) 239 = *P. oligocephala*.  
*polycephala*, Gardn. l. c. 240 = *P. elongata*.  
*prostrata*, Lag. Gen. et Sp. Nov. 23 = *P. humifusa*.  
*ramosissima*, Gardn. in Hook. Lond. Journ. Bot. v. (1846) 240 = *P. oligocephala*.  
*satureioides*, Less. in Linnæa, v. (1830) 135; vi. (1831) 718 = *P. sareioides*.  
*sessiliflora*, Less. l. c. vi. (1831) 720 = *P. sessiliflora*.  
*subsquarrosa*, Hook. f. in Trans. Linn. Soc. xx. (1846) 206 = *P. subsquarrosa*.  
*tenuifolia*, DC. Prod. v. 103 = *P. tenuifolia*.

LORENTEA, Orteg. Hort. Matr. Dec. 41 (1797) = *Sanvitalia*, Gault. (Compos.).  
*atropurpurea*, Orteg. l. c. 42. t. 5 = *S. procumbens*.

LORENTIA, Sweet, Hort. Brit. ed. III. 336 (1839) = *præc.*

LORENTZIA, Griseb. in Goett. Abh. xix. (1874) 182 = *Pascalina*, Orteg. (Compos.).  
*pascaloides*, Griseb. l. c. = *P. glauca*.

LORENTZIA, Hieron. in Bol. Acad. Nac. Córdoba, iv. (1881) 96. *EUPHORBIACEAE*.  
*cordobensis*, Hieron. l. c. 97.—Reg. Argent.  
*saltenis*, Hieron. l. c. 99.—Reg. Argent.

LORENZANA, Walp. Ann. iii. 835 (1853) = *seq.*

LORENZANA, Liebm. in Kjoeb. Vidensk. Meddel. (1850) 69 = *Meliosma*, Blume (Sabiace.).  
*dentata*, Liebm. l. c. = *Mexic.*  
*glabrata*, Liebm. l. c. 71.—Costa Rica.  
*grandifolia*, Liebm. l. c. 73.—*Mexic.*  
*ira*, Liebm. l. c. 71.—Costa Rica.  
*vernica*, Liebm. l. c. 72 = *M. vernica*.

LORETIA, Duval-Jouve, in Rev. Sc. Nat. Sér. II. ii. (1880) 38 = *Postua*, Linn. (Gramin.).  
*geniculata*, Duval-Jouve, l. c. 42 = *F. clavata*.  
*incrassata*, Duval-Jouve, l. c. 41 = *F. incrassata*.  
*ligustica*, Duval-Jouve, l. c. 43 = *F. ligustica*.  
*setacea*, Duval-Jouve, l. c. 40 = *F. Thomasiana*.

LOREYA, DC. Prod. iii. 178 (1828). *MELASTOMACEAE*, Benth. & Hook. f. i. 768.  
*HETERONEURON*, Hook. f. in Benth. & Hook. f. Gen. i. 768 (1807).

*OXISMA*, Rafin. Sylva Tellur. 94 (1838).  
*acutifolia*, O. Berg, ex Triana, in Trans. Linn. Soc. xxviii. (1871) 142.—Bras.  
*arborescens*, DC. Prod. iii. 179.—Guian.  
*fasciculiflora*, Naud. in Ann. Sc. Nat. Sér. III. xviii. (1852) 110 = *Henriettella sessilifolia*.  
*flavescens*, Naud. l. c. = *Henriettella flavescens*.  
*grandiflora*, O. Berg, ex Triana, in Trans. Linn. Soc. xxviii. (1871) 143 = *Spruceana*.  
*mespiloides*, Miq. in Linnæa, xviii. (1844) 619.—Guian.  
*nigricans*, Triana, in Trans. Linn. Soc. xxviii. (1871) 142.—Bras.  
*ovata*, O. Berg, ex Triana, l. c.—Bras.  
*Spruceana*, Triana, l. c. 143.—Bras.  
*trinimensis*, Crueg. in Linnæa, xx. (1847) 108 = *Henriettella sessilifolia*.  
*umbelluliflora*, O. Berg, ex Triana, in Trans. Linn. Soc. xxviii. (1871) 143 = *Henriettella umbelluliflora*.

LORICARIA, Wedd. Chlor. And. i. 165. t. 27\* A, B, C (1856) = *Tafalla*, D. Don (Compos.).  
*anceps*, Sch. Bip. in Bonplandia, viii. (1860) 259.—Peruv.  
*complanata*, Wedd. Chlor. And. i. 167.—N. Granat.  
*ferruginea*, Wedd. l. c. 166 = *T. ferruginea*.  
*graveolens*, Wedd. l. c. 167.—N. Granat.  
*stenophylla*, Wedd. l. c. 165.—N. Granat.  
*thyoides*, Sch. Bip. in Bonplandia, viii. (1860) 258 = *T. thyoides*.

LOROGLOSSUM, Rich. in Mém. Mus. Par. iv. (1818) 47 = *Orehis*, Linn. (Orchid.).  
*anthropophorum*, Rich. l. c. 54 = *Aceras anthropophora*.  
*brachyglotte*, Rich. l. c. = *Aceras anthropophora*.  
*hircinum*, Rich. l. c. = *O. hircina*.

LOROPETALUM, R. Br. in Abel, Narr. Journ. Chin. App. 375 (1818). *HAMAMELIDEAE*, Benth. & Hook. f. i. 668.

*TETRATHYRIUM*, Benth. Fl. Hongk. 182 (1861).  
*chinense*, Oliver, in Trans. Linn. Soc. xxiii. (1862) 459.—China; Reg. Himal.  
*subcordatum*, Oliver, in Hook. Ic. Pl. t. 1417.—Hongkong.

LOROSTELMA, Fourn. in Mart. Fl. Bras. vi. iv. 220 (1885). *ASCLEPIADEAE*.  
*struthianthus*, Fourn. l. c.—Bras.

LOTEA, Medic. in Vorles. Churpf. Phys. Ges. ii. (1787) 384 = *Lotus*, Tourn. (Legumin.).  
*ornithopodioides*, Medic. l. c. = *Lotus ornithopodioides*.

LOTOASTRAGALUS, Heist. Syst. 9 (1748) (Quid ?).

LOTONONIS, Eckl. & Zeyh. Enum. 176 (1836). *LEGUMINOSAE*, Benth. & Hook. f. i. 476.

*AMPHINOMIA*, DC. Prod. ii. 522 (1825).  
*AULACINTHUS*, E. Mey. Comm. Pl. Afr. Austr. 156 (1835).

*CAPNITIS*, E. Mey. Comm. Pl. Afr. Austr. 81 (1835).  
*KREBSIA*, Eckl. & Zeyh. Enum. 179 (1836).  
*LEOBORDEA*, Delile, in Laborde, Voy. Arab. Pétr. 86 (1833).

*LEPTIDIUM*, Presl, Bot. Bemerk. 49 (1844); in Abh. Boehm. Ges. V. iii. (1845) 479.

*LEPTIS*, E. Meyer, ex Eckl. & Zeyh. Enum. 174 (1836).  
*LIPZYGIS*, E. Mey. Comm. Pl. Afr. Austr. 76 (1835).

*POLYLOBUM*, Eckl. & Zeyh. Enum. 180 (1836).  
*TELINA*, E. Mey. Comm. Pl. Afr. Austr. 67 (1835).

*abyssinica*, Kotschy, in Sitzb. Acad. Wien, Math.-Nat. II. Abh. II. (1865) 263.—Abyssin.

*acuminata*, Eckl. & Zeyh. Enum. 176.—Afr. austr.  
*acutiflora*, Benth. in Hook. Lond. Journ. Bot. ii. (1843) 604.—Afr. austr.

*affinis*, Eckl. & Zeyh. Enum. 178 = *pungens*.  
*angolensis*, Welw. ex Baker, in Oliver, Fl. Trop. Afr. ii. 6.—Afr. trop.

*angustifolia*, Steud. Nom. ed. II. ii. 73.—Afr. austr.  
*anthylloides*, Harv. in Harv. & Sond. Fl. Cap. ii. 59.—Afr. austr.

*argentea*, Benth. ex Walp. Rep. v. 459.—Afr. austr.  
*argentea*, Eckl. & Zeyh. Enum. 176.—Afr. austr.  
*azura*, Benth. in Hook. Lond. Journ. Bot. ii. (1843) 600.—Afr. austr.

*Bainesii*, Baker, in Oliver, Fl. Trop. Afr. ii. 6.—Afr. trop.

*brachyloba*, Benth. in Hook. Lond. Journ. Bot. ii. (1843) 608.—Afr. austr.

*bracteata*, Benth. l. c. 600.—Afr. austr.  
*Burchellii*, Benth. l. c. 612.—Afr. austr.

*calycina*, Benth. l. c. 611.—Afr. austr.  
*Capnitis*, Benth. ex Walp. Rep. v. 459.—Afr. austr.  
*carinalis*, Harv. in Harv. & Sond. Fl. Cap. ii. 60.—Afr. austr.

*carinata*, Benth. in Hook. Lond. Journ. Bot. ii. (1843) 609.—Afr. austr.

*carnosa*, Benth. l. c. 598.—Afr. austr.  
*clandestina*, Benth. l. c. 607.—Afr. austr.  
*corymbosa*, Benth. l. c. 606.—Afr. austr.

*crumaniana*, Burch. ex Benth. l. c. 612.—Afr. austr.  
*cytisoides*, Benth. l. c. 598.—Afr. austr.

*debilis*, Benth. l. c. 604.—Afr. austr.  
*decidua*, Eckl. & Zeyh. Enum. 178 = *pungens*.  
*densa*, Harv. in Harv. & Sond. Fl. Cap. ii. 52.—Afr. austr.

*depressa*, Eckl. & Zeyh. Enum. 178.—Afr. austr.  
*dichilooides*, Sond. in Linnæa, xxiii. (1850) 28.—Afr. austr.

*dichotoma*, Boiss. Fl. Orient. ii. 30 = *L. Leobordea*.  
*diffusa*, Eckl. & Zeyh. Enum. 177 = *Crotalaria humilis*.  
*digitata*, Harv. in Harv. & Sond. Fl. Cap. ii. 52.—Afr. austr.

*divaricata*, Benth. in Hook. Lond. Journ. Bot. ii. (1843) 599.—Afr. austr.

*divaricata*, Harv. in Harv. & Sond. Fl. Cap. ii. 613 = *calycina*.  
*diversifolia*, Benth. in Hook. Lond. Journ. Bot. ii. (1843) 611 = *laxa*.

*eriantha*, Benth. l. c. 605.—Afr. austr.  
*excisa*, Steud. Nom. ed. II. ii. 73.—Afr. austr.  
*falcata*, Benth. in Hook. Lond. Journ. Bot. ii. (1843) 608.—Afr. austr.

*genistoides*, Benth. l. c. 607.—As. Min.

## LOTONONIS:—

*geniflexa*, Benth. in Hook. Lond. Journ. Bot. ii. (1843) 598.—Afr. austr.

*gracilis*, Benth. l. c. 597.—Afr. austr.  
*heterophylla*, Eckl. & Zeyh. Enum. 177 = *prostrata*.  
*humifusa*, Burch. ex Benth. in Hook. Lond. Journ. Bot. ii. (1843) 609.—Afr. austr.

*involuta*, Benth. l. c. 602.—Afr. austr.  
*lanceolata*, Benth. l. c. 606.—Afr. austr.

*laxa*, Eckl. & Zeyh. Enum. 177.—Afr. austr.  
*lenticula*, Benth. in Hook. Lond. Journ. Bot. ii. (1843) 611.—Afr. austr.

*Leobordea*, Benth. l. c. 607.—Afr. bor.; Arab.  
*lupinifolia*, Benth. l. c. 607.—Reg. Mediterr.

*macrocarpa*, Eckl. & Zeyh. Enum. 176.—Afr. austr.  
*maroccana*, Ball, in Journ. Bot. xi. (1873) 302.—Maroc.

*micrantha*, Eckl. & Zeyh. Enum. 178 = *pumila*.  
*micrantha*, Harv. in Harv. & Sond. Fl. Cap. ii. 58.—Afr. austr.

*microphylla*, Harv. l. c. 65.—Afr. austr.  
*mollis*, Benth. in Hook. Lond. Journ. Bot. ii. (1843) 609.—Afr. austr.

*monophylla*, Harv. Thes. Cap. i. 39. t. 63.—Afr. austr.

*Oxyptera*, Benth. in Hook. Lond. Journ. Bot. ii. (1843) 605.—Afr. austr.

*pellens*, Benth. l. c.—Afr. austr.  
*peduncularis*, Benth. l. c. 602.—Afr. austr.

*pentaphylla*, Benth. l. c. 605.—Afr. austr.  
*perplexa*, Eckl. & Zeyh. Enum. 177, ex parte; Benth. l. c. 604.—Afr. austr.

*perplexa*, Eckl. & Zeyh. l. c. = *Crotalaria humilis*.  
*persica*, Boiss. Fl. Orient. ii. 30.—Persia; Arab.

*platycarpus*, Viv. Pl. Aegypt. Dec. iv. 14 = *L. Leobordea*.  
*polycephala*, Benth. in Hook. Lond. Journ. Bot. ii. (1843) 605.—Afr. austr.

*prostrata*, Benth. l. c. 606.—Afr. austr.  
*prostrata*, Benth. l. c. 600.—Afr. austr.

*pumila*, Eckl. & Zeyh. Enum. 178.—Afr. austr.  
*pungens*, Eckl. & Zeyh. l. c. 177.—Afr. austr.

*quinata*, Benth. in Hook. Lond. Journ. Bot. ii. (1843) 608.—Afr. austr.

*quinata*, Harv. in Harv. & Sond. Fl. Cap. ii. 63.—Afr. austr.

*Radula*, Benth. in Hook. Lond. Journ. Bot. ii. (1843) 609.—Afr. austr.

*rigida*, Benth. l. c. 597.—Afr. austr.  
*rostrata*, Benth. l. c. 604 = *micrantha*.

*secunda*, Benth. l. c. 603 = *angustifolia*.  
*sericea*, Benth. l. c. 607.—Afr. austr.

*sericophylla*, Benth. l. c. 599.—Afr. austr.  
*sessilifolia*, Harv. in Harv. & Sond. Fl. Cap. ii. 60.—Afr. austr.

*sphaerocarpa*, Boiss. Fl. Orient. ii. 30, 1130 = *persica*.  
*strigosa*, Pappe, ex Harv. & Sond. Fl. Cap. ii. 57.—Afr. austr.

*perplexa*.  
*tenella*, Eckl. & Zeyh. Enum. 178.—Afr. austr.

*tenuis*, Baker, in Oliver, Fl. Trop. Afr. ii. 5.—Afr. austr.

*trichopoda*, Benth. in Hook. Lond. Journ. Bot. ii. (1843) 603.—Afr. austr.

*umbellata*, Benth. l. c. 602.—Afr. austr.

*varia*, Steud. Nom. ed. II. ii. 73.—Afr. austr.  
*versicolor*, Benth. in Hook. Lond. Journ. Bot. ii. (1843) 610.—Afr. austr.

*vesicillata*, Eckl. & Zeyh. Enum. 176 = *prostrata*.  
*viborgioides*, Benth. in Hook. Lond. Journ. Bot. ii. (1843) 597.—Afr. austr.

*villosa*, Steud. Nom. ed. II. ii. 73.—Afr. austr.  
*Wrightii*, Harv. in Harv. & Sond. Fl. Cap. ii. 58.—Afr. austr.

LOTOPHYLLUS, Link. Handb. II. 156 (1831) = *Argyrolobium*, Eckl. & Zeyh. (1835) (Legumin.).  
*argenteus*, Link, l. c. = *A. Linnæanum*.

LOTOS, St. Lag. in Ann. Soc. Bot. Lyon, vii. (1850) 268 = *Lotus*, Tourn. (Legumin.).

LOTULUS, Rafin. in Am. Monthly Mag. (1818) 268 = *seq.*

LOTUS, [Tourn.] Linn. Syst. ed. I (1735). *LEGUMINOSAE*, Benth. & Hook. f. i. 490.  
*ANDACA*, Rafin. Fl. Tellur. iii. 82 (1836).  
*HEINEKENIA*, Webb, ex Benth. & Hook. l. c. 491 (1865).



LOTUS:—

KROKERIA, Moench, Meth. 143 (1794).  
 LOTEA, Medic. in Vorles. Churpf. Phys. Ges. ii. (1787) 384.  
 LOTULUS, Rafin. in Am. Monthly Mag. (1818) 268.  
 ORTHOLOTUS, Fourr. in Ann. Soc. Linn. Lyon, N. S. xvi. (1868) 363.  
 PEDROSIA, Lowe, in Hook. Kew Journ. viii. (1856) 292.  
 SCANDALIDA, Adans. Fam. ii. 326 (1763).  
 TETRAGONOLOBUS, Scop. Fl. Carn. ed. II. ii. 87 (1772).  
 acutus, Wald. & Kit. ex Steud. Nom. ed. I. 495 (Quid?).—Hungar.  
 aduncus, Nym. Syll. 298.—Macedon.  
 aegaeus, Boiss. Fl. Orient. ii. 167.—Thracia.  
 aegyptiacus, Moench, Meth. 151, in syn. = arabicus.  
 affinis, Bess. Cat. Hort. Crem. 817; ex DC. Prod. ii. 208 = Dorycnium hirsutum.  
 albidus, Lodd. Bot. Cab. t. 1063 = australis.  
 albus, Fanka, in Oestr. Bot. Zeitschr. xxiii. (1873) 202.—Turc.  
 alpestris, Boiss. Diagn. Ser. I. ix. 33 = L. Gebelia.  
 Allionii, Desv. Journ. Bot. iii. (1814) 77; Poir. Encyc. Suppl. iii. 506 = cytisoides.  
 alopecuroides, Burm. f. Fl. Cap. Prod. 23 = Indigofera coriacea.  
 alpinus, Schleich. ex Steud. Nom. ed. I. 495; Schur, Enum. Pl. Transs. 160 = corniculatus.  
 ambiguum, Bess. ex Spreng. Syst. iii. 282 = corniculatus.  
 americanus, Bisch. Del. Sem. Hort. Heidelb. (1839).—Cl. Linnaea, xiv. (1839) Litt. 132 = Hosackia Purshiana.  
 americanus, Vell. Fl. Flum. 314; vii. t. 134 (= Collaea speciosa).—Peruv.; Bras.  
 amplicaulis, E. Mey. Comm. Pl. Afr. Austr. 92.—Afr. austr.  
 ampylocladus, Pritz. Ic. Ind. i. 660, sphalm. = campylocladus.  
 angivensis, Boj. ex Baker, in Journ. Bot. xx. (1882) 69.  
 Vigna angivensis.  
 angustifolius, Gouan, Fl. Monsp. 201 = angustissimus.  
 angustifolius, Gueldenst. Reisen, ii. 65 = corniculatus.  
 angustifolius, Moç. & Sesse, ex G. Don, Gen. Syst. ii. 200 = Hosackia angustifolia.  
 angustissimus, Linn. Sp. Pl. 774.—Europ.; Oriens; As. bor.  
 anthylloides, Boiss. & Noé, Diagn. Ser. II. ii. 20 = L. Gebelia.  
 anthylloides, Vent. Jard. Malm. 92. t. 92.—Afr. austr.  
 approximatius, Clav. in Act. Linn. Soc. Bord. xxxviii. (1884) 525 = hispidus.  
 arabicus, Bourg. ex Coss. in Bull. Soc. Bot. Fr. xxvii. (1880) 71 = trigonelloides.  
 arabicus, Linn. Mant. i. 104.—Afr. bor.; Arab.  
 arabicus, [Soland. in] Russ. Aleppo, ed. II. t. 14 = L. Gebelia.  
 arboreus, Forst. f. Prod. 52 = Carmichaelia australis.  
 arenarius, Brot. Fl. Lusit. ii. 120.—Reg. Mediterr. occ.  
 argenteus, Brot. l. c. 118 = Argyrolobium Linnaeanum.  
 argenteus, Salisb. Prod. 333 = creticus.  
 argenteus, Webb & Berth. Phyt. Canar. ii. 87.—Afr. bor.  
 argolicus, Link, in Linnaea, ix. (1834) 584 = cytisoides.  
 aristatus, DC. Cat. Hort. Monsp. 122 = coaimbricensis.  
 arenensis, Pers. in Usteri, Ann. Bot. xiv. (1795) 39; Schkuhr, Handb. ii. 413. t. 211 = corniculatus.  
 atropurpureus, DC. Cat. Hort. Monsp. 121 = anthylloides.  
 Aucheri, Boiss. Diagn. Ser. I. ii. 38 = pusillus.  
 aurantiacus, Boiss. Elench. 37 = arenarius.  
 aurantius, Steud. Nom. ed. II. ii. 74.—Hispan.  
 australis, Andr. Bot. Rep. t. 624.—Austral.  
 helgradicus, Forsk. Fl. Aegypt. Arab. 215 = Dorycnium latifolium.  
 bertholletii, Masf. in Anal. Soc. Esp. Hist. Nat. x. (1881) 160.—Ins. Canar.  
 ledorus, Desr. in Lam. Encyc. iii. 604.—Italia; Sicil.  
 biflorus, Huet, ex Nym. Consp. 182 = Bivoneus.  
 bivoneus, Guss. Fl. Sic. Syn. ii. 349.—Sicil.  
 Bouteioui, Nym. Syll. Suppl. 52 = siliquosus.  
 brachycarpus, Benth. & Hook. f. ex S. Wats. Bibliog. Ind. N. Am. Bot. i. 225 = Hosackia brachycarpa.  
 brachycarpus, Hochst. ex Strud. in Flora, xxiv. (1841) 1. Intell. 92; et ex A. Rich. Tent. Fl. Abyss. i. 177.—Abyssin.

LOTUS:—

bracteatus, Wall. Cat. n. 5939 = corniculatus.  
 Broussonetii, Choisy, ex Ser. in DC. Prod. ii. 211 = Dorycnium Broussonetii.  
 Brunneri, Webb, in Hook. Niger Fl. 119. t. 3.—Ins. Cap. Virid.  
 campestris, Schur, in Verh. Naturf. Ver. Bruenn, xv. ii. (1877) 181 = tenuifolius.  
 campylocladus, Webb & Berth. Phyt. Canar. ii. 83.—Ins. Canar.  
 candidus, Mill. Gard. Dict. ed. VIII. n. 7 = Dorycnium hirsutum.  
 Candolleanus, Sweet, Hort. Brit. ed. I. 477 = australis.  
 canescens, Kuntze, in Flora, xxix. (1846) 697 = arenarius.  
 capitellatus, C. Gay, Fl. Chil. ii. 80.—Chili.  
 Carmeli, Boiss. Diagn. Ser. I. ix. 34.—Palaestin.  
 castellanus, Boiss. & Reut. l. c.—Hispan.  
 ceruus, Desr. in Lam. Encyc. ii. 612 = Melolobium cernuum.  
 cervinus, Pourr. ex Willk. & Lange, Prod. Fl. Hisp. iii. 340 = edulia.  
 ciliatus, Amo, Desc. Pl. Nov. 5 = conimbricensis.  
 ciliatus, Tenore, Hort. Neap. App. 66; & Prod. Fl. Nap. 44 = angustissimus.  
 Clausonii, Pomel, Nouv. Mat. Fl. Atl. 182.—Alger.  
 coccineus, Hort. ex Fisch. Mey. & Avé-Lall. Ind. Sem. Hort. Petrop. x. 59 = Requieni.  
 coccineus, Schlecht. in Linnaea, xxi. (1848) 452 = australis.  
 coccineus, Vell. Fl. Flum. 315; vii. t. 135 (= Collaea speciosa).—Bras.  
 coimbrensis, Willd. Sp. Pl. iii. 1390 = conimbricensis.  
 coimbrensis, Steud. Nom. ed. II. ii. 74 = praec.  
 coloccensis, Menyh. Kalocsa Videk. Névenyt. 67 (Quid?).—Hungar.  
 commutatus, Guss. Fl. Sic. Prod. ii. 545.—Reg. Mediterr. occ.  
 conimbricensis, Brot. Fl. Lusit. ii. 118.—Reg. Mediterr.  
 conjugatus, Guss. Fl. Sic. Prod. ii. 534 = Requieni.  
 conjugatus, Linn. Sp. Pl. 447.—Reg. Mediterr.  
 conjugatus, Poir. Voy. Barb. 220 = biflorus.  
 corniculatus, Linn. Sp. Pl. 775.—Geront. temp.; Austral.  
 coronillaefolius, Guss. Fl. Sic. Prod. ii. 543 = cytisoides.  
 coronillaefolius, Webb, in Hook. Niger Fl. 119.—Ins. Cap. Virid.  
 Crantzii, Vis. Fl. Dalm. iii. 304.—Dalmat.  
 crassifolius, Pers. Syn. ii. 354 = corniculatus.  
 creticus, Linn. Sp. Pl. 775.—Reg. Mediterr.  
 creticus, Schousb. ex Ball, in Journ. Linn. Soc. xvi. (1878) 423 = commutatus.  
 creticus, Sibth. Fl. Graec. t. 758 = cytisoides.  
 creticus, Viv. Fl. Lib. Spec. 46 = argenteus.  
 cytisoides, Linn. Sp. Pl. 776.—Europ. austr.; Afr. bor.  
 decumbens, Poir. Encyc. Suppl. iii. 508; T. F. Forst. Fl. Tonbr. 86 = tenuifolius.  
 Delortii, Timb. ex F. Schultz, Arch. Fl. Fr. et Allem. 201 = corniculatus.  
 depressus, Willd. Enum. Hort. Berol. Suppl. 52 = corniculatus.  
 dichotomus, Delile, Fl. Aegypt. n. 717; ex Walp. Rep. ii. 838 = Lotononis Leobordea.  
 diffusus, Schrank, Pl. Rar. Hort. Monac. t. 40; ex DC. Prod. ii. 211 = cytisoides.  
 diffusus, Sibth. & Sm. Prod. Fl. Graec. ii. 104 = ornithopodioides.  
 diffusus, Soland. ex Sm. Fl. Brit. ii. 794 = angustissimus.  
 digitatus, Lam. Fl. Fr. ii. 632 = Dorycnium suffruticosum.  
 Dioscoridis, All. Fl. Pedem. i. 310. t. 59 = peregrinus.  
 discolor, E. Mey. Comm. Pl. Afr. Austr. 92.—Afr. austr.  
 dispermus, Desv. Journ. Bot. iii. (1814) 77 = Dorycnium dispermus.  
 divaricatus, Boiss. Diagn. Ser. I. ii. 37.—As. Min.  
 divaricatus, Soland. ex Buch. in Abb. Acad. Berl. (1816) 198 = hispidus.  
 dorychnoides, Poir. Encyc. Suppl. iii. 507 = sessilifolius.  
 Dorycnium, Crantz, Sturp. Austr. ed. II. fasc. v. 402 = Dorycnium herbaceum.  
 Dorycnium, Linn. Sp. Pl. 778 = Dorycnium suffruticosum.  
 Dorycnium, Pall. ex Georgi, Besch. Russ. Reich. III. iv. 1195 = Dorycnium pentaphyllum.  
 drepanocarpus, Dur. in Duch. Rev. Bot. ii. (1846) 438.—Alger.

LOTUS:—

dumetorum, Webb, ex Ball, in Journ. Linn. Soc. xvi. (1878) 423 = arenarius.  
 edulis, Linn. Sp. Pl. 774.—Reg. Mediterr.  
 Ehrenbergii, Schweinf. ex Boiss. Fl. Orient. ii. 170 = Schimperii.  
 erectus, Linn. Sp. Pl. 774 = siliquosus.  
 erectus, Vell. Fl. Flum. 314; vii. t. 136 (= Collaea speciosa).—Bras.  
 eriophthalmus, Webb & Berth. Phyt. Canar. ii. 89 = Dorycnium eriophthalmum.  
 extipularis, Steud. Nom. ed. I. 495 = Indigofera sarmentosa.  
 extipularis, DC. Prod. ii. 231 in syn. = praec.  
 filicaulis, Dur. in Duch. Rev. Bot. ii. (1846) 438.—Alger.  
 filiformis, Berg. Desc. Pl. Cap. 227 = Indigofera sarmentosa.  
 filiformis, Poir. Encyc. Suppl. iii. 504 = hispidus.  
 flexuosus, Desr. in Lam. Encyc. iii. 606.—Hab. f.  
 floridus, Masf. in Anal. Soc. Esp. Hist. Nat. x. (1881) 160.—Ins. Canar.  
 fluminensis, Vell. Fl. Flum. 313; vii. t. 132 = Clitoria cajanifolia.  
 Forsteri, Sweet, Hort. Brit. ed. I. 118 = corniculatus.  
 Fraseri, Benth. ex A. Gray, Bot. U. St. Expl. Exped. i. 400.—Austral.  
 fruticosus, Berg. Desc. Pl. Cap. 226 = Indigofera sarmentosa.  
 fruticosus, Coss. in Bull. Soc. Bot. Fr. xxii. (1875) 57, nomen.—Marocc.  
 fruticosus, Desf. Tabl. ed. II. 219 (Quid?).—Hab. f.  
 Garcini, DC. Prod. ii. 212.—Nubia; Persia; Ind. or.  
 Gebelia, Vent. Jard. Cels. t. 57.—Oriens.  
 gibbus, Becke, in Turn. & Dillw. Bot. Guide, ii. 528 = corniculatus.  
 glaber, Mill. Gard. Dict. ed. VIII. n. 3 = tenuis f.  
 glaberrimus, DC. Cat. Hort. Monsp. 122 = conimbricensis.  
 glaberrimus, Schur, Enum. Pl. Transs. 160 = angustissimus.  
 glacialis, Bourg. ex Nym. Consp. 183 = glareosus.  
 glareosus, Boiss. & Reut. Pugill. Pl. Nov. (1852) 36.—Hispan.  
 glaucescens, Presl, Delic. Prag. 47 = cytisoides.  
 glaucus, [Dryand. in] Ait. Hort. Kew. ed. I. iii. 92.—Mader; Liguria.  
 glaucus, Sieber, ex Reichb. Fl. Germ. Excurs. 505 = cytisoides.  
 glinoides, Delile, in Ann. Sc. Nat. Sér. II. vii. (1837) 286.—Aegypt.; Arab.  
 glomeratus, Lam. Fl. Fr. ii. 633 = Dorycnium rectum.  
 gracilis, Salisb. Prod. 334 = Dorycnium suffruticosum.  
 gracilis, Waldst. & Kit. Pl. Rar. Hung. iii. 254. t. 229 = angustissimus.  
 graecus, Linn. Mant. i. 101 = Dorycnium latifolium.  
 Gussonii, Huet, ex Nym. Consp. 182 = Requieni.  
 halophilus, Boiss. & Sprun. Diagn. Ser. I. ii. 37 = pusillus.  
 hemorroidalis, Lam. Fl. Fr. ii. 633 = Dorycnium hirsutum.  
 hirsutus, Linn. Sp. Pl. 775 = Dorycnium hirsutum.  
 hispidus, DC. Fl. Fr. iv. 556 = parviflorus.  
 hispidus, Desf. Tabl. ed. I. 100.—Europ. et. Afr. bor. occ.  
 hispidus, Sprun. & Heldr. ex Nym. Consp. 183 = lamprocarpus.  
 holosericeus, Webb & Berth. Phyt. Canar. ii. 83.—Ins. Canar.  
 humifusus, Willd. Enum. Hort. Berol. Suppl. 52 = corniculatus.  
 humilis, Schousb. ex Ball, in Journ. Linn. Soc. xvi. (1878) 424 = parviflorus.  
 incanus, Dougl. ex Hook. Fl. Bor. Am. i. 134 = Hosackia decumbens.  
 indicus, Desr. in Lam. Encyc. iii. 606 = Rothia trifoliata.  
 intermedius, Loisel. Fl. Gall. ed. I. 489; Pers. Syn. ii. 354 = Dorycnium hirsutum.  
 involucreatus, Desr. in Lam. Encyc. iii. 611 = Lotononis involucreata.  
 Jacobaeus, Linn. Sp. Pl. 775.—Ins. Cap. Virid.  
 judaicus, Boiss. Fl. Orient. ii. 165 = cytisoides.  
 laevigatus, Benth. in Mitch. Journ. Trop. Austral. 62 = australis.  
 lamprocarpus, Boiss. Diagn. Ser. I. ix. 33.—Graecia; Oriens.  
 lanatus, C. Sm. in Tuckey. Congo, 251.—Ins. Cap. Virid.  
 lancerottensis, Webb & Berth. Phyt. Canar. ii. 84.—Ins. Canar.



## LOTUS:—

- lanuginosus, Vent. Jard. Malm. 92.—Arabia.  
 lateralis, Presl, Fl. Sicul. p. xxiii.—Sicilia.  
 latifolius, Sibth. & Sm. Fl. Graec. Prod. ii. 107 =  
 Dorycnium latifolium.  
 Levieri, Heldr. in Nuov. Giorn. Bot. vii. (1875) 297 =  
 hispidus.  
 libanoticus, Boiss. Diagn. Ser. I. ix. 32 = L. Gebelia.  
 linearis, Walp. in Linnaea, xiii. (1839) 518 = L. Jaco-  
 bacus.  
 longicaulis, Welw. ex Nym. Consp. 183 = lamprocarpus.  
 longisiliquosus, Roem. ex Willd. in Linnaea, xxv.  
 (1852) 22.—Hispan.  
 Loweanus, Webb & Berth. Phyt. Canar. ii. 87.—Ins.  
 Canar.  
 lugubris, Salisb. Prod. 333 = L. Jacobaeus.  
 Macraei, Benth. in Trans. Linn. Soc. xvii. (1837) 367  
 = Hosackia subpinnata.  
 macranthus, Lowe, in Trans. Camb. Phil. Soc. vi.  
 (1838) reimpr. 24.—Ins. Mader.  
 macrotrichus, Boiss. in Ann. Sc. Nat. Sér. IV. ii.  
 (1854) 250 = divaricatus.  
 major, Scop. Fl. Carn. ed. II. ii. 86.—Europ.  
 major, Sm. Engl. Bot. t. 2091 = uliginosus.  
 maritimus, Linn. Sp. Pl. 773 = siliquosus.  
 maritimus, Vell. Fl. Flum. 314; vii. t. 133 = Phaseolus  
 semirectus.  
 maroccanus, Ball, in Journ. Bot. xi. (1873) 306.—  
 Maroc.  
 mauritanicus, Linn. Syst. ed. X. 1179 = Indigofera  
 coriacea.  
 medicaginoidea, Retz. Obs. ii. 23 = Trigonella arcuata.  
 melilotoides, Webb, in Hook. Niger Fl. 118.—Ins.  
 Cap. Virid.  
 Michauxianus, Ser. in DC. Prod. ii. 211 = L. Gebelia.  
 micranthus, Benth. in Trans. Linn. Soc. xvii. (1837)  
 367 = Hosackia parviflora.  
 microcarpus, Brot. Fl. Lusit. ii. 119 = parviflorus.  
 microphyllus, Hook. Bot. Mag. t. 2808 = Indigofera  
 gracilis, Spreng.  
 minor, Bishop, in Ediab. Phil. Journ. xiv. (1826) 180  
 = tenuis.  
 minor, Clav. in Act. Linn. Soc. Bord. xxxviii. (1884)  
 531 = praec. f.  
 mollis, Balf. f. in Proc. Roy. Soc. Edinb. xi. (1882)  
 509.—Ins. Socotra; Afr. austr.  
 mollissimus, S. G. Gmel. ex Ledeb. Fl. Ross. i. 560 =  
 angustissimus.  
 montanus, A. Rich. Tent. Fl. Abyss. i. 177 = nabicus.  
 montanus, Schur, in Verh. Naturf. Ver. Bruenn, xv.  
 ii. (1877) 180.—Europ.  
 mossamedensis, Welw. ex Baker, in Oliver, Fl. Trop.  
 Afr. ii. 62.—Afr. trop.  
 neglecta, Masf. in Anal. Soc. Esp. Hist. Nat. x. (1881)  
 160.—Ins. Canar.  
 Notanus, Boiss. Diagn. Ser. II. ii. 21 = tenuifolius.  
 nubicus, Hochst. ex Baker, in Oliver, Fl. Trop. Afr.  
 ii. 61.—Afr. trop.  
 nubicus, Stocks, ex Boiss. Fl. Orient. ii. 174 = Garcini.  
 nummularius, Reichb. ex Steud. Nom. ed. II. ii. 74.  
 —Lusitan.  
 obtusatus, Ser. in DC. Prod. ii. 212 = creticus.  
 odoratus, Sims, Bot. Mag. t. 1233 = hispidus.  
 oligoceras, Desf. Fl. Atlant. ii. 206 = edulis.  
 oligoceras, Desr. in Lam. Encyc. iii. 605 = peregrinus.  
 oligoceras, Link, ex Nym. Consp. 184 = pusillus.  
 oligoceras, Scop. Del. Insub. i. 14 = angustissimus.  
 ononoides, Desr. in Lam. Encyc. iii. 609 = Ononis  
 aspalathoides, Lotononis involucreta.  
 ononopsis, Balf. f. in Proc. Roy. Soc. Edinb. xi. (1882)  
 509.—Ins. Socotr.  
 ornithopodioides, Linn. Sp. Pl. 775.—Reg. Mediterr.  
 ornithopodioides, Schur, in Verh. Naturf. Ver. Bruenn,  
 xv. ii. (1877) 180 = corniculatus.  
 palustris, Ledeb. Fl. Ross. i. 562 = lamprocarpus.  
 palustris, Vell. Fl. Flum. 315; vii. t. 137 = Sesbania  
 exasperata.  
 palustris, Willd. Sp. Pl. iii. 1394 = angustissimus.  
 parviflorus, Desf. Fl. Atlant. ii. 206. t. 211.—Reg.  
 Mediterr.  
 patens, Presl, Delic. Prag. 48 = cytisoides.  
 pedunculatus, Cav. Ic. ii. 52. t. 164 = uliginosus.  
 pentaphyllos, Gilib. Fl. Lituan. ii. 93 = corniculatus.  
 pentaphyllos, Link, in Buch, Besch. Canar. Ins. 156.  
 —Ins. Canar.  
 peregrinus, Burm. f. Fl. Ind. 173 = Indigofera tri-  
 foliata.  
 peregrinus, Linn. Sp. Pl. 774.—Reg. Mediterr. or.

## LOTUS:—

- persicus, Burm. f. Fl. Ind. 173 = Ononis aspalathoides.  
 pilosissimus, Poir. Encyc. Suppl. iii. 504 = hispidus.  
 pilosissimus, Schur, Enum. Pl. Trans. 160 = cornicu-  
 latus.  
 pilosus, Beeke, in Turn. & Dillw. Bot. Guide, ii. 528 =  
 uliginosus.  
 pilosus, Jord. Pugill. Pl. Nov. (1852) 60 = corniculatus.  
 pilosus, Medic. Bot. Beobacht. (1783) 226 = hirsutus?  
 pilosus, Schousb. ex Ball, in Journ. Linn. Soc. xvi.  
 (1878) 424 = parviflorus.  
 pinnatus, Hook. Bot. Mag. t. 2913 = Hosackia bicolor.  
 pisifolius, Lowe, in Trans. Camb. Phil. Soc. vi. (1838)  
 reimpr. 24 = uliginosus.  
 platycarpus, Viv. Pl. Aegypt. Dec. 14 = argenteus.  
 polyphyllus, Clarke, Trav. iii. 41 = argenteus.  
 pratensis, Mill. Gard. Dict. ed. VIII. n. 10 = siliquosus.  
 Preslii, Tenore, Fl. Nap. v. 160 = tenuis.  
 prostratus, Desf. Fl. Atlant. ii. 206 = cytisoides.  
 prostratus, Linn. Syst. ed. X. 1179 = Lotononis pro-  
 strata.  
 purpureus, Webb, in Hook. Niger Fl. 118. t. 6.—Ins.  
 Cap. Virid.  
 pusillus, Medic. Beobacht. (1783) 226.—Reg. Mediterr.  
 or.  
 racemosus, Poir. Encyc. Suppl. iii. 508 = Indigofera  
 alopecuroides, coriacea.  
 rectus, Falk. Beitr. ii. 229 = Dorycnium pentaphyllum.  
 rectus, Georgi, Reise, i. 227 (Quid f.).—Sibir. baical.  
 rectus, Linn. Sp. Pl. 775 = Dorycnium rectum.  
 repens, Moç. & Sessé, ex G. Don, Gea. Syst. ii. 200 =  
 Hosackia repens.  
 Requieni, Mauri, in Tenore, Viag. Abruz. 81; ex Bertol.  
 Fl. Ital. viii. 214.—Ital.  
 Requienii, Hort. ex DC. Neuvième Not. Pl. Rar.  
 Genève. 7 = conjugatus.  
 riparius, Pers. in Usteri, Ann. Bot. xiv. (1795) 39 =  
 corniculatus.  
 roseus, Forsk. Fl. Aegypt. Arab. 140 = arabicus.  
 Salmannii, Boiss. & Reut. Pugill. Pl. Nov. (1852) 37  
 = commutatus.  
 Schimperii, Steud. Nom. ed. II. ii. 75.—Aegypt.; Arab.  
 secundiflorus, Viv. Fl. Lib. Spec. 46. t. 21 = cytisoides.  
 sericeus, DC. Cat. Hort. Monsp. 122 = Dorycnium  
 hirsutum.  
 sericeus, Moench, Meth. Suppl. 53 = creticus.  
 sericeus, Pursh, Fl. Am. Sept. ii. 489 = Hosackia  
 Purshiana.  
 sessilifolius, DC. Cat. Hort. Monsp. 122.—Ins.  
 Teneriff.  
 siliquosus, Linn. Syst. ed. X. 1178.—Reg. Mediterr.;  
 As. Min.  
 spartioides, Webb & Berth. Phyt. Canar. ii. 81.—Ins.  
 Canar.  
 spectabilis, Choisy, ex Ser. in DC. Prod. ii. 211 =  
 Dorycnium spectabile.  
 stenodon, Heldr. ex Nym. Consp. 183 = corniculatus.  
 Stockii, Boiss. Fl. Orient. ii. 174 = Garcini.  
 strictus, Fisch. & Mey. Ind. Sem. Hort. Petrop. i. 32.  
 —As. Min.  
 suaveolens, Pers. Syn. ii. 354.—Gall. austr.  
 subdiffusus, Lag. in Varied. Cienc. ii. iv. (1805) 213 =  
 hispidus.  
 subpinnatus, Lag. Gen. et Sp. Nov. 23 = Hosackia sub-  
 pinnata.  
 suffruticosus, Burm. f. Fl. Cap. Prod. 22 = Aspalathus  
 suffruticosa.  
 sulphureus, Boiss. Diagn. Ser. I. ii. 35.—As. Min.  
 symmetricus, Jord. Pugill. Pl. Nov. (1852) 59 = cornicu-  
 latus.  
 tauricus, Hort. ex Steud. Nom. ed. II. ii. 75 = cornicu-  
 latus.  
 Tchihatchewii, Boiss. Fl. Orient. ii. 165 = corniculatus.  
 tenuifolius, Burm. f. Fl. Cap. Prod. 22 = Psoralea  
 fascicularis.  
 tenuifolius, Pollich, ex Steud. Nom. ed. II. ii. 75 =  
 corniculatus.  
 tenuifolius, Presl, Delic. Prag. 46.—Sicil.  
 tenuifolius, Reichb. Fl. Germ. Excurs. 506 = tenuis.  
 tenuis, Waldst. & Kit. ex Willd. Enum. Hort. Berol.  
 797.—Europ.; Oriens.  
 Tetragonolobus, Linn. Sp. Pl. 773.—Reg. Mediterr.  
 tetraphyllos, Murr. Syst. ed. XIII. 575.—Ins. Balear.  
 tetraptera, Stokes, Bot. Mat. Med. iv. 74 = L. Tetra-  
 gonolobus.  
 thermalis, Boiss. Diagn. Ser. I. ii. 35 = strictus.  
 tigrisensis, Baker, in Oliver, Fl. Trop. Afr. ii. 61.—Afr.  
 trop.

## LOTUS:—

- tingitanus, Boiss. Diagn. Ser. I. ii. 36.—Maroc.  
 tomentosus, DC. Cat. Hort. Monsp. 122, in syn. cum  
 cit. falsa = Dorycnium hirsutum.  
 tomentosus, Desr. in Lam. Encyc. iii. 612.—Hab. f.  
 trichocarpus, Lag. Gen. et Sp. Nov. 23 = comimbr-  
 censis.  
 Trifoliastrium, Desr. in Lam. Encyc. iii. 612.—Oriens.  
 trigonelloides, Webb & Berth. Phyt. Canar. ii. 86.  
 t. 65.—Ins. Canar.  
 tristis, Moench, Meth. Suppl. 53 = L. Jacobaeus.  
 uliginosus, Hoffm. Deutschl. Fl. ed. II. ii. 100 = corni-  
 culatus.  
 uliginosus, Schkuhr, Handb. ii. 412. t. 211.—Europ.  
 Reg. Mediterr.  
 unibracteatus, Viv. Fl. Lib. Spec. 48. t. 18. f. 4 =  
 hispidus.  
 unifoliatus, Benth. in Trans. Linn. Soc. xvii. (1837)  
 368 = Hosackia Purshiana.  
 unifolius, Boiss. Diagn. Ser. I. ii. 36 = L. Gebelia.  
 utricularis, Domb. & Lag. ex DC. Prod. ii. 171 =  
 Hosackia subpinnata.  
 valde-pilosus, Schur, Enum. Pl. Trans. 160 = cornicu-  
 latus.  
 varians, Desv. Journ. Bot. iii. (1814) 77 = creticus.  
 versicolor, Tineo, Pl. Rar. Sicil. 27 = corniculatus.  
 villosus, Burm. f. Fl. Cap. Prod. 23 (Quid f.).—Afr.  
 austr.  
 villosus, Forsk. Fl. Aegypt. Arab. p. lxxi = peregrinus.  
 villosus, Thuill. Fl. Par. ed. II. 387 = uliginosus.  
 vindicatus, Boengh. Cat. Sem. Hort. Monst. (1829)  
 ex Koch, in Roehl. Deutschl. Fl. ed. III. v. 206  
 = major.  
 Wiedemannii, Nym. Consp. 182.—Arch. Graec.  
 Wrangelianus, Fisch. & Mey. Ind. Sem. Hort. Petrop.  
 ii. 41 = Hosackia subpinnata.
- LOUCORYNE, Steud. Nom. ed. II. ii. 38 (1841), spathu-  
 = Leucocoryne, Lindl. (Liliac.).
- LOUDETIA, Hochst. in Flora, xxiv. (1841) 20; xxiv.  
 (1841) ii. 713 = Trichopteryx, Nees (Gramin.).  
 arundinacea, Hochst. ex Steud. Syn. Pl. Gram. 238 =  
 Tristachya arundinacea.  
 barbata, A. Br. in Flora, xxiv. (1841) ii. 714 = Tris-  
 tachya barbata.  
 elegans, Hochst. l. c. xxiv. (1841) i. Intell. 20; et  
 Steud. Syn. Pl. Gram. 238 = Tristachya elegans.  
 superba, De Not. Ind. Sem. Hort. Genuens. (1852) 24.  
 et in Ann. Sc. Nat. Sér. III. xix. (1858) 368 =  
 Nubia.
- LOUDONIA, Bert. ex Hook. & Ara. in Hook. Bot.  
 Misc. iii. (1833) 193 = Adesmia, DC. (Legumin.).  
 anthylloides, Bert. ex Loud. Encyc. Pl. Suppl. i. 1244 =  
 A. Loudonia.
- LOUDONIA, Lindl. Swan River App. 42 (1839).  
 HALORAGAEAE, Benth. & Hook. f. i. 674.  
 GLISCHROCARYON, Endl. in Ann. Wien. Mus. 1.  
 (1839) 209.  
 aurea, Lindl. Swan River Bot. App. 42.—Austral.  
 Behrii, Schlecht. in Linnaea, xx. (1847) 648.—  
 Austral.  
 citrina, F. Muell. l. c. xxv. (1852) 385 = aurea.  
 flavescens, J. Drumm. in Hook. Lond. Journ. Bot.  
 (1842) 396 = aurea.  
 Roei, Schlecht. in Linnaea, xx. (1847) 648.—Austral.
- LOUCHEA, L'Hérit. Stirp. Nov. 135. t. 65 (1755) =  
 Pteranthus, Forsk. (Illecebrac.).  
 cervina, L'Hérit. l. c. = P. echinatus.  
 Pteranthus, L'Hérit. l. c. = P. echinatus.
- LOUISIA, Reichb. f. Xenia Orch. 204 (1858) = Luisa.  
 Gaudich. (Orchid.).
- LOURADIA, Lemm. in Dict. Sc. Nat. xxvii. 235 (1838) =  
 Lavradia, Vell. (Violar.).
- LOUREA, Kunth, in Linnaea, xiii. (1839) 562 =  
 LAUREA, Gaudich. = Bagassa, Aubl. (Urtic.).
- LOUREA, Neck. Elem. iii. 17 (1790). LEGUMIN.  
 NOSAE, Benth. & Hook. f. i. 522.  
 campanulata, Benth. in Miq. Pl. Fungh. 215.—  
 Burma.  
 microphylla, Wall. Cat. n. 5672 = obovata.



**LOUREA** :—

obcordata, *Dev. Journ. Bot. i.* (1813) 122.—Burma; Malaya; Austral.  
 paniculata, *Wall. Cat. n.* 5673.—Burma.  
 reniformis, DC. *Prod. ii.* 324; *Desv. in Mém. Soc. Linn. Par. iv.* (1826) 308 = obcordata.  
 Vespertilionis, *Dev. Journ. Bot. i.* (1813) 122. t. 5. f. 15.—Reg. trop.

LOUREIRA, Cav. *lc. v.* 17. t. 429 (1799) = *Jatropha*, Linn. (*Euphorb.*).  
 cuneifolia, Cav. l. c. = *J. spatulata*.  
 glandulosa, Cav. l. c. 18. t. 430 = *J. cordata*.  
 peltata, *Desv. Cat. Hort. Par. ed. III.* 411 = *J. bernardinifolia*.

LOUREIRA, Meissn. *Gen. Comm.* 53 (1837), 'genus ignotum,' Benth. & Hook. f. i. 322, 418.  
 TOLUPEIRA, Lour. *Fl. Cochinch.* 363 (1790).  
 cochinchinensis, *Meissn. l. c.*—Cochinch.

LOUREIRA, Raesch. *Nom. ed. III.* 67 (1797) = *Elaeodendron*, Jacq. (*Celastr.*).  
 albens, Raesch. l. c. = *E. glaucum*.

LOWEA, Lindl. *Bot. Reg. t.* 1261 (1829) = *Rosa*, Torr.  
 berberifolia, Lindl. l. c. = *R. berberifolia*.

LOWELLIA, A. Gray, in *Mem. Am. Ac. N. S. iv.* (1849) 89 = *Thymophyllum*, Lag. (*Compos.*).  
 aurea, A. Gray, l. c. 91 (= *Hymenatherum aureum*).—N. Mexic.

LOXANTHERA, Blume, in *Schult. f. Syst. vii.* 1780 (1830) = *Loranthus*, Linn.  
 corymbosa, Blume, l. c. 1612 = *Loranthus tetrandrus*.  
 Eschscholziannus, Blume, l. c. = *Loranthus Eschscholziannus*.

grandiflorus, Blume, l. c. = *Loranthus grandiflorus*, Ruiz & Pav.  
 longibracteatus, Blume, l. c. = *Loranthus longibracteatus*.  
 speciosa, Blume, l. c. 1730 = *Loranthus loxantherus*.  
 spirostylis, G. Don, *Gen. Syst. iii.* 430 = *Loranthus spirostylis*.

Sternbergianus, Blume, in *Schult. f. Syst. vii.* 1612 = *Loranthus Sternbergianus*.

LOXANTHES, Rafin. *Neogenyt. 3* (1825) = *Aphyllon*, Mitch. (*Orobanch.*).  
 fasciculata, Rafin. l. c. = *A. fasciculatum*.

LOXANTHES, Salisb. *Gen. Pl. Fragm.* 117 (1866) = *Nerine*, Herb. (*Amaryll.*).  
 flexuosa, Salisb. l. c. 117 = *N. flexuosa*.  
 humilis, Salisb. l. c. = *N. humilis*.  
 laticoma, Salisb. l. c. = *N. lucida*.  
 marginata, Salisb. l. c. = *N. marginata*.  
 pendula, Salisb. l. c. = *Cyrtanthus obliquus*.  
 striata, Salisb. l. c. = *Brunsvigia striata*.  
 undulata, Salisb. l. c. = *N. undulata*.

LOXANTHUS, Nees, in *Wall. Pl. As. Rar. iii.* 76, 322 (1832) = *Phlogacanthus*, Nees (*Acanth.*).  
 Gomezii, Nees, in *DC. Prod. xi.* 322 = *Cystacanthus palcherrimus*.  
 Gomezii, Nees, in *Wall. Pl. As. Rar. iii.* 99 = *P. Wallichii*.

LOXIDIUM, Vent. *Dec. Nov. Gen.* 9 (1808) = *Swainsona*, Salisb. (*Legum.*).  
 galegiformis, Vent. ex Poir. in *Dict. Sc. Nat. xxvii.* 262 = *S. galegiformis*.

LOXOCARPUS, R. Br. in *Benn. Pl. Jav. Rar.* 120 (1838) = *Didymocarpus*, Wall. (*Gesner.*).  
 alata, R. Br. l. c. = *D. incana*.  
 incana, R. Br. l. c. = *D. incana*.

LOXOCARYA, R. Br. *Prod.* 249 (1810). *RESTIACEAE*, Benth. & Hook. f. iii. 1033.  
 DESMOCLADUS, Nees, in *Lehm. Pl. Preiss.* ii. 56 (1846).  
 HAPLOSTIGMA, F. Muell. *Fragm. viii.* 100 (1873).  
 Benthamii, F. Muell. *Census*, 124 = *Hypolaena ciceria*, R. Br. *Prod.* 249.—Austral.  
 densa, Benth. *Fl. Austral. vii.* 241 = *Hypolaena densa*.

VOL. II.

**LOXOCARYA** :—

fasciculata, Benth. *Fl. Austral. vii.* 242 = *Hypolaena fasciculata*.

flexuosa, Benth. l. c. 243 = *Hypolaena flexuosa*.  
 pubescens, Benth. l. c. 242 = *Hypolaena pubescens*.  
 vestita, Benth. l. c. 241 = *Hypolaena vestita*.  
 virgata, Benth. l. c. 242 = *Hypolaena Benthamii*.

LOXOCOCCUS, H. Wendl. & Drude, in *Linnaea*, xxxix. (1875) 185. *PALMAE*, Benth. & Hook. f. iii. 888.  
 rup. cola, H. Wendl. & Drude, l. c.—Zeylan.

LOXODISCUS, Hook. f. in *Hook. Kew Journ. ix.* (1857) 200. t. 6. *SAPINDACEAE*, Benth. & Hook. f. i. 397.  
 coriaceus, *Hook. f. l. c.*—Ins. Pinet.

LOXODON, Cass. in *Dict. Sc. Nat. xxvii.* 253 (1823) = *Chaptalia*, Vent. (*Compos.*).  
 brevipetala, Cass. l. c. = *C. exscapa*.  
 chilensis, DC. *Prod. vii.* 44 = *C. exscapa*.  
 longipes, Cass. in *Dict. Sc. Nat. xxvii.* 255 = *Chaptalia runcinata*.

LOXONIA, Jack, in *Trans. Linn. Soc. xiv.* (1823) 40. *GESNERACEAE*, Benth. & Hook. f. ii. 1019.  
 LOXOPHYLLUM, Blume, *Bijdr.* 750 (1826).  
 acuminata, R. Br. in *Benn. Pl. Jav. Rar.* 105. t. 25.—Java.

alata, Wall. *Cat. n.* 809 = *Didymocarpus incana*.  
 decurrens, Blume, *Bijdr.* 776 = *Cyrtandromoea decurrens*.

discolor, Jack, in *Trans. Linn. Soc. xiv.* (1823) 40 = acuminata.  
 hirsuta, Jack, l. c. 41 = acuminata.

LOXOPHYLLUM, Blume, *Bijdr.* 750 (1826) = *Loxonia*, Jack (*Gesnerac.*).  
 racemosum, Blume, l. c. 751 = *Loxonia acuminata*.

LOXOPTERYGIUM, Hook. f. in *Benth. & Hook. f. Gen. i.* 419 (1863). *ANACARDIACEAE*, Benth. & Hook. f. l. c.  
 Gardneri, *Engl. in DC. Monog. Phan. iv.* 460.—Bras. Grisebachii, *Hiern, ex Griseb. in Goett. Abh. xxiv.* (1879) 95.—Am. austr.

Huasango, Spruce, *ex Engl. in DC. Monog. Phan. iv.* 461.—Ecuador.  
 Kuasango, Spruce, *ex March. Rev. Anacard. 179*, nomen = praec.!

Lorentzii, Griseb. in *Goett. Abh. xix.* (1874) 115 = *Quebrachia Lorentzii*.  
 Sagotii, *Hook. f. in Benth. & Hook. f. Gen. i.* 420.—Guiana.

LOXOSPERMUM, Hochst. in *Flora*, xxix. (1846) 594 = *Trifolium*, Linn. (*Legumin.*).  
 calocephalum, Hochst. l. c. 595 = *T. calocephalum*.  
 multinerve, Hochst. l. c. = *T. multinerve*.  
 Schimperii, Hochst. l. c. 594 = *T. Schimperii*.

LOXOSTEMON, Hook. f. & Thoms. in *Journ. Linn. Soc. v.* (1861) 129, 147. *CRUCIFERAE*, Benth. & Hook. f. l. 70.  
 pulchellus, *Hook. f. & Thoms. l. c.* 147.—Reg. Himal.

LOXOSTIGMA, C. B. Clarke, in *DC. Monog. Phan. v.* 59 (1888). *CYRTANDREAE*.  
 Griffithii, C. B. Clarke, l. c. 60.—Reg. Himal.

LOXOSTYLIS, Spreng. *ex Reichb. Ic. Exot. Cent. iii.* 3. t. 205 (1827). *ANACARDIACEAE*, Benth. & Hook. f. i. 421.  
 ANASYLLIS, E. Mey. in *Drège, Zwei Pf. Docum.* 163 (1849).  
 alata, Spreng. *ex Reichb. Ic. Exot. Cent. iii.* 3. t. 205.—Afr. austr.

latifolia, Presl, *Bot. Bemerk.* 42 = alata.

LOXOTIS, R. Br. in *Wall. Pl. As. Rar. iii.* 65 (1832) = *Rhynchoglossum*, Blume (*Acanthac.*).  
 intermedia, Benth. *Scroph. Ind.* 57 = *R. obliquum*.  
 obliqua, R. Br. in *Benn. Pl. Jav. Rar.* 102 = *R. obliquum*.

LOZANIA, Mutis, *ex Caldas, in Seman. Nuev. Gran.* (1810) III. 20 = *Qualea*, Anbl. (*Voehysiacc.*).

**LOZANIA** :—

grandiflora, Schult. *Mant. i.* 109 = *Q. grandiflora*?  
 Mutisiana, Schult. l. c. = *Q. cryptantha*.  
 nemoralis, DC. *Prod. iii.* 30 = *Q. cryptantha*.

LUBINIA, Comm. *ex Vent. Jard. Cels. t.* 96 (1800) = *Lysimachia*, Tourm. (*Primul.*).  
 atropurpurea, Link & Otto, *lc. Pl. Sel. 61. t.* 27 = *Lys. nutans*.

mauritanica, Spreng. *Syst. i.* 572 = *Lys. mauritanica*.  
 pacifica, Seem. *Fl. Vit.* 147, nomen = *Lys. pacifica*.  
 purpurea, Sweet, *ex Steud. Nom. ed. II. ii.* 75 = *Lys. nutans*.  
 spatulata, Vent. *Jard. Cels. t.* 96 = *Lys. mauritanica*.

LUBINIA, Kunth, *Rév. Gram. ii.* 489. t. 159 (1830) = *Arthraxon*, Beauv. (*Gramin.*).  
 ciliata, Steud. *Syn. Pl. Gram.* 414 = *A. ciliaris*.  
 gracilis, Kunth, *Rév. Gram. ii.* 489 = *A. ciliaris*.  
 Junghuhnii, Steud. *Syn. Pl. Gram.* 414 = *A. Junghuhnii*.

Langsdorffiana, Steud. l. c. 413 = *A. ciliaris*.  
 major, Hochst. *ex Steud. l. c.* 414 = *A. ciliaris*.  
 plumbea, Steud. l. c. = *A. ciliaris*.  
 Schimperii, Steud. l. c. = *A. microphyllum*.

typica, Buese, in *Miq. Pl. Jungh.* 367 = *A. Junghuhnii*.  
 violacea, Steud. *Syn. Pl. Gram.* 414 = *A. ciliaris*.  
 Vriesii, Buese, in *Miq. Pl. Jungh.* 366 = *A. ciliaris*.

LUCHIA, Steud. *Nom. ed. II. ii.* 75 (1841) = *Elodea*, Michx. (*Hydrochar.*).  
 Berteroniana, Steud. l. c. = *E. chilensis*.

LUCIANEA, Endl. *Gen.* 558 (1838) = *Lucinaea*, DC. (*Rubiace.*).

LUCILIA, Cass. in *Bull. Soc. Philom.* (1817) 32. *COMPOSITAE* [Benth. & Hook. f. ii. 306].  
 acutifolia, Cass. in *Dict. Sc. Nat. xxvii.* 64; *Less. in Linnaea*, v. (1830) 363.—Reg. Argent.

acutifolia, Sch. Bip. *ex Baker, in Mart. Fl. Bras. vi.* III. 114 = Jamesoni.  
 affinis, Wedd. *Chlor. And. i.* 230.—Bolivia.  
 aretioides, erythraetis, hypoleuca, macrocephala, Schultzei, Wedd. *ex Sch. Bip. in Linnaea*, xxxiv. (1865-66) 532, nomina.—Bolivia.

argentea, Hook. & Arn. in *Hook. Comp. Bot. Mag. i.* (1835) 102 = nitens.  
 chilensis, Hook. & Arn. l. c.—Chili.  
 conoidea, Wedd. *Chlor. And. i.* 154. t. 26. f. C.—Bolivia.

eriophora, Remy, in *C. Gay. Fl. Chil.* III. 385.—Chili.  
 facelioides, Sch. Bip. *in Linnaea*, xxxiv. (1865-66) 532, nomen.—Bolivia.  
 ferruginea, Baker, in *Mart. Fl. Bras. vi.* III. 114.—Bras.

flagelliformis, Wedd. *Chlor. And. i.* 157. t. 26. f. D.—Bolivia.  
 glomerata, Baker, in *Mart. Fl. Bras. vi.* III. 114.—Bras.

gnaphalioides, Less. in *Linnaea*, v. (1830) 363 = nitens.  
 Jamesoni, Baker, in *Mart. Fl. Bras. vi.* III. 113.—Reg. Argent.  
 linearifolia, Baker, l. c. 114.—Bras.  
 Lundii, Baker, l. c. 113.—Bras.

microphylla, Cass. in *Dict. Sc. Nat. xxvii.* 64 = acutifolia.  
 nitens, Less. in *Linnaea*, v. (1830) 363.—Bras.  
 nivalis, Sch. Bip. l. c. xxxiv. (1865-66) 532, nomen.—Bolivia.

pedunculata, Poepp. & Endl. *Nov. Gen. et Sp.* III. 51.—Chili.  
 perpusilla, Wedd. *Chlor. And. i.* t. 26. f. A = *Luciliopsis perpusilla*.

Pickeringii, A. Gray, in *Proc. Am. Acad. v.* (1861) 188.—Peruv.  
 piptolepis, Wedd. *Chlor. And. i.* t. 26. f. B = *Gnaphalium piptolepis*.

plumosa, Wedd. l. c. 155.—Bolivia.  
 recurva, Wedd. l. c. 156. t. 25 B.—Bolivia.  
 squarrosa, Baker, in *Mart. Fl. Bras. vi.* III. 114.—Bras.

tomentosa, Wedd. *Chlor. And. i.* 157.—Bolivia.  
 violacea, Wedd. l. c. 155.—Bolivia.

LUCILIOPSIS, Wedd. *Chlor. And. i.* 159 (1856). *COMPOSITAE*, Benth. & Hook. f. ii. 301.  
 perpusilla, Wedd. l. c. 160 [t. 26. f. A].—Bolivia.



**LUCINAEAE**, DC. Prod. iv. 368 (1830). *RUBIACEAE*, Benth. & Hook. f. ii. 67. Cumingiana, Vidal, Phan. Cuming. Philipp. 216.—Ins. Philipp. Korthalsiana, Miq. Ann. Mus. Bot. Lugd. Bat. iv. 187.—Sumatra. montana, Korth. in Nederl. Kruidk. Arch. ii. (1851) 167.—Borneo. Morinda, DC. Prod. iv. 368.—Malaya. Rheedii, Korth. in Nederl. Kruidk. Arch. ii. (1851) 167.—Borneo.

**LUCIOLA**, Sm. Engl. Fl. ii. 177 (1824) = *Luzula*, DC. (Juncac.). arcuata, Sm. l. c. 183 = *Luzula arcuata*. campestris, Sm. l. c. 181 = *Luzula campestris*. congesta, Sm. l. c. = *Luzula campestris*. Forsteri, Sm. l. c. 179 = *Luzula Forsteri*. pilosa, Sm. l. c. 178 = *Luzula vernalis*. spicata, Sm. l. c. 182 = *Luzula spicata*. sudetica, Sm. in Johnst. Fl. Berwick, i. 81 = *Luzula nigricans*. sylvatica, Sm. Engl. Fl. ii. 180 = *Luzula maxima*.

**LUCULIA**, Sweet, Brit. Flow. Gard. t. 145 (1826). *RUBIACEAE*, Benth. & Hook. f. ii. 43. gratissima, Sweet, Brit. Flow. Gard. t. 145.—Reg. Himal. gratissima, Wall. Cat. n. 6117. B = Pinceana. Pinceana, Hook. Bot. Mag. t. 4182.—Reg. Himal.

**LUCUMA**, Molina, Sagg. Chil. 186 (1782); Juss. Gen. 152 (1789). *SAPOTACEAE*, Benth. & Hook. f. ii. 654.

**AMORPHOSPERMUM**, F. Muell. Fragm. vii. 112 (1870). **GUAPEA**, Endl. Ench. 361, in syn. (1841). **GUAPEBA**, Gomez, in Mem. Ac. Lisboa, iii. (1812), Mem. dos Corresp. t. 2. **GUAPEBEIRA**, Gomez, l. c. 19 (1812). **LABATIA**, Sw. Prod. Veg. Ind. Occ. 32 (1788); Fl. Ind. Occ. i. 263. t. 6 (1797). **NIEMEYERA**, F. Muell. Fragm. vii. 114 (1870). **OXYTHEKE**, Miq. in Mart. Fl. Bras. vii. 105 (1863). **POMETIA**, Vell. Fl. Flum. 80 (1825). **PRADOSIA**, Liais, Brésil, 614 (1872). **SERSALISIA**, R. Br. Prod. 529 (1810), partim. **VITELLARIA**, Gaertn. f. Fruct. iii. 131. t. 205 (1805).

**Arguacoensium**, Karst. Fl. Columb. i. 129. t. 64.—N. Granat.

bifera, Molina, Sagg. Chil. 187.—Chili. biflora, J. F. Gmel. Syst. 1578, sphalm. = praec. Bonplandia, H. B. & K. Nov. Gen. et Sp. iii. 240.—Cuba.

Caimito, Roem. Schult. & Syst. iv. 701.—Peruv. campechiana, H. B. & K. Nov. Gen. et Sp. iii. 240.—Mexic.

Capiti, A. DC. in DC. Prod. viii. 173.—Mexic. Casaretti, A. DC. l. c. 671.—Bras.

catocladantha, Eichl. in Kjoeb. Vidensk. Meddel. (1870) 202.—Bras.

chrysophyllifolia, Benth. & Hook. f. Gen. ii. 655, sphalm. = seq.

chrysophylloides, A. DC. in DC. Prod. viii. 168.—Bras.

curvifolia, Mart. & Eichl. ex Miq. in Mart. Fl. Bras. vii. 68.—Bras.

deliciosa, Planch. & Linden, in Rev. Hort. (1870-71) 836.—N. Granat.

dictyoneura, Benth. & Hook. f. Gen. ii. 655.—Cuba. domingensis, Gaertn. f. Fruct. iii. 131. t. 204.—Ins. S. Doming.

elongata, Steud. Nom. ed. II. ii. 76 (= *Sapota elongata*).—Hab. ?

ferruginea, Hook. & Arn. Bot. Beech. Voy. 302.—Mexic.

galactoxylon, F. Muell. Census, 91.—Austral. Gardneriana, A. DC. in DC. Prod. viii. 168.—Bras.

glabrescens, Mart. & Eichl. ex Miq. in Mart. Fl. Bras. vii. 72.—Bras.

glaucescens, Mart. l. c. 420 = praec. glomerata, Miq. in Mart. l. c. 81.—Bras.

glycyphloca, Mart. & Eichl. ex Miq. l. c. 82.—Bras. gnaphalocladus, Mart. in Flora, xxi. (1838) ii. Beibl. 89 = *Sideroxylon Gardnerianum*.

gomphalefolia, Mart. ex Miq. in Mart. Fl. Bras. vii. 78.—Bras.

grandiflora, A. DC. in DC. Prod. viii. 169.—Bras.

**LUCUMA** :—

Inophyllum, Benth. & Hook. f. Gen. ii. 654.—Bras. Keule, Molina, Sagg. Chil. 187 = *Gomortega nitida*.

laevigata, A. DC. in DC. Prod. viii. 167.—Bras. lasiocarpa, A. DC. l. c. 166.—Bras.

lateriflora, Benth. ex Miq. in Mart. Fl. Bras. vii. 83.—Bras.

laurifolia, A. DC. in DC. Prod. viii. 166.—Bras. leptocarpa, Benth. & Hook. f. Gen. ii. 654.—Bras.

littoralis, Mart. ex Miq. in Mart. Fl. Bras. vii. 65.—Bras.

longifolia, A. DC. in DC. Prod. viii. 167 = *Sellowii*. lucens, Mart. & Eichl. in Mart. Fl. Bras. vii. 78.—Bras.

mammosa, Gaertn. f. Fruct. iii. 129. t. 203.—Ind. or.; Am. austr.

marginata, Mart. & Eichl. in Mart. Fl. Bras. vii. 67.—Bras.

multiflora, A. DC. in DC. Prod. viii. 168.—Ind. occ. nerifolia, Hook. & Arn. in Hook. Journ. Bot. i. (1834) 282.—Bras.

nervosa, A. DC. in DC. Prod. viii. 169 = *L. Rivicoa nitida*, A. DC. l. c. 166.—Bras.

obovata, H. B. & K. Nov. Gen. et Sp. iii. 241.—Peruv.

pallida, Gaertn. f. Fruct. iii. 130. t. 204.—Hab. ? paradoxa, A. DC. in DC. Prod. viii. 173.—Hab. ?

parviflora, Benth. ex Miq. in Mart. Fl. Bras. vii. 81.—Bras.

pauciflora, A. DC. in DC. Prod. vii. 168.—Ind. occ. peduncularis, Mart. & Eichl. ex Miq. l. c. 73.—Bras.

procera, Mart. in Flora, xxii. (1839) i. Beibl. 57.—Bras.

prunifera, F. Muell. Sel. Pl. Indust. Cult. 142 = *Chrysophyllum pruniferum*.

psammophylla, A. DC. in DC. Prod. viii. 167.—Bras. pulverulenta, Mart. & Eichl. ex Miq. in Mart. Fl. Bras. vii. 70.—Bras.

ramiflora, A. DC. in DC. Prod. viii. 168.—Bras. retusa, Spruce, ex Miq. in Mart. Fl. Bras. vii. 70.—Bras.

rigida, Mart. & Eichl. ex Miq. l. c. 73.—Bras. Rivicoa, Gaertn. f. Fruct. iii. 130.—Bras.

Riviniensis, Steud. Nom. ed. II. i. 13, sphalm. = praec. salicifolia, H. B. & K. Nov. Gen. et Sp. iii. 241.—Mexic.

Sellowii, A. DC. in DC. Prod. viii. 167.—Bras. sericea, Benth. & Hook. f. Gen. ii. 654.—Austral.

serpentaria, H. B. & K. Nov. Gen. et Sp. iii. 242.—Cuba.

sphaerocarpa, A. DC. in DC. Prod. viii. 169.—Mexic. spinosa, Molina, Sagg. Chil. 188 = *Gourliea chilensis*.

splendens, A. DC. in DC. Prod. viii. 171 = *valparadisaca*.

Temare, H. B. & K. Nov. Gen. et Sp. iii. 241.—Venezuela.

tomentosa, Poepp. ex Miq. in Mart. Fl. Bras. vii. 87 (= *Passaveria obovata*).—Bras.

torta, A. DC. in DC. Prod. viii. 167.—Bras. turbinata, Molina, Sagg. Chil. 187.—Chili.

Valenzuelana, A. Rich. Fl. Cub. Fanerog. ii. 83.—Cuba.

valparadisaca, Molina, Sagg. Chil. 187.—Bras. venosa, Mart. & Eichl. in Mart. Fl. Bras. vii. 67.—Bras.

venulosa, Spruce, ex Miq. l. c. 52 = *Sideroxylon venulosum*.

Warmingii, Eichl. in Kjoeb. Vidensk. Meddel. (1870) 201.—Bras.

**LUCYA**, DC. Prod. iv. 434 (1830). *RUBIACEAE*, Benth. & Hook. f. ii. 61.

**DUNALIA**, Spreng. Pagill. ii. 25 (1815). tuberosa, DC. Prod. iv. 434.—Ind. occ.

**LUDEMANIA**, Reichb. f. in Linden, Pescatorea, i. (1860) t. 22 = **LUEDDEMANNIA**, Reichb. f. = **Cyanoches**, Lindl. (Orchid.).

**LUDIA**, Comm. ex Juss. Gen. 343 (1789). *BIXINEAE*, Benth. & Hook. f. i. 126.

bivalvis, Clos, in Ann. Sc. Nat. Sér. IV. viii. (1857) 244 = sessiliflora.

foetida, Roxb. Hort. Beng. 38; Fl. Ind. ii. 508 = *Flacourtia sumatrana*.

heterophylla, Bory, Voy. ii. 116 = *Aphloia mauritiana*. heterophylla, Lam. Encyc. iii. 612; Ill. t. 466. f. 1, 2 = sessiliflora.

**LUDIA** :—

madagascariensis, Clos, in Ann. Sc. Nat. Sér. IV. viii. (1857) 244.—Madag.

mauritanica, J. F. Gmel. Syst. 1579 (Index) = seq. mauritiana, J. F. Gmel. l. c. 839; Rausch. Nom. ed. III. 159 = sessiliflora.

myrtifolia, Lam. Encyc. iii. 612 = sessiliflora. sessiliflora, Lam. l. c.—Ins. Mascar.

spinosa, Roxb. Hort. Beng. 38; Fl. Ind. ii. 507 = *Scolopia Roxburghii*.

tuberculata, Jacq. Hort. Schoenb. i. 59 = sessiliflora.

**LUDISIA**, A. Rich. in Dict. Clas. Nat. vii. 437 (1825) = **Haemaria**, Lindl. (Orchid.).

argyreura, Miq. in Journ. Bot. Néerl. i. (1861) 36 = *Dossinia marmorata*.

discolor, A. Rich. in Dict. Clas. Nat. vii. 437 = *H. discolor*.

Furetii, Blume, Orch. Archip. Ind. 114.—China. odorata, Blume, l. c.—Cochinch.

**LUDOLFIA**, Adans. Fam. ii. 244 (1763) = **Tetragonia**, Linn. (Ficoid.).

**LUDOLFIA**, Willd. in Ges. Naturf. Fr. Berl. Mag. ii. (1808) 320 = **Arundinaria**, Michx. (Gramin.).

falcata, Nees, ex Munro, in Trans. Linn. Soc. xxvi. (1868) 26 = *A. falcata*.

glaucescens, Willd. in Ges. Naturf. Fr. Berl. Mag. ii. (1808) 320 = *A. glaucescens*.

macrocarpa, Willd. l. c. = *A. macrocarpa*. pinifolia, A. Dietr. Sp. Pl. ii. 25 = *Chusquea pinifolia*.

tecta, A. Dietr. l. c. 24 = *A. macrocarpa*. verticillata, A. Dietr. l. c. 25 = *A. verticillata*.

**LUDOVIA**, Brongn. in Ann. Sc. Nat. Sér. IV. xv. (1861) 361. *CYCLANTHACEAE*, Benth. & Hook. f. iii. 953.

crenifolia, Drude, in Mart. Fl. Bras. iii. ii. 243.—Bras.

lancaefolia, Brongn. in Ann. Sc. Nat. Sér. IV. xv. (1861) 362.—Guiana.

**LUDOVIA**, Pers. Syn. ii. 576 (1807) = **Carludovicia**, Ruiz & Pav. (Cyclanth.).

acuminata, Pers. l. c. = *C. acuminata*. angustifolia, Pers. l. c. = *Cyclanthus Plumieri*.

funifera, Poit. in Mém. Mus. Par. ix. (1822) 28. t. 1 = *C. funifera*.

latifolia, Pers. Syn. ii. 576 = *C. latifolia*. palmata, Pers. l. c. = *C. palmata*.

subcaulis, Poit. in Mém. Mus. Par. ix. (1822) 28 = *C. trigona*.

trigona, Pers. Syn. ii. 576 = *C. trigona*.

**LUDOVICIA**, Coss. in Bull. Soc. Bot. Fr. iii. (1856) 674 = **Hammatolobium**, Fenzl (Legumin.).

Kremeriana, Coss. l. c. 675 = *H. Kremerianum*.

**LUDWIGIA**, Burm. f. Fl. Ind. 36 (1768) = seq.

**LUDWIGIA**, Linn. Coroll. Gen. 3 (1787). *ONARARIEAE*, Benth. & Hook. f. i. 788.

DANTIA, Petit, ex Linn. Gen. ed. I. 337 (1737). ISNARDIA, Linn. Gen. ed. I. 337 (1737).

NEMATOPYXIS, Miq. Fl. Ind. Bat. l. i. 600 (1855). PRIUREA, DC. Prod. iii. 58 (1828).

QUADRICOSTA, Dulac, Fl. Hautes-Pyr. 329 (1867). TIPOGETON, Ehrh. Beitr. iv. 146 (1789).

abyssinica, A. Rich. Tent. Fl. Abyss. i. 274 = prostrata. alata, Ell. Sketch. i. 213.—Am. bor.

alternifolia, Burm. f. Fl. Ind. 36 = erigata. altemifolia, Linn. Sp. Pl. 118.—Am. bor.

alternifolia, Walt. Fl. Carol. 89 = virgata. angustifolia, Michx. Fl. Bor. Am. i. 88 = linearis.

angustifolia, Vent. ex DC. Prod. iii. 55, in syn. = *Jussiaea suffruticosa*.

apetala, Walt. Fl. Carol. 89 = palustris. arcuata, Walt. l. c.—Am. bor.

aurantiaca, Rafin. in Med. Repos. N. York, v. (1805) 368 = *altemifolia*.

brachycarpa, DC. Prod. iii. 55, in obs. = *Jussiaea suffruticosa*.

capitata, Michx. Fl. Bor. Am. i. 90.—Am. bor. Cercodia, Steud. Nom. ed. II. ii. 76 = *Haloragis alata*.

Curtissii, Chapm. Fl. S. U. St. Suppl. 621.—Florida.



## LUDWIGIA:—

- cylindrica, *Ell. Sketch*, i. 213.—Am. bor.  
*decurrens*, Walt. Fl. Carol. 89 = *Jussiaea decurrens*.  
*diffusa*, Buch.-Ham. in Trans. Linn. Soc. xiv. (1824)  
 301 = prostrata.  
*epilobioideis*, *Maxim. Prim. Fl. Amur.* 104.—Mand-  
 shuria.  
*erigata*, *Linn. Mant.* i. 40.—Ind. or.  
*fluitans*, Scheele, in *Linnaea*, xxi. (1848) 580 = natans.  
*fruticulosa*, Blume, *Bijdr.* 1133 = prostrata.  
*glandulosa*, Pursh, Fl. Am. Sept. i. 111 = microcarpa.  
*glandulosa*, Walt. Fl. Carol. 88 = cylindrica.  
*gracilis*, *Miq. Fl. Ind. Bat.* i. 1. 629.—Sumatra.  
*hastata*, Spreng. Syst. i. 446 = *Ammannia latifolia*.  
*heterophylla*, Poir. Encyc. Suppl. iii. 512 = cylindrica.  
*hirtuta*, Desr. in Lam. Encyc. iii. 614 = pilosa.  
*hirtuta*, Pursh, Fl. Am. Sept. i. 110 = hirtella.  
*hirtella*, *Rafin. in Med. Repos. N. York*, v. (1808)  
 558.—Am. bor.  
*irrigata*, J. F. Gmel. Syst. 1579, sphalm. = erigata.  
*juncea*, *Rafin. Autik. Bot.* 38 = virgata.  
*jussiaeoides*, Desr. in Lam. Encyc. iii. 614.—Afr. trop.  
*jussiaeoides*, Michx. Fl. Bor. Am. i. 89 = *Jussiaea de-*  
*currens*.  
*jussiaeoides*, Wall. Cat. n. 6335 = parviflora.  
*lanceolata*, *Ell. Sketch*, i. 213.—Am. bor.  
*leucostylis*, *Blume, Bijdr.* 1133.—Java.  
*linearis*, Walt. Fl. Carol. 89.—Am. bor.  
*linifolia*, *Poir. Encyc. Suppl.* v. 513.—Am. bor.  
*lutea*, Bosc. ex DC. Prod. iii. 60 = virgata.  
*lythroides*, Blume, *Bijdr.* 1134 = parviflora.  
*macrocarpa*, Michx. Fl. Bor. Am. i. 89 = alternifolia.  
*microcarpa*, Link. Enum. Hort. Berol. 141 = alternifolia.  
*microcarpa*, *Michx. Fl. Bor. Am.* i. 88.—Am. bor.  
*mollis*, Michx. l. c. 90 = pilosa.  
*multiflora*, Walp. Rep. ii. 75 = parviflora.  
*natans*, *Ell. Sketch*, i. 581.—Texas.  
*nitida*, Michx. Fl. Bor. Am. i. 87 = palustris.  
*octandra*, Banks, ex Kon. in Kon. & Sims, Ann. Bot. i.  
 (1805) 547 = *Haloragis tetragyna*.  
*oppositifolia*, Linn. Syst. ed. XII. 125 = parviflora.  
*ovalis*, *Miq. Ann. Mus. Bot. Lugd. Bat.* iii. 95.—  
 Japon.  
*palustris*, *Ell. Sketch*, i. 211.—Reg. bor. temp.  
*parviflora*, *Roxb. Hort. Beng.* 11; *Fl. Ind.* i. 419.—  
 Geront. trop.  
*pedunculosa*, Michx. Fl. Bor. Am. i. 38 = arcuata.  
*perennis*, Burm. f. Fl. Ind. 37 = *Jussiaea suffruticosa*.  
*perennis*, *Linn. Sp. Pl.* 119 (sp. dub.)—Ind. or.  
*permoilis*, Bart. Fl. Philad. i. 52 = hirtella.  
*pilosa*, *Ell. Sketch*, i. 216 = hirtella.  
*pilosa*, Walt. Fl. Carol. 89.—Am. bor.  
*polycarpa*, *Short & Peter, ex Torr. & Gray, Fl. N. Am.*  
 i. 525.—Am. bor.  
*prostrata*, *Roxb. Hort. Beng.* 11; *Fl. Ind.* i. 420.—As-  
 iatica.  
*pruinosa*, *Rafin. Autik. Bot.* 38 = alternifolia.  
*ramosa*, *Willd. Enum. Hort. Berol.* 166.—Ind. or.  
*ramosissima*, Roth, Catal. fasc. iii. 24 = virgata.  
*ramosissima*, Walt. Fl. Carol. 89 = alternifolia.  
*repens*, Forst. Cat. Pl. N. Am. 22 = palustris.  
*repens*, Sw. Prod. Veg. Ind. Occ. 33.—Reg. trop.  
*rufida*, Walt. Fl. Carol. 89 = pilosa.  
*salicifolia*, Poir. Encyc. Suppl. iii. 512 = alternifolia.  
*scabriscula*, Kellogg, in Proc. Calif. Acad. vii. i.  
 (1876) 78 = *Ammannia latifolia*.  
*spathulata*, *Torr. & Gray, Fl. N. Am.* i. 526.—Florida.  
*sphaerocarpa*, *Ell. Sketch*, i. 214.—Am. bor.  
*stagnatilis*, *Hance, in Walp. Ann.* ii. 531.—China.  
*subtriflora*, Steud. Nom. ed. I. 497 = erigata.  
*suffruticosa*, Walt. Fl. Carol. 90 = capitata.  
*triflora*, Desr. in Lam. Encyc. iii. 615 = erigata.  
*trifolia*, *Burm. f. Fl. Ind.* 37.—Java.  
*tuberosa*, *Rafin. Ann. Nat.* 15 = virgata.  
*uniflora*, *Rafin. in Med. Repos. N. York*, v. (1808)  
 558 = *Jussiaea decurrens*.  
*virgata*, *Michx. Fl. Bor. Am.* i. 89.—Am. bor.  
*zeylanica*, Pers. Syn. i. 145 = parviflora.

**LUEDDEMANNIA**, Reichb. f. in *Bonplandia*, ii.  
 (1854) 281. **ORCHIDEAE** [Benth. & Hook. f. iii.  
 552].  
*Lehmanni*, Reichb. f. in *Gard. Chron.* (1880) ii. 685 =  
*Cynoches Lehmanni*.  
*Pescatorei*, Reichb. f. in *Bonplandia*, ii. (1854) 281.—  
 N. Granat.  
*Wallisii*, Reichb. f. in *Linnaea*, xli. (1877) 109.—  
 N. Granat.

**LUEHEA**, F. W. Schmidt, *Neue u. Selt. Pfl.* 23 (1793) =  
**Stilbe**, Berg. (Verbenac.).  
*ericoides*, F. W. Schmidt, l. c. = *S. ericoides*.

**LUEHEA**, Willd. in *Ges. Naturf. Fr. Neue Schr.* iii.  
 (1801) 410. t. 5. **TILIACEAE**, Benth. & Hook. f. i.  
 235.

**ALEGRIA**, [Moq. & Sesse] ex DC. Prod. i. 516  
 (1824).

**BROTERA**, Vell. Fl. Flum. 322 (1825); vil. t. 163  
 (1827).

althaeiflora, *Spruce, ex Benth. in Journ. Linn. Soc. v.*  
*Suppl.* ii. (1861) 58.—Am. austr.

candicans, *Mart. Nov. Gen. et Sp.* i. 102.—Bras.  
*candida*, *Mart. l. c.*—Mexic.

cymulosa, *Spruce, ex Benth. in Journ. Linn. Soc. v.*  
*Suppl.* ii. (1861) 58.—Bras.

densiflora, *A. St. Hil. Pl. Bras. Mer.* i. 294.—Bras.  
*divaricata*, *Mart. Nov. Gen. et Sp.* i. 101.—Bras.

endopogon, *Turcz. in Bull. Soc. Nat. Mosc.* xxxi.  
 (1858) i. 225.—Venezuela.

ferruginea, *Turcz. l. c.* 224.—Venezuela.

grandiflora, *Mart. Nov. Gen. et Sp.* i. 99.—Bras.  
*laxiflora*, *A. St. Hil. Pl. Bras. Mer.* i. 293.—Bras.

macrophylla, *Pohl, Pl. Bras. Ic.* ii. 127.—Bras.  
*mexicana*, Spach, ex Steud. Nom. ed. II. ii. 77 =  
*candida*.

microphylla, *Pohl, Pl. Bras. Ic.* ii. 129.—Bras.  
*ochrophylla*, *Mart. in Flora*, xxiv. (1841) ii. Beibl. 50.  
 —Bras.

paniculata, *Mart. Nov. Gen. et Sp.* i. 100.—Bras.  
*platypetala*, *A. Rich. Ess. Fl. Cub.* 212.—Mexic.

rufescens, Benth. Bot. Voy. Sulph. 72 = platypetala.  
*rufescens*, *A. St. Hil. Pl. Bras. Mer.* i. 293.—Bras.

rufescens, Seem. Bot. Voy. Herald, 86 = Seemannii.  
*scabrifolia*, *Presl, Epim. Bot.* 212.—Mexic.

Seemannii, *Planch. & Triana, in Ann. Sc. Nat.*  
 Sér. IV. xvii. (1862) 348.—N. Granat.

speciosa, *Willd. in Ges. Naturf. Fr. Neue Schr.* iii.  
 (1801) 410.—Bras.

uniflora, *A. St. Hil. Pl. Bras. Mer.* i. 290.—Bras.  
*villosa*, *Mart. Nov. Gen. et Sp.* i. 102.—Bras.

**LUETKEA**, Bong. Vég. Sitch. in *Mém. Acad. Pétersb.*  
 Sér. VI. ii. (1833) 130. t. 2 = **Spiraea**, Linn.  
 (Rosac.).

*sibbaldoides*, Bong. l. c. = *S. pectinata*.

**LUFFA**, [Tourn.] Linn. Syst. ed. I (1735); Cav. Ic.  
 i. 7. t. 9 (1791). **CUCURBITACEAE**, Benth. &  
 Hook. f. i. 823.

POPPYA, Neck. Elem. i. 241 (1790).  
 TREVOUXIA, Scop. Introd. 152 (1777).

TURIA, Forsk. Fl. Aegypt. Arab. 165 (1775).  
*acutangula*, *Roxb. Hort. Beng.* 70; *Fl. Ind.* iii. 713.—  
 Geront. trop.

aegyptiaca, *Mill. Gard. Dict.* ed. VIII.—Geront. trop.  
*amara*, *Roxb. Hort. Beng.* 70; *Fl. Ind.* iii. 715 =  
*acutangula*.

*amara*, Wall. Cat. n. 6755 = *Momordica tuberosa*.  
*amara*, Wall. l. c. n. 6755 B = *Momordica cymbalaria*.

*arabum*, Steud. Nom. ed. I. 497, 536 = aegyptiaca.  
*Bendaui*, *Roxb. Hort. Beng.* 104; *Fl. Ind.* iii. 717 =  
*echinata*.

*Bondel*, Buch.-Ham. ex Steud. Nom. ed. II. ii. 77 =  
 praec.

*caledonica*, Sond. in Harv. & Sond. Fl. Cap. ii. 490 =  
 Peponia caledonica.

*Cattu-picinna*, Ser. in DC. Prod. iii. 303 = aegyptiaca.  
*clavata*, *Roxb. Hort. Beng.* 70; *Fl. Ind.* iii. 714 =  
 aegyptiaca.

*cordata*, Meissn. in M. Roem. Syn. Pepon. 67 =  
 aegyptiaca.

*cordifolia*, Blume, *Bijdr.* 929 = *Thladiantha cordifolia*.  
*cylindrica*, M. Roem. Syn. Pepon. 63; Naud. in Ann.  
 Sc. Nat. Sér. IV. xii. (1859) 119 = aegyptiaca.

*drastica*, *Mart. Syst. Mat. Med. Bras.* 81 = acutangula.  
*echinata*, *Roxb. Hort. Beng.* 104; *Fl. Ind.* iii. 716.—  
 Ind. or.; Afr. trop.

*Aminensis*, M. Roem. Syn. Pepon. 64 = acutangula.  
*foetida*, Cav. Ic. i. 7. t. 9 = acutangula.

*foetida*, [Jacq. f.] Hort. Vindob. ex Schrad. in *Linnaea*,  
 xii. (1838) 405 = aegyptiaca.

*Gosa*, Buch.-Ham. in Wall. Cat. n. 6753 = acutangula.  
*graveolens*, *Roxb. Hort. Beng.* 70; *Fl. Ind.* iii. 716.—  
 Ind. or.; Austral.

*hederacea*, Wall. Cat. n. 6755 = aegyptiaca.

## LUFFA:—

*Hilapikku*, Herb. Madr. ex Wall. Cat. n. 6754 =  
*Momordica tuberosa*.

*insularum*, A. Gray, Bot. U. St. Expl. Exped. i. 644  
 = aegyptiaca.

*Jacquinii*, Schrad. in *Linnaea*, xii. (1838) 405 =  
 aegyptiaca.

*Kleinii*, Wight & Arn. Prod. 344 = umbellata.  
*leiocarpa*, F. Muell. Fragm. iii. 107 = aegyptiaca.

*leucosperma*, M. Roem. Syn. Pepon. 63 = aegyptiaca.  
*longistyla*, Edgew. in Journ. As. Soc. Beng. (1852)  
 172 = echinata.

*operculata*, Cogn. in Mart. Fl. Bras. vi. iv. 12 =  
 purgans.

*Parvula*, Buch.-Ham. in Wall. Cat. n. 6758 =  
 aegyptiaca.

*pentandra*, *Roxb. Hort. Beng.* 70; *Fl. Ind.* iii. 712 =  
 aegyptiaca.

*Petola*, Ser. in DC. Prod. iii. 303 = aegyptiaca.  
*Plukenetiana*, Ser. l. c. 302 = acutangula.

*purgans*, *Mart. Syst. Mat. Med. Bras.* 81.—Am. trop.  
*quinquefolia*, Seem. Bot. Voy. Herald, 285 = purgans.

*racemosa*, *Roxb. Hort. Beng.* 104; *Fl. Ind.* iii. 715 =  
 aegyptiaca.

*sacata*, F. Muell. ex Naud. in Ann. Sc. Nat. Sér. IV.  
 xii. (1859) 124 = graveolens.

*Satpatis*, Buch.-Ham. in Wall. Cat. n. 6757 = aegypti-  
 aca.

*scabra*, Schum. & Thonn. Beskr. Guin. Pl. 405 =  
 aegyptiaca.

*sphaerica*, Sond. in Harv. & Sond. Fl. Cap. H. 490 =  
 Sphaerocycos Meyeri.

*striata*, Schrad. in *Linnaea*, xi. (1837) Litt. 88 =  
 aegyptiaca.

*subangulata*, *Miq. Fl. Ind. Bat.* i. 1. 667 = acutangula.  
*sylvestris*, *Miq. l. c.* 666 = acutangula.

*tuberosa*, *Roxb. Hort. Beng.* 104; *Fl. Ind.* iii. 717 =  
 Momordica cymbalaria.

*umbellata*, M. Roem. Syn. Pepon. 63.—Ind. or.  
*variegata*, Cogn. in *Bremen. Abh.* vii. (1882) 250.—Ins.  
 Mascar.

*Veitchii*, Naud. in Rev. Hort. (1873) 58 = aegyptiaca.  
*vittata*, Zipp. ex Span. in *Linnaea*, xv. (1841) 209,  
 nomen = aegyptiaca.

**LUGAION**, Rafin. Sylva Tellur. 22 (1838) = **Genista**  
 Linn. (Legumin.).

*angulatum*, Rafin. l. c. = *G. parviflora*.

*aphyllum*, Rafin. l. c. = *Eremosparton aphyllum*.

*etnense*, Rafin. l. c. = *G. aethnensis*.

*ferox*, Rafin. l. c. 23 = *G. ferox*.

*linifolium*, Rafin. l. c. 22 = *Cytisus linifolius*.

*multiflorum*, Rafin. l. c. = *Cytisus albus*.

*radiatum*, Rafin. l. c. = *G. radlata*.

*umbellatum*, Rafin. l. c. = *G. umbellata*.

**LUGOA**, DC. Prod. vi. 14 (1837) = **Gonospermum**,  
 Less. (Compos.).

*revoluta*, DC. l. c. = *G. revolutum*.

**LUGONIA**, Wedd. Chlor. And. ii. 49. t. 54 (1857).  
**ASCLEPIADEAE**, Benth. & Hook. f. ii. 758.

*andina*, Ball, in *Journ. Linn. Soc.* xxii. (1885) 49.—  
 Peruv.

*lysianchioides*, *Wedd. Chlor. And.* ii. 50.—Peruv.

**LUHEA**, DC. Prod. i. 517 (1824) = **Luehea**, Willd.  
 (Tiliac.).

**LUHEA**, A. DC. in DC. Prod. xii. 606, in syn. (1848) =  
**LUEHEA**, F. W. Schmidt = **Stilbe**, Berg. (Verbenac.).

**LUINA**, Benth. in Hook. Ic. Pl. t. 1139 (1873). **COM-**  
**POSITAE**, Benth. & Hook. f. ii. 438.

*hypoleuca*, Benth. l. c.—Am. bor. occ.

**LUISA**, Endl. Gen. 199 (1837) = seq.

**LUISIA**, Gaudich. in Freyc. Voy. Bot. 426. t. 37 (1826).  
**ORCHIDEAE**, Benth. & Hook. f. iii. 571.

*BIRCHEA*, A. Rich. in Ann. Sc. Nat. Sér. II. xv.  
 (1838) 66. t. 10.

*LOUISIA*, Reichb. f. Xenia Orch. 204 (1858).

**MESOCLESTES**, Lindl. Gen. et Sp. Orch. 44 (1840).

*alpina*, Lindl. Bot. Reg. (1838) Misc. 56 = *Vanda*  
*alpina*.

*antennifera*, Blume, *Rumphia*, iv. 50.—Borneo.

*bicaudata*, *Thw. Enum. Pl. Zeyl.* 302.—Reg. Himal.;  
 Zeylan.; China.



## LUSIA:—

*Birchae*, Blume, Rumphia, iv. 50 = tenuifolia.  
*brachystachys*, Blume, l. c. — Reg. Himal.  
*burmanica*, Lindl. Fol. Orch. Luis. 3 = teretifolia.  
*confusa*, Reichb. f. in Walp. Ann. vi. 621. — Ins. Amboin.  
*macrota*, Reichb. f. in Gard. Chron. (1869) 1110. — Reg. Himal.  
*microptera*, Reichb. f. l. c. (1870) 1503. — Reg. Himal.  
*occidentalis*, Lindl. Fol. Orch. Luis. 4 = teretifolia.  
*platyglossa*, Reichb. f. in Walp. Ann. vi. 622 = teretifolia.  
*primulina*, Par. & Reichb. f. in Trans. Linn. Soc. xxx. (1874) 144. — Burma.  
*Psyche*, Reichb. f. in Bot. Zeit. xxi. (1868) 98. — Burma.  
*tenuifolia*, Blume, Rumphia, iv. 50. — Ind. or. teres, Blume, l. c. — Japon.  
*teres*, Lindl. Fol. Orch. Luis. 1 = Sarcanthus teretifolius.  
*teretifolia*, Gaudich. in Freyc. Voy. Bot. 426. t. 37. — As. trop.; N. Caled.  
*trichorrhiza*, Blume, Rumphia, iv. 50. — Reg. Himal.  
*uniflora*, Blume, l. c. (Aëridis sp.). — Reg. Himal.  
*valida*, Reichb. f. in Bonplandia, x. (1862) 335. — Ins. Philipp.  
*volucris*, Lindl. Fol. Orch. Luis. 1. — Reg. Himal.  
*zeylanica*, Lindl. l. c. 3 = teretifolia.  
*Zollingeri*, Reichb. f. in Walp. Ann. vi. 622. — Java.

LUITKEA, Auct. ex Steud. Nom. ed. II. ii. 77 (1841) = LUETKEA, Bong. = Spiraea, Linn. (Rosac.).

LUMA, A. Gray, Bot. U. St. Expl. Exped. i. 585. t. 66 (1854) = Myrtus, Linn.  
*baecheoides*, Griseb. in Goett. Abh. vi. (1853-55) 120 = Eugenia parvifolia.  
*Bridgesii*, A. Gray, ex Phil. f. Cat. Pl. Vasc. Chil. 76 (= Myrceugenia Bridgesii). — Chili.  
*Cheken*, A. Gray, Bot. U. St. Expl. Exped. 536 (= sp. plur.). — Chili.  
*Chequen*, Phil. f. Cat. Pl. Vasc. Chil. 76 = praec. correaefolia, A. Gray, Bot. U. St. Expl. Exped. 542. t. 66 (= Myrceugenia correaefolia). — Chili.  
*Cruckshankii*, A. Gray, l. c. 540 = Temu Cruickshankii.  
*ferruginea*, A. Gray, l. c. 542. — Chili.  
*obtusata*, A. Gray, l. c. 541 (= Myrceugenia obtusata). — Chili.  
*ovata*, A. Gray, ex Phil. f. Cat. Pl. Vasc. Chil. 76 (= Myrceugenia ovata). — Chili.  
*planipes*, A. Gray, Bot. U. St. Expl. Exped. 540, in textu = Eugenia planipes.  
*stenophylla*, A. Gray, l. c. 540. — Chili.  
*Temu*, A. Gray, l. c. 539 = Eugenia divaricata.

LUMANAJA, Blanco, Fl. Filip. ed. I. 821 (1837) = Homonoia, Lour. (Euphorb.).  
*fluviatilis*, Blanco, l. c. = H. riparia.

LUMBRICIDIA, Vell. Fl. Flum. 305; vii. t. 104 (1825) = Andira, Lam. (Legumin.).  
*anthelmia*, Vell. l. c. = A. anthelminthica.  
*legalis*, Vell. l. c. 305: t. 105 = A. stipulacea.

LUMNITZERA, Jacq. ex Spreng. Syst. ii. 687 (1825) = Moschomma, Reichb. (Labiata).  
*caesia*, Spreng. Syst. iv. Cur. Post. 223 = M. caesium.  
*capitata*, Spreng. Syst. ii. 687 = Acrocephalus capitatus.  
*carnosa*, Spreng. l. c. iv. Cur. Post. 223 = Ocimum carnosum.  
*densiflora*, Spreng. Syst. ii. 687 = Plectranthus rugosus.  
*fastigiata*, Spreng. l. c. = Salvia plebeia.  
*moschata*, Spreng. l. c. = M. australe.  
*ocimoides*, Jacq. ex Spreng. l. c. = M. polystachyum.  
*polystachya*, Jacq. f. ex Spreng. l. c. = M. polystachyum.  
*prostrata*, Spreng. l. c. = Geniosporum prostratum.  
*rubicunda*, Spreng. l. c. iv. Cur. Post. 223 = Orthosiphon rubicundus.  
*salvioides*, Spreng. l. c. ii. 687 = Ocimum salvioides.  
*tenuiflora*, Spreng. l. c. = Ocimum sanctum.  
*virgata*, Spreng. l. c. iv. Cur. Post. 223 = Orthosiphon rubicundus.

LUMNITZERA, Willd. in Ges. Naturf. Fr. Neue Schr. iv. (1803) 186. COMBRETACEAE, Benth. & Hook. f. i. 687.

BRUGUIERA, Thou. Gen. Nov. Madag. 21 (1806).  
 FUNCKIA, Dennst. Schluess. Hort. Malab. 32 (1818).  
 PETALOMA, Roxb. Fl. Ind. ii. 372 (1832).  
 POKORNYA, Montr. in Mém. Acad. Lyon, x. (1860) 201.  
 PROBLASTES, Reinw. in Syll. Ratisb. ii. (1828) 10.  
 PYRRHANTHUS, Jack, in Malay. Misc. ii. (1822) n. vii. p. 57.  
*coccinea*, Wight & Arn. Prod. ii. 316. — As. et Austral. trop.  
*littorea*, Voigt, Hort. Suburb. Calc. 39 = coccinea.  
*lutea*, Presl, Rep. Bot. i. 156, adnot. — Ins. Timor.  
*montana*, F. Muell. Fragm. ii. 149 = Macropteranthus montana.  
*pedicellata*, Presl, Rel. Haenk. ii. 23. — Ins. Maria.  
*pentandra*, Griff. Notul. iv. 684 = coccinea.  
*purpurea*, Presl, Rep. Bot. i. 155, adnot. = coccinea.  
*racemosa*, Willd. in Ges. Naturf. Fr. Neue Schr. iv. (1803) 187. — Geront. trop.  
*rosea*, Presl, Rep. Bot. i. 155, adnot. — Ins. Philipp.

LUNANA, Endl. Gen. 1125 (1840), sphalm. = Lunasia, Blanco (Rutac.).

LUNANAEA, Endl. Gen. 994, in syn. (1840) = seq.

LUNANEA, DC. Prod. ii. 92 (1825) = Cola, Schott (Stercul.).  
*Bichy*, DC. l. c. = C. acuminata.

LUNANIA, Hook. Lond. Journ. Bot. iii. (1844) 317. t. 11. SAMYDACEAE, Benth. & Hook. f. i. 797.  
*cubensis*, Turca. in Bull. Soc. Nat. Mosc. xxvii. (1854) ii. 332. — Cuba.  
*divaricata*, Benth. in Journ. Linn. Soc. v. Suppl. ii. (1861) 90. — Cuba.  
*dodecandra*, Wright, ex Griseb. Cat. Pl. Cub. 7. — Cuba.  
*Grayl*, Griseb. in Goett. Abh. ix. (1861) 26. — Cuba.  
*parviflora*, Spruce, ex Benth. in Journ. Linn. Soc. v. Suppl. ii. (1861) 90. — Peruv.  
*racemosa*, Hook. Lond. Journ. Bot. iii. (1844) 317. — Ind. occ.  
*Sauvalii*, Griseb. Cat. Pl. Cub. 7. — Cuba.

LUNANIA, Rafin. Med. Fl. iii. 106 (1830) = Heteranthera, Ruiz & Pav. (Ponteder.).  
*uniflora*, Rafin. l. c. = H. limosa.

LUNARIA, Tourn. ex Linn. Gen. ed. I (1735). CRUCIFERAE, Benth. & Hook. f. i. 71.  
 BRACHYPUS, Ledeb. Fl. Ross. i. 123 (1842).  
*aegyptiaca*, Mill. Gard. Diet. ed. VIII. n. 3 = Ricotia cantoniensis.  
*alpina*, Berger. Phyt. iii. 115; ex DC. Syst. ii. 282 = rediviva.  
*alysina*, Steud. Nom. ed. II. ii. 77, sphalm. in syn. = praec.  
*annua*, Jundz. Fl. Lith. 194 = rediviva.  
*annua*, Linn. Sp. Pl. 653. — Europ.  
*argentea*, All. Fl. Pedem. i. 245 = Alyssum argenteum.  
*biennis*, Moench, Meth. 261 = annua.  
*canescens*, Willd. Enum. Hort. Berol. 675 = Farselia clypeata.  
*cantoniensis*, Desv. Journ. Bot. iii. (1814) 174 = Ricotia cantoniensis.  
*clypeata*, All. Fl. Pedem. i. 245 = Farselia clypeata.  
*diffusa*, Thunb. Prod. Pl. Cap. 107 = Heliophila diffusa.  
*elongata*, Thunb. l. c. = Heliophila Thunbergii.  
*flagrans*, Gilib. Fl. Lituan. ii. 48 = rediviva.  
*graeca*, Willd. Enum. Hort. Berol. 675 = Farselia lunarioides.  
*halimifolia*, All. Fl. Pedem. i. 245 (halymifolia) = Alyssum halimifolium.  
*inodora*, Lam. Fl. Fr. ii. 457 = annua.  
*japonica*, Miq. Ann. Mus. Bot. Lugd. Bat. ii. 74 = Eutrema Wasabi.  
*lanceolata*, Stokes, Bot. Mat. Med. iii. 442 = rediviva.  
*libyca*, Viv. Pl. Lib. Spec. 34. t. 10. f. 1 = Alyssum libycum.  
*odorata*, Lam. Fl. Fr. ii. 457 = rediviva.  
*ovalis*, Stokes, Bot. Mat. Med. iii. 441 = annua.

## LUNARIA:—

*parviflora*, Delile, Fl. Egypte, 248 = Savignya aegyptiaca.  
*perennis*, C. C. Gmel. El. Bad. iii. 48 = rediviva.  
*perennis*, Mill. Gard. Diet. ed. VIII. n. 4 = Farselia lunarioides.  
*pinnata*, Thunb. Prod. Pl. Cap. 107 = Heliophila diffusa.  
*rediviva*, Linn. Sp. Pl. 653. — Europ.  
*Ricotia*, Desv. Journ. Bot. iii. (1814) 174 = Ricotia cantoniensis.  
*Ricotia*, Gaertn. Fruct. ii. 289 = rediviva.  
*scabra*, Forsk. Fl. Aegypt. Arab. 117 = Farselia aegyptiaca.  
*suffruticosa*, Vent. Jard. Cels. 19 = Farselia suffruticosa.  
*Tournefortii*, Sibth. ex DC. Syst. ii. 288 = Farselia lunarioides.

LUNASIA, Blanco, Pl. Filip. ed. I. 783 (1837). RUTACEAE, Benth. & Hook. f. i. 991.

LUNANA, Endl. Gen. 1125 (1840).  
 MYTILICOCCUS, Zoll. in Tijdschr. Nederl. Ind. xiv. (1857) 173.  
 RABELAISIA, Planch. in Hook. Lond. Journ. Bot. iv. (1845) 519. t. 18.  
*amara*, Blanco, Fl. Filip. ed. I. 783. — Ins. Philipp.  
*costulata*, Miq. Ann. Mus. Lugd. Bat. iii. 89. — Ins. Sunda.  
*grandifolia*, Miq. l. c. — Ins. Sunda.  
*parvifolia*, Miq. l. c. — Ins. Sunda.

LUNDIA, DC. in Bibl. Univ. Genève. xvii. (1838) 127 (Rev. Bign. 11). BIGNONIACEAE, Benth. & Hook. f. ii. 1032.

CRATEROTECOMA, Mart. ex DC. Prod. ix. 213 (1845).  
 PHOENICOISSUS, Mart. ex Meissn. Gen. Comm. 209 (1840).  
*acuminata*, Decne. in Rev. Hort. Sér. IV. ii. (1855) 221. — Bras.  
*Chica*, Seem. Bot. Voy. Herald, 180 = Bignonia Chica.  
*cordata*, DC. Prod. ix. 180. — Bras.  
*densiflora*, DC. l. c. — Bras.  
*erionema*, DC. l. c. — Bras.  
*glabra*, DC. l. c. 180. — Bras.  
*hebantha*, DC. l. c. 181. — Bras.  
*intermedia*, DC. l. c. 225, nomen (Quid ?). — Bras.  
*longa*, DC. l. c. 180. — Bras.  
*multiflora*, Mart. ex DC. l. c. 179 = Cuspidaria multiflora.  
*nitidula*, DC. l. c. 181. — Bras.  
*obliqua*, Sond. in Linnæa, xxii. (1849) 561. — Bras.  
*pauciflora*, Mart. ex DC. Prod. ix. 179 = Cuspidaria pauciflora.  
*pubescens*, DC. l. c. 180. — Bras.  
*rubicunda*, Miers, in Proc. Roy. Hort. Soc. iii. (1862) 196. — Bras.  
*Schomburgkii*, Klotzsch, in Schomb. Faun. & Fl. Guin. 1158, nomen. — Guian.  
*Spruceana*, Bur. in Baill. Adansonia, viii. (1867-68) 279. — Peruv.  
*umbrosa*, Bur. l. c. 282. — Bras.; N. Granat.  
*virginalis*, DC. Prod. ix. 181. — Bras.

LUNDIA, Puer. ex DC. Prod. ii. 64, in syn. (1825) = Buchanania, Roxb. (Anacard.).  
*mangiferoides*, Puer. ex DC. l. c. = B. Lanza.

LUNDIA, Schum. & Thonn. Beskr. Guin. Pl. 231 (1827) = Oncoba, Forsk. (Bixin.).  
*monacantha*, Schum. & Thonn. l. c. = O. monacantha.

LUNGIA, Steud. Nom. ed. II. i. 752, in syn. (1840). sphalm. = LANGIA, Endl. = Hermbstaedia, Reichb. (Amarant.).

LUNTIA, Neck. Elem. ii. 335 (1790) = Croton, Linn. (Euphorb.).  
*sericea*, Rafin. Sylva Tellur. 62 = C. matourensis.

LUPINASTER, Buxb. ex Heist. Syst. 9 (1748) = Trifolium, Tourn. (Legum.).  
*africanus*, Eckl. & Zeyl. Enum. 223 = T. africanum.  
*albus*, Hort. Gorenk. ex Ledeb. Fl. Ross. i. 552 = T. Lupinaster.  
*albus*, Link, Handb. ii. 174 = T. Lupinaster.



## LUPINASTER:—

- alpinus*, Presl, Symb. Bot. i. 47 = *T. alpinum*.  
*amabilis*, Presl, l. c. = *T. amabile*.  
*Burchellianus*, Eckl. & Zeyh. Enum. 222 = *T. africanum*.  
*Buxbaumii*, Presl, Symb. Bot. i. 47 = *T. Buxbaumii*.  
*chilensis*, Presl, Rep. Bot. i. 4, in nota = *T. chilensis*.  
*circumdatus*, Presl, Symb. Bot. i. 50, adnot. = *T. circumdatum*.  
*depauperatus*, Presl, l. c. = *T. depauperatum*.  
*Ecklonianus*, Presl, l. c. 47 = *T. Burchellianum*.  
*eximius*, Presl, l. c. = *T. eximium*.  
*hirsutus*, Presl, Bot. Bemerk. 52 = *T. africanum*.  
*Hookeri*, Presl, Rep. Bot. i. 4, in nota = *T. polymorphum*.  
*involutum*, Presl, Symb. Bot. i. 47 = *T. involu-  
 cratum*.  
*macrocephalus*, Pursh, Fl. Am. Sept. ii. 479 = *T. megalophallum*.  
*ochreatus*, Presl, Symb. Bot. i. 47 = *T. ochreatum*.  
*pentaphyllum*, Moench, Meth. Suppl. 50 = *T. Lupin-  
 aster*.  
*purpurascens*, Fisch. ex DC. Prod. ii. 204 = *T. Lupin-  
 aster*.  
*uniflorus*, Presl, Symb. Bot. i. 47 = *T. uniflorum*.  
*Wormskioeldii*, Presl, l. c. = *E. involu-  
 cratum*.

## LUPINUS. [Tourn.] Linn. Syst. ed. I (1735).

- LEGUMINOSAE**, Benth. & Hook. f. i. 480.  
*affinis*, Agardh, Syn. Gen. Lupin. 20, partim.—Calif.  
*africanus*, Lour. Fl. Cochinch. 429.—Afr. trop.  
*albescens*, Hook. & Arn. in Hook. Bot. Misc. ii. (1833) 201 = *multiflorus*.  
*albicaulis*, Dougl. in Hook. Fl. Bor. Am. i. 165.—Am. bor. occ.  
*albicaulis*, Hook. Lond. Journ. Bot. vi. (1847) 216 = *leucophyllum*, sericeus.  
*albicaulis*, Torr. ex Stanab. Rep. 386 = *holosericeus*.  
*albifrons*, Benth. in Trans. Hort. Soc. Ser. II. i. (1835) 410 = *Chamissonis*.  
*albus*, Linn. Sp. Pl. 721.—Europ. austr.  
*alopecuroides*, Desr. in Lam. Encyc. iii. 626.—Peruv.  
*Andersoni*, S. Wats. Bot. King's Exp. 58.—Calif.  
*andicola*, Gill. in Hook. Bot. Misc. iii. (1833) 201.—Chili.  
*angustifolius*, Blanco, Fl. Filip. ed. I. 566 = *Zornia diphyllo*.  
*angustifolius*, DC. Fl. Fr. iv. 507 = *reticulatus*.  
*angustifolius*, Linn. Sp. Pl. 721.—Reg. Mediterr.  
*arborescens*, Sims, Bot. Mag. t. 682.—Calif.  
*arbutus*, Dougl. ex Lindl. Bot. Reg. 1230 = *laxiflorus*.  
*arcticus*, S. Wats. in Proc. Am. Acad. viii. (1873) 526.—Am. bor. occ.  
*arenarius*, Gardn. in Hook. Ic. Pl. t. 511.—Bras.  
*argenteus*, Agardh, Syn. Gen. Lupin. 27 = *ornatus*.  
*argenteus*, Pursh, Fl. Am. Sept. ii. 468.—Am. bor. occ.  
*argenteus*, S. Wats. Bot. King's Exp. 55 = *laxiflorus*.  
*argyraeus*, DC. Prod. ii. 408.—Hort. Teneriff.  
*aridus*, Dougl. in Lindl. Bot. Reg. t. 1242.—Am. bor. occ.  
*aridus*, S. Wats. Bot. King's Exp. 57 = *Kingii*.  
*arizonicus*, S. Wats. in Proc. Am. Acad. xii. (1877) 250.—Arizona.  
*arvensis*, Benth. Pl. Hartw. 128.—Peruv.  
*Aschenbornii*, S. Schau. in Linnaea, xx. (1847) 739.—Mexic.  
*attenuatus*, Gardn. in Hook. Ic. Pl. t. 511.—Bras.  
*aureonitens*, Gill. in Hook. Bot. Misc. ii. (1833) 201.—Chili.  
*aureus*, Agardh, Syn. Gen. Lupin. 8.—Peruv.  
*barbiger*, S. Wats. in Proc. Am. Acad. viii. (1873) 526.—Am. bor. occ.  
*Barkeri*, Lindl. Bot. Reg. (1839) t. 56.—Mexic.  
*bicolor*, A. Gray, in Proc. Bost. Soc. Nat. Hist. vii. (1859-61) 146 = *nannus*.  
*bicolor*, Lindl. Bot. Reg. t. 1109 = *micranthus*.  
*bilineatus*, Benth. Pl. Hartw. 11 = *Hartwegii*.  
*bimaculatus*, Desr. in Lam. Encyc. iii. 626.—Peruv.  
*bimaculatus*, Hook. ex D. Don, in Sweet, Flow. Gard. Ser. II. t. 314 = *subcaruosus*.  
*Bionii*, Presl, Fl. Sicul. i. p. xxiv = *L. Termis*.  
*Blaschkeanus*, Fisch. & Mey. Ind. Sem. Hort. Petrop. xi. Suppl. 57 = *nootkatensis*.  
*bogotensis*, Benth. Pl. Hartw. 168.—N. Granat.  
*bracteolaria*, Desr. in Lam. Encyc. iii. 622.—Reg. Argent.  
*brevicaulis*, Griseb. in Goett. Abh. xxiv. (1879) 98.—Reg. Argent.

## LUPINUS:—

- brevicaulis*, S. Wats. Bot. King's Exp. 53.—Am. bor. occ.  
*Breweri*, A. Gray, in Proc. Am. Acad. vii. (1868) 334.—Calif.  
*Bridgesii*, A. Gray, ex S. Wats. l. c. viii. (1873) 538 = *luteolus*.  
*Burkei*, S. Wats. l. c. 525.—Am. bor. occ.  
*caespitosus*, Benth. Pl. Hartw. 169.—Peruv.  
*caespitosus*, Nutt. ex Torr. & Gray, Fl. N. Am. i. 379.—Am. bor. occ.  
*calcaratus*, Kellogg, in Proc. Calif. Acad. ii. (1863) 195. f. 60.—Am. bor. occ.  
*californicus*, Hort. ex C. Koch, Wochenschr. i. (1858) 80 = *elegans*.  
*campestris*, Cham. & Schlecht. in Linnaea, v. (1830) 589.—Mexic.  
*canaliculatus*, Sweet, Brit. Flow. Gard. Ser. I. iii. t. 283.—Reg. Argent.  
*canus*, Hemsl. Biol. Centr. Am. Bot. i. 229.—Mexic.  
*caudatus*, Kellogg, in Proc. Calif. Acad. ii. (1863) 197 = *laxiflorus*.  
*cervinus*, Kellogg, l. c. 229. t. 73 = *affinis*.  
*Chamissonis*, Eschsch. in Mém. Acad. Pétersb. x. (1826) 288.—Am. bor. occ.  
*chrysomelas*, Casar. Nov. Stirp. Bras. Dec. 52.—Bras. citrinus, Kellogg, in Proc. Calif. Acad. vii. (1877) 93.—Calif.  
*Clarkei*, Oerst. in Kjoeb. Vidensk. Meddel. (1853) 1.—Costa Rica.  
*cochinchinensis*, Lour. Fl. Cochinch. 429 = *Crotalaria retusa*.  
*comptus*, Mart. ex Benth. in Mart. Fl. Bras. xv. i. 14.—Bras.  
*concinus*, Agardh, Syn. Gen. Lupin. 6.—Am. bor. occ.  
*concinus*, S. Wats. Bibliog. Ind. N. Am. Bot. 237 = *lepidus*.  
*confertus*, Kellogg, in Proc. Calif. Acad. ii. (1863) 192.—Calif.  
*Consentini*, Walp. Rep. i. 596 = *Cosentini*.  
*coriaceus*, Benth. in Ann. Nat. Hist. Ser. I. iii. (1839) 430.—Bras.  
*Cosentini*, Guss. Fl. Sic. Prod. ii. 398 = *digitatus*.  
*criticus*, Reichb. f. Ic. Fl. Germ. xxii. 36.—Dalmatia.  
*crotalariaeoides*, Mart. ex Benth. in Mart. Fl. Bras. xv. i. 11.—Bras.  
*Cruickshankii*, A. Gray, Bot. U. St. Expl. Exped. i. 393.—Peruv.  
*Cruickshankii*, Hook. Bot. Mag. t. 3056.—Peruv.; Chili.  
*cytisoides*, Agardh, Syn. Gen. Lupin. 18 = *rivularis*.  
*Danaus*, A. Gray, in Proc. Am. Acad. vii. (1868) 335 = *Lyallii*.  
*decumbens*, Torr. in Ann. Lyc. N. York, ii. (1828) 191 = *argenteus*.  
*decumbens*, Torr. in Pacif. Rail. Rep. iv. 81 = *laxiflorus* f. *decurrens*, Gardn. in Hook. Ic. Pl. t. 521.—Bras.  
*densiflorus*, Agardh, Syn. Gen. Lupin. 3 = *microcarpus*.  
*densiflorus*, Benth. in Trans. Hort. Soc. Ser. II. i. (1835) 410.—Calif.  
*densiflorus*, Nutt. ex Torr. & Gray, Fl. N. Am. i. 379 = *leucophyllum*.  
*diffusus*, Nutt. Gen. Am. ii. 93.—Am. bor.  
*digitatus*, Forsk. Fl. Aegypt. Arab. 131.—Aegypt.  
*Douglasii*, Agardh, Syn. Gen. Lupin. 84.—Calif.  
*Douglasii*, Guss. Fl. Sic. Syn. ii. 852 in syn. = *micranthus*.  
*Douglasii*, Torr. Bot. Mex. Bound. 57 = *Chamissonis*.  
*Ehrenbergii*, Schlecht. in Linnaea, xii. (1832) 334.—Mexic.  
*elegans*, H. B. & K. Nov. Gen. et Sp. vi. 477.—Mexic.  
*exaltatus*, Zucc. in Abh. Akad. Muench. 3. (1832) 345.—Mexic.  
*falcifer*, Nutt. ex Torr. & Gray, Fl. N. Am. i. 378.—Am. bor.  
*flabellaris*, Bertol. Fl. Guatim. 30.—Guatemala.  
*flexuosus*, Lindl. ex Agardh, Syn. Gen. Lupin. 34.—Am. bor. occ.  
*flexuosus*, S. Wats. Bot. King's Exp. 55, 56 = *holosericeus*, *laxiflorus*, *lepidus*, *sericeus*.  
*foliolosus*, Benth. Pl. Hartw. 170.—Peruv.  
*foliosus*, Hook. Lond. Journ. Bot. vi. (1847) 215 = *laxiflorus*.  
*foliosus*, Nutt. ex Torr. & Gray, Fl. N. Am. i. 377 = *albicaulis*.  
*Forskählei*, Boiss. Diagn. Ser. I. ix. 10 = *digitatus*.

## LUPINUS:—

- fruticosus*, Hort. ex Steud. Nom. ed. II. ii. 78 = *arborescens*.  
*glabellus*, Mart. & Gal. in Bull. Acad. Brux. x. (1843) 37.—Mexic.  
*glabratus*, Agardh, Syn. Gen. Lupin. 24.—Hab. f. *gracilis*, Agardh, l. c. 15.—Calif.  
*gracilis*, Durand & Hilg. in Pacif. Rail. Rep. v. 7 = *micranthus*, *sparsiflorus*.  
*gracilis*, Kunth, Mimos. 182. t. 52 = *sarmentosus*.  
*gracilis*, Nutt. in Journ. Acad. Philad. vii. (1834) 115 = *Nuttallii*.  
*gracius*, Boiss. & Sprun. Diagn. Ser. I. ii. 15.—Graecia.  
*grandifolius*, Lindl. ex Agardh, Syn. Gen. Lupin. 18 = *polyphyllum*.  
*Grayii*, S. Wats. in Proc. Am. Acad. xi. (1876) 126.—Calif.  
*guadalupensis*, Greene, in Bull. Calif. Acad. i. iv. (1885) 184.—Calif.  
*guadiloupenis*, Hort. ex Steud. Nom. ed. II. ii. 78 = *Cyamopsis psoraleoides*.  
*guatemalensis*, Hort. l. c. = *Cyamopsis psoraleoides*.  
*Gussoneanus*, Agardh, Syn. Gen. Lupin. 5 = *hirsutus*.  
*Hartwegii*, Lindl. Bot. Reg. (1839) t. 31.—Mexic.  
*Havardii*, S. Wats. in Proc. Am. Acad. xvii. (1881-82) 869.—Am. bor.  
*hexaedrus*, [Fourn. in] Bull. Soc. Bot. Fr. xiii. (1866) 214, lapsu = *Lathyrus hexaedrus*.  
*Hilarianus*, Benth. in Mart. Fl. Bras. xv. i. 15.—Bras.  
*hirsutissimus*, Benth. in Trans. Hort. Soc. N. S. i. (1835) i. 411.—Calif.  
*hirsutissimus*, A. Gray, in Ives's Rep. 9 = *concinus*.  
*hirsutus*, Eichw. Casp. Cauc. 23 = *albus*.  
*hirsutus*, Linn. Sp. Pl. 721.—Reg. Mediterr.  
*hirsutus*, Sieber, ex Guss. Fl. Sic. Prod. ii. 399 = *digitatus*.  
*hispanicus*, Boiss. & Reut. Diagn. Pl. Nov. Hisp. 17.—Reg. Mediterr.  
*holosericeus*, A. Gray, in Proc. Am. Acad. viii. (1873) 379 = *Chamissonis*.  
*holosericeus*, Nutt. ex Torr. & Gray, Fl. N. Am. i. 380.—Am. bor. occ.  
*Hornemanni*, Agardh, Syn. Gen. Lupin. 22.—Peruv.  
*humifusus*, Benth. Pl. Hartw. 169.—N. Granat.  
*hybridus*, Lem. Illustr. Hort. v. (1858) t. 163 = *insignis*.  
*incanus*, R. Grah. in Edinb. N. Phil. Journ. (Jan. 1834) 178.—Am. austr.  
*insignis* x, Lem. Illustr. Hort. v. (1858) t. 163.  
*integrifolius*, Desr. in Lam. Encyc. iii. 627 = *villosus*.  
*integrifolius*, Linn. Pl. Afr. Rar. 17; *Amoen. Acad.* vi. 43.—Afr. austr.  
*interruptus*, Benth. Pl. Hartw. 168.—N. Granat.  
*javanicus*, Burm. f. Fl. Ind. 157 (Quid f.).—Java.  
*Kingii*, S. Wats. in Proc. Am. Acad. viii. (1873) 534.—Am. bor. occ.  
*Kunthii*, Agardh, Gen. Syn. Lupin. 40.—Ecuador.  
*labiatus*, Nutt. ex Torr. & Gray, Fl. N. Am. i. 376 = *rivularis*.  
*lacteus*, Kellogg, in Proc. Calif. Acad. v. (1875) 37 = *microcarpus*.  
*laevigatus*, Benth. in Mart. Fl. Bras. xv. i. 13.—Bras.  
*lanatus*, Benth. l. c. 16.—Bras.  
*latifolius*, Lindl. ex Agardh, Syn. Gen. Lupin. 18 = *rivularis*.  
*laxiflorus*, Dougl. in Lindl. Bot. Reg. t. 1140.—Am. bor. occ.  
*laxiflorus*, Hook. in Lond. Journ. Bot. vi. (1847) 215 = *argenteus*.  
*laxiflorus*, Torr. in Pacif. Rail. Rep. iv. 81 = *albicaulis*.  
*laxiflorus*, S. Wats. Bot. King's Exp. 55 = *calcaratus*.  
*laxifolius*, A. Gray, in Proc. Am. Acad. viii. (1872) 379 = *laxiflorus*.  
*leonensis*, S. Wats. l. c. xvii. (1881-82) 338.—Mexic.  
*lepidus*, Dougl. ex Lindl. Bot. Reg. t. 1149.—Am. bor. occ.  
*leptocarpus*, Benth. Pl. Hartw. 11.—Mexic.  
*leptophyllum*, Benth. in Trans. Hort. Soc. Ser. II. i. (1835) 409.—Calif.  
*leptophyllum*, Cham. & Schlecht. in Linnaea, v. (1830) 589 = *Schiedeanus*.  
*leucophyllum*, Dougl. ex Lindl. Bot. Reg. t. 1124.—Am. bor. occ.  
*leucopsis*, Agardh, Gen. Syn. Lupin. 29 = *ornatus*.  
*leucopsis*, S. Wats. Bot. King's Exp. 56 = *holosericeus*.



## LUPINUS:—

leucospermus, Boiss. Diagn. Ser. I. ix. 8.—Hispan.  
Lindleyanus, Agardh, Syn. Gen. Lupin. 9.—Peruv.  
linearis, Desr. in Lam. Encyc. iii. 625.—Reg. Argent.  
linifolius, Roth, Bot. Abh. 14. t. 5 = reticulatus.  
littoralis, Dougl. ex Lindl. Bot. Reg. t. 1198.—Am. bor.  
occ.  
littoralis, Torr. Bot. Mex. Bound. 58 = Chamissonis.  
lucidus, Benth. ex Loud. Hort. Brit. Suppl. ii. 647 =  
lepidus?  
Ludovicianus, Greene, in Bull. Calif. Acad. i. iv.  
(1885) 184.—Calif.  
luteolus, Kellogg, in Proc. Calif. Acad. v. (1875) 38.—  
Calif.  
luteus, Linn. Sp. Pl. 721.—Reg. Mediterr.  
Lyallii, A. Gray, in Proc. Am. Acad. vii. (1868) 334.  
—Am. bor. occ.  
macrocarpus, Hook. & Arn. Bot. Beech. Voy. 138 =  
arbores.  
macrocarpus, Torr. in Pacif. Rail. Rep. iv. 81 =  
Chamissonis.  
macrophyllus, Benth. in Sweet, Brit. Flow. Gard. ii.  
Ser. II. iv. t. 356 = polyphyllus.  
macrorrhizus, Georgi, Besch. Russ. Reich. III. iv. 1163  
= nootkatensis.  
maderensis, Seem. Bot. Voy. Herald, 278. t. 53.—  
Mexic.  
Marschallianus, Sweet, Brit. Flow. Gard. Ser. I. ii.  
t. 189.—Mexic.  
meionanthus, A. Gray, in Proc. Am. Acad. vi. (1864-  
65) 522.—Am. bor. occ.  
meionanthus, S. Wats. Bot. King's Exp. 56 = holo-  
sericeus.  
Menziesii, Agardh, Syn. Gen. Lupin. 2 = densiflorus.  
Menziesii, Torr. Bot. Mex. Bound. 57 = microcarpus.  
mexicanus, Cerv. in Lag. Gen. et Sp. Nov. 22.—  
Mexic.  
mexicanus, A. Gray, Pl. Wright. ii. 49 = Sitgreavesii.  
mexicanus, Torr. in Sitgr. Rep. 158 = albicaulis.  
micranthus, Dougl. ex Lindl. Bot. Reg. t. 1251.—Am.  
bor. occ.  
micranthus, Guss. Fl. Sic. Prod. ii. 400 = hirsutus.  
microcarpus, Sims, Bot. Mag. t. 2413.—Am. bor. occ.  
microphyllus, Desr. in Lam. Encyc. iii. 624.—Peruv.  
microphyllus, H. B. & K. Nov. Gen. et Sp. vi. 473 =  
Kunthii.  
microphyllus, Nutt. ex Torr. & Gray, Fl. N. Am. i. 372  
= gracilis.  
Milleri, Agardh, Syn. Gen. Lupin. 43 (Quid?)—Hab.?  
minimus, Dougl. in Hook. Fl. Bor. Am. i. 163.—Am.  
bor. occ.  
montanus, H. B. & K. Nov. Gen. et Sp. vi. 477.—  
Mexic.  
Moritzianus, [Kunth] in Gartenfl. (1852) 10.—Cf. Vatke,  
Ind. Sem. Hort. Berol. (1876) App. 3 = elegans.  
multiflorus, Desr. in Lam. Encyc. iii. 624.—Reg.  
Argent.  
mutabilis, Lindl. Bot. Reg. t. 1539 = Cruickshanksii,  
Hook.  
mutabilis, Sweet, Brit. Flow. Gard. Ser. I. ii. t. 130.  
—N. Granat.  
nanus, Dougl. ex Benth. in Trans. Hort. Soc. N. S.  
i. (1835) 409.—Calif.  
nitidissimus, Benth. in Proc. Linn. Soc. i. (1841) 109.  
—Bras.  
niveus, S. Wats. in Proc. Am. Acad. xi. (1876) 114, 126.  
—Calif.  
nootkatensis, Donn, Cat. Hort. Cantab. ed. III. 135;  
Sims, Bot. Mag. t. 1311.—Am. bor. occ.; As. bor. or.  
nubigenus, Kunth, Mimos. 174. t. 50.—Peruv.  
nutcanus, Spreng. Syst. iii. 227 = nootkatensis.  
nootkatensis, Cooper, in Pacif. Rail. Rep. xii. 58 =  
littoralis.  
Nuttallii, S. Wats. in Proc. Am. Acad. viii. (1873) 526.  
—Am. bor.  
odoratus, Hort. ex DC. Prod. ii. 408 = luteus.  
onustus, S. Wats. in Proc. Am. Acad. xi. (1876) 127.  
—Calif.  
Orcuttii, S. Wats. l. c. xx. (1835) 359.—Calif.  
ornatus, Dougl. ex Lindl. Bot. Reg. t. 1216.—Am. bor.  
occ.  
ornatus, Newberry, in Pacif. Rail. Rep. vi. 70 =  
argenteus.  
ornatus, Nutt. in Journ. Acad. Philad. vii. (1834) 20 =  
sericeus.  
ornatus, Torr. in Pacif. Rail. Rep. iv. 81 = Chamissonis.  
ovalifolius, Benth. in Mart. Fl. Bras. xv. t. 11.—Bras.  
palaestinus, Boiss. Diagn. Ser. I. ix. 9.—Palestin.

## LUPINUS:—

Palmeri, S. Wats. in Proc. Am. Acad. viii. (1873) 530.  
—Calif.  
palustris, Kellogg, in Proc. Calif. Acad. v. (1875) 16 =  
microcarpus.  
paniculatus, Desr. in Lam. Encyc. iii. 624.—Peruv.  
parviflorus, Nutt. ex Hook. & Arn. Bot. Beech. Voy.  
336.—Am. bor. occ.  
parvifolius, Gardn. in Hook. Ic. Pl. t. 521.—Bras.  
perennis, Linn. Sp. Pl. 721.—Am. bor.  
perennis, Richards, Frankl. Journ. App. 17 = arcticus.  
philistaeus, Boiss. Diagn. Ser. I. ix. 9 = reticulatus.  
Pickeringii, A. Gray, Bot. U. St. Expl. Exped. i. 392.  
—Peruv.  
pilosissimus, Mart. & Gal. in Bull. Acad. Brux.  
x. (1843) 37.—Mexic.  
pilosus, Murr. Syst. ed. XIII. 545.—Europ. austr.  
pilosus, Walt. Fl. Carol. 180 = villosus.  
plattensis, S. Wats. in Proc. Am. Acad. xvii. (1881-82)  
369.—Am. bor. occ.  
plumosus, Dougl. ex Lindl. Bot. Reg. t. 1217 = leuco-  
phyllus.  
polyphyllus, Ch. Anders. Cat. Pl. Nevad. 119 = Burckel.  
polyphyllus, Lindl. Bot. Reg. t. 1096.—Calif.  
prolifer, Desr. in Lam. Encyc. iii. 622 = L. Termis.  
puberulus, Agardh, Syn. Gen. Lupin. 39.—Peruv.  
pubescens, Benth. Pl. Hartw. 169.—N. Granat.  
pulchellus, Sweet, Brit. Flow. Gard. Ser. II. t. 67.—  
Mexic.  
pusillus, Ch. Anders. Cat. Pl. Nevad. 119, partim =  
brevicaulis.  
pusillus, Pursh, Fl. Am. Sept. ii. 468.—Am. bor. occ.  
pusillus, Torr. Bot. Mex. Bound. 57, partim = con-  
cinus.  
ramosissimus, Benth. Pl. Hartw. 170.—N. Granat.  
recurvatus, Meyen, Reise, l. 314.—Chili.  
regius, Rudolph, ex Torr. & Gray, Fl. N. Am. i. 376  
= nootkatensis.  
reticulatus, Desv. in Ann. Sc. Nat. Sér. II. iii. (1835)  
100.—Europ.  
rivularis, Agardh, Syn. Gen. Lupin. 24 = arbores.  
rivularis, Dougl. ex Lindl. Bot. Reg. t. 1595.—Am. bor.  
occ.  
rivularis, Torr. in Pacif. Rail. Rep. iv. 81 = Chamis-  
sonis.  
rupestris, H. B. & K. Nov. Gen. et Sp. vi. 626.—Peruv.  
Sabianus, Dougl. ex Lindl. Bot. Reg. t. 1435 = seq.  
Sabianii, Dougl. ex Hook. Fl. Bor. Am. i. 166.—Am. bor.  
occ.  
sarmentosus, Desr. in Lam. Encyc. iii. 474.—Peruv.  
sativus, Gater. Desc. Pl. Montan. 126 = albus.  
Schiedeanus, Steud. Nom. ed. II. ii. 78.—Mexic.  
sellulus, Kellogg, in Proc. Calif. Acad. v. (1875) 36 =  
confertus.  
semiericellatus, Desr. in Lam. Encyc. iii. 623 = varius.  
semperflorens, Hartw. ex Benth. Pl. Hartw. 128.—Peruv.  
sericatus, Kellogg, in Proc. Calif. Acad. vii. (1877) 92  
= Chamissonis.  
sericeus, Cooper, in Pacif. Rail. Rep. xii. 52 = ornatus.  
sericeus, Eachsch. in Mém. Acad. Sc. Pétersb. (1826)  
289 = arbores.  
sericeus, Hook. & Arn. Bot. Beech. Voy. 138 =  
Chamissonis.  
sericeus, Nutt. in Journ. Acad. Philad. vii. (1834) 19 =  
Wyethii.  
sericeus, Pursh, Fl. Am. Sept. ii. 468.—Am. bor. occ.  
sericeus, Torr. & Gray, Fl. N. Am. i. 379, partim =  
sulphureus?  
Sileri, S. Wats. in Proc. Am. Acad. x. (1875) 345 =  
Kingii.  
Sitgreavesii, S. Wats. l. c. viii. (1873) 527.—Am. bor.  
occ.  
Smithianus, Kunth, Mimos. 177. t. 51.—Ecuador.  
sparsiflorus, Benth. Pl. Hartw. 303.—Calif.  
sparsiflorus, Torr. in Pacif. Rail. Rep. iv. 81, partim =  
concinus, hirsutissimus.  
sparsiflorus, Torr. l. c. v. 360 = nanus.  
stipulatus, Agardh, Syn. Gen. Lupin. 23.—Mexic.  
Stiveri, Kellogg, in Proc. Calif. Acad. ii. (1863) 192.  
f. 58.—Am. bor. occ.  
stoloniferus, Linn. Cent. Pl. i. 28 (Quid?)—Sicil.; Arab.  
subacaulis, Griseb. in Goett. Abh. xxiv. (1879) 98.—  
Reg. Argent.  
subcarnosus, Hook. Bot. Mag. t. 3467.—Texas.  
subsessilis, Benth. in Ann. Nat. Hist. Ser. I. iii. (1833)  
430.—Bras.  
succulentus, Dougl. ex C. Koch, Ind. Sem. Hort. Berol.  
(1867) App. i. 11 = densiflorus.

## LUPINUS:—

sulphureus, Dougl. in Hook. Fl. Bor. Am. i. 166.—Am.  
bor. occ.  
sulphureus, S. Wats. Bot. King's Exp. 57 = cal-  
caratus.  
sylvaticus, Hemsl. Biol. Centr. Am. Bot. i. 231.—  
Mexic.  
sylvestris, Lam. Fl. Fr. ii. 627 = varius.  
Tauris, Benth. Pl. Hartw. 128.—Peruv.  
tenellus, Dougl. ex G. Don, Gen. Syst. ii. 367 =  
argenteus.  
Termis, Forsk. Fl. Aegypt. Arab. 131.—Reg. Mediterr.  
or.  
texensis, Hook. Bot. Mag. t. 3492 = subcarnosus.  
Thermis, Gasp. in Atti Acc. Nap. vi. (1851) 229. t. 19  
= L. Termis.  
thermus, St. Lag. in Ann. Soc. Bot. Lyon, vii. (1840)  
129 = pracc.  
tomentosus, DC. Prod. ii. 409.—Peruv.  
tominensis, Wedd. Chlor. And. ii. 251.—Bolivia.  
Torreyi, A. Gray, ex S. Wats. Bot. King's Exp. 58 =  
confertus.  
trifidus, Torr. ex S. Wats. in Proc. Am. Acad. viii.  
(1877) 250.—Calif.  
trifoliatus, Cav. Ic. i. 43 = Cyamopsis psoraloides.  
trifoliatus, Rottl. in Ges. Naturf. Fr. Berl. Neue Schr.  
iv. (1803) 228. t. 5 = Crotalaria trifoliatum.  
tristis, Sweet, Hort. Brit. ed. III. 191 = Acacia tristis.  
trochophyllus, Hoffm. Preis. Pfl. viii. Nachtr. 45.  
ex Walp. Rep. i. 605.—Am. bor.  
truncatus, Nutt. ex Hook. & Arn. Bot. Beech. Voy.  
336.—Calif.  
uncialis, S. Wats. Bot. King's Exp. 54. t. 7.—Am. bor.  
occ.  
uncinatus, Schlecht. in Linnaea, xii. (1838) 333.—  
Mexic.  
vaginans, Benth. in Mart. Fl. Bras. xv. t. 12.—Bras.  
vaginatus, Cham. & Schlecht. in Linnaea, v. (1830)  
590.—Mexic.  
variegatus, Poir. Encyc. Suppl. iii. 520 = nootkatensis.  
varicolor, Steud. Nom. ed. II. ii. 78 = littoralis.  
varius, Gaertn. Fruct. ii. 324. t. 150 f. 4 = albus.  
varius, Linn. Sp. Pl. 721.—Europ. austr.  
varius, Savi, Fl. Pis. ii. 178 = angustifolius.  
varius, Urv. in Mém. Soc. Linn. Par. i. (1822) 342 =  
pilosus.  
velutinus, Benth. in Ann. Nat. Hist. Ser. I. iii. (1839)  
430.—Bras.  
venustus, Hort. ex Vilm. Fl. Pl. Terre, ed. I. 480.—  
Calif.  
versicolor, Lindl. Bot. Reg. t. 1979 = littoralis.  
versicolor, Sweet, Brit. Flow. Gard. Ser. II. t. 12.—  
Mexic.  
villosus, Willd. Sp. Pl. iii. 1029.—Am. bor.  
Wyethii, S. Wats. in Proc. Am. Acad. viii. (1873) 526.  
—Am. bor. occ.

LUPSIA, Neck. Elem. i. 71 (1790) = Galactites.  
Moench (Compos.).

LUPULARIA, Opiz, Seznam, 61 (1852) = Medicago.  
Tourn. (Legumin.).  
parviflora, Opiz, l. c. = M. lupulina.

LUPULUS, Tourn. ex Mill. Gard. Diet. ed. VI. (1752)  
= Humulus, Linn. (Urtic.).  
amarus, Gilib. Exercit. ii. 451 = H. Lupulus.  
communis, Gaertn. Fruct. i. 358. t. 75 = H. Lupulus.  
Humulus, Mill. Gard. Diet. ed. VIII. = H. Lupulus.  
scandens, Lam. Fl. Fr. ii. 217 = H. Lupulus.

LUSCADIUM, Endl. Gen. Suppl. v. 94 (1850) = LASCA-  
DIUM, Rafin. ('nomen delendum').

LUSEKIA, Opiz, Seznam, 61 (1852) = Salix, Linn.  
laurina, Opiz, l. c. = S. pentandra.

LUSSACIA, Spreng. Syst. ii. 294 (1825) = Gaylussacia.  
H. B. & K. (Vaccin.).  
buxifolia, Spreng. l. c. = G. buxifolia.  
hispidula, Spreng. l. c. iv. Cur. Post. 160 = G. Pseudo-  
Gaultheria.  
incana, Spreng. l. c. = G. thymelaeoides.  
pinifolia, Spreng. l. c. = G. pinifolia.  
Rhododendron, Spreng. l. c. = G. Rhododendron.  
rugosa, Spreng. l. c. = G. rugosa.  
salicifolia, Spreng. l. c. = G. salicifolia.  
Vaccinium, Spreng. l. c. = G. brasiliensis.



- LUSTRINIA**, Rafin. Fl. Tellur. iv. 62 (1836) = *Dianthera*, Gronov. (Asanth).  
*geniculata*, Rafin. l. c. = *D. secunda*.
- LUSURIAGA**, Pers. Syn. i. 373 (1805) = *Lusuriaga*, Ruiz & Pav. (Liliac).
- LUTEOLA**, [Tourn.] Rupp. Fl. Jen. ed. Hall. 290 (1745) = *Roseda*, Tourn.  
*complicata*, Webb, Iter Hisp. 67 = *R. complicata*.  
*glauca*, Webb, Otia Hisp. 19 = *R. glauca*.  
*resedoides*, Füss, Fl. Transs. 86 = *R. Luteola*.  
*tinctoria*, Webb & Berth. Phyt. Canar. i. 106 = *R. Luteola*.
- LUTHERA**, Sch. Bip. in Linnaea, x. (1836) 257 = *Krigia*, Schreb. (Compos).  
*virginica*, Sch. Bip. l. c. = *K. amplexicaulis*.
- LUTKEA**, Steud. Nom. ed. II. ii. 78 (1841) sphalm. = *LUETKEA*, Bong. = *Spiraea*, Linn. (Rosac).
- LUTROSTYLIS**, G. Don, Gen. Syst. iv. 391 (1837) = *Ehretia*, Linn. (Boragin).  
*inermis*, G. Don, l. c. = *E. fasciculata*.  
*montevidensis*, G. Don, l. c. = *Citharoxylum barbinerve*.  
*spinosa*, G. Don, l. c. = *E. spinosa*.
- LUZIA**, Neck. Elem. iii. 396 (1790) = *Croton*, Linn. (Euphorb.).
- LUVUNGA**, Buch.-Ham. in Wall. Cat. n. 6382 (1831).  
*RUTACEAE*, Benth. & Hook. f. i. 304.  
*LAVANGA*, Meissn. Gen. 46; Comm. 34 (1837).  
*calophylla*, Kurz, in Journ. As. Soc. Beng. xxxix. (1870) ii. 69.—Ind. or.  
*eleutherandra*, Dals. in Hook. Kew Journ. ii. (1850) 258.—Ind. or.; Malaya.  
*Motleyi*, Oliver, in Journ. Linn. Soc. v. Suppl. ii. (1861) 44.—Borneo.  
*armentosa*, Kurz, in Journ. As. Soc. Beng. xxxix. (1870) ii. 69 = *eleutherandra*.  
*scandens*, Buch.-Ham. in Wight & Arn. Prod. 90.—Ind. or.; Malaya.  
*scandens*, Thw. Enum. Pl. Zeyl. 47 = *eleutherandra*.  
*tasoyana*, Lindl. in Wall. Cat. n. 6383 = *eleutherandra*.
- LUXEMBERGIA**, A. St. Hil. in Mém. Mus. Par. ix. (1822) 352. *OCHNACEAE*, Benth. & Hook. f. i. 319.  
*PLECTANTHERA*, Mart. Nov. Gen. et Sp. i. 39. t. 36 (1824).  
*angustifolia*, Planch. in Hook. Lond. Journ. Bot. v. (1846) 596.—Bras.  
*ciliosa*, Gardn. in Hook. Ic. Pl. t. 516.—Bras.  
*corymbosa*, A. St. Hil. Pl. Rem. Brés. 325 = *polyandra*.  
*nobilis*, Eichl. ex Engl. in Mart. Fl. Bras. xii. 11. 360.—Am. trop.  
*octandra*, A. St. Hil. in Mém. Mus. Par. ix. (1822) 352.—Bras.  
*polyandra*, A. St. Hil. l. c.—Bras.  
*speciosa*, A. St. Hil. Pl. Rem. Brés. 333.—Bras.
- LUZIOLA**, Juss. Gen. 33 (1789). *GRAMINEAE*, Benth. & Hook. f. iii. 1115.  
*ARROZIA*, Schrad. ex Kunth, Enum. Pl. i. 11 (1833).  
*CARYOCHLOA*, Trin. Gram. Panic. Diss. ii. 54 (1833).  
*alabamensis*, Chapm. Fl. S. U. St. 584.—Am. bor.  
*brasiliensis*, Moric. Pl. Nouv. Am. 94 = *peruviana*.  
*cardiniana*, Trin. ex Steud. Nom. ed. II. ii. 79 = *Hydrochloa carolinensis*?  
*longivalvis*, Benth. & Hook. f. Gen. iii. 1116, sphalm. = seq.  
*longivalva*, Doell, in Mart. Fl. Bras. ii. 11. 47.—Am. trop.  
*mexicana*, H. B. & K. Nov. Gen. et Sp. i. 199 = *peruviana*.  
*micrantha*, Benth. in Journ. Linn. Soc. xix. (1881) 55.—Bras.  
*peruviana*, F. F. Gmel. Syst. 637.—Am. austr.  
*peruviana*, G. F. W. Mey. ex Benth. in Journ. Linn. Soc. xix. (1881) 55 = *Spruceana*.

**LUZIOLA** :—

- spiciformis*, Anders. ex Bal. & Poitrazz. in Bull. Soc. Hist. Nat. Toul. xii. (1878) 232.—Paraguay.  
*Spruceana*, Benth. ex Doell, in Mart. Fl. Bras. ii. 11. 18.—Bras.  
*striata*, Bal. & Poitrazz. in Bull. Soc. Hist. Nat. Toul. xii. (1878) 231; et in Bull. Soc. Bot. Fr. xxxii. (1885) 243.—Paraguay.
- LUZOLA**, Sang. in Atti Acc. Pont. Lincei, Ser. I. vi. (1855) 609 = seq.
- LUZULA**, DC. Fl. Fr. iii. 158 (1805). *JUNCACEAE*, Benth. & Hook. f. iii. 868.  
*GYMNODES*, Fourr. in Ann. Soc. Linn. Lyon, N. S. xvii. (1809) 172.  
*JUNCOIDES*, Adans. Fam. ii. 47 (1763).  
*LEUCOPHORA*, Ehrh. Beitr. iv. 148 (1789).  
*LUZULA*, Sm. Engl. Fl. ii. 177 (1824).  
*NEMORINIA*, Fourr. in Ann. Soc. Linn. Lyon, N. S. xvii. (1809) 172.  
*abyssinica*, Parl. Fl. Ital. ii. 310 = *spicata*.  
*africana*, Drige, Zwei Pfl. Docum. 207, nomen; et in Steud. Syn. Pl. Cyp. 294.—Afr. austr.  
*albida*, Bertol. Fl. Ital. iv. 210 = *pedemontana*.  
*albida*, DC. Fl. Fr. iii. 159.—Europ.  
*Alopecurus*, Desv. Journ. Bot. i. (1808) 159.—Am. merid.  
*Alopecurus*, H. B. & K. Nov. Gen. et Sp. i. 238 = *racemosa*, peruviana.  
*Alopecurus*, Poepp. ex Kunth, Enum. Pl. iii. 312 = *campestris*.  
*alpigena*, Schur, Enum. Pl. Transs. 681 = *albida*.  
*alpina*, Hoppe, ex Sturm, Deutschl. Fl. (1839) Heft 77 = *campestris*.  
*Aithia*, Herbich, Sel. Pl. Rar. Galic. et Bucov. (1836) 12 = *campestris*.  
*altissima*, Turcz. ex Ledeb. Fl. Ross. iv. 217 = *parviflora*.  
*angustifolia*, C. Koch, in Linnaea, xxi. (1848) 615 = *campestris*.  
*angustifolia*, Poir. Encyc. Suppl. iii. 530.—Carolina.  
*angustifolia*, Wender. ex Steud. Nom. ed. II. ii. 79; Garcke, Fl. Deutschl. ed. III. 348 = *albida*.  
*antarctica*, Hook. f. Fl. Antarct. 550; C. Gay, Fl. Chil. vi. 139.—Reg. Magell.  
*arctica*, Baer, in Bull. Sc. Acad. Pétersb. iii. (1838) 181 = *arciata*.  
*arctica*, Blytt, Norges Fl. i. (1861) 299 = *hyperborea*.  
*arcuata*, Link, Hort. Berol. ii. 360 = *hyperborea*.  
*arcuata*, [Sw.] Summ. Syst. Veg. Scand. 13.—Europ. bor.  
*arida*, Steud. Syn. Pl. Cyp. 293 (Quid ?)—Labrador.  
*aurea*, Timb. in Bull. Soc. Phys. Sc. Nat. Toul. ii. (1874) 132 (Quid ?)—Gallia.  
*australasica*, Steud. Syn. Pl. Cyp. 294 = *campestris*.  
*asorica*, H. C. Wats. in Hook. Lond. Journ. Bot. ii. (1843) 408 = *parviflora*.  
*Banksiana*, E. Mey. in Linnaea, xxii. (1849) 412 = *picta*.  
*barbata*, Liebm. in Kjoeb. Vidensk. Meddel. (1850) 45 = *caricina*.  
*Barrelieri*, Pourr. ex Lange, ex Willk. & Lange, Prod. Fl. Hisp. i. 186 = *Forsteri*.  
*Berthelotii*, Nees, ex Kunth, Enum. Pl. iii. 298 = *purpurea*.  
*boliviana*, Buchen. in Bremen, Abh. iv. (1874) 128.—Bolivia.  
*borealis*, Fries, Summa Veg. Scand. 219 = *Wahlenbergii*.  
*Borreri*, Bromf. ex Bab. Man. Bot. ed. III. 333 = *vernalis*.  
*brachyphylla*, Phil. in Linnaea, xxxiii. (1864-65) 268.—Chili.  
*brevifolia*, Desv. Journ. Bot. i. (1808) 152 = *lactea*.  
*brunnea*, Froeb. ex Steud. Nom. ed. II. ii. 79 = *spadicea*.  
*caespitosa*, F. Gay, ex Steud. Syn. Pl. Cyp. 294.—Hispan.  
*calabra*, Tenore, Fl. Nap. iii. 386 = *campestris*.  
*campestris*, Willd. Enum. Hort. Berol. 394, err. typ. = *campestris*.  
*campestris*, Bong. in Mém. Acad. Pétersb. ii. (1832) 167 = *comosa*.  
*campestris*, DC. Fl. Fr. iii. 161.—Europ.; Am.; Austral.  
*campestris*, Soland. in Phipps, Voy. 201 = *hyperborea*.

**LUZULA** :—

- canariensis*, Poir. Encyc. Suppl. iii. 532.—Ins. Canar.  
*capensis*, Link, ex G. Don, in Loud. Hort. Brit. Suppl. iii. 582 = *Juncus capensis*?  
*capillaris*, Steud. Syn. Pl. Cyp. 293 = *comosa*.  
*caricina*, E. Mey. in Linnaea, xxii. (1849) 415.—Mexic.  
*Carolinae*, S. Wats. in Proc. Am. Acad. xiv. (1879) 302.—Am. bor.  
*carpatica*, Kit. in Linnaea, xxxii. (1863) 326 = *spadicea*.  
*chilensis*, [Nees, in] Meyen, Reise, i. 349, nomen; et ex Kunth, Enum. Pl. iii. 312 = *campestris*?  
*Colensoi*, Hook. f. Handb. N. Zeal. Fl. 293.—N. Zel.  
*comosa*, E. Mey. Syn. Lus. 21.—Am. bor. occ.  
*compacta*, Desf. Tabl. ed. II. 25 = *campestris*?  
*confusa*, Lindb. in Bot. Notiser, 1855 (1856) 9.—Island.  
*congesta*, DC. Fl. Fr. Suppl. 305 = *campestris*.  
*conglomerata*, Miellich. ex Koch, Syn. Fl. Germ. ed. II. 348 = *spicata*.  
*crinita*, Hook. f. Fl. Antarct. i. 84. t. 48.—Ins. Antarct.  
*cuprina*, Rochel, ex Steud. Nom. ed. II. ii. 79 = *albida*.  
*decolor*, Webb & Berth. Phyt. Canar. iii. 350. t. 235 = *Forsteri*.  
*denticulata*, Liebm. in Kjoeb. Vidensk. Meddel. (1850) 46 = *gigantea*.  
*Devauxii*, Kunth, Enum. Pl. iii. 304 = *glabrata*.  
*divaricata*, S. Wats. in Proc. Am. Acad. xiv. (1879) 302 = *parviflora*.  
*effusa*, Buchen. Krit. Vers. Junc. 53, 88.—Reg. Himal.  
*elegans*, Guthnick, ex Seub. Fl. Asor. 23.—Ins. Asor.  
*elegans*, Lowe, in Trans. Camb. Phil. Soc. vi. (1838) 532 = *purpurea*.  
*erecta*, Desv. Journ. Bot. i. (1808) 156 = *campestris*.  
*excelsa*, Buchen. in Bremen, Abh. iv. (1874) 126.—Bolivia.  
*fastigiata*, E. Mey. Syn. Lus. 9 = *parviflora*.  
*flavescens*, Gaud. Agrost. ii. 239 = *Hostii*.  
*Forsteri*, DC. Syn. Pl. Fl. Gall. (1806) 150.—Europ.; Afr. bor.  
*Forsteri*, Lej. Fl. Spa, i. Suppl. 303 = *vernalis*.  
*fuscata*, Schur, Reiseber. 152 = *albida*.  
*gigantea*, Desv. Journ. Bot. i. (1808) 145.—Am. austr.  
*glabrata*, Desv. l. c. 143. t. 5. f. 3.—Europ.  
*glabrata*, Fries, Novit. Fl. Succ. Mant. ii. 182 = *Wahlenbergii*.  
*glomerata*, Miellich. ex Hueben. in Flora, xxii. (1839) 489 = *spicata*.  
*gracilis*, Welw. in Journ. Bot. x. (1872) 129 = *purpurea*.  
*graeca*, Guss. Fl. Sic. Syn. ii. Add. 816 = *maxima*.  
*graeca*, Kunth, Enum. Pl. iii. 310.—Graecia; Creta.  
*hawaiiensis*, Buchen. Krit. Vers. Junc. 54, 85.—Ins. Sandvic.  
*Hieronymi*, Buchen. & Griseb. in Goett. Abh. xxiv. (1879) 318.—Reg. Argent.  
*Hostii*, Desv. Journ. Bot. i. (1808) 140. t. 6. f. 1.—Europ.  
*humilis*, Buchen. in Bremen, Abh. iv. (1874) 125 = *racemosa*.  
*hyperborea*, Blytt, [Norges Fl. i. 298 ?] ex Bab. in Journ. Linn. Soc. x. (1868) 333 = *confusa*.  
*hyperborea*, R. Br. in Parry, 1st Voy. App. 183.—Lappon.; Norweg.  
*intermedia*, Baumg. Enum. Stirp. Transs. iii. 330 = *nemorosa*.  
*intermedia*, Nocca & Balb. Fl. Ticin. i. 168 = *sylvatica*.  
*intermedia*, Spenn. Fl. Friburg. i. 177; Schult. f. Syst. vii. 261 = *campestris*.  
*interrupta*, Desv. Journ. Bot. (1808) i. 163 = *racemosa*.  
*involutus*, Steud. ex Buchen. in Bremen, Abh. iv. (1874) 121.—Bolivia.  
*italica*, Parl. Fl. Ital. ii. 309 = *spicata*.  
*juncoides*, Poir. Encyc. Suppl. iii. 535 = *Juncus marginatus*.  
*labradorica*, Steud. Syn. Pl. Cyp. 291.—Labrador.  
*lactea*, Laharpe, in Mém. Soc. Nat. Hist. Par. iii. (1827) 173 = *pedemontana*.



## LUZULA:—

- lactea, E. Mey. Syn. Lus. 15.—Lusit.; Corsic.; Italia.  
*laetivirens*, Liebm. in Kjoeb. Vidensk. Meddel. (1850) 46 = gigantea.  
*latifolia*, Liebm. l. c. 47 = gigantea.  
 Leiboldi, Buchen. in Bremen, Abh. vi. (1879) 418.—Chili.  
*longiflora*, Benth. Fl. Austral. vii. 123.—Austral.  
*lutea*, DC. Fl. Fr. iii. 159.—Europ.  
*macrotricha*, Steud. Syn. Pl. Cyp. 294 = spicata.  
*macusaniensis*, Steud. in Lechl. Berb. Am. Austr. 56; et ex Buchen. in Bremen, Abh. iv. (1874) 181.—Peruv.  
*maxima*, DC. Fl. Fr. iii. 160 (1805).—Europ.  
*maxima*, Willd. Enum. Hort. Berol. 398 (1809) = sylvatica.  
*melanocarpa*, Desv. Journ. Bot. i. (1808) 142. t. 5. f. 2 = parviflora.  
*multiflora*, Lej. Fl. Spa, i. 169 = campestris.  
*neglecta*, Kunth, Enum. Pl. iii. 301 = parviflora.  
*nemorosa*, Baumg. Enum. Stirp. Transs. iii. 329 = campestris.  
*nemorosa*, Dulac, Fl. Hautes-Pyr. 100 = Forsteri.  
*nemorosa*, E. Mey. in Linnaea, xxi. (1848) 395 = albida.  
*nigricans*, Desv. Journ. Bot. i. (1808) 158 = campestris.  
*nigricans*, Hoppe, ex Steud. Nom. ed. II. ii. 79 = spicata.  
*nivalis*, Laest. in Vet. Akad. Handl. Stockh. (1822) 334 = hyperborea.  
*nivea*, Baumg. Enum. Stirp. Transs. iii. 328 = albida.  
*nivea*, DC. Fl. Fr. iii. 158.—Alp.; Europ. med.  
*nodulosa*, E. Mey. in Linnaea, xxii. (1849) 410 = gracca.  
*nutans*, Duval-Jouve, in Bull. Soc. Bot. Fr. x. (1863) 80 = pediformis.  
*obtusata*, Steud. Syn. Pl. Cyp. 294 = spicata.  
 Oldfieldii, Hook. f. Fl. Tasm. ii. 68.—N. Zel.; Austral.  
*pallidescens*, Bess. Enum. Pl. Volh. 15 = campestris.  
*pallidescens*, Hoppe, in Flora, ii. (1819) 185 = flavescens.  
*pallidescens*, Schult. f. Syst. vii. 272, 1665; Fries, Summa Veg. 220.—Lappon.  
*paniculata*, Desv. Journ. Bot. i. (1808) 147.—Am. merid.  
*parviflora*, Desv. l. c. 144.—Reg. bor.  
*parviflora*, Kunth, Enum. Pl. iii. 300 = spadicea.  
*pauciflora*, Phil. in Linnaea, xxxiii. (1864-65) 267.—Chili.  
*pedemontana*, Boiss. & Reut. Pugill. Pl. Nov. 115.—Europ.  
*pediformis*, Boiss. Voy. Bot. Espagne, ii. 625 = caespitosa.  
*pediformis*, DC. Fl. Fr. iii. 162.—Europ.  
*peruviana*, Desv. Journ. Bot. i. (1808) 160.—Peruv.  
*picta*, Lesson & A. Rich. in Voy. Astrol. i. 146 = campestris.  
*pilosa*, Baumg. Enum. Stirp. Transs. iii. 331 = campestris.  
*pilosa*, Link, in Buch, Besch. Canar. Ins. (1825) 140 = Forsteri.  
*pilosa*, Willd. Enum. Hort. Berol. 393 = vernalis.  
*plumosa*, E. Mey. in Linnaea, xxii. (1849) 387.—Ind. or.  
*psilophylla*, Phil. in Linnaea, xxxiii. (1864-65) 267.—Chili.  
*pubescens*, Schrank, in Flora, i. (1819) 446 = Hostii.  
*pumila*, Hook. f. Handb. N. Zeal. Fl. 293.—N. Zel.  
*purpurea*, Link, in Buch, Besch. Canar. Ins. (1825) 140, 179; E. Mey. in Linnaea, xxii. (1849) 397.—Ins. Canar.  
*purpureo-splendens*, Seub. Fl. Azor. 23. t. 4. f. 2 = elegans.  
*racemosa*, Desv. Journ. Bot. i. (1808) 162.—Am. merid.  
*rigida*, Phil. in Linnaea, xxxiii. (1864-65) 267.—Chili.  
*rubella*, Hoppe, ex Gaud. Fl. Helv. ii. 566 = albida.  
*rufescens*, Fisch. ex E. Mey. in Linnaea, xxii. (1849) 385.—Sibir.  
*Seuberti*, Lowe, in Hook. Kew Journ. viii. (1856) 300 = elegans.  
*sicula*, Parl. Nuov. Gen. e Spec. 59 = maxima.  
*Sieberi*, Tausch, in Flora, xix. (1836) ii. 423 = maxima.  
*sylvatica*, Auct. vide sylvatica.  
*spadicea*, [Billot.] ex Nym. Consp. 751 = glabrata.

## LUZULA:—

- spadicea, DC. Fl. Fr. iii. 159.—Europ.  
 spicata, DC. l. c. 161.—Europ.; Am. bor.  
 spicata, Puccin. Syn. Fl. Luc. 198 = campestris.  
*stenophylla*, Steud. Syn. Pl. Cyp. 294 = campestris.  
*stolonifera*, Pourr. ex Lange, in Willk. & Lange, Prod. Fl. Hisp. i. 188 = lactea.  
*sudetica*, DC. Fl. Fr. Suppl. 306 = campestris.  
*sylvatica*, Bichen. in Trans. Linn. Soc. xii. (1818) 331 = maxima.  
*tenella*, Mielich. in Flora, xxii. (1839) 491 = campestris.  
*tristachya*, Desv. Journ. Bot. i. (1808) 159. t. 4 = campestris.  
*velutina*, Lange, in Kjoeb. Vidensk. Meddel. (1881) 93 = lactea.  
*vernalis*, DC. Fl. Fr. iii. 160.—Europ.  
*vernalis*, Sebast. & Mauri, Fl. Rom. Prod. 133 = Forsteri.  
*villosa*, Wikstr. in Vet. Akad. Handl. Stockh. (1823) ii. 276 = L. Alopecurus.  
*vulcanica*, Liebm. in Kjoeb. Vidensk. Meddel. (1850) 44 = racemosa.  
*vulgaris*, Buchen. in Engl. Bot. Jahrb. vii. (1885) 175 = campestris.  
 Wahlbergii, Rupr. Beitr. Pfl. Russl. ii. 58.—Europ.

LUZURIAGA, R. Br. Prod. 231 (1810) = *Geitonoplesium*, A. Cunn. (Liliac.).  
 cymosa, R. Br. l. c. 282 = G. cymosum.  
 montana, R. Br. l. c. = G. cymosum.

LUZURIAGA, Ruiz & Pav. Fl. Per. iii. 65. t. 298 (1802). LILIACEAE, Benth. & Hook. f. iii. 767.  
 CALLIXENE, Juss. Gen. 41 (1789).  
 ENARGEA, Banks, ex Gaertn. Fruct. i. 283. t. 59 (1788), nomen prius.  
 ENARTEA, Steud. Nom. ed. II. i. 553 (1840).  
 LUSURIAGA, Pers. Syn. i. 373 (1805).  
*angustifolia*, Poir. Encyc. Suppl. iii. 536 = Eustrephus latifolius.  
*cordata*, Bert. in Merc. Chil. 1829; ex Am. Journ. Sc. xxiii. (1833) 96 (Quid ?)—Chili.  
*erecta*, Kunth, Enum. Pl. v. 280.—Chili.  
*latifolia*, Poir. Encyc. Suppl. iii. 535 = Eustrephus latifolius.  
*marginata*, Benth. & Hook. f. Gen. iii. 768.—Chili.  
*parviflora*, Kunth, Enum. Pl. v. 281.—N. Zel.  
*radicans*, Ruiz & Pav. Fl. Per. iii. 66. t. 298.—Chili.

LYALLIA, Hook. f. Fl. Antarct. ii. 548. t. 122 (1846). CARYOPHYLLEAE, Benth. & Hook. f. i. 153.  
 kerguelensis, Hook. f. l. c.—Ins. Kerguelen.

LYCAPSUS, Phil. in Bot. Zeit. xxviii. (1870) 499. t. 8 = *Alomia*, H. B. & K. (Compos.).  
 tenuifolius, Phil. l. c.—Chili.

LYCASTE, Lindl. Bot. Reg. (1843), Misc. 14. ORCHIDEAE, Benth. & Hook. f. iii. 547.  
 COLAX, Lindl. Bot. Reg. (1843), Misc. 50.  
 DEFFIA, Rafin. Fl. Tellur. ii. 51 (1836).  
 PAPHINIA, Lindl. Bot. Reg. (1843), Misc. 14.  
*aciantha*, Reichb. f. in Bonplandia, iii. (1855) 216 = Maxillaria aciantha.  
*acuminata*, Reichb. f. l. c. = Maxillaria acuminata.  
*aromatica*, Lindl. Bot. Reg. (1843), Misc. 16.—Mexic.  
*halsamea*, A. Rich. ex Reichb. f. in Walp. Ann. vi. 602.—Guatemala.  
*barbifrons*, Lindl. in Ann. & Mag. Nat. Hist. Ser. I. xv. (1845) 383.—Peruv.  
*Barringtoniae*, Hook. f. Bot. Mag. t. 5706 = costata.  
*Barringtoniae*, Lindl. Bot. Reg. (1844), Misc. 42.—Ind. occ.  
*brevispatha*, Klotzsch, ex Reichb. f. in Walp. Ann. vi. 604 = candida.  
*candida*, Lindl. in Lindl. & Paxt. Flow. Gard. ii. (1851-52) 37.—Am. centr.  
*chrysoptera*, Morr. in Ann. Soc. Bot. Gand, v. (1849) 7. t. 232.—Mexic.  
*ciliata*, Lindl. ex Reichb. f. in Bonplandia, iv. (1856) 324.—Cuba.  
*cochleata*, Lindl. in Lindl. & Paxt. Flow. Gard. i. (1850-51) 126.—Mexic.

## LYCASTE:—

- consobrina, Reichb. f. in Bot. Zeit. x. (1852) 669.—Mexic.  
 costata, Lindl. Bot. Reg. (1843), Misc. 15.—Peruv.  
 crinita, Lindl. l. c. (1844), Misc. 39.—Mexic.  
 cristata, Nichols. Dict. Gard. ii. 304.—Ins. Trinit.  
 crocea, Linden, Orch. Linden. 21, in nota = fulvescens.  
 cruenta, Lindl. Bot. Reg. (1843), Misc. 18.—Guatemala.  
 Denningiana, Reichb. f. in Gard. Chron. (1876) ii. 808.—Ecuador.  
 Denningsiana, Reichb. f. Otia Bot. Hamb. 7, 24 (= praec ?)—Hab. ?  
 Deppi, Lindl. Bot. Reg. (1843), Misc. 15.—Mexic.  
 Dowiana, Endres & Reichb. f. in Gard. Chron. (1874) ii. 194.—Costa Rica.  
 fulvescens, Hook. Bot. Mag. t. 4193.—N. Granat.  
 gigantea, Lindl. Bot. Reg. (1843), Misc. 15; et in Benth. Pl. Hartw. 153.—Ecuador.  
 grandiflora, Beer, Prakt. Orch. 265 = Maxillaria grandiflora.  
 Harrisoniae, G. Don, ex Loud. Encyc. Pl. Suppl. ii. 1468 = Bifrenaria Harrisoniae.  
 jugosa, Nichols. Dict. Gard. ii. 304.—Bras.  
 lanipes, Lindl. Bot. Reg. (1843), Misc. 15.—Ecuador.  
 lasioglossa, Reichb. f. in Gard. Chron. (1872) 215.—Guatemala.  
 leiantha, Beer, Prakt. Orch. 263, 265 = Deppi ?  
 leucantha, Klotzsch, in Allg. Gartens. (1850) 402.—Costa Rica.  
 leucantha, Lindl. in Lindl. & Paxt. Flow. Gard. (1851-52) 37 = candida.  
 Linguella, Reichb. f. in Gard. Chron. (1871) 738.—Peruv. ?  
 Locusta, Reichb. f. l. c. (1879) i. 524.—Peruv.  
 macrobulbon, Lindl. in Lindl. & Paxt. Flow. Gard. (1850-51) 126.—N. Granat.  
 macrophylla, Lindl. Bot. Reg. (1842), Misc. 85, in obs. (1843), Misc. 14 = plana.  
 mesochlaena, Reichb. f. & Warsc. in Bonplandia, ii. (1854) 98 = lanipes.  
 plana, Lindl. Bot. Reg. (1842), Misc. 85; (1843) t. 35.—Bolivia.  
 pleiochroma, Reichb. f. in Hamb. Gartens. xvi. (1860) 179.—Hab. ?  
 Puydtii, Nichols. Dict. Gard. ii. 304.—Bras.  
 Reichenbachii, Gireoud, ex Reichb. f. in Bonplandia, iv. (1856) 324.—Peruv.  
 Schilleriana, Reichb. f. l. c. iii. (1855) 215.—Hab. ?  
 Skinneri, Lindl. Bot. Reg. (1843), Misc. 15.—Guatemala.  
 Smeana x, Reichb. f. in Gard. Chron. (1883) ii. 138.  
 sulphurea x, Reichb. f. l. c. (1882) i. 218.  
 tetragona, Lindl. Bot. Reg. (1843), Misc. 49.—Bras.  
 tricolor, Reichb. f. in Walp. Ann. vi. 603.—Guatemala.  
 tyrianthina, Loud. Hort. Brit. Suppl. iii. 582 = Bifrenaria tyrianthina.  
 Wittigi, Reichb. f. in Gard. Chron. (1878) ii. 654.—Bras.  
 xytiophora, Linden & Reichb. f. in Saund. Rep. Bot. ii. t. 131.—Costa Rica.

LYCHNANTHOS, S. Gmel. in Nov. Comm. Acad. Petrop. xiv. (1770) i. 525 = Cucubalus, Tourn. (Caryophyllaceae).  
 scandens, C. C. Gmel. Fl. Bad. ii. 249 = C. baccifer.  
 volubilis, S. Gmel. in Nov. Comm. Acad. Petrop. xiv. (1770) i. 525. t. 17. f. 1 = C. baccifer.

LYCHNIDEA, Burm. Rar. Afr. Pl. 138 (1737) = *Manulea*, Linn. (Scrophul.).  
 tomentosa, Moench, Meth. Suppl. 160 = M. tomentosa.

LYCHNIDIA, Pomel. Nouv. Mat. Fl. Atl. 207 (1874) = *Lychnis*, Tourn. (Caryoph.).  
 Coeli-rosa, Pomel, l. c. = L. Coeli-rosa.

LYCHNIS, [Tourn.] Linn. Syst. ed. I (1735). CARYOPHYLLEAE, Benth. & Hook. f. i. 147.  
 AGROSTEMMA, Linn. Syst. ed. I (1735) (Agrostemmat.).  
 et Gen. ed. I. 185 (1737).  
 CORONARIA, Linn. Gen. ed. I. 185 (1737).  
 EUDIANTHE, Reichb. Nom. 206 (1841).  
 FLOSCUCULI, Opiz, Seznam, 44 (1852).  
 FLOX, Adans. Fam. ii. p. (22) (1763).  
 GASTROLYCHNIS, Fenzl, ex Reichb. Nom. 206 (1841).



## LYCHNIS:—

- GITHAGO, Adans. Fam. ii. 255 (1763).  
 HEDONA, Lour. Fl. Cochinch. 236 (1790).  
 LIPONEURON, Schott, Nym. & Kotschy, Analect. Bot. 55 (1854).  
 LYCHNIDIA, Pomel, Nouv. Mat. Fl. Atl. 207 (1874).  
 MELANDRIUM, Roehl. Deutschl. Fl. ed. II. 274 (1812).  
 PETROCOPTIS, A. Br. in Flora, xxvi. (1843) 370.  
 PHYSOCARPON, Neck. Elem. ii. 164 (1790).  
 PHYSOLYCHNIS, Rupr. in Mém. Acad. Pétersb. Sér. VII. xiv. (1869) n. 4 (Sert. Tianschan.) 41.  
 POLYSCHROME, Schott, Nym. & Kotschy, Analect. Bot. 55 (1854).  
 PONTINIA, Fries, in Lindb. Bot. Notiser (1843), 141.  
 SILENOPSIS, Willk. in Bot. Zeit. v. (1847) 237.  
 STERIS, Adans. Fam. ii. 255 (1763).  
 VISCARIA, Riv. ex Rupp. Fl. Jen. ed. Hall. 126 (1745).  
 WAHLBERGELLA, Fries, Summa Veg. Scand. 155 (1846).  
 acanthis, Scop. Fl. Carn. ed. II. i. 306 = Silene acanthis.  
 affinis, J. Vahl, ex Fries, Mant. iii. 36.—Am. bor. Agrostemma, Ledeb. Fl. Alt. ii. 184 = L. Githago.  
 ajanensis, Regel, in Bull. Soc. Nat. Mosc. xxxiv. (1861) ii. 564.—Sibiria.  
 ajanensis, S. Wats. Bot. King's Exp. 37 = Kingii!  
 alaschanica, Maxim. in Bull. Acad. Pétersb. xxvi. (1880) 427.—Mongolia.  
 alba, Mill. Gard. Dict. ed. VIII. n. 4.—Europ.  
 alpestris, Linn. f. Suppl. 244 = Silene alpestris.  
 alpina, Linn. Sp. Pl. 436.—Reg. bor. et arct.  
 angustifolia, S. F. Gray, Nat. Arr. Brit. Pl. ii. 648 = L. Viscaria.  
 apetalas, A. Gray, in Am. Journ. Sc. Ser. II. xxxiii. (1862) 405, partim = montana.  
 apetalas, Linn. Sp. Pl. 437.—Reg. bor. et arct.  
 apetalas, Turcz. ex Steud. Nom. ed. II. ii. 81 = pauciflora.  
 aragonica, Asso, ex Nym. Consp. 86 = pyrenaica.  
 Armoraria, Scop. Fl. Carn. ed. II. i. 310 = Silene Armeria.  
 arvensis, Gaertn. Mey. & Scherb, Fl. Wett. ii. 117 = dioica.  
 aspera, Poir. Encyc. Suppl. iii. 537 = L. Coeli-rosa.  
 atropurpurea, Nym. Syll. 229.—Banat.  
 baccifera, Scop. Fl. Carn. ed. II. i. 306 = Cucubalus baccifer.  
 Behn, Scop. l. c. 305 = Silene Cucubalus.  
 brachypetalas, Fisch. Hort. Gorenk. ed. II. (1812) 60, nomen; Hort. Berol. ex Hornem. Hort. Hafn. Suppl. 51 = apetalas.  
 brachypetalas, Schmaeg. ex Schrank, in Denkschr. Bot. Ges. Regensb. ii. (1822) 47 (= praec. ?)—Hab. ?  
 Bungeana, Fisch. ex Lindl. Bot. Reg. t. 1864.—China.  
 californica, S. Wats. in Proc. Am. Acad. xii. (1877) 248.—Calif.  
 cancellatas, Jacquem. ex Edgew. & Hook. in f. Fl. Brit. Ind. i. 226.—Reg. Himal.  
 cashmeriana, Royle, ex Benth. in Royle, Illustr. Bot. Himal. 80.—Reg. Himal.  
 cerastoides, Scop. Fl. Carn. ed. II. i. 309 = Silene cerastoides.  
 chalcidonica, Linn. Sp. Pl. 436.—Japon.  
 chilensis, C. Gay, Fl. Chil. i. 256.—Chili.  
 ciliatas, Wall. Cat. n. 621 = nutans.  
 clavatas, Moench, Meth. Suppl. 307 = L. Coeli-rosa.  
 coccinea, Salisb. Prod. 304 = grandiflora.  
 coccugosantha, St. Lag. in Ann. Soc. Bot. Lyon, vii. (1880) 71 = L. Flos-cuculi.  
 coelestis, St. Lag. l. c. 70 = L. Coeli-rosa.  
 Coeli-rosa, Desr. in Lam. Encyc. iii. 644.—Reg. Mediterr.  
 cognatas, Maxim. Prim. Fl. Amur. 55 = fulgens.  
 conica, Scop. Fl. Carn. ed. II. i. 308 = Silene conica.  
 coriacea, Moench, Meth. 709 = coronaria.  
 coronaria, Desr. in Lam. Encyc. iii. 643.—Europ. austr.; A. Min.  
 coronaria, Franch. & Sav. Enum. Pl. Jap. i. 49, in syn. = seq.  
 coronata, Thunb. Fl. Jap. 187 = grandiflora.  
 corsica, Loisel. Notul. 73.—Corsica; Pyren.  
 cuneifolia, Royle, Illustr. Bot. Himal. 80.—Reg. Himal.  
 Cyrilli, Richt. ex Reichb. Ic. Fl. Germ. vi. 55 = L. Flos-cuculi.  
 VOL. II.

## LYCHNIS:—

- decumbens, Steud. Nom. ed. II. ii. 80.—Hab. ?  
 Denisoni, Steud. l. c.—Hab. ?  
 diclinis, Lag. Gen. et Sp. Nov. 15.—Hispan.  
 dioecia, Mill. Gard. Dict. ed. VIII. n. 3, errata = dioica.  
 dioica, Asso, Syn. Stirp. Arag. 57 = divaricata.  
 dioica, Linn. Sp. Pl. 436.—Europ.; A. bor.  
 diurna, Sibth. Fl. Oxon. 145 = dioica.  
 divaricata, Reichb. Ic. Fl. Germ. iv. 3.—Sicilia; Hispan.  
 Dorotheae, Laest. ex Fries, Mant. iii. 36; et ex Nym. Consp. 87.—Europ.  
 Drummondii, S. Wats. Bot. King's Exp. 37, 432.—Am. bor. occ.  
 elatas, S. Wats. in Proc. Am. Acad. xii. (1877) 249.—Am. bor. occ.  
 eriostemon, Wall. Cat. n. 620 = indica.  
 Falconeri, Rohr, ex Edgew. & Hook. f. in Fl. Brit. Ind. i. 223 = apetalas.  
 fimbriatas, Wall. Cat. n. 619 = indica.  
 Flos-cuculi, Linn. Sp. Pl. 436.—Europ.; A. bor.  
 Flos-Jovis, Desr. in Lam. Encyc. iii. 644.—Europ.  
 frigida, Schrank, in Denkschr. Bot. Ges. Regensb. i. II. (1818) 25 = apetalas.  
 fulgens, Fisch. in Sims, Bot. Mag. t. 2104; et ex Spreng. Nov. Prov. 26.—Sibir.  
 fulgida, Moench, Meth. 709 = chalcidonica.  
 Githago, Scop. Fl. Carn. ed. II. i. 310.—Europ.  
 glaberrima, Trevir. in Bot. Zeit. xix. (1861) 205 = praecox.  
 graminea, Molina, Sagg. Chile, ed. II. 289 = magellanica.  
 grandiflora, Jacq. Coll. i. 149; Ic. Pl. Rar. t. 84.—China; Japon.  
 Haageana, Hort. ex Vilm. Fl. Pl. Terre, ed. I. 486 = Bungeana.  
 Haageana x, Lem. Illustr. Hort. (1859) t. 195.—Japon.  
 helvetica, G. Don, ex Lond. Hort. Brit. 186 = alpina.  
 himalayensis, Edgew. in Hook. f. Fl. Brit. Ind. i. 223.—Reg. Himal.  
 inaperta, Scop. Fl. Carn. ed. II. i. 309 = Silene inaperta.  
 incana, St. Lag. in Ann. Soc. Bot. Lyon, vii. (1880) 70 = L. Flos-Jovis.  
 inclusa, Lehm. in Linnæa, v. (1830) Litt. 46 = apetalas.  
 indica, Benth. in Royle, Illustr. Bot. Himal. 81.—Reg. Himal.  
 inflatas, Wall. Cat. n. 618.—Reg. Himal.  
 Kingii, S. Wats. in Proc. Am. Acad. xii. (1877) 247.—Am. bor. occ.  
 laciniatas, Lam. Fl. Fr. iii. 51 = L. Flos-cuculi.  
 laciniatas, Maxim. in Bull. Acad. Pétersb. xi. (1867) 429.—Manchuria.  
 laciniiflora, Stokes, Bot. Mat. Med. ii. 562 = L. Flos-cuculi.  
 laetas, Ait. Hort. Kew. ed. I. ii. 118 = Silene lacta.  
 laetas, Moris, Fl. Sard. i. 242 = corsica.  
 laevis, Poir. Encyc. Suppl. iii. 537 = L. Coeli-rosa.  
 Lagascae, Hook. f. Bot. Mag. t. 5746.—Hispan.  
 lusitanica, Mill. Gard. Dict. ed. VIII. n. 8 = L. Flos-cuculi.  
 macrocarpa, Boiss. & Reut. ex Boiss. Voy. Bot. Espagne, ii. 722.—Reg. Mediterr. occ.  
 macrorhiza, Royle, ex Benth. in Royle, Illustr. Bot. Himal. 80.—Reg. Himal.  
 madens, Jacquem. ex Edgew. & Hook. f. in Fl. Brit. Ind. i. 223 = macrorhiza.  
 magellanica, Desr. in Lam. Encyc. iii. 641.—Reg. Magellan.  
 media, Hort. ex Fisch. & Mey. Ind. Sem. Hort. Petrop. iii. 40.—Hab. ?  
 Miqueliana, Rohrb. ex Franch. & Sav. Enum. Pl. Jap. i. 49.—Japon.  
 montana, S. Wats. in Proc. Am. Acad. xii. (1877) 247.—Am. bor. occ.  
 multicaulis, Wall. Cat. n. 622.—Reg. Himal.  
 neglectas, G. Don, in Loud. Hort. Brit. 186 = L. Viscaria.  
 nemoralis, Heuff. ex Reichb. Fl. Germ. Excurs. 824; et in Verh. Zool.-Bot. Ges. Wien, viii. (1858) 73.—Hungar.  
 nigrescens, Edgew. in Hook. f. in Fl. Brit. Ind. i. 223.—Reg. Himal.  
 nivalis, Kit. in Schult. Oesterr. Fl. ed. II. i. 698.—Hungar.  
 noctiflora, Schreb. Spicil. 31 = Silene noctiflora.  
 nuda, S. Wats. Bot. King's Exp. 37.—Am. bor. occ.  
 nummularia, Lapeyr. Hist. Abr. Pl. Pyr. 263 = pyrenaica.

## LYCHNIS:—

- nutans, Benth. in Royle, Illustr. Bot. Himal. 80.—Reg. Himal.  
 nutans, Scop. Fl. Carn. ed. II. i. 310 = Silene nutans.  
 oculatas, Backh. in Hook. Bot. Mag. t. 4075 = L. Coeli-rosa.  
 officinalis, Scop. Fl. Carn. ed. II. i. 303 = Saponaria officinalis.  
 orientalis, Scop. l. c. 304 = Saponaria orientalis.  
 Otites, Scop. l. c. 305 = Silene Otites.  
 palustris, Brot. Fl. Lusit. ii. 221 = Silene laeta.  
 Parryii, S. Wats. in Proc. Am. Acad. xii. (1877) 248.—Am. bor. occ.  
 parviflora, Turcz. ex Bess. in Flora, xvii. (1834) i. Beibl. 8 = apetalas.  
 pauciflora, Fisch. ex DC. Prod. i. 386 = apetalas.  
 pauciflora, Ledeb. in Mém. Acad. Pétersb. v. (1814) 537.—Sibir. alt.  
 pilosa, Edgew. in Trans. Linn. Soc. xx. (1846) 34.—Reg. Himal.  
 plumaria, S. F. Gray, Nat. Arr. Brit. Pl. ii. 649 = L. Flos-cuculi.  
 praecox, Trevir. in Bot. Zeit. xix. (1861) 205.—Hispan.  
 pratensis, Spreng. Fl. Hal. 138 = dioica.  
 Preslii, Sehera, in Lotos, iii. (1853) 134; et in Oestr. Bot. Wochenbl. (1854) 197.—Bolivia.  
 procera, Ledeb. Fl. Ross. i. 298 = Gypsophila paniculata.  
 pulchra, Willd. ex Steud. Nom. ed. II. ii. 81 = Silene laciniatas.  
 pumila, Royle, ex Benth. in Royle, Illustr. Bot. Himal. 80.—Reg. Himal.  
 Pumilio, Scop. Fl. Carn. ed. II. i. 304 = Silene Pumilio.  
 pusilla, Link, Enum. Hort. Berol. i. 432 = Silene quadridentata.  
 pusilla, Poir. Encyc. Suppl. iii. 537 = L. Coeli-rosa.  
 pyrenaica, Berger. Fl. Bass. Pyren. ii. 264.—Mont. Pyren.  
 quadridentata, Lucé, Fl. Osil. 145 = L. Flos-cuculi.  
 quadridentata, Murr. Syst. ed. XIII. 362 = Silene quadridentata.  
 quadrifida, Scop. Fl. Carn. ed. II. i. 307 = Silene alpestris.  
 rosea, Salisb. Prod. 304 = dioica.  
 rubra, Patze, Mey. & Elk. Fl. Preuss. 384 = dioica.  
 saxatilis, Turcz. ex Fisch. & Mey. Ind. Sem. Hort. Petrop. i. (1835) 32.—Dahuria.  
 Saxifraga, Scop. Fl. Carn. ed. II. i. 308 = Silene Saxifraga.  
 scandens, Schur, Enum. Pl. Transs. 935, Index = Cucubalus baccifer.  
 segetum, Lam. Fl. Fr. iii. 50 = L. Githago.  
 Senno, Sieb. & Zucc. Fl. Jap. i. 98.—Japon.  
 sibirica, Linn. Sp. Pl. 437.—Sibir.  
 Sieboldii, Hort. ex Vilm. Fl. Pl. Terre, ed. I. 486 = Bungeana.  
 Sieboldii, Van Houtte, Fl. des Serres, x. (1854-55) 31 = fulgens.  
 Siegeri, Steud. Nom. ed. II. ii. 81 = Silene nivalis.  
 Sigeriana, Schur, in Verh. Siebenb. Ver. Naturw. i. (1850) 103 = praec.  
 silvestris, Rafn, Danm. Fl. 790 = dioica.  
 sordida, Kar. & Kir. in Bull. Soc. Nat. Mosc. xv. (1842) 170.—Sibir. altaic.  
 speciosa, Carr. in Rev. Hort. (1870-71) 530 = grandiflora!  
 splendens, Hort. ex Vilm. Fl. Pl. Terre, ed. II. 524 = L. Viscaria.  
 stellarioides, Maxim. in Bull. Acad. Pétersb. xviii. (1878) 371.—Japon.  
 Stewartii, Edgew. in Hook. f. Fl. Brit. Ind. i. 224.—Reg. Himal.  
 suecica, Lodd. Bot. Cab. t. 881 = alpina.  
 sylvestris, Schk. Handb. i. 403. t. 124 = dioica.  
 terminalis, C. Gay, Fl. Chil. i. 255.—Chili.  
 thysanodes, Hook. f. Fl. Antart. ii. 246.—Ecuador.  
 triflora, R. Br. in Ross, Voy. App. 142.—Am. arct.  
 triflora, Hornem. in Fl. Dan. t. 2173 = affinis.  
 tristis, Bunge, in Ledeb. Fl. Alt. ii. 184.—Sibir.  
 tristis, Hook. f. & Thoms. in Hook. f. Fl. Brit. Ind. i. 223 = nigrescens.  
 umbellifera, Lam. Fl. Fr. iii. 52 = L. Flos-Jovis.  
 uniflora, Ledeb. in Mém. Acad. Pétersb. v. (1814) 536 = tristis.  
 Vaccaria, Scop. Fl. Carn. ed. II. i. 303 = Saponaria Vaccaria.  
 variegata, Desf. in Ann. Mus. Par. xi. (1808) 442. t. 44.—Creta.



## LYCHNIS:—

*vespertina*, Boiss. Voy. Bot. Espagne, ii. 95 = divaricata.  
*vespertina*, Sibth. Fl. Oxon. 146 = dioica.  
*viscaria*, Linn. Sp. Pl. 436.—Europ.; As. bor.  
*viscosa*, Scop. Fl. Carn. ed. II. i. 306.—Europ.  
*vulnerata*, Scop. l. c. 309 = *Silene gallica*.  
*Wilfordi*, Regel, ex Maxim. in Bull. Acad. Pétersb. xvii. (1872) 178, in textu = fulgens.

LYCHNITIS, Fourr. in Ann. Soc. Linn. Lyon, N. S. xvii. (1869) 125 = *Verbascum*, Tourn. (Scrophul.).  
*alba*, Fourr. l. c. = *V. Lychnitis*.  
*Boerhavii*, Fourr. l. c. = *V. Boerhavii*.  
*lutea*, Fourr. l. c. = *V. Lychnitis*.  
*nigra*, Fourr. l. c. = *V. nigrum*.  
*pulverulenta*, Fourr. l. c. = *V. pulverulentum*.  
*sinuata*, Fourr. l. c. = *V. sinuatum*.

LYCHNOCEPHALIOPSIS, Sch. Bip. ex Baker, in Mart. Fl. Bras. vi. ii. 158 (1873) = *Lychnophora*, Mart. (Compos.).  
*suffruticulosa*, Sch. Bip. ex Baker, l. c. = *Lychnophora humillima*.

LYCHNOCEPHALUS, Mart. ex DC. Prod. v. 83 (1836) = *Lychnophora*, Mart. (Compos.).  
*bicolor*, Mart. ex DC. l. c. = *Eremanthus bicolor*.  
*tomentosus*, Mart. ex DC. l. c. = *Lychnophora tomentosa*.

LYCHNODISCUS, Radlk. in Sitzb. Math.-Phys. Acad. Muench. viii. (1878) 332. SAPINDACEAE.  
*reticulatus*, Radlk. l. c. 333.—Afr. trop.

LYCHNOPHORA, Mart. in Denkschr. Bot. Ges. Regensb. ii. (1822) 148. tt. 4-10. COMPOSITAE, Benth. & Hook. f. ii. 235.

LYCHNOCEPHALIOPSIS, Sch. Bip. ex Baker, in Mart. Fl. Bras. vi. ii. 158 (1873).

LYCHNOCEPHALUS, Mart. ex DC. Prod. v. 83 (1836).

PIPTOCOMA, Less. in Linnaea, iv. (1829) 315.  
*affinis*, Gardn. in Hook. Lond. Journ. Bot. v. (1846) 233.—Bras.

*albertinioides*, Gardn. l. c. 234.—Bras.  
*Blanchetii*, Sch. Bip. in Flora, xxxiii. (1850) 30.—Bras.  
*brunioides*, Mart. in Denkschr. Bot. Ges. Regensb. ii. (1822) 149. t. 4.—Bras.

*Candelabrum*, Sch. Bip. in Pollichia, xx-xxi. (1863) 345.—Bras.

*cinerea*, Sch. Bip. l. c. 358 = *ericoides*.  
*diosmaefolia*, Pohl, ex Baker, in Mart. Fl. Bras. vi. ii. 143 = *Piptolepis ericoides*.

*ericoides*, Mart. in Denkschr. Bot. Ges. Regensb. ii. (1822) 151. t. 5.—Bras.  
*Gardneri*, Sch. Bip. in Pollichia, xx-xxi. (1863) 350 = *staavioides*.

*hakeaefolia*, Mart. in Denkschr. Bot. Ges. Regensb. ii. (1822) 156.—Bras.  
*humillima*, Sch. Bip. in Pollichia, xx-xxi. (1863) 371.—Bras.

*lanigera*, Pohl, ex Sch. Bip. l. c. 341 = *Martiana*.  
*Martiana*, Gardn. in Hook. Lond. Journ. Bot. v. (1846) 232.—Bras.

*microphylla*, Sch. Bip. in Pollichia, xx-xxi. (1863) 354.—Bras.  
*Passerina*, Gardn. in Hook. Lond. Journ. Bot. v. (1846) 230 = *Haplostephium Passerina*.

*penninervis*, Sch. Bip. in Pollichia, xx-xxi. (1863) 405 = *reticulata*.

*phylicaeifolia*, DC. Prod. v. 79.—Bras.  
*Pinaster*, Mart. in Denkschr. Bot. Ges. Regensb. ii. (1822) 152. t. 6 = *ericoides*.

*Piptocoma*, Sch. Bip. ex Baker, in Mart. Fl. Bras. vi. ii. 155 = *trichocarpa*.  
*platyneura*, Sch. Bip. in Pollichia, xx-xxi. (1863) 357 = *ericoides*.

*Pohlii*, Sch. Bip. l. c. 353.—Bras.  
*proteaeformis*, Mart. ex DC. Prod. v. 80 = *ericoides*.  
*ramosissima*, Gardn. in Hook. Lond. Journ. Bot. v. (1846) 232.—Bras.

*reticulata*, Gardn. l. c. 233.—Bras.  
*Riedelii*, Sch. Bip. in Pollichia, xx-xxi. (1863) 351.—Bras.

*rosmarinifolia*, Mart. in Denkschr. Bot. Ges. Regensb. ii. (1822) 155. t. 9.—Bras.  
*Rosmarinus*, Pohl, ex Sch. Bip. in Pollichia, xx-xxi. (1863) 361 = *brunioides*.

## LYCHNOPHORA:—

*salicifolia*, Mart. in Denkschr. Bot. Ges. Regensb. ii. (1822) 157. t. 10.—Bras.  
*Sellovii*, Sch. Bip. in Pollichia, xx-xxi. (1863) 372.—Bras.

*staavioides*, Mart. in Denkschr. Bot. Ges. Regensb. ii. (1822) 154. t. 8.—Bras.  
*subulata*, Gardn. in Hook. Lond. Journ. Bot. v. (1846) 231 = *Haplostephium Passerina*.

*syncephala*, Sch. Bip. in Pollichia, xx-xxi. (1863) 404 = *reticulata*.

*tomentosa*, Sch. Bip. l. c. 369.—Bras.  
*trichocarpa*, Spreng. Syst. iv. Cur. Post. 298.—Bras.  
*uniflora*, Sch. Bip. in Pollichia, xx-xxi. (1863) 347.—Bras.

*villosissima*, Mart. in Denkschr. Bot. Ges. Regensb. ii. (1822) 158. t. 7.—Bras.

LYCHNOPHORIOPSIS, Sch. Bip. in Pollichia, xx-xxi. (1863) 376. COMPOSITAE, Benth. & Hook. f. ii. 235.  
*heterotheca*, Sch. Bip. l. c. 376.—Bras.

LYCIMNIA, Hance, in Walp. Ann. iii. 30 (1852) = *Melodinus*, Forst. (Apocyn.).  
*suaveolens*, Hance, l. c. = *M. suaveolens*.

LYCIOPLESIMUM, Miers, in Hook. Lond. Journ. Bot. iv. (1845) 330 = *Acanistus*, Schott (Solanac.).  
*Boissieri*, Dun. in DC. Prod. xiii. 493.—Venezuela.  
*Dombejanum*, Dun. l. c. 492.—Peruv.

*fasciculatum*, Miers, in Hook. Lond. Journ. Bot. vii. (1848) 336 = *A. fasciculatus*.  
*horridum*, Miers, l. c. iv. (1845) 331 = *Lycium parvifolium*.

*Meyenianum*, Miers, l. c. 332 = *Grabowskia Meyeniana*.  
*nitidum*, Miers, l. c. 331.—N. Granat.

*obovatum*, Miers, l. c. 330 = *Lycium obovatum*.  
*ovatum*, Miers, l. c. 331.—N. Granat.

*puberulum*, Phil. f. Cat. Pl. Vasc. Chil. 224 = *Latus venosus*.  
*pubiflorum*, Griseb. in Goett. Abh. vi. (1854) 128 = *Latus venosus*.

*pulchellum*, Walp. Rep. vi. 618 = *Lycium pulchellum*.

LYCIOPSIS, Schweinf. Beitr. Fl. Aethiop. 37 (1867) = *Euphorbia*, Linn.  
*cuneata*, Schweinf. l. c. = *E. cuneata*.

LYCIOPSIS, Spach, in Ann. Sc. Nat. Sér. II. iv. (1835) 176 = *Fuchsia*, Linn. (Onagrar.).  
*thymifolia*, Spach, l. c. = *F. thymifolia*.

LYCIOSERISSA, Roem. & Schult. Syst. iv. p. xxiv, 353 (1819) = *Electronia*, Linn. (Rubiace.).  
*capensis*, Roem. & Schult. l. c. 353 = *P. ventosa*.

LYCIUM, Linn. Syst. ed. I (1735). SOLANACEAE, Benth. & Hook. f. ii. 900.  
*ASCLERIA*, CANTALEA, EVOISTA, OPLUKION, PLICULA, TEREMIS, TRILIENA, Rafin. Fl. Tellur. 53-56 (1838).

*JASMINOIDES*, Medic. Phil. Bot. i. 184 (1789).  
*JOHNSONIA*, Neck. Elem. ii. 49 (1790).  
*PANZERIA*, J. F. Gmel. Syst. 247 (1791).

*abeliaeflorum*, Reichb. Ic. Fl. Germ. xx. 10. t. 5 = *europaeum*.  
*acnistoides*, Griseb. Cat. Pl. Cub. 188.—Cuba.  
*acutifolium*, E. Mey. in Drège, Zwei Pfl. Docum. 200, nomen; et ex Dun. in DC. Prod. xiii. i. 518.—Afr. austr.

*afrum*, Boiv. ex Dun. l. c. 515 = *tenuis*.  
*afrum*, Boj. Hort. Maurit. 241 = *capense*.  
*afrum*, Drège, ex Dun. in DC. Prod. xiii. i. 518 = *oxycarpum*.

*afrum*, [Ker-Gawl.] Bot. Reg. t. 354 = *carnosum*.  
*afrum*, Linn. Sp. Pl. 191.—Reg. Mediterr.; Afr. austr.  
*afrum*, Mart. ex Dun. in DC. Prod. xiii. i. 524 = *mediterraneum*.

*afrum*, Reichb. ex Webb & Berth. Phyt. Canar. iii. 285 = *barbarum*.  
*afrum*, Thunb. Prod. Fl. Cap. 87; et in Trans. Linn. Soc. ix. (1808) 153 = *propinquum*.

*aggregatum*, Ruiz & Pav. Fl. Per. ii. 45 = *Acanistus aggregatus*.  
*americanum*, Jacq. Stirp. Am. 50.—Ins. S. Doming.

*Andersonii*, A. Gray, in Proc. Am. Acad. vii. (1868) 388.—Am. bor. occ.  
*angustifolium*, Mill. Gard. Dict. ed. VIII. n. 8 = *tenuis*.

## LYCIUM:—

*apiculatum*, Dun. in DC. Prod. xiii. i. 517.—Afr. austr.  
*arabicum*, Schweinf. ex Boiss. Fl. Orient. iv. 289 = *europaeum*.

*arborescens*, Spreng. Syst. i. 701 = *Acanistus aggregatus arenicolum*, Miers, in Ann. & Mag. Nat. Hist. Ser. II. xiv. (1854) 14.—Am. austr.

*armatum*, Griff. Notul. iv. 95; Ic. Pl. Asiat. t. 415 = *ruthenicum*.  
*australe*, F. Muell. in Trans. Phil. Soc. Vict. i. (1855) 20.—Austral.

*austrinum*, Miers, in Ann. & Mag. Nat. Hist. Ser. II. xiv. (1854) 13.—Afr. austr.

*barbarum*, Lam. Encyc. iii. 509 = *chinense*.  
*barbarum*, Linn. Sp. Pl. 192.—Oriens.  
*barbarum*, Linn. l. c. ed. II. 277 = *vulgare*.  
*barbarum*, Mill. Gard. Dict. ed. VIII. n. 4 = *Shawii*.

*barbatum*, Thunb. Prod. Pl. Cap. 87 = *Plectroonia ventosa*.  
*barbinodum*, Miers, in Ann. & Mag. Nat. Hist. Ser. II. xiv. (1854) 138.—Mexic.

*Berlandieri*, Dun. in DC. Prod. xiii. i. 520.—Texas.  
*Berlandieri*, A. Gray, in Proc. Am. Acad. vi. (1866) 47, partim = *Andersonii*.

*boerhaviaefolium*, Linn. f. Suppl. 150 = *Grabowskia boerhaviaefolia*.  
*brachyanthum*, A. Gray, ex Hems. Biol. Centr. Am. Bot. ii. 428.—Texas.

*brevipes*, Benth. Bot. Voy. Sulph. 40.—Calif.  
*brevistylum*, Todaro, Nuov. Gen. e Sp. 74.—Hab. 1  
*californicum*, Nutt. ex A. Gray, Bot. Calif. i. 542.—Calif.

*campanulatum*, Drège, ex Dun. in DC. Prod. xiii. i. 523 = *carnosum*.  
*canescens*, Griff. Notul. iv. 95.—Afghan.

*canum*, Gill. ex Walp. Rep. iii. 112, nomen.—Chil.  
*capense*, Mill. Gard. Dict. ed. VIII. n. 7 = *tetrandrum*.  
*capillare*, Miers, in Ann. & Mag. Nat. Hist. Ser. II. xiv. (1854) 188.—Am. austr.

*capsulare*, Linn. Cent. Pl. ii. 11; Amoen. Acad. i. 308 = *Hydrolea elegans*.  
*carnosum*, Hort. Monsp. ex Dun. in DC. Prod. xiii. i. 520 = *Requieni*.

*carnosum*, Hort. Tonelle, ex Dun. l. c. 510 = *chinense carnosum*, Poir. Encyc. Suppl. iii. 427.—Afr. austr.  
*carolinianum*, Walt. Fl. Carol. 84.—Am. bor.

*cestroides*, Schlecht. in Linnaea, vii. (1832) 70.—Bras.  
*chilense*, Bert. in Merc. Chil. (1829) n. xv. 603; ex Colla, in Mem. Acc. Torin. xxxviii. (1835) 138.—Chil.

*chinense*, Mill. Gard. Dict. ed. VIII. n. 5.—China.  
*ciliatum*, Schlecht. in Linnaea, vii. (1832) 69.—Bras.  
*cinereum*, Krauss, ex Dun. in DC. Prod. xiii. i. 517 = *Kraussii*.

*cinereum*, Thunb. Prod. Pl. Cap. 57.—Afr. austr.  
*cochinchiense*, Lour. Fl. Cochinch. 134.—Cochinch.  
*confertum*, Miers, in Ann. & Mag. Nat. Hist. Ser. II. xiv. (1854) 137.—Mexic.

*Cooperi*, A. Gray, in Proc. Am. Acad. vii. (1868) 388.—Calif.  
*cordatum*, Mill. Gard. Dict. ed. VIII. n. 10.—Afr. austr.

*cornifolium*, H. B. & K. Nov. Gen. et Sp. iii. 54 = *Ioichroma cornifolia*.  
*crassifolium*, Salisb. Prod. 135 = *afrum*.

*depressum*, Stocks, in Hook. Kew Journ. iv. (1853) 179 = *barbarum*.  
*deserti*, Phil. Fl. Atac. 43.—Chil.

*distichum*, Meyen. Reise, i. 448 = *Grabowskia distichum dumosum*, Salisb. Prod. 136 = *europaeum*.  
*Dunalianum*, Bubani, ex Dun. in DC. Prod. xiii. i. 509 = *vulgare*.

*echinatum*, Dun. l. c. 515.—Afr. austr.  
*Edgeworthii*, Dun. l. c. 525 = *barbarum*.

*elongatum*, Miers, in Ann. & Mag. Nat. Hist. Ser. II. xiv. (1854) 136.—Chil.

*elongatum*, Salisb. Prod. 136 = *chinense*.  
*erosum*, Miers, in Ann. & Mag. Nat. Hist. Ser. II. xiv. (1854) 343.—Reg. Argent.

*erythraeum*, Schweinf. ex Vathek, in Linnaea, xlii. (1880-82) 333.—Afr. trop.

*europaeum*, Gouan, Hort. Monsp. 111 = *flacoidum*.  
*europaeum*, Hort. Audub. ex Dun. in DC. Prod. xiii. i. 511 = *subglobosum*.

*europaeum*, Linn. Sp. Pl. 192.—Reg. Mediterr.; Oriens.  
*europaeum*, Mérat, ex Dun. in DC. Prod. xiii. i. 510 = *chinense*.

*europaeum*, Schimp. ex Dun. l. c. 524 = *mediterraneum*.



## LYCIUM:—

- acutum*, A. Gray, in Proc. Am. Acad. xx. (1885) 305.—Am. bor. occ.  
*fragosum*, Walp. Ann. v. 579, sphalm. = fragosum.  
*serotinum*, Miers, in Ann. & Mag. Nat. Hist. Ser. II. xiv. (1854) 187.—Afr. austr.  
*filifolium*, Gill. ex Miers, l. c. 336.—Reg. Argent.  
*flaccidum*, C. Koch, Dendrol. ii. 1. 347.—Europ.; Afr. bor.  
*floribundum*, Dun. in DC. Prod. xiii. 1. 513.—Am. austr.  
*floribundum*, H. B. & K. Nov. Gen. et Sp. iii. 51 = *Acnistus arborescens*.  
*foridum*, Salisb. Prod. 185 = barbarum.  
*foetidum*, Linn. f. Suppl. 150 = *Serissa foetida*.  
*foliosum*, Stocks, in Hook. Kew Journ. iv. (1852) 179 = barbarum.  
*fragosum*, Miers, in Ann. & Mag. Nat. Hist. Ser. II. xiv. (1854) 182.—Peruv.  
*Fremonti*, A. Gray, in Proc. Am. Acad. vi. (1862) 46.—Calif.  
*fuchsoides*, Hort. Monsp. ex Dun. in DC. Prod. xiii. 1. 603 = *Cestrum aurantiacum*.  
*fuchsoides*, Humb. & Bonpl. Pl. Acquin. i. 147 = *Lochroma fuchsoides*.  
*fuscum*, Miers, in Ann. & Mag. Nat. Hist. Ser. II. xiv. (1854) 187.—Reg. Argent.  
*gelidum*, Wedd. Chlor. And. ii. 108.—Chili.  
*gesnerioides*, H. B. & K. Nov. Gen. et Sp. iii. 53 = *Lochroma gesnerioides*.  
*Gilliesianum*, Miers, in Ann. & Mag. Nat. Hist. Ser. II. xiv. (1854) 344.—Reg. Argent.  
*glaucum*, Miers, l. c. 17 = *ruthenicum*.  
*glaucum*, Phil. Fl. Atac. 43.—Chili.  
*glomeratum*, Sendt. in Mart. Fl. Bras. x. 154.—Bras.  
*gracile*, Meyen, Reise, i. 380 = chilense.  
*gracillipes*, A. Gray, in Proc. Am. Acad. xii. (1877) 81.—Arizona.  
*grandiflorum*, Steud. Nom. ed. II. ii. 82 = seq.  
*grandifolium*, Willd. ex Roem. & Schult. Syst. iv. 698 = *Acnistus grandiflorus*.  
*Grevillanum*, Gill. ex Miers, in Ann. & Mag. Nat. Hist. Ser. II. xiv. (1854) 342.—Reg. Argent.  
*guayaquilense*, H. B. & K. Nov. Gen. et Sp. iii. 50 = *Acnistus guayaquilensis*.  
*halmifolium*, Mill. Gard. Dict. ed. VIII. n. 8 = *vulgare*.  
*halophyllum*, Welw. ex Miers, in Ann. & Mag. Nat. Hist. Ser. II. xiv. (1854) 11.—Lusitan.  
*heterophyllum*, Murr. in Comm. Gotting. 1783 (1785) 6. t. 2 = *Grabowskia boerhaviaefolia*.  
*hirsutum*, Dun. in DC. Prod. xiii. 1. 521.—Afr. austr.  
*horridum*, H. B. & K. Nov. Gen. et Sp. iii. 52 = *parvifolium*.  
*horridum*, Phil. Fl. Atac. 43.—Chili.  
*horridum*, Thunb. Prod. Pl. Cap. 37.—Afr. austr.  
*humile*, Phil. Fl. Atac. 43.—Chili.  
*ignarum*, Miers, in Ann. & Mag. Nat. Hist. Ser. II. xiv. (1854) 194.—Am. austr.†  
*imbricatum*, Walp. Rep. iii. 112, sphalm. = *intricatum*.  
*implexum*, Miers, in Ann. & Mag. Nat. Hist. Ser. II. xiv. (1854) 183.—Chili.  
*indicum*, Retz. Obs. ii. 12 = *Serissa foetida*.  
*indicum*, Wight, Ic. iv. t. 1403 = europaeum.  
*inermis*, Linn. f. Suppl. 150 = *Plectronia ventosa*.  
*infaustum*, Miers, in Ann. & Mag. Nat. Hist. Ser. II. xiv. (1854) 192.—Am. austr.  
*intricatum*, Boiss. Elench. 66 = europaeum.  
*italicum*, Mill. Gard. Dict. ed. VIII. n. 2 = *carnosum*.  
*japonicum*, Thunb. Fl. Jap. 93 = *Serissa foetida*.  
*Kraussii*, Dun. in DC. Prod. xiii. 1. 517.—Afr. austr.  
*lanceolatum*, Loisel. in Nouv. Duham. i. 123 = *chinense*.  
*leucostemum*, Wedd. Chlor. And. ii. 108.—Peruv.  
*longiflorum*, Phil. in Anal. Univ. Chil. (1862) II. 403.—Chili.  
*loxense*, H. B. & K. Nov. Gen. et Sp. iii. 53 = *Lochroma loxensis*.  
*macranthum*, Buching. ex Krauss, in Flora, xxvii. (1844) 823 = *Rhigozum trichotomum*.  
*macrodon*, A. Gray, in Proc. Am. Acad. vi. (1862) 46.—Calif.  
*macrophyllum*, Benth. Pl. Hartw. 49 = *Acnistus Benthii*.  
*Martii*, Sendt. in Mart. Fl. Bras. x. 154.—Bras.  
*mediterraneum*, Dun. in DC. Prod. xiii. 1. 523.—Reg. Mediterr.; Oriens.  
*megistocarpum*, Dun. l. c. 510 = *chinense*.

## LYCIUM:—

- melanopotamicum*, Niederl. in Roca, Exped. Rio Negro, ii. 261.—Patag.  
*Meyenianum*, Nees, in Nov. Act. Nat. Cur. xix. Suppl. i. (1843) 390 = *Grabowskia Meyeniana*.  
*microphyllum*, Loisel. in Nouv. Duham. i. 112.—Afr. trop.  
*microphyllum*, Phil. Sert. Mend. Alt. 39.—Chili.  
*microphyllum*, Willd. ex Roem. & Schult. Syst. iv. 698 = *parvifolium*.  
*minutifolium*, Remy, in C. Gay, Fl. Chil. v. 93.—Chili.  
*nodosum*, Miers, in Ann. & Mag. Nat. Hist. Ser. II. xiv. (1854) 139.—Am. austr.  
*nutans*, Poepp. ex DC. 5<sup>ma</sup> Not. Pl. Rar. Jard. Genév. 24 = *chilense*.  
*obliquifolium*, Stokes, Bot. Mat. Med. i. 418 = *europaeum*.  
*obovatum*, Buching. ex Krauss, in Flora, xxvii. (1844) 830 = *Ehretia capensis*.  
*obovatum*, Ruiz & Pav. Fl. Per. ii. 46.—Peruv.  
*obtusum*, Willd. ex Roem. & Schult. Syst. iv. 698.—Venezuela.  
*oreophilum*, Wedd. Chlor. And. ii. 108.—Peruv.  
*orientale*, Miers, in Ann. & Mag. Nat. Hist. Ser. II. xiv. (1854) 12 = *europaeum*.  
*ovale*, Willd. ex Dun. in DC. Prod. xiii. 1. 527 = *Lochroma cornifolia*.  
*ovatum*, Hort. Monsp. ex Dun. l. c. 506 (= *Fregirardia luteiflora*).—Am. austr.  
*ovatum*, Loisel. in Nouv. Duham. i. 117 = *chinense*.  
*ovatum*, Willd. ex Dun. in DC. Prod. xiii. 1. 527 = *Lochroma cornifolia*.  
*oxycarpum*, Dun. l. c. 518.—Afr. austr.  
*oxycladum*, Miers, in Ann. & Mag. Nat. Hist. Ser. II. xiv. (1854) 15.—Afr. austr.  
*pallidum*, Miers, l. c. 131.—N. Mexic.  
*Palmeri*, A. Gray, in Proc. Am. Acad. viii. (1870) 292.—N. Mexic.  
*Parishii*, A. Gray, l. c. xx. (1885) 305.—Calif.  
*parviflorum*, A. Gray, l. c. vi. (1862) 48.—Arizona.  
*parvifolium*, Roem. & Schult. Syst. iv. 698.—Am. austr.  
*patagonicum*, Miers, in Ann. & Mag. Nat. Hist. Ser. II. xiv. (1854) 340.—Patagon.  
*pendulinum*, Miers, l. c. 20.—Afr. austr.  
*Pendulum*, Walp. Ann. vi. 1212 = *pendulinum*.  
*persicum*, Miers, in Ann. & Mag. Nat. Hist. Ser. II. xiv. (1854) 12 = *europaeum*.  
*Pringlei*, A. Gray, in Proc. Am. Acad. xx. (1885) 305.—N. Mexic.  
*propinquum*, G. Don, Gen. Syst. iv. 459.—Afr. austr.  
*pruinosum*, Griseb. in Goett. Abh. xxiv. (1879) 245.—Reg. Argent.  
*Prunus-spinosa*, Dun. in DC. Prod. xiii. 1. 515.—Afr. austr.  
*puberulum*, A. Gray, in Proc. Am. Acad. vi. (1862) 46.—N. Mexic.  
*pubescens*, Miers, in Ann. & Mag. Nat. Hist. Ser. II. xiv. (1854) 339.—Patagon.  
*pulchellum*, Mart. & Gal. in Bull. Acad. Brux. xii. 1. (1845) 145.—Mexic.  
*quadrifidum*, Moç. & Sesse, ex Dun. in DC. Prod. xiii. 1. 513 = *Richii*.  
*quitense*, Hook. Ic. Pl. t. 723 = *Poecilochroma quitensis*.  
*rachidocladum*, Dun. in DC. Prod. xiii. 1. 519.—Chili.  
*Requieni*, Dun. l. c. 520.—Hab.†  
*Richii*, A. Gray, in Proc. Am. Acad. vi. (1862) 46.—Calif.  
*rigidum*, Thunb. Prod. Pl. Cap. 37 = *carnosum*.  
*roridum*, Miers, in Ann. & Mag. Nat. Hist. Ser. II. xiv. (1854) 15.—Afr. austr.  
*ruthenicum*, Murr. in Comm. Gotting. 1779 (1780) 9. t. 2.—Oriens.  
*saevum*, Miers, in Ann. & Mag. Nat. Hist. Ser. II. xiv. (1854) 7 = *europaeum*.  
*salicifolium*, Mill. Gard. Dict. ed. VIII. n. 8 = *europaeum*.  
*salsum*, Bartr. Trav. ed. II. 57 = *carolinianum*.  
*salsum*, Ruiz & Pav. Fl. Per. ii. 46.—Peruv.  
*sandwicense*, A. Gray, in Proc. Am. Acad. vi. (1862) 44.—Ins. Sandvic.  
*scabrum*, Nees, in Nov. Act. Nat. Cur. xix. Suppl. i. (1843) 389 = *Grabowskia disticha*.  
*Schaffneri*, A. Gray, ex Hemsl. in Biol. Centr. Am. Bot. ii. 426.—Mexic.

## LYCIUM:—

- scoparium*, Miers, in Ann. & Mag. Nat. Hist. Ser. II. xiv. (1854) 340.—Reg. Argent.  
*senticosum*, Miers, l. c. 138 = *Berlandieri*.  
*serpyllifolium*, Dun. in DC. Prod. xiii. 1. 509.—Afr. austr.  
*Shawii*, Roem. & Schult. Syst. iv. 693.—Afr. austr.  
*siculum*, Ucria, in Roem. Arch. i. t. 68.—Sicilia.  
*sinense*, Auct. = *chinense*.  
*sinense*, Hort. ex Miers, in Ann. & Mag. Nat. Hist. Ser. II. xiv. (1854) 194 = *ignarum*.  
*spathulatum*, Mathews, ex Dun. in DC. Prod. xiii. 1. 527, 484 = *Dunalia acnistoides*.  
*spathulatum*, Ruiz & Pav. Fl. Per. ii. 46 = *Acnistus spathulatus*.  
*spinosum*, Hasselq. It. Palaest. 76 = *europaeum*.  
*spinosum*, Sieber, ex Steud. Nom. ed. II. ii. 82, nomen.—Hab.†  
*spinulosum*, Miers, in Ann. & Mag. Nat. Hist. Ser. II. xiv. (1854) 191.—Reg. Argent.  
*stenophyllum*, Remy, in C. Gay, Fl. Chil. v. 93.—Chili.  
*stolidum*, Miers, in Ann. & Mag. Nat. Hist. Ser. II. xiv. (1854) 191 = *Berlandieri*.  
*subglobosum*, Dun. in DC. Prod. xiii. 1. 511.—Hab.†  
*tataricum*, Pall. Fl. Ross. i. 78. t. 49 = *ruthenicum*.  
*tenue*, Willd. Enum. Hort. Berol. 245.—Afr. austr.  
*tenuispinum*, Miers, in Ann. & Mag. Nat. Hist. Ser. II. xiv. (1854) 190.—Reg. Argent.  
*tetrandrum*, Thunb. Prod. Pl. Cap. 37.—Afr. austr.  
*Thunbergii*, G. Don, Gen. Syst. iv. 459 = *Plectronia ventosa*.  
*Torreyi*, A. Gray, in Proc. Am. Acad. vi. (1862) 47.—Am. bor. occ.  
*Trewianum*, Roem. & Schult. Syst. iv. 693 = *chinense*.  
*turbinatum*, Loisel. in Nouv. Duham. i. 119 = *chinense*.  
*turcomanicum*, Fisch. & Mey. ex Ledeb. Fl. Ross. iii. 191 = *ruthenicum*.  
*Tweedianum*, Griseb. in Goett. Abh. xix. (1874) 216.—Reg. Argent.  
*umbellatum*, Ruiz & Pav. Fl. Per. ii. 45 = *Acnistus umbellatus*.  
*umbrosum*, H. B. & K. Nov. Gen. et Sp. iii. 54 = *Lochroma umbrosa*.  
*vineum*, Miers, in Ann. & Mag. Nat. Hist. Ser. II. xiv. (1854) 140.—N. Granat.  
*vulgare*, Dun. in DC. Prod. xiii. 1. 509.—Geront. temp.  
*Wilkesii*, Ball, in Journ. Linn. Soc. xxi. (1884) 229.—Patagon.
- LYCOCTONUM**, Fourr. in Ann. Soc. Linn. Lyon, N. S. xvi. (1868) 326 = *Aconitum*, Tourn. (Ranunc.).  
*syriaticum*, Fourr. l. c. = *A. Lycocotum*.
- LYCOMORMIUM**, Reichb. f. in Bot. Zeit. x. (1852) 833. *ORCHIDEAE*, Benth. & Hook. f. iii. 545.  
*cerinum*, Benth. in Journ. Linn. Soc. xviii. (1881) 321.—Am. centr.  
*serronianum*, Rodrig. Orch. Nov. i. 102.—Bras.  
*squalidum*, Reichb. f. in Bot. Zeit. x. (1852) 833.—N. Granat.
- LYCOPERSICON**, Tourn. ex Rupp. Fl. Jen. ed. Hall. 50 (1745) = seq.
- LYCOPERSICUM**, Hill, Veg. Syst. ix. 32 (1765).  
*SOLANACEAE*, Benth. & Hook. f. ii. 888.  
*AMATULA*, Medic. Bot. Beobacht. 38 (1782); et Malv. 106 (1787).  
*aethiopicum*, Mill. Gard. Dict. ed. VIII. n. 3 = *Solanum aethiopicum*.  
*agrioniaefolium*, Dun. in DC. Prod. xiii. 1. 24.—Peruv.  
*agrioniaefolium*, Hort. Berol. ex Dun. l. c. 27 = *diadelphum*.  
*atacamense*, Phil. Fl. Atac. 42.—Chili.  
*cerasiforme*, Dun. Solan. 118 = *esculentum*.  
*chilense*, Dun. in DC. Prod. xiii. 1. 24.—Chili.  
*commutatum*, Roem. & Schult. Syst. iv. 569 = *peruvianum*.  
*dentatum*, Dun. Syn. Solan. 4 = *peruvianum*.  
*diadelphum*, Dun. in DC. Prod. xiii. 1. 27.—Hab.†  
*Dulcamara*, Medic. Beobacht. (1788) 245 = *Solanum Dulcamara*.  
*esculentum*, Mill. Gard. Dict. ed. VIII. n. 2.—Am. austr.



## LYCOPERSICUM:—

*Galeii*, Mill. Gard. Dict. ed. VIII. n. 1 = esculentum. hirsutum, *H. B. & K. Nov. Gen. et Sp.* iii. 18.—Am. austr.  
*Humboldtii*, *Dun. Solan.* 112.—Bras.  
*inodorum*, *Juss. ex Steud. Nom. ed. I.* 500 = pimpinellifolium.  
*macrophyllum*, *Guss. Enum. Pl. Inar.* 230.—Afr. bor. peruvianum, *Mill. Gard. Dict. ed. VIII.* n. 5.—Peruv. philippinarum, *Dun. in DC. Prod.* xiii. t. 27.—Ins. Philipp.  
*pimpinellifolium*, *Mill. Gard. Dict. ed. VIII.* n. 4.—Am. austr.  
*Pissisii*, *Phil. in Anal. Univ. Chil.* (1861) 56; et in *Linnaea*, xxxiii. (1864-65) 205.—Chil.  
*Pomum-amaris*, *Moench. Meth.* 515 = esculentum. procumbens, *Mill. Gard. Dict. ed. VIII.* n. 6.—Am. austr. pyriforme, *Dun. Solan.* 112. t. 26.—Am. austr. racemiforme, *Lange, in Bot. Tidskr. Ser. II.* i. (1872) 189 = racemigerum.  
*racemigerum*, *Lange, Ind. Sem. Hort. Haun.* (1865) 26.—Am. bor.  
*regulare*, *Dun. Syn. Solan.* 3 = peruvianum?  
*Solanum*, *Medic. Beobacht.* (1783) 245 = esculentum. *Solanum-Lycopersicum*, *Hill, Hort. Kew.* 148 = esculentum.  
*spurium*, *Link, Handb.* i. 566.—Hab.?  
*tuberosum*, *Mill. Gard. Dict. ed. VIII.* n. 7 = *Solanum tuberosum*.

LYCOPODIUM *arborescens*, *Banks & Soland. ex Carr. Conif. ed. I.* 489 = *Dacrydium Colensoi*.  
*arborescens*, *Jungh. in Fror. Notiz.* (1842) 184; ex *Blume, Rumphia*, iii. 221 = *Dacrydium elatum*.

LYCOPSIS, *Linn. Syn. ed. ed. I.* (1735). BORAGEAE, *Benth. & Hook. f.* ii. 856.

BUGLOSSA, *S. F. Gray, Nat. Arr. Brit. Pl.* ii. 351 (1821).  
*argyptiaca*, *Linn. Sp. Pl.* 138 = *Anchusa flava*.  
*alpestris*, *Lehm. Asperif.* 260 = *Nonnea alpestris*.  
*ampullosa*, *Gilib. Fl. Lituani.* i. 26 = *Nonnea pulla*.  
*arvensis*, *Linn. Sp. Pl.* 139.—Europ.  
*axillaris*, *Rafin. New Fl. Am. iv.* 19 (Quid?).—Am. bor.  
*bullata*, *Cyrill. Pl. Rar. Neap. Fasc. i.* 34 t. 11. f. 3 = variegata.  
*calycina*, *Roem. & Schult. Syst. iv.* 74 = *Nonnea phanerantha*.  
*capensis*, *Burm. f. Prod. Fl. Cap. 4* (Quid?).—Afr. austr.  
*caspica*, *Lehm. Asperif.* 256 = *Nonnea picta*.  
*ciliata*, *C. A. Mey. Verz. Pfl. Cauc.* 98 = *Nonnea pulla*.  
*ciliata*, *Willd. Sp. Pl. i.* 780 = *Nonnea lutea*.  
*Colmanniana*, *Lehm. Asperif. ii.* 265 = *Nonnea Colmanniana*.  
*confertiflora*, *Clarke, Trav. ii.* 420.—Palaestin.  
*crispa*, *Bertol. Fl. Ital. ii.* 337 = *Anchusa crispa*.  
*cyrenaica*, *Spreng. Syst. i.* 556 = *Alkanna tinctoria*.  
*decurrens*, *C. A. Mey. Verz. Pfl. Cauc.* 98 = *Nonnea decurrens*.  
*echioides*, *Linn. Sp. Pl. ed. II.* 199 = *Macrotomia echioides*.  
*elongata*, *Lehm. Asperif. ii.* 264. n. 195 = *Anchusa undulata*.  
*erecta*, *Urv. in Mém. Soc. Linn. Par. i.* (1822) 278 = orientalis.  
*flavescens*, *C. A. Mey. Verz. Pfl. Cauc.* 98 = *Alkanna lutea*.  
*glomerata*, *Urv. in Mém. Soc. Linn. Par. i.* (1822) 278 = *Anchusa aggregata*.  
*hispida*, *Andr. ex Trautv. in Act. Hort. Petrop. ix.* (1884) 43. nomen.—Rossia.  
*longifolia*, *Drege, ex A. DC. in DC. Prod. x.* 44 = *Anchusa Dregei*.  
*lutea*, *Desr. in Lam. Encyc. iii.* 657 = *Alkanna lutea*.  
*macrophylla*, *Desr. l. c.* = *Anchusa macrophylla*.  
*maroccana*, *Willd. ex Roem. & Schult. Syst. iv.* 756 (Quid?).—Maroc.  
*micrantha*, *Ledeb. in Pand. Beitr. i.* 65 = orientalis.  
*microphylla*, *Bertol. Misc. Bot. i.* 15 = *Nonnea ventricosa*.  
*Milleri*, *Homem. Hort. Hafn. i.* 181 = *Anchusa Milleri*.  
*mollis*, *Vis. in Atti R. Istit. Sci. Torin.* 179 = *Alkanna orientalis*.  
*nigricans*, *Desr. in Lam. Encyc. iii.* 655 = *Nonnea nigricans*.  
*obtusifolia*, *Willd. Sp. Pl. i.* 780 = *Nonnea obtusifolia*.  
*orientalis*, *Linn. Sp. Pl.* 139.—Europ. austr.; Oriens.  
*orientalis*, *Steph. Fl. Mosq. n.* 122 = arvensis.  
*picta*, *Lehm. Asperif.* 255 = *Nonnea picta*.

## LYCOPSIS:—

*pulchra*, *Willd. ex Roem. & Schult. Syst. iv.* 756 = *Macrotomia echioides*.  
*pulla*, *Linn. Syst. ed. X.* 916 = *Nonnea pulla*.  
*rosea*, *Lehm. Asperif.* 261 = *Nonnea rosea*.  
*sanguinolenta*, *Herb. in Journ. Hort. Soc. ii.* (1847) 17 = variegata?  
*saxatilis*, *Turcz. ex A. DC. in DC. Prod. x.* 56, 103 = *Onosma saxatilis*.  
*setosa*, *Lehm. Asperif.* 269 = *Alkanna lutea*.  
*Sibthorpiana*, *Lehm. l. c.* 258 = *Nonnea alba*.  
*taurica*, *Ledeb. in Pand. Beitr. i.* 64 = *Nonnea pulla*.  
*taurica*, *Stev. in Bull. Soc. Nat. Mosc. xxx.* (1857) i. 338 = orientalis.  
*taurica*, *Willd. ex Ledeb. Fl. Ross. iii.* 110 = *Nonnea picta*.  
*undulata*, *Gilib. Fl. Lituani.* i. 26 = arvensis.  
*variegata*, *Linn. Sp. Pl.* 138.—Reg. Cauc.  
*versicolor*, *C. A. Mey. Verz. Pfl. Cauc.* 98 = *Nonnea rosea*.  
*vesicaria*, *Auch. ex A. DC. in DC. Prod. x.* 56, 98 = *Alkanna tubulosa*.  
*vesicaria*, *Echeand. ex Willk. & Lange, Prod. Fl. Hsp.* ii. 491 = *Nonnea alba*.  
*vesicaria*, *Homem. Hort. Hafn. i.* 181 = *Nonnea pulla*.  
*vesicaria*, *Linn. Sp. Pl.* 138 = *Nonnea nigricans*.  
*vesicaria*, *Pall. Voy. ed. Gall. vi.* 110 = *Craniospermum subvillosum*.  
*virginica*, *Linn. Sp. Pl.* 138 = *Myosotis verna*.

LYCOPUS, *Tourn. ex Linn. Syst. ed. I.* (1735).

LABIATAE, *Benth. & Hook. f.* ii. 1183.  
*alborosus*, *Gilib. Fl. Lituani.* i. 71 = europaeus.  
*albus*, *Fl. Corc. in Ionios Anthol. ii.* (1834) 446 = europaeus.  
*americanus*, *Muhl. Cat. 3; Bart. Fl. Philad. i.* 12 = sinuatus.  
*amethystinus*, *Stev. in Mém. Soc. Nat. Mosc. v.* (1814) 341 = *Amethystea caerulea*.  
*angustifolius*, *Ell. Sketch, i.* 26 = sinuatus.  
*aquaticus*, *Moench, Meth.* 370 = europaeus.  
*arkansanus*, *Fresen. in Flora, xxv.* (1842) 310, 311 = rubellus.  
*australis*, *R. Br. Prod. 500.*—Austral.  
*bracteatus*, *Muhl. ex Link, Jahrb. i.* iii. 55 = sinuatus.  
*decrescens*, *C. Koch, in Linnaea, xxi.* (1848) 646 = europaeus.  
*diantherus*, *Buch.-Ham. ex Roxb. Hort. Beng. 4; Fl. Ind. i.* 144 = *Mosla dianthera*.  
*europaeus*, *Linn. Sp. Pl.* 21.—Europ.; As. bor.  
*europaeus*, *Walt. Fl. Carol.* 64 = sinuatus.  
*exaltatus*, *Ell. Sketch, i.* 26 = sinuatus.  
*exaltatus*, *Linn. f. Suppl.* 87 = europaeus.  
*heterophyllus*, *Rafin. Med. Fl. ii.* 28 = sinuatus.  
*intermedium*, *Sweet, Hort. Brit. ed. I.* 310 = europaeus.  
*laciniatus*, *Marz. Vicet. 17; ex Pollini, Fl. Veron. i.* 27 = europaeus.  
*laciniatus*, *Rouy.—Cl. Bull. Soc. Bot. Fr. xxx* (1883), *Bibl.* 32 = europaeus.  
*longifolius*, *Rafin. Med. Fl. ii.* 28 = sinuatus.  
*lucidus*, *Turcz. ex Benth. in DC. Prod. xii.* 179.—Sibir.; Am. bor. occ.  
*macrophyllus*, *Benth. Lab. Gen. et Sp.* 185 = virginicus.  
*mentifolius*, *Mabille, Réch. Pl. Corse, fasc. i.* 31 = europaeus.  
*mollis*, *Kern. in Oestr. Bot. Zeitschr. xvi.* (1866) 371.—Europ.  
*niger*, *Gueldenst. Reisen, ii.* 65 = europaeus.  
*obtusifolius*, *Benth. in DC. Prod. xii.* 178 = lucidus?  
*obtusifolius*, *Michx. ex Vahl, Enum. i.* 212 = rubellus?  
*palustris*, *Burm. f. Fl. Cap. Prod. 1; Lam. Fl. Fr. ii.* 430 = europaeus.  
*parviflorus*, *Maxim. Prim. Fl. Amur.* 216.—Reg. Amur.  
*pauciflorus*, *Rafin. Med. Fl. ii.* 28 = sinuatus.  
*pensylvanicus*, *Muhl. ex Rafin. l. c.* = sinuatus.  
*pinnatifidus*, *Pall. Reise, iii.* 655 = europaeus.  
*praecaltus*, *Nutt. ex Benth. in DC. Prod. xii.* 179 = sinuatus.  
*pumilus*, *Vahl, Ennm. i.* 211 = virginicus.  
*riparius*, *Salisb. Prod.* 72 = europaeus.  
*rubellus*, *Moench, Meth. Suppl.* 146.—Am. bor.  
*sessilifolius*, *A. Gray, in Proc. Am. Acad. viii.* (1870) 285.—Am. bor.  
*sinuatus*, *Ell. Sketch, i.* 26.—Am. bor.  
*uniflorus*, *Michx. Fl. Bor. Am. i.* 14 = virginicus.  
*virginicus*, *Linn. Sp. Pl.* 21.—Am. bor.  
*vulgaris*, *Nutt. Gen. Am. i.* 15 = sinuatus.  
*vulgaris*, *Pers. Syn. i.* 24 = europaeus.

LYCORIS, *Herb. App.* 20 (1821). AMARYLLIDAE.  
*Benth. & Hook. f.* iii. 727.  
*OREXIS*, *Salisb. Gen. Pl. Fragm.* 117 (1866).  
*PLEURASTIS*, *Rafin. Fl. Tellur. iv.* 12 (1836).  
*aficana*, *M. Roem. Syn. Ensat.* 146 = aurea.  
*aurea*, *Herb. App.* 20.—China.  
*hyacinthina*, *Herb. in Bot. Mag. sub t.* 2113, p. 5 = *Griffinia hyacinthina*.  
*radiata*, *Herb. App.* 20.—China.  
*radiata*, *Miq. Ann. Mus. Bot. Lugd. Bat. ii.* 139 = *Ungernia trisphaera*?  
*sanguinea*, *Maxim. in Engl. Bot. Jahrb. vi.* (1885) 80.—Japan.  
*Severzovi*, *Regel, in Bull. Soc. Nat. Mosc. xli.* (1865) i. 435 = *Ungernia trisphaera*.  
*squamigera*, *Maxim. in Engl. Bot. Jahrb. vi.* (1885) 79.—Japan.  
*straminea*, *Lindl. in Journ. Hort. Soc. iii.* (1848) 75.—China.

LYCORUS, *Loud. Hort. Brit.* 121, in syn. (1830) = praec.

LYCOSERIS, *Cass. in Dict. Sc. Nat. xxxiii.* 474 (1824). COMPOSITAE, *Benth. & Hook. f.* ii. 495.

*DIAZEXUSIS*, *D. Don, in Trans. Linn. Soc. xvi.* (1830) 251.  
*LANGSDORFIA*, *Willd. ex Less. Syn. Comp.* 97 (1832).  
*bracteata*, *Benth. Bot. Voy. Sulph.* 121.—Ecuador.  
*denticulata*, *Less. in Linnaea, v.* (1830) 257.—Am. austr.  
*grandis*, *Benth. ex Oerst. in Kjoeb. Vidensk. Meddel.* (1852) 111.—Costa Rica.  
*hyssopifolia*, *Cass. in Dict. Sc. Nat. xxxiii.* 474 = *Onoseris hyssopifolia*.  
*latifolia*, *Benth. Bot. Voy. Sulph.* 121.—Panama.  
*mexicana*, *Cass. in Dict. Sc. Nat. xxxiii.* 474.—N. Granat.  
*squarrosa*, *Benth. Bot. Voy. Sulph.* 121.—Panama.  
*triplicervia*, *Less. in Linnaea, v.* (1830) 257.—N. Granat.

LYCOTIS, *Hoffm. Verz. Pfl. Nachtr. ii.* 99 (1826) = *Aretotis*, *Linn. (Compos.)*.  
*leucanthemoides*, *Hoffm. l. c.* = *A. leucanthemoides*.

LYCURIUS, *H. B. & K. Nov. Gen. et Sp. i.* 141. t. 45 (1815). GRAMINEAE, *Benth. & Hook. f.* iii. 1145.

*PLEPOGON*, *Nutt. in Journ. Acad. Phil. Ser. II.* i. (1847) 189.  
*alopeuroides*, *Grisb. in Goett. Abh. xix.* (1874) 256.—Reg. Argent.  
*muticus*, *Spreng. Syst. iv. Cur. Post.* 32 = *Eliconum candidus*.  
*phalaroides*, *H. B. & K. Nov. Gen. et Sp. i.* 142.—Mexic.  
*phleoides*, *H. B. & K. l. c. t.* 45.—Mexic.

LYDAEA, *Molina, Sagg. Chile, ed. II.* 300 (1810) = *Kagoneckia*, *Ruiz & Pav. (Rosac.)*.  
*Lyday*, *Molina, l. c.* = *K. oblonga*.

LYDEA, *Molina, Sagg. Chile, ed. II.* 164 (1810) = praec.

LYGEUM, *Linn. Cent. Pl. i.* 4 (1755); *Loeff. It. Hsp.* 72 (1758). GRAMINEAE, *Benth. & Hook. f.* iii. 1110.

*LINOSPARTON*, *Adans. Fam. ii.* 34 (1763).  
*Spartum*, *Loeff. ex Linn. Cent. Pl. i.* 4; *Amoen. Acad.* iv. 264.—Reg. Mediterr. occ.  
*spathaceum*, *Lam. Encyc. i.* 96 = *L. Spartum*.  
*tenax*, *Salisb. Prod.* 26 = *L. Spartum*.

LYGIA, *Fasano, in Atti Acc. Nap. 1787* (1788) 243 (Ligia) = *Thymelaea*, *Tourn.*  
*Amani*, *Kotschy, ex Boiss. Fl. Orient. iv.* 1052 = *T. Aucheri*.  
*Aucheri*, *Boiss. l. c.* = *T. Aucheri*.  
*cilicica*, *Boiss. l. c.* 1053 = *T. cilicica*.  
*multicaulis*, *Schott & Kotschy, ex Boiss. l. c.* = *T. cilicica*.  
*Passerina*, *Fasano, in Atti Acc. Nap. 1787* (1788) 247.—*Cf. C. A. Mey. in Bull. Phys. Math. Acad. Pétersb.* i. (1843) 358 = *T. arvensis*.  
*pubescens*, *C. A. Mey. l. c.* = *T. arvensis*.



**LYGINIA**, R. Br. Prod. 248 (1810). *RESTIACEAE*, Benth. & Hook. f. iii. 1029.  
*SCHOENODUM*, Labill. Nov. Holl. Pl. ii. 79. t. 29 (1806).  
*barbata*, R. Br. Prod. 248.—Austral.  
*imberbis*, R. Br. l. c. = *barbata*.  
*montevicensis*, Spreng. Syst. iv. Cur. Post. 26.—Reg. Argent.  
*symphyonema*, F. Muell. Fragm. viii. 79 = *barbata*.  
*tenax*, Steud. Nom. ed. I. 501 = *barbata*.

**LYGISMA**, Hook. f. Ic. Pl. t. 1423 (1883) *ASCLEPIADEAE*.  
*angustifolia*, Hook. f. l. c.—Burma.

**LYGISTUM**, P. Br. Hist. Jamaica. 142 (1756) = *Mantonia*, Linn. (Rubiace).  
*axillare*, Lam. Illustr. i. 286 = *M. Lygistum*.  
*spicatum*, Lam. l. c. = *Gonzalea spicata*.

**LYGODESMIA**, D. Don, in Edinb. N. Phil. Journ. (Jan.-Mar. 1829) 311. *COMPOSITAE*, Benth. & Hook. f. ii. 530.  
*ERYTHREMA*, Nutt. in Trans. Am. Phil. Soc. N. S. vii. (1841) 445.  
*aphylla*, DC. Prod. vii. 198.—Am. bor.  
*ciguca*, Benth. & Hook. f. Gen. ii. 530; A. Gray, in Proc. Am. Acad. ix. (1874) 217.—Am. bor. occ.  
*grandiflora*, Torr. & Gray, Fl. N. Am. ii. 485.—Am. bor. occ.  
*juncea*, D. Don, in Edinb. N. Phil. Journ. (Jan.-Mar. 1829) 311.—Am. bor. occ.  
*minor*, Hook. Fl. Bor. Am. i. 295. t. 103 = *Stephanomeria minor*.  
*pumila*, D. Don, in Edinb. N. Phil. Journ. (Jan.-Mar. 1829) 311 = *aphylla*.  
*rostrata*, A. Gray, in Proc. Am. Acad. ix. (1874) 217.—Am. bor. occ.  
*spinosa*, Nutt. in Trans. Am. Phil. Soc. N. S. vii. (1841) 445.—Am. bor. occ.  
*triquetra*, D. Don, in Edinb. N. Phil. Journ. (Jan.-Mar. 1829) 311 = *Lactuca triquetra*.

**LYGODISODEA**, Ruiz & Pav. Prod. 32. t. 5 (1794). *RUBIACEAE*, Benth. & Hook. f. ii. 134.  
*DISODEA*, Pers. Syn. i. 210 (1805).  
*brasiliensis*, Gardn. in Hook. Journ. Bot. ii. (1840) 25.—Bras.  
*glabra*, Bartl. ex DC. Prod. iv. 470.—Mexic.  
*loetida*, Ruiz & Pav. Fl. Per. ii. 48. t. 188.—Peruv.  
*Lingua*, Boj. ex Steud. Nom. ed. II. ii. 83 = *Paderia Lingua*.  
*mexicana*, DC. Prod. iv. 470.—Mexic.

**LYGOPLIS**, Rafin. Sylva Tellur. 23 (1838) = *Genista*, Linn. (Legumin.).  
*horridum*, Rafin. l. c. = *G. horrida*.  
*spinosum*, Rafin. l. c. = *Calycotome spinosa*.  
*villosum*, Rafin. l. c. = *Calycotome villosa*.

**LYGOS**, Adans. Fam. ii. 321 (1763) = *Genista*, Linn. (Legumin.).

**LYGURUS**, D. Dietr. Syn. Pl. i. 134 (1839), sphalm. = *Lycurus*, H. B. & K. (Gramin.).

**LYGOSTRUM**, Gilib. Fl. Lituan. i. 246 (1781) = *Ligustrum*, Tourn. (Oleac.).

**LYMNOPHILA**, Blume, Bijdr. 748 (1826) = *Limnophila*, R. Br. (Scrophul.).

**LYNCEA**, Cham. & Schlecht. in Linnaea, v. (1830) 108. = *Melasma*, Berg. (Scrophul.).  
*hispidum*, Cham. & Schlecht. l. c. 109 = *M. hispidum*.

**LYNDENIA**, Miq. Fl. Ind. Bat. i. t. 580 (1855) = *LIJNDENIA*, Zoll. & Mor. = *Memocylon*, Linn. (Melastom.).

**LYONELLA**, Rafin. in Am. Monthly Mag. (1818) 266 = *Polygonum*, Linn.

**LYONETIA**, Willk. in Willk. & Lange, Prod. Fl. Hisp. ii. 83 (1870), sphalm. = *LYONNETIA*, Cass. = *Anthemis*, Mich. (Compos.).

**LYONETTIA**, Endl. Ench. 241 (1841) = *pracc*.

**LYONIA**, Ell. Sketch, i. 316 (1817) = *Vincetoxicum*, Moench (Asclep.).  
*maritima*, Ell. l. c. = *V. palustre*.

**LYONIA**, Nutt. Gen. Am. i. 266 (1818). *ERICACEAE*, Benth. & Hook. f. ii. 587.  
*acuminata*, C. Koch, Dendrol. ii. t. 123 = *Leucothoe acuminata*.  
*arbores*, D. Don, in Edinb. N. Phil. Journ. xvii. (1834) 159 = *Oxydendron arbores*.  
*axillaris*, C. Koch, Dendrol. ii. t. 124 = *Leucothoe axillaris*.  
*calyculata*, Reichb. Fl. Germ. Excurs. 414 = *Cassandra calyculata*.  
*capreaefolia*, Wats. Dendrol. t. 127 = *paniculata*.  
*Catesbaei*, C. Koch, Dendrol. ii. t. 125 = *Leucothoe Catesbaei*.  
*fasciculata*, G. Don, Gen. Syst. iii. 831.—Jamaic.  
*ferruginea*, Nutt. Gen. Am. i. 266.—Am. bor.  
*frondosa*, Nutt. l. c. 267 = *paniculata*.  
*glandulosa*, Griseb. Cat. Pl. Cub. 51.—Cuba.  
*jamaicensis*, D. Don, in N. Edinb. Phil. Journ. xvii. (1834) 159, nomen.—Jamaic.  
*latifolia*, Griseb. Cat. Pl. Cub. 51.—Ind. occ.  
*ligustrina*, DC. Prod. vii. 599 = *paniculata*.  
*lucida*, C. Koch, Dendrol. ii. t. 118 = *Pieris nitida*.  
*marginata*, D. Don, in Edinb. N. Phil. Journ. xvii. (1834) 159 = *Pieris nitida*.  
*Mariana*, D. Don, l. c. = *Pieris Mariana*.  
*multiflora*, Wats. Dendrol. t. 128 = *paniculata*.  
*myrtilloides*, Griseb. Cat. Pl. Cub. 50.—Cuba.  
*obtusata*, Griseb. l. c. 51.—Cuba.  
*octandra*, Griseb. Fl. Brit. W. Ind. 142.—Jamaic.  
*paniculata*, Nutt. Gen. Am. i. 266.—Am. bor.  
*parabolica*, C. Koch, Dendrol. ii. t. 119 = *paniculata*.  
*populifolia*, C. Koch, l. c. 123 = *Leucothoe acuminata*.  
*puberula*, C. Koch, l. c. 117 = *Zenobia speciosa*.  
*racemosa*, D. Don, in Edinb. N. Phil. Journ. xvii. (1834) 159 = *Leucothoe racemosa*.  
*rhomboidalis*, G. Don, Gen. Syst. iii. 831 = *ferruginea*.  
*rigida*, Nutt. Gen. Am. i. 266 = *ferruginea*.  
*rubiginosa*, G. Don, Gen. Syst. iii. 831.—Ind. occ.  
*salicifolia*, Wats. Dendrol. t. 38 = *paniculata*.  
*squamulosa*, Mart. & Gal. in Bull. Acad. Brux. ix. (1842) 542 = *ferruginea*.

**LYONIA**, Rafin. in Med. Repos. N. York, v. (1808) 352 = *Polygonella*, Michx. (Polygon.).

**LYONNETIA**, Cass. in Dict. Sc. Nat. xxxiv. 106 (1825) = *Anthemis*, Mich. (Compos.).  
*abrotanifolia*, Less. Syn. Comp. 259 = *A. cretica*.  
*abrotanifolia*, Webb, Iter Hisp. 87 = *A. nobilis*.  
*anthemoides*, Willk. in Willk. & Lange, Prod. Fl. Hisp. ii. 83.—Hispan.  
*montana*, Griseb. ex Boiss. & Reut. Diagn. Pl. Nov. Hisp. 17 = *A. montana*.  
*muricata*, DC. Prod. vi. 15 = *A. muricata*.  
*pectinata*, DC. l. c. vii. 295 = *A. taygetea*, pectinata.  
*persica*, Boiss. Diagn. Ser. I. vi. 85 = *A. persica*.  
*pusilla*, Cass. in Dict. Sc. Nat. xxxiv. 106 = *A. cretica*.  
*rigida*, DC. Prod. vi. 14 = *A. cretica*.  
*tenuiloba*, DC. l. c. 15 = *A. montana*.

**LYONOTHAMNUS**, A. Gray, in Proc. Am. Acad. xx. (1885) 291. *ROSACEAE*.  
*asplenifolius*, Greene, in Bull. Calif. Acad. i. iv. (1885) 187.—Calif.  
*floribundus*, A. Gray, in Proc. Am. Acad. xx. (1885) 292.—Calif.

**LYONSIA**, R. Br. in Mem. Wern. Soc. i. (1809) 66. *APOCYNACEAE*, Benth. & Hook. f. ii. 711.  
*celebica*, Oliver, in Journ. Linn. Soc. xv. (1876) 90.—Ins. Celebes.  
*cuspidata*, Rafin. New Fl. Am. iv. 59 (Quid?)—Am. bor.  
*diaphanophlebia*, F. Muell. ex Benth. Fl. Austral. iv. 322.—Austral.  
*eucalyptifolia*, F. Muell. l. c. 323.—Austral.  
*induplicata*, F. Muell. l. c. 321.—Austral.  
*laevis*, A. Gray, in Proc. Am. Acad. v. (1861-62) 333.—Ins. Fiji.  
*Langiana*, F. Muell. Fragm. vi. 123.—Austral.  
*largiflorens*, F. Muell. ex Benth. Fl. Austral. iv. 322.—Austral.  
*latifolia*, Benth. l. c. 323.—Austral.  
*Leichhardtii*, F. Muell. Fragm. vi. 128 = *Parsonsia Leichhardtii*.

**LYONSIA** :—  
*lilacina*, F. Muell. ex Benth. Fl. Austral. iv. 321.—Austral.  
*oblongifolia*, Benth. l. c. 303.—Austral.  
*reticulata*, F. Muell. Rep. Burdek. Exped. 16.—Austral.  
*scabra*, A. DC. in DC. Prod. viii. 401.—N. Caled.  
*straminea*, R. Br. Prod. 466.—Austral.

**LYPERANTHUS**, R. Br. Prod. 325 (1810). *ORCHIDEAE*, Benth. & Hook. f. iii. 611.  
*FITZGERALDIA*, F. Muell. in Wing, South Sc. Record (1882), 56, in obs.  
*antarcticus*, Hook. f. Fl. Antarct. ii. 544.—Ins. Dom. Auckl.  
*Burnettii*, F. Muell. Fragm. v. 96 = *Burnettia cuneata*.  
*ellipticus*, R. Br. Prod. 325.—Austral.  
*Forrestii*, F. Muell. in Wing, South Sc. Record, ii. (1882) 55.—Austral.  
*nigricans*, R. Br. Prod. 325.—Austral.  
*serrata*, Lindl. Gen. et Sp. Orch. 393 = *Caladenia serrata*.  
*suaveolens*, R. Br. Prod. 325 = *Caladenia suaveolens*.

**LYPERIA**, Benth. in Hook. Comp. Bot. Mag. i. (1835) 377. *SCROPHULARINEAE*, Benth. & Hook. f. ii. 945.  
*URBANIA*, Vatke, in Oestr. Bot. Zeitschr. xxv (1875) 10.

*amplexicaulis*, Benth. in Hook. Comp. Bot. Mag. i. (1835) 377.—Afr. austr.  
*argentea*, Benth. l. c. 379.—Afr. austr.  
*aspalathoides*, Benth. l. c. 381.—Afr. austr.  
*atropurpurea*, Benth. l. c. 380.—Afr. austr.  
*Burkeana*, Benth. in DC. Prod. x. 361.—Afr. austr.  
*canariensis*, Webb & Berth. Phyt. Canar. iii. 146.—Ins. Canar.  
*canevensis*, Benth. in Hook. Comp. Bot. Mag. i. (1835) 379.—Afr. austr.  
*crassicaulis*, Benth. l. c.—Afr. austr.  
*crocea*, Eckl. ex Benth. in DC. Prod. x. 361 = *atropurpurea*.  
*cuneata*, Benth. in Hook. Comp. Bot. Mag. i. (1835) 380.—Afr. austr.  
*diandra*, E. Mey. Ann. Hort. Sem. Regiomont. (1848) 5.—Cf. Ann. Sc. Nat. Sér. III. xi. (1849) 254.—Afr. austr.  
*filicaulis*, Benth. in Hook. Comp. Bot. Mag. i. (1835) 380.—Afr. austr.  
*flogiflora*, Steud. Nom. ed. II. ii. 84, sphalm. = *phlogiflora*.  
*foliolosa*, Benth. in Hook. Comp. Bot. Mag. i. (1835) 380.—Afr. austr.  
*foliosa*, Krauss, in Flora, xxvii. (1844) 835, sphalm. = *pracc*.  
*fragrans*, Benth. in Hook. Comp. Bot. Mag. i. (1835) 378.—Afr. austr.  
*fruticosa*, Benth. l. c. 377.—Afr. austr.  
*glutinosa*, Benth. l. c. 378.—Afr. austr.  
*incisa*, Benth. l. c. 379.—Afr. austr.  
*integerrima*, Benth. in DC. Prod. x. 359.—Afr. austr.  
*Kraussiana*, Benth. l. c. 360.—Afr. austr.  
*macrocarpa*, Benth. in Hook. Comp. Bot. Mag. i. (1835) 378.—Afr. austr.  
*macrophylla*, Walp. Rep. iv. 534, sphalm. = *microphylla*.  
*micrantha*, Klotzsch, in Peters, Reise Mossamb. Bot. 222.—Afr. trop.  
*microphylla*, Benth. in Hook. Comp. Bot. Mag. i. (1835) 381.—Afr. austr.  
*mollis*, Benth. l. c. 380.—Afr. austr.  
*multifida*, Benth. l. c.—Afr. austr.  
*pedicellata*, Klotzsch, in Peters, Reise Mossamb. Bot. 223.—Afr. trop.  
*pedunculata*, Benth. in Hook. Comp. Bot. Mag. i. (1835) 379.—Afr. austr.  
*phlogiflora*, Benth. l. c.—Afr. austr.  
*pinnatifida*, Benth. l. c. 380.—Afr. austr.  
*purpurea*, Walp. Rep. iii. 316 = *atropurpurea*.  
*racemosa*, Benth. in Hook. Comp. Bot. Mag. i. (1835) 378.—Afr. austr.  
*simplex*, Benth. l. c.—Afr. austr.  
*stricta*, Benth. in DC. Prod. x. 360.—Afr. austr.  
*tenuiflora*, Benth. in Hook. Comp. Bot. Mag. i. (1835) 378.—Afr. austr.  
*tenuifolia*, Benth. in Flora, xxvii. (1844) 835.—Afr. austr.  
*tortuosa*, Benth. in DC. Prod. x. 362.—Afr. austr.  
*tristis*, Benth. in Hook. Comp. Bot. Mag. i. (1835) 378.—Afr. austr.  
*violacea*, Benth. l. c. 379.—Afr. austr.



- LYPERIA**, Salisb. Gen. Pl. Fragm. 56 (1866) = *Fritillaria*, Tourn. (Liliac.).
- LYPERODENDRON**, Willd. ex Meissn. in DC. Prod. xiv. 168, in syn. (1857) = *Coccoloba*, Linn. (Polygon.). *coccoloboides*, Willd. ex Meissn. l. c. = *C. acuminata*.
- LYPROLEPIS**, Steud. Syn. Pl. Cyp. 130 (1855) = *Kyllinga*, Rottb. (Cyperac.). *denudata*, Steud. l. c. = *K. peruviana*.
- LYRAEA**, Lindl. Gen. et Sp. Orch. 46 (1830) = *Bulbophyllum*, Thou. (Orchid.). *prismatica*, Lindl. l. c. = *B. prismaticum*.
- LYRILOMA**, Schlecht. in Bot. Zeit. iii. (1845) 27 sphalm. = *Lysiloma*, Benth. (Legumin.).
- LYRIODENDRON**, DC. Syst. i. 461 (1818) = *Liriodendron*, Linn. (Magnol.).
- LYROCARPA**, Hook. & Harv. in Hook. Lond. Journ. Bot. iv. (1845) 76. t. 4. *CRUCIFERAE*, Benth. & Hook. f. i. 93. Coulteri, Hook. & Harv. in Hook. Lond. Bot. iv. (1845) 76. — Calif. Palmeri, S. Wats. in Proc. Am. Acad. xi. (1876) 123. — Am. bor. occ.
- LYSANTHE**, Salisb. in Knight, Prot. 116 (1809) = *Grevillea*, R. Br. (Proteac.). *cana*, Knight, l. c. 117 = *G. arenaria*. *cytisifolia*, Knight, l. c. 119 = *G. sericea*. *linariaefolia*, Knight, l. c. = *G. linearis*. *podalyriaefolia*, Knight, l. c. 117 = *G. mucronulata*. *riparia*, Knight, l. c. 118 = *G. linearis*? *sericea*, Knight, l. c. = *G. punicea*. *speciosa*, Knight, l. c. = *G. punicea*. *stylosa*, Knight, l. c. 117 = *G. cinerea* (vel *G. montana*).
- LYSIANTHIUS**, Adans. Fam. ii. 224 (1763) = *Lisianthus*, Linn. (Gentian.).
- LYSIAS**, Salisb. in Trans. Hort. Soc. i. (1812) 288 = *Habenaria*, Willd. (Orchid.). *bifolia*, Salisb. l. c. = *H. bifolia*.
- LYSICARPUS**, F. Muell. in Trans. Phil. Inst. Vict. ii. (1858) 67. *MYRTACEAE*, Benth. & Hook. f. i. 709. *ternifolius*, F. Muell. l. c. 68. — Austral.
- LYSICHTON**, Schott, in Oestr. Bot. Wochenbl. vii. (1857) 62, in obs. = seq.
- LYSICHTUM**, Schott, in Oestr. Bot. Wochenbl. vii. (1857) 62. *AROIDEAE*, Benth. & Hook. f. iii. 994. *ARCTIODRACON*, A. Gray, in Mem. Am. Acad. Ser. II. vi. (1858-59) 408. *camtschatcense*, Schott, in Oestr. Bot. Wochenbl. vii. (1857) 62. — As. et Am. bor. *camtschaticum*, Schott, Gen. Aroid. t. 91 = praec. *japonicum*, Schott, ex Miq. Cat. Mus. Bot. Lugd. Bat. 96 = *camtschatcense*.
- LYSIDICE**, Hance, in Journ. Bot. v. (1865) 298. *LEGUMINOSAE*. *rhodostegia*, Hance, l. c. 299. — China.
- LYSILOMA**, Benth. in Hook. Lond. Journ. Bot. iii. (1844) 82. *LEGUMINOSAE*, Benth. & Hook. f. i. 595. *acapulcensis*, Benth. in Hook. Lond. Journ. Bot. iii. (1844) 82. — Mexic. *aurita*, Benth. l. c. — Mexic. *bahamensis*, Benth. l. c. 82 = *latiailiqua*. *desmostachya*, Benth. l. c. 84 = *acapulcensis*. *divaricata*, Benth. l. c. = *Schiedeana*. *Guachapele*, Benth. in Trans. Linn. Soc. xxx. (1875) 533. — Panama. *latiailiqua*, Benth. l. c. 534. — Am. bor.; Ind. occ. *Marchiana*, Griseb. Fl. Brit. W. Ind. 223 = *Calliandra portoricensis*. *microphylla*, Benth. in Hook. Lond. Journ. Bot. iii. (1844) 83. — Mexic. *nigricans*, Benth. l. c. 84 = *Acacia nudiflora*. *polyphylla*, Benth. in Trans. Linn. Soc. xxx. (1875) 535. — Am. austr. *rostrata*, Benth. in Hook. Lond. Journ. Bot. iii. (1844) 84. — Bras.

**LYSILOMA** :—

- Sabicea*, Benth. in Hook. Kew Journ. vi. (1854) 236. — Cuba. *Schiedeana*, Benth. in Hook. Lond. Journ. Bot. iii. (1844) 83. — Mexic. *tergemina*, Benth. in Trans. Linn. Soc. xxx. (1875) 534. — Mexic.

**LYSIMA**, Medic. Phil. Bot. ii. 59, 107 (1791) = seq.

**LYSIMACHIA**, [Tourn.] Linn. Syst. ed. I (1785).

- PRIMULACEAE*, Benth. & Hook. f. ii. 635. *BORISSA*, Rafin. ex Steud. Nom. ed. II. i. 217 (1840). *COXIA*, Endl. Gen. 733 (1839). *EPHEMERUM*, Reichb. Nom. 124 (1841). *GODINELLA*, Lestib. Bot. Belg. ii. 194 (1827). *LEROUXIA*, Mérat, Nouv. Fl. Par. 77 (1812). *LISIMA*, Medic. Phil. Bot. ii. 59, 107 (1791). *LUBINIA*, Vent. Jard. Cels. t. 96 (1800). *LYSIMANDRA*, Reichb. Nom. 124 (1841). *NAUMBURGIA*, Moench, Meth. Suppl. 23 (1802). *NUMMULARIA*, Riv. ex Rupp. Fl. Jen. ed. Hall. 18 (1745). *PALLADIA*, Moench, Meth. 429 (1794). *THEOPYXIS*, Griseb. in Goett. Abb. vi. (1856) 126. *THYRSANTHUS*, Schrank, in Denkschr. Akad. Muench. 1813 (1814) 75. *TRIDYNIA*, Rafin. ex Steud. Nom. ed. II. ii. 704 (1841). *TRIDYRA*, Rafin. ex Steud. l. c. 84, in syn. (1841). *acroudensis*, Maxim. in Bull. Acad. Pétersb. xii. (1868) 70 = *decurrens*. *adoensis*, Hochst. ex Steud. in Flora, xxiv. (1841) 1. Intell. 23, nomen = *Anagallis arvensis*. *affinis*, Bunge, ex Duby, in DC. Prod. viii. 67, nomen. — Hab. ? *alata*, Gardn. ex Thw. Enum. Pl. Zeyl. 172 = *ramosa*. *Alfredi*, Hance, in Journ. Bot. xv. (1877) 356. — China. *alpestris*, Champ. ex Benth. in Hook. Kew Journ. iv. (1852) 299. — Hongkong. *alternifolia*, Wall. in Roxb. Fl. Ind. ed. Carey, ii. 26. — Reg. Himal. *anagalloides*, Sibth. & Sm. Fl. Graec. Prod. i. 130. — Graecia. *angustifolia*, A. Gray, Man. Bot. ed. I. 283 = *Steironema longifolium*. *angustifolia*, Lam. Tabl. Encyc. i. 440; Willd. in Ges. Naturf. Fr. Neue Schr. iii. (1801) 417 = *Steironema heterophyllum*. *angustifolia*, Michx. Fl. Bor. Am. i. 128 = *stricta*. *asperulaefolia*, Poir. Encyc. Suppl. iii. 477. — Am. bor. *atropurpurea*, Hook. Exot. Fl. t. 180 = *nutans*. *atropurpurea*, Linn. Sp. Pl. 147. — Graecia; As. Min. *atropurpurea*, Murr. in Comm. Gotting. (1782) 6. t. 1 = *dubia*. *asorica*, [Hornem.] ex Hook. Bot. Mag. t. 3273 = *nemorum*. *barystachys*, Bunge, Enum. Pl. Chin. Bor. 53. — As. or. *barystachys*, Klatt, in Abh. Naturf. Ver. Hamb. iv. iv. (1866) 11 = *Fortunei*. *brachystachys*, Carr. in Rev. Hort. (1881) 90, sphalm. = *barystachys*. *bulbifera*, Curt. Bot. Mag. t. 104 = *stricta*. *buxifolia*, Molina, Sagg. Chile, ed. II. 134 = *Anagallis alternifolia*. *candida*, Lindl. in Journ. Hort. Soc. i. (1846) 301 = *obovata*. *capitata*, Pursh, Fl. Am. Sept. i. 185 = *thyrsiflora*. *capitellata*, Rafin. in Med. Repos. N. York, II. v. (1808) 354 = *thyrsiflora*. *chenopodioides*, Wats, ex Hook. f. Fl. Brit. Ind. iii. 503. — Reg. Himal. *chlethroides*, Duby, vide *clethroides*. *Christinae*, Hance, in Journ. Bot. xi. (1873) 117. — China. *ciliata*, Linn. Sp. Pl. 147 = *Steironema ciliatum*. *ciliata*, Walt. Fl. Carol. 92 = *Steironema heterophyllum*. *Clementsoniana*, Wall. Cat. n. 1485 = *Leschenaultii*. *clethroides*, Duby, in DC. Prod. viii. 61 (*chlethroides*). — Japon. *consobrina*, Hance, in Ann. Sc. Nat. Sér. V. v. (1866) 224 = *decurrens*. *Cousiniana*, Coss. in Bull. Soc. Bot. Fr. ix. (1862) 174. — Alger. *cuspidata*, Blume, Bijdr. 737. — Java.

**LYSIMACHIA** :—

- cuspidata*, Klatt, in Abh. Naturf. Ver. Hamb. iv. iv. (1866) 36 = *Klattiana*. *davurica*, Ledeb. in Mém. Acad. Pétersb. v. (1814) 523 = *vulgaris*. *debilis*, Wall. in Roxb. Fl. Ind. ed. Carey, ii. 25 = *japonica*. *decipiens*, Bertol. in Giorn. Ligust. Sc. (Jan. 1827) 9; ex Reichb. Fl. Germ. Excurs. 864 = *Steironema heterophyllum*. *decurrens*, Forst. f. Prod. 12. — Reg. Himal.; China; Ins. Pacif. *deltoides*, Wight, Illustr. ii. 137. t. 144. — Ind. or. *dubia*, [Soland. in] Ait. Hort. Kew. ed. I. i. 199. — As. Min.; Persia. *dubia*, Willd. Enum. Hort. Berol. 195, in nota = *Steironema heterophyllum*. *eileta*, Lehmann, in Hamb. Gartens. vi. (1850) 323. — Ind. or. *elata*, Salisb. Prod. 120 = *vulgaris*. *Ephemerum*, Linn. Sp. Pl. 146. — Europ. austr. *Ephemerum*, Thunb. Fl. Jap. 83 = *clethroides*. *evalvis*, Wall. in Roxb. Fl. Ind. ed. Carey, ii. 77. — Reg. Himal. *ferruginea*, Edgew. in Trans. Linn. Soc. xx. (1846) 83 = *japonica*. *floribunda*, Zoll. & Mor. in Nat. en Geneesk. Arch. Néerl. Ind. ii. (1845) 575. — Java. *Foenum-graecum*, Hance, in Journ. Bot. xv. (1877) 355. — China. *Fortunei*, Maxim. in Bull. Acad. Pétersb. xii. (1868) 68. — China; Japon. *Fraseri*, Duby, in DC. Prod. viii. 65. — Am. bor. *glandulosa*, Edgew. in Trans. Linn. Soc. xx. (1846) 83 = *alternifolia*. *glandulosa*, Klatt, in Abh. Naturf. Ver. Hamb. iv. iv. (1866) 31. t. 17 = *chenopodioides*. *glauca*, Adams, in Mém. Soc. Nat. Mosc. ix. (1834) 234 = *vulgaris*. *glauca*, Moench, Meth. 511 = *L. Ephemerum*. *glaucescens*, Wall. ex Hook. f. Fl. Brit. Ind. iii. 502 = *obovata*. *glaucophylla*, Hook. & Arn. Bot. Beech. Voy. 306. t. 68. — Mexic. *grammica*, Hance, in Ann. Sc. Nat. Sér. V. v. (1866) 225. — China. *guastiphalica*, Weihe, ex Reichb. Fl. Germ. Excurs. 419 = *vulgaris*. *Herbemonii*, Ell. Sketch, i. 232 = *asperulaefolia*. *heterogena*, Klatt, in Linnaea, xxxvii. (1871-73) 501 (*heterogena*). — China. *heterophylla*, D. Don, Prod. Fl. Nep. 84 = *pyramidalis*. *heterophylla*, Michx. Fl. Bor. Am. i. 127 = *Steironema heterophyllum*. *Hillebrandii*, Hook. f. ex A. Gray, in Proc. Am. Acad. v. (1861-62) 328. — Ins. Sandvic. *hirtuta*, Michx. Fl. Bor. Am. i. 127 = *quadrifolia*. *Hochstetteri*, Steud. Nom. ed. II. ii. 84 = *nemorum*. *hybrida*, Michx. Fl. Bor. Am. i. 126 = *Steironema heterophyllum*. *Hillebrandii*, Hook. f. ex A. Gray, in Proc. Am. Acad. v. (1861-62) 328. — Ins. Sandvic. *hirtuta*, Michx. Fl. Bor. Am. i. 127 = *quadrifolia*. *Hochstetteri*, Steud. Nom. ed. II. ii. 84 = *nemorum*. *hybrida*, Michx. Fl. Bor. Am. i. 126 = *Steironema heterophyllum*. *inconspicua*, Miq. in Journ. Bot. Néerl. i. (1861) 110. — China. *intermedia*, Janka, ex Nym. Consp. 600 = *dubia*. *japonica*, Thunb. Fl. Jap. 83. — Reg. Himal.; China; Austral. *japonica*, Thw. Enum. Pl. Zeyl. 172 = *deltoides*. *javanica*, Blume, Bijdr. 736 = *decurrens*. *Keiskeana*, Miq. Ann. Mus. Bot. Lugd. Bat. iii. 120. — Japon. *Klattiana*, Hance, in Journ. Bot. xvi. (1878) 236. — China. *lanceolata*, Pursh, Fl. Am. Sept. ii. 729 = *Fraseri*. *lanceolata*, Walt. Fl. Carol. 92 = *Steironema heterophyllum*. *Leschenaultii*, Duby, in DC. Prod. viii. 61. — Ind. or. *leucantha*, Miq. Ann. Mus. Bot. Lugd. Bat. iii. 121. — Japon. *linearifolia*, Griff. ex Kurz, in Journ. As. Soc. Beng. xlii. (1873) ii. 86. — Burma. *lineariloba*, Hook. & Arn. Bot. Beech. Voy. 263 = *mauritanica*. *linifolia*, Salisb. Prod. 120 = *Asterollon stellatum*. *Linum-stellatum*, Linn. Sp. Pl. 148 = *Asterollon stellatum*. *lobelioides*, Wall. in Roxb. Fl. Ind. ed. Carey, ii. 29. — Reg. Himal.; Java. *longifolia*, Pursh, Fl. Am. Sept. i. 185 = *Steironema longifolium*.



**LYSIMACHIA** :—

*Loomisii*, Torr. in Croom, Cat. Pl. New-Bern, 46 = stricta.  
*lubinioides*, Sieb. & Zucc. in Abh. Akad. Muench. iv. iii. (1846) 140 = mauritiana.  
*lutea*, Jiraseck, ex Mert. & Koch, Deutschl. Fl. ii. 130 = vulgaris.  
*maculata*, R. Br. Prod. 428 = japonica.  
*mauritanica*, Lam. Encyc. iii. 592.—China.  
*media*, Willd. ex Roem. & Schult. Syst. iv. 784.—Sibir.  
*Metastiana*, Hohen. ex Hook. f. Fl. Brit. Ind. iii. 505 = deltoidea.  
*minoricensis*, Rodrig. in Bull. Soc. Bot. Fr. xxv. (1878) 240.—Ins. Balear.  
*Monnierii*, Linn. Cent. Pl. ii. 9 = Herpestis Monnieria.  
*multiflora*, Wall. Cat. n. 1487 = decurrens.  
*myrtifolia*, Molina, Sagg. Chile, ed. II. 134 = Anagallis alternifolia.  
*memoralis*, Salisb. Prod. 120 = nemorum.  
*nemorum*, Gener. Elench. Scopus. n. 177; ex Roem. & Schult. Syst. iv. 128 = L. Nummularia.  
*nemorum*, Linn. Sp. Pl. 148.—Europ.  
*Notoniana*, Wall. ex Hook. f. Fl. Brit. Ind. iii. 502 = Leschenaultii.  
*Nummularia*, Linn. Sp. Pl. 148.—Europ.  
*nutans*, Nees, ex Duby, in DC. Prod. viii. 61.—Afr. austr.  
*obovata*, Buch.-Ham. ex Wall. Cat. n. 1488.—Ind. or.; Java; China.  
*orientalis*, Lam. Encyc. iii. 570 = dubia.  
*Otani*, Asso, Syn. Stirp. Arag. 22. t. 2. f. 1 = L. Ephemenum.  
*pacifica*, F. Muell. Phyt. N. Hebr. 18.—Ins. Pacif.  
*paludosa*, Baumg. Enum. Stirp. Transs. i. 141 = vulgaris.  
*paniculata*, Gilib. Fl. Lituan. i. 29 = vulgaris.  
*parifloris*, Franch. in Bull. Soc. Linn. Par. i. (1884) 433.—China.  
*parviflora*, Baker, in Journ. Linn. Soc. xx. (1883) 196.—Madag.  
*peduncularis*, Wall. Cat. n. 1489.—Burma.  
*pentapetala*, Bunge, Enum. Pl. Chin. Bor. 53 = Apochoris pentapetala.  
*prolifera*, Klatt, in Abh. Naturf. Ver. Hamb. iv. IV. (1866) 20. t. 16.—Reg. Himal.  
*punctata*, Linn. Sp. Pl. 147.—Europ.; As. Min.  
*punctata*, Walt. Fl. Carol. 92 = quadrifolia.  
*purpurea*, Steud. Nom. ed. II. ii. 85 = atropurpurea, Hook.  
*pyramidalis*, Wall. in Roxb. Fl. Ind. ed. Carey, ii. 28.—Reg. Himal.  
*quadriflora*, Sims, Bot. Mag. t. 660 = Steironema longifolium.  
*quadrifolia*, Linn. Sp. Pl. 147.—Am. bor.  
*quadrifolia*, Mill. Gard. Dict. ed. VIII. n. 10 = punctata.  
*Quartiniana*, A. Rich. Tent. Fl. Abyss. ii. 16.—Abyssin.  
*quinquangularis*, Buch.-Ham. ex Hook. f. Fl. Brit. Ind. iii. 504 = alternifolia.  
*racemosa*, Lam. Encyc. iii. 570; Michx. Fl. Bor. Am. i. 127 = stricta.  
*radicans*, Hook. Comp. Bot. Mag. i. (1835) 177 = Steironema radicans.  
*ramosa*, Wall. Cat. n. 1490.—Reg. Himal.; Java.  
*repens*, S. F. Gray, Nat. Arr. Brit. Pl. ii. 299 = L. Nummularia.  
*repens*, Urv. in Mém. Soc. Linn. Par. iv. (1826) 606 = Anagallis alternifolia.  
*revoluta*, Nutt. Gen. Am. i. 122 = Steironema longifolium.  
*rotundifolia*, F. W. Schmidt, Fl. Boëm. ii. 59, in obs. = L. Nummularia.  
*Ruhmeriana*, Vathe, in Linnæa, xl. (1876) 204.—Afr. trop.  
*salicifolia*, Mill. Gard. Dict. ed. VIII. n. 6 = L. Ephemenum.  
*salicifolia*, F. Muell. ex Benth. Fl. Austral. iv. 269.—Austral.  
*samolina*, Hance, in Ann. Sc. Nat. Sér. V. v. (1866) 224 = obovata.  
*secunda*, Buch.-Ham. ex D. Don, Prod. Fl. Nep. 84 = lobelloides.  
*tedoides*, Lehm. Ind. Sem. Hort. Hamb. (1856) 7.—Cf. Linnæa, xxix. (1857-58) 724.—N. Zel.  
*terryliffolia*, Poir. Encyc. Suppl. iii. 477 = Asterolinon acryllifolium.

**LYSIMACHIA** :—

*sessilifolia*, Rafin. Atl. Journ. 151 (Quid ?)—Am. bor. sikokiana, Miq. Ann. Mus. Bot. Lugd. Bat. iii. 121.—Japan.  
*sinica*, Miq. in Journ. Bot. Néerl. i. (1861) 110 = decurrens.  
*sororia*, Miq. Ann. Mus. Bot. Lugd. Bat. iii. 120.—Japan.  
*spathulata*, Schouw.—Cf. Linnæa, xxiv. (1851) 160 = mauritiana.  
*spatulata*, Klatt, in Abh. Naturf. Ver. Hamb. iv. IV. (1866) 32 = mauritiana.  
*stellata*, St. Lag. in Ann. Soc. Bot. Lyon, vii. (1880) 130 = Asterolinon stellatum.  
*stricta*, [Soland. in] Ait. Hort. Kew. ed. I. i. 199.—Am. bor.  
*suaveolens*, Schoenb. ex Garcke, Fl. Deutschl. ed. IV. 272 = L. Nummularia.  
*subcapitata*, Rafin. in Med. Rep. N. York, Ser. III. ii. (1811) 333 (Quid ?)—Am. bor.  
*tenella*, Linn. Sp. Pl. 148 = Anagallis tenella.  
*tenella*, Wall. Cat. n. 1491 = Centunculus tenellus.  
*tetragona*, D. Don, Prod. Fl. Nep. 83 = alternifolia.  
*thyrsantha*, St. Lag. in Ann. Soc. Bot. Lyon, vii. (1880) 130 = thyrsiflora.  
*thyrsiflora*, Gener. Elench. Scopus. n. 176; ex Roem. & Schult. Syst. iv. 120 = vulgaris.  
*thyrsiflora*, Linn. Sp. Pl. 147.—Reg. bor.  
*tomentosa*, Presl, Fl. Sic. p. xxxviii = vulgaris.  
*Trientalis*, Klatt, in Linnæa, xxxvii. (1871-73) 499 = Trientalis americana, europæa.  
*uliginosa*, Blume, Bijdr. 737.—Java.  
*umbellata*, Phil. in Linnæa, xxx. (1859-60) 195.—Chili.  
*umbrosa*, Gardn. ex Thw. Enum. Pl. Zeyl. 172 = deltoidea.  
*verticillaris*, Spreng. Fl. Hal. Mant. 36 = punctata.  
*verticillata*, Bieb. Fl. Taur. Cæc. i. 141 = præc.  
*villosa*, F. W. Schmidt, Fl. Boëm. ii. 57 = punctata.  
*vulgaris*, Linn. Sp. Pl. 146.—Europ.; As. bor.  
*vulgaris*, Walt. Fl. Carol. 92 = stricta.  
*vulneraria*, Nois. ex Steud. Nom. ed. II. ii. 85, nomen.—Hab. ?  
*westphalica*, Weihe, in Flora, v. (1822) 411 = vulgaris.  
*Zavadskii*, Wiess. in Oestr. Bot. Wochenbl. iv. (1854) 257 = nemorum ?

**LYSIMANDRA**, Reichb. Nom. 124 (1841) = **Lysimachia**, Tourn. (Primul.).

**LYSIMNIA**, Rafin. Fl. Tellur. iv. 43 (1836) = **Brasavola**, R. Br. (Orchid.).  
*bicolor*, Rafin. l. c. = B. cordata.

**LYSINEMA**, R. Br. Prod. 552 (1810). **EPACRIDÆ**, Benth. & Hook. f. ii. 615.  
*JULIETA*, Leschen. ex DC. Prod. vii. 764 (1839).  
**LASYNEMA**, Poir. Encyc. Suppl. ii. 553, 555 (1811).  
*WOOLLSIA*, F. Muell. Fragm. viii. 52, 55 (1873).  
*attenuatum*, Link, Enum. Hort. Berol. i. 211 = pungens.  
*brevilimbatum*, F. Muell. Fragm. iii. 142 = lasianthum.  
*ciliatum*, R. Br. Prod. 552.—Austral.  
*conspicuum*, R. Br. l. c.—Austral.  
*curvatum*, Lindl. Swan River App. 25 = ciliatum.  
*elegans*, Sond. in Lehm. Pl. Preiss. i. 327.—Austral.  
*fimbriatum*, F. Muell. Fragm. iv. 125.—Austral.  
*lasianthum*, R. Br. Prod. 552.—Austral.  
*ovatum*, Sond. in Lehm. Pl. Preiss. i. 329 = ciliatum.  
*pentapetalum*, R. Br. Prod. 552 = ciliatum.  
*pungens*, R. Br. l. c.—Austral.  
*ruscifolium*, Sieber, ex Spreng. Syst. iv. Cur. Post. 64 = Epacris purpurascens.  
*Siebers*, Benth. in Enum. Pl. Hueg. 76 = pungens.  
*spicatum*, Lindl. Swan River App. 25 = ciliatum.  
*virgatum*, DC. Prod. vii. 765 = ciliatum.

**LYSINOTUS**, Low, Sarawak, 67, sphalm. (1848) = seq.

**LYSIONOTHUS**, D. Dietr. Syn. Pl. i. 80 (1839) = seq.

**LYSIONOTIS**, G. Don, Gen. Syst. iv. 644 (1837) = seq.

**LYSIONOTUS**, D. Don, in Edinb. Phil. Journ. vii. (1822) 85. **GESNERACEÆ**, Benth. & Hook. f. ii. 1015.

*albida*, Blume, Bijdr. 765 = Aeschynanthus purpurascens.  
*angustifolia*, Blume, l. c. = Aeschynanthus angustifolia.  
*Aucklandii*, Low, Sarawak, 67.—Borneo.  
*conferta*, C. B. Clarke, in DC. Monog. Phan. v. 58.—Assam.  
*Griffithii*, C. B. Clarke, l. c. 60 = Loxostigma Griffithii.  
*longiflora*, Blume, Bijdr. 766 = Aeschynanthus longiflora.  
*pauciflora*, Maxim. in Bull. Acad. Pétersb. xix. (1874) 534.—Japan.  
*pulchella*, Blume, ex C. B. Clarke, in DC. Monog. Phan. v. 34 = Aeschynanthus Horsfieldii.  
*serrata*, D. Don, in Edinb. Phil. Journ. vii. (1822) 86.—Reg. Himal.  
*ternifolia*, Wall. Pl. As. Rar. ii. 20. t. 118 = serrata.

**LYSIOSEPALUM**, F. Muell. Fragm. i. 142 (1859). **STERCULIACEÆ**, Benth. & Hook. f. i. 228.  
*Barryanum*, F. Muell. l. c. 143.—Austral.  
*rugosum*, Benth. Fl. Austral. i. 267.—Austral.

**LYSIOSTYLES**, Benth. in Hook. Lond. Journ. Bot. v. (1846) 356. **CONVOLVULACEÆ**, Benth. & Hook. f. ii. 878.  
*scandens*, Benth. l. c.—Guian.

**LYSIPOMA**, Spreng. Syst. i. 719 (1825) = seq.

**LYSIPOMIA**, H. B. & K. Nov. Gen. et Sp. iii. 313 (1818). **CAMPANULACEÆ**, Benth. & Hook. f. ii. 549.

*acaulis*, H. B. & K. l. c. 321.—Peruv.  
*aretioides*, H. B. & K. l. c.—Peruv.  
*glanduliferum*, Schlecht. in Lechl. Berb. Am. Austr. (1857) 58; et ex Wedd. Chlor. And. ii. 11 = Pratia glandulifera.  
*laciniata*, A. DC. in DC. Prod. vii. 349.—Bollivia.  
*montioides*, H. B. & K. Nov. Gen. et Sp. iii. 320.—Ecuador.  
*muscoidea*, Hook. f. in Hook. Lond. Journ. Bot. vi. (1847) 226. t. 9 A.—N. Granat.  
*reniformis*, H. B. & K. Nov. Gen. et Sp. iii. 320.—Peruv.  
*repens*, Phil. f. Cat. Pl. Vasc. Chil. 189, sphalm. = seq.  
*serpens*, Kunze, ex Cham. in Linnæa, viii. (1833) 224 = Selliera radicans.  
*sphagnophilum*, Griseb. in Lechl. Berb. Am. Austr. (1857) 58; et ex Wedd. Chlor. And. ii. 15.—Peruv.  
*subulata*, G. Don, Gen. Syst. iii. 717.—Peruv.

**LYSISTEMMA**, Steetz, in Peters, Reise Mossamb. Bot. 340 (1863) = **Vernonia**, Schreb. (Compos.).  
*dendigulense*, Steetz, l. c. 341 = V. indica.  
*divergens*, Steetz, l. c. = V. divergens.  
*multiflorum*, Steetz, l. c. 342 = V. divergens.  
*pectiniforme*, Steetz, l. c. 343 = V. pectiniformis.  
*salignum*, Steetz, l. c. = V. saligna.

**LYSISTIGMA**, Schott, in Bonplandia, x. (1862) 222 = **Taccarum**, Brongn. (Aroid).  
*peregrinum*, Schott, l. c. 223 = T. cylindricum.

**LYSSANTHE**, D. Dietr. Syn. Pl. i. 634 (1839) = **Lissanthe**, R. Br. (Epacrid.).

**LYSSANTHE**, Endl. Gen. 340 (1837) = **LYSANTHE**, Salisb. = **Grevillea**, R. Br. (Proteac.).

**LYTHOSPERMUM**, Lucé, Topog. Nachr. Oesel, 43 (1825) = **Lithospermum**, Linn. (Borag.).

**LYTHRUM**, St. Lag. in Ann. Soc. Bot. Lyon, vii. (1880) 113, 129 = **Lythrum**, Linn.  
*salicarium*, St. Lag. ll. cc. = Lythrum Salicaria.

**LYTHROPSIS**, Welw. ex Koehne, in Engl. Bot. Jahrb. i. (1881) 305 = **Lythrum**, Linn.  
*peplodes*, Welw. ex Koehne, l. c. 311 = Lythrum hispidulum.



**LYTHRUM**, Linn. Syst. ed. I (1785). *LYTHRA-RIEAE*, Benth. & Hook. f. i. 779.  
*ANISOTES*, Lindl. *Introd. Nat. Syst. ed. II* 101, App. 441 (1836).  
*EDITELES*, Rafin. *Sylva Tellur.* 103 (1838).  
*HYSSOPIFOLIA*, Opiz, *Semam.* 53 (1852).  
*LYTHROPSIS*, Welw. ex Koehne, in *Engl. Bot. Jahrb.* i. (1881) 305.  
*MOZULA*, Rafin. in *Journ. Phys.* xci. (1820) 71.  
*PENTAGLOSSUM*, Forst. *Fl. Aegypt. Arab.* 11 (1775).  
*PYTHAGOREA*, Rafin. in *Journ. Phys.* lxxxix. (1819) 96.  
*SALICA*, Hill, *Hort. Kew.* 172<sup>a</sup> (1768).  
*SALICARIA*, Tourb. ex Mill. *Gard. Dict. ed. VI.* (1752).  
*acnifolium*, [Moq. & Sesse,] ex DC. *Prod.* iii. 81, in syn.—Mexic.  
*acuminatum*, Willd. *Sp. Pl.* ii. 866 = *virgatum*.  
*acutangulum*, Lag. *Gen. et Sp.* Nov. 16 = *Graefferi*.  
*alatum*, Hemsl. *Biol. Centr. Am. Bot.* i. 447, partim = *album*.  
*alatum*, Presl, *Delic. Prag.* 55 = *Graefferi*.  
*alatum*, Pursh, *Fl. Am. Sept.* i. 334.—Am. bor.  
*albicaule*, Bert. in *Merc. Chil.* (1829) 694.—Cf. *Am. Journ. Sc.* xxiii. (1833) 250 = *album*.  
*album*, H. B. & K. *Nov. Gen. et Sp.* vi. 193.—Mexic.  
*album*, [Moq. & Sesse,] ex DC. *Prod.* iii. 84 = *Cuphea jorullensis*.  
*alternifolium*, Lorey, *Fl. Côte-d'Or.* i. 348. t. 2 = *L. Salicaria*.  
*altissimum*, Pomel, *Nouv. Mat. Fl. Atl.* 155.—Alger.  
*americanum*, Mill. *Gard. Dict. ed. VIII.* n. 9.—Mexic.  
*anomalum*, St. Hil. *Fl. Bras. Mer.* iii. 130 = *Pleurophora anomala*.  
*apetalum*, Spreng. *Syst.* ii. 454 = *Ammannia latifolia*.  
*arnhemicum*, F. Muell. *Fragm.* iii. 109 = *Nesaea arnhemica*.  
*austriacum*, Jacq. *Enum. Stirp. Vindob.* 80, 243 = *virgatum*.  
*axillare*, Vell. *Fl. Flum.* 201; v. t. 9.—Bras.  
*bahiense*, Casar. ex Koehne, in *Mart. Fl. Bras.* xiii. 11. 307 = *Pleurophora anomala*.  
*bibracteatum*, Salzm. ex DC. *Prod.* iii. 81 = *tribracteatum*.  
*biflorum*, J. Gay, in *Ann. Sc. Nat. Sér. I.* xxvi. (1832) 227 = *L. Salicaria*.  
*Bocconi*, Déségl.—Cf. *Bull. Soc. Bot. Fr.* xxv. (1878) *Bibl.* 103 = *L. Salicaria*.  
*breviflorum*, S. Wats. in *Proc. Am. Acad.* xii. (1877) 251 = *alatum*.  
*calcaratum*, Jacq. ex Koehne, in *Engl. Bot. Jahrb.* ii. (1882) 407 = *Cuphea jorullensis*.  
*calcaratum*, Vell. *Fl. Flum.* 200; v. t. 7.—Bras.  
*californicum*, Torr. & Gray, *Fl. N. Am.* i. 482 = *alatum*.  
*campestre*, Griseb. in *Goett. Abb.* xix. (1874) 140 = *maritimum*.  
*carthagenense*, Jacq. *Enum. Pl. Carib.* 22 = *Cuphea Balsamona*.  
*cashmerianum*, Royle, *Illustr. Bot. Himal.* 203 = *L. Salicaria*.  
*ciliatum*, Sw. *Prod. Veg. Ind. Occ.* 76 = *Cuphea decandra*.  
*cinereum*, Griseb. *Spicil. Fl. Rumel.* i. 110 = *L. Salicaria*.  
*cistifolium*, L'Hérit. ex DC. *Prod.* iii. 88 = *Cuphea microphylla*.  
*cordifolium*, [Moq. & Sesse,] ex DC. l. c. 85 = *Cuphea cyanacea*.  
*cordifolium*, Sw. *Prod. Veg. Ind. Occ.* 76 = *Cuphea Swartziana*.  
*coronense*, Schur, *Enum. Pl. Transs.* 218 = *L. Salicaria*.  
*Cuphea*, Linn. f. *Suppl.* 249 = *Cuphea viscosissima*.  
*dibracteatum*, Guss. *Fl. Sic. Syn.* i. 526 = *tribracteatum*.  
*diffusum*, Sweet, *Brit. Flow. Gard. Ser. I.* ii. t. 149 = *L. Salicaria*.  
*diffusum*, Vell. *Fl. Flum.* 201; v. t. 8.—Bras.  
*dipetalum*, Linn. f. *Suppl.* 250 = *Cuphea verticillata*.  
*divaricatum*, Colla, in *Mem. Acc. Torin.* xxxviii. (1835) 3 = *Pleurophora pusilla*.  
*divaricatum*, Schur, *Enum. Pl. Transs.* 219 = *virgatum*.  
*domingense*, Spreng. ex DC. *Prod.* iii. 86 = *Cuphea micrantha*.  
*dubium*, Schult. *Oesterr. Fl. ed. II.* ii. 5 = *L. Salicaria*.

**LYTHRUM**:—  
*elegans*, Schur, *Enum. Pl. Transs.* 219 = *virgatum*.  
*filiforme*, Perr. ex DC. *Prod.* iii. 77 = *Ammannia senegalensis*.  
*flogellare*, Shuttlew. ex Koehne, in *Engl. Bot. Jahrb.* i. (1881) 321 = *ovalifolium*.  
*flavum*, Spreng. *Syst.* ii. 454 = *Nesaea salicifolia*.  
*flexicaule*, Schrenk, in *Bull. Phys.-Math. Acad. Pétersb.* ii. (1844) 116 = *nanum*.  
*flexuosum*, Lag. *Gen. et Sp.* Nov. 16 = *Graefferi*.  
*floribundum*, F. Muell. *Fragm.* vii. 146 = *Nesaea floribunda*.  
*fruticosum*, Linn. *Syst. ed. X.* 1045 = *Woodfordia floribunda*.  
*geminiflorum*, Bertol. *Fl. Ital.* v. 16 = *thesioides*.  
*glaucescens*, Schrenk, in *Bull. Phys.-Math. Acad. Pétersb.* ii. (1844) 116 = *thesioides*.  
*glaucum*, Dulac, *Fl. Hautes-Pyr.* 327 = *L. Hyssopifolia*.  
*gracile*, Benth. *Pl. Hartw.* 7.—Mexic.  
*gracile*, DC. *Cat. Hort. Monsp.* 123 = *L. Salicaria*.  
*gracile*, Hemsl. *Biol. Centr. Am. Bot.* i. 447 = *acnifolium*.  
*Graefferi*, C. Gay, *Fl. Chil.* ii. 368 = *album*.  
*Graefferi*, Lodd. *Cat. ex G. Don, in Loud. Hort. Brit.* 189.—Am. bor.  
*Graefferi*, Tenore, *Prod. Fl. Nap.* p. lxxviii.—Geront. temp. et trop.  
*grandiflorum*, Perr. ex DC. *Prod.* iii. 80 = *Nesaea Candollei*.  
*Gussoni*, Presl, *Delic. Prag.* 55 = *Graefferi*.  
*hexagonum*, Borchtdold, ex Opiz, *Boehm. Gew.* (1823) 58 = *L. Salicaria*.  
*hispanicum*, Mill. *Gard. Dict. ed. VIII.* n. 5 = *Cuphea Parsonsia*.  
*hispidulum*, Koehne, in *Sitzb. Bot. Ver. Brandenb.* (1880) 29.—Europ.; Afr.  
*Hunteri*, DC. *Prod.* iii. 83 = *Woodfordia floribunda*.  
*Hyssopifolia*, Desf. *Fl. Atlant.* i. 372 = *Graefferi*.  
*Hyssopifolia*, Linn. *Sp. Pl.* 447.—Cosmop. temp.  
*hyssopifolium*, M. A. Curt. in *Bost. Journ. Nat. Hist.* i. (1837) 119 = *alatum*.  
*hyssopifolium*, Thunb. *Prod. Pl. Cap.* 85 = *L. Hyssopifolia*.  
*intermedium*, Ledeb. ex Turcz. in *Bull. Soc. Nat. Mosc.* (1838) 92 = *L. Salicaria*.  
*junceum*, [Soland. in] *Russ. Aleppo*, ed. II. ii. 253 = *Graefferi*.  
*Kennerdianum*, H. B. & K. *Nov. Gen. et Sp.* vi. 194 = *alatum*.  
*lancoletatum*, Ell. *Sketch.* i. 544 = *alatum*.  
*lineare*, Bert. ex DC. *Prod.* iii. 82 = *L. Hyssopifolia*.  
*lineare*, Hook. & Arn. *Bot. Beech. Voy.* 343 = *alatum*.  
*lineare*, Linn. *Sp. Pl.* 447.—Am. bor.  
*linifolium*, Kar. & Kir. in *Bull. Soc. Nat. Mosc.* (1841) 421 = *thesioides*.  
*lusitanicum*, Mill. *Gard. Dict. ed. VIII.* n. 3 = *virgatum*.  
*lycioides*, Willd. ex Steud. *Nom. ed. II.* ii. 86 = *maritimum*.  
*maculatum*, Boiss. & Reut. *Diagn. Pl. Nov. Hisp.* 12 = *Graefferi*.  
*maritimum*, Cham. & Schlecht. in *Linnaea*, v. (1830) 568 = *acnifolium*.  
*maritimum*, H. B. & K. *Nov. Gen. et Sp.* vi. 194.—Peruv.  
*Melanium*, Linn. *Syst. ed. X.* 1045 = *Cuphea viscosissima*.  
*micranthum*, Kar. & Kir. in *Bull. Soc. Nat. Mosc.* (1841) 422 = *nanum*.  
*microphyllum*, Kar. & Kir. l. c. 421 = *tribracteatum*.  
*monanthum*, Link, ex Steud. *Nom. ed. I.* 502 = *Graefferi*.  
*multiflorum*, Perr. ex DC. *Prod.* iii. 77 = *Ammannia senegalensis*.  
*myrtifolium*, Lodd. *Cat. ex G. Don, in Loud. Hort. Brit.* 189.—Am. bor.  
*nanum*, Kar. & Kir. in *Bull. Soc. Nat. Mosc.* (1841) 422.—Soongaria.  
*nanum*, Nym. *Consp.* 252 = *tribracteatum*.  
*nummulariaefolium*, Loisel. in *Dev. Journ. Bot.* ii. (1809) 330.—Corsica.  
*nummulariaefolium*, Pers. *Syn.* ii. 8 = *L. Salicaria*.  
*ovalifolium*, Engelm. ex A. Gray, in *Bost. Journ. Nat. Hist.* vi. (1850) 187.—Texas.  
*palustre*, Salisb. *Prod.* 365 = *L. Salicaria*.  
*Parsonsia*, Linn. *Syst. ed. X.* 1045 = *Cuphea Parsonsia*.

**LYTHRUM**:—  
*parviflorum*, Bast. ex Reichb. *Fl. Germ. Excurs.* 640 = *L. Hyssopifolia*.  
*Pemphis*, Linn. f. *Suppl.* 249 = *Pemphis acidula*.  
*petiolatum*, Linn. *Sp. Pl.* 446 = *Cuphea viscosissima*.  
*Preslii*, Guss. *Fl. Rar.* 188 = *Graefferi*.  
*propinquum*, Weinm. in *Bull. Soc. Nat. Mosc.* xxiii. (1850) i. 544 = *L. Salicaria*.  
*prostratum*, Domb. ex Koehne, in *Mart. Fl. Bras.* xiii. 11. 199 = *L. Hyssopifolia*.  
*pubescens*, Sweet, *Hort. Brit. ed. II.* 202 = *L. Salicaria*.  
*punctatum*, Span. in *Linnaea*, xv. (1841) 202 = *Woodfordia floribunda*.  
*punicifolium*, Cham. & Schlecht. in *Linnaea*, ii. (1837) 356 = *Graefferi*.  
*Purshianum*, Steud. *Nom. ed. II.* ii. 86 = *L. Salicaria*.  
*quintuplinervium*, Neuw. *Reise*, v. ii; ex *Flora*, iv. (1821) 302 = *Diplosodon quintuplinervium*.  
*racemosum*, Linn. f. *Suppl.* 250 = *Cuphea spicata*.  
*ramosum*, Perr. ex DC. *Prod.* iii. 80 = *Ammannia aene-galensis*.  
*rigidulum*, Sond. in *Linnaea*, xxiii. (1850) 41 = *Nesaea rigidula*.  
*Robertsii*, F. Muell. *Fragm.* vii. 145 = *Nesaea Robertsii*.  
*rotundifolium*, Hochst. ex A. Rich. *Tent. Fl. Abyss.* i. 283.—Abyssin.  
*sagittifolium*, Sond. in *Linnaea*, xxiii. (1850) 41 = *Nesaea sagittifolia*.  
*Salicaria*, Linn. *Sp. Pl.* 446.—Reg. bor. temp.; Austral.  
*Salsmanni*, Jord. *Obs. Pl. Crit.* v. (1847) 42 = *tribracteatum*.  
*satureifolium*, [Moq. & Sesse,] ex DC. *Prod.* iii. 83 = *alatum*.  
*scabrum* x, Simk. in *Herm. Termész. Füzetek*, i. (1877) 241.—Europ.  
*semiamplexans*, Ruiz, ex Koehne, in *Engl. Bot. Jahrb.* i. (1881) 244 = *Ammannia senegalensis*.  
*thesioides*, Boiss. & Noé, *Diagn. Ser. II.* ii. 55.—Persia; Afghan.  
*spicatum*, S. F. Gray, *Nat. Arr. Brit. Pl.* ii. 553 = *L. Salicaria*.  
*spiciforme*, Dulac, *Fl. Hautes-Pyr.* 327 = *L. Salicaria*.  
*strictum*, Willd. ex Koehne, in *Engl. Bot. Jahrb.* i. (1881) 317 = *L. Thymifolia*.  
*tenellum*, Thunb. *Prod. Pl. Cap.* 85 = *L. Hyssopifolia*.  
*thesioides*, Bieb. *Fl. Taur. Cauc.* i. 367.—Reg. Caucasia.  
*Thymifolia*, All. *Fl. Pedem.* ii. 168 = *Graefferi*.  
*Thymifolia*, Krock. *Fl. Siles.* ii. 92 = *L. Hyssopifolia*.  
*Thymifolia*, Linn. *Sp. Pl.* 447.—Europ.; Afr. bor.  
*thymifolium*, Boiss. *Fl. Orient.* ii. 740 = *thesioides*.  
*thymifolium*, Sibth. & Sm. *Fl. Graec. Prod.* i. 321 = *tribracteatum*.  
*thymophyllum*, St. Lag. in *Ann. Soc. Bot. Lyon.* vii. (1880) 113, 129 (*thymophyllum*) = *L. Thymifolia*.  
*tomentosum*, Mill. *Gard. Dict. ed. VIII.* n. 2 = *L. Salicaria*.  
*triantha*, Vent. ex DC. *Prod.* iii. 90 = *Nesaea triflora*.  
*tribracteatum*, Salm. ex Tenore, *Ind. Sem. Hort. Neap.* (1830) 13; ex *Spreng. Syst. iv. Cur. Post.* 190.—Europ.; As. bor.  
*triflorum*, Linn. f. *Suppl.* 249 = *Nesaea triflora*.  
*truxillense*, Steud. *Nom. ed. II.* ii. 86 = *Cuphea aequipetala*.  
*tuxillense*, [Moq. & Sesse,] ex DC. *Prod.* iii. 88 = *Cuphea aequipetala*.  
*uniflorum*, Perr. ex DC. l. c. 78 = *Ammannia elatoides*.  
*verticillatum*, Linn. *Sp. Pl.* 447 = *Nesaea verticillata*.  
*H. B. & K.*  
*virgatum*, Linn. l. c.—Europ.; As. bor.  
*virgatum*, Spreng. ex DC. *Prod.* iii. 82 = *lineare*.  
*virgatum*, Walt. *Fl. Carol.* 120 = *alatum* f.  
*virginicum*, Kenn. ex DC. *Prod.* iii. 81 = *alatum*.  
*virgultosum*, Griseb. *Cat. Pl. Cub.* 106 = *lineare*.  
*Vulneraria*, Ait. ex Schrank, *Pl. Rar. Hort. Monac.* t. 27 = *alatum*.  
*vulneria*, Steud. *Nom. ed. II.* ii. 86, *sphaem.* praec.  
*Wagneri*, Bunge, ex Claus, in *Beitr. Pf. Russ. Reich.* viii. 64.—Reg. Casp.

**LYTRUM**, Vill. *Fl. Dauph.* iii. 818 (1789) = *Lythrum*.  
 Linn.



## M

- MAACKIA**, Rupr. in Bull. Phys.-Math. Acad. Pétersb. xv. (1856) 128, 143 = *Cladrastis*, Rafin. (Legumin.).
- amurensis*, Rupr. l. c. = *C. amurensis*.
- MAASA**, Roem. & Schult. Syst. v. 220 (1819), sphalm. = *Maesa*, Forsk. (Myrsin.).
- MABA**, Forst. Char. Gen. 121. t. 61 (1776). **EBENACEAE**, Benth. & Hook. f. ii. 664.
- EKENOXylum**, Lour. Fl. Cochinch. ii. 613 (1790).
- FERREOLA**, Koen. ex Roxb. Pl. Corom. i. 35. t. 45. (1795).
- HOLOCHILUS**, Dalz. in Hook. Kew Journ. iv. (1852) 290.
- MACREIGHTIA**, A. DC. in DC. Prod. viii. 220 (1844).
- RHIPIDOSTIGMA**, Hassk. Retzia, 103 (1855).
- abyssinica*, Hiern, in Trans. Camb. Phil. Soc. xii. (1873) 182.—Abyssin.
- acapulcensis*, Hiern, l. c. 128.—Mexic.
- acuminata*, Hiern, l. c. 112.—Zeylan.
- albena*, Hiern, l. c. 128.—Mexic.
- andamanica*, Kurz, in Journ. As. Soc. Beng. xlv. (1876) 11. 138.—Ins. Andam.
- Andersoni*, [Soland. ex] Seem. Fl. Vit. 152.—Ins. Tonga.
- angustifolia*, Miq. Anal. Bot. Ind. iii. 18 = *buxifolia*.
- Beccarii*, Hiern, in Trans. Camb. Phil. Soc. xii. (1873) 140.—Borneo.
- buxifolia*, Pers. Syn. ii. 606.—As. et Afr. trop.
- Cargillia*, F. Muell. Fragm. v. 162 = *Diospyros Cargillia*.
- caribaea*, Hiern, in Trans. Camb. Phil. Soc. xii. (1873) 125.—Ind. occ.
- cauliform*, Hiern, l. c. 142.—Am. trop.
- compacta*, R. Br. Prod. 528.—Austral.
- confertiflora*, Hiern, in Trans. Camb. Phil. Soc. xii. (1873) 136.—Borneo.
- cordata*, Hiern, l. c. 141.—Borneo.
- Cumingiana*, A. DC. in DC. Prod. viii. 241 = *buxifolia*.
- cupulosa*, F. Muell. Fragm. v. 164 = *rufa*.
- diffusa*, Hiern, in Trans. Camb. Phil. Soc. xii. (1873) 111.—Madag.
- Ebenoxylon*, G. Don, Gen. Syst. iv. 43 = elliptica.
- Ebenus*, Spreng. Syst. ii. 126 = elliptica.
- Ebenus*, Wight, Ic. iv. t. 1228-9 = *buxifolia*.
- elliptica*, Forst. Char. Gen. 122.—Ins. Amicor.
- elliptica*, Seem. Fl. Vit. 152 = *sandwicensis*.
- fasciculosa*, F. Muell. Fragm. v. 163.—Austral.; N. Caled.
- foliosa*, Rich, ex A. Gray, in Proc. Am. Acad. v. (1862) 326.—Ins. Fiji.
- geminata*, R. Br. Prod. 527.—Austral.
- glauca*, Montr. in Mém. Acad. Lyon, x. (1860) 230.—N. Caled.
- Grisebachii*, Hiern, in Trans. Camb. Phil. Soc. xii. (1873) 125.—Cuba.
- guineensis*, A. DC. in DC. Prod. viii. 241 = *buxifolia*.
- hemicycloides*, F. Muell. ex Benth. Fl. Austral. iv. 290.—Austral.
- hermaphroditica*, Zoll. Syst. Verz. Ind. Arch. 135.—Java.
- Hilairi*, Hiern, in Trans. Camb. Phil. Soc. xii. (1873) 143.—Bras.
- Hillebrandii*, Seem. Fl. Vit. 151.—Ins. Sandvic.
- humilis*, R. Br. Prod. 527.—Austral.
- inconstans*, Griseb. Fl. Brit. W. Ind. 404.—Ind. occ.
- interstans*, F. Muell. Fragm. v. 163 = *reticulata*.
- Intricata*, Hiern, in Trans. Camb. Phil. Soc. xii. (1873) 126.—Calif.
- juvencica*, Zoll. in Tijdschr. Nederl. Ind. xiv. (1857) 158.—Java.
- lamponga*, Miq. Fl. Ind. Bat. Suppl. 584.—Sumatra.
- lancea*, Hiern, in Trans. Camb. Phil. Soc. xii. (1873) 118.—Afr. trop.
- lancofolata*, Hiern, l. c. 131.—Madag.
- lateriflora*, Hiern, in Journ. Linn. Soc. xx. (1853) 366.—Ins. Fiji.
- laurina*, R. Br. Prod. 527.—Austral.
- laxiflora*, Benth. Fl. Austral. iv. 290 = *fasciculosa*.
- litorea*, R. Br. Prod. 527 = *buxifolia*.
- VOL. II.

## MABA:—

- madagascariensis*, A. DC. in DC. Prod. viii. 241 = *buxifolia*.
- Maingayi*, Hiern, in Trans. Camb. Phil. Soc. xii. (1873) 138.—Malaya.
- major, Forst. f. Pl. Escul. 54.—Ins. Fiji.
- Mannii*, Hiern, in Trans. Camb. Phil. Soc. xii. (1873) 129.—Afr. trop.
- megalocarpa*, F. Muell. Fragm. v. 163 = *Diospyros maritima*.
- Mellinoni*, Hiern, in Trans. Camb. Phil. Soc. xii. (1873) 143.—Am. trop.
- merguensis*, Hiern, l. c. 134.—Burma; Malaya.
- micrantha*, Hiern, l. c. 133.—Ind. or.
- Motleyi*, Hiern, l. c. 139.—Borneo.
- Mualala*, Welw. ex Hiern, l. c. 111.—Afr. trop.
- myrsiticoides*, Hiern, l. c. 142.—Bras.
- myrmecocalyx*, Hiern, l. c. 139.—Borneo.
- myrmecocarpa*, Hiern, l. c. 141.—Bras.
- natalensis*, Harv. Thes. Cap. ii. 7.—Afr. austr.
- neilgerrensis*, Wight, Ic. iv. 10 = *buxifolia*.
- nigrescens*, Dalz. in Dals. & Gibs. Bomb. Fl. 142.—Ind. or.
- oblongifolia*, Hiern, in Trans. Camb. Phil. Soc. xii. (1873) 112.—Zeylan.
- obovata*, R. Br. Prod. 527.—Austral.
- ovalifolia*, Hiern, in Trans. Camb. Phil. Soc. xii. (1873) 113.—Zeylan.
- Pavonii*, Hiern, l. c. 129.—Am. trop.
- pentamera*, F. Muell. Fragm. v. 163 = *Diospyros pentamera*.
- punctata*, Hiern, in Trans. Camb. Phil. Soc. xii. (1873) 136.—Borneo.
- quadridentata*, F. Muell. Fragm. v. 162 = *Diospyros mabacena*.
- quiloensis*, Hiern, in Trans. Camb. Phil. Soc. xii. (1873) 132.—Afr. trop.
- reticulata*, R. Br. Prod. 528.—Austral.
- revoluta*, Vieill. ex Hiern, in Trans. Camb. Phil. Soc. xii. (1873) 114 = *rufa*.
- rosea*, Montr. in Mém. Acad. Lyon, x. (1860) 231.—N. Caled.
- rufa*, Labill. Sert. Austro-Caled. 33. t. 36.—Austral.; N. Caled.
- ruminata*, Hiern, in Trans. Camb. Phil. Soc. xii. (1873) 135.—N. Caled.
- salicifolia*, Hiern, l. c. 129.—Am. trop.
- samoensis*, Hiern, in Journ. Bot. xv. (1877) 99.—Ins. Samoa.
- sandwicensis*, A. DC. in DC. Prod. viii. 242.—Ins. Sandvic.
- sericea*, Hiern, in Trans. Camb. Phil. Soc. xii. (1873) 140.—Bras.
- sericocarpa*, F. Muell. Fragm. v. 164 = *rufa*.
- seychellarum*, Hiern, in Trans. Camb. Phil. Soc. xii. (1873) 130.—Ins. Seychelles.
- Smeathmanni*, A. DC. in DC. Prod. viii. 241 = *buxifolia*.
- sumatrana*, Miq. Pl. Fung. 204.—Sumatra.
- Teijsmanni*, Hiern, in Trans. Camb. Phil. Soc. xii. (1873) 137.—Malaya.
- vacciniifolia*, Benth. in Hook. Niger Flora, 442 = *buxifolia*.
- Vieillardii*, Hiern, in Trans. Camb. Phil. Soc. xii. (1873) 124.—N. Caled.

- MABEA**, Aubl. Pl. Gui. ii. 867. t. 334 (1775). **EUPHORBIACEAE**, Benth. & Hook. f. iii. 831.
- angustifolia*, Spruce, ex Benth. in Hook. Kew Journ. vi. (1854) 365.—Bras.
- anomala*, Muell. Arg. in Mart. Fl. Bras. xi. 11. 526.—Bras.
- biglandulosa*, Baill. Etud. Gén. Euph. 413, nomen.—Guiana.
- brasiliensis*, Muell. Arg. in DC. Prod. xv. 11. 1151.—Bras.
- ferruginea*, Benth. in Hook. Kew Journ. vi. (1854) 366 = *fistulifera*.
- fistulifera*, Benth. l. c. 365 = *angustifolia*.
- fistulifera*, Mart. Reise Bras. 479.—Bras.
- Gaudichaudiana*, Baill. Adansonia, iv. (1863-64) 372.—Bras.
- lactescens*, Muell. Arg. in Mart. Fl. Bras. xi. 11. 523.—Bras.
- maynensis*, Spruce, in Journ. Linn. Soc. v. (1861) 7; Muell. Arg. in DC. Prod. xv. 11. 1150.—Peruv.
- montana*, Muell. Arg. l. c. 1151.—N. Granat.
- nitida*, Spruce, ex Benth. in Hook. Kew Journ. vi. (1854) 367.—Bras.

## MABEA:—

- occidentalis*, Benth. in Hook. Kew Journ. vi. (1854) 364.—Bras.
- pallida*, Baill. Adansonia, iv. (1863-64) 371 = *nitida*.
- pallida*, Muell. Arg. in DC. Prod. xv. 11. 1150.—N. Granat.
- paniculata*, Spruce, ex Benth. in Hook. Kew Journ. vi. (1854) 367.—Bras.
- paraguensis*, Muell. Arg. in Mart. Fl. Bras. xi. 11. 527.—Bras.
- Piriri*, Aubl. Pl. Gui. ii. 867. t. 334.—Guian.
- Piriri*, Benth. Bot. Voy. Sulph. 165 = *occidentalis*.
- Pohlmanni*, Muell. Arg. in DC. Prod. xv. 11. 1152.—Bras.
- pulcherrima*, Muell. Arg. in Flora, iv. (1872) 44.—Guatemala.
- Riedelii*, Muell. Arg. in Mart. Fl. Bras. xi. 11. 518.—Bras.
- rubrinervis*, Baill. Adansonia, iv. (1863-64) 371 = *nitida*.
- Schomburgkii*, Benth. in Hook. Kew Journ. vi. (1854) 365.—Guian.
- speciosa*, Muell. Arg. in Mart. Fl. Bras. xi. 11. 520.—Bras.
- subserulata*, Spruce, ex Benth. in Hook. Kew Journ. vi. (1854) 366.—Bras.
- surinamensis*, Klotzsch, in Schomb. Faun. & Fl. Brit. Gui. 1185, nomen.—Guian.
- Taquari*, Aubl. Pl. Gui. ii. 870. t. 334.—Guian.
- volubilis*, Klotzsch, in Schomb. Faun. & Fl. Brit. Gui. 1098, nomen.—Guian.
- Weddelliana*, Baill. Adansonia, iv. (1863-64) 371 = *nitida*.
- MABOLA**, Rafin. Sylva Tellur. 11 (1838) = *Diospyros*, Linn. (Ebenac.).
- edulis*, Rafin. l. c. = *D. discolor*.
- MABURNIA**, Thou. Gen. Nov. Madag. 4 (1806) = *Burnmannia*, Linn.
- MACADAMIA**, F. Muell. in Trans. Phil. Inst. Vict. ii. (1858) 72, cum ic. **PROTEACEAE**, Benth. & Hook. f. iii. 178.
- ternifolia*, F. Muell. l. c.—Austral.
- verticillata*, F. Muell. ex Benth. Fl. Austral. v. 407.—Austral.
- Youngiana*, F. Muell. ex Benth. l. c. 406.—Austral.
- MACAGLIA**, Rich. ex Vahl, in Skrivt. Nat. Selsk. Kiøbenh. vi. (1810) 107 = *Aspidosperma*, Mart. & Zucc. (Apocyn.).
- alba*, Vahl, l. c.—Guian.
- tuberculata*, Vahl, l. c. 109.—Guian.
- MACAHANEA**, Aubl. Pl. Gui. Suppl. 6. t. 371 (1775) = *Salacia*, Linn. (Celastr.).
- guianensis*, Aubl. l. c. (= *Clercia guianensis*).—Guian.
- MACAIREA**, DC. Prod. iii. 109 (1828). **MELASTOMACEAE**, Benth. & Hook. f. i. 742.
- adenostemon*, DC. Prod. iii. 109.—Bras.
- albiflora*, Cogn. in Mart. Fl. Bras. xiv. 111. 246.—Bras.
- bractearia*, Triana, in Trans. Linn. Soc. xxviii. (1871) 38 = *Marcetia bractearia*.
- calvescens*, Naud. in Ann. Sc. Nat. Sér. III. xiii. (1856) 35.—Guian.
- ledifolia*, Cogn. in Mart. Fl. Bras. xiv. 111. 245.—Bras.
- Mosenii*, Cogn. l. c. 242.—Bras.
- multinervis*, Benth. in Hook. Journ. Bot. ii. (1840) 291.—Am. trop.
- pachyphylla*, Benth. l. c. 292.—Guian.
- pachyphylla*, Triana, in Trans. Linn. Soc. xxviii. (1871) 87 = *calvescens*.
- parvifolia*, Benth. in Hook. Journ. Bot. ii. (1840) 293.—Bras.
- Radula*, DC. Prod. iii. 109.—Bras.
- rigida*, Benth. in Hook. Journ. Bot. ii. (1840) 292.—Guian.
- rufescens*, DC. Prod. iii. 109.—Bras.
- sericea*, Cogn. in Mart. Fl. Bras. xiv. 111. 243.—Bras.
- Spruceana*, Berg, ex Triana, in Trans. Linn. Soc. xxviii. (1871) 38.—Bras.
- stylosa*, Triana, l. c.—Bras.
- sulcata*, Triana, l. c.—Peruv.
- thysiflora*, DC. Prod. iii. 109.—Bras.
- MACANANGA**, Reichb. Consp. 195 (1828) = *Macananga*, Thou. (Euphorb.).



MACANEA, Juss. Gen. 257 (1789) = MACAHANEA, Aubl. = *Salacia*, Linn. (Celastr.).

**MACARANGA**, Thou. Gen. Nov. Madag. 26 (1806). *EUPHORBIACEAE*, Benth. & Hook. f. iii. 930.  
 MAPPA, A. Juss. Euph. Tent. 44. t. 14 (1824).  
 MECOSTYLIS, Kurz, ex Teijsm. & Binn. in Tijdschr. Nederl. Indie, xxvii. (1864) 44.  
 PACHYSTEMON, Blume, Bijdr. 626 (1825).  
 PANOPIA, Noronha, ex Thou. Gen. Nov. Madag. 26 (1806).  
 alcuritoides, F. Muell. Papuan Pl. 21. —N. Guin.  
 alnifolia, Baker, in Journ. Linn. Soc. xx. (1883) 256. —Madag.  
 amboinensis, Muell. Arg. in DC. Prod. xv. ii. 1002. —Amboina.  
 andamanica, Kurz, For. Fl. Brit. Burma, ii. 389. —Ins. Andam.  
 angolensis, Muell. Arg. in DC. Prod. xv. ii. 994. —Afr. trop.  
 asterolasia, F. Muell. Fragm. iv. 140 = involucrata.  
 Bailloniana, Muell. Arg. in DC. Prod. xv. ii. 1013. —Ins. Comor.  
 bancana, Muell. Arg. l. c. 990. —Ins. Banca.  
 Barteri, Muell. Arg. in Flora, xvii. (1864) 535. —Afr. trop.  
 bicolor, Muell. Arg. in Linnaea, xxxiv. (1865-66) 199. —Ins. Philipp.  
 borneensis, Muell. Arg. in DC. Prod. xv. ii. 1003 = trichocarpa.  
 boutonoides, Baill. Etud. Gén. Euph. 432, nomen; *Adansonia*, l. (1860-61) 265. —Ins. Comor.  
 caladifolia, Becc. Malesia, ii. (1884) 46. —Borneo.  
 Chatiniana, Muell. Arg. in DC. Prod. xv. ii. 996. —Hab. 1  
 ciliata, Boj. ex Baker, in Journ. Linn. Soc. xx. (1883) 256 = cupularis.  
 cissifolia, Muell. Arg. in DC. Prod. xv. ii. 993. —Sumatra.  
 conifera, Muell. Arg. l. c. 1005. —Sumatra.  
 cordifolia, Boiv. ex Baill. Etud. Gén. Euph. 432 = Bailloniana.  
 cordifolia, Muell. Arg. in DC. Prod. xv. ii. 1002. —Ins. Molucc.  
 coriacea, Muell. Arg. l. c. 1006. —N. Caled.  
 cornuta, Muell. Arg. l. c. 988. —Java.  
 corymbosa, Muell. Arg. l. c. 1006. —N. Caled.  
 Cumingii, Muell. Arg. l. c. 1005. —Ins. Philipp.  
 cuneifolia, Muell. Arg. l. c. 1004. —Ins. Banca.  
 cupularis, Muell. Arg. in Flora, xvii. (1864) 466. —Madag.  
 cuspidata, Boiv. ex Baill. Etud. Gén. Euph. 432, nomen; *Adansonia*, l. (1860-61) 260. —Madag.  
 Dallachyi, F. Muell. ex Benth. Fl. Austral. vi. 144. —Austral.  
 denticulata, Muell. Arg. in DC. Prod. xv. ii. 1000. —Reg. Himal.; Malaya.  
 depressa, Muell. Arg. l. c. 989. —Malaya.  
 Diepenhorstii, Muell. Arg. l. c. 998. —Sumatra.  
 digyna, Muell. Arg. l. c. 1007. —Zeylan.  
 dioica, Muell. Arg. in Linnaea, xxxiv. (1865-66) 199. —Ins. Pacif.  
 divergens, Muell. Arg. in DC. Prod. xv. ii. 989. —Borneo.  
 echinocarpa, Baker, in Journ. Linn. Soc. xx. (1883) 255. —Madag.  
 eglandulosa, Baill. Etud. Gén. Euph. 432, nomen = Bailloniana.  
 flexuosa, Wight, Ic. v. ii. 28 = indica.  
 gigantea, Muell. Arg. in DC. Prod. xv. ii. 995. —Sumatra.  
 Grayana, Muell. Arg. l. c. 1001. —Ins. Pacif.  
 Griffithiana, Muell. Arg. l. c. 998. —Malaya.  
 gummiflua, Muell. Arg. l. c. 1000 = denticulata.  
 Harveyana, Muell. Arg. l. c. 998. —Ins. Pacif.  
 Helferii, Muell. Arg. l. c. 1004 = minutiflora.  
 heterophylla, Muell. Arg. l. c. 998. —Afr. occ.  
 Heudelotii, Baill. *Adansonia*, l. (1860-61) 69. —Afr. trop.  
 hexandra, Muell. Arg. in DC. Prod. xv. ii. 1003. —Malaya.  
 hispida, Muell. Arg. l. c. 990. —Ins. Molucc.  
 hypoleuca, Muell. Arg. l. c. 992. —Malaya.  
 inamocna, F. Muell. ex Benth. Fl. Austral. vi. 145. —Austral.  
 indica, Wight, Ic. t. 1883. —Ind. or.  
 involucrata, Baill. Etud. Gén. Euph. 432, nomen; Muell. Arg. in DC. Prod. xv. ii. 1011. —Ins. Molucc. 1; Austral.

**MACARANGA** :—

javanica, Muell. Arg. in DC. Prod. xv. ii. 1004. —Malaya.  
 leptostachya, Muell. Arg. l. c. 1007 (Cleidionis sp.). —Ins. Pacif.  
 longestipulata, Muell. Arg. l. c. 991. —Ins. Molucc.  
 macrophylla, Muell. Arg. l. c. —Ins. Fiji.  
 macropoda, Baker, in Journ. Linn. Soc. xx. (1883) 257. —Madag.  
 madagascariensis, Steud. Nom. ed. II. ii. 86, nomen. —Madag.  
 mallotoides, F. Muell. Fragm. iv. 139 = involucrata.  
 Mappa, Muell. Arg. in DC. Prod. xv. ii. 1000. —Malaya.  
 Maudslayi, Horne, ex Baker, in Journ. Linn. Soc. xx. (1883) 371, nomen. —Ins. Fiji.  
 mauritiana, Boj. Hort. Maurit. 283; Baill. Etud. Gén. Euph. 432. t. 21. f. 8-9. —Ins. Maurit.  
 megalophylla, Muell. Arg. in DC. Prod. xv. ii. 995. —Malaya.  
 membranacea, Kurz, in Journ. As. Soc. Beng. xlii. (1873) ii. 246. —Burma.  
 membranacea, Muell. Arg. in DC. Prod. xv. ii. 996. —Ins. Fiji.  
 minutiflora, Muell. Arg. in Flora, xvii. (1864) 466. —Burma.  
 molliuscula, Kurz, in Journ. As. Soc. Beng. xlii. (1873) ii. 245 = M. Tanarius.  
 monandra, Muell. Arg. in Journ. Bot. ii. (1864) 337. —Afr. trop.  
 Motleyana, Muell. Arg. in DC. Prod. xv. ii. 994. —Borneo.  
 myriantha, Muell. Arg. l. c. 1008. —Amboina.  
 myriolepida, Baker, in Journ. Linn. Soc. xxi. (1885) 442. —Madag.  
 oblongifolia, Baill. Etud. Gén. Euph. 432. t. 21. f. 5-7. —Madag.  
 obovata, Boiv. ex Baill. l. c. nomen; *Adansonia*, l. (1860-61) 263. —Madag.  
 occidentalis, Muell. Arg. in DC. Prod. xv. ii. 994. —Afr. trop.  
 ovata, Boiv. ex Baill. Etud. Gén. Euph. 432, nomen; *Adansonia*, l. (1860-61) 266 = boutonoides.  
 pachyphylla, Muell. Arg. in DC. Prod. xv. ii. 999. —Sumatra.  
 peltata, Boiv. ex Baill. Etud. Gén. Euph. 432, nomen = cuspidata.  
 peltata, Muell. Arg. in DC. Prod. xv. ii. 1010 = Roxburghii.  
 populifolia, Muell. l. c. 1006. —Sumatra.  
 pruinosa, Muell. Arg. l. c. 992. —Sumatra.  
 reticulata, Baill. Etud. Gén. Euph. 432 = obovata.  
 rhizinoides, Muell. Arg. in DC. Prod. xv. ii. 1011. —Java.  
 ribesoides, Baker, in Journ. Linn. Soc. xxi. (1885) 442. —Madag.  
 rottleroides, Baill. Etud. Gén. Euph. 432, nomen; *Adansonia*, l. (1860-61) 262. —Madag.  
 Roxburghii, Wight, Ic. v. ii. 23. t. 1949. f. 4. —Ind. or.  
 rugosa, Muell. Arg. in DC. Prod. xv. ii. 995 = megalophylla.  
 Sampsoni, Hance, in Journ. Bot. ix. (1871) 134. —China.  
 secunda, Muell. Arg. in DC. Prod. xv. ii. 996. —Ins. Fiji.  
 Seemanni, Muell. Arg. l. c. 999. —Ins. Pacif.  
 sinensis, Muell. Arg. l. c. 1001. —China.  
 sphaerophylla, Baker, in Journ. Linn. Soc. xx. (1883) 257. —Madag.  
 spinosa, Muell. Arg. in Flora, xvii. (1864) 466. —Afr. trop.  
 stipulosa, Muell. Arg. in DC. Prod. xv. ii. 1001. —Ins. Pacif.  
 stricta, Muell. Arg. l. c. 1004. —Sumatra.  
 subdentata, Benth. Fl. Austral. vi. 145. —Austral.  
 subfalcata, Muell. Arg. in DC. Prod. xv. ii. 1007. —Java.  
 sumatrana, Muell. Arg. l. c. 1003. —Sumatra.  
 taitensis, Muell. Arg. l. c. 997. —Ins. Pacif.  
 Tanarius, Muell. Arg. l. c. —Malaya.  
 tennifolia, Muell. Arg. l. c. 990. —Java.  
 Teysmanni, Muell. Arg. l. c. 999. —Sumatra.  
 Thouarsii, Baill. Etud. Gén. Euph. 432, nomen. —Afr. trop.  
 tomentosa, Wight, Ic. v. ii. 23. t. 1949. f. 1 = Roxburghii.  
 trichocarpa, Muell. Arg. in DC. Prod. xv. ii. 1003. —Malaya.  
 triloba, Muell. Arg. l. c. 989. —Malaya.  
 Vedeliana, Muell. Arg. l. c. 1002. —N. Caled.

**MACARANGA** :—

velutina, Muell. Arg. in DC. Prod. xv. ii. 998. —Sumatra.  
 Viellardi, Muell. Arg. l. c. 1007. —N. Caled.  
 Wightiana, Baill. Etud. Gén. Euph. 432 = Roxburghii.  
**MACARISIA**, Thon. Hist. Vég. Afr. 49. t. 14 (1807).  
*RHIZOPHOREAE*, Benth. & Hook. f. i. 682.  
 icosandra, Planch. ex Hook. f. Fl. Brit. Ind. i. 416 = Ixonanthes icosandra.  
 lanceolata, Baill. in *Adansonia*, iii. (1862-63) 20. —Ins. Nossibé.  
 pyramidata, Thou. Hist. Vég. Afr. 49. t. 14. —Madag.  
**MACARTHURIA**, Hueg. ex Endl. in Enum. Pl. Hesp. 11 (1837). *FICOIDEAE*, Benth. & Hook. f. i. 856.  
 apetalá, Harv. in Hook. Kew Journ. vii. (1855) 45. —Austral.  
 australis, Hueg. ex Endl. in Enum. Pl. Hueg. 11. —Austral.  
 foliosa, Preiss. ex Steud. in Lehm. Pl. Preiss. i. 230 = australis.  
 neo-cambrica, F. Muell. Fragm. v. 28. —Austral.  
**MACBRIDEA**, Ell. ex Nutt. Gen. Am. ii. 36 (1818); Sketch, ii. 86 (1824). *LABIATAE*, Benth. & Hook. f. ii. 1204.  
 alba, Chapm. Fl. S. U. St. 325. —Am. bor.  
 pulchella, Benth. Lab. Gen. et Sp. 505 = pulchra-pulchra, Ell. ex Nutt. Gen. Am. ii. 36; Sketch, ii. 86. —Am. bor.  
**MACCELLENDIA**, Wight, Ic. vi. 14. t. 1996 (1853) = *Pemphis*, Forst. (Lythrar.).  
 Griffithiana, Wight, l. c. = *P. acicula*.  
**MACCOYA**, F. Muell. Fragm. i. 127 (1859) = *Rochelia*. Reichb. (Borag.).  
 pluriseptata, F. Muell. l. c. = *R. Maccoya*.  
**MACDONALDIA**, Gunn, ex Lindl. Swan River App. 50. t. 9 (1839) = *Thelymitra*, Forst. (Orchid.).  
 antennifera, Lindl. l. c. = *T. antennifera*.  
 concolor, Lindl. l. c. t. 9 = *T. flexuosa*.  
 cyanea, Lindl. l. c. 50 = *T. cyanea*.  
 Smithiana, Gunn, ex Lindl. l. c. = *T. flexuosa*.  
 spiralis, Lindl. l. c. = *T. variegata*.  
 variegata, Lindl. l. c. = *T. variegata*.  
 venosa, Lindl. l. c. = *T. venosa*.  
**MACELLA**, C. Koch, in Ind. Sem. Hort. Berol. (1833) App. 13 = *Jaegeria*, H. B. & K. (Compos.).  
 hirta, C. Koch, l. c. = *J. hirta*.  
**MACFADYENA**, A. DC. in DC. Prod. ix. 179 (1845). *BIGNONIACEAE*, Benth. & Hook. f. ii. 1034.  
**DOLICHANDRA**, Cham. in Linnaea, vii. (1832) 657.  
**PHARSKOPHORA**, Miers, in Proc. Hort. Soc. iii. (1863) 185.  
**PHYRANOCYDIA**, Mart. ex DC. Prod. ix. 198, etc. (1845).  
 amanda, Miers, in Proc. Hort. Soc. iii. (1863) 200. —Ins. nomen. —Bras.  
 amazonica, Miers, l. c. nomen. —Bras.  
 bifolia, Miers, l. c. —Ind. occ.  
 bracteosa, Benth. & Hook. f. Gen. ii. 1035. —Guian.  
 citrifolia, Miers, in Proc. Hort. Soc. iii. (1863) 200. —Bras.  
 coccinea, Miers, l. c. —Bras.  
 Coito, Miers, l. c. —Bras.  
 corymbosa, Griseb. in *Bonplandia*, vi. (1858) 10. —Ins. Trinit.  
 diffusa, Miers, in Proc. Hort. Soc. iii. (1863) 200. —Ins. nomen. —Bras.  
 Dolichandra, Benth. & Hook. f. Gen. ii. 1034. —Bras.  
 Fenzliana, Miq. Stirp. Surin. Sel. 125. —Guian.  
 Fockeana, Miers, in Proc. Hort. Soc. iii. (1863) 200. —Guian.  
 guttiflora, Miers, l. c. nomen. —Bras.  
 hispida, Seem. in Journ. Bot. i. (1863) 227. —Bras.  
 japarensis, Miers, in Proc. Hort. Soc. iii. (1863) 200. —Bras.  
 laurifolia, Miers, l. c. —Venezuela.  
 lepidota, Seem. ex Miers, l. c. = corymbosa.  
 mollis, Seem. in Journ. Bot. i. (1863) 227. —Bras.  
 obovata, Miers, in Proc. Hort. Soc. iii. (1863) 200. —N. Granat.  
 orinocensis, Miers, l. c. —Venezuela.  
 ovata, Miers, l. c. = corymbosa.  
 phellosperma, Hems. Biol. Centr. Am. Bot. ii. 492. —Panama.



**MACFADYENA** :—

platypoda, *Miers, in Proc. Hort. Soc.* iii. (1863) 200.—  
Bras.  
podopogon, *Griseb. Cat. Pl. Cub.* 195.—Cuba.  
scipaloides, *Miers, in Proc. Hort. Soc.* iii. (1863) 200,  
nomen.—Bras.  
terniflora, *Miers, l. c.*—Bras.  
Tweediana, *Griseb. Veg. Prov. Entre-Rios*, 83 = *Big-*  
*nonia Tweediana*.  
uncinata, *DC. Prod.* ix. 180.—Panama.

**MACGREGORIA**, *F. Muell. in Caruel, Giom. Bot.*  
*Ital.* (1873) 128; et *Fragm.* viii. 160 (1874). **STACK-**  
**HOUSIEAE.**

racemigera, *F. Muell. l. c.* 128; 161.—Austral.  
racemosa, *Benth. in Hook. Ic. Pl.* xiii. 23. t. 1230 =  
racemigera.

**MACHADOA**, *Welw. ex Benth. & Hook. f. Gen.*  
*l.* 814 (1867). **PASSIFLOREAE**, *Benth. & Hook.*  
*f. l.* 814.  
hullensis, *Welw. in Trans. Linn. Soc.* xxvii. (1869) 29.  
t. 10.—Afr. trop.
**MACHAERANTHERA**, *Nees, Gen. et Sp. Ast.* 224  
(1833) = **Aster**, *Tourm. (Compos.)*.  
canescens, *A. Gray, Pl. Wright.* i. 89; ii. 75 =  
*A. canescens*.

grandiflora, *Buckl. in Proc. Acad. Sc. Philad.* 1861  
(1862) 456 = *Xanthisma texanum*.  
parviflora, *A. Gray, Pl. Wright.* i. 90 = *A. parviflora*.  
setigera, *Nees, in Linnaea*, xix. (1847) 722 = *A. gymno-*  
*cephalus*.

shastensis, *A. Gray, in Proc. Am. Acad.* vi. (1864-65)  
538 = *A. shastensis*.  
tanacetifolia, *Nees, Gen. et Sp. Ast.* 225 = *A. tanacetif-*  
*olius*.

**MACHAERINA**, *Nees, in Lehm. Pugill.* viii. 54 (1844)  
(*Macherina*) = **Lepidosperma**, *Labill. (Cyperac.)*.  
resinosa, *Nees, l. c.* = *L. resinosum*.
**MACHAERINA**, *Vahl, Enum.* ii. 238 (1806) = **Cladium**,  
*P. Br. (Cyperac.)*.  
anceps, *Boj. Hort. Maurit.* 385 = *C. iridifolium*.  
filifolia, *Griseb. Cat. Pl. Cub.* 242 = *C. filifolium*.  
hirta, *Boeck. in Flora*, lviii. (1875) 117.—Ins. Samoa.  
lavatum, *Boj. Hort. Maurit.* 385 = *C. iridifolium*.  
restioides, *Gandich. in Freyc. Voy. Bot.* 104, 417 (= *Vincetia angustifolia*).—Ins. Sandvic.  
restioides, *Vahl, Enum.* ii. 238.—Ind. occ.
**MACHAERIUM**, *Pers. Syn.* ii. 276 (1807). **LEGU-**  
**MINOSAE**, *Benth. & Hook. f. l.* 545.  
acaciaefolium, *Mart. ex Benth. in Mart. Fl. Bras.* xv.  
i. 236 = *angustifolium*.  
aculeatum, *Raddi, in Mem. Mod.* xviii. *Fis.* (1820)  
896.—Bras.  
acuminatum, *H. B. & K. Nov. Gen. et Sp.* vi. 391.—  
Venezuela.  
acutifolium, *Vog. in Linnaea*, xi. (1837) 187.—Bras.  
affne, *Benth. in Ann. Wien. Mus.* ii. (1838) 98 =  
*angustifolium*.  
Allemani, *Benth. in Journ. Linn. Soc. iv. Suppl.* (1860)  
63; et in *Mart. Fl. Bras.* xv. i. 248.—Bras.  
amplum, *Benth. in Ann. Wien. Mus.* ii. (1838) 97.—  
Bras.  
angustifolium, *Mart. ex Benth. in Journ. Linn. Soc. iv.*  
*Suppl.* (1860) 57 = *eriocarpum*.  
angustifolium, *Vog. in Linnaea*, xi. (1837) 193.—Bras.  
arborescens, *Vog. l. c.* 182; *Benth. in Ann. Wien. Mus.*  
ii. (1838) 100.—Am. austr.  
armatum, *Vog. l. c.* 191 = *angustifolium*.  
bracteatum, *Benth. in Journ. Linn. Soc. iv. Suppl.*  
(1860) 65.—N. Granat.  
brasilense, *Vog. in Linnaea*, xi. (1837) 185.—Bras.  
campestre, *Mart. ex Benth. in Ann. Wien. Mus.* ii.  
(1838) 100 = *opacum*.  
ciliatum, *Benth. l. c.* 99 = *brasilense*.  
densicomum, *Mart. ex Benth. l. c.*—Bras.  
diadelphum, *Vog. in Linnaea*, xi. (1837) 182 = *ferru-*  
*gineum*.  
diacolor, *Vog. l. c.* 204.—Bras.  
dubium, *Allem. in Trab. Soc. Vell.* [1852] 56.—Bras.  
erianthum, *Benth. in Ann. Wien. Mus.* ii. (1838) 99.  
—Bras.  
eriocarpum, *Benth. l. c.* 98.—Bras.  
eriatemon, *Benth. in Journ. Linn. Soc. iv. Suppl.*  
(1860) 63; et in *Mart. Fl. Bras.* xv. i. 254.—Bras.
**MACHAERIUM** :—

eriatemon, *Benth. ex Micheli, in Kjoeb. Vidensk.*  
*Meddel.* (1875) 99 = *praec.* ?  
ferrugineum, *Pers. Syn.* ii. 276.—Guiana.  
fertile, *Griseb. in Goett. Abh.* xix. (1874) 127.—Reg.  
Argent.

firmum, *Benth. in Ann. Wien. Mus.* ii. (1838) 101.—  
Bras.

floribundum, *Benth. in Journ. Linn. Soc. iv. Suppl.*  
(1860) 68; et in *Mart. Fl. Bras.* xv. i. 254.—Bras.  
Gardneri, *Benth. l. c.* 60; 242.—Bras.  
glabrum, *Vog. in Linnaea*, xi. (1837) 187.—Bras.  
Goudoti, *Benth. in Journ. Linn. Soc. iv. Suppl.* (1860)  
59.—N. Granat.

gracile, *Benth. in Ann. Wien. Mus.* ii. (1838) 98.—  
Bras.

heterophyllum, *Presl, Bot. Bemerk.* 61 = *oblongifolium*.  
heteropterum, *Allem. in Trab. Soc. Vell.* [1852] 4 =  
Tipuana heteroptera.

Humboldtianum, *Vog. in Linnaea*, xi. (1837) 194.—  
Am. austr.

incorruptibile, *Allem. in Trab. Soc. Vell.* [1852] 56.—  
Bras.

incorruptibile, *Benth. in Ann. Wien. Mus.* ii. (1838)  
101 = *legale*.

Kegellii, *Meissn. in Linnaea*, xxi. (1848) 257.—Guiana.  
lanatum, *Tul. in Arch. Mus. Par.* iv. (1844) 96.—Bras.  
legale, *Benth. in Ann. Wien. Mus.* ii. (1838) 101.—  
Bras.

leiocarpum, *Vog. in Linnaea*, xi. (1837) 203 = *secundi-*  
*florum*.

leiophyllum, *Benth. in Ann. Wien. Mus.* ii. (1838) 100.  
—Guiana.

leucopterum, *Vog. in Linnaea*, xi. (1837) 189.—Bras.  
lignosum, *Benth. in Mart. Fl. Bras.* xv. i. 253 =  
*ferrugineum*.

Lindenianum, *Benth. in Journ. Linn. Soc. iv. Suppl.*  
(1860) 67.—N. Granat.

lineatum, *Benth. in Ann. Wien. Mus.* ii. (1838) 98 =  
*discolor*.

longifolium, *Benth. in Journ. Linn. Soc. iv. Suppl.*  
(1860) 55; et in *Mart. Fl. Bras.* xv. i. 235.—Bras.  
Luschnathianum, *Presl, Bot. Bemerk.* 61 = *brasilense*.

macrocarpum, *Benth. in Hook. Journ. Bot.* ii. (1840)  
67 = *Tipuana macrocarpa*.

macrophyllum, *Benth. in Ann. Wien. Mus.* ii. (1838)  
99.—Bras.

macrophyllum, *Benth. in Journ. Linn. Soc. iv. Suppl.*  
(1860) 68 = *floribundum*.

Martii, *Tul. in Arch. Mus. Par.* iv. (1844) 92 = *erio-*  
*carpum*.

micropterum, *Benth. in Ann. Wien. Mus.* ii. (1838)  
101.—Hort. Teneriff.

minutiflorum, *Tul. in Arch. Mus. Par.* iv. (1844) 94 =  
*stipitatum*.

Moritzianum, *Benth. in Journ. Linn. Soc. iv. Suppl.*  
(1860) 58.—Venezuela.

mucronatum, *Vog. in Linnaea*, xi. (1837) 191 = *incor-*  
*ruptibile*.

mucronulatum, *Mart. ex Benth. in Ann. Wien. Mus.*  
ii. (1838) 100.—Bras.

muticum, *Benth. l. c.* = *acutifolium*.

myrianthum, *Spruce, ex Benth. in Journ. Linn. Soc.*  
*iv. Suppl.* (1860) 59; et in *Mart. Fl. Bras.* xv. i.  
241.—Bras.

nervosum, *Vog. in Linnaea*, xi. (1837) 186 = *ferru-*  
*gineum*.

nictitans, *Benth. in Ann. Wien. Mus.* ii. (1838) 98.—  
Bras.

nigrum, *Vog. in Linnaea*, xi. (1837) 183.—Bras.  
oblongifolium, *Vog. l. c.* 184.—Bras.

opacum, *Vog. l. c.* 187.—Bras.

paniculatum, *Allem. ex Benth. in Mart. Fl. Bras.* xv.  
i. 246 = *stipitatum*.

parviflorum, *Benth. in Journ. Linn. Soc. iv. Suppl.*  
(1860) 60; et in *Mart. Fl. Bras.* xv. i. 242.—Bras.  
pedicellatum, *Vog. in Linnaea*, xi. (1837) 202.—Bras.  
pilosum, *Benth. in Journ. Linn. Soc. iv. Suppl.*  
(1860) 57; et in *Mart. Fl. Bras.* xv. i. 238.—Bras.  
polyphyllum, *Benth. in Ann. Wien. Mus.* ii. (1838)  
101.—Guian.

Pseudotipe, *Griseb. in Goett. Abh.* xxiv. (1870) 110.—  
Reg. Argent.

puberulum, *Mart. ex Benth. in Ann. Wien. Mus.* ii.  
(1838) 99 = *oblongifolium*.

punctatum, *Pers. Syn.* ii. 276 = *stipitatum*.

pungens, *Allem. in Trab. Soc. Vell.* [1852] 56 = *leuco-*  
*pterum*.

**MACHAERIUM** :—

reticulatum, *Pers. Syn.* ii. 276.—Madag.  
retusum, *Boiv. ex Baill. in Bull. Soc. Linn. Par.* i.  
(1884) 436 = *Dalbergia retusa*.

robiniaefolium, *Vog. in Linnaea*, xi. (1837) 190.—Ins.  
S. Vincent.

Salzmanni, *Benth. in Journ. Linn. Soc. iv. Suppl.*  
(1860) 63; et in *Mart. Fl. Bras.* xv. i. 248.—  
Bras.

Schomburgkii, *Benth. in Hook. Journ. Bot.* ii. (1840)  
67.—Guian.

scleroxylon, *Tul. in Arch. Mus. Par.* iv. (1844) 93.—  
Bras.

scleroxylon, *Allem. in Trab. Soc. Vell.* [1852] 56 =  
*Allemani*.

secundiflorum, *Mart. in Flora*, xx. (1837) ii. *Beibl.*  
118.—Bras.

Seemannii, *Benth. ex Seem. Bot. Voy. Herald*, 110.—  
Panama.

sericiflorum, *Gardn. in Hook. Lond. Journ. Bot.* ii.  
(1843) 341 = *Gardneri*.

sericiflorum, *Vog. in Linnaea*, xi. (1837) 192 = *acu-*  
*leatum*.

Sieberi, *Benth. in Ann. Wien. Mus.* ii. (1838) 98 =  
*robiniaefolium*.

sordidum, *Benth. in Journ. Linn. Soc. iv. Suppl.*  
(1860) 58; et in *Mart. Fl. Bras.* xv. i. 241.—  
Bras.

spinosum, *Benth. in Ann. Wien. Mus.* ii. (1838) 99.—  
Bras.

splendens, *Vog. in Linnaea*, xi. (1837) 192.—Bras.  
stipitatum, *Vog. l. c.* 189.—Bras.

surinamense, *Miq. Stirp. Surif. Sel.* 21 = *leiophyllum*.  
Tipu, *Benth. in Hook. Kew Journ.* v. (1853) 267 =  
*Tipuana speciosa*.

triste, *Vog. in Linnaea*, xi. (1837) 416.—Bras.  
uncinatum, *Benth. in Ann. Wien. Mus.* ii. (1838) 98.  
—Bras.

Vellosianum, *Benth. l. c.*—Bras.  
velutinum, *Benth. l. c.* 100 = *nigrum*.

verrucosum, *Vog. in Linnaea*, xi. (1837) 183 = *oblongi-*  
*folium*.

vestitum, *Vog. l. c.* 190.—Bras.  
villosulum, *Mart. in Flora*, xx. (1837) ii. *Beibl.* 118 =  
*oblongifolium*.

villosulum, *Vog. in Linnaea*, xi. (1837) 189.—Bras.  
violaceo-purpureum, *Duchass. & Walp. Ann.* ii. 437 =  
*angustifolium*.

violaceum, *Vog. in Linnaea*, xi. (1837) 186.—Bras.

**MACHAEROPHORUS**, *Schlecht. in Linnaea*, xxviii.  
(1856) 469 = **Mathewsia**, *Hook. (Crucif.)*.  
matthioides, *Schlecht. l. c.* = *Mathewsia matthio-*  
*loides*.
**MACHANAEA**, *Steud. Nom. ed. I.* 503 (1821) =  
**MACHANAEA**, *Aubl. = Salacia*, *Linn. (Celastr.)*.
**MACHAONIA**, *Humb. & Bonpl. Pl. Aequin.* i. 101.  
t. 29 (1808). **RUBIACEAE**, *Benth. & Hook. f. l.*  
102.

acuminata, *Humb. & Bonpl. Pl. Aequin.* i. 101.—  
Ecuador.

brasilensis, *Cham. & Schlecht. in Linnaea*, iv. (1829)  
21.—Bras.

cymosa, *Griseb. Fl. Brit. W. Ind.* 348.—Ind. occ.  
fasciculata, *A. Gray, in Proc. Am. Acad.* xix. (1883)  
77.—Mexic.

Galeottiana, *Baill. in Bull. Soc. Linn. Par.* i. (1879)  
204.—Mexic.

Hahniana, *Baill. l. c.*—Mexic.

Lindeniana, *Baill. l. c.*—Mexic.

microphylla, *Griseb. in Mem. Am. Acad. N. S.* viii.  
(1863) 510.—Ind. occ.

portoricensis, *Baill. in Bull. Soc. Linn. Par.* i. (1879)  
204.—Porto Rico.

rotundata, *Griseb. Fl. Brit. W. Ind.* 348.—Ind. occ.

spinosa, *Cham. & Schlecht. in Linnaea*, iv. (1829) 2.  
—Bras.

velutina, *Mart. & Gal. in Bull. Acad. Brux.* xi. i.  
(1844) 134.—Mexic.

veracruseana, *Baill. in Bull. Soc. Linn. Par.* i. (1879)  
204 = *velutina*.

**MACHARINA**, *Steud. Syn. Pl. Cyp.* 156 (1855) =  
**MACHAERINA**, *Vahl = Cladium*, *P. Br. (Cyperac.)*.
**MACHARISIA**, *Spreng. Syst.* iii. 66 (1826) = **Maca-**  
**risia**, *Thou. (Rhizoph.)*.



- MACHILUS**, Nees, in Wall. Pl. As. Rar. ii. 70 (1831).  
**LAURINEAE**, Benth. & Hook. f. iii. 156.  
*bootanica*, Meissn. in DC. Prod. xv. 1. 42.—Reg. Himal.  
*cuneata*, Hassk. Cat. Hort. Bog. Alt. 88 = Phoebe  
*cuneata*.  
*fruticosa*, Kurn, in Journ. As. Soc. Beng. xlii. (1873)  
 ii. 101.—Burma.  
*glaucescens*, Wight, Ic. t. 1825 = *macrantha*.  
 Grijss, Hance, in Ann. Sc. Nat. Sér. IV. xviii. (1862)  
 226.—China.  
*incrassata*, Nees, in Wall. Pl. As. Rar. ii. 70 =  
*Dehansia microcarpa*.  
*indica*, Kurz, For. Fl. Brit. Burma, ii. 291 = *odora-*  
*tissima*.  
*japonica*, Sieb. & Zucc. in Abh. Akad. Muench. iv.  
 iii. (1843) 302.—Japan.  
*khasyana*, Meissn. in DC. Prod. xv. 1. 42.—Reg.  
 Himal.  
*longifolia*, Blume, Mus. Bot. Lugd. Bat. i. 331.—  
 Japon.  
*macrantha*, Nees, in Wall. Pl. As. Rar. ii. 70.—  
 Ind. or.  
*macrophylla*, Blume, Mus. Bot. Lugd. Bat. i. 331.—  
 Java.  
*macrophylla*, Nees, Syst. Laurin. 674 = Phoebe macro-  
 phylla, *cuneata*.  
*Madang*, Miq. in Pl. Jungh. i. 176 = *odoratissima*.  
*odoratissima*, Nees, in Wall. Pl. As. Rar. ii. 70.—Ind.  
 or.; Malaya; China.  
*oreophila*, Hance, in Ann. Sc. Nat. Sér. IV. xviii.  
 (1862) 227.—China.  
*parviflora*, Meissn. in DC. Prod. xv. 1. 505.—Reg.  
 Himal.  
*peduncularis*, Nees, in Wall. Pl. As. Rar. ii. 70  
 (= *Haasia peduncularis*).—Ind. or.  
*pilosa*, Nees, Syst. Laurin. 176.—Cochinch.  
*pubescens*, Blume, Mus. Bot. Lugd. Bat. i. 330.—  
 Nepal.  
*rimosa*, Blume, l. c.—Java.  
*salicina*, Hance, in Journ. Bot. xxiii. (1885) 327.—  
 China.  
*sericea*, Blume, Mus. Bot. Lugd. Bat. i. 330.—Reg.  
 Himal.  
*tavoyana*, Meissn. in DC. Prod. xv. 1. 41 (Phoebes  
 sp.).—Burma.  
*Thunbergii*, Sieb. & Zucc. in Abh. Akad. Muench. iv.  
 iii. (1843) 302.—Japan.  
*velutina*, Champ. ex Benth. in Hook. Kew Journ. v.  
 (1853) 198.—Hongkong.
- MACHLIS**, DC. Prod. vi. 140 (1837) = *Cotula*, Tourm.  
 (Compos.).  
*hemisphaerica*, DC. l. c. = *C. hemisphaerica*.
- MACHURA**, Steud. Nom. ed. I. 503 (1821), sphalm. =  
*Maclura*, Nutt. (Urtic.).
- MACIELIA**, Vand. Fl. Lusit. 14 (1788) = *Cordia*, Linn.  
 (Borag.).  
*arborescens*, Steud. Nom. ed. II. ii. 87 = *racemifera*.  
*racemifera*, Vand. Fl. Lusit. 15.—Bras.
- MACINTYRIA**, F. Muell. Fragm. v. 8 (1865) =  
*Xanthophyllum*, Roxb. (Polygal.).  
*octandra*, F. Muell. l. c. = *X. Macintyria*.
- MACKAYA**, Arn. in Jard. Mag. Zool. & Bot. ii. (1838)  
 550 = *Erythralium*, Blume (Olacin.).  
*populifolia*, Arn. l. c. = *E. populifolium*.
- MACKAYA**, Harv. Thes. Cap. i. 8. t. 13 (1859) =  
*Asystasia*, Blume (Acanthac.).  
*bella*, Harv. l. c.; et in Proc. Dubl. Zool. & Bot. Assoc.  
 i. (1859) 253. t. 26 = *A. bella* (in Addend.).
- MACKENIA**, Harv. Gen. S. Afr. Pl. ed. II. 283 (1868)  
 = *Schizoglossum*, E. Mey. (Asclep.).
- MACKENZIEA**, Nees, in DC. Prod. xi. 308 (1845) =  
*Strobilanthes*, Blume (Acanthac.).  
*sessilis*, Nees, l. c. = *S. sexennis*.
- MACKINLAYA**, F. Muell. Fragm. iv. 119 (1864).  
**ARALIACEAE**, Benth. & Hook. f. i. 937.  
*macrosciadea*, F. Muell. l. c. 120.—Austral.
- MACKLEYA**, Walp. Rep. i. 109 (1842) = *MACLEAYA*,  
 R. Br. = *Bocconia*, Linn. (Papav.).
- MACKLOTTIA**, Korth. in Nederl. Kruidk. Arch. i.  
 (1847) 196 = *Leptospermum*, Forst. (Myrtac.).  
*amboinensis*, Korth. l. c. = *L. amboinense*.  
*javanica*, Korth. l. c. = *L. javanicum*.
- MACLAYA**, Bernh. in Linnæa, viii. (1833) 460 =  
*MACLEAYA*, R. Br. = *Bocconia*, Linn. (Papav.).
- MACLEANIA**, Hook. Ic. Pl. t. 109 (1837). **VAC-**  
**CINIACEAE**, Benth. & Hook. f. ii. 566.  
**BIRAMIA**, Neraud, in Freyc. Voy. Bot. 28 (1826).  
**TYRIA**, Klotzsch, in Linnæa, xxiv. (1851) 21.  
*angulata*, Hook. Bot. Mag. t. 3979.—Peruv.  
*Benthiana*, Walp. Rep. vi. 415.—Peruv.  
*coccinea*, Decne, in Rev. Hort. Sér. III. v. (1851) 301.  
 —Mexic.; Peruv.  
*colorata*, Klotzsch, in Linnæa, xxiv. (1851) 68 = *cordata*.  
*cordata*, Lem. in Fl. des Serres, Sér. I. iv. (1848) 312.  
 —Peruv.  
*cordifolia*, Benth. Pl. Hartw. 223.—Peruv.  
*floribunda*, Benth. l. c. 141 = *Benthiana*.  
*floribunda*, Hook. Ic. Pl. t. 109.—Peruv.  
*insignis*, Mart. & Gal. in Bull. Acad. Brux. ix. (1842)  
 531.—Mexic.  
*longiflora*, Lindl. Bot. Reg. (1844) t. 25.—Peruv.  
*macrantha*, Benth. Pl. Hartw. 223.—Peruv.  
*ovata*, Klotzsch, in Linnæa, xxiv. (1851) 20 = *cordata*.  
*pauciflora*, Benth. & Hook. f. Gen. ii. 567, in textu.—  
 Peruv.  
*pubiflora*, Benth. Pl. Hartw. 224.—Reg. Granat.  
*pulchra*, Hook. f. Bot. Mag. t. 5465.—N. Granat.  
*punctata*, Hook. l. c. t. 4426.—Ecuador.  
*Salapa*, Benth. & Hook. f. Gen. ii. 566.—Peruv.  
*speciosissima*, Hook. Bot. Mag. t. 5453.—N. Granat.  
*tenuiflora*, Klotzsch, in Linnæa, xxiv. (1851) 19 =  
*longiflora*.  
*tenuifolia*, Walp. Rep. vi. 415 = *longiflora*.
- MAC-LEAYA**, Benth. & Hook. f. Gen. i. 573 (1865) =  
*MAC-LEAYIA*, Montr. = *Cassia*, Tourn. (Legum.).
- MACLEAYA**, R. Br. in App. Denh. & Clapp. Trav. 218,  
 in adnot. (1826) = *Bocconia*, Linn. (Papav.).  
*cordata*, R. Br. l. c. = *B. cordata*.  
*yedoensis*, André, in Rev. Hort. (1866) 369 = *B. cor-*  
*data*.
- MAC-LEAYIA**, Montr. in Mém. Acad. Lyon, x. (1860)  
 198 = *Cassia*, Tourn. (Legum.).  
*multiflora*, Montr. l. c. = *N. Caled.*
- MACLEDIUM**, Cass. in Dict. Sc. Nat. xxxiv. 39 (1825)  
 = *Dicoma*, Cass. (Compos.).  
*Burmanni*, Cass. l. c. = *D. Burmanni*.
- MACLELANDIA**, Wight, Ic. in tab. 1996 (1853) =  
*MACCLELLANDIA*, Wight = *Pomphis*, Forst.  
 (Lythrar.).
- MACLEYA**, Reichb. Consp. 187 (1828) = *MACLEAYA*,  
 R. Br. = *Bocconia*, Linn. (Papav.).
- MACLURA**, Nutt. Gen. Am. ii. 233 (1817). **URTI-**  
**CACEAE**, Benth. & Hook. f. iii. 363.  
**FUSTICUS**, Rafin. New Fl. Am. iii. 43 (1836).  
**IOXYLON**, Rafin. in Am. Monthly Mag. iv. (1818)  
 195.  
**SUKAMINEA**, Rafin. New Fl. Am. iii. 44 (1836).  
**TOXYLON**, Rafin. in Am. Monthly Mag. iv. (1818)  
 188. (Cf. 195.)  
*affinis*, Miq. in Mart. Fl. Bras. iv. t. 155 = *Chlorophora*  
*tinctoria*.  
*amboinensis*, Blume, Mus. Bot. Lugd. Bat. ii. 84 =  
*Cudrania javanensis*.  
*aurantiaca*, Nutt. Gen. Am. ii. 234.—Am. bor.  
*brasiliensis*, Endl. Gen. Suppl. iv. ii. 34.—Bras.  
*Calcar-galli*, Lodd. ex Voigt, Hort. Suburb. Calc. 291,  
 nomen = *Cudrania javanensis*!  
*chlorocarpa*, Liebm. in Vidensk. Selsk. Skr. V. ii.  
 (1851) 314 = *Chlorophora tinctoria*.  
*excelsa*, Bureau, in DC. Prod. xvii. 231 = *Chlorophora*  
*excelsa* (in Addend.).  
*gerontogaea*, Sieb. & Zucc. in Abh. Akad. Muench. iv.  
 iii. (1846) 220 = *Cudrania javanensis*.  
*javanica*, Blume, Mus. Bot. Lugd. Bat. ii. 83. t. 31 =  
*Cudrania javanensis*.  
*javanica*, Miq. in Zoll. Syst. Verz. Ind. Archip. 89 =  
*Malaisia tortuosa*.
- MACLURA** :—  
*Mora*, Griseb. in Goett. Abh. xxiv. (1879) 86.—Reg.  
 Argent.  
*Plumiera*, D. Don, ex Steud. Nom. ed. II. ii. 87 =  
*Chlorophora tinctoria*.  
*polynœura*, Miq. in Mart. Fl. Bras. iv. t. 154 = *Chloro-*  
*phora tinctoria*.  
*sempervirens*, Tenore, Cat. Hort. Bot. Nap. (1845) 87  
 = *Chlorophora tinctoria*.  
*Sieberi*, Blume, Mus. Bot. Lugd. Bat. ii. 83 = *Chloro-*  
*phora tinctoria*.  
*subintegerrima*, Miq. in Mart. Fl. Bras. iv. t. 157 =  
*Chlorophora tinctoria*.  
*timorensis*, Blume, Mus. Bot. Lugd. Bat. ii. 84 =  
*Cudrania javanensis*.  
*tinctoria*, D. Don, ex Steud. Nom. ed. II. ii. 87 =  
*Chlorophora tinctoria*.  
*tricuspidata*, Carr. in Rev. Hort. (1864) 390.—China.  
*velutina*, Blume, Mus. Bot. Lugd. Bat. ii. 82 = *Chloro-*  
*phora tinctoria*.  
*xanthoxylon*, Endl. Gen. Suppl. iv. ii. 34 = *Chlorophora*  
*tinctoria*.
- MACNABIA**, Benth. in DC. Prod. vii. 612 (1839).  
**ERICACEAE**, Benth. & Hook. f. ii. 589.  
**NABEA**, Lehm. Ind. Sem. Hort. Hamb. (1831); et  
 Klotzsch, in Linnæa, viii. (1833) 666.  
*montana*, Benth. in DC. Prod. vii. 612.—Afr. austr.
- MACNEMARAEA**, Willem. in Usteri, Ann. Bot. xxii.  
 (1796) 34 (Genus dubium).  
*opulina*, Willem. l. c. = *China*!
- MACODES**, Lindl. Gen. et Sp. Orch. 496 (1840).  
**ORCHIDEAE**, Benth. & Hook. f. iii. 602.  
*lancoolata*, Reichb. f. Xenia Orch. i. 226 = *Heteran-*  
*lancoolata*.  
*marmorata*, Reichb. f. l. c. 228. t. 96 = *Dossinia mac-*  
*morata*.  
*Petola*, Lindl. Gen. et Sp. Orch. 497.—Java.  
*setaceus*, Boxall, ex Naves, in Blanco, Fl. Philipp. ed.  
 III. Nov. App. 249, nomen.—Ins. Philipp.  
*striatus*, Boxall, l. c. nomen.—Ins. Philipp.  
*Veitchii*, Boxall, l. c.—Ins. Philipp.  
*xanthophyllum*, Boxall, l. c.—Ins. Philipp.
- MACOUBEA**, Aubl. Pl. Gui. Suppl. 17. t. 378 (1775).  
**INC. SED.**—Cf. Benth. & Hook. f. i. 169.  
*guianensis*, Aubl. l. c. 18. t. 378.—Guiana.
- MACOUCOUA**, Aubl. Pl. Gui. i. 88. t. 34 (1775) = *Elea-*  
*Tourn.*  
*guianensis*, Aubl. l. c. = *I. Macoucoua*.
- MACOWANIA**, Olier, in Hook. Ic. Pl. t. 1062  
 (1870). **COMPOSITAE**, Benth. & Hook. f. ii. 327.  
*revoluta*, Oliver, in Hook. Ic. Pl. t. 1062.—Afr. austr.
- MACPHERSONIA**, Blume, Rumphia, iii. 156 (1847).  
**SAPINDACEAE**, Benth. & Hook. f. i. 402.  
*gracilis*, O. Hoffm. Sert. Madag. 14.—Madag.  
*Hildebrandtii*, O. Hoffm. l. c.—Madag.  
*madagascariensis*, Blume, Rumphia, iii. 157.—Madag.  
*pteridophylla*, Baill. Adansonia, xi. (1874) 240.—Ins.  
 Nosibé.
- MACQUINIA**, Steud. Nom. ed. II. ii. 88 (1841) sphalm.  
 = *MOQUINIA*, Spreng. = *Loranthus*, Linn.
- MACRACHAENIUM**, Hook. f. Fl. Antarct. ii. 321  
 (1845). **COMPOSITAE**, Benth. & Hook. f. ii. 493.  
*gracile*, Hook. f. Fl. Antarct. ii. 321.—Patagon.
- MACRADENIA**, R. Br. in Bot. Reg. t. 612 (1837).  
**ORCHIDEAE**, Benth. & Hook. f. iii. 596.  
**RHYNCHADENIA**, A. Rich. Fl. Cub. Fanerog. ii. 343.  
 t. 85 (1853).  
*Brassavolae*, Reichb. f. in Bot. Zeit. x. (1852) 734.—  
 Guatemala.  
*delicatula*, Rodrig. Orch. Nov. ii. 183.—Bras.  
*loxoglottis*, Focke & Reichb. f. in Walp. Ann. vi. 667.  
 —Guiana.  
*lutescens*, R. Br. in Bot. Reg. t. 612.—Ins. Trinid.  
*odoratissimum*.  
*mutica*, Lindl. Bot. Reg. (1830) Misc. 20.—Ins. Trinid.  
*paraensis*, Rodrig. Orch. Nov. i. 139.—Bras.



- MACRADENIA**:—  
*polystachya*, Spreng. Syst. iii. 726.—Ina. Mascari.  
*Regnellii*, Rodrig. Orch. Nov. ii. 183.—Bras.  
*rubescens*, Rodrig. l. c. i. 189.—Bras.  
*surinamensis*, Reichb. f. & Wulfschl. in Walp. Ann.  
 vi. 697.—Guian.  
*triandra*, Lindl. Bot. Reg. t. 1815.—Guiana; Cuba.
- MACRAEA**, Hook. f. in Proc. Linn. Soc. i. (1845) 278;  
 et in Trans. Linn. Soc. xx. (1847) 209 = *Lipochaeta*,  
 DC. (Compos.).  
*lanceifolia*, Hook. f. in Trans. Linn. Soc. xx. (1847) 210.  
 —Ina. Galap.
- MACRAEA**, Lindl. in Brand. Journ. (1828) 104 =  
*Viviania*, (Geran.).  
*cordata*, Meyen, Reise, i. 342 = *V. grandifolia*.  
*crenata*, Hook. Bot. Misc. i. (1830) 177 = *V. crenata*.  
*grandifolia*, Lindl. in Brand. Journ. (1828) 105 =  
*V. grandifolia*.  
*parvifolia*, Lindl. l. c. = *V. parvifolia*.  
*rosea*, Lindl. l. c. = *V. marifolia*.
- MACRAEA**, Wight, Ic. v. ii. 27 (1852) = *Phyllanthus*,  
 Linn. (Euphorb.).  
*Gardneriana*, Wight, l. c. = *P. simplex*.  
*myrtifolia*, Wight, l. c. = *P. myrtifolius*.  
*oblongifolia*, Wight, l. c. = *P. simplex*.  
*ovalifolia*, Wight, l. c. = *P. simplex*.  
*Rheedii*, Wight, l. c. = *P. Macraei*.
- MACRANDRIA**, Meissn. Gen. 160 (1838) = *Hedyotis*,  
 Linn. (Rubiace.).
- MACRANTHERA**, Torr. ex Benth. in Hook. Comp.  
 Bot. Mag. i. (1835) 203. *SCROPHULARINEAE*,  
 Benth. & Hook. f. ii. 971.  
*CONRADIA*, Nutt. in Journ. Acad. Philad. vii. (1834)  
 88. t. 12.  
*TOMLIX*, Rafin. New Fl. Am. ii. 72 (1836).  
*TOXOPUS*, Rafin. l. c. 71 (1836).  
*fuchsioides*, Torr. ex Benth. in Hook. Comp. Bot. Mag.  
 i. (1835) 203.—Am. bor.  
*Leontii*, Torr. in Ann. Lyc. N. York, iv. (1837) 80. t. 4.  
 —Am. bor.
- MACRANTHUS**, Poir. Encyc. Suppl. iii. 569 (1813)  
 = **MARCANTHUS**, Lour. = *Mucuna*, Adans.  
 (Legumin.).
- MACREIGHTIA**, A. DC. in DC. Prod. viii. 220 (1844)  
 = *Maba*, Forst. (Ebenac.).  
*acapulcensis*, A. DC. l. c. 221 = *Maba acapulcensis*.  
*acuminata*, Thw. Enum. Pl. Zeyl. 424 = *Maba*  
*acuminata*.  
*albena*, A. DC. in DC. Prod. viii. 221 = *Maba albena*.  
*andamanica*, Kurz, in Rep. Veg. Andam. ed. II. i. 42  
 = *Maba andamanica*.  
*busifolia*, Griseb. Cat. Pl. Cub. 169 = *Maba Grise-*  
*bachii*.  
*caribaea*, A. DC. in DC. Prod. viii. 221 = *Maba*  
*caribaea*.  
*conduplicata*, A. DC. l. c. = *Maba inconstans*.  
*inconstans*, A. DC. l. c. = *Maba inconstans*.  
*intricata*, A. Gray, in Proc. Am. Acad. v. (1861) 163  
 = *Maba intricata*.  
*myrticoides*, Spruce, in Journ. Linn. Soc. v. (1861) 8  
 = *Maba myrticoides*.  
*oblongifolia*, Kurz, in Rep. Veg. Andam. ed. I. i. 11 =  
*Maba andamanica*.  
*oblongifolia*, Thw. Enum. Pl. Zeyl. 183, 423 = *Maba*  
*oblongifolia*.  
*obovata*, Mart. ex Miq. in Mart. Fl. Bras. vii. 9 = *Maba*  
*inconstans*.  
*ovalifolia*, Thw. Enum. Pl. Zeyl. 424 = *Maba ovalifolia*.  
*Pasonii*, A. DC. in DC. Prod. viii. 222 = *Maba*  
*Pasonii*.  
*pubidoles*, A. DC. l. c. 221 = *Maba inconstans*.
- MACRIA**, Spach, Hist. Vég. Phan. ix. 245 (1840) =  
*Belago*, Linn.
- MACRIA**, Tenore, in Mem. Soc. Ital. Mod. xxiv. (1848)  
 266 = *Cordia*, Linn. (Borag.).  
*brasiliensis*, Tenore, ex Pasq. Cat. Hort. Bot. Neap.  
 (1867) 63, in nota = seq.  
*calliphantha*, Tenore, in Mem. Soc. Ital. Mod. xxiv.  
 (1848) 267 = *C. rufescens*.  
*calliphantha*, Ces. in Atti Acc. Nap. vi. (1875) n. 11.  
 p. 6 = praec.
- MACROBLEPHARUS**, Phil. in Linnaea, xxix. (1857-58)  
 100 = *Eragrostis*, Beauv. (Gramin.).  
*contractus*, Phil. l. c. = *E. ciliaris*.
- MACROCALYX**, Miers, ex Lindl. Veg. Kingd. 704  
 (1847). *RUBIACEAE* (Quid?).
- MACROCALYX**, Trew, in Act. Nat. Cur. ii. (1761) 332  
 = *Ellisia*, Linn. (Hydroph.).
- MACROCAPNOS**, Royle, ex Lindl. Nat. Syst. ed. II.  
 439 (1836) = *Dioentra*, Bernh. (Papav.).
- MACROCARPHUS**, Nutt. in Trans. Am. Phil. Soc.  
 N. S. vii. (1841) 376 = *Chaenactis*, DC. (Compos.).  
*achilleaeifolius*, Nutt. l. c. = *C. Douglasii*.  
*Douglasii*, Nutt. l. c. = *C. Douglasii*.
- MACROCENTRUM**, Hook. f. in Benth. & Hook. f.  
 Gen. i. 756 (1867). *MELASTOMACEAE*, Benth. &  
 Hook. f. l. c.  
*AULACIDIUM*, Rich. ex DC. Prod. iii. 112 (1828).  
*cristatum*, Triana, in Trans. Linn. Soc. xxviii. (1871)  
 79.—Guian.  
*droseroides*, Triana, l. c. 80.—Guian.  
*fasciculatum*, Hook. f. in Benth. & Hook. f. Gen. i.  
 756.—Guian.  
*parviflora*, Hook. f. l. c.—Bras.
- MACROCENTRUM**, Phil. Sert. Mend. Alt. 42 (1871) =  
*Habenaria*, Willd. (Orchid.).  
*mendocinum*, Phil. l. c. 43.—Chili.
- MACROCEPHALUS**, Lindl. Veg. Kingd. 712 (1847),  
 sphalm. = **MACROCARPHUS**, Nutt. = *Chaenactis*,  
 DC. (Compos.).
- MACROCERATIDES**, Raddi, in Mem. Mod. xviii. Fis.  
 (1820) 392 = *Mucuna*, Adans. (Legumin.).  
*Pseudostilobium*, Raddi, l. c. = *Mucuna Macroce-*  
*ratides*.
- MACROCERATIUM**, Reichb. Consp. 184 (1828) =  
*Andrzeiowski*, Reichb. (Crucif.).
- MACROCHAETA**, Steud. in Zoll. Syst. Verz. Ind. Archip.  
 60 (1854) = *Pennisetum*, Rich. (Gramin.).  
*sacchariformis*, Steud. l. c. (= *Sericura elegans*).—  
 Java.
- MACROCHAETIUM**, Steud. Syn. Pl. Cyp. 159  
 (1855). *CYPERACEAE*.  
*Dregei*, Steud. l. c.—Afr. austr.
- MACROCHILUS**, Knowles & Westc. Flor. Cab. i. (1837)  
 93 = *Miltonia*, Lindl. (Orchid.).  
*Fryanus*, Knowles & Westc. l. c. = *Miltonia specta-*  
*bilis*.
- MACROCHILUS**, Presl, Prod. Monog. Lobel. 47 (1836)  
 = *Cyanea*, Gaudich. (Campan.).  
*superbus*, Presl, l. c. = *C. superba*.
- MACROCHITON**, M. Roem. Syn. Hesper. 84, 104  
 (1846) = *Dysoxylon*, Blume (Meliac.).  
*excelsum*, M. Roem. l. c. 104 = *D. excelsum*.  
*Forsteri*, M. Roem. l. c. = *D. Forsteri*.  
*Lessertianum*, M. Roem. l. c. = *D. Lessertianum*.  
*mollissimum*, M. Roem. l. c. = *D. mollissimum*.
- MACROCHLAMYS**, Decne. in Rev. Hort. Sér. III. iii.  
 (1849) 243 = *Alloplectus*, Mart. (Gesner.).  
*guttatus*, Decne. l. c.—Hab. ?  
*involucratum*, Decne. l. c. nomen.—Hab. ?  
*Miquelii*, Decne. l. c. = *A. Patrisii* ?  
*Patrisii*, Decne. l. c. = *A. Patrisii* ?  
*speciosus*, Decne. l. c. = *A. capitatus* ?
- MACROCHLOA**, Kunth, Rév. Gram. i. 58 (1815) =  
*Stipa*, Linn. (Gramin.).  
*arenaria*, Kunth, l. c. 59 = *S. arenaria*.  
*gigantea*, Hack. Cat. Gram. Port. 16 = *S. arenaria*.  
*tenacissima*, Kunth, Rév. Gram. i. 59 = *S. tena-*  
*cissima*.
- MACROCHORDION**, De Vriese, in Jaarb. Nederl. Maat.  
 Tuinb. (1853) 14 = *Aechmea*, Ruiz & Pav. (Bromel.).  
*bromeliaefolium*, Beer, Bromel. 146 = *Ae. bromeliae-*  
*folium*.  
*luteum*, Regel & Linden, in Ind. Sem. Hort. Petrop.  
 (1866) 82 = *Ae. calyculata*.  
*melananthum*, Beer, Bromel. 146 = *Ae. bromeliaefolia*.  
*nudiusculum*, C. Koch, Wochenschr. vii. (1864) 176 =  
*Ae. calyculata*.  
*Pinelianum*, Lem. Illustr. Hortie. ix. (1862) Misc. 62  
 = *Ae. Pinelliana*.  
*pulchrum*, Beer, Bromel. 147 = *Ae. bromeliaefolia*.  
*recurvatum*, Klotzsch, in Otto & Dietr. Allg. Gartenz.  
 xxiv. (1856) 393.—Hab. ?  
*strictum*, Beer, Bromel. 147 = *Ae. bromeliaefolia*.  
*tinctorium*, De Vriese, in Jaarb. Nederl. Maat. Tuinb.  
 (1853) 14 = *Ae. bromeliaefolia*.
- MACROCHORDIUM**, Beer, Bromel. 145 (1857) =  
 praec.
- MACROCLADUS**, Griff. in Calc. Journ. Nat. Hist.  
 v. (1845) 489 = *Orania*, Zipp. (Palmae).  
*sylvicola*, Griff. l. c. 490 = *O. Macrocladus*.
- MACROCLINIDIUM**, Maxim. in Bull. Acad.  
 Pétersb. xv. (1871) 375. *COMPOSITAE*, Benth. &  
 Hook. f. ii. 493.  
*robustum*, Maxim. in Bull. Acad. Pétersb. xv. (1871)  
 376.—Japon.  
*verticillatum*, Franch. & Sav. Enum. Pl. Jap. i. 265  
 in nota.—Japon.
- MACROCNEUMUM**, P. Br. Hist. Jamaic. 165  
 (1756). *RUBIACEAE*, Benth. & Hook. f. ii. 35.  
*LASIONEMA*, D. Don, in Brewst. Phil. Mag. ii. (1833)  
 377; et in Trans. Linn. Soc. xvii. (1834) 141.  
*candidissimum*, Vahl, Symb. Bot. ii. 38. t. 30 =  
*Calycophyllum candidissimum*.  
*cinchonoides*, Wedd. in Ann. Sc. Nat. Sér. IV. i. (1854)  
 76.—N. Granat.  
*coccineum*, Vahl, Symb. Bot. ii. 38. t. 29 = *Warscewiczia*  
*coccinea*.  
*corymbosum*, Ruiz & Pav. Fl. Per. ii. 48. t. 189 =  
*Condaminea corymbosa*.  
*cubense*, Griseb. Cat. Pl. Cub. 124.—Cuba.  
*exsertum*, Oerst. in Kjoeb. Vedensk. Meddel. (1852)  
 45.—Costa Rica.  
*glabratum*, Bartl. ex DC. Prod. iv. 402 = *Condaminea*  
*glabrata*.  
*glabrescens*, Wedd. in Ann. Sc. Nat. Sér. IV. i. (1854)  
 76.—Costa Rica.  
*grandiflorum*, Wedd. l. c.—N. Granat.  
*Humboldtianum*, Wedd. l. c.—Peruv.  
*jamaicense*, Linn. Pl. Jam. Pugill. 31; *Amoen. Acad.*  
 v. 413.—Jamaic.  
*longifolium*, A. Rich. in Mém. Soc. Hist. Nat. Par.  
 v. (1834) 279 = *Chimarrhis cymosa*.  
*microcarpum*, Ruiz & Pav. Fl. Per. ii. 49 = *Condaminea*  
*microcarpa*.  
*parviflorum*, Roxb. Hort. Beng. 85; *Fl. Ind. i. 525*  
 (Quid ?)—Ins. Molucc.  
*pastoense*, Karst. in Linnaea, xxx. (1859-60) 150.—  
 N. Granat.  
*pubescens*, Wedd. in Ann. Sc. Nat. Sér. IV. i. (1854)  
 76.—N. Granat.  
*roseum*, Wedd. l. c.—Peruv.  
*speciosum*, Jacq. Hort. Schoenb. i. 19 = *Mussaenda*  
*speciosa*.  
*stipulaceum*, Roxb. Hort. Beng. 85; *Fl. Ind. i. 525*.  
 —Ins. Molucc.  
*strictum*, Roxb. ex Roem. & Schult. Syst. v. 6 =  
*Hyptianthera stricta*.  
*stylocarpum*, Karst. in Linnaea, xxx. (1859-60) 149.—  
 N. Granat.  
*tetrandrum*, Cav. ex Roem. & Schult. Syst. v. 254 =  
*Mussaenda tetrandra*.  
*tetrandrum*, A. Rich. in Mém. Soc. Hist. Nat. Par.  
 v. (1834) 279.—Bras.  
*tinctorium*, H. B. & K. Nov. Gen. et Sp. iii. 399 =  
*Condaminea tinctoria*.  
*tubulosum*, A. Rich. in Mém. Soc. Hist. Nat. Par.  
 v. (1834) 279 (Pogonopi sp.).—Bras.  
*venosum*, Ruiz & Pav. Fl. Per. ii. 49 = *Condaminea*  
*venosa*.
- MACROCNEUMUM**, Vand. Fl. Lusit. et Bras. 14 (1788)  
 = *Remijia*, DC. (Rubiace.).  
*ferrugineum*, Vell. ex Steud. Nom. ed. II. ii. 88 =  
*R. ferruginea*.



**MACROCOCCULUS**, Becc. Malesia, i. (1877) 160.  
*MENISPERMACEAE*.  
pomiferus, Becc. l. c. 161.—N. Guin.

**MACROCROTON**, Klotzsch, in Schomb. Fauna & Fl. Brit. Gu. 1186 (1848) = *Croton*, Linn. (Euphorb.).  
*cuneatus*, Klotzsch, l. c. = *C. cuneatus*.  
*surinamensis*, Klotzsch, l. c. = *C. surinamensis*!

**MACROCYMBIUM**, Walp. in Flora, xxxvi. (1858) 149  
= *Erythrina*, Linn. (Legumin.).  
*Vogelii*, Walp. l. c. = *E. senegalensis*.

**MACRODISCUS**, Bur. Monog. Bign. 46. t. 11 (1864) =  
*Distictis*, Mart. (Bignon.).  
*rigescens*, Bur. l. c. = *D. rigescens*.

**MACROGYNE**, Link & Otto, Ic. Pl. Sel. 69. t. 31 (1823)  
= *Aspidistra*, Ker-Gawl. (Liliac.).  
*convallariaefolia*, Link & Otto, l. c. = *A. lurida*.

**MACROLENES**, Naud. in Ann. Sc. Nat. Sér. III. xv. (1851) 311 = *Marumia*, Blume (Melastom.).  
*annulata*, Naud. l. c. = *Marumia annulata*.

**MACROLEPIS**, A. Rich. Sert. Astrol. 25. t. 19 (1833) =  
*Bulbophyllum*, Thou. (Orchid.).  
*longiscapa*, A. Rich. l. c. = *Vanikora*.

**MACROLINIUM**, Rodrig. Orch. Nov. ii. 236 (1881),  
*ORCHIDAEAE*.  
*roseum*, Rodrig. l. c. 237.—Bras.

**MACROLINUM**, Klotzsch, in Linnæa, xii. (1838) 242 =  
*Simocheilus*, Klotzsch (Ericac.).  
*ciliatum*, Klotzsch, l. c. 243 (= *Syndermanthus ciliatus*).—Afr. austr.  
*paucifolium*, Klotzsch, l. c. 242 (= *Syndermanthus paucifolius*).—Afr. austr.

**MACROLINUM**, Reichb. Handb. 306 (1827) = *Reinwardtia*, Dum. (Lineae).  
*trigynum*, Reichb. l. c. = *R. trigyna*.

**MACROLOBIUM**, Schreb. Gen. 30 (1789). *LEGUMINOSAE*, Benth. & Hook. f. i. 579.  
*ANTHONOTA*, Beauv. Fl. Ow. et Ben. i. 70. t. 42 (1805).

*KRUEGERIA*, Scop. Introd. 314 (1777).  
*OUTEA*, Aubl. Pl. Gu. 28. t. 9 (1775).  
*YOUAPA*, Aubl. l. c. 25. t. 7 (1775).

*acaciaefolium*, Benth. in Mart. Fl. Bras. xv. ii. 224.—Am. trop.  
*bifolium*, Pers. Syn. i. 89 = *M. Vuapa*.  
*bijugum*, Colebr. in Trans. Linn. Soc. xii. (1819) 359. t. 17 = *Azelia bijuga*.

*canaliculatum*, Spruce, ex Mart. Fl. Bras. xv. ii. 219.—Bras.  
*chrysostachyum*, Benth. l. c. 220.—Bras.; Guian.  
*demonstrans*, Oliver, Fl. Trop. Afr. ii. 299.—Afr. trop.  
*discolor*, Benth. in Mart. Fl. Bras. xv. ii. 222.—Bras.

*elegans*, Miq. in Ann. Sc. Nat. Sér. III. i. (1844) 40 = *M. Vuapa*.  
*flexuosum*, Spruce, ex Benth. in Mart. Fl. Bras. xv. ii. 223.—Bras.

*floridum*, Karst. Fl. Columb. i. 151. t. 75.—Venezuela.  
*gracile*, Spruce, ex Benth. in Mart. Fl. Bras. xv. ii. 223.—Bras.

*Heudelotii*, Planch. ex Benth. in Trans. Linn. Soc. xxv. (1865) 308.—Afr. trop.  
*hymenacoides*, Willd. Sp. Pl. i. 186 = *M. Vuapa*.  
*latifolium*, Vog. in Linnæa, xi. (1837) 414.—Bras.

*limbatum*, Spruce, ex Benth. in Mart. Fl. Bras. xv. ii. 218.—Bras.  
*multijugum*, Benth. l. c. 222.—Am. trop.  
*Outea*, Steud. Nom. ed. I. 503 = *M. Utea*.

*Palisoti*, Benth. in Trans. Linn. Soc. xxv. (1865) 308.—Afr. trop.  
*pendulum*, Willd. ex Vog. in Linnæa, xi. (1837) 412.—Bras.

*phaseolocarpum*, Steud. Nom. ed. II. ii. 88 = *Cynometra racemosa*.  
*pinnatum*, Willd. Sp. Pl. i. 186 = *M. Utea*.

*punctatum*, Spruce, ex Benth. in Mart. Fl. Bras. xv. ii. 219.—Bras.  
*racemigerum*, Tul. in Arch. Mus. Par. iv. (1844) 174 = *pendulum*.

*Simira*, F. F. Gmel. Syst. 93.—Guian.

**MACROLOBIUM**—

*sphaerocarpum*, Willd. Sp. Pl. i. 186 = *M. Simira*.  
*stamineum*, G. F. W. Mey. Prim. Fl. Esseq. 18 = *M. Vuapa*.

*stipulaceum*, Benth. in Trans. Linn. Soc. xxv. (1865) 308.—Afr. trop.  
*suaveolens*, Spruce, ex Benth. in Mart. Fl. Bras. xv. ii. 219.—Bras.

*taxifolium*, Spruce, ex Benth. l. c. 224.—Bras.  
*Utea*, F. F. Gmel. Syst. 93.—Guian.  
*venulosum*, Benth. in Mart. Fl. Bras. xv. ii. 223.—Bras.

*Vuapa*, F. F. Gmel. Syst. 93.—Am. trop.

**MACROLOMIA**, Schrad. ex Nees, in Mart. Fl. Bras. ii. i. 181. t. 24 (1842) = *Scleria*, Berg. (Cyperac.).  
*bracteata*, Schrad. ex Nees, l. c. 182 = *S. bracteata*.

**MACROMERIA**, D. Don, in Edinb. N. Phil. Journ. (Jul.-Oct. 1832) 239. *BORAGINEAE*, Benth. & Hook. f. ii. 859.  
*PHILONOMIA*, DC. ex Steud. Nom. ed. II. ii. 88, 320 (1841).

*cinerascens*, A. DC. in DC. Prod. x. 69.—Peruv.  
*discolor*, Benth. Pl. Hartw. 49.—Mexic.  
*exserta*, D. Don, in Edinb. N. Phil. Journ. (Jul.-Oct. 1832) 239.—Mexic.

*hispida*, Mart. & Gal. in Bull. Acad. Brux. xi. ii. (1844) 339 = *longiflora*.  
*longiflora*, D. Don, in Edinb. N. Phil. Journ. (Jul.-Oct. 1832) 239.—Mexic.

*viridiflora*, DC. Prod. x. 68.—Mexic.

**MACROMERUM**, Burch. Trav. i. 388 (1824) = *Cadaba*, Forsk. (Cappar.).  
*junceum*, Burch. l. c. = *C. juncea*.

**MACROMISCUS**, Turcz. in Bull. Soc. Nat. Mosc. xix. (1846) ii. 507 = *Aeschynomene*, Linn. (Legumin.).  
*brasiliensis*, Turcz. l. c. 508 = *A. montevidensis*.  
*glandulosus*, Turcz. l. c. xx. (1847) i. 174 = *A. rostrata*.

**MACROMYRTUS**, Miq. Fl. Ind. Bat. i. i. 439 (1855) =  
*Eugenia*, Linn. (Myrtac.).  
*javanica*, Miq. l. c. 440.—Java.

**MACRONAX**, Rafin. in Med. Repos. N. York, v. (1808) 352 = *Arundinaria*, Michx. (Gramin.).

**MACRONEMA**, Nutt. in Trans. Am. Phil. Soc. N. S. vii. (1841) 322 = *Chrysopsis*, Ell. (Compos.).  
*discoidea*, Nutt. l. c. = *Aplopappus Macronema*.  
*suffruticosus*, Nutt. l. c. = *Aplopappus suffruticosus*.

**MACRONYX**, Dalz. in Hook. Kew Journ. ii. (1858) 95 = *Tephrosia*, Pers. (Legumin.).  
*strigosus*, Dalz. l. c. = *T. tenuis*.  
*tenuis*, Hook. l. c. in nota = *T. tenuis*.

**MACROPANAX**, Miq. Fl. Ind. Bat. i. i. 763 (1855).  
*ARALACEAE*, Benth. & Hook. f. i. 945.  
*concinnum*, Miq. Ann. Mus. Bot. Lugd. Bat. i. 220.—Java.

*cyrtostylum*, Miq. l. c. 13.—Samatra.  
*floribundum*, Miq. Fl. Ind. Bat. i. i. 764 = *oreophilum*.

*glomerulatum*, Miq. l. c. = *Brassaiopsis speciosa*.  
*oreophilum*, Miq. l. c.—Reg. Himal.; Malaya.  
*undulatum*, Seem. in Journ. Bot. ii. (1864) 294.—Reg. Himal.

**MACROPETALUM**, Burch. ex Decne. in DC. Prod. viii. 626 (1844). *ASCLEPIADEAE*, Benth. & Hook. f. ii. 778.

*Burchellii*, Decne. in DC. Prod. viii. 627.—Afr. austr.

**MACROPHORA**, Rafin. Fl. Tellur. iv. 103 (1836) =  
*Passiflora*, Linn.  
*sanguinea*, Rafin. l. c. = *P. vitifolia*.

**MACROPTHALMA**, Gasp. Recherche Caprif. 83. t. 8 (1845) = *Ficus*, Tourn. (Urtic.).  
*elastica*, Gasp. l. c. = *F. elastica*.

**MACROPIDIA**, J. Drumm. ex Harv. in Hook. Kew Journ. vii. (1855) 57. *HAEMODORACEAE*, Benth. & Hook. f. iii. 677.

*fumosa*, J. Drumm. ex Harv. in Hook. Kew Journ. vii. (1855) 57.—Austral.

**MACROPIPER**, Miq. Enum. Phyt. 35 (1839) = *Piper*, Linn.

*excelsum*, Miq. Syst. Pip. 221 = *P. excelsum*.  
*latifolium*, Miq. l. c. 218 = *P. latifolium*, guahamense.

*latifolium*, Miq. in Linnæa, xx. (1847) 180 = *P. methysticum*.  
*latum*, Presl, Epim. Bot. 223 = *P. latum*.  
*methysticum*, Hook. & Arn. in Bot. Beech. Voy. 96 = *P. methysticum*.

*methysticum*, Miq. Syst. Pip. 217 = *P. guahamense*.  
*potamogetonifolium*, Miq. l. c. 221 = *P. potamogetonifolium*.

*psittacorum*, Miq. l. c. = *P. excelsum*.  
*puberulum*, Benth. in Hook. Lond. Journ. Bot. 6 (1843) 235 = *P. Macgillivrayi*.  
*Reinwardtianum*, Miq. in Linnæa, xxi. (1848) 431 = *P. Reinwardtianum*.

**MACROPLACIS**, Blume, Mus. Bot. Lugd. Bat. i. 7 (1849) = *Kibossia*, DC. (Melastom.).  
*cordata*, Blume, l. c. = *K. cordata*.

**MACROPLATIS**, Triana, in Trans. Linn. Soc. xxxvii. (1871) 153, sphalm. = *praec.*

**MACROPODIA**, Benth. Fl. Austral. vi. 447 (1875), sphalm. = *Macropidia*, J. Drumm. (Haemodora).

**MACROPODIUM**, [R. Br. in] Ait. Hort. Kew. ed. II. iv. 108 (1812). *CRUCIFERAE*, Benth. & Hook. f. i. 69.

*elongatum*, Schur, ex Nym. Consp. 46 = *Brassica elongata*.  
*laciniatum*, Hook. Fl. Bor. Am. i. 43 = *Thelypodium laciniatum*.

*nivale*, [R. Br. in] Ait. Hort. Kew. ed. II. iv. 108.—Sibir. altaic.  
*pterosperrum*, F. Schmidt, Reis. Amurl. 113.—Is. Sachalin.

**MACROPSIDIUM**, Blume, Mus. Bot. Lugd. Bat. i. 83 (1849) = *Myrtus*, Tourn. (Inscr. Molucc.).  
*elegans*, Blume, l. c. = *Ins. Molucc.*

*rubrum*, Blume, l. c. = *Cochinch.*

**MACROPTERANTHES**, F. Muell. Fragm. 91 (1862). *COMBRETACEAE*, Benth. & Hook. f. i. 657.

*Fitzalanii*, F. Muell. Fragm. viii. 160.—Austral.  
*Kekwickii*, F. Muell. l. c. iii. 151.—Austral.  
*Leichhardtii*, F. Muell. l. c. 91.—Austral.

*montana*, F. Muell. l. c. 91.—Austral.

**MACRORHAMNUS**, Baill. Adansonia, xi. (1837) 273. *RHAMNEAE*.

*decipiens*, Baill. l. c. = *Madag.*

**MACRORHYNCHUS**, Less. Syn. Comp. 139 (1822) = *Troximon*, Nutt. (Compos.).

*angustifolius*, Kellogg, in Proc. Calif. Acad. v. (1871) 47 = *T. retrorsum*.

*aurantiacus*, Fisch. & Mey. Ind. Sem. Hort. Petrop. iii. 40 = *T. aurantiacum*.

*australis*, Phil. in Anal. Univ. Chil. (1878) 482.—Chil.  
*californicus*, Torr. & Gray, Fl. N. Am. ii. 499 = *T. heterophyllum*.

*chilensis*, Hook. Lond. Journ. Bot. vi. (1847) 256 = *T. heterophyllum*.

*chilensis*, Less. Syn. Comp. 139.—Chil.  
*coronopifolius*, Hook. f. Fl. Antart. t. 112 = *puccinellus*.  
*cythoides*, Hook. Lond. Journ. Bot. vi. (1847) 256 = *T. glaucum*.

*elatus*, Torr. & Gray, Fl. N. Am. ii. 499 = *T. Nuttallii*.

*glaucus*, Eaton, in Bot. King's Exp. 204 = *T. glaucum*.  
*grandiflorus*, Eaton, l. c. = *T. Nuttallii*.  
*grandiflorus*, Torr. & Gray, Fl. N. Am. ii. 499 = *T. grandiflorum*.

*Harfordii*, Kellogg, in Proc. Calif. Acad. v. (1873) 47 = *T. humile*.  
*heterophyllum*, Nutt. in Trans. Am. Phil. Soc. N. S. vii. (1841) 430 = *T. heterophyllum*.

*humilis*, Benth. Pl. Hartw. 320 = *T. humile*.  
*laciniatus*, Torr. & Gray, Fl. N. Am. ii. 499 = *T. laciniatum*.

*laevigatus*, Fisch. & Mey. Ind. Sem. Hort. Petrop. 41 = *chilensis*.  
*Lessingii*, Hook. & Arn. Bot. Beech. Voy. 145 = *Troximon humile*.  
*Poeppigii*, DC. Prod. vii. 152.—Chil.



## MACRORHYNCHUS:—

- stercorarius*, Fisch. & Mey. Ind. Sem. Hort. Petrop. ii. 41.—Chili.  
*pumilus*, DC. Prod. vii. 152.—Ins. Falkland.  
*purpureus*, A. Gray, in Mem. Am. Acad. N. S. iv. (1849) 114 = *T. aurantiacum*.  
*retorsus*, Benth. Pl. Hartw. 320 = *T. retrorsum*.  
*truximoides*, Torr. & Gray, Fl. N. Am. ii. 491 = *T. aurantiacum*.  
**MACROSCOPIS**, H. B. & K. Nov. Gen. et Sp. iii. 200. t. 233 (1818). **ASCLEPIADEAE**, Benth. & Hook. f. ii. 751.  
*ansea*, Fourn. in Mart. Fl. Bras. vi. iv. 301.—Bras.  
*guianensis*, Klotzsch, in Schomb. Fauna et Fl. Brit. Gui. 1147, nomen.—Guiana.  
*longiflora*, Spreng. Syst. i. 851 (= *Schubertia longiflora*).—Am. austr.  
*obovata*, H. B. & K. Nov. Gen. et Sp. iii. 201.—Mexic.  
*patens*, Spreng. Syst. i. 851 = *obovata*.  
*rotata*, Deane, in DC. Prod. viii. 599.—Mexic.  
*Selloana*, Fourn. in Mart. Fl. Bras. vi. iv. 302.—Bras.  
*Trianae*, Deane, ex Triana, in Compt. Rend. Par. lxxiv. (1872) 882.—N. Granat.  
*trictis*, Benth. & Hook. f. ex Hemsl. Biol. Centr. Am. Bot. ii. 321.—Panama.  
*urocolata*, Karst. Fl. Columb. ii. 115. t. 161.—N. Granat.  
**MACROSELINUM**, Schur, in Verb. Siebenb. Ver. Naturw. iv. (1858) 30 = *Peucedanum*, Tourn. (Umbell.).  
*latifolium*, Schur, l. c. = *P. latifolium*.  
**MACROSEMA**, Stev. in Bull. Soc. Nat. Mosc. iv. (1832) 256 = *Astragalus*, Tourn. (Legumin.).  
*aduncum*, Stev. l. c. = *A. aduncum*.  
*bicolor*, Stev. l. c. = *A. bicolor*.  
*flaccidus*, Stev. l. c. xxix. (1856) ii. 146 = *A. flaccidus*.  
*onobrychioides*, Stev. l. c. iv. (1832) 266 = *A. Cephalotes*.  
*Onobrychis*, Stev. l. c. = *A. Onobrychis*.  
*succulentum*, Stev. l. c. = *A. caryocarpus*.  
**MACROSEPALUM**, Regel & Schmalh. ex Regel, Fl. Nov. Fedsch. 25 (1882). **CRASSULACEAE**.  
*turkestanicum*, Regel & Schmalh. l. c.—Turkestan.  
**MACROSIPHON**, Hochst. in Flora, xxiv. (1841) 373 = *Rhamphicarpa*, Benth. (Scrophul.).  
*elongatus*, Hochst. l. c. 374 = *R. longiflora*.  
*fulvulus*, Hochst. l. c. = *R. longiflora*.  
**MACROSIPHON**, Miq. in Linnaea, xix. (1846) 442 = *Hindsia*, Benth. (Rubiace.).  
*brasilensis*, Miq. l. c. 443 = *H. longiflora*.  
**MACROSIPHONIA**, Muell. Arg. in Mart. Fl. Bras. vi. i. 137. t. 42, 43 (1860). **APOCYNACEAE**, Benth. & Hook. f. ii. 726.  
*Berlandieri*, A. Gray, Syn. Fl. N. Am. ii. i. 83.—Mexic.  
*brachysiphon*, A. Gray, l. c.—Mexic.  
*guaranitica*, Muell. Arg. in Mart. Fl. Bras. vi. i. 139.—Bras.  
*hypoleuca*, Muell. Arg. in Linnaea, xxx. (1859-60) 452.—Mexic.  
*lanuginosa*, Hemsl. Biol. Centr. Am. Bot. ii. 316.—Mexic.  
*longiflora*, Muell. Arg. in Mart. Fl. Bras. vi. i. 140.—Bras.  
*Martii*, Muell. Arg. l. c. 138.—Bras.  
*pinifolia*, Miers, Apocyn. Am. 131 = *verticillata*.  
*prostrata*, Miers, l. c. = *longiflora*.  
*Velanae*, Muell. Arg. in Mart. Fl. Bras. vi. i. 138.—Bras.  
*verticillata*, Muell. Arg. l. c. 140.—Bras.; Reg. Argent.  
*virescens*, Muell. Arg. l. c. 139.—Bras.  
*Wrightii*, A. Gray, Syn. Fl. N. Am. ii. i. 83.—Am. bor. occ.  
**MACROSOLEN**, Blume, in Schult. f. Syst. vii. 1731 (1830) = *Loranthus*, Linn.  
*ampullaceus*, Blume, l. c. = *L. ampullaceus*.  
*clavatus*, Blume, l. c. = *L. clavatus*.  
*cochinchinensis*, Blume, l. c. = *L. cochinchinensis*.  
*creatophyllus*, Miq. Fl. Ind. Bat. i. i. 832 = *L. creatophyllus*.  
*elaticus*, Blume, in Schult. f. Syst. vii. 1731 = *L. elaticus*.  
*evenius*, Miq. Fl. Ind. Bat. i. i. 827 = *L. avenis*.  
*formosus*, Blume, in Schult. f. Syst. vii. 1731 = *L. formosus*.  
*Jackianus*, Miq. Fl. Ind. Bat. i. i. 828 = *L. Jackianus*.

## MACROSOLEN:—

- macrophyllus*, Miq. Fl. Ind. Bat. i. i. 829 = *Loranthus macrophyllus*.  
*melintangensis*, Miq. l. c. 830 = *L. melintangensis*.  
*oleoides*, Miq. l. c. 831 = *L. globosus*.  
*pallens*, Miq. l. c. = *L. ampullaceus*.  
*patulus*, Blume, in Schult. f. Syst. vii. 1731 = *L. patulus*.  
*Pseudo-globosus*, Miq. Fl. Ind. Bat. i. i. 829 = *L. Pseudo-globosus*.  
*Pseudo-perfoliatus*, Miq. l. c. 828 = *L. Pseudo-perfoliatus*.  
*Reinwardtianus*, Blume, in Schult. f. Syst. vii. 1731 = *L. Reinwardtianus*.  
*retusus*, Blume, l. c. = *L. subumbellatus*.  
*retusus*, Miq. Fl. Ind. Bat. i. i. 828 = *L. retusus*.  
*rotundatus*, Miq. l. c. Suppl. 346.—Ins. Banca.  
*sphaerocarpus*, Blume, in Schult. f. Syst. vii. 1731 = *L. globosus*.  
*subumbellatus*, Blume, l. c. = *L. subumbellatus*.  
*tetragonus*, Blume, l. c. = *L. tetragonus*.  
*tomentosus*, Blume, l. c. = *L. tomentosus*.  
*viridiflorus*, Blume, l. c. = *L. globosus*.  
**MACROSPERMUM**, Steud. Nom. ed. II. ii. 88 (1841) sphalm. = **MACROSPORUM**, DC. = **Sobolewskia**, Bieb. (Crucif.).  
**MACROSPHYRA**, Hook. f. in Benth. & Hook. f. ii. 86 (1873). **RUBIACEAE**, Benth. & Hook. f. l. c. *longistyla*, Hook. f. l. c.—Afr. trop.  
**MACROSPORUM**, DC. Syst. ii. 575, in obs. (1821) = **Sobolewskia**, Bieb. (Crucif.).  
**MACROSTACHYA**, Hochst. ex A. Rich. Tent. Fl. Abyss. ii. 408, in nota (1851) = **Chloris**, Sw. (Gramin.).  
**MACROSTEGIA**, Nees, in DC. Prod. xi. 218 (1847). **ACANTHACEAE**, Benth. & Hook. f. ii. 1084.  
*Ruiziana*, Nees, l. c.—Peruv.  
**MACROSTEGIA**, Nees, in Bull. Soc. Nat. Mosc. xxv. (1852) ii. 177 = **Pimelea**, Banks. (Thymel.).  
*erubescens*, Turcz. l. c. 178 = **P. physodes**.  
**MACROSTEMA**, Pers. Syn. i. 185 (1805) = **Ipomoea**, Linn. (Convolv.).  
*vitifolia*, Pers. Syn. l. c. = **I. peduncularis**.  
**MACROSTIGMA**, Hook. Jc. Pl. t. 412 (1842) = **Stylobasium**, Desf. (Rubiace.).  
*australis*, Hook. l. c. = **S. lineare**.  
**MACROSTIGMA**, Kunth, Ind. Sem. Hort. Berol. (1848) 12; in Ann. Sc. Nat. Sér. III. xi. (1849) 220; Enum. Pl. v. 319 (1850) = **Tupistra**, Ker-Gawl. (Liliac.).  
*tupistroides*, Kunth, ll. cc. 12; 221; 319 = **T. squalida**.  
**MACROSTOMIUM**, Blume, Bijdr. 335. t. 37 (1825) = **Dendrobium**, Sw. (Orchid.).  
*alofolium*, Blume, l. c. = **D. Serra**.  
**MACROSTOMUM**, Benth. & Hook. f. Gén. iii. 499 (1880), sphalm. = **pracc**.  
**MACROSTYLIS**, Bartl. & Wendl. f. Beitr. 191. t. B (1824). **RUTACEAE**, Benth. & Hook. f. i. 289.  
*barbata*, St. Hil. ex Steud. Nom. ed. II. ii. 89 = **lanceolata**.  
*barbigera*, Bartl. & Wendl. f. Beitr. i. 195.—Afr. austr.  
*cordata*, G. Don, Gen. Syst. i. 789 = **Agathosma imbricata**.  
*crassifolia*, Sond. in Harv. & Sond. Fl. Cap. i. 440.—Afr. austr.  
*decipiens*, E. Mey. in Drège, Zwei Pfl. Docum. 200, nomen; et ex Harv. & Sond. Fl. Cap. i. 439.—Afr. austr.  
*dubia*, Benth. & Hook. f. Gen. i. 289 (in nota sub **Euchætiæ**).—Afr. austr.  
*hirta*, E. Mey. ex Drège, Zwei Pfl. Docum. 200, nomen; et ex Harv. & Sond. Fl. Cap. i. 441.—Afr. austr.  
*lanceolata*, Bartl. & Wendl. f. Beitr. i. 194.—Afr. austr.  
*obtusata*, Bartl. & Wendl. f. l. c. 197 = **squarrosa**.  
*ovata*, Sond. in Harv. & Sond. Fl. Cap. i. 441.—Afr. austr.  
*Sieberi*, Turcz. in Bull. Soc. Nat. Mosc. xxxi. (1858) i. 439.—Afr. austr.  
*squarrosa*, Bartl. & Wendl. f. Beitr. i. 198.—Afr. austr.

## MACROSTYLIS:—

- tenuis*, E. Mey. in Drège, Zwei Pfl. Docum. 200, nomen; et ex Harv. & Sond. Fl. Cap. i. 440.—Afr. austr.  
*villosa*, Sond. in Harv. & Sond. l. c. 439 = **lanceolata**.  
**MACROSTYLIS**, Breda, Orch. Kuhl. et Hass. [t. 2] (1827) = **Corymbis**, Thou. (Orchid.).  
*decumbens*, Reichb. f. in Bonplandia, ii. (1854) 11 (= **Chloïdia decumbens**).—Bras.  
*disticha*, Breda, Orch. Kuhl. et Hass. [t. 2] = **C. corymbosa**.  
*forcipigera*, Reichb. f. in Bonplandia, ii. (1854) 96.—Am. trop.  
*galipanensis*, Reichb. f. l. c. 11 = **C. galipanensis**.  
*vernalis*, Reichb. f. l. c. (= **Chloïdia vernalis**).—Jamaic.  
**MACROSYPHONIA**, Duby, in Mém. Soc. Phys. Genève. (1844) 426 = **Dionysia**, Fenzl (Primul.).  
*cespitosa*, Duby, l. c. 427 = **D. caespitosa**.  
**MACROTHYRSUS**, Spach, in Ann. Sc. Nat. Sér. II. ii. (1844) 61 = **Aesculus**, Linn. (Sapind.).  
*discolor*, Spach, l. c. 62 = **A. parviflora**.  
*odorata*, Rafin. Alsog. Am. 75 = **A. parviflora**.  
**MACROTOMIA**, DC. in Meissn. Gen. 281; Comm. 190 (1840); Prod. x. 26 (1846). **BORAGINEAE**, Benth. & Hook. f. ii. 862.  
**AIPYANTHUS**, Stev. in Bull. Soc. Nat. Mosc. (1851) i. 599.  
**LEPTANTHE**, Klotzsch, in Bot. Ergeb. Waldem. Reise, 95. t. 63 (1862).  
**MUNBYA**, Boiss. Diagn. Ser. I. xi. 114 (1849).  
*Benthani*, DC. ex Meissn. Gen. Comm. 190; Prod. x. 27—Reg. Himal.  
*Cephalotes*, Boiss. Fl. Orient. iv. 212.—Graecia; As. Min.  
*cyanochroa*, Boiss. l. c. = **perennis**.  
*echioides*, Boiss. l. c. 211.—Oriens.  
*endochroma*, Hook. f. & Thoms. ex Henders. & Hume, Yarkand, 328 = **perennis**.  
*onosmoides*, Regel & Smirnow, in Act. Hort. Petrop. v. (1877) 624 = **perennis**.  
*perennis*, Boiss. Fl. Orient. iv. 212, in nota.—Reg. Himal.; Turkestan.  
**MACROTONICA**, Steud. Nom. ed. II. ii. 89 (1841), sphalm. = **pracc**.  
**MACROTROPIS**, DC. Prod. ii. 98 (1825) = **Ormosia**, Jacks. (Legumin.).  
*bancana*, Miq. Fl. Ind. Bat. Suppl. 295 = **O. parvifolia**.  
*emarginata*, Walp. Rep. ii. 903 = **O. emarginata**.  
*foetida*, DC. Prod. ii. 98 = **Anagyris sinensis**.  
*inodora*, DC. l. c. 99 = **Anagyris inodora**.  
*sumatrana*, Miq. Fl. Ind. Bat. Suppl. 294.—Sumatra.  
**MACROTROLLION**, Klotzsch, in Schomb. Fauna & Fl. Brit. Gui. 1202 (1848) sine desc. **LEGUMINOSAE** (Quid?).  
*elegans*, Klotzsch, l. c.—Guian.  
*splendens*, Klotzsch, l. c.—Guian.  
**MACROTRYPS**, Rafin. in Med. Repos. N. York, v. (1808) 352 = **Cimicifuga**, Linn. (Ranunc.).  
*actaeoides*, Rafin. l. c. = **C. racemosa**.  
*racemosa*, Sweet, Hort. Brit. ed. I. 9 = **C. racemosa**.  
**MACROTYPUS**, Dulac, Fl. Hautes-Pyr. 425 (1867) = **Douglasia**, Lindl. (Primul.).  
*luteus*, Dulac, l. c. = **D. Vitaliana**.  
**MACROTYS**, 'Rafin.' ex DC. Syst. i. 883 (1818) = **MACROTYPUS**, Rafin. = **Cimicifuga**, Linn. (Ranunc.).  
**MACROZAMIA**, Miq. Monog. Cycad. 36. t. 4, 5 (1841). **CYCADACEAE**, Benth. & Hook. f. iii. 445.  
**CATAKIDZAMIA**, T. Hill, in Gard. Chron. (1865) 1107.  
**LEPIDOZAMIA**, Regel, Gartenfl. vi. (1857) 11.  
*corallipes*, Hook. f. Bot. Mag. t. 5943 = **spiralis**.  
*cylindrica*, André, Illustr. Hort. xxiii. (1881) 32 = **spiralis**.  
*cylindrica*, C. Moore, in Journ. R. Soc. N. S. W. xvii. (1884) 119.—Austral.  
*Denisonii*, F. Muell. Fragm. i. 41 = **Peroffskyana**.



## MACROZAMIA:—

- Douglasii, T. Hill, ex F. Muell. Census, 110, nomen.—Austral.
- eriolepis, Brongn. ex Miq. in Verh. Kon. Akad. Wet. nseb. II. iii. (1889) 56 = Peroffskyana.
- Fawcetti, C. Moore, in Journ. R. Soc. N. S. W. xvii. (1884) 120.—Austral.
- flexuosa, C. Moore, l. c. 121.—Austral.
- Fraseri, Miq. Monog. Cycad. 37.—Austral.
- Gigas, Hort. ex Miq. in Verh. Kon. Akad. Wetensch. II. iii. (1869) 56 = Peroffskyana.
- heteromera, C. Moore, in Journ. R. Soc. N. S. W. xvii. (1884) 122.—Austral.
- Hopel, T. Hill, ex C. Moore, l. c. 116.—Austral.
- littoralis, Liebm. ex Dyer, in Hems. Biol. Centr. Am. Bot. iii. 191 = Dioon edule.
- Macdonnellii, F. Muell. Fragm. ii. 179 = Fraseri.
- Macleayi, Miq. Arch. Néerl. iii. (1868) 250 = spiralis.
- Miquelii, A. DC. in DC. Prod. xvi. ii. 535.—Austral.
- Oldfieldi, Miq. in Versl. Akad. Wet. xv. (1868) 370 = Fraseri.
- Pauli-Guilielmi, Hill & Muell. ex F. Muell. Fragm. i. 86.—Austral.
- pectinata, Liebm. ex Dyer, in Hems. Biol. Centr. Am. Bot. iii. 191 = Dioon edule.
- Peroffskyana, Miq. in Arch. Néerl. iii. (1868) 252.—Austral.
- Perowskiana, Auct. = praec.
- plumosa, A. Mohr, in Rev. Hort. Belg. iii. (1877) 69. f. 7 = M. Pauli-Guilielmi.
- Preissii, Lehm. Cat. Hort. Hamb. 1842; ex ej. Pugill. viii. 31 = Fraseri.
- secunda, C. Moore, in Journ. R. Soc. N. S. W. xvii. (1884) 120.—Austral.
- spiralis, Miq. Monog. Cycad. 36. t. 4, 5.—Austral.
- spiralis, Miq. l. c. 36, partim = Fraseri.
- tenuifolia, Hort. ex Miq. in Verh. Kon. Akad. Wetensch. II. iii. (1869) 53 = M. Pauli-Guilielmi.
- tridentata, Regel, Gartenfl. (1876) 229 = Miquelii.
- MACUBEA, Jaume St. Hil. Expos. ii. 29 (1805) = Macoubea, Aubl. (Inc. sed.).
- MACUCUA, J. F. Gmel. Syst. 210, 262 (1791) = MACOUCOUA, Aubl. = Ilex, Tourn.
- MACUILLAMIA, Rafin. Neogenyt. 2 (1825) = Herpestis, Gaertn. f. (Scroph.).
- MACUNA, Marcgr. ex Scop. Introd. 309 (1777) = Mucuna, Adans. (Legumina).
- MADACARPUS, Wight, Ic. t. 1152 (1846) = Senecio, Tourn. (Compos.).  
belgaumensis, Wight, l. c. = S. belgaumensis.
- MADARACTIS, DC. Prod. vi. 322 (1837) = Senecio, Tourn. (Compos.).  
arachnoidea, Herb. Calc. ex C. B. Clarke, Comp. Ind. 199 = S. Grahami.  
glabra, DC. Prod. vi. 440 = S. saxatilis.  
incana, Regel, Ind. Sem. Hort. Turic. (1847) 4; ex Walp. Ann. i. 427 = S. incanus?  
lanuginosa, Edgew. in Trans. Linn. Soc. xx. (1846) 75 = S. Edgeworthii.  
Metsiana, Sch. Bip. ex C. B. Clarke, Comp. Ind. 344 = S. saxatilis.  
pinnatifida, DC. Prod. vi. 439 = S. Hohenackeri.  
polycephala, DC. l. c. 440 = S. polycephalus.  
scabra, DC. l. c. = S. Lessingianus.  
variegata, Bartl. Ind. Sem. Hort. Gotting. (1852) 3; ex Urban, Add. Ind. Sem. Hort. Berol. (1850) 35.— Cf. Madaria variegata.
- MADAROGLOSSA, Hook. Ic. Pl. iv. t. 326 (1841) err. typ. = MADAROGLOSSA, DC. = Layia, Hook. & Arn. (Compos.).
- MADARIA, DC. in Mém. Soc. Phys. Genève. vii. ii. (1836) 280 = Madia, Molina (Compos.).  
corymbosa, DC. Prod. v. 692 = Madia elegans.  
elegans, DC. l. c. = Madia elegans.  
racemosa, Nutt. in Trans. Am. Phil. Soc. N. S. vii. (1841) 386 = Madia sativa.  
variegata, Bartl. Ind. Sem. Hort. Gotting. (1852) 3.— Cf. Linnaea, xxvi. (1853) 736.—Bras.
- MADARIOPSIS, Nutt. in Trans. Am. Phil. Soc. N. S. vii. (1841) 387 = Madia, Molina (Compos.).  
chilensis, Nutt. l. c. 388 = Madia sativa.
- MADAROGLOSSA, DC. Prod. v. 694 (1836) = Layia, Hook. & Arn. (Compos.).  
angustifolia, DC. Prod. v. 694 = L. glandulosa.  
angustifolia, Nutt. in Trans. Am. Phil. Soc. N. S. vii. (1841) 394 = L. platyglossa.  
carnosa, Nutt. l. c. 393 = L. carnosa.  
Douglasii, Walp. Rep. ii. 632 = L. Calliglossa.  
elegans, Nutt. in Trans. Am. Phil. Soc. N. S. vii. (1841) 393 = L. elegans.  
heterotricha, DC. Prod. v. 694 = L. heterotricha.  
hieracioides, DC. l. c. = L. hieracioides.  
hirsuta, Nutt. in Trans. Am. Phil. Soc. N. S. vii. (1841) 394 = L. platyglossa.
- MADAROSPERMA, Benth. in Benth. & Hook. f. Gen. ii. 1241 (1876). ASCLEPIADEAE, Benth. & Hook. f. l. c.  
aripicurensis, Fourn. in Mart. Fl. Bras. vi. iv. 213.—Bras.  
confusum, Fourn. l. c. 214.—Bras.  
Traillianum, Benth. in Benth. & Hook. f. Gen. ii. 1241.—Bras.
- MADDENIA, Hook. f. & Thoms. in Hook. Kew Journ. vi. (1854) 381. t. 12. ROSACEAE, Benth. & Hook. f. i. 610.  
himalaica, Hook. f. & Thoms. in Hook. Kew Journ. vi. (1854) 381.—Reg. Himal.  
pedicellata, Hook. f. Fl. Brit. Ind. ii. 318.—Reg. Himal.
- MADEA, Soland. ex DC. Prod. v. 301 (1836) = Boltonia, L'Hérit. (Compos.).  
glauca, Soland. ex DC. l. c. = B. asteroides.
- MADHUCA, J. F. Gmel. Syst. 799 (1791) = Bassia, Koen. (Sapot.).  
indica, J. F. Gmel. l. c. = B. latifolia.
- MADIA, Molina, Sagg. Chile, ed. I. 136 (1782). COMPOSITAE, Benth. & Hook. f. ii. 393.  
AMIDA, Nutt. in Trans. Am. Phil. Soc. N. S. vii. (1841) 390.  
ANISOCARPUS, Nutt. l. c. (1841) 388.  
BIOTIA, Cass. in Dict. Sc. Nat. xxxiv. 308 (1825).  
HARPAECARPUS, Nutt. in Trans. Am. Phil. Soc. N. S. vii. (1841) 389.  
MADARIA, DC. in Mém. Soc. Phys. Genève. vii. ii. (1836) 280.  
MADARIOPSIS, Nutt. in Trans. Am. Phil. Soc. N. S. vii. (1841) 387.  
MADORELLA, Nutt. l. c. (1841).  
PYROPSIS, Hort. ex Fisch. Mey. & Avé-Lall. Ind. Sem. Hort. Petrop. vi. 22 (1840).  
anomala, Greene, in Bull. Calif. Acad. i. iii. (1885) 91 (Hemizonia sp.).—Calif.  
Bolanderi, A. Gray, in Proc. Am. Acad. viii. (1872) 391.—Calif.  
capitata, Nutt. in Trans. Am. Phil. Soc. N. S. vii. (1841) 386 = sativa.  
citriodora, Greene, in Bull. Torrey Bot. Club. ix. (1882) 63 = Hemizonia citriodora.  
corymbosa, Lindl. ex W. Baxt. in Lond. Hort. Brit. Suppl. iii. 584 = elegans.  
dissitiflora, Torr. & Gray, Fl. N. Am. ii. 405.—Am. bor. occ.  
elegans, D. Don, in Lindl. Bot. Reg. t. 1458.—Am. bor. occ.  
filipes, A. Gray, in Proc. Am. Acad. viii. (1873) 391.—Am. bor. occ.  
glomerata, Hook. Fl. Bor. Am. ii. 24.—Am. bor. occ.  
hirsuta, Meyen, Reise, i. 311 = sativa.  
mellita, J. F. Gmel. Syst. 1249 = sativa.  
melloso, Molina, Sagg. Chile, ed. I. 137 = sativa.  
Nuttallii, A. Gray, in Proc. Am. Acad. viii. (1873) 391.—Am. bor. occ.  
racemosa, Torr. & Gray, Fl. N. Am. ii. 405 = sativa.  
radiata, Kellogg, in Proc. Calif. Acad. iv. (1870) 190.—Calif.  
Rammii, Greene, in Bull. Calif. Acad. i. iii. (1885) 90 = yosemitana.  
sativa, Molina, Sagg. Chile, ed. I. 136.—Am. occ. bor. et austr.  
stellata, Fisch. & Mey. Ind. Sem. Hort. Petrop. i. 32 = sativa.  
viscosa, Cav. Ic. iii. 50 = sativa.  
yosemitana, Parry, ex A. Gray, in Proc. Am. Acad. xvii. (1881-82) 219.—Calif.
- MADIOLA, A. St. Hil. Fl. Bras. Mer. i. t. 43 (1822). sphalm. = Modiola, Moench (Malvac.).
- MADORELLA, Nutt. in Trans. Am. Phil. Soc. N. S. vii. (1841) 387 = Madia, Molina (Compos.).  
dissitiflora, Nutt. l. c. = Madia dissitiflora.  
racemosa, Nutt. l. c. = Madia sativa.
- MADVIGIA, Liebm. Ind. Sem. Hort. Haun. (1854) 26; et in Ann. Sc. Nat. Sér. IV. ii. (1854) 373 = Cryptanthus, Otto & Dietr. (Bromel.).  
densiflora, Liebm. ll. cc. 27; 373 = C. undulatus.  
humilis, Liebm. ex Antoine, Bromel. 38 = Karwinskii humilis.
- MAECHARANTHERA, Pritz. Ic. Ind. i. 673 (1853). sphalm. = MACHAERANTHERA, Nees = Astart. Tourn. (Compos.).
- MAELENIA, Dum. in Mém. Acad. Sc. Brux. ix. (1834) 13. t. 10 = Cattleya, Lindl. (Orchid.).  
paradoxa, Dum. l. c. = C. Forbesii.
- MAERANTHUS, Benth. & Hook. f. Gen. i. 533 (1863). sphalm. = MARCANTHUS, Lour. = Mucuna, Adans. (Legumina).
- MAERLENSIA, Vell. Fl. Flum. 231 (1825); v. t. 112 (1827) = Corechorus, Linn. (Tiliac.).  
hirsuta, Vell. ll. cc. = C. hirtus.
- MAERUA, Forsk. Fl. Aegypt. Arab. 104 (1775). CAPPARIDEAE, Benth. & Hook. f. i. 108.  
STRELOCARPUS, Arn. in Ann. Sc. Nat. Sér. II. 3. (1834) 235.  
WIEGMANNIA, Hochst. & Steud. ex Steud. Nou. ed. II. ii. 787 (1841).  
acuminata, Oliver, Fl. Trop. Afr. i. 85.—Afr. trop.  
aethiopsica, Oliver, l. c.—Afr. trop.  
angolensis, DC. Prod. i. 254.—Afr. trop.  
angustifolia, A. Rich. in Guill. & Perr. Fl. Seneg. Ten. 29. t. 8 = oblongifolia.  
arabica, J. F. Gmel. Syst. 827 = crassifolia.  
arenaria, Hook. f. & Thoms. in Hook. f. Fl. Brit. Ind. i. 171 = ovalifolia.  
crassifolia, Forsk. Fl. Aegypt. Arab. p. cxiii.—Arab. Currori, Hook. f. in Hook. Niger Fl. 218.—Afr. trop.  
Grantii, Oliver, Fl. Trop. Afr. i. 84.—Afr. trop.  
lucida, Hochst. ex A. Rich. Tent. Fl. Abyss. i. 23 = angolensis.  
madagascariensis, Baill. in Bull. Soc. Linn. Par. (1885) 466.—Madag.  
nervosa, Oliver, Fl. Trop. Afr. i. 84.—Afr. trop.  
oblongifolia, A. Rich. Tent. Fl. Abyss. i. 32. t. 5.—Abyss.  
ovalifolia, Cambess. in Jacquem. Voy. Bot. 22. t. 24.—Ind. or.  
pubescens, C. Muell. in Peters, Reise Mossamb. Bot. 166.—Afr. trop.  
racemosa, Vahl, Symb. Bot. i. 36.—Arab.  
retusa, Hochst. ex A. Rich. Tent. Fl. Abyss. i. 23 = angolensis.  
rigida, R. Br. ex G. Don, Gen. Syst. i. 286 = crassifolia.  
scabra, Cambess. in Jacquem. Voy. Bot. 22. t. 24.—Ind. or.  
scandens, C. Muell. in Peters, Reise Mossamb. Bot. 165.—Afr. trop.  
senegalensis, R. Br. ex G. Don, Gen. Syst. i. 288 = crassifolia.  
Thomsoni, T. Anders. in Journ. Linn. Soc. v. Suppl. i. (1860) 5.—Arab.  
triphylia, A. Rich. Tent. Fl. Abyss. i. 32. t. 6.—Abyss.  
uniflora, Vahl, Symb. i. 36 = crassifolia.
- MAESA, Forsk. Fl. Aegypt. Arab. 66 (1775). MYRTACEAE, Benth. & Hook. f. ii. 641.  
BAEOBOTRYA, Forst. Char. Gen. t. 11 (1776).  
DORAENA, Thunb. Diss. Nov. Gen. iii. (1788) 68.  
SIBURATIA, Thou. Gen. Nov. Madag. 12 (1809).  
acuminata, A. DC. in DC. Prod. viii. 77 = racemosa.  
tacea.  
acuminata, Wall. Cat. n. 2321 = Gymnospora acuminata.  
alnifolia, Harv. Thes. Cap. ii. 20.—Afr. austr.  
amboinensis, Scheff. Comm. Myrsin. Arch. Ind. 28.—Malaya.  
andamanica, Kurz, For. Fl. Brit. Burma, ii. 573.—Ins. Andaman.



**MAESA** :—  
*angustifolia*, A. DC. in DC. Prod. viii. 81.—Madag.  
*arabica*, F. F. Gmel. Syst. 403.—Arab.  
*argentea*, Wall. in Roxb. Fl. Ind. ed. Carey, ii. 233.—  
 Reg. Himal.  
*Bacobotrys*, Roem. & Schult. Syst. iv. 226.—Java.  
*Blumei*, D. Don, Gen. Syst. iv. 22.—Java.  
*brachybotrys*, Miq. Fl. Ind. Bat. ii. 1010.—Java.  
*canarana*, Miq. ex Hook. f. Fl. Brit. Ind. iii. 510 =  
*dubia*.  
*Chisia*, D. Don, Prod. Fl. Nep. 148.—Reg. Himal.  
*cordifolia*, Miq. Fl. Ind. Bat. ii. 1008.—Java.  
*coriacea*, Champ. ex Benth. in Hook. Kew Journ. iv.  
 (1852) 300 = M. Doraena.  
*corylifolia*, A. Gray, in Proc. Am. Acad. v. (1861-62)  
 330.—Ins. Fiji.  
*costulata*, Miq. Fl. Ind. Bat. ii. 1007.—Java.  
*dependens*, F. Muell. Fragm. v. 107.—Austral.  
*dioica*, A. DC. in DC. Prod. viii. 79 = M. Chisia.  
*Doraena*, Blume, ex Sieb. & Zucc. in Abh. Akad.  
 Muench. iv. III. (1846) 138.—Japan.  
*dubia*, Wall. in Roxb. Fl. Ind. ed. Carey, ii. 235.  
 —Malabar.  
*emirrensis*, A. DC. in Ann. Sc. Nat. Sér. II. xvi.  
 (1841) 79.—Madag.  
*floribunda*, Scheff. Comm. Myrsin. Archip. Ind. 18.—  
 Sumatra.  
*fulvivenosa*, A. DC. in Ann. Sc. Nat. Sér. II. xvi.  
 (1841) 80 = mollis.  
*Gaudichaudii*, A. DC. l. c.—Ins. Philipp.  
*glabra*, A. DC. in DC. Prod. viii. 82 = ramentacea.  
*grandifolia*, Miq. Fl. Ind. Bat. ii. 1007.—Java.  
*haplobotrys*, F. Muell. Fragm. v. 161.—Austral.  
*hirtella*, Miq. Fl. Jungh. 136.—Java.  
*indica*, Hook. f. in Journ. Linn. Soc. vi. (1861) 16 =  
*lanceolata*.  
*indica*, Wall. in Roxb. Fl. Ind. ed. Carey, ii. 230, in  
 nota.—Ind. or.; Malaya.  
*japonica*, Mor. ex Zoll. Syst. Verz. Ind. Archip. 61.—  
 Japan.  
*Jungbuhniana*, Scheff. Comm. Myrsin. Archip. Ind. 25.  
 —Sumatra.  
*Korthalsiana*, Scheff. l. c. 18.—Sumatra.  
*laevigata*, Scheff. l. c. 17.—N. Guin.  
*lanceolata*, G. Don, Gen. Syst. iv. 22 = ramentacea.  
*lanceolata*, Forsk. Fl. Aegypt. Arab. p. cvi.—Afr.  
 bor.  
*lanceolata*, Voigt, Hort. Suburb. Calc. 338 = indica.  
*latifolia*, A. DC. in Trans. Linn. Soc. xvii. (1834)  
 133 = indica.  
*leptobotrys*, Hance, in Ann. Sc. Nat. Sér. IV. xviii.  
 (1862) 224.—China.  
*leucocarpa*, Blume, ex Scheff. Comm. Myrsin. Archip.  
 Ind. 50.—Malaya.  
*lutea*, A. DC. in DC. Prod. viii. 82.—Hab. ?  
 —Borneo.  
*macrocarpa*, Scheff. Comm. Myrsin. Archip. Ind. 25.  
 —Borneo.  
*macrophylla*, Wall. in Roxb. Fl. Ind. ed. Carey, ii. 234.  
 —Reg. Himal.  
*macrothyrsa*, Miq. Fl. Ind. Bat. Suppl. 573.—Sumatra.  
*membranacea*, Blanco, Fl. Filip. ed. II. Suppl. 590 =  
 indica.  
*membranacea*, A. DC. in Ann. Sc. Nat. Sér. II. xvi.  
 (1841) 80.—Ins. Philipp.  
*missionis*, A. DC. in Trans. Linn. Soc. xvii. (1834) 134  
 = ramentacea.  
*mollis*, A. DC. l. c.—Burma; Malaya.  
*mollissima*, A. DC. l. c.—Burma; Malaya.  
*mollissima*, Kurz, For. Fl. Br. Burma, ii. 100 = mollis.  
*montana*, A. DC. in DC. Prod. viii. 79 = M. Chisia.  
*muscosa*, A. DC. in Trans. Linn. Soc. xvii. (1834) 133  
 = membranacea.  
*muscosa*, Kurz, in Journ. As. Soc. Beng. xlii. (1873)  
 11. 87.—Burma.  
*nemorialis*, A. DC. in Trans. Linn. Soc. xvii. (1834)  
 134 = M. Bacobotrys.  
*novo-guineensis*, Scheff. in Ann. Jard. Buitens. i.  
 (1876) 32.—N. Guin.  
*ovata*, A. DC. in Trans. Linn. Soc. xvii. (1834) 133 =  
 ramentacea.  
*ovata*, Thou. ex Roem. & Schult. Syst. v. 226 =  
 indica.  
*palustris*, Hochst. in Flora, xxvii. (1844) 825.—Afr.  
 austr.  
*paniculata*, A. DC. in Trans. Linn. Soc. xvii. (1834)  
 133.—Reg. Himal.; Burma.  
*parviflora*, Scheff. Comm. Myrsin. Archip. Ind. 28.—  
 Java.

**MAESA** :—  
*permollis*, Kurz, in Journ. As. Soc. Beng. xl. (1871) ii.  
 66 = mollis.  
*Perrottetiana*, A. DC. in DC. Prod. viii. 80 = indica.  
*persicaefolia*, A. Gray, in Proc. Am. Acad. v. (1861-  
 62) 330.—Ins. Fiji.  
*Pickeringii*, A. Gray, l. c. 329.—Ins. Fiji.  
*picta*, Hochst. in Flora, xxiv. (1841) i. Intell. 25 =  
 lanceolata.  
*pisocarpa*, Blume, ex Scheff. Comm. Myrsin. Archip.  
 Ind. 21.—Ins. Celebes.  
*polyantha*, Scheff. l. c. 16.—Borneo.  
*protracta*, F. Muell. Papuan Pl. i. 92.—N. Guin.  
*pubescens*, G. Don, in Loud. Hort. Brit. 70.—Ind. or.  
*pulchella*, Fawc. in Forbes, Natur. Wand. East.  
 Archip. 509.—Ins. Timor.  
*pyrifolia*, Miq. Fl. Ind. Bat. ii. 1008.—Reg. Himal.;  
 Java.  
*ramentacea*, Wall. in Roxb. Fl. Ind. ed. Carey, ii. 230.  
 —Ind. or.; Malaya.  
*Reinwardtii*, Blume, ex Scheff. Comm. Myrsin. Archip.  
 Ind. 27.—Malaya.  
*rubiginosa*, Blume, ex Scheff. l. c. 26.—Malaya.  
*rufescens*, A. DC. in DC. Prod. viii. 81 = lanceolata.  
*rugosa*, C. B. Clarke, in Hook. f. Fl. Brit. Ind. iii.  
 508.—Reg. Himal.  
*sinensis*, A. DC. in Ann. Sc. Nat. Sér. II. xvi. (1841)  
 80.—Hongkong.  
*subdentata*, A. DC. l. c.—Cochinch.  
*sumatrana*, Scheff. Comm. Myrsin. Archip. Ind. 15 =  
 ramentacea.  
*tetrandra*, A. DC. in DC. Prod. viii. 82.—Ins. Molucc.  
*tomentosa*, D. Don, Prod. Fl. Nep. 148 = macrophylla.  
*trichophlebia*, Baker, in Journ. Linn. Soc. xx. (1883)  
 197.—Madag.  
*verrucosa*, Kurz, For. Fl. Brit. Burma, ii. 98 = anda-  
 manica.  
*verrucosa*, Scheff. Comm. Myrsin. Archip. Ind. 46.—N.  
 Guin.  
*virgata*, A. DC. in Trans. Linn. Soc. xvii. (1834) 133  
 = indica.  
*vitiensis*, Seem. Fl. Vit. 148.—Ins. Fiji.  
*Zollingeri*, Scheff. Comm. Myrsin. Archip. Ind. 22.—  
 Java.

**MAESIA**, Gaertn. Fruct. i. 344. t. 70 (1788) = **Gom-  
 phia** ? Schreb. (Ochnac.).  
*serrata*, Gaertn. l. c. = G. angustifolia ?

**MAESOBOTRYA**, Benth. in Hook. Ic. Pl. t. 1296  
 (1879). **EUPHORBIABEAE**, Benth. & Hook. f.  
 iii. 284.  
*floribunda*, Benth. in Hook. Ic. Pl. t. 1296.—Afr. trop.

**MAFUREIRA**, Bertol. in Mem. Acc. Sc. Bolog. ii.  
 (1850) 269 (Misc. Bot. ix. 6. t. 2) = **Triohilla**, Linn.  
 (Meliac.).  
*oleifera*, Bertol. II. cc. 270; 6 = T. emetica.

**MAGALLANA**, Cav. Ic. iv. 50. t. 374 (1797) = **Tro-  
 paeolum**, Linn. (Geraniac.).  
*porifolia*, Cav. l. c. 51. t. 374 = T. pentaphyllum.  
*porrifolia*, DC. Prod. i. 684 sphalm. = praec.

**MAGALLANA**, Comm. ex DC. Syst. i. 443 (1818) =  
**MAGELLANIA**, Comm. = **Drimys**, Forst. (Magnol.).

**MAGASTACHYA**, Beauv. Agrost. 74 (1812) err. typ. =  
**MEGASTACHYA**, Beauv. = **Eragrostis**, Beauv.  
 (Gramin.).

**MAGELLANA**, Poir. in Dict. Sc. Nat. xxviii. 13 (1823)  
 = **MAGALLANA**, Cav. = **Tropaeolum**, Linn.  
 (Geraniac.).

**MAGELLANIA**, Comm. ex Lam. Encyc. ii. 330 (1786)  
 = **Drimys**, Forst. (Magnol.).

**MAGHANIA**, Steud. Nom. ed. II. ii. 89 (1841) =  
**MOGHANIA**, Jaume St. Hil. = **Flemingia**, Roxb.  
 (Legumin.).

**MAGNOLIA**, Linn. Syst. ed. I (1755); Gen. ed. I.  
 162 (1757). **MAGNOLIACEAE**, Benth. & Hook. f.  
 i. 18.  
*Gwillimia*, Rottl. ex DC. Syst. i. 455 (1818).  
*Kobus*, Kaempf. ex Salisb. Parad. Lond. t. 87  
 (1807).  
*Lirianthe*, Spach, Hist. Vég. Phan. vii. 485  
 (1839).

**MAGNOLIA** :—  
**SPHENOCARPUS** (vel **SPHAEROCARPUS**), Wall. Cat.  
 p. 236, sub n. 975 (1832 f).  
**TULIPASTRUM**, Spach, Hist. Vég. Phan. vii. 481  
 (1839).  
**YULANIA**, Spach, l. c. 462 (1839).  
*acuminata*, Linn. Syst. ed. X. 1082.—Am. bor.  
*alexandrina*, Hort. ex Steud. Nom. ed. II. ii. 89 =  
 M. Yulan.  
*angatensis*, Blanco, Fl. Filip. ed. I. 859 = Talauma  
 angatensis.  
*anonaefolia*, Salisb. Parad. Lond. t. 5 = *Michelia*  
 fuscata.  
*atropurpurea*, Hort. ex Steud. Nom. ed. I. 504 =  
 obovata.  
*auricularis*, Salisb. Parad. Lond. t. 43 = *Fraseri*.  
*auriculata*, Desr. in Lam. Encyc. iii. 673 = *Fraseri*.  
*Bailloni*, Pierre, Fl. For. Cochinch. t. 2.—Cambodia.  
*Burchelliana*, Hort. ex Steud. Nom. ed. II. ii. 89 =  
 glauca.  
*Campbelli*, Hook. f. & Thoms. Fl. Ind. i. 77.—Reg.  
 Himal.  
*Candollei*, Link, Handb. ii. 375 = *acuminata*.  
*Champaca*, Baill. ex Pierre, Fl. For. Cochinch. t. 3 =  
*Michelia* Champaca.  
*Championi*, Benth. Fl. Hongk. 8 = *pumila*.  
*citriodora*, Hort. ex Steud. Nom. ed. II. ii. 89 =  
 M. Yulan.  
*Coco*, DC. Syst. i. 459 = *pumila*.  
*compressa*, Maxim. in Bull. Acad. Pétersb. xvii. (1872)  
 417.—Japan.  
*conspicua*, Salisb. Parad. Lond. t. 38 = M. Yulan.  
*cordata*, Michx. Fl. Bor. Am. i. 328.—Am. bor.  
*cyathiformis*, Ruiz, ex C. Koch, Dendrol. i. 376 =  
 M. Yulan.  
*dealbata*, Zucc. in Abh. Akad. Muench. ii. (1836) 373.  
 tt. 3, 4.—Mexic.  
*Decandollei*, Savi, in Bibliot. Ital. xvi. (1819) 224 =  
*acuminata*.  
*denudata*, Desr. in Lam. Encyc. iii. 675 = *obovata*.  
*discolor*, Vent. Jard. Malm. 24 = *obovata*.  
*Duperreana*, Pierre, Fl. For. Cochinch. t. 1.—Cam-  
 bodia.  
*elliptica*, Link, Handb. ii. 375 = *grandiflora*.  
*excelsa*, Wall. Tent. Fl. Nep. 5. t. 2 = *Michelia* excelsa.  
*fasciata*, Vent. Jard. Malm. n. 24. adn. 2 = *Michelia*  
 fuscata.  
*fatiacens*, Rich. ex DC. Prod. i. 82 = Talauma Plumieri.  
*Figo*, DC. Syst. i. 460.—China.  
*fragrans*, Rafin. Fl. Ludov. 91 (Quid ?)—Am. bor.  
*fragrans*, Salisb. Prod. 379 = *glauca*.  
*Fraseri*, Walt. Fl. Carol. 159.—Am. bor.  
*frondosa*, Salisb. Prod. 379 = M. Umbrella.  
*fuscata*, Andr. Bot. Rep. t. 229 = *Michelia* fuscata.  
*glauca*, Linn. Syst. ed. X. 1082.—Am. bor.  
*glauca*, [Moç. & Sesse] ex DC. Prod. i. 80 = Talauma  
 mexicana.  
*glauca*, Pierre, Fl. For. Cochinch. sub t. 2 = Talauma  
 glauca.  
*glauca*, Thunb. Fl. Jap. 236 = *hypoleuca*.  
*globosa*, Hook. f. & Thoms. Fl. Ind. i. 77.—Reg. Himal.  
*Gordoniana*, Hort. ex Steud. Nom. ed. II. ii. 90 = *glauca*.  
*gracilis*, Salisb. Parad. Lond. t. 87 = M. Kobus.  
*grandiflora*, Linn. Syst. ed. X. 1082.—Am. bor.  
*grandiflora*, [Moç. & Sesse] ex DC. Prod. i. 80 =  
 Talauma mexicana.  
*glauca*, Pierre, Fl. For. Cochinch. sub t. 2 = Talauma  
 glauca.  
*hypoleuca*, Sieb. & Zucc. in Abh. Akad. Muench. iv.  
 ii. (1843) 187.—Japan.  
*inodora*, DC. Syst. i. 459.—China.  
*insignis*, Blume, Fl. Fav. Magnol. 23.—Ind. or.  
*insignis*, Wall. Tent. Fl. Nap. 5. t. 1 = *Manglietia*  
 insignis.  
*Kobus*, DC. Syst. i. 456.—Japan.  
*lanceolata*, Link, Handb. ii. 375 = *grandiflora*.  
*Lennei* x, Van Houtte, Fl. des Serres, xvi. (1865-67)  
 t. 1693-94.  
*liliflora*, Desr. in Lam. Encyc. iii. 675 = *obovata*.  
*lilifera*, Baill. Hist. Pl. i. 141 = M. Coco.  
*longifolia*, Sweet, Hort. Brit. ed. I. 11 = *glauca*.  
*macrophylla*, Michx. Fl. Bor. Am. i. 328.—Am. bor.  
*maxima*, Lodd. ex G. Don, in Loud. Hort. Brit. 226 =  
*acuminata*.



**MAGNOLIA** :—

- melegrioides*, Hort. ex DC. Syst. i. 458 = *Michelia fuscata*.  
*mexicana*, DC. l. c. 451 = *Talauma mexicana*.  
*Michauxiana*, Hort. ex DC. l. c. 455 = *macrophylla mutabilis*, Regel, Cat. Pl. Hort. Aksakov. 88.—Hab. ?  
*obovata*, Ait. ex Link, Handb. ii. 375 = *grandiflora*.  
*obovata*, Thunb. in Trans. Linn. Soc. ii. (1794) 336.—Japan.  
*odoratissima*, Reinw. ex Blume, Fl. Jav. Magnol. 32 = *Talauma Candollei*.  
*ovata*, Spreng. Syst. iv. Cur. Post. 217 = *Talauma ovata*.  
*parviflora*, Blume, Bijdr. 9 = *Michelia fuscata*.  
*parviflora*, Sieb. & Zucc. in Abh. Akad. Muench. iv. ii. (1843) 187.—Japan.  
*parvifolia*, DC. Syst. i. 459.—Java.  
*peninsularis*, Hort. ex DC. l. c. 453 = *acuminata*.  
*Plumieri*, Sw. Prod. Veg. Ind. Occ. 87 = *Talauma Plumieri*.  
*portoricensis*, Bello, in Anal. Soc. Esp. Hist. Nat. x. (1880) 233.—Porto Rico.  
*Precia*, Correa, ex Vent. Jard. Malm. 24, in adnot. 2 = *M. Yulan*.  
*pterocarpa*, Roxb. Corom. Pl. iii. 62. t. 266.—Reg. Himal. *pumila*, Andr. Bot. Rep. t. 226.—Java; China.  
*pandana*, Wall. Cat. n. 974.—Reg. Himal.  
*purpurea*, Curt. Bot. Mag. t. 390 = *obovata*.  
*pyramidalis*, Bartr. ex Pursh, Fl. Am. Sept. ii. 382 = *Fraseri*.  
*Rumphii*, Spreng. Syst. iv. Cur. Post. 217 = *Talauma Rumphii*.  
*rustica*, Hort. ex DC. Syst. i. 453 = *acuminata*.  
*salicifolia*, Maxim. in Bull. Acad. Ptersb. xvii. (1872) 418.—Japan.  
*Schiedeana*, Schlecht. in Bot. Zeit. xxii. (1864) 144.—Mexico.  
*Selloi*, Spreng. Syst. iv. Cur. Post. 216 = *Talauma Sellowiana*.  
*Soulangiana* x, Hort. [ex Thieb.] in Mém. Soc. Linn. Par. v. (1827) p. lxxiii.  
*speciosa* x, Reichb. Fl. Exot. v. 37. i. 343.  
*sphenocarpa*, Hook. f. & Thoms. Fl. Ind. i. 78, errore *speciosa* = *pterocarpa*.  
*stellata*, Maxim. in Bull. Acad. Ptersb. xvii. (1872) 418.—Japan.  
*Thomsoniana*, Hort. ex Steud. Nom. ed. II. ii. 90 = *glauca*.  
*tomentosa*, Thunb. in Trans. Linn. Soc. ii. (1794) 336 = *M. Kobus*.  
*tripetalis*, Linn. Syst. ed. X. 1082 = *M. Umbrella*.  
*umbellata*, Hort. ex Steud. Nom. ed. II. ii. 90 = *seq.*  
*Umbrella*, Desr. in Lam. Encyc. iii. 673.—Am. bor.  
*versicolor*, Salisb. Parad. Lond. t. 5 = *Michelia fuscata*.  
*virginiana*, Linn. Sp. Pl. 535 = *acuminata*, *glauca*, *M. Umbrella*.  
*Vrieseana*, Baill. ex Pierre, Fl. For. Cochinch. sub t. 2.—Ins. Celebes.  
*Yulan*, Desf. Hist. Arb. ii. 6.—China.
- MAGNUSIA**, Klotzsch, in Monatsb. Berl. Acad. (Maerz 1854) 125; et in Abh. Akad. Berl. (1855) 101. t. 9 B = *Begonia*, Linn.  
*fusca*, Klotzsch, in Abh. Akad. Berl. (1855) 102.—Mexico.  
*maxima*, Klotzsch, in Monatsb. Berl. Acad. (Maerz 1854) 125.—Mexico.
- MAGONAEA**, G. Don, Gen. Syst. i. 674 (1881) = *seq.*
- MAGONIA**, A. St. Hil. Pl. Rem. Brés. i. 239 (1824); et in Mém. Mus. Par. xii. (1825) 336. t. 12, 13. **SAPINDACEAE**, Benth. & Hook. f. i. 398.  
**PHAEOCARPUS**, Mart. Nov. Gen. et Sp. i. 61. t. 37, 38 (1824).  
*glabrata*, A. St. Hil. Pl. Rem. Brés. i. 241.—Bras.  
*pubescens*, A. St. Hil. l. c. 239.—Bras.
- MAGONIA**, Vell. Fl. Flum. 165 (1825); iv. t. 60 (1827) = *Ruprechtia*, C. A. Mey. (Polygon.).  
*scandens*, Vell. ll. cc. = *R. laurifolia*.
- MAGYDARIS**, Koch, ex DC. Coll. Mém. v. 68 (1829); et Prod. iv. 241 (1830). **UMBELLIFERAE**, Benth. & Hook. f. i. 904.  
**ERIOCACHRYD**, DC. Prod. iv. 241, in syn. (1830).  
*ambigua*, DC. Prod. iv. 241 = *panacina*.  
*panacifolia*, Lange, in Willk. & Lange, Prod. Fl. Hisp. iii. 62 = *seq.*  
*panacina*, DC. Prod. iv. 241.—Hispan.; Afr. bor.  
*tomentosa*, Koch, ex DC. Prod. iv. 241.—Sicil.; Afr. bor.

**MAHAGONI**, Adans. Fam. ii. 343 (1763) = *Swietenia*, Jacq. (Meliac.).

**MAHARANGA**, DC. Prod. x. 71 (1846) = *Onosma*, Linn. (Borag.).  
*bicolor*, DC. l. c. = *O. bicolor*.  
*Emodi*, DC. l. c. = *O. Emodi*.  
*Wallichiana*, DC. l. c. = *O. Wallichianum*.

- MAHERNIA**, Linn. Mant. i. 8 (1767). **STERCULIACEAE**, Benth. & Hook. f. i. 223.  
*abyssinica*, Hochst. in Flora, xxiv. (1841) i. Intell. 29, nomen; et ex A. Rich. Tent. Fl. Abyss. i. 75.—Afr. austr.  
*angustifolia*, Harv. in Harv. & Sond. Fl. Cap. i. 219, in syn. (Hermanniae sp.)—Afr. austr.  
*anthemifolia*, Harv. l. c. 218.—Afr. austr.  
*betonicaefolia*, Harv. l. c. 218.—Afr. austr.  
*bicrenata*, E. Mey. in Drège, Zwei Pfl. Docum. 200, nomen.—Afr. austr.  
*bipinnata*, DC. Prod. i. 496 = *pinnata*.  
*biserrata*, Cav. Diss. vi. 326.—Afr. austr.  
*biserrata*, Eckl. & Zeyh. ex Harv. & Sond. Fl. Cap. i. 211 = *pulchella*.  
*borraginiflora*, F. Muell. Fragm. ix. 42, in obs. = *Hermannia boraginiflora*.  
*brachycarpa*, Harv. in Harv. & Sond. Fl. Cap. i. 212 = *sisymbriifolia*.  
*Burchellii*, Sweet, Hort. Brit. ed. I. 57 = *grandiflora*.  
*chrysantha*, Turcz. in Bull. Soc. Nat. Mosc. xxxi. (1858) i. 219.—Afr. austr.  
*coccocarpa*, Eckl. & Zeyh. Enum. 50.—Afr. austr.  
*cordata*, E. Mey. in Drège, Zwei Pfl. Docum. 200 = *betonicaefolia*.  
*dentata*, Harv. in Harv. & Sond. Fl. Cap. i. 216 = *abyssinica*.  
*diffusa*, Jacq. Hort. Schoenb. ii. t. 201.—Afr. austr.  
*diffusa*, E. Mey. ex Harv. & Sond. Fl. Cap. i. 211 = *pulchella*.  
*dryadifolia*, Eckl. & Zeyh. Enum. 51 = *Hermannia dryadifolia*.  
*Elliottiana*, Harv. in Harv. & Sond. Fl. Cap. ii. 589.—Afr. austr.  
*erodioides*, Burch. ex DC. Prod. i. 496.—Afr. austr.  
*exappendiculata*, Mast. in Oliver, Fl. Trop. Afr. i. 234.—Afr. trop.  
*fragrans*, Reichb. Ic. Pl. Cult. i. t. 65.—Afr. austr.  
*geranioides*, Harv. in Harv. & Sond. Fl. Cap. i. 213 = *marginata*.  
*Gilesii*, F. Muell. Fragm. ix. 42, in obs. = *Hermannia Gilesii*.  
*glabrata*, Cav. Diss. vi. 326. t. 200. f. 1.—Afr. austr.  
*glandulosa*, Presl, Bot. Bemerk. 22 = *pulchella*.  
*gracilis*, Harv. in Harv. & Sond. Fl. Cap. i. 215.—Afr. austr.  
*grandiflora*, Burch. Trav. i. 295.—Afr. austr.  
*grandistipula*, Buching. ex Hochst. in Flora, xxvii. (1844) 294.—Afr. austr.  
*heterophylla*, Cav. Diss. vi. 324. t. 178. f. 1.—Afr. austr.  
*hilaris*, Eckl. & Zeyh. Enum. 49 = *Hermannia trifurca*.  
*humifusa*, Eckl. & Zeyh. l. c. 51.—Afr. austr.  
*humilis*, E. Mey. ex Turcz. in Bull. Soc. Nat. Mosc. xxxi. (1858) i. 218.—Afr. austr.  
*incana*, Eckl. & Zeyh. Enum. 49 = *Hermannia trifurca*.  
*incisa*, Eckl. & Zeyh. l. c. 51 = *vesicaria*.  
*incisa*, Jacq. Hort. Schoenb. i. t. 54.—Afr. austr.  
*jacobaefolia*, Turcz. in Bull. Soc. Nat. Mosc. xxxi. (1858) i. 220 = *pinnata*.  
*lacera*, E. Mey. in Drège, Zwei Pfl. Docum. 200 = *scabra*.  
*linearis*, Harv. in Harv. & Sond. Fl. Cap. i. 217.—Afr. austr.  
*linnaeoides*, Burch. ex DC. Prod. i. 497.—Afr. austr.  
*linnaeoides*, E. Mey. in Drège, Zwei Pfl. Docum. 200 = *nana*.  
*marginata*, Turcz. in Bull. Soc. Nat. Mosc. xxxi. (1858) i. 221.—Afr. austr.  
*modesta*, Planch. in Ann. Sc. Nat. Sér. IV. iii. (1855) 292.—Afr. austr.  
*multicaulis*, E. Mey. ex Turcz. in Bull. Soc. Nat. Mosc. xxxi. (1858) i. 218.—Afr. austr.  
*multifida*, E. Mey. in Drège, Zwei Pfl. Docum. 200.—Afr. austr.  
*myrrhifolia*, Eckl. & Zeyh. Enum. 52 = *pilosula*.  
*namaquensis*, E. Mey. ex Turcz. in Bull. Soc. Nat. Mosc. xxxi. (1858) i. 219 = *heterophylla*.

**MAHERNIA** :—

- nana*, Eckl. & Zeyh. Enum. 50.—Afr. austr.  
*oblongifolia*, Harv. in Harv. & Sond. Fl. Cap. i. 219.—Afr. austr.  
*odorata*, Eckl. & Zeyh. Enum. 52 = *Hermannia Praeliana*.  
*ovata*, Harv. in Harv. & Sond. Fl. Cap. i. 215 = *saccifera*.  
*ovata*, E. Mey. ex Turcz. in Bull. Soc. Nat. Mosc. xxxi. (1858) i. 221.—Afr. austr.  
*oxalidiflora*, Burch. Trav. i. 295.—Afr. austr.  
*oxalidiflora*, Eckl. & Zeyh. Enum. 49 = *grandiflora*.  
*parviflora*, Eckl. & Zeyh. l. c. 50.—Afr. austr.  
*pauciflora*, Turcz. in Bull. Soc. Nat. Mosc. xxxi. (1858) i. 220.—Afr. austr.  
*pilosula*, Harv. in Harv. & Sond. Fl. Cap. i. 219.—Afr. austr.  
*pinnata*, Eckl. & Zeyh. ex Harv. & Sond. l. c. 203 = *Hermannia tenuifolia*.  
*pinnata*, Linn. Syst. ed. XII. 227.—Afr. austr.  
*pulchella*, Cav. Diss. vi. 177. f. 3.—Afr. austr.  
*Quartiniana*, Hochst. ex Walp. Ann. iii. 833 = *abyssinica*.  
*resedacifolia*, Burch. ex DC. Prod. i. 496.—Afr. austr.  
*rotundata*, E. Mey. in Drège, Zwei Pfl. Docum. 192 = *linnaeoides*.  
*rutila*, Jacq. Hort. Schoenb. t. 263.—Afr. austr.  
*saccifera*, Turcz. in Bull. Soc. Nat. Mosc. xxxi. (1858) i. 218.—Afr. austr.  
*salviaefolia*, Turcz. l. c. 220.—Afr. austr.  
*scabra*, Eckl. & Zeyh. Enum. 50.—Afr. austr.  
*scoparia*, Eckl. & Zeyh. l. c. 51 = *Hermannia scoparia*.  
*sessilifolia*, DC. Prod. i. 498.—Afr. austr.  
*sisymbriifolia*, Turcz. in Bull. Soc. Nat. Mosc. xxxi. (1858) i. 221.—Afr. austr.  
*spinosa*, Burch. Trav. i. 279 = *Hermannia spinosa*.  
*stellulata*, Harv. in Harv. & Sond. Fl. Cap. i. 216.—Afr. austr.  
*stricta*, E. Mey. ex Turcz. in Bull. Soc. Nat. Mosc. xxxi. (1858) i. 222 = *Hermannia stricta*.  
*tomentosa*, Harv. in Harv. & Sond. Fl. Cap. i. 219 (Hermanniae sp.)—Afr. austr.  
*tomentosa*, Turcz. in Bull. Soc. Nat. Mosc. xxxi. (1858) i. 219.—Afr. austr.  
*tomentosa*, Wendl. f. in Bartl. & Wendl. f. Beitr. ii. 25 = *saccifera*.  
*vernicata*, Burch. Trav. i. 278.—Afr. austr.  
*vernicata*, Eckl. & Zeyh. Enum. 50 = *saccifera*.  
*veronicaefolia*, Eckl. & Zeyh. l. c.—Afr. austr.  
*verticillata*, Linn. Mant. i. 59.—Afr. austr.  
*vesicaria*, DC. Prod. i. 497.—Afr. austr.  
*vestita*, Harv. in Harv. & Sond. Fl. Cap. i. 218.—Afr. austr.  
*violacea*, Burch. ex DC. Prod. i. 497.—Afr. austr.
- MAHOMETA**, DC. Prod. v. 457, in syn. (1838) = *Monarrhenus*, Cass. (Compos.).
- MAHONIA**, Nutt. Gen. Am. i. 211 (1818) = *Berberis*, Linn.  
*acanthifolia*, Wall. ex G. Don, Gen. Syst. i. 118 = *B. nepalensis*.  
*Aquifolium*, Nutt. Gen. Am. i. 212 = *B. Aquifolium*.  
*Beali*, Pynaert, in Rev. Hort. Belge, i. (1875) 156. t. 41 = *B. Bealei*.  
*diversifolia*, Sweet, Brit. Flow. Gard. Ser. II. t. 94 = *B. Aquifolium*.  
*fascicularis*, DC. Syst. ii. 19 = *B. Aquifolium*, *pinnata*.  
*glumacea*, DC. l. c. 21 = *B. nervosa*.  
*ilicina*, Schlecht. in Linnæa, x. (1835-36) 236 = *B. ilicina*.  
*intermedia*, Dupuis, in Rev. Hort. Sér. IV. ix. (1860) 22 = *B. nepalensis* ?  
*japonica*, DC. Syst. ii. 22 = *B. nepalensis*.  
*japonica*, Thunb. Fl. Jap. 77; Ic. Jap. t. 22 = *B. japonica*.  
*Knightii*, Hort. ex Lindl. in Journ. Hort. Soc. v. (1850) 20 = *B. Bentei*.  
*napaulensis*, DC. Syst. ii. 21 = *B. nepalensis*.  
*nervosa*, Nutt. Gen. Am. i. 212 = *B. nervosa*.  
*paniculata*, Oerst. in Kjoeb. Vidensk. Meddel. (1850) 36.—Costa Rica.  
*repens*, G. Don, Gen. Syst. i. 118 = *B. repens*.  
*tenuifolia*, Loud. ex Steud. Nom. ed. II. i. 197, in syn. = *B. tenuifolia*.  
*trifolia*, Cham. & Schlecht. in Linnæa, v. (1830) 211 = *B. ilicina*.  
*trifurca*, Hort. ex Loud. Encyc. Pl. Suppl. ii. 1318 = *B. trifurca*.



**MAHUREA**, Aubl. Pl. Gui. i. 558. t. 222 (1775). **TERNSTROEMACEAE**, Benth. & Hook. f. i. 188. **BONNETIA**, Schreb. Gen. 363 (1789). *casiquiarensis*, Benth. in Journ. Linn. Soc. v. (1861) 64.—Bras. *exatipulata*, Benth. in Hook. Lond. Journ. Bot. ii. (1843) 365.—Guian. *linguiformis*, Tul. in Ann. Sc. Nat. Sér. III. viii. (1847) 340.—Guian. *palustris*, Aubl. Pl. Gui. i. 558. t. 222.—Guian. *speciosa*, Choisy, in DC. Prod. i. 558.—Hab. ?

**MAIA**, Salisb. Gen. Pl. Fragm. 64 (1866) = **Maianthemum**, Weber (Liliac.). *bifolia*, Salisb. l. c. = *Maianthemum Convallaria*.

**MAIANTHEMUM**, [Weber, in] Wigg. Prim. Fl. Holsat. 14 (1780). **LILIACEAE**, Benth. & Hook. f. ii. 770. **BIFOLIUM**, Gaertn. Mey. & Scherb. Fl. Wett. i. 209 (1799). **MAIA**, Salisb. Gen. Pl. Fragm. 64 (1866). **SCIOPHILA**, Wibel, Prim. Fl. Werth. 147 (1799). **STYRANDRA**, Rafin. Am. Monthly Mag. (1818) 266. **UNIPOLIUM**, Hall. Enum. Stirp. Helv. i. 288 (1742). *Bifolium*, [DC.] in Red. Lil. iv. t. 216. f. 2 = *M. Convallaria*. *canadense*, Desf. in Ann. Mus. Par. ix. (1807) 54 = *M. Convallaria*. *Convallaria*, [Weber, in] Wigg. Prim. Fl. Holsat. 15.—Reg. bor. temp. *cordifolium*, Moench, Meth. 638 = *M. Convallaria*. *racemosum*, Link, Enum. Hort. Berol. i. 343 = *Smilacina racemosa*. *stellatum*, Link, l. c. = *Smilacina stellata*. *umbellatum*, Link, l. c. = *Clintonia umbellata*.

**MAIETA**, Aubl. Pl. Gui. i. 443. t. 176 (1775). **MELASTOMACEAE**, Benth. & Hook. f. i. 767. **HOBANGIA**, Neck. Elem. i. 225 (1790). *angustifolia*, Baill. Hist. Pl. vii. 35 = *Heterotrichum angustifolium*. *annulata*, Vent. Choix, 32 = *Marumia annulata*. *argentea*, Vent. l. c. 34, in adnot. = *Miconia squamulosa dependens*, Baill. Hist. Pl. vii. 35 = *Clidemia dependens dispar*, Miq. in Linnaea, xviii. (1844) 277 = *guianensis guianensis*, Aubl. Pl. Gui. i. 443. t. 176.—Peruv. *heterophylla*, DC. Prod. iii. 166.—Peruv. *hypophysca*, DC. l. c. = *guianensis*. *macrophylla*, Poepp. ex Triana, in Trans. Linn. Soc. xviii. (1871) 148 = *Blakea hirsuta pilosa*, Baill. Hist. Pl. vii. 19 (Clidemiae sp.).—Am. trop. *Poeppigii*, Mart. ex Triana, in Trans. Linn. Soc. xviii. (1871) 141.—Peruv. *rubra*, Baill. Hist. Pl. vii. 35 = *Clidemia rubra*. *sculpta*, Vent. Choix, 33 = *Ossaea sculpta*.

**MAILELOU**, Adans. Fam. ii. 200 (1763) = **Vitex**, Tourn. (Verben.).

**MAILLARDIA**, Frapp. & Duch. in Maill. Réunion, i. 148 (1863). **URTICACEAE**, Benth. & Hook. f. iii. 360. *borbonica*, Duch. in Maill. l. c. = *Ins. Borbon. lanceifolia*, Frapp. ex Duch. l. c. = *borbonica*.

**MAILLEA**, Parl. Pl. Nov. 31 (1842). **GRAMINEAE**, Benth. & Hook. f. iii. 1146. *crispoides*, Boiss. Fl. Orient. v. 479.—Graecia; Sardin. *Urvillei*, Parl. Pl. Nov. 31.—Graecia.

**MAINEA**, Vell. Fl. Flum. 275 (1825); vii. t. 8 (1827) = **Trigonina**, Aubl. (Vochys.). *racemosa*, Vell. l. c. = *T. crotonoides*.

**MAINGAYA**, Oliver, in Trans. Linn. Soc. xxviii. (1873) 517. **HAMAMELIDEAE**. *malayana*, Oliver, l. c. = *Malaya*.

**MAIREANA**, Moq. Chenop. Enum. 95 (1840); et in Ann. Sc. Nat. Sér. II. xv. (1841) 97. t. 13 = **Kochia**, Roth (Chenop.). *stelligera*, F. Muell. Fragm. i. 139 = *K. stelligera*. *tomentosa*, Moq. Chenop. Enum. 97 = *K. villosa*.

**MAIRERIA**, Scop. Introd. 192 (1777) = **Maripa**, Aubl. (Convolv.).

**MAIRIA**, Nees, Gen. et Sp. Ast. 247 (1833). **COMPOSITAE**, Benth. & Hook. f. ii. 266. **ZYRPHELIS**, Cass. in Ann. Sc. Nat. Sér. I. xvii. (1829) 420. *Burchelli*, DC. Prod. v. 218.—Afr. austr. *corymbosa*, Harv. in Harv. & Sond. Fl. Cap. iii. 66.—Afr. austr. *crenata*, Nees, Gen. & Sp. Ast. 248.—Afr. austr. *Ecklonis*, Sond. in Harv. & Sond. Fl. Cap. iii. 66.—Afr. austr. *foliosa*, Harv. l. c.—Afr. austr. *hirsuta*, DC. Prod. v. 217.—Afr. austr. *lasiocarpa*, DC. l. c. 218.—Afr. austr. *lasiocarpa*, Drège, ex Harv. & Sond. Fl. Cap. iii. 65 = *taxifolia*. *microcephala*, DC. Prod. v. 218.—Afr. austr. *perezioides*, Nees, Gen. & Sp. Ast. 249.—Afr. austr. *pinifolia*, Sch. Bip. ex Walp. Rep. ii. 955 = *taxifolia*. *taxifolia*, DC. Prod. v. 218.—Afr. austr.

**MAIRRANIA**, Neck. Elem. i. 219 (1791) = **Arctostaphylos**, Adans. (Ericac.). *alpina*, Desv. Journ. Bot. i. (1813) 37 = *A. alpina*. *Uva-ursi*, Desv. l. c. = *A. Uva-ursi*.

**MAIS**, Adans. Fam. ii. 39 (1763) = **Zea**, Mich. (Gramin.).

**MAIZILLA**, Schlecht. in Bot. Zeit. viii. (1850) 601 = **Paspalum**, Linn. (Gramin.). *stolonifera*, Schlecht. l. c. 605 = *P. stoloniferum*.

**MAJA**, Klotzsch, in Schomb. Fauna et Fl. Guin. 1191 (1848) = **Cuphea**, P. Br. (Lythrar.). *hypericoides*, Klotzsch, l. c. = *C. mimuloides*.

**MAJA**, Wedd. Chlor. And. i. 228. t. 27 (1856) = **Pterygopappus**, Hook. f. (Compos.). *compacta*, Wedd. l. c. 229. t. 27 = *P. Laurencii*.

**MAJIDEA**, J. Kirk, ex Oliver, in Hook. Ic. Pl. t. 1097 (1871). **SAPINDACEAE**. *zanguebarica*, J. Kirk, l. c.—Afr. trop.

**MAJORANA**, [Tourn.] Rupp. Fl. Jen. ed. Hall. 235 (1745) = **Origanum**, Tourn. (Labiast.). *aegyptiaca*, Kostel. Allg. Med.-Pharm. Fl. iii. 770 = *O. Maru*. *crassa*, Moench, Meth. 406 = *O. Majorana*. *crassifolia*, Benth. Lab. Gen. et Sp. 339 = *O. Maru*. *Dictamnus*, Kostel. Allg. Med.-Pharm. Fl. iii. 770 = *O. Dictamnus*. *fragrans*, Rafin. Fl. Tellur. iii. 86 = *O. Majorana*. *hortensis*, Moench, Meth. 406 = *O. Majorana*. *mexicana*, Mart. & Gal. in Bull. Acad. Brux. xi. ii. (1844) 191 = *O. Majorana* ? *microphylla*, Benth. Lab. Gen. et Sp. 338 = *O. microphyllum*. *neglecta*, Walp. Rep. iii. 697 = *O. hirtum*. *nerosa*, Benth. Lab. Gen. et Sp. 339 = *O. Maru* ? *Onites*, Benth. l. c. = *O. Onites*. *Oreja*, Walp. Rep. iii. 697 = *O. Orega*. *ovalifolia*, Stokes, Bot. Mat. Med. iii. 350 = *O. Majorana*. *ovatifolia*, Stokes, l. c. 351 = *O. Majorana*. *paniculata*, Spenn. in T. Nees, Gen. Pl. Germ. Gamop. ii. n. 15 = *O. paniculatum*. *scutellifolia*, Stokes, Bot. Mat. Med. iii. 349 = *O. Maru*. *sipylea*, Kostel. Allg. Med. Pharm. Fl. iii. 770 = *O. sipyleum*. *suffruticosa*, Rafin. Fl. Tellur. iii. 86 = *O. Majorana* ? *zyriaca*, Kostel. Allg. Med. Pharm. Fl. iii. 769 = *O. Maru*. *tenuifolia*, S. F. Gray, Nat. Arr. Brit. Pl. ii. 381 = *O. Majorana*. *tenuifolia*, Rafin. Fl. Tellur. iii. 86 = *O. Majorana* ? *tomentosa*, Stokes, Bot. Mat. Med. iii. 348 = *O. Dictamnus*. *turbinata*, Walp. Rep. iii. 697 = *O. turbinatum*. *uncinata*, Stokes, Bot. Mat. Med. iii. 353 = *O. Majorana*. *villosa*, S. F. Gray, Nat. Arr. Brit. Pl. ii. 381 = *O. Majorana*.

**MALABAILA**, Hoffm. Gen. Umb. 125 (1814). **UMBELLIFERAE**, Benth. & Hook. f. i. 923. **ANALYRIUM**, E. Mey. ex Baill. Hist. Pl. vii. 206 (1879). **LEIOTULUS**, Ehrenb. in Linnaea, iv. (1829) 399. **LOPHOTAENIA**, Griseb. Spicil. Fl. Rumel. i. 377 (1843). *abyssinica*, Boiss. in Ann. Sc. Nat. Sér. III. i. (1844) 338.—Abyssin. *atropurpurea*, Vathe, in Linnaea, xl. (1876) 189.—Abyssin. *Aucheri*, Boiss. in Ann. Sc. Nat. Sér. III. i. (1844) 336.—Assyr. *aurea*, Boiss. Fl. Orient. ii. 1053.—Graecia. *brachytaenia*, Boiss. in Ann. Sc. Nat. Sér. III. i. (1844) 338.—Persia. *carvifolia*, Boiss. & Bal. Diagn. Ser. II. vi. 85.—As. Min. *dasyantha*, Fisch. & Mey. ex C. Koch, in Linnaea, xvi. (1842) 359 = *pimpinellifolia*. *echinulata*, Boiss. & Bal. Diagn. Ser. II. v. 100 = *M. Sekakul*. *graveolens*, Hoffm. Gen. Umb. 126.—Rossia; Reg. Caucas. *hispidula*, Boiss. & Bal. ex Boiss. Fl. Orient. ii. 1056.—As. Min. *involutata*, Boiss. & Sprun. in Ann. Sc. Nat. Sér. III. i. (1844) 337.—Graecia. *Kotschyi*, Boiss. Diagn. Ser. I. x. 42.—Persia. *lasiocarpa*, Boiss. in Ann. Sc. Nat. Sér. III. i. (1844) 337.—Kurdist. *numidica*, Coss. in Bull. Soc. Bot. Fr. ix. (1862) 297.—Afr. bor. *obtusifolia*, Boiss. Fl. Orient. ii. 1054.—As. Min. *Opopanax*, Baill. Hist. Pl. vii. 186 = *Opopanax Chironium*. *orientalis*, Benth. & Hook. f. Gen. i. 923 = *Opopanax hispidus*. *pastinacifolia*, Boiss. & Bal. Diagn. Ser. II. iv. 84.—Cappadoc. *pimpinellifolia*, Hoffm. Gen. Umb. 126.—Reg. Caucas. *pimpinellifolia*, Kotschy, ex Boiss. Fl. Orient. ii. 1058 = *Kotschyi*. *platyptera*, Boiss. in Ann. Sc. Nat. Sér. III. i. (1844) 336 = *M. Sekakul*. *pumila*, Boiss. Fl. Orient. ii. 1053.—Aegypt. *rectistyla*, Boiss. & Sprun. in Ann. Sc. Nat. Sér. III. i. (1844) 334 = *aurea*. *Sekakul*, Boiss. Fl. Orient. ii. 1057.—As. Min.; Syria. *suaveolens*, Coss. in Bull. Soc. Bot. Fr. xix. (1872) 82.—Aegypt. *sulcata*, Boiss. Fl. Orient. ii. 1055.—Reg. Caucas.

**MALABAILA**, Tausch, in Flora, xvii. (1834) 356 = **Pleurospermum**, Hoffm. (Umbell.). *Golaka*, Walp. Rep. ii. 425 = *P. Golaka*. *Hacquetii*, Tausch, in Flora, xvii. (1834) 356 = *P. Golaka*.

**MALABATHRIS**, Rafin. Sylva Tellur. 97 (1838) = **Otanthera**, Blume (Melastom.). *cyanoidea*, Rafin. l. c. = *O. moluccana*. *nigra*, Rafin. l. c. = *praec.* ?

**MALACARYA**, Rafin. in Am. Monthly Mag. (1819) 190 = **Thalia**, Linn. (Scitam.). *dealbata*, Rafin. l. c. = *T. dealbata*.

**MALACHADENIA**, Lindl. Bot. Reg. (1839) Misc. 67 = **Bulbophyllum**, Thou. (Orchid.). *clavata*, Lindl. l. c.; et Hook. Bot. Mag. t. 4334.—Bras.

**MALACHE**, B. Vog. in Trew, Pl. Select. 50. t. 90 (1772) = **Pavonia**, Cav. (Malvac.). *scabra*, B. Vog. l. c. = *P. racemosa* ?

**MALACHIUM**, Fries, Fl. Hall. 77 (1817) = **Stellaria**, Linn. (Caryoph.). *aquaticum*, Fries, l. c. = *S. aquatica*. *calycinum*, Willk. in Bot. Zeit. v. (1847) 239 = *Arenaria calycina*. *coeruleum*, Jaub. & Spach, Illustr. iii. 41 = *Cerastium caeruleum*. *erectum*, Gren. in Acad. Sc. Besançon. Séances Publ. (1839) 186 = *Cerastium quaternellum*. *manticum*, Reichb. Fl. Germ. Excurs. 795 = *Cerastium manticum*. *octandrum*, Gren. in Acad. Sc. Besançon. Séances Publ. (1839) 186 = *Cerastium quaternellum*.



- MALACHOCHAETE**, 'Nees,' ex Benth. & Hook. f. Gen. iii. 1051 (1883) = **MALACHOCHAETE**, Nees = **Scirpus**, Tourn. (Cyperac.).
- MALACHODENDRON**, Mitch. in Act. Phys. Med. Acad. Nat. Cur. viii. (1748) App. 216 = **Stuartia**, Linn. (Ternstroem).  
*corchoroides*, J. F. Gmel. Syst. 1069; Ræusch. Nom. ed. III. 201 = *Sida spinosa*.  
*monogynum*, Dum.-Cours. Bot. Cult. ed. II. v. 106 = *S. Malachodendron*.  
*ovatum*, Cav. Diss. v. 302 = *S. pentagyna*.  
*pentagynum*, Dum.-Cours. Bot. Cult. ed. II. v. 107 = *S. pentagyna*.
- MALACHRA**, Linn. Mant. i. 13 (1767). **MALVACEAE**, Benth. & Hook. f. i. 205.  
*alceaeifolia*, Jacq. Coll. ii. 350; Ic. Pl. Rar. iii. t. 549 = *capitata*.  
Berterii, Spreng. Syst. iii. 94.—Am. austr.  
bracteata, Cav. Diss. ii. t. 34. f. 2.—Am. austr.  
capitata, Linn. Syst. ed. XII. 458.—Cosmop. trop.  
ciliata, Poir. Encyc. Suppl. iii. 578 = *urens*.  
conglomerata, Turcz. in Bull. Soc. Nat. Mosc. xxxi. (1858) t. 205 = *capitata*.  
cordata, Poir. Encyc. Suppl. iii. 578.—Portorico.  
digitata, Presl, Rel. Haenk. ii. 126.—Mexic.  
fasciata, Jacq. Coll. ii. 352; Ic. Pl. Rar. iii. t. 548.—Venezuela.  
*Gaudichaudiana*, A. St. Hil. Fl. Bras. Mer. i. 218 = *radiata*.  
helodes, Mart. in Flora, xxii. (1839) l. Beibl. 61.—Bras. heptaphylla, Fisch. in Hornem. Hort. Hafn. Suppl. 78.—Bras.  
hispidula, Guill. & Perr. Fl. Seneg. Tent. i. 47.—Afr. trop.  
horrida, Miq. Fl. Ind. Bat. i. ii. 149.—Ins. Timor.  
humilis, Benth. Bot. Voy. Sulph. 70.—Ecuador.  
Kegeliana, Garcke, in Linnaea, xxii. (1849) 52.—Bras. lineariloba, Turcz. in Bull. Soc. Nat. Mosc. xxxi. (1858) t. 206.—Ins. Philipp.  
mexicana, Schrad. Cat. Gen. Hort. Gotting. (1830).—Cf. Linnaea, vi. (1831) Litt. 73 = *capitata*.  
officialis, Klotzsch, in Bot. Zeit. iv. (1846) 107.—N. Granat.  
ovata, Presl, Rel. Haenk. ii. 125 = *Pavonia sessiliflora*.  
palmata, Moench, Meth. 615.—Ind. occ.  
plumosa, Desr. in Lam. Encyc. iii. 686.—Bras.  
radiata, Linn. Syst. ed. XII. 458.—Am. trop.  
rosea, Hoffm. Verh. Fl. Nachr. II. 154.—Hab. 1  
*rotundifolia*, Schrank, Pl. Rar. Hort. Monac. t. 56 = *capitata*.  
rudis, Benth. Pl. Hartw. 164.—Am. austr.  
triloba, [Desf.] Hort. Par. ex Poir. Encyc. Suppl. iii. 578 = *palmata*.  
trinervis, Presl, Rel. Haenk. ii. 126 = *Pavonia sessiliflora*.  
Urena, DC. Prod. i. 441.—China.  
urens, Poir. in Schrad. Neues Journ. ii. (1807) 293.—Ind. occ.  
urticifolia, Presl, Rel. Haenk. ii. 126.—Mexic.  
velutina, Triana & Planch. in Ann. Sc. Nat. Sér. IV. xvii. (1862) 182.—N. Grauat.  
viminea, Fisch. ex Steud. Nom. ed. II. ii. 91.—Hab. 1
- MALACION**, St. Lag. in Ann. Soc. Bot. Lyon, viii. (1881) 188 = **MALACHIUM**, Fries, = **Stellaria**, Linn. (Caryoph.).
- MALACMAEA**, Griseb. in Linnaea, xiii. (1839) 248 = **Bunchosia**, Rich. & Juss. (Malpig.).  
*fluminensis*, Griseb. l. c. = *B. fluminensis*.
- MALACOCARPUS**, Fisch. & Mey. Ind. Sem. Hort. Petrop. ix. 78. (1843) = **Peganum**, Linn. (Rutac.).  
*crithmifolius*, Fisch. & Mey. l. c. 79 = *P. crithmifolium*.
- MALACOCARPUS**, Salm-Dyck, Cact. Hort. Dyck. ed. II. 24, 141 (1850) = **Echinocactus**, Link & Otto (Cact.).  
*aciculatus*, Salm-Dyck, l. c. 25 = *E. aciculatus*.  
*acutus*, Salm-Dyck, l. c. = *E. acutus*.  
*corynodes*, Salm-Dyck, l. c. 25, 141 = *E. corynodes*.  
*Courantii*, Salm-Dyck, l. c. 25, 142 = *E. Courantii*.  
*erinaceus*, Lem. ex Forst. Handb. Cact. ed. II. i. 455 = *E. erinaceus*.  
*Martini*, Labour. ex Forst. l. c. 454.—Hab. 1  
*polyacanthus*, Salm-Dyck, Cact. Hort. Dyck. ed. II. 25 = *E. polyacanthus*.  
*Sellowianus*, Salm-Dyck, l. c. 25, 142 = *E. Sellowii*.
- MALACOCEPHALUS**, Tausch, in Flora, xi. (1828) II. 481 = **Centaurea**, Linn. (Compos.).  
*altaicus*, Tausch, l. c. = *C. salina*.  
*pinnatifidus*, Tausch, l. c. 482 = *Leuzea pinnatifida*.
- MALACOCCHAETE**, Nees, in Linnaea, ix. (1834) 292 = **Scirpus**, Tourn. (Cyperac.).  
*assimilis*, Cesati, in Atti Soc. Sc. Nap. v. (1878) n. vii. 17 = *S. riparius*.  
*chilensis*, Nees & Meyen, ex Boeck. in Linnaea, xxxvi. (1869-70) 717 = *S. riparius*.  
*corymbosa*, Arn. ex Boeck. l. c. 706 = *S. corymbosus*.  
*Lehmanni*, Nees, ex Boeck. l. c. 716 = *S. littoralis*.  
*littoralis*, Nees, l. c. ix. (1834) 292 = *S. littoralis*.  
*oligostachya*, Phil. l. c. xxix. (1857-58) 78 = *S. riparius*.  
*pectinata*, Nees, l. c. ix. (1834) 292 = *S. littoralis*.  
*Pterolepis*, Nees, l. c.; et x. (1836) 184 = *S. Pterolepis*.  
*riparia*, Nees & Meyen, l. c.; et in Nov. Act. Nat. Cur. xix. Suppl. i. (1843) 90 = *S. riparius*.  
*sanguinolenta*, Nees & Meyen, ex Boeck. in Linnaea, xxxvi. (1869-70) 718 = *S. riparius*.  
*Tatora*, Meyen, Reise, i. 483, 491, nomen; & in Nov. Act. Nat. Cur. xix. Suppl. i. (1843) 90 = *S. Tatora*.
- MALACOIDES**, Tourn. ex Adans. Fam. ii. 400 (1763) = **Malope**, Linn. (Malvac.).
- MALACOMERIS**, Nutt. in Trans. Am. Phil. Soc. N. S. vii. (1841) 435 = **Malacothrix**, DC. (Compos.).  
*incanus*, Nutt. l. c. = *Malacothrix incana*.
- MALACOTHRIX**, DC. Prod. vii. 192 (1838).  
**COMPOSITAE**, Benth. & Hook. f. ii. 518.  
LEPTOSERIS, Nutt. in Trans. Am. Phil. Soc. N. S. vii. (1841) 438.  
LEUCOSERIS, Nutt. l. c. (1841) 439.  
MALACOMERIS, Nutt. l. c. (1841) 435.  
altissima, Greene, in Bull. Calif. Acad. i. iv. (1885) 195—Calif.  
californica, DC. Prod. vii. 192.—Calif.  
Clevelandi, A. Gray, in Bot. Calif. i. 433.—Calif.  
commutata, Torr. & Gray, Fl. N. Am. ii. 487 = *saxatilis*.  
Coulteri, Harv. & Gray, ex A. Gray, in Mem. Am. Acad. N. S. iv. (1849) 113.—Calif.  
*crepoides*, A. Gray, in Pacif. Rail. Rep. xii. ii. 53 = *Crepis virens*.  
Fendleri, A. Gray, Pl. Wright. ii. 104.—Mexic.  
glabrata, A. Gray, Syn. Fl. N. Am. i. ii. 422.—Am. bor. occ.  
incana, Torr. & Gray, Fl. N. Am. ii. 486.—Calif.  
insularis, Greene, in Bull. Calif. Acad. i. iv. (1885) 194.—Calif.  
obtusa, Benth. Pl. Hartw. 321.—Calif.  
*parviflora*, Benth. l. c. = *obtusa*.  
*platyphylla*, A. Gray, in Proc. Am. Acad. ix. (1874) 214 = *Atrichoseris platyphylla*.  
*saxatilis*, Torr. & Gray, Fl. N. Am. ii. 486.—Calif.  
*sonchoides*, Torr. & Gray, l. c.—Am. bor. occ.  
*sonchoides*, Torr. in Stansb. Exped. Utah, 392 = *Torreyi*.  
*tenuifolia*, Torr. & Gray, Fl. N. Am. ii. 487 = *saxatilis*.  
Torreyi, A. Gray, in Proc. Am. Acad. ix. (1874) 213.—Am. bor. occ.  
Xanti, A. Gray, l. c.—Calif.
- MALACOXYLUM**, Jacq. Fragm. 31. t. 35 A (1800 ?) = **Zanthoxylum** Linn. (Rutac.).  
*pinnatum*, Jacq. l. c.—Hab. 1
- MALAISSIA**, Blanco, Fl. Filip. ed. I. 789 (1837); ed. II. 543 (1845). **URTICACEAE**, Benth. & Hook. f. iii. 360.  
CATURUS, Lour. Fl. Cochinch. 612 (1790).  
CEPHALOTROPHIS, Blume, Mus. Bot. Lugd. Bat. ii. 75, t. 27 (1853).  
DUMARTROYA, Gaudich. Bot. Voy. Bonite, t. 97 (1844-52).  
*aculeata*, Blume, Mus. Bot. Lugd. Bat. ii. 76 = *tortuosa*.  
*acuminata*, Planch. in Ann. Sc. Nat. Sér. IV. iii. (1855) 294 = *tortuosa*.  
*Cunninghamii*, Planch. l. c. = *tortuosa*.  
*puberula*, Bur. in DC. Prod. xvii. 222.—Sumatra.  
*scandens*, Planch. in Ann. Sc. Nat. Sér. IV. iii. (1855) 293 = *tortuosa*.  
*spinosa*, Blume, Mus. Bot. Lugd. Bat. ii. 76 = *tortuosa* ?  
*tortuosa*, Blanco, Fl. Filip. ed. I. 789.—Malaya.  
*virescens*, Planch. in Ann. Sc. Nat. Sér. IV. iii. (1855) 293 = *tortuosa*.
- MALANEA**, Aubl. Pl. Gu. i. 106. t. 41 (1775).  
**RUBIACEAE**, Benth. & Hook. f. ii. 103.  
CUNNINGHAMIA, Schreb. Gen. 789 (1789).  
*angustifolia*, Bartl. in Schomb. Fauna & Fl. Brit. Gu. 947, nomen (Quid. ?)—Guian.  
*bahiensis*, Muell. Arg. in Flora, lviii. (1875) 453.—Bras.  
*bifurcata*, Desr. in Lam. Encyc. iii. 688 = *Antirrhoea bifurcata*.  
*citrifolia*, A. Rich. in Mém. Soc. Hist. Nat. Par. v. (1854) 203.—Ind. occ.  
*dichotoma*, A. Rich. Fl. Cub. Faneog. ii. 22.—Cuba.  
*dioica*, Thou. ex DC. Prod. iv. 460, in obs. = *Antirrhoea verticillata*.  
*erecta*, Seem. Bot. Voy. Herald, 136.—Panama.  
*evenosa*, Muell. Arg. in Flora, lviii. (1875) 453.—Bras.  
*forsteronioides*, Muell. Arg. l. c.—Bras.  
*gabrielensis*, Muell. l. c.—Bras.  
*glabra*, A. Rich. in Mém. Soc. Hist. Nat. Par. v. (1834) 203.—Guian.  
*glabrescens*, Bartl. in Schomb. Fauna & Fl. Brit. Gu. 947 = *sarmentosa*.  
*lucida*, A. Rich. in Mém. Soc. Hist. Nat. Par. v. (1854) 203.—Ind. occ.  
*macrophylla*, Bartl. in Schomb. Faun. & Fl. Brit. Gu. 947; Griseb. Fl. Brit. W. Ind. 337.—Ind. occ.  
*Martiana*, Muell. Arg. in Flora, lviii. (1875) 453.—Bras.  
*nitida*, Desr. in Lam. Encyc. iii. 688 = *Stenostomum nitidum*.—Ind. occ.  
*panurensis*, Muell. Arg. in Flora, lviii. (1875) 453.—Bras.  
*parviflora*, Muell. Arg. l. c. = *Chomelia parviflora*.  
*ribesoides*, Muell. Arg. l. c. = *Chomelia ribesoides*.  
*sarmentosa*, Aubl. Pl. Gu. i. 106. t. 41.—Ind. occ.; Guian.  
*spicata*, Muell. Arg. in Mart. Fl. Bras. vi. v. 457.—Bras.  
*verticillata*, Lam. Encyc. iii. 688 = *Danais fragrans*.  
*verticillata*, Sieber, ex DC. Prod. iv. 361 = *Danais rotundifolia*.
- MALAPARIUS**, Miq. Fl. Ind. Bat. i. t. 1082 (1845) = **Pterocarpus** Linn. (Legumin.).  
*flavus*, Miq. l. c. = *P. indicus* ?
- MALASMA**, Scop. Introd. 178 (1777), sphalm. = **Melasma**, Berg. (Scrophul.).
- MALASPINAEA**, Presl, Reliq. Haenk. ii. 68. t. 61 (1830) = **Aegiceras**, Gaertn. (Myrsin.).  
*laurifolia*, Presl, l. c. = *A. majus*.
- MALAXIS**, Soland. ex Sw. Prod. Veg. Ind. Occ. 119 (1778); et in Vet. Acad. Nya Handl. Stockh. xxii. (1800) 233, partim. **ORCHIDEEAE**, Benth. & Hook. f. iii. 493.  
LIMNAS, Ehrh. Beitr. iv. 146 (1789).  
*acuminata*, D. Don, Prod. Fl. Nep. 29 = *Microstylis Wallichii*.  
*affinis*, Blume, Bijdr. 392 = *Liparis affinis*.  
*anceps*, Reichb. f. in Walp. Ann. vi. 214 = *Oberonia anceps*.  
*angustifolia*, Blume, Bijdr. 393 = *Liparis caespitosa*.  
*angustifolia*, Reichb. f. in Walp. Ann. vi. 215 = *Oberonia angustifolia*.  
*anthropophora*, Reichb. f. l. c. 215 = *Oberonia anthropophora*.  
*apophylla*, Reichb. f. l. c. 214 = *Oberonia apophylla*.  
*atropurpurea*, Blume, Bijdr. 390 (= *Platystylis atropurpurea*).—Java.  
*autumnalis*, Spreng, Pugill. ii. 81 = *Earina mucronata*.  
*bicornis*, Reichb. f. in Walp. Ann. vi. 211 = *Oberonia bicornis*.  
*brachystachya*, Reichb. f. l. c. = *Oberonia brachystachya*.  
*brasiliensis*, Spreng. Syst. iii. 740.—Bras.  
*brevifolia*, Reichb. f. in Walp. Ann. vi. 215 = *Oberonia brevifolia*.  
*Brunoniana*, Reichb. f. l. c. 209 = *Oberonia Brunoniana*.  
*caespitosa*, Thou. Orch. Iles Austr. Afr. t. 90 = *Liparis caespitosa*.  
*caudata*, Willd. Sp. Pl. iv. 93 = *Brassia caudata*.  
*caulescens*, Reichb. f. in Walp. Ann. vi. 215 = *Oberonia caulescens*.  
*cernua*, Willd. Sp. Pl. iv. 93 = *Geodorum dilatatum*.  
*cimicina*, Reichb. f. in Walp. Ann. vi. 216 = *Oberonia Griffithiana*.  
*cochleariaefolia*, A. Rich. & Gal. in Ann. Sc. Nat. Sér. III. iii. (1845) 18 = *Microstylis ichtyorrhyncha*.  
*compressa*, Blume, Bijdr. 390 = *Liparis compressa*.  
*cordifolia*, Sm. in Rees, Cycl. xxii. n. 12 = *Liparis nepalensis*.  
*Correana*, Bart. Fl. Philad. Prod. 86 = *Liparis Loeselii*.  
*crenulata*, Blume, Bijdr. 393 = *Liparis crenulata*.



## MALAXIS:—

- cylindrica*, Reichb. f. in Walp. Ann. vi. 208 = *Oberonia cylindrica*.  
*decurrens*, Blume, Bijdr. 390. t. 54 (= *Platystylis decurrens*).—Java.  
*demissa*, Reichb. f. in Walp. Ann. vi. 211 = *Oberonia demissa*.  
*denticulata*, Reichb. f. l. c. 208 = *Oberonia iridifolia*.  
*diphyllus*, Cham. & Schlecht. in Linnæa, iii. (1828) 84 = *Microstylis monophylla*.  
*disticha*, Thou. Orch. Iles Austr. Afr. t. 89 = *Liparis disticha*.  
*elliptica*, A. Rich. & Gal. in Ann. Sc. Nat. Sér. III. iii. (1845) 18 (sp. dub.).—Mexic.  
*emiformis*, Sm. in Rees, Cycl. xxii. n. 14 = *Oberonia emiformis*.  
*equitans*, Blume, Bijdr. 395 = *Oberonia spatulata*.  
*flavescens*, Thou. Orch. Iles Austr. Afr. t. 25 = *Liparis flavescens*.  
*forcipata*, Reichb. f. in Walp. Ann. vi. 208 = *Oberonia forcipata*.  
*Galestiana*, A. Rich. & Gal. in Ann. Sc. Nat. Sér. III. iii. (1845) 18 = *Liparis elliptica*.  
*glandulosa*, Reichb. f. in Walp. Ann. vi. 215 = *Oberonia glandulosa*.  
*Griffithiana*, Reichb. f. l. c. 208 = *Oberonia Griffithiana*.  
*heliophila*, Reichb. f. *Otia Bot. Hamb.* 56.—Ins. Fiji et Samoa.  
*ichthyorrhyncha*, A. Rich. & Gal. in Ann. Sc. Nat. Sér. III. iii. (1845) 18 = *Microstylis ichthyorrhyncha*.  
*imbricata*, Blume, Bijdr. 395 = *Oberonia imbricata*.  
*iridifolia*, Reichb. f. in Walp. Ann. vi. 208 = *Oberonia iridifolia*.  
*japonica*, Maxim. in Bull. Acad. Pétersb. xxii. (1877) 257.—Japon.  
*Jenkinsiana*, Reichb. f. in Walp. Ann. vi. 211 = *Oberonia Jenkinsiana*.  
*lanceifolia*, Sm. in Rees, Cycl. xxii. n. 7 = *Liparis odorata*.  
*latifolia*, Blume, Bijdr. 393 = *Liparis latifolia*.  
*latifolia*, Sm. in Rees, Cycl. xxii. n. 3 = *Microstylis congesta*.  
*liliifolia*, Sw. in Vet. Akad. Nya Handl. Stockh. xxi. (1800) 235 = *Liparis liliifolia*.  
*Lindensiana*, A. Rich. & Gal. in Ann. Sc. Nat. Sér. III. iii. (1845) 18 = *Liparis elliptica*.  
*Lindleyana*, Reichb. f. in Walp. Ann. vi. 210 = *Oberonia Lindleyana*.  
*Lobbiana*, Reichb. f. l. c. 216 = *Oberonia Lobbiana*.  
*Loeselii*, Sw. in Vet. Akad. Nya Handl. Stockh. xxi. (1800) 235 = *Liparis Loeselii*.  
*longibracteata*, Reichb. f. in Walp. Ann. vi. 209 = *Oberonia longibracteata*.  
*longifolia*, Bart. Fl. Philad. ii. 142 = *Liparis Loeselii*.  
*lunata*, Blume, Bijdr. 394 = *Oberonia lunata*.  
*majanthemifolia*, A. Rich. & Gal. in Ann. Sc. Nat. Sér. III. iii. (1845) 18 = *Microstylis fastigiata*.  
*majanthemifolia*, Cham. & Schlecht. in Linnæa, vi. (1831) 59 = *Microstylis majanthemifolia*.  
*microphylla*, Blume, Bijdr. 395 = *Oberonia microphylla*.  
*miniata*, Reichb. f. in Walp. Ann. vi. 215 = *Oberonia miniata*.  
*minima*, Blume, Bijdr. 391 = *Liparis minima*.  
*monophylla*, Sw. in Vet. Akad. Nya Handl. Stockh. xxi. (1800) 234 = *Microstylis monophylla*.  
*monstruosa*, Blume, Bijdr. 395 = *Oberonia monstruosa*.  
*montana*, Blume, Bijdr. 388 = *Liparis montana*.  
*monticola*, A. Rich. & Gal. in Ann. Sc. Nat. Sér. III. iii. (1845) 18 (sp. dub.).—Mexic.  
*mucronata*, Blume, Bijdr. 391 = *Liparis disticha*.  
*myodes*, Bernh. Syst. Verz. Erf. 315 = *Ophrys muscifera*.  
*Myosurus*, Par. & Reichb. f. in Trans. Linn. Soc. xxx. (1874) 154 = *Oberonia Myosurus*.  
*myriantha*, Reichb. f. in Walp. Ann. vi. 213 = *Oberonia myriantha*.  
*nervosa*, Sw. in Vet. Akad. Nya Handl. Stockh. xxi. (1800) 235 = *Liparis nervosa*.  
*Nidus-avis*, Bernh. Syst. Verz. Erf. 314 = *Neottia nidus-avis*.  
*nutans*, Willd. Sp. Pl. iv. 93 = *Geodorum purpureum*.  
*obcordata*, Reichb. f. in Walp. Ann. vi. 216 = *Oberonia obcordata*.  
*oblanceolata*, A. Rich. & Gal. in Ann. Sc. Nat. Sér. III. iii. (1845) 18 (sp. dub.).—Mexic.  
*odorata*, Willd. Sp. Pl. iv. 91 = *Liparis odorata*.  
*ophioglossoides*, Muhl. ex Willd. Sp. Pl. iv. 90 = *Microstylis ophioglossoides*.

## MALAXIS:—

- ovata*, Bernh. Syst. Verz. Erf. 315 = *Listera ovata*.  
*pachystachya*, Reichb. f. in Walp. Ann. vi. 214.—Ins. Pacif.  
*pallida*, Blume, Bijdr. 391.—Java.  
*palmicola*, F. Muell. Fragm. vii. 30 = *Oberonia palmicola*.  
*paludosa*, Sw. in Vet. Akad. Nya Handl. Stockh. xxi. (1800) 235. t. 3.—Europ.; As. bor.  
*Parthoni*, Morr. in Bull. Acad. Roy. Brux. (1839) 485 = *Microstylis histionantha*.  
*parviflora*, Blume, Bijdr. 392 = *Liparis parviflora*.  
*platycaulon*, Reichb. f. in Walp. Ann. vi. 209 = *Oberonia platycaulon*.  
*plicata*, Roxb. Hort. Beng. 63; Fl. Ind. iii. 456 = *Microstylis congesta*.  
*Pumilio*, Reichb. f. in Walp. Ann. vi. 216.—Java.  
*purpurascens*, Thou. Orch. Iles Austr. Afr. t. 26, 27 = *Liparis purpurascens*.  
*pyralifera*, Reichb. f. in Walp. Ann. vi. 211 = *Oberonia pyralifera*.  
*Querci*, De Vriese, Ic. 238; ex Lindl. Folia Orch. Oberonia, 8.—Hab. ?  
*recurva*, Reichb. f. in Walp. Ann. vi. 212 = *Oberonia recurva*.  
*Rheedii*, Blume, Bijdr. 389 = *Liparis Rheedii*.  
*Rheedii*, Heyne, ex Wall. Cat. sub n. 1939 = *Microstylis versicolor*, Lindl.  
*Rheedii*, Sw. in Vet. Akad. Nya Handl. Stockh. xxi. (1800) 235 = *Microstylis Rheedii*.  
*rufilabris*, Reichb. f. in Walp. Ann. vi. 213 = *Oberonia rufilabris*.  
*Scyllae*, Reichb. f. l. c. 213 = *Oberonia Scyllae*.  
*setifera*, Reichb. f. l. c. 210 = *Oberonia recurva*.  
*senhimensis*, Reichb. f. l. c. 212 = *Oberonia myriantha*.  
*similis*, Blume, Bijdr. 394 = *Oberonia similis*.  
*spathulata*, Reichb. f. in Walp. Ann. vi. 215 = *Oberonia spatulata*.  
*spicata*, Sw. Prod. Veg. Ind. Occ. 118 = *Microstylis spicata*.  
*spiralis*, Reichb. f. in Walp. Ann. vi. 215 = *Oberonia spiralis*.  
*subulata*, Labill. Nov. Holl. Pl. ii. 62. t. 212 = *Cryptostylis longifolia*.  
*tahitensis*, Reichb. f. in Walp. Ann. vi. 208 = *Oberonia tahitensis*.  
*tenuis*, Reichb. f. l. c. 211 = *Oberonia tenuis*.  
*Thisbe*, Reichb. f. l. c. 213 = *Oberonia Thisbe*.  
*thlaspiiformis*, A. Rich. & Gal. in Ann. Sc. Nat. Sér. III. iii. (1845) 18 (sp. dub.).—Mexic.  
*Titania*, Reichb. f. in Walp. Ann. vi. 216.—Ins. Norfolk.  
*tradesantifolia*, Blume, Bijdr. 389 = *Liparis tradesantifolia*.  
*truncata*, Reichb. f. in Walp. Ann. vi. 210 = *Oberonia truncata*.  
*umbellata*, Steud. Nom. ed. II. ii. 144, in syn. = seq.  
*umbelliflora*, Sw. Prod. Veg. Ind. Occ. 119 = *Microstylis umbellulata*.  
*umbellulata*, Sw. Fl. Ind. Occ. iii. 1995 = praec.  
*unifolia*, Michx. Fl. Bor. Am. ii. 157 = *Microstylis ophioglossoides*.  
*verticillata*, Reichb. f. in Walp. Ann. vi. 210 = *Oberonia verticillata*.  
*Vieillardii*, Reichb. f. in Linnæa, xii. (1877) 98.—N. Caled.  
*viridiflora*, Blume, Bijdr. 392 = *Liparis viridiflora*.  
*Wightiana*, Reichb. f. in Walp. Ann. vi. 212 = *Oberonia Wightiana*.

MALBRANCIA, Neck. Elem. ii. 366 (1790) = *Rourea*, Aubl. (Connar.).

MALCHOMIA, Sang. in Atti Acc. Pont. Lincei, Ser. I. xv. (1862) 36, 185 = seq.

MALCOLMIA, Spreng. Anleit. ii. ii. 716 (1818) = seq.

MALCOMIA, [R. Br. in] Ait. Hort. Kew. ed. II. iv. 121 (1812). *CRUCIFERAE*, Benth. & Hook. f. i. 77.

EREMOBOTUM, Boiss. Fl. Orient. i. 156 (1867).  
 KLUKIA, Andr. ex DC. Syst. ii. 459 (1821).  
 STRIGOSILLA, Boiss. Diagn. Ser. II. iv. 22 (1859).  
 WILCKIA, Scop. Introd. 317 (1777).  
*aculeolata*, Boiss. Fl. Orient. i. 226.—Arab.; Persia; Beluch.

## MALCOMIA:—

- aegyptiaca*, Spreng. Syst. ii. 898.—Aegypt.  
*africana*, [R. Br. in] Ait. Hort. Kew. ed. II. iv. 121.—Europ. austr.; Oriens.  
*alyssoides*, DC. Syst. ii. 444 = *littorea*.  
*angulifolia*, Boiss. & Orph. Diagn. Ser. II. v. 19 = *cymbalaria*.  
*arenaria*, DC. Syst. ii. 442.—Afr. bor.  
*bicolor*, Boiss. & Heldr. Diagn. Ser. I. vi. 10.—Graecia.  
*biloba*, Pomel, Nouv. Mat. Fl. Atl. 229.—Alger.  
*binervis*, Boiss. in Ann. Sc. Nat. Sér. II. xvii. (1842) 71 = *nana*.  
*brevipes*, Boiss. Fl. Orient. i. 226.—Persia; Turkest.  
*Broussonetii*, DC. Syst. ii. 445 = *littorea*.  
*Bungei*, Boiss. Fl. Orient. i. 226.—Afghan.; Turkest.  
*cabulica*, Hook. f. & Thoms. in Journ. Linn. Soc. v. (1861) 156.—Afghan.  
*chia*, DC. Syst. ii. 440.—Reg. Mediterr. or.  
*circinata*, Hook. f. & Thoms. in Journ. Linn. Soc. v. (1861) 155 = *Bungei*.  
*circinnata*, Boiss. Fl. Orient. i. 227.—Turkest.  
*confusa*, Boiss. Fl. Orient. i. 221 = *nana*.  
*conringioides*, Boiss. l. c. 230 = *exacoides*.  
*contortuplicata*, Boiss. l. c. 224.—Reg. Caucas.  
*crenulata*, Boiss. l. c. 229.—Syria.  
*cymbalaria*, Heldr. & Sart. ex Boiss. l. c. 227.—Graecia.  
*divaricata*, Fisch. ex Fisch. & Mey. Ind. Sem. Hort. Petrop. l. 33 = *africana*.  
*erosa*, DC. Syst. ii. 446.—Baecotia.  
*exacoides*, Spreng. Syst. ii. 899.—Syria.  
*flexuosa*, Sibth. & Sm. Fl. Graec. t. 634.—Graecia.  
*graeca*, Boiss. & Sprun. Diagn. Ser. I. i. 71.—Graecia.  
*incrassata*, DC. Syst. ii. 441 = *flexuosa*.  
*intermedia*, C. A. Mey. Verz. Pf. Cauc. 186 = *africana*.  
*lacera*, DC. Syst. ii. 445.—Hispan.; Maroc.  
*laxa*, DC. l. c. 440.—Sibir.  
*Ledebourii*, Boiss. Fl. Orient. i. 224.—Reg. Caucas.  
*littorea*, [R. Br. in] Ait. Hort. Kew. ed. II. iv. 121.—Reg. Mediterr. occ.  
*lyrata*, Bory & Chamb. Fl. Pélopon. 43, partim; ex Boiss. Diagn. Ser. I. vi. 11 = *graeca*.  
*lyrata*, DC. Syst. ii. 443.—Ins. Cyprus.  
*maritima*, [R. Br. in] Ait. Hort. Kew. ed. II. iv. 121.—Reg. Mediterr.  
*Meyeri*, Boiss. in Ann. Sc. Nat. Sér. II. xvii. (1842) 71.—Reg. Caucas.  
*mongolica*, Maxim. in Bull. Acad. Pétersb. xxvi. (1880) 422.—Mongolia.  
*multicaulis*, Pomel, Nouv. Mat. Fl. Atl. 371.—Alger.  
*nana*, Boiss. Fl. Orient. i. 222.—Reg. Mediterr. et Casp.  
*Orsiniana*, Tenore, Fl. Nap. v. 67.—Europ.  
*parviflora*, DC. Syst. ii. 442.—Europ. austr.  
*patula*, DC. l. c. 444.—Hispan.  
*pulchella*, Boiss. in Ann. Sc. Nat. Sér. II. xvii. (1842) 70.—Syria.  
*pygmaea*, Boiss. Fl. Orient. i. 222.—Aegypt; Persia.  
*runcinata*, C. A. Mey. Verz. Pf. Cauc. 186.—Reg. Casp.; Persia.  
*runcinata*, Spreng. ex Steud. Nom. ed. I. 402, in syn. = *Hesperis matronalis*.  
*scorpioides*, Boiss. Fl. Orient. i. 225.—Persia; Turkest.  
*stenopetala*, Bernh. ex Ledeb. Fl. Ross. i. 170 = *africana*.  
*stricta*, Cambess. in Jacquem. Voy. Bot. 16 = *Sisymbrium strictum*, Hook. f. & Thoms.  
*strigosa*, Boiss. in Ann. Sc. Nat. Sér. II. xvii. (1842) 70.—Persia; Afghan.  
*taraxacifolia*, DC. Syst. ii. 439 = *runcinata*.  
*torulosa*, Boiss. Fl. Orient. i. 225.—Afr. bor.; Oriens.  
*trichocarpa*, Boiss. ex Baker, in Nouv. Mém. Soc. Nat. Mosc. xii. (1860) 21 = *africana*.  
*triloba*, Spreng. Syst. ii. 899.—Reg. Mediterr.  
*veluchensis*, Boiss. & Heldr. Diagn. Ser. II. vi. 10 = *bicolor*.  
*versicolor*, Pomel, Nouv. Mat. Fl. Atl. 228.—Alger.

## MALESHERBIA, Ruiz &amp; Pav. Prod. 45 (1794)

- PASSIFLOREAE*, Benth. & Hook. f. i. 809.  
*coerulea*, Steud. Nom. ed. II. ii. 92 = *Gynopleura caerulea*.  
*coronata*, D. Don, in Edinb. N. Phil. Journ. (1831-32) 112 = *Gynopleura coronata*.  
*deserticola*, Phil. Fl. Atac. 18.—Chili.  
*dilatata*, Phil. f. Cat. Pl. Vasc. Chil. 81, sphalm., vide *humilis*.



**MALESHERBIA** :—

- fasciculata*, D. Don, in Edinb. N. Phil. Journ. (1831-32) 206 = *Gynopleura fasciculata*.  
*humilis*, D. Don, l. c. 111 = *Gynopleura humilis*.  
*lactea*, Phil. Fl. Atac. 18.—Chili.  
*linearifolia*, Poir. Encyc. Suppl. iii. 581 = *Gynopleura linearifolia*.  
*Lirana*, C. Gay, Fl. Chil. ii. 422.—Chili.  
*oblongifolia*, Phil. in Anal. Univ. Chil. (1865) ii. 347.—Chili.  
*ovata*, Phil. Fl. Atac. 18.—Chili.  
*paniculata*, D. Don, in Edinb. N. Phil. Journ. (1827) 321 = *Gynopleura paniculata*.  
*propinqua*, C. Gay, Fl. Chil. ii. 423.—Chili.  
*rugosa*, C. Gay, l. c.—Chili.  
*solanoides*, Meyen, Reise, l. 402 = *Gynopleura solanoides*.  
*subalpina*, Poepp. ex M. Roem. Syn. Pepon. 210 = *Gynopleura linearifolia*.  
*tenuifolia*, D. Don, in Edinb. N. Phil. Journ. (Apr.-Oct. 1832) 244.—Peruv.  
*thyrsiflora*, Ruiz & Pav. Prod. 45; Fl. Per. iii. 30.—Peruv.; Chili.  
*thyrsoides*, Bert. ex Steud. Nom. ed. II. ii. 92 = *Gynopleura fasciculata*.

**MALICOPE**, Vitæ. Summa Veg. ii. 442 (1789) sphalm. — *Melicope*, Forst. (Rutac.).

**MALIDRA**, Rafin. Sylva Tellur. 107 (1838) = *Eugenia*, Mich. (Myrtac.).  
*aquea*, Rafin. l. c. = *E. aquea*.

**MALIGA**, Rafin. Fl. Tellur. ii. 19 (1836) = *Allium*, Tourn. (Liliac.).  
*fastigiata*, Rafin. l. c. — Hab. ?  
*gracilis*, Rafin. l. c. = *Nothoscordum fragrans*.  
*laxa*, Rafin. l. c. = *A. angulosum*.

**MALINVAUDIA**, Fourn. in Mart. Fl. Bras. vi. iv. 312 (1885). *ASCLEPIADEAE*.  
*capillacea*, Fourn. l. c. 313.—Bras.

**MALLEA**, A. Juss. in Mém. Mus. Par. xix. (1830) 221 = *Cipadessa*, Blume (Meliac.).  
*integerrima*, Wall. ex Voigt, Hort. Suburb. Calc. 134 = *C. fruticosa*.  
*Rothii*, A. Juss. in Mém. Mus. Par. xix. (1830) 221 = *C. fruticosa*.  
*subscandens*, Teijsm. & Binn. in Tijdschr. Nederl. Ind. xxv. (1863) 422 = *C. fruticosa*.

**MALLINGTONIA**, Willd. Sp. Pl. iii. 382 (1800) sphalm. — *Millingtonia*, Linn. f. (Bignon.).

**MALLOCOCCA**, Forst. Char. Gen. 77. t. 39 (1776) = *Grewia*, Linn. (Tiliac.).  
*crenata*, Blanco, Fl. Filip. ed. I. 442 = *G. umbellata*.  
*crenata*, Forst. Char. Gen. 78 = *G. Mallococca*.  
*parva*, Blanco, Fl. Filip. ed. I. 443 = *G. laevigata*.

**MALLOGONUM**, Reichb. Handb. 286 (1837) = *Psammotropha*, Eckl. (Ficoid.).

**MALLOPHORA**, Endl. in Ann. Wien. Mus. ii. (1838) 206. *VERBENACEAE*, Benth. & Hook. f. ii. 1189.  
*LACHNOCEPHALUS*, Turcz. in Bull. Soc. Nat. Mosc. xxii. (1849) ii. 36.  
*corymbosa*, Endl. in Ann. Wien. Mus. ii. (1838) 207.—Austral.  
*globifera*, Endl. l. c. 206.—Austral.

**MALLOSTOMA**, Karst. Fl. Columb. ii. 9. t. 105 (1862). *RUBIACEAE*, Benth. & Hook. f. ii. 60.  
*ARCTYOPHYLLUM*, [Willd.] Schult. Mant. iii. 5 (1827).

*PSEUDORHACHICALLIS*, Karst. Fl. Columb. ii. 10 (1862).

*acerosum*, Hemsl. Biol. Centr. Am. Bot. ii. 31 = *Houstonia acerosa*.  
*cachirensis*, Karst. Fl. Columb. ii. 9. t. 105.—N. Granat.  
*caracasana*, Benth. & Hook. f. Gen. ii. 60.—N. Granat.  
*confertum*, Benth. & Hook. f. l. c.—Peruv.  
*filiforme*, Benth. & Hook. f. l. c.—Peruv.  
*hyssopifolium*, Benth. & Hook. f. l. c. 61.—Chili.  
*juniperifolium*, Benth. & Hook. f. l. c.—Peruv.  
*laricifolium*, Benth. & Hook. f. l. c.—Chili.  
*nitidum*, Benth. & Hook. f. l. c. 60.—N. Granat.  
*setosum*, Benth. & Hook. f. l. c. 61.—Peruv.  
*thymifolium*, Benth. & Hook. f. l. c.—Peruv.

**MALLOTOPUS**, Franch. & Sav. Enum. Pl. Jap. ii. 394 (1879). *COMPOSITAE*.  
*japonicus*, Franch. & Sav. l. c.—Japan.

**MALLOTUS**, Lour. Fl. Cochinch. 635 (1790). *EUPHORBIACEAE*, Benth. & Hook. f. iii. 319.

*ADISCA*, Blume, Bijdr. 609 (1825).  
*AXENFELDIA*, Baill. Etud. Gén. Euph. 419 (1858).  
*BLUMEODENDRON*, Kurz, in Journ. As. Soc. Beng. xlii. (1878) ii. 245.  
*BOUTONIA*, Boj. Hort. Maurit. 282 (1837).  
*CORDEMOYA*, Baill. Adansonia, i. (1860-61) 255.  
*DIPLOCHLAMYS*, Muell. Arg. in Flora, xvii. (1864) 539.  
*ECHINOCROTON*, F. Muell. Fragm. i. 31 (1858).  
*ECHINUS*, Lour. Fl. Cochinch. 633 (1790).  
*HANCKEA*, Seem. Bot. Voy. Herald, 409. t. 96 (1857).  
*LASIPANA*, Rafin. Sylva Tellur. 21 (1858).  
*MELANOLEPIS*, Reichb. & Zoll. in Verh. Naturk. Ver. Nederl. Ind. i. (1856) 22; et in Linnaea, xxviii. (1856) 324.  
*PLAGIANTHERA*, Reichb. & Zoll. ll. cc. 19; 321 (1856).  
*ROTTLERA*, Roxb. Pl. Corom. ii. 36. t. 168 (1798).  
*STYLANTHUS*, Reichb. & Zoll. in Linnaea, xxviii. (1856) 312.

*acuminatus*, Muell. Arg. in Linnaea, xxxiv. (1865-66) 117.—Burma; Malaya.

*albus*, Muell. Arg. l. c. 188.—Reg. Himal.

*amentiformis*, Muell. Arg. in Flora, xvii. (1864) 468 = *floribundus*.

*angulatus*, Muell. Arg. in DC. Prod. xv. ii. 958.—Sumatra.

*angustifolius*, Benth. Fl. Austral. vi. 141.—Austral.

*apelta*, Muell. Arg. in Linnaea, xxxiv. (1865-66) 189.—China.

*atrovirens*, Muell. Arg. l. c. 195.—Ind. or.

*aureo-punctatus*, Muell. Arg. in DC. Prod. xv. ii. 973 = *Lawii*.

*Baillonianus*, Muell. Arg. in Linnaea, xxxiv. (1865-66) 186.—Madag.

*barbatus*, Muell. Arg. l. c. 184.—Ind. or.; Burma; Malaya.

*Blumeanus*, Muell. Arg. l. c. 195.—Java.

*borneensis*, Muell. Arg. in DC. Prod. xv. ii. 980.—Borneo.

*calcosus*, Muell. Arg. l. c. 958.—Ins. Amboina.

*capensis*, Muell. Arg. in Linnaea, xxxiv. (1865-66) 189.—Afr. austr.

*chinensis*, Lour. Fl. Cochinch. 635 = *cochinchinensis*

*claoxyloides*, Muell. Arg. in Linnaea, xxxiv. (1865-66) 192.—Afr. austr.

*cochinchinensis*, Lour. Fl. Cochinch. 635.—Burma; China; Malaya.

*contubernalis*, Hance, in Journ. Bot. xx. (1882) 293.—China.

*Cu. pingii*, Muell. Arg. in Linnaea, xxxiv. (1865-66) 195.—Ins. Philipp.

*Dallachyi*, F. Muell. Fragm. vi. 184 = *Macaranga Dallachyi*.

*decipiens*, Muell. Arg. in Linnaea, xxxiv. (1865-66) 194.—Burma.

*diadenum*, Muell. Arg. in DC. Prod. xv. ii. 959.—Sumatra.

*discolor*, F. Muell. ex Benth. Fl. Austral. vi. 143.—Austral.

*dispar*, Muell. Arg. in DC. Prod. xv. ii. 971.—Java.

*distans*, Muell. Arg. in Linnaea, xxxiv. (1865-66) 194.—Ind. or.

*ericarpoides*, Muell. Arg. l. c. 185 = *Wallichianus*.

*ericarpus*, Muell. Arg. l. c.—Zeylan.

*ferrugineus*, Muell. Arg. in DC. Prod. xv. ii. 982.—Ind. or.

*floribundus*, Muell. Arg. in Flora, xvii. (1864) 469.—Burma; Malaya.

*Furetianus*, Muell. Arg. in Linnaea, xxxiv. (1865-66) 190.—China.

*fuscescens*, Muell. Arg. l. c. 195.—Zeylan.

**MALLOTUS** :—

*Korthalsii*, Muell. Arg. in DC. Prod. xv. ii. 976.—Borneo.

*Lambertianus*, Muell. Arg. in Linnaea, xxxiv. (1865-66) 190.—Ins. Molucc.

*lappaceus*, Muell. Arg. in DC. Prod. xv. ii. 957 = *Coelodiscus lappaceus*.

*Lawii*, Muell. Arg. in Linnaea, xxxiv. (1865-66) 191.—Ind. or.

*leucocalyx*, Muell. Arg. in DC. Prod. xv. ii. 970.—Ins. Philipp.

*longifolius*, Muell. Arg. l. c. 967.—Sumatra.

*longipes*, Muell. Arg. in Linnaea, xxxiv. (1865-66) 190 = *Coelodiscus hirsutus*.

*macrostachyus*, Muell. Arg. in DC. Prod. xv. ii. 963.—Malaya.

*Melleri*, Muell. Arg. in Flora, xvii. (1864) 468.—Afr. trop.

*micrantha*, Muell. Arg. in Linnaea, xxxiv. (1865-66) 191 = *rhamnifolius*.

*moluccanus*, Muell. Arg. l. c. 185.—Ins. Philipp.

*Moritzianus*, Muell. Arg. in DC. Prod. xv. ii. 971.—Java.

*muricatus*, Muell. Arg. in Linnaea, xxxiv. (1865-66) 191.—Ind. or.

*nepalensis*, Muell. Arg. l. c. 188.—Reg. Himal.

*nesophilus*, Muell. Arg. l. c. 196.—Austral.

*nitidus*, Muell. Arg. in DC. Prod. xv. ii. 979 = *Cleistanthus nitidus*.

*oblongifolius*, Muell. Arg. in Linnaea, xxxiv. (1865-66) 192.—Java.

*oppositifolius*, Muell. Arg. l. c. 194.—Afr. trop.

*oreophilus*, Muell. Arg. l. c. 188 = *nepalensis*.

*paniculatus*, Muell. Arg. l. c. 189 = *cochinchinensis*.

*peltatus*, Muell. Arg. l. c. 187.—Ind. or.

*penangensis*, Muell. Arg. l. c. 186.—Malaya.

*philippinensis*, Muell. Arg. l. c. 196.—As. et Austral. trop.

*polyadenos*, F. Muell. Fragm. vi. 184.—Austral.

*Porterianus*, Muell. Arg. in Linnaea, xxxiv. (1865-66) 115.—Ins. Penang.

*psynostachyus*, F. Muell. Fragm. iv. 138 = *ricinoides*.

*repandus*, Muell. Arg. in Linnaea, xxxiv. (1865-66) 197.—As. trop.; N. Caled.

*rhamnifolius*, Muell. Arg. l. c. 196.—Ind. or.

*ricinoides*, Muell. Arg. l. c. 187.—Burma; China; Malaya.

*Roxburghianus*, Muell. Arg. l. c. 186.—Reg. Himal. Burma.

*rudifolius*, Muell. Arg. in DC. Prod. xv. ii. 976.—Sumatra.

*scaberrimus*, Muell. Arg. l. c. 699, sphalm. = *repandus*.

*scandens*, Muell. Arg. l. c. 982.—Ins. Timor.

*sphaerocarpus*, Muell. Arg. l. c. 976.—Sumatra.

*stenanthus*, Muell. Arg. in Linnaea, xxxiv. (1865-66) 191.—Ind. or.

*stipulosus*, Muell. Arg. l. c. 192.—Java.

*stylaris*, Muell. Arg. in DC. Prod. xv. ii. 973.—Borneo.

*subpeltatus*, Muell. Arg. in Linnaea, xxxiv. (1865-66) 189.—Malaya.

*subulatus*, Muell. Arg. l. c. 192.—Afr. trop.

*tetracoccus*, Kurz, in Journ. As. Soc. Beng. xli. (1877) ii. 245 = *albus*.

*tiliaefolia*, Muell. Arg. in Linnaea, xxxiv. (1865-66) 190.—Java.

*Tokbrai*, Muell. Arg. in DC. Prod. xv. ii. 968.—Java.

*Wallichianus*, Muell. Arg. in Linnaea, xxxiv. (1865-66) 196.—Burma.

*zeylanicus*, Muell. Arg. l. c. 195 = *rhamnifolius*.

*Zippellii*, F. Muell. Fragm. iv. 139 = *ricinoides*.

*Zollingeri*, Muell. Arg. in Linnaea, xxxiv. (1865-66) 193.—Java.

**MALNAREGAM**, Adans. Fam. ii. 344 (1763) = *Alnaria*, Correa (Rutac.).

**MALNEREGA**, Rafin. Sylva Tellur. 143 (1838) = *Alnaria*, Correa (Rutac.).  
*malabarica*, Rafin. l. c. = *A. monophylla*.

**MALOCCHIA**, Savi, in Nuov. Giorn. Pisa, viii. (1800) 113 = *Canavalia*, Adans. (Legumin.).  
*ensifolius*, Savi, l. c. = *C. ensiformis*.  
*gladiata*, Savi, l. c. 116 = *C. ensiformis*.

**MALOCOPSIS**, Walp. Ann. i. 104 (1848) = *MALOCOPSIS*, Presl = *Sphaeralcea*, A. St. (Malvac.).



**MALOPE**, Linn. Syst. ed. I (1735). *MALVACEAE*, Deeth. & Hook. f. i. 200.  
**MALACOIDEA**, Tourn. ex Adans. Fam. ii. 400 (1763).  
*althaeoides*, Moris, in Reichb. Fl. Germ. Excurs. 873 = *malacoides*.  
*asterotricha*, Pomel, *Nouv. Mat. Fl. Atl.* 346.—Alger.  
*ciliata*, F. G. Dietr. in *Neue Bot. Gart. Journ.* i. 126 = trifida.  
*grandiflora*, F. G. Dietr. *Vollst. Lexik. Gaertn.* II. Nachtr. v. 403; C. A. Mey. ex Fisch. Mey. & Avé-Lall. *Ind. Sem. Hort. Petrop.* xi. 75 = trifida.  
*hispidula*, Boiss. *Diagn. Ser. II.* i. 100.—Alger.  
*indica*, Wight, Ic. iii. iv. 1, textu lapsu = *Melicope indica*.  
*laevigata*, Pomel, *Nouv. Mat. Fl. Atl.* 347.—Alger.  
*lutes*, Rafin. *Atl. Journ.* 147.—Hab. ?  
*malacoides*, Linn. *Sp. Pl.* 692.—Europ. austr.; As. Min.  
*malacoides*, Walt. Fl. Carol. 176 = *Malvastrum tricuspidatum* ?  
*multiflora*, Triguier, in *Cav. Diss.* ii. 85.—Hispan.  
*parviflora*, L'Hérit. *Stirp. Nov.* 105. t. 50 = *Palavia malvaefolia*.  
*rotundifolia*, C. C. Gmel. *Hort. Carlsr. ex Steud. Nom.* ed. I. 505.—Hab. ?  
*stellipilis*, Boiss. & Reut. *Diagn. Ser. II.* i. 101.—Hispan.  
*stipulacea*, Cav. in *Anal. Cienc. Nat.* iii. (1801) 74 = *malacoides*.  
*trifida*, Cav. *Diss.* ii. 85. t. 27. f. 2.—Hispan.; Afr. bor.  
*tripartita*, Boiss. & Reut. *Diagn. Ser. II.* i. 101.—Alger.

**MALORTIEA**, H. Wendl. in Otto & Dietr. *Allg. Gartenz.* xxi. (1853) 25; 145. *PALMAE*, Benth. & Hook. f. iii. 906.  
*gracilis*, H. Wendl. in Otto & Dietr. *Allg. Gartenz.* xxi. (1853) 26; 146.—Costa Rica.  
*intermedia*, H. Wendl. in *Kerch. Palm.* 250, nomen.—Hab. ?  
*lacinata*, Hort. ex H. Wendl. l. c.—Hab. ?  
*latifolia*, H. Wendl. in Otto & Dietr. *Allg. Gartenz.* xxi. (1853) 146.—Guatemala.  
*simplex*, H. Wendl. in *Bot. Zeit.* xvii. (1859) 5.—Costa Rica.  
*speciosa*, Hort. ex H. Wendl. in *Kerch. Palm.* 250, nomen.—Hab. ?

**MALOSMA**, Engl. in DC. *Monog. Phan.* iv. 393 (1883) = *Rhus*, Tourn. (Anacard.).  
*laurina*, Engl. l. c. = *R. laurina*.

**MALOUETIA**, A. DC. in DC. *Prod.* viii. 378 (1844) *APOCYNACEAE*, Benth. & Hook. f. ii. 708.  
**ROBBIA**, A. DC. in DC. *Prod.* viii. 444 (1844).  
*albiflora*, Miq. *Stirp. Surin. Sel.* 161.—Guian.  
*amplexicaulis*, Spruce, ex Muell. *Arg. in Mart. Fl. Bras.* vi. i. 91.—Bras.  
*arbores*, Miers, *Apocyn. S. Am.* 89 = *Secondaria arborea*.  
*asiatica*, Sieb. & Zucc. in *Abh. Akad. Muench.* iv. III. (1846) 163.—Japon.  
*cestroides*, Muell. *Arg. in Mart. Fl. Bras.* vi. i. 94.—Bras.  
*cubana*, A. DC. in DC. *Prod.* viii. 379.—Cuba.  
*flavescens*, Muell. *Arg. in Mart. Fl. Bras.* vi. i. 95.—Bras.  
*furfuracea*, Benth. ex Muell. *Arg. l. c.* 93.—Bras.  
*glandulifera*, Miers, *Apocyn. S. Am.* 90 = *M. Tamaquarina*.  
*gracilis*, A. DC. in DC. *Prod.* viii. 380.—Guiana.  
*guianensis*, Klotzsch, in *Schomb. Faun. et Fl. Gui.* 952, nomen; Miers, *Apocyn. S. Am.* 87 = *M. Tamaquarina*.  
*Heudeloti*, A. DC. in DC. *Prod.* viii. 380.—Afr. trop.  
*jasmimoides*, A. DC. l. c. 379.—Venezuela; N. Granat.  
*lactiflora*, Miers, *Apocyn. S. Am.* 88.—Guian.  
*lancoolata*, Muell. *Arg. in Mart. Fl. Bras.* vi. i. 93.—Bras.  
*Martii*, Muell. *Arg. l. c.* 94.—Bras.  
*nitida*, Spruce, ex Muell. *Arg. l. c.*—Bras.  
*obtusiloba*, A. DC. in DC. *Prod.* viii. 379.—Guian.  
*odorata*, A. DC. l. c.—Guian.  
*panamensis*, Heurck & Muell. *Arg. in Heurck, Obs. Bot.* 185.—N. Granat.  
*puberula*, Klotzsch, in *Schomb. Faun. et Fl. Gui.* 952, nomen.—Guiana.  
*retroflexa*, Muell. *Arg. in Linnaea*, xxx. (1859-60) 408.—Ins. S. Vincent.

**MALOUETIA** :—

*riparia*, A. DC. in DC. *Prod.* viii. 380.—N. Granat.  
*Schomburgkiana*, Muell. *Arg. in Linnaea*, xxx. (1859-60) 409.—Guian.  
*sessilis*, Muell. *Arg. in Mart. Fl. Bras.* vi. i. 96.—Bras.  
*Tamaquarina*, A. DC. in DC. *Prod.* viii. 378.—Bras.  
*tetrastachya*, Miers, *Apocyn. S. Am.* 92 = *Tabernaemontana tetrastachya*.  
*virescens*, Spruce, ex Muell. *Arg. in Mart. Fl. Bras.* vi. i. 92.—Bras.

**MALPIGHIA**, Plum. ex Linn. Syst. ed. I (1735).

**MALPIGHIACEAE**, Benth. & Hook. f. i. 251.  
**RUDOLPHIA**, Medic. *Malv.* iii. (1787).  
*alternifolia*, Schum. & Thonn. *Beskr. Guin. Pl.* 222 = *Acridocarpus Smeathmanni*.  
*altissima*, Aubl. *Pl. Gu.* t. 455 = *Byrsonima altissima*.  
*altissima*, Jacq. *Obs. Bot.* i. 40 = *Byrsonima spicata*.  
*ambigua*, Salz. ex A. Juss. in *Arch. Mus. Par.* iii. (1843) 277 = *Byrsonima Salzmanniana*.  
*angustifolia*, Linn. *Sp. Pl.* ed. II. 610.—Ind. occ.  
*aquifolia*, Linn. l. c. ed. I. 426.—Am. austr.  
*argentea*, Jacq. *Fragm.* 57 = *Bunchosia argentea*.  
*armeniaca*, Cav. *Diss.* 410 = *Bunchosia armeniaca*.  
*aureifolia*, C. Muell. in *Walp. Ann.* vii. 467, sphalm. = *variifolia*.  
*bannisterioides*, Linn. *Pl. Surin.* 55; *Amoen. Acad.* viii. 256.—Guian.  
*Berteriana*, Spreng. *Syst.* ii. 383.—Ins. Guadalupe.  
*bicolor*, Mart. ex Juss. *Monogr. Malpig.* 26 = *Byrsonima verbascifolia*.  
*biflora*, Poir. in *Lam. Encyc.* iv. 326 = *punicifolia*.  
*biglandulosa*, Poir. *Encyc. Suppl.* iv. 7 = *Galphimia glandulosa*.  
*brachystachya*, Spreng. *Syst.* ii. 383 = *Byrsonima brachystachya*.  
*campechiensis*, Poir. in *Lam. Encyc.* iv. 333 = *incana*.  
*canescens*, [Soland. in] *Ait. Hort. Kew.* ed. II. ii. 105 = *Bunchosia canescens*.  
*Caucanthus*, Poir. *Encyc. Suppl.* iv. 6 = *Caucanthus arabicus*.  
*cinerea*, Poir. *Encyc. Suppl.* iv. 7 = *Byrsonima cinerea*.  
*Cnide*, Spreng. *Neue Entdeck.* iii. 51.—Ins. S. Doming.  
*coccigera*, Linn. *Sp. Pl.* ed. II. 426.—Ind. occ.  
*Coccigera*, Linn. l. c. 611 = *prae.*  
*coccolobaefolia*, Spreng. *Syst.* ii. 384 = *Byrsonima coccolobaefolia*.  
*coriacea*, Sw. *Prod. Veg. Ind. Occ.* 74 = *Byrsonima spicata*.  
*cotinifolia*, Spreng. *Syst.* ii. 384 = *Byrsonima cotinifolia*.  
*crassifolia*, Linn. *Sp. Pl.* 426 = *Byrsonima crassifolia*.  
*crassifolia*, Vell. *Fl. Flum.* 193; iv. t. 170 = *Byrsonima verbascifolia*.  
*cubensis*, H. B. & K. *Nov. Gen. et Sp.* v. 145 = *angustifolia*.  
*cuneata*, Turcz. in *Bull. Soc. Nat. Mosc.* xxxi. (1858) 1. 390.—Cuba.  
*densa*, Poir. *Encyc. Suppl.* iv. 7 = *Byrsonima densa*.  
*diphylla*, Jacq. *Enum. Pl. Carib.* 21 = *Byrsonima diphylla*.  
*dubia*, Cav. *Diss.* viii. 413. t. 242 = *Heteropteris laurifolia*.  
*elegans*, G. F. W. Mey. *Prim. Fl. Esseq.* 178 = *Byrsonima elegans*.  
*elliptica*, Presl, *Bot. Bemerk.* 25.—Ins. Trinit.  
*emarginata*, [Moq. & Sesse.] ex DC. *Prod.* i. 578.—Mexic.  
*faginea*, Sw. *Prod. Veg. Ind. Occ.* 74.—Ind. occ.  
*fallax*, Salisb. *Prod.* 318 = *glabra*.  
*fasciculata*, Vell. *Fl. Flum.* 194; iv. t. 174.—Bras.  
*fruticosa*, Vell. l. c. 193; iv. t. 169 = *Heteropteris saligna*.  
*fucata*, Ker-Gawl. in *Bot. Reg.* t. 189.—Jamaic.  
*Galeottiana*, A. Juss. in *Arch. Mus. Par.* iii. (1843) 261.—Mexic.  
*glabra*, Linn. *Sp. Pl.* 425.—Am. trop.  
*glandulifera*, Jacq. *Coll.* iv. 207 = *Bunchosia glandulifera*.  
*glandulosa*, Cav. *Diss.* viii. 411. t. 239. f. 2 = *Bunchosia glandulosa*.  
*glandulosa*, Jacq. *Pl. Rar.* t. 469 = *Bunchosia glandulifera*.  
*glauca*, Poir. *Encyc. Suppl.* iv. 7 = *Galphimia glauca*.  
*Gnidae*, G. Don, *Gen. Syst.* i. 684, sphalm. = *M. Cnide*.  
*grandiflora*, Jacq. *Enum. Pl. Carib.* 21.—Ins. Martiniq.  
*grandifolia*, J. F. Gmel. *Syst.* 724, sphalm. = *prae.*  
*guadalupensis*, Spreng. *Syst.* ii. 383 = *Byrsonima spicata*.

**MALPIGHIA** :—

*heterantha*, Wight, *Illustr.* i. 138. t. 49.—Ind. or.  
*heterophylla*, Griseb. in *Linnaea*, xxii. (1849) 2.—Mexic.  
*hirsuta*, Poir. *Encyc. Suppl.* iv. 6 = *Galphimia hirsuta*.  
*hirsuta*, Vell. *Fl. Flum.* 193; iv. t. 171 = *Byrsonima pachyphylla*.  
*ilicifolia*, Mill. *Gard. Dict.* ed. VIII. n. 8 = *aquifolia*.  
*incana*, Mill. l. c. n. 8.—Honduras.  
*incana*, Salisb. *Prod.* 318 = *Bunchosia canescens*.  
*infestissima*, Rich. ex Walp. *Rep.* v. 151 = *urens*.  
*japurensis*, Mart. ex A. Juss. in *Arch. Mus. Par.* iii. (1843) 305 = *Byrsonima japurensis*.  
*laevigata*, Poir. in *Lam. Encyc.* iv. 332 = *Byrsonima laevigata*.  
*lancoolata*, F. G. Dietr. *Vollst. Lexik. Gaertn. Nachtr.* iv. 537 = *Bunchosia glandulosa*.  
*lancoolata*, Griseb. in *Goett. Abh.* vii. (1857) 185 = *urens*.  
*lancoolata*, C. Muell. in *Walp. Ann.* vii. 467 = *cuneata*.  
*lancoolata*, Poir. in *Lam. Encyc.* iv. 332 = *Byrsonima crassifolia*.  
*laurifolia*, Spreng. *Syst.* ii. 385 = *Byrsonima laurifolia*.  
*linearis*, Jacq. *Enum. Pl. Carib.* 21 = *angustifolia*.  
*Loddigesii*, Regel, *Ind. Sem. Hort. Petrop.* (1857) 54.—Ind. occ.  
*lucida*, Nees & Mart. in *Nov. Act. Nat. Cur.* xii. (1824) 20 = *Byrsonima vacciniifolia*.  
*lucida*, Pav. ex Moric. *Pl. Nouv. Am.* 109 = *peruviana*.  
*lucida*, Sw. *Prod. Veg. Ind. Occ.* 74 = *Byrsonima lucida*.  
*macrophylla*, Desf. *Cat. Hort. Par.* ed. III. 232 = *fucata*.  
*macrophylla*, Pers. *Syn.* i. 506 = *Byrsonima nervosa*.  
*macrophylla*, Willd. *Enum. Hort. Berol. Suppl.* 37.—Bras.  
*malifolia*, Nees & Mart. in *Nov. Act. Nat. Cur.* xii. (1824) 21 = *Banisteria crotonifolia*.  
*maritima*, Vell. *Fl. Flum.* 194; iv. t. 173 = *Bunchosia fluminensis*.  
*martinicensis*, Jacq. *Enum. Pl. Carib.* 21 = *urens*.  
*media*, [R. Br. in] *Ait. Hort. Kew.* ed. II. iii. 103 = *Bunchosia media*.  
*mexicana*, A. Juss. in *Arch. Mus. Par.* iii. (1843) 267.—Mexic.  
*mitis*, Reichb. ex Griseb. *Fl. Brit. W. Ind.* 108 = *Mammea humilis*.  
*mollis*, Poir. *Encyc. Suppl.* iv. 6 = *Byrsonima mollis*.  
*montana*, Spreng. *Syst.* ii. 385 = *Byrsonima crassifolia*.  
*Mourelia*, Aubl. *Pl. Gu.* i. 459 = *Byrsonima crassifolia*.  
*myrtifolia*, Desf. *Cat. Hort. Par.* ed. III. 406.—Ind. occ.  
*Neumanniana*, A. Juss. in *Rev. Hort.* Sér. II. v. (1846) 103.—Hab. ?  
*nitida*, Cav. *Diss.* viii. t. 239 = *Bunchosia polystachya*.  
*nitida*, Crantz, *Inst.* ii. 478.—Venezuela.  
*nitida*, Jacq. *Enum. Pl. Carib.* 21 = *Bunchosia nitida*.  
*nitida*, Mill. *Gard. Dict.* ed. VIII. n. 5 = *glabra*.  
*nitida*, Sw. *Obs. Bot.* 180 = *Bunchosia Swartziana*.  
*oblongifolia*, Griseb. *Ind. Sem. Hort. Gotting.* (1878) 8.—Hab. ?  
*obovata*, H. B. & K. *Nov. Gen. et Sp.* v. 146.—N. Granat.  
*odorata*, Jacq. *Enum. Pl. Carib.* 21 = *Bunchosia odorata*.  
*oxycocca*, Griseb. *Fl. Brit. W. Ind.* 117.—Ind. occ.  
*pallida*, Poir. *Encyc. Suppl.* iv. 7 = *Byrsonima pallida*.  
*paniculata*, Mill. *Gard. Dict.* ed. VIII. n. 6 = *Triopteris ovata*.  
*parvifolia*, A. Juss. in *Arch. Mus. Par.* iii. (1843) 267.—Mexic.  
*peruviana*, Moric. *Pl. Nouv. Am.* 109.—Peruv.  
*phlomidoides*, Spreng. *Syst.* ii. 385 = *Tetrapteris rotundifolia*.  
*piachiensis*, Mart. ex A. Juss. in *Arch. Mus. Par.* iii. (1843) 273 = *Byrsonima sericea*.  
*platyphylla*, Sw. ex Wikstr. in *Vet. Acad. Handl. Stockh.* (1827) 66 = *Bunchosia polystachya*.  
*polystachya*, Andr. *Bot. Rep.* t. 604 = *Bunchosia polystachya*.  
*polytricha*, A. Juss. in *Arch. Mus. Par.* iii. (1843) 258 (*polytricha*) = *setosa*.  
*pruinosa*, Sieber, ex A. Juss. l. c. 302 = *Byrsonima coccolobaefolia*.  
*pruinosa*, Spreng. *Syst.* ii. 384 = *Byrsonima angustifolia*.  
*pulchra*, [Moq. & Sesse.] ex DC. *Prod.* i. 580 = *Byrsonima pulchra*.  
*punicifolia*, Linn. *Sp. Pl.* ed. II. 609.—Am. trop.  
*reticulata*, Poir. *Encyc. Suppl.* iv. 8 = *Heteropteris platyptera*.  
*reticulata*, Spreng. ex A. Juss. in *Arch. Mus. Par.* iii. (1843) 295 = *Byrsonima spicata*.



**MALPIGHIA** :—

- retusa*, Benth. Bot. Voy. Sulph. 74.—Ecuador.  
*rhopalaeifolia*, Spreng. Syst. ii. 384 = *Byrsonima crassifolia*.  
*rufa*, Poir. in Lam. Encyc. iv. 332 = *Byrsonima crassifolia*.  
*rutilans*, Salzm. ex Griseb. in Mart. Fl. Bras. xii. i. 11 = *Byrsonima sericea*.  
*saccharina*, G. Don, Gen. Syst. i. 635.—Afr. trop.  
*Semeruco*, A. Juss. in Arch. Mus. Par. iii. (1843) 266.—Venezuela.  
*setosa*, Spreng. Neus Entdeck. iii. 50.—Ind. occ.  
*singularis*, Vell. Fl. Flum. 194; iv. t. 172 = *Camarea affinis*.  
*spicata*, Cav. Diss. viii. 409 = *Byrsonima spicata*.  
*terminaliaefolia*, Mart. ex Griseb. in Mart. Fl. Bras. xii. i. 16 = *Byrsonima vacciniifolia*.  
*ternifolia*, H. B. & K. Nov. Gen. et Sp. v. 146.—N. Granat.  
*tomentosa*, Pav. ex Moric. Pl. Nouv. Am. 111. t. 68.—Peruv.  
*tuberculata*, Jacq. Hort. Schoenb. i. 54 = *Bunchosia tuberculata*.  
*undulata*, A. Juss. in Arch. Mus. Par. iii. (1843) 266.—Mexico.  
*uniflora*, Tussac, Fl. Ant. iii. t. 27 = *panicifolia*.  
*urens*, Linn. Sp. Pl. 426.—Ind. occ.  
*urens*, Macfad. Fl. Jamaica. 146 = *oxycocca*.  
*varifolia*, Turca. in Bull. Soc. Nat. Mosc. xxxvi. (1863) t. 581.—Am. trop. l.  
*verbascifolia*, Linn. Sp. Pl. 426 = *Byrsonima verbascifolia*.  
*volubilis*, Sims, Bot. Mag. t. 809 = *Hirca Simsiana*.

**MALPIGIA**, P. Br. Hist. Jamaica. 229 (1756) = *praec.*

**MALTEBRUNIA**, Kunth, Rév. Gram. i. 183. t. 3 (1830) = *Potamophila*, R. Br. (Gramin.).  
*leersioides*, Kunth, l. c. = *P. leersioides*.  
*prehensilis*, Nees, Fl. Afr. Austr. i. 194 = *P. prehensilis*.

**MALTEBURNIA**, Steud. Nom. ed. II. ii. 98 (1841) *sphalm.* = *praec.*

**MALTHEWSIA**, Steud. & Hochst. ex Steud. Nom. ed. II. ii. 93, 105 (1841) *sphalm.* = *Mathewsia*, Hook. & Arn. (Crucif.).

**MALULUCBAN**, Blanco, Fl. Filip. ed. L. 188 (1837) = *Champerola*, Griff. (Santal.).

**MALUS**, Tourn. ex Linn. Gen. ed. L. 146, in syn. (1737); Mill. Gard. Dict. ed. VI (1752) = *Pyrus*, Tourn. (Rosac.).

- acerba*, Méral, Fl. Par. i. 187 = *P. Malus*.  
*angustifolia*, Michx. Fl. Bor. Am. i. 292 = *P. angustifolia*.  
*apiosa*, Hort. ex Steud. Nom. ed. II. ii. 93 = *P. Malus*.  
*astracanicus*, Hort. ex Dum.-Cours. Bot. Cult. ed. II. v. 426 = *P. Malus*.  
*baccata*, Borchh. Handb. Forstbot. ii. 1280; Moench, Meth. 682 = *P. baccata*.  
*baccata*, Loisel. in Duham. ed. Nov. vi. t. 43. f. 2 = *P. cerasifera*.  
*betulifolia*, Wenzig, in Eichl. Jahrb. Berl. ii. (1883) 292 = *P. betulifolia*.  
*cerasifera*, Spach, Hist. Vég. Phan. ii. 152 = *P. baccata*.  
*communis*, Poir. Encyc. v. 560 = *P. Malus*.  
*coronaria*, Mill. Gard. Dict. ed. VIII. n. 2 = *P. coronaria*.  
*czikloviensis*, Kit. in Rochel. Pl. Banat. Rar. 26, nomen. (Quid?)—Banat.  
*dasyphylla*, Borchh. Handb. Forstbot. ii. 1269 = *P. Malus*.  
*dioica*, Moench, Meth. Suppl. 289; Borchh. l. c. 1276 = *P. Malus*.  
*diversifolia*, M. Roem. Syn. Rosifl. 215 = *P. rivularis*.  
*domestica*, Baumg. Enum. Stirp. Transs. ii. 43 = *P. Malus*.  
*domestica*, Borchh. Handb. Forstbot. ii. 1272 = *P. Sorbus*.  
*floribunda*, Siebold, ex Van Houtte, Fl. des Serres, xv. (1862-65) t. 1585 = *P. spectabilis*.  
*Fontanesiana*, Spach, Hist. Vég. Phan. ii. 150 = *P. Malus*.  
*frutescens*, Medic. Geschich. 78 = *P. Malus*.

**MALUS** :—

- heterophylla*, Spach, Hist. Vég. Phan. ii. 138 = *Pyrus heterophylla*, Steud.  
*hybrida*, Desf. Hist. Arbr. ii. 141 = *P. cerasifera*.  
*japonica*, Andr. Bot. Rep. t. 462 = *P. japonica*.  
*Kaido*, Hort. ex C. Koch, Dendrol. i. 210 = *P. spectabilis*.  
*longipes*, Wenzig, in Eichl. Jahrb. Berl. ii. (1883) 292 = *P. longipes*.  
*microcarpa*, Rafin. ex DC. Prod. ii. 632 = *Amelanchier canadensis*.  
*nivalis*, Desf. ex Steud. Nom. ed. II. ii. 93 = *P. elaeagnifolia*.  
*paradiaciaca*, Medic. Geschich. 78 = *P. Malus*.  
*Pashia*, Wenzig, in Eichl. Jahrb. Berl. ii. (1883) 292 = *P. Pashia*.  
*praecox*, Borchh. Handb. Forstbot. ii. 1271 = *P. Malus*.  
*prunifolia*, Borchh. l. c. 1278 = *P. prunifolia*.  
*prunifolia*, Steud. Nom. ed. II. ii. 93 = *P. baccata*.  
*pumila*, Mill. Gard. Dict. ed. VIII. n. 3 = *P. Malus*.  
*quinqueflora*, M. Roem. Syn. Rosifl. 216 = *P. quinqueflora*.  
*rivularis*, M. Roem. l. c. 215 = *P. rivularis*.  
*rossica*, Medic. Geschich. 78 = *P. Malus*.  
*rubicunda*, M. Roem. Syn. Rosifl. 216 = *P. rubicunda*.  
*sativa*, Dum.-Cours. Bot. Cult. ed. II. v. 426 = *P. Malus*.  
*sempervirens*, Desf. Hist. Arbr. ii. 141 = *P. angustifolia*.  
*sibirica*, Borchh. in Roem. Arch. i. iii. 89 = *P. baccata*.  
*Siewersii*, M. Roem. Syn. Rosifl. 216 = *P. Siewersii*.  
*sinensis*, Dum.-Cours. Bot. Cult. ed. II. v. 429 = *P. spectabilis*.  
*Sorbus*, Borchh. in Roem. Arch. i. iii. 89 = *P. Sorbus*.  
*spectabilis*, Borchh. Handb. Forstbot. ii. 1279 = *P. spectabilis*.  
*sphaerocarpa*, M. Roem. Syn. Rosifl. 214 = *P. sphaerocarpa*.  
*suaveolens*, M. Roem. l. c. 215 = *P. suaveolens*.  
*subcordata*, M. Roem. l. c. 192 = *P. rivularis*.  
*sylvestris*, Mill. Gard. Dict. ed. VIII. n. 1 = *P. Malus*.  
*tatarica*, Hort. ex C. Koch, Dendrol. i. 204 = *P. Malus*.  
*tomentosa*, Dum.-Cours. Bot. Cult. ed. II. v. 438 = *P. tomentosa*.  
*Toringo*, Hort. ex C. Koch, Dendrol. i. 210 = *P. spectabilis*.  
*Torrigo*, Carr. in Rev. Hort. (1871) 451; (1872) 210 = *P. Torrigo*.  
*umbellata*, Gilib. Fl. Lituan. ii. 235 = *P. Malus*.  
*ulgaria*, Pall. Reise, iii. 653 = *P. communis*!

**MALVA**, [Tourn.] Linn. Syst. ed. I (1735). **MALVACEAE**, Benth. & Hook. f. i. 200.

- BISMALVA**, Medic. Malv. 39 (1787).  
*abulensis*, Cav. Diss. 76 = *M. Alcea*.  
*abutiloides*, Linn. Sp. Pl. ed. II. 971 = *Sphaeralcea abutiloides*.  
*abutiloides*, Pursh, Fl. Am. Sept. ii. 454 = *Kosteletzkya virginica*!  
*abyssinica*, A. Br. in Flora, xxiv. (1841) i. 279 = *Abyssin.*  
*acaulis*, Cav. Diss. ii. 82. t. 35. f. 2 = *Malvastrum acaule*.  
*acerifolia*, Alef. in Oestr. Bot. Zeitschr. xii. (1862) 258 = *Lavatera acerifolia*.  
*acerifolia*, Nutt. ex Walp. Rep. i. 296 = *Sphaerocaea rivularis*.  
*acutiloba*, C. Koch, in Linnaea, xix. (1847) 58; Mart. Fl. Tarn. 120 = *sylvestris*.  
*adulterina*, Wallr. Beitr. Fl. Hereyn. 241 (Quid?)—Europ.  
*aegyptia*, Linn. Sp. Pl. 690.—Reg. Mediterr.; Oriens.  
*aegyptiaca*, Steud. Nom. ed. II. ii. 93 = *praec.*  
*africana*, Mill. ex Steud. l. c. ed. I. 506 = *capensis*.  
*albans*, E. Mey. ex Harv. & Sond. Fl. Cap. i. 163 = *Malvastrum albans*.  
*albiflora*, Presl, Delic. Prag. 29 = *sylvestris*.  
*albulensis*, Steud. Nom. ed. I. 506, *sphalm.* = *abulensis*.  
*Alcea*, Linn. Sp. Pl. 689.—Europ.  
*Alcea*, Plan. Ens. Fl. Gallega, 135 = *Tournefortiana*.  
*alcooides*, Tenore, Fl. Neap. Prod. Suppl. i. 62 (1815); Fl. Nap. ii. 109 = *M. Alcea*.  
*alchemillaefolia*, Wall. Cat. n. 1884 D = *verticillata*.  
*althaeoides*, Cav. l. c. ii. 30. t. 135.—Reg. Mediterr.  
*althaeoides*, Sibth. & Sm. Fl. Graec. vii. t. 664 = *cretica*.  
*ambigua*, Guss. Fl. Sic. Prod. ii. 331.—Europ. austr.  
*americana*, Linn. Sp. Pl. 687 = *Malvastrum tricuspidatum*.

**MALVA** :—

- americana*, A. Rich. Ess. Fl. Cub. 115 = *Malvastrum spicatum*.  
*amoena*, Drège, ex Harv. & Sond. Fl. Cap. i. 161 = *Malvastrum grossulariaefolium*.  
*amoena*, Sims, Bot. Mag. t. 1998 = *Malvastrum calycinum*.  
*angustifolia*, Cav. Diss. ii. 64. t. 29. f. 3 = *Sphaeralcea angustifolia*.  
*anomala*, Eckl. & Zeyh. Enum. 290; et ex Harv. & Sond. Fl. Cap. i. 165 = *Sphaeralcea elegans*.  
*anomala*, Link & Otto, Ic. Pl. Select. i. 51 = *Lavatera tripartita*.  
*antillarum*, Zuccagni, in Roem. Collect. 147 = *Malvastrum tricuspidatum*.  
*arbores*, A. St. Hil. Fl. Bras. Mer. i. 215. t. 134. f. 4 = *Hibiscus arbores*.  
*arbores*, Webb & Berth. Phyt. Canar. i. 30 = *Lavatera arbores*.  
*arvensis*, Presl, Delic. Prag. 28 = *nicaeensis*.  
*asperima*, Eckl. & Zeyh. ex Harv. & Sond. Fl. Cap. i. 164 = *Malvastrum dissectum*.  
*asperima*, Jacq. Hort. Schoenb. ii. 7 = *Malvastrum asperimum*.  
*asterocarpa*, Steud. Nom. ed. II. ii. 94; et in Flora, xxxix. (1856) 436 (*Malvastrum* sp.).—Chili.  
*astrolasia*, Zipp. ex Span. in Linnaea, xv. (1841) 168 = *Malvastrum spicatum*.  
*atropurpurea*, Noé, ex Alef. in Oestr. Bot. Zeitschr. xii. (1862) 261.—Hab. l.  
*aurantiaca*, Scheele, in Linnaea, xxi. (1848) 489 = *Malvastrum Wrightii*.  
*balsamica*, Jacq. Misc. ii. 321 = *Malvastrum capense*.  
*Behriana*, Schlecht. in Linnaea, xx. (1847) 633 = *Lavatera plebeia*.  
*Belloa*, C. Gay, Fl. Chil. i. 304. t. 7 = *Malvastrum Belloa*.  
*Berteroniaca*, Steud. Nom. ed. II. ii. 94; et in Flora, xxxix. (1856) 437.—Chili.  
*betulina*, Desr. in Lam. Encyc. iii. 754 = *Malvastrum spicatum*.  
*betuloidea*, Schrad. in Linnaea, xi. (1837) 88 = *Malvastrum ruderales*.  
*biflora*, Desr. in Lam. Encyc. iii. 747 = *Malvastrum capense*.  
*Bismalva*, Bernh. ex Lej. Rev. Fl. Spa, 147 = *M. Alcea*.  
*Bivoniana*, Presl, Fl. Sicil. i. 176.—Sicilia.  
*Blumeana*, Steud. Nom. ed. II. ii. 94 = *Malvastrum spicatum*.  
*bonariensis*, Cav. Diss. ii. 69. t. 22. f. 1 = *Sphaeralcea bonariensis*.  
*borbonica*, Willd. Enum. Hort. Berol. 728 = *Malvastrum tricuspidatum*.  
*borealis*, Wallm. in Liljebl. Svensk. Fl. ed. III. 374.—Europ.; As. bor.  
*Boryana*, DC. Prod. i. 435.—Ins. Borbon.  
*brachystachya*, F. Muell. in Linnaea, xxv. (1852) 378 = *Malvastrum spicatum*.  
*bracteata*, Reichb. in Bull. Soc. Nat. Mosc. xxx. (1858) t. 186 = *borealis*.  
*brasilensis*, Desr. in Lam. Encyc. iii. 744.—Bras.  
*brevifolia*, Gilib. Fl. Lituan. i. 64 = *crispa*.  
*brevipes*, Phil. in Anal. Univ. Chil. (1870) ii. 163.—Chili.  
*bryoniaefolia*, Drège, ex Harv. & Sond. Fl. Cap. i. 161 = *Malvastrum asperimum*.  
*bryonifolia*, Drège, l. c. = *Malvastrum grossulariaefolium*.  
*bryonifolia*, Linn. Sp. Pl. 688 = *Malvastrum bryonifolium*?  
*californica*, Presl, Rel. Haenk. ii. 121 = *Sida hederacea*.  
*calycinata*, Cav. Diss. ii. 81. t. 22. f. 4 = *Malvastrum calycinum*.  
*campanulata*, Paxt. Mag. Bot. ix. (1843) 173 = *Malvastrum campanulatum*.  
*campanuloides*, Lodd. Bot. Cab. t. 1670.—Am. bor.  
*cannabinata*, Serres, in Bull. Soc. Bot. Fr. iii. (1856) 276 = *M. Alcea*.  
*capensis*, Linn. Sp. Pl. 688; Cav. Diss. ii. 70. t. 18. f. 3 = *Malvastrum capense*.  
*capitata*, Cav. Diss. v. 280. t. 137. f. 1 = *Malvastrum capitatum*.  
*caroliniana*, Linn. Sp. Pl. 688 = *Mediola multifida*.  
*carpinifolia*, Desr. in Lam. Encyc. iii. 754 = *Malvastrum tricuspidatum*.  
*caschmiriana*, Alef. in Oestr. Bot. Zeitschr. xii. (1862) 258 = *Lavatera caschmiriana*.



## MALVA:—

- chilensis*, A. Br. & Bouché, Ind. Sem. Hort. Berol. (1857) 1.—Chili.  
*chinensis*, Mill. Gard. Dict. ed. VIII. n. 6 = verticillata.  
*ciliata*, Wall. Cat. n. 1878 = sylvestris.  
*circinnata*, Vis. Prod. Fl. Cors. App. 6 = nicaeensis.  
*cisplina*, Steud. Nom. ed. II. ii. 94 = Sphaeralcea cisplina.  
*coccinea*, Nutt. Gen. Am. ii. 81 = Malvastrum coccineum.  
*coquata*, Steud. in Flora, xxxix. (1856) 425.—Chili.  
*Colmeiroi*, Willk. in Linnaea, xxx. (1859-60) 93 = Tournefortiana.  
*Columnae*, Tenore, ex Steud. Nom. ed. II. ii. 94 (Quid?).—Ital.  
*concinna*, Knowles & Westc. Flor. Cab. i. (1837) 79.—Am. austr.  
*corchorifolia*, Desr. in Lam. Encyc. iii. 743 = Malvastrum rugelii.  
*coristipala*, Steud. Nom. ed. II. ii. 94.—Chili.  
*coromandelina*, Linn. Sp. Pl. 687 = Malvastrum tricuspidatum.  
*coronata*, Pomel, Nouv. Mat. Fl. Atl. 346.—Alger.  
*corymbosa*, E. Mey. ex Harv. & Sond. Fl. Cap. i. 161 = Malvastrum asperinum?  
*costata*, Presl, Rel. Haenk. ii. 123 = Malvastrum peruvianum?  
*Creana*, R. Grah. in Hook. Bot. Mag. t. 3698 = Malvastrum coccineum, v? Sphaeralcea pedata.  
*crenata*, Kit. in Sadl. Fl. Pest. ed. I. ii. 161 = borealis.  
*cretica*, Cav. Diss. v. 280. t. 138. f. 2.—Ins. Creta.  
*cretica*, Tenore, Fl. Nap. ii. 106 = althaeoides.  
*crispa*, Linn. Syst. ed. X. 1147.—Europ.  
*cuneifolia*, Cav. Diss. ii. 64. t. 20. f. 1 = hispanica.  
*curavica*, Desr. in Lam. Encyc. iii. 754 = Malvastrum tricuspidatum.  
*cymbalariaefolia*, DC. Prod. i. 431 = seq.  
*cymbalariaefolia*, Desr. in Lam. Encyc. iii. 753 = Sida Sherardiana.  
*Cyrtii*, Vis. Fl. Dalm. iii. 207 = Lavatera thuringiaca.  
*debilis*, Salisb. Prod. 380 = Malvastrum capense.  
*decumbens*, Host, Fl. Austr. ii. 298 = M. Alcea.  
*decumbens*, Willd. Enum. Hort. Berol. 731 = Modiola multifida.  
*deflexa*, Turcz. in Bull. Soc. Nat. Mosc. xxxi. (1858) 1. 186 = Malvastrum grossulariaefolium.  
*Dethardingii*, Link, ex Dethard. Fl. Megalop. 54 = moschata.  
*digitata*, Torr. & Gray, Fl. N. Am. i. 246 = Callirhoe digitata.  
*Dilleniana*, Eckl. & Zeyh. Enum. 36 = Malvastrum virgatum.  
*diphylla*, Moench, Meth. 611 = aegyptia.  
*divaricata*, Andr. Bot. Rep. t. 182 = Malvastrum divaricatum.  
*divaricata*, Hort. ex Steud. Nom. ed. II. ii. 94 = Malvastrum tridactylites.  
*divaricata*, E. Mey. ex Harv. & Sond. Fl. Cap. i. 165 (Sphaeralcea sp.).—Afr. austr.  
*domingensis*, Spreng. ex DC. Prod. i. 431 = Malvastrum tricuspidatum.  
*Duriei*, Spach, in Linnaea, xxiv. (1851) 233 = Lavatera mauritanica.  
*echinata*, Presl, Rel. Haenk. ii. 122 (Malvastrum sp.).—Peruv.  
*elata*, Pomel, Nouv. Mat. Fl. Atl. 345.—Alger.  
*elata*, Salisb. Prod. 381 = sylvestris.  
*elegans*, Cav. Diss. ii. 59. t. 16. f. 1 = Sphaeralcea elegans.  
*epina*, Wallr. Beitr. Fl. Hercyn. 241 = sylvestris.  
*erecta*, Gilib. Fl. Lituan. i. 64; Presl, Delic. Prag. 30 = sylvestris.  
*ericalyx*, Steud. Nom. ed. II. ii. 94.—Chili.  
*ericarpa*, DC. Prod. i. 436 = Modiola multifida.  
*erodifolia*, Presl, Rel. Haenk. ii. 122 (Malvastrum sp.).—Chili.  
*europaea*, Noronha, in Verh. Batav. Gen. v. (1790) ed. I. Art. iv. 20 = Malvastrum tricuspidatum.  
*exasperata*, Moench, Meth. 610 = Malvastrum peruvianum.  
*excelso*, Presl, Delic. Prag. 27 = nicaeensis.  
*escia*, Reichb. Ic. Fl. Germ. v. t. 170 = M. Alcea.  
*fasciculata*, Nutt. ex Torr. & Gray, Fl. N. Am. i. 225 = Malvastrum Thurberi.  
*fastigiata*, Cav. Diss. ii. 75. t. 23. f. 2 = M. Alcea.  
*fastuosa*, Salisb. Prod. 381 = Lavatera arborea.  
*fava*, Alef. in Oestr. Bot. Zeitschr. xii. (1862) 258 = Lavatera fava.  
 VOL. II.

## MALVA:—

- flexuosa*, Gill. ex Hook. Bot. Misc. iii. (1833) 151 = Sphaeralcea obtusiloba.  
*flexuosa*, Hornem. Hort. Hafn. ii. 655 = parviflora.  
*floribunda*, Steud. Nom. ed. II. ii. 94.—Mexic.  
*florida*, Salisb. Prod. 381 = Althaea rosea.  
*fluminensis*, Vell. Fl. Flum. 287; vii. t. 48 = Malvastrum spicatum.  
*fragrans*, Jacq. Hort. Vindob. iii. 20. t. 35 = Malvastrum capense.  
*fruticans*, Dorn. ex Reichb. Ic. Fl. Germ. v. 18 = rotundifolia.  
*fruticosa*, Berg. Desc. Pl. Cap. 181 = Malvastrum tridactylites.  
*gangetica*, Linn. Sp. Pl. ed. II. 967 = Malvastrum tricuspidatum.  
*geraniifolia*, J. Gay, in Ann. Sc. Nat. Sér. II. vi. (1836) 125 = moschata.  
*geranioides*, Cham. & Schlecht. in Linnaea, v. (1830) 226 = Malvastrum geranioides.  
*geranioides*, Gill. ex Hook. Bot. Misc. iii. (1833) 152 = Modiola geranioides.  
*Gillesii*, Phil. in Anal. Univ. Chil. (1870) ii. 16.—Chili.  
*Gilliesii*, Steud. Nom. ed. II. ii. 94 = Modiola geranioides.  
*glabra*, Desr. in Lam. Encyc. iii. 752 = sylvestris.  
*glabrifolia*, Tenore, ex Steud. Nom. ed. II. ii. 94 (Quid?).—Hab.?  
*glomerata*, Hook. & Arn. in Hook. Bot. Misc. iii. (1833) 151 = Malvastrum glomeratum.  
*glomerata*, Hort. ex G. Don, in Loud. Hort. Brit. 286 = verticillata.  
*glutinoza*, Desr. in Lam. Encyc. iii. 747 = Malvastrum calycinum, grossulariaefolium.  
*grandiflora*, C. Morr. in Ann. Soc. Bot. Gand, iii. (1847) 453. t. 187.—Am. bor.  
*grossulariaefolia*, Cav. Diss. ii. 71 = Malvastrum grossulariaefolium.  
*grossulariaefolia*, Drège, ex Presl, Bot. Bemer. 18 = hispida.  
*grossulariaefolia*, E. Mey. ex Harv. & Sond. El. Cap. i. 163 = Malvastrum albens.  
*gymnocarpa*, Pomel, Nouv. Mat. Fl. Atl. 345.—Alger.  
*Haenkeana*, Presl, Reliq. Haenk. ii. 123 = Malvastrum peruvianum?  
*hederacea*, Dougl. in Hook. Fl. Bor. Am. i. 107 = Sida hederacea.  
*hederifolia*, Vis. Fl. Dalm. iii. 205 = Lavatera cretica.  
*Henningsii*, Goldb. in Mém. Soc. Nat. Mosc. v. (1817) 133 = borealis.  
*Hermanniae*, Bubani, ex Timb. in Bull. Soc. Dauph. [ii?] 89; ex eod. in Mém. Acad. Toul. Sér. VIII. i. ii. (1877) 191.—Hab.?  
*hibiscoides*, Desr. in Lam. Encyc. iii. 748.—Ins. Borbon.  
*hirsuta*, Aubl. Pl. Gu. ii. 704 = Sida linifolia.  
*hirsuta*, Tenore, Prod. Fl. Nap. 40 = cretica.  
*hirsuta*, Viv. Fl. Cors. Diago. 12; Presl, Fl. Sic. 175 = sylvestris.  
*hispanica*, Asso, Syn. Pl. Armg. 90 = stipulacea.  
*hispanica*, Linn. Sp. Pl. 689.—Reg. Mediterr. occ.  
*hispida*, Alef. in Oestr. Bot. Zeitschr. xii. (1862) 258 = Lavatera Olbia.  
*hispida*, Moench, Meth. 609 = Malvastrum tricuspidatum.  
*hispida*, Presl, Bot. Bemer. 18.—Afr. austr.  
*Hornschuchiana*, Walp. in Nov. Act. Nat. Cur. xix. Suppl. i. (1843) 303 (Sphaeralcea sp.).—Peruv.  
*horrida*, Span. in Linnaea, xv. (1841) 168.—Ins. Timor.  
*hortensis*, Schimp. & Spenn. in Spenn. Fl. Friburg. iii. 886 = Althaea rosea.  
*Houghtonii*, Torr. & Gray, Fl. N. Am. i. 225 = Callirhoe triangulata.  
*humifusa*, Henning, in Mém. Soc. Nat. Mosc. vi. (1823) 76 = borealis.  
*humifusa*, Salisb. Prod. 380 = Sida Sherardiana.  
*humilis*, Gill. in Hook. Bot. Misc. iii. (1833) 150 = Malvastrum humile.  
*hybrida*, Čelak. in Arch. Naturf. Landesd. Boel. m. iii. (1875) 515 = rotundifolia.  
*hybrida*, Hort. ex Steud. Nom. ed. II. ii. 94 = verticillata.  
*incana*, Godr. in Mém. Acad. Montp. (Sect. Médic.) i. (1853) 419.—Hab.?  
*incana*, Presl, Rel. Haenk. ii. 121.—Chili.  
*intermedia*, Bor. Fl. Centr. Fr. ed. II. 98 = M. Alcea.

## MALVA:—

- involutrata*, Torr. & Gray, Fl. N. Am. i. 226 = Callirhoe involutrata.  
*italica*, Pollini, Hort. & Prov. Veron. Pl. 17; ex ej. Fl. Veron. ii. 438 = M. Alcea.  
*Julii*, Spreng. Syst. iii. 89 (= Sphaeroma Julii).—Afr. austr.  
*juvenalis*, Lespinasse, in Bull. Soc. Bot. Fr. vi. (1850) 647, in nota = Modiola erecta.  
*laciniata*, Desr. in Lam. Encyc. iii. 750 = moschata.  
*lactea*, [Soland. in] Ait. Hort. Kew. ed. I. ii. 448 = Malvastrum vitifolium.  
*laeta*, Phil. in Anal. Univ. Chil. (1862), 442 = tenuifolia, Hook. & Arn.  
*laevis*, Moench, Meth. 610 = Malvastrum limense.  
*Lagasciae*, Hort. ex DC. Prod. i. 430 = Malvastrum scabrum.  
*Lagasciae*, Lds. & Turb. in Anal. Soc. Esp. Hist. Nat. x. (1881) 416.—Hispan.  
*Lamottei*, Jord. ex Nym. Consp. 129 = moschata.  
*lasiocarpa*, A. St. Hil. & Naud. in Ann. Sc. Nat. Sér. II. xviii. (1842) 45 = Malvastrum lasiocarpum.  
*lateritia*, Hook. Bot. Mag. t. 3846 = Malvastrum lateritium.  
*lateritia*, Regel, in Bot. Zeit. ix. (1851) 891.—Hab.?  
*Lecontii*, Buckl. in Am. Journ. Sc. xlv. (1843) 176 = Pavonia hastata.  
*leprosa*, Orteg. Hort. Matr. Dec. 95. (Sida sp.).—Cuba.  
*libyca*, Pomel, Nouv. Mat. Fl. Atl. 344.—Alger.  
*limensis*, Linn. Cent. Pl. ii. 27 = Malvastrum limense.  
*Lindheimeriana*, Scheele, in Linnaea, xxi. (1848) 470 = Malvastrum tricuspidatum.  
*lineariloba*, Young, Fl. Texas, 180; ex S. Wats. Bibliog. Ind. N. Am. Bot. 133 = Callirhoe involutrata.  
*litoralis*, Dethard, ex Reichb. Fl. Germ. Excurs. 771 = rotundifolia.  
*lobata*, Cav. Diss. ii. 76 = M. Alcea.  
*lucida*, Lindl. Bot. Reg. (1839) Misc. 82 = sylvestris.  
*lutea*, Roem. Hort. Turic. ex Steud. Nom. ed. II. ii. 94.—Hab.?  
*lusonica*, Blanco, Fl. Filip. ed. II. 385 = Malvastrum tricuspidatum.  
*macrocalyx*, Presl, Bot. Bemer. 19 = Sphaeralcea elegans.  
*macropoda*, Steud. in Flora, xxxix. (1856) 425.—Chili.  
*macrostachya*, Presl, Rel. Haenk. ii. 120 = Malvastrum macrostachyum.  
*malachroides*, Hook. & Arn. Bot. Beech. Voy. 326 = Sida malachroides.  
*malwensis*, Edgew. in Hook. Journ. Bot. ii. (1840) 284 = Althaea Ludwigii.  
*mamillosa*, Lloyd, ex Nym. Consp. 128 = Lavatera cretica.  
*mareotica*, Delle, ex DC. Prod. i. 433 = parviflora.  
*maritima*, Lam. Fl. Fr. iii. 140 = Tournefortiana.  
*maritima*, Salisb. Prod. 381 = Althaea officinalis.  
*Martensiana*, E. Morr. in Belg. Hort. xiv. (1864) 165.—Austral.  
*Mathewsii*, Turcz. in Bull. Soc. Nat. Mosc. xxxvi. (1868) 1. 563 = Malvastrum peruvianum.  
*mauritanica*, Spreng. Syst. iii. 90 = seq.  
*mauritanica*, Linn. Sp. Pl. 689 = sylvestris.  
*mauritanica*, Willk. in Willk. & Lange, Prod. Fl. Hisp. iii. 581 = Lavatera cretica.  
*mendocina*, Phil. Sert. Mendoc. Alt. 5 = Sphaeralcea mendocina.  
*mexicana*, S. Schau. in Linnaea, xx. (1847) 724 = Malvastrum mexicanum.  
*micans*, Alef. in Oestr. Bot. Zeitschr. xii. (1862) 258 = Lavatera micans.  
*microcalyx*, Hort. ex C. A. Mey. in Ind. Sem. Hort. Petrop. xi. 75 = parviflora.  
*microcarpa*, Desf. Tabl. ed. I. 144; et ex DC. Prod. i. 433 = parviflora.  
*microphylla*, E. Mey. ex Harv. & Sond. Fl. Cap. i. 163 = Malvastrum divaricatum.  
*miniata*, Cav. Ic. iii. 40 = Sphaeralcea miniata.  
*miniata*, Jacq. Fragm. 83.—Hab.?  
*minoricensis*, Rodrig. in Anal. Soc. Esp. Hist. Nat. iii. (1874) 13.—Ins. Balear.  
*mohlewiensis*, Down. in Bull. Soc. Nat. Mosc. xxxiv. (1861) 1. 177.—Rossia.  
*Monroana*, Otto & Dietr. Allg. Gartenz. v. (1837) 104 = Malvastrum Munroanum.  
*montana*, Forsk. Fl. Aegypt. Arab. 124 = nicaeensis.  
*Moreniana*, Pollini, Fl. Veron. ii. 437, in syn. = M. Alcea.



## MALVA:—

- Morenii*, Pollini, in Brugnat. Giorn. Fis. ix. (1816) 34 = M. Alcea.  
*Morisonii*, Pollini, ex Schur, Enum. Pl. Transs. 130 = M. Alcea.  
*moschata*, Blanco, Fl. Filip. ed. I. 51 = Pelargonium odoratissimum.  
*moschata*, Linn. Sp. Pl. 690.—Europ.  
*Mulleri*, Mull. ex Parl. Fl. Ital. v. 79 = Lavatera triloba.  
*Munroana*, Dougl. ex Lindl. Bot. Reg. t. 1306 = Malvastrum Munroanum.  
*neglecta*, Wallr. in Syll. Ratisb. l. (1824) 140 = rotundifolia.  
*neilgherrensis*, Wight, Ic. t. 950 = verticillata.  
*nepalensis*, Hort. ex Steud. Nom. ed. II. ii. 95 = verticillata.  
*nicaeensis*, All. Fl. Pedem. ii. 40.—Reg. Mediterr.  
*nodosa*, Wahlenb. in Bergg. Resor. ii. Bihang, 39; et in Oken, Isis, xxi. (1828) 991.—Thracia.  
*nubigena*, Wedd. Chlor. And. ii. 276 (= Malvastrum sp.)—Bolivia.  
*nuttalloides*, Croom, in Am. Journ. Sc. xxvi. (1834) 813 = Callirhoe Papaver.  
*obliqua*, Nutt. ex A. Gray, in Mem. Am. Ac. N. S. iv. (1849) 23 = Sida hederacea.  
*obtusata*, Moench, Meth. 610 = sylvestris.  
*obtusata*, Torr. & Gray, Fl. N. Am. i. 225 = borealis.  
*obtusifolia*, Walp. in Nov. Act. Nat. Cur. xix. Suppl. i. (1843) 303.—Chili.  
*obtusiloba*, Hook. Bot. Mag. t. 2787 = Sphaeralcea obtusiloba.  
*odorata*, [Westc.] in Maund, Botanist, v. t. 218 = Malvastrum capense.  
*officinalis*, Schimp. & Spenn. in Spenn. Fl. Friburg. iii. 885 = Althaea officinalis.  
*Olbia*, Alef. in Oestr. Bot. Zeitschr. xii. (1862) 258 = Lavatera Olbia.  
*operculata*, Cav. Diss. ii. 65 t. 35. f. 1 (= Malvastrum sp.)—Peruv.  
*orbiculata*, Pomel, Nouv. Mat. Fl. Atl. 344.—Alger.  
*Oriastrum*, Wedd. Chlor. And. ii. 277 (= Malvastrum sp.)—Bolivia.  
*orientalis*, Mill. Gard. Dict. ed. VIII. n. 3.—Oriens.  
*Orsiniana*, Tenore, Fl. Nap. v. 85 = moschata.  
*ovata*, Cav. Diss. ii. 81. t. 20. f. 2 = Malvastrum spicatum.  
*ovata*, Dulac, Fl. Hautes-Pyr. 232 = M. Alcea.  
*oxyacanthoides*, Eckl. & Zeyh. ex Harv. et Sond. Fl. Cap. i. 163 = Malvastrum divaricatum.  
*oxyacanthoides*, Hornem. Hort. Hafn. ii. 654 = Malvastrum tridactylites.  
*oxyloba*, Boiss. Diagn. Ser. I. viii. 109.—Palæstina.  
*pallida*, Salisb. Prod. 381 = Lavatera Olbia.  
*Papaver*, Cav. Diss. ii. 64. t. 15. f. 3 = Callirhoe Papaver.  
*papaveriformis*, St. Lag. in Ann. Soc. Bot. Lyon, vii. (1880) 130 = præc.  
*parnassiaefolia*, Wedd. Chlor. And. ii. 275 = Malvastrum parnassiaefolium.  
*parviflora*, Huds. Fl. Angl. ed. I. 268 = borealis.  
*parviflora*, Linn. Diss. Dem. Pl. Nov.; Amoen. Acad. iii. 416.—Europ.  
*patagonica*, Niederl. in Roca, Exped. Rio-Negro, ii. 196.—Patagon.  
*pedata*, Torr. & Gray, Fl. N. Am. i. 227 = Callirhoe alceaoides, digitata.  
*peduncularis*, Hook. & Arn. in Hook. Bot. Misc. iii. (1833) 150.—Chili.  
*pedunculata*, Rafn. Caratteri, 76.—Sicil.  
*perpusilla*, Nutt. ex A. Gray, in Mem. Am. Acad. N. S. iv. (1849) 22 = Malvastrum angustum.  
*peruviana*, Linn. Sp. Pl. 688 = Malvastrum peruvianum.  
*phoenicea*, Alef. in Oestr. Bot. Zeitschr. xii. (1862) 258 = Lavatera phoenicea.  
*pinnatifida*, A. St. Hil. & Naud. in Ann. Sc. Nat. Sér. II. xviii. (1842) 45.—Bras.  
*plebeja*, Stev. in Bull. Soc. Nat. Mosc. xxix. (1856) i. 325 = sylvestris.  
*plicata*, Nutt. in Torr. & Gray, Fl. N. Am. i. 227 = Sida hederacea.  
*plicata*, Thunb. Prod. Pl. Cap. 119.—Afr. austr.  
*plumosa*, Presl, Rel. Haenk. ii. 124 = Malvastrum plumosum.  
*polyantha*, Steud. Nom. ed. II. ii. 95.—Chili.  
*polymorpha*, Guss. Fl. Sic. Syn. ii. 226 = sylvestris.  
*polystachya*, Cav. Diss. v. 250. t. 638. f. 3 = Malvastrum spicatum.  
*praemorsa*, Hoffm. Verz. Pfl. 76 = Malvastrum tridactylites.

## MALVA:—

- Preissiana*, Miq. in Lehm. Pl. Preiss. i. 288 = Lavatera plebeia.  
*propinqua*, Salisb. Prod. 380 = Malvastrum grossulariaefolium.  
*prostrata*, Cav. Diss. ii. 59. t. 16. f. 3 = Modiola multifida.  
*prostrata*, Gilib. Fl. Lituan. i. 63 = rotundifolia.  
*prostrata*, Phil. in Anal. Univ. Chil. (1870) ii. 163 = Sphaeralcea bonariensis.  
*Pseudo-borealis*, Schur, Enum. Pl. Transs. 130 = borealis.  
*Pseudo-lavatera*, Webb & Berth. Phyt. Canar. i. 29 = Lavatera cretica.  
*Pseudo-olbia*, Alef. in Oestr. Bot. Zeitschr. xii. (1862) 258 = L. Olbia.  
*ptarmicaefolia*, A. St. Hil. & Naud. in Ann. Sc. Nat. Sér. II. xviii. (1842) 46.—Bras.  
*pulchella*, Bernh. Sel. Sem. Hort. Erfurt. (1832) n. 8 = verticillata.  
*pulchra*, Bof. Hort. Mauris. 25.—Hab.?  
*pumila*, Retz. Obs. iii. 37.—Hab.?  
*punctata*, Alef. in Oestr. Bot. Zeitschr. xii. (1862) 258 = Lavatera punctata.  
*Purdiaei*, A. Gray, in Wedd. Chlor. And. ii. 275 = Malvastrum Purdiaei.  
*Purdiaei*, Triana & Planch. in Ann. Sc. Nat. Sér. IV. xvii. (1862) 154.—Granat.  
*purpurata*, Lindl. Bot. Reg. t. 1362 = Malvastrum campanulatum.  
*purpurea*, C. Gay, Fl. Chil. iii. 305 = præc.  
*pusilla*, Sm. Engl. Bot. iv. t. 241 = borealis.  
*pygmaea*, Wedd. Chlor. And. ii. 274 = Malvastrum pygmaeum.  
*racemosa*, E. Mey. ex Harv. & Sond. Fl. Cap. i. 164 = Malvastrum racemosum.  
*racemosa*, Presl, Delic. Prag. 29 = sylvestris.  
*recta*, Opiz, Boehm. Gew. (1823) 83 = sylvestris.  
*reflexa*, Andr. Bot. Rep. t. 135 = Malvastrum tridactylites.  
*reflexa*, Wendl. Bot. Beobacht. 53; Hort. Herrenh. 6. tab. 4.—Hab.?  
*repens*, Gueldenst. Reisen, i. 52 = borealis.  
*retusa*, Cav. Diss. ii. 93. t. 21. f. 1 = Malvastrum trilobum.  
*retusa*, Eckl. & Zeyh. ex Harv. & Sond. Fl. Cap. i. 160 = Malvastrum calycinum.  
*rhizantha*, Wedd. Chlor. And. ii. 276 = Malvastrum rhizanthum.  
*ribifolia*, Schlecht. in Linnaea, xi. (1837) 351 = Malvastrum ribifolium.  
*ribifolia*, Viv. Fl. Cors. Prod. App. 85 = ambigua.  
*Richii*, Wedd. Chlor. And. ii. 276 = Malvastrum Richii.  
*riularis*, Dougl. ex Hook. Fl. Bor. Am. i. 107 = Sphaeralcea rivularis.  
*Rodrigii*, Presl, Delic. Prag. 28.—Europ.  
*rosea*, [Mop. & Sesse.] ex DC. Prod. i. 435 = Sphaeralcea umbellata.  
*rosea*, Roxb. ex Wight & Arn. Prod. 45 = borealis.  
*rotundifolia*, Cav. Diss. ii. 79. t. 26. f. 3 = sylvestris.  
*rotundifolia*, Gorter, Fl. Ingr. 110 = borealis.  
*rotundifolia*, Linn. Sp. Pl. 688.—Europ.; As. bor.  
*ruderalis*, Blume, Bijdr. 64 = Malvastrum tricuspidatum.  
*ruderalis*, Salisb. Prod. 381 = sylvestris.  
*rugosa*, Desr. in Lam. Encyc. iii. 747 (Malvastrum sp.)—Afr. austr.  
*rugosa*, Eckl. & Zeyh. ex Harv. & Sond. Fl. Cap. i. 165 = Sphaeralcea elegans.  
*scaberrima*, Lag. ex Steud. Nom. ed. II. ii. 95 (Quid?).—Hispan.  
*salvitiellensis*, Briganti, Stirp. Rar. Pempt. i. t. 1; ex Tenore, Syll. 337 = rotundifolia.  
*scabra*, Cav. Diss. v. 281. t. 138. f. 1 = Malvastrum scabrum.  
*scabrosa*, Linn. Cent. Pl. ii. 27; Amoen. Acad. iv. 325 = Malvastrum capense.  
*scandens*, Rafn. Atl. Journ. 147 (Quid?).—Am. bor.  
*Schiedeana*, Steud. Nom. ed. II. ii. 95 = Malvastrum ribifolium.  
*scoparia*, Jacq. Coll. i. 59 = Malvastrum Rugelii.  
*scoparia*, L'Hérit. Srirp. Nov. 53; Domb. ex Cav. Diss. 65. t. 21. f. 4 = Malvastrum scoparium.  
*scorpioides*, Turcz. in Bull. Soc. Nat. Mosc. xxxvi. (1863) 562 = Malvastrum peruvianum.  
*setigera*, Schimp. & Spenn. in Spenn. Fl. Friburg. iii. 886 = Althaea hirsuta.  
*setosa*, Moench, Meth. Suppl. 199 = nicaeensis.  
*Sherardiana*, Linn. Sp. Pl. ed. II. 1675 = Sida Sherardiana.

## MALVA:—

- simpliciuscula*, Steud. in Flora, xxxix. (1856) 426.—Chili.  
*sinensis*, Cav. Diss. ii. 77. t. 25. f. 4 = sylvestris.  
*spicata*, Linn. Syst. ed. X. 1146 = Malvastrum spicatum.  
*spithamea*, Cav. Diss. ii. 61. t. 18. f. 3 = hispanica.  
*stellata*, D. Dietr. Syn. Pl. iv. 816 = Sphaeralcea angustifolia.  
*stellata*, Thunb. Prod. Pl. Cap. 119 = Malvastrum asperimum.  
*stenophylla*, Hoffm. Verz. Pfl. Nachtr. ii. 156.—Hab.?  
*stipulacea*, Cav. Diss. ii. 62. t. 15. f. 2.—Hispan.  
*striata*, E. Mey. ex Harv. & Sond. Fl. Cap. i. 165 = Sphaeralcea elegans.  
*stricta*, Eckl. & Zeyh. ex Harv. & Sond. i. c. 163 = Malvastrum tridactylites.  
*stricta*, Jacq. Hort. Schoenb. iii. t. 294 = Malvastrum strictum.  
*subhastata*, Cav. Diss. ii. 72. t. 21. f. 3 = Malvastrum tricuspidatum.  
*sublobata*, Desr. in Lam. Encyc. iii. 754 = Malvastrum spicatum.  
*subtriflora*, Lag. Gen. et Sp. Nov. 21 = Malvastrum subtriflorum.  
*sulphurea*, Gill. in Hook. Bot. Misc. iii. (1833) 149 = Sida sulphurea.  
*sylvestris*, Linn. Sp. Pl. 689.—Europ.; As. temp.  
*tenella*, Cav. Ic. v. 14. t. 422. f. 3 = Malvastrum tenellum.  
*tenucalyx*, Tenore, Ind. Sem. Hort. Neap. (1857).—Hab.?  
*tenusifolia*, Desr. in Lam. Encyc. iii. 750 = Tournefortiana.  
*tenusifolia*, Hook. & Arn. in Hook. Bot. Misc. iii. (1833) 150 (Malvastrum sp.)—Chili.  
*tenusifolia*, Savi, Due Cent. 122 = moschata.  
*Thirkeana*, Alef. in Oestr. Bot. Zeitschr. xii. (1862) 259 = Lavatera thuringiaca.  
*thuringiaca*, Vis. Fl. Dalm. iii. 207.—Europ.  
*timoriensis*, DC. Prod. i. 430; Blume, Bijdr. 64 = Malvastrum spicatum.  
*tomentosa*, Presl, Fl. Sicul. 174 = sylvestris.  
*tomentosa*, Linn. Sp. Pl. 687.—Malaya.  
*Tournefortiana*, Asso, ex Losc. & Pard. Ser. Imperat. ed. II. 75 = stipulacea.  
*Tournefortiana*, Linn. Cent. Pl. i. 21; Amoen. Acad. iv. 283.—Europ.  
*Tournefortii*, Timb. in Bull. Soc. Dauph. [ii.] 39; et cod. in Mém. Acad. Toul. Sér. VIII. i. ii. (1877) 131 = præc.  
*Toxicodendrum*, Hort. ex Steud. Nom. ed. II. ii. 95 = Malvastrum tridactylites.  
*trachelifolia*, Link, Enum. Hort. Berol. ii. 200.—Hab.?  
*triangularata*, Leavenw. in Am. Journ. Sc. vii. (1824) 61 = Callirhoe triangularata.  
*tricuspidata*, [R. Br. in] Ait. Hort. Kew. ed. II. ii. 210 = Malvastrum tricuspidatum.  
*tridactylites*, Cav. Diss. ii. 77. t. 21. f. 2 = Malvastrum tridactylites.  
*trifida*, Cav. I. c. v. 280. t. 137. f. 2.—Hispan.  
*triloba*, Cav. in Anal. Cienc. Nat. vi. (1803) 338 = præc.  
*triloba*, Thunb. Prod. Pl. Cap. 118 = Malvastrum trilobum.  
*trimestris*, Salisb. Prod. 381 = Lavatera trimestris.  
*trionoides*, DC. Prod. i. 433 = parviflora.  
*truncata*, Opiz, Boehm. Gew. (1823) 83, nomen.—Europ.  
*tuberculata*, Link, ex Steud. Nom. ed. II. ii. 95.—Hab.?  
*ulmifolia*, Balb. ex DC. Prod. i. 430 = Malvastrum tricuspidatum.  
*umbellata*, Bert. in Merc. Chil. [1829] 695; ex C. Gay. Fl. Chil. i. 289 = Lavatera arborea.  
*umbellata*, Cav. Ic. i. 64. t. 95 = Sphaeralcea vitifolia.  
*unguiculata*, Alef. in Oestr. Bot. Zeitschr. xii. (1862) 258 = Lavatera unguiculata.  
*urticaefolia*, H. B. & K. Nov. Gen. et Sp. v. 276 = Modiola multifida.  
*velutina*, F. A. Schmidt, Beitr. Fl. Ins. Cap. Prov. 282.—Ins. Cap. Virid.  
*venosa*, Hort. ex DC. Prod. i. 432 = sylvestris.  
*venosa*, Thunb. Prod. Pl. Cap. 119 = Sphaeralcea elegans.  
*verticillata*, Linn. Sp. Pl. 689.—Europ.; As. Afr. bor.



## MALVA:—

- villosa*, Thunb. *Prod. Pl. Cap.* 118.—Afr. austr.  
*violacea*, Phil. *Sert. Mendoc. Alt.* 4 = *Malvastrum violaceum*.  
*virgata*, Cav. *Diss. ii.* 70. t. 18. f. 2 = *Malvastrum virgatum*.  
*virgata*, Eckl. & Zeyh. ex Harv. & Sond. *Fl. Cap. i.* 163 = *Malvastrum albens*.  
*virgata*, Murr. in *Comm. Gotting. ii.* 1779 (1780) n. 1. 20. t. 6.—Afr. austr.  
*viscosa*, Sallab. *Prod.* 381 = *Malvastrum capense*.  
*vitifolia*, Cav. *ic. i.* t. 30 = *Malvastrum vitifolium*.  
*vitifolia*, Cervant. ex Steud. *Nom. ed. II. ii.* 95 (Quid ?).—Mexic.  
*villosa*, Fries, *Novit. Fl. Suec.* 219 = *rotundifolia*.  
*vulgaris*, S. F. Gray, *Nat. Arr. Brit. Pl. ii.* 638 = *sylvestris*.  
*waltherifolia*, Link, *Enum. Hort. Berol. ii.* 209 = *tomentosa*.  
*Willkommiana*, Scheele, in *Linnaea*, xxi. (1848) 570 = *Lavatera cretica*.  
*zebrina*, Hort. Turic.—Cf. *Linnaea*, xxiv. (1851) 175 = *sylvestris*.
- MALVASTRUM**, A. Gray, in *Mém. Am. Acad. N. S. iv.* (1849) (Pl. Fendl.) 21. **MALVACEAE**, Benth. & Hook. f. i. 201.  
**NOTOTRICHIS**, Turcz. in *Bull. Soc. Nat. Mosc.* (1863) i. 567.  
*aculea*, A. Gray, *Bot. U. St. Expl. Exped. i.* 150.—Am. austr.  
*albena*, Harv. in *Harv. & Sond. Fl. Cap. i.* 163.—Afr. austr.  
*americanum*, Torr. *Bot. Mex. Bound.* 38 = *tricuspidatum*.  
*amoenum*, Garcke, in *Bonplandia*, v. (1857) 296 = *calycinum*.  
*angustifolium*, Hemsl. *Biol. Centr. Am. Bot. i.* 99 = *Sphaeralcea angustifolia*.  
*angustum*, A. Gray, in *Mem. Am. Acad. N. S. iv.* (1849) 22.—Am. bor.  
*anthemidifolium*, A. Gray, *Bot. U. St. Expl. Exped. i.* 152.—Bolivia.  
*aretioides*, A. Gray, l. c. 153.—Peruv.  
*aspermum*, Garcke, in *Bonplandia*, v. (1857) 296; A. Gray & Harv. in *Harv. & Sond. Fl. Cap. i.* 161.—Afr. austr.  
*aurantiacum*, Walp. *Ann. ii.* 153 = *Wrightii*.  
*Belloa*, A. Gray, in *Bot. U. St. Expl. Exped. i.* 150, in *adnot.*—Chil.  
*borussicum*, Wedd. *Chlor. And. ii.* 278.—Peruv.  
*brayonifolium*, Garcke, in *Bonplandia*, v. (1857) 296; A. Gray & Harv. in *Harv. & Sond. Fl. Cap. i.* 161.—Afr. austr.  
*calycinum*, Garcke, l. c.; A. Gray & Harv. l. c. 160.—Afr. austr.  
*campanulatum*, Nichols. *Dict. Gard. ii.* 319.—Chil.  
*capense*, Garcke, in *Bonplandia*, v. (1857) 296; A. Gray & Harv. in *Harv. & Sond. Fl. Cap. i.* 160.—Afr. austr.  
*capitatum*, Griseb. in *Goett. Abh. xix.* (1874) 90.—Reg. Argent.  
*carpinifolium*, A. Gray, in *Mem. Am. Acad. N. S. iv.* (1849) 22 = *tricuspidatum*.  
*Castelnaeanum*, Wedd. *Chlor. And. ii.* 283.—Peruv.  
*Cavanillesii*, A. Gray, *Bot. U. St. Expl. Exped. i.* 156.—Peruv.  
*coccineum*, A. Gray, in *Mem. Am. Acad. N. S. iv.* (1849) 24.—Am. bor. occ.  
*compactum*, A. Gray, *Bot. U. St. Expl. Exped. i.* 152.—Chil.  
*coromandelianum*, Regel, *Ind. Sem. Hort. Petrop.* (1861) 51 = *scq.*  
*coromandelinum*, Garcke, in *Bonplandia*, v. (1857) 297 = *tricuspidatum*.  
*Coulteri*, S. Wats. in *Proc. Am. Acad. xi.* (1876) 125 (Sphaeralcea sp.).—Calif.  
*densiflorum*, S. Wats. l. c. xvii. (1881–82) 368.—Calif.  
*dissectum*, Harv. in *Harv. & Sond. Fl. Cap. i.* 164.—Afr. austr.  
*divaricatum*, Garcke, in *Bonplandia*, v. (1857) 296; A. Gray & Harv. in *Harv. & Sond. l. c.* 163.—Afr. austr.  
*exile*, A. Gray, in *Ives, Rep. Colorado River, Bot.* 8.—Am. bor. occ.  
*flabellatum*, Wedd. *Chlor. And. ii.* 281.—Bolivia.  
*foliosum*, S. Wats. in *Proc. Am. Acad. xx.* (1885) 356.—Calif.

## MALVASTRUM:—

- fragrans*, A. Gray & Harv. in *Harv. & Sond. Fl. Cap. i.* 159 = *capense*.  
*Fremontii*, A. Gray, in *Mem. Am. Acad. N. S. iv.* (1849) 21 = *Sphaeralcea Lindheimeri*.  
*geranioides*, Hemsl. *Biol. Centr. Am. Bot. i.* 99.—Mexic.  
*Gilliesii*, Baker, in *Gard. Chron.* (1885) ii. 166.—Parana.  
*glomeratum*, Griseb. in *Goett. Abh. xxiv.* (1879) 42.—Reg. Argent.  
*grossulariaefolium*, Garcke, in *Bonplandia*, v. (1857) 294; A. Gray & Harv. in *Harv. & Sond. Fl. Cap. i.* 162.—Afr. austr.  
*grossulariaefolium*, A. Gray, in *Mem. Am. Acad. N. S. iv.* (1849) 21 = *Sphaeralcea pedata*.  
*heterophyllum*, Griseb. in *Goett. Abh. xxiv.* (1879) 43 (Sphaeralcea sp.).—Reg. Argent.  
*humile*, A. Gray, *Bot. U. St. Expl. Exped. i.* 150.—Chil.  
*lasiocarpum*, Griseb. in *Goett. Abh. xxiv.* (1879) 43.—Reg. Argent.  
*laterium*, Nichols. *Dict. Gard. ii.* 319.—Uruguay.  
*leptophyllum*, A. Gray, *Pl. Wright. i.* 17.—N. Mexic.  
*limense*, Ball, in *Journ. Linn. Soc. xxii.* (1885) 32.—Peruv.  
*Lindheimerianum*, Walp. *Ann. ii.* 753.—Texas.  
*linearifolium*, Buckl. in *Proc. Acad. Sc. Philad.* 1861 (1862) 449 = *Sida ciliaris*.  
*linoides*, Hieron. in *Bol. Acad. Nac. Córdoba*, iii. (1879) 336.—Reg. Argent.  
*lobulatum*, Wedd. *Chlor. And. ii.* 275 = *parnassifolium*.  
*longirostre*, Wedd. l. c. 281.—Bolivia.  
*Macleani*, A. Gray, *Bot. U. St. Expl. Exped. i.* 152.—Peruv.  
*macrostachyum*, Hemsl. *Biol. Centr. Am. Bot. i.* 99.—Mexic.  
*Mandonianum*, Wedd. *Chlor. And. ii.* 232.—Bolivia.  
*marruboides*, Durand & Hilg. in *Pacif. Rail. Rep. v.* (1855) 6.—Calif.  
*mexicanum*, Hemsl. *Biol. Centr. Am. Bot. i.* 99.—Mexic.  
*Munroanum*, A. Gray, in *Mem. Am. Acad. N. S. iv.* (1849) 21 = *Sphaeralcea Munroana*.  
*Orbignyana*, Wedd. *Chlor. And. ii.* 279.—Bolivia.  
*Palmeri*, S. Wats. in *Proc. Am. Acad. xii.* (1877) 250.—Calif.  
*parnassiaefolium*, A. Gray, *Bot. U. St. Expl. Exped. i.* 150, *adnot.*—Ecuador.  
*pedatifidum*, A. Gray, in *Bost. Journ. Nat. Hist. vi.* (1850) 160 = *Sphaeralcea Fendleri*.  
*pediculariaefolium*, A. Gray, *Bot. U. St. Expl. Exped. i.* 152.—Peruv.  
*peruvianum*, A. Gray, l. c. 146.—Mexic.  
*phyllanthos*, A. Gray, l. c. 152.—Ecuador; Peruv.  
*pichinchense*, A. Gray, l. c.—Ecuador.  
*pinnatum*, A. Gray, l. c. 154.—Peruv.  
*plumosum*, A. Gray, l. c. 147.—Peruv.  
*procumbens*, Harv. in *Harv. & Sond. Fl. Cap. i.* 164.—Afr. austr.  
*prostratum*, Hieron. in *Bol. Acad. Nac. Córdoba*, iv. (1881) 15.—Reg. Argent.  
*Purdiaei*, A. Gray, *Bot. U. St. Expl. Exped. i.* 150.—N. Granat.  
*pygmaeum*, A. Gray, l. c. *adnot.*—Bolivia.  
*pygmaeum*, Griseb. in *Goett. Abh. xxiv.* (1879) 43 = *tenellum*.  
*racemosum*, Harv. in *Harv. & Sond. Fl. Cap. i.* 164.—Afr. austr.  
*rhizanthum*, A. Gray, *Bot. U. St. Expl. Exped. i.* 148.—Peruv.  
*ribifolium*, Hemsl. *Biol. Centr. Am. Bot. i.* 100.—Mexic.  
*Richii*, A. Gray, *Bot. U. St. Expl. Exped. i.* 149.—Peruv.  
*rosea*, Hemsl. *Biol. Centr. Am. Bot. i.* 100 = *Sphaeralcea umbellata*.  
*rotundifolium*, A. Gray, in *Proc. Am. Acad. vii.* (1868) 333.—Calif.  
*ruderals*, Hance, in *Walp. Ann. iii.* 330 = *tricuspidatum*.  
*Rugelii*, S. Wats. in *Proc. Am. Acad. xvii.* (1881–82) 367.—Am. bor.; Ind. occ.  
*scabrum*, A. Gray, *Bot. U. St. Expl. Exped. i.* 147.—Peruv.  
*scoparium*, A. Gray, l. c. in *textu.*—Am. trop.

## MALVASTRUM:—

- actosum*, Harv. in *Harv. & Sond. Fl. Cap. i.* 163.—Afr. austr.  
*spicatum*, A. Gray, in *Mem. Am. Acad. N. S. iv.* (1849) 22.—Reg. trop.  
*splendidum*, Kellogg, in *Proc. Calif. Acad. i.* (1855) 65.—Calif.  
*stenopetalum*, A. Gray, *Bot. U. St. Expl. Exped. i.* 155.—Peruv.  
*strictum*, A. Gray, & Harv. in *Harv. & Sond. Fl. Cap. i.* 160.—Afr. austr.  
*subtriflorum*, Hemsl. *Biol. Centr. Am. Bot. i.* 100.—Mexic.  
*sulphureum*, Griseb. in *Goett. Abh. xxiv.* (1879) 43 = *Sida sulphurea*.  
*tenellum*, Hieron. in *Bol. Acad. Nac. Córdoba*, iv. (1881) 15.—Reg. Argent.  
*Thurberi*, A. Gray, in *Mem. Am. Acad. N. S. v.* (1855) 307.—Calif.  
*tricuspidatum*, A. Gray, *Pl. Wright. i.* 16.—Cosmop. trop.  
*tridactylites*, Garcke, in *Bonplandia*, v. (1857) 296; A. Gray & Harv. in *Harv. & Sond. Fl. Cap. i.* 162.—Afr. austr.  
*trilobum*, Garcke, in *Bot. Zeit. xxii.* (1864) 11.—Afr. austr.  
*ulophyllum*, A. Gray, *Bot. U. St. Expl. Exped. i.* 150.—Peruv.  
*violaceum*, Hieron. in *Bol. Acad. Nac. Córdoba*, iv. (1881) 15.—Reg. Argent.  
*virgatum*, A. Gray & Harv. in *Harv. & Sond. Fl. Cap. i.* 162.—Afr. austr.  
*vitifolium*, Hemsl. *Biol. Centr. Am. Bot. i.* 100.—Mexic.  
*Wrightii*, A. Gray, in *Mem. Am. Acad. N. S. iv.* (1849) 21.—Texas.
- MALVAVISCUS**, Dill. ex Adans. *Fam. ii.* 399 (1763). **MALVACEAE**, Benth. & Hook. f. i. 206.  
**ACHANIA**, Sw. *Prod. Fl. Ind. Occ.* 102 (1788).  
*acapulcensis*, H. B. & K. *Nov. Gen. et Sp. v.* 286.—Mexic.  
*acerifolius*, Presl, *Rel. Haenk. ii.* 185.—Mexic.  
*arborescens*, Cav. *Diss. iii.* t. 48. f. 1.—Am. austr.  
*Balsisii*, DC. *Prod. i.* 445.—Bras.  
*brevis*, Benth. *Bot. Voy. Sulph. 68.*—Mexic.  
*candidus*, [Moc. & Sesse.] ex DC. *Prod. i.* 445.—Mexic.  
*ciliatus*, DC. l. c.—Ins. Tobago.  
*coccineus*, Medic. *Malv. 49* = *Hibiscus coccineus*.  
*concinus*, H. B. & K. *Nov. Gen. et Sp. v.* 286.—Peruv.  
*concinus*, Schlecht. in *Linnaea*, xi. (1837) 361 = *sepium*.  
*cordatus*, DC. *Prod. i.* 445.—Bras.  
*cordifolius*, Moench, *Meth. Suppl. 208* = *arborescens*.  
*cuspidatus*, Turcz. in *Bull. Soc. Nat. Mosc. xxxi.* (1858) i. 190.—Venezuela.  
*Drummondii*, Torr. & Gray, *Fl. N. Am. i.* 230.—Texas.  
*flavidus*, [Moc. & Sesse.] ex DC. *Prod. i.* 446.—Mexic.  
*floridanus*, Nutt. in *Journ. Acad. Philad. vii.* (1834) 89 = *Hibiscus Bancroftianus*.  
*fragilis*, Bory, ex DC. *Prod. i.* 446 = *Hibiscus liliiflorus*.  
*glabrescens*, Planch. & Linden, ex Triana & Planch. in *Ann. Sc. Nat. Sér. IV. xvii.* (1862) 168 = *oligotrichus*.  
*grandiflorus*, H. B. & K. *Nov. Gen. et Sp. v.* 286.—Mexic.  
*leucocarpus*, Planch. & Linden, ex Triana & Planch. in *Ann. Sc. Nat. Sér. IV. xvii.* (1862) 169.—N. Granat.  
*longifolius*, Garcke, in *Otto & Dietr. Allg. Gartenz. xxii.* (1854) 321.—Peruv.  
*longifolius*, Spach, *Hist. Vég. Phan. iii.* 370 = *Pavonia longifolia*.  
*mollis*, DC. *Prod. i.* 445.—Mexic.  
*montanus*, Mart. ex Garcke, in *Eichl. Jahrb. Berl. i.* (1881) 222 = *Pavonia montana*.  
*multiflorus*, Spach, *Hist. Vég. Phan. iii.* 370 = *Pavonia multiflora*.  
*oligotrichus*, Turcz. in *Bull. Soc. Nat. Mosc. xxxi.* (1858) i. 190.—N. Granat.  
*penduliflorus*, [Moc. & Sesse.] ex DC. *Prod. i.* 445 = *Hibiscus Bancroftianus*?  
*pentacarpus*, [Moc. & Sesse.] l. c.—Mexic.  
*pilosus*, DC. *Prod. i. c.* = *Hibiscus Bancroftianus*.



**MALVAVISCUS:**

- pilosus*, Macfad. Fl. Jamaic. i. 64 (excl. syn. Sw.) = arboreus.  
*pleurantherus*, [Moc. & Sesse,] ex DC. Prod. i. 446.—Mexic.  
*pleurogonus*, [Moc. & Sesse,] l. c.—Mexic.  
*Poeppigii*, G. Don, Gen. Syst. i. 475 = *Hibiscus* *Poeppigii*.  
*populifolius*, Presl, Rel. Haenk. ii. 135.—Mexic.  
*populneus*, Gaertn. Fruct. ii. 253 = *Thespesia populnea*.  
*pulvinatus*, A. Rich. Ess. Fl. Cub. 133.—Cuba.  
*punicus*, Bory, ex DC. Prod. i. 446 = *Hibiscus* *lilliflorus*.  
*Sagraeanus*, A. Rich. Ess. Fl. Cub. 131 = arboreus.  
*sepium*, Schlecht. in Linnaea, xi. (1837) 361.—Mexic.  
*spathulatus*, Garcke, in Otto & Dietr. Allg. Gartenz. xxi. (1853) 321.—Mexic.  
*velutinus*, Planch. & Triana, in Ann. Sc. Nat. Sér. IV. xvii. (1862) 168.—N. Granat.

- MALVELLA**, Jaub. & Spach, Illustr. v. 47, t. 444 (1853-57) = *Sida*, Linn. (Malvac.).  
*cymbalariaefolia*, Boiss. Fl. Orient. i. 835 = *S. Sherardiana*.  
*Sherardiana*, Jaub. & Spach, Illustr. v. 46, t. 444 = *S. Sherardiana*.

- MALVEOPSIS**, Presl, Bot. Bemerk. 19 (1844) = *Sphaeralcea*, A. St. Hil. (Malvac.).  
*anomala*, Presl, l. c. = *S. elegans*.

- MALVINDA**, Dill. ex Medic. Malv. 23 (1787) = *Sida*, Linn. (Malvac.).  
*alba*, Medic. Malv. 24 = *S. spinosa*.  
*alnifolia*, Medic. l. c. 23 = *S. spinosa*.  
*angustifolia*, Medic. l. c. 24 = *S. angustifolia*.  
*carpinifolia*, Medic. l. c. = *S. acuta*.  
*cordifolia*, Medic. l. c. = *S. cordifolia*.  
*palmata*, Moench, Meth. Suppl. 203 = *S. ricinoides*.  
*spinosa*, Medic. Malv. 23 = *S. spinosa*.  
*umbellata*, Medic. l. c. 24 = *Abutilon umbellatum*.

- MALYA**, Opiz, Seznam, 62 (1852) = *Ventonata*, Koel. (Gramin.).  
*tensis*, Opiz, l. c. 63 = *V. avenacea*.

- MAMBOGA**, Blanco, Fl. Filip. ed. I. 140 (1837) = *Mitragyna*, Korth. (Rubiace.).  
*capitata*, Blanco, l. c. = *Ins. Philipp.*

- MAMILLARIA**, Reichb. in Moessl. Handb. ed. II. i. p. 1 (1827) = *Mammillaria*, Haw. (Cact.).

- MAMMEA**, Linn. Gen. ed. I. 344 (1737). *GUTTIFERAE*, Benth. & Hook. f. i. 176.  
*POTAMOCHARIS*, Rottb. in Act. Lit. Univ. Hafn. i. (1778) 296.  
*africana*, G. Don, Gen. Syst. i. 619 = *Ochrocarpus africanus*.  
*americana*, Linn. Sp. Pl. 512.—Am. trop.  
*angustifolia*, Planch. & Triana, in Ann. Sc. Nat. Sér. IV. xv. (1861) 246.—Madag.  
*asiatica*, Linn. Sp. Pl. 512 = *Barringtonia Butonica*.  
*birmanica*, T. Anders. in Journ. Linn. Soc. ix. (1867) 261 = *Ochrocarpus siamensis*.  
*emarginata*, Moc. & Sesse, ex DC. Prod. i. 561.—Mexic.  
*eugenioides*, Planch. & Triana, in Ann. Sc. Nat. Sér. IV. xv. (1861) 245.—Madag.  
*excelsa*, Planch. & Triana, l. c. 244 = *Ochrocarpus ovalifolius*.  
*humilis*, Vahl, Eclog. ii. 40.—Am. trop.  
*lateriflora*, Griseb. in Goett. Abb. vii. (1857) 184 = *humilis*.  
*longifolia*, Planch. & Triana, in Ann. Sc. Nat. Sér. IV. xv. (1861) 240 = *Ochrocarpus longifolius*.  
*sessiliflora*, Planch. & Triana, l. c. 245.—Madag.  
*siamensis*, T. Anders. in Journ. Linn. Soc. ix. (1867) 261 = *Ochrocarpus siamensis*.

- MAMMILLARIA**, Torr. & Gray, Fl. N. Am. i. 553 (1840) *sphaem.* = seq.

- MAMMILLARIA**, Haw. Syn. Pl. Succ. 177 (1812).  
*CACTEAE*, Benth. & Hook. f. i. 847.  
**ANHALONIUM**, Lem. Cact. Nov. Gen. et Sp. 1 (1841).  
**ARIOCARPUS**, Scheidw. in Bull. Acad. Brux. v. (1838) 491.  
**CORYPHANTA**, Lem. Cact. 32 (1868).  
**STROMATOCACTUS**, Karw. ex Foerst. Handb. Cact. ed. II. i. 229 (1885).

**MAMMILLARIA:**

- acanthophlegma*, Lehm. Del. Sem. Hamb. (1832); Pfeiff. Enum. Diagn. Cact. 26.—Mexic.  
*acanthostephes*, Lehm. in Otto & Dietr. Allg. Gartenz. iii. (1835) 228.—Mexic.  
*acicularis*, Lem. Cact. Nov. Gen. et Sp. (1839) 34.—Mexic.  
*aciculata*, Hort. Berol. ex Salm-Dyck, Cact. Hort. Dyck. ed. II. 11 = *discolor*.  
*aciculata*, Otto, ex Pfeiff. Enum. Diagn. Cact. 29.—Mexic.  
*actinoplea*, Ehrenb. in Otto & Dietr. Allg. Gartenz. xvi. (1848) 266.—Mexic.  
*adunca*, Scheidw. ex Foerst. Handb. Cact. ed. I. 222 = *uncinata*.  
*aeruginosa*, Scheidw. in Otto & Dietr. Allg. Gartenz. viii. (1840) 338.—Mexic.  
*affinis*, DC. Coll. Mém. viii. Cact. 11. t. 6.—Mexic.  
*aggregata*, Engelm. in Emory, Mil. Reconnois. 156 = *Cereus phoeniceus*.  
*albida*, Haage, ex Pfeiff. Enum. Diagn. Cact. 28.—Mexic.  
*albiseta*, Hort. ex Foerst. Handb. Cact. ed. II. i. 354.—Mexic. 1  
*aloides*, Monv. Cat. (1846); ex Labour. Cact. 153 = *prismatica*.  
*alpina*, Mart. ex Salm-Dyck, Cact. Hort. Dyck. ed. II. 7, 79.—Mexic.  
*amabilis*, Ehrenb. in Otto & Dietr. Allg. Gartenz. xvii. (1849) 326.—Mexic.  
*ambigua*, G. Don, ex Loud. Hort. Brit. 194.—Chili.  
*amoena*, Hopfr. ex Salm-Dyck, Cact. Hort. Dyck. ed. II. 12, 99.—Hab. 1  
*anacistrina*, Lem. Cact. Gen. et Sp. Nov. (1839) 39.—Hab. 1  
*ancistracantha*, Lem. l. c. 36 = *raphidacantha*.  
*ancistrata*, Schell. ex Salm-Dyck, Cact. Hort. Dyck. ed. I. 8 = *ancistroides*.  
*ancistrata*, Walp. Rep. ii. 296.—Hab. 1  
*ancistrina*, Hort. ex Salm-Dyck, Cact. Hort. Dyck. ed. II. 10 = *ancistroides*.  
*ancistroides*, Lehm. Del. Sem. Hort. Hamb. (1832) = *glochidiata*.  
*ancistroides*, Lem. Cact. Gen. et Sp. Nov. (1839) 38.—Hab. 1  
*Andreae*, Pfeiff. ex Salm-Dyck, Cact. Hort. Dyck. (1845) 7 = *rhodantha*.  
*anguinea*, Otto, ex Salm-Dyck, l. c. ed. II. 101.—Mexic.  
*angularis*, Link & Otto, in Verh. Ver. Befoerd. Gartenb. vi. (1830) 430, nomen; et ex Pfeiff. Enum. Diagn. Cact. 12 = *compressa*.  
*anisacantha*, Hort. ex Salm-Dyck, Cact. Hort. Dyck. ed. I. 11; ed. II. 17 = *polyedra*.  
*applanata*, Engelm. ex Salm-Dyck, l. c. ed. II. 109 = *Heyderi*.  
*areolosa*, Hemsl. Biol. Centr. Am. Bot. i. 503.—Mexic.  
*argentea*, Fennel, in Otto & Dietr. Allg. Gartenz. xv. (1847) 65.—Mexic.  
*arietina*, Lem. Cact. Aliq. Nov. Desc. 10 = *magnimamma*.  
*arizonica*, Engelm. in S. Wats. Pl. Wheeler, 9.—Am. bor. occ.  
*Asterias*, Cels, ex Salm-Dyck, Cact. Hort. Dyck. ed. II. 19, 129.—Hab. 1  
*atrata*, Hort. Mack. ex Hook. Bot. Mag. sub t. 3642 = *rhodantha*.  
*atrorubra*, Ehrenb. in Otto & Dietr. Allg. Gartenz. xvii. (1849) 327.—Mexic.  
*atrosanguinea*, Ehrenb. l. c. 270.—Mexic.  
*nulacantha*, DC. Rév. Cact. 113.—Mexic.  
*nulacotheca*, Lem. Cact. Aliq. Nov. Desc. 8.—Mexic.  
*aurata*, Hort. ex Pfeiff. Enum. Diagn. Cact. 31 = *rhodantha*.  
*aurea*, Hort. ex Foerst. Handb. Cact. ed. I. 200 = *Odieteria*.  
*aurea*, Pfeiff. ex Foerst. l. c. 198 = *rhodantha*.  
*aureiceps*, Lem. Cact. Aliq. Nov. Desc. 8.—Mexic.  
*auricomis*, Ehrenb. in Otto & Dietr. Allg. Gartenz. xiv. (1846) 308.—Mexic.  
*aurorea*, A. Dietr. l. c. xvii. (1849) 363.—Mexic.  
*autumnalis*, A. Dietr. l. c. xvi. (1848) 287.—Hab. 1  
*badispina*, C. F. Foerst. in Hamb. Gartenz. xvii. (1861) 159.—Hab. 1  
*barbata*, Engelm. in Wislitz. Tour North Mexic. 105.—Mexic.  
*Barlowii*, Regel & Klein, Ind. Sem. Hort. Petrop. (1860) 46.—Mexic.  
*bellatula*, Foerst. in Otto & Dietr. Allg. Gartenz. xv. (1847) 51.—Bras.

**MAMMILLARIA:**

- Benecke*, Ehrenb. in Bot. Zeit. ii. (1844) 833 = *Goodridgei*.  
*Bergonii*, Ehrenb. in Otto & Dietr. Allg. Gartenz. xvii. (1849) 326.—Mexic.  
*Bergii*, Mig. Comm. Phyt. iii. 104.—Mexic.  
*bicolor*, Lehm. Del. Sem. Hort. Hamb. (1830) 7.—Mexic.  
*bifurca*, A. Dietr. in Allg. Gartenz. xviii. (1850) 158.—Mexic.  
*biglandulosa*, Pfeiff. in Otto & Dietr. l. c. vi. (1838) 274.—Mexic.  
*bihamata*, Pfeiff. l. c.—Mexic.  
*binops*, Haage, ex Foerst. Handb. Cact. ed. I. 254, nomen.—Hab. 1  
*bocasana*, Poselg. in Otto & Dietr. Allg. Gartenz. xxi. (1853) 94.—Texas.  
*Bockii*, Foerst. l. c. xv. (1847) 50.—Mexic.  
*brevimamma*, Zucc. ex Pfeiff. Enum. Diagn. Cact. 34.—Mexic.  
*breviseta*, Ehrenb. in Otto & Dietr. Allg. Gartenz. xv. (1849) 251.—Mexic.  
*Brongniarthii*, Hort. Par. ex Salm-Dyck, Cact. Hort. Dyck. ed. II. 9, 86 = *microthela*.  
*bumamma*, Ehrenb. in Otto & Dietr. Allg. Gartenz. xvii. (1849) 248 = *elephantidea*.  
*caesia*, Ehrenb. l. c. 251 = *spinosissima*.  
*caespititia*, Hort. ex Salm-Dyck, Cact. Hort. Dyck. ed. II. 7 = *multiceps*.  
*caespitosa*, A. Gray, Struct. Bot. 421. f. 838 = *missouriensis*.  
*caespitosa*, Hort. ex Pfeiff. Enum. Diagn. Cact. 6 = *echinata*.  
*calcarata*, Engelm. in Bost. Journ. Nat. Hist. vi. (1850) 195.—Texas.  
*candida*, Scheidw. in Bull. Acad. Brux. v. (1835) 488 = *sphaerotracha*.  
*canescens*, Hort. ex Pfeiff. Enum. Diagn. Cact. 28, 33 = *discolor*, *grandiflora*.  
*canescens*, Yarob. in Otto & Dietr. Allg. Gartenz. xxiv. (1856) 89.—Mexic.  
*Cantera*, Haage, ex Foerst. Handb. Cact. ed. I. 254, nomen.—Hab. 1  
*Caput-Medusae*, Link & Otto, in Verh. Ver. Befoerd. Gartenb. vi. (1830) 430, nomen; et ex Pfeiff. Enum. Diagn. Cact. 22 = *Sempervivi*.  
*caracasana*, Otto, ex Salm-Dyck, Cact. Hort. Dyck. ed. II. 14; 107.—Venezuela.  
*carnea*, Zucc. ex Pfeiff. Enum. Diagn. Cact. 18.—Mexic.  
*castaneoides*, Hort. ex Salm-Dyck, Cact. Hort. Dyck. 5 = *Wegeneri*.  
*castaneoides*, Lem. ex Labour. Cact. 37.—Mexic.  
*catafracta*, Mart. ex Salm-Dyck, Hort. Dyck. 153 = *affinis*.  
*cataphracta*, Mart. ex Pfeiff. Enum. Diagn. Cact. 11 = *affinis*.  
*caudata*, G. Don, ex Loud. Hort. Brit. 194.—Chili.  
*Celsiana*, Lem. Cact. Nov. Gen. et Sp. (1839) 41.—Mexic.  
*centricirra*, Lem. l. c. 42.—Mexic.  
*centripina*, Pfeiff. in Otto & Dietr. Allg. Gartenz. iv. (1836) 258.—Mexic.  
*cephalophora*, Salm-Dyck, Cact. Hort. Dyck. ed. II. 137.—Mexic.  
*ceratocentra*, Berg. in Otto & Dietr. Allg. Gartenz. xvii. (1849) 180.—Mexic.  
*ceratophora*, Lehm. l. c. (1835) 228 = *magnimamma*.  
*cespititia*, DC. in Mém. Mus. Par. xvii. (1828) 112.—Mexic.  
*chlorantha*, Engelm. in Wheeler, Rep. Bot. vi. 127.—Mexic.  
*chrysacantha*, Link & Otto, in Verh. Ver. Befoerd. Gartenb. vi. (1830) 430, nomen; et Pfeiff. Enum. Diagn. Cact. 28.—Mexic.  
*circumtexta*, Mart. Hort. Reg. Monac. (1829) 127, nomen.—Mexic.  
*cirrhifera*, Mart. Hort. Reg. Monac. (1829) 127, nomen; et in Nov. Act. Nat. Cur. xvi. i. (1832) 254.—Mexic.  
*cirrifera*, Hort. ex Salm-Dyck, Cact. Hort. Dyck. ed. II. 18 = *compressa*.  
*cirrosa*, Poselg. in Otto & Dietr. Allg. Gartenz. xxi. (1853) 94.—Mexic.  
*citrina*, Scheidw. ex Foerst. Handb. Cact. ed. I. 513 = *Mexic. 1*  
*Clava*, Pfeiff. in Otto & Dietr. Allg. Gartenz. xv. (1840) 282.—Mexic.



## MAMMILLARIA:—

- clavata*, Scheidw. in Bull. Acad. Brux. v. (1888) 494 = raphidacantha.  
*Closiana*, Roumeg. in Bull. Soc. Bot. Fr. ii. (1855) 372.—Mexic.  
*coccinea*, G. Don, in Loud. Hort. Brit. 194.—Chili.  
*columbiana*, Salm-Dyck, Cact. Hort. Dyck. ed. II. 12, 99.—N. Granat.  
*columnaris*, Mart. in Nov. Act. Nat. Cur. xvi. i. (1832) 330 = polythele.  
*communis*, Steud. Nom. ed. II. i. 245, in syn. = Melocactus communis.  
*compacta*, Engelm. in Wisl. Tour North Mexic. 105.—N. Mexic.  
*compacta*, Hort. ex Salm-Dyck, Cact. Hort. Dyck. ed. II. 9 = microthele.  
*compressa*, DC. in Mém. Mus. Par. xvii. (1828) 112.—Mexic.  
*confinis*, Haage, Cat. Cact. 1836; ex Walp. Rep. ii. 259 = albida.  
*conica*, Haw. Pl. Succ. Suppl. 71.—Am. austr.  
*conifera*, Hort. ex Salm-Dyck, Cact. Hort. Dyck. ed. II. 11 = discolor.  
*conimamma*, A. Linke, in Koch, Allg. Gartens. xxv. (1857) 239.—Mexic.  
*conoidea*, DC. in Mém. Mus. Par. xvii. (1828) 112.—Mexic.  
*conopsea*, Hort. Berol. ex Salm-Dyck, Cact. Hort. Dyck. ed. I. 12 = Neumanniana.  
*conopsea*, Scheidw. in Bull. Acad. Brux. v. (1838) 496; vi. (1839) 92.—Mexic.  
*contacta*, Wendl. ex Foerst. Handb. Cact. ed. I. 254, nomen.—Hab.?  
*convoluta*, St. Lag. in Ann. Soc. Bot. Lyon, vii. (1880) 130 = M. Helicteres.  
*corioides*, Bosch, ex Sweet, Hort. Brit. ed. III. 281.—Am. austr.  
*comifera*, DC. in Mém. Mus. Par. xvii. (1828) 112.—Mexic.  
*corollaria*, Ehrenb. in Otto & Dietr. Allg. Gartens. xvii. (1849) 294.—Mexic.  
*coronaria*, Haw. Rev. Pl. Succ. 69.—Mexic.  
*covinata*, Scheidw. in Otto & Dietr. Allg. Gartens. viii. (1840) 338 = crebrispina.  
*coryphides*, Forb. ex Foerst. Handb. Cact. ed. I. 254, nomen.—Hab.?  
*crassispina*, Pfeiff. in Otto & Dietr. Allg. Gartens. viii. (1840) 406.—Mexic.  
*crebrispina*, DC. in Mém. Mus. Par. xvii. (1828) 111.—Mexic.  
*criniformis*, DC. in Mém. Cact. 8. t. 4 = glochidiata.  
*crinigera*, Otto, ex Foerst. Handb. Cact. ed. I. 254, nomen.—Hab.?  
*crinita*, DC. in Mém. Mus. Par. xvii. (1828) 112.—Mexic.  
*crocidata*, Lem. Cact. Aliq. Nov. Desc. 9.—Mexic.  
*crucigera*, Hort. ex Salm-Dyck, Cact. Hort. Dyck. ed. II. 9, 87 = formosa.  
*crucigera*, Mart. Hort. Reg. Monac. (1829) 127, nomen; et in Nov. Act. Nat. Cur. xvi. i. (1832) 340.—Mexic.  
*cubensis*, Zucc. ex Labour. Cact. 59 = crucigera.  
*cuneifera*, Hitchc. ex Forbes, Hort. Tour Germ. 1 nomen.—Mexic.  
*curvata*, Hort. Berol. ex Pfeiff. Enum. Diagn. Cact. 15 = exsudans.  
*curvispina*, Hort. ex Salm-Dyck, Cact. Hort. Dyck. ed. I. 7 = discolor.  
*curvispina*, Otto, in Otto & Dietr. Allg. Gartens. xiv. (1846) 204.—Mexic.  
*cylindracea*, DC. in Mém. Mus. Par. xvii. (1828) 111 = etiacantha.  
*cylindrica*, Hitchc. ex Forbes, Hort. Tour Germ. 149, nomen.—Am. austr.  
*cylindrica*, Link & Otto, in Verh. Ver. Befoord. Gartenb. vi. (1820) 429, nomen = etiacantha.  
*dactylothele*, Labour. Monog. Cact. 146 = macromeris.  
*daedalea*, Hort. ex Salm-Dyck, Cact. Hort. Dyck. ed. I. 6 = bicolor.  
*darmoceras*, Lem. ex Foerst. Handb. Cact. ed. I. 251 = cornifera.  
*darmoceras*, Lem. Cact. Aliq. Nov. Desc. 5 = scolymoides.  
*dasyacantha*, Engelm. Syn. Cact. 268.—Mexic.  
*dealbata*, A. Dietr. in Otto & Dietr. Allg. Gartens. xiv. (1846) 309.—Mexic.  
*decepiens*, Scheidw. in Bull. Acad. Brux. v. (1838) 496.—Mexic.

## MAMMILLARIA:—

- declivis*, A. Dietr. in Allg. Gartens. xviii. (1850) 235 = Heyderi.  
*decora*, C. F. Foerst. in Hamb. Gartens. xvii. (1861) 159.—Mexic.  
*deficiens*, Hort. ex Salm-Dyck, Cact. Hort. Dyck. ed. II. 7 = decipiens.  
*deflexum*, Hort. ex Foerst. Handb. Cact. ed. I. 185 = decipiens.  
*deflexispina*, Lem. Cact. Aliq. Nov. Desc. 6 = gladiata.  
*densa*, Link & Otto, Ic. Pl. Rar. t. 35 = echinata.  
*depressa*, DC. Cat. Hort. Monsp. ex DC. Mém. Cact. 28 = discolor.  
*depressa*, Scheidw. in Bull. Acad. Brux. v. (1838) 449.—Mexic.  
*deserti*, Engelm. in S. Wats. Bot. Calif. ii. 449.—Calif.  
*diacantha*, Haage, ex Steud. Nom. ed. II. ii. 96 = Haageana.  
*diacantha*, Lem. Cact. Aliq. Nov. Desc. 2 = Semper-vivi.  
*diacentra*, Jacobi, in Otto & Dietr. Allg. Gartens. xxiv. (1856) 91.—Hab.?  
*Diadema*, Muehlenpf. in Otto & Dietr. l. c. xiii. (1845) 346.—Mexic.  
*diaphanacantha*, Lem. Cact. Aliq. Nov. Desc. 39 = conoidea.  
*dichotoma*, Hort. ex Sweet, Hort. Brit. ed. III. 281, nomen.—Hab.?  
*digitalis*, Ehrenb. in Otto & Dietr. Allg. Gartens. xvi. (1848) 267 = Haynii.  
*disciformis*, DC. in Mém. Mus. Par. xvii. (1828) 114 = Echinocactus turbiniformis.  
*discolor*, Haw. Syn. Pl. Succ. 177.—Am. austr.  
*divaricata*, A. Dietr. in Allg. Gartens. xvi. (1848) 210.—Mexic.?  
*divergens*, DC. in Mém. Mus. Par. xvii. (1828) 113.—Am. austr.  
*dolichacantha*, Lem. ex Foerst. Handb. Cact. ed. I. 213 = dolichocentra.  
*dolichocentra*, Lem. Cact. Aliq. Nov. Desc. 3.—Mexic.  
*Dychiana*, Zucc. ex Pfeiff. Enum. Diagn. Cact. 26 = acanthophlegma.  
*eborina*, Ehrenb. in Otto & Dietr. Allg. Gartens. xvii. (1849) 309.—Mexic.  
*eburnea*, Miq. in Linnaea, xii. (1835) 14 = bicolor.  
*echinaria*, DC. in Mém. Mus. Par. xvii. (1828) 110 = echinata.  
*echinata*, DC. Mém. Cact. 3.—Mexic.  
*echinocactoides*, Pfeiff. in Otto & Dietr. Allg. Gartens. viii. (1840) 231 = conoidea.  
*Echinops*, Scheidw. ex Foerst. Handb. Cact. ed. I. 209 = oothele.  
*Echinus*, Engelm. Syn. Cact. 11.—Texas.  
*Ehrenbergii*, Pfeiff. in Otto & Dietr. Allg. Gartens. vi. (1838) 274.—Mexic.  
*elegans*, DC. in Mém. Mus. Par. xvii. (1828) 111.—Mexic.  
*elephantidens*, Lem. Cact. Aliq. Nov. Desc. 1.—Mexic.  
*elongata*, DC. in Mém. Mus. Par. xvii. (1828) 109.—Mexic.  
*elongata*, Hemsl. in Biol. Cent. Am. Bot. i. 509.—Mexic.  
*Emundsiana*, Hort. ex Foerst. Handb. Cact. ed. II. i. 341.—Hab.?  
*enneacantha*, Otto, ex Foerst. Handb. Cact. ed. I. 254, nomen.—Hab.?  
*erecta*, Lem. ex Pfeiff. in Otto & Dietr. Allg. Gartens. v. (1837) 870; Lem. Cact. Aliq. Nov. Desc. 3.—Mexic.  
*erectacantha*, Foerst. in Otto & Dietr. Allg. Gartens. xv. (1847) 50.—Mexic.  
*eriacantha*, Hort. Berol. ex Pfeiff. Enum. Diagn. Cact. 32.—Mexic.  
*eriacantha*, Hort. ex Sweet, Hort. Brit. ed. III. 281, nomen.—Mexic.  
*eriantha*, Hort. ex Pfeiff. Enum. Diagn. Cact. 32 = eriacantha, Hort. Berol.  
*erinacea*, Poselg. in Otto & Dietr. Allg. Gartens. xxiii. (1855) 18.—Mexic.  
*erinacea*, Wendl. f. Cat. Herrenh. (1835) = rhodantha.  
*euchlora*, Ehrenb. in Otto & Dietr. Allg. Gartens. xvi. (1848) 266.—Mexic.  
*Eugenia*, Hort. ex Salm-Dyck, Cact. Hort. Dyck. ed. I. 7 = rutila.  
*evanescentes*, Hort. Belg. ex Foerst. Handb. Cact. ed. I. 243 = erecta.

## MAMMILLARIA:—

- eximia*, Ehrenb. in Otto & Dietr. Allg. Gartens. xvii. (1849) 309.—Mexic.  
*exsudans*, Zucc. ex Pfeiff. Enum. Diagn. Cact. 15.—Mexic.  
*falcata*, Aut. ex Foerst. Handb. Cact. ed. II. i. 345.—Mexic.  
*farinosa*, Hort. ex Fennel, in Otto & Dietr. Allg. Gartens. xv. (1847) 66 = livida.  
*fasciculata*, Engelm. in Emory, Mil. Reconnois. 156. f. 2.—Am. bor. occ.  
*Fellneri*, Ehrenb. in Otto & Dietr. Allg. Gartens. xvi. (1849) 261.—Mexic.  
*Fennelii*, Hopper, in Otto & Dietr. l. c. xi. (1843) 3 = zephyranthoides.  
*Fischeri*, Pfeiff. in Otto & Dietr. l. c. iv. (1836) 257.—Mexic.  
*fissurata*, Engelm. Syn. Cact. 14.—Mexic.  
*flava*, Otto & Dietr. Allg. Gartens. xvii. (1849) 261.—Mexic.  
*flavescens*, DC. Prod. iii. 459.—Am. trop.  
*flavescens*, Pfeiff. Enum. Diagn. Cact. 10.—Mexic.  
*flavescens*, Zucc. ex Foerst. Handb. Cact. ed. II. i. 348 = Karwinskiana.  
*flaviceps*, Scheidw. ex Labour. Cact. 42 = crassispina.  
*flavicomis*, Hort. ex Foerst. Handb. Cact. ed. II. i. 298.—Hab.?  
*flavovirens*, Salm-Dyck, Cact. Hort. Dyck. ed. II. 16, 117.—Hab.?  
*floccigera*, Otto, ex Salm-Dyck, l. c. 11 = crassispina.  
*floribunda*, Hook. Bot. Mag. t. 3647.—Chili.  
*Foersteri*, Muehlenpf. in Otto & Dietr. Allg. Gartens. xiv. (1846) 371.—Mexic.  
*formosa*, Gal. ex Scheidw. in Bull. Acad. Brux. v. (1838) 497.—Mexic.  
*formosa*, Scheidw. in Otto & Dietr. Allg. Gartens. xii. (1844) 186.—Mexic.  
*foveolata*, Muehlenpf. in Otto & Dietr. Allg. Gartens. xiv. (1846) 372.—Mexic.  
*fuliginosa*, Salm-Dyck, Cact. Hort. Dyck. ed. II. 10, 93.—Venezuela?  
*fulvispina*, Haw. in Phil. Mag. (1829) 106; (1830) 109.—Bras.; Mexic.  
*Funkii*, Scheidw. in Otto & Dietr. Allg. Gartens. ix. (1841) 43.—Mexic.  
*fusca*, Link & Otto, in Verh. Ver. Befoord. Gartenb. vi. (1820) 429, nomen; et ex Pfeiff. Enum. Diagn. Cact. 28.—Mexic.  
*Galeotti*, Scheidw. ex Foerst. Handb. Cact. ed. I. 213 = dolichocentra.  
*Gebwelleriana*, Haage, Cat. ex Foerst. Handb. Cact. ed. II. i. 358.—Hab.?  
*geminata*, Scheidw. in Otto & Dietr. Allg. Gartens. ix. (1841) 42.—Mexic.  
*geminispina*, DC. in Mém. Mus. Par. xvii. (1828) 30. t. 3 = acanthophlegma.  
*geminispina*, Haw. in Till. Phil. Mag. lxxiii. (1824) 42 = bicolor.  
*gibbosa*, Salm-Dyck, Hort. Dyck. 343.—Hab.?  
*gigantothele*, Hort. ex Foerst. Handb. Cact. ed. I. 183 = longimamma.  
*glabrata*, Salm-Dyck, Cact. Hort. Dyck. ed. II. 109.—Mexic.  
*gladiata*, Mart. Hort. Reg. Monac. (1829) 127, nomen; et in Nov. Act. Nat. Cur. xvi. i. (1832) 336.—Mexic.  
*glanduligera*, Otto & Dietr. Allg. Gartens. xvi. (1848) 298.—Mexic.  
*glauca*, Dietr. ex A. Linke, l. c. 330.—Mexic.  
*globosa*, A. Linke, in Koch, Allg. Gartens. (1857) 240.—Mexic.  
*glochidiata*, Mart. Hort. Reg. Monac. (1829) 12, nomen; et in Nov. Act. Nat. Cur. xvi. i. (1832) 337. t. 23.—Mexic.  
*glomerata*, DC. Prod. iii. 459.—Ins. S. Doming.  
*Goodridgii*, Scheer, ex Salm-Dyck, Cact. Hort. Dyck. ed. II. 10, 91.—Calif.  
*gracilis*, Pfeiff. in Otto & Dietr. Allg. Gartens. vi. (1838) 275.—Mexic.  
*Grahami*, Engelm. Syn. Cact. 262.—Am. bor. occ.  
*grandicornis*, Muehlenpf. in Otto & Dietr. Allg. Gartens. xiv. (1846) 372.—Mexic.  
*grandiflora*, Hort. ex Salm-Dyck, Cact. Hort. Dyck. 4 = vetula.  
*grandiflora*, Link & Otto, in Verh. Ver. Befoord. Gartenb. vi. (1820) 430, nomen; et ex Pfeiff. Enum. Diagn. Cact. 33.—Mexic.



## MAMMILLARIA:—

- grandiflora*, Scheidw. ex Foerst. Handb. Cact. ed. I. 189 = macrantha.  
*grandis*, Hitchc. ex Forbes, Hort. Tour Germ. 149, nomen.—Mexic.  
*granulata*, Meisn. in C. Koch & Fint. Wochenschr. (1858) 264.—Mexic.  
*grisea*, Gal. ex Foerst. Handb. Cact. ed. I. 219.—Mexic. †  
*grisea*, Salm-Dyck, Cact. Hort. Dyck. ed. II. 110.—Mexic.  
*Guilleminiana*, Lem. Cact. Gen. et Sp. Nov. (1839) 48 = decipiens.  
*gummifera*, Engelm. in Wislitz. Tour North Mexic. 105.—Mexic.  
*Haageana*, Pfeiff. in Otto & Dietr. Allg. Gartenz. iv. (1836) 257.—Mexic.  
*haematactina*, Ehrenb. in Otto & Dietr. l. c. xvi. (1848) 266.—Mexic.  
*hamata*, Lehmann. Del. Sem. Hort. Hamb. (1832); et ex Pfeiff. Enum. Cact. 34.—Mexic.  
*Haselaffii*, Ehrenb. in Otto & Dietr. Allg. Gartenz. xvii. (1849) 303 = seq.  
*Hasseloffii*, Ehrenb. ex Salm-Dyck, Cact. Hort. Dyck. ed. II. 8 = senilis.  
*Haynii*, Ehrenb. in Bot. Zeit. ii. (1844) 833.—Mexic.  
*Heideri*, Auct. vide Heyderi.  
*Heinei*, Ehrenb. in Bot. Zeit. ii. (1844) 833.—Mexic.  
*Helicteres*, DC. in Mém. Mus. Par. xvii. (1828) 81. t. 5.—Mexic.  
*hemisphaerica*, Engelm. in Bost. Journ. Nat. Hist. vi. (1850) 198 = Heyderi.  
*Hepatica*, Ehrenb. in Otto & Dietr. Allg. Gartenz. xvi. (1848) 287 = Socgerii.  
*Herrmanni*, Ehrenb. l. c. xvii. (1849) 303.—Mexic.  
*heteracantha*, Mart. Hort. Reg. Monac. (1829) 127, nomen; et ex Pfeiff. Enum. Diagn. Cact. 13 = loricata.  
*heterocentra*, Otto, ex Foerst. Handb. Cact. ed. I. 254, nomen.—Mexic. †  
*heteromorpha*, Scheer, in Seem. Bot. Voy. Herald, 289.—Mexic.  
*hexacantha*, Salm-Dyck, Hort. Dyck. 344.—Mexic.  
*hexacentra*, Otto, ex Foerst. Handb. Cact. ed. I. 183 = longimamma.  
*Heyderi*, Muehlenpf. in Otto & Dietr. Allg. Gartenz. xvi. (1848) 20.—Mexic.  
*Hoffmannseggii*, Hoffmgg. Preiss-Verz. ed. VII. (1833) 23.—Hab. †  
*Hopferiana*, A. Linke, in Otto & Dietr. Allg. Gartenz. xvi. (1848) 329.—Mexic. †  
*horripila*, Lem. Cact. Aliq. Nov. Desc. 7 = Echinocactus horripilus.  
*Humboldtii*, Ehrenb. in Linnaea, xiv. (1842) 378.—Mexic.  
*hybrida*, Hort. ex Pfeiff. Enum. Diagn. Cact. 31 = rhodantha.  
*Hystrix*, Mart. ex Pfeiff. l. c. 21.—Mexic.  
*imbricata*, Wegen. in Otto & Dietr. Allg. Gartenz. xii. (1844) 66 = Stuberi.  
*impexicoma*, Lem. Cact. Aliq. Nov. Desc. 5 = cornifera.  
*inclinis*, Lem. Illustr. Hort. v. (1858) Misc. 9.—Hab. †  
*inconspicua*, Scheidw. in Bull. Acad. Brux. v. (1839) 495 = conoidea.  
*incurva*, Scheidw. l. c. vi. (1839) 92.—Mexic.  
*intertexta*, DC. in Mém. Mus. Par. xvii. (1828) 110.—Mexic.  
*intricata*, Otto, ex Foerst. Handb. Cact. ed. I. 254, nomen.—Hab. †  
*inuncta*, Hoffmgg. Preiss-Verz. ed. VII. (1833) 28 = rhodantha.  
*irregularis*, DC. in Mém. Mus. Par. xvii. (1828) 111.—Mexic.  
*isabellina*, Ehrenb. in Otto & Dietr. Allg. Gartenz. xvii. (1849) 309.—Mexic.  
*jalappensis*, Hort. ex Pfeiff. Enum. Diagn. Cact. 17 = subpolyedra.  
*jacunda*, Ehrenb. in Otto & Dietr. Allg. Gartenz. xvii. (1849) 250.—Mexic.  
*Karstenii*, Poselg. in Otto & Dietr. Allg. Gartenz. xxi. (1853) 95.—Reg. Argent.  
*Karwinskiana*, Mart. in Nov. Act. Nat. Cur. xvi. 1. (1832) 335. t. 22.—Mexic.  
*kewensis*, Salm-Dyck, Cact. Hort. Dyck. ed. II. 112.—Hab. †  
*Kleinii*, Regel, Ind. Sem. Hort. Petrop. (1860) 47.—Mexic.

## MAMMILLARIA:—

- Klugei*, Ehrenb. in Bot. Zeit. ii. (1844) 834 = elegans.  
*Kramerii*, Muehlenpf. in Otto & Dietr. Allg. Gartenz. xiii. (1845) 847.—Mexic.  
*Kunthii*, Ehrenb. in Bot. Zeit. ii. (1844) 835.—Mexic.  
*lactescens*, Meisn. in C. Koch & Fint. Wochenschr. (1859) 117.—Mexic.  
*laeta*, Meisn. ex Foerst. Handb. Cact. ed. II. i. 246 = alpina.  
*lamprochaeta*, Jacobi, in Otto & Dietr. Allg. Gartenz. xxiv. (1856) 82.  
*lanifera*, Haw. in Till. Phil. Mag. lxiii. (1824) 41.—Mexic.  
*lanifera*, Salm-Dyck, Cact. Hort. Dyck. ed. II. 12, 98.—Mexic.  
*lasiacantha*, Engelm. Syn. Cact. 5.—Texas.  
*latimamma*, DC. in Mém. Mus. Par. xvii. (1828) 114 = pycnantha.  
*Lehmanni*, Link & Otto, in Verh. Ver. Befoerd. Gartenb. vi. (1830) 480, nomen; et ex Pfeiff. Enum. Cact. 15 = recurva.  
*Lehmannii*, Fennel, in Otto & Dietr. Allg. Gartenz. xv. (1847) 66.—Hab. †  
*leona*, Poselg. l. c. xxi. (1853) 94.—Mexic. †  
*leucacantha*, DC. in Mém. Mus. Par. xvii. (1828) 113.—Mexic.  
*leucantha*, DC. ex Steud. Nom. ed. II. ii. 97 = recurva.  
*leucocarpa*, Scheidw. ex Salm-Dyck, Cact. Hort. Dyck. ed. II. 17 = maschalacantha.  
*leucocentra*, Berg, in Otto & Dietr. Allg. Gartenz. viii. (1840) 180.—Mexic.  
*leucocephala*, Hort. Par. ex Pfeiff. Enum. Diagn. Cact. 180 = acanthophlegma.  
*leucodasya*, Salm-Dyck, ex Scheer, in Seem. Bot. Voy. Herald, 286.—Mexic.  
*leucodictia*, Link, ex Otto & Dietr. Allg. Gartenz. xvi. (1848) 330.—Mexic.  
*leucotricha*, Scheidw. l. c. viii. (1840) 338.—Mexic.  
*Lindheimeri*, Engelm. ex Hemsl. Biol. Centr. Am. Bot. i. 525 = texensis.  
*Linkeana*, Ehrenb. in Otto & Dietr. Allg. Gartenz. xvii. (1849) 308.—Mexic.  
*Linkei*, Ehrenb. ex Salm-Dyck, Cact. Hort. Dyck. ed. II. 8 = senilis.  
*livida*, Fennel, in Otto & Dietr. Allg. Gartenz. xv. (1847) 66.—Mexic.  
*longimamma*, DC. in Mém. Mus. Par. xvii. (1828) 113.—Mexic.  
*longiseta*, Muehlenpf. in Otto & Dietr. Allg. Gartenz. xiii. (1845) 346.—Mexic.  
*longispina*, Reichb. Suppl. Terschek, Cact. Verz. 1 = dolichocentra.  
*loricata*, Hort. ex Foerst. Handb. Cact. ed. I. 214 = polythele.  
*loricata*, Mart. Hort. Reg. Monac. (1829) 127, nomen; et ex Pfeiff. Enum. Diagn. Cact. 13.—Mexic.  
*Ludwigii*, Ehrenb. in Linnaea, xiv. (1840) 376.—Mexic.  
*lutescens*, Hort. ex Forbes, Hort. Tour Germ. 149, nomen.—Hab. †  
*macracantha*, DC. in Mém. Mus. Par. xvii. (1828) 113.—Mexic.  
*macrantha*, Salm-Dyck, ex Foerst. Handb. Cact. ed. I. 189 (an praec. †).—Hab. †  
*macromeris*, Engelm. in Wislitz. Tour North Mexic. 97.—Mexic.  
*macrothela*, Hort. Berol. ex Pfeiff. in Linnaea, xii. (1838) 140 = Martiana.  
*macrothela*, Mart. ex Pfeiff. Enum. Diagn. Cact. 24.—Mexic.  
*Maellenii*, Salm-Dyck, Cact. Hort. Dyck. ed. I. 14.—Hab. †  
*magnimamma*, Haw. in Till. Phil. Mag. lxiii. (1824) 41.—Mexic.  
*Martiana*, Pfeiff. in Linnaea, xii. (1838) 140.—Mexic.  
*maschalacantha*, Monv. Cat. 77; ex Labour. Cact. 106.—Mexic.  
*megacantha*, Salm-Dyck, Cact. Hort. Dyck. ed. II. 123.—Mexic.  
*meiacantha*, Engelm. in Pacif. Rail. Rep. iv. 27.—Texas.  
*Meissneri*, Ehrenb. in Bot. Zeit. ii. (1844) 834 = acanthophlegma.  
*melaleuca*, Karw. ex Salm-Dyck, Cact. Hort. Dyck. ed. II. 108.—Mexic.  
*melanacantha*, Hort. ex Foerst. Handb. Cact. ed. II. i. 386.—Hab. †  
*melanocentra*, Poselg. in Otto & Dietr. Allg. Gartenz. xxiii. (1855) 18.—Mexic.

## MAMMILLARIA:—

- meschalacantha*, Hort. ex Salm-Dyck, Cact. Hort. Dyck. ed. I. 10 = maschalacantha.  
*micans*, A. Dietr. in Otto & Dietr. Allg. Gartenz. xvi. (1848) 330.—Mexic.  
*micracantha*, Mig. in Linnaea, xii. (1838) 18.—Mexic.  
*micrantha*, Monv. ex Salm-Dyck, Cact. Hort. Dyck. ed. I. 9 = caracassana.  
*micrantha*, Hort. ex Foerst. Handb. Cact. ed. II. i. 335 = caracassana.  
*microcarpa*, Engelm. in Emory, Mil. Reconnois. 158. f. 8 = Grahmi †  
*microceras*, Lem. Cact. Aliq. Nov. Desc. 6.—Mexic.  
*micromeris*, Engelm. Syn. Cact. 260.—Texas.  
*microthela*, Mart. Hort. Reg. Monac. (1829) 127, nomen (Quid †).—Mexic.  
*microthela*, Monv. ex Foerst. Handb. Cact. ed. II. i. 335 = caracassana.  
*microthela*, Muehlenpf. in Otto & Dietr. Allg. Gartenz. xvi. (1848) 11.—Mexic. †  
*minima*, Reichb. in Terschek, Suppl. Cact. Verz. 1. et ex Salm-Dyck, Cact. Hort. Dyck. ed. II. 100.—Mexic.  
*Miqueliana*, Pfeiff. ex Foerst. Handb. Cact. ed. I. 254, nomen.—Hab. †  
*mirabilis*, Ehrenb. in Otto & Dietr. Allg. Gartenz. xvii. (1849) 251.—Mexic.  
*missouriensis*, Scheer, in Seem. Bot. Voy. Herald, 287 = vivipara.  
*missouriensis*, Sweet, Hort. Brit. ed. I. 171.—Am. bot. occ.  
*mitis*, Mill. Dict. ex DC. Prod. iii. 460.—Am. austr.  
*monancistraria*, Hort. ex Salm-Dyck, Cact. Hort. Dyck. ed. II. 7 = Wildiana.  
*monocentra*, Jacobi, in Otto & Dietr. Allg. Gartenz. xxiv. (1856) 90.—Hab. †  
*mucronata*, Ehrenb. l. c. xvii. (1849) 294.—Mexic.  
*Muehlenfordtii*, Foerst. l. c. xv. (1847) 49.—Mexic.  
*multiceps*, Salm-Dyck, Cact. Hort. Dyck. ed. II. 7, 81.—Mexic.  
*multiradiata*, Mart. Hort. Reg. Monac. (1829) 127, nomen.—Mexic.  
*multiseta*, Ehrenb. in Otto & Dietr. Allg. Gartenz. xvii. (1849) 242.—Mexic.  
*mutabilis*, Scheidw. l. c. ix. (1841) 43.—Mexic.  
*Mystax*, Hort. ex Pfeiff. Enum. Diagn. Cact. 18 = villifera.  
*Mystax*, Mart. Hort. Reg. Monac. (1829) 127, nomen; et in Nov. Act. Nat. Cur. xvi. 1. (1832) 332. t. 21.—Mexic.  
*neglecta*, Hort. Berol. ex Salm-Dyck, Cact. Hort. Dyck. ed. II. 11 = rhodantha.  
*Neumanniana*, Lem. Cact. Nov. Gen. et Sp. 53; ex Walp. Rep. ii. 297.—Mexic.  
*nigra*, Ehrenb. in Otto & Dietr. Allg. Gartenz. xvii. (1849) 287.—Mexic.  
*nigricans*, Fennel, l. c. xv. (1847) 66.—Hab. †  
*nigricans*, Pfeiff. Abbild. 2. t. 23 = phacacantha.  
*nitiens*, Hort. ex Salm-Dyck, Cact. Hort. Dyck. ed. II. 11 = discolor.  
*nitens*, Otto, ex A. Linke, in Otto & Dietr. Allg. Gartenz. xvi. (1848) 331.—Mexic. †  
*nitida*, Scheidw. l. c. ix. (1841) 42 = cespititia.  
*nivea*, Wendl. f. Cat. Hort. Herrenh. (1835) = bicolor.  
*nivosa*, Hort. ex Forbes, Hort. Tour Germ. 149, nomen = seq. †  
*nivosa*, Link, ex Pfeiff. Enum. Diagn. Cact. 11.—Hab. Tortola.  
*nobilis*, Pfeiff. in Otto & Dietr. Allg. Gartenz. xvii. (1849) 282.—Mexic.  
*nuda*, DC. Prod. iii. 460.—Mexic.  
*Nuttallii*, Engelm. in A. Gray, in Mem. Am. Acad. N. S. iv. (1849) 49 = missouriensis.  
*obconella*, Scheidw. in Bull. Acad. Brux. vi. (1838) 141 = dolichocentra.  
*obliqua*, Ehrenb. in Otto & Dietr. Allg. Gartenz. xvii. (1849) 250.—Mexic.  
*obscura*, Scheidw. ex Foerst. Handb. Cact. ed. I. 213 = dolichocentra.  
*obvallata*, Otto, in Otto & Dietr. Allg. Gartenz. xvii. (1849) 308.—Mexic.  
*octacantha*, DC. in Mém. Mus. Par. xvii. (1828) 114.—Mexic.  
*Odiieriana*, Lem. Cact. Nov. Gen. et Sp. (1839) 46.—Mexic.  
*olivacea*, Hort. ex Pfeiff. Enum. Diagn. Cact. 180 = tentaculata.



## MAMMILLARIA:—

- olorina, *Ehrenb. in Otto & Dietr. Allg. Gartens.* xvii. (1849) 326.—Mexic.  
 othele, *Lem. Cact. Nov. Gen. et Sp.* (1839) 37.—Hab. 1  
 Ottonis, *Pfeiff. in Otto & Dietr. Allg. Gartens.* vi. (1838) 274.—Mexic.  
 ovimamma, *Lem. Cact. Nov. Gen. et Sp.* (1839) 49.—Hab. 1  
 pachytele, *Poeleg. in Otto & Dietr. Allg. Gartens.* xviii. (1855) 17.—Mexic.  
 pachytele, *Salm-Dyck, Cact. Hort. Dyck. ed. II.* 17.—Kramerii.  
 pallascens, *Scheidw. in Otto & Dietr. Allg. Gartens.* ix. (1841) 41.—Mexic.  
 Palmeri, *Jacobi, l. c.* xxiv. (1856) 82.—Hab. 1  
 papyracantha, *Engelm. in Mem. Am. Acad. N. S.* iv. (1849) 49.—Echinocactus papyracanthus.  
 Parkinsonii, *Ehrenb. in Linnaea*, xiv. (1840) 375.—Mexic.  
 Parmentieri, *Link & Otto, in Verh. Ver. Befoerd. Gartenb.* vi. (1830) 429.—flavescens.  
 parvimamma, *Haw. Suppl. Pl. Succ.* 72.—Ind. occ.  
 parvissima, *Karw. ex Foerst. Handb. Cact. ed. II.* i. 260.—multiceps.  
 Pazzani, *Steuber, in Bot. Zeit.* v. (1847) 491.—Mexic.  
 Peacocki, *Hort. Angl. ex Foerst. Handb. Cact. ed. II.* i. 286.—dealbata.  
 pectinata, *Engelm. Syn. Cact.* 10.—Texas.  
 pentacantha, *Pfeiff. in Otto & Dietr. Allg. Gartens.* viii. (1840) 406.—Mexic.  
 Perote, *Hort. ex Pfeiff. in Otto & Dietr. Allg. Gartens.* iv. (1836) 257.—Haageana.  
 perpusilla, *Meinsh. ex Foerst. Handb. Cact. ed. II.* i. 260.—multiceps.  
 persicina, *Ehrenb. in Otto & Dietr. Allg. Gartens.* xvii. (1849) 250.—Mexic.  
 Pfeifferi, *Booth, ex Scheidw. in Bull. Acad. Brux.* vi. (1839) 98.—rhodantha.  
 Pfeifferiana, *De Vriese, in Tijdschr.* vi. (1839) 51. t. 1. f. 2.—Mexic.  
 phaeacantha, *Lem. Cact. Nov. Gen. et Sp.* (1839) 47.—Mexic.  
 phaeotricha, *Mouv. Cact.* (1846), *ex Labour. Cact.* 39.—Mexic.  
 phellosperma, *Engelm. Syn. Cact.* 6.—Calif.  
 phymatothele, *Berg, in Otto & Dietr. Allg. Gartens.* viii. (1840) 129.—Mexic.  
 picta, *Meinsh. in C. Koch & Fint. Wochenschr.* i. (1858) 27.—Mexic.  
 picturata, *Labour. in Rev. Hort. Sér. IV.* iv. (1855) 98.—Chill.  
 Pleschickii, *Pfeiff. Enum. Diagn. Cact.* 24.—Mexic.  
 plecostigma, *Meinsh. in C. Koch & Fint. Wochenschr.* i. (1858) 27.—Mexic.  
 pleiocephala, *Regel & Klein, Ind. Sem. Hort. Petrop.* (1860) 47.—Mexic.  
 plinthimorpha, *Jacobi, in Otto & Dietr. Allg. Gartens.* xiv. (1856) 92.—Mexic.  
 polyacantha, *Ehrenb. l. c.* xvi. (1848) 265.—spinosisima.  
 polyactina, *Ehrenb. l. c.* 260.—spinosisima.  
 polycetra, *Berg, l. c.* viii. (1840) 130.—Mexic.  
 polycephala, *Muehlenpf. l. c.* xiii. (1845) 347.—Mexic.  
 polychlora, *Scheidw. ex Foerst. Handb. Cact. ed. I.* 205.—crebrispina.  
 polyedra, *Mart. Hort. Reg. Monac.* (1829) 127, nomen; *et in Nov. Act. Nat. Cur.* xvi. i. (1832) 328. l. 18.—Mexic.  
 polygona, *Salm-Dyck, Cact. Hort. Dyck. ed. II.* 17.—120.—Mexic.  
 polygona, *Zucc. ex Pfeiff. Enum. Diagn. Cact.* 17.—subpolyedra.  
 polymorpha, *Scheer, ex Muehlenpf. in Otto & Dietr. Allg. Gartens.* xiv. (1846) 373.—Hab. 1  
 polythele, *Mart. Hort. Reg. Monac.* (1829) 127, nomen; *et in Nov. Act. Nat. Cur.* xvi. i. (1832) 328. t. 19.—Mexic.  
 polytricha, *Salm-Dyck, in Otto & Dietr. Allg. Gartens.* x. (1842) 289.—Hab. 1  
 pomacea, *Ehrenb. l. c.* xvi. (1848) 267.—Mexic.  
 porphyrantha, *Jacobi, l. c.* xxiv. (1856) 81.—Hab. 1  
 Pospelgeriana, *Haage, Cat. ex Foerst. Handb. Cact.* ed. II. l. 289.—Mexic.  
 potosiana, *Jacobi, in Otto & Dietr. Allg. Gartens.* xiv. (1856) 92.—Mexic.

## MAMMILLARIA:—

- Pottii, *Scheer, ex Salm-Dyck, Cact. Hort. Dyck. ed. II.* 104.—Texas.  
 Praeclii, *Muehlenpf. in Otto & Dietr. Allg. Gartens.* xiv. (1846) 372.—viridis.  
 pretiosa, *Ehrenb. l. c.* xvii. (1849) 250.—Mexic.  
 prismatica, *Hemsl. Biol. Centr. Am. Bot.* i. 517.—Mexic.  
 procera, *Ehrenb. in Otto & Dietr. Allg. Gartens.* xvii. (1849) 241.—Mexic.  
 prolifera, *Haw. Syn. Pl. Succ.* 177.—Am. austr.  
 prolifera, *Hort. ex Pfeiff. Enum. Diagn. Cact.* 9.—parvimamma.  
 prolifera, *Pfeiff. ex Foerst. Handb. Cact. ed. II.* i. 307.—discolor.  
 pruinosa, *Ehrenb. in Otto & Dietr. Allg. Gartens.* xvii. (1849) 261.—Seegerii.  
 Pseudo-mamillaris, *Salm-Dyck, Cact. Hort. Dyck. ed. I.* 7; *II.* 11.—discolor.  
 pugionacantha, *Foest. in Otto & Dietr. Allg. Gartens.* xv. (1847) 50.—Mexic.  
 pulchella, *Hort. Berol. ex Salm-Dyck, Cact. Hort. Dyck. ed. II.* 10, 94.—Mexic.  
 pulchella, *Otto, ex A. Linke, in Otto & Dietr. Allg. Gartens.* xvi. (1848) 331.—discolor.  
 pulcherrima, *Ehrenb. l. c.* xvii. (1849) 249.—Mexic.  
 pulcherrima, *Hort. ex Forbes, Hort. Tour Germ.* 149, nomen.—Hab. 1  
 pulchra, *Haw. in Bot. Reg.* t. 1329.—Mexic.  
 pulvilligera, *Monv. Cat. ex Foerst. Handb. Cact. ed. II.* i. 231.—elongata.  
 punctata, *Labour. ex Foerst. l. c.* 293.—Hab. 1  
 purpurascens, *Ehrenb. in Otto & Dietr. Allg. Gartens.* xvii. (1849) 260.—Mexic.  
 purpurea, *Ehrenb. l. c.* 270.—Mexic.  
 pusilla, *Sweet, Hort. Brit. ed. I.* 171.—'Am.'  
 pycnantha, *Mart. Hort. Reg. Monac.* (1829) 127, nomen; *et in Nov. Act. Nat. Cur.* xvi. i. (1832) 325.—Mexic.  
 pyramidalis, *Link & Otto, in Verh. Ver. Befoerd. Gartenb.* vi. (1830) 429, nomen.—rhodantha.  
 pyrhaecantha, *Pfeiff. ex Foerst. Handb. Cact. ed. I.* 254, nomen.—Hab. 1  
 pyrhaecantha, *Hort. Berol. ex Salm-Dyck, Cact. Hort. Dyck. ed. II.* 10, 93.—fulvispina.  
 pyrhaecantha, *Scheidw. in Otto & Dietr. Allg. Gartens.* ix. (1841) 42.—Mexic.  
 pyrhaecantha, *Lem. Cact. Nov. Gen. et Sp.* (1839) 51.—Mexic.  
 quadrata, *G. Don, ex Loud. Hort. Brit.* 194.—Chill.  
 quadrispina, *Mart. Hort. Reg. Monac.* (1829) 127, nomen; *et in Nov. Act. Nat. Cur.* xvi. i. (1832) 329.—Mexic.  
 radians, *DC. in Mém. Mus. Par.* xvii. (1828) 111.—Mexic.  
 radians, *Hort. ex Salm-Dyck, Cact. Hort. Dyck. ed. II.* 20.—cornifera.  
 radiosa, *Engelm. in Bost. Journ. Nat. Hist.* vi. (1850) 196.—vivipara.  
 Radula, *Scheidw. ex Foerst. Handb. Cact. ed. I.* 208.—phaecantha.  
 raphidacantha, *Lem. Cact. Nov. Gen. et Sp.* (1839) 34.—Mexic.  
 recta, *Miq. ex Labour. Cact.* 63.—acanthophlegma.  
 recurva, *Lehm. ex Pfeiff. Enum. Diagn. Cact.* 15.—Mexic.  
 recurvata, *Engelm. in Trans. Acad. St. Louis*, ii. (1860-63) 202.—N. Mexic.  
 recurvispina, *De Vriese, in Tijdschr.* vi. (1839) 53. t. 1. f. 3.—Mexic.  
 recurvispina, *Engelm. Syn. Cact.* 10.—recurvata.  
 regia, *Ehrenb. in Otto & Dietr. Allg. Gartens.* xvii. (1849) 269.—Mexic.  
 retusa, *Hort. Belg. ex Pfeiff. in Otto & Dietr. l. c.* v. (1837) 369.—Mexic.  
 retusa, *Scheidw. ex Foerst. Handb. Cact. ed. I.* 248.—sulco-lanata.  
 raphidacantha, *Lem. Cact. Nov. Gen. et Sp.* (1839) 34.—Mexic.  
 rhodacantha, *Salm-Dyck, Cact. Hort. Dyck. ed. II.* 11. 96.—Hab. 1  
 rhodantha, *Link & Otto, l. c.* Select. t. 26.—Mexic.  
 rhodocentra, *Lem. Cact. Nov. Gen. et Sp.* (1839) 52.—Mexic.  
 robusta, *Otto, ex Foerst. Handb. Cact. ed. I.* 207; *et Salm-Dyck, Cact. Hort. Dyck. ed. II.* 11.—crassispina.  
 robustispina, *Schott, ex Engelm. Cact. U. St. Bound.* 10.—Mexic.

## MAMMILLARIA:—

- rosea, *Gal. ex Foerst. Handb. Cact. ed. I.* 191.—Mexic. 1  
 rosea, *Scheidw. in Hort. Belg.* (1838) 118. t. 5 (err. 7).—Mexic.  
 ruficeps, *Lem. Cact. Nov. Gen. et Sp.* (1839) 37.—rhodantha.  
 rufidula, *Ehrenb. in Otto & Dietr. Allg. Gartens.* xvii. (1849) 295.—Mexic.  
 rufocrocea, *Salm-Dyck, Cact. Hort. Dyck. ed. II.* 102.—Mexic.  
 Ruschiana, *Regel, Ind. Sem. Hort. Turic.* (1850) 4, in adnot.—*Cf. Linnaea*, xxiv. (1851) 281.—Mexic.  
 russea, *A. Dietr. in Otto & Dietr. Allg. Gartens.* xix. (1851) 347.—Mexic.  
 rutila, *Zucc. ex Pfeiff. Enum. Diagn. Cact.* 29.—Mexic.  
 Salm-Dyckiana, *Scheer, ex Salm-Dyck, in Otto & Dietr. Allg. Gartens.* xviii. (1850) 394.—Mexic.  
 Salmiana, *Fennel, ex Foerst. Handb. Cact. ed. I.* 254, nomen.—Hab. 1  
 sanguinea, *Haage, ex Regel, in Act. Hort. Petrop.* viii. (1858) 276; *Gartenfl.* (1853) 66.—Mexic.  
 saxatilis, *Scheer, in Seem. Bot. Voy. Herald*, 286.—Mexic.  
 scopulocentra, *Lem. Cact. Nov. Gen. et Sp.* (1839) 45.—Mexic.  
 Schaeferi, *Fennel, in Otto & Dietr. Allg. Gartens.* xv. (1847) 66.—Mexic.  
 Scheerii, *Muehlenpf. l. c.* xiii. (1845) 346.—conoldea.  
 Scheerii, *Muehlenpf. l. c.* xv. (1847) 97.—Bras.  
 Scheidweileriana, *Otto, in Otto & Dietr. l. c.* ix. (1841) 179.—Mexic.  
 Schelhasii, *Pfeiff. l. c.* vi. (1838) 274.—Mexic.  
 Schiedeana, *Hort. ex Pfeiff. Enum. Diagn. Cact.* 14.—magnimamma.  
 Schiedeana, *Schlecht. in Otto & Dietr. Allg. Gartens.* vi. (1838) 249.—Mexic.  
 Schlechtendalii, *Ehrenb. in Linnaea*, xiv. (1840) 377.—Mexic.  
 Schmerwitzii, *Haage, ex Foerst. Handb. Cact. ed. II.* i. 270.—Mexic.  
 Schmidtii, *Sencke, ex Foerst. l. c.* 376.—Hab. 1  
 scolymoides, *Scheidw. in Otto & Dietr. Allg. Gartens.* ix. (1841) 44.—Mexic.  
 Seegerii, *Ehrenb. l. c.* xvii. (1849) 261.—Mexic.  
 Seemannii, *Scheer, in Seem. Bot. Voy. Herald*, 288.—Mexic.  
 Seidellii, *Terscheck, Suppl. Cact. Vers.* 1.—Mexic.  
 Seitziana, *Hort. ex Foerst. Handb. Cact. ed. I.* 223.—Karwinskiana.  
 Seitziana, *Mart. in Pfeiff. Enum. Diagn. Cact.* 18.—Mexic.  
 Seitziana, *Miq. in Linnaea*, xii. (1838) 10.—Bergii.  
 Sempervivi, *DC. in Mém. Mus. Par.* xvii. (1828) 114.—Mexic.  
 senilis, *Hort. Angl. ex Foerst. Handb. Cact. ed. I.* 189 (an seq. ?).—Hab. 1  
 senilis, *Lodd. ex Scheer, in Seem. Bot. Voy. Herald*, 286.—Mexic.  
 Senkii, *Foerst. ex Salm-Dyck, Cact. Hort. Dyck. ed. II.* 16.—mutabilis.  
 sericata, *Lem. Cact. Nov. Gen. et Sp.* (1839) 44.—magnimamma.  
 setosa, *Pfeiff. in Otto & Dietr. Allg. Gartens.* iii. (1835) 379.—Mexic.  
 Severini, *Regel & Klein, Ind. Sem. Hort. Petrop.* (1860) 46.—Mexic.  
 similis, *Engelm. & A. Gray, in Bost. Journ. Nat. Hist.* v. (1845) 246.—missouriensis.  
 simplex, *Haw. Syn. Pl. Succ.* 177.—Am. austr.  
 simplex, *Torr. & Gray, Fl. N. Am.* i. 553.—missouriensis.  
 solitaria, *G. Don, ex Loud. Hort. Brit.* 194.—Chill.  
 sororia, *Meinsh. in C. Koch & Fint. Wochenschr.* i. (1858) 28.—Mexic.  
 speciosa, *De Vriese, in Tijdschr.* vi. (1839) 52.—Mexic.  
 speciosa, *G. Don, ex Steud. Nom. ed. II.* ii. 97.—Chill.  
 spectabilis, *Hort. ex Salm-Dyck, Cact. Hort. Dyck. ed. II.* 15.—kewensis.  
 spectabilis, *Muehlenpf. in Otto & Dietr. Allg. Gartens.* xviii. (1846) 346.—Mexic.  
 sphacelata, *Mart. Hort. Reg. Monac.* (1829) 127, nomen; *et in Nov. Act. Nat. Cur.* xvi. i. (1832) 339.—Mexic.  
 sphaerica, *Dietr. ex Engelm. Cact. Mex. Bound.* 9.—Texas; Mexic.



## MAMMILLARIA:—

- sphaerotracha, Lem. *Cact. Nov. Gen. et Sp.* (1839) 83.—Mexic.  
 spinaurea, Salm-Dyck, in *Otto & Dietr. Allg. Gartens.* xviii. (1850) 394.—Mexic.  
 Spinii, Colla, ex Salm-Dyck, *Cact. Hort. Dyck.* ed. II. 11 = discolor.  
 spinosa, G. Don, ex Loud. *Hort. Brit.* 194.—Chili.  
 spinosissima, Lem. *Cact. Allg. Nov. Desc.* 4.—Mexic.  
 splendens, Ehrenb. in *Otto & Dietr. Allg. Gartens.* xvii. (1849) 242 = acanthophlegma.  
 squarrosa, Meisn. in *C. Koch & Fint. Wochenschr.* (1859) 116.—Mexic.  
 staurotypha, Hort. Belg. ex Foerst. *Handb. Cact. ed. I.* 221 = Sempervivi.  
 Stella-aurata, Mart. *Hort. Reg. Monac.* (1829) 128, nomen; et in *Zucc. Pl. Nov. Fasc.* iii. 101.—Mexic.  
 stellaris, Haw. *Syn. Pl. Succ.* 72 = pusilla.  
 stellata, Haw. in *Till. Phil. Mag.* vii. (1830) 114.—Am. austr.  
 stellata, Sweet, *Hort. Brit.* ed. I. 171.—Am. austr.  
 stenocephala, Scheidw. ex Labour. *Cact.* 50 = dolichocephala.  
 stenocephala, Scheidw. in *Otto & Dietr. Allg. Gartens.* ix. (1841) 43.—Mexic.  
 Stephani, Hort. Vind. ex Foerst. *Hand. Cact. ed. I.* 254, nomen.—Hab. ?  
 stiptata, Scheidw. in *Bull. Acad. Brux.* v. (1838) 495 = raphidacantha.  
 straminea, Haw. *Suppl. Pl. Succ.* 71 = flavescens, DC.  
 strobiliformis, Engelm. in *Wisliz. Tour North Mex.* 113 = conoidea.  
 strobiliformis, Muehlenpf. in *Otto & Dietr. Allg. Gartens.* xvi. (1848) 19 = calcarata.  
 strobiliformis, Scheer, ex Salm-Dyck, *Cact. Hort. Dyck.* ed. II. 104.—Mexic.  
 Stueberii, Foerst. *Handb. Cact. ed. I.* 517.—Mexic.  
 suaveolens, Hort. ex Foerst. l. c. ed. II. i. 297.—Mexic.  
 subangularis, DC. in *Mém. Mus. Par.* xvii. (1828) 112.—Mexic.  
 subcirrhifera, Hort. ex Foerst. *Handb. Cact. ed. I.* 234 = subangularis.  
 subcrocea, DC. in *Mém. Mus. Par.* xvii. (1828) 110.—Mexic.  
 subcurvata, A. Dietr. in *Otto & Dietr. Allg. Gartens.* xii. (1844) 232.—Mexic.  
 subechinata, Salm-Dyck, *Cact. Hort. Dyck.* ed. II. 101.—Mexic.  
 subpolyedra, Salm-Dyck, l. c. 343.—Mexic.  
 subtetragona, A. Dietr. in *Otto & Dietr. Allg. Gartens.* viii. (1840) 169.—Mexic.  
 subulata, Muehlenpf. l. c. xiii. (1845) 347.—Chili.  
 subulifera, Ehrenb. l. c. xvii. (1849) 242.—Mexic.  
 sulcata, Engelm. & A. Gray, in *Bost. Journ. Nat. Hist.* v. (1845) 246.—Texas.  
 sulcata, Salm-Dyck, *Cact. Hort. Dyck.* ed. II. 78.—Mexic.  
 sulcimagnum, Pfeiff. ex Salm-Dyck, l. c. 19 = Plaschnickii.  
 sulco-glandulifera, Jacobi, in *Otto & Dietr. Allg. Gartens.* xxiv. (1856) 92.—Hab. ?  
 sulco-lanata, Lem. *Cact. Allg. Nov. Desc.* 2.—Mexic.  
 sulphurea, Foerst. *Handb. Cact. ed. I.* 200; et ex Salm-Dyck, *Cact. Hort. Dyck.* ed. II. 11 = rhodantha.  
 supertexta, Hort. ex Pfeiff. *Enum. Diagn. Cact.* 25 = elegans.  
 supertexta, Mart. *Hort. Reg. Monac.* (1829) 128, nomen; et ex Pfeiff. l. c.—Mexic.  
 tecta, Miq. in *Linnaea.* xii. (1838) 12.—Mexic.  
 tentaculata, Hort. Berol. ex Pfeiff. *Enum. Diagn. Cact.* 29.—Mexic.  
 tentaculata, Link & Otto, in *Verh. Ver. Befoerd. Gartenb.* vi. (1830) 430, nomen; et ex Pfeiff. l. c.—Mexic.  
 tenuis, DC. in *Mém. Mus. Par.* xvii. (1828) 110.—Mexic.  
 tetraacantha, Salm-Dyck, ex Pfeiff. *Enum. Diagn. Cact.* 18.—Mexic.  
 tetraacantha, Hort. Berol. ex Salm-Dyck, *Cact. Hort. Dyck.* ed. II. 112.—Mexic.  
 tetraacantha, Otto, ex Foerst. *Handb. Cact. ed. I.* 214.—Hab. ?  
 tetraacantha, Engelm. in *Am. Journ. Sc. Ser.* II. xiv. (1852) 337 (1852), partim = phellosperma.  
 texana, Young, *Fl. Texas.* 279 = pusilla.  
 texensis, Labour. *Cact.* 89 = Heyderi.  
 thelocampitos, Lehm. in *Linnaea.* xiii. (1839) *Litt.* 101.—Mexic.  
 Toaldoae, Lehm. ex Walp. *Rep.* ii. 289 = bicolor.

## MAMMILLARIA:—

- tomentosa, Ehrenb. in *Otto & Dietr. Allg. Gartens.* xvii. (1849) 262.—Mexic.  
 tortolensis, Hort. ex Pfeiff. *Enum. Diagn. Cact.* 11 = nivosa.  
 triacantha, DC. in *Mém. Mus. Par.* xvii. (1828) 113.—Mexic.  
 tuberculata, Engelm. *Syn. Cact.* 12 = strobiliformis.  
 turbinata, Hook. *Bot. Mag.* t. 3984.—Mexic.  
 uberiformis, Zucc. in *Pfeiff. Enum. Diagn. Cact.* 23.—Mexic.  
 Uheana, Salm-Dyck, *Cact. Hort. Dyck.* ed. II. 83 = spinosissima.  
 umbrina, Ehrenb. in *Otto & Dietr. Allg. Gartens.* xvii. (1849) 287.—Mexic.  
 uncinata, Zucc. ex Pfeiff. *Enum. Diagn. Cact.* 34.—Mexic.  
 variamamma, Ehrenb. ex Otto & Dietr. *Allg. Gartens.* xvii. (1849) 242.—Mexic.  
 versicolor, Scheidw. in *Bull. Acad. Brux.* v. (1838) 494.—Mexic.  
 vetula, Mart. *Hort. Reg. Monac.* (1829) 128, nomen; et in *Nov. Act. Nat. Cur.* xvi. i. (1832) 338. t. 24.—Mexic.  
 villifera, Otto, ex Pfeiff. *Enum. Diagn. Cact.* 18.—Mexic.  
 villosa, Fennel, ex Foerst. *Handb. Cact. ed. I.* 255, nomen.—Hab. ?  
 virens, Scheidw. in *Otto & Dietr. Allg. Gartens.* ix. (1841) 43.—Mexic.  
 viridis, Salm-Dyck, *Cact. Hort. Dyck.* ed. II. 116.—Mexic.  
 viridula, Ehrenb. in *Otto & Dietr. Allg. Gartens.* xvii. (1849) 267 = Haynii.  
 vivipara, Haw. *Suppl. Pl. Succ.* 72.—Am. bor.  
 vulpina, Ehrenb. in *Otto & Dietr. Allg. Gartens.* xvii. (1849) 308.—Mexic.  
 Webbia, Lem. *Cact. Nov. Gen. et Sp.* (1832) 45.—Mexic.  
 Wegeneri, Ehrenb. in *Bot. Zeit.* i. (1843) 738.—Mexic.  
 Wildiana, Otto, ex Pfeiff. *Enum. Diagn. Cact.* 37.—Mexic.  
 Wildii, Hort. Berol. ex A. Dietr. in *Otto & Dietr. Allg. Gartens.* iv. (1836) 137.—Hab. ?  
 Winklerii, Foerst. in *Otto & Dietr. l. c.* xv. (1847) 50.—Mexic.  
 woburnensis, Scheer, in *Hook. Lond. Journ. Bot.* iv. (1845) 136.—Guatemala.  
 Wrightii, Engelm. in *Pacif. Rail. Rep.* iv. 27.—N. Mexic.  
 xanthotricha, Scheidw. in *Otto & Dietr. Allg. Gartens.* viii. (1840) 338.—Mexic.  
 Zegschwitzii, Terscheck, *Suppl. Cact. Vera.* 1.—Hab. ?  
 zephyranthoides, Scheidw. in *Otto & Dietr. Allg. Gartens.* ix. (1841) 41.—Mexic.  
 Zepnickii, Ehrenb. in *Bot. Zeit.* ii. (1844) 835.—Mexic.  
 Zuccariniana, Hort. ex Foerst. *Handb. Cact. ed. I.* 238 = macrantha.  
 Zuccariniana, Mart. in *Nov. Act. Nat. Cur.* xvi. i. (1832) 331. t. 20.—Mexic.
- MAMPATA, 'Adans.' ex Steud. *Nom. ed. II.* ii. 98 (1841) = *Parinarium*, Juss. (Rosac.).
- MANABAEA, R. Hedw. *Gen.* 368 (1806) = seq.
- MANABEA, Aubl. *Pl. Gu.* i. 61. t. 23, 25 (1775) = *Aegiphila*, Jacq. (Verben.).  
 arborescens, Aubl. l. c. 64 = A. arborescens.  
 laevis, Aubl. l. c. 66 = A. laevis, Willd.  
 villosa, Aubl. l. c. 62 = A. villosa.
- MANAELIA, 'Bowdich,' Madeira, ed. Germ. 381 (182-1), vide MANOELIA, Bowdich.
- MANAGA, Aubl. *Pl. Gu.* Suppl. 2 (1775) (Quid ?).  
 guianensis, Aubl. l. c.—Guiana.
- MANÇANILLA, Plum. ex Adans. *Fam.* ii. 354 (1763) = seq.
- MANCINELLA, Tussac, *Fl. Antill.* iii. 21. t. 5 (1824) = *Hippomane*, Linn. (Euphorb.).  
 venenata, Tussac, l. c. = H. Mancinella.
- MANCOA, Rafin. *Fl. Tellur.* iii. 56 (1836) = *Mohlana*, Mart. (Phytolac.).  
 secunda, Rafin. l. c. = *Mohlana secunda*.

MANCOA, Wedd. *Chlor. And.* i. t. 86 D (1847).  
 CRUCIFERAE, Benth. & Hook. f. i. 86.  
 hispida, Wedd. *Chlor. And.* i. t. 86 D; et in *Ann. Sc. Nat. Sér. V.* i. (1864) 285.—Boliv.  
 laevis, Wedd. l. c. 285.—Boliv.

MANDARUS, Rafin. *Sylva Tellur.* 122 (1835) = *Ban-hin*, Linn. (Legum.).  
 acuminata, Rafin. l. c. = B. acuminata.  
 divaricata, Rafin. l. c. = B. divaricata.  
 Pes-caprae, Rafin. l. c. = B. Pes-caprae.  
 rotundifolia, Rafin. l. c. = B. subrotundifolia.  
 Utimuta, Rafin. l. c. = B. velutina.

MANDELORNA, Steud. *Syn. Pl. Gram.* 359 (1855) = *Andropogon*, Linn. (Gramin.).  
 insignis, Steud. l. c. = A. squarrosus.

MANDEVILLA, Lindl. *Bot. Reg.* (1840) t. 7.  
 APOCYNACEAE, Benth. & Hook. f. ii. 726.  
 AMBYLANTHERA, Muell. Arg. in *Mart. Fl. Bras.* i. 141. t. 44, 45 (1860).  
 Andrieuxii, Hemsli. *Biol. Centr. Am. Bot.* ii. 316.—Mexic.  
 convolvulacea, Hemsli. l. c.—Mexic.  
 foliosa, Hemsli. l. c.—Mexic.  
 hispida, Hemsli. l. c.—Mexic.  
 Karwinski, Hemsli. l. c.—Mexic.  
 oaxacana, Hemsli. l. c.—Mexic.  
 palustris, Hemsli. l. c. 317.—Costa Rica.  
 suaveolens, Lindl. *Bot. Reg.* (1840) t. 7.—Arg. Argent.  
 subcarnea, Benth. & Hook. f. Gen. ii. 727.—Guian.  
 Vanheurckii, Benth. & Hook. f. l. c.—Bras.  
 veraguensis, Hemsli. *Biol. Centr. Am. Bot.* ii. 317.—N. Granat.

MANDIOCA, Link, *Handb.* ii. 436 (1831) = *Manihot* Tourn. (Euphorb.).  
 Aipi, Pohl, ex Link, l. c. = *Manihot Aipi*.  
 dulcis, Parodi, in *Anal. Soc. Cient. Argent.* iv. (1877) 127 = *Manihot utilisima*.  
 utilisima, Pohl, ex Link, *Handb.* ii. 436 = *Manihot utilisima*.

MANDIROLA, Decne. in *Rev. Hort.* Sér. III. ii. (1846) 468 = *Achimenes*, P. Br. (Gesner.).  
 ichtyostoma, Seem. ex Hauss. in *Mart. Fl. Bras.* viii. 348 = A. ichtyostoma.  
 lanata, Planch. & Linden, in *Illustr. Hort.* iii. (1850) t. 80 = A. lanata.  
 multiflora, Decne. in *Rev. Hort.* Sér. III. ii. (1846) 468 = A. multiflora.  
 Naegelia x, Morr. *Belg. Hort.* v. (1855) 294.  
 Seemannii, Lem. *Illustr. Hort.* iii. (1856) sub t. 80 = A. Scheerli.

MANDONIA, Hassk. in *Flora*, liv. (1871) 260 = *Tradescantia*, Linn. (Commelin.).  
 boliviana, Hassk. l. c. = T. ambigua.

MANDONIA, Sch. Bip. in *Linnaea*, xxxiii. (1864-65) 757 = *Hieracium*, Linn. (Compos.).  
 Pilosella, Sch. Bip. l. c. 758 = H. Pilosella.

MANDONIA, Wedd. in *Bull. Soc. Bot. Fr.* xi. (1864) 36 t. 1 = *Tridax*, Linn. (Compos.).  
 boliviensis, Wedd. l. c. 51.—Bolivia.

MANDRAGORA, [Tourn.] Linn. *Syst. ed. I.* (1753) Juss. *Gen.* 125. SOLANACEAE, Benth. & Hook. f. ii. 900.  
 acaulis, Gaertn. *Fruct.* ii. 236 = officinarum.  
 autumnalis, Bertol. *Elench.* 6; *Spreng. Syst.* I. 689.—Reg. Mediterr.  
 caulescens, C. B. Clarke, in *Hook. f. Fl. Brit. Ind.* iii. 242.—Reg. Himal.  
 microcarpa, Bertol. in *Nov. Comm. Bonon.* ii. (1830) 391. t. 25 = autumnalis.  
 neglecta, G. Don, ex Loud. *Hort. Brit.* 71 = officinarum.  
 officinalis, Mill. *Gard. Dict.* ed. VIII. = officinarum.  
 officinalis, Moris, *Stirp. Sard.* *Elench.* fasc. i. 23.—autumnalis.  
 officinarum, Bertol. *Comm. Mandr.* 10. t. 2 = autumnalis.  
 officinarum, Linn. *Sp. Pl.* 181.—Reg. Mediterr.  
 praecox, Sweet, *Brit. Flow. Gard.* t. 198 = officinarum.  
 vernalis, Bertol. in *Giorn. Arcad.* xxi. (1824) 181 [1824] = officinarum.



**MANDUYTA**, 'Comm.' ex Steud. Nom. ed. II. ii. 98 (1841) = *Bamadera*, Gaertn. (Simarub.).

**MANETTIA**, Adans. Fam. ii. 242 (1763) = *Mesembryanthemum*, Dill. (Ficoid.).

**MANETTIA**, Crantz, Inst. i. 580 (1766) = *Selago*, Linn.

*coccinea*, Crantz, l. c. 581 = *S. spuria*.

*corymbosa*, Crantz, l. c. 580 = *S. corymbosa*.

*dubia*, Crantz, l. c. 581 = *Agathelpis angustifolia*.

*lychnoidea*, Crantz, l. c. = *Lyperia fragrans*.

*pinastra*, Crantz, l. c. 580 = *Stilbe pinastra*.

*rapunculoides*, Crantz, l. c. = *S. spuria*.

*spuria*, Crantz, l. c. 581 = *S. spuria*.

*tomentosa*, Crantz, l. c. = *Manulea tomentosa*.

**MANETTIA**, Mutis, ex Linn. Mant. ii. 558 (1771).

**RUBIACEAE**, Benth. & Hook. f. ii. 37.

**CONOTRICHIA**, A. Rich. in Mém. Soc. Hist. Nat. Par. v. (1830) 277. t. 24. f. 1.

**ENDOLASIA**, Turcz. in Bull. Soc. Nat. Mosc. xxi. (1848) i. 579.

**GUAGNEBINA**, Vell. Fl. Flum. 45 (1825); Ic. i. n. 115-121 (1827).

**LYGISTUM**, P. Br. Hist. Jamaic. 142. t. 3 (1756).

**NACIBEA**, Aubl. Pl. Gu. i. 95. t. 37 (1775).

**VANESSA**, Rafin. Fl. Tellur. iii. 57 (1836).

*acutiflora*, Roem. & Schult. Syst. ii. 203 = seq.

*acutifolia*, Ruiz & Pav. Fl. Per. i. 58. t. 89. —Peruv.

*albiflora*, Schott, in DC. Prod. iv. 364. —Bras.

*asperula*, Benth. in Linnæa, xxiii. (1850) 444 = *cordifolia*.

*attenuata*, Nees & Mart. in Nov. Act. Nat. Cur. xii. i. (1824) 14 = *cordifolia*.

*auratifolia*, Silva Manso, Enum. Subst. Bras. 25. —Bras.

*barbata*, Oerst. in Kjoeb. Vedensk. Meddel. (1852) 47. —Costa Rica.

*bicolor*, Paxt. Mag. Bot. x. (1843) 27 = *luteo-rubra*.

*calycosa*, Griseb. Fl. Brit. W. Ind. 330. —Ind. occ.

*clivata*, Cham. & Schlecht. in Linnæa, iv. (1829) 176. —Bras.

*coccinea*, Griseb. Fl. Brit. W. Ind. 329 = *uniflora*.

*coccinea*, Willd. Sp. Pl. i. 625 = *M. Lygistum*.

*confertiflora*, Benth. in Linnæa, xxiii. (1850) 443 = *cordifolia*.

*cordifolia*, Mart. Spec. Mat. Med. Bras. i. 19. t. 7. —Bras.

*cuspidata*, Bert. ex Spreng. Syst. i. 415 = *uniflora*.

*alicaulis*, Wawra, in Oestr. Bot. Zeitschr. xxxi. (1881) 281 = *luteo-rubra*.

*umbriata*, Cham. & Schlecht. in Linnæa, iv. (1829) 173. —Bras.

Gaertneri, DC. Prod. iv. 364. —Hab. ?

*glabra*, Cham. & Schlecht. in Linnæa, iv. (1829) 159 = *cordifolia*.

*glabra*, Steud. Nom. ed. II. ii. 98 = Gaertneri.

*glaucescens*, Poepp. & Endl. Nov. Gen. et Sp. iii. 24. —Chill.

*gracilis*, Cham. & Schlecht. in Linnæa, iv. (1829) 159. —Bras.

*gracilis*, Steud. Nom. ed. II. ii. 98 = Gaertneri.

*grandiflora*, Miq. in Linnæa, xxiii. (1850) 808 = *cordifolia*.

*lavanensis*, H. B. & K. Nov. Gen. et Sp. iii. 388 = *uniflora*.

*hirsuta*, Mart. & Gal. in Bull. Acad. Brux. xi. i. (1844) 238. —Mexic.

*hirsuta*, Poepp. & Endl. Nov. Gen. et Sp. iii. 24. t. 223. —Peruv.

*lanceolata*, Vahl, Symb. Bot. i. 12 = *Mussaenda luteola*.

*leianthiflora*, Griseb. in Goett. Abh. xix. (1874) 159 = *cordifolia*.

*luteo-rubra*, Benth. in Linnæa, xxiii. (1850) 445. —Bras.

*lygista*, St. Lag. in Ann. Soc. Bot. Lyon, vii. (1880) 130 = *M. Lygistum*.

*lygistoides*, Griseb. in Mem. Am. Acad. N. S. viii. (1863) 505 = *M. Lygistum*.

*Lygistum*, Spreng. Syst. i. 415 = *uniflora*.

*Lygistum*, Sw. Prod. Veg. Ind. Occ. 37. —Am. trop.

*micans*, Poepp. & Endl. Nov. Gen. et Sp. iii. 24 = *cordifolia*.

*miniata*, Lem. in Fl. des Serres, iv. (1848) t. 317 = *cordifolia*.

*multiflora*, Cham. in Linnæa, ix. (1834) 243 = *albiflora*.

**MANETTIA** :—

*mutabilis*, Pers. Syn. i. 134 = *racemosa*.

*panamensis*, Duchass. & Walp. in Linnæa, xxiii. (1850) 733 = *uniflora*.

*paniculata*, Poepp. & Endl. Nov. Gen. et Sp. iii. 24. —Peruv.

*picta*, Willd. Sp. Pl. i. 625 = *M. Lygistum*.

*Pseudodioidia*, Cham. & Schlecht. in Linnæa, iv. (1829) 174. —Bras.

*pubescens*, Cham. & Schlecht. l. c. 170 = *luteo-rubra*.

*racemosa*, Ruiz & Pav. Fl. Per. i. 58. t. 89. —Peruv.

*reclinata*, Linn. Mant. ii. 553. —Mexic.

*rosea*, Pohl, ex DC. Prod. iv. 364 = *umbriata*.

*secundiflora*, DC. l. c. —Ins. S. Doming.

*serrata*, Spreng. in Schult. Mant. iii. 147. —Ins. S. Doming.

*splendens*, Regel, Cat. Pl. Hort. Aksakov. 89. —Bras.

*tenuiflora*, Willd. ex Steud. Nom. ed. II. ii. 98 = *uniflora*.

*tenuifolia*, Schult. Mant. iii. 145 = *uniflora*.

*umbellata*, Ruiz & Pav. Fl. Per. i. 58. —Peruv.

*uniflora*, H. B. & K. Nov. Gen. et Sp. iii. 387. —Am. trop.

*villosa*, Cham. & Schlecht. in Linnæa, iv. (1829) 172 = *pubescens*.

*zimapanica*, Hemsl. Diagn. Pl. Nov. 30. —Mexic.

**MANFREDA**, Salisb. Gen. Pl. Fragm. 78 (1866) = *Agavo*, Linn. (Amaryll.).

*virginica*, Salisb. l. c. = *A. virginica*.

**MANGA**, Noronha, in Verh. Batav. Gen. v. (1790) ed. I. Art. iv. 20 = *Mangifera*, Linn. & c. (Anacard.).

*acida*, Noronha, l. c. = *Bouea burmanica*.

*deleteria*, Noronha, ex Hassk. in Hoev. & De Vriese, Tijdschr. xi. (1844) 224 = *Gluta Benghas*.

**MANGAS**, Adans. Fam. ii. 345 (1763) = *Mangifera*, Linn. (Anacard.).

**MANGHAS**, Burm. Thes. Zeyl. 150 (1737) = *Corbera*, Linn. (Apocyn.).

**MANGIFERA**, Linn. Fl. Zeyl. 211 (1747). **ANACARDIACEAE**, Benth. & Hook. f. i. 420.

**MANGAS**, Adans. Fam. ii. 345 (1763).

*africana*, Oliver, Fl. Trop. Afr. i. 443. —Afr. trop.

*altissima*, Blanco, Fl. Filip. ed. I. 181. —Ins. Philipp.

*Ambo*, Forsk. Fl. Aegypt. Arab. 205 = *indica*.

*anisodora*, Blanco, Fl. Filip. ed. II. 129 = *fragrans*.

*axillaris*, Desr. in Lam. Encyc. iii. 697 = *Buchananina Lanzan*.

*caesia*, Jack, in Roxb. Fl. Ind. ed. Carey, ii. 441. —Malaya.

*caloneura*, Kurz, in Journ. Az. Soc. Beng. xlii. (1873) ii. 66. —Burma.

*cochinchinensis*, Engl. in DC. Monog. Phan. iv. 205. —Cochinch.

*domestica*, Gaertn. Fruct. ii. 95. t. 100 = *indica*.

*foetida*, Blume, Bijdr. 1153 = *caesia*.

*foetida*, Lour. Fl. Cochinch. 160. —Malayz.

*fragrans*, Maingay, in Hook. f. Fl. Brit. Ind. ii. 18 = *Malaya*.

*gabonensis*, Aubry-Lecomte, ex O'Rorke, in Journ. Pharm. et Chim. Sér. III. xxxi. (1857) 275 = *Irvingia Barteri*.

*Gandaria*, Roxb. Hort. Beng. 18, nomen. —Ins. Molucc.

*Gedebi*, Miq. Fl. Ind. Bat. Suppl. 522. —Sumatra.

*gladiata*, Boj. Hort. Maurit. 73 = *indica*.

*glauca*, Blume, Bijdr. 1158. —Java.

*glauca*, Rottb. in Nye Saml. Danske Vidensk. Selsk. Skr. ii. (1783) 534. t. 4. f. 1 = *Elaeodendron glaucum*.

*glauca*, Span. in Linnæa, xv. (1841) 188 = *timoriensis*.

*gracilipes*, Hook. f. Fl. Brit. Ind. ii. 16. —Malacca.

*Griffithii*, Hook. f. in Trans. Linn. Soc. xxiii. (1860) 168. —Malacca.

*Horsfieldii*, Miq. Fl. Ind. Bat. i. ii. 632 = *foetida*.

*indica*, Blume, Bijdr. 1157 = *foetida*.

*indica*, Linn. Sp. Pl. 200. —Ind. or.; Malaya.

*indica*, Thw. Enum. Pl. Zeyl. 75 = *zeylanica*.

*indica*, Wall. Cat. n. 8487 I = *sylvatica*.

*Kemanga*, Blume, Mus. Bot. Lugd. Bat. i. 202 = *caesia*.

*Kukula*, Blume, l. c. 192 = *indica*.

*lagenifera*, Griff. Notul. iv. 414; Ic. Pl. Asiat. t. 567. —Malacca.

**MANGIFERA** :—

*Langang*, Miq. Fl. Ind. Bat. Suppl. 521. —Sumatra.

*laurina*, Blume, Mus. Bot. Lugd. Bat. i. 195. —Malaya.

*laxiflora*, Desr. in Lam. Encyc. iii. 97. —Ins. Maurit.

*Leschenaultii*, March. Rev. Anacard. 189 = *foetida*.

*Linnæi*, Korth. ex Hassk. Cat. Hort. Bog. Alt. 245 = *indica*.

*longipes*, Griff. Notul. iv. 419. —Malaya.

*macrocarpa*, Blume, Bijdr. 1155. —Java.

*Maingay*, Hook. f. Fl. Brit. Ind. ii. 17. —Malacca.

*maritima*, Lechaume, in Rev. Hort. (1870-71) 369 = *indica*.

*membranacea*, Blume, Mus. Bot. Lugd. Bat. i. 195. —Ins. Molucc.

*microphylla*, Griff. ex Hook. f. Fl. Brit. Ind. ii. 17. —Malacca.

*minor*, Blume, Mus. Bot. Lugd. Bat. i. 198. —Ins. Molucc.

*montana*, Heyne, ex Wight & Arn. Prod. 170 = *indica*.

*macronulata*, Blume, Mus. Bot. Lugd. Bat. i. 201. —N. Gulan.

*oblongifolia*, Hook. f. Fl. Brit. Ind. ii. 16. —Malacca.

*odorata*, Griff. Notul. iv. 417. —Malaya.

*oppositifolia*, Roxb. Hort. Beng. 18; Fl. Ind. i. 640 = *Bouea burmanica*.

*Parish*, Miq. Fl. Ind. Bat. i. ii. 630 = *longipes*.

*pentandra*, Hook. f. Fl. Brit. Ind. ii. 14. —Malacca.

*pinnata*, Desr. in Lam. Encyc. iii. 697 = *Sorindeia madagascariensis*.

*pinnata*, Linn. f. Suppl. 156 = *Spondias Mangifera*.

*polycarpa*, Griff. Notul. iv. 416. t. 167. f. 2. —Malacca.

*quadrifida*, Jack, in Roxb. Fl. Ind. ed. Carey, ii. 440. —Malaya.

*racemosa*, Boj. Hort. Maurit. 73 = *indica*.

*racemosa*, Lam. Illustr. ii. 113 = *Holgarna Arnottiana* ?

*rigida*, Blume, Mus. Bot. Lugd. Bat. i. 200. —Sumatra.

*rostrata*, Blanco, Fl. Filip. ed. II. 129 = *sylvatica*.

*rubra*, Boj. Hort. Maurit. 76 = *indica*.

*sativa*, Roem. & Schult. Syst. i. 37 in obs. = *indica*.

*sclerophylla*, Hook. f. Fl. Brit. Ind. ii. 15. —Malacca.

*spathulaefolia*, Blume, Mus. Bot. Lugd. Bat. i. 200. —Borneo.

*similis*, Blume, l. c. —Malaya.

*sumatrana*, Miq. Fl. Ind. Bat. i. ii. 630 = *longipes*.

*superba*, Hook. f. Fl. Brit. Ind. ii. 19. —Malacca.

*sylvatica*, Roxb. Hort. Beng. 18; Fl. Ind. i. 644. —Reg. Himal.

*Taipon*, Ham. ex Miq. Fl. Ind. Bat. i. ii. 631. —N. Guinea.

*timorensis*, Blume, Mus. Bot. Lugd. Bat. i. 199. —Ins. Timor.

*viridis*, Boj. Hort. Maurit. 73 = *indica*.

*zeylanica*, Hook. f. Fl. Brit. Ind. ii. 16. —Zeylan.

**MANGIUM**, Rumpf, ex Scop. Introd. 218 (1777) = *Rhizophora*, Linn.

**MANGLE**, Adans. Fam. ii. 445 (1763) = *Rhizophora*, Linn.

**MANGLES**, Plum. ex DC. Prod. iii. 32 (1825) = *præc.*

**MANGLESIA**, Endl. Nov. Stirp. Dec. 25 (1839) = *Grovillea*, R. Br. (Proteac.).

*cuneata*, Endl. l. c. = *G. glabrata*.

*glabrata*, Lindl. Swan River App. 37 = *G. glabrata*.

*Lawrenceana*, Hort. ex Meissn. in DC. Prod. xiv. 392 = *G. vestita*.

*tridentifera*, Endl. Nov. Stirp. Dec. 25 = *G. tridentifera*.

*vestita*, Endl. l. c. 26 = *G. vestita*.

**MANGLESIA**, Lindl. Swan River App. t. 3 (1839) = *Beaufortia*, R. Br. (Myrtac.).

*purpurea*, Lindl. l. c. = *B. purpurea*.

**MANGLIETIA**, Blume, in Verh. Batav. Gen. ix. (1823) 149; et Bijdr. 8 (1825). **MAGNOLIACEAE**, Benth. & Hook. f. i. 19.

*Candollei*, Wall. Cat. n. 6497 = *Talauma mutabilis*.

*Caveana*, Hook. f. & Thom. Fl. Ind. i. 76. —Reg. Himal.

*celebica*, Miq. Ann. Mus. Bot. Lugd. Bat. iv. 72. —Ins. Celebes.

*glauca*, Blume, in Verh. Batav. Gen. ix. (1823) 150; et Bijdr. 8. —Java.

*insignis*, Blume, Fl. Jav. Magnol. 23. —Reg. Himal.



**MANGLIETIA** :—

Macklotii, Korth, in *Nederl. Kruidk. Arch.* ii. 11. (1851) 97.—Sumatra.  
Oortii, Korth, l. c. = Talauma glauca.  
Sebassa, *Miq. Ann. Mus. Bot. Lugd. Bat.* iv. 71.—Sumatra.  
sumatrana, *Miq. Fl. Ind. Bat. Suppl.* 367.—Sumatra.

**MANGLILLA**, Juss. Gen. 151 (1789) = *Myrsine*, Linn.

*brasiliensis*, Nees & Mart. in *Nov. Act. Nat. Cur.* xi. (1823) 86 = *Myrsine brasiliensis*.  
*canariensis*, Roem. & Schult. *Syst.* iv. 505 = *Myrsine canariensis*.  
*Caporocora*, A. St. Hil. ex Miq. in *Mart. Fl. Bras.* x. 309 = *Myrsine Gardneriana*.  
*dentata*, Roem. & Schult. *Syst.* iv. 506 = *Myrsine dentata*.  
*dependens*, Roem. & Schult. l. c. = *Myrsine dependens ferruginea*, Roem. & Schult. l. c. = *Myrsine ferruginea*.  
*Jussieu*, Pers. *Syn.* i. 237 = *Myrsine Mangilla*.  
*latifolia*, Roem. & Schult. *Syst.* iv. 505 = *Myrsine latifolia*.  
*melanophleas*, Pers. *Syn.* i. 237 = *Myrsine melanophleas*.  
*Milleriana*, Pers. l. c. = *Myrsine mitis*.  
*oblonga*, Roem. & Schult. *Syst.* iv. 506 = *Myrsine Mangilla*.  
*pellucida*, Roem. & Schult. l. c. = *Myrsine pellucida*.  
*peruviana*, J. F. Gmel. *Syst.* 398 = *Myrsine Mangilla*.  
*racemosa*, Roem. & Schult. *Syst.* iv. 803 = *Myrsine racemosa*.  
*venosissima*, Roem. & Schult. l. c. 506 = *Myrsine venosissima*.  
*venulosa*, Roem. & Schult. l. c. 505 = *Myrsine melanophleas*.

**MANGONIA**, Schott, in *Oestr. Bot. Wochenbl.* (1857)

77. *AROIODEAE*, Benth. & Hook. f. iii. 988.  
Tweediana, Schott, in *Oestr. Bot. Wochenbl.* (1857) 77.—Bras.

**MANGOSTANA**, Rumph. ex Gaertn. *Fruct.* ii. 105. t. 105. (1791) = *Garcinia*, Linn. (Guttif.).

*Cambogia*, Gaertn. l. c. 106 = *G. Cambogia*.  
*Garcinia*, Gaertn. l. c. 105 = *G. Mangostana*.  
*Morella*, Gaertn. l. c. 106 = *G. Morella*.

**MANICARIA**, Gaertn. *Fruct.* ii. 468. t. 176 (1791).

*PALMAE*, Benth. & Hook. f. iii. 919.  
*PILOPHORA*, Jacq. *Fragm.* 32. t. 35 (1800).  
*Plukenetii*, Griseb. & H. Wendl. in *Griseb. Fl. Brit.* W. Ind. 518 = *saccifera*.  
*saccifera*, Gaertn. *Fruct.* ii. 468. t. 176.—Guian.

**MANIHOT**, Tourn. ex Adans. *Fam.* ii. 356 (1763).

*EUPHORBACEAE*, Benth. & Hook. f. iii. 306.  
*JANIPHA*, H. B. K. *Nov. Gen. et Sp.* ii. 106 (1817).  
*MANDIOCA*, Link. *Handb.* ii. 436 (1831).  
*acuminatissima*, Muell. in *Arg. Mart. Fl. Bras.* xi. 11. 455.—Bras.  
*aesculifolia*, Pohl, *Pl. Bras. Ic.* i. 55.—Mexic.  
*Aipi*, Pohl, l. c. 29 = *palmata*.  
*amaroleitensis*, Baill. *Adansonia*, iv. (1863-64) 281.—Bras.  
*angustifolia*, Pohl, ex Steud. *Nom. ed.* II. i. 799; ii. 99 = *Jatropha angustifolia* (nom. delend.).  
*angustifrons*, Muell. *Arg. in Mart. Fl. Bras.* xi. 11. 461.—Bras.  
*angustiloba*, Muell. *Arg. in DC. Prod.* xv. 11. 1073.—Peruv.  
*anisophylla*, Muell. *Arg. in Journ. Bot.* xii. (1874) 230.—Reg. Argent.  
*anomala*, Pohl, *Pl. Bras. Ic.* i. 27. t. 21.—Bras.  
*arcuata*, Pohl, l. c. 42 = *violacea*.  
*attenuata*, Muell. *Arg. in Mart. Fl. Bras.* xi. 11. 443.—Bras.  
*Aybi*, Spruce, in *Journ. Linn. Soc.* v. (1861) 10 = *palmata*.  
*brachyloba*, Muell. *Arg. in Mart. Fl. Bras.* xi. 11. 451.—Bras.  
*Burchelli*, Muell. *Arg. l. c.* 457.—Bras.  
*cajaniformis*, Pohl, *Pl. Bras. Ic.* i. 45 = *tripartita*.  
*caricifolia*, Pohl, l. c. 40.—Bras.  
*carthaginensis*, Muell. *Arg. in DC. Prod.* xv. 11. 1073.—Am. trop.  
*cecropiaefolia*, Pohl, *Pl. Bras. Ic.* i. 49 = *violacea*.  
*cleomaefolia*, Pohl, l. c. 51 = *tripartita*.

**MANIHOT** :—

*coerulea*, Steud. *Nom. ed.* II. i. 799; ii. 99, sphalm. = seq.  
*coerulescens*, Pohl, *Pl. Bras. Ic.* i. 56.—Bras.  
*conulifera*, Muell. *Arg. in Mart. Fl. Bras.* xi. 11. 474.—Bras.  
*crotalariaeformis*, Pohl, *Pl. Bras. Ic.* i. 24. t. 18.—Bras.  
*cujabensis*, Muell. *Arg. in Linnaea*, xxxiv. (1865-66) 207.—Bras.  
*Curcas*, Crantz, *Inst.* i. 167 = *Jatropha Curcas*.  
*dalechampiaeformis*, Pohl, *Pl. Bras. Ic.* i. 51 = *tripartita*.  
*diffusa*, Pohl, l. c. 55 = *palmata*.  
*digitata*, Sweet, *Hort. Brit. ed.* II. 458 = *Jatropha Fischeri* (nom. delend.).  
*digitiformis*, Pohl, *Pl. Bras. Ic.* i. 36.—Bras.  
*divergens*, Pohl, l. c. 41 = *violacea*.  
*diversifolia*, Sweet, *Hort. Brit. ed.* II. 458, nomen = *Jatropha diversifolia* (nom. delend.).  
*edule*, A. Rich. *Fl. Cub. Fancrog.* ii. 208 = *utilissima*.  
*elegans*, Muell. *Arg. in Mart. Fl. Bras.* xi. 11. 485.—Bras.  
*esculenta*, Crantz, *Inst.* i. 167 = *utilissima*.  
*flabellifolia*, Pohl, *Pl. Bras. Ic.* i. 35. t. 25 = *palmata*.  
*foetida*, Pohl, l. c. 55.—Mexic.  
*Glaxiovi*, Muell. *Arg. in Mart. Fl. Bras.* xi. 11. 446.—Bras.  
*gossypifolia*, Crantz, *Inst.* i. 167 = *Jatropha gossypifolia*.  
*gracilis*, Pohl, *Pl. Bras. Ic.* i. 23. t. 16.—Bras.  
*Grahami*, Hook. *Pl. t.* 530 = *palmata*.  
*grandiflora*, Muell. *Arg. in Mart. Fl. Bras.* xi. 11. 471.—Bras.  
*guyanensis*, Klotzsch, in *Schomb. Faun. et Fl. Gui.* 1186.—Guian.  
*hemitrichandra*, Muell. *Arg. in Mart. Fl. Bras.* xi. 11. 454.—Bras.  
*herbacea*, Crantz, *Inst.* i. 167 = *Jatropha urens*.  
*heterophylla*, Pohl, *Pl. Bras. Ic.* i. 39. t. 31.—Bras.  
*Hilariana*, Baill. *Adansonia*, iv. (1863-64) 282.—Bras.  
*humilis*, Muell. *Arg. in Mart. Fl. Bras.* xi. 11. 448.—Bras.  
*inflata*, Muell. *Arg. l. c.* 450.—Bras.  
*intercedens*, Muell. *Arg. l. c.* 483.—Bras.  
*jacobinensis*, Muell. *Arg. in Linnaea*, xxxiv. (1865-66) 205.—Bras.  
*Janipha*, Pohl, *Pl. Bras. Ic.* i. 55 = *carthaginensis*.  
*janiphoides*, Muell. *Arg. in Mart. Fl. Bras.* xi. 11. 480.—Bras.  
*laciniosa*, Pohl, *Pl. Bras. Ic.* i. 54.—Bras.  
*lagoensis*, Muell. *Arg. in Mart. Fl. Bras.* xi. 11. 475.—Bras.  
*Langsdorffii*, Muell. *Arg. l. c.* 455.—Bras.  
*linearifolia*, Muell. *Arg. in Flora*, lv. (1872) 43.—Peruv.  
*Loeflingii*, Muell. *Arg. in Mart. Fl. Bras.* xi. 11. 460 = *palmata*.  
*longepetiolata*, Pohl, *Pl. Bras. Ic.* i. 25. t. 19.—Bras.  
*Loureiirii*, Pohl, l. c. 55.—Cochinch.  
*melanobasis*, Muell. *Arg. in Linnaea*, xxxiv. (1865-66) 206.—Guian.  
*microcarpa*, Muell. *Arg. in Flora*, lv. (1872) 42.—Am. centr.  
*moluccana*, Crantz, *Inst.* i. 167 = *Aleurites triloba*.  
*multifida*, Crantz, l. c. = *Jatropha multifida*.  
*nana*, Muell. *Arg. in Mart. Fl. Bras.* xi. 11. 448.—Bras.  
*occidentalis*, Muell. *Arg. l. c.* 468.—Bras.  
*orbicularis*, Pohl, *Pl. Bras. Ic.* i. 20. t. 12.—Bras.  
*palmata*, Muell. *Arg. in DC. Prod.* xv. 11. 1062.—Bras.  
*paraensis*, Muell. *Arg. in Mart. Fl. Bras.* xi. 11. 470.—Bras.  
*pardina*, Muell. *Arg. l. c.* 484.—Bras.  
*paviaefolia*, Pohl, *Pl. Bras. Ic.* i. 52.—Bras.  
*Pavoniana*, Muell. *Arg. in Linnaea*, xxxiv. (1865-66) 205.—Peruv.  
*pedicellaris*, Muell. *Arg. in Mart. Fl. Bras.* xi. 11. 453.—Bras.  
*peltata*, Pohl, *Pl. Bras. Ic.* i. 18. t. 18.—Bras.  
*pentaphylla*, Pohl, l. c. 53.—Bras.  
*peruviana*, Muell. *Arg. in Linnaea*, xxxiv. (1865-66) 206.—Peruv.  
*pilosa*, Pohl, *Pl. Bras. Ic.* i. 55.—Bras.  
*Pohliana*, Muell. *Arg. in Mart. Fl. Bras.* xi. 11. 464.—Bras.  
*Pohlui*, Wawra, in *Flora*, xlvi. (1864) 252.—Bras.

**MANIHOT** :—

*porrecta*, Pohl, *Pl. Bras. Ic.* i. 46 = *tripartita*.  
*procumbens*, Muell. *Arg. in Linnaea*, xxxiv. (1865-66) 206.—Bras.  
*pronifolia*, Pohl, *Pl. Bras. Ic.* i. 24. t. 17.—Bras.  
*pruinosa*, Pohl, l. c. 28. t. 22.—Bras.  
*pubescens*, Pohl, l. c. 50. t. 43.—Bras.  
*purpureo-costata*, Pohl, l. c. 19.—Bras.  
*pusilla*, Pohl, l. c. 36.—Bras.  
*quinquefolia*, Pohl, l. c. 56.—Bras.  
*quinqueformis*, Steud. *Nom. ed.* II. i. 800, in syn. = *praec.* 1  
*quinqueloba*, Pohl, *Pl. Bras. Ic.* i. 21.—Bras.  
*reniformis*, Pohl, l. c. 56.—Bras.  
*rhomboidea*, Muell. *Arg. in Linnaea*, xxxiv. (1865-66) 205.—Mexic.  
*Riedeliana*, Muell. *Arg. in Mart. Fl. Bras.* xi. 11. 443.—Bras.  
*rigidula*, Muell. *Arg. l. c.* 474.—Bras.  
*sagittato-partita*, Pohl, *Pl. Bras. Ic.* i. 22. t. 15.—Bras.  
*salicifolia*, Pohl, l. c. 18.—Bras.  
*sinuata*, Pohl, l. c.—Bras.  
*sparifolia*, Pohl, l. c. 26.—Bras.  
*speciosa*, Muell. *Arg. in Mart. Fl. Bras.* xi. 11. 470.—Bras.  
*spinosissima*, Steud. *Nom. ed.* II. ii. 99 = *Jatropha vitifolia*.  
*stricta*, Baill. *Adansonia*, iv. (1863-64) 282.—Bras.  
*subquinqueloba*, Muell. *Arg. in Mart. Fl. Bras.* xi. 11. 446.—Bras.  
*tenella*, Muell. *Arg. l. c.* 484.—Bras.  
*tenerrima*, Pohl, *Pl. Bras. Ic.* i. 39. t. 30 = *gracilis*.  
*tenusifolia*, Pohl, l. c. 38. t. 29 = *gracilis*.  
*tomentella*, Pohl, l. c. 45 = *tripartita*.  
*tomentosa*, Pohl, l. c. 50.—Bras.  
*tripartita*, Muell. *Arg. in DC. Prod.* xv. 11. 1068.—Bras.  
*triphylla*, Pohl, *Pl. Bras. Ic.* i. 37.—Bras.  
*tristis*, Muell. *Arg. in Mart. Fl. Bras.* xi. 11. 449.—Bras.  
*Tweediana*, Muell. *Arg. l. c.* 450.—Bras.  
*urens*, Crantz, *Inst.* i. 167 = *Jatropha urens*.  
*utilissima*, Pohl, *Pl. Bras. Ic.* i. 32. t. 24.—Bras.  
*varians*, Pohl, l. c. 53.—Bras.  
*violacea*, Pohl, l. c. 43.—Bras.  
*Warmingii*, Muell. *Arg. in Mart. Fl. Bras.* xi. 11. 461.—Bras.  
*Weddeliana*, Baill. *Adansonia*, iv. (1863-64) 281.—Bras.

**MANILKARA**, Adans. *Fam.* ii. 166 (1763) = *Mimusops*, Linn. (Sapot.).**MANILTOA**, Scheff. in *Ann. Jard. Buitenz.* i. (1870) 20. *LEGUMINOSAE*.  
*grandiflora*, Scheff. l. c. = *N. Guin.***MANISURIS**, Linn. *Mant.* ii. 164 (1767) = *Rottboellia*, Linn. f. (Gramin.).  
*Myurus*, Linn. l. c. 300 = *R. Myurus*.**MANISURIS**, Sw. *Prod. Veg. Ind. Occ.* 25 (1793) partim; *Fl. Ind. Occ.* i. 186 (1797). *GRAMINEAE*.  
Benth. & Hook. f. iii. 1130.  
*granularis*, Sw. *ll. cc.*—Reg. trop. et subtrop.  
*polystachya*, Beauv. *Fl. Owar.* i. 24. t. 14 = *granularis*.**MANITIA**, Giseke, *Prael. Linn.* 209 (1792) = *Globba*, Linn. (Scitum).  
*aurea*, Giseke, l. c. 251 = *G. versicolor*.**MANILIA**, Salisb. *Gen. Pl. Fragn.* 17 (1866) = *Polyzona*, Kunth (Liliac.).  
*pygmaea*, Salisb. l. c. = *P. pygmaea*.**MANNA**, D. Don, *Prod. Fl. Nep.* 246 (1825) = *Alhagi*, Tourn. (Legum.).  
*caspiaca*, D. Don, l. c. 247 = *A. camelorum*.  
*hebraica*, D. Don, l. c. = *A. maurorum*.  
*nepalensis*, D. Don, l. c. = *A. maurorum*.**MANNAPHORUS**, Rafin. in *Am. Monthly Mag.* (1833) 175 = *Fraxinus*, Tourn. (Oleac.).**MANNARIA**, Heist. *Syst.* 12 (1748) = *Fraxinus*, Tourn. (Oleac.).



**MANNIA**, Hook. f. in Benth. & Hook. f. Gen. i. 309 (1862). *SIMARUBEAE*, Benth. & Hook. f. l. c. africana, Hook. f. l. c.—Afr. trop.

**MANNIELLA**, Reichb. f. Otia Bot. Hamb. 109 (1881). *ORCHIDEAE*, Benth. & Hook. f. iii. 605. Gustavi, Reichb. f. l. c.—Afr. trop.

**MANNIOPHYTON**, Muell. Arg. in Flora. xvii. (1864) 530. *EUPHORBIACEAE*, Benth. & Hook. f. iii. 297. africanus, Muell. Arg. in Flora, xvii. (1864) 531.—Afr. trop. fulvum, Muell. Arg. in Journ. Bot. ii. (1864) 332.—Afr. trop.

**MANNOPAPPUS**, Sch. Bip. in Flora, xxvii. (1844) 677 = *Helichrysum*, Vaill. (Compos.). anomalus, Sch. Bip. l. c. = *H. anomalum*.

**MANOELIA**, Bowdich, Madeira, 246 (1825) = (Gen. dub. an Primulac. l.). pallida, Bowdich, l. c.—Ins. Madeira.

**MANOELLIA**, Reichb. Consp. 212<sup>e</sup> (1828) = praec.

**MANOTES**, Soland. ex Planch. in Linnæa, xxiii. (1850) 433. *CONNARACEAE*, Benth. & Hook. f. l. c. 433. expansa, Soland. ex Planch. in Linnæa, xxiii. (1850) 439.—Afr. trop. Griffoniana, Baill. Adansoniana, vii. (1866-67) 244.—Afr. trop. longiflora, Baker, in Oliver, Fl. Trop. Afr. i. 460.—Afr. trop. Palisotii, Planch. in Linnæa, xxiii. (1850) 439 = *Rourea Palisotii*.

**MANOTHRIX**, Miers, Apocyn. S. Am. 28 (1878). *APOCYNÆAE*. nodosa, Miers, l. c. 30.—Bras. valida, Miers, l. c. 29.—Bras.

**MANSANA**, J. F. Gmel. Syst. 580 (1791) = *Zizyphus*, Adans. (Rhamnace.). arborea, J. F. Gmel. l. c. = *Z. Jujuba*.

**MANSOA**, DC. in Bibl. Univ. Genève. xvii. (1838) 123 [Rev. Hagn. 12] = *Cuspidaria*, DC. (Bignon.). hirsuta, DC. Prod. ix. 182.—Bras. laevis, DC. l. c.—Bras.

**MANTEIA**, Rafin. Sylva Tellur. 161 (1838) = *Rubus*, Tourn. (Rosac.). acutis, Rafin. l. c. = *R. arcticus*. stellatus, Rafin. l. c. = *R. stellatus*.

**MANTISALCA**, Cass. in Bull. Soc. Philom. (1818) 142 = *Centauria*, Linn. Compos.). elegans, Cass. in Dict. Sc. Nat. xxix. 81 = *C. salmantica*.

**MANTISIA**, Sims, Bot. Mag. t. 1320 (1810). *SCITAMINEAE*, Benth. & Hook. f. iii. 639. salatoria, Sims, Bot. Mag. t. 1320.—Ind. or. spatulata, Schult. Mant. i. 49.—Ind. or.

**MANTODDA**, Adans. Fam. ii. 508 (1763) = *Aeschynomene*, Linn. (Legumin.).

**MANUELIA**, Pritz. Ic. Ind. ii. 180 (1855) sphalm. = seq.

**MANULEA**, Linn. Mant. i. 12 (1767). *SCROPHULARINEAE*, Benth. & Hook. f. ii. 946. LYCHNIDEA, Burm. Rar. Afr. Pl. 138 (1737). NEMIA, Berg. Desc. Pl. Cap. 160 (1767). Chaenostoma foetidum. Chaenostoma foetidum. aethiopicum, Thunb. Prod. Pl. Cap. 101 = *Polycarena aethiopicum*. alternifolia, Desf. ex Pers. Syn. ii. 148 = *Chaenostoma foetidum*. silvescens, Linn. f. Suppl. 285.—Afr. austr. androsacea, E. Mey. ex Benth. in Hook. Comp. Bot. Mag. i. (1835) 381.—Afr. austr. angustifolia, Link & Otto, Ic. Pl. Sel. 47. t. 20 = rubra. asilrhizoides, Linn. f. Suppl. 286.—Afr. austr. argentea, Linn. f. l. c. = *Lyperia argentea*. asranatica, Favos, Pl. Nov. Cap. 18.—Afr. austr.

**MANULEA** —

bellidifolia, Benth. in Hook. Comp. Bot. Mag. i. (1835) 382.—Afr. austr.

capensis, Thunb. Prod. Pl. Cap. 101 = *Polycarena capensis*.

capillaris, Linn. f. Suppl. 285 = *Polycarena capillaris*.

capitata, Linn. f. l. c. 286 = *Phyllopodium capitatum*.

Cephalotes, Thunb. Prod. Pl. Cap. 101.—Afr. austr.

Cheiranthus, Linn. Mant. i. 88.—Afr. austr.

coerulea, Linn. f. l. c. 285 = *Sphenandra viscosa*.

cordata, Thunb. Prod. Pl. Cap. 102 = *Chaenostoma cordatum*.

corymbosa, Linn. f. Suppl. 286.—Afr. austr.

crassifolia, Benth. in Hook. Comp. Bot. Mag. i. (1835) 382.—Afr. austr.

crystallina, Weinm. in Syll. Ratisb. i. (1824) 226 = *Lyperia violacea*.

cuneifolia, Linn. f. Suppl. 285 = *Phyllopodium cuneifolium*.

densiflora, Benth. in Hook. Comp. Bot. Mag. i. (1835) 382.—Afr. austr.

divaricata, Thunb. Prod. Pl. Cap. 101 = *Zaluzianskya divaricata*.

exaltata, Banks, ex Benth. in Hook. Comp. Bot. Mag. i. (1835) 384.—Afr. austr.

foetida, Pers. Syn. ii. 148 = *Chaenostoma foetidum*.

gariopina, Benth. in Hook. Comp. Bot. Mag. i. (1835) 384.—Afr. austr.

heterophylla, Linn. f. Suppl. 285 = *Phyllopodium heterophyllum*.

hirta, Gaertn. Fruct. i. 258; Desr. in Lam. Encyc. iii. 707 = rubra.

hirta, Thunb. Prod. Pl. Cap. 101.—Afr. austr.

hispida, Thunb. l. c. 102 = *Chaenostoma hispidum*.

incana, Thunb. l. c. 101.—Afr. austr.

indiana, Lour. Fl. Cochinch. 336 = *Adenosma capitatum*?

indica, Willd. in Lour. l. c. ed. II. ii. 469 = pr ec.

integrifolia, Linn. f. Suppl. 285 = *Chaenostoma integrifolium*.

juncus, Benth. in Hook. Comp. Bot. Mag. i. (1835) 382.—Afr. austr.

leicostachys, Benth. l. c. 383.—Afr. austr.

lichnidea, Desr. in Lam. Encyc. iii. 707 = *Lyperia fragrans*.

linifolia, Thunb. Prod. Pl. Cap. 100 = *Chaenostoma linifolium*.

longiflora, Favos, Pl. Nov. Cap. 18.—Afr. austr.

longifolia, Benth. in Hook. Comp. Bot. Mag. i. (1835) 382.—Afr. austr.

lychnoides, Steud. Nom. ed. I. 508, vide *lichnidea*.

microphylla, Linn. f. Suppl. 285 = *Lyperia microphylla*.

natalensis, Bernh. in Flora, xxvii. (1844) 835 = parviflora.

nervosa, E. Mey. ex Benth. in Hook. Comp. Bot. Mag. i. (1835) 381.—Afr. austr.

obovata, Benth. l. c. 383.—Afr. austr.

oppositiflora, Vent. Jard. Malm. t. 15 = *Chaenostoma hispidum*.

oppositifolia, Steud. Nom. ed. II. ii. 99 = praec.

paniculata, Benth. in Hook. Comp. Bot. Mag. i. (1835) 383.—Afr. austr.

parviflora, Benth. l. c. 383.—Afr. austr.

pedunculata, Pers. Syn. ii. 184 = *Lyperia pedunculata*.

pinnatifida, Linn. f. Suppl. 286 = *Lyperia pinnatifida*.

plantaginea, Thunb. Prod. Pl. Cap. 101 = seq. *Plantaginis*, Linn. f. Suppl. 286 = *Polycarena plantaginea*.

pusilla, E. Mey. ex Benth. in Hook. Comp. Bot. Mag. i. (1835) 384.—Afr. austr.

revoluta, Thunb. Prod. Pl. Cap. 100 = *Chaenostoma revolutum*.

rhynchantha, Link, Enum. Hort. Berol. ii. 142 = *M. Cheiranthus*.

rigida, Benth. in Hook. Comp. Bot. Mag. i. (1835) 382.—Afr. austr.

rotata, Desr. in Lam. Encyc. iii. 706 = *Sphenandra viscosa*.

rubra, Linn. f. Suppl. 286.—Afr. austr.

satureioides, Desr. in Lam. Encyc. iii. 705 = *Chaenostoma revolutum*?

scabra, Wendl. ex Steud. Nom. ed. II. 99, nomen.—Afr. austr.

silioides, E. Mey. ex Benth. in Hook. Comp. Bot. Mag. i. (1835) 381.—Afr. austr.

Sopubia, Buch.-Ham. ex D. Don, Prod. Fl. Nep. 88 = *Sopubia trifida*.

**MANULEA** —

stellata, Benth. in Hook. Comp. Bot. Mag. i. (1835) 384.—Afr. austr.

Thunbergii, G. Don, Gen. Syst. iv. 596.—Afr. austr.

thysiflora, Linn. f. Suppl. 286.—Afr. austr.

tomentosa, Benth. in DC. Prod. x. 367, sphalm. = Thunbergii.

tomentosa, Murr. Syst. ed. XIII. 476.—Afr. austr.

turrita, Banks, ex Benth. in Hook. Comp. Bot. Mag. i. (1835) 383.—Afr. austr.

uncinata, Desr. in Lam. Encyc. iii. 706.—Afr. austr.

villosa, Pers. Syn. ii. 148 = *Polycarena capensis*.

violacea, Link, Enum. Hort. Berol. ii. 142 = *Lyperia violacea*.

virgata, Thunb. Prod. Pl. Cap. 101.—Afr. austr.

viscosa, Willd. Enum. Hort. Berol. 653 = *Sphenandra viscosa*.

**MANUNGALA**, Blanco, Fl. Filip. ed. I. 306 (1837) = *Samadera*, Gaertn. (Simarub.). pendula, Blanco, l. c. = *S. indica*.

**MAOUTIA**, Montr. in Mém. Acad. Lyon, x. (1860) 241 = *Oxera*, Labill. (Verbenac.). neriifolia, Montr. l. c. = *N. Caled.*

**MAOUTIA**, Wedd. in Ann. Sc. Nat. Sér. IV. i. (1854) 193. *URTICACEAE*, Benth. & Hook. f. iii. 391. LECANOCNIDE, Blume, Mus. Bot. Lugd. Bat. ii. 193. t. 12 (1856). ambigua, Wedd. in Arch. Mus. Par. viii. (1855-56) 483.—Ins. Amboina. aspera, Wedd. in Ann. Sc. Nat. Sér. IV. i. (1854) 194 = *odontophylla*. australis, Wedd. in Arch. Mus. Par. viii. (1855-56) 480.—Ins. Pacif. diversifolia, Wedd. in DC. Prod. xvi. i. 235<sup>e</sup> = rugosa. odontophylla, Miq. Fl. Ind. Bat. i. ii. 273.—Java. platistigma, Wedd. in Ann. Sc. Nat. Sér. IV. i. (1854) 194.—Ins. Philipp. Puya, Wedd. l. c. 193.—Reg. Himal.; Burma. reticulata, Wedd. in DC. Prod. xvi. i. 235<sup>e</sup>.—Ins. Philipp. rigida, Wedd. in Ann. Sc. Nat. Sér. IV. i. (1854) 194 = *Boehmeria rigida*. rugosa, Wedd. l. c.—Java. setosa, Wedd. l. c.—Ins. Philipp. Zollingeriana, Wedd. l. c. = rugosa.

**MAPA**, Vell. Fl. Flum. 59 (1825); i. t. 153 = *Petiveria*, Linn. (Phytolacc.). graveolens, Vell. II. cc. = *P. alliacea*.

**MAPANIA**, Aubl. Pl. Gui. i. 47. t. 17 (1775). *CYPERACEAE*, Benth. & Hook. f. iii. 1055. CEPHALOSCIRPUS, Kurz, in Journ. As. Soc. Beng. xxxviii. (1869) II. 83. HALOSTEMMA, Benth. & Hook. f. Gen. iii. 1056 (1888). LEPISTACHYA, Zipp. ex Miq. Illustr. Fl. Ind. Arch. 61 (1871). PANDANOPHYLLUM, Hassk. Cat. Hort. Bog. Alt. 297 (1844). africana, Boeck. in Linnæa, xxxvii. (1871-73) 137.—Afr. trop. bancana, Benth. & Hook. f. Gen. iii. 1055 = *Thoracostachyum bancanum*. humilis, F. Villar, in Blanco, Fl. Philipp. ed. III. Nov. App. 309.—Malaya. hypolytroides, F. Muell. ex Benth. Fl. Austral. vii. 341 (*Thoracostachyi* sp.).—Austral. immersa, Trimen, Cat. Pl. Zeyl. 102.—Zeylan. lucida, N. E. Br. in Illustr. Hort. xxxii. (1885) 77. t. 557 = humilis. palustris, F. Villar, in Blanco, Fl. Philipp. ed. III. Nov. App. 309.—Ins. Philipp. pycnocephala, Benth. in Journ. Linn. Soc. xv. (1877) 512 (*lapsu pycnostachya*).—Panama. sumatrana, Benth. & Hook. f. Gen. iii. 1055.—Malaya. sylvatica, Aubl. Pl. Gui. i. 47. t. 17.—Guian.; Panama. sylvatica, Pursh, Fl. Am. Sept. i. 47 = *Carex Fraseri*. sylvestris, Vahl, Enum. ii. 391 = sylvatica. zeylanica, Trimen, Cat. Pl. Zeyl. 102.—Ind. or.; Borneo.

**MAPIRA**, Adans. Fam. ii. 39 (1763) = *Olyra*, Linn. (Gramin.).



MAPOURIA, Aubl. Pl. Gu. i. 175. t. 67 (1775) = *Psychotria*, Linn. (Rubiace.).  
*aemulans*, Muell. Arg. in Flora, lix. (1876) 496, 497.—Bras.  
*alba*, Muell. Arg. l. c. 458 = *P. alba*.  
*apocynacea*, Muell. Arg. l. c. 457, 464.—Bras.  
*australis*, Muell. Arg. l. c. 459, 465.—Bras.  
*borjensis*, Muell. Arg. l. c. 459, 466 = *P. borjensis*.  
*brachypoda*, Muell. Arg. in Mart. Fl. Bras. vi. v. 422.—Bras.  
*brevicollis*, Muell. Arg. in Flora, lix. (1876) 459, 465 = *P. brevicollis*.  
*Burchelliana*, Muell. Arg. l. c. — *P. Burchelliana*.  
*caldasica*, Muell. Arg. l. c. — Bras.  
*capillacea*, Muell. Arg. in Mart. Fl. Bras. vi. v. 405.—Bras.  
*capituliflora*, Muell. Arg. in Flora, lix. (1876) 495, 497.—Bras.  
*castellana*, Muell. Arg. l. c. 458, 464 = *P. castellana*.  
*catharinensis*, Muell. Arg. l. c. 459, 465.—Bras.  
*cephalanthia*, Muell. Arg. l. c. 495, 497.—Bras.  
*chaenotricha*, Muell. Arg. l. c. 496 = *P. chaenotricha*.  
*chionantha*, Muell. Arg. in Mart. Fl. Bras. vi. v. 387 = *P. Luschnathii*.  
*cinchonoides*, Muell. Arg. l. c. 388.—Bras.  
*colarensis*, Muell. Arg. in Flora, lix. (1876) 459, 465.—Bras.  
*compaginata*, Muell. Arg. l. c. 457, 464.—Bras.  
*cordata*, Muell. Arg. in Mart. Fl. Bras. vi. v. 426.—Bras.  
*corymbifera*, Muell. Arg. in Flora, lix. (1876) 458, 464.—Bras.  
*coussareoides*, Muell. Arg. l. c. 460, 466.—Bras.  
*crassa*, Muell. Arg. in Mart. Fl. Bras. vi. v. 389.—Bras.  
*cupularis*, Muell. Arg. in Flora, lix. (1876) 459, 465.—Bras.  
*cymuligera*, Muell. Arg. l. c. 496, 497.—Bras.  
*depauperata*, Muell. Arg. in Mart. Fl. Bras. vi. v. 466.—Bras.  
*ferruginea*, Muell. Arg. in Flora, lix. (1876) 457, 464.—Bras.  
*formosa*, Muell. Arg. l. c. 459 = *P. formosa*.  
*graciliflora*, Oerst. Am. Centr. 17. t. 14. f. 6 = *P. graciliflora*.  
*guianensis*, Aubl. Pl. Gu. i. 175 = *P. nitida*.  
*herbacea*, Muell. Arg. in Mart. Fl. Bras. vi. v. 427 = *P. herbacea*.  
*insignis*, Muell. Arg. l. c. 424.—Bras.  
*japurensis*, Muell. Arg. l. c. 412 = *P. japurensis*.  
*laevifolia*, Muell. Arg. l. c. 416.—Bras.  
*Langsdorffiana*, Muell. Arg. l. c. 395 = *P. Langsdorffiana*.  
*lurida*, Muell. Arg. l. c. 405.—Bras.  
*Luschnathii*, Muell. Arg. in Flora, lix. (1876) 457 = *P. Luschnathii*.  
*macrocarpa*, Muell. Arg. in Mart. Fl. Bras. vi. v. 425 = *P. herbacea*.  
*mandiocana*, Muell. Arg. in Flora, lix. (1876) 496, 498 = *P. mandiocana*.  
*Martiana*, Muell. Arg. l. c. 458, 464 = *P. Martiana*.  
*microcarpa*, Muell. Arg. l. c. 496, 497 = *P. microcarpa*.  
*miradorensis*, Oerst. Am. Centr. 17. t. 14. f. 9 = *P. miradorensis*.  
*myriantha*, Muell. Arg. in Mart. Fl. Bras. vi. v. 400 = *P. myriantha*.  
*Nettoana*, Muell. Arg. in Flora, lix. (1876) 458, 464.—Bras.  
*niveo-barbata*, Muell. Arg. in Mart. Fl. Bras. vi. v. 401.—Bras.  
*obovata*, Oerst. Am. Centr. 17. t. 14. f. 3, 4 = *P. obovata*.  
*panurensis*, Muell. Arg. in Flora, lix. (1876) 460, 466.—Bras.  
*papantlensis*, Oerst. Am. Centr. 17. t. 14. f. 5 = *P. papantlensis*.  
*parvifolia*, Oerst. l. c. = *P. parvifolia*.  
*peraffinis*, Muell. Arg. in Flora, lix. (1876) 496, 497.—Bras.  
*podoccephala*, Muell. Arg. l. c. 460, 466.—Bras.  
*Pohliana*, Muell. Arg. l. c. 457, 464.—Bras.  
*ptychophylla*, Muell. Arg. l. c. 458, 464.—Bras.  
*puberulina*, Muell. Arg. l. c. 459, 465.—Bras.  
*Rabeniana*, Muell. Arg. l. c. 458, 464 = *P. Rabeniana*.  
*remota*, Muell. Arg. l. c. 459 = *P. remota*.  
*Riedeliana*, Muell. Arg. l. c. 496 = *P. Riedeliana*.  
*salicifolia*, Oerst. Am. Centr. 17. t. 14. f. 2 = *P. salicifolia*, Hemsl.

## MAPOURIA:—

*sambucina*, Muell. Arg. in Flora, lix. (1876) 458 = *Psychotria sambucina*.  
*Schlechtendaliana*, Muell. Arg. l. c. 457 = *P. elliptica*.  
*sclerocalyx*, Muell. Arg. l. c. 496, 497.—Bras.  
*sessiliflora*, Muell. Arg. in Mart. Fl. Bras. vi. v. 416 = *P. sessiliflora*.  
*Simira*, A. Rich. in Mém. Soc. Hist. Nat. Par. v. (1834) 174 = *P. parviflora*, Willd.  
*sphaerocarpus*, Muell. Arg. in Mart. Fl. Bras. vi. v. 418.—Bras.  
*Spruceana*, Muell. Arg. in Flora, lix. (1876) 496, 497.—Bras.  
*stipulata*, Oerst. Am. Centr. 17. t. 14. f. 7 = *P. stipulata*.  
*subsessilis*, Muell. Arg. in Flora, lix. (1876) 460 = *P. subsessilis*.  
*subspathulata*, Muell. Arg. l. c. 459, 465.—Bras.  
*tenuis*, Muell. Arg. in Mart. Fl. Bras. vi. v. 425.—Bras.  
*tomentosa*, Oerst. Am. Centr. 17. t. 14. f. 8 = *P. tomentosa*, Hemsl.  
*triadica*, Muell. Arg. in Mart. Fl. Bras. vi. v. 423.—Bras.  
*trichogyna*, Muell. Arg. l. c. 426.—Bras.  
*tristis*, Muell. Arg. in Flora, lix. (1876) 458, 465.—Bras.  
*umbelluligera*, Muell. Arg. l. c. 496, 497.—Bras.  
*umbrosa*, Muell. Arg. l. c. 459, 466.—Bras.  
*vasivensis*, Muell. Arg. l. c. 460, 466.—Bras.  
*Velhana*, Muell. Arg. l. c. 457, 464.—Bras.  
*vestita*, Muell. Arg. in Mart. Fl. Bras. vi. v. 421 = *P. vestita*.  
*xanthophylla*, Muell. Arg. in Flora, lix. (1876) 496, 497 = *P. xanthophylla*.  
*xanthophylloides*, Muell. Arg. l. c.—Bras.

MAPPA, A. Juss. Euph. Tent. 44. t. 14 (1824) = *Macaranga*, Thou. (Euphorb.).  
*acuminatissima*, Zipp. ex Span. in Linnaea, xv. (1841) 349, nomen = *Mallotus subpeltatus*.  
*acutifolia*, Zoll. & Mor. Syst. Verz. Zoll. 17 = *Mallotus acuminatus*.  
*amboinensis*, Muell. Arg. in Linnaea, xxxiv. (1865-66) 197 = *Mac. amboinensis*.  
*angolensis*, Muell. Arg. in Journ. Bot. ii. (1864) 337 = *Mac. angolensis*.  
*bancana*, Miq. Fl. Ind. Bat. Suppl. 458 = *Mac. javanica*.  
*borneensis*, Muell. Arg. in Flora, xvii. (1864) 468 = *Mac. trichocarpa*.  
*capensis*, Baill. Etud. Gén. Euph. 430 = *Mallotus capensis*.  
*Chatiniana*, Baill. Adansonia, i. (1860-61) 349 = *Mac. Chatiniana*.  
*cissifolia*, Zoll. in Linnaea, xxix. (1857-58) 466 = *Mac. cissifolia*.  
*cochinchinensis*, Spreng. Syst. iii. 878 = *Mallotus cochinchinensis*.  
*conifera*, Zoll. in Linnaea, xxix. (1857-58) 466 = *Mac. conifera*.  
*coriacea*, Muell. Arg. l. c. xxxiv. (1865-66) 198 = *Mac. coriacea*.  
*corymbosa*, Muell. Arg. l. c. 199 = *Mac. corymbosa*.  
*costulata*, Miq. Fl. Ind. Bat. Suppl. 459 = *Baccaurea costulata*.  
*Cumingii*, Muell. Arg. in DC. Prod. xv. ii. 1005 = *Mac. Cumingii*.  
*cuneifolia*, Zoll. in Linnaea, xxix. (1857-58) 467 = *Mac. cuneifolia*.  
*denticulata*, Blume, Bijdr. 625 = *Mac. denticulata*.  
*Diepenhorstii*, Miq. Fl. Ind. Bat. Suppl. 457 = *Mac. Diepenhorstii*.  
*digyna*, Muell. Arg. in Linnaea, xxxiv. (1865-66) 198 = *Mac. digyna*.  
*fastuosa*, Linden, in Belg. Hort. xv. (1865) 100 = *Homalanthus fastuosus*.  
*floribunda*, Zoll. & Mor. Syst. Verz. Zoll. 17 = *Mallotus floribundus*.  
*gigantea*, Zoll. in Linnaea, xxix. (1857-58) 465 = *Mac. gigantea*.  
*glabra*, A. Juss. Euph. Tent. 114. t. 14 = *Mac. Tanarius*.  
*gummiflua*, Miq. Fl. Ind. Bat. Suppl. 458 = *Mac. denticulata*.  
*Harveyana*, Muell. Arg. in Flora, xvii. (1864) 467 = *Mac. Harveyana*.  
*heterophylla*, Muell. Arg. in Journ. Bot. ii. (1864) 336 = *Mac. heterophylla*.  
*hispida*, Blume, Bijdr. 624 = *Mac. hispida*.

## MAPPA:—

*hypoleuca*, Reichb. & Zoll. in Verb. Naturk. Ver. Ned. Ind. Bat. i. (1856) 30; et in Linnaea, xxviii. (1856) 309 = *Mac. hypoleuca*.  
*jamaicensis*, Spreng. Syst. iii. 878 = *Mettenia globosa*.  
*javanica*, Blume, Bijdr. 625 = *Mac. javanica*.  
*leptostachya*, Muell. Arg. in Linnaea, xxxiv. (1865-66) 198 (Cleidionis sp.).—Ins. Pacif.  
*macrophylla*, A. Gray, ex Seem. in Bonplandia, ix. (1861) 258 = *Mac. macrophylla*.  
*macrophylla*, Kurz, ex Teijsm. & Binn. in Tijdschr. Nederl. Ind. xxvi. (1864) 44 = *Mac. gigantea*.  
*mallotoides*, F. Muell. Fragm. iv. 139 = *Mac. involu-crata*.  
*megalophylla*, Muell. Arg. in Flora, xvii. (1864) 467 = *Mac. megalophylla*.  
*moluccana*, Spreng. Syst. iii. 878 = *Mac. Mappa*.  
*moluccana*, Wight, Ic. t. 816 = *Mac. Tanarius*.  
*Motleyana*, Muell. Arg. in Flora, xvii. (1864) 467 = *Mac. Motleyana*.  
*occidentalis*, Muell. Arg. l. c. = *Mac. occidentalis*.  
*paniculata*, Wall. Cat. n. 7810 = *Mac. denticulata*.  
*pellata*, Wight, Ic. t. 817 = *Mac. Roxburghii*.  
*populifolia*, Muell. Arg. in Linnaea, xxxiv. (1865-66) 198 = *Mac. populifolia*.  
*pruinosa*, Miq. Fl. Ind. Bat. Suppl. 457 = *Mac. pruinosa*.  
*pubescens*, Brongn. ex Baill. Etud. Gén. Euph. t. 26. f. 5-7 (Quid ?)—Hab. 1  
*rhyrachophylla*, Miq. Fl. Ind. Bat. i. ii. 403 = *Mallotus subpeltatus*.  
*rugosa*, Muell. Arg. in Linnaea, xxxiv. (1865-66) 197 = *Mac. megalophylla*.  
*scandens*, Panch. ex Baill. Adansonia, ii. (1861-62) 223 = *Mallotus repandus*.  
*Seemanni*, Muell. Arg. in Flora, xvii. (1864) 468 = *Mac. Seemanni*.  
*sinensis*, Muell. Arg. in DC. Prod. xv. ii. 1001 = *Mac. sinensis*.  
*stricta*, Reichb. & Zoll. in Verb. Nat. Ver. Ned. Ind. Bat. i. (1856) 31; et in Linnaea, xxviii. (1856) 310 = *Mac. stricta*.  
*taitensis*, Muell. Arg. in Linnaea, xxxiv. (1865-66) 197 = *Mac. taitensis*.  
*tanaria*, Spreng. Syst. iii. 878 = seq.  
*Tanarius*, Blume, Bijdr. 624 = *Mac. Tanarius*.  
*tannensis*, Spreng. Syst. iii. 878 = *Mac. dioica*.  
*Teysmannii*, Zoll. in Linnaea, xxix. (1857-58) 463 = *Mac. Teysmannii*.  
*tomentosa*, Blume, Bijdr. 624 = *Mac. Tanarius*.  
*trichocarpa*, Zoll. in Linnaea, xxviii. (1856) 307 = *Mac. trichocarpa*.  
*triloba*, Muell. Arg. in Flora, xvii. (1864) 468 = *Mac. Griffithiana*.  
*truncata*, Muell. Arg. in Linnaea, xxxiv. (1865-66) 198 = *Mac. denticulata*.  
*Vedeliiana*, Muell. Arg. l. c. = *Mac. Vedeliiana*.  
*velutina*, Reichb. & Zoll. l. c. xxix. (1857-58) 463 = *Mac. velutina*.  
*Vicillardii*, Muell. Arg. l. c. xxxiv. (1865-66) 198 = *Mac. Vicillardii*.  
*Wallichii*, Muell. Arg. in DC. Prod. xv. ii. 1006 = *Mac. denticulata*.  
*Zippelii*, Zoll. & Mor. Syst. Verz. Zoll. 17 = *Mallotus ricinoides*.  
*Zollingeriana*, Miq. Fl. Ind. Bat. Suppl. 457 = *Mac. trichocarpa*.

MAPPIA, Habl. ex Ledeb. Fl. Ross. ii. 403 (1844) = *Crucianella*, Linn. (Rubiace.).  
*fasciculata*, Habl. l. c. = *C. glauca*.

MAPPIA, Heist. ex Adans. Fam. ii. 193 (1763) = *Cumilla*, Linn. (Labiata).

MAPPIA, Jacq. Hort. Schoenb. i. 22. t. 47 (1797).  
*OLACINEAE*, Benth. & Hook. f. i. 851.  
*LERRETTIA*, Vell. Fl. Flum. iii. t. 2 (1827).  
*affinis*, Miers, in Ann. & Mag. Nat. Hist. Ser. II. ix. (1852) 395.—Jamaic.  
*ampla*, Engl. in Mart. Fl. Bras. xii. ii. 51.—Bras.  
*angustifolia*, Griseb. Cat. Pl. Cub. 119.—Cuba.  
*Championiana*, Miers, in Ann. & Mag. Nat. Hist. Ser. II. ix. (1852) 397 = *oblonga*.  
*cordata*, Engl. in Mart. Fl. Bras. xii. ii. 50.—Bras.  
*foetida*, Miers, in Ann. & Mag. Nat. Hist. Ser. II. ix. (1852) 395.—Ind. or.  
*Gardneriana*, Miers, l. c. 396 = *ovata*.  
*montana*, Miers, l. c. 398.—Java.



**MAPPIA** :—

*nitida*, Engl. in Mart. Fl. Bras. xii. 11. 51.—Bras.  
*oblonga*, Miers, in Ann. & Mag. Nat. Hist. Ser. II.  
ix. (1852) 396.—Ind. or.  
*ovata*, Miers, l. c.—Ind. or.  
Poeppigiana, Baill. Adansonia, xi. (1874) 175.—Bras.  
*racemosa*, Jacq. Hort. Schoenb. i. 22.—Jamaic.  
*senegalensis*, Baill. Hist. Pl. v. 277.—Afr. trop.  
*tomentosa*, Miers, in Ann. & Mag. Nat. Hist. Ser. II.  
ix. (1852) 397.—Ind. or.  
*Wightiana*, Miers, l. c. = *ovata*.

**MAPPIA**, Schreb. Gen. 806 (1791) = **Doliocarpus**,  
Roland. (Dillen.).

**MAPROUNEA**, Aubl. Pl. Gui. ii. 895. t. 342 (1775).  
**EUPHORBIAEAE**, Benth. & Hook. f. iii. 333.

**ARGOPRICUM**, Linn. Pl. Surinam. 15 (1775); et in  
Amoen. Acad. viii. 263.

*africana*, Muell. Arg. in DC. Prod. xv. ii. 1191.—  
Afr. occ.

*brasilensis*, A. St. Hil. Pl. Us. Bras. t. 65.—Bras.

*guianensis*, Aubl. Pl. Gui. ii. 895.—Bras.; Guian.

**MAPROUNIA**, Ham. Prod. Pl. Ind. Occ. 53 (1825) =  
praec.

**MAPRUNEA**, J. F. Gmel. Syst. 272 (1791) = praec.

**MAPURIA**, J. F. Gmel. Syst. 371 (1791) = **MAPOURIA**,  
Aubl. = **Psychotria**, Linn. (Rubiace.).

**MAQUIRA**, Aubl. Pl. Gui. Suppl. 36. t. 389 (1775) =  
**Helicostylis**? Tréc. (Urtic.).

*granatensis*, Baill. Adansonia, xi. (1875) 292.—N.  
Granat.

*grandifolia*, Baill. ex Benth. & Hook. f. Gen. iii. 371  
= *Olmedia grandifolia*.

*guianensis*, Aubl. Pl. Gui. Suppl. 36.—Guian.

*laurifolia*, Bur. ex Benth. & Hook. f. Gen. iii. 373 =  
*Persea laurifolia*.

**MARAH**, Kellogg, in Proc. Calif. Acad. ii. (1863) 18; et  
i. ed. II. (1873) 37 = **Echinocystis**, Torr. & Gray  
(Cucurb.).

*minima*, Kellogg, l. c. ii. (1863) 18 = *E. minima*.

*muricatus*, Kellogg, l. c. i. ed. II. (1873) 37 = *E.*  
*Marah*.

**MARALIA**, Thou. Gen. Nov. Madag. 13 (1806) = **Panax**,  
Lind. (Araliac.).

*madagascariensis*, DC. Prod. iv. 255 = *P. Maralia*.

**MARAMA**, Rafin. Fl. Tellur. iv. 62 (1836) = **Graptop-**  
**phyllum**, Nees (Acanth.).

*picta*, Rafin. l. c. = *G. hortense*.

**MARANTA**, Plum. ex Linn. Gen. ed. I. 331 (1737).  
**SCITAMINEAE**, Benth. & Hook. f. iii. 649.

**PSYDARANTA**, Neck. Elem. iii. 145 (1790).

*affinis*, Koern. in Bull. Soc. Nat. Mosc. xxxv. (1862) 1.  
57 = *Porteana*.

*Allouia*, Aubl. Pl. Gui. i. 3 = *Calathea Allouia*.

*anabilis*, Linden, Cat. n. 22 (1869) 7.—Bras.

*angustifolia*, Sims, Bot. Mag. t. 2398 = *Stromanthe*  
*Tonckat*.

*argyrea*, Hort. ex Koern. in Bull. Soc. Nat. Mosc.  
xxxv. (1862) 1. 142 = *Calathea argyrea*.

*argyrophylla*, Linden, ex C. Koch, in Berl. Gartenz.  
(1857) 243.—Hab. 1

*Arouma*, Aubl. Pl. Gui. i. 3 = *Ischnosiphon Arouma*.

*arundinacea*, Billb. ex Beurl. in Vet. Akad. Handl.  
Stockh. 1854 (1856) 108 = *Thalia geniculata*.

*arundinacea*, Blanco, Fl. Filip. ed. I. 7 = *Clinogyne*  
*dichotoma*.

*arundinacea*, Linn. Sp. Pl. 2.—Am. austr.

*aurantiaca*, Hort. ex C. Koch, in Berl. Gartenz. (1857)  
149, nomen.—Hab. 1

*bambusacea*, D. Dietr. Syn. Pl. i. 7 = *Ischnosiphon*  
*bambusacea*.

*Baraquinii*, Lem. Illustr. Hort. xv. (1868) t. 542 =  
*Calathea Baraquinii* (in Addend.).

*bella*—Cf. Gard. Chron. (1875) 1. 822 = *Kegeljani*.

*bicolor*, Ker-Gawl. in Bot. Reg. t. 786.—Bras.

*bicolor*, Vell. Fl. Flum. 3; i. t. 7 = *Calathea zebrina*.

*Blumei*, Koern. in Bull. Soc. Nat. Mosc. xxxv. (1862)  
1. 52 = *Clinogyne Blumei* (in Addend.).

**MARANTA** :—

*borussica*, Linden, Cat. n. 18 (1856) 4; et ex Koern. in  
Bull. Soc. Nat. Mosc. xxxv. (1862) 1. 125 = *Calathea*  
*fasciata*.

*brachystachys*, Benth. in Hook. Niger Fl. 531 =  
*Phrynium brachystachyum*.

*Cachibou*, Jacq. Fragm. 52 = *Calathea discolor*.

*caespitosa*, A. Dietr. Sp. Pl. i. 31 = *Phrynium spicatum*,  
*Roxb.*

*capitata*, Ruiz & Pav. Fl. Per. i. 3. t. 5 = *Calathea*  
*capitata*.

*Casupito*, Jacq. Fragm. 51 = *Calathea discolor*.

*Cazupo*, Jacq. l. c. = *Calathea discolor*.

*chimboraensis*, Linden, in Illustr. Hort. xvii. (1870)  
t. 6 = *Calathea chimboracensis*.

*Chouca*, Hort. ex C. Koch, in Berl. Gartenz. (1857)  
149, nomen.—Hab. 1

*cinereta*, Hort. ex *Denester*, in Bull. Soc. Linn. Brux.  
i. (1892) 59.—Peruv.

*clavata*, Vell. Fl. Flum. 3; i. t. 9 = *Calathea grandifolia*.

*coccinea*, Hort. ex C. Koch, in Berl. Gartenz. (1857)  
149, nomen.—Hab. 1

*comosa*, Linn. f. Suppl. 80 = *Calathea comosa*.

*composita*, Hort. ex Koern. in Regel, Gartenfl. (1858)  
83 = *Riedelianum*.

*compressa*, A. Dietr. Sp. Pl. i. 22 = *Ctenanthe Lusch-*  
*nathiana*.

*concinna*, Hort. Bull. ex Regel, in Gartenfl. (1877) 35  
= *Calathea leopordina*.

*cordata*, Koern. in Bull. Soc. Nat. Mosc. xxxv. (1862)  
1. 39.—Bras.

*crinata*, Nees & Mart. in Nov. Act. Nat. Cur. xi.  
i. (1823) 25 = *bicolor*.

*cuspidata*, Rosc. Scitam. t. 31 = *Clinogyne filipes*?

*cuyabensis*, Koern. in Bull. Soc. Nat. Mosc. xxxv.  
(1862) 1. 68.—Bras.

*cylindrica*, A. Dietr. Sp. Pl. i. 27 = *Calathea grandif-*  
*olia*.

*dealbata*, A. Dietr. l. c. 24 = *Thalia dealbata*.

*depressa*, E. Morr. in Belg. Hort. xxx. (1880) 97.  
t. 6.—Bras.

*dichotoma*, Poepp. ex Koern. in Bull. Soc. Nat. Mosc.  
xxxv. (1862) 1. 45 = *Ruiziana*.

*dichotoma*, Wall. Cat. n. 6614 = *Clinogyne dichotoma*.

*discolor*, Hort. ex Koern. in Bull. Soc. Nat. Mosc. xxxv.  
(1862) 1. 136 = *Calathea angustifolia*.

*discolor*, Hort. ex Koern. l. c. = *Calathea varians*.

*disticha*, Buchoz, le. Coll. t. 156 = *Calathea lutea*.

*divaricata*, Rosc. Scitam. t. 27.—Bras.

*dubia*, Koern. & Schult. Syst. Add. i. 70 = *Ischnosiphon*  
*spicatus*.

*eburnea*, Linden & André, in Illustr. Hort. xx.  
(1873) 171.—N. Granat.

*eximia*, L. Mathieu, ex Koern. in Regel, Gartenfl.  
(1858) 87 = *Calathea eximia*.

*eximia*, Regel, l. c. (1878) 103.—Hab. 1

*fasciata*, Linden, ex C. Koch, in Berl. Gartenz. (1857)  
243 = *Calathea fasciata*.

*flavescens*, A. Dietr. Sp. Pl. i. 25 = *Calathea flavescens*.

*flexuosa*, G. Don, ex Benth. in Hook. Niger Fl. 531 =  
*Phrynium flexuosum*.

*flexuosa*, Lessib. in Ann. Sc. Nat. Sér. II. xvii. (1842)  
217.—Hab. 1

*flexuosa*, Presl, Rel. Haenk. i. 107 = *Thalia geniculata*.

*foliosa*, Koern. in Bull. Soc. Nat. Mosc. xxxv. (1862)  
1. 47.—Bras.

*Friedrichsthaliana*, Koern. l. c. 42.—Am. centr.

*fruticosa*, Stokes, Bot. Mat. Med. i. 5 = *Stromanthe*  
*Tonckat*.

*furcata*, Nees & Mart. in Nov. Act. Nat. Cur. xi.  
i. (1823) 24 = *gibba*.

*Galanga*, Linn. Sp. Pl. ed. II. 3 = *Alpinia Galanga*.

*geniculata*, Lam. Tabl. Encyc. i. 9 = *Thalia geniculata*.

*gibba*, Sm. in Rees, Cyclop. xxii. n. 2.—Ins. Barbados.

*glabra*, Koern. in Bull. Soc. Nat. Mosc. xxxv. (1862)  
1. 63 = *Ctenanthe glabra*.

*glumacea*, Van Houtte, ex Koern. l. c. 62.—Am. trop.

*gracilis*, Rudge, Pl. Guian. Rar. 8. t. 3 = *Ischnosiphon*  
*gracilis*.

*graminifolia*, Ruiz & Pav. ex Steud. Nom. ed. II. ii.  
100 = *Stromanthe Tonckat*.

*grandiflora*, A. Dietr. Sp. Pl. i. 30 = *Calathea flavescens*.

*grandifolia*, A. Dietr. l. c. 26 = *Calathea grandifolia*.

*grandis*, Miq. Fl. Ind. Bat. Suppl. 616 = *Clinogyne*  
*grandis*.

*Herderiana*, Regel, Ind. Sem. Hort. Petrop. (1867) 28.  
—Hab. 1

*hexantha*, D. Dietr. Syn. Pl. i. 6.—Bras.

**MARANTA** :—

*hieroglyphica*, Linden & André, in Belg. Hort. xxiii.  
(1873) 111.—N. Granat.

*Hjalmarssonii*, Koern. in Bull. Soc. Nat. Mosc. xxxv.  
(1862) 1. 54.—Honduras.

*Hoyeti*, Jacob-Makoy, ex Gard. Chron. (1878) 1. 440.  
—Bras.

*humilis*, Aubl. Pl. Gui. i. 4.—Guian.

*humilis*, Vell. Fl. Flum. 3; i. t. 6 = *Calathea violacea*.

*illustris*, Linden, Illustr. Hort. xiv. (1867) t. 515.  
—Hab. 1

*imbricata*, A. Dietr. Sp. Pl. i. 30 = *Phrynium imbr-*  
*icatum*.

*indica*, Tussac, Fl. Antill. i. 183 = *arundinacea*.

*inscripta*, Hort.—Cf. Gard. Chron. (1876) 1. 735.—  
Hab. 1

*insignis*, Hort. ex C. Koch, in Berl. Gartenz. (1857)  
149, nomen.—Hab. 1

*Jacquini*, Presl, Rel. Haenk. i. 107 = *Ischnosiphon*  
*polyphyllum*.

*Jacquini*, Roem. & Schult. Syst. l. 558 = *Stromanthe*  
*lutea*.

*Jagoriana*, Hort. ex Regel, Gartenfl. (1879) 297 =  
*Calathea Jagoriana*.

*juncea*, Lam. Encyc. ii. 589 = *Ischnosiphon Arouna*.

*juncea*, Noronha, in Verh. Batav. Gen. v. (1790) ed. I.  
Art. iv. 20 = *Stromanthe lutea*.

*Kegeljani*, E. Morr. in Belg. Hort. xxv. (1875) 135,  
216.—Hab. 1

*Kerchowi*, Hort.—Cf. Gard. Chron. (1878) 1. 440 = seq.

*Kerchoviana*, E. Morr. in Belg. Hort. (1879) 77. t. 5 =  
*leuconera*.

*Klotzschiana*, Koern. in Bull. Soc. Nat. Mosc. xxxv.  
(1862) 1. 50.—Bras.

*lachnocaula*, Miq. in Linnaea, xviii. (1844) 755.—  
Guiana.

*lateralis*, Ruiz & Pav. Fl. Per. i. 4 = *Calathea lateralis*.

*latifolia*, Regel, ex Horan. Prod. Scitam. 10, nomen.—  
Hab. 1

*laxa*, D. Dietr. Syn. Pl. i. 7 = *Ischnosiphon laxus*.

*Legrelleana*, Linden, in Belg. Hort. xvii. (1867) 104  
= *Calathea Legrelleana*.

*leopardina*, Hort.—Cf. Gard. Chron. (1875) 1. 523; et  
Van Geert, in Rev. Hort. Belg. vi. (1880) 13 =  
*Calathea leopardina*.

*leptostachya*, Regel & Koern. in Ind. Sem. Hort.  
Petrop. (1857) 32.—Bras.

*leucocephala*, D. Dietr. Syn. Pl. i. 7 = *Ischnosiphon*  
*leucophoeus*.

*leuconera*, E. Morr. Belg. Hort. xxiv. (1874) 323; et  
xxv. (1875) 172.—Bras.

*Lindeni*, Hort. ex E. Morr. l. c. xx. (1870) 1 =  
*Calathea Lindeni*.

*longibracteata*, A. Dietr. Sp. Pl. i. 26 = *Calathea longi-*  
*bracteata*.

*longifolia*, Schau. in Nov. Act. Nat. Cur. xix. Suppl.  
i. (1843) 426 = *Calathea longifolia*.

*lucida*, Regel, ex Horan. Prod. Scitam. 10, nomen.—  
Hab. 1

*Luschnathiana*, Regel & Koern. in Ind. Sem. Hort.  
Petrop. (1857) 31 = *Ctenanthe Luschnathiana*.

*lutea*, Aubl. Pl. Gui. i. 4 = *Calathea discolor*.

*lutea*, Jacq. Coll. iv. 117 = *Stromanthe lutea*.

*macilenta*, A. Dietr. Sp. Pl. i. 27 = *Calathea macilenta*.

*maculata*, Pav. ex Koern. in Bull. Soc. Nat. Mosc. xxxv.  
(1862) 1. 116 = *Calathea Pavonii*.

*majestica*, Linden, in Belg. Hort. xv. (1865) 103 =  
*Calathea ornata*.

*malaccensis*, Burm. f. Fl. Ind. 2 = *Alpinia malaccensis*.

*Massangena*, E. Morr. Belg. Hort. (1875) 178. t. 10.  
—Bras.

*Mazellii*, Hort.—Cf. Gard. Chron. (1872) 7.—Peruv.

*mediopicta*, E. Morr. in Belg. Hort. xxv. (1875) 135  
= *Calathea mediopicta*.

*metallica*, Hort. ex Koern. in Regel, Gartenfl. (1858) 83  
= *Calathea metallica*.

*mischantia*, Vell. Fl. Flum. 4; i. t. 12.—Bras.

*monophylla*, Vell. l. c. t. 11 = *Calathea monophylla*.

*Moritziana*, Koern. in Bull. Soc. Nat. Mosc. xxxv. (1862)  
1. 66.—Am. trop.

*Morreni*, Jacob-Makoy.—Cf. Gard. Chron. (1878) 1.  
440.—Bras.

*Myrosma*, A. Dietr. Sp. Pl. i. 22 = *Calathea Myrosma*.

*nana*, Poepp. ex Koern. in Bull. Soc. Nat. Mosc. xxxv.  
(1862) 72 = *Calathea micans*.

*niveiflora*, A. Dietr. Sp. Pl. i. 23.—Ins. Trinit.

*noctiflora*, Regel & Koern. Ind. Sem. Hort. Petrop.  
(1858) 31.—Hab. 1



## MARANTA:—

- obliqua*, Rudge, Pl. Guian. Rar. 8. t. 2 = *Ischnosiphon obliqua*.  
*obliqua*, Seubert, ex Koern. in Bull. Soc. Nat. Mosc. xxxv. (1862) t. 85 = *Ischnosiphon laxus*.  
*oblongifolia*, Regel, *Gartenfl.* (1878) 101.—Bras.  
*olivaris*, Hort. Veitch.—Cf. *Gard. Chron.* (1872) 1589 = *Calathea Makoyana*.  
*ornata*, Linden, in Fl. des Serres, iv. (1848) t. 413 = *Calathea ornata*.  
*ovata*, A. Dietr. Sp. Pl. i. 29 = *Calathea ovata*.  
*Parkeri*, A. Dietr. l. c. 25 = *Ischnosiphon Parkeri*.  
*parviflora*, A. Dietr. l. c. 30 = *Phrynium parviflorum*.  
*petiolata*, Rudge, Pl. Guian. Rar. 25. t. 37 = *Ischnosiphon Arouma*.  
*phrynioides*, Koern. in Bull. Soc. Nat. Mosc. xxxv. (1862) t. 40.—Bras.  
*Pierardi*, *Jacob-Makoy*.—Cf. *Gard. Chron.* (1878) t. 440.—Bras.  
*pilosa*, Humb. ex Link, Jahrb. i. III. 20 = *Stromanthe Tonckat*.  
*pilosa*, Schan. in Nov. Act. Nat. Cur. xix. Suppl. I. (1843) 426 = *Ctenanthe pilosa*.  
*pinnato-picta*, Hort.—Cf. *Gard. Chron.* (1875) t. 822 = *Calathea applicata*.  
*Placentaria*, A. Dietr. Sp. Pl. i. 30 = *Phrynium capitatum*.  
*Pohlana*, Koern. in Bull. Soc. Nat. Mosc. xxxv. (1862) t. 44 = *divaricata*.  
*polyphylla*, D. Dietr. Syn. Pl. i. 6 = *Ischnosiphon polyphyllum*.  
*Porteana*, Horan. Prod. Scitam. 10; Koern. in Bull. Soc. Nat. Mosc. xxxv. (1862) t. 57 = *Stromanthe Porteana*.  
*prasina*, Hort.—Cf. *Gard. Chron.* (1875) t. 822 = *Calathea medio-picta*.  
*Princeps*, Linden, ex Regel, *Gartenfl.* (1879) 302 = *Calathea Princeps*.  
*prolifera*, Vell. Fl. Flum. 4; i. t. 10.—Bras.  
*protracta*, Miq. in *Linnaea*, xviii. (1844) 71.—Guian.  
*pruinosa*, Hort. Bull. ex Regel, *Gartenfl.* (1878) 104.—Am. trop.  
*pubescens*, Klotzsch, in Schomb. Faun. & Fl. Brit. Gul. 917 = *divaricata*.  
*pulchella*, Linden, ex C. Koch, in Berl. Allg. Gartenz. (1857) 243 = *Calathea zebрина*.  
*pulchella*, E. Morr. in Belg. Hort. xxv. (1875) 272. f. 6 = *Calathea pulchella*.  
*pulverulenta*, Hort. ex Koern. in Regel, *Gartenfl.* (1858) 83, nomen.—Hab. f.  
*pumila*, Vell. Fl. Flum. 3; i. t. 8 = *Calathea pumila*.  
*purpurascens*, Link, ex A. Dietr. Sp. Pl. i. 20 = *divaricata*.  
*pygmaea*, Koern. in Bull. Soc. Nat. Mosc. xxxv. (1862) t. 61.—Bras.  
*racemosa*, A. Dietr. Sp. Pl. i. 21 = *Stromanthe Tonckat*.  
*ramosissima*, Wall. Pl. As. Rar. iii. 51. t. 286 = *Clinogyne dichotoma*.  
*regalis*, Hort. Angl. ex Lem. Illustr. Hort. II. (1855) t. 74 = *Calathea ornata*.  
*Riedeliana*, Koern. in Regel, *Gartenfl.* (1858) 80.—Bras.  
*roseo-picta*, Hort.—Cf. *Gard. Chron.* (1865) 365; Linden, Illustr. Hort. xiv. (1867) t. 508 = *Calathea roseo-picta*.  
*rotundifolia*, A. Dietr. Syn. Pl. i. 6 = *Ischnosiphon rotundifolius*.  
*rotundifolia*, Hort. ex Koern. in Regel, *Gartenfl.* vii. (1858) 83 = *Calathea rotundifolia*.  
*Ruiziana*, Koern. in Bull. Soc. Nat. Mosc. xxxv. (1862) t. 45 (Ruiziana).—Peruv.  
*sanguinea*, Hort. ex Planch. in Fl. des Serres, viii. (1852-53) 97 = *Stromanthe sanguinea*.  
*secunda*, R. Grah. in Edinb. Phil. Journ. xiii. (1825) 357 = *Myrosma setosum*.  
*Seemannii*, Hort. ex Gard. Chron. (1872) 323. f. 113.—Hab. f.  
*Selloi*, Horan. Prod. Scitam. 10.—Hab. f.  
*Selloi*, Hort. ex Koern. in Bull. Soc. Nat. Mosc. xxxv. (1862) t. 64 = *Ctenanthe Laschnathiana*.  
*semperflorens*, Horan. Prod. Scitam. 10 = *Calathea Allouia*.  
*sericea*, Hort. ex Koern. in Regel, *Gartenfl.* (1858) 83, nomen.—Hab. f.  
*setosa*, A. Dietr. Sp. Pl. i. 23 = *Myrosma setosum*.  
*smaragdina*, Linden, ex Regel, *Gartenfl.* (1878) 104 = *Calathea smaragdina*.  
*speciosa*, Bull. Cat. (1884) 14 = *leptostachya*.

## MARANTA:—

- spectabilis*, Koern. in Regel, *Gartenfl.* (1858) 79 = *Stromanthe sanguinea*.  
*spicata*, Aubl. Pl. Gui. i. 4 = *Ischnosiphon spicatus*.  
*spicata*, Thw. Enum. Pl. Zeyl. 320, excl. syn. = *Phrynium zeylanicum*.  
*splendida*, Hort.—Cf. *Gard. Chron.* (1864) 414.—Hab. f.  
*splendida*, Hort. Versch. ex Lem. Illustr. Hort. xiii. (1866) t. 467-8.—Bras.  
*striata*, Veitch.—Cf. *Gard. Chron.* (1864) 671; *Nichols. Dict. Gard.* ii. 327.—Ins. Philipp.  
*strigosa*, Horan. Prod. Scitam. 10.—Bras.  
*strobilifera*, Miq. in *Linnaea*, xxii. (1849) 79 = *Calathea strobilifera*.  
*surinamensis*, Miq. in *Linnaea*, xviii. (1844) 603 = *Ischnosiphon surinamensis*.  
*sylvatica*, Rose, in Trans. Linn. Soc. viii. (1807) 340, nomen; et Sm. in Rees, Cyclop. xxii. n. 3 = *arundinacea*.  
*Tonckat*, Blume, Enum. Pl. Jav. 36 = *Clinogyne dichotoma*.  
*Tonckat*, Aubl. Pl. Gui. i. 3 = *Stromanthe Tonckat*.  
*truncata*, Link, ex A. Dietr. Sp. Pl. i. 26 = *Calathea orbiculata*.  
*tuberosa*, Vell. Fl. Flum. 4; i. t. 13 = *Calathea Arribida*.  
*tubispatha*, Hort. ex Denester, in Bull. Soc. Linn. Brux. i. (1872) 58 = *Calathea tubispatha*.  
*undulata*, Linden & André, Cat. n. 87 (1871) p. 4 = *Calathea undulata*.  
*unilateralis*, D. Dietr. Syn. Pl. i. 6 = *Myrosma australe*.  
*Van-den-Heckeii*, Hort. Versch. ex Lem. Illustr. Hort. x. (1863) t. 380 = *Calathea Vandenheckei*.  
*virgata*, Hort. ex Koern. in Regel, *Gartenfl.* (1858) 88 = *Calathea virgata*.  
*virgata*, Lodd. ex G. Don, in Loud. Hort. Brit. 1, nomen.—Am. austr.  
*Veitchiana*, Van Houtte, in Fl. des Serres, Sér. II vi. (1865-67) 89 = *Calathea Veitchiana*.  
*Veitchii*, Hort.—Cf. *Gard. Chron.* (1864) 414, et (1870) 924. t. 170.—Hab. f.  
*villosa*, Koern. in Bull. Soc. Nat. Mosc. xxxv. (1862) t. 49 = *Stromanthe Tonckat*.  
*violacea*, A. Dietr. Sp. Pl. i. 25 = *Calathea violacea*.  
*virgata*, A. Dietr. l. c. 21 = *Phrynium virgatum*.  
*virgata*, Wall. Cat. n. 6616 = *Clinogyne virgata*.  
*virginialis*, Linden, ex Lem. Illustr. Hort. xv. (1868) t. 550.—Bras.  
*vittata*, Hort. ex Koern. in Regel, *Gartenfl.* (1858) 88 = *Calathea vittata*.  
*Wallisi*, Linden, Belg. Hort. xvii. (1867) 105.—Peruv.  
*Warszewiczii*, Hort. ex Planch. in Fl. des Serres, ix (1853-54) 209. t. 939 = *Calathea Warszewiczii*.  
*Warszewiczii*, Lem. Illustr. Hort. i. (1854) t. 7 = *truncata*.  
*Wiotii*, E. Morr. Belg. Hort. xxv. (1875) 273 f. 7 = *Calathea Wiotiana*.  
*zebrina*, Sims, Bot. Mag. t. 1926 = *Calathea zebрина*.

MARANTHES, Blume, Bijdr. 89 (1825) = *Parinarium*.

- Juss. (Rosac.).  
*corymbosa*, Blume, l. c.—Java.  
*multiflora*, Korth. Verh. Nat. Gesch. Bot. 259. t. 70 = *P. Griffithianum*.

MARANTHUS, Reichb. Consp. 204 (1828) = *præc.*

## MARANTOCHLOA, Brongn. ex Gris, in Bull. Soc. Bot. Fr. vii. (1860) 321. SCITAMINEAE.

- comorensis*, Brongn. ex Gris, l. c.—Ins. Comor.  
*MARANTOPSIS*, Koern. in Bull. Soc. Nat. Mosc. xxxv. (1862) t. 97 = *Stromanthe*, Sond. (Scitam.).  
*lutea*, Koern. l. c. = *S. lutea*.  
*Schottiana*, Koern. l. c. 99 = *S. Schottiana*.

- MARARA*, Karst. in *Linnaea*, xxviii. (1856) 389 = *Martinezia*, Ruiz & Pav. (Palm.).  
*aculeata*, Karst. ex H. Wendl. in Kerch. Palm. 250 = *M. Aiphanes*.  
*bicuspidata*, Karst. in *Linnaea*, xxviii. (1856) 390 = *M. elegans*.  
*caryotaefolia*, Karst. ex H. Wendl. in Kerch. Palm. 250 = *M. caryotaefolia*.  
*erinacea*, Karst. in *Linnaea*, xxviii. (1856) 391 (= *Aiphanes erinacea*).—N. Granat.

## MARASMODES, DC. Prod. vi. 186 (1837). COM.

- POSITAE*, Benth. & Hook. f. ii. 432.  
*ADENOSOLEN*, DC. Prod. vi. 186 (1837).  
*BRACHYMERIS*, DC. l. c. 76 (1837).  
*BRACHYSTYLIS*, E. Mey. ex DC. l. c. (1837).  
*OLIGODORELLA*, Turcz. in Bull. Soc. Nat. Mosc. xxiv. (1851) t. 187.  
*adenoxelon*, Harv. in Harv. & Sond. Fl. Cap. III. 175.—Afr. austr.  
*oligocephalus*, DC. Prod. vi. 186.—Afr. austr.  
*polycephalus*, DC. l. c.—Afr. austr.

## MARATHRUM, Humb. &amp; Bonpl. Pl. Aequin. i. 30 t. 11 (1808). PODOSTEMACEAE, Benth. &amp; Hook. f. iii. 110.

- cubanum*, Wright, in Saw. Fl. Cub. 150.—Cuba.  
*flexuosum*, Liebm. in *Forhandl. Skand. Naturf. Kiöbenh.* (1849) 511.—Mexic.  
*foeniculaceum*, Humb. & Bonpl. Pl. Aequin. i. 40.—Mexic.; N. Granat.  
*foeniculaceum*, Seem. Bot. Voy. Herald, 197 = *oxy carpum*.  
*lacunosum*, Gardn. in Calc. Journ. Nat. Hist. (1847) 169 = *Lophogyne helicandra*.  
*oxycarpum*, Tul. in Ann. Sc. Nat. Sér. III. xi. (1849) 93.—Am. centr.  
*pauciflorum*, Tul. l. c. 94.—Guian.  
*riccioforme*, Liebm. in *Forhandl. Skand. Naturf. Kiöbenh.* (1849) 512.—Mexic.  
*Schiedeanum*, Cham. in *Linnaea*, xi. (1837) 504. t. 4.—Mexic.  
*squamosum*, Wedd. in DC. Prod. xvii. 54.—Bras.  
*tenuis*, Liebm. in *Forhandl. Skand. Naturf. Kiöbenh.* (1849) 511.—Mexic.  
*utile*, Tul. in Ann. Sc. Nat. Sér. III. xi. (1849) 95.—N. Granat.

MARATHRUM, Link, Handb. i. 348 (1829) = *Sonch.*

- Linn. (Umbellif.).  
*elatum*, Link, l. c. = *S. elatum*.  
*glaucum*, Link, l. c. = *S. montanum*.  
*montanum*, Link, l. c. = *S. montanum*.  
*tortuosum*, Link, l. c. = *S. tortuosum*.

MARATHRUM, Rafin. in Journ. Phys. lxxxix. (1819) 101 = *Musenium*, Nutt. (Umbell.).

- divaricatum*, Rafin. l. c. = *Mus. divaricatum*.

MARCANILLA, Steud. Nom. ed. II. i. 769, in sp. (1840) sphalm. = *MANÇANILLA*, Adans. = *Elip pomane*, Linn. (Euphorb.).MARCANTHUS, Lour. Fl. Cochinch. 460 (1790) = *Mucuna*, Adans. (Legumin.).

- cochinchinensis*, Lour. l. c. = *Cochinch.*  
*guadalupensis*, Spreng. Syst. iii. 248.—Ins. Guadalup.

## MARCELIA, Cass. in Dict. Sc. Nat. xxxiv. 107 (1828)

- = *Anthemis*, Linn. (Compos.).  
*aurea*, Cass. l. c. = *A. aurea*.

MARCELLIA, Mart. ex Choisy, in Mém. Soc. Phys. Genève. x. (1844) 448 = *Ipomoea*, Linn. (Convolv.).

- villosa*, Choisy, l. c. = *I. villosa*, Meissn.

## MARCETIA, DC. Prod. iii. 124 (1828). MELASTOM.

- MACEAE*, Benth. & Hook. f. i. 744.  
*acerosa*, DC. l. c. 125.—Bras.  
*andicola*, Naud. in Ann. Sc. Nat. Sér. III. xv. (1851) 44 = *cordigera*.  
*bracteolaris*, Cogn. in Mart. Fl. Bras. xiv. III. 441.—Bras.  
*caespitosa*, A. St. Hil. Voy. Distr. Diam. i. 373 = *Fritschia erecta*.  
*canescens*, Naud. in Ann. Sc. Nat. Sér. III. xv. (1851) 44.—Bras.  
*carinata*, Naud. l. c. 47.—Bras.  
*cinerea*, Triana, in Trans. Linn. Soc. xxviii. (1872) 50.—Bras.  
*cordigera*, DC. Prod. iii. 124.—Bras.  
*decussata*, DC. l. c.—Bras.  
*decussata*, Maund, Bot. v. t. 223 = *cordigera*.  
*denudata*, Naud. in Ann. Sc. Nat. Sér. III. xv. (1851) 46.—Bras.  
*disticha*, Cogn. in Mart. Fl. Bras. xiv. III. 447.—Bras.  
*ericoides*, Cogn. l. c. 456 = *carinata*.



**MAR CETIA** :—

*excoriata*, Cham. in Linnaea, ix. (1834) 401 = cordigera.  
*excoriata*, DC. Prod. iii. 124.—Bras.  
*excoriata*, Miq. in Linnaea, xxii. (1849) 538 = Comolia lanceiflora.  
*fastigiata*, Cogn. in Mart. Fl. Bras. xiv. iii. 452.—Bras.  
 Gardneri, Cogn. l. c. 448.—Bras.  
*glandulosa*, DC. Prod. iii. 124 = taxifolia.  
 Glaziouana, Cogn. in Mart. Fl. Bras. xiv. iii. 449.—Bras.  
*gracillima*, Cogn. l. c. 455.—Bras.  
*hirsuta*, Cogn. l. c. 451.—Bras.  
*juniperina*, DC. Prod. iii. 125.—Bras.  
*latifolia*, Naud. in Ann. Sc. Nat. Sér. III. xv. (1851) 44.—Bras.  
*pubescens*, DC. Prod. iii. 124 = taxifolia.  
*Sertularia*, DC. l. c. 125 = Comolia Sertularia.  
*tanariscina*, DC. l. c.—Bras.  
*taxifolia*, DC. l. c. 124.—Bras.  
*taxifolia*, Triana, in Trans. Linn. Soc. xxviii. (1871) 50 = cordigera.  
*tenuifolia*, DC. Prod. iii. 125.—Bras.  
*tetrasticha*, Cogn. in Mart. Fl. Bras. xiv. iii. 457.—Bras.

**MARCGRAAVIA**, Griseb. in Abb. Goett. vii. (1854) 184 = seq.

**MARCGRAFIA**, Gled. Syst. 231 (1764) = seq.

**MARCGRAVIA**, Plum. ex Linn. Gen. ed. I. 363 (1757). **TERNSTROEMIA**, Benth. & Hook. l. i. 181.

**JATROPS**, Rottb. in Act. Lit. Univ. Hafn. i. (1778) 293.

*acuminata*, Miq. in Ann. Sc. Nat. Sér. III. i. (1844) 37 = coriacea.

*alifolia*, Hemsl. Diagn. Pl. Nov. 3.—Costa Rica.

*angustifolia*, Pav. ex Wittm. in Mart. Fl. Bras. xii. i. 224 = polyantha.

*cacabifera*, Ruiz & Pav. ex G. Don, Gen. Syst. i. 625 = caudata, Triana & Planch. in Ann. Sc. Nat. Sér. IV. xvii. (1862) 362.—N. Granat.

*comosa*, Presl, Bot. Bemerk. 23 = myriostigma!

*cordachida*, Ruiz & Pav. ex G. Don, Gen. Syst. i. 625 = Norantea cordachida.

*coriacea*, Vahl, Ecl. Am. ii. 39.—Am. trop.

*crenata*, Poepp. ex Wittm. in Mart. Fl. Bras. xii. i. 223.—Peruv.

*cuneifolia*, Gardn. in Hook. Lond. Journ. Bot. ii. (1843) 335 = Norantea cuneifolia.

*cuspidata*, Planch. & Linden, ex Triana & Planch. in Ann. Sc. Nat. Sér. IV. xvii. (1862) 370 = coriacea.

*cyrtogastera*, Delp. in Atti Soc. Ital. Sc. Nat. Milan. xii. (1869) 183, 212 = umbellata.

*cyrtomota*, Delp. l. c. = coriacea.

*dubia*, H. B. & K. Nov. Gen. et Sp. vii. 217 = umbellata.

*Eichleriana*, Wittm. in Mart. Fl. Bras. xii. i. 230.—Bras.

*flagellaris*, Poepp. ex Wittm. l. c. 223 = rectiflora.

*gracilis*, Sagot, in Ann. Sc. Nat. Sér. VI. xi. (1881) 170.—Guian.

*macrocalypta*, Delp. in Atti Soc. Ital. Sc. Nat. Milan. xii. (1869) 183, 211 = rectiflora.

*macrocarpa*, Pav. ex Wittm. in Mart. Fl. Bras. xii. i. 223 = oblongifolia.

*macrocarpa*, Ruiz & Pav. ex G. Don, Gen. Syst. i. 625 = rectiflora.

*micrantha*, Pav. ex Wittm. in Mart. Fl. Bras. xii. i. 249 = Ruyschia sphaeradenia.

*monogyna*, Pav. ex Delp. in Nuov. Giorn. Bot. i. (1869) 282 = Norantea cacabifera.

*myriostigma*, Triana & Planch. in Ann. Sc. Nat. Sér. IV. xvii. (1862) 369.—N. Granat.

*nepenthoidea*, Seem. in Journ. Bot. viii. (1870) 245.—Nicaragua.

*nervosa*, Triana & Planch. in Ann. Sc. Nat. Sér. IV. xvii. (1862) 363.—N. Granat.

*oblongifolia*, Pav. ex Wittm. in Mart. Fl. Bras. xii. i. 223.—Peruv.

*oblongifolia*, Pav. ex Wittm. l. c. 224 = polyantha.

*obovata*, Ruiz & Pav. ex G. Don, Gen. Syst. i. 625 = Norantea obovata.

**MARCGRAVIA** :—

*octandra*, Pav. ex Wittm. in Mart. Fl. Bras. xii. i. 241 = Norantea cacabifera.

*oligandra*, Wright, ex Griseb. Cat. Pl. Cub. 39.—Cuba.

*paradoxa*, Bull. Cat. (1872) 7; et in Gard. Chron. (1877) ii. 13. f. 1, 2 = Monstera tenuis.

*parviflora*, Rich. ex Wittm. in Mart. Fl. Bras. xii. i. 227.—Am. trop.

*pedunculosa*, Triana & Planch. in Ann. Sc. Nat. Sér. IV. xvii. (1862) 371 = parviflora.

*pentandra*, Pav. ex Delp. in Nuov. Giorn. Bot. i. (1869) 282 = Norantea cacabifera.

*pentandra*, Pav. ex Wittm. in Mart. Fl. Bras. xii. i. 240 = Norantea anomala.

*pentandra*, Pav. ex Wittm. l. c. 249 = Ruyschia sphaeradenia.

*picta*, Willd. in Ges. Nat. Fr. Berl. Mag. ii. (1808) 172.—Bras.

*polyantha*, Delp. in Atti Soc. Ital. Sc. Milan. xii. (1869) 182, 210.—Bras.; Mexic.

*rectiflora*, Triana & Planch. in Ann. Sc. Nat. Sér. IV. xvii. (1862) 364.—Peruv.

*spiciflora*, Juss. in Ann. Mus. Par. xiv. (1809) 402. t. 25 = Norantea Jussiae.

*Trianae*, Baill. Adansonia, x. (1872) 244.—Venezuela.

*Trinitatis*, Presl, Bot. Bemerk. 122 = umbellata.

*umbellata*, Griseb. in Mem. Am. Acad. N. S. viii. (1861) 167 = oligandra.

*umbellata*, Jacq. Select. Am. 156, partim = rectiflora.

*umbellata*, Linn. Sp. Pl. 503.—Am. trop.

*umbellata*, Sieber, ex Presl, in Oken, Isis, xxi. (1828) 274 = Hornemannia martinicensis.

*Wrightii*, Seem. in Journ. Bot. viii. (1870) 246 = oligandra.

**MARCELIA**, Steud. Nom. ed. II. ii. 101 (1841) = MACIELIA, Vand. = Cordia, Linn. (Borag.).

*Vandellii*, Steud. l. c. (= Macielia racemifera).—Bras.

**MARCKEA**, Rich. in Dict. Class. x. 168 (1826) = Markoa, Rich. (Solan.).

**MARCORELLA**, Neck. Elem. ii. 122 (1790) = Colubrina, Rich. (Rhamnac.).

*Colubrina*, Rafin. Sylva Tellur. 31 = C. ferruginosa.

*cubensis*, Rafin. l. c. = Ceanothus reclinatus!

**MARCUCCIA**, Becc. in Nuov. Giorn. Bot. iii. (1871) 181. **ANONACEAE**.

*grandiflora*, Becc. l. c. 183.—Borneo.

**MARENGA**, Endl. Gen. 223, in syn. (1837) = MARENGA, Salisb. = Amomum, Linn. (Scitam.).

**MARENTERIA**, Thou. Gen. Nov. Madag. 18 (1806) = Uvaria, Linn. (Anonac.).

**MAREZIA**, Pomel, Nouv. Mat. Fl. Atl. 228 (1874) = Sisymbrium, Tourn. (Crucif.).

*binervis*, Pomel, l. c. = Malcomia nana.

*malcomioides*, Pomel, l. c. = S. malcolmioides.

**MAREYA**, Baill. Adansonia, i. (1860-61) 73. **EUPHORBIACEAE**, Benth. & Hook. f. iii. 312.

*leonensis*, Baill. Hist. Pl. v. 213 = spicata.

*micrantha*, Muell. Arg. in DC. Prod. xv. ii. 792 = spicata.

*spicata*, Baill. Adansonia, i. (1860-61) 74.—Afr. trop.

**MARGACOLA**, Buckl. in Proc. Acad. Sc. Philad. 1861 (1862) 457 = Trichocoronis, A. Gray (Compos.).

*parvula*, Buckl. l. c. = T. Wrightii.

**MARGANTHUS**, Schlecht. Ind. Sem. Hort. Hal. (1838).—Cf. Linnaea, xiii. (1839) Litt. 99. **SOLANACEAE**, Benth. & Hook. f. ii. 893.

*Lemmoni*, A. Gray, in Proc. Am. Acad. xix. (1833) 91.—Arizona.

*solanaceus*, Schlecht. Ind. Sem. Hort. Hal. (1838).—Cf. Linnaea, xiii. (1839) Litt. 99.—Texas.

*tenuis*, Miers, in Ann. & Mag. Nat. Hist. Ser. II. v. (1850) 250 = solanaceus.

**MARGARETTA**, Oliver, in Trans. Linn. Soc. xxix. (1875) 111. t. 76. **ASCLEPIADEAE**, Benth. & Hook. f. ii. 759.

*rosea*, Oliver, in Trans. Linn. Soc. xxix. (1875) 111.—Afr. trop.

**MARGARIPES**, DC. ex Steud. Nom. ed. II. ii. 101 (1841) = Anaphalis, DC. (Compos.).

**MARGARIS**, DC. Prod. iv. 483 (1830) = Symphoricarpos, Dill. (Caprifol.).

*barbigera*, DC. l. c. = S. microphyllus.

*nudiflora*, DC. l. c.—Mexic.

**MARGARIS**, Griseb. Cat. Pl. Cub. 134 = Margaritopsis, Wright (Rubiace.).

*nudiflora*, Griseb. l. c. = Margaritopsis acutifolia.

**MARGARITA**, Gaud. Fl. Helv. v. 335 (1829) = Aster, Tourn. (Compos.).

*Bellidiastrum*, Gaud. l. c. 336 = A. Bellidiastrum.

**MARGARITARIA**, Linn. f. Suppl. 66 (1761), pro parte = Phyllanthus, Linn. (Euphorb.).

*adeloides*, Rich. ex Baill. Etud. Gén. Euph. 618, nomen = P. antillanus.

*nobilis*, Linn. f. Suppl. 428, quoad plantam ♂ (♂ est Combretacea) = P. antillanus.

**MARGARITARIA**, Opiz, Seznam, 63 (1852) = Anaphalis, DC. (Compos.).

*ramosa*, Opiz, l. c. = A. margaritacea.

*simplex*, Opiz, l. c. = Antennaria dioica.

**MARGARITOPSIS**, Wright, in Sauv. Fl. Cub. 68 (1873). **RUBIACEAE**, Benth. & Hook. f. ii. 133.

*MARGARIS*, Griseb. Cat. Pl. Cub. 134 (1866).

*acutifolia*, Wright, in Sauv. Fl. Cub. 69.—Cuba.

**MARGAROCARPUS**, Wedd. in Ann. Sc. Nat. Sér. IV. i. (1854) 203 = Pouzolzia, Gaudich. (Urtic.).

*asper*, Wedd. l. c. 204 = P. aspera.

*Boivinianus*, Wedd. l. c. = P. Boiviniana.

*cinerascens*, Buek, Ind. ad DC. Prod. iv. 215 = P. cinerascens.

*conglobatus*, Buek, l. c. = P. conglobata.

*exasperatus*, Wedd. in Ann. Sc. Nat. Sér. IV. i. (1854) 204 = P. viminea.

*heterophyllus*, Wedd. l. c. = Boehmeria Blumei.

*laevis*, Wedd. l. c. = P. virgata.

*obliquus*, Wedd. l. c. = P. obliqua.

*ovatus*, Wedd. l. c. = P. ovata.

*Poeppigianus*, Wedd. l. c. = P. discolor.

*procridioides*, Wedd. l. c. = P. procridioides.

*Schimperianus*, Wedd. l. c. 205 = P. abyssinica.

*vimineus*, Wedd. l. c. 203 = P. viminea.

**MARGAROSPERMUM**, Spach, Hist. Vég. Phan. ix. 31 (1840); Decne. in Jacquem. Voy. Bot. 122 (1844) = Lithospermum, Linn. (Borag.).

*apulum*, Decne. l. c. = L. apulum.

*arvense*, Decne. l. c. = L. arvense.

*fruticosum*, Fourr. in Ann. Soc. Linn. Lyon, N. S. xvii. (1869) 122 = L. fruticosum.

*latifolium*, Decne. in Jacquem. Voy. Bot. 122 = L. latifolium.

*officinale*, Decne. l. c. = L. officinale.

*purpureo-caeruleum*, Fourr. in Ann. Soc. Linn. Lyon, N. S. xvii. (1869) 122 = L. purpureo-caeruleum.

**MARGGRAVIA**, Willd. in Ges. Nat. Fr. Berl. Mag. ii. (1808) 172 = Marogravia, Planch. (Ternstr.).

**MARGOTIA**, Boiss. Elench. 52 (1838) = Elaeoselinum, Koch (Umbell.).

*gummifera*, Lange, in Willk. & Lange, Prod. Fl. Hisp. iii. 25 = laserpitoides.

*laserpitoides*, Boiss. Elench. 52.—Hispan.

**MARGYRICARPUS**, Ruiz & Pav. Prod. 7. t. 33 (1794). **ROSACEAE**, Benth. & Hook. f. i. 623.

**TETRAGLOCHIN**, Kunze, ex Poepp. Fragm. Synops. 26 (1833).

*alatus*, Gill. ex Hook. & Arn. in Hook. Bot. Misc. iii. (1833) 305.—Chili.

*Claratii*, Ball, in Journ. Linn. Soc. xxi. (1844) 217.—Patagon.

*imberbis*, Presl, Epim. Bot. 200.—Peruv.



**MARGYRICARPUS** :—

- laevis*, Willd. in Ges. Nat. Fr. Neue Schr. iii. (1801) 437 = setosus.  
*linearis*, Steud. Nom. ed. II. ii. 101 = alatus.  
*microphyllus*, *Niederl. in Roca, Exped. Rio-Negro*, ii. 215.—Am. austr.  
*prolifer*, Steud. Nom. ed. II. ii. 101 = alatus.  
*setosus*, *Ruis & Pav. Fl. Per. i. 28. t. 8. f. d.*—Am. austr.

**MARIA-ANTONIA**, Parl. Mar. Ant. Nov. Gen. 3 (1844) = *Crotalaria*, Linn. (Legumin.).  
*orientalis*, Parl. l. c. 5 = *C. microcarpa*.

**MARIALVA**, Vand. Fl. Lusit. 37 (1788) = *Tovomita*, Aubl. (Guttif.).

- amazonica*, Poepp. & Endl. Nov. Gen. et Sp. iii. 13. t. 212 = *T. amazonica*.  
*brasilienis*, Mart. Nov. Gen. et Sp. ii. 83 = *T. brasilienis*.  
*calyptata*, Steud. Nom. ed. II. ii. 101 = *T. calyptata*.  
*elliptica*, Stahl, Estud. Fl. Puerto-Rico, Foll. ii. 126.—Porto Rico.  
*fructifera*, Choisy, in DC. Prod. i. 560 = *T. fructifera*.  
*guianensis*, Choisy, l. c. = *T. guianensis*.  
*macrophylla*, Poepp. & Endl. Nov. Gen. et Sp. iii. 14. t. 212 = *T. macrophylla*.  
*microcarpa*, Poepp. & Endl. l. c. = *T. microcarpa*.  
*paniculata*, Steud. Nom. ed. II. ii. 101 = *T. paniculata*.  
*uniflora*, Choisy, in DC. Prod. i. 560 = *T. uniflora*.

**MARIALVAEA**, Mart. Nov. Gen. et Sp. ii. 82 (1827) = praec.

**MARIALVEA**, Spreng. Anleit. ii. 11. 783 (1818) = praec.

**MARIANA**, Hill, Veg. Syst. iv. 19 (1762) = *Silybum*, Gaertn. (1788) (Compos.).  
*lactea*, Hill, Herb. Brit. i. 75 = *S. Marianum*.  
*Mariana*, Hill, Hort. Kew. 61 = *S. Marianum*.

- MARIANTHEMUM**, Schrank, in Denkschr. Bot. Ges. Regensb. ii. (1822) 34 = *Campanula*, Linn.  
*aggregatum*, Schrank, in Flora, vii. (1824) II. Beil. 54 = *C. glomerata*.  
*alpinum*, Schur, in Verh. Siebenb. Ver. Naturw. iv. (1853) 48 = *C. alpina*.  
*barbatum*, Schur, l. c. = *C. barbata*.  
*betonicaefolium*, Schrank, in Flora, vii. (1824) II. Beil. 54 = *C. sarmatica*.  
*divergens*, Schur, Enum. Pl. Transs. 433 = *C. sibirica*.  
*Grosseckii*, Schur, l. c. 936 (Index) = *C. Grosseckii*.  
*lingulatum*, Schur, in Verh. Siebenb. Ver. Naturw. iv. (1853) 48 = *C. lingulata*.  
*longifolium*, Schrank, in Flora, vii. (1824) II. Beil. 54 = *C. speciosa*.  
*Medium*, Schur, in Verh. Siebenb. Ver. Naturw. iv. (1853) 48 = *C. Medium*.  
*pannonicum*, Schrank, in Denkschr. Bot. Ges. Regensb. ii. (1822) 34 = *C. sibirica*.  
*sibiricum*, Schur, in Verh. Siebenb. Ver. Naturw. iv. (1853) 48 = *C. sibirica*.  
*spathulatum*, Schur, l. c. = *C. sibirica*.

- MARIANTHUS**, Hueg. in Enum. Pl. Hueg. 8 (1837).  
**PITTOPOREAE**, Benth. & Hook. f. i. 132.  
**CALOPETALON**, Harv. in Hook. Kew Journ. vii. (1855) 52.  
**ONCOPORUM**, Putterl. Syn. Pittosp. 21 (1839).  
**RHYTIDOPORUM**, F. Muell. in Hook. f. Fl. Tasm. i. 39 (1855).  
*angustifolius*, Putterl. in Lehm. Pl. Preiss. i. 200 = *Billardiera Lehmanniana*.  
*bignoniaceus*, F. Muell. in Trans. Phil. Soc. Vict. i. (1855) 6.—Austral.  
*candidus*, Hueg. in Enum. Pl. Hueg. 8.—Austral.  
*coelestis*, Putterl. Syn. Pittosp. 23 = *Billardiera varifolia*.  
*coerulea-punctatus*, Klotzsch, in Link, Klotzsch & Otto, l. c. Pl. Rar. 28. t. 12.—Austral.  
*cuneatus*, C. Muell. in Walp. Ann. vii. 238.—Austral.  
*Drummondianus*, Benth. Fl. Austral. i. 119.—Austral.  
*erubescens*, Putterl. in Endl. Stirp. Nov. Dec. 60.—Austral.  
*floribundus*, Putterl. l. c. 61.—Austral.

**MARIANTHUS** :—

- granulatus*, Benth. Fl. Austral. i. 118.—Austral.  
*laxiflorus*, Benth. l. c. 119.—Austral.  
*lineatus*, F. Muell. Fragm. i. 217.—Austral.  
*microphyllus*, Benth. Fl. Austral. i. 117.—Austral.  
*parviflorus*, F. Muell. Fragm. ii. 144.—Austral.  
*pictus*, Lindl. Swan River App. 22.—Austral.  
*procumbens*, Benth. Fl. Austral. i. 117.—Austral.  
*purpureus*, Turcz. in Bull. Soc. Nat. Mosc. xxvii. (1854) II. 364 = *erubescens*.  
*rhytidoporeus*, F. Muell. Fragm. ii. 145 = *microphyllus*.  
*ringens*, F. Muell. l. c. i. 218.—Austral.  
*tenuis*, Benth. Fl. Austral. i. 119.—Austral.  
*venustus*, Putterl. Syn. Pittosp. 23 = *Billardiera varifolia*.  
*villosus*, Benth. Fl. Austral. i. 117.—Austral.

- MARICA**, Ker-Gawl. in Bot. Mag. t. 654 (1803).  
**IRIDEAE**, Benth. & Hook. f. iii. 689.  
**CYPELLA**, Klatt, in Linnaea, xxxi. (1861-62) 538.  
**GALATHEA**, Liebm. Ind. Sem. Hort. Haun. (1855) 26.  
*acrisifolia*, Ker-Gawl. Irid. Gen. 24, excl. syn. = *Sisyrinchium convolutum*.  
*acrisifolia*, Mart. & Gal. in Bull. Acad. Brux. x. II. (1848) 111.—Mexic.  
*anceps*, Ker-Gawl. in [Quart.] Journ. Roy. Inst. i. (1816) 174 = *Sisyrinchium angustifolium*.  
*aphylla*, Ker-Gawl. in Bot. Reg. sub t. 229 = *Bobartea aphylla*.  
*Bermudiana*, Ker-Gawl. in [Quart.] Journ. Roy. Inst. i. (1816) 174 = *Sisyrinchium Bermudiana*.  
*bicolor*, Regel, Cat. Pl. Hort. Aksakov. 90, nomen.—Hab. ?  
*bogotensis*, Ker-Gawl. Irid. Gen. 23 = *Sisyrinchium bogotense*.  
*brachypus*, Baker, in Journ. Linn. Soc. xvi. (1877) 150.—Ind. occ.  
*bulbosa*, Klatt, in Abh. Naturf. Ges. Halle, xii. (1882) 374.—Bras.  
*caerulea*, Ker-Gawl. in Bot. Reg. t. 713.—Bras.  
*californica*, Ker-Gawl. in Bot. Mag. t. 983 = *Sisyrinchium californicum*.  
*coelestina*, Ker-Gawl. Irid. Gen. 19 = *Nemastylis coelestina*.  
*coelestis*, Lehm. Ind. Sem. Hort. Hamb. (1828) 17.—Bras.  
*coerulea*, Auct. = *caerulea*.  
*convoluta*, Ker-Gawl. in [Quart.] Journ. Roy. Inst. i. (1816) 174 = *Sisyrinchium convolutum*.  
*filiformis*, Ker-Gawl. in Bot. Reg. sub t. 229 = *Bobartea filiformis*.  
*foliosa*, Willd. ex Steud. Nom. ed. I. 509 = *Tigridia violacea*.  
*fugas*, Willd. Enum. Hort. Berol. Suppl. 4 = *Geissorhiza quadrangula*.  
*gladiata*, Ker-Gawl. in Bot. Reg. t. 229 = *Bobartea gladiata*.  
*glaucia*, Baker, in Journ. Linn. Soc. xvi. (1877) 149.—Bras.  
*gracilis*, Herb. in Bot. Mag. t. 8713.—Am. trop.  
*Herbertiana*, Ker-Gawl. Irid. Gen. 19 = *Cypella Herberti*.  
*humilis*, Klatt, in Mart. Fl. Bras. iii. t. 521, sphalm. = *gracilis*.  
*humilis*, Lodd. Bot. Cab. t. 1081.—Bras.  
*iridifolia*, Ker-Gawl. in Bot. Mag. t. 646 = *Sisyrinchium iridifolium*.  
*longifolia*, Link & Otto, l. c. Pl. Sel. 123. t. 58.—Bras.  
*lutea*, Herb. in Bot. Mag. t. 3809.—Bras.  
*martinicensis*, Ker-Gawl. in Kon. & Sims, Ann. Bot. i. (1805) 245 = *Trimeza lurida*.  
*micrantha*, Ker-Gawl. Irid. Gen. 22 = *Sisyrinchium micranthum*.  
*mucronata*, Ker-Gawl. l. c. = *Sisyrinchium angustifolium*.  
*Northiana*, Ker-Gawl. in Bot. Mag. t. 654.—Am. trop.  
*palmifolia*, Ker-Gawl. in Kon. & Sims, Ann. Bot. i. (1805) 246 = *Sisyrinchium palmifolium*.  
*pantherina*, Salisb. in Trans. Hort. Soc. i. (1812) 308 = *M. Northiana*.  
*plicata*, Ker-Gawl. in Bot. Mag. t. 655 = *Eleutherine plicata*.  
*pusilla*, Ker-Gawl. Irid. Gen. 24 = *Sisyrinchium pusillum*.  
*Sabini*, Lindl. in Trans. Hort. Soc. vi. (1826) 75. t. 1 = *caerulea*.

**MARICA** :—

- Sabini*, Lodd. Bot. Cab. t. 1164 = *Northiana*.  
*Sabiniana*, Herb. in Bot. Mag. sub t. 3809 = *caerulea*?  
*Sabiniana*, Lodd. ex Voigt, Hort. Suburb. Calc. 602 = *Northiana*.  
*semiaperta*, Lodd. Bot. Cab. t. 685 = *Trimeza lurida*.  
*spathacea*, Ker-Gawl. in Bot. Reg. sub t. 229 = *Bobartea indica*.  
*splendens*, Regel, Cat. Pl. Hort. Aksakov. 90, nomen.—Hab. ?  
*striata*, Ker-Gawl. in Bot. Mag. t. 701 = *Sisyrinchium striatum*.  
*tenuifolia*, Ker-Gawl. in [Quart.] Journ. Roy. Inst. i. (1816) 174. t. 275 = *Sisyrinchium tenuifolium*.  
*Tigridia*, Lehm. in Ind. Sem. Hort. Hamb. (1828) 17 = *Tigridia Pavonia* ?  
*tinctoria*, Ker-Gawl. Irid. Gen. 23 = *Sisyrinchium tinctorium*.  
*variegata*, Mart. & Gal. in Bull. Acad. Brux. x. II. (1848) 112.—Mexic.  
*Warmingii*, Klatt, in Abh. Naturf. Ges. Halle, xii. (1882) 375.—Bras.  
*zebrina*, Hoffmgg. Verz. Pfl. 76, nomen.—Bras. ?
- MARICA**, Schreb. Gen. 37 (1789) = *Cipura*, Aubl. (Irid.).  
*Cipura*, J. F. Gmel. Syst. 118 = *C. paludosa*.  
*graminea*, Roem. & Schult. Syst. i. 450 = *C. paludosa*.  
*humilis*, Roem. & Schult. l. c. = *C. paludosa*.  
*paludosa*, Willd. Sp. Pl. i. 246 = *C. paludosa*.

**MARIERA**, Walp. Rep. i. 180 (1842), sphalm. = **Moriera**, Boiss. (Crucif.).

**MARGINIA**, Comm. ex Kunth, in Ann. Sc. Nat. Sér. i. II. (1824) 351 = **Protium**, Burm. f. (Bursar.).  
*acutifolia*, Boj. Hort. Maurit. 83 = *P. obtusifolium*.  
*acutifolia*, DC. Prod. ii. 79 = *Canarium rostratum* ?  
*madagascariensis*, March. ex Engl. in DC. Monog. Phan. iv. 92 = *P. madagascariense*.  
*nitida*, Turcz. in Bull. Soc. Nat. Mosc. xxxi. (1856) 475 = *Glycosmis pentaphylla*.  
*obtusifolia*, DC. Prod. ii. 79 = *P. obtusifolium*.

**MARILA**, Sw. Prod. Veg. Ind. Occ. 84 (1788). **TEREBINTHACEAE**, Benth. & Hook. f. i. 189.  
**MONOPORINA**, J. Presl, Rostlin. ii. 277 (1825).  
**SCYPHAEA**, C. Presl, Scyph. Nov. Pl. Gen. (1829) Symb. i. 7. t. 4 (1830).  
*alternifolia*, Triana & Planch. in Ann. Sc. Nat. Sér. IV. xviii. (1862) 271.—N. Granat.  
*cespedesiana*, Triana & Planch. l. c. 270.—N. Granat.  
*dissitiflora*, Wright, in Sav. Fl. Cub. 10.—Cuba.  
*grandiflora*, Griseb. Fl. Brit. W. Ind. 111.—Ind. occ.  
*macrophylla*, Benth. Bot. Voy. Sulph. 72.—Panama.  
*nitida*, Spruce, ex Benth. in Journ. Linn. Soc. i. (1861) 64.—Bras.  
*racemosa*, Sw. Prod. Veg. Ind. Occ. 84.—Ind. occ.  
*tomentosa*, Poepp. & Endl. Nov. Gen. et Sp. iii. 15.—Peruv.

**MARINA**, Liebm. in Kjoeb. Vidensk. Meddel. (1858) 108. **LEGUMINOSAE**, Benth. & Hook. f. i. 492.  
*gracilis*, Liebm. in Kjoeb. Vidensk. Meddel. (1858) 108.—Mexic.

**MARIPA**, Aubl. Pl. Gui. i. 230. t. 91 (1775). **UMBELLIFERAE**, Benth. & Hook. f. ii. 869.  
**MAIRERIA**, Scop. Introd. 192 (1777).  
**MOUROCOA**, Aubl. Pl. Gui. i. 141. t. 54 (1775).  
*axilliflora*, Mart. ex Meissn. in Mart. Fl. Bras. ii. 208.—Bras.  
*cayennensis*, Meissn. l. c.—Guian.  
*cordifolia*, Klotzsch, ex Meissn. l. c. 209.—Guian.  
*densiflora*, Benth. in Hook. Lond. Journ. Bot. (1846) 351.—Bras.  
*erecta*, G. F. W. Mey. Prim. Fl. Esseq. 115.—Guian.  
*glabra*, Choisy, in DC. Prod. ix. 327.—Guian.  
*nicaraguenis*, Hemsli. Biol. Centr. Am. Bot. ii. 822.—Nicaragua.  
*panamensis*, Hemsli. l. c.—Panama.  
*passifloroides*, Spruce, ex Meissn. in Mart. Fl. Bras. vii. 207.—Bras.  
*scandens*, Aubl. Pl. Gui. i. 230. t. 91.—Guian.  
*spectabilis*, Choisy, in DC. Prod. ix. 327 (= *Prorocentrum spectabilis*).—Bras.  
*villosa*, Spreng. Syst. i. 645.—Bras.



**MARISCUS**, Gaertn. Fruct. i. 11 (1788); Vahl. Enum. ii. 372 (1806). *CYPERACEAE*, [Benth. & Hook. f. iii. 1044.]

**ADUPLA**, Bosc. in Jaume St. Hil. Expos. Fam. Nat. i. 65 (1805).

**BORABORA**, Steud. Syn. Pl. Cyp. 71 (1855).

**DICLIDIUM**, Schrad. ex Nees, in Mart. Fl. Bras. ii. 1. 51 (1842).

**EPIPHYSTIS**, Trin. Fund. Agrost. 97 (1820).

**acicularis**, Moench, Meth. 350 = Eleocharis acicularis. **aggregatus**, Willd. Enum. Hort. Berol. 70 = flavus. **alatus**, Schult. Mant. ii. 144 = elatus.

**albescens**, Gaudich. in Freyc. Voy. Bot. 415.—Geront. trop.

**albus**, Gilib. Exercit. ii. 512 = Rynchospora alba. **alopocuroides**, Steud. Syn. Pl. Cyp. 65.—Bras. **altirifolius**, Vahl, Enum. ii. 376 = umbellatus. **ambiguus**, Liebm. in Vidensk. Selsk. Skr. V. ii. (1851) 281.—Mexic.

**aphyllus**, Vahl, Enum. ii. 373 = Kyllinga peruviana. **appendiculatus**, Brongn. in Duperr. Voy. Coq. Bot. 178. t. 34.—Ins. S. Trinit.; Fernando Noronha; Ascension.

**asper**, Liebm. in Vidensk. Selsk. Skr. V. ii. (1851) 229.—Mexic.

**atrosanguineus**, Hochst. ex A. Rich. Tent. Fl. Abyss. ii. 490 = bulbocaulis.

**atrosanguineus**, Liebm. in Vidensk. Selsk. Skr. V. ii. (1851) 228.—Mexic.

**aurus**, Bertol. Misc. Bot. viii. 29. t. 3. f. 2 = cylindricus.

**badius**, Willd. ex Kunth, Enum. Pl. ii. 123 = panicus. **Beyrichii**, Schrad. ex Nees, in Mart. Fl. Bras. ii. 1. 48.—Bras.

**biglumis**, Gaertn. Fruct. i. 12. t. 2. f. 8 = Sieberianus. **bracteolatus**, Steud. Syn. Pl. Cyp. 317 = ovalaris. **brachystachys**, Hook. f. in Trans. Linn. Soc. xx. (1847) 179.—Ins. Galapag.

**bracteatus**, Schlecht. in Linnaea, xxv. (1852) 164.—Bras. **bulbocaulis**, Hochst. in Flora, xxvii. (1844) 102.—Abyssin.

**bulbocaulis**, A. Rich. Tent. Fl. Abyss. ii. 490 = plateilema.

**bulbosus**, Steud. Syn. Pl. Cyp. 62 = bulbocaulis. **capensis**, Schrad. Anal. Cyp. 13.—Afr. austr.

**capillaris**, Vahl, Enum. ii. 372.—Ind. oec.

**capitatus**, Steud. Syn. Pl. Cyp. 60 = Remirea maritima. **cariciformis**, F. Muell. Fragm. v. 92.—Austral.

**castaneus**, Kunze, ex Kunth, Enum. Pl. ii. 91.—Chili. **Cephalotes**, Poepp. ex Kunth, l. c. 23 = Cyperus humilis.

**coloratus**, Nees, in Linnaea, ix. (1834) 286.—Afr. trop.

**concinus**, Schrad. ex Nees, in Mart. Fl. Bras. ii. 1. 47 = Sieberianus.

**conferto-spicatus**, Steud. Syn. Pl. Cyp. 64 = flavus. **confertus**, H. B. & K. Nov. Gen. et Sp. i. 213 = flavus.

**conflexus**, L. J. K. Enum. Hort. Berol. i. 47 = Jacquinii. **conicus**, R. Br. Prod. 218.—Austral.

**cornutus**, G. F. W. Mey. Prim. Pl. Esseq. 38 = rufus. **cornutus**, Anders. in Vet. Akad. Handl. Stockh. 1853 (1855) 151.—Ins. Galapag.

**corymbosus**, Boeck. in Flora, xli. (1858) 409 = Sieberianus.

**cylindricus**, Ell. Sketch, i. 74.—Am. bor.

**cylindristachys**, Steud. Syn. Pl. Cyp. 65 = umbellatus. **cyperiformis**, Torr. Cat. Pl. N. York, 14 = glomeratus. **cyperinus**, Nees, in Wight, Contrib. 90 = panicus, Sieberianus.

**cyperinus**, Vahl, Enum. ii. 377.—As. or.; Polynesia. **cyperoides**, A. Dietr. Sp. Pl. ii. 348 = Courtoisia cyperoides.

**decompositus**, R. Br. Prod. 218.—Austral.

**dilatatus**, Nees, in Wight, Contrib. 90 = microcephalus. **Dregeanus**, Kunth, Enum. Pl. ii. 120.—Afr.; As.; Austral.

**Drummondii**, Steud. Syn. Pl. Cyp. 316 = ovalaris. **echinatus**, Ell. Sketch, i. 75.—Am. bor.

**elatus**, Kunth, Enum. Pl. ii. 116 = flavus. **elatus**, Vahl, Enum. ii. 377.—Am. trop.

**filiformis**, H. B. & K. Nov. Gen. et Sp. i. 213.—Am. trop.

**filiformis**, Roem. & Schult. Syst. ii. 242, partim; Schult. Mant. i. 140 = havanensis.

**filiformis**, Spreng. Syst. i. 234 = Swartzii.

**filiformis**, H. B. & K. Nov. Gen. et Sp. i. 215.—Reg. trop.

VOL. II.

**MARISCUS** :—

**flavus**, Seem. Fl. Vit. 319 = laevigatus.

**flavus**, Vahl, Enum. ii. 374.—Am. bor. & austr.

**foliosissimus**, Steud. Syn. Pl. Cyp. 65.—Afr. trop.

**giganteus**, Boeck. in Flora, xlii. (1859) 443 = microcephalus.

**glandulosus**, Boj. Hort. Maurit. 382 = rufus.

**glomeratus**, Barton, Fl. Philad. 18.—Am. bor.

**gracilis**, Vahl, Enum. ii. 278.—Ind. oec.

**Haenkei**, J. & C. Presl, Rel. Haenk. i. 181.—Calif.; Mexic.

**havanensis**, H. B. & K. Nov. Gen. et Sp. i. 212.—Ind. oec.

**Hochstetteri**, Walp. Ann. iii. 678 = bulbocaulis.

**huarnensis**, H. B. & K. Nov. Gen. et Sp. i. 214.—Peruv.

**humilis**, Zeyh. ex Schrad. Anal. Cyp. 10.—Afr. austr.

**irroratus**, Nees, in Hook. Kew Journ. vi. (1854) 28 = Dregeanus.

**Jacquinii**, H. B. & K. Nov. Gen. et Sp. i. 216, in obs.—Am. trop.

**Karwinskianus**, Kunth, Enum. Pl. ii. 123 = Mutisii.

**Kraussii**, Hochst. in Flora, xxviii. (1845) 756 = Dregeanus.

**Kunthianus**, Gaudich. in Freyc. Voy. Bot. 415.—Ins. Sandvic.

**kyllingiaeformis**, Boeck. in Flora, xlii. (1859) 443 = Dregeanus.

**kyllingioides**, Steud. Syn. Pl. Cyp. 60 = Kyllinga brevifolia.

**laevigatus**, Hook. & Arn. Bot. Beech. Voy. 72.—Ins. Pacif.

**laevigatus**, Roem. & Schult. Syst. ii. 243 = flavus. **laevis**, R. Br. Prod. 218.—Austral.

**laevis**, H. B. & K. Nov. Gen. et Sp. i. 214 = flavus. **latifolius**, Schrad. ex Nees, in Mart. Fl. Bras. ii. 1. 50 = elatus.

**leptochloides**, Steud. Syn. Pl. Cyp. 317 = Cyperus radiatus.

**littoralis**, G. F. W. Mey. Prim. Pl. Esseq. 37 = flavus.

**longiradiatus**, Liebm. in Vidensk. Selsk. Skr. V. ii. (1851) 232 = Jacquinii.

**longus**, Schrad. ex Nees, in Mart. Fl. Bras. ii. 1. 44.—Bras.

**macr**, Kunth, Enum. Pl. ii. 121.—Afr. austr.

**macrocarpus**, Kunth, l. c. 120.—Afr. austr.

**macrophyllus**, Brongn. in Duperr. Voy. Coq. Bot. 179. t. 33.—Ins. Societ.

**maculatus**, Roem. & Schult. Syst. ii. 243 = Lipocarpa Humboldtiana.

**maritimus**, Miq. Fl. Ind. Bat. Suppl. 600.—Ins. Banca.

**mexicanus**, Steud. Syn. Pl. Cyp. 64 = Mutisii.

**mexicanus**, Willd. ex Link, Jahrb. i. 111. 90 = flavus. **Meyenianus**, Nees, in Mart. Fl. Bras. ii. 1. 49.—Bras.

**micans**, Nees, l. c. 50 = Mutisii.

**microcephalus**, J. & C. Presl, Rel. Haenk. i. 182.—Ind. or.; China; Malaya.

**mucronatus**, Gaertn. Fruct. i. 11. t. 2. f. 5 (Rynchosporae sp.).—Hab. ?

**mucronatus**, Presl, Cyp. & Gram. Sicul. 12 = Cyperus aegyptiacus.

**Mutisii**, Hook. f. in Trans. Linn. Soc. xx. (1847) 178 = cornutus, brachystachys.

**Mutisii**, H. B. & K. Nov. Gen. et Sp. i. 216. t. 66.—Am. trop.

**neglectus**, Schult. Mant. ii. 144 = cylindricus.

**nossibeensis**, Steud. Syn. Pl. Cyp. 63.—Afr. trop.

**oaxacensis**, Steud. l. c. 65 = Mutisii.

**oligostachys**, Schrad. ex Nees, in Mart. Fl. Bras. ii. 1. 48.—Bras.

**ovalaris**, Kunth, Enum. Pl. ii. 121, partim = echinatus. **ovalaris**, Torr. Fl. U. St. i. 58 = cylindricus.

**ovalaris**, Vahl, Enum. ii. 374.—Am. bor.

**pachystachys**, Steud. Syn. Pl. Cyp. 65.—Hab. ?

**pallens**, Liebm. in Vidensk. Selsk. Skr. V. ii. (1851) 230 = Sieberianus.

**palustris**, Schrad. in Schult. Mant. ii. 141.—Bras.

**panicus**, Vahl, Enum. ii. 373.—Ind. or.; Mauric.

**parviflorus**, Nees, in Flora, xi. (1828) 329 = Cyperus Luzulae.

**patulus**, Schrad. ex Nees, in Mart. Fl. Bras. ii. 1. 47 = Jacquinii.

**philippensis**, Steud. Syn. Pl. Cyp. 66.—Ins. Philipp.

**phleoides**, Nees, in Linnaea, ix. (1834) 286.—Ins. Sandvic.

**MARISCUS** :—

**pictus**, Nees, in Wight, Contrib. 90.—Ind. or.

**piluliferus**, Bertol. f. in Mem. Acc. Sc. Bolog. v. (1854) 466 = Rynchospora cyperoides.

**platellema**, Steud. in Flora, xxv. (1842) 596.—Abyss. **Leppigianus**, Kunth, Enum. Pl. ii. 128 = Mutisii.

**Pohlmann**, Nees, in Mart. Fl. Bras. ii. 1. 50.—Bras.

**polycephalus**, Link, Hort. Berol. i. 324 = Cyperus Luzulae.

**polycephalus**, A. Rich. Sert. Astrolab. p. lii = appendiculatus.

**polyphyllus**, H. B. & K. Nov. Gen. et Sp. i. 217.—Peruv.

**polyphyllus**, Steud. in Flora, xxv. (1842) 596 = Sieberianus.

**polystachyus**, Brongn. ex A. Rich. Sert. Astrolab. p. liv = appendiculatus.

**procerus**, A. Rich. Tent. Fl. Abyss. ii. 480.—Abyssin.

**procerus**, Schrad. ex Nees, in Mart. Fl. Bras. ii. 1. 46 = elatus.

**pubescens**, J. & C. Presl, Rel. Haenk. i. 181 = retrofractus.

**Pullu**, Steud. Syn. Pl. Cyp. 66 = panicus.

**pungens**, Steud. l. c. 60 = Remirea maritima.

**pycnostachyus**, H. B. & K. Nov. Gen. et Sp. i. 215. t. 65.—Am. centr.

**radiatus**, Hochst. in Flora, xxviii. (1845) 757.—Afr. austr.

**retroflexus**, Willd. ex Kunth, Enum. Pl. ii. 121 = ovalaris.

**retrofractus**, Gaertn. Fruct. i. 12. t. 2. f. 5 = uniflorus. **retrofractus**, Vahl, Enum. ii. 375.—Am. bor.

**rhaplostachys**, Liebm. in Vidensk. Selsk. Skr. V. ii. (1851) 232.—Nicaragua.

**Richardi**, Steud. Syn. Pl. Cyp. 66 = procerus.

**rigidus**, Spreng. Syst. iv. Cur. Post. 29 = flavus.

**riparius**, Schrad. in Goett. Gel. Anz. (1821) III. 2067.—Afr. austr.

**riparius**, Walp. Ann. iii. 674, sphalm. = ovalaris.

**rufus**, H. B. & K. Nov. Gen. et Sp. i. 216. t. 67.—Afr. et Am. trop.

**scaber**, R. Br. Prod. 218.—Austral.

**Schaffnerianus**, Schlecht. in Linnaea, xxvi. (1853) 379.—Mexic.

**Schimperi**, Hochst. in Flora, xxiv. (1841) 1. Intell. 20, nomen; et ex A. Rich. Tent. Fl. Abyss. ii. 491.—Abyss.

**serratus**, Gilib. Exercit. ii. 512 = Cladium germanicum.

**setaceus**, Moench, Meth. 350 = Scirpus setaceus.

**Sieberianus**, Nees, in Linnaea, ix. (1834) 286.—Reg. trop.

**sphaericus**, Willd. ex Kunth, Enum. Pl. ii. 121 = ovalaris.

**sphaerocephalus**, Steud. Syn. Pl. Cyp. 316 = ovalaris. **subulatus**, Nees, in Linnaea, ix. (1834) 286, nomen.—Hab. ?

**sundaicus**, Miq. Fl. Ind. Bat. iii. 289 = cyperinus.

**Swartzii**, A. Dietr. Sp. Pl. ii. 343.—Ind. oec.

**sylvestris**, H. B. & K. Nov. Gen. et Sp. i. 377 = flavus.

**tenuifolius**, Schrad. ex Nees, in Mart. Fl. Bras. ii. 1. 46.—Ind. or.

**Thunbergii**, Schrad. Anal. Cyp. 13 = riparius.

**toluccensis**, Steud. Syn. Pl. Cyp. 65 = flavus.

**Tovari**, H. B. & K. Nov. Gen. et Sp. i. 215.—Venezuela.

**tribrachiatum**, Liebm. in Vidensk. Selsk. Skr. V. ii. (1851) 230.—Costa Rica.

**uitenhagensis**, Steud. Syn. Pl. Cyp. 317 = capensis.

**uliginosus**, Schrad. ex Nees, in Mart. Fl. Bras. ii. 1. 46 = Meyenianus.

**umbellatus**, A. Gray, in Perry, Exped. iii. 322 = Sieberianus.

**umbellatus**, Horne, Fiji, 264 = cyperinus.

**umbellatus**, J. & C. Presl, Rel. Haenk. i. 181 = philippensis.

**umbellatus**, Pursh, Fl. Am. Sept. i. 59 = cylindricus, glomeratus.

**umbellatus**, Vahl, Enum. ii. 376.—Afric.

**umbellatus**, Zoll. Syst. Verz. Ind. Archip. 63, partim = Rynchospora Wallichiana.

**uniflorus**, Steud. Syn. Pl. Cyp. 64.—Texas.

**viridis**, Hochst. ex Schweinf. Beitr. Fl. Aethiop. 217 = Schimperii.

**Wallichianus**, Kunth, Enum. Pl. ii. 117 = panicus.

**MARJORANA**, G. Don, Gen. Syst. iv. 766 (1837) = MAJORANA, Tourn. = **Origanum**, Linn. (Labiata).



**MARKEA**, Rich. in Act. Soc. Hist. Nat. Par. i. (1792) 107. *SOLANACEAE*, Benth. & Hook. f. ii. 903. LAMARKEA, Pers. Syn. i. 218 (1805). coccinea, Rich. in Act. Soc. Hist. Nat. Par. i. (1792) 107.—Gulan. longiflora, Mierz, in Ann. & Mag. Nat. Hist. Ser. II. iv. (1849) 186.—Ind. occ. neurantha, Hemsl. Biol. Centr. Am. Bot. ii. 429.—Costa Rica.

**MARKHAMIA**, Seem. Journ. Bot. i. (1863) 226 = *Dolichandrone*, Fenzl (Bignon.). *stipulata*, Seem. l. c. = *D. stipulata*.

**MARLEA**, Roxb. Hort. Beng. [28] (1814); Pl. Corom. iii. 80. t. 283 (1819). *CORNACEAE*, Benth. & Hook. f. i. 949.

*DIACICARPIUM*, Blume, Bijdr. 657 (1825). *PAUTEAUVIA*, Juss. in Mém. Mus. Par. iii. (1817) 443. *PSEUDALANGIUM*, F. Muell. Fragm. ii. 84 (1860). *RHYTIDANDRA*, A. Gray, Bot. U. St. Expl. Exped. i. 302. t. 28 (1854).

*STYLIDIUM*, Lour. Fl. Cochinch. 220 (1790). *STYLIS*, Poir. Encyc. Suppl. v. 260 (1817). *affinis*, Decne. in Jacquem. Voy. Bot. 74. t. 83 = *begoniifolia*.

*barbata*, R. Br. in Wall. Cat. n. 7129.—Reg. Himal. *begoniifolia*, Roxb. Hort. Beng. [28]; Pl. Corom. iii. 80.—Ind. or.; China; Japon. *Bussyana*, Baill. Adansonia, x. (1872) 183.—N. Caled.

*ebenacea*, C. B. Clarke, in Hook. f. Fl. Brit. Ind. ii. 742.—Malacca.

*Griffithii*, C. B. Clarke, l. c. = *unilocularis*. *macrophylla*, Sieb. & Zucc. in Abh. Akad. Muench. iv. ii. (1848) 185 = *platanifolia*.

*nobilis*, C. B. Clarke, in Hook. f. Fl. Brit. Ind. ii. 743.—Malaya.

*platanifolia*, Sieb. & Zucc. in Abh. Akad. Muench. iv. ii. (1848) 184.—China; Japon.

*tomentosa*, Endl. ex Hassk. in Flora, xxvii. (1844) 605 = *begoniifolia*.

*unilocularis*, Griff. Notul. iv. 679.—Malaya.

*villosa*, Kurz, in Journ. As. Soc. Beng. xl. (1871) ii. 61.—Java.

*virgata*, Zoll. in Tijdschr. Nederl. Ind. xiv. (1857) 157.—Java.

*vitiensis*, Benth. Fl. Austral. iii. 386.—Austral.; Ins. Pacif.

**MARLIERA**, D. Dietr. Syn. Pl. iii. 36 (1843) = seq.

**MARLIEREA**, Cambess. in A. St. Hil. Fl. Bras. Mer. ii. 378. t. 156 (1829). *MYRTACEAE*, Benth. & Hook. f. i. 716.

*EUGENIOPSIS*, Berg. in Linnaea, xxvii. (1854) 80. *RUBACHIA*, Berg. l. c. 11 (1854).

*acuminata*, Berg. l. c. 18.—Guiana.

*capitata*, Berg. in Mart. Fl. Bras. xiv. i. 33.—Bras.

*dimorpha*, Berg. l. c. 538.—Bras.

*elliptica*, Griseb. Fl. Brit. W. Ind. 283.—Ind. occ.

*estrellensis*, Berg. in Mart. Fl. Bras. xiv. i. 34.—Bras.

*excoriata*, Mart. in Flora, xx. (1837) ii. Beibl. 83.—Bras.

*glabra*, Cambess. in A. St. Hil. Fl. Bras. Mer. ii. 374.—Bras.

*glomerata*, Berg. in Linnaea, xxvii. (1854) 14.—Guiana.

*grandifolia*, Berg. in Mart. Fl. Bras. xiv. i. 37.—Bras.

*Langsdorffii*, Berg. l. c. 536.—Bras.

*obscura*, Berg. l. c. 36.—Bras.

*obtusa*, Berg. in Linnaea, xxvii. (1854) 15.—Guian.

*parviflora*, Berg. in Mart. Fl. Bras. xiv. i. 537.—Bras.

*parvifolia*, Berg. l. c. 33.—Bras.

*Regeliana*, Berg. l. c. 537.—Bras.

*resupinata*, Berg. l. c. 37.—Bras.

*Richardiana*, Berg. in Linnaea, xxx. (1859-60) 650.—Guian.

*rafa*, Berg. in Mart. Fl. Bras. xiv. i. 37.—Bras.

*Schomburgkiana*, Berg. in Linnaea, xxix. (1857-58) 209.—Hab. ?

*Schottiana*, Berg. in Mart. Fl. Bras. xiv. i. 36.—Bras.

*sessiflora*, Berg. l. c. 34.—Bras.

*spathulata*, Berg. l. c. 32.—Bras.

*Spruceana*, Berg. l. c. 34.—Bras.

*strigipes*, Berg. l. c. 32.—Bras.

*suaveolens*, Cambess. in A. St. Hil. Fl. Bras. Mer. ii. 374.—Bras.

**MARLIEREA** —  
*suffruticosa*, Berg. in Linnaea, xxvii. (1854) 16.—Guian.

*tomentosa*, Cambess. in A. St. Hil. Fl. Bras. Mer. ii. 378.—Bras.

*tovarensis*, Berg. in Linnaea, xxvii. (1854) 13.—Venezuela.

*uadpensis*, Berg. in Mart. Fl. Bras. xiv. i. 516.—Bras.

*umbraticola*, Berg. l. c. 35.—Venezuela.

*verticillaris*, Berg. l. c. 538.—Bras.

**MARLIERIA**, Benth. & Hook. f. Gen. i. 716 (1865) err. typ. = *praec.*

**MARMORITES**, Benth. in Hook. Bot. Misc. iii. (1833) 377 = *Neopeta*, Linn. (Labiata).

*rotundifolia*, Benth. l. c. = *N. floccosa*.

**MAROGNA**, Salisb. in Trans. Hort. Soc. i. (1812) 283 = *Amomum*, Linn. (Scitam.).

*paludosa*, Salisb. l. c. = *A. angustifolium*.

**MAROPSIS**, Pomel, Nouv. Mat. Fl. Atl. 121 (1874) = *Marrubium*, Tourn. (Labiata).

*deserti*, Pomel, l. c. = *Marrubium deserti*.

**MAROTTIA**, Rafin. Sylva Tellur. 155 (1838) = *Hydrocarpus*, Gaertn. (Bixin.).

*oleosa*, Rafin. l. c. = *H. Wightiana*.

**MARQUARTIA**, Hassk. in Flora, xxv. (1842) ii. Beibl. 14 = *Pandanus*, Linn.

*Billardieri*, Walp. Ann. i. 1084, lapsu, loco *Marquisia* = *Coprosma* Billardieri.

*globosa*, Hassk. in Flora, xxv. (1842) ii. Beibl. 14 = *P. utilis*.

*leucacantha*, Hassk. Cat. Hort. Bog. Alt. 61 = *P. odoratissimum*.

**MARQUARTIA**, Vog. in Nov. Act. Nat. Cur. xix. Suppl. i. (1843) 35 = *Millettia*, Wight & Arn. (Legumin.).

*tomentosa*, Vog. l. c. = *Millettia nitida*.

**MARQUISIA**, A. Rich. in Mém. Soc. Hist. Nat. Par. v. (1834) 192 = *Coprosma*, Forst. (Rubiace.).

*Billardieri*, A. Rich. l. c. = *C. Billardieri*.

**MARRUBIUM**, Delarb. Fl. Auv. ed. II. 153 (1800) = *MARRUBIUM*, Tourn. (Labiata).

**MARRUBIASTRUM**, Tourn. ex Moench, Meth. 391 (1794) = *Sideritis*, Tourn. (Labiata).

*elegans*, Moench, l. c. = *S. lanata*.

*tomentosum*, Moench, l. c. = *S. canariensis*.

**MARRUBIUM**, Tourn. ex Linn. Syst. ed. I (1735) = *LABIATAE*, Benth. & Hook. f. ii. 1206.

*ANISODONTIUM*, Reichb. Handb. 188 (1837).

*KRASCHNIKOWIA*, Turcz. ex Ledeb. Fl. Ross. iii. 402, in syn. (1849).

*LAGOPSIS*, Bunge, ex Benth. Lab. Gen. et Sp. 586 (1834).

*MAROPSIS*, Pomel, Nouv. Mat. Fl. Atl. 121 (1874).

*PADOTA*, Adans. Fam. ii. 505 (1763).

*acetabulosum*, Duf. ex Willk. & Lange, Prod. Fl. Hisp. ii. 446 = *Ballota hirsuta*.

*acetabulosum*, Linn. Sp. Pl. 584 = *Ballota acetabulosa*.

*adfine*, Spreng. Pugill. ii. 68 = seq.

*affine*, Hornem. Hort. Hafn. 556 = *leonoroides*.

*affine*, Host, Fl. Austr. ii. 172 = *peregrinum*.

*africanum*, Linn. Sp. Pl. 583 = *Ballota africana*.

*album*, Boiss. et Bal. Diagn. Ser. II. iv. 52 = *parviflorum*.

*album*, Gilib. Fl. Litan. i. 87 = *vulgare*.

*alyssoides*, Pomel, Nouv. Mat. Fl. Atl. 120.—Alger.

*Alysson*, Linn. Sp. Pl. 582.—Reg. Mediterr.

*angustifolium*, Moench, Meth. 399 = *peregrinum*.

*anisodon*, C. Koch, in Linnaea, xxi. (1848) 636 = *vulgare*.

*apulum*, Tenore, Prod. Fl. Nap. 34 = *vulgare*.

*aquaticum*, Uspensky, in Bull. Soc. Nat. Mosc. vii. (1834) 367 = *Mentha aquatica*.

*astracanicum*, Nieb. Fl. Taur. Cauc. ii. 52 = *leonoroides*.

*astracanicum*, Jacq. Ic. Pl. Rar. i. 11. t. 109.—As. Min.; Pers.

*ballotoides*, Boiss. & Bal. Diagn. Ser. II. iv. 53.—As. Min.

**MARRUBIUM** —  
*Bourgaei*, Boiss. Fl. Orient. iv. 698.—As. Min.

*brachyodon*, Boiss. Diagn. Ser. I. vii. 58 = *Kotschyi*.

*candidissimum*, Frivald. ex Boiss. l. c. xii. 75 = *Frivaldii*.

*candidissimum*, C. Koch, in Linnaea, xxi. (1848) 604 = *parviflorum*.

*candidissimum*, Linn. Sp. Pl. 583.—Eur. austr.; As. Min.

*candidissimum*, C. A. Mey. ex Boiss. Fl. Orient. iv. 700 = *catariaefolium*.

*candidissimum*, Orsini, ex Tenore, Syll. 292 = *peregrinum*.

*catariaefolium*, Desr. in Lam. Encyc. iii. 717.—Reg. Cauc.; As. Min.

*catariaefolium*, Reichb. Pl. Crit. iv. 10. t. 313 = *candidissimum*.

*cephalanthum*, Boiss. & Noé, Diagn. Ser. II. iv. 50.—As. Min.

*cinerascens*, Fisch. ex Steud. Nom. ed. I. 510, nomen (Quid ?).—Hab. ?

*cinerum*, Desr. in Lam. Encyc. iii. 719 = *Ballota hirsuta*.

*cinerum*, Hort. ex Benth. Lab. Gen. et Sp. 585 = *Ballota mollissima*.

*circinnatum*, Desr. in Lam. Encyc. iii. 717 = *velutinum*.

*coeruleum*, Desf. Cat. Hort. Par. ed. III. 395 = *peregrinum* ?

*condensatum*, Boiss. Diagn. Ser. II. iv. 51; Fl. Orient. iv. 697.—Mesopot.

*crassidens*, Boiss. Diagn. Ser. I. v. 35.—Persia.

*creticum*, Mill. Gard. Diet. ed. VIII. n. 3 = *peregrinum*.

*crispum*, Desr. in Lam. Encyc. iii. 719 = *Ballota hirsuta*.

*crispum*, Linn. Sp. Pl. ed. II. 1874 = *Ballota africana*.

*crispum*, Sieber, ex Boiss. Fl. Orient. iv. 778 = *Ballota undulata*.

*cuneatum*, [Soland. in] Russ. Aleppo, ed. II. ii. 235.—Syria; Mesopot.

*cylleneum*, Boiss. et Heldr. Diagn. Ser. II. iv. 51 = *velutinum*.

*depauperatum*, Boiss. et Bal. l. c. 49.—Cappadoc. deserti, Noé, ex Coss. in Bull. Soc. Bot. Fr. iv. (1857) 472, 490.—Alger.

*echinatum*, Ball. in Journ. Bot. xiii. (1878) 175.—Marocco.

*eriosachyum*, Benth. Lab. Gen. et Sp. 586.—Sibir.

*faucidens*, Boiss. & Bal. Diagn. Ser. II. iv. 50.—As. Min.

*flavum*, Walp. Rep. iii. 856.—Mont. Alatau.

*flexuosum*, Moench, Meth. 399 = *candidissimum*.

*Frivaldskyanum*, Boiss. Diagn. Ser. I. xii. 74.—Russia.

*gamodon*, Staff, in Denkschr. Acad. Wien, l. (1853) 117.—Persia.

*germanicum*, Schrank, ex Steud. Nom. ed. I. 510 = *vulgare*.

*globosum*, Montbr. et Auch. ex Benth. in Ann. Sci. Nat. Sér. II. vi. (1836) 53.—As. Min.

*hamatum*, H. B. et K. Nov. Gen. et Sp. ii. 310 = *vulgare*.

*Hermonis*, Boiss. Diagn. Ser. I. xii. 74 = *libanoticum*.

*heterodon*, Boiss. & Bal. l. c. II. iv. 52.—As. Min.

*hirsutum*, Willd. Sp. Pl. iii. 113 = *Ballota hirsuta*.

*hispanicum*, Desf. Cat. Hort. Par. ed. III. 102 = *Ballota hirsuta*.

*hispanicum*, Linn. Sp. Pl. 583 = *Ballota rupestris*.

*humile*, Desf. Cat. Hort. Par. ed. III. 395 = *Ballota saxatilis*.

*incanum*, Desr. in Lam. Encyc. iii. 76 = *crassidens*.

*incisum*, Benth. Lab. Gen. et Sp. 586.—Sibir.

*indicum*, Blanco, Fl. Filip. ed. I. 477 = *Hyptis roseo-veolens*.

*indicum*, Burm. f. Fl. Ind. 127 = *Anisomeles ovata*.

*Kotschyi*, Boiss. et Hohen. Diagn. Ser. I. v. 33.—Kurdist.

*lanatum*, Benth. Lab. Gen. et Sp. 587.—Sibir. altaic.

*laurifolium*, Hort. Par. ex Steud. Nom. ed. I. 510 = *Ballota africana*.

*leonoroides*, Desr. in Lam. Encyc. iii. 715.—Reg. Cauc.

*libanoticum*, Boiss. Diagn. Ser. I. xii. 73.—Syria.

*lutescens*, Boiss. et Heldr. l. c. v. 34.—Graecia.

*Malcolmianum*, Dalz. in Hook. Kew Journ. iv. (1841) 109 = *Micromeria capitellata*.

*Marrubiastrum*, Szwinski, ex Trantv. in Act. Hort. Petrop. ix. (1884) 103 = *Leonurus Marrubiastrum*.



**MARRUBIUM:**

- micranthum, Boiss. et Heldr. Diagn. Ser. I. xii. 73.—As. Min.  
 microphyllum, Desr. Lam. Encyc. iii. 720 = Otostegia Schimper.  
 mollissimum, D. Don, Prod. Fl. Nep. 112 = Leucas lanata.  
 nigrum, Crantz, Stirp. Austr. ed. II. fasc. iv. 272 = Ballota nigra.  
 Notanum, Boiss. Fl. Orient. iv. 696 = Kotschyl.  
 odoratissimum, Fourr. ex Steud. Nom. ed. I. 510 = candidissimum.  
 orientale, Spreng. Syst. ii. 740 (= Ballota orientalis).—As. Min.  
 pallidum, Salisb. Prod. 84 = Ballota Pseudo-dictamnus.  
 paniculatum, Desr. in Lam. Encyc. iii. 716 = peregrinum.  
 pannonicum, Reichb. Fl. Germ. Excurs. 325.—Reg. Caucas.  
 parnassicum, Reut. ex Nym. Consp. 582 = velutinum.  
 parviflorum, Fisch. & Mey. Ind. Sem. Hort. Petrop. i. 33.—As. Min.; Persia.  
 pauciflorum, Wallr. Sched. Crit. 295 = peregrinum.  
 peregrinum, Aso, Syn. Stirp. Arrag. 76 = supinum.  
 peregrinum, Linn. Sp. Pl. 582.—Europ.; As. Min.  
 peregrinum, C. A. Mey. Verz. Pfl. Cauc. 96 = parviflorum.  
 peregrinum, Reichb. Pl. Crit. iv. 10. t. 312 = candidissimum.  
 peregrinum, Spreng. Fl. Hal. 172. t. 6 = pannonicum.  
 persicum, C. A. Mey. Vers. Pfl. Cauc. 95.—Reg. Cauc.  
 Pestalozzæ, Boiss. Diagn. Ser. II. iv. 53 = praecox.  
 plicatum, Forsk. Fl. Aegypt. Arab. 213 = M. Alysson.  
 plenosum, C. A. Mey. Verz. Pfl. Cauc. 96 = leonuroides.  
 polyodon, Boiss. Diagn. Ser. I. xii. 75.—Persia.  
 praecox, Janka, in Oestr. Bot. Zeitschr. xxv. (1875) 63 = peregrinum.  
 procerum, Bunge, Lab. Pers. 66.—Persia.  
 propinquum, Benth. in DC. Prod. xii. 450 = vulgare.  
 propinquum, Fisch. & Mey. Ind. Sem. Hort. Petrop. i. 33.—Reg. Caucas.; Pers.  
 Pseudo-alyssum, Fisch. & Mey. in Ann. Sc. Nat. Sér. IV. i. (1854) 34 = micranthum.  
 Pseudo-dictamnus, Linn. Sp. 583 = Ballota Pseudo-dictamnus.  
 Pseudo-dictamnus, Sibth. et Sm. Fl. Graec. vi. 50. t. 562 = Ballota acetabulosa.  
 purpureum, Bunge, Lab. Pers. 67.—Persia.  
 radiatum, Delile, ex Benth. Lab. Gen. et Sp. 591 = cuneatum.  
 remotum, Janka, in Oestr. Bot. Zeitschr. xxv. (1875) 62 = peregrinum.  
 remotum, Kit. ex Schult. Oesterr. Fl. ed. II. ii. 161 = pannonicum.  
 rotundifolium, Boiss. Diagn. Ser. I. v. 33.—As. Min.  
 rubrum, Roth, Nov. Pl. Sp. 259 = pannonicum.  
 rugosum, [Soland. in] Russ. Aleppo, ed. II. ii. 255; Desf. Cat. Hort. Par. ed. III. 395 = Ballota saxatilis.  
 rupestris, Bivona, Stirp. Rar. Sicil. ii. [5]. t. 1 = Ballota rupestris.  
 saxatile, Rahn. Préc. Découv. 38 = Ballota saxatilis.  
 scrophulariaefolium, Hort. ex Benth. Lab. Gen. et Sp. 595 = Ballota mollissima.  
 scrophulariaefolium, Lag. ex Benth. l. c. 597 = Ballota rupestris.  
 sericeum, Boiss. Elench. 77 = supinum.  
 setaceum, Desr. in Lam. Encyc. iii. 717 = candidissimum.  
 suffruticosum, Mill. Gard. Dict. ed. VIII. n. 9 = Ballota acetabulosa.  
 supinum, Linn. Sp. Pl. 583.—Europ. austr.  
 supinum, Scop. Fl. Carn. ed. II. i. 414 = candidissimum.  
 thesalum, Boiss. & Heldr. Diagn. Ser. II. iv. 50.—Graecia.  
 Thouini, Schult. ex Weinm. in Syll. Ratisb. ii. (1828) 23 = Ballota africana.  
 trachyticum, Boiss. Fl. Orient. iv. 698.—Anatol.  
 uncinatum, Hornem. Hort. Hafn. 968 = candidissimum.  
 undulatum, Sieber, ex Fresen. in Mus. Senckenb. i. (1834) 92 = Ballota undulata.  
 Vallantii, Cass. & Germ. in Ann. Sc. Nat. Sér. II. xx. (1843) 293.—Europ.  
 velutinum, Sibth. & Sm. Fl. Graec. Prod. i. 412.—Graecia.  
 vulgare, Linn. Sp. Pl. 583.—Europ.; As.; Afr. bor.

MARSANA, Sonner. Voy. Ind. Or. iii. 282 (1782) = Murraya, Linn. (Rutac.).  
 busifolia, Sonner. l. c. = M. exotica.

MARSCHALLIA, Bartl. Ord. 142 (1830) = Marshallia, Schreb. (Compos.).

- MARSDENIA, R. Br. in Mem. Wern. Soc. i. (1809) 28. ASCLEPIADEAE, Benth. & Hook. f. ii. 772.  
 BAXTERA, Reichb. Consp. 131 (1828).  
 CHLOROCHLAMYS, Miq. in Ann. Mus. Lugd. Bat. iv. (1848) 142.  
 CIONURA, Griseb. Spicil. Fl. Rumel. ii. 69 (1844).  
 HARRISONIA, Hook. Bot. Mag. t. 2699 (1826).  
 KOELREUTERIA, Medic. Beobacht. 1782 (1783) 22.  
 LEICHHARDTIA, R. Br. in Sturt, Exped. Centr. Austral. ii. App. 81 (1849).  
 RUEHSSIA, Karst. in Verh. Ver. Gartenb. Preuss. xix. (1849) II. 304.  
 SICYOCARPUS, Hoj. Hort. Maurit. 214 (1837).  
 SPHINCTOSTOMA, Benth. ex Benth. & Hook. f. Gen. ii. 772 (1876).  
 TETRAGONOCARPUS, Hassk. in Flora, xx. (1857) 99.  
 affinis, A. Rich. Fl. Cub. Fanerog. ii. 100 = clausa.  
 agglomerata, Decne. in Ann. Sc. Nat. Sér. II. ix. (1838) 276.—Ins. S. Doming.  
 Akkar, Blanco, Fl. Filip. ed. I. 118 = tinctoria.  
 angustifolia, Wight, Contrib. 40 = Lygisma angustifolia.  
 araujacea, F. Muell. Fragm. vi. 135.—Austral.  
 Ballardieri, Decne. in DC. Prod. viii. 615.—N. Caled.  
 brasiliensis, Decne. l. c. 617.—Bras.  
 Brunoniiana, Wight & Arn. in Wight, Contrib. 40.—Ind. or.  
 Burchellii, Fourn. in Mart. Fl. Bras. vi. iv. 322.—Bras.  
 Caesiana, Wight, Contrib. 41.—Reg. Himal.  
 campanulata, Griseb. in Mem. Am. Acad. N. S. viii. (1863) 521.—Cuba.  
 cinerascens, R. Br. in Mem. Wern. Soc. i. (1809) 30.—Austral.  
 clausa, R. Br. l. c. = Jamaica.  
 coronata, Benth. Fl. Austral. iv. 341.—Austral.  
 Coulteri, Hemsl. Biol. Centr. Am. Bot. ii. 336.—Mexic.  
 crassipes, Hemsl. l. c. 337.—Panama.  
 cubensis, Turcz. in Bull. Soc. Nat. Mosc. xxv. (1852) II. 322.—Cuba.  
 Cundurango, Nichols. Dict. Gard. ii. 329.—N. Granat.  
 Cundurango, Reichb. f. in Bot. Zeit. xxx. (1872) 552 = Reichenbachii.  
 cymulosa, Benth. Fl. Austral. iv. 338.—Austral.  
 elliptica, Decne. in DC. Prod. viii. 616.—Ind. occ.  
 erecta, R. Br. in Mem. Wern. Soc. i. (1809) 31.—Syria.  
 eriocarpa, Hook. f. Fl. Brit. Ind. iv. 35.—Reg. Himal.  
 flavescens, A. Cunn. in Bot. Mag. t. 3289.—Austral.  
 Fraseri, Benth. Fl. Austral. iv. 339.—Austral.  
 fusca, Wright, ex Griseb. Cat. Pl. Cub. 178.—Cuba.  
 glabriflora, Benth. in Hook. Niger Fl. 455.—Afr. trop.  
 Griffithii, Hook. f. Fl. Brit. Ind. iv. 36.—Reg. Himal.  
 Hamiltonii, Wight, Contrib. 41.—Ind. or.  
 Hilariana, Fourn. in Mart. Fl. Bras. vi. iv. 322.—Bras.  
 hemiptera, Reichb. f. Beitr. Syst. Pfl. 73.—Austral.  
 Hullii, F. Muell. ex Benth. Fl. Austral. iv. 338.—Austral.  
 Jenkinsii, Hook. f. Fl. Brit. Ind. iv. 36.—Reg. Himal.  
 lachnostoma, Benth. Fl. Hongk. 226.—Ins. Hongkong.  
 Leichhardtiana, F. Muell. Fragm. v. 160.—Austral.  
 leonensis, Benth. in Hook. Niger Fl. 455.—Afr. trop.  
 leptophylla, F. Muell. ex Benth. Fl. Austral. iv. 340.—Austral.  
 linearis, Decne. in DC. Prod. viii. 617.—Ins. S. Doming.  
 longiflora, A. Rich. Fl. Cub. Fanerog. ii. 100.—Cuba.  
 longiloba, Benth. Fl. Austral. iv. 340.—Austral.  
 loniceroides, Fourn. in Mart. Fl. Bras. vi. iv. 323.—Bras.  
 lucida, Edgew. ex Madden, in Journ. Az. Soc. Beng. xvii. l. (1848) 370.—Reg. Himal.  
 lucida, Hook. f. & Thoms. ex Hook. f. Fl. Brit. Ind. iv. 37 = Griffithii.  
 macrophylla, Fourn. in Mart. Fl. Bras. vi. iv. 321.—Bras.  
 maculata, Hook. Bot. Mag. t. 4299.—Am. trop.  
 mexicana, Decne. in DC. Prod. viii. 617.—Mexic.  
 microlepis, Benth. Fl. Austral. iv. 342.—Austral.

**MARSDENIA:**

- mollissima, Fourn. in Mart. Fl. Bras. vi. iv. 322.—Bras.  
 monostachya, Wall. ex Hook. f. Fl. Brit. Ind. iv. 34 = tinctoria.  
 nitida, Decne. in Ann. Sc. Nat. Sér. II. ix. (1838) 276.—Ins. S. Doming.  
 obovata, Turcz. in Bull. Soc. Nat. Mosc. xxv. II. (1852) 321 = clausa.  
 ovata, Fourn. in Mart. Fl. Bras. vi. iv. 321, in obs.—Guiana.  
 parviflora, Blanco, Fl. Filip. ed. I. 120.—Ins. Philipp.  
 pauciflora, Turcz. in Bull. Soc. Nat. Mosc. xxv. (1852) II. 321.—Cuba.  
 picta, Decne. in DC. Prod. viii. 615.—Ins. S. Doming.  
 propinqua, Hemsl. Biol. Centr. Am. Bot. ii. 337.—Mexic.  
 Reichenbachii, Triana, in Bull. Soc. Bot. Fr. xx. (1878) 36.—Ecuador.  
 rhyncrolepis, F. Muell. Fragm. xi. 78.—Austral.  
 robusta, Balf. f. in Proc. Roy. Soc. Edinb. xii. (1884) 79.—Ins. Socotr.  
 rostrata, R. Br. in Mem. Wern. Soc. i. (1809) 31.—Austral.  
 Rothii, G. Don, Gen. Syst. iv. 131.—Ind. or.  
 rotundifolia, Decne. in DC. Prod. viii. 615.—Ind. or.  
 Roylei, Wight, Contrib. 40.—Reg. Himal.  
 rubro-fusca, Fourn. in Mart. Fl. Bras. vi. iv. 321.—Bras.  
 saturisefolia, A. Rich. Fl. Cub. Fanerog. ii. 100.—Cuba.  
 Schimperii, Decne. in DC. Prod. viii. 616.—Abyssin.  
 stenophylla, Turcz. in Bull. Soc. Nat. Mosc. xxv. (1848) I. 260.—Ins. S. Doming.  
 suaveolens, R. Br. in Mem. Wern. Soc. i. (1809) 30.—Austral.  
 syringifolia, Decne. in Ann. Sc. Nat. Sér. II. ix. (1838) 275.—Malaya.  
 tagudinia, Blanco, Fl. Filip. ed. I. 121.—Ins. Philipp.  
 tenacissima, Wight & Arn. in Wight, Contrib. 41.—Ind. or.; Malaya.  
 tenuissima, Steud. Nom. ed. II. ii. 103, sphalm. = praec.  
 thyrsiflora, Hook. f. Fl. Brit. Ind. iv. 37.—Ind. or.  
 tinctoria, R. Br. in Mem. Wern. Soc. i. (1809) 30.—Afr. trop.  
 tinctoria, Hook. f. & Thoms. ex Hook. f. Fl. Brit. Ind. iv. 37 = thyrsiflora.  
 tomentosa, C. Morr. & Decne. in Bull. Acad. Brux. iii. (1836) 172.—Japon.  
 tubulosa, F. Muell. Fragm. ix. 71.—Austral.  
 umbellata, Griseb. Cat. Pl. Cub. 179.—Cuba.  
 urceolata, Decne. in DC. Prod. viii. 617.—Cochinch.  
 velutina, R. Br. in Mem. Wern. Soc. i. (1809) 29.—Austral.  
 verrucosa, Decne. in DC. Prod. viii. 615.—Madag.  
 villosa, Hassk. in Hoev. & De Vriese, Tijdschr. x. (1843) 126 = Tylophora villosa.  
 vinciflora, Griseb. Cat. Pl. Cub. 179.—Cuba.  
 viridiflora, R. Br. in Mem. Wern. Soc. i. (1809) 30.—Austral.  
 Warmingii, Fourn. in Mart. Fl. Bras. vi. iv. 323.—Bras.  
 zimapanica, Hemsl. Biol. Centr. Am. Bot. ii. 338.—Mexic.
- MARSEA, Adans. Fam. ii. 122 (1763) = Conyza, Linn. (Compos.).
- MASEMA, Dulac, Fl. Hautes-Pyr. 476 (1867) = Valerianella, Tourn. (Valer.).  
 auriculatum, Dulac, l. c. 477 = V. rimosa.  
 carinatum, Dulac, l. c. = V. carinata.  
 dentatum, Dulac, l. c. = V. dentata.  
 olitorium, Dulac, l. c. 476 = V. olitoria.
- MARSESINA, Rafin. Sylva Tellur. 112 (1838) = Capparis, Tourn.
- MARSHALLIA, J. F. Gmel. Syst. 836 (1791) = Homalium, Jacq. (Samyd.).  
 Lagunac, J. F. Gmel. l. c.—Hab. ?
- MARSHALLIA, Schreb. Gen. ii. 810 (1791).  
 COMPOSITAE, Benth. & Hook. f. ii. 392.  
 PERSOONIA, Michx. Fl. Bor. Am. ii. 104. t. 43 (1803).  
 PHYTRUMOPSIS, Juss. ex Poir. Encyc. Suppl. iv. 405 (1816).



- MARSHALLIA** —  
*THEROLEPTA*, Rafin. Neogenyt. 3 (1825).  
*TRATTENIKIA*, Pers. Syn. ii. 403 (1807).  
*aliens*, Spreng. Syst. iii. 446 = *Heterothalamus*  
*brunioides*.  
*angustifolia*, Pursh, *Fl. Am. Sept.* ii. 520. — Am. bor.  
*australis*, Spreng. ex DC. *Prod.* v. 672 = *Calca*  
*Berteriana*.  
*bulbosa*, Rafin. *Fl. Ludov.* 61. — Louisiana.  
*caespitosa*, Nutt. ex DC. *Prod.* v. 680. — Am. bor. occ.  
*dentata*, Bertol. *Misc. Bot.* xv. 22. — Am. bor.  
*lancofolata*, Pursh, *Fl. Am. Sept.* ii. 519. — Am. bor.  
*latifolia*, Pursh, l. c. — Am. bor.  
*pumila*, Rafin. *New Fl. Am.* iv. 78 (Quid f.). — Am.  
bor.  
*Schreberi*, Tratt. Arch. Gew. i. 108 = *latifolia*.  
*spiralis*, Rafin. *New Fl. Am.* iv. 77 (Quid f.). — Am.  
bor.  
*tenuifolia*, Rafin. l. c. (Quid f.). — Am. bor.
- MARSIPPOSPERMUM**, Desv. *Journ. Bot.* i. (1808) 328.  
t. 12 = *Rostkovia*, Desv. (Juncac.).  
*calyculatum*, Desv. l. c. = *R. grandiflora*.  
*gracile*, Buchen. in Bremen, *Abh.* vi. (1879) 374 = *R.*  
*gracile*, Hook. f.  
*grandiflorum*, Hook. *IC. Pl.* t. 533 = *R. grandiflora*.
- MARSSONIA**, Karst. *Fl. Columb.* i. 97. t. 48 (1859) =  
*Napeanthus*, Gardn. (Gesnerac.).  
*primulina*, Karst. l. c. = *N. primulinus*.
- MARSUPIANTHES**, Reichb. *Consp.* 116 (1828) = seq.
- MARSUPIANTHES**, Mart. ex Benth. *Lab. Gen. et*  
*Sp.* 64 (1838). *LABIATAE*, Benth. & Hook. f. ii.  
1178.  
*foliolosa*, Benth. in DC. *Prod.* xii. 85. — Bras.  
*glomerata*, Presl, *Bot. Bemerk.* 101. — Hab. l  
*hypoides*, Mart. ex Benth. *Lab. Gen. et Sp.* 64. —  
Bras.  
*montana*, Benth. in DC. *Prod.* xii. 85. — Bras.  
*secundiflora*, Mart. & Gal. in Bull. Acad. Brux. xi. ii.  
(1844) 185 = *hypoides*.  
*sessiliflora*, Presl, *Bot. Bemerk.* 101 = *hypoides*.  
*squatrosa*, Klotzsch, in *Schomb. Faun. & Fl. Brit. Gui.*  
1149, nomen. — Guian.  
*viscosa*, Klotzsch, l. c. 1148, nomen. — Guian.
- MARSUPIANTHUS**, Bartl. *Ord.* 183 (1830) = *pracc.*
- MARSYPOCARPUS**, Neck. *Elem.* iii. 91 (1790) =  
*Capsella*, Medic. (1794) (Crucif.).
- MARSYPOPETALUM**, Scheff. in *Tijdschr. Nederl.*  
*Ind.* xxxi. (1870) 242; et in *Flora*, liii. (1870) 243.  
*ANONACEAE*.  
*ceratosanthes*, Scheff. *II. cc.* 343; 244. — Java.
- MARSYROCARPUS**, Steud. *Nom. ed. I.* 511 (1821) =  
*MARSYPOCARPUS*, Neck.
- MARTAGON**, Rupp. *Fl. Jen. ed. Hall.* 148 (1745) =  
*Lilium*, Tourn.  
*montanum*, Fourr. in Ann. Soc. Linn. Lyon, N. S. xvii.  
(1869) 158 = *L. Martagon*.  
*sylvaicum*, Opiz, *Sezman*, 63 = *L. Martagon*.
- MARTENSIA**, Giseke, *Prael. Linn.* 199, 207 (1792) =  
*Alpinia*, Linn. (Scitam.).  
*aquatica*, Rausch. *Nom. ed. III.* 2 = *A. aquatica*.
- MARTHA**, Frits Muell. in *Bot. Zeit.* xxiv. (1866) 129.  
*RUBIACEAE* (an *Posoqueria*, Aubl. f.).  
*fragrans*, Frits Muell. l. c. — Bras.
- MARTIA**, Benth. in Hook. *Journ. Bot.* ii. (1840) 146.  
*LEGUMINOSAE*, Benth. & Hook. f. i. 571.  
*MARTIUSIA*, Benth. in Hook. *Journ. Bot.* ii. (1840)  
84.  
*excelsa*, Benth. l. c. 84 (Martusia). — Guian.  
*parvifolia*, Benth. l. c. 103 (Martusia). — Bras.
- MARTIA**, Lacerda, ex J. A. Schmidt, in *Mart. Fl. Bras.*  
viii. 261 (1862) = *Brunfelsia*, Plum. (Solnac.).  
*opifera*, Lacerda, ex J. A. Schmidt, l. c. = *B. Hopeana*.
- MARTIA**, Leandr. *Sacr. in Denkschr. Akad. Muench. vii.*  
(1821) 238. t. 12 = *Clitoria*, Linn. (Legumin.).  
*brasiliensis*, Zucc. ex Steud. *Nom. ed. II.* ii. 104 =  
*C. glycinoides*.  
*mexicana*, Zucc. in *Abh. Akad. Muench. i.* (1832) 339.  
(= *Neurocarpum mexicanum*). — Mexic.  
*physodes*, Leandr. *Sacr. in Denkschr. Akad. Muench. vii.*  
(1821) 233. t. 12 = *C. glycinoides*.
- MARTIA**, Spreng. *Anleit. ii.* ii. 788 (1818) = *Hypericum*,  
Tourn.  
*campanulata*, Spreng. *Syst. iii.* 333 = *H. virginicum*.  
*dichotoma*, Spreng. l. c. = *H. dichotomum*, Lam.  
*petiolata*, Spreng. l. c. = *H. paludosum*.  
*polyandra*, Spreng. l. c. = *H. aegyptiacum*.  
*virginicum*, Spreng. *Anleit. ii.* ii. 788 = *H. vir-*  
*ginicum*.
- MARTINERIA**, Pfeiff. *Nom. ii.* 236 (1874) = *MARTI-*  
*NERIA*, Vell. = *Kielmeyera*, Mart. (Ternstr.).
- MARTINEZIA**, Ruiz & Pav. *Prod.* 148. t. 32 (1794).  
*PALMAE*, Benth. & Hook. f. iii. 944.  
*AIPHANES*, Willd. in *Mém. Acad. Berl.* (1804) 32.  
*MARARA*, Karst. in *Linnaea*, xxviii. (1856) 359.  
*aculata*, Klotzsch, in *Linnaea*, xx. (1847) 455 = *M.*  
*Aiphanes*.  
*Aiphanes*, Mart. *Palmet. Orbign.* 77. — Venezuela.  
*antioquiensis*, Linden, *Illustr. Hort.* xxviii. (1881) 32,  
nomen. — N. Granat.  
*caryotaefolia*, H. B. & K. *Nov. Gen. et Sp.* i. 305.  
t. 699. — Am. austr.  
*ciliata*, Ruiz & Pav. *Syst. Veg.* 295 = *Bactris ciliata*.  
*corallina*, Mart. *Hist. Nat. Palm.* iii. 284. — Ins.  
Martinique.  
*disticha*, Linden, *Cat. n.* 93 (1875) 32, cum ic.;  
*Wallis*, ex Regel, *Gartenfl.* (1879) 163. t. 977. f. 1.  
— N. Granat.  
*elegans*, Linden & H. Wendl. in *Linnaea*, xxviii.  
(1856) 351. — N. Granat.  
*ensiformis*, Ruiz & Pav. *Syst. Veg.* 297 = *Euterpe ensi-*  
*formis*.  
*erosa*, Linden, *Cat. n.* 87 (1871) 5. — Ind. occ.  
*granatensis*, Hort. ex H. Wendl. in *Kerck. Palm.* 251,  
nomen. — N. Granat.  
*interrupta*, Ruiz & Pav. *Syst. Veg.* 296. — Peruv.  
*lancofolata*, Ruiz & Pav. l. c. 297 = *Chamaedorea*  
*gracilis*.  
*leucophoeus*, Hort. — Cf. *Gard. Chron.* (1875) i. 539. —  
N. Granat.  
*Lindeniana*, H. Wendl. in *Linnaea*, xxviii. (1856) 349.  
— N. Granat.  
*linearis*, Ruiz & Pav. *Syst. Veg.* 297 = *Chamaedorea*  
*linearis*.  
*minor*, Linden, *Illustr. Hort.* xxviii. (1881) 32,  
nomen. — N. Granat.  
*Roezlii*, Hort. — Cf. *Gard. Chron.* (1876) i. 735; (1878)  
i. 439. — Am. trop.  
*truncata*, Brongn. in *Mart. Palmet. Orbign.* 75. —  
Bolivia.
- MARTINIERA**, Guill. in Deless. *IC. Scil.* iii. 23. t. 40  
(1837) = *Wendtia*, Meyen (Geran.).  
*potentilloides*, Guill. l. c. = *W. gracilis*.
- MARTINIERA**, Vell. *Fl. Flum.* 232 (1825); v. t. 114.  
(1827) = *Kielmeyera*, Mart. (Ternstr.).  
*arborea*, Vell. *II. cc.* = *K. coriacea*.
- MARTINIERA**, Walp. *Ann. i.* 141 (1848) = *MARTI-*  
*NIERA*, Guill. = *Wendtia*, Meyen (Geran.).
- MARTINSIA**, Godr. in *Mém. Acad. Stanislas, Sér. III.*  
[xvii.] 1853 (1854) 378 = *Boreava*, Jaub. & Spach  
(Crucif.).  
*glastifolia*, Godr. l. c. = *B. orientalis*.
- MARTIUSA**, Benth. & Hook. *f. Gen. i.* 571 (1865) = seq.
- MARTIUSIA**, Benth. in Hook. *Journ. Bot.* ii. (1840) 84  
= *Martia*, Benth. (Legumin.).  
*excelsa*, Benth. l. c. = *Martia excelsa*.  
*parvifolia*, Benth. l. c. 103 = *Martia parvifolia*.
- MARTIUSIA**, Schult. *Mant. i.* 69 (1822) = *Clitoria*,  
Linn. (Legumin.).  
*physalodes*, Schult. l. c. 226 = *C. glycinoides*.
- MARTRASIA**, Lag. *Amen. Nat. i.* 36 (1811) = *Jungia*,  
Linn. f. (Compos.).  
*auriculata*, Lag. l. c. = *J. auriculata*.  
*axillaris*, Lag. ex Steud. *Nom. ed. II.* ii. 104 = *J.*  
*axillaris*.  
*crenata*, Lag. *Amen. Nat. i.* 36 = *J. crenata*.  
*pubescens*, Lag. l. c. = *J. floribunda*, Less.  
*sericea*, Lag. l. c. = *J. sericea*.
- MARTYNTIA**, Houtt. ex Linn. *Syst. ed. I.* (1755)  
*PEDALINEAE*, Benth. & Hook. f. ii. 1055.  
*BASONCA*, Rafin. *Fl. Tellur.* iv. 68 (1836).  
*CARPOCERAS*, A. Rich. *Elem. Bot.* (1846) 706.  
*DISTERIA*, Rafin. *Fl. Tellur.* iv. 68 (1836).  
*HOLOREGMIA*, Nees, in *Flora*, iv. (1821) 300.  
*MYRTINIA*, Nees, in DC. *Prod.* xi. 174 (1847).  
*PROBOSCIDEA*, Schmid, *IC.* 49. t. 12, 13 (1747).  
*SESAMUM*, Adans. *Fam.* ii. 218 (1763).  
*VATKEA*, Hildeb. & O. Hoffm. in *Verh. Bot. Ver.*  
Brandenb. xxii. (1880) 45, 78.  
*alternifolia*, Lam. *Encyc. ii.* 112 = *proboscidea*.  
*altheaefolia*, Benth. *Bot. Voy. Sulph.* 37. — Am. bor. occ.  
*angulosa*, Lam. *Encyc. ii.* 112 = *diandra*.  
*annua*, Linn. *Sp. Pl.* 618 = *proboscidea*, *Cranioalaria*  
*annua*.  
*arenaria*, Engelm. in *Wisliz. Tour North Mexic.* 100  
= *altheaefolia*.  
*Botteri*, *Hemsl. Biol. Centr. Am. Bot.* ii. 499. — Mexic.  
*capensis*, Glox. *Obs.* 15 = *Pentarrhaphia Cranioalaria*.  
*caulescens*, Desf. ex Steud. *Nom. ed. II.* ii. 104 =  
*Sinningia speciosa*.  
*Cranioalaria*, Glox. *Obs.* 14 = *Cranioalaria annua*.  
*diandra*, Glox. l. c. t. 1. — Bras.; Mexic.  
*fallax*, Kunze, in *Linnaea*, xviii. (1844) 164 = *Cranio-*  
*alaria fallax*.  
*fragrans*, Lindl. *Bot. Reg.* (1840) *Misc.* 85. — Mexic.  
*fruticosa*, Glox. *Obs.* 15 = *Pentarrhaphia Cranioalaria*.  
*hirsuta*, Desf. ex Steud. *Nom. ed. II.* ii. 104 (= *Ligeria*  
*hirsuta*). — Bras.  
*integrifolia*, Steud. l. c. = *Cranioalaria integrifolia*.  
*lancofolata*, Macrae, ex Nees, in DC. *Prod.* xi. 174, 182  
= *Strobilanthes lancofolata*.  
*lancofolata*, Moon, *Cat. Pl. Ceyl.* 45 = *Chirita Moonii*.  
*Strobilanthes lancofolata*.  
*longiflora*, Linn. *Syst. ed. XII.* 412 = *Rogeria longiflora*.  
*louisiana*, Mill. *Gard. Dict. ed. VIII.* n. 3 = seq.  
*louisianica*, Mill. l. c. (in Err.) = *proboscidea*.  
*lutea*, Lindl. in *Bot. Reg.* t. 984. — Bras.  
*montevideensis*, Cham. in *Linnaea*, vii. (1832) 724. —  
Bras.  
*pallida*, Salisb. *Prod.* 103 = *proboscidea*.  
*perennis*, Linn. *Sp. Pl.* 618 = *Gloxinia maculata*.  
*proboscidea*, Glox. *Obs.* 14. — Am. bor.  
*spathacea*, Lam. *Encyc. ii.* 112 = *Cranioalaria annua*.  
*spathacea*, Spreng. *Syst. iv. Cur. Post.* 238. — Bras.  
*speciosa*, Loisel. *Herb. Amat.* t. 225 = *Sinningia speciosa*.  
*triloba*, Cham. & Schlecht. in *Linnaea*, v. (1830) 121.  
— Mexic.  
*violacea*, Engelm. in *Wisliz. Tour North Mexic.* 101 =  
*fragrans*.  
*zanguebarica*, Lour. *Fl. Cochinch.* ii. 336 = *Pretra*  
*zanguebarica*.
- MARUBIUM**, Roth, *Tent. Fl. Germ. ii.* ii. 34 (1793) =  
*Marrubium*, Tourn. (Labiata).
- MARUMIA**, Blume, in *Flora*, xiv. (1831) 503.  
*MELASTOMACEAE*, Benth. & Hook. f. i. 757.  
*MACROLENES*, Naud. in *Ann. Sc. Nat. Sér. III.* xv.  
(1851) 311.  
*affinis*, Korth. *Verh. Nat. Gesch. Bot.* 241. t. 60 =  
*nemorosa*.  
*annulata*, Triana, in *Trans. Linn. Soc.* xxviii. (1871)  
82. — Java.  
*bancana*, Scheff. in *Tijdschr. Nederl. Ind.* xxxi. (1870)  
355. — Ins. Banca.  
*bipulvinata*, Triana, in *Trans. Linn. Soc.* xxviii. (1871)  
82. — Java.  
*echinulata*, Naud. in *Ann. Sc. Nat. Sér. III.* xv. (1851)  
280 = *zeylanica*.  
*Horsfieldii*, *Miq. Fl. Ind. Bat. i.* i. 536. — Java.  
*Jackii*, Korth. *Verh. Nat. Gesch. Bot.* 243 = *stellulata*.  
*Korthalsiana*, *Miq. Fl. Ind. Bat. Suppl.* 318. —  
Sumatra.  
*leprosa*, Korth. *Verh. Nat. Gesch. Bot.* 241. — Borneo.  
*muscosa*, Blume, in *Flora*, xiv. (1831) 504. — Java.  
*nemorosa*, Blume, l. c. 505. — Malaya.  
*oligantha*, Naud. in *Ann. Sc. Nat. Sér. xv.* (1851) 281  
= *reticulata*.



## MARUMIA:—

- pachygynea, Korth. Verh. Nat. Gesch. Bot. 242.—  
Borneo.  
reticulata, Blume, Mus. Bot. Lugd. Bat. i. 34.—  
Sumatra.  
rhodocarpa, Triana, in Trans. Linn. Soc. xxviii. (1871)  
176 = zeylanica.  
stellulata, Blume, in Flora, xiv. (1831) 505.—Sumatra.  
stellulata, Korth. Verh. Nat. Gesch. Bot. 243 = reti-  
culata.  
sulcanica, Korth. l. c. = stellulata.  
zeylanica, Blume, in Flora, xiv. (1831) 505.—Zeylan.

MARUMIA, Reinw. ex Blume, Cat. Gew. Buitenz. 79  
(1823) = Saurauja, Willd. (Ternstr.).

- angustifolia, Reinw. ex De Vriese, Pl. Ind. Bat.  
Reinw. 50 = S. lanceolata.  
cauliflora, Reinw. ex Blume, Cat. Gew. Buitenz. 79 =  
S. cauliflora.  
diaca, Reinw. ex Miq. Fl. Ind. Bat. i. ii. 484 =  
S. tristyla.  
macrophylla, Reinw. ex Blume, Cat. Gew. Buitenz. 79.  
—Hab. I.  
montana, Reinw. ex Blume, l. c. 80 = S. hirsuta.  
muricata, Reinw. ex Blume, l. c. = S. muricata.  
pentapetala, Reinw. ex De Vriese, Pl. Ind. Bat.  
Reinw. 48 = S. eurylopha.

MARUPA, Miers, in Journ. Bot. xi. (1873) 258.  
SIMARUBEAE.

- ODINA, Netto, in Ann. Sc. Nat. Sér. V. v. (1866) 85.  
Francoana, Miers, in Journ. Bot. xi. (1873) 260.—  
Iras.  
parensis, Miers, in Journ. Linn. Soc. xvii. (1878)  
151.—Bras.

MARUTA, Cass. in Bull. Soc. Philom. (1818) 167 =  
Anthemis, Mich. (Compos.).

- Cotula, DC. Prod. vi. 13 = A. Cotula.  
foetida, S. F. Gray, Nat. Arr. Brit. Pl. ii. 456 = A.  
Cotula.  
fusca, DC. Prod. vi. 14 = A. fusca.  
hemisphaerica, Hook. f. Fl. Brit. Ind. iii. 316, sphalm.  
= Cotula hemisphaerica.  
lithuanica, Hort. ex Fisch. Mey. & Avé-Lall. Ind.  
Sem. Hort. Petrop. x. 53 = Matricaria confusa.  
Micheliana, Fisch. Mey. & Avé-Lall. l. c. xi. 76 =  
A. maritima.  
microcephala, Schrenk, in Fisch. Mey. & Avé-Lall.  
l. c. x. 53; et xi. 77.—Soongar.  
mixta, Moris, Fl. Sard. ii. 416 = Ormenis mixta.  
vulgaris, Bluff & Fingerh. Comp. Fl. Germ. ii. 392 =  
A. Cotula.

MASCAGNIA, Bert. ex Colla, Hort. Ripul. 86 (1824)  
= Hiraes, Jacq. (Malpig.).

- ambigua, Griseb. in Mart. Fl. Bras. xii. l. 90 =  
H. ambigua.  
americana, Bert. ex DC. Prod. i. 585 = H. oblongi-  
folia.  
anisopetala, Griseb. in Mart. Fl. Bras. xii. l. 95 = H.  
anisopetala.  
argentea, Griseb. l. c. 90 = H. argentea.  
biglandulosa, Griseb. l. c. 91 = Heladena biglandulosa.  
bracteosa, Griseb. l. c. 97.—Bras.  
brevifolia, Griseb. in Goett. Abb. xxiv. (1879) 67.—  
Reg. Argent.  
bunchosoides, Griseb. in Mart. Fl. Bras. xii. l. 92 =  
Heladena bunchosoides.  
chlorocarpa, Griseb. l. c. 93 = H. chlorocarpa.  
cordifolia, Griseb. l. c. 95 = H. cordifolia.  
coriacea, Griseb. l. c. 92.—Bras.  
cynanchifolia, Griseb. l. c. 95.—Bras.  
Domiana, Griseb. l. c. 94.—Bras.  
dumetorum, Griseb. in Goett. Abb. xxiv. (1879) 67.—  
Reg. Argent.  
elegans, Griseb. in Mart. Fl. Bras. xii. l. 95 = H.  
elegans.  
exotropa, Griseb. l. c. 93.—Bras.  
fluminensis, Griseb. l. c. 94 = H. fluminensis.  
leucanthele, Griseb. l. c. 96.—Bras.  
microphylla, Griseb. l. c. 98 = H. microphylla.  
oblongifolia, Bert. ex DC. Prod. i. 585 = H. oblongi-  
folia.  
ovatifolia, Griseb. Fl. Brit. W. Ind. 121 = H. ovati-  
folia.  
pilophylla, Griseb. in Mart. Fl. Bras. xii. l. 94 = H.  
pilophylla.  
pubiflora, Griseb. l. c. 91 = H. pubiflora.

## MASCAGNIA:—

- rigida, Griseb. in Mart. Fl. Bras. xii. l. 92 = Hiraes  
rigida.  
rubra, Griseb. l. c. 90.—Bras.  
salicifolia, Griseb. l. c. = H. salicifolia.  
sepium, Griseb. l. c. 96 = H. sepium.  
septentrionalis, Griseb. l. c. 93, in obs. = H. septen-  
trionalis.  
Simsiana, Griseb. Fl. Brit. W. Ind. 121 = H. Simsiana.  
sinemariensis, Griseb. in Mart. Fl. Bras. xii. l. 93, in  
obs. = H. Simsiana.

MASCARENHASIA, A. DC. in DC. Prod. viii.  
487 (1844). APOCYNACEAE, Benth. & Hook. f.  
ii. 721.

- angustifolia, A. DC. in DC. Prod. viii. 488.—Ins.  
Nossibé.  
arborescens, A. DC. l. c.—Madag.  
brevituba, Vathe, in Bremen, Abb. ix. (1885) 125.—  
Ins. Nossibé.  
Cumowiana, Hort.—Cf. Gard. Chron. (1884) ii. 146.—  
Madag.  
Havetti, A. DC. in DC. Prod. viii. 488.—Madag.  
lanceolata, A. DC. l. c.—Ins. Nossibé.  
lisianthiflora, A. DC. l. c. 487.—Madag.  
macrocalyx, Baker, in Journ. Bot. xx. (1882) 219.—  
Madag.  
Rutenbergiana, Vathe, in Bremen, Abb. ix. (1885) 124.  
—Ins. Mascar.

MASCHALANTHE, Blume, Fl. Jav. Praef. p. vi (1828)  
= Urophyllum, Wall. (Rubiace.).MASCHALANTHUS, Nutt. in Trans. Am. Phil. Soc. v.  
(1837) 175 = Andrachne, Linn. (Euphorb.).

- obovatus, Nutt. l. c. = A. Roemeriana.  
polygonoides, Nutt. l. c. = A. Roemeriana.

MASDEVALLIA, Ruiz & Pav. Prod. 122. t. 27  
(1794). ORCHIDEAE, Benth. & Hook. f. iii. 492.

- abbreviata, Reichb. f. in Gard. Chron. (1878) ii. 106.  
—Peruv. I.  
acrochordonia, Reichb. f. Xenia Orch. ii. 213.—  
Ecuador.  
aequiloba, Regel, Gartenfl. ix. (1860) 82. t. 285.—  
Peruv.  
affinis, Lindl. Orch. Linden. 5.—N. Granat.  
amabilis, Reichb. f. & Warsc. in Bonplandia, ii.  
(1854) 116.—Peruv.  
amanda, Reichb. f. & Warsc. l. c. 115.—N. Granat.  
amethystina, Reichb. f. Otia Bot. Hamb. 14.—Reg.  
Andin.  
anachaeta, Reichb. f. l. c. 17.—Ecuador.  
anchorata, Reichb. f. in Gard. Chron. (1884) i. 577.  
—Costa Rica.  
angulata, Reichb. f. Otia Bot. Hamb. 15.—Ecuador.  
aristata, Rodrig. Orch. Nov. i. 30.—Bras.  
Arminii, Linden & Reichb. f. in Bonplandia, ii.  
(1854) 283.—N. Granat.  
atropurpurea, Reichb. f. in Walp. Ann. vi. 1216 (Index)  
= atropurpurea.  
attenuata, Reichb. f. in Gard. Chron. (1871) 834.—  
Costa Rica.  
aurantiaca, Lindl. in Hook. Comp. Bot. Mag. ii. (1836)  
857.—Bras.  
auriculigera, Reichb. f. Otia Bot. Hamb. 93.—Bras.  
auropurpurea, Reichb. f. & Warsc. in Bonplandia, ii.  
(1854) 115.—N. Granat.  
aviceps, Reichb. f. Otia Bot. Hamb. 93.—Bras.  
Backhousiana, Reichb. f. in Gard. Chron. (1879) i.  
716.—N. Granat.  
Barlacana, Reichb. f. in Gard. Chron. (1876) i. 170.—  
Peruv.  
bella, Reichb. f. l. c. (1878) i. 725.—N. Granat.  
Benedicti, Reichb. f. Xenia Orch. ii. 197.—N. Granat.  
bicolor, Poepp. & Endl. Nov. Gen. et Sp. ii. 6.—  
Peruv.  
biflora, E. Morr. in Fl. des Serres, Sér. II. ix. (1873) 128  
= bicolor.  
Bonplandi, Reichb. f. in Bonplandia, iii. (1855) 69.—  
Hab. I.  
brevis, Reichb. f. in Gard. Chron. (1883) ii. 588.  
—Guian.  
Bruchmulleri, E. Morr. in Fl. des Serres, Sér. II. ix.  
(1873) 128.—Hab. I.  
Buccinator, Reichb. f. & Warsc. in Bonplandia, ii.  
(1854) 115.—N. Granat.

## MASDEVALLIA:—

- caloptera, Reichb. f. in Gard. Chron. (1874) i. 338.—  
Peruv.  
calura, Reichb. f. l. c. (1883) ii. 230.—Hab. I.  
campyloglossa, Reichb. f. l. c. (1878) ii. 588.—Hab. I.  
candida, Klotzsch & Karst. ex Reichb. f. in Bonplandia,  
ii. (1854) 23 = tovarensis.  
Carderi, Reichb. f. in Gard. Chron. (1883) i. 784.—  
Hab. I.  
caudata, Lindl. Gen. et Sp. Orch. 193.—N. Granat.  
cayennensis, Reichb. f. in Otto & Dietr. Allg. Gartenz.  
xxiii. (1855) 242.—Guian.  
Chelsoni x, Reichb. f. in Gard. Chron. (1880) i. 554.  
Chestertoni, Reichb. f. in Gard. Chron. (1883) i. 532.  
—N. Granat.  
Chimaera, André, in Illustr. Hortic. xx. (1878) 25.  
t. 117-118 = nycteria.  
Chimaera, Reichb. f. in Gard. Chron. (1872) 463.—  
Am. austr.  
chontalensis, Reichb. f. Otia Bot. Hamb. 17.—  
Nicaragua.  
cinnamomea, Reichb. f. in Bonplandia, iii. (1855)  
225.—Peruv.  
civilis, Reichb. f. l. c. ii. (1854) 115.—Peruv.  
cocinea, Linden, ex Lindl. Orch. Linden. 5.—N.  
Granat.  
Colibri, Burbidge, in Florist & Pomol. (1873) 3 = M.  
Ephippium.  
constricta, Poepp. & Endl. Nov. Gen. et Sp. ii. 6.—  
Peruv.  
coriacea, Lindl. in Ann. & Mag. Nat. Hist. Ser. I. xv.  
(1845) 257.—N. Granat.  
corniculata, Reichb. f. in Gard. Chron. (1878) i. 72.—  
N. Granat.  
cucullata, Lindl. Orch. Linden. 4.—N. Granat.  
cuprea, Lindl. Bot. Reg. (1843) Misc. 81.—Guian.  
cupularia, Reichb. f. Beitr. Orch. Centr. Am. 93.—  
Costa Rica.  
curtipes, Rodrig. Orch. Nov. ii. 95.—Bras.  
Davisii, Reichb. f. in Gard. Chron. (1874) ii. 710.—  
Am. austr.  
Dayana, Reichb. f. in Gard. Chron. (1880) ii. 295.—  
N. Granat.  
Denisoni, D'Ombre, in Fl. Mag. N. S. t. 79.—Hab. I.  
Echidna, Reichb. f. in Bonplandia, iii. (1855) 69.—N.  
Granat.  
Eduardi, Reichb. f. in Gard. Chron. (1880) ii. 778.—  
N. Granat.  
elephanticeps, Reichb. f. & Warsc. in Bonplandia, ii.  
(1854) 116.—N. Granat.  
elliptica, Reichb. f. in Linnaea, xli. (1877) 11.—N.  
Granat.  
ensata, Reichb. f. l. c. xxii. (1849) 818.—N. Granat.  
Ephippium, Reichb. f. in Bot. Zeit. (1873) 390.—  
N. Granat.  
erinacea, Reichb. f. in Linnaea, xli. (1877) 11.—N.  
Granat.  
erythrochaete, Reichb. f. in Gard. Chron. (1882) ii.  
392.—Am. centr.  
Estradae, Reichb. f. l. c. (1874) ii. 435.—N. Granat.  
expansa, Reichb. f. in Otia Bot. Hamb. 16.—N.  
Granat.  
Falcago, Reichb. f. l. c.—N. Granat.  
fasciata, Reichb. f. in Gard. Chron. (1881) i. 202.—N.  
Granat.  
fenestrata, Linden, Illustr. Hortic. xxix. (1882) 67,  
nomen.—N. Granat.  
fenestrata, Lindl. ex Hook. Bot. Mag. t. 4164.—  
Jamaic.  
flaveola, Reichb. f. in Gard. Chron. (1884) i. 638.—  
Costa Rica.  
floribunda, Lindl. Bot. Reg. (1843) Misc. 72.—Mexic.  
Fraseri x, Reichb. f. in Gard. Chron. (1882) i. 143.  
Gairiana x, Reichb. f. l. c. (1884) ii. 38.  
Galeottiana, Rich. & Gal. in Ann. Sc. Nat. Sér. III.  
iii. (1845) 17 = floribunda.  
Gargantua, Reichb. f. in Gard. Chron. (1876) ii. 516.  
—N. Granat.  
Gaskelliana, Reichb. f. l. c. (1883) ii. 294.—Hab. I.  
gemmata, Reichb. f. l. c.—Hab. I.  
gibbosa, Reichb. f. l. c. (1876) i. 8.—N. Granat.  
gracilentia, Reichb. f. l. c. (1875) 98.—Costa Rica.  
guayanensis, Lindl. ex Benth. in Hook. Lond. Journ.  
Bot. ii. (1843) 678.—Guian.  
Gustavi, Reichb. f. in Gard. Chron. (1875) i. 461.—  
Hab. I.  
guttulata, Reichb. f. in Linnaea, xli. (1877) 118.—  
Ecuador I.



**MASDEVALLIA** :—

- Harryana*, Reichb. f. in Gard. Chron. (1871) 1421 = coccinea.  
 heteroptera, Reichb. f. l. c. (1875) i. 590.—N. Granat.  
 hians, Linden & Reichb. f. in Bonplandia, ii. (1854) 288.—N. Granat.  
 hieroglyphica, Reichb. f. in Gard. Chron. (1882) ii. 230.—N. Granat.  
 Houtteana, Reichb. f. l. c. (1874) ii. 98.—N. Granat.  
 hymenantha, Reichb. f. in Bonplandia, iii. (1855) 225.—Peruv.  
 Hypodiscus, Reichb. f. in Gard. Chron. (1878) ii. 224.—Hab. ?  
 ignea, Reichb. f. l. c. (1871) 1482.—N. Granat.  
 inaequalis, Reichb. f. l. c. (1874) i. 872.—N. Granat.  
 inflata, Reichb. f. l. c. (1881) ii. 716.—Hab. ?  
 infracta, Lindl. Gen. et Sp. Orch. 193.—Bras.  
 ionocharis, Reichb. f. in Gard. Chron. (1875) ii. 388.—Peruv.  
 Klaboctorum, Reichb. f. l. c. (1876) i. 720.—Am. austr.  
 laevis, Lindl. in Ann. & Mag. Nat. Hist. Ser. I. xv. (1845) 257.—N. Granat.  
 Lansbergii, Reichb. f. in Nederl. Kruidk. Arch. iv. (1859) 317.—Venezuela.  
 lata, Reichb. f. in Gard. Chron. (1877) i. 658.—Am. austr.  
 Lehmanni, Reichb. f. l. c. (1877) ii. 38.—Ecuador.  
 leontoglossa, Reichb. f. in Bonplandia, iii. (1855) 69.—N. Granat.  
 lepidia, Reichb. f. l. c.—N. Granat.  
 Lindenii, André, Illustr. Hort. xvii. (1870) 226. t. 42 = coccinea.  
 Lindeniana, A. Rich. & Gal. in Ann. Sc. Nat. Sér. III. iii. (1845) 17.—Mexic.  
 Livingstoneana, Roel. & Reichb. f. in Gard. Chron. (1874) ii. 322.—Panama.  
 longicaudata, Lem. Illustr. Hort. xv. (1868) Misc. 109 = infracta.  
 Indibunda, Reichb. f. in Gard. Chron. (1882) i. 179.—N. Granat.  
 macrodactyla, Reichb. f. l. c. (1872) 571.—N. Granat.  
 macroglossa, Reichb. f. in Otia Bot. Hamb. 15.—Venezuela.  
 macrura, Reichb. f. in Gard. Chron. (1874) i. 240.—N. Granat.  
 maculata, Klotzsch & Karst. in Otto & Dietr. Allg. Gartenz. xv. (1847) 330.—Venezuela.  
 marginella, Reichb. f. in Gard. Chron. (1883) ii. 38.—Hab. ?  
 Mastodon, Reichb. f. in Bonplandia, iii. (1855) 69.—N. Granat.  
 melanopus, Reichb. f. in Gard. Chron. (1874) i. 338.—Peruv.  
 melanoanthes, Linden & Reichb. f. in Bonplandia, ii. (1854) 288.—N. Granat.  
 Melagriss, Lindl. in Ann. & Mag. Nat. Hist. Ser. I. xv. (1845) 257.—N. Granat.  
 militaris, Reichb. f. & Warsc. in Bonplandia, ii. (1854) 115.—N. Granat.  
 minuta, Lindl. in Ann. & Mag. Nat. Hist. Ser. I. xii. (1843) 396.—Guiana.  
 Molossus, Reichb. f. in Linnaea, xli. (1877) 10.—N. Granat.  
 Mooreana, Reichb. f. in Gard. Chron. (1884) i. 408.—Hab. ?  
 muscosa, Reichb. f. l. c. (1875) i. 460.—N. Granat.  
 myriostigma, E. Morr. in Fl. des Serres, Sér. II. ix. (1869-70) 131, 182 = floribunda.  
 nidifica, Reichb. f. Otia Bot. Hamb. 18.—Ecuador.  
 Normanni, Hort.—Cf. Gard. Chron. (1881) ii. 230 = Reichenbachiana.  
 nycteria, Reichb. f. l. c. (1873) 1238.—N. Granat.  
 ochracea, Burbidge, l. c. (1871) 1421 = coriacea.  
 ochthodes, Reichb. f. in Bonplandia, iii. (1855) 70.—N. Granat.  
 ophioglossa, Reichb. f. Otia Bot. Hamb. 17.—Ecuador.  
 pachyantha, Reichb. f. in Gard. Chron. (1884) i. 174.—N. Granat.  
 pachyura, Reichb. f. l. c. (1874) ii. 322.—Hab. ?  
 Paivaana, Reichb. f. Xenia Orch. iii. 25.—Bolivia.  
 pardina, Reichb. f. Otia Bot. Hamb. 15.—N. Granat.  
 Parlatoreana, Reichb. f. in Gard. Chron. (1879) i. 172.—Peruv.  
 Peristeria, Reichb. f. l. c. (1874) i. 500.—N. Granat.  
 picturata, Reichb. f. Otia Bot. Hamb. 16.—Venezuela.

**MASDEVALLIA** :—

- platyglossa, Reichb. f. in Gard. Chron. (1882) ii. 552.—Hab. ?  
 polyantha, Lindl. Orch. Linden. 6.—N. Granat.  
 polysticta, Hook. f. Bot. Mag. t. 6258 = melanopus.  
 polysticta, Reichb. f. in Gard. Chron. (1874) i. 338.—Peruv.  
 porcelleiceps, Reichb. f. l. c. (1883) i. 10.—Hab. ?  
 psittacina, Reichb. f. l. c. (1876) i. 817.—N. Granat. ?  
 pulvinaris, Reichb. f. l. c. (1880) i. 200.—Hab. ?  
 pumila, Poepp. & Endl. Nov. Gen. et Sp. ii. 6.—Peruv.  
 racemosa, Lindl. in Ann. & Mag. Nat. Hist. Ser. I. xv. (1845) 256.—N. Granat.  
 radiosa, Reichb. f. in Gard. Chron. (1877) i. 634.—N. Granat.  
 Reichenbachiana, Endres, l. c. (1875) ii. 257.—Costa Rica.  
 riograndensis, Hort.—Cf. Gard. Chron. (1871) 1421, nomen.—Hab. ?  
 Roezlii, Reichb. f. Xenia Orch. ii. 196.—N. Granat.  
 rosea, Lindl. in Ann. & Mag. Nat. Hist. Ser. I. xv. (1845) 257.—N. Granat.  
 rufolutes, Lindl. in Gard. Chron. (1853) 292, nomen = civilis.  
 Saltatrix, Reichb. f. in Linnaea, xli. (1877) 10.—N. Granat.  
 Sceptum, Reichb. f. in Bonplandia, ii. (1854) 283.—N. Granat.  
 Schlimii, Linden, ex Lindl. Orch. Linden. 5.—Venezuela.  
 senilis, Reichb. f. in Gard. Chron. (1885) ii. 489.—Hab. ?  
 severa, Reichb. f. l. c. (1875) i. 170.—N. Granat.  
 Shuttleworthii, Reichb. f. l. c.—N. Granat.  
 simula, Reichb. f. l. c. 8.—N. Granat.  
 Spectrum, Reichb. f. l. c. 429.—Hab. ?  
 splendida, Reichb. f. l. c. (1878) i. 493.—Am. austr.  
 Sprucei, Reichb. f. Otia Bot. Hamb. 17.—Bras.  
 surinamensis, Focke, in Tijdschr. Nat. Wetensch. iv. (1851) 62 = minuta.  
 swertiaefolia, Reichb. f. in Gard. Chron. (1880) ii. 390.—N. Granat.  
 torta, Reichb. f. l. c. (1883) i. 110.—Hab. ?  
 tovarensis, Reichb. f. in Linnaea, xxii. (1849) 818.—N. Granat.  
 triangularis, Lindl. Orch. Linden. 5.—N. Granat.  
 triaristella, Reichb. f. in Gard. Chron. (1876) ii. 226.—Costa Rica.  
 trichaete, Reichb. f. l. c. (1883) ii. 360.—Hab. ?  
 tricolor, Reichb. f. l. c. (1882) ii. 102.—N. Granat.  
 tricolor, Reichb. f. in Linnaea, xxii. (1849) 818.—Venezuela.  
 tridactylites, Reichb. f. in Gard. Chron. (1883) i. 784.—Hab. ?  
 tridens, Reichb. f. Otia Bot. Hamb. 13.—Ecuador.  
 tridentata, Lindl. in Hook. Comp. Bot. Mag. ii. (1836) 357.—Bras.  
 Triglochis, Reichb. f. in Gard. Chron. (1877) ii. 648.—Ecuador.  
 triquetra, Scheidw. in Otto & Dietr. Allg. Gartenz. vii. (1839) 146.—Hab. ?  
 Trochilus, Linden & André, ex Gard. Chron. (1873) 711; Illustr. Hort. xxi. (1874) 136. t. 180.—N. Granat.  
 Troglodytes, E. Morr. Belg. Hort. xxvii. (1877) 97. t. 5.—N. Granat.  
 Tubana, Reichb. f. in Gard. Chron. (1878) i. 234.—Ecuador.  
 tubulosa, Lindl. Orch. Linden. 4.—Venezuela.  
 uncifera, Reichb. f. Otia Bot. Hamb. 16.—Ecuador.  
 uniflora, Ruiz & Pav. Syst. Veg. 238.—Ecuador.  
 urostachya, Reichb. f. in Gard. Chron. (1882) i. 765.—Hab. ?  
 Veitchiana, Reichb. f. in Gard. Chron. (1868) 814; et ex Hook. f. Bot. Mag. t. 5739.—Peruv.  
 velifera, Reichb. f. in Gard. Chron. (1874) i. 406, nomen; (1874) ii. 98.—Hab. ?  
 velutina, Reichb. f. l. c. (1875) ii. 420.—N. Granat.  
 ventricularia, Reichb. f. Otia Bot. Hamb. 14.—Ecuador.  
 venusta, Hort.—Cf. Gard. Chron. (1871) 1421, nomen.—Hab. ?  
 verrucosa, Reichb. f. in Linnaea, xxii. (1849) 819.—Venezuela.  
 Vespertilio, Reichb. f. in Bot. Zeit. xxxi. (1873) 390.—N. Granat.

**MASDEVALLIA** :—

- Wageneriana, Linden, in Lindl. & Paxt. Flom. Gard. iii. (1852-53) 74.—Venezuela.  
 Wallisii, Reichb. f. in Gard. Chron. (1875) ii. 258.—N. Granat.  
 Winniana, Reichb. f. l. c. (1881) ii. 198.—Hab. ?  
 xanthina, Reichb. f. l. c. (1880) i. 681.—Hab. ?  
 xanthodactyla, Reichb. f. l. c. (1877) ii. 552.—Hab. ?  
 xiphères, Reichb. f. in Linnaea, xli. (1877) 12.—N. Granat.  
 xyliana, Reichb. f. in Bot. Zeit. xxxi. (1873) 390.—N. Granat.
- MASSANGEA**, E. Morr. in Belg. Hort. (1877) 59, 199. t. 8 = Caraguata, Lindl. (Bromel.).  
 hieroglyphica, Carr. in Rev. Hort. (1878) 175.—Bras.  
 Lindenii, André, in Illustr. Hort. xxv. (1878) 55. t. 309.—Peruv.  
 musaica, E. Morr. Belg. Hort. xxvii. (1877) 59, 199. t. 8, 9 = C. musaica.  
 tigrina, Hort.—Cf. Gard. Chron. (1883) i. 510.—Bras.
- MASSANGIA**, Benth. & Hook. f. Gen. iii. 668 (1852), err. typ. = praec.
- MASSOIA**, Becc. in D'Albertis, New Guinea, ii. 398 (1880). LAURINEAE.  
 aromatica, Becc. l. c.—N. Guin.
- MASSONIA**, Thunb. ex Linn. f. Suppl. 27, 183 (1781). LILIACEAE, Benth. & Hook. f. iii. 806.  
 PODOCALLIS, Salisb. Gen. Pl. Fragn. 17 (1866).  
 angustifolia, [Delile, in] Red. Lil. t. 392 = Zeyheri.  
 angustifolia, Linn. f. Suppl. 193.—Afr. austr.  
 aurea, Hort. ex G. Don, in Sweet, Hort. Brit. ed. III. 699 = Daubeya aurea.  
 Bowkeri, Baker, in Journ. Linn. Soc. xi. (1871) 320.—Afr. austr.  
 brachypus, Baker, in Journ. Bot. xii. (1874) 368.—Afr. austr.  
 breviscapa, Lehm. Delect. Sem. Hort. Hamb. (1888) 5.—Afr. austr.  
 Burchellii, Baker, in Journ. Linn. Soc. xi. (1871) 320.—Afr. austr.  
 calvata, Baker, in Journ. Bot. xvi. (1878) 321.—Afr. austr.  
 candida, Burch. ex Kunth, Enum. Pl. iv. 297, in syn.—Afr. austr.  
 comata, Burch. ex Baker, in Journ. Linn. Soc. xi. (1871) 320.—Afr. austr.  
 cordata, Jacq. Hort. Schoenb. iv. 30. t. 459.—Afr. austr.  
 coronata, Jacq. l. c. t. 460 = sanguinea.  
 corymbosa, Ker-Gawl. in Bot. Mag. t. 991 = Hyacinthus corymbosus.  
 depressa, Houtt. Handleid. xii. 424 = latifolia.  
 echinata, Linn. f. Suppl. 193.—Afr. austr.  
 ensifolia, Ker-Gawl. in Bot. Mag. t. 554.—Afr. austr.  
 grandiflora, Lindl. in Bot. Reg. t. 958 = obovata.  
 grandiflora, Ker-Gawl. in Bot. Mag. sub t. 991 = latifolia.  
 hirsuta, Link & Otto, Ic. Pl. Rar. i. t. 1.—Afr. austr.  
 Huttoni, Baker, in Journ. Linn. Soc. xi. (1871) 320.—Afr. austr.  
 jasminiflora, Burch. ex Baker, l. c.—Afr. austr.  
 lanceolata, Jacq. Hort. Schoenb. iv. 29. t. 456.—Afr. austr.  
 lanceolata, Thunb. Nov. Gen. 40 = angustifolia.  
 lanceolata, Zeyh. ex Kunth, Enum. Pl. iv. 298 = Zeyheri.  
 latifolia, Ker-Gawl. in Bot. Mag. t. 848 = sanguinea.  
 latifolia, Linn. f. Suppl. 193.—Afr. austr.  
 linearis, Drège, ex Kunth, Enum. Pl. iv. 298 = Hyacinthus corymbosus.  
 longifolia, Jacq. Hort. Schoenb. iv. 29. t. 457.—Afr. austr.  
 lutea, Hort. ex Lindl. Bot. Reg. t. 1813 = Daubeya aurea.  
 marginata, Willd. ex Kunth, Enum. Pl. iv. 299.—Afr. austr.  
 muricata, Ker-Gawl. in Bot. Mag. t. 550.—Afr. austr.  
 nervosa, Hornem. Hort. Hafn. Suppl. 39.—Afr. austr.  
 nodicarpa, Gaertn. f. Fruct. iii. 13.—Afr. austr.



**MASSONIA** :—

- obovata, Jacq. Hort. Schoenb. iv. 29. t. 458.—Afr. austr.  
 odorata, Hook. f. Bot. Mag. t. 5891.—Afr. austr.  
 orientalis, Baker, in Journ. Bot. xvi. (1878) 321.—  
 Afr. austr.  
 ovalis, Drège, ex Kunth, Enum. Pl. iv. 295 = ensifolia.  
 pauciflora, [Dryand. in] Ait. Hort. Kew. ed. II. ii.  
 210.—Afr. austr.  
 Pinnilla, Mass. ex Salisb. Gen. Pl. Fragm. 17 = hirsuta.  
 pusilla, Baker, in Journ. Linn. Soc. xi. (1870) 339,  
 sphalm. = hirsuta.  
 pusilla, Banks, ex Ker-Gawl. in Bot. Mag. sub t. 991  
 = undulata.  
 pustulata, Jacq. Coll. iv. 177.—Afr. austr.  
 Pygmaea, Schlecht. ex Kunth, Enum. Pl. iv. 298.—  
 Afr. austr.  
 rugulosa, Licht. ex Kunth, l. c. 299 = marginata.  
 sanguinea, Jacq. Hort. Schoenb. iv. 31.—Afr. austr.  
 scabra, Thunb. Prod. Pl. Cap. 188 = pustulata.  
 Schlechtendalii, Baker, in Journ. Bot. xii. (1874) 5.—  
 Afr. austr.  
 setulosa, Baker, in Journ. Linn. Soc. xi. (1871) 339.  
 —Afr. austr.  
 temelia, Soland. ex Baker, l. c.—Afr. austr.  
 undulata, Thunb. Nov. Gen. 41 = Lachenalia pusilla.  
 usiflora, Banks, ex Ker-Gawl. in Bot. Mag. sub t. 991,  
 nomen; et ex Baker, in Journ. Linn. Soc. xi. (1870)  
 338.—Afr. austr.  
 versicolor, Baker, in Journ. Bot. xiv. (1876) 186.—  
 Afr. austr.  
 violacea, Andr. Bot. Rep. t. 46 = ensifolia.  
 Zeyheri, Kunth, Enum. Pl. iv. 298.—Afr. austr.

**MASSOUNIA**, Thunb. Fl. Cap. ii. 275 (1818) = **Massonia**, Thunb. (Liliac.).

**MASSOVIA**, Benth. & Hook. f. Gen. iii. 998 (1883) = seq.

**MASSOWIA**, C. Koch, in Bot. Zeit. x. (1852) 277 = **Spathiphyllum**, Schott (Aroid.).

**cannaeifolia**, C. Koch, l. c. 278 = **S. cannaeifolium**.  
**cannaeiformis**, C. Koch, in Bonplandia, iv. (1856) 11 =  
**S. Humboldtii**.  
**commutata**, Ender, Ind. Aroid. 52 = **S. commutatum**.  
**Friedrichsthalii**, C. Koch, in Bonplandia, iv. (1856) 11  
 = **S. Friedrichsthalii**.  
**Gardneri**, C. Koch, l. c. = **S. Gardneri**.  
**heliconiaeifolia**, C. Koch, l. c. = **S. heliconiaeifolium**.  
**lancaefolia**, C. Koch, l. c. = **S. cochlearispathum**.  
**lancaolata**, C. Koch, l. c. = **S. Friedrichsthalii**.  
**Lechleriana**, C. Koch, ex Ender, Ind. Aroid. 53 =  
**S. Lechlerianum**.  
**marginata**, C. Koch, l. c., nomen.—**N. Granat**.

**MASSULA**, Dulac, Fl. Hautes-Pyr. 47 (1867) = **Typha**,  
 Tourn.

**angustifolia**, Dulac, l. c. = **T. angustifolia**.  
**latifolia**, Dulac, l. c. = **T. latifolia**.

**MASTACANTHUS**, Eadl. Gen. 638 (1838) = **Cary-**  
**opteris**, Bunge (Verben.).  
**Barbula**, Steud. Nom. ed. II. ii. 105 = **C. Mastacanthus**.  
**sinensis**, Endl. ex Walp. Rep. iv. 3 = **C. Mastacanthus**.

**MASTERSIA**, Benth. in Trans. Linn. Soc. xxv. (1865)  
 300. t. 84. **LEGUMINOSAE**, Benth. & Hook. l.  
 i. 535.  
**asamica**, Benth. in Trans. Linn. Soc. xxv. (1865) 300.  
 —Reg. Himal.  
**cleistocarpa**, Baker, in Hook. f. Fl. Brit. Ind. ii. 195 =  
**asamica**.

**MASTICHINA**, Adans. Fam. ii. 194 (1768) = **Thymus**,  
 Tourn. (Labiata).

**MASTICHODENDRON**, R. Hedw. Gen. 116 (1806) =  
**Bidderoxylon**, Linn. (Sapot.).

**MASTIGLOSLERIA**, Nees, in Mart. Fl. Bras. ii. 1. 177  
 (1842) = **Scleria**, Berg. (Cyperac.).  
**reflexa**, Nees, l. c. = **S. reflexa**.

**MASTIGOPHORUS**, Cass. in Dict. Sc. Nat. xxxiv. 222  
 (1825) = **Nassauvia**, Comm. (Compos.).  
**Gaudichaudii**, Cass. l. c. 223 = **N. Gaudichaudii**.

**MASTIXIA**, Blume, Bijdr. 654 (1825). **CORNACEAE**,  
 Benth. & Hook. f. i. 950.  
**BUXINOPETALUM**, Wight, Ic. t. 956 (1847).  
**MASTYXIA**, Spach, Hist. Vég. Phan. viii. 88 (1839).

**MASTIXIA** :—

- acuminatissima, Blume, Mus. Bot. Lugd. Bat. i. 258.  
 —Sumatra.  
 arborea, C. B. Clarke, in Hook. f. Fl. Brit. Ind. ii. 745.  
 —Ind. or.  
 bracteata, C. B. Clarke, l. c. 746.—Malacca.  
 caesia, Blume, Mus. Bot. Lugd. Bat. i. 258.—Java.  
 cuneata, Blume, l. c. 257.—Java.  
 cuspidata, Blume, l. c. 256 = pentandra.  
 Gardneriana, Baill. Adansonia, iii. (1862-63) 83 =  
 arborea.  
 heterophylla, Blume, Mus. Bot. Lugd. Bat. i. 257.—  
 Sumatra.  
 Junghuhniana, Miq. Fl. Ind. Bat. i. 1. 772.—Malacca;  
 Java.  
 Kimanilla, Blume, Mus. Bot. Lugd. Bat. i. 258.—  
 Java.  
 lanceolata, Baill. Adansonia, iii. (1862-63) 83 =  
 tetrandra.  
 laxa, Blume, Mus. Bot. Lugd. Bat. i. 257.—Java.  
 Maingayi, C. B. Clarke, in Hook. f. Fl. Brit. Ind. ii.  
 746.—Singapore.  
 pentandra, Blume, Bijdr. 654.—Ind. or.; Java.  
 rostrata, Blume, Mus. Bot. Lugd. Bat. i. 258.—Java.  
 tetrandra, C. B. Clarke, in Hook. f. Fl. Brit. Ind. ii.  
 745.—Zeylan.  
 Thwaitesii, Baill. Adansonia, iii. (1862-63) 83 =  
 arborea.  
 trichotoma, Blume, Bijdr. 655.—Java.  
 trichotoma, Blume, Mus. Bot. Lugd. Bat. i. 258 = laxa.
- MASTOSTIGMA**, Stocks, in Hook. Ic. Pl. t. 863 (1852)  
 = **Glossonema**, Decne. (Apocyn.).  
**varians**, Stocks, in Hook. l. c. = **G. varians**.
- MASTOSUKE**, Rafin. Sylva Tellur. 59 (1838) = **Ficus**,  
 Tourn. (Urtic.).  
**rubiginosa**, Rafin. l. c. = **F. rubiginosa**.
- MASTRUCIUM**, Cass. in Dict. Sc. Nat. xxxv. 173 (1825)  
 = **Serratula**, Linn. (Compos.).  
**coronata**, Cass. l. c. = **S. coronata**.  
**pinnatifidum**, DC. Prod. vi. 667 = **S. coronata**.
- MASTRUTIUM**, Endl. Ench. 247 (1841) = praec.
- MASTYXIA**, Spach, Hist. Vég. Phan. viii. 88 (1839) =  
**Mastixia**, Blume (Cornac.).
- MASUS**, G. Don, Gen. Syst. iv. 542 (1837) = **Morus**,  
 Lour. (Scrophul.).
- MATAIBA**, R. Hedw. Gen. 264 (1806) = **MATAYBA**,  
 Aubl. = **Ratonia**, DC. (Sapind.).
- MATALEA**, A. Gray, Syn. Fl. N. Am. ii. 1. 96, in syn.  
 (1878), sphalm. = **Matelea**, Aubl. (Asclep.).
- MATAMORIA**, La Llave, in La Llave & Lex. Nov. Veg.  
 Desc. fasc. i. 8 (1824) = **Elephantopus**, Linn.  
 (Compos.).  
**spicata**, La Llave, l. c. = **E. spicatus**.
- MATAXA**, Spreng. Syst. iv. Cur. Post. 297, 303 (1827) =  
**Lasiopermum**, Lag. (Compos.).  
**capensis**, Spreng. l. c. 303 = **L. radiatum**.
- MATAYBA**, Aubl. Pl. Gui. i. 331. t. 128 (1775), male  
 desc. = **Ratonia**, DC. (1824) (Sapind.).  
**apetala**, Radlk. in Sitzb. Math.-Phys. Acad. Muench.  
 ix. (1879) 634 = **R. apetala**.  
**arborescens**, Radlk. l. c. 625.—Guian.  
**camptoneura**, Radlk. l. c. 629.—Guian.  
**discolor**, Radlk. l. c. 630.—Bras.  
**domingensis**, Radlk. l. c. 624 = **R. domingensis**.  
**elaegnoides**, Radlk. l. c. 635.—Reg. Argent.  
**elegans**, Radlk. l. c. 629.—**N. Granat**.  
**floribunda**, Radlk. l. c. 626.—Mexic.  
**glaberrima**, Radlk. l. c. 628.—Panama.  
**grandis**, Radlk. l. c. 635.—Bras.  
**guianensis**, Aubl. Pl. Gui. i. 331.—Guian.  
**heterophylla**, Radlk. in Sitzb. Math.-Phys. Acad.  
 Muench. ix. (1879) 634.—Bras.  
**inelegans**, Radlk. l. c. 627.—Bras.  
**juglandifolia**, Radlk. l. c. 635.—Bras.  
**laevigata**, Radlk. l. c. 628 = **Cupania laevigata**.  
**longipes**, Radlk. l. c. 626.—Venezuela.  
**macrostylis**, Radlk. l. c. 625.—Guian.  
**marginata**, Radlk. l. c. 634.—Bras.  
**mexicana**, Radlk. l. c. 624.—Mexic.

**MATAYBA** :—

- mollis**, Radlk. in Sitzb. Math.-Phys. Acad. Muench. ix.  
 (1879) 634.—Bras.  
**opaca**, Radlk. l. c. 628 = **Cupania laevigata**.  
**Patrisiana**, DC. Prod. i. 609.—Guian.  
**paucijuga**, Radlk. in Sitzb. Math.-Phys. Acad. Muench.  
 ix. (1879) 628.—Bras.  
**peruviana**, Radlk. l. c. 627.—Peruv.  
**punctata**, Radlk. l. c. 634.—Bras.  
**purpura**, Radlk. l. c. 629.—Bras.  
**robusta**, Radlk. l. c. 627.—Bras.  
**scrobiculata**, Radlk. l. c.—**N. Granat**.  
**Spruceana**, Radlk. l. c.—Bras.  
**syriatica**, Radlk. l. c. 631.—Bras.  
**toarensis**, Radlk. l. c. 626.—Venezuela.  
**Voua-rana**, DC. Prod. i. 609.—Guian.

**MATEATIA**, Vell. Fl. Flum. ix. t. 95 (1827) = **Ster-**  
**oullia**, Linn.  
**cariosa**, Steud. Nom. ed. II. ii. 105, sphalm. = seq.  
**curiosa**, Vell. Fl. Flum. ix. t. 95 = **S. carthaginensis**.

**MATELEA**, Aubl. Pl. Gui. i. 277. t. 109 (1775).  
**ASCLEPIADEAE**, Benth. & Hook. f. ii. 766.  
**HOSTEA**, Willd. Sp. Pl. i. 1274 (1797).  
**laevis**, Nutt. in Am. Journ. Sc. v. (1822) 291 =  
**Asclepias perennis**.  
**latifolia**, Aubl. Pl. Gui. i. 278. t. 109. f. 2.—Guian.  
**linearis**, Decne. in Ann. Sc. Nat. Sér. II. ix. (1838)  
 321 = **Nephradenia linearis**.  
**palustris**, Aubl. Pl. Gui. i. 278. t. 109. f. 1.—Guian.

**MATELLA**, Bartl. Ord. 202 (1830) = praec.

**MATHAEA**, Vell. Fl. Flum. 22 (1825) = **Schwenkia**,  
 Linn. (Solanac.).  
**apostolica**, Vell. l. c. = Bras.

**MATHEA**, Vell. Fl. Flum. i. t. 51 (1827) = praec

**MATHEWSIA**, Hook. & Arn. in Hook. Bot. Misc.  
 iii. (1833) 140. t. 96. **CRUCIFERAE**, Benth. &  
 Hook. f. i. 81.  
**MACHAEROPHORUS**, Schlecht. in Linnaea. xxviii.  
 (1856) 469.  
**foliosa**, Hook. & Arn. in Hook. Bot. Misc. iii. (1833)  
 140. t. 94.—Chili.  
**incana**, Phil. Fl. Atac. 8.—Chili.  
**linearifolia**, Turcz. in Bull. Soc. Nat. Mosc. xxxvi.  
 (1863) 1. 550.—Chili.  
**matthioides**, C. Muell. in Walp. Ann. vii. 144.—  
 Peruv.

**MATHIEUA**, Klotzsch, in Otto & Dietr. Allg. Gartenz.  
 xxi. (1853) 337 = **Eucharis**, Planch. (Amaryll.).  
**galanthoides**, Klotzsch, l. c. = **E. galanthoides**.

**MATHIOLA**, R. Br. in Ait. Hort. Kew. ed. II. iv. 119  
 (1812) = **Matthiola**, R. Br. (Crucif.).

**MATHIOLA**, DC. Syst. ii. 162, in nota (1821) =  
**MATTHIOLA**, Plum. = **Guetarda**, Linn. (Rubiac.).

**MATHURINA**, Balf. f. in Journ. Linn. Soc. xv.  
 (1876) 159. **TURNERACEAE**.  
**penduliflora**, Balf. f. l. c. 160.—Ins. Mascar.

**MATISIA**, Humb. & Bonpl. Pl. Aequin. i. 9. t. 2  
 (1805). **MALVACEAE**, Benth. & Hook. f. i. 211.  
**alchornaeifolia**, Planch. & Triana, in Ann. Sc. Nat.  
 Sér. IV. xvii. (1862) 327.—**N. Granat**.  
**Castaño**, Triana & Karst. Fl. Neo-Granad. 24; ex  
 iisd. l. c. 326.—**N. Granat**.  
**cordata**, Humb. & Bonpl. Pl. Aequin. i. 9. t. 2.—Am.  
 austr.  
**Cornu-copiae**, Planch. & Triana, in Ann. Sc. Nat.  
 Sér. IV. xvii. (1862) 326.—**N. Granat**.  
**glandifera**, Planch. & Triana, l. c. 327.—**N. Granat**.  
**oblongifolia**, Poepp. & Endl. Nov. Gen. et Sp. ii. 35.—  
 Peruv.

**MATOUREA**, Aubl. Pl. Gui. ii. 641. t. 259 (1775) =  
**Stemodia**, Linn. (Scrophul.).  
**dubia**, G. Don, Gen. Syst. iv. 547 = **Herpestis dubia**.  
**guianensis**, Aubl. Pl. Gui. ii. 642 = **S. foliosa**.  
**nigrescens**, Benth. in Hook. Comp. Bot. Mag. i.  
 (1835) 173 = **Herpestis nigrescens**.  
**pratensis**, Aubl. Pl. Gui. ii. 642 = **S. pusilla**.



**MATRELLA**, Pers. Syn. i. 73 (1805) = *Zoysia*, Willd. (Gramin.).  
*juncea*, Pers. l. c. = *Z. pungens*.

**MATICARIA**, Hall. ex Scop. Fl. Carn. ed. II. ii. 147 (1772) = *Chrysanthemum*, Tourn. (Compos.).

**MATICARIA**, [Tourn.] Linn. Gen. ed. I (1785).  
**COMPOSITAE**, Benth. & Hook. f. ii. 427.

**AKYLOPSIS**, Lehm. Ind. Sem. Hort. Hamb. (1850) 3.  
**CHAMAEMELUM**, Vis. Fl. Dalm. ii. 84 (1847).

**CHAMOMILLA**, [Hall.] S. F. Gray, Nat. Arr. Brit. Pl. ii. 454 (1821).

**COUKRANTIA**, Sch. Bip. in Webb & Berth. Phyt. Canar. ii. 276. t. 89 ('1835-60').

**DIBOTHROSPERMUM**, Knaf, in Flora, xxix. (1846) 298.

**GASTROSTYLUM**, Sch. Bip. ex Webb & Berth. Phyt. Canar. ii. 277 ('1835-60').

**GASTROSULUM**, Sch. Bip. Tanacet. 29 (1844).

**LEPIDANTHUS**, Nutt. in Trans. Am. Phil. Soc. N. S. vii. (1841) 396.

**LEPIDOTHECA**, Nutt. in Trans. Am. Phil. Soc. vii. (1841) [454].

**RHYTIDOSPERMUM**, Sch. Bip. in Webb & Berth. Phyt. Canar. ii. 277 ('1835-60').

**SPHAEROCLEINUM**, Sch. Bip. Tanacet. 20 (1844).

**TRALLEZIA**, Zumag. Fl. Pedem. i. 361 (1849).

**TRIPLEUROSPERMUM**, Sch. Bip. Tanacet. 31 (1844).

*absinthioides*, Desr. in Lam. Encyc. iii. 733 = *Chrysanthemum millefolium*.

*achillaeifolia*, Poir. Encyc. Suppl. v. 729 = *Chrysanthemum achillaeifolium*.

*acutifolia*, Harv. in Harv. & Sond. Fl. Cap. iii. 166. —Afr. austr.

*africana*, Berg. Desc. Pl. Cap. 296. —Afr. austr.

*albida*, Fenzl, ex Harv. & Sond. Fl. Cap. iii. 166. —Afr. austr.

*alpina*, Desr. in Lam. Encyc. iii. 730 = *Chrysanthemum alpinum*.

*americana*, Mill. Gard. Dict. ed. VIII. n. 5 = *Aster nemoralis*.

*anethifolia*, Poir. Encyc. Suppl. iii. 605 = *Chrysanthemum anethifolium*.

*anomala*, Poir. l. c. 608 = *Chrysanthemum anomalum*.

*apetala*, Hort. Erf. ex DC. Prod. vi. 68 = *Chrysanthemum Balsamita*.

*arctica*, Desr. in Lam. Encyc. iii. 735 = *Chrysanthemum arcticum*.

*argentea*, Linn. Sp. Pl. 891 = *Chrysanthemum argenteum*.

*arvensis*, Baill. Hist. Pl. viii. 310 = *Anthemis arvensis*.

*arvensis*, Nym. Syll. 11 = *glabra*.

*asteroides*, Linn. Mant. i. 116 = *Boltonia asteroides*.

*atrata*, Schrank, Baier. Fl. ii. 406 = *Chrysanthemum atratum*.

*aurea*, Sch. Bip. in Bonplandia, viii. (1860) 369 = *Cotula aurea*.

*auriculata*, Benth. & Hook. f. Gen. ii. 428; Ball, in Journ. Linn. Soc. xvi. (1878) 512. —Palaeat.; Arab.

*Balsamita*, Desr. in Lam. Encyc. iii. 733 = *Chrysanthemum Balsamita*.

*Bayeri*, Kanitz, in Magyar Tudom. Ertekez. (Comm. Scient. Hung.) (1862) 321 = *M. Chamomilla*.

*bipinnata*, Desr. in Lam. Encyc. iii. 736 = *Chrysanthemum bipinnatum*.

*bipinnata*, Spreng. Syst. iii. 582 = *Lasiospermum radiatum*.

*Bocconi*, Poir. Encyc. Suppl. iii. 607 = *Chrysanthemum Bocconi*.

*brachyglossa*, Benth. & Hook. f. Gen. ii. 428. —Hab. ?

*Broussonetii*, Poir. Encyc. Suppl. iii. 608 = *Chrysanthemum Broussonetii*.

*Burchellii*, Benth. & Hook. f. Gen. ii. 428. —Afr. austr.

*cantoniensis*, Lour. Fl. Cochinch. 498 = *A. indica*.

*capensis*, Hort. ex Viln. Fl. Pl. Terre, ed. III. 681 = *Anthemis parthenoides*.

*capensis*, Linn. Mant. i. 115 = *africana*.

*carinata*, Poir. Encyc. Suppl. iii. 602 = *Chrysanthemum carinatum*.

*carnea*, Poir. l. c. v. 728 = *Chrysanthemum coccineum*.

*carnosa*, Desr. in Lam. Encyc. iii. 732 = *Chrysanthemum paludosum*.

*caucasica*, Poir. Encyc. Suppl. iii. 604 = *Chrysanthemum caucasicum*.

*ceratophylloides*, Poir. l. c. 601 = *Chrysanthemum atratum*.

**MATICARIA** :—

*Chamaemilla*, Hill, Veg. Syst. ii. 98 = *M. Chamomilla*.

*Chamomilla*, Blanco, Fl. Filip. ed. I. 631 = *Chrysanthemum indicum*.

*Chamomilla*, Linn. Sp. Pl. 891. —Europ.

*chia*, Baill. Hist. Pl. viii. 310 = *Anthemis chia*.

*coccinea*, Poir. Encyc. Suppl. iii. 602 = *Chrysanthemum coccineum*.

*confusa*, Fisch. Mey. & Avé-Lall. Ind. Sem. Hort. Petrop. x. 53. —Hab. ?

*conoclinia*, Nym. Consp. 374. —Byzant.

*coronaria*, Desr. in Lam. Encyc. iii. 737 = *Chrysanthemum coronarium*.

*coronata*, J. Gay, ex Koch, Syn. Fl. Germ. ed. II. 416 = *M. Chamomilla*.

*coronopifolia*, Poir. Encyc. Suppl. iii. 609 = *Chrysanthemum coronopifolium*, Masf.

*corymbifera*, DC. Prod. vii. 297. —As. Min.; Persia.

*corymbosa*, Desr. in Lam. Encyc. iii. 734 = *Chrysanthemum corymbosum*.

*Cotula*, Baill. Hist. Pl. viii. 310 = *Anthemis Cotula*.

*Courrantiana*, DC. Prod. vi. 52 = *M. Chamomilla*.

*crithmifolia*, Poir. Encyc. Suppl. iii. 609 = *Chrysanthemum anethifolium*.

*daucifolia*, Poir. l. c. 608 = *Chrysanthemum daucifolium*.

*decipiens*, C. Koch, in Ind. Sem. Hort. Berol. (1855) App. 14. —As. Min.; Persia.

*deflexa*, Gilib. Fl. Lituan. i. 221 = *M. Chamomilla*.

*densa*, Poir. Encyc. Suppl. iii. 606 = *Chrysanthemum densum*.

*dichotoma*, Fenzl, ex Harv. & Sond. Fl. Cap. iii. 167. —Afr. austr.

*disciformis*, DC. Prod. vi. 51 = *corymbifera*.

*discoidea*, DC. l. c. 50. —As. et Am. bor.

*elegans*, Nym. Consp. 374 = *inodora*.

*feniculacea*, Poir. Encyc. Suppl. iii. 605 = *Chrysanthemum anethifolium*.

*florida*, Salisb. Prod. 203 = *Chrysanthemum Parthenium*.

*frutescens*, Desr. in Lam. Encyc. iii. 730 = *Chrysanthemum frutescens*.

*fusca*, Poir. Encyc. Suppl. iii. 602; Ball, in Journ. Linn. Soc. xvi. (1878) 512. —Afr. bor.

*glabra*, Ball, l. c. 511. —Maroc.

*glabrata*, Poir. Encyc. Suppl. iii. 609; DC. Prod. vi. 51. —Afr. austr.

*glastifolia*, Hill, Hort. Kew. 19 = *Boltonia glastifolia*.

*glauca*, Poir. Encyc. Suppl. iii. 603 = *Chrysanthemum multifidum*.

*globifera*, Fenzl, ex Harv. & Sond. Fl. Cap. iii. 165. —Afr. austr.

*graminifolia*, Desr. in Lam. Encyc. iii. 732 = *Chrysanthemum graminifolium*.

*grandiflora*, Fenzl, ex Harv. & Sond. Fl. Cap. iii. 166. —Afr. austr.

*grandiflora*, C. Koch, in Linnaea, xxiv. (1851) 336 = *Chrysanthemum caucasicum*.

*grandiflora*, Poir. Encyc. Suppl. iii. 609 = *Chrysanthemum grandiflorum*.

*grandis*, Desr. in Lam. Encyc. iii. 738 (= *Plagiopus grandiflorus*). —Afr. bor.

*Halleri*, Poir. Encyc. Suppl. iii. 603 = *Chrysanthemum coronopifolium*.

*heterocarpa*, C. Koch, in Linnaea, xxiv. (1851) 333. —As. Min.

*heterophylla*, Poir. Encyc. Suppl. iii. 600 = *Chrysanthemum heterophyllum*.

*hirta*, Poir. l. c. 609; DC. Prod. vi. 51. —Afr. austr.

*hispida*, Vatke, in Oestr. Bot. Zeitschr. xxvii. (1877) 194. —Afr. trop.

*incana*, Poir. Encyc. Suppl. iii. 609 = *Pentzia virgata*.

*inciso-serrata*, Poir. l. c. 604 = *Chrysanthemum uliginosum*.

*indica*, Mill. Gard. Diet. ed. VIII. n. 3 = *Chrysanthemum indicum*.

*inodora*, Lam. Fl. Fr. ii. 136 = *Chrysanthemum corymbosum*.

*inodora*, Linn. Fl. Suec. ii. 765. —Europ.; Oriens.

*italica*, Desr. in Lam. Encyc. iii. 736 = *Chrysanthemum italicum*.

*japonica*, Desr. l. c. 738 = *Chrysanthemum indicum*.

*Kochianum*, Sch. Bip. Tanacet. 26 = *M. Chamomilla*.

*lacustris*, Poir. Encyc. Suppl. iii. 608 = *Chrysanthemum lacustre*.

*lamellata*, Bunge, in Mém. Sav. Etr. Pétersb. vii. (1847) 335. —Turkestan.

**MATICARIA** :—

*lasiocarpa*, Boiss. Fl. Orient. iii. 324. —Beluchist.

*latifolium*, Gilib. Fl. Lituan. i. 220 = *Chrysanthemum Parthenium*.

*laxa*, Tratt. (Arch. t. 200; ex Pritz. Ic. Ind. 681) ex Steud. Nom. ed. I. 512. —Hab. ?

*Leucanthemum*, Scop. Fl. Carn. ed. II. ii. 147 = *Chrysanthemum Leucanthemum*.

*macrophylla*, Poir. Encyc. Suppl. iii. 603 = *Chrysanthemum macrophyllum*.

*maritima*, Fries, ex Nym. Consp. 374 = *inodora*.

*maritima*, Linn. Sp. Pl. 891. —Europ.

*maroccana*, Ball, in Journ. Bot. xi. (1873) 367. —Moroc.

*maxima*, Poir. Encyc. Suppl. iii. 600 = *Chrysanthemum maximum*.

*microcephala*, C. Koch, in Linnaea, xxiv. (1851) 336. —Reg. Caucas.

*millefoliata*, Desr. in Lam. Encyc. iii. 736 = *Chrysanthemum millefoliatum*.

*minima*, Desr. l. c. 731 = *Chrysanthemum alpinum*.

*pulverulentum*.

*modesta*, Boiss. ex Boiss. Fl. Orient. iii. 326 = *praecox*.

*monspeiliensis*, Desr. in Lam. Encyc. iii. 733 = *Chrysanthemum monspeiliense*, arcticum.

*montana*, Desr. in Lam. Encyc. iii. 732 = *Chrysanthemum montanum*.

*multicaulis*, Poir. Encyc. Suppl. iii. 606 = *Chrysanthemum multicaule*.

*multifida*, Baill. Hist. Pl. viii. 310 = *Cotula villosa*.

*multiflora*, Fenzl, ex Harv. & Sond. Fl. Cap. iii. 166. —Afr. austr.

*Myconis*, Desr. in Lam. Encyc. iii. 736 = *Chrysanthemum Myconis*.

*nigellaefolia*, DC. Prod. vi. 50. —Afr. austr.

*nigrescens*, Baill. Hist. Pl. viii. 310 = *Anthemis austriaca*.

*nobilis*, Baill. l. c. 60, 309 = *Anthemis nobilis*.

*obliqua*, Dulac, Fl. Hautes-Pyr. 505 = *M. Chamomilla*.

*odorata*, Lam. Fl. Fr. ii. 136 = *Chrysanthemum Parthenium*.

*oleracea*, Buch.-Ham. in Wall. Cat. n. 3229 = *Chrysanthemum coronarium*.

*oreades*, Boiss. Diagn. Ser. I. vi. 87. —Syria.

*orientalis*, Poir. Encyc. Suppl. iii. 607 = *Anthemis Biebersteiniana*.

*pallida*, Poir. l. c. 607 = *Chrysanthemum pulverulentum*, *Anthemis mixta*.

*paludosa*, Poir. l. c. 600 = *Chrysanthemum paludosum*.

*partenifolium*, Poir. l. c. 608 = *Chrysanthemum parthenium*.

*Parthenium*, Linn. Sp. Pl. 890 = *Chrysanthemum Parthenium*.

*parthenoides*, Desf. Cat. Hort. Par. ed. III. 169, 400 = *Anthemis parthenoides*.

*parviflora*, Poir. Encyc. Suppl. iii. 608 = *praecox*.

*patens*, Gilib. Fl. Lituan. i. 220 = *M. Chamomilla*.

*pectinata*, Desr. in Lam. Encyc. iii. 735 = *Chrysanthemum pectinatum*.

*perforata*, Mérat, Fl. Par. ed. I. 332 = *inodora*.

*pilosa*, Poir. Encyc. Suppl. iii. 602 = *Chrysanthemum tanacetifolium*.

*pinnatifida*, Desr. in Lam. Encyc. iii. 729 = *Chrysanthemum pinnatifidum*.

*praecox*, Poir. Encyc. Suppl. iii. 602 = *Chrysanthemum praecox*.

*praecox*, Poir. l. c. v. 729; DC. Prod. vi. 52. —As. Min.; Persia.

*procumbens*, Poir. l. c. iii. 604 = *Chrysanthemum indicum*.

*prostrata*, Sw. Prod. Veg. Ind. Occ. 114 = *Egletes domingensis*.

*ptarmicifolia*, Poir. Encyc. Suppl. iii. 603 = *Achillea Ptarmica*.

*pubescens*, Sch. Bip. in Bonplandia, viii. (1860) 369 = *Cotula pubescens*.

*pubescens*, Ball, in Journ. Linn. Soc. xvi. (1878) 512. —praec.

*pulverulenta*, Poir. Encyc. Suppl. iii. 605 = *Chrysanthemum praecox*.

*pumila*, Nym. Syll. 12 = *inodora*.

*punctata*, Desr. in Lam. Encyc. iii. 732 = *Chrysanthemum palustre*.

*pusilla*, Willd. Enum. Hort. Berol. 907 = *M. Chamomilla*.

*pyrethroides*, DC. Prod. vi. 52 = *M. Chamomilla*.



**MATRICARIA** :—

*Pyrethrum*, Baill. Hist. Pl. viii. 61, 310 = *Anacyclus pyrethrum*.  
*radicans*, Poir. Encyc. Suppl. iii. 608 = *Chrysanthemum radicans*.  
*recutita*, Linn. Sp. Pl. 891 = *M. Chamomilla*.  
*rigida*, Desr. in Lam. Encyc. iii. 737 = *Chrysanthemum flosculosum*.  
*rosea*, Baill. Hist. Pl. viii. 310 = *Anthemis rosea*.  
*rusella*, Nym. Consp. 374. — *Graecia*.  
*rotundifolia*, Poir. Encyc. Suppl. iii. 608 = *Chrysanthemum rotundifolium*.  
*salina*, Nym. Consp. 374 = *inodora*.  
*salina*, Schur, in Verh. Siebenb. Ver. Naturw. iv. (1853) 40 = *M. Chamomilla*.  
*segetum*, Schrank, Baier. Fl. ii. 406 = *Chrysanthemum segetum*.  
*sericea*, Poir. Encyc. Suppl. v. 729 = *Chrysanthemum argentum*.  
*serotina*, Desr. in Lam. Encyc. iii. 730 = *Chrysanthemum serotinum*.  
*suaveolens*, Koch, Syn. Fl. Germ. ed. II. 416, 1026 = *inodora*.  
*suaveolens*, Linn. Fl. Succ. 297 = *M. Chamomilla*.  
*tanacetifolia*, Desr. in Lam. Encyc. iii. 733 = *Chrysanthemum multifidum*.  
*tanacetoides*, Fisch. & Mey. ex Fisch. Mey. & Avé-Lall. Ind. Sem. Hort. Petrop. vii. 52 = *discoldea*.  
*tenella*, DC. Prod. vi. 51. — *Afr. austr.*  
*tenuifolia*, Poir. Encyc. Suppl. iii. 609 = *Chrysanthemum tenuifolium*.  
*tenuifolia*, Salisb. Prod. 203 = *M. Chamomilla*.  
*tinctoria*, Baill. Hist. Pl. viii. 310 = *Anthemis tinctoria*.  
*trichophylla*, Boiss. Diagn. Ser. I. vi. 88. — *As. Min.*  
*tridentata*, Ball, in Journ. Linn. Soc. xvi. (1878) 512. — *Maroc.*  
*trifurcata*, Poir. Encyc. Suppl. iii. 606 = *Chrysanthemum trifurcatum*.  
*uliginosa*, Poir. l. c. 608 = *Chrysanthemum uliginosum*.  
*umbrosa*, Poir. l. c. 606 = *Chrysanthemum umbrosus*.  
*uniglandulosa*, C. Koch, in Linnaea, xxiv. (1851) 333 = *trichophylla*.  
*virgata*, Desr. in Lam. Encyc. iii. 737 = *Chrysanthemum flosculosum*.  
*vulgaris*, S. F. Gray, Nat. Arr. Brit. Pl. ii. 454 = *M. Parthenium*.

**MATRICARIOIDES**, Spach, Hist. Vég. Phan. x. 24 (1841) = *Tanacetum*, Tourn. (Compos.).

**MATTHAEA**, Blume, Mus. Bot. Lugd. Bat. ii. 89. l. 10. 1852 [1856]. **MONIMIACEAE**, Benth. & Hook. f. iii. 141.

*sancta*, Blume, Mus. Bot. Lugd. Bat. ii. 90. — *Malaya*.  
**MATTHEWSIA**, Reichb. Handb. 260 (1837) = *Mathewsia*, Hook. & Arn. (Crucif.).

**MATTHIOLA**, R. Br. in Ait. Hort. Kew. ed. II. iv. 119 (1812) (*Matthiola*). **CRUCIFERAE**, Benth. & Hook. f. i. 67.  
**LEUCOUM**, Tourn. ex Adans. Fam. ii. 418 (1763).  
**MICROSTIGMA**, Trautv. Pl. Imag. 34. t. 35 (1845).  
**TRICERAS**, Andr. ex Reichb. Consp. 185 (1828).  
*acaulis*, DC. Syst. ii. 168 = *humilis*.  
*albicanlis*, Boiss. in Ann. Sc. Nat. Sér. II. xvii. (1842) 46. — *Persia*.  
*anchusoides*, Webb, in Parl. Giorn. Bot. Ital. ii. 11. (1847) 213 = *aspera*.  
*angulosa*, Boiss. in Ann. Sc. Nat. Sér. II. xvii. (1842) 52 = *oxyceras*.  
*annua*, Sweet, Hort. Suburb. Lond. 147 = *incana*.  
*anoplia*, Pomel, Nouv. Mat. Fl. Atl. 231. — *Alger*.  
*arabica*, Boiss. in Ann. Sc. Nat. Sér. II. xvii. (1842) 49. — *Arabia*.  
*arborescens*, Sternb. in Syll. Ratisb. i. (1824) 188. — *Creta*.  
*aspera*, Boiss. Diagn. Ser. I. viii. 16. — *Palaestin*.  
*bicornis*, DC. Syst. ii. 177. — *Graecia*; *As. Min.*  
*biennis*, Nym. Consp. 974 (Index) = *praec.*  
*capimontana*, Pomel, Nouv. Mat. Fl. Atl. 374. — *Alger*.  
*chenopodiifolia*, Fisch. & Mey. Ind. Sem. Hort. Petrop. l. 23. — *Reg. Ca-p.*  
*chorassanica*, Bunge, ex Boiss. Fl. Orient. i. 151. — *Persia*.  
*Clauseria*, Pomel, Nouv. Mat. Fl. Atl. 230. — *Alger*.  
*coronopifolia*, DC. Syst. ii. 173 = *tristis*.

VOL. II.

**MATTHIOLA** :—

*crassifolia*, Boiss. & Gaill. in Boiss. Fl. Orient. i. 149. — *Syria*.  
*crucigera*, DC. Syst. ii. 177. — *Sicil.*  
*damascena*, Boiss. Diagn. Ser. I. viii. 16. — *Syria*.  
*deflexa*, Bunge, Del. Sem. Hort. Dorpat. (1839) 8. — *Cf. Linnaea*, xiv. (1840) 120. — *Sibir. altaic.*  
*dimorpha*, Hort. ex Bernh. Sel. Sem. Hort. Erf. (1835). — *Cf. Linnaea*, xi. (1837) Litt. 85 = *Diptychocarpus strictus*.  
*dumulosa*, Boiss. & Buhse, in Nouv. Mém. Soc. Nat. Mosc. xii. (1860) 14. — *Persia*.  
*elliptica*, R. Br. in Salt, Abyss. App. 65, nomen. — *Abyssin.*  
*euboea*, Boiss. in Ann. Sc. Nat. Sér. II. xvii. (1842) 48 = *damascena*.  
*farinosa*, Bunge, ex Boiss. Fl. Orient. i. 150. — *Persia*.  
*fasciculata*, DC. Syst. ii. 714. — *Sicil.*  
*fenestralis*, R. Br. in Ait. Hort. Kew. ed. II. iv. 419. — *Ins. Creta*.  
*Fischeri*, Bernh. Sel. Sem. Hort. Erf. (1835). — *Cf. Linnaea*, xi. (1837) Litt. 85 = *Diptychocarpus strictus*.  
*flavida*, Boiss. Diagn. Ser. I. vi. 9. — *Persia*.  
*fragrans*, Bunge, Del. Sem. Hort. Dorpat. (1839) 8. — *Ross. mer.*  
*glabra*, DC. Syst. ii. 165 = *incana*.  
*glabrata*, DC. Prod. i. 133 = *praec.*  
*glandulosa*, Pomel, Nouv. Mat. Fl. Atl. 373. — *Alger*.  
*glandulosa*, Vis. Fl. Dalm. iii. 124. — *Dalmat.*  
*graeca*, Sweet, Hort. Suburb. Lond. 147 = *incana*.  
*hesperoides*, Less. ex Ledeb. Fl. Ross. i. 110 = *chenopodiifolia*.  
*humilis*, DC. Syst. ii. 177. — *Aegypt.*  
*incana*, R. Br. in Ait. Hort. Kew. ed. II. iv. 119. — *Reg. Mediterr.*  
*Kralikii*, Pomel, Nouv. Mat. Fl. Atl. 374. — *Alger*.  
*lacera*, Spreng. Syst. ii. 897, 899. — *Hispan.*  
*linearis*, Delile, in Laborde, Voy. Arab. Pétr. 85 = *Malcomia aegyptiaca*.  
*livida*, DC. Syst. ii. 174. — *Aegypt.*; *Arab.*  
*livida*, Kral. ex Pomel, Nouv. Mat. Fl. Atl. 374 = *Kralikii*.  
*lonchophora*, Pomel, l. c. — *Alger*.  
*longipetala*, DC. Syst. ii. 174 = *oxyceras*.  
*lunata*, DC. l. c. 176. — *Hispan.*  
*macropetala*, Spreng. Syst. ii. 897 = *oxyceras*.  
*maderensis*, Lowe, in Trans. Camb. Phil. Soc. vi. (1838) reimpr. 29. — *Ins. Mader.*  
*maroccana*, Coss. in Bull. Soc. Bot. Fr. xxvii. (1880) 68. — *Maroc.*  
*montana*, Boiss. in Ann. Sc. Nat. Sér. II. xvii. (1842) 47. — *As. Min.*  
*montana*, Pomel, Nouv. Mat. Fl. Atl. 230. — *Alger*.  
*nana*, Spreng. Syst. ii. 897. — *Sibir.*  
*nudicaulis*, Trautv. in Act. Hort. Petrop. i. (1871) 51. — *As. centr.*  
*obovata*, Bunge, in Arb. Naturf. Ver. Riga, i. (1847) 136. — *Turkestan.*  
*odoratissima*, Boiss. & Buhse, ex Boiss. Fl. Orient. i. 150, partim = *ovatifolia*.  
*odoratissima*, R. Br. in Ait. Hort. Kew. ed. II. iv. 120. — *Reg. Caucas.*  
*odoratissima*, Claus, in Goebel, Reise, ii. 255 = *fragrans*.  
*ovatifolia*, Boiss. Diagn. Ser. I. vi. 9. — *As. Min.*; *Persia*.  
*oxyceras*, DC. Syst. ii. 173. — *Syria*; *Persia*.  
*oxycerata*, St. Lag. in Ann. Soc. Bot. Lyon, vii. (1830) 130 = *praec.*  
*cyensis*, Menier & Viaud, in Bull. Soc. Bot. Fr. xxiv. (1877) 203 = *sinuata*.  
*parviflora*, R. Br. in Ait. Hort. Kew. ed. II. iv. 121. — *Reg. Mediterr. occ.*  
*patens*, Presl, Delic. Prag. 17. — *Sicil.*  
*persica*, DC. Syst. ii. 168 = *Anchonium Tournefortii*.  
*Phlox*, Didr. Ind. Sem. Hort. Haun. (1865) 27. — *Alger*.  
*prostrata*, Hochst. & Steud. ex Steud. Nom. ed. II. ii. 106. — *Arabia*.  
*pumila*, St. Lag. in Ann. Soc. Bot. Lyon, vii. (1880) 130 = *seq.*  
*Pumilio*, DC. Syst. ii. 177 = *bicornis*.  
*revoluta*, Bunge, ex Boiss. Fl. Orient. i. 151. — *Persia*.  
*robusta*, Bunge, in Arb. Naturf. Ver. Riga, i. (1847) 137. — *Reg. Casp.*  
*rostrata*, Haberle, ex Bernh. Sel. Sem. Hort. Erf. (1835). — *Cf. Linnaea*, xi. (1837) Litt. 85 = *Diptychocarpus strictus*.

**MATTHIOLA** :—

*runcinata*, Regel, in Bull. Soc. Nat. Mosc. xliii. (1870) l. 254. — *As. temp.*  
*rupestris*, Bernh. ex Steud. Nom. ed. II. ii. 106 = *saxatilis*.  
*rupestris*, DC. Syst. ii. 714 = *incana*.  
*saxatilis*, Bernh. ex Steud. Nom. ed. II. ii. 106. — *Lusitan.*  
*simplicicaulis*, Sweet, Hort. Brit. ed. I. 17 = *incana*.  
*sinuata*, R. Br. in Ait. Hort. Kew. ed. II. iv. 120. — *Reg. Mediterr.*  
*stelligera*, Sond. in Linnaea, xxii. (1849) l. — *Afr. austr.*  
*stenopetala*, Bernh. ex Steud. Nom. ed. II. ii. 106. — *Sibir. altaic.*  
*stenopetala*, Coss. in Bull. Soc. Bot. Fr. xxvii. (1880) 68 = *maroccana*.  
*stenopetala*, Pomel, Nouv. Mat. Fl. Atl. 372. — *Alger*.  
*Stoddarti*, Bunge, in Arb. Naturf. Ver. Riga, i. (1847) 138. — *Turkestan.*  
*stylosa*, Hochst. & Steud. ex Steud. Nom. ed. II. ii. 106 = *Farsesia Hamiltonii*.  
*tatarica*, DC. Syst. ii. 170. — *Rossia*; *Turkest.*  
*Telum*, Pomel, Nouv. Mat. Fl. Atl. 372. — *Alger*.  
*tenella*, DC. Syst. ii. 169 = *oxyceras*.  
*thessala*, Boiss. & Orph. in Boiss. Fl. Orient. i. 153. — *Thessalia*.  
*tomentosa*, Bélanger, Voy. Indes Or., Ic. absque num. = *ovatifolia*.  
*torulosa*, DC. Syst. ii. 169. — *Afr. austr.*  
*tricuspidata*, R. Br. in Ait. Hort. Kew. ed. II. iv. 120. — *Reg. Mediterr.*  
*tristis*, R. Br. in Ait. Hort. Kew. ed. II. iv. 120. — *Reg. Mediterr.*  
*tristis*, Decne. ex Boiss. Fl. Orient. i. 152 = *arabica*.  
*undulata*, Tineo, Cat. Pl. Hort. Panorm. (1827) 279 = *incana*.  
*valesiaca*, J. Gay, ex Nym. Consp. 30 = *varia*.  
*varia*, DC. Syst. ii. 171. — *Ital.*; *Graec.*  
*varia*, Willk. in Willk. & Lange, Prod. Fl. Hisp. iii. 807 = *Erysimum linifolium*.  
*vulgaris*, Spach, Hist. Vég. Phan. vi. 403 = *incana*, *fenestralis*.

**MATTHIOLA**, Plum. ex Linn. Gen. ed. I. 49 (1737) = *Guettarda*, Linn. (Rubiace.).  
*scabra*, Linn. Sp. Pl. ed. I. 1192 = *G. Matthiola*.

**MATTHISONIA**, Lindl. Veg. Kingd. 795 (1847) = *seq.*

**MATTHISSONIA**, Raddi, in Mem. Mod. xviii. Fis. (1820) 390 = *Schwenkia*, Linn. (Solan.).  
*paniculata*, Raddi, l. c. — *Bras.*

**MATTIA**, Schult. Obs. Bot. 30, 32 (1809) = *Rindera*, Pall. (Borag.).  
*albida*, Wettstein, ex Stapf, in Denkschr. Acad. Wien, l. (1885) 32. — *Persia*.  
*angustifolia*, G. Don, Gen. Syst. iv. 310 = *R. angustifolia*.  
*Aucheri*, DC. & A. DC. in Prod. x. 169 = *Paracaryum Aucheri*.  
*brachyantha*, Boiss. Diagn. Ser. I. xi. 127. — *As. Min.*; *Persia*.  
*bracteata*, Orph. ex Boiss. Fl. Orient. iv. 274. — *Graecia*.  
*Bungei*, Boiss. l. c. — *Persia*.  
*caespitosa*, A. DC. in DC. Prod. x. 168 = *R. caespitosa*.  
*canescens*, A. DC. l. c. = *R. canescens*.  
*Columnae*, G. Don, Gen. Syst. iv. 310 = *Cynoglossum Columnae*.  
*corymbiformis*, DC. & A. DC. Prod. x. 169 = *Paracaryum corymbiforme*.  
*cristata*, G. Don, Gen. Syst. iv. 310 = *Paracaryum cristatum*.  
*emarginata*, Roem. & Schult. Syst. iv. 83, 765 = *Paracaryum angustifolium*.  
*eriantha*, Ledeb. Fl. Ross. iii. 173 = *R. pubescens*.  
*glastifolia*, G. Don, Gen. Syst. iv. 310 = *Paracaryum glastifolium*.  
*graeca*, A. DC. in DC. Prod. x. 168 = *R. graeca*.  
*gymnandra*, Coss. in Bull. Soc. Bot. Fr. iii. (1856) 708. — *Alger*.  
*himalayensis*, Klotzsch, in Bot. Ergeb. Waldem. Reise, 94 = *Paracaryum himalayense*.  
*incana*, Ledeb. Fl. Ross. iii. 173 = *Paracaryum incanum*.  
*laevigata*, Schult. Obs. Bot. 31 = *R. tetraspis*.



## MATTIA:—

- lanata*, Schult. Obs. Bot. 31 (= *Cyphomattia lanata*).—As. Min.; Persia.  
*lateriflorum*, G. Don, Gen. Syst. iv. 310 = *Pectocarya lateriflora*.  
*leptophylla*, DC. & A. DC. Prod. x. 170 = *Paracaryum leptophyllum*.  
*magellensis*, G. Don, Gen. Syst. iv. 310 = *Cynoglossum magellense*.  
*pilosa*, G. Don, l. c. = *Pectocarya lateriflora*.  
*punctata*, A. DC. in DC. Prod. x. 167 = *Rindera pubescens*.  
*Schlumbergeri*, Boiss. Fl. Orient. iv. 274.—Syria.  
*Schmidtii*, Heldr. in Ann. Sc. Nat. Sér. IV. xiii. (1860) 382 = *R. graeca*.  
*staminea*, Roem. & Schult. Syst. iv. 82, 764 = *Solenanthus Tournefortii*.  
*umbellata*, C. Koch, in Linnaea, xvii. (1843) 302 = *R. pubescens*.  
*umbellata*, Schult. Obs. Bot. 32.—Europ. austr.

MATTIOLA, Sang. in Att. Acc. Pont. Lincei, Ser. I. xv. (1862) 86 = *Matthiola*, R. Br. (Crucif.).

MATTUSCHKAEAE, Schreb. Gen. 788 (1791) = *Perama*, Aubl. (Rubiaceae).

*galioides*, H. B. & K. Nov. Gen. et Sp. ii. 272 = *P. galioides*.  
*hirsuta*, Vahl, Symb. Bot. iii. 11 = *P. hirsuta*.  
*hispidula*, H. B. & K. Nov. Gen. et Sp. ii. 271 = *P. hispida*.  
*incana*, Spreng. Syst. i. 418.—Bras.

*Perama*, Schult. Mant. iii. 47 = *P. hirsuta*.

MATTUSCHKEA, Batsch, Tab. 193 (1802) = praec.

MATTUSCHKIA, J. F. Gmel. Syst. 589 (1791) = *Saururus*, Plum. (Piperac.).  
*aquatica*, J. F. Gmel. l. c. = *S. cernuus*.

MATTUSKEA, Rafin. Princ. Somiol. 30 (1814) = *MATTUSCHKAEAE*, Schreb. = *Perama*, Aubl. (Rubiaceae).

MATurna, Rafin. Fl. Tellur. ii. 99 (1836) = *Gomessa*, R. Br. (Orchid.).  
*suaveolens*, Rafin. l. c. = *G. foliosa*.

MAUCHARTIA, Neck, Elem. i. 172 (1790) = *Apium*, Tourn. (Umbellif.).

MAUDUITA, Comm. ex DC. Prod. i. 592 (1824) = *Samadera*, Gaertn. (Simarub.).

MAUDUYTA, Comm. ex Endl. Gen. 1144 (1841) = praec.

MAUHLIA, Dahl, Obs. Syst. Linn. 25 (1787) = *Agapanthus*, L'Hérit. (Liliac.).

*africana*, Dahl, l. c. 26 = *A. umbellatus*.  
*ensifolia*, Thunb. Nov. Gen. 111 = *Massonia ensifolia*.  
*latifolia*, Thunb. Mus. Upsal. ex Schult. f. Syst. vii. 999 (Quid ?)—Hab. ?  
*linearis*, Thunb. Nov. Gen. 111 = *A. umbellatus*.  
*torilis*, Thunb. Mus. Upsal. ex Schult. f. Syst. vii. 999 (Quid ?)—Hab. ?  
*umbellata*, Thunb. Hort. Upsal. ex Schult. f. l. c. 997 = *A. umbellatus*.

MAUKSCHIA, Heuff. in Flora, xxvii. (1844) 527 = *Carex*, Dill. (Cyperac.).  
*laevis*, Heuff. l. c. = *C. dioica*.  
*scabra*, Heuff. l. c. 528 = *C. Davalliana*.

MAUNDIA, F. Muell. Fragm. i. 22 (1858) = *Triglochis*, Linn. (Naiad.).  
*triglochisoides*, F. Muell. l. c. 23 = *T. Maundii*.

MAUNELA, Thou. Nov. Gen. Madag. 6 (1806). *INC. SED.*  
*madagascariensis*, Steud. Nom. ed. II. ii. 107.—Madag.

MAURANDIA, Orteg. Hort. Matr. Dec. 21 (1797). *SCROPHULARINEAE*, Benth. & Hook. f. ii. 935.

*LOPHOSPERMUM*, D. Don, in Trans. Linn. Soc. xv. (1827) 359.  
*REICHARDIA*, Roth, Catal. ii. 64 (1800).  
*USTERIA*, Cav. Ic. ii. 15. t. 116 (1793).  
*antirrhiniflora*, Humb. & Bonpl. ex Willd. Enum. Hort. Berol. 659 = *Antirrhinum maurandioides*.

## MAURANDIA:—

- atrosanguinea*, Nichols. Dict. Gard. ii. 337 = *Rhodochiton volubile*.  
*Barclayana*, Lindl. Bot. Reg. t. 1108.—Mexic.  
*Barclayana*, Auct. = praec.  
*erecta*, Hemsl. in Gard. Chron. (1882) i. 22.—Mexic.  
*erubescens*, A. Gray, in Proc. Am. Acad. vii. (1868) 377.—Mexic.  
*unca*, Benth. Bot. Voy. Sulph. 41 = *Antirrhinum junceum*.  
*personata*, Lag. Gen. et Sp. Nov. 19 = *Antirrhinum maurandioides*.  
*scandens*, A. Gray, in Proc. Am. Acad. vii. (1868) 377.—Mexic.  
*scandens*, Pers. Syn. ii. 160 = *semperflorens*.  
*semperflorens*, Jacq. Hort. Schoenb. iii. 20.—Mexic.  
*stricta*, Hook. & Arn. Bot. Beech. Voy. 375 = *Antirrhinum strictum*.  
*Walizeni*, Engelm. in Torr. Bot. Mex. Bound. 111.—Mexic.

MAURANDYA, G. Don, Gen. Syst. iv. 532 (1837) = praec.

MAURIA, Kunth, in Ann. Sc. Nat. Sér. I. ii. (1824) 338. *ANACARDIACEAE*, Benth. & Hook. f. i. 426.

*aurantiodora*, Engl. in DC. Monog. Phan. iv. 326.—Peruv.

*Biringo*, Tul. in Ann. Sc. Nat. Sér. III. vi. (1846) 365.—N. Granat.

*cyclocarpa*, Mart. Herb. Fl. Bras. n. 1271 = *Tapirira guianensis*.

*decandra*, Karst. ex Engl. in DC. Monog. Phan. iv. 327 = *heterophylla*.

*feruginea*, Tul. in Ann. Sc. Nat. Sér. III. vi. (1846) 366.—N. Granat.

*guianensis*, Brongn. ex Engl. in DC. Monog. Phan. iv. 301 = *Sorindeia madagascariensis*.

*heterophylla*, H. B. & K. Nov. Gen. et Sp. vii. 11. t. 606.—Peruv.

*juglandifolia*, Benth. ex Engl. in DC. Monog. Phan. iv. 244 = *Spondias lutea*.

*multiflora*, Mart. ex Benth. in Hook. Kew Journ. iv. (1852) 14.—Bras.

*ovalifolia*, Turcz. in Bull. Soc. Nat. Mosc. xxxi. (1858) i. 467.—N. Granat.

*puberula*, Tul. in Ann. Sc. Nat. Sér. III. vi. (1846) 363.—N. Granat.

*Schickendantzii*, Hieron. & Lor. ex Engl. in DC. Monog. Phan. iv. 344 = *Schinus latifolius*.

*Seemannii*, Planch. & Oerst. ex Triana & Planch. in Ann. Sc. Nat. Sér. V. xiv. (1872) 292 = *puberula*.

*simplicifolia*, H. B. & K. Nov. Gen. et Sp. vii. 11. t. 605.—Chili.

*suaveolens*, Poepp. & Endl. Nov. Gen. et Sp. iii. 77.—Peruv.; Guian.

*subbijuga*, Mart. Herb. Fl. Bras. n. 1275 = *Tapirira guianensis*.

MAURITIA, Linn. f. Suppl. 70 (1781). *PALMAE*, Benth. & Hook. f. iii. 937.

*LEPIDOCOCCUS*, H. Wendl. & Drude, in Kerch. Palm. 249 (1878).

*OROPHOMA*, Drude, in Mart. Fl. Bras. iii. ii. 294 (1882).

*aculeata*, H. B. & K. Nov. Gen. et Sp. i. 311.—Am. austr.

*aculeata*, Mart. Hist. Nat. Palm. ii. 47. t. 39. f. 3, 4 et t. 44 = *M. Martiana*.

*armata*, Mart. l. c. 46. tt. 41–43.—Bras.

*Carana*, Wallace, ex Archer, in Hook. Kew Journ. vii. (1855) 213.—Am. trop.

*casiquiarensis*, Spruce, in Journ. Linn. Soc. xi. (1869) 173 = *Lepidocaryum tenue*.

*flexuosa*, Linn. f. Suppl. 454.—Am. austr.

*gracilis*, Mart. ex Spruce, in Journ. Linn. Soc. xi. (1869) 169.—Am. trop.

*gracilis*, Wallace, Palm-trees Amaz. 57, t. 20 = *aculeata*.

*guianensis*, Spruce, in Journ. Linn. Soc. xi. (1869) 174 = *Lepidocaryum guianense*.

*limnophylla*, Barb.-Rodr. Enum. Palm. Nov. 18 = *aculeata*.

*Martiana*, Spruce, in Journ. Linn. Soc. xi. (1869) 171.—Am. trop.

*Piritu*, Linden, in Illustr. Hort. xxviii. (1881) 32.—Bras.

*pumila*, Wallace, Palm-trees Amaz. 59. t. 21.—Am. trop.

## MAURITIA:—

- quadrupartita*, Spruce, in Journ. Linn. Soc. xi. (1869) 172.—Am. trop.  
*Sagus*, Schult. f. Syst. vii. 1321.—Guiana.  
*setigera*, Griseb. & H. Wendl. ex Griseb. Fl. Brit. W. Ind. 515.—Ind. occ.  
*subinermis*, Spruce, in Journ. Linn. Soc. xi. (1869) 171.—Bras.  
*tenula*, Mart. ex Spruce, l. c. 169.—Am. trop.  
*vinifera*, Mart. Hist. Nat. Palm. ii. 42. tt. 38, 39. f. 1, 2.—Bras.

MAUROCENA, Linn. Syst. ed. II. 21 (1740) = seq.

MAUROCENIA, Linn. Gen. ed. I. 85 (1737) = *Cassia*, Linn. (Celastr.).

*americana*, Mill. Gard. Dict. ed. VIII. n. 4.—Jamaic.

*capensis*, Sond. in Harv. & Sond. Fl. Cap. i. 463 = *C. Maurocena*.

*Cerasus*, Mill. Gard. Dict. ed. VIII. n. 3.—Afr. austr.

*Frangula*, Mill. l. c. n. 1 = *C. Maurocena*.

*Frangularia*, Pers. Syn. i. 327, in obs. = praec.

*Phylliraea*, Mill. Gard. Dict. ed. VIII. n. 2 = *C. capensis*.

MAUROCENNA, Linn. Phil. Bot. 29 (1751) = praec.

MAVIA, Bertol. f. in Mem. Acc. Sc. Bolog. ii. (1840) 570. t. 39 = *Erythrophloeum*, Afzel. (Legumin.).

*judicia*, Walp. Ann. ii. 461 = seq.

*judicialis*, Bertol. f. in Mem. Acc. Sc. Bolog. ii. (1840) 570. t. 39 = *E. guineense*.

MAXILLARIA, Ruiz & Pav. Prod. 116. t. 25 (1744).

*ORCHIDEAE*, Benth. & Hook. f. iii. 555.

*DICRYPTA*, Lindl. Gen. et Sp. Orch. 44. 122 (1830).

*HETEROTAXIS*, Lindl. Bot. Reg. t. 1028 (1826).

*MENADENA*, Rafin. Fl. Tellur. ii. 98 (1836).

*ONKERIPUS*, Rafin. l. c. iv. 42 (1836).

*PENTULOPS*, Rafin. l. c. (1836).

*PSITTACOGLOSSUM*, Lalave & Lex. Nov. Veg. Dec. ii. Orch. 29 (1825).

*acervata*, Reichb. f. in Bonplandia, iii. (1855) 217.—Costa Rica.

*acinthata*, Reichb. f. in Bot. Zeit. x. (1852) 858.—Guatemala.

*acicularis*, Herb. ex Lindl. Bot. Reg. sub t. 1848.—Bras.

*acuminata*, Lindl. in Benth. Pl. Hartw. 155.—Peruv.

*acutifolia*, Lindl. Bot. Reg. (1839) Misc. 92 = *rufescens*.

*acutipetala*, Hook. Bot. Mag. t. 3966.—Am. centr.

*affinis*, Hort. Petrop. ex Reichb. f. in Walp. Ann. vi. 511 = *hyacinthina*.

*aggregata*, Lindl. Gen. et Sp. Orch. 151 = *Ornithidium aggregatum*.

*alata*, Ruiz & Pav. Syst. Veg. 223.—Peruv.

*alba*, Lindl. Gen. et Sp. Orch. 143.—Am. austr.

*albata*, Lindl. Orch. Linden. 19.—N. Granat.

*alpestris*, Lindl. in Benth. Pl. Hartw. 154.—Ecuador.

*anatomorum*, Reichb. f. in Bot. Zeit. x. (1852) 935.—Am. austr.

*angustifolia*, Hook. Ic. Pl. t. 348 = *variabilis*.

*Arachnites*, Reichb. f. in Gard. Chron. (1880) i. 394.—N. Granat.

*Arbuscula*, Reichb. f. in Bonplandia, iv. (1860) 213.—Peruv.

*argyrophylla*, Poepp. & Endl. Nov. Gen. et Sp. i. 88.—Peruv.

*aromatica*, R. Grah. in Edinb. N. Phil. Journ. (Apr. Jul. 1826) 173; et in Hook. Exot. Fl. t. 219.

*Lycaste aromatica*.

*articulata*, Klotzsch, Ind. Sem. Hort. Berol. (1852) 11 = *rufescens*.

*atrata*, Reichb. f. Beitr. Orch. Centr. Am. 81. t. 6.—Guatemala.

*atropurpurea*, Lodd. Bot. Cab. t. 1877 = *Bifrenaria atropurpurea*.

*aurantiaca*, A. Rich. & Gal. in Ann. Sc. Nat. Sér. III. iii. (1845) 25 = *Bifrenaria aurantiaca* ?

*aurea*, Hort. ex Reichb. f. in Bonplandia, iii. (1850) 216 = *porrecta*.

*aureofulva*, Hook. Bot. Mag. t. 3629 = *Bifrenaria aureofulva*.

*balsamea*, Beer, Prakt. Orch. 264 = *Lycaste balsamea*.

*barbata*, Knowles & Westc. Phyt. 7; ex Reichb. f. in Walp. Ann. vi. 549 = *Bifrenaria vitellina*.

*Barkerii*, Lindl. ex Beer, Prakt. Orch. 266.—Hab. ?







## MAXILLARIA:—

- melina, *Lindl. Orch. Linden.* 20.—Venezuela.  
 meridensis, *Lindl. l. c.* 19.—Venezuela.  
 miliacea, *Reichb. f. Xenia Orch.* iii. 22.—Bolivia.  
 monoceros, Klotzsch, ex *Reichb. f. in Walp. Ann.* vi. 520 = picta.  
 multiflora, *Rodrig. Orch. Nov.* i. 117.—Bras.  
 muscicola, *Reichb. f. Otia Bot. Hamb.* 7.—Ecuador.  
 mutabilis, Hort. ex *Reichb. f. in Bonplandia*, iii. (1855) 216 = porrecta.  
 nana, Hook. *l. c.* Pl. t. 315 = uncata.  
 nanegalensis, *Reichb. f. in Linnaea*, xli. (1877) 34.—Ecuador.  
 nasuta, *Reichb. f. Beitr. Orch. Centr. Am.* 104.—Costa Rica.  
 neophylla, *Reichb. f. in Gard. Chron.* (1878) ii. 588.—N. Granat.  
 Neowiedii, *Reichb. f. in Linnaea*, xli. (1877) 29.—Bras.  
 nigrescens, *Lindl. Orch. Linden.* 20.—Venezuela.  
 nitidula, *Reichb. f. in Linnaea*, xli. (1877) 29.—Ecuador.  
 notyloglossa, *Reichb. f. in Bonplandia*, ii. (1854) 16.—Venezuela.  
 nutans, *Lindl. in Benth. Pl. Hartw.* 154.—Peruv.  
 obscura, *Linden & Reichb. f. Beitr. Orch. Centr. Am.* 31 = cucullata.  
 ochroleuca, *Lodd. ex Lindl. Gen. et Sp. Orch.* 143.—Bras.  
 ornata, *Klotzsch, in Otto & Dietr. Allg. Gartenz.* xxiii. (1855) 257.—Peruv.  
 ornithoglossa, *Lodd. ex W. Baxt. in Loud. Hort. Brit. Suppl.* iii. 586.—Mexic.  
 pallidiflora, Hook. *Bot. Mag.* t. 2806 (Xylobii sp.).—Ina. S. Vincent.  
 palmifolia, *Lindl. Gen. et Sp. Orch.* 148 (Xylobii sp.).—Jamaica.  
 pampilonensis, *Linden & Reichb. f. in Bonplandia*, ii. (1854) 281.—N. Granat.  
 paniculata, *Ruiz & Pav. Syst. Veg.* 223.—Peruv.  
 pantherina, *Reichb. f. in Bonplandia*, iii. (1855) 237.—Reg. Andin.  
 paranensis, *Rodrig. Orch. Nov.* ii. 205.—Bras.  
 Parkerii, Hook. *Bot. Mag.* t. 2729.—Guian.  
 Parthoni, *Dum. in Hort. Belg.* ii. (1834) 245.—Bras.  
 parvula, Hook. *Exot. Fl.* t. 217 = Bifrenaria parvula.  
 pastensis, *Reichb. f. in Bonplandia*, iii. (1855) 239.—N. Granat.  
 pauciflora, *Rodrig. Orch. Nov.* i. 116.—Bras.  
 penduliflora, Fenzl, in *Fl. des Serres, Sér. I.* x. (1854-55) 110 = gracilis.  
 pentura, *Lindl. Orch. Linden.* 20.—Venezuela.  
 pertusa, *Reichb. f. in Gard. Chron.* (1878) i. 169 = lepidota.  
 phoenicanthera, *Rodrig. Orch. Nov.* ii. 200.—Bras.  
 phyllomega, *Steud. Nom. ed. II.* ii. 107 = Lycaste macrophylla.  
 picta, Hook. *Bot. Mag.* t. 3154.—Bras.  
 placanthera, Hook. *l. c.* t. 3173 = viridis.  
 platypetala, *Ruiz & Pav. Syst. Veg.* 221.—Peruv.  
 plebeja, *Reichb. f. in Hamb. Gartenz.* xv. (1859) 57.—Bras.  
 Pöppigiana, *Steud. Nom. ed. II.* ii. 107.—Peruv.  
 polyantha, *Rodrig. Orch. Nov.* ii. 202.—Bras.  
 polypetala, *Steud. Nom. ed. I.* 261; ed. II. i. 490, in syn. = platypetala.  
 polyphylla, *Reichb. f. in Walp. Ann.* vi. 539.—Ecuador.  
 ponerantha, *Reichb. f. in Bonplandia*, ii. (1854) 17.—Venezuela.  
 porphyrostele, *Reichb. f. in Gard. Chron.* (1878) i. 978.—Bras.  
 porrecta, *Lindl. Bot. Reg.* (1838) Misc. 192.—Guian.  
 praestans, *Reichb. f. in Gard. Chron.* (1885) i. 566.—Guatemala.  
 praetexta, *Reichb. f. in Bonplandia*, ii. (1854) 16.—Venezuela.  
 proboscidea, *Reichb. f. l. c.*—Venezuela.  
 procurrens, *Lindl. in Ann. & Mag. Nat. Hist. Ser. I.* xv. (1845) 383.—N. Granat.  
 prolifera, *Ruiz & Pav. Syst. Veg.* 226.—Peruv.  
 psittacina, *Batem. ex Steud. Nom. ed. II.* ii. 107 (Quid?).—Mexic.  
 pterocarpa, *Rodrig. Orch. Nov.* ii. 204.—Bras.  
 pudigera, Klotzsch, in *Otto & Dietr. Allg. Gartenz.* xxiii. (1855) 106 = Bifrenaria Harrisoniae.  
 pulla, *Linden & Reichb. f. in Bonplandia*, ii. (1845) 280.—N. Granat.

## MAXILLARIA:—

- pumila, Hook. *Bot. Mag.* t. 3613.—Guian.  
 punctata, *Lodd. Bot. Cab.* t. 1914.—Bras.  
 puncto-striata, *Reichb. f. in Linnaea*, xli. (1877) 28.—Mexic.  
 punctulata, Klotzsch, in *Otto & Dietr. Allg. Gartenz.* xix. (1851) 249 = marginata.  
 purpurascens, Knowl. & Westc. in *Phytolog.* 8; ex *Reichb. f. in Walp. Ann.* vi. 547 = Bifrenaria parvula.  
 purpurata, *Reichb. f. in Walp. Ann.* vi. 538.—Venezuela.  
 purpurea, Beer, *Prakt. Orch.* 266 = Polystachya purpurea.  
 Queirogana, *Rodrig. Orch. Nov.* i. 116.—Bras.  
 racemosa, Hook. *Bot. Mag.* t. 2789 = Bifrenaria racemosa.  
 ramosa, *Ruiz & Pav. Syst. Veg.* 226.—Peruv.  
 rebellis, *Reichb. f. in Fl. des Serres, Sér. I.* ix. (1853-54) 102; et in *Bonplandia*, iii. (1855) 217 (Xylobii sp.).—Hab.?  
 Reichenheimiana, *Reichb. f. in Gard. Chron.* (1871) 16, 78.—Costa Rica.  
 revoluta, Klotzsch, in *Otto & Dietr. Allg. Gartenz.* xx. (1852) 186 = variabilis.  
 rhombea, *Lindl. Bot. Reg.* xxvi. (1840) sub t. 12.—Mexic.  
 rigida, *Rodrig. Orch. Nov.* ii. 206.—Bras.  
 ringens, *Reichb. f. in Walp. Ann.* vi. 523.—Mexic.  
 robusta, *Rodrig. Orch. Nov.* ii. 197.—Bras.  
 Roezli, *Reichb. f. ex Linden, Illustr. Hort.* xxix. (1882) 68, nomen.—N. Granat.  
 Rollinsonii, *Steud. Nom. ed. II.* ii. 108 = seq.  
 Rollinsonii, *Lindl. Bot. Reg.* sub t. 1986 = Zygopetalum Rollinsonii.  
 rubro-fusca, Klotzsch, *Ind. Sem. Hort. Berol.* (1853) 12 = nigrescens.  
 rufescens, *Lindl. Bot. Reg.* (1836) t. 1848.—Ins. Trinitt.  
 rugosa, *Scheidw. in Otto & Dietr. Allg. Gartenz.* xi. (1843) 101.—Bras.  
 rupestris, *Rodrig. Orch. Nov.* ii. 199.—Bras.  
 saxatilis, *Reichb. f. in Bonplandia*, iii. (1855) 216.—Peruv.  
 scabringuis, *Lindl. Bot. Reg.* (1844), Misc. 71 (Xylobii sp.).—Ecuador.  
 serotina, *Regnell & Rodrig. in Rodrig. Orch. Nov.* ii. 203.—Bras.  
 sensilis, *Lindl. in Benth. Pl. Hartw.* 155.—Ecuador.  
 setigera, *Lindl. in Bot. Reg.* (1845), Misc. 30.—Venezuela.  
 sinuosa, *Batem. ex W. Baxt. in Loud. Hort. Brit. Suppl.* iii. 587.—Guian.  
 Skinneri, *Batem. ex Lindl. in Bot. Reg.* (1840) Misc. 48; et (1842) Misc. 10 = Lycaste Skinneri.  
 spathacea, *Lindl. Gen. & Sp. Orch.* 151 = Bifrenaria Harrisoniae.  
 speciosa, *Reichb. f. in Gard. Chron.* (1876) ii. 197.—N. Granat.  
 spilotantha, *Reichb. f. in Bonplandia*, ii. (1854) 17.—Venezuela.  
 splendens, *Poepp. & Endl. Nov. Gen. et Sp.* i. 38, t. 66.—Peruv.  
 squalens, Hook. *Bot. Mag.* t. 2955 = Xylobium squalens.  
 squamata, *Rodrig. Orch. Nov.* i. 118.—Bras.  
 stachyobiorum, *Reichb. f. in Bot. Zeit.* x. (1852) 735 = Xylobium stachyobiorum.  
 stapelioides, *Lindl. Gen. & Sp. Orch.* 146 = Zygopetalum stapelioides.  
 Steelii, Hook. *Bot. Mag.* t. 3573 = Scuticaria Steelii.  
 stenobulbum, Klotzsch, *Ind. Sem. Hort. Berol.* (1853) 11 (Xylobii sp.).—Venezuela.  
 stenopetala, Knowl. & Westc. *Flor. Cab.* ii. (1838) 112 (Bifrenariae sp.).—Bras.  
 stenophylla, *Reichb. f. in Bonplandia*, ii. (1854) 17.—Venezuela.  
 subulata, *Lindl. Gen. & Sp. Orch.* 147.—Bras.  
 sulfurina, Lem. in *Fl. des Serres, Sér. I.* iv. (1848) t. 330 b (Xylobii sp.).—Guatemala.  
 superba, La Llave & Lex. *Nov. Veg. Desc. fasc.* ii. (Orch. Opusc.) 13 = Govenia superba.  
 superflua, *Reichb. f. in Bonplandia*, iv. (1856) 323.—Hab.?  
 supina, *Poepp. & Endl. Nov. Gen. et Sp.* i. 39, t. 67 (Xylobii sp.).—Peruv.  
 surinamensis, Focke, ex *Reichb. f. in Walp. Ann.* vi. 492 (Ornithidii sp.).—Peruv.  
 tenuifolia, *Lindl. Bot. Reg.* sub t. 1986.—Mexic.  
 tetragona, *Lindl. l. c.* t. 1428 = Lycaste tetragona.

## MAXILLARIA:—

- triangularis, *Lindl. Bot. Reg.* (1845) Misc. 9 = elatior.  
 tricolor, Klotzsch, in *Otto & Dietr. Allg. Gartenz.* xx. (1852) 186 = Lycaste tricolor.  
 tricolor, *Lindl. in Hook. Lond. Journ. Bot.* i. (1842) 189 = marginata.  
 tricolor, *Ruiz & Pav. Syst. Veg.* 224.—Peruv.  
 triloris, *E. Morr. in Belg. Hort.* xx. (1870) 240, t. 13.—Venezuela.  
 triphylla, *Ruiz & Pav. Syst. Veg.* 225.—Peruv.  
 truxillensis, *Reichb. f. in Bonplandia*, ii. (1854) 17 (Xylobii sp.).—Mexic.  
 Turneri, *Nichols. Dict. Gard.* i. 339.—Hab.?  
 tyrianthina, Hort. ex *W. Baxt. in Loud. Hort. Brit. Suppl.* iii. 582 = Bifrenaria tyrianthina.  
 uncata, *Lindl. Bot. Reg.* sub t. 1986.—Guian.  
 undatiflora, *Ruiz & Pav. Syst. Veg.* 225.—Peruv.  
 undulata, *Ruiz & Pav. l. c.* 221.—Peruv.  
 vaginalis, *Reichb. f. Beitr. Orch. Centr. Am.* 77.—Costa Rica.  
 variabilis, *Batem. ex Lindl. Bot. Reg.* sub t. 1986.—Mexic.  
 varicosa, *Reichb. f. in Gard. Chron.* (1883) ii. 292.—Bolivia.  
 variegata, *Ruiz & Pav. Syst. Veg.* 222.—Peruv.  
 venusta, *Linden & Reichb. f. in Bonplandia*, ii. (1854) 280.—N. Granat.  
 vernicosa, *Rodrig. Orch. Nov.* i. 121.—Bras.  
 violaceopunctata, *Reichb. f. in Bonplandia*, iii. (1855) 216.—Guian.  
 virginialis, *Scheidw. in Bull. Acad. Brux.* ix. i. (1843) 25.—Mexic.  
 virguncula, *Reichb. f. in Bonplandia*, ii. (1854) 16.—Venezuela.  
 viridis, *Lindl. Bot. Reg.* t. 1510 (an Lycastes sp.).—Bras.  
 vitellina, *Lindl. l. c.* (1888) Misc. 62 (Bifrenariae sp.).—Bras.  
 vitelliniflora, *Rodrig. Orch. Nov.* i. 121.—Bras.  
 Wageneri, *Reichb. f. in Regel, Gartenz.* (1856) 115 = Bifrenaria Wageneri.  
 Warreana, *Lodd. ex Lindl. Gen. & Sp. Orch.* 149 (Warreana sp.).—Bras.  
 xanthina, *Lindl. Bot. Reg.* (1839) sub t. 17 = Zygopetalum xanthinum.

- MAXIMILIANA, Mart. *Hist. Nat. Palm.* ii. 131 (1824). PALMAE, Benth. & Hook. f. iii. 946.  
 attaleoides, Barb. *Rodr. Enum. Palm.* Nov. 41 = Attalea spectabilis.  
 caribaea, *Griseb. & H. Wendl. ex Griseb. Fl. Bras. W. Ind.* 522.—Ind. occ.  
 crassispinata, *Mart. Palmet. Orbign.* 110.—Ins. S. Doming.  
 elegans, Karst. in *Linnaea*, xxviii. (1856) 271 = M. Maripa.  
 Inajai, Spruce, in *Journ. Linn. Soc.* xi. (1869) 163 = Cocos Inajai.  
 insignis, *Mart. Hist. Nat. Palm.* ii. 133, t. 94.—Bras.  
 Jagu, *Seem. ex Linden, Illustr. Hort.* xxviii. (1881) 32, nomen.—N. Granat.  
 Maripa, *Drude, in Mart. Fl. Bras.* iii. ii. 432.—Guian.  
 Martiana, Karst. in *Linnaea*, xxviii. (1856) 273 = regia.  
 panamensis, *Linden, Illustr. Hort.* xxviii. (1881) 32, nomen.—N. Granat.  
 Princeps, *Mart. Palmet. Orbign.* t. 4 = Scheuchzeria Princeps.  
 regia, *Mart. Hist. Nat. Palm.* ii. 132, tt. 91-93.—Bras.  
 regia, Wallace, *Palm-trees Amaz.* 121, t. 47 = M. Maripa.  
 spiralis, *Linden, Illustr. Hort.* xxviii. (1881) 32, nomen.—Bras.  
 tetrasticha, *Drude, in Mart. Fl. Bras.* iii. ii. 433.—Bras.  
 venatorum, *H. Wendl. in Kerch. Palm.* 251.—Peruv.?

- MAXIMILIANA, Mart. in *Flora*, ii. (1819) 451 = Cochlospermum, Kunth (Bixin.).  
 regia, Mart. l. c. 452 = C. insigne.

- MAXIMOVITZIA, Benth. & Hook. f. *Gen.* i. 19 (1881) = MAXIMOWICZIA, Rupr. = Schisandra, Michx.

- MAXIMOWICZIA, Cogn. in *DC. Monog. Phan.* iii. 726 (1881). CUCURBITACEAE.  
 Lindheimeri, *Cogn. l. c.* 727.—Texas.  
 tripartita, *Cogn. l. c.* 728.—Texas.



MAXIMOWICZIA, Rupr. in Bull. Phys.-Math. Acad. Pétersb. xv. (1856) 142, 124 = *Schisandra*, Michx. (Magnol.).  
*amurensis*, Rupr. l. c. 124 = *S. chinensis*.  
*chinensis*, Rupr. in Maxim. Prim. Fl. Amur. 31 = *S. chinensis*.  
*japonica*, C. Koch, Dendrol. i. 386 = *S. chinensis*.  
**MAXWELLIA**, Baill. Adansonia, x. (1871) 100.  
**STERCULIACEAE**.  
*lepidota*, Baill. l. c. — N. Caled.  
**MAYACA**, Aubl. Pl. Gui. i. 42. t. 15 (1775). **MAYACEAE**, Benth. & Hook. f. iii. 843.  
*brasilia*, Vand. Fl. Lusit. et Bras. Spec. 4. t. 1. f. 2 (1788).  
*COLETTIA*, Vell. Fl. Flum. 32 (1825).  
*SYENA*, Schreb. Gen. 39 (1789).  
*Aubletii*, Michx. Fl. Bor. Am. i. 26. — Am. bor.  
*Aubletii*, Schott & Endl. Melet. 24. t. 3 = *fluviatilis*.  
*Endlicheri*, Poepp. ex Seub. in Mart. Fl. Bras. iii. 1. 230. — Peruv.  
*fluviatilis*, Aubl. Pl. Gui. i. 42. — Guian.  
*fluviatilis*, Ell. Sketch, l. 50 = *Aubletii*.  
*Kunthii*, Seub. in Mart. Fl. Bras. iii. 1. 228. — Bras.  
*lagoensis*, Warm. in Kjoeb. Vidensk. Meddel. (1807) 42. — Bras.  
*longipes*, Mart. ex Seub. in Mart. Fl. Bras. iii. 1. 229. — Bras.  
*Michauxii*, Schott & Endl. Melet. 24 = *Aubletii*.  
*Seliowiana*, Kunth, Enum. Pl. iv. 32. — Bras.  
*Vandellii*, Kunth, l. c. = *Kunthii*.  
*Vandellii*, Schott & Endl. Melet. 24. t. 3. — Bras.  
*Wrightii*, Griseb. Cat. Pl. Cub. 224. — Cuba.  
**MAYANTHEMUM**, DC. Fl. Fr. iii. 107 (1805) = *Malanthemum*, Weber (Liliac.).  
**MAYCOCKIA**, A. DC. in DC. Prodr. viii. 324 (1844) = *Condylocarpon*, Desf. (Apocyn.).  
*Rauwolfiae*, A. DC. l. c. = *C. Rauwolfiae*.  
**MAYEPEA**, Aubl. Pl. Gui. i. 81. t. 31 (1775) = *Lino-cera*, Sw. (Oleac.).  
*axillaris*, F. Muell. Census, 92 = *L. albidiflora*?  
*guianensis*, Aubl. Pl. Gui. i. 81. t. 31 = *L. tetrandra*.  
*picophloia*, F. Muell. Census, 92 = *L. intermedia*.  
*quadriflorata*, F. Muell. Fragm. x. 89. — Austral.  
*ramiflora*, F. Muell. Census, 92 = *L. macrophylla*.  
**MAYETA**, Juss. Gen. 330 (1789) = *Maieta*, Aubl. (Melastom.).  
**MAYNA**, Aubl. Pl. Gui. ii. 921. t. 352 (1775) = *Oncoba*, Forsk. (Bixin.).  
*brasilensis*, Raddi, in Mem. Mod. xviii. Fis. (1820) 402. — Bras.  
*denticulata*, Benth. in Hook. Journ. Bot. iv. (1842) 115 = *Dendrostylis denticulata*.  
*echinata*, Spruce, ex Benth. in Journ. Linn. Soc. v. Suppl. ii. (1861) 82. — Peruv.  
*latifolia*, Benth. l. c. 80 = *O. latifolia*.  
*lasiora*, Benth. l. c. 81. — Mexic.  
*longifolia*, Benth. in Hook. Journ. Bot. iv. (1842) 114 = *O. maynensis*.  
*longifolia*, Poepp. & Endl. Nov. Gen. et Sp. iii. 64. t. 271 = *Carpotroche longifolia*.  
*odorata*, Aubl. Pl. Gui. ii. 921. t. 352 = *Dendrostylis maynensis*?  
*ovata*, Benth. in Journ. Linn. Soc. v. Suppl. ii. (1861) 81 = *O. ovata*.  
*paludosa*, Benth. in Hook. Journ. Bot. iv. (1842) 114 = *O. maynensis*.  
*pauciflora*, Benth. in Journ. Linn. Soc. v. Suppl. ii. (1861) 81 = *O. pauciflora*.  
*sericea*, Spreng. Neue Entdeck. ii. 153. — Bras.  
*verrucosa*, Karst. Fl. Columb. ii. 11. t. 106. — N. Granat.  
**MAYODENDRON**, Kurz, For. Fl. Brit. Burma, ii. 232 (1877). **BIGNONIACEAE**.  
*ignea*, Kurz, l. c. 233. — Burma.  
**MAYS**, Tourn. ex Gaertn. Fruct. i. 6. t. 1 (1788) = *Zea*, Linn. (Gramin.).  
*americana*, Baumg. Enum. Stirp. Transs. iii. 281 = *Z. Mays*.  
*vulgaris*, Ser. Mél. Bot. i. 182 = *Z. Mays*.  
*Zea*, Gaertn. Fruct. i. 6. t. 1. f. 9 = *Z. Mays*.

**MAYTENUS**, Molina, Sagg. Chile, ed. I. 177 (1782); **CELASTRINEAE**, Benth. & Hook. f. i. 364.  
*BOARIA*, DC. Prod. viii. 299 (1844).  
*EUTHALIS*, Banks & Soland. ex Hook. f. Fl. Antarct. 254 (1847).  
*HAENKEA*, Ruiz & Pav. Prod. 36. t. 6 (1794).  
*MONTEVERDIA*, A. Rich. Ess. Fl. Cub. 346 (1845).  
*TRICERMA*, Liebm. in Kjoeb. Vidensk. Meddel. (1853) 97.  
*acanthophylla*, Reiss. in Mart. Fl. Bras. xi. i. 6. — Bras.  
*acerifolia*, Walp. Rep. ii. 827, sphalm. = *aquifolium*.  
*acutangula*, Reiss. in Mart. Fl. Bras. xi. i. 4. — Bras.  
*alaternoides*, Reiss. l. c. 15. — Bras.  
*amazonica*, Mart. ex Reiss. l. c. 25. — Bras.  
*amygdalina*, Turcz. in Bull. Soc. Nat. Mosc. xxxi. (1858) i. 451. — Guian.  
*andina*, Phil. in Linnaea, xxviii. (1856) 617 = *magellanica*.  
*Aquifolia*, Mart. in Flora, xxiv. (1841) ii. Beibl. 91. — Bras.  
*ardisiaefolia*, Reiss. in Mart. Fl. Bras. xi. i. 26. — Bras.  
*attenuata*, Reiss. l. c. 23. — Bras.  
*basidentata*, Reiss. l. c. 7. — Bras.  
*Boaria*, Molina, Sagg. Chile, ed. I. 177. — Chili.  
*brasilensis*, Mart. in Flora, xxiv. (1841) ii. Beibl. 87. — Bras.  
*buxifolia*, Griseb. Cat. Pl. Cub. 53. — Cuba.  
*buxifolia*, Triana & Planch. in Ann. Sc. Nat. Sér. V. xvi. (1872) 367. — N. Granat.  
*capitellata*, Presl, Bot. Bemerk. 35. — Peruv.  
*castaneiformis*, Reiss. in Mart. Fl. Bras. xi. i. 15. — Bras.  
*castaneaeformis*, Reiss. l. c. 7. — Bras.  
*catinagarum*, Reiss. l. c. 26. — Bras.  
*cestrifolia*, Reiss. l. c. 24. — Bras.  
*chilensis*, DC. Prod. ii. 9 = *M. Boaria*.  
*cochlearifolia*, Griseb. Cat. Pl. Cub. 53. — Cuba.  
*communis*, Reiss. in Mart. Fl. Bras. xi. i. 22. — Bras.  
*commutata*, Reiss. l. c. 21. — Bras.  
*comocladiaeformis*, Reiss. l. c. 8. — Bras.  
*crenulata*, Presl, Bot. Bemerk. 35. — Chili.  
*cuneifolia*, Griseb. Cat. Pl. Cub. 64. — Cuba.  
*dasyclados*, Mart. in Flora, xxiv. (1841) ii. Beibl. 89. — Bras.  
*diospyroides*, Reiss. in Mart. Fl. Bras. xi. i. 17. — Bras.  
*distichophylla*, Mart. ex Reiss. l. c. — Bras.  
*ebenifolia*, Reiss. l. c. 18. — Bras.  
*elaeodendroides*, Griseb. Cat. Pl. Cub. 54. — Cuba.  
*erythroxylois*, Reiss. in Mart. Fl. Bras. xi. i. 21. — Bras.  
*evonymoides*, Reiss. l. c. 11. — Bras.  
*ficiiformis*, Reiss. l. c. 20. — Guian.  
*floribunda*, Reiss. l. c. 16. — Bras.  
*glaucescens*, Reiss. l. c. 10. — Bras.  
*gonoclada*, Griseb. Fl. Brit. W. Ind. 145 = *tetragona*.  
*gonoclada*, Mart. in Flora, xxiv. (1841) ii. Beibl. 89. — Bras.  
*grandiflora*, Reiss. in Mart. Fl. Bras. xi. i. 23. — Bras.  
*guianensis*, Klotzsch, in Schomb. Fauna & Fl. Brit. Gui. 1097. — Guian.  
*horrida*, Reiss. in Mart. Fl. Bras. vi. i. 5. — Bras.  
*ilicifolia*, Mart. ex Reiss. l. c. 8. — Bras.  
*imbricata*, Mart. ex Reiss. l. c. 16. — Bras.  
*impressa*, Reiss. l. c. 29. — Bras.  
*Itatiaiae*, Wawra, in Oestr. Bot. Zeitschr. xxxii. (1882) 38. — Bras.  
*Karstenii*, Reiss. in Mart. Fl. Bras. xi. i. 19. — Venezuela.  
*laevis*, Reiss. l. c. 27. — Bras.  
*lagoensis*, Warm. in Kjoeb. Vidensk. Meddel. (1880) 365. — Bras.  
*laxiflora*, Triana & Planch. in Ann. Sc. Nat. Sér. V. xvi. (1872) 367. — N. Granat.  
*ligustrina*, Reiss. in Mart. Fl. Bras. xi. i. 25. — Bras.  
*lineata*, Wright, ex Griseb. Cat. Pl. Cub. 54. — Cuba.  
*macrodonata*, Reiss. in Mart. Fl. Bras. xi. i. 6. — Bras.  
*macrophylla*, Mart. in Flora, xxiv. (1841) ii. Beibl. 95. — Bras.  
*magellanica*, Hook. f. Fl. Antarct. 254. — Reg. Magell.  
*multiflora*, Reiss. in Mart. Fl. Bras. xi. i. 24. — Bras.  
*myricoides*, Triana & Planch. in Ann. Sc. Nat. Sér. V. xvi. (1872) 366. — N. Granat.  
*mysrinois*, Reiss. in Mart. Fl. Bras. xi. i. 21. — Guian.

**MAYTENUS** :—  
*nitida*, Mart. in Flora, xxiv. (1841) ii. Beibl. 91. — Bras.  
*oblongata*, Reiss. in Mart. Fl. Bras. xi. i. 25. — Guian.  
*obovata*, Hook. f. in Trans. Linn. Soc. xx. (1837) 230. — Ins. Galap.  
*obtusifolia*, Mart. in Flora, xxiv. (1841) ii. Beibl. 88. — Bras.  
*octogona*, DC. Prod. ii. 9. — Peruv.  
*opaca*, Reiss. in Mart. Fl. Bras. xi. i. 28. — Bras.  
*oxyodonta*, Reiss. l. c. 5. — Bras.  
*patens*, Reiss. l. c. 13. — Bras.  
*pendulina*, Steud. Nom. ed. II. ii. 108 = *M. Boaria*.  
*phyllanthoides*, Benth. Bot. Voy. Sulph. 54. — Mexic.  
*pruinosa*, Reiss. in Mart. Fl. Bras. xi. i. 20. — Guian.  
*prunifolia*, Presl, Bot. Bemerk. 35. — Peruv.  
*Pseudocascaria*, Reiss. in Mart. Fl. Bras. xi. i. 11. — Bras.  
*pulviniflora*, Reiss. l. c. 14. — Bras.  
*Pyrastra*, Reiss. l. c. 13. — Bras.  
*racemosa*, Reiss. l. c. 30. — Bras.  
*repanda*, Reiss. l. c. 29. — Bras.  
*repanda*, Turcz. in Bull. Soc. Nat. Mosc. xxxi. (1858) i. 450. — Mexic.  
*rhamnoides*, Reiss. in Mart. Fl. Bras. xi. i. 13. — Bras.  
*Riedeliana*, Regel, Ind. Sem. Hort. Petrop. (1856) 36. — Bras.  
*rigida*, Mart. in Flora, xxiv. (1841) ii. Beibl. 90. — Bras.  
*robusta*, Reiss. in Mart. Fl. Bras. xi. i. 15. — Bras.  
*salicifolia*, Reiss. l. c. 10. — Bras.  
*samydaeiformis*, Reiss. l. c. 11. — Bras.  
*sapotiformis*, Reiss. l. c. 27. — Guian.  
*subalata*, Reiss. l. c. 12. — Bras.  
*tetragona*, Griseb. Fl. Brit. W. Ind. 709. — Ins. Trinit. ; Guian.  
*tovarensis*, Kradk. in Sitzb. Math.-Phys. Acad. Muench. viii. (1878) 383. — Venezuela.  
*trichotoma*, Turcz. in Bull. Soc. Nat. Mosc. xxxi. (1858) i. 451. — Mexic.  
*truncata*, Reiss. in Mart. Fl. Bras. xi. i. 5. — Bras.  
*uliginosa*, H. B. & K. Nov. Gen. et Sp. vii. 65. — Ecuador.  
*uncinata*, G. Don, Gen. Syst. ii. 11. — Chili.  
*verticillata*, DC. Prod. ii. 10. — Peruv.  
*vincentina*, Turcz. in Bull. Soc. Nat. Mosc. xxxvi. (1863) i. 600. — Ins. S. Vincent.  
*viscifolia*, Griseb. in Goett. Abh. xix. (1874) 110. — Reg. Argent.  
*Vitis-idaea*, Griseb. l. c. — Peruv.

**MAYZEA**, Rafin. Med. Fl. ii. 241 (1830) = *Zea*, Linn. (Gramin.).  
*cerealis*, Rafin. l. c. = *Z. Mays*.  
*vestita*, Rafin. l. c. = *praec.*?

**MAZEUTOXERON**, Labill. Voy. ii. 11 (1798) = *Correa*, Andr. (Rutac.).  
*reflexum*, Labill. l. c. 66. t. 19 = *C. speciosa*.  
*rufum*, Labill. l. c. 12. t. 17 = *C. alba*.

**MAZINNA**, Spach, Hist. Vég. Phan. ii. 487 (1834) = *MOZINNA*, Ort. = *Jatropha*, Linn. (Euphorb.).

**MAZUS**, Lour. Fl. Cochinch. 385 (1790). **SCROPHULARINEAE**, Benth. & Hook. f. ii. 947.  
**HORNEMANNIA**, Willd. Enum. Hort. Berol. 653 (1809).  
*bicolor*, Benth. in Wall. Cat. n. 3913 = *rugosus*.  
*caducifer*, Hance, in Journ. Bot. xx. (1882) 292. — China.  
*dentatus*, Wall. Cat. n. 3914. — Reg. Himal.  
*laevifolius*, Blume, Bijdr. 753. — Java.  
*pinnatus*, Wall. Cat. n. 3915 = *Sibthorpia pinnata*.  
*Pumilio*, R. Br. Prod. 439. — Austral. ; N. Zel.  
*rugosus*, Lour. Fl. Cochinch. 385. — Reg. Himal. ; Malaya ; China.  
*stachydifolius*, Maxim. in Bull. Acad. Pétersb. xx. (1875) 438. — China.  
*surculosus*, D. Don, Prod. Fl. Nep. 86. — Reg. Himal.  
*vandelliioides*, Hance, in Walp. Ann. iii. 193 = *rugosus*.  
*villosus*, Hemsl. in Journ. Bot. xiv. (1876) 209 = *stachydifolius*.

**MEADIA**, Catesby, ex Mill. Gard. Dict. ed. VI. App. 175 (1752) = *Dodecatheon*, Linn. (Primul.).  
*dodecatheon*, Crantz, Inst. ii. 309 = *seq.*  
*Dodecatheon*, Mill. Gard. Dict. ed. VIII. = *D. Meadia*.



- MEBORA**, Steud. Nom. ed. II. ii. 108 (1841) = seq.
- MEBOREA**, Aubl. Pl. Gu. ii. 825. t. 323 (1775) = *Phyllanthus*, Linn. (Euphorb.).  
*guianensis*, Aubl. l. c. = *P. attenuatus*.
- MECARDONIA**, Ruiz & Pav. Prod. 95 (1794) = *Herpestis*, Gaertn. (Scrophul.).  
*ovata*, Ruiz & Pav. Syst. Veg. 184.—Peruv.  
*pusilla*, Mart. Nov. Gen. et Sp. iii. 16. t. 28. = *H. serpylloides*.
- MECKELIA**, Mart. ex A. Juss. in Ann. Sc. Nat. Sér. II. xiii. (1840) 326, in syn. = *Spaethea*, A. Juss. (Malpig.).  
*multiflora*, Mart. ex A. Juss. l. c. = *S. tricarpa*.
- MECLATIS**, Spach, Hist. Vég. Phan. vii. 272 (1839) = *Clematis*, Tourn. (Ranunc.).  
*orientalis*, Spach, l. c. 274 = *C. orientalis*.  
*sibirica*, Spach, l. c. 273 = *C. Flammula*.
- MECOMISCHUS**, Coss. ex Benth. & Hook. f. Gen. ii. 418 (1873). *COMPOSITAE*, Benth. & Hook. f. l. c. *FRADINIA*, Pomel, Nouv. Mat. Fl. Atl. 51 (1874). Geslini, Coss. ex Benth. & Hook. f. Gen. ii. 418.—Algeria.  
*peduncularis*, Coss. ex Benth. & Hook. f. l. c. 419 = *Anthemis peduncularis*.
- MECONELLA**, Nutt. ex Torr. & Gray, Fl. N. Am. i. 64 (1838) = *Platystigma*, Benth. (Papav.).  
*californica*, Torr. in Frém. Rep. 312 = *P. californicum*.  
*oregana*, Nutt. ex Torr. & Gray, Fl. N. Am. i. 64 = *P. oregana*.
- MECONOPSIS**, Vig. Diss. 20, 48 (1814); ex DC. Syst. ii. 86. *PAPAVERACEAE*, Benth. & Hook. f. i. 52.  
*aculeata*, Royle, Illustr. Bot. Himal. 67.—Reg. Himal. cambrica, Vig. Diss. 48. f. 3.—Europ.  
*crassifolia*, Benth. in Trans. Hort. Soc. Ser. II. i. (1835) 408 = *heterophylla*.  
*diphylla*, DC. Syst. ii. 88 = *Stylophorum diphyllum*.  
*Guilemi-Waldemarii*, Klotzsch, in Bot. Ergeb. Waldem. Reise, 129 = *aculeata*.  
*heterophylla*, Benth. in Trans. Hort. Soc. Ser. II. i. (1835) 408.—Calif.  
*horridula*, Hook. f. & Thoms. Fl. Ind. i. 252.—Reg. Himal.  
*nepalensis*, DC. Prod. i. 121.—Reg. Himal.  
*petiolata*, DC. Syst. ii. 87 = *Stylophorum diphyllum*.  
*quintuplinervia*, Regel, Gartenfl. (1876) 291.—Mandshuria.  
*racemosa*, Maxim. in Bull. Acad. Pétersb. xxviii. (1877) 310.—China.  
*robusta*, Hook. f. & Thoms. Fl. Ind. i. 253.—Reg. Himal.  
*simplicifolia*, G. Don, Gen. Syst. i. 135.—Reg. Himal.  
*Wallichii*, Hook. Bot. Mag. t. 4668.—Reg. Himal.
- MECONOSTIGMA**, Schott, Melet. 20 (1832) = *Phllo-dendron*, Schott (Aroid).  
*speciosum*, Schott, l. c. = *P. speciosum*.
- MECOPUS**, Benn. Pl. Jav. Rar. 154. t. 32 (1838). *LEGUMINOSAE*, Benth. & Hook. f. i. 521.  
*nidulans*, Benn. Pl. Jav. Rar. 154.—Java.
- MECOSA**, Blume, Bijdr. 403. t. 1 (1825) = *Habenaria*, Willd. (Orchid.).  
*angustata*, Blume, l. c. 404.—Java.  
*dilatata*, Blume, l. c. = *H. dilatata*.
- MECOSCHISTUM**, Dulac, Fl. Hautes-Pyr. 469 (1867) = *Lobelia*, Linn. (Campan.).  
*urens*, Dulac, l. c. = *L. urens*.
- MECOSTYLIS**, Kurz, ex Teijsm. & Binn. in Tijdschr. Nederl. Ind. xxvii. (1864) 44 = *Macaranga*, Thou. (Euphorb.).  
*acalyphoides*, Kurz, ex Teijsm. & Binn. l. c. = *Ins. Molucc.*
- MECRANIUM**, Hook. f. in Benth. & Hook. f. Gen. i. 767 (1867). *MELASTOMACEAE*, Benth. & Hook. f. l. c.  
*amygdalinum*, Hook. f. l. c.—Ind. occ.
- MECRANIUM** :—  
*birimosum*, Triana, in Trans. Linn. Soc. xxviii. (1871) 140.—Ins. S. Doming.  
*haemanthum*, Triana, l. c.—Cuba.  
*integrifolium*, Triana, l. c. 139.—Ind. occ.  
*multiflorum*, Triana, l. c.—Ins. S. Doming.  
*purpurascens*, Hook. f. in Benth. & Hook. f. Gen. i. 767.—Ins. Jamaica.  
*racemosum*, Wright, in Sauv. Fl. Cub. 46.—Cuba.  
*virgatum*, Triana, in Trans. Linn. Soc. xxviii. (1871) 140.—Jamaica.
- MEDEA**, Klotzsch, in Wieg. Arch. vii. (1841) 198 = *Croton*, Linn. (Euphorb.).  
*erecta*, D. Dietr. Syn. Pl. v. 331 = seq.  
*kirta*, Klotzsch, in Wieg. Arch. vii. (1841) 198 = *C. timandroides*.  
*timandroides*, Didr. in Kjoeb. Vidensk. Meddel. (1857) 141 = *C. timandroides*.
- MEDEMIA**, Wuert. ex H. Wendl. in Bot. Zeit. xxxix. (1881) 89-90. *PALMAE*.  
*abiadensis*, H. Wendl. l. c. 98.—Afr. trop.  
*Argun*, Wuert. ex H. Wendl. l. c. = *Hyphaena Argun*.
- MEDEOLA**, Gronov. ex Linn. Syst. ed. I (1735). *LILLIACEAE*, Benth. & Hook. f. iii. 833.  
*GYROMIA*, Nutt. Gen. Am. i. 238 (1818).  
*aculeata*, Linn. Sp. Pl. 339 = *Jacquinia ruscifolia*.  
*angustifolia*, [Delle, in] Red. Lil. t. 393 = *Geitonoplesium cymosum*.  
*angustifolia*, Mill. Gard. Dict. ed. VIII. n. 2 = *Asparagus medeoloides*.  
*asparagoides*, Linn. Sp. Pl. 339 = *Asparagus medeoloides*.  
*latifolia*, Salisb. Prod. 252 = *Asparagus medeoloides*.  
*triphyllo*, Thib. ex Baker, in Journ. Linn. Soc. xiv. (1875) 607 = *Asparagus crispus*.  
*verticillifolia*, Stokes, Bot. Mat. Med. ii. 325 = *virginica*.  
*virginica*, Linn. Sp. Pl. 339.—Am. bor.
- MEDICA**, Cothen. Disp. Veg. 7 (1790) = *Tourretia*, Juss. (Bignon.).
- MEDICA**, Tourn. ex Linn. Syst. ed. I (1735) = *Medicago*, Tourn. (Legumin.).  
*arabica*, Medic. in Vorles. Churpf. Phys. Ges. ii. (1787) 386 = *Medicago maculata*.  
*arbores*, Mill. Gard. Dict. ed. VIII. n. 7; Medic. Beobacht. (1783) 231 = *Medicago arbores*.  
*bimuricata*, Moench, Meth. 117 = *Medicago polymorpha*.  
*ciliaris*, Medic. in Vorles. Churpf. Phys. Ges. ii. (1787) 386 = *Medicago ciliaris*.  
*coronata*, Medic. l. c. = *Medicago coronata*.  
*cretica*, Mill. Gard. Dict. ed. VIII. n. 6 = *Medicago cretica*.  
*echinata*, Lam. Fl. Fr. ii. 537 = *Medicago orbicularis*.  
*falcata*, Mill. Gard. Dict. ed. VIII. n. 2 = *Medicago falcata*.  
*hispanica*, Mill. l. c. n. 4 = *Hymenocarpus circinnatus*.  
*incana*, Moench, Meth. 117 = *Medicago muricata*.  
*inermis*, Lam. Fl. Fr. ii. 536 = *Medicago orbicularis*, scutellata, turbinata.  
*intertexta*, Medic. in Vorles. Churpf. Phys. Ges. ii. (1787) 386 = *Medicago ciliaris*.  
*italica*, Mill. Gard. Dict. ed. VIII. n. 5 = *Medicago obscura*.  
*lupulina*, Scop. Fl. Carn. ed. II. ii. 83 = *Medicago lupulina*.  
*marina*, Lam. Fl. Fr. ii. 534 = *Medicago marina*.  
*media*, Fourn. in Ann. Soc. Linn. Lyon, N. S. xvi. (1868) 359 = *Medicago sativa*.  
*orbicularis*, Medic. in Vorles. Churpf. Phys. Ges. ii. (1787) 386 = *Medicago orbicularis*.  
*polymorpha*, Scop. Fl. Carn. ed. II. ii. 89.—*Cf. Medicago polymorpha*.  
*radiata*, Mill. Gard. Dict. ed. VIII. n. 3 = *Trigonella radiata*.  
*sativa*, Lam. Fl. Fr. ii. 534 = *Medicago sativa*.  
*tomentosa*, Moench, Meth. Suppl. 38 = *Medicago marina*.  
*tornata*, Medic. in Vorles. Churpf. Phys. Ges. ii. (1787) 386 = *Medicago tornata*.  
*turbinata*, Medic. l. c. = *Medicago turbinata*.
- MEDICAGO**, Tourn. ex Linn. Gen. ed. I. 225 (1737). *LEGUMINOSAE*, Benth. & Hook. f. i. 487.  
*DIPLOPRION*, Viv. Fl. Lib. Spec. 48. t. 19 (1824).  
*LUPULARIA*, Opiz, Sernam, 61 (1852).  
*MEDICA*, Tourn. ex Linn. Syst. ed. I (1735).  
*MEDICULA*, Medic. in Vorles. Churpf. Phys. Ges. ii. (1787) 386.  
*RADIATA*, Medic. Phil. Bot. i. 208 (1789).  
*SPIROCARPUS*, Opiz, Sernam, 93 (1852).  
*aculeata*, Gaertn. Fruct. ii. 349 = *hispidula*.  
*aculeata*, Reichb. Fl. Germ. Excurs. 503 = *truncatula*.  
*aculeata*, Willd. Sp. Pl. iii. 1410 = *turbinata*.  
*aegagropila*, Desv. Journ. Bot. iii. (1814) 76 = *hispidula*.  
*agrestis*, Tenore, Fl. Nap. Prod. 45; et Cat. 59; Prod. Suppl. ii. p. lxxi.—Europ. austr.; Syria.  
*ambigua*, Jord. ex Bor. Fl. Centr. Fr. ed. III. ii. 147 = *orbicularis*.  
*amethystina*, C. L. Gmel. ex Steud. Nom. ed. I. 513.—Hab. 1.  
*angulata*, Láng, Enum. 2; ex Neifr. Aufz. Gefaesspfl. 331 = *sativa*.  
*annularis*, Bess. Prim. Fl. Galic. ii. 127 = *glutinosa*.  
*apennina*, J. Woods, Tourist's Fl. 84.—Mont. Apenn. *apiculata*, Bast. Fl. Maine-et-Loire, 280 = *tuberculata*.  
*apiculata*, Willd. Sp. Pl. iii. 1414 = *denticulata*.  
*applanata*, Willd. Enum. Hort. Berol. Suppl. 53 = *orbicularis*.  
*arabica*, All. Fl. Pedem. i. 315 = *maculata*.  
*arbores*, Aubl. Pl. Gu. ii. 779 (Quid ?)—Guian.  
*arbores*, Linn. Sp. Pl. 778.—Italia; Graecia.  
*arborescens*, Presl, Fl. Sicul. p. xx = *arbores*.  
*acuta*, Trautv. in Bull. Sc. Acad. Pétersb. viii. (1841) 272.—Reg. Caucas.  
*arenaria*, Tenore, Cat. Hort. Neap. (1819) 89 = *littoralis*.  
*Ascheroniana*, Urban, in Verh. Bot. Ver. Brandenb. xv. (1873) 77.—Afr. bor.  
*astroites*, Bertol. Fl. Ital. viii. 272 = *M. Helix*.  
*astroites*, Trautv. in Bull. Sc. Acad. Pétersb. viii. (1841) 271 = *Trigonella astroites*.  
*aurantiaca*, Godr. in Mem. Acad. Montp. (Sect. Médic.) i. (1853) 425.—Hab. 1.  
*banofcensis*, Kit. in Linnæa, xxxii. (1863) 612 = *rigidula*.  
*Berteriiana*, Moris, in Ann. Stor. Nat. iv. (1830) 28 = *tuberculata*.  
*Berteroana*, Nym. Consp. 169 = *præc.*  
*Biancae*, Todaro, ex Urban, in Verh. Bot. Ver. Brandenb. xv. (1873) 60 = *orbicularis*.  
*bimuricata*, Retz. ex Steud. Nom. ed. I. 513.—*Cf. polymorpha*.  
*Blancheana*, Boiss. Diagn. Ser. II. v. 75.—Syria.  
*Bonartiana*, Arch. Ang. in Nuov. Giorn. Bot. viii. (1876) 5.—Italia.  
*brachycantha*, Kern. in Oestr. Bot. Zeitschr. xviii. (1868) 386 = *minima*.  
*brachycarpa*, Fisch. ex Bleb. Fl. Taur. Canar. iii. 417 = *Trigonella brachycarpa*.  
*brachyloda*, Fisch. ex Moris, in Mem. Acc. Torin. xxxv. (1833) 190 = *præc.*  
*Braunii*, Gren. & Godr. Fl. Fr. i. 393 = *littoralis*.  
*brevisflora*, Gilib. Fl. Litan. ii. 95 = *lupulina*.  
*caerulea*, Less. ex Ledeb. Fl. Ross. i. 526 = *sativa*.  
*Calcar*, Lowe, in Hook. Kew Journ. viii. (1856) 281 = *obscura*.  
*canariensis*, Benth. in Webb & Berth. Phyt. Canar. ii. 2. ii. t. 56 = *obscura*.  
*cancellata*, Bieb. Fl. Taur. Cauc. ii. 226.—Reg. Casp.  
*cancellata*, Tenore, Prod. p. xlv = *Tenoreana*.  
*canescens*, R. Grah. in Wall. Cat. n. 5946 = *denticulata*.  
*canescens*, Menyh. Kalocsa Vidék. Növényt. 61 (Quid ?)—Hungar.  
*carstiensis*, Wulf. in Jacq. Coll. i. 86; Jacq. Ic. Pl. Rar. i. 13. t. 156.—Carinth.  
*caspica*, Jacq. ex Spreng. Nov. Prov. 27 = *denticulata*.  
*catalonica*, Schrank, Pl. Rar. Hort. Monac. l. 28 = *tuberculata*.  
*catalonica*, Urban, in Ind. Sem. Hort. Berol. (1872) 1 = *hispidula*.  
*cibiniensis*, Lerchen. ex Schur, Enum. Pl. Trans. 140 = *sativa*.  
*ciliaris*, Balb. ex DC. Fl. Fr. Suppl. 548 = *tuberculata*.  
*ciliaris*, Krock, Fl. Siles. ii. II. 244.—Reg. Medicinæ.—Oriens.  
*ciliaris*, Lucé, Fl. Osil. 253 = *lupulina*.  
*ciliaris*, Savi, Due Cent. Fl. Etrusc. 148 = *denticulata*.



**MEDICAGO:**

*cinerascens*, Jord. in F. Schultz, Arch. Fl. Fr. et Allem. 316 = rigidula.  
*circinnata*, Gaertn. Fruct. ii. 348 = Hymenocarpos nummularius.  
*circinnata*, Linn. Sp. Pl. 778 = Hymenocarpos circinnatus.  
*clypeata*, Lindl. Bot. Reg. (1839) Misc. 60 = orbicularis.  
*cochleata*, Pall. Reise in Suedl. Statth. Russ. Reich. ii. 336. — Reg. Caucas.  
*corulea*, Less. ex Nym. Consp. 166 = sativa.  
*commutata*, Todaro, Ind. Sem. Hort. Panorm. (1867) 23, 31 = tornata.  
*confinis*, Koch, Syn. Fl. Germ. ed. I. 164 = tuberculata.  
*conica*, Schk. Handb. ii. 420 = hispida.  
*consistens*, Trautv. in Bull. Sc. Acad. Pétersb. viii. (1841) 271 = Trigonella striata.  
*contracta*, Dur. in Act. Linn. Soc. Bord. xxix. (1873) 15 = globosa.  
*costata*, Gilib. Fl. Lituan. ii. 94 = sativa.  
*cordata*, Desr. in Lam. Encyc. iii. 636 = maculata.  
*corniculata*, Trautv. in Bull. Sc. Acad. Pétersb. viii. (1841) 271 = Trigonella corniculata.  
*corocata*, Desr. in Lam. Encyc. iii. 634. — Reg. Mediterr.; Oriens.  
*coronata*, Gaertn. Fruct. ii. t. 155. f. 7 = tuberculata.  
*coronata*, Pall. Ind. Taur.; ex Bieb. Fl. Taur. Cauc. ii. 227 = maculata.  
*corrugata*, Dur. in Duch. Rev. Bot. i. (1845) 365 = obscura.  
*corymbifera*, W. L. E. Schmidt, ex Schlecht. in Linnaea, iv. (1829) 74 = lupulina.  
*crassispina*, Vis. in Flora, xii. (1829) i. Erg. 20 = truncatula.  
*cretacea*, Bieb. Fl. Taur. Cauc. ii. 223. — Tauria.  
*cretica*, Steud. Nom. ed. I. 512 (Quid ?). — Ins. Creta.  
*crinita*, Presl. Fl. Sicul. i. p. xx = M. Echinus.  
*cuneata*, J. Woods, Tourist's Fl. 84. — Italia.  
*Cypriana*, Guss. Fl. Sic. Syn. ii. 362 = lupulina.  
*cuspidata*, Tausch. in Flora, xiv. (1831) 211 = saxatilis.  
*cylindracea*, DC. Cat. Hort. Monsp. 123 = littoralis.  
*dagestanica*, Rupr. ex Boiss. Fl. Orient. ii. 95. — Reg. Caucas.  
*Decaisneana*, Todaro, Ind. Sem. Hort. Panorm. (1866) 25. — Hab. ?  
*Decandollii*, Tineo, ex Guss. Fl. Sic. Syn. ii. 369. — Sicilia.  
*declinata*, Kit. in Linnaea, xxxii. (1863) 613 = prostrata.  
*denticulata*, Boiss. Fl. Orient. ii. 102 = hispida.  
*denticulata*, Willd. Sp. Pl. iii. 1414. — Geront. bor. temp.  
*depressa*, Jord. Cat. Jard. Dijon (1848), 28 = rigidula.  
*dicarpa*, Trautv. in Act. Hort. Petrop. i. (1870) 24. — Russia.  
*diffusa*, Poir. Encyc. Suppl. iii. 524 = laciniata.  
*diffusa*, Steud. Nom. ed. I. 513 = prostrata.  
*discoloris*, DC. Cat. Hort. Monsp. 124. — Europ. austr.; As. Min.  
*distans*, Poir. Encyc. Suppl. iii. 326 = hispida.  
*dilatata*, Carmign. in Giorn. Sc. Acc. Ital. i. (1818) 48; ex Bertol. Fl. Ital. viii. 292 = turbinata.  
*echinata*, Bouch. Abbev. 56; ex DC. Fl. Fr. iv. 543 = hispida.  
*echinata*, St. Lag. in Ann. Soc. Bot. Lyon, vii. (1880) 190 = M. Echinus.  
*echinata*, [Soland. in] Russ. Aleppo, ed. II. ii. 261. — Syria.  
*echinata*, Steud. Nom. ed. II. ii. 109 = orbicularis.  
*Echinus*, DC. Fl. Fr. iv. 546. — Reg. Mediterr.  
*elegans*, Jacq. ex Willd. Sp. Pl. iii. 1408 = rugosa.  
*elegans*, Poir. ex Willk. & Lange, Prod. Fl. Hisp. iii. 384 = truncatula, rigidula.  
*esculenta*, Rottl. ex Willd. Enum. Hort. Berol. 799 = Trigonella corniculata.  
*falcata*, Lam. Encyc. iii. 639 = sativa.  
*falcata*, Linn. Sp. Pl. 779. — Geront. bor. temp.  
*Fischeriana*, Trautv. in Bull. Sc. Acad. Pétersb. viii. (1841) 271 = Trigonella Fischeriana.  
*fissa*, Trautv. l. c. 272 = Trigonella polycerata.  
*fructicans*, Tenore, Prod. Fl. Nap. p. xlv = denticulata.  
*fructicans*, Hornem. Cat. Hort. Hafn. 24; ex Willd. Enum. Hort. Berol. 801 = cretacea.  
*gilliana*, Boiss. Diagn. Ser. I. ix. 10. — Palestin.  
*Gerardi*, Waldst. & Kit. ex Willd. Sp. Pl. iii. 1415 = rigidula.  
*germana*, Jord. in F. Schultz, Arch. Fl. Fr. et Allem. 315 = rigidula.

**MEDICAGO:**

*glabella*, Presl, Delic. Prag. 44. — Sicilia.  
*glabra*, Aubl. Pl. Guai. ii. 778 (Quid ?). — Guian.  
*glandulosa*, Koch, Syn. Fl. Germ. ed. II 176 = falcata.  
*globosa*, Presl, Delic. Prag. 45. — Sicilia.  
*globulifera*, Desf. Tabl. ed. I. 190; Poir. Encyc. Suppl. iii. 526 = sphaerocarpa.  
*globulosa*, Desv. Journ. Bot. iii. (1814) 77. — Afr. bor.  
*glomerata*, Balb. Elencho, 93 = glutinosa.  
*glomerata*, Fisch. ex Moris, in Mem. Acc. Torin. xxxvi. (1833) 190 = Trigonella brachycarpa.  
*glutinosa*, Bieb. Casp. 191. — Reg. Caucas.  
*gracilis*, Bivona, in A. Bivona, Nuov. Piant. Ined. 10; Tod. Ind. Sem. Hort. Panorm. (1858) 26. — Hab. ?  
*gracillima*, Tineo, ex Urban, in Verh. Bot. Ver. Brandenb. xv. (1873) 74 = hispida.  
*graeica*, Hornem. Hort. Hafn. ii. 728 = minima.  
*granatensis*, Willd. Enum. Hort. Berol. 803. — Hispan.  
*hamata*, Presl, Delic. Prag. 45. — Sicilia.  
*hamosa*, Trautv. in Bull. Sc. Acad. Pétersb. viii. (1841) 271 = Trigonella hamosa.  
*Helix*, Willd. Sp. Pl. iii. 1409. — Reg. Mediterr.  
*heterocarpa*, Spach, ex Dur. Expl. Sc. Algérie, t. 89. — Alger.  
*heterocarpa*, Urban, in Ind. Sem. Hort. Berol. (1872) 3 = hispida.  
*hirsuta*, All. Fl. Pedem. i. 315 = minima.  
*hirsuta*, Schk. Handb. ii. 420 = denticulata.  
*hirsuta*, Thuill. Fl. Par. ed. II. 390 = rigidula.  
*hirsuta*, Vill. Hist. Pl. Dauph. iii. 403 = hispida.  
*hirsutissima*, Cyrill. ex Steud. Nom. ed. II. ii. 109 = minima.  
*hispanica*, Steud. l. c. = Hymenocarpos circinnatus.  
*hispida*, Gaertn. Fruct. ii. 349. — Europ. austr.  
*Hornemanniana*, Ser. ex DC. Prod. ii. 177. — Marocc.  
*hybrida*, Boiss. Diagn. Ser. I. ix. 12, nomen. — Hab. ?  
*hybrida*, Trautv. in Bull. Sc. Acad. Pétersb. viii. (1841) 271 = Pourretii.  
*Hystrix*, Tenore, Prod. Fl. Nap. 45 = denticulata.  
*inermis*, Steud. Nom. ed. I. 513 = orbicularis, scutellata, tornata, turbinata.  
*inermis*, Urban, in Ind. Sem. Hort. Berol. (1872) 4 = hispida.  
*intermedia*, DC. Prod. ii. 174 = obscura.  
*intermedia*, Schult. Obs. Bot. 160 = falcata.  
*intertexta*, All. Fl. Pedem. i. 315 = M. Echinus.  
*intertexta*, Mill. Gard. Dict. ed. VIII. n. 4. — Europ. austr.  
*intertexta*, Willd. Sp. Pl. iii. 1411 = ciliaris.  
*italica*, Steud. Nom. ed. II. ii. 109 = obscura.  
*laciniata*, Mill. Gard. Dict. ed. VIII. n. 5. — Reg. Mediterr.  
*laevis*, Desf. Fl. Atlant. ii. 213 = M. Helix.  
*Langeana*, Tod. Ind. Sem. Hort. Panorm. (1867) 23, 31. — Europ.  
*lappacea*, Desr. in Lam. Encyc. iii. 637 = denticulata.  
*laxiflora*, Schur, in Verh. Naturf. Ver. Bruenn, xv. ii. (1877) 172 = falcata.  
*leiocarpa*, Benth. Cat. Pl. Pyr. 100 = suffruticosa.  
*lenticularis*, Desr. in Lam. Encyc. iii. 630 = obscura.  
*Lessingii*, Fisch. & Mey. ex Kar. in Bull. Soc. Nat. Mosc. (1839) 150, nomen. — Turcoman.  
*libyca*, Spreng. Syst. iii. 289. — Libya.  
*lineata*, Tausch, in Flora, xiv. (1831) 210 = minima.  
*littoralis*, Rhode, ex Hornem. Hort. Hafn. ii. Suppl. 85. — Reg. Mediterr.  
*lunata*, Boiss. Diagn. Ser. I. Index, 94 = Trigonella lunata.  
*lunata*, Reichb. Fl. Germ. Excurs. 501 = Trigonella radiata.  
*lupulina*, Linn. Sp. Pl. 779. — Geront. bor. temp.  
*macrocarpa*, Boiss. Fl. Orient. ii. 96 = papillosa.  
*macrocarpa*, Moris, Fl. Sard. i. 446. t. 45 = truncatula.  
*macrocarpa*, Urban, in Verh. Bot. Ver. Brandenb. xv. (1873) 56 = falcata.  
*maculata*, Hook. & Arn. Bot. Beech. Voy. 330 = denticulata.  
*maculata*, Willd. Sp. Pl. iii. 1412. — Europ.  
*marginata*, Willd. Enum. Hort. Berol. 802 = orbicularis.  
*marina*, Linn. Sp. Pl. 779. — Reg. Mediterr.  
*marina*, Pall. Reise, iii. 590 = rigidula.  
*maritima*, Pall. ex Georgi, Besch. Russ. Reich. III. iv. 1197 = rigidula.  
*media*, Pers. Syn. ii. 356 = sativa.  
*mexicana*, Sweet, Hort. Brit. ed. II. 133, nomen. — Mexic.

**MEDICAGO:**

*Meyeri*, Gruner, in Bull. Soc. Nat. Mosc. xl. (1867) ii. 416. — Reg. Caucas.  
*microcarpa*, Urban, in Ind. Sem. Hort. Berol. (1875) App. = hispida.  
*microcarpa*, Urban, in Verh. Bot. Ver. Brandenb. xv. (1873) 57 = falcata.  
*microcarpa*, Urban, l. c. 58 = papillosa.  
*microdon*, Ehrenb. in Cat. Sem. Hort. Berol. (1827) = denticulata.  
*minima*, Linn. Fl. Aug. 21; Amoen. Acad. iv. 105. — Europ.; Oriens.  
*mitis*, Deille, ex Nym. Consp. 168 = agrestis.  
*mitis*, Willd. ex Urban, in Ind. Sem. Hort. Berol. (1872) 4 = hispida.  
*multiocarpa*, Waltr. ex Ser. in DC. Prod. ii. 172 = lupulina.  
*mollissima*, Roth, Catalect. Bot. iii. 74 = minima.  
*monantha*, Trautv. in Bull. Sc. Acad. Pétersb. viii. (1841) 272 = Trigonella polycerata.  
*monsipellaca*, Trautv. l. c. = Trigonella monsipellaca.  
*Moriana*, Jord. Pugill. 53 = rigidula.  
*Murex*, Willd. Sp. Pl. iii. 1410 = truncatula.  
*muricata*, All. Fl. Pedem. i. 316. — Europ.  
*muricata*, Benth. Cat. Pl. Pyr. 102 = turbinata.  
*muricata*, Desr. in Lam. Encyc. iii. 634 = denticulata.  
*muricata*, Griseb. Spicil. Fl. Rumel. i. 17 = sphaerocarpa.  
*muricata*, Salzm. ex Ball, in Journ. Linn. Soc. xvi. (1878) 416 = ciliaris.  
*muricoleptis*, DC. Prod. ii. 179 = Decandollii.  
*muricoleptis*, Tineo, Pl. Sic. Rar. Pugill. i. 18. — Sicilia.  
*muricoleptis*, Urban, in Ind. Sem. Hort. Berol. (1872) 4 = hispida.  
*muricula*, St. Lag. in Ann. Soc. Bot. Lyon, vii. (1880) 180 = truncatula.  
*neglecta*, Guss. Fl. Sic. Prod. ii. 575 = turbinata.  
*neurocarpos*, Kunze, ex Urban, in Ind. Sem. Hort. Berol. (1872) 3 = hispida.  
*nigra*, Krock. Fl. Siles. ii. ii. 244 = denticulata.  
*Noccae*, Balb. in Brugn. Giorn. Fla. viii. (1815) 65. t. 2 = carstiensis.  
*Noëna*, Boiss. Diagn. Ser. II. ii. 10. — As. Min.; Syria.  
*nummularia*, DC. Cat. Hort. Monsp. 124 = Hymenocarpos nummularius.  
*nummularia*, Stev. in Bess. Cat. Hort. Crem. (1816) 85 = cretacea.  
*obscura*, Retz. Obs. i. 24. t. 1. — Gall. austr.  
*obscura*, Vis. Fl. Dalm. iii. 283 = hispida.  
*oliveiformis*, Guss. Pl. Rar. 390 = turbinata.  
*orbicularis*, All. Fl. Pedem. i. 314. — Reg. Mediterr.; Abyss.  
*ornithopodioides*, Trautv. in Bull. Acad. Sc. Pétersb. viii. (1841) 271 = Trigonella ornithopodioides.  
*orthoceras*, Trautv. in Act. Hort. Petrop. v. (1877) 421. — Reg. Caucas.  
*ovalis*, Urban, in Verh. Bot. Ver. Brandenb. xv. (1873) 81. — Hispan.  
*ovata*, Hort. Erf. ex Steud. Nom. ed. I. 514; Carmign. in Giorn. Acad. Ital. (1810); ex Urban, in Verh. Bot. Ver. Brandenb. xv. (1873) 73 = truncatula.  
*oxalioides*, Schur, in Verh. Naturf. Ver. Bruenn, xv. ii. (1877) 174 = maculata.  
*Pavillieri*, Phil. ex Nym. Consp. 166 = suffruticosa.  
*panormitana*, Tineo, ex Urban, in Verh. Bot. Ver. Brandenb. xv. (1873) 62 = M. Echinus.  
*papillosa*, Boiss. Diagn. Ser. I. ii. 23. — As. Min.  
*paradoxa*, Spreng. ex Steud. Nom. ed. I. 514 (Quid ?). — Hab. ?  
*pauciflora*, Ledeb. Fl. Ross. i. 526. — Reg. Casp.  
*pedunculata*, Ehrenb. ex Sweet, Hort. Brit. ed. II. 134. — Aegypt.  
*pennata*, Schwaegr. ex Steud. Nom. ed. I. 514 (Quid ?). — Europ.  
*pentacycla*, DC. Cat. Hort. Monsp. 124 = denticulata.  
*persica*, Stev. ex Fisch. Cat. Hort. Gorenk. ed. II. (1812) 69 = denticulata.  
*pilosa*, Fisch. ex Moris, in Mem. Acc. Torin. xxxvi. (1833) 190 = Trigonella brachycarpa.  
*pilosa*, Schlecht. Cat. Pl. Helvet. ed. III. 46 (Quid ?). — Helvet.  
*pinnatifida*, Steud. Nom. ed. I. 514 = granatensis.  
*Pironae*, Vis. Ind. Sem. Hort. Patav. (1855). — Cf. Linnaea, xxviii. (1856) 365. — Europ. austr.  
*plagiospira*, Dur. in Duch. Rev. Bot. i. (1846) 366 = Soleirolii.



## MEDICAGO:—

- platycarpa, Trautv. in Bull. Acad. Sc. Pétersb. viii. (1841) 271.—Soongaria.
- platycarpus, Ledeb. Fl. Ross. i. 523.—Sibiria.
- plumbea, Bertol. Fl. Ital. viii. 267 = M. Helix.
- polyantha, Dulac, Fl. Hautes-Pyr. 278 = denticulata.
- polycarpa, Schur, in Verh. Naturf. Ver. Bruenn, xv. ii. (1877) 175 (Quid ?).—Europ.
- polycarpa, Willd. Enum. Hort. Berol. Suppl. 52 = hispida.
- polycerata, Sauv. ex Trautv. in Bull. Sc. Acad. Pétersb. viii. (1841) 272 = Trigonella polycerata.
- polycycla, Moris, in Mem. Acc. Torin. xxxviii. (1835) p. xxxi = denticulata.
- polymorpha, Linn. Sp. Pl. 779 = orbicularis (etc.).
- polymorpha, Roxb. Hort. Beng. 58; Fl. Ind. iii. 390 = denticulata.
- pontificalis, Gennari, in Nuov. Giorn. Bot. Ital. ii. (1870) 132.—Ins. Caprea.
- Pouretii, Noul. Fl. Bass. Sous-Pyr. 151.—Europ.
- praecox, DC. Cat. Hort. Monsp. 123.—Europ. austr.
- procumbens, Bess. Prim. Fl. Galic. ii. 127 = falcata.
- prostrata, Jacq. Hort. Vindob. i. 39. t. 89.—Italia.
- Pseudo-Gerardi, Nym. Consp. 168 = agrestis.
- Pseudo-Gerardi, Schur, in Verh. Naturf. Ver. Bruenn, xv. ii. (1877) 174 = rigidula.
- psilocarpa, Trautv. in Bull. Sc. Acad. Pétersb. viii. (1841) 272.—Hab. 1
- pubescens, DC. Cat. Hort. Monsp. 124 = tuberculata.
- pubescens, Guss. Pl. Rar. 313.—Europ. austr.
- pubescens, Hornem. Hort. Hafn. ii. 726 = Hornemanniana, truncatula.
- pugionata, Trautv. in Bull. Sc. Acad. Pétersb. viii. (1841) 272 = Trigonella spinosa.
- pulchella, Lowe, in Trans. Camb. Phil. Soc. vi. (1838) reimpr. 25 = minima.
- pulchella, Tod. Ind. Sem. Hort. Panorm. (1868) 36.—Hab. 1
- pungens, Trautv. in Bull. Acad. Sc. Pétersb. viii. (1841) 271 = Trigonella maritima.
- purpurea, Gueldenst. Reise, i. 195.—Rossia.
- pusilla, Viv. Pl. Aegypt. Arab. Dec. 14 = littoralis.
- radiata, Linn. Sp. Pl. 778 = Trigonella radiata.
- recta, Desf. Fl. Atlant. ii. 212 = minima.
- recta, Kit. in Linnaea, xxxii. (1863) 613 (Quid ?).—Hungar.
- reniformis, Dulac, Fl. Hautes-Pyr. 278 = lupulina.
- reticulata, Benth. Cat. Pl. Pyr. 101 = hispida.
- rigida, Boiss. Fl. Orient. ii. 100 = rigidula.
- rigidula, Bourg. ex Nym. Consp. 167 = M. Helix.
- rigidula, Desr. in Lam. Encyc. iii. 634.—Europ.
- rigidula, Hoffm. ex Steud. Nom. ed. II. ii. 109 = minima.
- rigidula, Willd. Sp. Pl. iii. 1417 = truncatula.
- rotata, Boiss. Diagn. Ser. I. ii. 24.—Syria.
- rugosa, Desr. in Lam. Encyc. iii. 632.—Europ.
- rugosa, Urv. in Mem. Soc. Linn. Par. i. (1822) 354 = tuberculata.
- rupestris, Bieb. Fl. Taur. Cauc. ii. 225.—Tauria.
- ruthenica, Trautv. in Bull. Sc. Acad. Pétersb. viii. (1841) 271; Ledeb. Fl. Ross. i. 523.—Sibiria.
- sardoa, Moris, Stirp. Sard. Elench. 15 = denticulata.
- sativa, Linn. Sp. Pl. 778.—Europ.; Oriens.
- sativa, Urban, in Verh. Bot. Ver. Brandeb. xv. (1873) 56 = falcata.
- saxatilis, Bieb. Fl. Taur. Cauc. ii. 225.—Tauria.
- Schimperiana, Hochst. ex Boiss. Fl. Orient. ii. 104 = laciniata.
- scutellaris, Reichb. Ic. Fl. Germ. t. 2114 = seq.
- scutellata, Mill. Gard. Dict. ed. VIII. n. 2.—Reg. Mediterr.
- scutellata, Pall. Ind. Taur.; ex Bieb. Fl. Taur. Cauc. ii. 226 = orbicularis.
- secundiflora, Dur. in Duch. Rev. Bot. i. (1845) 365.—Alger.; Hispan. 1
- secundiramea, Willk. & Lange, Prod. Fl. Hisp. iii. 417 = praec.
- sibirica, DC. Prod. ii. 173.—Sibiria.
- sicula, Tod. Ind. Sem. Hort. Panorm. (1868) 27 = sphaerocarpa.
- Soleirolii, Duby, Bot. Gall. 124.—Italia.
- Sorrentini, Tineo, in Tod. Ind. Sem. Hort. Panorm. (1859).—Cf. Linnaea, xxx. (1859-60) 759 = truncatula.
- sphaerocarpa, Bertol. Amoer. Ital. 91.—Reg. Mediterr.
- sphaerocarpa, Costa, Fl. Catal. 60 = turbinata.
- spinulosa, DC. Fl. Fr. v. 569 = tuberculata.
- stellata, Trautv. in Bull. Sc. Acad. Pétersb. viii. (1841) 272 = Trigonella stellata.

## MEDICAGO:—

- stipularis, Wallr. Beitr. Fl. Hercyn. 260; et in Linnaea, xiv. (1840) 630 = lupulina.
- striata, Bast. in Desv. Journ. Bot. iii. (1814) 19.—Italia.
- stricta, Wallr. ex Urban, in Ind. Sem. Hort. Berol. (1872) 3 = hispida.
- strumaria, Hort. Erf. ex Steud. Nom. ed. I. 514 (Quid ?).—Europ. austr.
- subfalcata, Schur, Enum. Pl. Trans. 151 = sativa.
- subinermis, Bertol. Fl. Ital. viii. 290 = littoralis.
- suffruticosa, Ram. ex DC. Fl. Fr. iv. 541.—Reg. Mediterr. occ.
- sylvestris, Fries, Mant. iii. 92 = falcata.
- Tenoreana, Ser. in DC. Prod. ii. 180.—Italia.
- tentaculata, Willd. Sp. Pl. iii. 1413 = truncatula.
- tenuifolia, Presl, Fl. Sical. i. p. xx = prostrata.
- tenuis, Trautv. in Bull. Sc. Acad. Pétersb. viii. (1841) 271 = Trigonella striata.
- terebella, St. Lag. in Ann. Soc. Bot. Lyon, vii. (1880) 130 = seq.
- Terebellum, Willd. Sp. Pl. iii. 1416 = hispida.
- tetracycla, Presl, Fl. Sical. i. p. xx = littoralis.
- Timeroyi, Jord. Cat. Jard. Dijon (1848), 29 = truncatula.
- tomentosa, Dulac, Fl. Hautes-Pyr. 278 = suffruticosa.
- tornata, Desr. in Lam. Encyc. iii. 633 = turbinata.
- tornata, Mill. Gard. Dict. ed. VIII. n. 3.—Europ. austr.
- tornata, Webb. ex Ball, in Journ. Linn. Soc. xvi. (1878) 412 = M. Helix.
- tortuosa, Schwaegr. ex Steud. Nom. ed. I. 514.—Hab. 1
- tribuloides, Desr. in Lam. Encyc. iii. 635 = truncatula.
- tricycla, DC. Cat. Hort. Monsp. 125 = striata.
- truncatula, Gaertn. Fruct. ii. 150.—Europ.
- truncatula, Gren. & Godr. Fl. Fr. i. 395, sphalm. = praec.
- tuberculata, Urban, in Ind. Sem. Hort. Berol. (1872) App. 3 = hispida.
- tuberculata, Willd. Sp. Pl. iii. 1410.—Reg. Mediterr.
- turbinata, Carmign. in Giorn. Pis. xii. (1810) i. 13; ex DC. Fl. Fr. Suppl. 567 = tuberculata.
- turbinata, Willd. Sp. Pl. iii. 1409.—Reg. Mediterr.
- umbellata, Hort. ex DC. Prod. ii. 178 = carstiensis.
- uncinata, Auct. ex Nym. Consp. 169 = denticulata.
- uncinata, Urban, in Ind. Sem. Hort. Berol. (1872) 4 = hispida.
- uncinata, Willd. Sp. Pl. iii. 1417 = truncatula.
- varia, Martyn, Fl. Rust. iii. 87 = sativa.
- Verloti, Song. & Perrier, in Billotia, i. (1864) 74 = rigidula.
- vermicularis, Cesati, in Friedr. Reise, 274 = coronata.
- villosa, Brot. Fl. Lusit. ii. 116 = minima.
- villosa, DC. Fl. Fr. iv. 545 = rigidula.
- villosula, Baumg. Enum. Stirp. Trans. ii. 382 = truncatula.
- virginica, Linn. Sp. Pl. 778 = Lespedeza capitata, reticulata.
- viscida, Schur, in Verh. Naturf. Ver. Bruenn, xv. ii. (1877) 173 = minima.
- vulgaris, Alef. Landw. Fl. 75 = sativa 1
- Willdenowii, Mérat, Fl. Par. 296 = lupulina.

MEDICASIA, Willk. in Willk. & Lange, Prod. Fl. Hisp. ii. 219 (1870), sphalm. = MEDICUSIA, Moench = Picris, Linn. (Compos.).

MEDICIA, Gardn. & Champ. in Hook. Kew Journ. i. (1849) 324 = Gelsemium, Juss. (Logan.).

elegans, Gardn. & Champ. l. c. 325 = G. elegans.

MEDICOSMA, Hook. f. in Benth. & Hook. f. Gen. i. 296 (1862). RUTACEAE, Benth. & Hook. f. l. c. Cunninghamii, Hook. f. l. c. 297.—Austral.

MEDICULA, Medic. in Vorles. Churpf. Phys. Ges. ii. (1787) 386 = Medicago, Tourn. (Compos.).

lupulina, Medic. l. c. = Medicago lupulina.

MEDICUSIA, Moench, Meth. 536 (1794) = Picris, Linn. (Compos.).

aspera, Moench, l. c. 537 = P. Sprengeriana.

lappacea, Reichb. Fl. Germ. Excurs. 254 = P. pauciflora.

Sprengeriana, Reichb. l. c. = P. Sprengeriana.

MEDINILLA, Gandich. in Freyc. Voy. Bot. 464. t. 106 (1826). MELASTOMACEAE, Benth. & Hook. f. i. 759.

DACTYLIOTA, Blume, Mus. Bot. Lugd. Bat. i. 21 (1849).

DIPLOGENEA, Lindl. in Brand. Quart. Journ. (1829) 122.

ERPETINA, Naud. in Ann. Sc. Nat. Sér. III. xv. (1851) 299.

GALLARIA, Schrank, ex Endl. Gen. 1217 (1841).

HYPENANTHE, Blume, Mus. Bot. Lugd. Bat. i. 21 (1849).

TRIPLETRUM, D. Don, in Wight & Arn. Prod. 324 (1834).

alpestris, Blume, in Flora, xiv. (1831) 514.—Sumatra.

alternifolia, Blume, Mus. Bot. Lugd. Bat. i. 21.—Sumatra.

amabilis, Dyer, in Gard. Chron. (1874) i. 373 = Teysmannii.

amoena, Seem. Fl. Vit. 88.—Ins. Fiji.

amplexicaulis, Blume, Mus. Bot. Lugd. Bat. i. 20.—Sumatra.

astronioides, Triana, in Trans. Linn. Soc. xxviii. (1871) 88.—Ins. Philipp.

Beddomei, C. B. Clarke, in Hook. f. Fl. Brit. Ind. i. 548.—Ind. or.

bornensis, Blume, Mus. Bot. Lugd. Bat. i. 20.—Borneo.

bracteata, Blume, in Flora, xiv. (1831) 519.—Ins. Molucc.

bracteata, Hort. Veitch, in Fl. des Serres, Sér. I. v. (1850-51) t. 572 = magnifica.

celebica, Blume, Mus. Bot. Lugd. Bat. i. 18.—Ins. Celebes.

crassifolia, Blume, in Flora, xiv. (1831) 511.—Java.

crassifolia, Mor. Syst. Verz. Arch. Ind. 11 = succulenta.

crassifolia, Naud. in Ann. Sc. Nat. Sér. III. xv. (1851) 288 = Naudinii.

crassifolia, Triana, in Trans. Linn. Soc. xxviii. (1871) 86, partim = Hasseltii.

crassinervia, Blume, in Flora, xiv. (1831) 510.—Ins. Banda.

crispata, Blume, l. c. 517.—Ins. Molucc.

Cunningghii, Naud. in Ann. Sc. Nat. Sér. III. xv. (1851) 292.—Ins. Philipp.

Curtisii, Hort. Veitch, in Gard. Chron. (1859) ii. 411.—Sumatra.

cuspidata, Blume, Mus. Bot. Lugd. Bat. i. 18.—Borneo.

divaricata, Baker, in Journ. Linn. Soc. xx. (1853) 149.—Madag.

Erpetina, Triana, in Trans. Linn. Soc. xxviii. (1871) 87.—Malaya.

erythrophylla, Lindl. Bot. Reg. (1838) Misc. 85 = rubicunda.

eximia, Blume, in Flora, xiv. (1831) 515.—Sumatra.

eximia, Siebold, ex Planch. in Fl. des Serres, Sér. I. v. (1849) 482 = Sieboldiana.

farinosa, Hort. Groenew. ex Regel, Ind. Sem. Hort. Petrop. (1865) 52 = venosa.

fasciculata, Baker, in Journ. Linn. Soc. xx. (1853) 148.—Madag.

fuchsioides, Gardn. in Calc. Journ. Nat. Hist. viii. (1847) 12.—Zeylan.

Griffithii, C. B. Clarke, in Hook. f. Fl. Brit. Ind. i. 549.—Reg. Himal.

Halogeton, S. Moore, in Journ. Bot. xviii. (1880) 8.—Ins. Admiral.

Hasseltii, Blume, in Flora, xiv. (1831) 513.—Malaya.

heterophylla, A. Gray, Bot. U. St. Expl. Exped. i. 598. t. 76.—Ins. Fiji.

himalayana, Hook. f. ex Triana, in Trans. Linn. Soc. xxviii. (1871) 88.—Reg. Himal.

Horsfieldii, Miq. Fl. Ind. Bat. i. t. 545.—Java.

humilis, Teijsm. & Binn. in Tijdschr. Nederl. Ind. xxv. (1863) 427.—Ins. Celebes.

hypericifolia, Blume, in Flora, xiv. (1831) 514.—Java.

inaequalis, Miq. Fl. Ind. Bat. i. t. 542.—Java.

intermedia, Blume, in Flora, xiv. (1831) 516.—Java.

javanensis, Blume, l. c. 515.—Java.

javanensis, Korth. ex Triana, in Trans. Linn. Soc. xxviii. (1871) 88 = bornensis.

javanica, Triana, l. c. t. 7. f. 94 a = javanensis.

javensis, Korth. ex Blume, Mus. Bot. Lugd. Bat. i. 20 = bornensis.

Korthalsii, Blume, l. c. 18.—Sumatra.

Kuhlii, Blume, in Flora, xiv. (1831) 514.—Java.



**MEDINILLA** :—

Lagunae, Vidal, *Cat. Pl. Pr. Manila*, 31.—Ins. Philipp.  
 lanceolata, Baker, in *Journ. Linn. Soc.* xxi. (1884)  
 344.—Madag.  
 laurifolia, Blume, in *Flora*, xiv. (1831) 511.—Java.  
 leptophylla, Baker, in *Journ. Linn. Soc.* xxi. (1884)  
 345.—Madag.  
 lophoclada, Baker, l. c. 344.—Madag.  
 loranthoides, Naud. in *Ann. Sc. Nat. Sér. III.* xv.  
 (1851) 290.—Ins. Borbon.  
 luzonensis, Hook. f. ex Triana, in *Trans. Linn. Soc.*  
 xviii. (1871) 88.—Ins. Philipp.  
 macrocarpa, Blume, in *Flora*, xiv. (1831) 510.—  
 Madag.  
 macrocarpa, C. B. Clarke, in *Hook. f. Fl. Brit. Ind.*  
 ii. 547 = crassinervia.  
 macrophylla, Blume, *Mus. Bot. Lugd. Bat.* i. 19.—  
 Sumatra.  
 maculata, Gardn. in *Calc. Journ. Nat. Hist.* viii.  
 (1847) 18.—Zeylan.  
 magnifica, Lindl. in *Paxt. Flow. Gard.* i. (1850) 55.  
 t. 12.—Ins. Philipp.  
 Maingayi, C. B. Clarke, in *Hook. f. Fl. Brit. Ind.* ii.  
 549.—Malacca.  
 malabarica, Bedd. *l. c. Pl. Ind. Or.* i. 33.—Ind. or.  
 Mannii, Hook. f. in *Oliver, Fl. Trop. Afr.* ii. 460;  
 Triana, in *Trans. Linn. Soc.* xviii. (1871) 87.—  
 Afr. trop.  
 merguensis, C. B. Clarke, in *Hook. f. Fl. Brit. Ind.* ii.  
 549.—Burma.  
 Motleyi, Hook. f. ex Triana, in *Trans. Linn. Soc.*  
 xviii. (1871) 89.—Borneo.  
 muricata, Blume, *Mus. Bot. Lugd. Bat.* i. 20.—  
 Sumatra.  
 myrtiformis, Triana, in *Trans. Linn. Soc.* xviii.  
 (1871) 86.—Ins. Philipp.  
 Naudinii, Triana, l. c.—Java.  
 occidentalis, Naud. in *Ann. Sc. Nat. Sér. III.* xv.  
 (1851) 295.—Madag.  
 papillosa, Baker, in *Journ. Linn. Soc.* xx. (1883) 148.  
 —Madag.  
 papuana, Scheff. in *Ann. Jard. Buitens.* i. (1876) 24.  
 —N. Guin.  
 parviflora, Triana, in *Trans. Linn. Soc.* xviii. (1871)  
 89 = parvifolia, Seem.  
 parvifolia, Baker, in *Journ. Linn. Soc.* xx. (1883) 149.  
 —Madag.  
 parvifolia, Seem. *Fl. Vit.* 89.—Ins. Fiji.  
 pauciflora, Hook. f. ex Triana, in *Trans. Linn. Soc.*  
 xviii. (1871) 88.—Reg. Himal.  
 polyantha, Korth. in *Verh. Nat. Gesch. Bot.* 245. t. 61  
 = quadrifolia.  
 petrocuala, Blume, in *Flora*, xiv. (1831) 509.—Java.  
 quadrifolia, Blume, l. c.—Java.  
 radicans, Bedd. *l. c. Pl. Ind. Or.* t. 184 = Beddomei.  
 radicans, Blume, in *Flora*, xiv. (1831) 509.—Java.  
 rhodochlaena, A. Gray, *Bot. U. St. Expl. Exped.* i.  
 600.—Ins. Fiji.  
 rosea, Gaudich. in *Freye. Voy. Bot.* 484. t. 106.—  
 Malaya.  
 rubicanda, Blume, in *Flora*, xiv. (1831) 512.—  
 Malaya.  
 salicifolia, Blume, *Mus. Bot. Lugd. Bat.* i. 21.—  
 Java.  
 setigera, Miq. *Fl. Ind. Bat.* i. 1. 550.—Sumatra.  
 Sieboldiana, Planch. in *Fl. des Serres, Sér. I.* vi. (1850)  
 51) 126, sub. t. 572.—Ins. Molucc.  
 Sieboldiana, Planch. l. c. v. (1849) t. 482 = praec.  
 speciosa, Blume, in *Flora*, xiv. (1831) 515.—Java.  
 speciosa, Hook. Bot. Mag. t. 4321 = Cummingii.  
 succulenta, Blume, in *Flora*, xiv. (1831) 513.—Java.  
 succulenta, Korth. ex Blume, *Mus. Bot. Lugd. Bat.*  
 i. 18 = Korthalsii.  
 superba, Teijsm. & Binn. ex Triana, in *Trans. Linn.*  
*Soc.* xviii. (1871) 87 = magnifica.  
 ternatensis, Miq. *Ann. Mus. Bot. Lugd. Bat.* i. 217.—  
 Ins. Ternate.  
 ternifolia, Triana, in *Trans. Linn. Soc.* xviii. (1871)  
 88.—Ins. Philipp.  
 Teymannii, Miq. *Ann. Mus. Bot. Lugd. Bat.* i. 217.—  
 Ins. Celebes.  
 venosa, Blume, in *Flora*, xiv. (1831) 518.—Malaya.  
 verrucosa, Blume, l. c. 514.—Java.  
 viscidula, Triana, in *Trans. Linn. Soc.* xviii. (1871)  
 87.—Madag.  
 Walkeri, Gardn. in *Calc. Journ. Nat. Hist.* viii. (1847)  
 11 = Kendrickia Walkeri.  
 Waterhousei, Seem. *Fl. Vit.* 89.—Ins. Fiji.

VOL. II.

**MEDIUM**, [Tourm.] Fisch. ex A. DC. Monog. Camp.  
 213 (1830) = **Campanula**, Tourm.  
*alliarifolium*, Spach, *Hist. Vég. Phan.* ix. 557 =  
 C. *alliarifolia*.  
*barbatum*, Spach, l. c. 555 = C. *barbata*.  
*grandiflorum*, Spach, l. c. 553 = C. *Medium*.  
*gummiferum*, Spach, l. c. 556 = C. *sarmatica*.  
*saxifragum*, Fisch. ex A. DC. Monog. Camp. 228,  
 229 = C. *Saxifraga*, ciliata.  
*sayanense*, Fisch. ex A. DC. l. c. 229 = C. *pilosa*.  
*sibiricum*, Spach, *Hist. Vég. Phan.* ix. 554 = C.  
*sibirica*.  
**MEDORA**, Kunth, *Enum. Pl.* v. 155 (1850) = **Smilacina**,  
 Desf. (Liliac.).  
*divaricata*, Kunth, l. c. 156 = S. *fusca*.  
**MEDUSA**, Lour. *Fl. Cochinch.* 406 (1790) = **Alsodeia**,  
 Thou. (Violar.).  
*anguifera*, Lour. l. c. = A. *echinocarpa*.  
**MEDUSAEA**, Reichb. *Nom.* 193 (1841) = **MEDUSEA**,  
 Haw. = **Euphorbia**, Linn.  
**MEDUSAGYNE**, Baker, *Fl. Maurit.* 16 (1877).  
**TERNSTROMIACEAE**.  
*oppositifolia*, Baker, l. c. 17; et in *Hook. l. c. Pl.*  
 t. 1252.—Ins. Mascar.  
**MEDUSANTHERA**, Seem. in *Journ. Bot.* ii. (1864) 74  
 = **Lasianthera**, Beauv. (Oliacin.).  
*vitiensis*, Seem. l. c.—Ins. Fiji.  
**MEDUSEA**, Haw. *Syn. Pl. Succ.* 133 (1812) = **Euphorbia**,  
 Linn.  
*Fructus-pini*, Haw. l. c. 134 = E. *Caput-Medusae*.  
*globosa*, Klotzsch & Garcke, in *Monatsb. Akad. Berl.*  
 (1859) 251 = E. *globosa*.  
*hamata*, Klotzsch & Garcke, l. c. = E. *hamata*.  
*major*, Haw. *Syn. Pl. Succ.* 134 = E. *Caput-Medusae*.  
*patula*, Klotzsch & Garcke, in *Monatsb. Akad. Berl.*  
 (1859) 251 = E. *anacantha*.  
*procumbens*, Haw. *Syn. Pl. Succ.* 134 = E. *procumbens*.  
*tessellata*, Haw. l. c. 135 = E. *Caput-Medusae*.  
*tridentata*, Klotzsch & Garcke, in *Monatsb. Akad. Berl.*  
 (1859) 251 = E. *anacantha*.  
*tuberculata*, Klotzsch & Garcke, l. c. = E. *tuberculata*.  
**MEDUSULA**, Pers. *Syn.* ii. 215 (1807) = **MEDUSA**,  
 Lour. = **Alsodeia**, Thou. (Violar.).  
**MEDYPHYLLA**, Opiz, in *Lotos*, viii. (1858) 65 =  
**Astragalus**, Tourm. (Legumin.).  
*rotundifolia*, Opiz, l. c. = A. *nummularioides*.  
**MEERBURGIA**, Moench, *Meth. Suppl.* 116 (1802) =  
**Pollichia**, Soland. (Illecebr.).  
*glomerata*, Moench, l. c. = P. *campestris*.  
**MEESIA**, Gaertn. *Fruct.* i. 344 (1788) = **Gomphia**,  
 Schreb. (Ochnac.).  
*serrata*, Gaertn. l. c. = G. *angustifolia*.  
**MEGABOTRYA**, Hance, in *Walp. Ann.* ii. 259 (1851) =  
**Evodia**, Forst. (Rutac.).  
*meliaefolia*, Hance, l. c. = E. *meliaefolia*.  
**MEGACARPAEA**, DC. *Syst.* ii. 417 (1821).  
**CRUCIFERAE**, Benth. & Hook. f. i. 91.  
*angulata*, DC. *Syst.* ii. 418.—Sibir.  
*bifida*, Benth. in *Hook. Kew Journ.* vii. (1855) 357.—  
 Reg. Himal.  
*gigantea*, Regel, in *Bull. Soc. Nat. Mosc.* xlii. (1870)  
 i. 263.—Turkestan.  
*laciniata*, DC. *Syst.* ii. 417.—Reg. Casp.  
*polyandra*, Benth. in *Hook. Kew Journ.* vii. (1855) 353.  
 t. 7.—Reg. Himal.  
**MEGACARPHA**, Hochst. in *Flora*, xxvii. (1844) 551 =  
**Oxyanthus**, DC. (Rubiace.).  
*gyriformis*, Hochst. l. c. = O. *natalensis*.  
**MEGACARYON**, Boiss. *Pl. Or. Nov. Dec.* i. 7 (1875).  
**BORAGINEAE**, Benth. & Hook. f. ii. 863.  
*armenum*, Boiss. *Pl. Or. Nov. Dec.* i. 7.—Armenia.  
*orientale*, Boiss. *Fl. Orient.* iv. 204 = *armenum*.

**MEGACALINIUM**, Lindl. *Bot. Reg.* t. 989 (1826).  
**ORCHIDEAE**, Benth. & Hook. f. iii. 505.  
*Bufo*, Lindl. *Bot. Reg.* (1841) *Misc.* 42.—Afr. trop.  
*colubrinum*, Reichb. f. in *Bonplandia*, iii. (1855) 223.  
 —Hab. !  
*falcatum*, Lindl. *Bot. Reg.* t. 989.—Afr. trop.  
*flaccidum*, Hook. *Cent. Orch.* t. 3 = maximum.  
*maximum*, Lindl. *Gen. et Sp. Orch.* 47.—Afr. trop.  
*melanorrhachis*, Reichb. f. in *Gard. Chron.* (1875) ii.  
 162.—Afr. trop.  
 Melleri, Hook. f. *Bot. Mag.* sub t. 5936, nomen;  
 Reichb. f. in *Flora*, lxi. (1878) 78.—Afr. trop.  
*oxypterum*, Lindl. *Bot. Reg.* (1839) *Misc.* 14.—Afr.  
 trop.  
*purpuratum*, Lindl. in *Journ. Linn. Soc.* vi. (1862) 128.  
 —Afr. trop.  
 Sandersoni, Oliver, in *Bot. Mag.* sub t. 5936, nomen;  
 Reichb. f. in *Flora*, lxi. (1878) 78.—Afr. austr.  
*tentaculigerum*, Reichb. f. in *Flora*, lxi. (1878) 78, in  
 textu.—Afr. trop.  
*velutinum*, Lindl. *Bot. Reg.* (1847) t. 82.—Afr. trop.  
**MEGADENDRON**, Miers, in *Trans. Linn. Soc. Ser. II.*  
 Bot. i. (1875) 109 = **Barringtonia**, Forst. (Myrtac.).  
*ambiguum*, Miers, l. c. 110.—Ins. Timor.  
*macrocarpum*, Miers, l. c. 109 = B. *macrocarpa*.  
*pallidum*, Miers, l. c. 110.—Java.  
**MEGADENUS**, Rafin. *Neogenyt.* 4 (1825) = **Scirpus**,  
 Tourm. (Cyperac.).  
*capitatus*, Rafin. l. c. = Eleocharis *capitata*.  
*palustris*, Rafin. l. c. = S. *palustris*.  
*tuberculatus*, Rafin. l. c. = Eleocharis *tuberculosa*.  
**MEGALACHNE**, Steud. in *Flora*, xxxiii. (1850) 229,  
 nomen; et *Syn. Pl. Gram.* 237 (1855). **GRAMI-**  
**NEAE**.  
*Berteroniana*, Steud. *ll. cc.*—Ins. J. Fernand.  
**MEGALACHNE**, Thw. *Enum. Pl. Zeyl.* 372 (1864)  
 = **Eriachne**, R. Br. (Gramin.).  
*zeylanica*, Thw. l. c. = E. *trisetata*.  
**MEGALOTHECA**, F. Muell. *Fragm.* viii. 98 (1873) =  
**Restio**, Linn.  
*stricta*, F. Muell. l. c. 99 = R. *Megalotheca*.  
**MEGALOTROPIS**, Griff. *Notul.* iv. 441 (1854) = **Butea**,  
 Roxb. (Legumin.).  
*buteiformis*, 'Voigt,' ex Griff. l. c. = B. *minor*.  
**MEGAPLEILIS**, Rafin. *Fl. Tellur.* ii. 57 (1836) =  
**Gesneria**, Mart.  
*tuberosa*, Rafin. l. c. = G. *bulbosa*.  
**MEGAPTERIUM**, Spach, *Hist. Vég. Phan.* iv. 363  
 (1835) = **Oenothera**, Linn. (Onagr.).  
*missouriense*, Spach, l. c. 364 = Oe. *missouriense*.  
*Nuttallianum*, Spach, l. c. = Oe. *missouriense*.  
**MEGARRHIZA**, Torr. & Gray, in *Pacif. Rail. Rep.* vi.  
 74, nomen (1857); xii. ii. 61 (1860) = **Echinocystis**,  
 Torr. (Cucurb.).  
*californica*, Torr. l. c. vi. 74, nomen = E. *fabacea*.  
*californica*, S. Wats. in *Bot. Calif.* i. 241, partim. = E.  
*macrocarpa*.  
*gilensis*, Greene, in *Bull. Torrey Bot. Club*, viii. (1881)  
 97 = E. *gilensis*.  
*guadalupensis*, S. Wats. in *Proc. Am. Acad.* xi. (1876)  
 115, 138 = E. *guadalupensis*.  
*Marah*, S. Wats. l. c. 138 = E. *Marah*.  
*muricata*, S. Wats. l. c. 139 = E. *Watsonii*.  
*oregona*, Torr. in *Pacif. Rail. Rep.* xii. ii. 61 =  
 E. *oregana*.  
**MEGASEA**, Haw. *Enum. Saxifr.* 6 (1821) = **Saxifraga**,  
 Tourm.  
*ciliata*, Haw. l. c. 7 = S. *ligulata*.  
*cordifolia*, Haw. l. c. = S. *crassifolia*.  
*crassifolia*, Haw. l. c. 6 = S. *crassifolia*.  
*media*, Haw. l. c. 7 = S. *crassifolia*.  
**MEGASTACHYA**, Beauv. *Agrost.* 74. t. 15. f. 5 (1812)  
 = **Eragrostis**, Beauv. (Gramin.).  
*abyssinica*, Hochst. ex Steud. *Syn. Pl. Gram.* 203 =  
*Enderopogon macrostachya*.  
*acutiflora*, Roem. & Schult. *Syst.* ii. 568 = E. *acuti-*  
*flora*.



- MEGASTACHYA** :—  
*amabilis*, Beauv. Agrost. 74 = *Eragrostis amabilis*.  
*amoena*, Fourn. ex Hemsl. Biol. Centr. Am. Bot. iii. 572 = *E. amoena*.  
*atirensis*, Roem. & Schult. Syst. ii. 587 = *E. atirensis*.  
*Berteroniana*, Schult. Mant. ii. 330 = *E. Berteroniana*.  
*bipennata*, Beauv. Agrost. 74 = *E. cynosuroides*.  
*Boryana*, Boj. Hort. Maurit. 369 = *E. ciliaris*.  
*Boryana*, Roem. & Schult. Syst. ii. 592 = *E. Boryana*.  
*brasiliensis*, Schult. Mant. ii. 620 = *E. elegans*.  
*breviflora*, Fourn. ex Hemsl. Biol. Centr. Am. Bot. iii. 576 = *E. reptans*!  
*brizoides*, Beauv. Agrost. 74 = *E. brizoides*, Nees.  
*canadensis*, Roem. & Schult. Syst. ii. 593 = *Briza canadensis*.  
*ciliaris*, Beauv. Agrost. 74 = *E. ciliaris*, Link.  
*ciliata*, Schult. Mant. ii. 328 = *E. ciliata*.  
*condensata*, J. & C. Presl, Rel. Haenk. i. 284 = *Distichlis condensata*.  
*corymbifera*, Fourn. ex Hemsl. Biol. Centr. Am. Bot. iii. 576 = *E. reptans*!  
*cuspidata*, Schult. Mant. ii. 329 = *E. Vahlil.*  
*cylindrica*, Schult. l. c. 328 = *E. ciliata*.  
*elongata*, Beauv. Agrost. 74 = *E. elongata*.  
*Eragrostis*, Beauv. l. c. = *E. major*.  
*fasciculata*, Fourn. ex Hemsl. Biol. Centr. Am. Bot. iii. 576 = *E. reptans*!  
*glomerata*, Schult. Mant. ii. 327 = *E. conferta*.  
*Gouini*, Fourn. ex Hemsl. Biol. Centr. Am. Bot. iii. 576 = *E. reptans*!  
*hypnoides*, Beauv. Agrost. 74 = *E. reptans*.  
*infrima*, Roem. & Schult. Syst. ii. 585 = *E. infrima*.  
*leersoides*, Presl, Cyp. et Gram. Sic. 44 = *Poa leersoides*.  
*maxima*, Boj. ex Baker, in Journ. Linn. Soc. xxi. (1885) 454 = *E. maxima*.  
*maypurensis*, Roem. & Schult. Syst. ii. 588 = *E. maypurensis*.  
*Montufari*, Roem. & Schult. Syst. ii. 586 = *E. Montufari*.  
*mucronata*, Beauv. Agrost. 74 = *E. mucronata*.  
*multiflora*, Beauv. l. c. = *E. major*.  
*nigricans*, Roem. & Schult. Syst. ii. 586 = *E. nigricans*.  
*oblonga*, Beauv. Agrost. 74 = *E. major*.  
*obtusa*, Schult. Mant. ii. 326 = *Poa obtusa*.  
*Olmedi*, Roem. & Schult. Syst. ii. 586 = *E. Olmedi*.  
*oxylepis*, Fourn. ex Hemsl. Biol. Centr. Am. Bot. iii. 574 = *E. oxylepis*.  
*panamensis*, Fourn. ex Hemsl. l. c. = *E. maypurensis*.  
*panicoides*, J. & C. Presl, Rel. Haenk. i. 283 = *E. panicoides*.  
*papposa*, Roem. & Schult. Syst. ii. 585 = *E. papposa*.  
*pastoensis*, Roem. & Schult. l. c. 587 = *E. pastoensis*.  
*patula*, Roem. & Schult. l. c. 585 = *E. patula*.  
*polymorpha*, Beauv. Agrost. 74 = *E. Brownei*.  
*prostrata*, Roem. & Schult. Syst. ii. 590 = *Distichlis prostrata*.  
*pulchella*, Roem. & Schult. Syst. ii. 591 = *Festuca rigida*.  
*purpurascens*, Schult. Mant. ii. 326 = *Briza purpurascens*.  
*reptans*, Beauv. Agrost. 74 = *E. reptans*.  
*rigida*, Koem. & Schult. Syst. ii. 591 = *Festuca rigida*.  
*riparia*, Roem. & Schult. l. c. 593 = *E. ciliaris*, Link.  
*rupestris*, Roem. & Schult. l. c. 592 = *E. ciliata*.  
*simpliciflora*, J. & C. Presl, Rel. Haenk. i. 283 = *Poa simpliciflora*.  
*spectabilis*, Roem. & Schult. Syst. ii. 589 = *E. pectinacea*.  
*Swainsonii*, Raddi, Agrost. Bras. 52 = *E. Vahlil.*  
*tenax*, Roem. & Schult. Syst. ii. 587 = *E. tenax*.  
*tenella*, Boj. Hort. Maurit. 369 = *E. plumosa*.  
*thalassica*, Roem. & Schult. Syst. ii. 590 = *Poa thalassica*.  
*triticea*, Presl, Cyp. et Gram. Sic. 45 = *E. triticea*.  
*uninervis*, J. & C. Presl, Rel. Haenk. i. 279 = *E. uninervis*.  
*unioloides*, Presl, Cyp. et Gram. Sic. 44 = *Demazeria sicula*.
- MEGASTEGIA**, G. Don, Gen. Syst. ii. 468 (1832) = *Brongniartia*, H. B. & K. (Legumin.).  
*speciosa*, G. Don, l. c. = *B. thermoides*.
- MEGASTIGMA**, Hook. f. in Benth. & Hook. f. Gen. i. 299 (1862). *RUTACEAE*, Benth. & Hook. f. l. c. Galeotti, Baill. *Adansonia*, x. (1871-72) 331.—Mexic. Skinneri, Hook. f. in Benth. & Hook. f. Gen. i. 299.—Guatemala.
- MEGASTOMA**, Coss. & Dur. ex Benth. & Hook. f. Gen. ii. 851 (1876) = *Eritrichium*, Schrad. (Borag.).
- MEGISTA**, Fourn. in Ann. Soc. Linn. Lyon, N. S. xvii. (1869) 115 = *Physalis*, Linn. (Solanac.).  
*maxima*, Fourn. l. c. = *P. Alkakengi*.
- MEGOPIZA**, Rafin. Fl. Tellur. iv. 110 (1836) = *Utricularia*, Linn. (Lentibul.).  
*forficata*, Rafin. l. c. = *U. gibba*.  
*integra*, Rafin. l. c. = *U. biflora*.  
*longirostris*, Rafin. l. c. = *U. fibrosa*.  
*macrochisa*, Rafin. l. c. = *U. vulgaris*.
- MEGOTIGEA**, Rafin. Fl. Tellur. iii. 64 (1836) = *Helcodiceos*, Schott (1853) (Aroid.).  
*crinita*, Rafin. l. c. = *H. crinitus*.
- MEGOTRYS**, Rafin. in Am. Monthly Mag. (1818) 267 = *Cimicifuga*, Linn. (Ranunc.).  
*serpentaria*, Rafin. l. c. = *C. racemosa*.
- MEGYATHUS**, Rafin. Fl. Tellur. iii. 98 (1836) = *Salvia*, Tourn. (Labiata).  
*Acetabulum*, Rafin. l. c. = *S. acetabulosa*.
- MEHENBETHENE**, Beal. ex Gaertn. Fruct. ii. 98 (1788); Walp. Ann. ii. 291 (1851) = *Canarium*, Linn. (Bursar.).
- MEIALISA**, Rafin. Sylva Tellur. 63 (1838) = *Adriana*, Gaudich. (Euphorb.).  
*australis*, Rafin. l. c. 64 = *A. quadripartita*.
- MEIAPINON**, Rafin. Fl. Tellur. iii. 32 (1836) = *Linum*, Tourn.  
*saginoides*, Rafin. l. c. 33 = *L. selaginoides*?
- MEIBOMIA**, Heist. ex Adans. Fam. ii. 509 (1763) = *Desmodium*, Desv. (Legumin.).
- MEIEMIANThERA**, Rafin. Sylva Tellur. 25 (1838) = *Cytisus*, Linn. (Legumin.).  
*colica*, Rafin. l. c. = *C. aolicus*.
- MEIENA**, Rafin. Sylva Tellur. 125 (1838) = *Loranthus*, Linn.  
*axillaris*, Rafin. l. c. = *L. pentandrus*.
- MEINECKIA**, Baill. Etud. Gén. Euph. 586 (1858) = *Securinega*, Comm. (Euphorb.).  
*phyllanthoides*, Baill. l. c. 587 = *S. phyllanthoides*.
- MEIOGYNE**, Miq. in Ann. Mus. Bot. Lugd. Bat. ii. 12 (1865-66) = *Unona*, Linn. f. (Anonac.).  
*virgata*, Miq. l. c. = *Malaya*.
- MEIONECTES**, R. Br. in Flind. Voy. App. ii. 550 (1814). *HALORAGACEAE*, Benth. & Hook. f. i. 675.  
*Brownii*, Hook. f. in Ic. Pl. t. 306.—Austral.  
*Preissii*, Nees, in Lehm. Pl. Preiss. ii. 224 = *Brownii*.
- MEIONULA**, Rafin. Fl. Tellur. iv. 109 (1836) = *Utricularia*, Linn. (Lentibul.).  
*parviflora*, Rafin. l. c. = *U. lateriflora*.
- MEIOPERIS**, Rafin. Fl. Tellur. iv. 103 (1836) = *Passiflora*, Linn.  
*angustifolia*, Rafin. l. c. = *P. suberosa*.  
*hederacea*, Rafin. l. c. = *P. suberosa*.  
*minima*, Rafin. l. c. = *P. suberosa vel serrulata*.  
*multiflora*, Rafin. l. c. = *P. multiflora*.  
*pallida*, Rafin. l. c. = *P. suberosa*.  
*pannosa*, Rafin. l. c. = *P. pannosa*.  
*pellata*, Rafin. l. c. = *P. suberosa*.  
*suberosa*, Rafin. l. c. = *P. suberosa*.
- MEIOSPERMA**, Rafin. Fl. Tellur. iv. 64 (1836) = *Justicia*, Linn. (Acanth.).  
*debilis*, Rafin. l. c. = *J. debilis*.
- MEIRACYLLIUM**, Reichb. f. Xenia Orch. i. 12. t. 6. (1854). *ORCHIDEAE*, Benth. & Hook. f. iii. 493. Gemma, Reichb. f. in Gard. Chron. (1869) 988; Xenia Orch. iii. 209.—Mexic. trinatum, Reichb. f. Xenia Orch. i. 12; et in Bonplandia, iv. (1856) 214.—Am. austr. Wendlandi, Reichb. f. Orch. Centr. Am. 73.—Guatemala.
- MEISNERIA**, DC. Prod. iii. 114 (1828) = *Siphonthera*, Pohl (Melastom.).  
*arenaria*, DC. l. c. = *S. arenaria*.  
*cordata*, Triana, in Trans. Linn. Soc. xxviii. (1871) 23 = *S. cordata*.  
*cordifolia*, Benth. in Hook. Journ. Bot. ii. (1840) 299 = *S. microlicioides*.  
*microlicioides*, Naud. in Ann. Sc. Nat. Sér. III. xii. (1849) 204 = *S. microlicioides*.  
*paludosa*, DC. Prod. iii. 114 = *S. paludosa*.  
*subtilis*, Triana, in Trans. Linn. Soc. xxviii. (1871) 23 = *S. subtilis*.  
*tenera*, Triana, l. c. = *S. tenera*, Hostmannil.
- MEISSARRHENA**, R. Br. in Salt, Abyss. App. 63 (1841) = *Antiochris*, Endl. (Scrophul.).  
*tomentosa*, R. Br. l. c. = *A. arabica*.
- MEISTERA**, Gisek. Prael. Linn. 199, 205 (1792) = *Amomum*, Linn. (Scitam.).  
*Amomum*, Raeusch. Nom. ed. III. i. (Quid ?).—Ind. oc.
- MEISTERIA**, Scop. Introd. 124 (1777) = *Poraquetha*, Aubl. (Olac.).  
*anonyma*, J. F. Gmel. Syst. 391 = *P. guianensis*.
- MEISTERIA**, Sieb. & Zucc. in Abh. Akad. Munich. iv. iii. (1846) 127 = *Enkianthus*, Lour. (Ericac.).  
*cernua*, Sieb. & Zucc. l. c. = *Japon*.
- MEIZOTROPIS**, Voigt, Hort. Suburb. Calc. 239 (1844) = *Butea*, Koern. (Legumin.).  
*buteaeformis*, Voigt, l. c. = *B. minor*.
- MELACHNE**, Schrad. ex Schult. f. Syst. vii. ii. p. laxa (1830) = *Gahnia*, Forst. (Cyperac.).  
*Sieberi*, Schrad. ex Schult. f. l. c. = *G. tristis*.
- MELADENDRON**, Molina, Sagg. Chile, ed. II. 143 (1810) (Solnac.). (Quid ?).  
*chilensis*, Molina, l. c. = *Chili*.
- MELADENDRON**, St. Lag. in Ann. Soc. Bot. Lyon. vi. (1880) 64, 130 = *Melaleuca*, Linn. (Myrtac.).  
*leucocladum*, St. Lag. l. c. = *Melaleuca Leucocladum*.
- MELADENIA**, Turcz. in Bull. Soc. Nat. Mosc. xii. (1848) i. 576 = *Psoralea*, Linn. (Legumin.).  
*densiflora*, Turcz. l. c. = *P. badocana*.
- MELAENACRANIS**, Roem. & Schult. Syst. ii. 6, 586 (1817) = *MELANCRANIS*, Vahl = *Plicinia*, Schrad. (Cyperac.).
- MELALEMA**, Hook. f. Fl. Antart. ii. 311 (1846) *COMPOSITAE*, Benth. & Hook. f. ii. 443.  
*humifusa*, Hook. f. Fl. Antart. ii. 311.—Reg. Magell.
- MELALEUCA**, Linn. Mant. i. 14 (1767). *MYRTACEAE*, Benth. & Hook. f. i. 705.  
*ASTEROMYRTUS*, Schau. in Linnaea, xvii. (1844) 242.  
*GYMNAGATHIS*, Schau. l. c. (1848) 243.  
*MELADENDRON*, St. Lag. in Ann. Soc. Bot. Lyon. vii. (1880) 64, 130.  
*MELANOLEUCE*, St. Lag. l. c. viii. (1881) 203.  
*abietina*, Sm. in Rees, Cycl. xxiii. n. 15 = *cuticularis*.  
*acacioides*, F. Muell. Fragm. iii. 116.—Austral.  
*acerosa*, Schau. in Lehm. Pl. Preiss. i. 137.—Austral.  
*acuminata*, F. Muell. Fragm. i. 15.—Austral.  
*adnata*, Turcz. in Bull. Phys.-Math. Acad. Ptersb. x. (1852) 343.—Austral.  
*aeuosa*, Forst. f. Prod. 88.—Ins. Tahiti.  
*affinis*, Regel & Koern. in Ind. Sem. Hort. Petrop. (1857) 56.—Austral.  
*alba*, Hort. ex Steud. Nom. ed. I. 515 = seq.?  
*albiflora*, Raeusch. Nom. ed. III. 142 = *Metrosideum albiflora*.  
*alsophila*, A. Cunn. ex Benth. Fl. Austral. iii. 137.—Austral.  
*angulata*, Turcz. in Bull. Phys.-Math. Acad. Petrop. x. (1852) 342.—Austral.  
*angustifolia*, Blume, Mus. Bot. Lugd. Bat. i. 83 = *M. Leucadendron*.  
*angustifolia*, Gaertn. Fruct. i. 172. t. 35.—Austral.  
*apodocephala*, Turcz. in Bull. Phys.-Math. Acad. Ptersb. x. (1852) 340.—Austral.  
*arachnoidea*, Raeusch. Nom. ed. III. 143 = *Leptospermum arachnoideum*.



## MELALEUCA:—

- armillaris, Sm. in Trans. Linn. Soc. iii. (1797) 277.—  
 Austral.  
 armillaris, Wendl. ex Steud. Nom. ed. I. 515 = taxifolia.  
 aspalathoides, Schau. in Lehm. Pl. Preiss. i. 140.—  
 Austral.  
 azillaris, Hort. ex Steud. Nom. ed. II. ii. 111 = ericifolia.  
 Baxteri, Benth. Fl. Austral. iii. 188.—Austral.  
 basicephala, Benth. l. c. 133.—Austral.  
 bicolor, Poir. Encyc. Suppl. iii. 624 = Memecylon umbellatum.  
 biscalata, F. Muell. Fragm. iii. 118 = acerosa.  
 blaeriaefolia, Turcz. in Bull. Soc. Nat. Mosc. xx. (1847) 1. 165.—Austral.  
 brachyphylla, Schau. in Otto & Dietr. Allg. Gartenz. iii. (1835) 162 = microphylla.  
 brachystachya, F. Muell. Fragm. iii. 119.—Austral.  
 bracteata, F. Muell. l. c. i. 15 = genistifolia.  
 bracteosa, Turcz. in Bull. Phys.-Math. Acad. Pétersb. x. (1852) 340.—Austral.  
 brevifolia, F. Muell. Fragm. i. 116 = microphylla.  
 brevifolia, Turcz. in Bull. Phys.-Math. Acad. Pétersb. x. (1852) 342.—Austral.  
 Cajaputi, Roxb. Hort. Beng. 59; Fl. Ind. iii. 394 = M. Leucadendron.  
 Caja-putti, Hort. ex DC. Prod. iii. 215 = squarrosa.  
 callistemonae, Lindl. Swan River App. 8 = lateritia.  
 calothamnoides, F. Muell. Fragm. iii. 114.—Austral.  
 calycina, R. Br. in Ait. Hort. Kew. ed. II. iv. 416.—  
 Austral.  
 calycina, Steud. Nom. ed. I. 515 = thymifolia.  
 canaliculata, Turcz. in Bull. Phys.-Math. Acad. Pétersb. x. (1852) 342.—Austral.  
 canescens, Otto, Hort. Berol. 37; ex Link & Otto, Pl. Sel. Hort. Berol. 81. t. 37 = incana.  
 cardiophylla, F. Muell. Fragm. i. 225.—Austral.  
 carinata, Turcz. in Bull. Phys.-Math. Acad. Pétersb. x. (1852) 344.—Austral.  
 chlorantha, Bonpl. Desc. Pl. Rar. Malm. 22. t. 8 = diosmifolia.  
 ciliata, Forst. f. Prod. 38 = Metrosideros ciliata.  
 ciliosa, Turcz. in Bull. Soc. Nat. Mosc. xxxv. (1862) ii. 326.—Austral.  
 citrina, Turcz. in Bull. Phys.-Math. Acad. Pétersb. x. (1852) 341.—Austral.  
 commutata, Miq. Anal. Bot. Ind. i. 14 = M. Leucadendron.  
 coccinna, Turcz. in Bull. Phys.-Math. Acad. Pétersb. x. (1852) 339.—Austral.  
 concreta, F. Muell. Fragm. iii. 118.—Austral.  
 conferta, Benth. Fl. Austral. iii. 142.—Austral.  
 conferta, Steud. Nom. ed. I. 515 = Tristania conferta.  
 cordata, Benth. Fl. Austral. iii. 149.—Austral.  
 cordata, Turcz. in Bull. Phys.-Math. Acad. Pétersb. x. (1852) 339 (an prae. f.).—Austral.  
 coronata, Andr. Bot. Rep. t. 278 = thymifolia.  
 costata, Raensch. Nom. ed. III. 142 = Angophora lanceolata.  
 crassifolia, Benth. Fl. Austral. iii. 145.—Austral.  
 cucullata, Turcz. in Bull. Phys.-Math. Acad. Pétersb. x. (1852) 343.—Austral.  
 Cumingiana, Turcz. in Bull. Soc. Nat. Mosc. xx. (1847) 164 = M. Leucadendron.  
 cuneata, Turcz. in Bull. Phys.-Math. Acad. Pétersb. x. (1852) 339.—Austral.  
 Cunninghami, Schau. ex Walp. Rep. ii. 927 = M. Leucadendron.  
 cupressina, F. Muell. Fragm. iii. 114 = thyoides.  
 curvifolia, Schlecht. in Linnaea, xx. (1847) 654 = Preissiana.  
 cuspidata, Turcz. in Bull. Soc. Nat. Mosc. (1862) ii. 327 = Conothamnus trinervis.  
 cuneata, Labill. Nov. Holl. Pl. ii. 30. t. 171.—  
 Austral.  
 cylindrica, R. Br. ex Benth. Fl. Austral. iii. 146 = armillaris.  
 cymbifolia, Benth. l. c. 148.—Austral.  
 cyrtodonta, Turcz. in Bull. Soc. Nat. Mosc. xxii. (1849) ii. 24 = Beaufortia cyrtodonta.  
 decurrens, Wall. Cat. n. 3649 = Tristania merguensis.  
 decussata, R. Br. in Ait. Hort. Kew. ed. II. iv. 415.—  
 Austral.  
 deltoidea, Benth. Fl. Austral. iii. 161.—Austral.  
 densa, R. Br. in Ait. Hort. Kew. ed. II. iv. 416.—  
 Austral.  
 densa, Colla, Hort. Ripul. 87 = pulchella.

## MELALEUCA:—

- depauperata, Turcz. in Bull. Phys.-Math. Acad. Pétersb. x. (1852) 343.—Austral.  
 diffusa, Forst. f. Prod. 37 = Metrosideros diffusa.  
 diosmatifolia, Dum.-Cours. Bot. Cult. ed. II. v. 373 = ericifolia.  
 diosmifolia, R. Br. in Ait. Hort. Kew. ed. II. iv. 410.—  
 Austral.  
 discolor, Reichb. Ic. Bot. Exot. ii. 5. t. 113 = thymifolia.  
 dissitiflora, F. Muell. Fragm. iii. 153.—Austral.  
 divaricata, Donn, ex Steud. Nom. ed. I. 515 (Quid ?).  
 —Hab. ?  
 divaricata, Turcz. in Bull. Phys.-Math. Acad. Pétersb. x. (1852) 344.—Austral.  
 Drummondii, Schau. in Lehm. Pl. Preiss. i. 138 = uncinata.  
 elachophylla, F. Muell. Fragm. iii. 120.—Austral.  
 elegans, Hornsch. in Otto & Dietr. Allg. Gartenz. ii. (1834) 329 = decussata ?  
 euterostachya, F. Muell. Fragm. iii. 117.—Austral.  
 elliptica, Labill. Nov. Holl. Pl. ii. 31. t. 173.—Austral.  
 empetrifolia, Reichb. Ic. Bot. Exot. ii. 1. t. 102 = Beaufortia micrantha.  
 Endlicheriana, Schau. in Lehm. Pl. Preiss. i. 134 = seriata.  
 epacridioides, Turcz. in Bull. Soc. Nat. Mosc. xx. (1847) i. 165 = densa.  
 eremaea, F. Muell. Fragm. iii. 114 = trichophylla.  
 eriantha, Benth. Fl. Austral. iii. 153.—Austral.  
 ericifolia, Andr. Bot. Rep. t. 175 = armillaris.  
 ericifolia, Sm. in Trans. Linn. Soc. iii. (1797) 276.—  
 Austral.  
 eriocephala, Sieber, in Spreng. Syst. iii. 336 = Kunzea capitata.  
 erubescens, Otto, Hort. Berol. 37 = ericifolia.  
 eruciformis, Turcz. in Bull. Phys.-Math. Acad. Pétersb. x. (1852) 344.—Austral.  
 eugenifolia, Wall. Cat. n. 3648 = Tristania merguensis.  
 exarata, F. Muell. Fragm. iii. 114.—Austral.  
 fascicularis, Labill. Nov. Holl. Pl. ii. 29. t. 170 = Astartea fascicularis.  
 fasciculiflora, Benth. Fl. Austral. iii. 137.—Austral.  
 ferrea, A. Cunn. ex A. Gray, Bot. U. St. Expl. Exped. i. 566.—Austral.  
 filifolia, F. Muell. Fragm. iii. 119.—Austral.  
 fimbriata, Donn, Hort. Cantab. ed. VI. 207 = thymifolia.  
 florida, Forst. f. Prod. 37 = Metrosideros diffusa.  
 foliolosa, A. Cunn. ex Benth. Fl. Austral. iii. 161.—  
 Austral.  
 foliosa, Dum.-Cours. Bot. Cult. ed. II. v. 373 = diosmifolia.  
 Fraseri, Hook. Bot. Mag. t. 3210 = striata.  
 fulgens, R. Br. in Ait. Hort. Kew. ed. II. iv. 415.—  
 Austral.  
 genistifolia, Sm. in Trans. Linn. Soc. iii. (1797) 277.—  
 Austral.  
 gibbosa, Labill. Nov. Holl. Pl. ii. 30. t. 172.—Austral.  
 glaberrima, F. Muell. Fragm. iii. 119.—Austral.  
 globifera, R. Br. in Ait. Hort. Kew. ed. II. iv. 410.—  
 Austral.  
 glomerata, F. Muell. Rep. Babbage Exp. 8.—Austral.  
 guidiaefolia, Vent. Jard. Malm. 4 = thymifolia.  
 guidioides, Brongn. & Gris, in Ann. Sc. Nat. Sér. V. ii. (1864) 139.—N. Caled.  
 grandiflora, Blanco, Fl. Filip. ed. I. 615 = Bombax malabaricum.  
 grandis, Fisch. ex Steud. Nom. ed. II. ii. 112.—Austral.  
 gummifera, Steud. Nom. ed. I. 515 = Encalyptus resinifera.  
 Gunniana, Schau. in Walp. Rep. ii. 928 = ericifolia.  
 hakeacea, F. Muell. Fragm. iii. 117 = teretifolia.  
 hakeoides, F. Muell. ex Benth. Fl. Austral. iii. 151.—  
 Austral.  
 halmaturovum, F. Muell. ex Miq. in Nederl. Kruidk. Arch. iv. (1859) 122 = pustulata.  
 hamata, Field. & Gardn. Sert. Pl. t. 74 = uncinata.  
 hamulosa, Turcz. in Bull. Soc. Nat. Mosc. xx. (1847) i. 165.—Austral.  
 heliophila, F. Muell. ex Miq. in Nederl. Kruidk. Arch. iv. (1859) 120 = ericifolia.  
 hispida, Wendl. ex DC. Prod. iii. 215.—Austral.  
 holosericea, Schau. in Lehm. Pl. Preiss. i. 139.—  
 Austral.  
 Huegelii, Endl. in Enum. Pl. Huég. 48.—Austral.  
 hypericifolia, Sm. in Trans. Linn. Soc. iii. (1797) 279.—  
 Austral.  
 hypochondriaca, Dehnh. Revista Napolit. i. iii. 177; ex  
 Walp. Rep. ii. 163 = incana.

## MELALEUCA:—

- imbricata, Hort. ex Link, Enum. Hort. Berol. ii. 272.—  
 Austral.  
 incana, R. Br. in Bot. Reg. t. 410.—Austral.  
 juniperina, Sieber, ex Reichb. Ic. Exot. Bot. ii. 4. t. 112 = nodosa.  
 juniperoides, DC. Prod. iii. 213 = nodosa.  
 lanata, Nois. ex Steud. Nom. ed. I. 515 = incana.  
 lanceolata, R. Br. ex Benth. Fl. Austral. iii. 143 = M. Leucadendron.  
 lanceolata, Otto, Hort. Berol. 36 = genistifolia.  
 lancifolia, Turcz. in Bull. Soc. Nat. Mosc. xx. (1847) 164 = M. Leucadendron.  
 lanigera, Wendl. ex DC. Prod. iii. 215 = incana ?  
 lasiantha, F. Muell. Fragm. iii. 115.—Austral.  
 lateralis, Turcz. in Bull. Phys.-Math. Acad. Pétersb. x. (1852) 339.—Austral.  
 laterifolia, Benth. Fl. Austral. iii. 136.—Austral.  
 lateritia, Otto & Dietr. Allg. Gartenz. ii. (1834) 257.—  
 Austral.  
 latifolia, Raensch. Nom. ed. III. 142 = M. Leucadendron.  
 laurina, Sm. in Trans. Linn. Soc. iii. (1797) 275 = Tristania laurina.  
 laxiflora, Turcz. in Bull. Phys.-Math. Acad. Pétersb. x. (1852) 341.—Austral.  
 Lehmannii, Schau. in Lehm. Pl. Preiss. i. 142 = viminea.  
 leiocarpa, F. Muell. Fragm. x. 55.—Austral.  
 leiopyxis, F. Muell. ex Benth. Fl. Austral. iii. 160.—  
 Austral.  
 leptoclada, Benth. l. c. 132.—Austral.  
 leptospermoides, Schau. in Lehm. Pl. Preiss. i. 139 = ciliosa.  
 Leucadendron, Linn. Mant. i. 105.—Austral.  
 linariifolia, Sm. in Trans. Linn. Soc. iii. (1797) 278.—  
 Austral.  
 linearis, Wendl. & Schrad. Sert. Hannov. 19. t. 31 = Callistemon linearis.  
 linophylla, F. Muell. Fragm. iii. 115.—Austral.  
 longicoma, Benth. Fl. Austral. iii. 129.—Austral.  
 lucida, Forst. f. Prod. 38 = Metrosideros lucida.  
 lucida, Linn. f. Suppl. 342 = Metrosideros diffusa.  
 lucidula, Hort. ex DC. Prod. iii. 213 = thymoides ?  
 macronychia, Turcz. in Bull. Phys.-Math. Acad. Pétersb. x. (1852) 340.—Austral.  
 Manglessii, Schau. in Lehm. Pl. Preiss. i. 135 = scabra.  
 megacephala, F. Muell. Fragm. iii. 117.—Austral.  
 micromera, Schau. in Lehm. Pl. Preiss. i. 146.—Austral.  
 microphylla, Sm. in Rees, Cycl. xxiii. n. 9.—Austral.  
 mimosoides, A. Cunn. ex Schau. in Walp. Rep. ii. 927 = M. Leucadendron.  
 minor, Sm. in Rees, Cycl. xxiii. n. 2 = M. Leucadendron.  
 minutifolia, F. Muell. in Trans. Phil. Inst. Vict. iii. (1859) 45.—Austral.  
 muricata, Hort. ex DC. Prod. iii. 213 = scabra.  
 myrtifolia, Hort. ex Steud. Nom. ed. I. 515 = hypericifolia.  
 myrtifolia, Vent. Jard. Malm. 47 = squarrosa.  
 nematophylla, F. Muell. Fragm. iii. 119 = filifolia.  
 nerifolia, Sims, Bot. Mag. t. 1058 = Tristania nerifolia.  
 nervosa, Hort. ex Link, Enum. Hort. Berol. ii. 25 = Leptospermum flavescens.  
 nesophila, F. Muell. Fragm. iii. 113.—Austral.  
 nodosa, Link, Enum. Hort. Berol. ii. 278 = ericifolia.  
 nodosa, Sm. in Trans. Linn. Soc. iii. (1797) 276.—  
 Austral.  
 nummularia, Turcz. in Bull. Phys.-Math. Acad. Pétersb. x. (1852) 341.—Austral.  
 obliqua, Hort. ex Steud. Nom. ed. I. 515 = styphelioides.  
 Oldfieldii, F. Muell. Fragm. iii. 118.—Austral.  
 oligantha, F. Muell. ex Miq. in Nederl. Kruidk. Arch. iv. (1859) 123 = decussata.  
 ornata, Schau. in Lehm. Pl. Preiss. i. 135 = seriata.  
 Ottonis, Schau. in Otto & Dietr. Allg. Gartenz. iii. (1835) 167 = squamea.  
 ovatifolia, Poir. Encyc. Suppl. iii. 624 = Memecylon angulatum.  
 paludosa, R. Br. in Ait. Hort. Kew. ed. II. iv. 410 = Callistemon speciosus.  
 paludosa, Schlecht. in Linnaea, xx. (1847) 653 = Callistemon salignus.  
 parviceps, Lindl. Swan River App. 8 = scabra.  
 parviflora, Lindl. l. c. = Preissiana.  
 parviflora, Link, Enum. Hort. Berol. ii. 272, sphalm. = parvifolia.



**MELALEUCA** :—

- parviflora*, Reichb. Ic. Bot. Exot. t. 31 = decussata.  
*parvifolia*, Otto, Hort. Berol. 37 = thymifolia.  
*pauciflora*, Turcz. in Bull. Soc. Nat. Mosc. xx. (1847) t. 166.—Austral.  
*pauperiflora*, F. Muell. Fragm. iii. 116.—Austral.  
*pendulina*, Lodd. ex G. Don, in Loud. Hort. Brit. 319.—Austral.  
*pentagona*, Labill. Nov. Holl. Pl. ii. 27. t. 166.—Austral.  
*perforata*, Forst. f. Prod. 37 = *Metrosideros perforata*.  
*pinifolia*, Hort. ex Colla, Hort. Ripul. App. ii. 352.—Austral.  
*pinifolia*, Turcz. in Bull. Soc. Nat. Mosc. xx. (1847) t. 166 (an praec. ?).—Austral.  
*pithyoides*, F. Muell. ex Benth. Fl. Austral. iii. 121 = *Callistemon salignus*.  
*polycephala*, Benth. Fl. Austral. iii. 152.—Austral.  
*polygaloides*, Schau. in Lehm. Pl. Preiss. i. 142.—Austral.  
*polygonoides*, Hoffm. Verz. Pfl. 78 = *genistifolia*.  
*Preissiana*, Schau. in Lehm. Pl. Preiss. i. 143.—Austral.  
*propinqua*, Schan. in Otto & Dietr. Allg. Gartenz. iii. (1835) 166 = *densa*.  
*pubescens*, Schau. in Walp. Rep. ii. 928 = *Preissiana*.  
*pulchella*, R. Br. in Ait. Hort. Kew. ed. II. iv. 414.—Austral.  
*pumila*, Otto, ex DC. Prod. iii. 214 = *decussata*.  
*pungens*, Brongn. & Gris, in Ann. Sc. Nat. Sér. V. ii. (1864) 139.—N. Caled.  
*pungens*, Schau. in Lehm. Pl. Preiss. i. 138.—Austral.  
*pustulata*, Hook. f. in Hook. Lond. Journ. Bot. vi. (1847) 476.—Austral.  
*Radula*, Lindl. Swan River App. 8.—Austral.  
*Rogelii*, Planch. Hort. Donat. 88. App. [227] = *Beaufortia micrantha*?  
*rhopaphylla*, Schau. in Lehm. Pl. Preiss. i. 143.—Austral.  
*rigida*, Roxb. Hort. Beng. [100]; Fl. Ind. iii. 399.—Ins. Mollucc.  
*rigidifolia*, Turcz. in Bull. Phys.-Math. Acad. Pétersb. x. (1852) 342.—Austral.  
*salicifolia*, Andr. Bot. Rep. t. 485 = *Tristania neriifolia*.  
*saligna*, Schau. in Walp. Rep. ii. 927; Blume, Mus. Bot. Lugd. Bat. i. 66 = *M. leucadendron*.  
*scabra*, R. Br. in Ait. Hort. Kew. ed. II. iv. 414.—Austral.  
*scandens*, Rausch. Nom. ed. III. 142 = *Metrosideros florida*.  
*scoparia*, Forst. f. Prod. 37 = *Leptospermum scoparium*.  
*scoparia*, Wendl. Sert. Hannov. 25. t. 15.—N. Zel.  
*semiteres*, Schau. in Lehm. Pl. Preiss. i. 143 = *uncinata*.  
*seriata*, Lindl. Swan River App. 8.—Austral.  
*serpyllifolia*, Dum.-Cours. Bot. Cult. ed. II. v. 374 = *pulchella*.  
*serpyllifolia*, Turcz. in Bull. Phys.-Math. Acad. Pétersb. x. (1852) 339.—Austral.  
*Sieberi*, Schau. in Walp. Rep. ii. 928 = *M. leucadendron*.  
*sparsiflora*, Turcz. in Bull. Soc. Nat. Mosc. xx. (1847) t. 167.—Austral.  
*spathulata*, Schau. in Lehm. Pl. Preiss. i. 134.—Austral.  
*spectabilis*, Rausch. Nom. ed. III. 142 = *Metrosideros florida*.  
*spinosa*, Lindl. Swan River App. 8 = *thymoides*.  
*splendens*, Lee, ex Kerner, Hort. t. 639 = *fulgens*.  
*sprengeloides*, DC. Prod. iii. 215 = *Beaufortia Dampieri*.  
*squamea*, Labill. Nov. Holl. Pl. ii. 28. t. 158.—Austral.  
*squarrosa*, Donn, Hort. Cantab. ed. II. 101; Sm. in Trans. Linn. Soc. vi. (1802) 300.—Austral.  
*striata*, Labill. Nov. Holl. Pl. ii. 28. t. 165.—Austral.  
*striata*, Walp. Rep. ii. 162, sphalm. = *seriata*.  
*stricta*, Hort. ex Dum.-Cours. Bot. Cult. ed. II. v. 375 = *linariifolia*.  
*stypelioides*, Sm. in Trans. Linn. Soc. iii. (1797) 275.—Austral.  
*suaveolens*, Soland. ex Gaertn. Fruct. i. 173. t. 35 = *Tristania suaveolens*.  
*subfalcata*, Turcz. in Bull. Phys.-Math. Acad. Pétersb. x. (1852) 341.—Austral.  
*subtrigona*, Schau. in Lehm. Pl. Preiss. i. 139.—Austral.  
*symphyocarpa*, F. Muell. in Trans. Phil. Inst. Vict. iii. (1859) 44.—Austral.  
*tamariscina*, Hook. in Mitch. Journ. Trop. Austral. 262.—Austral.

**MELALEUCA** :—

- taxifolia*, Schlecht. ex Spreng. Syst. iii. 336.—Austral.  
*tenella*, Benth. Fl. Austral. iii. 160.—Austral.  
*tenuifolia*, DC. Prod. iii. 213 = *nodosa*.  
*tenuifolia*, Wendl. Bot. Beobacht. 50 = *Leptospermum scoparium*.  
*tenuissima*, Tausch, in Flora, xix. (1836) 411 = *microphylla*.  
*teretifolia*, Endl. in Enum. Pl. Hueg. 49.—Austral.  
*ternifolia*, F. Muell. ex Mig. in Nederl. Kruidk. Arch. iv. (1859) 123.—Austral.  
*tetragona*, Lodd. ex Otto, Hort. Berol. 37; DC. Prod. iii. 215 = *decussata*.  
*Thea*, Wendl. Sert. Hannov. 24. t. 13 = *Leptospermum flavescens*.  
*thymifolia*, Sm. in Trans. Linn. Soc. iii. (1797) 278.—Austral.  
*thymoides*, Labill. Nov. Holl. Pl. ii. 27. t. 167.—Austral.  
*thyoides*, Turcz. in Bull. Soc. Nat. Mosc. xx. (1847) t. 167.—Austral.  
*tomentosa*, Colla, Hort. Ripul. 87. t. 37 = *incana*.  
*trichophylla*, Lindl. Swan River App. 8.—Austral.  
*trichostachya*, Lindl. in Mitch. Journ. Trop. Austral. 277 = *linariifolia*.  
*trinervia*, White, Journ. Voy. N. S. Wales, App. 229. t. 24 = *Leptospermum flavescens vel pubescens*.  
*tuberculata*, Schau. in Lehm. Pl. Preiss. i. 139 = *subtrigona*.  
*uncinata*, R. Br. in Ait. Hort. Kew. ed. II. iv. 414.—Austral.  
*undulata*, Benth. Fl. Austral. iii. 135.—Austral.  
*uniflora*, Hort. ex Steud. Nom. ed. II. ii. 112 (Quid ?).—Austral.  
*urceolaris*, F. Muell. ex Benth. Fl. Austral. iii. 154.—Austral.  
*villosa*, Linn. f. Suppl. 342.—Ins. Tahiti.  
*viminea*, Lindl. Swan River App. 8.—Austral.  
*violacea*, Schau. in Lehm. Pl. Preiss. i. 146.—Austral.  
*virgata*, Linn. f. Suppl. 343 = *Baeckea virgata*.  
*viridiflora*, Soland. ex Gaertn. Fruct. i. 175. t. 35 = *M. leucadendron*.  
*Waebertii*, Reichb. ex Schau. in Otto & Dietr. Allg. Gartenz. iii. (1835) 167 = *seriata*.  
*Wilsonii*, F. Muell. Fragm. ii. 124. t. 15.—Austral.

**MELALEUCON**, St. Lag. in Ann. Soc. Bot. Lyon, vii. (1880) 64 = *praec*.

**MELAMPYRUM**, Neck. Delic. Gallo-Belg. i. 264 (1768) = **Melampyrum**, Tourn. (Scrophul.).

**MELAMPYRUM**, Linn. Coroll. Gen. 17 (1737).

- COMPOSITAE**, Benth. & Hook. f. ii. 348.  
**ALCINA**, Cav. Ic. i. 10. t. 15 (1791).  
**CAMUTIA**, Bonato, ex Steud. Nom. ed. II. i. 273 (1840).  
**CARGILLA**, Adans. Fam. ii. 130 (1763).  
**DYSODIUM**, Rich. in Pers. Syn. ii. 489 (1807).  
**PRONACRON**, Cass. in Dict. Sc. Nat. xliii. 370 (1826).  
**UNXIA**, Linn. f. Suppl. 56 (1781).  
**ZARABELLIA**, Cass. in Dict. Sc. Nat. lix. 240 (1829).  
*achillaeoides*, Hemsl. Biol. Centr. Am. Bot. ii. 145.—Mexic.  
*americanum*, Linn. Sp. Pl. 921.—Mexic.  
*angustifolium*, DC. Prod. v. 519.—Peruv.  
*australe*, Loeff. It. Hisp. 268 = *Acanthospermum brasiliense*.  
*Baranquillae*, Spreng. Syst. iii. 619.—N. Granat.  
*Berterianum*, Spreng. l. c.—Ind. occ.  
*camphoratum*, Benth. & Hook. f. Gen. ii. 349; Baker, in Mart. Fl. Bras. vi. iii. 161.—Bras.  
*cinereum*, DC. Prod. v. 518.—Am. bor. occ.  
*connatum*, [Mof. & Sesse] ex DC. Prod. v. 521.—Mexic.  
*coronopifolium*, Sch. Bip. ex Hemsl. Biol. Centr. Am. Bot. ii. 145.—Mexic.  
*cupulatum*, A. Gray, in Proc. Am. Acad. viii. (1870) 291.—Mexic.  
*diffusum*, Cass. in Dict. Sc. Nat. lix. 238.—Ins. Philipp.  
*digynum*, Benth. & Hook. f. Gen. ii. 349.—Panama.  
*divaricatum*, DC. Prod. v. 520 = *paludosum*.  
*Dombeyanum*, DC. l. c. 521.—Peruv.  
*flaccidum*, Benth. ex Oerst. in Kjoeb. Vidensk. Meddel. (1852) 86.—Nicaragua.

**MELAMPYRUM** :—

- gracile*, Less. in Linnaea, vi. (1831) 407.—Mexic.  
*heterophyllum*, Lag. Gen. et Sp. Nov. 33.—Mexic.  
*Hidalgoa*, DC. Prod. v. 521.—Mexic.  
*hirsutum*, Benth. & Hook. f. Gen. ii. 349 = *camphoratum*.  
*hispidum*, H. B. & K. Nov. Gen. et Sp. iv. 273. t. 308.—Arizona.  
*humile*, Sw. Prod. Veg. Ind. Occ. 114 = *Acanthospermum humile*.  
*Kunthianum*, DC. Prod. v. 519.—Mexic.  
*lanceolatum*, DC. l. c.—Am. austr.  
*leucanthum*, Torr. & Gray, Fl. N. Am. ii. 271 = *cinereum*.  
*linearilobium*, DC. Prod. v. 518.—Mexic.  
*longicorne*, A. Gray, in Mem. Am. Acad. N. S. v. (1853) 321.—Arizona.  
*longifolium*, Brouss. ex Willd. Enum. Hort. Berol. 341 = *seq. ?*  
*longifolium*, Cerv. ex Cav. in Anal. Cienc. Nat. vi. (1808) 333.—Mexic.  
*manillense*, Less. in Linnaea, v. (1830) 155. t. 3 = *diffusum*.  
*microcephalum*, Less. l. c. ix. (1834) 268.—Mexic.  
*montanum*, Benth. Pl. Hartw. 64.—Mexic.  
*oblongifolium*, DC. Prod. v. 519.—Mexic.  
*ovatifolium*, Reichb. Ic. Exot. t. 42 = *paludosum*.  
*paludosum*, H. B. & K. Nov. Gen. et Sp. iv. 273.—Am. austr.  
*paniculatum*, Gardn. in Hook. Lond. Journ. Bot. vi. (1848) 287.—Bras.  
*perfoliatum*, H. B. & K. Nov. Gen. et Sp. iv. 274.—Mexic.  
*pumilum*, Benth. Pl. Hartw. 64.—Mexic.  
*ramosissimum*, DC. Prod. v. 518 = *cinereum*.  
*rhomboidum*, DC. l. c. 520.—Am. austr.  
*rudrale*, Sw. Fl. Ind. Occ. iii. 1372 = *Eleutheranthus ovata*.  
*sericeum*, H. B. & K. Nov. Gen. et Sp. iv. t. 308.—Kunthianum.  
*sericeum*, Lag. Elench. Hort. Madr. (1805); et Gen. et Sp. Nov. 32.—Mexic.  
*tenellum*, Hook. & Arn. Bot. Beech. Voy. 299.—Mexic.  
*ternatum*, DC. Prod. v. 521 = *Hidalgoa ternata*.
- MELAMPYRUM**, [Tourn.] Linn. Syst. ed. I (1734).  
**SCROPHULARINEAE**, Benth. & Hook. f. ii. 979.  
*albicans*, Pore. in Magyar Növényt. Lapok, ix. (1857) 130 = *arvense*.  
*alpestre*, Pers. Syn. ii. 151 = *sylvaticum*.  
*americanum*, Michx. Fl. Am. Bor. ii. 16.—Am. bor.  
*angustissimum*, G. Beck, in Verh. Zool. Bot. Ges. Wien. xxxii. (1853) 187.—Austria.  
*argyrocromum*, Fisch. ex Steud. Nom. ed. II. ii. 113 = *arvense*.  
*arvense*, Linn. Sp. Pl. 605.—Europ.; Reg. Caucas.  
*barbatum*, Ledeb. Fl. Ross. iii. 305 = *caucasicum*.  
*barbatum*, Schur, in Verh. Siebenb. Ver. Naturf. (1859) 61 = *arvense*.  
*barbatum*, Waldst. & Kit. Pl. Rar. Hung. i. 89. t. 66.—Europ. austr.  
*bihariense*, A. Kern. Sched. Fl. Exsicc. i. 35.—Austria.  
*bohemicum*, A. Kern. l. c.—Europ.  
*brachiatum*, Schwein. in Long. Exped. Winnepe. ii. 261 = *americanum*.  
*caeruleum*, Gilib. Fl. Litan. i. 131 = *nemorosum*.  
*caeruleum*, Gueldenst. Reisen, i. 424 = *nemorosum*.  
*carpathicum*, Schult. Obs. Bot. 116.—Carpath.  
*catalanicum*, Freyn, in Flora, lxxvii. (1884) 680.—Hispan.  
*caucasicum*, Bunge, Pl. Abich. 16.—Reg. Caucas.  
*ciliare*, Miq. Ann. Mus. Bot. Lugd. Bat. ii. 122 = *roseum*.  
*ciliatum*, Boiss. & Heldr. Diagn. Ser. II. iii. 176 = *barbatum*.  
*commutatum*, Tausch, ex Koch, Syn. Fl. Germ. ed. II. 621 = *pratense*.  
*cretaceum*, Charn. ex Traute. in Act. Hort. Petrop. (1884) 79, nomen.—Rossia.  
*cristatum*, Habl. ex Steud. Nom. ed. II. ii. 113 = *arvense*.  
*cristatum*, Linn. Sp. Pl. 605.—Europ.; As. bor.  
*dentatum*, Schur, in Verh. Siebenb. Ver. Naturf. (1853) 56 = *sylvaticum*.  
*digitatum*, Schur, Enum. Pl. Transs. 506 = *pratense*.  
*elatius*, Reut. ex Boiss. Fl. Orient. iv. 481 = *arvense*.  
*grandiflorum*, A. Kern. Sched. Fl. Exsicc. ii. 114.—Austria.



**MELAMPYRUM**—

- hastatum*, Gilib. Fl. Lituan. i. 181 = pratense.  
*heracleoticum*, Boiss. & Orph. ex Boiss. Fl. Orient. iv. 482 = pratense.  
*hians*, Gilib. Exercit. i. 182 = sylvaticum.  
*hyans*, Gilib. l. c. 181 = praec.  
*hybridum*, Wolfen. in Oestr. Bot. Wochenschr. (1857) 232 = arvense.  
*indicum*, Hook. f. & Thoms. in Hook. Kew Journ. ix. (1857) 246. t. 8.—Reg. Himal.  
*jedoense*, Miq. Ann. Mus. Bot. Lugd. Bat. ii. 122 = roseum.  
*laciniatum*, Kosh. & Zinger, in Bull. Soc. Nat. Mosc. vi. (1881) i. 313.—Rossia.  
*laricetorum*, Kern. ex Dalla Torre. Atl. Alpenfl. 175.—Europ. alp.  
*latifolium*, Muhl. Cat.; ex Nutt. Gen. Am. ii. 58 = americanum.  
*laxum*, Miq. Ann. Mus. Bot. Lugd. Bat. ii. 123.—Japan.  
*lineare*, Lam. Encyc. iv. 22 = americanum.  
*lineare*, Saut. ex Nym. Consp. 556 = pratense.  
*montanum*, Johnston. Fl. Berwick, i. 136 = pratense.  
*moravicum*, H. Braun, in Oestr. Bot. Zeitschr. xxxiv. (1884) 422.—Austr.  
*nemorosum*, Baumg. Enum. Stirp. Transs. ii. 198 = bihariense.  
*nemorosum*, Linn. Sp. Pl. 605.—Europ.; Reg. Caucas.  
*pratense*, Linn. l. c.—Europ.; As. bor.  
*pratense*, Tausch, ex Koch, Syn. Fl. Germ. ed. II. 621 = sylvaticum.  
*Pseudo-arvense*, Schur, Enum. Pl. Transs. 506 = barbatum.  
*Pseudo-barbatum*, Schur, in Verh. Siebenb. Ver. Naturw. iv. (1858) 56 = arvense.  
*Pseudo-sylvaticum*, Schur, Enum. Pl. Transs. 506 = pratense.  
*purpureum*, Gilib. Fl. Lituan. i. 130 = arvense.  
*roseum*, Maxim. Prim. Fl. Amur. 210.—Manchuria.  
*saxosum*, Baumg. Enum. Stirp. Transs. ii. 199 = sylvaticum.  
*stenophyllum*, Boiss. Fl. Orient. iv. 482.—As. Min.  
*stenotatum*, Wiesb. in Oestr. Bot. Zeitschr. xxxiv. (1884) 269 = bihariense.  
*subalpinum*, Kern. l. c. xiii. (1863) 363 = bihariense.  
*sylvaticum*, Hook. Fl. Bor. Am. ii. 106 = americanum.  
*sylvaticum*, C. Koch, in Linnaea, xxiii. (1850) 679 = stenophyllum.  
*sylvaticum*, Linn. Sp. Pl. 605.—Europ.; As. bor.  
*transsylvanicum*, Schur, Enum. Pl. Transs. 507 = sylvaticum.  
*violaceum*, Lam. Fl. Fr. ii. 356 = nemorosum.  
*vulgatum*, Pers. Syn. ii. 151 = pratense.
- MELANACRANIS**, Reichb. Consp. 56 (1828) = MELANCRANIS, Vahl = *Ficinia*, Schrad. (Cyperac.).
- MELANANTHERA**, Michx. Fl. Bor. Am. ii. 106 (1863) = *Melanthera*, Rohr (Compos.).
- MELANANTHUS**, Walp. in Bot. Zeit. viii. (1850) 788. SOLANACEAE [Benth. & Hook. f. ii. 1187].
- MICROSCHWENKIA**, Benth. ex Hemsl. Biol. Centr. Am. Bot. ii. 438 (1882).
- dipyrenoides*, Walp. in Bot. Zeit. viii. (1850) 788.—Bras.
- MELANCHRYSUM**, Cass. in Bull. Soc. Philom. (1817) 12 = *Gazania*, Gaertn. (Compos.).
- Pavonium*, Cass. ex DC. Prod. vi. 510 = *G. Pavonia*.  
*rigens*, Cass. in Dict. Sc. Nat. xxix. 443 = *G. rigens*.  
*spinulosum*, Cass. l. c. = *G. pinnata*.
- MELANIUM**, Naud. in Ann. Sc. Nat. Sér. IV. xvi. (1861) 175. CUCURBITACEAE, Benth. & Hook. f. i. 833.  
*campestre*, Naud. in Ann. Sc. Nat. Sér. IV. xvi. (1861) 175.—Bras.
- MELANCRANIS**, Vahl, Enum. ii. 239 (1806) = *Ficinia*, Schrad. (Cyperac.).
- gracilis*, Nees, in Linnaea, ix. (1834) 287 = *F. bracteata*.  
*nigrescens*, Schrad. in Goett. Gel. Anz. (1821) III. 2072 = *F. bracteata*.  
*pallida*, Nees, ex Kunth, Enum. Pl. ii. 257 = *F. setiformis*.  
*radiata*, Kunth, Enum. Pl. ii. 260 = *F. brevifolia*.  
*radiata*, Vahl, Enum. ii. 239 (Gen. f.).—Afr. austr.

**MELANCRANIS**—

- rigidula*, Nees, in Linnaea, x. (1836) 141 = *Ficinia* bracteata.  
*rubiginosa*, Spreng. Syst. i. 236 = *Cladium glomeratum*.  
*scariosa*, Vahl, Enum. ii. 239 = *F. bracteata*.  
*tenuis*, Eckl. ex Kunth, Enum. Pl. ii. 265.—Afr. austr.
- MELANDRIUM**, Roehl. Deutschl. Fl. ed. II. 274 (1812) = *Lychnis*, Linn. (Caryoph.).
- affine*, J. Vahl, in Fl. Dan. xiv. 5 = *L. affine*.  
*ajanense*, Rohrb. in Linnaea, xxxvi. (1869-70) 230 = *L. ajanensis*.  
*album*, Garcke, Fl. Deutschl. ed. IV. 55 = *L. alba*.  
*Allamani*, Rohrb. Monog. Silene, 231 = *Silene laciniata*.  
*andicolium*, Rohrb. in Linnaea, xxxvi. (1869-70) 221 = *Saponaria andicola*.  
*angustiflorum*, Walp. Ann. i. 93 = *L. affine*.  
*apetalum*, Fenzl, in Ledeb. Fl. Ross. i. 326 = *L. apetalum*.  
*apricum*, Rohrb. Monog. Silene, 231 = *Silene aprica*.  
*auriculatum*, Rohrb. l. c. = *Silene auriculata*.  
*Baldwini*, Rohrb. l. c. 231, 232 = *Silene Baldwini*.  
*bellidioides*, Rohrb. in Linnaea, xxxvi. (1869-70) 247 = *Silene bellidioides*.  
*Bolanderi*, Rohrb. Monog. Silene, 232 = *Silene Hookeri*.  
*brachypetalum*, Fenzl, in Ledeb. Fl. Ross. i. 326 = *L. brachypetalum*.  
*cabulicum*, Boiss. Diagn. Ser. II. i. 79.—Afghan.  
*caffrum*, Rohrb. Monog. Silene, 232 = *Silene caffra*.  
*californicum*, Rohrb. in Linnaea, xxxvi. (1869-70) 252 = *Silene californica*.  
*capense*, Rohrb. Monog. Silene, 232 = *Silene capensis*.  
*cashmerianum*, Walp. Rep. i. 280 = *L. cachemiriana*.  
*caspum*, Gruner, in Bull. Soc. Nat. Mosc. x. (1867) II. 407.—Reg. Casp.  
*chilense*, Rohrb. in Linnaea, xxxvi. (1869-70) 222 = *L. chilense*.  
*cucubalioides*, Fenzl, ex Rohrb. l. c. 223.—Chili; Reg. Argent.  
*cuneifolium*, Walp. Rep. i. 280 = *L. cuneifolia*.  
*dicline*, Willk. Ic. Desc. Pl. Hisp. 27. t. 14 = *L. dicline*.  
*dioicum*, Coss. & Germ. Fl. Par. ed. I. 28; ed. II. 37 = *Silene conoidea*.  
*diurnum*, Fries, in Bot. Notiser (1842), 170 = *L. sylvestris*.  
*divaricatum*, Fenzl, in Ledeb. Fl. Ross. i. 323 = *L. divaricata*.  
*dubium*, Hampe, ex Garcke, Fl. N. M. Deutschl. ed. VIII. 66.—Europ.  
*Echegarayi*, Hieron. in Bol. Acad. Nac. Córdoba, iv. (1881) 11.—Reg. Argent.  
*Ecklonianum*, Rohrb. Monog. Silene, 232 = *Silene Eckloniana*.  
*Elisabethae*, Rohrb. l. c. = *Silene Elisabethae*.  
*ericocalycinum*, Boiss. Diagn. Ser. II. i. 78 = *L. divaricata*.  
*Falconeri*, Rohrb. in Linnaea, xxxvi. (1869-70) 220 = *L. apetalum*.  
*fimbriatum*, Walp. Rep. i. 280 = *L. indica*.  
*firmum*, Rohrb. Monog. Silene, 232, 233 = *Silene aprica*.  
*Flos-cuculi*, Roehl. Deutschl. Fl. ed. II. 274 = *Lychnis Flos-cuculi*.  
*Greggii*, Rohrb. in Linnaea, xxxvi. (1869-70) 256 = *Silene laciniata*.  
*Griffithii*, Rohrb. Monog. Silene, 232 = *Silene Griffithii*.  
*Hookeri*, Rohrb. l. c. 233 = *Silene Hookeri*.  
*illinoense*, Rohrb. in Linnaea, xxxvi. (1869-70) 250 = *Silene regia*.  
*indicum*, Walp. Rep. i. 280 = *L. indica*.  
*inflatum*, Walp. l. c. = *L. inflatum*.  
*intermedium*, Schur, Enum. Pl. Transs. 108 = *L. sylvestris*.  
*intrusum*, Rohrb. Monog. Silene, 233 = *Silene colorata*.  
*involutum*, Rohrb. in Linnaea, xxxvi. (1869-70) 216 = *L. affine*.  
*laciniatum*, Rohrb. Monog. Silene, 233, 234 = *Silene laciniata*.  
*lanuginosum*, Rohrb. l. c. 231 = *Silene auriculata*.  
*lanuginosum*, Rohrb. l. c. 233 = *Silene lanuginosa*.  
*macrocarpum*, Willk. Ic. Desc. Pl. Hisp. i. 28 = *L. divaricata*.  
*macrochitum*, Rohrb. in Linnaea, xxxvi. (1869-70) 228 = *L. macrochitum*.  
*magellanicum*, Fenzl, ex Rohrb. l. c. 224 = *L. magellanica*.  
*Mandonii*, Rohrb. l. c. 222.—Boliv.

**MELANDRIUM**—

- multicaule*, Walp. Rep. i. 280 = *Lychnis multicaulis*.  
*memorale*, A. Br. in Flora, xxvi. (1843) 371 = *L. nemoralis*.  
*nivale*, Nym. Syll. 230 = *L. nivalis*.  
*noctiflorum*, Fries, Bot. Notiser (1843), 143 = *Silene noctiflora*.  
*nutans*, Walp. Rep. i. 280 = *L. nutans*.  
*Oldhamianum*, Rohrb. Monog. Silene, 233 = *Silene aprica*.  
*Olgae*, Maxim. in Bull. Acad. Pétersb. xv. (1871) 225 = *Silene Olgae*, Rohrb.  
*ornatum*, Aschers. ex Rohrb. Monog. Silene, 231, 232, 233 = *Silene ornata*.  
*ovalifolium*, Regel & Schmalh. ex Regel, Pl. Nov. Fedsch. 15.—Turkestan.  
*pennsylvanicum*, Rohrb. Monog. Silene, 232, 233, 235 = *Silene pensylvanica*.  
*pilosum*, Edgew. in Trans. Linn. Soc. xx. (1846) 34 = *L. nutans*.  
*pratense*, Roehl. Deutschl. Fl. ed. II. 274 = *L. sylvestris*.  
*Preslii*, Nym. Syll. Suppl. 41 = *L. sylvestris*.  
*pulchrum*, Rohrb. Monog. Silene, 232, 234 = *Silene californica*, laciniata.  
*pumilum*, Walp. Rep. i. 280 = *L. pumila*.  
*purpureum*, Rupr. Fl. Ingric. i. 163 = *L. sylvestris*.  
*regium*, A. Br. in Flora, xxvi. (1843) 372 = *Silene regia*.  
*Requienii*, Rohrb. Monog. Silene, 232, 234, 235 = *Silene Requienii*.  
*rotundifolium*, Rohrb. l. c. 234 = *Silene rotundifolia*.  
*rubrum*, Garcke, Fl. Deutschl. ed. IV. 55 = *L. sylvestris*.  
*saxatile*, A. Br. in Flora, xxvi. (1843) 371 = *L. saxatile*.  
*setabense*, J. Gay, ex Willk. & Lange, Prod. Fl. Hisp. iii. 641 = *L. dicline*.  
*sibiricum*, A. Br. in Flora, xxvi. (1843) 371 = *L. sibirica*.  
*songaricum*, Fisch. Mey. & Avé-Lall. Ind. Sem. Hort. Petrop. ix. Suppl. 14 = *L. apetalum*.  
*sordidum*, Rohrb. in Linnaea, xxxvi. (1869-70) 233 = *L. sordida*.  
*stenophyllum*, Schur, in Verh. Naturf. Ver. Broenn, xv. II. (1877) 130 = *L. sylvestris*.  
*sylvestris*, Roehl. Deutschl. Fl. ed. II. i. 274 = *L. sylvestris*.  
*thysanodes*, A. Gray, Bot. U. St. Expl. Exped. i. 114 = *L. thysanodes*.  
*triflorum*, J. Vahl, ex Liebm. in Fl. Dan. xiv. 5 = *L. triflora*.  
*triste*, Fenzl, in Ledeb. Fl. Ross. i. 326 = *L. triste*.  
*undulatum*, Rohrb. in Linnaea, xxxvi. (1869-70) 245 = *Silene undulata*.  
*Vahlui*, Walp. Ann. i. 93.—Ross. bor.  
*vespertinum*, Fries, in Bot. Notiser (1842), 170 = *L. alba*.  
*virginicum*, A. Br. in Flora, xxvi. (1843) 372 = *Silene virginica*.  
*viscosum*, Čelak. in Lotos, xviii. (1868) 118 = *Silene viscosa*.  
*Wrightii*, Rohrb. Monog. Silene, 235 = *Silene Wrightii*.  
*Zawadskii*, A. Br. in Flora, xxvi. (1843), 387 = *Silene Zawadskii*.
- MELANDRUM**, Blytt, Norges Fl. iii. 1068 (1876) = praec.
- MELANDRYUM**, Reichb. Handb. 298 (1837) = praec.
- MELANEA**, Pers. Syn. i. 131 (1805) = *Melanea*, Aubl. (Rubiace.).
- MELANANTHERA**, Link, Enum. Hort. Berol. ii. 309 (1823) = *Melanthera*, Rohr (Compos.).
- MELANIUM**, P. Br. Hist. Jamaic. 215 (1756) = *Cuphea*, P. Br. (Lythrac.).
- alliaceum*, Spreng. Syst. ii. 454 = *C. viscosissima*.  
*fruticosum*, Spreng. l. c. 455 = *Pemphis acidula*.  
*hirtum*, Spreng. l. c. 454 = *C. micrantha*.  
*rupestre*, Zipp. in Alg. Konst. en Letter-Bode, i. (1829) 298.—Java.  
*scabrum*, Spreng. Syst. ii. 455 = *C. Parsonsia*.
- MELANIUM**, Rich. ex DC. Prod. iii. 135 (1828) = *Arthrostema*, Ruiz & Pav. (Melastom.).



- MELANOCARPUM**, Hook. f. in Benth. & Hook. f. Gen. iii. 24 (1880) = *Pleuropetalum*, Hook. f. (Amarant.). *Sprucei*, Hook. f. l. c. = *P. costaricense*.
- MELANOCARYA**, Turcz. in Bull. Soc. Nat. Mosc. xxxi. (1858) ii. 453 = *Euonymus*, Linn. (Celastr.). *alata*, Turcz. l. c. 454 = *E. Thunbergianus*.
- MELANOCENCHRIS**, Nees, in Proc. Linn. Soc. l. (1841) 94. **GRAMINEAE**, Benth. & Hook. f. iii. 1169.
- PTILONELEMA**, Steud. Syn. Pl. Gram. 201 (1855). *Jacquemontii*, *Faub. & Spach, Illustr.* iv. 36.—Ind. or. *Perrottetii*, *Faub. & Spach, l. c.* 38.—Ind. or. *plumosa*, *Hochst. in Flora*, xxxviii. (1855) 273.—Abyssin.
- Rothiana*, Nees, in Proc. Linn. Soc. i. (1841) 95.—Ind. or.
- Royleana*, Nees, l. c.—Ind. or.
- MELANOCHYLA**, Hook. f. Fl. Brit. Ind. ii. 38 (1876). **ANACARDIACEAE**. *angustifolia*, Hook. f. l. c. 39.—Malacca. *auriculata*, Hook. f. l. c.—Malacca. *Maingayi*, Hook. f. l. c.—Malacca. *tomentosa*, Engl. in DC. Monog. Phan. iv. 450, lapsu = *Rhus retusa*. *tomentosa*, Hook. f. Fl. Brit. Ind. ii. 38.—Malacca.
- MELANOCOCCA**, Blume, Mus. Bot. Lugd. Bat. l. 236 (1850). **RUTACEAE**, Benth. & Hook. f. i. 298. *tomentosa*, Blume, Mus. Bot. Lugd. Bat. i. 236.—N. Guinea.
- MELANODENDRON**, DC. Prod. v. 279 (1836). **COMPOSITAE**, Benth. & Hook. f. ii. 278. *integrifolium*, DC. Prod. v. 280.—Ins. S. Helena.
- MELANOLEPIS**, Reichb. & Zoll. in Verh. Naturk. Ver. Ned. Ind. Bat. i. (1856) 22; et in Linnæa, xxviii. (1856) 324 = *Mallotus*, Lour. (Euphorb.). *angulata*, Miq. Fl. Ind. Bat. Suppl. 455 = *Mallotus angulatus*. *calcosa*, Miq. l. c. ii. 399 = *Mallotus calcosus*. *diadema*, Miq. l. c. Suppl. 455 = *Mallotus diadema*. *multiglandulosa*, Reichb. & Zoll. in Linnæa, xxviii. (1856) 324 = *Mallotus molaccanus*.
- MELANOLEUCE**, St. Lag. in Ann. Soc. Bot. Lyon, viii. (1881) 203 = *Melaleuca*, Linn. (Myrtac.).
- MELANOLOMA**, Cass. in Dict. Sc. Nat. xxix. 472 (1823) = *Centaurea*, Linn. (Compos.). *excelsior*, Cass. l. c. 473 = *C. pullata*. *Fontanesii*, Cass. l. c. l. 252 = *C. involucreta*. *humilis*, Cass. l. c. xxix. 473 = *C. pullata*. *pullata*, Cass. l. c. = *C. pullata*. *Tchihatchewii*, Boiss. Fl. Orient. iii. 704 = *C. Tchihatchewii*.
- MELANOPHYLLA**, Baker, in Journ. Linn. Soc. xxi. (1884) 352. **CORNACEAE**. *alnifolia*, Baker, l. c.—Madag. *aucubaefolia*, Baker, l. c. 353.—Madag.
- MELANOPSIDIUM**, Colla, Hort. Ripul. 88. t. 35 (1824) = *Biliottia*, DC. (Rubiace.). *nigrum*, Colla, l. c. = *B. psychotrioides*.
- MELANOPSIDIUM**, Poit. ex DC. Prod. iv. 443 (1830) = *Alibertia*, Rich. (Rubiace.).
- MELANORRHOEA**, Wall. Pl. As. Rar. i. 9. tt. 11, 12 (1829). **ANACARDIACEAE**, Benth. & Hook. f. i. 421. *Beccarii*, Engl. Bot. Jahrb. i. (1881) 45.—Borneo. *glabra*, Wall. Pl. As. Rar. iii. 50. t. 283.—Burma. *laccifera*, Pierre, in Bull. Soc. Linn. Par. i. (1885) 538.—Cochinch. *macrocarpa*, Engl. in DC. Monog. Phan. iv. 236.—Borneo. *Maingayi*, Hook. f. Fl. Brit. Ind. ii. 25.—Malacca. *usitata*, Wall. Pl. As. Rar. i. 9. tt. 11, 12.—Burma. *usitatissima*, Steud. Nom. ed. II. ii. 114 = *præc.* *Wallichii*, Hook. f. Fl. Brit. Ind. ii. 25.—Malaya.
- MELANOSELINUM**, Hoffm. Gen. Umb. ed. I. 156 (1814) = *Thapsia*, Linn. (Umbell.). *decipiens*, Hoffm. l. c.—Ins. Madera. *Seguieri*, Sweet, Hort. Brit. 190 = *Ligusticum ferulaceum*.
- MELANOSERIS**, Decne. in Jacquem. Voy. Bot. 101. t. 109 (1844) = *Lactuca*, Tourn. (Compos.). *bracteata*, Hook. f. & Thoms. ex Hook. f. Fl. Brit. Ind. iii. 409 = *L. bracteata*. *cyanea*, Edgew. in Trans. Linn. Soc. xx. (1846) 81 = *L. hastata*. *hastata*, Edgew. l. c. = *L. hastata*. *Lessertiana*, Hook. f. & Thoms. ex Hook. f. Fl. Brit. Ind. iii. 409 = *L. bracteata*. *Lessertiana*, Decne. in Jacquem. Voy. Bot. 102 = *L. Lessertiana*. *lyrata*, Decne. l. c. 101. t. 109 = *L. Lessertiana*. *paniculata*, Edgew. in Trans. Linn. Soc. xx. (1846) 80 = *L. hastata*. *rapunculoides*, Edgew. l. c. 81 = *L. rapunculoides*. *saxatilis*, Edgew. l. c. 79 = *L. macrorhiza*.
- MELANOSINAPIS**, Schimp. & Spenn. in Spenn. Fl. Friburg. iii. 944 (1829) = *Brassica*, Linn. (Crucif.). *communis*, Spenn. l. c. 945 = *B. nigra*.
- MELANOSTICTA**, DC. Mém. Lég. 474. t. 69 (1825) = *Hoffmanneggia*, Cav. (Legumin.). *Burchellii*, DC. l. c. = *H. Burchellii*. *Sandersoni*, Harv. in Harv. & Sond. Fl. Cap. iii. 270.—Afr. austr.
- MELANOTIS**, Neck. Elem. i. 281 (1790) (Quid I).
- MELANOXYLON**, Schott, in Spreng. Syst. iv. Cur. Post. 406 (1827). **LEGUMINOSAE**, Benth. & Hook. f. i. 563. *PERITTUM*, Vog. in Linnæa, xi. (1837) 408. *Brauna*, Schott, in Spreng. Syst. iv. Cur. Post. 406.—Bras.
- MELANTHERA**, Rohr, in Skrift. Nat. Selsk. Kioebenh. ii. (1792) 213. **COMPOSITAE**, Benth. & Hook. f. ii. 377. *LIPOTRICHE*, R. Br. in Trans. Linn. Soc. xii. (1817) 118. **MELANTHERA**, Michx. Fl. Bor. Am. ii. 106 (1803). *PSATHUROCHAETA*, DC. Prod. v. 609 (1836). *TRIGONOTHECA*, Sch. Bip. in Flora, xxvii. (1844) 672, in syn. *WUERSCHMITTIA*, Sch. Bip. l. c. xxiv. (1841) i. Intell. 27. *abyssinica*, Benth. & Hook. f. ex Vatke, in Linnæa, xxxix. (1875) 496.—Afr. trop. *angustifolia*, A. Rich. Fl. Cub. Faserog. ii. 54 = *lancoolata*. *aspera*, Steud. Nom. ed. II. ii. 113 = *deltoides*. *Browni*, Sch. Bip. in Flora, xxvii. (1844) 673.—Afr. trop. *corymbosa*, Spreng. Neue Entdeck. ii. 135; iii. 40.—Ind. occ. *deltoides*, Michx. Fl. Bor. Am. ii. 106.—Am. trop. *glandulosa*, Wall. ex DC. Prod. v. 547 = *Wedelia biflora*. *hastata*, Michx. Fl. Bor. Am. ii. 106.—Am. trop. *lancoolata*, Benth. ex Oert. in Kjoeb. Vidensk. Meddel. (1852) 88.—Am. trop. *Linnæi*, H. B. & K. Nov. Gen. et Sp. iv. 199 = *deltoides*. *madagascariensis*, Baker, in Journ. Linn. Soc. xxi. (1885) 418.—Madag. *microphylla*, Steetz, in Seem. Bot. Voy. Herald, 156 = *lancoolata*. *orientalis*, Spreng. ex DC. Prod. v. 483 = *Caesulia axillaris*. *oxylepis*, DC. l. c. 545.—Ecuador. *panduriformis*, Cass. in Dict. Sc. Nat. xxix. 485 = *hastata*. *pungens*, Oliver & Hiern, in Oliver, Fl. Trop. Afr. iii. 382.—Afr. trop. *trilobata*, Cass. in Dict. Sc. Nat. xxix. 485 = *hastata*. *urticaefolia*, Cass. l. c. 484 = *deltoides*.
- MELANTHESA**, Blume, Bijdr. 590 (1825) = *Breynia*, Forst. (Euphorb.). *acuminata*, Muell. Arg. in Linnæa, xxxii. (1868) 74 = *B. acuminata*. *anceps*, Miq. Fl. Ind. Bat. i. ii. 371 = *Phyllanthus simplex*. *canescens*, Zipp. ex Span. in Linnæa, xv. (1841) 347, nomen.—Ins. Timor. *cernua*, Decne. in Nouv. Ann. Mus. Par. iii. (1834) 483 = *B. cernua*.
- MELANTHESA**:—*chinensis*, Blume, Bijdr. 592 (= *Melanthesopsis frutescens*).—China. *glaucescens*, Miq. in Journ. Bot. Néerl. i. (1861) 97.—China. *microphylla*, Kurz, ex Teijsm. & Binn. in Tijdschr. Nederl. Ind. xvii. (1864) 49 = *Breynia microphylla*. *neo-caledonica*, Baill. Adansonia, ii. (1861-62) 240 = *B. disticha*. *obliqua*, Wight, Ic. t. 1898 (= *Melanthesopsis patens*).—Ind. or. *ovalifolia*, Kostel. Allg. Med.-Pharm. Flora, v. 1779 = *B. rhamnoides*. *racemosa*, Blume, Bijdr. 592 = *B. racemosa*. *reclinata*, Muell. Arg. in Linnæa, xxxii. (1868) 74 = *B. racemosa*. *retusa*, Kostel. Allg. Med.-Pharm. Flora, v. 1771 (= *Melanthesopsis patens*).—Ind. or. *rhamnoides*, Blume, Bijdr. 591 = *B. rhamnoides*. *rhamnoides*, Decne. in Nouv. Ann. Mus. Par. iii. (1834) 483 = *B. oblongifolia*. *rubra*, Blume, Bijdr. 591 = *B. rubra*. *rusticis*, Miq. Fl. Ind. Bat. i. ii. 371 = *Phyllanthus simplex*! *turbinata*, Wight, Ic. t. 1897 (= *Melanthesopsis patens*).—Ind. or. *virgata*, Blume, Bijdr. 592 = *B. virgata*.
- MELANTHESIOPSIS**, Benth. & Hook. f. Gen. iii. 377 (1880) = *seq.*
- MELANTHESOPSIS**, Muell. Arg. in Linnæa, xxxii. (1868) 74 = *Breynia*, Forst. (Euphorb.). *frutescens*, Muell. Arg. in DC. Prod. xv. ii. 487.—China. *lucens*, Muell. Arg. in Linnæa, xxxii. (1868) 75 = *præc.* *patens*, Muell. Arg. in DC. Prod. xv. ii. 487.—Ind. or. *variabilis*, Muell. Arg. in Linnæa, xxxii. (1868) 75.—Ind. or.
- MELANTHIUM**, Clayt. ex Linn. Gen. ed. II. 334 (1742). **LILIACEAE**, Benth. & Hook. f. iii. 884. *EVONYXIS*, Rafin. Fl. Tellur. ii. 29 (1836). *LEIMANTHEMUM*, Ritg. in Marb. Schrift. ii. (1840) 130. *LEIMANTHIUM*, Willd. in Ges. Naturf. Fr. Berl. Mag. ii. (1808) 24. *LIMONANTHUS*, Kunth, Enum. Pl. iv. 194, in adnot. (1843). *aethiopicum*, Desr. in Lam. Encyc. iv. 29 = *Bacometra columellaris*. *album*, Thunb. Diss. Melanth. 8 = *Veratrum album*. *angustifolium*, Willd. in Ges. Naturf. Fr. Berl. Mag. ii. (1808) 23 = *Androcymbium punctatum*. *aspericaule*, Poir. Encyc. Suppl. iii. 628.—Am. bor. *biglandulosum*, Bertol. in Mem. Acc. Sc. Bolog. ii. (1850) 316 = *virginicum*. *blandum*, Banks, ex Ker-Gawl. in Bot. Mag. tab. t. 624 = *Androcymbium leucanthum*. *bracteolare*, Desr. in Lam. Encyc. iv. 25 = *Veratrum album*. *Brownii*, Schlecht. in Linnæa, i. (1826) 86 = *Angulifolia dioica*. *capense*, Linn. Sp. Pl. ed. II. 483 = *Androcymbium leucanthum*. *caricinum*, Roth, Nov. Pl. Sp. 199 = *Iphigenia dioica*. *cochinchinense*, Lour. Fl. Cochinch. 216.—Cochinch. *densum*, Desr. in Lam. Encyc. iv. 26 = *Chamaelirium carolinianum*. *dioicum*, Walt. Fl. Carol. 126 = *Chamaelirium carolinianum*. *eucomoides*, Jacq. Coll. Suppl. 104 = *Androcymbium eucomoides*. *flavum*, Sm. in Rees, Cycl. xxiii. n. 7 = *Bacometra columellaris*. *glaucom*, Nutt. Gen. Am. i. 232 = *Zigadenus glaucus*. *gramineum*, Cav. in Anal. Cienc. Nat. iii. (1801) 60 = *Androcymbium punctatum*. *gramineum*, Heyne, ex Kunth, Enum. Pl. iv. 214 = *Iphigenia indica*. *graminifolium*, Steud. Nom. ed. II. ii. 114 = *Androcymbium punctatum*. *guineense*, Welw. ex Baker, in Journ. Linn. Soc. xvii. (1879) 451 = *Iphigenia guineensis*.



## MELANTHIUM:—

*Hultgreenii*, [Soland. ex] Thunb. in Mus. Ac. Ups. App. xvi. 47 = *Zygadenus glaucus*.  
*hyacinthinum*, Heyne, ex Roth, Nov. Pl. Sp. 195 = *Scilla indica*.  
*hybridum*, Ell. Sketch, i. 419 = *virginicum* !  
*hybridum*, Nutt. Gen. Am. i. 232 = *Veratrum parviflorum*.  
*hybridum*, Walt. Fl. Carol. 125 = *virginicum*.  
*indicum*, Linn. Mant. ii. 226 = *Iphigenia indica*.  
*inustum*, [Soland.] Ker-Gawl. in Bot. Mag. sub t. 694 = *Wurmbea capensis*.  
*japonicum*, Willd. in Ges. Naturf. Fr. Berl. Mag. ii. (1808) 22 = *Chionographis japonicum*.  
*laetum*, Kinn. ex Kunth, Enum. Pl. iv. 195 = *virginicum*.  
*laetum*, [Soland. in] Ait. Hort. Kew. ed. I. i. 488 = *Zygadenus muscotoxicus*.  
*latifolium*, Desr. in Lam. Encyc. iv. 25 = *virginicum*.  
*longiflorum*, Ker-Gawl. in Bot. Mag. sub t. 694 = *Wurmbea capensis*.  
*lucidum*, Ker-Gawl. l. c. = seq.  
*luridum*, Banks, ex Ker-Gawl. l. c. t. 994 = *Wurmbea campanulata*.  
*luteum*, Thunb. Fl. Jap. 152 = *Chionographis japonica*.  
*luteum*, Willd. in Ges. Naturf. Fr. Berl. Mag. ii. (1808) 22 = *Chamaecrista caroliniana*.  
*marginatum*, Desr. in Lam. Encyc. iv. 29 = *Wurmbea capensis*.  
*mazoniaefolium*, Andr. Bot. Rep. t. 368 = *Whiteheadia latifolia*.  
*monoicum*, Pursh, Fl. Am. Sept. i. 241 = *virginicum*.  
*monoicum*, Walt. Fl. Carol. 125 = *Veratrum parviflorum*.  
*monopetalum*, Linn. f. Suppl. 213 = *Wurmbea capensis*.  
*muscatoxicum*, Walt. Fl. Carol. 125 = *Zygadenus muscotoxicus*.  
*myocotinum*, J. F. Gmel. Syst. i. 587 = *Zygadenus muscotoxicus*.  
*nigrum*, Thunb. Diss. Melanth. 8 = *Veratrum nigrum*.  
*indum*, Heyne, in Wall. Herb. (errore *indum*) in Wall. Cat. n. 5062 D = *Urginea indica*.  
*Nuttallii*, D. Dietr. Syn. Pl. ii. 1206 = *Zygadenus parviflorum*, S. Wats. in Proc. Am. Acad. xiv. (1879) 276. — Am. bor.  
*phalangoides*, Desr. in Lam. Encyc. iv. 27 = *Zygadenus muscotoxicus*.  
*polygamum*, Desr. l. c. 25 = *virginicum*.  
*pumilum*, Forst. in Comm. Goett. ix. (1789) 30 = *Astelia pumila*.  
*pumilum*, Ker-Gawl. in Bot. Mag. sub t. 694 = *Wurmbea capensis*.  
*punctatum*, Cav. in Anal. Cienc. Nat. iii. (1801) 49. t. 26. f. 1 = *Androcymbium punctatum*.  
*punctatum*, Linn. Pl. Afr. Rar. 10; in *Ameo. Acad.* vi. 87 (Quid ?). — Afr.  
*racemosum*, Michx. Fl. Bor. Am. ii. 251 = *virginicum*.  
*racemosum*, Roth, Nov. Pl. Sp. 199 = *Iphigenia indica*.  
*racemosum*, Walt. Fl. Carol. 125 = *Tosfieldia pubens*.  
*remotum*, [Soland.] Ker-Gawl. in Bot. Mag. sub t. 694 = *Wurmbea capensis*.  
*revolutum*, [Soland.] Ker-Gawl. l. c. = *Wurmbea capensis*.  
*Sabadilla*, Thunb. Diss. Melanth. 4 = *Veratrum Sabadilla*.  
*sibiricum*, Linn. Sp. Pl. 339. — Sibir.  
*spicatum*, Burm. f. Fl. Cap. Prod. 11 = *Wurmbea capensis*.  
*spicatum*, Walt. Fl. Carol. 125 = *Xerophyllum setifolium*.  
*stigmatum*, Ker-Gawl. in Bot. Mag. sub t. 694 = *Wurmbea stigmatum*.  
*striatum*, Hill, Veg. Syst. xvi. 56 (Quid ?). — Am. bor.  
*teane*, Hook. f. in Journ. Linn. Soc. vii. (1864) 223. — Afr. trop.  
*uniflorum*, Jacq. Coll. iv. 100 = *Baeometra columellaris*.  
*virens*, Thunb. Diss. Melanth. 4 = *Veratrum album*.  
*virescens*, Willd. ex Kunth, Enum. Pl. iv. 193 = *Zygadenus mexicanus*.  
*virginicum*, Linn. Sp. Pl. 339. — Am. bor.  
*virginicum*, Walt. Fl. Carol. 125 = *Zygadenus glaucus*.  
*viride*, Linn. f. Suppl. 213 = *Ornithoglossum glaucum*.  
*Wurmbeum*, Thunb. Prod. Pl. Cap. 67 = *Wurmbea capensis*.

MELANTHIUM, Kunth, Enum. Pl. iv. 155 (1843) = *Digidax*, Salisb. (Liliac.).  
*Bergii*, Schlecht. in Linnaea, i. (1826) 84 = *D. ciliata*.  
*blandum*, Soland. ex Baker, in Journ. Linn. Soc. xvii. (1879) 447 = *D. ciliata*.  
*caeruleum*, Eckl. ex Schult. f. Syst. vii. 1547 = *D. ciliata*.  
*capense*, Licht. ex Schult. f. l. c. 1546 = *D. ciliata*.  
*ciliatum*, Linn. f. Suppl. 213 = *D. ciliata*.  
*Garnotianum*, Kunth, Enum. Pl. iv. 157 = *D. ciliata*.  
*gracile*, Desr. in Lam. Encyc. iv. 29 = *D. ciliata*.  
*juncum*, Jacq. Coll. Suppl. 105 = *D. rosea*.  
*luridum*, Soland. ex Baker, in Journ. Linn. Soc. xvii. (1879) 447 = *D. ciliata*.  
*marginatum*, Schlecht. in Linnaea, i. (1826) 84 = *D. ciliata*.  
*punctatum*, Mill. Gard. Dict. ed. VIII. n. 8 = *D. ciliata*.  
*rubicundum*, Willd. in Ges. Naturf. Fr. Berl. Mag. ii. (1808) 22 = *D. ciliata*.  
*Schlechtendalianum*, Schult. f. Syst. vii. 1546 = *D. ciliata*.  
*secundum*, Desr. in Lam. Encyc. iv. 28 = *D. ciliata*.  
*triquetrum*, Linn. f. Suppl. 213 = *D. rosea*.  
*virescens*, Kunth, Enum. Pl. iv. 193 = *D. ciliata*.

MELANTHIUM, Medic. Phil. Bot. l. 96 (1789) = *Nigella*, Tourn. (Ranunc.).  
*damascenum*, Medic. l. c. = *N. damascena*.

MELARGYRA, Rafin. Fl. Tellur. iii. 81 (1836) = *Spergularia*, C. & J. Presl (Caryoph.).  
*canadensis*, Rafin. l. c. = *S. media*, salina.  
*media*, Rafin. l. c. = *S. media*.  
*purpurea*, Rafin. l. c. = *S. capillacea*.  
*rosea*, Rafin. l. c. = *S. rubra* !  
*rubra*, Rafin. l. c. = *S. rubra*.

MELARHIZA, Kellogg, in Proc. Calif. Acad. i. ed. II. 87 (1873) = *Wyethia*, Nutt. (Compos.).  
*inuloides*, Kellogg, l. c. = *W. helenioides*.

MELASANTHUS, Pohl, Pl. Bras. Ic. i. 75. tt. 60-65 (1827) = *Stachytarpheta*, Vahl (Verben.).  
*glaucus*, Pohl, l. c. 81. t. 65 = *S. glauca*.  
*integrifolius*, Pohl, l. c. 80. t. 64 = *S. glauca*.  
*longispicatus*, Pohl, l. c. 77. t. 61 = *S. Chamissonis*.  
*rhomboidalis*, Pohl, l. c. 78. t. 62 = *S. rhomboidalis*.  
*triphylus*, Pohl, l. c. 79. t. 63 = *S. rhomboidalis*.  
*villosus*, Pohl, l. c. 76. t. 60 = *S. villosa*.

MELASCUS, Rafin. Fl. Tellur. iv. 80 (1836) = *Ipomoea*, Linn. (Convolv.).  
*latifolius*, Rafin. l. c. = *I. Bona-nox*.

MELASMA, Berg. Desc. Pl. Cap. 162. t. 3. f. 4 (1767).  
*SCROPHULARINEAE*, Benth. & Hook. f. ii. 906.  
*GASTROMERIA*, D. Don, in Sweet, Brit. Flow. Gard. Ser. II. sub t. 75 (1830).  
*LYNCEA*, Cham. & Schlecht. in Linnaea, v. (1830) 108.  
*NIGRINA*, Linn. Mant. i. 5 (1767).  
*hispidum*, Benth. in Hook. Comp. Bot. Mag. i. (1835) 202. — Mexic.  
*ovatum*, E. Mey. in Drige, Zwei Pf. Docum. 201. nomen; et ex Benth. in DC. Prod. x. 335. — Afr. austr.  
*rhinanthoides*, Benth. in Hook. Comp. Bot. Mag. i. (1835) 202. — Bras.  
*scabrum*, Berg. Desc. Pl. Cap. 162. — Afr. austr.  
*Zeyheri*, Hook. l. c. Pl. t. 255 = *Graderia scabra*.

MELASPHAERULA, Ker-Gawl. in Bot. Mag. t. 615 (1805). *IRIDEAE*, Benth. & Hook. f. iii. 707.  
*AGLAEA*, Pers. Syn. i. 46 (1805).  
*DIASIA*, DC. in Bull. Soc. Philom. iii. (1803) 151.  
*graminea*, Ker-Gawl. in Bot. Mag. t. 615. — Afr. austr.  
*intermedia*, Sweet, Hort. Brit. ed. I. 399 = *graminea*.  
*iridifolia*, Sweet, l. c. ed. II. 502 = *graminea*.  
*parviflora*, Lodd. Bot. Cab. t. 1444 = *graminea*.

MELASTOMA, Burm. ex Linn. Gen. ed. I. 127 (1737).  
*MELASTOMACEAE*, Benth. & Hook. f. i. 746.  
*ACINOLIS*, *ALOSEMIS*, *ANTHERYTA*, *ANTISOLA*, *AULIPHAS*, *DANCERA*, *EXODICLIS*, *GYNOMPHIS*, *OCTELLA*, *OCTONUM*, Rafin. Sylva Tellur. 93-98 (1838).  
*BENKARA*, Adans. Fam. ii. 85 (1763).

## MELASTOMA:—

*Acinodendron*, Linn. Sp. Pl. 389 = *Miconia Acinodendron*, Sagrera guadalupensis.  
*aculeatum*, Presl, in Oken, Isis, xxi. (1828) 272 = *Charianthus ciliatus*.  
*acuminatum*, Desr. in Lam. Encyc. iv. 54 = *Miconia semicrenata*.  
*acuminatum*, Sieber, ex Presl, in Oken, Isis, xxi. (1828) 272 = *Miconia laevigata*.  
*acuminatum*, Vahl, Eclog. Am. i. 47 = *Tetrazygia discolor*.  
*acutiflorum*, Schrank & Mart. ex DC. Prod. iii. 154 = *Leandra scabra*.  
*acutipetalum*, Rich. in Humb. & Bonpl. Mélast. t. 38 = *Ossaea scalpta*.  
*acutum*, Mill. Gard. Dict. ed. VIII. n. 13 = *Tetrazygia discolor*.  
*adpressum*, Benth. in Wall. Cat. n. 4081 = *malabathricum*.  
*adscendens*, Sw. Fl. Ind. Occ. ii. 772 = *Adelobotrys adscendens*.  
*aeleagnoides*, Sw. Prod. Veg. Ind. Occ. 72 = *Tetrazygia aeleagnoides*.  
*affine*, D. Don, in Mem. Wern. Soc. iv. (1823) 288 = *malabathricum*.  
*Aftelianum*, D. Don, l. c. 291 = *Osbeckia multiflora*.  
*aggregatum*, Mart. & Schrank, ex DC. Prod. iii. 156 = *Ossaea confertiflora*.  
*agreste*, Aubl. Pl. Gui. i. 425. t. 166 = *Oxymeris agrestis*.  
*agreste*, Schrank & Mart. ex DC. Prod. iii. 160 = *Miconia astrotricha*.  
*alatum*, Aubl. Pl. Gui. i. 410 = *Miconia alata*.  
*albicans*, Raddi, in Mem. Soc. Ital. Moden. xx. (1829) 136 = *Miconia cinerascens*.  
*albicans*, Sw. Prod. Veg. Ind. Occ. 70 = *Miconia holosericea*.  
*albiflorum*, G. Don, Gen. Syst. ii. 764 = *Tristemma albiflorum*.  
*album*, Reinw. ex Blume, in Flora, xiv. (1831) 498 = *Dissochaeta gracilis*.  
*alpestre*, Jack, in Trans. Linn. Soc. xiv. (1823) 20 = *Medinilla alpestris*.  
*alpinum*, Sw. Prod. Veg. Ind. Occ. 71 = *Charianthus coccineus*.  
*ambiguum*, Humb. & Bonpl. Mélast. t. 25 = *Miconia ambigua*.  
*amplexicaule*, Pav. ex Naud. in Ann. Sc. Nat. Sér. III. xvi. (1851) 133 = *Miconia dipsacea*.  
*amygdalinum*, Desr. in Lam. Encyc. iv. 35 = *Mecranium amygdalinum*.  
*amygdaloides*, Schrank & Mart. ex DC. Prod. iii. 156 = *Ossaea amygdaloides*.  
*angustifolium*, Sw. Prod. Veg. Ind. Occ. 71 = *Tetrazygia angustifolia*.  
*Anhanga*, Vell. Fl. Flum. 182; iv. t. 133 = *Clidemia hirta*.  
*anisotrichon*, Schlecht. in Linnaea, xiii. (1839) 427 = *Miconia Berghesiana*.  
*annulatum*, Poir. ex Steud. Nom. ed. II. i. 778, in syn. = *Marumia annulata*.  
*annulatum*, Wall. Cat. n. 4056 = *Anplectrum annulatum*.  
*annuum*, Schrank, ex DC. Prod. iii. 115 = *Aciotis annua*.  
*anopanthum*, Naud. in Ann. Sc. Nat. Sér. III. xiii. (1849) 277 = *malabathricum*.  
*antiennatum*, Cham. in Linnaea, ix. (1834) 376 = *Huberia ovalifolia*.  
*aplostachyum*, Humb. & Bonpl. Mélast. t. 1 = *Miconia aplostachya*.  
*apterum*, Mart. & Schrank, ex DC. Prod. iii. 161 = *Oxymeris aptera*.  
*aquaticum*, Aubl. Pl. Gui. i. 430. t. 169 = *Nepsera aquatica*.  
*arborescens*, Aubl. Pl. Gui. i. 429 = *Loreya arborescens*.  
*arborescens*, Sieber, ex Presl, in Oken, Isis, xxi. (1828) 272 = *Blakea pulverulenta*.  
*arborescens*, Schlecht. in Linnaea, xiii. (1839) 424 = *Conostegia arborea*.  
*arborescens*, Vell. Fl. Flum. 182; iv. t. 131 = *Miconia calvescens*.  
*argenteum*, Desr. in Lam. Encyc. iv. 45 = *Tibouchina holosericea*.  
*argenteum*, Poir. ex Steud. Nom. ed. I. 516 = *Miconia squamulosa*.  
*argenteum*, Sw. Prod. Veg. Ind. Occ. 70 = *Miconia argentea*.  
*argyratum*, Presl, in Oken, Isis, xxi. (1828) 272 = *Tetrazygia discolor*.



## MELASTOMA:—

- argyrophyllum*, Schrank & Mart. ex DC. Prod. iii. 181 = *Miconia argyrophylla*.  
*aristatum*, Mart. ex DC. l. c. 157 = *Clidemia hirta*.  
*aromaticum*, Vahl, Eclog. Am. i. 41 = *Tibouchina aspera*.  
*articulatum*, Desr. in Lam. Encyc. iv. 56 = *Dichanthera articulata*.  
*articulatum*, Naud. in Ann. Sc. Nat. Sér. III. xiii. (1849) 285 = *malabathricum*.  
*arvense*, Vell. Fl. Flum. 180; iv. t. 126 (= *Tremblyae* sp.).—Bras.  
*aspergillare*, Humb. & Bonpl. Mélast. t. 9 = *Miconia aspergillaris*.  
*asperiusculum*, Rich. ex DC. Prod. iii. 155 = *Oxymeris asperiuscula*.  
*asperum*, Presl, in Oken, Isis, xxi. (1828) 272 = *Miconia laevigata*.  
*asperum*, Blume, Bijdr. 1076.—Java.  
*asperum*, Linn. Sp. Pl. 389 = *Osebeckia aspera*.  
*asperum*, Meerb. ex Walp. Rep. ii. 136 = *Osebeckia Royeni*.  
*asperum*, Mill. Gard. Dict. ed. VIII. n. 17 = *Conostegia rufescens*.  
*asperum*, Pav. ex DC. Prod. iii. 152 (= *Pleroma mexicanum*).—Mexic.  
*Astrolasion*, Spreng. Neue Entdeck. iii. 62 = *Miconia rubiginosa*.  
*Aubletianum*, Steud. Nom. ed. II. ii. 115 = *Miconia prasina*.  
*auriculatum*, Mart. ex DC. Prod. iii. 185 = *Miconia auriculata*.  
*azureum*, Blume, Bijdr. 1079 = *Kibessia azurea*.  
*azureum*, Zipp. ex Blume, in Flora, xiv. (1831) 525 = *Pternandra caerulescens*.  
*Balbisanum*, Ser. ex DC. Prod. iii. 177 = *Miconia macrophylla*.  
*bananale*, Schrank, ex DC. l. c. 158 = *Clidemia blepharodes*.  
*Banksii*, Cunn. ex Triana, in Trans. Linn. Soc. xxviii. (1871) 59 = *malabathricum*.  
*barbatum*, Benth. in Wall. Cat. n. 4082 = *Anplectrum barbatum*.  
*Baumeanum*, Naud. in Ann. Sc. Nat. Sér. III. xiii. (1849) 289.—Ins. Philipp.  
*Berterianum*, Spreng. ex DC. Prod. iii. 197 = *Charianthus glaberrimus*.  
*Berteroanum*, Ser. l. c. 178; Spreng. ex Triana, in Trans. Linn. Soc. xxviii. (1871) 99 = *Heterotrichum angustifolium*.  
*bibracteatum*, Blume, Bijdr. 1071 = *Creochiton bibracteata*.  
*bicolor*, Mill. Gard. Dict. ed. VIII. n. 6 = *Miconia bicolor*.  
*biglomeratum*, Humb. & Bonpl. Mélast. t. 15 = *Miconia biglomerata*.  
*bipartitum*, Pers. Syn. l. 472 = *Miconia triplinervis*.  
*bisepetum*, Schrank & Mart. ex DC. Prod. iii. 164 = *Oxymeris dichotoma*.  
*biserratum*, Schrank & Mart. l. c. 158 = *Clidemia biserrata*.  
*bivalve*, Aubl. Pl. Gu. i. 404 = *Acisanthera brevifolia*.  
*blepharodes*, Mart. ex DC. Prod. iii. 158 = *Clidemia blepharodes*.  
*Boryanum*, Korth. Verh. Nat. Gesch. Bot. 232.—Borneo.  
*brachiatum*, Vahl, Eclog. Am. iii. 24 = *Miconia laevigata*.  
*brachiatum*, Vell. Fl. Flum. 180; iv. t. 125 = *Tibouchina Lhotzkyana*.  
*brachyodon*, Naud. in Ann. Sc. Nat. Sér. III. xiii. (1849) 292 = *polyanthum*.  
*brachyotum*, Triana, in Trans. Linn. Soc. xxviii. (1871) 151 = *Tibouchina Lhotzkyana*.  
*bracteatum*, Jack, in Trans. Linn. Soc. xiv. (1846) 9 = *Dissochaeta bracteata*.  
*bracteatum*, Mart. & Schrank, ex DC. Prod. iii. 176 = *Miconia holosericea*.  
*bracteatum*, Wall. Cat. n. 4044, partim = *Dissochaeta annulata*.  
*bracteolatum*, Humb. & Bonpl. Mélast. 62 t. 20 = *Miconia bracteolata*.  
*brasilense*, Spreng. Syst. ii. 297 = *Miconia brasiliensis*.  
*brunneum*, Mart. ex DC. Prod. iii. 184 = *Miconia brunnea*.  
*brunneum*, Vahl, Eclog. Am. iii. 19. t. 23 = *Henriettea succosa*.  
*bubalinum*, Pav. ex D. Don, in Mem. Wern. Soc. iv. (1823) 319 = *Miconia bubalina*.

## MELASTOMA:—

- bulbosum*, Schrank & Mart. ex DC. Prod. iii. 158 = *Clidemia bulbosa*.  
*bulbosum*, Spreng. Neue Entdeck. iii. 172 = *Clidemia biserrata*.  
*Cacatin*, Aubl. Pl. Gu. i. 437 = *Bellucia Cacatin*.  
*caelatum*, Humb. & Bonpl. Mélast. t. 6 = *Miconia caelata*.  
*calvescens*, Schrank & Mart. ex DC. Prod. iii. 185 = *Miconia calvescens*.  
*calycinum*, Benth. in Hook. Lond. Journ. Bot. i. (1842) 485 = *candidum*.  
*calycopterum*, Rich. in Bonpl. Mélast. t. 42 = *Calycogonium stellatum*.  
*calyptatum*, Schrank & Mart. ex Triana, in Trans. Linn. Soc. xxviii. (1871) 109 = *Miconia Chamissois*.  
*calyptatum*, Sieber, ex Triana, l. c. 102 = *Miconia semicrenata*.  
*calyptatum*, Vahl, Eclog. Am. i. 40 = *Conostegia calyptata*.  
*candidum*, D. Don, in Mem. Wern. Soc. iv. (1823) 288.—China.  
*capillare*, Pav. ex DC. Prod. iii. 157 = *Ossaea leptopus*.  
*capillare*, Sw. Prod. Veg. Ind. Occ. 71 = *Sagrea capillaris*.  
*capitatum*, G. Don, Gen. Syst. ii. 764 = *Dissotis capitata*.  
*capitatum*, Vahl, Eclog. Am. i. 45 = *Tristemma capitatum*.  
*capitellatum*, Humb. & Bonpl. Mélast. t. 3 = *Clidemia dependens*.  
*carassanum*, Schrank & Mart. ex DC. Prod. iii. 162 = *Oxymeris carassana*.  
*cardinale*, Spreng. Syst. ii. 298 = *Tibouchina cardinalis*.  
*carneum*, Zipp. ex Blume, in Flora, xiv. (1831) 511 = *Medinilla laurifolia*.  
*caudatum*, Humb. & Bonpl. Mélast. 13. t. 7 = *Miconia caudata*.  
*caudatum*, Schrank & Mart. ex DC. Prod. iii. 186 = *Miconia caudigera*.  
*celebicum*, Blume, in Flora, xiv. (1831) 487.—Ins. Celebes.  
*ceramense*, Naud. in Ann. Sc. Nat. Sér. III. xiii. (1849) 276.—Ins. Ceram.  
*ceramicarpum*, Schrank & Mart. ex DC. Prod. iii. 160 = *Miconia spondylantha*.  
*cereaceum*, Pickering, ex A. Gray, Bot. U. St. Expl. Exped. i. 581, in textu (*Astroniae* sp. ?).—Ins. Samoa.  
*cernuum*, Benth. in Wall. Cat. n. 4054 = *Anplectrum glaucum*.  
*cernuum*, Bonpl. ex Loud. Hort. Brit. 174 = *Clidemia cernua*.  
*cernuum*, Roxb. Hort. Beng. 33; Fl. Ind. ii. 404 = *Oxyspora cernua*.  
*chaetodon*, Schrank & Mart. ex DC. Prod. iii. 117 = *Spennera chaetodon*.  
*Christophoriana*, Ham. Prod. Pl. Ind. Occ. 37 = *Tetrazygia discolor*.  
*chrysophyllum*, Desr. in Lam. Encyc. iv. 50 = *Rousseauxia chrysophylla*.  
*chrysophyllum*, Rich. in Act. Soc. Hist. Nat. Par. i. (1792) 109 = *Miconia fulva*.  
*chulese*, Buch.-Ham. ex D. Don, Prod. Fl. Nep. 222 = *Osebeckia chulesis*.  
*ciliatum*, Desr. in Lam. Encyc. iv. 49 (= *Pleroma strigosum*).—Am. trop.  
*ciliatum*, Pav. ex D. Don, Mem. Wern. Soc. v. (1822) 309 = *Calophysa ciliata*.  
*ciliatum*, Rich. in Act. Soc. Hist. Nat. Par. i. (1792) 109 = *Miconia ciliata*.  
*ciliatum*, Schrank & Mart. ex DC. Prod. iii. 180 = *Miconia pileata*.  
*cinchonaefolia*, Mart. l. c. 184 = *Miconia cinchonaefolia*.  
*cinereum*, Vahl, ex Triana, in Trans. Linn. Soc. xxviii. (1871) 108 = *Miconia pallens*.  
*cinnamomifolium*, Jacq. Coll. ii. 110 = *Miconia cinnamomifolia*.  
*clavatum*, Pers. Syn. i. 472 = *Tibouchina holosericea*.  
*coccineum*, Rich. in Act. Soc. Hist. Nat. Par. i. (1792) 108 = *Miconia spondylantha*.  
*coccineum*, Vahl, Eclog. Am. i. 48 = *Charianthus purpureus*.  
*coccineum*, Vell. Fl. Flum. 183; iv. t. 136 = *Clidemia blepharodes*.  
*coeleste*, Pav. ex DC. Prod. iii. 192 = *Miconia coelestis*.  
*coeruleum*, Hort. ex Reichb. Hort. Bot. iii. 18 = *Tibouchina viminea*.  
*coeruleum*, Pav. ex DC. Prod. iii. 192 = *Miconia caerulea*.

## MELASTOMA:—

- columnaeifolia*, Schrank, ex DC. Prod. iii. 170 = *Clidemia rubra*.  
*compressum*, Vahl, Eclog. Am. iii. 23. t. 17 = *Miconia Fothergilla*.  
*confertum*, Vell. Fl. Flum. 181; iv. t. 127 = *Acanthella Sprucei*.  
*conglomeratum*, Rich. ex DC. Prod. iii. 156 = *Clidemia conglomerata*.  
*conglomeratum*, Schrank & Mart. l. c. 163 = *Oxymeris Nianga*.  
*constrictum*, Blume, Bijdr. 1072 = *Pachycentria constricta*.  
*cordatum*, Schrank & Mart. ex DC. Prod. iii. 167 = *Rhynchanthera cordata*.  
*cordatum*, Vell. Fl. Flum. 178; iv. t. 114 = *Acicula dysophylla*.  
*cordifolium*, Hort. ex Link, Enum. Hort. Berol. i. 237 (Quid ?).—Bras. ?  
*cordifolium*, Roxb. Hort. Beng. [90]; Fl. Ind. ii. 404.—Ind. or.  
*coriaceum*, Juss. ex DC. Prod. iii. 190 = *Miconia Thomasiana*.  
*coriaceum*, Sw. Prod. Veg. Ind. Occ. 70 = *Miconia coriacea*.  
*cornifolium*, Desr. in Lam. Encyc. iv. 51 = *Miconia cinnamomifolia*.  
*cornoides*, Schlecht. ex Cham. in Linnaea, v. (1830) 563 = *Oxymeris cornioides*.  
*coronatum*, Humb. & Bonpl. Mélast. t. 56 = *Miconia coronata*.  
*corymbosum*, Rich. in Act. Soc. Hist. Nat. Par. i. (1792) 109; Vahl, Eclog. Am. iii. 25 = *Charianthus glaberrimus*.  
*corymbosum*, Sims, in Bot. Mag. t. 904 = *Amphiblemmum cymosum*.  
*crassifolium*, Reinw. ex Blume, Bijdr. 1075 = *Medinilla crassifolia*.  
*crenatum*, Pav. ex DC. Prod. iii. 165 = *Oxymeris crenata*.  
*crenatum*, Vahl, Eclog. Am. i. 41 = *Clidemia hirta*.  
*crinitum*, Naud. in Ann. Sc. Nat. Sér. III. xiii. (1849) 280 = *sanguineum*.  
*crinitum*, Roxb. Hort. Beng. [90]; Fl. Ind. ii. 404 = *Osebeckia stellata*.  
*crinitum*, Vahl, Eclog. Am. iii. 28.—Ins. Martisica.  
*crispatum*, Linn. Sp. Pl. ed. II. 560 = *Medinilla crispata*.  
*croceum*, Desr. in Lam. Encyc. iv. 55 = *Miconia crocea*.  
*croceum*, Spreng. Syst. ii. 302 = *Miconia racemosa*.  
*crotonifolium*, Desr. in Lam. Encyc. iv. 43 = *Tetrazygia crotonifolia*.  
*cryptodon*, Schrank & Mart. ex DC. Prod. iii. 187 = *Clidemia hirta*.  
*cucullatum*, Pav. l. c. 176 = *Calyptrella cucullata*.  
*cupreum*, Sm. in Rees, Cycl. xxii. n. 14, 15 = *Miconia rubiginosa*.  
*curvum*, Roxb. Hort. Beng. [90]; Fl. Ind. ii. 404.—Ind. or.  
*cuspidatum*, Willd. ex Cham. in Linnaea, ix. (1830) 458 = *Miconia laevigata*.  
*cyanocarpum*, Blume, Bijdr. 1073 = *Anplectrum cyanocarpum*.  
*cyanoides*, Sm. in Rees, Cycl. xxiii. n. 56, 57 = *Otanthera moluccana*.  
*cymbifolium*, Rich. in Bonpl. Mélast. t. 26 = *Miconia coriacea*.  
*cymosum*, Vent. ex DC. Prod. iii. 147 = *Amphiblemmum cymosum*.  
*cymosum*, Wendl. ex Spreng. Syst. ii. 299 = *Heterotrichum patens*.  
*decemdentatum*, Kostel. Allg. Med. Pharm. Fl. i. 1511 (*Osebeckia* sp. ?).—Ind. or.  
*decemfidum*, Roxb. Hort. Beng. [90]; Fl. Ind. ii. 404 = *sanguineum*.  
*decumbens*, Beauv. Fl. Owar. i. 69. t. 41 = *Dissotis decumbens*.  
*decussatum*, Vahl, Eclog. Am. i. 42 = *Miconia ciliata*.  
*densifrons*, Schrank & Mart. ex DC. Prod. iii. 184 = *Miconia ligustroides*.  
*dentatum*, Pav. ex DC. l. c. 158 = *Clidemia dentata*.  
*denticulatum*, Bonpl. ex Naud. in Ann. Sc. Nat. Sér. III. xvi. (1851) 214 = *Miconia denticulata*.  
*denticulatum*, Labill. Sert. Austro-Caled. i. 63. t. 64 = *malabathricum*.  
*depauperatum*, Rich. ex DC. Prod. iii. 161 = *Leandra agrestis*.  
*dependens*, Pav. ex D. Don, in Mem. Wern. Soc. iv. (1823) 307 = *Clidemia dependens*.



## MELASTOMA:—

- detergibile*, Schrank & Mart. ex DC. Prod. iii. 181 = *Miconia albicans*.  
*diaphanum*, Blume, Bijdr. 1075 = *Medinilla crassifolia*.  
*dichotomum*, Desr. in Lam. Encyc. iv. 41 = *Rhynchanthera dichotoma*.  
*dichotomum*, Pav. ex DC. Prod. iii. 160 = *Oxymeris dichotoma*.  
*diffusum*, Balb. ex Triana, in Trans. Linn. Soc. xxviii. (1871) 141 = *Ossaea microphylla*.  
*diffusum*, Desr. in Lam. Encyc. iv. 38 = *Acisanthera recurva*.  
*diffusum*, Pav. ex D. Don, in Mem. Wern. Soc. iv. (1828) 291 (= *Pleroma diffusum*).—Porto Rico.  
*diffusum*, Reinw. ex Blume, in Flora, xiv. (1831) 493 = *Dissochaeta inappendiculata*.  
*dimorphum*, Schrank & Mart. ex DC. Prod. iii. 193 = *Miconia milleflora*.  
*discolor*, Bert. ex Triana, in Trans. Linn. Soc. xxviii. (1871) 99 = *Charianthus coccineus*.  
*discolor*, Billb. ex Beurl. in Vet. Akad. Handl. Stockh. 1854 (1856) 181 = *Oxymeris cinnamomea*.  
*discolor*, Linn. Syst. ed. X. 1022 = *Tetrazygia discolor*.  
*divaricatum*, Willd. Sp. Pl. ii. 596 = *Anplectrum divaricatum*.  
*diversifolium*, Humb. & Bonpl. Mélast. t. 59 = *Octopleura diversifolia*.  
*Dodonianum*, Ham. Prod. Pl. Ind. Occ. 37 = *Charianthus ciliatus*.  
*dodecandrum*, Blanco, Fl. Filip. ed. II. 258 = *imbecitum*.  
*dodecandrum*, Desr. in Lam. Encyc. iv. 46 = *Miconia Fothergilla*.  
*dodecandrum*, Lour. Fl. Cochinch. 274 = *repens*.  
*dodecandrum*, Roxb. Hort. Beng. [90]; Fl. Ind. ii. 406.—Ins. Molucc.  
*dubium*, Schrank & Mart. ex DC. Prod. iii. 154 = *Oxymeris dubia*.  
*ebracteatum*, F. G. Dietr. Vollst. Lexik. Gaertn. Nachtr. iv. 687 = *Miconia semicrenata*.  
*echinatum*, Reinw. ex Blume, in Flora, xiv. (1831) 524 = *Kibessia azurea*.  
*ecostatum*, [Dryand. in] Ait. Hort. Kew. ed. II. iii. 46 = *Miconia ecostata*.  
*egense*, Mart. ex DC. Prod. iii. 165 = *Myriaspora egensis*.  
*elasagnoides*, Sieber, ex Presl, in Oken, Isis, xxi. (1828) 272 = *Tetrazygia discolor*.  
*elasagnoides*, Sw. Fl. Ind. Occ. ii. 815 = *Tetrazygia elasagnoides*.  
*elatum*, Sw. Prod. Veg. Ind. Occ. 70 = *Miconia elata*.  
*elegantum*, Aubl. Pl. Gu. i. 427. t. 167 = *Clidemia hirta*.  
*ellipticum*, Naud. in Ann. Sc. Nat. Sér. III. xiii. (1849) 291 = *malabathricum*?  
*elongatum*, D. Don, in Mem. Wern. Soc. iv. (1822) 290 = *Dissotis grandiflora*.  
*elongatum*, Vahl, Eclog. Am. ii. 16 = *Miconia semicrenata*.  
*enatum*, Vell. Fl. Flum. 179; iv. t. 117 = *Bertolonia Leuzena*.  
*Epibaterium*, Mart. ex DC. Prod. iii. 157 = *Octopleura Epibaterium*.  
*epidendrum*, Reinw. ex Blume, in Flora, xiv. (1831) 516 = *Medinilla javanensis*.  
*erectum*, Jack, in Trans. Linn. Soc. xiv. (1823) 5.—Malaya.  
*erotratum*, Mart. & Schrank, ex DC. Prod. iii. 160 = *Oxymeris erotrata*.  
*erythrophyllum*, Wall. Cat. n. 4085 = *Medinilla rubicunda*.  
*exiguum*, Jack, in Trans. Linn. Soc. xiv. (1823) 10 = *Allomorpha exigua*.  
*eximium*, Blume, Bijdr. 1072 = *Medinilla speciosa*.  
*eximium*, Jack, in Trans. Linn. Soc. xiv. (1823) 17 = *Medinilla eximia*.  
*eximium*, Siebold, ex Triana, in Trans. Linn. Soc. xxviii. (1871) 87 = *Medinilla Sieboldiana*.  
*expansum*, Vahl, Eclog. Am. iii. 21 = *Miconia laevigata*.  
*extinctorium*, Humb. & Bonpl. Mélast. t. 57 = *Conostegia extinctoria*.  
*fallax*, Blume, Bijdr. 1068 = *Dissochaeta intermedia*.  
*fallax*, Jack, in Trans. Linn. Soc. xiv. (1823) 13 = *Omphalopus fallax*.  
*fallax*, Wall. Cat. n. 4050 = *Dissochaeta celebica*.  
*farinulentum*, Sw. ex Wikstr. in Vet. Acad. Handl. Stockh. (1827) 65.—Ins. Guadalupe.

VOL. II.

## MELASTOMA:—

- fasciculare*, Naud. in Ann. Sc. Nat. Sér. III. xiii. (1849) 288 = *imbricatum*.  
*fasciculare*, Sw. Prod. Veg. Ind. Occ. 71 = *Henriettella fascicularis*.  
*fasciculare*, Willd. ex Triana, in Trans. Linn. Soc. xxviii. (1871) 146 = *Ossaea scalpta*.  
*fastigiatum*, Mart. ex Triana, l. c. 116 = *Miconia stenostachya*.  
*favosum*, Desr. in Lam. Encyc. iv. 47 = *Miconia favosa*.  
*ferruginatum*, DC. Prod. iii. 181 = seq.  
*ferrugineum*, Desr. in Lam. Encyc. iv. 42 = *Miconia ferruginea*.  
*ferrugineum*, Reinw. ex Blume, in Flora, xiv. (1831) 505 = *Marumia muscosa*.  
*ferrugineum*, Roxb. Hort. Beng. [90]; Fl. Ind. ii. 402 = *Dissochaeta intermedia*.  
*Finlaysonii*, Wall. Cat. n. 4041 = *Dissotis Finlaysonii*.  
*flavescens*, Aubl. Pl. Gu. i. 423 = *Henriettella flavescens*.  
*flavum*, Vell. Fl. Flum. 182; iv. t. 135 = *Oxymeris longibarbis*?  
*floribundum*, Humb. & Bonpl. Mélast. t. 53 = *Miconia floribunda*.  
*floribundum*, Sieber, ex Triana, in Trans. Linn. Soc. xxviii. (1871) 71 = *Graffenrieda latifolia*.  
*Fontanesii*, Spreng. Syst. ii. 299 = *Tibouchina granulosa*.  
*Fothergilla*, Desr. in Lam. Encyc. iv. 45; Humb. & Bonpl. Mélast. t. 32 = *Miconia Fothergilla*.  
*fothergilloides*, Schrank & Mart. ex DC. Prod. iii. 108 = *Rhynchanthera grandiflora*.  
*foveolatum*, Schrank & Mart. l. c. 164 = *Oxymeris foveolata*.  
*fragile*, DC. ex Triana, in Trans. Linn. Soc. xxviii. (1871) 136 = *Clidemia biserrata*.  
*fragile*, Linn. f. Suppl. 236 = *Miconia eriopoda*.  
*fragile*, Rich. ex DC. Prod. iii. 115 = *Aciotis fragilis*.  
*fulvum*, Rich. in Humb. & Bonpl. Mélast. t. 11 = *Miconia fulva*.  
*furcatum*, Roxb. Hort. Beng. [90]; Fl. Ind. ii. 406.—Ins. Molucc.  
*furfuraceum*, Vahl, Eclog. Am. iii. 13. t. 22 = *Miconia furfuracea*.  
*Gaudichaudianum*, Naud. in Ann. Sc. Nat. Sér. III. xiii. (1849) 278 = *sanguineum*.  
*geniculatum*, Roxb. Fl. Ind. ii. 403 (*Osbeckia* sp. ?).—Ind. or.  
*glaberrimum*, Schlecht. in Linnæa, xiii. (1839) 427 = *Miconia glaberrima*.  
*glabratum*, Sw. Prod. Veg. Ind. Occ. 71 = *Calyco-gonium glabratum*.  
*glabrescens*, Schrank & Mart. ex DC. Prod. iii. 187 = *Miconia staminea*.  
*glabrum*, Forst. f. Prod. 34 = *Astronia Forsteri*, pileolata.  
*glabrum*, Vell. Fl. Flum. 180; iv. t. 121 = *Henriettella umbelluliflora*.  
*glandulosum*, Sw. Fl. Ind. Occ. ii. 799 = *Heterotrichium octandrum*.  
*glaucocarpum*, Schlecht. in Linnæa, xiii. (1839) 421 = *Miconia oliptricha*.  
*glaucum*, Griff. Ic. Pl. Asiat. t. 637 = *Dissochaete gracilis*.  
*glaucum*, Jack, in Trans. Linn. Soc. xiv. (1823) 15 = *Anplectrum divaricatum*.  
*glaucum*, Wall. Cat. n. 4055 = *Anplectrum glaucum*.  
*globuliferum*, Walp. Rep. ii. 133 = seq.  
*globuliflorum*, Rich. in Act. Soc. Hist. Nat. Par. i. (1792) 109 = *Miconia Sieberi*.  
*glomeratum*, Klein, ex Wight & Arn. Prod. 328 = *Osbeckia octandra*.  
*glomeratum*, Vahl, ex DC. Prod. iii. 168 = *Ossaea scalpta*.  
*glutinosum*, Linn. ex Triana, in Trans. Linn. Soc. xxviii. (1871) 23 = *Bucquetia glutinosa*.  
*gracile*, Jack, l. c. xiv. (1823) 14 = *Dissochaeta gracilis*.  
*grandiflorum*, Aubl. Pl. Gu. i. 414. t. 160 = *Rhynchanthera grandiflora*.  
*grandiflorum*, Vell. Fl. Flum. 178; iv. t. 109 = *Tibouchina estrellensis*.  
*grandifolium*, Hort. Chels. ex Loud. Hort. Brit. 174 = *Miconia grandifolia*.  
*grandifolium*, Schrank, ex DC. Prod. iii. 107 = *Rhynchanthera Haenkeana*.  
*granulosum*, Desr. in Lam. Encyc. iv. 44 = *Tibouchina granulosa*.  
*granulosum*, Humb. & Bonpl. Mélast. t. 12 = *Miconia granulosa*.

## MELASTOMA:—

- granulosum*, Willd. ex Triana, in Trans. Linn. Soc. xxviii. (1871) 118 = *Miconia cinerascens*.  
*Grossularia*, Crantz, Inst. ii. 195 = seq.  
*grossularioides*, Linn. Sp. Pl. 390 = *Bellucia Aubletii*.  
*grossum*, Linn. f. Suppl. 236 = *Tibouchina grossa*.  
*guayaquilense*, Humb. & Bonpl. Mélast. t. 49 = *Miconia guayaquilensis*.  
*guianense*, Poir. ex Steud. Nom. ed. I. 517 = *Maieta guianensis*.  
*Haenkeanum*, Mart. ex DC. Prod. iii. 107 = *Rhynchanthera Haenkeana*.  
*haplostachyum*, Spreng. Syst. ii. 297 = *Miconia haplostachya*.  
*herpeticum*, Schrank & Mart. in DC. Prod. iii. 181 = *Miconia herpetica*.  
*heterobasis*, Mart. ex DC. l. c. 164 = *Oxymeris heterobasis*.  
*heterocarpum*, Schrank & Mart. ex DC. l. c. 155 = *Oxymeris rufescens*.  
*heteromallum*, D. Don, in Bot. Reg. t. 644 = *Tibouchina heteromalla*.  
*heteroneuron*, Schrank & Mart. ex DC. Prod. iii. 201 = *Sagraea heteroneura*.  
*heterophyllum*, Desr. in Lam. Encyc. iv. 34 = *Calophysa heterophylla*.  
*heterostegium*, Naud. in Ann. Sc. Nat. Sér. III. xiii. (1849) 286 = *malabathricum*.  
*hirtum*, Sw. Prod. Veg. Ind. Occ. 72 = *Ossaea hirsuta*.  
*hirtum*, Vell. Fl. Flum. 179; iv. t. 119 = *Leandra melastomoides*.  
*hirtellum*, Sw. Prod. Veg. Ind. Occ. 72 = *Ossaea hirtella*.  
*hirtum*, Chapel. ex Triana, in Trans. Linn. Soc. xxviii. (1871) 57 = *Antherotoma Naudinii*.  
*hirtum*, Desr. in Lam. Encyc. iv. 43 = *Heterotrichium angustifolium*.  
*hirtum*, Linn. Sp. Pl. 390 partim = *Clidemia hirta*.  
*hirtum*, Mill. Gard. Dict. ed. VIII. n. 3 = *Conostegia speciosa*.  
*hirtum*, Sieber, ex Presl, in Oken, Isis, xxi. (1828) 272 = *Sagraea umbrosa*.  
*hispidum*, Mart. ex DC. Prod. iii. 164 = *Oxymeris intermedia*.  
*hispidum*, Sw. Prod. Veg. Ind. Occ. 72 = *Tetrazygia hispida*.  
*holosericeum*, Linn. Sp. Pl. 390 = *Miconia holosericea*.  
*holosericeum*, Pav. ex D. Don, in Mem. Wern. Soc. iv. (1823) 316 = *Conostegia xalapensis*.  
*holosericeum*, Steud. ex Triana, in Trans. Linn. Soc. xxviii. (1871) 116 = *Miconia stenostachya*.  
*holosericeum*, Sw. Obs. Bot. 176 = *Tibouchina holosericea*.  
*holosericeum*, Vahl, Eclog. Am. ii. 42 = *Miconia albicans*.  
*holosericeum*, Vell. Fl. Flum. 179; iv. t. 118 = *Leandra scabra*.  
*Hombrianum*, Naud. in Ann. Sc. Nat. Sér. III. xiii. (1849) 278 = *polyanthum*.  
*homostegium*, Naud. l. c. 286 = *obovatum*.  
*Houtteanum*, Naud. l. c. 291.—Burma.  
*humile*, Buch.-Ham. ex D. Don, Prod. Fl. Nep. 222 = *Osbeckia nepalensis*.  
*hymenonervium*, Raddi, in Mem. Soc. Ital. Moden. xx. (1829) 135.—Bras.  
*hypericifolium*, Blume, Bijdr. 1070 = *Medinilla hypericifolia*.  
*hypophyscon*, Schrank & Mart. ex DC. Prod. iii. 166 = *Maieta guianensis*.  
*ibaguense*, Humb. & Bonpl. Mélast. i. 105. t. 45 = *Miconia auriculata*.  
*icosandrum*, Sw. ex Wikstr. in Vet. Acad. Handl. Stockh. (1827) 64. (Quid ?).—Ins. Guadelup.  
*idorensis*, Steud. Nom. ed. II. ii. 116, in syn. sphalm. = *tidorensis*.  
*imbricatum*, Wall. Cat. n. 4047.—Ind. or.; Malaya.  
*impetiginosum*, Mart. ex DC. Prod. iii. 183 = *Miconia rufescens*.  
*impetiolare*, Sw. Prod. Veg. Ind. Occ. 70 = *Miconia impetiolaris*.  
*impuerum*, Roxb. Hort. Beng. [90]; Fl. Ind. ii. 404 = *Allomorpha exigua*.  
*inaequalifolium*, Schrank & Mart. ex DC. Prod. iii. 164 = *Oxymeris inaequalifolia*.  
*inundatum*, Steud. Nom. ed. II. ii. 116 = *Acisanthera inundata*.  
*involutum*, Desr. in Lam. Encyc. iv. 35 = *Meriania obtusifolia*.



## MELASTOMA :—

- involutum*, D. Don, in Mem. Wern. Soc. iv. (1823) 290 = *Tristemma involutum*.  
*involutum*, Mart. & Schrank, ex DC. Prod. iii. 154 = *Leandra involuta*.  
*involutum*, Rich. ex DC. l. c. 163 = *Clidemia involuta*.  
*Jackianum*, Korth. Verh. Nat. Gesch. Bot. 227 = *malabathricum*.  
*januarensis*, Schrank & Mart. ex DC. Prod. iii. 156 = *Ossaea marginata*.  
*japurensis*, Schrank & Mart. l. c. 159 = *Clidemia japurensis*.  
*javanense*, Blume, Bijdr. 1078 = *Medinilla javanensis*.  
*lacerum*, Humb. & Bonpl. Mélast. t. 5 = *Miconia lacerum*.  
*laevigatum*, Aubl. Pl. Gui. i. 412 = *Miconia prasina*.  
*laevigatum*, Linn. Sp. Pl. 390 = *Miconia laevigata*.  
*laevigatum*, Mart. & Schrank, ex DC. Prod. iii. 187 = *Tococa subciliata*.  
*laevigatum*, Sieber, ex Triana, in Trans. Linn. Soc. xxviii. (1871) 97 = *Conostegia montana*.  
*Lambertianum*, Ser. ex DC. Prod. iii. 165 = *Oxymeris crenata*.  
*lanatum*, Hort. Chels. ex G. Don, in Loud. Hort. Brit. 174 = *Tococa lanata*.  
*lanatum*, Lamb. ex DC. Prod. iii. 162 = *Miconia lanata*.  
*lancolatum*, Desr. in Lam. Encyc. iv. 43 = *Miconia lanceolata*.  
*laniflorum*, D. Don, in Mem. Wern. Soc. iv. (1823) 292 = *Trembleya laniflora*.  
*lanuginosum*, Blume, Bijdr. 1077.—Java.  
*lappaceum*, Desr. in Lam. Encyc. iv. 42 = *Heterotrichum patens*.  
*lappaceum*, Rich. ex DC. Prod. iii. 162 = *Miconia lappacea*.  
*lasiopetalum*, Mart. & Schrank, ex DC. l. c. 177 = *Miconia macrophylla*.  
*lateriflorum*, Vahl, Eclog. Am. i. 48 = *Henriettella lateriflora*.  
*latifolium*, Desr. in Lam. Encyc. iv. 31 = *Sagraea latifolia*.  
*laurifolium*, Benth. in Wall. Cat. n. 4084 = *Medinilla Hasseltii*.  
*laurifolium*, Blume, Bijdr. 1069 = *Medinilla laurifolia*.  
*laurinum*, Ser. ex DC. Prod. iii. 167 = *Huberia laurina*.  
*laxiflorum*, Schlecht. in Linnaea, xiii. (1839) 426 = *Clidemia laxiflora*.  
*laxum*, Desr. in Lam. Encyc. iv. 41 (= *Pleroma laxum*).—Peruv.  
*laxum*, Rich. ex DC. Prod. iii. 116 = *Aciotis laxa*.  
*ledifolium*, Desr. in Lam. Encyc. iv. 48 = *Brachyotum ledifolium*.  
*leonense*, Lodd. ex G. Don, in Loud. Hort. Brit. 173 = *Amphiblemma cymosum*.  
*lepidotum*, Mart. & Schrank, ex DC. Prod. iii. 180 = *Miconia lepidota*.  
*leprosum*, Blume, Bijdr. 1068 = *Dissochaeta leprosa*.  
*leucandrum*, Schrank, ex DC. Prod. iii. 184 = *Miconia cinchonaeifolia*.  
*leucocarpum*, Mart. & Schrank, ex DC. l. c. 182 = *Miconia leucocarpa*.  
*Lhotskyi*, Cogn. in Mart. Fl. Bras. xiv. iii. 50, in syn. = *Microrhiza insignis*.  
*ligustrinum*, Mart. & Schrank, ex DC. Prod. iii. 194 = *Miconia ligustroides*.  
*ligustrinum*, Sm. in Rees, Cycl. xxiii. n. 27-28 = *Miconia rhamnoides*.  
*Lima*, Desr. in Lam. Encyc. iv. 47 = *Ossaea Lima*.  
*linearis*, Reinw. ex Blume, in Flora, xiv. (1831) 474 = *Osbeckia linearis*.  
*lineatum*, Schlecht. in Linnaea, xiii. (1839) 423 = *Miconia auriculata*.  
*litoreum*, Wall. Cat. n. 4087 = *Ochthocharis javanica*.  
*longibarbe*, Schrank & Mart. ex DC. Prod. iii. 163 = *Oxymeris longibarbis*.  
*longiflorum*, Naud. in Ann. Sc. Nat. Sér. III. xiii. (1849) 290 = *asperum*.  
*longifolium*, Aubl. Pl. Gui. i. 432 = *Miconia longifolia*.  
*longifolium*, Naud. in Ann. Sc. Nat. Sér. III. xiii. (1849) 293.—Singapore.  
*loxense*, Humb. & Bonpl. Mélast. t. 43 = *Miconia loxensis*.  
*lutescens*, Humb. & Bonpl. l. c. t. 17 = *Miconia lutescens*.  
*lutescens*, Vahl, Eclog. Am. ii. 17 = *Miconia cinnamomifolia*.  
*luteum*, Ruiz & Pav. ex Triana, in Trans. Linn. Soc. xxviii. (1871) 141 = *Maieta Poeppigii*.

## MELASTOMA :—

- macrocarpum*, D. Don, in Mem. Wern. Soc. iv. (1823) 289 = *candidum*.  
*macrocarpum*, Hook. ex Triana, in Trans. Linn. Soc. xxviii. (1871) 59 = *malabathricum*.  
*macrocarpum*, Naud. in Ann. Sc. Nat. Sér. III. xiii. (1849) 281 = *sanguineum*.  
*macrophyllum*, Desr. in Lam. Encyc. iv. 44 = *Miconia impatiolaris*.  
*macrophyllum*, Pav. ex D. Don, in Mem. Wern. Soc. iv. (1823) 319 = *Miconia platyhedra*.  
*macrophyllum*, Vell. Fl. Flum. 180; iv. t. 122 = *Miconia macrophylla*.  
*madagascariense*, D. Don, in Mem. Wern. Soc. iv. (1823) 290 = *Dichactanthera madagascariensis*.  
*Maieta*, Desr. in Lam. Encyc. iv. 34 = *Maieta guianensis*.  
*Maieta*, Schrank & Mart. ex DC. Prod. iii. 186 = *Maieta hypophysca*.  
*malabathricum*, Jack, in Trans. Linn. Soc. xiv. (1823) 4 = *polyanthum*.  
*malabathricum*, Linn. Sp. Pl. 390.—Ind. or.; Malay.  
*malabathricum*, Sims, Bot. Mag. t. 529 = *candidum*.  
*malabathricum*, Blanco, Fl. Filip. ed. I. 367 = *sanguineum*.  
*mandiocanum*, Raddi, in Mem. Soc. Ital. Moden. xx. (1829) 132 = *Miconia calvescens*.  
*marginatum*, Desr. in Lam. Encyc. iv. 32 = *Ossaea marginata*.  
*marianum*, Naud. in Ann. Sc. Nat. Sér. III. xiii. (1849) 276.—Ins. Marian.  
*Martianum*, Schrank, ex DC. Prod. iii. 186 = *Miconia Martiansiana*.  
*martianense*, Presl, in Oken, Isis, xxi. (1828) 272 = *Charianthus glaberrimus*.  
*Martianum*, DC. Prod. iii. 186 = *Miconia Martiansiana*.  
*Matuba*, Spreng. Neue Entdeck. iii. 61 = *Miconia trichotoma*.  
*Maximilianum*, Mart. ex DC. Prod. iii. 186 = *Miconia Maximiliana*.  
*megalophyllum*, Mart. l. c. 183 = *Miconia tomentosa*.  
*melanophyllum*, Spreng. Neue Entdeck. ii. 171 = *Sagraea melanophyllum*.  
*mellinum*, Mart. & Schrank, ex DC. Prod. iii. 182 = *Miconia mellina*.  
*mexicanum*, D. Don, in Mem. Wern. Soc. iv. (1823) 290 (= *Pleroma mexicanum*, Triana).—Mexic.  
*mexicanum*, Hook. & Arn. Bot. Beech. Voy. 290 = *Heeria subtripplinervia*.  
*mexicanum*, Humb. & Bonpl. Mélast. t. 56 = *Miconia mexicana*.  
*micranthum*, Bert. ex DC. Prod. iii. 169 = *Ossaea acuminata*.  
*micranthum*, Sw. Prod. Veg. Ind. Occ. 71 = *Octopleura micrantha*.  
*microphyllum*, Naud. in Ann. Sc. Nat. Sér. III. xiii. (1849) 293.—Ind. or.  
*microphyllum*, Sw. Prod. Veg. Ind. Occ. 72 = *Ossaea microphylla*, Triana.  
*milleflorum*, Schrank & Mart. ex DC. Prod. iii. 193 = *Miconia milleflora*.  
*minutiflorum*, Humb. & Bonpl. Mélast. t. 22 = *Miconia milleflora*.  
*Molkenboerii*, Miq. Fl. Ind. Bat. i. t. 513. t. 8. f. B.—Java.  
*molle*, Wall. Cat. n. 4046.—Singapor.  
*moluccanum*, Blume, Bijdr. 1078 = *Otaoanthera moluccana*.  
*montanum*, Spreng. Syst. ii. 296 = *Conostegia parviflora*.  
*montanum*, Sw. Prod. Veg. Ind. Occ. 69 = *Conostegia montana*.  
*mucronatum*, Desr. in Lam. Encyc. iv. 46 = *Miconia holosericea*.  
*multiflorum*, Desr. l. c. 35 = *Mecranium multiflorum*.  
*muscosum*, Blume, Bijdr. 1070 = *Marumia muscosa*.  
*mutabile*, Rich. ex DC. Prod. iii. 162 = *Miconia mutabilis*.  
*mutabile*, Vell. Fl. Flum. 181; iv. t. 180 = *Tibouchina mutabilis*.  
*Mutisii*, Humb. & Bonpl. Mélast. t. 136 = *Centronia Mutisii*.  
*myricoides*, Sieber, ex Presl, in Oken, Isis, xxi. (1828) 272 = *Conostegia montana*.  
*myricoides*, Desr. in Lam. Encyc. iv. 51 = *Miconia Sieberii*.  
*Nabotan*, Miq. Ann. Mus. Bot. Lugd. Bat. ii. 262 = *M. Nabotan*.  
*napalense*, Lodd. Bot. Cab. t. 707 = *normale*.

## MELASTOMA :—

- nemorosum*, Jack, in Trans. Linn. Soc. xiv. (1823) 5 = *Marumia nemorosa*.  
*nervosum*, Sm. in Rees, Cycl. xxiii. n. 31 = *Miconia spondylantha*.  
*nicotianaeifolium*, Desr. in Lam. Encyc. iv. 53 = *Miconia laevigata*.  
*nigricans*, Vahl, Eclog. Am. iii. 26 = *Miconia trichotoma nitens*, Schrank & Mart. ex DC. Prod. iii. 194 = *Miconia ligustroides*.  
*nitidum*, Korth. Verh. Nat. Gesch. Bot. 284 = *sanguineum*.  
*nitidum*, Pav. ex Triana, in Trans. Linn. Soc. xxviii. (1871) 116 = *Miconia albicans*.  
*nitidum*, Zoll. & Mor. in Nat. en Geneesk. Arch. Neri. Ind. ii. (1845) 586.—Java.  
*nivium*, Desr. in Lam. Encyc. iv. 42 = *Heterotrichum patens*.  
*Nobotan*, Blume, Mus. Bot. Lugd. Bat. i. 54 = *candidum*.  
*nodosum*, Desr. in Lam. Encyc. iv. 55 = *Charianthus ciliatus*.  
*nodosum*, Zipp. ex Blume, in Flora, xiv. (1831) 510 = *Medinilla macrocarpa*.  
*normale*, D. Don, Prod. Fl. Nep. 220.—Reg. Himal. *Novae-Hollandiae*, Naud. in Ann. Sc. Nat. Sér. III. xiii. (1849) 290 = *malabathricum*.  
*obovatum*, Pav. ex DC. Prod. iii. 192 = *Miconia myrsiniformis*.  
*obscurum*, Humb. & Bonpl. Mélast. t. 52 = *Miconia obscura*.  
*obvolutum*, Jack, in Trans. Linn. Soc. xiv. (1823) 4 = *malabathricum*.  
*octandrum*, Linn. ex Sm. in Rees, Cyclop. xxiii. n. 67 = *repens*.  
*octandrum*, Linn. Sp. Pl. 391 = *Osbeckia octandra*.  
*octonum*, Humb. & Bonpl. Mélast. t. 4 = *Heterotrichum octonum*.  
*oliganthum*, Naud. in Ann. Sc. Nat. Sér. III. xiii. (1849) 292 = *polyanthum*.  
*ornatum*, Sw. Prod. Veg. Ind. Occ. 69 (= *Pleroma strigosum*).—Am. austr.  
*osbeckioides*, Ker-Gawl. in Bot. Mag. t. 2235 = *Osbeckia octandra*.  
*oxypetalum*, Mart. & Schrank, ex DC. Prod. iii. 180 = *Oxymeris quinqueidentata*.  
*oxypetalum*, Spreng. Syst. ii. 308 = *Ossaea scalpta*.  
*oxypetalum*, Benth. in Wall. Cat. n. 4088 = *Ochthocharis paniculata*.  
*paleaceum*, Naud. in Ann. Sc. Nat. Sér. III. xiii. (1849) 279.—Cochinch.  
*pallens*, Spreng. Neue Entdeck. iii. 62 = *Miconia pallens*.  
*pallidum*, Jack, in Trans. Linn. Soc. xiv. (1823) 13 = *Dissochaeta pallida*.  
*paniculatum*, Mart. & Schrank, ex DC. Prod. iii. 184 = *Miconia paniculata*.  
*paniculatum*, Mill. ex Triana, in Trans. Linn. Soc. xxviii. (1871) 95 = *Oxymeris secundiflora*.  
*papillosum*, Desr. in Lam. Encyc. iv. 48 = *Miconia papillosum*.  
*paradoxum*, Mart. ex DC. Prod. iii. 203 = *Miconia paradoxa*.  
*parviflorum*, Aubl. Pl. Gui. i. 433. t. 171 = *Miconia prasina*.  
*patens*, Spreng. ex DC. Prod. iii. 177 = *Miconia platyhedra*.  
*patens*, Sw. Prod. Veg. Ind. Occ. 68 = *Heterotrichum patens*.  
*paucidentis*, Schrank & Mart. ex DC. Prod. iii. 188 = *Miconia paucidentis*.  
*pauciflorum*, Desr. in Lam. Encyc. iv. 39 = *Clidemia hirta*.  
*pauciflorum*, Bonpl. ex Triana, in Trans. Linn. Soc. xxviii. (1871) 143 = *Henriettella Goudotiana*.  
*paulense*, Schrank, ex DC. Prod. iii. 165 = *Myriaspore egensis*.  
*paulinum*, Schrank & Mart. ex DC. l. c. 183 = *Leandra paulina*.  
*pelagicum*, Naud. in Ann. Sc. Nat. Sér. III. xiii. (1849) 279 = *normale*.  
*pellucens*, Rich. ex DC. Prod. iii. 115 = *Aciotis purpurascens*.  
*pendulifolium*, Humb. & Bonpl. Mélast. t. 35 = *Miconia laevigata*.  
*pendulifolium*, Rich. in Act. Soc. Hist. Nat. Par. i. (1792) 109 = *Miconia prasina*.  
*pendulum*, Salzm. ex Griseb. Fl. Brit. W. Ind. 257 = *Miconia minutiflora*.  
*penicillatum*, Naud. in Ann. Sc. Nat. Sér. III. xiii. (1849) 280.—Ins. Philipp.



## MELASTOMA:—

- petandrum, Vell. Fl. Flum. 181; iv. t. 128.—Bras.  
 petiolare, Schlecht. in Linnaea, v. (1830) 562 = Clidemia  
 petiolaris.  
 petiolare, Wall. Cat. n. 4053 = Anplectrum pallens.  
 petiolatum, Mill. Gard. Dict. ed. VIII. n. 9.—Hab. ?  
 petiolatum, Rich. ex DC. Prod. iii. 157 = Sagraea  
 petiolata.  
 petricum, Vell. Fl. Flum. 182; iv. t. 134 = Clidemia  
 rubra.  
 Phyllopus, Schrank & Mart. ex DC. Prod. iii. 178 =  
 Henriettea Martii.  
 Physiphorum, Vahl, Eclog. Am. i. 45 = Tococa  
 guianensis.  
 pletum, Rudolphi, in Schrad. Neues Journ. ii. (1807)  
 293.—Ins. S. Doming.  
 pictum, Vahl, Eclog. Am. ii. 15 = Miconia cinna-  
 momifolia.  
 pileatum, Schrank & Mart. ex DC. Prod. iii. 180 =  
 Miconia pileata.  
 pilosum, Pav. ex DC. l. c. 161 = Calophysa pilosa.  
 pilosum, Spreng. Syst. ii. 304 = Sagraea domingensis.  
 pilosum, Sw. Prod. Veg. Ind. Occ. 72 = Sagraea  
 pilosa.  
 piliferum, Vahl, Eclog. Am. iii. 15 = Miconia laevi-  
 gata.  
 plantaginifolium, Mill. Gard. Dict. ed. VIII. n. 1 =  
 Miconia splendens.  
 pleurocarpum, E. Mey. in Nov. Act. Nat. Cur. xii.  
 (1825) 795 = Miconia Acinodendron.  
 Plukenetii, Schrank & Mart. ex DC. Prod. iii. 181 =  
 Miconia ferruginata.  
 plumosum, Desr. in Lam. Encyc. iv. 31 = Sagraea plu-  
 mosa.  
 plumosum, D. Don, in Mem. Wern. Soc. iv. (1823)  
 290 = Dissotis rotundifolia.  
 polyanthum, Benth. in Wall. Cat. n. 4051 = Anplectrum  
 divaricatum.  
 polyanthum, Blume, in Flora, xiv. (1831) 480.—  
 Malaya; Austral.  
 polyanthum, Korth. ex Naud. in Ann. Sc. Nat. Sér. III.  
 xiii. (1849) 288 = pusillum, Blume.  
 polygammum, Bonpl. ex Naud. l. c. xvi. (1851) 195 =  
 Miconia rubens.  
 porphyraeum, Zipp. ex Blume, in Flora, xiv. (1831)  
 487 = sanguineum.  
 porticense, Spreng. Neue Entdeck. iii. 61 = Adelo-  
 botrys adscendens, Miconia laevigata.  
 prasinum, Sw. Prod. Veg. Ind. Occ. 69 = Miconia  
 prasina.  
 procerum, Mart. & Schrank, ex DC. Prod. iii. 187 =  
 Tococa subciliata.  
 procerum, Sw. Prod. Veg. Ind. Occ. 68 = Conostegia  
 procera.  
 procumbens, Vell. Fl. Flum. 180; iv. t. 124  
 (= Blakens sp. ?).—Bras.  
 prostratum, Thonn. in Schum. & Thonn. Beskr. Guin.  
 Pl. 220 = Dissotis prostrata.  
 pudibundum, Blume, Bijdr. 1071 = Creochiton pud-  
 bendum.  
 pulchellum, Roxb. Hort. Beng. [90]; Fl. Ind. ii. 403  
 = Osbeckia rostrata.  
 pulcherrimum, Korth. Verh. Nat. Gesch. Bot. 231.—  
 Malaya.  
 pulchrum, Vell. Fl. Flum. 178; iv. t. 110 = Miconia  
 prasina.  
 pulverulentum, Blume, Bijdr. 1072 = Pogonathera  
 reflexa.  
 pulverulentum, Jack, in Trans. Linn. Soc. xiv. (1823)  
 19 = Pogonathera pulverulenta.  
 pulverulentum, Rich. ex DC. Prod. iii. 155 = Oxmyeris  
 pulverulenta.  
 pumilum, Vell. Fl. Flum. 179; iv. t. 116 = Trembleya  
 phlogiformis.  
 punctatum, Desr. in Lam. Encyc. iv. 50 = Miconia  
 punctata.  
 punctatum, Korth. Verh. Nat. Gesch. Bot. 229 =  
 Anplectrum  
 punctatum, Sw. ex Wikst. in Vet. Acad. Handl.  
 Stockh. (1827) 65 (sp. dub.).—Ins. Guadelup.  
 purpurascens, Aubl. Pl. Gui. i. 402 = Aciotis pur-  
 purascens.  
 purpurascens, Domb. ex DC. Prod. iii. 158 = Clidemia  
 dentata.  
 purpurascens, Schrank & Mart. ex DC. l. c. 161  
 = Oxmyeris purpurascens.  
 purpurascens, Sw. Prod. Veg. Ind. Occ. 71 = Me-  
 cranium purpurascens.

## MELASTOMA:—

- purpurascens, Vahl, ex DC. Prod. iii. 180 = Miconia  
 ciliata.  
 purpureum, Pav. ex DC. l. c. 158 = Clidemia dentata.  
 purpureum, Willd. Sp. Pl. ii. 590 = Aciotis pur-  
 purascens.  
 pusilliflorum, Mart. & Schrank, ex DC. Prod. iii. 194  
 = Miconia Gardneriana.  
 pusillum, Blume, Mus. Bot. Lugd. Bat. i. 54.—Borneo.  
 pusillum, Rottb. in Act. Lit. Univ. Hafn. i. (1778)  
 292 (Quid ?).—Guian.  
 pustulatum, Schrank & Mart. ex DC. Prod. iii. 159 =  
 Clidemia umbonata.  
 pyramidale, Desr. in Lam. Encyc. iv. 53 = Miconia  
 laevigata.  
 pyramidale, Mart. & Schrank, ex DC. Prod. iii. 194 =  
 Miconia latecrenata.  
 quadrangulare, Sieber, ex Steud. Nom. ed. II. ii. 117  
 = Conostegia quadrangulare.  
 quadrangulare, Sw. Prod. Veg. Ind. Occ. 69 = Miconia  
 quadrangulare.  
 quadrifolium, Blume, Bijdr. 1069 = Medinilla quadri-  
 folia.  
 quinqueidentatum, Steud. Nom. ed. II. ii. 117 =  
 Oxmyeris quinqueidentata.  
 quinquerive, Vell. Fl. Flum. 179; iv. t. 120 =  
 Henriettea succosa.  
 quinquerivium, Mill. Gard. Dict. ed. VIII. n. 15 =  
 Octopleura quinquerivaria.  
 quinquerivium, Salzm. ex Griseb. Fl. Brit. W. Ind.  
 297 = Miconia prasina.  
 quinquenode, Schrank & Mart. ex DC. Prod. iii. 191  
 = Oxmyeris quinquenodis.  
 racemiferum, Schrank & Mart. l. c. 155 = Miconia  
 racemifera.  
 racemosum, Aubl. Pl. Gui. i. 406. t. 156 = Miconia  
 racemosa.  
 radicans, Blume, Bijdr. 1069 = Medinilla radicans.  
 Radula, Hoffm. Verz. Pfl. Nachtr. ii. 159.—Bras.  
 ramiflorum, Macfad. ex Triana, in Trans. Linn. Soc.  
 xxviii. (1871) 143 = Henriettea Macfadyenii.  
 ramiflorum, Spreng. Syst. ii. 295 = Henriettea fascicu-  
 laris.  
 ramiflorum, Sw. Prod. Veg. Ind. Occ. 69 = Henriettea  
 ramiflora.  
 rariflorum, Humb. & Bonpl. Mélast. t. 50 = Sagraea  
 rariflora.  
 reclinatum, Humb. & Bonpl. l. c. t. 48 = Miconia  
 reclinata.  
 reflexum, Reinw. ex Blume, in Flora, xiv. (1831) 521  
 = Pogonathera reflexa.  
 Reinwardtianum, Blume, Bijdr. 1069 = Dissochaeta  
 inappendiculata.  
 repandum, Schrank & Mart. ex DC. Prod. iii. 194  
 = Miconia ligustroides.  
 repens, Desr. in Lam. Encyc. iv. 54.—China.  
 reptans, Schrank & Mart. ex DC. Prod. iii. 133 =  
 Tibouchina clinopodiifolia.  
 reticulata, Vell. Fl. Flum. 178; iv. t. 108 = Miconia  
 staminea.  
 reversa, Ser. ex DC. Prod. iii. 161 = Oxmyeris reversa.  
 revoluta, Dietr. ex Steud. Nom. ed. II. ii. 117 =  
 Miconia granulosa.  
 rhapsistigma, Schrank, ex Triana, in Trans. Linn. Soc.  
 xxviii. (1871) 135 = Clidemia hirta.  
 rhexioides, Vell. Fl. Flum. 181; iv. t. 123 = Comolia  
 denudata.  
 rhodocarpum, Wall. Cat. n. 4045 = zeylanica.  
 rhodopogon, Schrank & Mart. ex DC. Prod. iii. 163 =  
 Oxmyeris rhodopogon.  
 rigidum, Sw. Prod. Veg. Ind. Occ. 69 = Miconia rigida.  
 roseum, Poir. Encyc. Suppl. iii. 644 = repens.  
 rosmarinifolium, Pav. ex Triana, in Trans. Linn. Soc.  
 xxviii. (1871) 127 = Miconia salicifolia.  
 rostratum, Bertol. Fl. Guatimal. 17.—Guatemala.  
 rostratum, Blume, Bijdr. 1074 = Anplectrum rostratum.  
 rostratum, Buch-Ham. ex D. Don, Prod. Fl. Nep. 221  
 = Osbeckia rostrata.  
 rotundifolium, Jack, in Trans. Linn. Soc. xiv. (1823)  
 11 = Phyllagathis rotundifolia.  
 Royenii, Blume, in Flora, xiv. (1831) 483 = polyanthum.  
 rubens, Sw. Prod. Veg. Ind. Occ. 71 = Miconia rubens.  
 rubicundum, Jack, in Trans. Linn. Soc. xiv. (1823) 18  
 = Medinilla rubicunda, Pogonathera pulverulenta.  
 rubicundum, Wall. Cat. n. 4086 = Pogonathera  
 reflexa.  
 rubiginosum, Humb. & Bonpl. Mélast. t. 47 = Miconia  
 rubiginosa.

## MELASTOMA:—

- rubiginosum, Wall. Cat. n. 4052, partim = Dissochaeta  
 intermedia.  
 rubricaulis, Schrank, ex DC. Prod. iii. 116 = Aciotis  
 rubricaulis.  
 rubrolimbata, Link & Otto, Ic. Pl. Sel. t. 41 = Ota-  
 nthera rubro-limbata.  
 rubrum, Aubl. Pl. Gui. i. 416 = Clidemia rubra.  
 rufescens, Aubl. Pl. Gui. i. 408 = Miconia rufescens.  
 rufidulum, Rich. ex DC. Prod. iii. 155 = Oxmyeris  
 rufescens.  
 rugosum, Rottb. in Act. Lit. Univ. Hafn. i. (1778) 292  
 (Quid ?).—Guian.  
 rugosum, Roxb. ex C. B. Clarke, in Hook. f. Fl. Brit.  
 Ind. ii. 525 = Oxyspora paniculata.  
 rusticum, Forst. ex DC. Prod. iii. 157 = Clidemia  
 hirta.  
 salicifolium, Bonpl. ex Naud. in Ann. Sc. Nat. Sér. III.  
 xvi. (1851) 234 = Miconia salicifolia.  
 salicinum, Ser. in DC. Prod. iii. 199.—Bras.  
 sanguineum, Pav. ex D. Don, in Mem. Wern. Soc. iv.  
 (1822) 305 = Tococa sanguinea.  
 sanguineum, Sims, Bot. Mag. t. 2241.—Malaya; China.  
 sanguinolentum, Naud. ex Triana, in Trans. Linn.  
 Soc. xxviii. (1871) 127 = Miconia Pavoniiana.  
 saxatile, Dennst. Schluess. Hort. Malab. 30 = Osbeckia  
 virgata.  
 saxatile, Vell. Fl. Flum. 181; iv. t. 129 = Rhynchan-  
 thera dichotoma.  
 scabrosum, Bert. ex DC. Prod. iii. 168 = Calycogonium  
 stellatum.  
 scabrosum, Billb. ex Beurl. in Vet. Akad. Handl.  
 Stockh. 1854 (1856) 130 = Conostegia purpurea.  
 scabrosum, Linn. Syst. ed. X. 1022 = Ossaea scabrosa.  
 scalptum, Poir. ex Steud. Nom. ed. II. ii. 117 = Ossaea  
 scalpta.  
 scandens, Aubl. Pl. Gui. i. 435 = Adolobotrys scandens.  
 scandens, Sw. Prod. Veg. Ind. Occ. 69 = Adolobotrys  
 adscendens.  
 scorpoides, Schlecht. in Linnaea, v. (1830) 564.—  
 Mexic.  
 Sechellarum, Naud. in Ann. Sc. Nat. Sér. III. xiii.  
 (1849) 290 = malabathricum.  
 secundiflora, Steud. Nom. ed. II. ii. 117 = Clidemia  
 secundiflora.  
 secundum, Mart. & Schrank, ex DC. Prod. iii. 164 =  
 Oxmyeris secundiflora.  
 secundum, Pav. ex DC. l. c. = Oxmyeris secunda.  
 semicrenatum, Rich. in Humb. & Bonpl. Mélast. t. 31  
 = Miconia semicrenata.  
 sepiarium, Mart. ex DC. Prod. iii. 185 = Miconia  
 prasina.  
 septemnerium, Jacq. Enum. Pl. Carib. 20; Stirp. Am.  
 Select. 131 (Quid ?).—Ins. Martinic.  
 septemnerium, Lour. Fl. Cochinch. 273 (sp. dub.).—  
 Cochinch.  
 sericeum, Vell. Fl. Flum. 179; iv. t. 115 (Miconia sp. ?).  
 —Bras.  
 serrulatum, Pav. ex DC. Prod. iii. 192 = Miconia  
 galactantha.  
 serrulatum, Rich. ex DC. l. c. 177 = Miconia platy-  
 hedra.  
 serrulatum, Schlecht. in Linnaea, xiii. (1839) 425 =  
 Clidemia serrulata.  
 serrulatum, Spreng. Syst. ii. 300 = Miconia Acinoden-  
 dron.  
 sessile, Schum. & Thonn. Beskr. Guin. Pl. 219 = Tri-  
 stemma incompletum.  
 sessile, Spreng. Syst. ii. 303 = Comolia sessilis.  
 sessiliflorum, Mart. ex DC. Prod. iii. 180 = Miconia  
 ciliata.  
 sessiliflorum, Spreng. ex DC. l. c. 157 = Clidemia  
 erythropogon.  
 sessiliflorum, Vahl, Eclog. Am. i. 49 = Clidemia  
 rubra.  
 sessilifolium, Linn. Syst. ed. X. 1022 = Miconia  
 Plukenetii, Henriettea sessilifolia.  
 setigerum, Blume, Bijdr. 1077.—Java.  
 setigerum, Korth. ex Blume, Mus. Bot. Lugd. Bat.  
 i. 22 = Medinilla setigera.  
 setinoda, Humb. & Bonpl. Mélast. t. 12 = Miconia  
 setinodis.  
 smilacifolium, Wall. Cat. n. 4057 = Astronia smilaci-  
 folia.  
 solaniflorum, Schrank, ex DC. Prod. iii. 164 = Oxmyeris  
 heterobasis.  
 sparsiflorum, Rich. ex DC. l. c. 169 = Henriettea  
 lateriflora.



**MELASTOMA** :—

- speciosum*, Reinw. ex Blume, in Flora, xiv. (1881) 516 = *Medinilla speciosa*.  
*spicatum*, Aubl. Pl. Gui. i. 423 = *Clidemia dependens*.  
*spicatum*, Pav. ex DC. Prod. iii. 160 = *Miconia spondylantha*.  
*splendens*, Sieber, ex Presl, in Oken, Isis, xxi. (1828) 272 = *Charianthus glaberrimus*.  
*splendens*, Sw. Prod. Veg. Ind. Occ. 70 = *Miconia splendens*.  
*spondylanthum*, Mart. ex DC. Prod. iii. 184 = *Miconia spondylantha*.  
*squamosum*, Buch.-Ham. in Wall. Cat. n. 4061 = *Osbeckia nepalensis*.  
*squamulosum*, Sm. in Rees, Cycl. xxiii. n. 14-15 = *Miconia squamulosa*.  
*stamineum*, Desr. in Lam. Encyc. iv. 53 = *Miconia staminea*.  
*stellatum*, Buch.-Ham. ex D. Don, Prod. Fl. Nep. 221 = *Osbeckia stellata*.  
*stellatum*, Vahl, ex DC. Prod. iii. 168 = *Calycogonium stellatum*.  
*stellulatum*, Jack, in Trans. Linn. Soc. xiv. (1823) 6 = *Marumia stellulata*.  
*stenobotrys*, Rich. in Humb. & Bonpl. Mélast. t. 30 = *Miconia quadrangularis*.  
*stenopetalum*, Mart. & Schrank, ex DC. Prod. iii. 163 = *Oxymeris dichotoma*.  
*stenostachyum*, Mart. & Schrank, l. c. 181 = *Miconia stenostachya*.  
*stipulare*, Blume, Bijdr. 1073 = *Anplectrum stipulare*.  
*strangulatum*, Raddi, in Mem. Soc. Ital. Modena, xx. (1829) 139 = *Miconia platyhedra*.  
*striatum*, Vahl, Eclog. Am. iii. 14 = *Miconia semi-crenata*, Naud.  
*striatum*, Willd. ex Cham. in Linnaea, ix. (1834) 458 = *Miconia laevigata*.  
*strigillosum*, Sw. Prod. Veg. Ind. Occ. 71 = *Clidemia strigillosa*.  
*strigosum*, Linn. f. Suppl. 236 = *Brachyotum strigosum*.  
*strigosum*, Rich. ex DC. Prod. iii. 161 = *Oxymeris anisophylla*.  
*strigosum*, Spreng. Nene Entdeck. ii. 171 (= *Pleroma strigosum*).—Am. trop.  
*suaveolens*, Raddi, in Mem. Soc. Ital. Modena, xx. (1829) 133 = *Miconia pusilliflora*.  
*subferrugineum*, Naud. ex Triana, in Trans. Linn. Soc. xxviii. (1871) 127 = *Miconia Pavonium*.  
*subrepandum*, Vell. Fl. Flum. 178; iv. t. 111 = *Miconia pusilliflora*?  
*subtriplinervisum*, Link & Otto, Ic. Pl. Rar. 47. t. 24 = *Heeria subtriplinervis*.  
*succosum*, Aubl. Pl. Gui. i. 418 = *Henrietta succosa*.  
*succulentum*, Blume, Bijdr. 1070 = *Medinilla succulenta*.  
*superbum*, Bonpl. ex D. Don, in Mem. Wern. Soc. iv. (1822) 317 = *Conostegia superba*.  
*Swartianum*, Rich. in Humb. & Bonpl. Mélast. t. 33 = *Miconia Fothergilla*.  
*sylvaticum*, Blume, Bijdr. 1077.—Java.  
*sylvaticum*, Schlecht. in Linnaea, xiii. (1839) 422 = *Miconia laevigata*.  
*sylvestre*, Mart. & Schrank, ex DC. Prod. iii. 154 = *Oxymeris sylvestris*.  
*taitense*, DC. l. c. 144 = *denticulatum*.  
*Tamonea*, Blanco, Fl. Filip. ed. I. 367 = *imbricatum*.  
*Tamonea*, Sw. Prod. Veg. Ind. Occ. 70 = *Miconia Fothergilla*.  
*Taniboa*, J. F. Gmel. Syst. 689 = *Terminalia Tanibouca*.  
*Taquari*, Vell. Fl. Flum. 182; iv. t. 132 = *Miconia latecrenata*.  
*tetrandrum*, Spreng. Syst. ii. 805 = *Charianthus coccineus*.  
*tetrandrum*, Sw. Prod. Veg. Ind. Occ. 72 = *Miconia tetrandra*.  
*Teysmanni*, Miq. Fl. Ind. Bat. Suppl. 316.—Sumatra.  
*theaeifolium*, G. Don, Gen. Syst. ii. 764 = *Tristemna theaeifolium*.  
*theaeforme*, Schrank & Mart. ex DC. Prod. iii. 185 = *Miconia Maximiliana*.  
*theaeans*, Humb. & Bonpl. Mélast. t. 9 = *Miconia milleflora*.  
*thyrsoidesum*, Vahl, Eclog. Am. iii. 13 = *Miconia globuliflora*.  
*Tibouchina*, Desr. in Lam. Encyc. iv. 49 = *Tibouchina aspera*.  
*tidorensis*, Blume, in Flora, xiv. (1881) 482 = *polyanthum*.  
*tiliaefolium*, Schrank & Mart. ex DC. Prod. iii. 158 = *Clidemia tiliaefolia*.

**MELASTOMA** :—

- tinctorium*, Steud. Nom. ed. II. ii. 118 = *Miconia fulva*.  
*Tococa*, Desr. in Lam. Encyc. iv. 39 = *Tococa guianensis*.  
*tomentosum*, Rich. in Act. Soc. Hist. Nat. Par. i. (1792) 109 = *Miconia tomentosa*.  
*tondanense*, Blume, Mus. Bot. Lugd. Bat. i. 54 = *polyanthum*.  
*trachycaulon*, Miq. Fl. Ind. Bat. Suppl. 316.—Sumatra.  
*trichotomum*, Desr. in Lam. Encyc. iv. 52 = *Miconia trichotoma*.  
*trichotomum*, Willd. ex DC. Prod. iii. 136 = *Pterolepis trichotoma*.  
*triflorum*, Naud. in Ann. Sc. Nat. Sér. III. xiii. (1849) 293.—Ind. or.  
*triflorum*, Vahl, Eclog. Am. i. 46 = *Henrietta triflora*.  
*trinerve*, Vell. Fl. Flum. 178; iv. t. 113 = *Miconia paniculata*.  
*trinervisum*, Salzm. ex Griseb. Fl. Brit. W. Ind. 257 = *Miconia prasina*.  
*trinervisum*, Sw. Prod. Veg. Ind. Occ. 69 = *Miconia trinervis*.  
*trineurum*, Vell. Fl. Flum. 178; iv. t. 112 = *Miconia pyriformis*.  
*triplinervisum*, G. Don, Gen. Syst. ii. 803 = *Heeria subtriplinervis*.  
*triste*, Pav. ex D. Don, in Mem. Wern. Soc. iv. (1822) 307 = *Clidemia strigillosa*.  
*triste*, Rich. ex DC. Prod. iii. 162 = *Miconia bracteata*.  
*trivalve*, Aubl. Pl. Gui. i. 406. t. 155 = *Acisanthera trivalvis*.  
*truncatum*, Mart. & Schrank, ex DC. Prod. iii. 106 = *Miconia caryophyllacea*.  
*tunicatum*, Humb. & Bonpl. Mélast. t. 60 = *Miconia tunicata*.  
*uliginosum*, Bonpl. ex Naud. in Ann. Sc. Nat. Sér. III. xiv. (1849) 144 = *Aciotis uliginosa*.  
*umbellatum*, Mart. & Schrank, ex DC. Prod. iii. 154 = *Leandra umbellata*.  
*umbellatum*, Mill. Gard. Dict. ed. VIII. n. 10 = *Heterotrichum patens*.  
*umbilicatum*, Bertol. Fl. Guatimal. 16 (sp. dub.).—Guatemala.  
*umbonatum*, Mart. & Schrank, ex DC. Prod. iii. 158 = *Clidemia umbonata*.  
*umbrosum*, Spreng. Syst. ii. 304 = *Sagraea latifolia*.  
*umbrosum*, Sw. Prod. Veg. Ind. Occ. 72 = *Sagraea umbrosa*.  
*urceolatum*, Mart. & Schrank, ex DC. Prod. iii. 158 = *Clidemia neglecta*.  
*vaccinioides*, Humb. & Bonpl. Mélast. t. 8 = *Miconia vaccinioides*.  
*vacillans*, Blume, Bijdr. 1074 = *Dissochaeta inappendiculata*.  
*vagens*, Roxb. Hort. Beng. 33; Fl. Ind. ii. 404 = *Oxyspora vagens*.  
*varingiaefolium*, Blume, Bijdr. 1071 = *Pachycentria varingiaefolia*.  
*velutinum*, Mart. & Schrank, ex DC. Prod. iii. 182 = *Miconia fallax*.  
*velutinum*, Seem. Fl. Vit. 90 = normale.  
*velutinum*, Willd. ex Triana, in Trans. Linn. Soc. xxviii. (1871) 116 = *Miconia holosericea*.  
*velutinum*, Willd. Sp. Pl. ii. 584 = *Tibouchina holosericea*.  
*venosum*, Blume, Bijdr. 1075 = *Medinilla venosa*.  
*verrucosum*, Blume, l. c. 1078 = *Medinilla verrucosa*.  
*verticillatum*, Mill. Gard. Dict. ed. VIII. n. 12 = *Clidemia rubra*.  
*verticillatum*, Rich. ex DC. Prod. iii. 155 = *Oxymeris rufescens*.  
*verticillatum*, Vahl, Eclog. Am. i. 47 = *Ossaea verticillata*.  
*vesiculosum*, Sessé, ex DC. Prod. iii. 166 = *Calophysa vesiculosa*.  
*villosum*, Aubl. Pl. Gui. i. 428. t. 168 = *Desmoscelis villosa*.  
*villosum*, Sims, Bot. Mag. t. 2630.—Cochinch.  
*viminale*, Jack, in Trans. Linn. Soc. xiv. (1823) 16 = *Anplectrum viminale*.  
*violaceum*, Rich. ex DC. Prod. iii. 162 = *Miconia spondylantha*.  
*virescens*, Vahl, Eclog. Am. iii. 18 = *Miconia virescens*.  
*virgatum*, Sw. Prod. Veg. Ind. Occ. 72 = *Mecranium virgatum*.  
*virusanum*, Comm. ex Juss. Gen. 329 = *Tristemna virusanum*.

**MELASTOMA** :—

- viscosum*, Bonpl. ex Naud. in Ann. Sc. Nat. Sér. III. xiv. (1850) 146 = *Aciotis viscosa*.  
*vitiense*, Naud. l. c. xiii. (1849) 275 = *denticulatum*.  
*volubile*, Bonpl. ex Triana, in Trans. Linn. Soc. xxviii. (1871) 35 = *Arthrostroma volubile*.  
*volubile*, Schrank, ex DC. Prod. iii. 157 = *Octopleura Epibaterium*.  
*Wallichii*, DC. Prod. iii. 146 = normale.  
*xalapense*, Humb. & Bonpl. Mélast. t. 54 = *Conostegia xalapensis*.  
*Xantholasia*, Schrank & Mart. ex DC. Prod. iii. 163 = *Oxymeris Xantholasia*.  
*zeylanicum*, Pers. Syn. i. 472 = *Osbeckia octandra*.  
*Zollingeri*, Naud. in Ann. Sc. Nat. Sér. III. xiii. (1849) 277 = *nitidum*.
- MELASTOMASTRUM**, Naud. in Ann. Sc. Nat. Sér. III. xiii. (1849) 296. t. 5 = *Dissotis*, Benth. (*Melastoma*).  
*erectum*, Naud. l. c. = *D. capitata*.
- MELAXIS**, Steud. Nom. ed. II. i. 118 (1841), sphalm. = **MALAXIS**, Sm. = **LIPARIS**, Rich. (Orchid.).  
*lancifolia*, Steud. l. c. = *L. paradoxa*.
- MELEAGRINEX**, Arruda, ex Koster, Trav. Braz. 466 (1816) (Quid?).  
*pernambucana*, Arruda, l. c. = Bras.  
*pernambucea*, Arruda, ex Steud. Nom. ed. II. ii. 118 = praec.
- MELFONA**, Rafin. Sylva Tellur. 103 (1838) = *Cuphea*.  
*P. Br.* (Lythrac.).  
*purpurea*, Rafin. l. c. = *C. viscosissima*.
- MELHANIA**, Forsk. Fl. Aegypt. Arab. 64 (1775).  
**STERCULIACEAE**, Benth. & Hook. f. i. 222.  
*BROTHERA*, Cav. Ic. v. 19. t. 433 (1799).  
*CARDIOSTEGIA*, Presl, Epim. Bot. 249 (1850).  
*PENTAGLOTTIS*, Wall. Cat. n. 1156 (1831).  
*SPRENGELIA*, Schult. Obs. Bot. 134 (1804).  
*VIALIA*, Vis. Ind. Sem. Hort. Patav. (1840).—C. Linnæa, xv. (1841) Litt. 103.  
*abutiloides*, Aitch. Cat. Pl. Punjab, 22, partim = *tomentosa*.  
*abutiloides*, Arn. ex Wight, Ic. t. 23 = *Hamiltoniana abyssinica*, A. Rich. Tent. Fl. Abyss. i. 76.—Sind. Afr. trop.  
*acuminata*, Mast. in Oliver, Fl. Trop. Afr. i. 231.—Afr. trop.  
*bracteosa*, Boiss. Fl. Orient. i. 841 = *Denhamii*.  
*Burchellii*, DC. Prod. i. 499.—Afr. austr.  
*cannabina*, Wight, ex Mast. in Hook. f. Fl. Brit. Ind. i. 372.—Ind. or.  
*chrysantha*, E. Mey. in Drège, Zwei Pf. Docum. 200. nomen = *Mahernia chrysantha*.  
*corchoriflora*, Baill. in Bull. Soc. Linn. Par. i. (1838) 501.—Madag.  
*cyclophylla*, Hochst. ex Mast. in Oliver, Fl. Trop. Afr. i. 230.—Abyssin.  
*damarana*, Harv. in Harv. & Sond. Fl. Cap. ii. 580.—Afr. austr.  
*decanthera*, DC. Prod. i. 499 = *Trochetia decanthera*.  
*Denhamii*, R. Br. in Denh. & Clapp. Trav. App. 232.—Sind; Afr. trop.  
*didyma*, Eckl. & Zeyh. Enum. 52.—Afr. austr.  
*Erythroxyton*, R. Br. in Ait. Hort. Kew. ed. II. i. 146.—Ins. S. Helen.  
*ferruginea*, A. Rich. Tent. Fl. Abyss. i. 76.—Abyssin.  
*Forbesii*, Planch. ex Mast. in Oliver, Fl. Trop. Afr. i. 231.—Afr. trop.  
*futteyporensis*, Munro, ex Mast. in Hook. f. Fl. Brit. Ind. i. 373.—Ind. bor. occ.  
*Hamiltoniana*, Munro, Hort. Agrens. 9 = *futteyporensis*.  
*Hamiltoniana*, Wall. Pl. As. Rar. i. 69.—Ind. or. Burma.  
*incana*, Heyne, in Wall. Cat. n. 1200.—Ind. or. Austral.  
*Katschyii*, Hochst. in Flora, xxiv. (1841) i. Intell. 43 = *Denhamii*.  
*laurifolia*, Boj. in Ann. Sc. Nat. Sér. II. xviii. (1842) 192 = *Trochetia laurifolia*.  
*Leprieurii*, Webb, in Hook. Niger Fl. 113. th. 4. 2 = *abyssinica*.  
*leucantha*, E. Mey. in Drège, Zwei Pf. Docum. 200. nomen = *didyma*.  
*linearifolia*, Sond. in Linnaea, xxiii. (1850) 18.—Afr. austr.



**MELHANIA** :—

- macrophylla, *Viz. Sem. Hort. Patav.* (1855).—*Cf. Linnaea*, xxviii. (1856) 366, in obs.—Hab. 1  
Melanoxylon, *R. Br. in Ait. Hort. Kew.* ed. II. iv. 146.  
—*Ins. S. Helen.*  
muricata, *Balf. f. in Proc. Roy. Soc. Edinb.* xi. (1882) 508.—*Ins. Socotra.*  
oblongata, *Hochst. ex Mast. in Oliver, Fl. Trop. Afr.* i. 232 = abyssinica.  
oblongifolia, *F. Muell. Fragm.* i. 69 = incana.  
ovata, *Spreng. Syst.* iii. 32 = abyssinica.  
prostrata, *Burch. Trav.* ii. 268.—*Afr. austr.*  
reniformis, *Hochst. & Steud. ex Steud. Nom.* ed. II. ii. 118.—*Arab.*  
rotundata, *Hochst. ex Mast. in Oliver, Fl. Trop. Afr.* i. 230.—*Abyssin.*  
rupestris, *Wight, in Hook. Journ. Bot.* iii. (1841) 163.  
—*Ind. or.*  
sidaeflora, *Span. in Linnaea*, xv. (1841) 174 = incana.  
sidaefolia, *Stocks, ex Boiss. Fl. Orient.* i. 841 = Denhamii.  
Stuedneri, *Schweinf. in Verh. Zool. Bot. Ges. Wien*, xviii. (1868) 672.—*Afr. trop.*  
tomentosa, *Stocks, ex Mast. in Hook. f. Fl. Brit. Ind.* i. 373.—*Ind. bor. occ.*  
velutina, *Forsk. Fl. Aegypt. Arab.* 64.—*Arab.*

**MELIA**, *Linn. Gen. ed. I.* 127 (1787). **MELIACEAE**, *Benth. & Hook. f. i.* 332.

- AZADIRACHTA**, *A. Juss. in Mém. Mus. Par.* xix. (1830) 220.  
**AZEDARACH**, *Adans. Fam.* ii. 342 (1768).  
*oethiopia*, *Welw. Apont.* 584 = dubia.  
*angustifolia*, *Schum. & Thonn. Beskr. Guin. Pl.* 214 = *M. Azedarach*.  
*argentea*, *Buch.-Ham. ex Wall. Cat. p.* 214. n. 1254 C = dubia.  
*arguta*, *DC. Prod. i.* 622.—*Ins. Molucc.*  
*australasica*, *Juss. in Mém. Mus. Par.* xix. (1830) 257 = dubia.  
*australis*, *Sweet, Hort. Brit. ed. II.* 85 = *M. Azedarach*.  
*Azadirachta*, *Linn. Sp. Pl.* 385.—*Ind. or.*  
*Azedarach*, *Bianco, Fl. Filip. ed. I.* 345 = dubia.  
*Azedarach*, *Linn. Sp. Pl.* 384.—*Reg. Himal. (alibi cult.)*.  
*baccata*, *Heyne, ex Wall. Cat. sub n.* 1256 = seq.  
*baccifera*, *Koth, Nov. Pl. Sp.* 215 = *Cipadessa fruticosa*.  
*Bambolo*, *Welw. Apont.* 561 = dubia.  
*birmanica*, *Kurz, in Journ. As. Soc. Beng.* xliii. (1874) ii. 183.—*Burma.*  
*Dakayun*, *Royle, Illustr. Bot. Himal.* 144 = *M. Azedarach*.  
*Candollei*, *Juss. in Mém. Mus. Par.* xix. (1830) 258.—*Ins. Timor.*  
*chinensis*, *Siebold, ex Miq. Ann. Mus. Bot. Lugd. Bat.* iii. 23 = *M. Toosendan*.  
*cochinchinensis*, *M. Roem. Syn. Hesper.* 95 = *M. Azedarach*.  
*Commelini*, *Medic. ex Steud. Nom. ed. II.* ii. 118 = *M. Azedarach*.  
*composita*, *Benth. Fl. Austral.* i. 880 = *M. Azedarach*.  
*composita*, *DC. Prod. i.* 622 = *M. Candollei*.  
*composita*, *Willd. Sp. Pl.* ii. 559 = dubia.  
*dubia*, *Cav. Diss.* vii. 364.—*As. Afr. & Austral. trop.*  
*dubia*, *Hiern, in Hook. f. Fl. Brit. Ind.* i. 545, partim = *birmanica*.  
*elegans*, *Serm. Fl. Vit.* 36.—*Ins. Fiji.*  
*exelsa*, *Jack, in Malay. Misc.* i. (1820) n. 1. 12.—*Malaya.*  
*fasciata*, *Zipp. ex Span. in Linnaea*, xv. (1841) 182 = *Candollei*.  
*floribunda*, *Carr. in Rev. Hort.* (1872) 470.—*Hab. 1*  
*florida*, *Salisb. Prod.* 317 = *M. Azedarach*.  
*fraxinifolia*, *Salisb. l. c.* = *M. Azadirachta*.  
*Guara*, *Jacq. Enum. Pl. Carib.* 220 = *Guarea trichilloides*.  
*M. Azedarach*.  
*guineensis*, *G. Don, in Loud. Hort. Brit.* 168 = *M. Azedarach*.  
*Ilolo*, *Blanco, Fl. Filip. ed. II.* 241 = *Aglaia argentea*.  
*indica*, *Brand. For. Fl. Ind.* 67 = *M. Azadirachta*.  
*integerrima*, *Buch.-Ham. in Trans. Linn. Soc.* xvii. (1835) 231.—*Ind. or.*  
*japonica*, *G. Don, Gen. Syst.* i. 680 = *M. Azedarach*.  
*japonica*, *Hassk. Cat. Hort. Bogor.* Alt. 219 = *M. Azadirachta*.  
*javanica*, *M. Roem. Syn. Hesper.* 96 = praec.  
*Kortjape*, *Burm. f. Fl. Ind.* 101 = *Sandoricum indicum*.  
*montana*, *Herb. Madr. ex Wall. Cat. p.* 214. 1256 D = *Cipadessa fruticosa*.

**MELIA** :—

- neilgherrica*, *Walp. Rep.* iv. 551, sphalm. = *Munronia neilgherrica*.  
*orientalis*, *M. Roem. Syn. Hesper.* 95 = *M. Azedarach*.  
*parviflora*, *Moon, Cat. Pl. Ceyl.* 35 = *M. Azadirachta*.  
*pendula*, *Reinw. ex C. DC. in DC. Monog. Phan.* i. 529 = *Chisocheton patens*.  
*penduliflora*, *Wall. Cat. n.* 1255 = *Chisocheton penduliflorus*.  
*pinnata*, *Stokes, Bot. Mat. Med.* ii. 482 = *M. Azadirachta*.  
*pumila*, *Moon, Cat. Pl. Ceyl.* 35 = *Munronia pumila*.  
*robusta*, *Roxb. Hort. Beng.* 33; *Fl. Ind.* ii. 397 = dubia.  
*sambucina*, *Blume, Bijdr.* 162 = *M. Azedarach*.  
*sempervirens*, *Sw. Prod. Veg. Ind. Occ.* 67 = *M. Azedarach*.  
*superba*, *Roxb. Hort. Beng.* 33; *Fl. Ind.* ii. 396 = dubia.  
*tomentosa*, *Kurz, Rep. Veg. Andam. ed. I.* 4 = *Chick-rassia tabularis*.  
*tomentosa*, *Roxb. Hort. Beng.* [90]; *Fl. Ind.* ii. 394.—*Penang.*  
*Toosendan*, *Sieb. & Zucc. in Abh. Akad. Muench.* iv. II. (1843) 159.—*Japon.*

**MELIANTHUS**, *Linn. Syst. ed. I.* (1735). **SAPINDACEAE**, *Benth. & Hook. f. i.* 411.

- DIPLERISMA**, *Planch. in Trans. Linn. Soc.* xx. (1851) 416. f. 15-20.  
*comosus*, *Vahl, Symb. Bot.* iii. 86.—*Afr. austr.*  
*Dregeanus*, *Sond. in Harv. & Sond. Fl. Cap.* i. 368.—*Afr. austr.*  
*himalayanus*, *Wall. Cat. n.* 1190 = major.  
*major*, *Linn. Sp. Pl.* 639.—*Afr. austr.*  
*minor*, *Linn. l. c.*—*Afr. austr.*  
*pectinatus*, *Harv. in Harv. & Sond. Fl. Cap.* i. Add. sub praef. 21\*—*Afr. austr.*  
*sibiricus*, *Pall. ex Georgi, Besch. Russ. Reich.* III. iv. 1114 (Quid ?)—*Sibir.*  
*Trimemianus*, *Hook. f. in Journ. Bot.* xi. (1873) 353 = *pectinatus*.

**MELICA**, *Franch. & Sav. Enum. Pl. Jap.* i. 368, in syn. (1875) sphalm. = **Melissa**, *Tourn. (Labiata).***MELICA**, *Linn. Fl. Lapon.* 23 (1737). **GRAMINEAE**, *Benth. & Hook. f. iii.* 1189.

- CHONDRACHYRUM**, *Nees, in Lindl. Introd. Nat. Syst.* ed. II. 449 (1836).  
**DALUCUM**, *Adans. Fam.* ii. 823 (1763).  
*acuminata*, *Boland. in Proc. Calif. Acad.* iv. (1870) 104.—*Am. bor. occ.*  
*alata*, *Nees, ex Steud. Syn. Pl. Gram.* 290.—*Chili.*  
*altissima*, *Linn. Sp. Pl.* 66.—*Europ. austr.*; *As. bor.*  
*altissima*, *Sobol. Fl. Petrop.* 21 = *Glyceria aquatica*.  
*altissima*, *Walt. Fl. Carol.* 78 = diffusa.  
*amethystina*, *Pourr. in Mém. Acad. Toul.* iii. (1788) 322 = *Bauhini*.  
*ampla*, *Phil. in Linnaea*, xxxiii. (1864-65) 292.—*Chili.*  
*angustifolia*, *Boiss. & Blanch. Diagn. Ser. II.* iv. 131 = minuta.  
*aquatica*, *Weber, ex Beauv. Agrost.* 167 = *Glyceria aquatica*.  
*argentata*, *E. Desv. in C. Gay, Fl. Chil.* vi. 374.—*Chili.*  
*argentea*, *C. Muell. in Walp. Ann.* vi. 1024, sphalm. = praec.  
*aristata*, *Thurb. ex Boland. in Proc. Calif. Acad.* iv. (1870) 103.—*Calif.*  
*armena*, *Boiss. & Kotschy, ex Boiss. Fl. Orient.* v. 585 = minuta.  
*armena*, *Boiss. & Kotschy, l. c.* 590 = *Cupani*.  
*arrecta*, *Kunze, in Flora*, xxix. (1846) 740 = minuta.  
*arundinacea*, *Raesch. Nom. ed. III.* 24 = caerulea.  
*aspera*, *Desf. Fl. Atlant.* i. 71 = minuta.  
*asperma*, *Hort. ex Roem. & Schult. Syst.* ii. 580 = exasperata.  
*aurantiaca*, *Desr. in Lam. Encyc.* iv. 70.—*Reg. Argent.*  
*australis*, *Coss. ex Parl. Fl. Ital.* i. 306 = minuta.  
*baetica*, *Bout. ex Willk. & Lange, Prod. Fl. Hisp.* i. 84 = minuta.  
*Balansae*, *Boiss. & Bal. Diagn. Ser. II.* iv. 132 = ciliata.  
*barbata*, *Moon, Cat. Pl. Ceyl.* 8 = *Chloris barbata*.  
*Bauhini*, *All. Auct. Pedem.* 43.—*Reg. Mediterr.*  
*Bauhini*, *Guss. Fl. Sic. Prod.* i. 66 = *Cupani*.  
*Bauhini*, *Tenore, Syll. Fl. Neap.* 37 = ciliata.

**MELICA** :—

- Bossieri*, *Reut. ex Boiss. Fl. Orient.* v. 589 = ciliata.  
*brasiliensis*, *Ard. Animad.* ii. 17 = papilionacea.  
*breviflora*, *Boiss. Diagn. Ser. I.* vii. 124 = *Cupani*.  
*bromoides*, *A. Gray, in Proc. Am. Acad.* viii. (1873) 409, in nota.—*Calif.*  
*bulbosa*, *Geyer, ex Hook. Kew Journ. Bot.* viii. (1856) 19, nomen.—*Am. bor. occ.*  
*bulbosa*, *Porter & Coulter, Fl. Colorado*, 149 = spectabilis.  
*bulbosa*, *Thurb. in Bot. Calif.* ii. 304 = californica.  
*caerulea*, *Linn. Mant.* ii. 325 = *Molinia caerulea*.  
*caespitosa*, *Schur, Sert. Fl. Transs.* 86; ex eod. in *Oestr. Bot. Zeitschr.* ix. (1859) 329 = ciliata.  
*cafferum*, *Schrad. in Goett. Gel. Ana.* (1821) III. 2073.—*Afr. austr.*  
*californica*, *Scribner, in Proc. Acad. Philad.* (1885) 46.—*Am. bor. occ.*  
*calycina*, *Rasp. in Ann. Sc. Nat. Sér. I.* v. (1825) 443 = *Poa calycina*.  
*capensis*, *Thunb. Prod. Pl. Cap.* 21 = *Ehrharta melicoides*.  
*capillaris*, [*Soland. in*] *Russell, Aleppo*, ed. II. ii. 243.—*Syria.*  
*cappadocica*, *Boiss. Fl. Orient.* v. 589 = ciliata.  
*caricina*, *Urv. in Mém. Soc. Linn. Par.* i. (1822) 263 = minuta.  
*chilensis*, *J. & C. Presl, Rel. Haenk.* i. 270.—*Chili.*  
*ciliata*, *Linn. Sp. Pl.* 66.—*Europ.*; *Afr. bor.*  
*cimicina*, *Salisb. Prod.* 20 = *Panicum cimicinum*.  
*coerulea*, *Auct. = caerulea*.  
*colorata*, *Dulac, Fl. Hautees-Pyr.* 80 = ciliata.  
*colpodoides*, *Nees, in Ann. Nat. Hist.* i. (1838) 283 = imperfecta.  
*Commersoni*, *Nees, ex Steud. Syn. Pl. Gram.* 290.—*Chili.*  
*commutata*, *Steud. l. c.*—*Chili.*  
*cretica*, *Boiss. & Heldr. Diagn. Ser. I.* xiii. 54 = ciliata.  
*cristata*, *Trin. Fund. Agrost.* 163 = ciliata.  
*Cupani*, *Guss. Suppl. Fl. Sic. Prod.* 17.—*Reg. Mediterr.*; *Oriens*; *Himal.*  
*cynosuroides*, *Herb. Linn. ex Munro, in Journ. Linn. Soc.* vi. (1862) 42 = *Enteropogon melicoides*.  
*cyrenaica*, *Viv. Fl. Lib. Spec.* 4. t. 25. f. 1 = minuta.  
*decumbens*, *Thunb. Prod. Pl. Cap.* 21.—*Afr. austr.*  
*decumbens*, *Weber, Spicil. Fl. Gotting.* 3 = *Triodia decumbens*.  
*dendroides*, *Lehm. Pugill.* iii. 39.—*Afr. austr.*  
*diandra*, *Roxb. Hort. Beng.* 8; *Fl. Ind.* i. 327 = *Centotheca lappacea* !  
*diffusa*, *Pursh, Fl. Am. Sept.* i. 77.—*Am. bor.*  
*digitata*, *Roxb. Hort. Beng.* 82; *Fl. Ind.* i. 326 = *Chloris digitata*.  
*divaricata*, *Meig. & Wenig, Syst. Verz. Rheins.* 16 = *Molinia caerulea*.  
*effusa*, *Salisb. Prod.* 20 = *Milium effusum*.  
*eligulata*, *Boiss. Diagn. Ser. I.* xiii. 56 = *Cupani*.  
*exaltata*, *Phil. in Anal. Univ. Chil.* (1873) 571.—*Chili.*  
*exasperata*, *Roem. & Schult. Syst.* ii. 530.—*Hab. ?*  
*expansa*, *Steud. in Lechl. Berb. Am. Austr.* 56.—*Peruv.*  
*Fals*, *Linn. f. Suppl.* 109 = *Harpechloa capensis*.  
*festucoides*, *Licht. ex Roem. & Schult. Syst.* ii. 530 = *Ehrharta panicea*.  
*festucoides*, *Willd. ex Steud. Nom. ed. II.* ii. 119, nomen.—*Afr. austr.*  
*filiculmis*, *E. Desv. in C. Gay, Fl. Chil.* vi. 378.—*Chili.*  
*Fischeri*, *Spreng. Syst. iv. Car. Post.* 32 = *Grapheporum Fischeri*.  
*flava*, *Nees, ex Steud. Syn. Pl. Gram.* 290.—*Chili.*  
*fruitans*, *Rasp. in Ann. Sc. Nat. Sér. I.* v. (1825) 443 = *Glyceria fruitans*.  
*frutescens*, *Scribner, in Proc. Acad. Philad.* (1885) 45.—*Calif.*  
*fugax*, *Boland. in Proc. Calif. Acad.* iv. (1870) 104.—*Calif.*  
*geniculata*, *Thunb. Prod. Pl. Cap.* 21 = *Ehrharta calycina*.  
*Geyeri*, *Munro, ex Boland. in Proc. Calif. Acad.* iv. (1870) 103 = bromoides.  
*Geyeri*, *Thurb. in Bot. U. St. Expl. Exped.* ii. 492 = *fugax*.  
*gigantea*, *Thurb. Prod. Pl. Cap.* 21 = *Ehrharta gigantea*.  
*glabra*, *Michx. Fl. Bor. Am.* i. 62, partim = diffusa.  
*glabra*, *Pursh, Fl. Am. Sept.* i. 77 = mutica.  
*glabra*, *Steud. Nom. ed. II.* ii. 119; et *Syn. Pl. Gram.* 290.—*Chili.*



## MELICA:—

- glauca*, F. Schultz, in Flora, xlv. (1862) 462 = ciliata.  
*glaucescens*, Steud. Syn. Pl. Gram. 289 = Cupani.  
*Gmelini*, Roth, Tent. Fl. Germ. ii. t. 104 = Koeleria cristata.  
*Gmelini*, Turc. ex Trin. in Mém. Acad. Pétersb. Sér. VI. i. (1831) 368. —Sibir.  
*gracilis*, Aitch. & Hemsl. in Journ. Linn. Soc. xix. (1882) 192 = secunda.  
*Hallii*, Vasey, in Coult. Bot. Gaz. vi. (1881) 296. —Am. bor. occ.  
*Harfordii*, Boland. in Proc. Calif. Acad. iv. (1870) 102. —Calif.  
*hirsuta*, Koel. Desc. Gram. 144 = Koeleria cristata.  
*hirta*, Phil. in Linnaea, xxxiii. (1864-65) 292. —Chili.  
*Hohenackeri*, Boiss. Diagn. Ser. I. xiii. 54 = Cupani.  
*humilis*, Boiss. Voy. Bot. Espagne, ii. 662 = Cupani.  
*hyalina*, Doell. in Mart. Fl. Bras. ii. 11. 127. —Bras. imperfecta, Trin. in Bull. Fl. Sc. Acad. Pétersb. i. (1836) 68. —Calif.  
*imperfata*, Nees, in Hook. & Arn. Bot. Beech. Voy. 403 = praec.  
*inaequiglumis*, Boiss. Diagn. Ser. I. vii. 124 = Cupani.  
*interrupta*, Reichb. ex Schur, in Oestr. Bot. Zeitschr. ix. (1859) 329 = ciliata.  
*Jacquemontii*, Decne. in Jacquem. Voy. Bot. 174. t. 175 = Cupani.  
*Kotschy*, Hochst. ex Steud. Syn. Pl. Gram. 289 = Cupani.  
*lanata*, Steud. l. c. = Cupani.  
*lanuginosa*, Desf. Tabl. ed. l. 15, nomen. —Hab. †  
*lappacea*, Rasp. in Ann. Sc. Nat. Sér. I. v. (1825) 443 = Centotheca lappacea.  
*latifolia*, Roxb. Hort. Beng. 8; Fl. Ind. i. 328 = Thysanolaena Agrostis.  
*laxiflora*, Boiss. & Blanch. ex Boiss. Fl. Orient. v. 589 = ciliata.  
*laxiflora*, Cav. Ic. v. 48. t. 473. f. 2. —Chili.  
*litoralis*, Phil. in Anal. Univ. Chil. (1873) 572. —Chili.  
*littoralis*, Rasp. in Ann. Sc. Nat. Sér. I. v. (1825) 443 = Aeluropus laevis.  
*lobata*, Schur, Enum. Pl. Transs. 765 = ciliata.  
*Lobellii*, Vill. Fl. Delph. 6; Hist. Pl. Dauph. ii. 89 = uniflora.  
*longiflora*, Steud. Nom. ed. II. ii. 119; Syn. Pl. Gram. 290. —Chili.  
*macra*, Nees, Agrost. Bras. 486. —Reg. Argent.  
*magellanica*, Desr. in Lam. Encyc. iv. 72 = Hierochloa redolens.  
*Magnoli*, Gren. & Godr. Fl. Fr. iii. 550 = ciliata.  
*major*, Sibth. & Sm. Fl. Graec. Prod. i. 51 = minuta.  
*micrantha*, Boiss. & Hohen. Diagn. Ser. I. xiii. 53 = ciliata.  
*minor*, Hack. ex Boiss. Fl. Orient. v. 586. —Reg. Caucas.  
*minuta*, Linn. Mant. i. 32. —Europ. austr.; Persia.  
*montana*, Cav. Desc. 44 = minuta.  
*montana*, Huds. Fl. Angl. ed. II. 37 = nutans.  
*Muehlenbergiana*, Schult. Mant. ii. 294 = mutica.  
*Munroi*, Boiss. Fl. Orient. v. 587 = secunda.  
*mutica*, Walt. Fl. Carol. 78. —Am. bor.  
*nebrodensis*, Parl. Giorn. Bot. Ital. ii. t. 1. (1844) 198 = ciliata.  
*nervosa*, Moon, Cat. Pl. Ceyl. 8, nomen. —Ceylon.  
*nitens*, Nutt. ex Scribn. in Proc. Acad. Philad. (1885) 44 = diffusa.  
*nodosa*, Pill. & Mitterp. It. Posegan. 143 = Diplachne serotina.  
*nodosa*, Turcz. ex Ledeb. Fl. Ross. iv. 398 = virgata.  
*nutans*, Cav. Ic. ii. 58. t. 175. f. 2 = minuta.  
*nutans*, Lam. Tabl. Encyc. i. 179 = uniflora.  
*nutans*, Linn. Sp. Pl. 66. —Europ.; As. bor.  
*Onoci*, Franch. & Sav. Enum. Pl. Jap. ii. 603. —Japon.  
*ovalis*, Nees, Fl. Afr. Austr. i. 417. —Afr. austr.  
*pallida*, H. B. & K. Nov. Gen. et Sp. i. 164. t. 693. —Ecuador.  
*panicoides*, Nutt. in Journ. Acad. Philad. N. S. i. (1847) 188 = imperfecta.  
*pannosa*, Boiss. Diagn. Ser. I. xiii. 55 = Cupani.  
*papilionacea*, Linn. Mant. i. 31. —Bras.; Mexic.  
*penicillaris*, Boiss. & Bal. Diagn. Ser. II. iv. 132. —Syria.  
*persica*, Kunth, Rév. Gram. i. 351 = Cupani.  
*picta*, C. Koch, in Linnaea, xxi. (1848) 395. —Reg. Caucas.  
*poaeoides*, Nutt. in Journ. Acad. Philad. N. S. i. (1847) 188 = imperfecta.  
*poaeoides*, Torr. in Pacif. Rail. Rep. iv. 157 = californica.

## MELICA:—

- poecilantha*, E. Desv. in C. Gay, Fl. Chil. vi. 379. —Chili.  
*Porteri*, Scribn. in Proc. Acad. Philad. (1885) 44; et ex Coult. Man. Bot. Rocky Mount. 419. —Am. bor. occ.  
*provincialis*, Clar. ex Steud. Nom. ed. II. ii. 119 = ciliata.  
*pubescens*, Desv. Opusc. 65 = ciliata.  
*pyramidalis*, Lam. Fl. Fr. iii. 585 = minuta.  
*racemosa*, Muhl. Desc. Gram. 88 = mutica.  
*racemosa*, Thunb. Prod. Pl. Cap. 21. —Afr. austr.  
*Radula*, Franch. Pl. Davidian. i. (1884) 836. —China.  
*ramosa*, Thunb. Prod. Pl. Cap. 21 = Ehrharta ramosa.  
*ramosa*, Vill. Hist. Pl. Dauph. ii. 91 = minuta.  
*rariflora*, Schreb. Besch. Graes. ii. 157 = mutica.  
*rectiflora*, Boiss. & Heldr. Diagn. Ser. I. xiii. 56. —Ins. Creta.  
*refracta*, Roxb. Hort. Beng. 8; Fl. Ind. i. 327 = Centotheca lappacea.  
*reptans*, Rasp. in Ann. Sc. Nat. Sér. I. v. (1825) 443 = Aeluropus laevis.  
*rigida*, Cav. Ic. v. 47. t. 473. f. 1. —Reg. Argent.  
*rigida*, Wibel, Prim. Fl. Werth. 117 = Triodia decumbens.  
*Sabinii*, Rasp. in Ann. Sc. Nat. Sér. I. v. (1825) 443 = Pleuropogon Sabinii.  
*sarmentosa*, Nees, Agrost. Bras. 485. —Bras.  
*saxatilis*, Sibth. & Sm. Fl. Graec. Prod. i. 51 = minuta.  
*scabra*, H. B. & K. Nov. Gen. et Sp. i. 164. —Ecuador.  
*scabra*, Nutt. in Trans. Am. Phil. Soc. v. (1837) 148 = diffusa.  
*scabrosa*, Trin. in Mém. Acad. Pétersb. Sér. VI. iii. 11. (1838) 59. —China.  
*Schimperi*, Presl, Bot. Bemerk. 120, nomen = Cupani.  
*secunda*, Regel, in Act. Hort. Petrop. vii. (1880) 629. —Afghan.; Turkestan.  
*setacea*, Pers. Syn. i. 78 (err. typ. 78) = Bauhini.  
*sibirica*, Lam. Tabl. Encyc. i. 179 = altissima.  
*sinaica*, De Not. ex Steud. Syn. Pl. Gram. 427 = Cupani.  
*speciosa*, Muhl. in Trans. Phil. Soc. iii. (1793) 161 = mutica.  
*spectabilis*, Linn. ex Munro, in Journ. Linn. Soc. vi. (1862) 42 = papilionacea.  
*spectabilis*, Scribn. in Proc. Acad. Philad. (1885) 45. —Am. bor. occ.  
*spinosa*, Munro, ex Boiss. Fl. Orient. v. 587 = secunda.  
*stricta*, Boland. in Proc. Calif. Acad. iii. (1863) 4; et iv. (1870) 104. —Am. bor. occ.  
*stricta*, Brandegee, in Bull. Geol. & Geog. Surv. Territ. ii. n. iii. (1876) 244 = Porteri.  
*subnervis*, Boiss. Fl. Orient. v. 586 = minor.  
*subulata*, Scribn. in Proc. Acad. Philad. (1885) 47 = acuminata.  
*syriatica*, Link. ex Steud. Nom. ed. I. 520 = Molinia caerulea.  
*taurica*, C. Koch, in Linnaea, xxi. (1848) 395 = ciliata.  
*Tinei*, Lojac. in Natur. Sic. i. (1882) 9 = nebrodensis.  
*Torreyana*, Scribn. in Proc. Acad. Philad. (1885) 43. —Calif.  
*trachyantha*, Boiss. Diagn. Ser. I. vii. 125 = Cupani.  
*transilvanica*, Schur, in Verh. Siebenb. Ver. Naturw. iv. (1853) 86 = ciliata.  
*triflora*, Bigel. in New Engl. Med. Journ. v. (1816) 334. —Am. bor.  
*typhina*, Bor. in Mém. Soc. Acad. Maine-et-Loire, i. (1857) 91 = ciliata.  
*uniflora*, Retz. Obs. i. 10. —Europ.; Oriens.  
*valdiviana*, Phil. in Anal. Univ. Chil. (1873) 572. —Chili.  
*variabilis*, Schur, Enum. Pl. Transs. 936 (Index) = Molinia caerulea.  
*vestita*, Boiss. Diagn. Ser. I. vii. 125 = Cupani.  
*violacea*, Cav. Ic. v. 47. —Chili.  
*virgata*, Turcz. ex Trin. in Mém. Acad. Pétersb. Sér. VI. i. (1831) 369. —Sibir.  
*viridiflora*, Cren. Consp. Fl. Ucran. (1859); ex Nym. Consp. 818 = picta.  
*viridis*, Boiss. & Kotschy, ex Boiss. Fl. Orient. v. 590 = Cupani.
- MELICHO**, Salisb. Gen. Pl. Fragm. 130 (1866) = **Hae-**  
**manthus**, Linn. (Amaryll.).  
*amarilloides*, Salisb. l. c. = H. amarylloides.  
*carneus*, Salisb. l. c. = H. carneus.  
*humilis*, Salisb. l. c. = H. humilis.  
*lancaefolia*, Salisb. l. c. = H. lanceaefolia.  
*Pumilio*, Salisb. l. c. = H. Pumilio.  
*sanguineus*, Salisb. l. c. = H. sanguineus.

## MELICHRUS, R. Br. Prod. 539 (1810). EPACRIS-DEAE, Benth. &amp; Hook. f. ii. 612.

- VINTENATIA, Cav. Ic. iv. 28. t. 349. f. 1 (1797) partim.  
*adpressus*, A. Cunn. ex DC. Prod. vii. 740 = urceolatus.  
*erubescens*, A. Cunn. l. c. = urceolatus.  
*medius*, A. Cunn. in Field, N. S. Wales, 341 = urceolatus.  
*rotatus*, R. Br. Prod. 539. —Austral.  
*squarrosus*, Sond. in Lehm. Pl. Preiss. i. 304 = Androsia depressa?  
*urceolatus*, R. Br. Prod. 539. —Austral.

## MELICLIS, Rafin. Fl. Tellur. ii. 99 (1836) = Coryanthes, Hook. (Orchid.).

- speciosa*, Rafin. l. c. 100 = C. speciosa.

## MELICOCCA, Linn. Sp. Pl. ed. II. 495 (1750). SAPINDACEAE, Benth. &amp; Hook. f. i. 401.

- CASIMIRA, Scop. Introduct. 233 (1776).  
*amoena*, Hassk. in Hoev. & De Vriese, Tijdschr. (1843) 139. —Java.  
*apetala*, Poir. Encyc. Suppl. iii. 224 = Doratoxylon diversifolium.  
*australis*, Steud. Nom. ed. II. ii. 120 (sp. dub.). —Austral.  
*bijuga*, Linn. Sp. Pl. ed. II. 495. —Am. trop.  
*carpooidea*, Juss. in Mém. Mus. Par. iii. (1817) 187. t. 1 = bijuga.  
*dentata*, Juss. l. c. —Ins. Maurit.  
*diphylla*, Boj. Hort. Maurit. 56 = seq.?  
*diversifolia*, Juss. in Mém. Mus. Par. iii. (1817) 187. t. 7 = Doratoxylon diversifolium.  
*geniculata*, Spreng. Syst. ii. 220. —Bras.  
*lepidopetala*, Radlk. in Sitzb. Math. Phys. Acad. Muench. viii. (1878) 344. —Bolivia.  
*olivaceiformis*, H. B. & K. Nov. Gen. et Sp. v. 124 = Talisia olivaceiformis.  
*paniculata*, Juss. in Mém. Mus. Par. iii. (1817) 187. t. 5 = Hypelate paniculata.  
*pubescens*, DC. Prod. i. 615 = Schleichera trijuga.  
*trijuga*, Juss. in Mém. Mus. Par. iii. (1817) 187. t. 1 = Schleichera trijuga.  
*trijuga*, Blanco, Fl. Filip. ed. II. 203 = Tristira trijuga.

## MELICOCCUS, P. Br. Hist. Jamaica. 210 (1756) = Melicococa, Linn. (Sapind.).

- bijugatus*, Jacq. Enum. Pl. Carib. 19 = Melicococa bijuga.

## MELICOPE, Forst. Char. Gen. 55 (1776). RUTACEAE, Benth. &amp; Hook. f. i. 295.

- ASTORGANTHUS, Endl. Cat. Hort. Vindob. ii. 146 (1843).  
*BOUCHARDATIA*, Baill. Adansonia, vii. (1867) 340.  
*ENTOGANUM*, Banks, ex Gaertn. Fruct. i. 331. t. 68 (1788).  
*MALICOPE*, Vitm. Summa Veg. ii. 442 (1789).  
*PELEA*, A. Gray, in Bot. U. St. Expl. Exped. 33. t. 35, 38 (1854).  
*acronychioides*, F. Muell. Fragm. iv. 117 = Evodia acronychioides.  
*auriculata*, Nadeaud, Enum. Pl. Tahiti, 76. —Ins. Tahiti.  
*australasica*, F. Muell. Fragm. ii. 102. —Austral.  
*barbiger*, A. Gray, Bot. U. St. Expl. Exped. i. 351. t. 89. —Ins. Sandvic.  
*cinerea*, A. Gray, l. c. 350. t. 39. —Ins. Sandvic.  
*contermina*, C. Moore & Muell. ex F. Muell. Fragm. vii. 144. —Ins. Dom. Howe.  
*elliptica*, A. Gray, Bot. U. St. Expl. Exped. i. 333. —Ins. Sandvic.  
*erythrocoeca*, Benth. Fl. Austral. i. 360. —Austral.  
*grandifolia*, A. Gray, Bot. U. St. Expl. Exped. i. 354. —Ins. Sandvic.  
*Helferi*, Hook. f. Fl. Brit. Ind. i. 492. —Burma.  
*indica*, Wight, Ic. t. 1051. —Ind. or.  
*leguminosa*, Nadeaud, Enum. Pl. Tahiti, 76. —Ins. Tahiti.  
*Mantellii*, J. Buch. in Trans. N. Z. Inst. iii. (1871) 212. —N. Zel.  
*neurocoeca*, Benth. Fl. Austral. i. 360. —Austral.  
*Pagetii*, F. Muell. Fragm. v. 178 = Pagetia medicinalis.  
*simplex*, A. Cunn. in Ann. Nat. Hist. Ser. I. 316 (1839) 315. —N. Zel.  
*spathulata*, A. Gray, Bot. U. St. Expl. Exped. i. 332. —Ins. Sandvic.



## MELICOPE:—

- tahitensis, *Nadeaud, Enum. Pl. Tahiti*, 75.—Ins. Tahiti.  
 ternata, *Forst. Char. Gen.* 56.—N. Zel.  
 tetrandra, Blanco, *Fl. Filip.* ed. I. 293 = *Evodia triphylla*.  
 tetrandra, Roxb. *Hort. Beng.* 88; *Fl. Ind.* ii. 257 = *Tetractomia Roxburghii*.
- MELICOPSIDIUM, Baill. *Adansonia*, xi. (1874) 243 = *Cossinia*, Comm. (Sapind.).  
*trifoliatum*, Baill. l. c. = *C. trifoliata*.
- MELICYTUS, Forst. *Char. Gen.* 123. t. 62 (1776).  
 VIOLARIEAE, Benth. & Hook. f. i. 119.  
 TRACHYTIS, Suland. ex Gaertn. *Fruct.* i. 205 (1788).  
*collinus*, *Colenso, Excurs. N. Island*, 85, nomen.—N. Zel.  
*lanceolatus*, *Hook. f. Fl. N. Zel.* i. 18. t. 8.—N. Zel.  
*macrophyllus*, *A. Cunn. in Ann. Nat. Hist. Ser. I.* iv. (1840) 256.—N. Zel.  
*micranthus*, *Hook. f. Fl. N. Zel.* i. 18.—N. Zel.  
*Oleaster*, Lindl. in *Mitch. Journ. Trop. Austral.* 383 = *Denhamia Oleaster*.  
*ramiflorus*, *Forst. Char. Gen.* 124.—N. Zel.  
*umbellatus*, Gaertn. *Fruct.* i. 206. t. 44. f. 1 = *ramiflorus*.
- MELIDISCUS, Rafin. *Sylva Tellur.* 110 (1838) = *Cleome*, Linn. (Cappar.).  
*gigantea*, Rafin. l. c. = *C. gigantea*.
- MELIDORA, Noronha, ex Salisb. in *Trans. Hort. Soc.* ii. (1817) 156 = *Enkianthus*, Lour. (Ericac.).  
*pellucida*, Noronha, ex Salisb. l. c. = *E. quinqueflorus*.
- MELILOBUS, Mitch. in *Act. Phys.-Med. Acad. Nat. Cur.* viii. (1748) App. 215 = *Gleditschia*, Linn. (Legumin.).  
*heterophylla*, Rafin. *Sylva Tellur.* 121 = *G. triacanthos*.
- MELILOTA, Medic. in *Vorles. Churpf. Phys. Ges.* ii. (1787) 382 = *Melilotus*, Tourn. (Legumin.).  
*messanensis*, Medic. l. c. = *Melilotus messanensis*.
- MELILOTUS, Hornem. *Hort. Hafn. Suppl.* 83 (1819), sphalm. = seq.
- MELILOTUS, Tourn. ex Hall. *Enum. Stirp. Helv.* ii. 587 (1742). LEGUMINOSAE, Benth. & Hook. f. l. 487.  
 BRACHYLOBUS, Dulac, *Fl. Hautes-Pyr.* 279 (1867).  
 MELILOTA, Medic. in *Vorles. Churpf. Phys. Ges.* ii. (1787) 382.  
*abyssinica*, Baker, in *Oliver, Fl. Trop. Afr.* ii. 53.—Afr. trop.  
*abyssinica*, Hochst. ex Boiss. *Fl. Orient.* ii. 107 = *elegans*.  
*agraria*, Desf. *Fl. Atlant.* ii. 193 = *Trifolium procumbens*.  
*alba*, Desr. in *Lam. Encyc.* iv. 63.—Europ.; Asia.  
*alba*, Medic. in *Vorles. Churpf. Phys. Ges.* ii. (1787) 382 = *praeac.* ?  
*altissima*, Thuill. *Fl. Par.* ed. II. 378 = *officinalis*.  
*altissima*, Wall. *Cat. n.* 5942 = *alba*.  
*angulata*, Hort. ex Trautv. in *Bull. Sc. Acad. Pétersb.* viii. (1841) 270 = *vulgaris*.  
*anomala*, Ledeb. ex Nordm. l. c. ii. (1837) 313 = *Trifolium filiforme*.  
*arabica*, Cast. ex DC. *Prod.* ii. 187 = *alba*.  
*arguta*, Reichb. *Fl. Germ. Excurs.* 499 = *alba*.  
*armena*, Boiss. *Diagn. Ser. I.* ix. 11 = *officinalis*.  
*arvensis*, Wallr. *Sched. Crit.* 391 = *officinalis*.  
*Baoumetti*, Ser. in *DC. Prod.* ii. 189, sphalm. = *Baoumetti*.  
*Berardi*, Medic. in *Vorles. Churpf. Phys. Ges.* ii. (1787) 382.—Europ.  
*Besseriana*, Ser. in *DC. Prod.* ii. 188 = *gracilis*.  
*bicolor*, Boiss. & Bal. *Diagn. Ser. II.* vi. 46.—Phrygia.  
*Bonplandi*, Tenore, *Ind. Sem. Hort. Neap.* (1833) 14.—Hab. ?  
*Boumetti*, Hornem. *Hort. Hafn. Suppl.* 84 = *indica*.  
*brachyloba*, Fisch. ex Ser. in *DC. Prod.* iii. 172 = *Trigonella brachycarpa*.  
*brachystachya*, Willd. ex Spreng. *Syst.* iii. 207.—Am. austr.

## MELILOTUS:—

- brachystachys, Bunge, in *Arb. Naturf. Ver. Riga*, i. (1847) 219.—Turkestan.  
 Bungeana, Boiss. *Fl. Orient.* ii. 108.—Persia.  
 caerulea, Desr. in *Lam. Encyc.* iv. 62 = *Trigonella caerulea*.  
 caspia, Gruner, in *Bull. Soc. Nat. Mosc.* xl. (1867) II. 420, in textu.—Reg. Casp.  
 citrina, Duval, ex Steud. *Nom. ed. I.* 520 = *officinalis*.  
 caerulea, Auct. vide *caerulea*.  
 collina, Guss. *Suppl. Fl. Sic. Prod.* 230 = *elegans*.  
 compacta, Salzm. ex Guss. *Fl. Sic. Prod.* ii. 485 = *sulcata*.  
 connata, Bernh. ex Reichb. *Fl. Germ. Excurs.* 500 = *Trigonella caerulea*.  
 cretica, Chaub. *Nouv. Fl. Pélopon.* 50 = *Trigonella graeca*.  
 cretica, Desr. in *Lam. Encyc.* iv. 64 = *Trigonella cretica*.  
 dentata, Pers. *Syn.* ii. 348.—Europ.; As. bor.  
 diffusa, Koch, ex DC. *Fl. Fr. Suppl.* 564 = *officinalis*.  
 diffusa, Trevir. *Del. Sem. Hort. Bonn.* (1832).—*Cf. Flora*, xvi. (1833) 123.—Chili.  
*Dorycnium*, Schrank, Baier. *Fl.* ii. 280 = *Lotus Dorycnium*.  
 elegans, Salm. ex Ser. in *DC. Prod.* ii. 198.—Reg. Mediterr.  
 Emodi, R. Grah. in *Wall. Cat. n.* 5941 = *Trigonella Emodi*.  
 exaltata, Bianca, in *Atti Acc. Gioen. Sc. Nat. Ser. II.* xiii. (1857) 211.—Sicilia.  
 expansa, Hort. ex Reichb. *Fl. Germ. Excurs.* 498 = *officinalis*.  
 flava, Pall. *Reise*, iii. 654 = *officinalis*.  
 gigantea, Hort. ex Trautv. in *Bull. Acad. Sc. Pétersb.* viii. (1841) 270 = *vulgaris*.  
 gigantea, Wender. in *Flora*, ix. (1826) 357.—Hab. ?  
 glaucescens, Godr. ex Trautv. in *Bull. Acad. Sc. Pétersb.* viii. (1841) 271 = *gracilis*.  
 globulosa, Stev. in *Bull. Soc. Nat. Mosc.* xxix. (1856) II. 188, in textu = *gracilis*.  
 glomerata, Fisch. ex Ser. in *DC. Prod.* ii. 172 = *Trigonella brachycarpa*.  
 gracilis, DC. *Fl. Fr. Suppl.* 565.—Reg. Mediterr.; As. Min.  
 graveolens, Bunge, *Enum. Pl. Chin. Bor.* 16 = *suaveolens*.  
 hamosa, Link, *Enum. Hort. Berol.* ii. 260 = *Trigonella spicata*.  
 heterophylla, Schlecht. in *Linnaea*, xxi. (1848) 571.—Dalmat.  
 imbricata, Bess. ex Ser. in *DC. Prod.* ii. 188 = *gracilis*.  
 indica, *All. Fl. Pedem.* i. 308.—Europ.; As. bor.  
 indica, Desr. in *Lam. Encyc.* iv. 65 = *mauritanica*.  
 infesta, Guss. *Fl. Sic. Prod.* ii. 486.—Reg. Mediterr.  
 integerrima, Stev. ex Trautv. in *Bull. Sc. Acad. Pétersb.* viii. (1841) 271 = *ruthenica*.  
 intermedia, Boiss. *Voy. Bot. Espagne*, ii. 167 = *sulcata*.  
 intricata, Nym. *Consp.* 152 = *gracilis*.  
 italica, Lam. *Fl. Fr.* ii. 594.—Reg. Mediterr.  
 italica, A. Rich. *Tent. Fl. Abyss.* i. 166 = *abyssinica*.  
 Kochiana, DC. *Fl. Fr. Suppl.* 564 = *officinalis*.  
 Kochiana, Willd. *Enum. Hort. Berol.* 790 = *dentata*.  
 laevis, Moench, *Meth.* 110 = *sulcata*.  
 laxa, Stev. ex Trautv. in *Bull. Sc. Acad. Pétersb.* viii. (1841) 271 = *ruthenica*.  
 laxiflora, Frivald. ex Griseb. *Spicil. Fl. Rumel.* i. 39; et ex Heuff. in *Verh. Zool. Bot. Ges. Wien*, viii. (1858) 88 = *Trigonella caerulea*.  
 leiosperma, Pomel, *Nouv. Mat. Fl. Atl.* 179.—Alger.  
 leucantha, Koch, ex DC. *Fl. Fr. Suppl.* 564 = *alba*.  
 linearifolia, Nocca, ex Steud. *Nom. ed. I.* 520 = *dentata*.  
 linearis, Cav. ex Pers. *Syn.* ii. 348 = *dentata* ?  
 Lippoldiana, Lowe, in *Hook. Kew Journ.* viii. (1856) 292.—Ins. Madaga.  
 longepedunculata, Rosbach, in *Verh. Naturh. Ver. Rheinf.* (1875) Sitzb. 292 = *officinalis*.  
 longifolia, Tenore, *Prod. Fl. Nap.* 43 = *sulcata*.  
 lupulina, Lam. *Fl. Fr.* ii. 593 = *Trifolium agrarium*, etc.  
 lupulina, Trautv. in *Bull. Sci. Acad. Pétersb.* viii. (1841) 271 = *Medicago lupulina*.  
 lutea, Gueldenst. *Reisen*, ii. 255 = *officinalis*.  
 lutescens, Gilib. *Fl. Lituan.* ii. 84 = *officinalis* ?  
 macrorrhiza, Bess. *Enum. Pl. Volhyn.* 30 = *pallida*.  
 macrorrhiza, Pers. *Syn.* ii. 348 = *officinalis*.  
 macrosperma, C. Koch, ex Boiss. *Fl. Orient.* ii. 109 = *officinalis*.

## MELILOTUS:—

- macrostachys, Pomel, *Nouv. Mat. Fl. Atl.* 180.—Alger.  
 mauritanica, Willd. *Enum. Hort. Berol.* 789.—Gall.; Afr. bor.  
 maxima, Le Grand, *Stat. Bot. du Forez*, 101 = *officinalis*.  
 medicaginoidea, Zumag. *Fl. Pedem.* ii. 214 = *Medicago lupulina*.  
 melanosperma, Bess. ex Ser. in *DC. Prod.* ii. 186 = *alba*.  
 messanensis, *All. Fl. Pedem.* i. 309.—Reg. Mediterr.  
 micrantha, Willd. ex Stev. in *Bull. Soc. Nat. Mosc.* xxix. (1856) II. 133 = *ruthenica*.  
 microcarpa, Balb. ex Bernh. *Hort. Erf.* (1840).—*Cf. Linnaea*, xv. (1841), Lit. 90 = *Trifolium micranthum*.  
 microcarpa, C. A. Mey. ex Boiss. *Fl. Orient.* ii. 108 = *gracilis*.  
 minima, Roth, *Nov. Pl. Sp.* 861 = *indica*.  
 montana, Gaud. *Fl. Helv.* iv. 607 = *officinalis*.  
 neapolitana, Tenore, ex Guss. *Fl. Sic. Prod.* ii. 482 = *gracilis*.  
 nebrodensis, Jord. ex Nym. *Consp.* 172 = *officinalis*.  
 neglecta, Tenore, *Fl. Nap.* v. 135.—Ital.  
 occidentalis, Nutt. ex Torr. & Gray, *Fl. N. Am.* i. 321 = *indica*.  
 officinalis, Lam. *Fl. Fr.* ii. 594; Desr. in *Lam. Encyc.* iv. 63.—Europ.; As. bor.  
 olympica, Hort. ex Trautv. in *Bull. Sc. Acad. Pétersb.* viii. (1841) 270 = *dentata*.  
 ornithopodioides, Desr. in *Lam. Encyc.* iv. 67 = *Trigonella ornithopodioides*.  
 pallida, Bess. *Ind. Sem. Hort. Cremen.* (1823); et ex Ser. in *DC. Prod.* ii. 188.—Rossia.  
 paluster, Menyh. in *Oestr. Bot. Zeitschr.* xxvii. (1877), 231, 262 = seq.  
 palustris, Schult. *Oesterr. Fl. ed. II.* ii. 346 = *officinalis*.  
 parviflora, Desf. *Fl. Atlant.* ii. 192 = *indica*.  
 permixta, Jord. *Pugill. Pl. Nov.* 55 = *indica*.  
 Pertusiana, Gennari, in *Mem. Acc. Torin.* II. xvii. (1858) 460.—Ital.  
 Petitpierreana, Willd. *Enum. Hort. Berol.* 790 = *officinalis*.  
 physocarpa, Pomel, *Nouv. Mat. Fl. Atl.* 180.—Alger.  
 plicata, Stev. ex Ser. in *DC. Prod.* ii. 188 = *gracilis*.  
 polonica, Pall. *Reise*, iii. 537 = *ruthenica*.  
 polonica, Pers. *Syn.* ii. 348.—Europ.  
 procumbens, Bess. *Enum. Pl. Volh.* 30 = *Trigonella caerulea*.  
 procumbens, Hort. Prag. ex Ser. in *DC. Prod.* ii. 186 = *dentata*.  
 psoraloides, Nutt. *Gen. Am.* ii. 104 = *Psoralea mellilotoides*.  
 rariflora, Eichw. *Pl. Casp. Cauc.* 7 = *ruthenica*.  
 reticulata, Pomel, *Nouv. Mat. Fl. Atl.* 322.—Alger.  
 rigida, Pomel, l. c. 321.—Alger.  
 Robini, Rafin. *Fl. Ludov.* 102 (Quid ?)—Am. bor.  
 rotundifolia, Tenore, *Prod. Fl. Nap.* 43 = *italica*.  
 rugosa, Gilib. *Fl. Lituan.* ii. 83 = *officinalis*.  
 rugosa, Moench, *Meth.* 111 = *italica*.  
 rugulosa, Hort. ex Trautv. in *Bull. Sc. Acad. Pétersb.* viii. (1841) 270 = *vulgaris*.  
 rugulosa, Willd. *Enum. Hort. Berol.* 789 = *indica*.  
 ruthenica, Ser. in *DC. Prod.* ii. 186.—Rossia.  
 segetalis, Ser. l. c. 187 = *sulcata* ?  
 sibirica, Poir. *Encyc. Suppl.* iii. 647 = *Medicago sibirica*.  
 sicula, Vitm. *Summa Pl.* iv. 326.—Sicilia.  
 speciosa, Dur. in *Duch. Rev. Bot.* i. (1845) 365.—Alger.  
 striata, Moench, *Meth.* 111 = *messanensis*.  
 stricta, Hort. ex Trautv. in *Bull. Sc. Acad. Pétersb.* viii. (1841) 270 = *vulgaris*.  
 suaveolens, Ledeb. *Ind. Sem. Hort. Dorp. Suppl.* (1824) 5.—Dahuria.  
 sulcata, Desf. *Fl. Atlant.* ii. 193.—Reg. Mediterr.  
 taurica, Ser. in *DC. Prod.* ii. 188 = *gracilis*.  
 tenella, Wallr. *Beitr. Fl. Hercyn.* 247 = *alba*.  
 Tommasinii, Jord. *Pugill. Pl. Nov.* 55 = *indica*.  
 uncinata, Poir. *Encyc. Suppl.* iii. 648 = *Trigonella spicata*.  
 virescens, Jord. *Cat. Gr. Grenoble* (1853) II; et in F. Schultz, *Fl. Fr. et Allem.* 316 = *officinalis* ?  
 vulgaris, Willd. *Enum. Hort. Berol.* 790 = *alba*.  
 wolgica, Poir. *Encyc. Suppl.* iii. 648 = *ruthenica*.



**MELINIA**, Decne. in DC. Prod. viii. 588 (1844).  
*ASCLEPIADEAE*, Benth. & Hook. f. ii. 757.  
*BRACHYLEPIS*, Hook. & Arn. in Hook. Journ. Bot. i. (1834) 290.  
*angustifolia*, A. Gray, in Proc. Am. Acad. xii. (1877) 70.—Arizona.  
*bicornuta*, Griseb. in Goett. Abh. xxiv. (1879) 228.—Reg. Argent.  
*Candolleana*, Decne. in DC. Prod. viii. 589.—Reg. Argent.  
*Commerstoniana*, Decne. l. c.—Bras.  
*Glaziovi*, Fourn. in Mart. Fl. Bras. vi. iv. 289.—Bras.  
*Hilariana*, Fourn. l. c. 290.—Bras.

**MELINIS**, Beauv. Agrost. 54. t. 11. f. 4 (1812).  
*GRAMINEAE*, Benth. & Hook. f. iii. 1119.  
*SUARDIA*, Schrank. Pl. Rar. Hort. Monac. t. 58 (1819).  
*TRISTEGIS*, Nees, Hor. Phys. Berol. 47, 54 (1820).  
*minutiflora*, Beauv. Agrost. 54. t. 11. f. 4.—Bras.

**MELINONIA**, Brongn. in E. Morr. Cat. Brom. Jard. Liège (1873), 11—*Pitcairnia*, L'Hérit. (Bromel.).  
*incarnata*, Brongn. l. c.—Guiana.  
*rubiginosa*, Brongn. l. c.—Guiana.

**MELINOSPERMUM**, Walp. in Linnæa, xiii. (1839) 527—*Dichilus*, DC. (Legumin.).  
*pumilum*, Walp. l. c.—*D. gracilis*.

**MELINUM**, Link. Handb. i. 96 (1829)—*Zizania*, Linn. (Gramin.).  
*palustre*, Link, l. c.—*Z. aquatica*.

**MELINUM**, Medic. in Staatsw. Vorles. Churpf. Phys. Oek. Ges. i. (1791) 200—*Salvia*, Tourn. (Labiata).

**MELIOBLASTIS**, C. Muell. in Bot. Zeit. iv. (1846) 158, sphalm.—*MYRIOBLASTUS*, Wall.—*Cryptocoryne*, Fisch. (Aroid.).

**MELIOCARPUS**, Boiss. in Ann. Sc. Nat. Sér. III. ii. (1844) 84—*Prangos*, Lindl. (Umbell.).  
*alatus*, Boiss. l. c. 85 (= *Colladonia alata*).—Syria.  
*anatolicus*, Boiss. l. c. 84 (= *Colladonia anatolica*).—As. Min.  
*anisopterus*, Boiss. l. c. 85 (= *Colladonia anisoptera*).—Palestin.  
*cilicicus*, Boiss. et Bal. Diagn. Ser. II. v. 102 (= *Colladonia cilicica*).—Cilicia.  
*microcarpus*, Boiss. Diagn. Ser. I. x. 53.—Syria.  
*pedunculatus*, Boiss. l. c. 52 (= *Colladonia crenata*).—Syria.

**MELIOPSIS**, Reichb. Nom. 135 (1841)—*Fraxinus*, Tourn. (Oleac.).

**MELIOSMA**, Blume, Cat. Gew. Buitenz. 10 (1823).  
*SABIACEAE*, Benth. & Hook. f. i. 414.  
*KINGSBOROUGHIA*, Liebm. in Kjoeb. Vidensk. Meddel. (1850) 67.  
*LORENZANEA*, Liebm. l. c. 69 (1850).  
*MILLINGTONIA*, Roxb. Fl. Ind. ed. Carey, i. 102 (1820).  
*OLIGOSTEMON*, Turcz. in Bull. Soc. Nat. Mosc. (1858) i. 447.  
*WELLINGTONIA*, Meissn. Gen. Comm. 207, in nota (1840).  
*acuminata*, Hook. f. Fl. Brit. Ind. ii. 4, 774—*pungens*.  
*alba*, Walp. Rep. ii. 816.—Mexic.  
*angulata*, Blume, Rumphia, iii. 197—*simplicifolia*.  
*Arnottiana*, Walp. Rep. i. 423.—Ind. or.  
*confusa*, Blume, Rumphia, iii. 200.—Sumatra.  
*congesta*, Walp. Rep. iv. 552—*pungens*.  
*cuspidata*, Blume, Rumphia, iii. 202, in nota.—Borneo.  
*dillenaeifolia*, Walp. Rep. i. 423.—Reg. Himal.  
*elliptica*, Hook. f. Fl. Brit. Ind. ii. 5.—Malaya.  
*ferruginea*, Blume, Cat. Gew. Buitenz. 32.—Java; Borneo.  
*ferruginea*, Sieb. et Zucc. ex Hook. f. Fl. Brit. Ind. ii. 4—*pungens*.

**MELIOSMA** :—

*floribunda*, Blume, Rumphia, iii. 200.—Java.  
*fruticosa*, Blume, l. c. 198.—Java.  
*glauca*, Blume, l. c. 200—Java; Sumatra.  
*hirsuta*, Blume, l. c.—Borneo.  
*lanceolata*, Blume, Cat. Gew. Buitenz. 32.—Malaya.  
*lanceifolia*, Hook. f. Fl. Brit. Ind. ii. 5.—Malacca.  
*laurina*, Blume, Rumphia, iii. 198.—Borneo.  
*lepidota*, Blume, l. c. 199.—Sumatra.  
*myriantha*, Sieb. & Zucc. in Abh. Akad. Muench. iv. ii. (1843) 153.—China; Japon.  
*nitida*, Blume, Cat. Gew. Buitenz. 32.—Malacca; Sumatra.  
*Oldhami*, Miq. Ann. Mus. Bot. Lugd. Bat. iii. 94; Maxim. in Bull. Acad. Pétersb. xii. (1868) 63.—Japon.  
*oppositifolia*, Griseb. Cat. Pl. Cub. 46.—Cuba.  
*petiolaris*, Miq. Fl. Ind. Bat. Suppl. 519.—Sumatra.  
*pinnata*, Maxim. in Bull. Acad. Pétersb. xii. (1868) 64.—Reg. Himal.; Japon.  
*polyptera*, Miq. Fl. Ind. Bat. Suppl. 520.—Sumatra.  
*pungens*, Walp. Rep. i. 423.—Reg. Himal.; Japon.  
*rhoifolia*, Maxim. in Bull. Acad. Pétersb. xii. (1868) 63—*pinnata*?  
*rigida*, Sieb. & Zucc. in Abh. Akad. Muench. iv. ii. (1843) 153—*pungens*.  
*sambucina*, Miq. Illustr. Fl. Arch. Ind. 74.—Java.  
*simplicifolia*, Walp. Rep. i. 423.—As. trop.  
*squamulata*, Hance, in Journ. Bot. xiv. (1876) 364.—Hongkong.  
*sumatrana*, Walp. Ann. i. 135; Miq. Fl. Ind. Bat. i. ii. 617—*nitida*.  
*tenuiflora*, Miq. Ann. Mus. Bot. Lugd. Bat. iii. 93.—Japon.  
*tenuis*, Maxim. in Bull. Acad. Pétersb. xii. (1868) 63.—Japon.  
*verniciosa*, Planch. ex Griseb. Cat. Pl. Cub. 47, in obs.—Costa Rica.  
*Wallichii*, Planch. ex Hook. f. Fl. Brit. Ind. ii. 6.—Reg. Himal.; Korea.  
*Wightii*, Planch. ex Brand. For. Fl. 116.—Ind. or.

**MELIPHLEA**, Zucc. in Abh. Akad. Muench. ii. (1847) 359—*Sphaeralcea*, A. St. Hil. (Malvac.).  
*vitifolia*, Zucc. l. c. 360—*S. vitifolia*.

**MELISITUS**, Medic. in Vorles. Churpf. Phys. Ges. ii. (1787) 383—*Trigonella*, Linn. (Legumin.).  
*creticus*, Medic. l. c.—*T. cretica*.

**MELISSA**, Tourn. ex Linn. Gen. ed. I. 172 (1737).  
*LABIATAE*, Benth. & Hook. f. ii. 1191.

*MELICA*, Franch. & Sav. Endim. Pl. Jap. i. 368, in syn. (1875), sphalm.  
*MUTELIA*, Gren. ex Mutel. Fl. Fr. iii. 21 (1836).  
*abyssinica*, Hochst. in Flora, xxiv. (1841) i. Intell. 23—*Micromeria abyssinica*.  
*acinoides*, Nym. Syll. 101—*Calamintha suaveolens*.  
*Acinos*, Benth. Lab. Gen. et Sp. 389—*Calamintha Acinos*.  
*aethios*, Hort. ex Benth. l. c. 387—*Calamintha Nepeta*.  
*alba*, Waldst. & Kit. Pl. Rar. Hung. iii. 227—*Micromeria rupestris*.  
*alpina*, Benth. Lab. Gen. et Sp. 390—*Calamintha alpina*.  
*alpina*, Boiss. Voy. Bot. Espagne, ii. 497—*Calamintha alpina*.  
*altissima*, Sibth. & Sm. Fl. Graec. Prod. i. 423—*officinalis*.  
*arborescens*, Desf. Tabl. ed. I. 62, nomen.—Hab. ?  
*arundana*, Boiss. Voy. Bot. Espagne, ii. 498. t. 145—*Calamintha arundana*.  
*asiatica*, G. Don, Gen. Syst. iv. 784.—Cochinch.  
*Calamintha*, Linn. Sp. Pl. 593—*Calamintha officinalis*.  
*candidissima*, Munby, Fl. Algér. 61—*Calamintha candidissima*.  
*caroliniana*, Benth. Lab. Gen. et Sp. 388—*Calamintha caroliniana*.  
*Clinopodium*, Benth. l. c. 392—*Calamintha Clinopodium*.  
*coccinea*, Spreng. Syst. ii. 224—*Calamintha coccinea*.  
*cordifolia*, Pers. Syn. ii. 132—*officinalis*.  
*corsica*, Hort. ex Benth. Lab. Gen. et Sp. 782—*officinalis*.  
*cretica*, Lam. Encyc. iv. 79—*Micromeria marifolia*.  
*cretica*, Linn. Sp. Pl. 593—*Calamintha cretica*.

**MELISSA** :—

*cretica*, [Soland. in] Russ. Aleppo, ed. II. ii. 256—*Calamintha incana*.  
*debilis*, Benth. Lab. Gen. et Sp. 391—*Calamintha debilis*.  
*flava*, Benth. in Wall. Pl. As. Rar. i. 65.—Reg. Himal.  
*foliosa*, Opiz, ex Reichb. Fl. Germ. Excurs. 329—*officinalis*.  
*fruticosa*, Linn. Sp. Pl. 593—*Micromeria marifolia*.  
*fruticosa*, Willd. ex Steud. Nom. ed. II. ii. 121—*Micromeria rupestris*.  
*glandulosa*, Benth. Lab. Gen. et Sp. 387—*Calamintha glandulosa*.  
*glomerata*, Stokes, Bot. Mat. Med. iii. 366—*Calamintha Clinopodium*.  
*granatensis*, Nym. Syll. 101—*Calamintha alpina*.  
*grandiflora*, Linn. Sp. Pl. 592—*Calamintha grandiflora*.  
*graveolens*, Benth. Lab. Gen. et Sp. 390—*Calamintha graveolens*.  
*graveolens*, Host, Fl. Austr. ii. 128—*officinalis*.  
*hirsuta*, Blume, Bijdr. 830.—Java.  
*hirsuta*, Hornem. Hort. Hafn. ii. 562—*officinalis*.  
*hortensis*, Noronha, in Verh. Batav. Gen. v. (1790) ed. I. Art. iv. 20 (Quid ?)—Java.  
*humilis*, G. Don, Gen. Syst. iv. 784 (= *Clinopodium humile*).—Am. bor.  
*incana*, Benth. Lab. Gen. et Sp. 386—*Calamintha incana*.  
*inodora*, Hassk. in Hooe. & De Vriese, Tijdschr. x. (1848) 127.—Hab. ?  
*intermedia*, Baumg. Enum. Stirp. Transs. ii. 184—*Calamintha officinalis*.  
*longicaulis*, Wall. ex Benth. Lab. Gen. et Sp. 390—*Calamintha longicaulis*.  
*longifolia*, Noronha, in Verh. Batav. Gen. v. (1790) ed. I. Art. iv. 20—*hirsuta*.  
*macrostema*, Moq. & Sesse, ex Benth. Lab. Gen. et Sp. 395—*Calamintha macrostema*.  
*majoranaefolia*, Mill. Gard. Dict. ed. VIII. n. 7—*Calamintha patavina*.  
*marifolia*, Griseb. Spicil. Fl. Rumel. ii. 125—*Micromeria serpyllifolia*.  
*marifolia*, Pers. Syn. ii. 132—*Micromeria marifolia*.  
*marifolia*, Willd. ex Steud. Nom. ed. II. ii. 123—*Gardoquia discolor*.  
*maritima*, Nym. Syll. 101—*Calamintha maritima*.  
*maxima*, Ard. Animad. ii. 28—*Perilla ocimoides*.  
*microphylla*, Benth. Lab. Gen. et Sp. 390—*Calamintha corsica*.  
*montana*, Noronha, in Verh. Batav. Gen. v. (1790) ed. I. Art. iv. 20—*Coleus galeatus*.  
*nepalensis*, Benth. in Wall. Pl. As. Rar. i. 66—*Mentha dianthera*.  
*Nepeta*, Linn. Sp. Pl. 593—*Calamintha Nepeta*.  
*nova*, Portenschl. ex Steud. Nom. ed. II. ii. 122—*Micromeria Pulegium*.  
*obtusifolia*, Pers. Syn. ii. 132—*Calamintha Nepeta*.  
*occidentalis*, Rafin. ex Benth. Lab. Gen. et Sp. 782—*officinalis*.  
*officinalis*, Linn. Sp. Pl. 592.—Reg. Mediterr.; *Origanum origanifolia*, Benth. Lab. Gen. et Sp. 392—*Calamintha origanifolia*.  
*parviflora*, Benth. in Wall. Pl. As. Rar. i. 65.—Reg. Himal.; Malaya.  
*parviflora*, Salisb. Prod. 86—*Calamintha Nepeta*.  
*patavina*, Benth. Lab. Gen. et Sp. 389—*Calamintha patavina*.  
*perennis*, Forsk. Fl. Aegypt. Arab. 108—*Salvia aegyptiaca*.  
*polyanthos*, Lodd. ex G. Don, in Loud. Hort. Brit. 239, nomen.—Hab. ?  
*pulegioides*, Linn. Sp. Pl. 593—*Hedeoma pulegioides*.  
*Pulegium*, Griseb. Spicil. Fl. Rumel. ii. 125—*Mentha Pulegium*.  
*Pulegium*, Rochei, Pl. Banat. Rar. 62—*Micromeria Pulegium*.  
*purpurascens*, Benth. Lab. Gen. et Sp. 391—*Calamintha graveolens*.  
*pyrenaica*, Scop. Ann. II. Hist. Nat. (1769) 55—*Horminum pyrenaicum*.  
*repens*, Benth. Lab. Gen. et Sp. 392—*Calamintha umbrosa*.  
*romana*, Mill. Gard. Dict. ed. VIII. n. 2—*officinalis*.  
*rotundifolia*, Benth. Lab. Gen. et Sp. 391—*Calamintha patavina*.  
*rotundifolia*, Soland. ex Lowe, in Trans. Camb. Phil. Soc. vi. (1838) reimpr. 14—*Calamintha officinalis*.



**MELISSA**:—  
*rugosa*, Lour. Fl. Cochinch. 368.—Cochinchin.  
*rupestris*, Salisb. Prod. 86 = *Micromeria marifolia*.  
*serpyllifolia*, Nym. Suppl. Syll. 20 = *Micromeria serpyllifolia*.  
*serpyllifolia*, Willd. ex Benth. in Linnaea, xi. (1837) 341 = *Micromeria marifolia*.  
*stricta*, Kitt. Taschenb. ed. II. 376.—Europ.  
*suaevoleus*, Nym. Suppl. Syll. 20 = *Calamintha suaevoleus*.  
*subnuda*, Waldst. & Kit. Pl. Rar. Hung. iii. 291 = *Micromeria Pulegium*.  
*sylvestris*, Lam. Fl. Fr. ii. 401 = *Melittis Melissophyllum*.  
*taurica*, Hort. ex Benth. Lab. Gen. et Sp. 393 = *officinalis*.  
*teucriifolia*, Willd. ex Ledeb. Fl. Ross. iii. 379 = *Nepeta teucriifolia*.  
*teucrioides*, Boiss. Diagn. Ser. I. vii. 49 = *Nepeta lasiocephala*.  
*thymifolia*, Benth. Lab. Gen. et Sp. 386 = *Calamintha thymifolia*.  
*umbrosa*, Auct. Germ. ex Steud. Nom. ed. II. ii. 122 = *M. Calamintha*.  
*umbrosa*, Bieb. Fl. Taur. Cauc. ii. 63 = *Calamintha umbrosa*.  
*veronicaefolia*, Pers. Syn. ii. 132.—Ins. Bahama.  
*vulgaris*, Trevis. Prosp. Fl. Eugan. 26 = *Calamintha Clinopodium*.  
**MELISSITUS**, Medic. Phil. Bot. i. 209 (1789) = *Trigonella*, Linn. (Legumin.).  
*dentata*, Moench, Meth. 111 = *T. cretica*.  
**MELISSOPHYLLON**, Adans. Fam. ii. 189 (1763) = *Melittis*, Linn. (Labiata).  
**MELISSOPSIS**, Sch. Bip. ex Baker, in Mart. Fl. Bras. vi. ii. 193 (1876) = *Ageratum*, Linn. (Compos.).  
*oppositifolia*, Sch. Bip. ex Baker, l. c. 195 = *A. melissae-folium*.  
**MELISTAURUM**, Forst. Char. Gen. 143. t. 72 (1776) = *Casuarina*, Jacq. (Samyd.).  
*arborescens*, Van Hasselt, ex Blume, Mus. Bot. Lugd. Bat. i. 254 = *C. flavovirens*.  
*distichum*, Forst. Char. Gen. 144 = *C. Melistaurum*.  
**MELITIS**, Gled. in Mém. Berl. Acad. v. (1749) 129 = seq.  
**MELITTIS**, Linn. Gen. ed. I. 172 (1737). **LABIATAE**, Benth. & Hook. f. ii. 1205.  
**MELISSOPHYLLON**, Adans. Fam. ii. 189 (1763).  
*albida*, Guss. Fl. Sic. Prod. ii. 140 = *M. Melissophyllum*.  
*caroliniana*, Spreng. Syst. ii. 700 = *Macbridea pulchra-grandiflora*, Sm. Engl. Bot. t. 636 = *M. Melissophyllum*.  
*japonica*, Thunb. in Trans. Linn. Soc. ii. (1794) 338 = *Rehmannia chinensis*.  
*melissae-folium*, Gilib. Fl. Lituan. i. 76; Salisb. Prod. 87 = seq.  
*Melissophyllum*, Linn. Sp. Pl. 597.—Europ.  
*Melissophyllum*, Thunb. Fl. Jap. 248 = *Rehmannia chinensis*.  
**MELLA**, Vand. Fl. Lusit. et Bras. Spec. 43. f. 53 (1788) = *Horpestia*, Gaertn. f. (Scrophul.).  
**MELLERA**, S. Moore, in Journ. Bot. xvii. (1879) 225. **ACANTHACEAE**.  
*lobulata*, S. Moore, l. c.—Afr. trop.  
**MELIGO**, Rafin. Fl. Tellur. iii. 92 (1836) = *Salvia*, Tourn. (Labiata).  
*anensa*, Rafin. l. c. = *S. lamifolia*.  
**MELISSIA**, Hook. f. in Hook. Ic. Pl. t. 1021 (1867). **SOLANACEAE**, Benth. & Hook. f. ii. 891.  
*begoniifolia*, Hook. f. Ic. Pl. t. 1021.—Ins. S. Helena.  
**MELITIS**, Scop. Fl. Carn. ed. II. i. 421 (1772) = *Melittis*, Linn. (Labiata).  
**MELLO**, Bur. in Adansonia, viii. (1868) 379. **BIGNONIACEAE**, Benth. & Hook. f. ii. 1035.  
*populifolia*, Bur. ex Benth. & Hook. f. Gen. ii. 1035.—Bras.  
**MELLOBIUM**, A. Juss. in Orb. Dict. vii. 269 (1849) = *Melolobium*, Eckl. & Zeyh. (Legumin.).

**MELLOCA**, Lindl. in Gard. Chron. (1847) 685 = *Ullucus*, Lozano (Chenop.).  
*peruviana*, Moq. in DC. Prod. xiii. ii. 225 = *U. tuberosa*.  
*tuberosa*, Lindl. in Gard. Chron. (1847) 685 = *U. tuberosa*.

**MELLOLOBIUM**, Reichb. Nom. 151 (1841) = *Melolobium*, Eckl. & Zeyh. (Legumin.).

**MELO** [Tourn.] Linn. Syst. ed. I (1735) = *Cucumis*, Tourn. (Cucurb.).  
*Chate*, Sageret, ex M. Roem. Syn. Pepon. 74 = *C. Melo*.  
*flexuosus*, Sageret, l. c. 75 = *C. Melo*.  
*persicus*, Sageret, l. c. 71 = *C. Melo*.  
*sativus*, Sageret, l. c. 68 = *C. Melo*.  
*vulgaris*, Cogn. in DC. Monog. Phan. iii. 484, sphalm. = *C. Melo*.

**MELOCACTUS**, [Tourn.] Link & Otto, in Verh. Preuss. Ver. Gartenb. iii. (1827) 417. tt. 11, 12. **CACTEAE**, Benth. & Hook. f. i. 847.  
*acutus*, Link & Otto, l. c. t. 23 = *Echinocactus acutus*.

*ambiguus*, Hort. ex Pfeiff. in Otto & Dietr. Allg. Gartenz. i. (1833) 364 = *Cereus leucanthus*.  
*amoenus*, Hoffmgg. Preiss. Verz. ed. VII. (1833) 22; et ex Pfeiff. Enum. Diagn. Cact. 43.—N. Granat.  
*atrosanguineus*, Hort. Berol. ex Pfeiff. l. c. 44.—Ins. S. Thomas.  
*atrovirens*, Hort. Berol. ex Foerst. Handb. Cact. ed. I. 279, nomen.—Hab. ?  
*Besleri*, Link & Otto, in Verh. Preuss. Ver. Gartenb. iii. (1827) 420. t. 21 = *placentiformis*.  
*Besleri-affinis*, Hort. ex Pfeiff. Enum. Diagn. Cact. 60 = *Echinocactus spiralis*.  
*bradyppus*, Lehm. ex Steud. Nom. ed. II. ii. 122 = *Cereus senilis*.  
*Brongnartii*, Lem. Cact. Aliq. Nov. Desc. 12.—Hab. ?  
*caesius*, H. L. Wendl. ex Miq. in Nov. Act. Nat. Cur. xviii. Suppl. i. (1841) 184.—N. Granat.  
*cephalopopus*, Lem. ex Foerst. Handb. Cact. ed. I. 279, nomen.—Hab. ?  
*cephalophora*, Salm-Dyck, Cact. Hort. Dyck. ed. II. 137 = *mammillariaeformis*.  
*Columna-Trajani*, Pfeiff. Enum. Diagn. Cact. 46 = *Cereus Columna-Trajani*.  
*communis*, Link & Otto, in Verh. Preuss. Ver. Gartenb. iii. (1827) 417. t. 11.—Ind. occ.  
*coronatus*, Cels, ex Foerst. Handb. Cact. ed. I. 279, nomen.—Hab. ?  
*crassicastratus*, Lem. Cact. Aliq. Nov. Desc. 13 = *obtusipetalus*.  
*crassispinus*, Salm-Dyck, in Otto & Dietr. Allg. Gartenz. viii. (1840) 10 = *Lemairei*.  
*curvispinus*, Hort. Berol. ex Pfeiff. Enum. Diagn. Cact. 46.—Mexic.  
*Delessertianus*, Lem. ex Labour. Monog. Cact. 19.—Mexic.  
*depressus*, Hook. Bot. Mag. t. 3691.—Bras.  
*depressus*, Salm-Dyck, ex DC. Prod. iii. 463 = *Cereus leucanthus*.  
*dichroacanthus*, Miq. in Nov. Act. Nat. Cur. xviii. Suppl. i. (1841) 147.—Ins. S. Thomas.  
*elegans*, Hort. ex Pfeiff. in Otto & Dietr. Allg. Gartenz. iii. (1835) 244 = *Cereus leucanthus*.  
*Ellemtii*, Miq. in Nederl. Kruidk. Arch. iv. (1859) 336.—Bras.  
*excavatus*, Hort. ex G. Don, in Sweet, Hort. Brit. ed. III. 282, nomen.—Mexic.  
*ferox*, Pfeiff. ex Foerst. Handb. Cact. ed. I. 519; et ex Labour. Monog. Cact. 16.—Mexic.  
*Gardenerianus*, Booth, ex Foerst. l. c. 277 = *depressus*.  
*Gilliesii*, Hort. ex Otto, in Otto & Dietr. Allg. Gartenz. i. (1833) 364; et ex Pfeiff. Enum. Diagn. Cact. 50 (= *Echinopsis formosus*).—Chili.  
*gladius*, Link & Otto, in Verh. Preuss. Ver. Gartenb. iii. (1827) t. 17 = *Echinocactus gladius*.  
*goniodacanthus*, Lem. Cact. Aliq. Nov. Desc. 11.—Hab. ?  
*Grengelii*, Hort. ex Forbes, Hort. Tour Germ. 151, nomen = *communis*.  
*griseus*, H. L. Wendl. ex Miq. in Nov. Act. Nat. Cur. xviii. Suppl. i. (1841) 185.—N. Granat.  
*havannensis*, Miq. l. c. 144.—Cuba.  
*Hookerianus*, Forbes, ex Foerst. Handb. Cact. ed. I. 279, nomen.—Hab. ?

**MELOCACTUS**:—

*Hystrix*, Parment. ex Miq. in Nov. Act. Nat. Cur. xviii. Suppl. i. (1841) 138.—Hab. ?  
*ingens*, Karw. ex Pfeiff. Enum. Diagn. Cact. 54 = *Echinocactus ingens*.  
*intricatus*, Link & Otto, in Verh. Preuss. Ver. Gartenb. iii. (1827) t. 24 = *Echinocactus intricatus*.  
*Lamarchii*, G. Don, Gen. Syst. iii. 160 = *communis*.  
*Langsdorffii*, DC. Prod. iii. 461 = *Echinocactus Langsdorffii*.  
*latispinus*, Hort. ex Pfeiff. Enum. Diagn. Cact. 56 = *Echinocactus cornigerus*.  
*Lehmanni*, Miq. in Linnaea, xi. (1837) 642.—Venezuela.  
*Lemairei*, Miq. in Nov. Act. Nat. Cur. xviii. Suppl. i. (1841) 192.—Ins. S. Doming.  
*Leopoldi*, Hort.—Cf. Gard. Chron. (1876) i. 603.—Hab. ?  
*leucaster*, Hoffmgg. Preiss. Verz. ed. VII. (1833) 22.—Hab. ?  
*macracanthoides*, Miq. in Nov. Act. Nat. Cur. xviii. Suppl. i. (1841) 173.—Ins. S. Thomas.  
*macroacanthus*, Link & Otto, in Verh. Preuss. Ver. Gartenb. iii. (1827) 418. t. 12; Salm-Dyck, Hort. Dyck. 344.—Ind. occ.  
*macroacanthus*, Miq. in Linnaea, xi. (1837) 157 = *macracanthoides*.  
*mammillariaeformis*, Salm-Dyck, in Otto & Dietr. Allg. Gartenz. iv. (1836) 148.—Mexic.  
*melocactoides*, DC. Prod. iii. 461.—Bras.  
*meonacanthus*, Link & Otto, in Verh. Preuss. Ver. Gartenb. iii. (1827) t. 15 = *Echinocactus meonacanthus*.  
*microcephalus*, Miq. in Nov. Act. Nat. Cur. xviii. Suppl. i. (1841) 157.—Ins. Curaçao.  
*Miquelii*, Lehm. Del. Sem. Hort. Hamb. (1838); ex Miq. l. c. 149.—Ins. S. Crucis.  
*monoclonos*, DC. ex Steud. Nom. ed. II. ii. 122.—Ind. occ.; Guian.  
*Monvillianus*, Miq. in Nov. Act. Nat. Cur. xviii. Suppl. i. (1841) 133.—Hab. ?  
*obtusipetalus*, Lem. Cact. Aliq. Nov. Desc. 11.—N. Granat.  
*octogonus*, Hort. ex Forbes, Hort. Tour Germ. 151, nomen.—Mexic.  
*Oreas*, Miq. in Nov. Act. Nat. Cur. xviii. Suppl. i. (1841) 192.—Bras.  
*orthacanthus*, Link & Otto, in Verh. Preuss. Ver. Gartenb. iii. (1827) t. 18 = *Echinocactus orthacanthus*.  
*Parthoni*, Hort. ex Miq. in Nov. Act. Nat. Cur. xviii. Suppl. i. (1841) 190 = *violaceus*.  
*parvispinus*, DC. Prod. iii. 463, in syn. = *Echinocactus parvispinus*.  
*pentacetrus*, Lem. Cact. Nov. Gen. et Sp. 108.—Bras.  
*placentiformis*, DC. Prod. iii. 460.—Bras.  
*platyacanthus*, Link & Otto, in Verh. Preuss. Ver. Gartenb. iii. (1827) t. 14 = *Echinocactus platyacanthus*.  
*poliacanthus*, Link & Otto, l. c. t. 16 = *Echinocactus polyacanthus*.  
*prolifer*, Hort. ex Otto & Dietr. Allg. Gartenz. i. (1833) 364 = *Echinocactus robustus*.  
*pyncacanthus*, Cels, ex Miq. in Nov. Act. Nat. Cur. xviii. Suppl. i. (1841) 200 = *Lemairei*.  
*pyramidalis*, Link & Otto, in Verh. Preuss. Ver. Gartenb. iii. (1827) 419. t. 25.—Am. trop.  
*recurvus*, Link & Otto, l. c. t. 20 = *Echinocactus recurvus*.  
*rubens*, Hort. ex Miq. in Nov. Act. Nat. Cur. xviii. Suppl. i. (1841) 145 = *amoenus*.  
*rubens*, Pfeiff. Enum. Diagn. Cact. 43.—Ind. occ.  
*ruispinus*, Bertol. in Nov. Comm. Bonon. iii. (1839) 322. t. 26.—Hab. ?  
*Salmanus*, Link & Otto, in Verh. Preuss. Ver. Gartenb. iii. (1827) 423. t. 13; et ex Salm-Dyck, Hort. Dyck. 345.—Ins. Curaçao.  
*Schlumbergerianus*, Lem. Illustr. Hort. viii. (1861) Misc. 32.—Ins. S. Thomas.  
*Sellowii*, Link & Otto, in Verh. Preuss. Ver. Gartenb. iii. (1827) t. 22; et DC. Prod. iii. 461 = *Echinocactus Sellowii*.  
*Spatangus*, Hort. Berol. ex Pfeiff. Enum. Diagn. Cact. 45.—Ins. Curaçao.  
*tenuispinus*, Link & Otto, in Verh. Preuss. Ver. Gartenb. iii. (1827) t. 19 = *Echinocactus tenuispinus*.



## MELOCACTUS:—

*tephracanthus*, Link & Otto, in Verh. Preuss. Ver. Gartenb. iii. (1827) t. 16 = *Echinocactus tephracanthus tuberculatus*, Link & Otto, l. c. t. 26 = *Echinocactus tuberculatus*.  
*violaceus*, Pfeiff. in Otto & Dietr. Allg. Gartens. iii. (1835) 318.—Bras.  
*viridescens*, Nutt. ex Teschem. in Journ. Bot. Soc. Nat. Hist. v. (1845) 293 = *Echinocactus viridescens*.  
*Wendlandii*, Miq. in Nov. Act. Nat. Cur. xviii. Suppl. i. (1841) 146.—Ins. S. Thomas.  
*xanthacanthus*, Miq. l. c. 169.—Ins. S. Thomas.  
*Zuccarinii*, Miq. in Linnaea, xi. (1837) 645.—Ins. Curaçao.

**MELOCALAMUS**, Benth. in Journ. Linn. Soc. xix. (1881) 134. GRAMINEAE, Benth. & Hook. f. iii. 1212.  
*compactiflorus*, Benth. in Journ. Linn. Soc. xix. (1881) 154.—Burma.

**MELOCANNA**, Trin. in Spreng. Neue Entdeck. ii. 43 (1821). GRAMINEAE, Benth. & Hook. f. iii. 1214.  
*IRULIA*, Bedd. Forest. Man. Bot. 285 (1873).  
*bambusoides*, Trin. in Spreng. Neue Entdeck. ii. 43.—Ind. or.  
*exclusus*, Roep. ex Trin. Clav. Agrost. 105, 897 = *Bambusa maxima*.  
*gracilis*, Kurz, ex Munro, in Trans. Linn. Soc. xxvi. (1868) 133.—Malaya.  
*humilis*, Kurz, in Journ. As. Soc. Beng. xlii. (1873) ii. 251.—Burma.  
*humilis*, Roep. ex Trin. Clav. Agrost. 105.—Malaya.  
*Kurzii*, Munro, in Trans. Linn. Soc. xxvi. (1868) 134.—Ins. Andaman.  
*Rheedii*, Steud. Syn. Pl. Gram. 332 = *bambusoides*.  
*travancorica*, F. Muell. Sel. Pl. Indust. Cult. 129.—Ind. or.  
*virgata*, Munro, in Trans. Linn. Soc. xxvi. (1868) 133 = *Cephalostachyum virgatum*.  
*Zollingeri*, Kurz, ex Munro, l. c. 134.—Java.

## MELOCHIA, Dill. ex Linn. Syst. ed. I (1735).

STERCULIACEAE, Benth. & Hook. f. i. 223.  
 ALEURODENDRON, Reinw. in Syll. Ratisb. ii. (1828) 12.  
 ALTHERIA, Thou. Gen. Nov. Madag. 19 (1806).  
 ANAMORPHIA, Karst. & Triana, in Linnaea, xviii. (1844) 443.  
 ANTIPHYLA, Rafin. New Fl. Am. iv. 16 (1836).  
 GLOSSOSPERMUM, Wall. Cat. n. 1153 (1831).  
 LOCHERIA, Arn. in Ann. Sc. Nat. Sér. II. xi. (1839) 172.  
 MELUCHIA, Medic. in Staatsw. Vorles. Churpf. Phys.-Oek. Ges. I. (1731) 217.  
 MOLUCHIA, Medic. Malv. 10 (1787).  
 MOUGEOTIA, H. B. & K. Nov. Gen. et Sp. v. 326. tt. 483, 484 (1821).  
 PHYCOCODON, Turcz. in Bull. Soc. Nat. Mosc. (1856) i. 212.  
 POLYCHLAENA, G. Don, Gen. Syst. i. 488 (1831).  
 RIDDELLIA, Rafin. New Fl. Am. iv. 15 (1836).  
 RIEDLEA, Vent. in Mém. Inst. Sc. Phys. i. (1807) 2.  
 VISENTIA, Hoult. Handleid. viii. 308 (1777).  
*acutangula*, Span. in Linnaea, xv. (1841) 174.—Ins. Timor.  
*affinis*, Wall. Cat. n. 1198 = *corchorifolia*.  
*anomala*, Griseb. in Goett. Abh. xix. (1874) 93.—Reg. Argent.  
*arborea*, Blanco, Fl. Filip. ed. I. 524.—Ins. Philipp.  
*arenosa*, Benth. in Hook. Journ. Bot. iv. (1842) 127.—Bras.  
*aristata*, A. Gray, Bot. U. St. Expl. Exped. i. 193.—Ins. Samoa.  
*Berterianum*, Balb. ex DC. Prod. i. 492 = *Waltheria glabra*.  
*betonicaefolia*, A. St. Hil. Fl. Bras. Mer. i. 165.—Bras.  
*borbonica*, Cav. Diss. vi. 321.—Ins. Borbon.  
*Burmanni*, Zoll. & Mor. Syst. Verz. Zoll. 27 = *Corchorus javanicus*.  
*capitata*, Boj. Hort. Maurit. 38 = *corchorifolia*.  
*caracasana*, Jacq. Coll. ii. 369.—Venezuela.  
*carpinifolia*, Wendl. Bot. Beobacht. 52.—Ind. occ.  
*Chamaedrya*, A. St. Hil. Fl. Bras. Mer. i. 161.—Bras.  
*cinerea*, A. St. Hil. & Naud. in Ann. Sc. Nat. Sér. II. xviii. (1842) 35.—Bras.  
*Clinopodium*, A. St. Hil. & Naud. l. c. 36 = *hirsuta*, Cav.  
*concatenata*, Linn. Sp. Pl. 675 = *corchorifolia*.

## MELOCHIA:—

*concinna*, Miq. in Linnaea, xxii. (1849) 467.—Guian.  
*corchorifolia*, Linn. Sp. Pl. 675.—Cosmop: trop.  
*corchorifolia*, Wall. Cat. n. 1196 H = *Waltheria indica cordata*, Burm. f. Fl. Ind. 143.—Ind. or.  
*cordiformis*, A. St. Hil. Fl. Bras. Mer. i. 166.—Bras.  
*corymbosa*, Meissn. ex Steud. Nom. ed. II. ii. 123 = *Physodium corymbosum*.  
*crenata*, Bert. ex Spreng. Syst. iii. 29 = *portoricensis*.  
*crenata*, Vahl, Symb. Bot. iii. 86 = *tomentosa*.  
*densiflora*, Miq. in Linnaea, xxii. (1849) 800.—Bras.  
*depressa*, Linn. Sp. Pl. 674.—Cuba.  
*depressa*, Mill. Gard. Dict. ed. VIII. n. 3 = *peruviana*.  
*diffusa*, Bert. ex Spreng. Syst. iii. 30 = *tomentosa*.  
*domingensis*, Jacq. Select. Am. 194 = *pyramidata*.  
*erecta*, Burm. f. Fl. Ind. 143.—Java.  
*fasciculata*, Benth. in Hook. Journ. Bot. iv. (1842) 127 = *parvifolia*.  
*fasciculata*, Noronha, in Verh. Batav. Gen. v. (1790) ed. I. Art. iv. 29 = *corchorifolia*.  
*frutescens*, Jacq. Obs. Bot. ii. 22 = *tomentosa*.  
*globifera*, Triana & Planch. in Ann. Sc. Nat. Sér. IV. xvii. (1862) 343.—N. Granat.  
*gracilis*, A. St. Hil. & Naud. l. c. Sér. II. xviii. (1842) 35 = *venosa*.  
*graminifolia*, A. St. Hil. Fl. Bras. Mer. i. 160.—Bras.  
*hermannioides*, A. St. Hil. l. c. 163.—Bras.  
*hirsuta*, Cav. Diss. vi. 323.—Mexic.  
*hirsuta*, Turcz. in Bull. Soc. Nat. Mosc. xxxvi. (1863) i. 570.—Peruv.  
*hispidula*, Hook. & Arn. Bot. Beech. Voy. 60.—Ins. Societ.  
*hypoleuca*, Miq. in Linnaea, xxii. (1849) 468.—Guian.  
*inflata*, Benth. Bot. Voy. Sulph. 71 = *lupulina*.  
*interrupta*, Hemsl. Biol. Centr. Am. Bot. i. 131.—Mexic.  
*jamaicensis*, Balb. ex DC. Prod. i. 492 = *venosa*.  
*Jurgensii*, Hemsl. Biol. Centr. Am. Bot. i. 131.—Mexic.  
*kerriaefolia*, Triana & Planch. in Ann. Sc. Nat. Sér. IV. xvii. (1862) 341.—N. Granat.  
*lanata*, A. St. Hil. Fl. Bras. Mer. i. 167.—Bras.  
*lancolata*, Benth. in Hook. Journ. Bot. iv. (1842) 128.—Bras.  
*lilacina*, A. St. Hil. Fl. Bras. Mer. i. 162.—Bras.  
*lupulina*, Sw. Prod. Veg. Ind. Occ. 97.—Am. trop.  
*macrophylla*, H. B. & K. Nov. Gen. et Sp. v. 324.—Mexic.  
*manducata*, Wright, in Sauv. Fl. Cub. 14.—Cuba.  
*melissaeifolia*, Benth. in Hook. Journ. Bot. iv. (1842) 129.—Guian.  
*mollis*, Triana & Planch. in Ann. Sc. Nat. Sér. IV. xvii. (1862) 343.—N. Granat.  
*mollissima*, Desf. Tabl. ed. I. 143, nomen; Pers. Syn. ii. 218.—Am. austr.  
*monoica*, Baill. Hist. Pl. iv. 74 = *Dicarpidium monoicum*.  
*nepetoides*, A. St. Hil. Fl. Bras. Mer. i. 165.—Bras.  
*nitidula*, A. St. Hil. & Naud. in Ann. Sc. Nat. Sér. II. xviii. (1842) 35 = *venosa*.  
*nodiflora*, Sw. Prod. Veg. Ind. Occ. 97.—Am. trop.  
*oblonga*, Benth. in Hook. Journ. Bot. iv. (1842) 128.—Guian.  
*odorata*, Linn. f. Suppl. 302; Forst. f. Prod. 47.—Ins. Tanna.  
*ovata*, Desf. Tabl. ed. II. 172 = *Melhania abyssinica*.  
*parviflora*, Loud. Hort. Brit. 269 = seq. 1  
*parvifolia*, H. B. & K. Nov. Gen. et Sp. v. 325.—Venezuela.  
*pauciflora*, Wall. Cat. n. 1199 = *corchorifolia*.  
*peruviana*, Desr. in Lam. Encyc. iv. 83.—Peruv.  
*plicata*, Presl, Rel. Haenk. ii. 145.—Mexic.  
*polystachya*, Triana & Planch. in Ann. Sc. Nat. Sér. IV. xvii. (1862) 341 = *venosa*.  
*portoricensis*, Spreng. Syst. iii. 29.—Ins. Portorico.  
*pulverulenta*, Miers, in Proc. Roy. Hort. Soc. iv. (1864) 185.—N. Granat.  
*pyramidata*, Linn. Sp. Pl. 674.—Am. calid.  
*rhodocalyx*, C. Koch & Bouché, in Ind. Sem. Hort. Berol. (1854) 14.—Hab. 1  
*scordiifolia*, Turcz. in Bull. Soc. Nat. Mosc. xxxi. (1858) i. 207.—N. Granat.  
*scutellarioides*, Hemsl. Biol. Centr. Am. Bot. i. 131.—Mexic.  
*sericea*, A. St. Hil. Fl. Bras. Mer. i. 160 = *venosa*.  
*serrata*, A. St. Hil. & Naud. in Ann. Sc. Nat. Sér. II. xviii. (1842) 36 = *hirsuta*, Cav.  
*simplex*, A. St. Hil. Fl. Bras. Mer. i. 164.—Bras.  
*splendens*, A. St. Hil. & Naud. in Ann. Sc. Nat. Sér. II. xviii. (1842) 36.—Bras.

## MELOCHIA:—

*supina*, Linn. Sp. Pl. 675 = *corchorifolia*.  
*tenella*, Hemsl. Biol. Centr. Am. Bot. i. 132.—Mexic.  
*tomentella*, Hemsl. l. c.—Mexic.  
*tomentosa*, Linn. Syst. ed. X. 1140.—Am. trop.  
*truncata*, Wall. Cat. n. 1196 K = *Sida Schimperiana*.  
*truncata*, Willd. Sp. Pl. iii. 601 = *corchorifolia*.  
*Turpiniana*, H. B. & K. Nov. Gen. et Sp. v. 323 = *tomentosa*.  
*ulmarioides*, A. St. Hil. Fl. Bras. Mer. i. 159.—Ins.  
*ulmifolia*, Benth. in Hook. Journ. Bot. iv. (1842) 127.—Am. trop.  
*ulmifolia*, A. St. Hil. & Naud. in Ann. Sc. Nat. Sér. II. xviii. (1842) 36.—Bras.  
*varronifolia*, Desf. Cat. Hort. Par. ed. III. 252, nomen.—Hab. 1  
*velutina*, Wall. ex Bedd. For. Man. Bot. 35. t. 3. l. 1 = *arborea*.  
*venosa*, Sw. Prod. Veg. Ind. Occ. 97.—Bras.  
*vestita*, Benth. in Hook. Journ. Bot. iv. (1842) 128 = *hirsuta*, Cav.  
*vitiensis*, A. Gray, Bot. U. St. Expl. Exped. i. 193 = *odorata*.

MELOCHIA, Rothb. in Act. Lit. Univ. Hafn. i. (1777) 296, absque char. (Quid ?).  
*candelaria*, Rothb. l. c.—Guian.

## MELODINUS, Forst. Char. Gen. 37. t. 19 (1776).

APOCYNACEAE, Benth. & Hook. f. ii. 694.  
 BICORONA, A. DC. in DC. Prod. viii. 330 (1844).  
 ECHALTIUM, Wight, Ic. t. 472 (1841).  
 LYCIMNIA, Hance, in Walp. Ann. iii. 20 (1852).  
 ONCINUS, Lour. Fl. Cochinch. 123 (1790).  
*acutiflorus*, F. Muell. in Trans. Phil. Inst. Vict. (1858) 71.—Austral.  
*Baueri*, Endl. Prod. Fl. Norf. 57.—Ins. Norfolk.  
*chilocarpoides*, F. Muell. Fragm. vi. 118 = *Chilocarpus australis*.  
*Cumingii*, A. DC. in DC. Prod. viii. 330.—Ins. Philipp. China.  
*eugenifolius*, Wall. Cat. n. 1616 = *Leuconotis eugenifolius*.  
*fasciculatus*, Blume, Mus. Bot. Lugd. Bat. i. 155.—Borneo.  
*Forbesii*, Fowc. in Forbes, Nat. Wand. East. Archip. 510.—Ins. Timor.  
*fusiformis*, Champ. ex Benth. in Hook. Kew Journ. Bot. iv. (1852) 332.—Ins. Hongkong.  
*Guilfoylei*, F. Muell. Fragm. vi. 118.—Austral.  
*khasianus*, Hook. f. Fl. Brit. Ind. iii. 629.—Sip. Himal.  
*laetus*, Champ. ex Benth. in Hook. Kew Journ. Bot. iv. (1852) 332 = *monogynus*.  
*laevigatus*, Blume, Mus. Bot. Lugd. Bat. i. 155.—Malaya.  
*laxiflorus*, Blume, l. c.—Java.  
*micranthus*, Hook. f. Fl. Brit. Ind. iii. 629.—Malaya.  
*monogynus*, Roxb. Hort. Beng. 20; Fl. Ind. ii. 38.—Reg. Himal.; Malaya; China.  
*orientalis*, Blume, Bijdr. 1026.—Malaya.  
*parvifolius*, Lodd. Cat.; ex Sweet, Hort. Brit. ed. II. 356, nomen.—Ind. or.  
*philippensis*, A. DC. in DC. Prod. viii. 330.—Ins. Philipp.  
*phillipoides*, Labill. Sert. Austro-Caled. 29. t. 32.—N. Caled.  
*scandens*, Forst. Char. Gen. 38.—N. Caled.  
*scandens*, Hassk. Cat. Hort. Bogor. Alt. 120 = *laxiflorus*.  
*scandens*, Seem. Fl. Vit. 155 = *vitiensis*.  
*suaveolens*, Champ. ex Benth. in Hook. Kew Journ. Bot. iv. (1852) 333.—Ins. Hongkong.  
*terminalis*, Span. in Linnaea, xv. (1841) 324, nomen.—Ins. Timor.  
*undulatus*, Lodd. Cat.; ex Sweet, Hort. Brit. ed. II. 356, nomen.—Ind. or.  
*vitiensis*, Rolfe, in Journ. Bot. xxi. (1883) 201.—Ins. Fiji.

## MELODORUM, Hook. f. &amp; Thoms. Fl. Ind. i. 111 (1855).

ANONACEAE, Benth. & Hook. f. i. 25.  
 FISSISTIGMA, Griff. Notul. ii. 706 (1854).  
 MITRELLA, Miq. Ann. Mus. Bot. Lugd. Bat. ii. 39 (1865).  
 PYRAMIDANTHE, Miq. l. c. 39 (1865).  
*africanum*, Benth. in Trans. Linn. Soc. xxiii. (1868) 477.—Afr. trop.



**MELODORUM** :—

lancaunum, Scheff. in Tijdschr. Nederl. Ind. xxxi. (1870) 343; et in Flora, liii. (1870) 244.—Malaya. Beccari, Scheff. in Ann. Jard. Buitenz. ii. (1885) 24.—N. Guin.  
 bicolor, Hook. f. & Thoms. Fl. Ind. i. 119.—Reg. Himal.; Burma.  
 boreotense, Miq. Ann. Mus. Bot. Lugd. Bat. ii. 36.—Borneo.  
 cinerascens, Miq. l. c. 37.—Sumatra.  
 clavipes, Hance, in Journ. Bot. xv. (1877) 328.—China.  
 cylindricum, Maing. ex Hook. f. & Thoms. in Fl. Brit. Ind. i. 80.—Malacca.  
 elegans, Hook. f. & Thoms. Fl. Ind. i. 122.—Malaya.  
 fulgens, Hook. f. & Thoms. l. c. 120.—Malaya.  
 glaucescens, Hance, in Journ. Bot. xix. (1881) 112.—China.  
 Griffithii, Hook. f. & Thoms. Fl. Ind. i. 120.—Burma.  
 hypoglaucum, Miq. Ann. Mus. Bot. Lugd. Bat. ii. 36.—Sumatra.  
 Kentii, Hook. f. & Thoms. Fl. Ind. i. 116.—Java.  
 Korthalsii, Miq. Ann. Mus. Bot. Lugd. Bat. ii. 87.—Borneo.  
 lanuginosum, Hook. f. & Thoms. Fl. Ind. i. 117.—Malaya.  
 latifolium, Hook. f. & Thoms. l. c.—Malaya.  
 Lefevrii, Baill. Adansonia, x. (1871) 108.—Cochinch.  
 Leichhardtii, Benth. Fl. Austral. i. 52.—Austral.  
 Maccreei, F. Muell. Fragm. vi. 176.—Austral.  
 macranthum, Kurs, in Journ. As. Soc. Beng. xli. (1872) 11. 291.—Burma.  
 Malgaysii, Hook. f. & Thoms. in Hook. f. Fl. Brit. Ind. i. 60.—Penang.  
 manubriatum, Hook. f. & Thoms. Fl. Ind. i. 118.—Malaya.  
 mollissimum, Miq. Fl. Ind. Bat. Suppl. 374.—latifolium.  
 parviflorum, Scheff. in Tijdschr. Nederl. Ind. xxxi. (1870) 344; et in Flora, liii. (1870) 244.—Malaya.  
 piscocarpum, Hook. f. & Thoms. Fl. Ind. i. 123.—Malacca.  
 polyanthum, Hook. f. & Thoms. l. c. 121.—Reg. Himal.  
 polycarpum, Benth. in Trans. Linn. Soc. xxxiii. (1862) 477.—Xylopia polycarpa.  
 psimaticum, Hook. f. & Thoms. Fl. Ind. i. 121.—Malaya.  
 punctatum, Baill. Adansonia, x. (1871) 107.—N. Caled.  
 rubiginosum, Hook. f. & Thoms. Fl. Ind. i. 116.—Reg. Himal.; Burma.  
 rubinervum, Hook. f. & Thoms. l. c.—Reg. Himal.  
 sphaerocarpum, Miq. Ann. Mus. Bot. Lugd. Bat. ii. 38.—Java; Sumatra.  
 Urtii, F. Muell. Fragm. vi. 2.—Austral.  
 verrucosum, Hook. f. & Thoms. Fl. Ind. i. 119.—Reg. Himal.  
 Wallichii, Hook. f. & Thoms. l. c. 118.—Reg. Himal.  
 Zippelii, Miq. Ann. Mus. Bot. Lugd. Bat. ii. 38.—Sumatra.

**MELODORUM**, Lour. Fl. Cochinch. 351 (1790) = **Unona**, Linn. f. (Anonac.).

arborum, Lour. l. c. = U. sylvatica.  
 fruticosum, Lour. l. c. = U. dumetorum.

**MELOLOBIUM**, Eckl. & Zeyh. Enum. 188 (1836).

**LEGUMINOSAE**, Benth. & Hook. f. i. 478.  
 SPRINGIUM, E. Mey. Comm. Pl. Afr. Austr. 65 (1835).  
 adenoides, Eckl. & Zeyh. Enum. 190.—Afr. austr.  
 alpinum, Eckl. & Zeyh. l. c.—Afr. austr.  
 calycinum, Benth. in Hook. Lond. Journ. Bot. iii. (1844) 350.—Afr. austr.  
 canaliculatum, Benth. l. c. 353.—Afr. austr.  
 candicans, Eckl. & Zeyh. Enum. 189.—Afr. austr.  
 canescens, Benth. in Hook. Lond. Journ. Bot. iii. (1844) 351.—Afr. austr.  
 cernuum, Eckl. & Zeyh. Enum. 190.—Afr. austr.  
 collinum, Eckl. & Zeyh. l. c. 189.—Afr. austr.  
 decumbens, Benth. in Hook. Lond. Journ. Bot. iii. (1844) 352.—Afr. austr.  
 exedans, Harv. in Harv. & Sond. Fl. Cap. ii. 80.—Afr. austr.  
 humile, Eckl. & Zeyh. Enum. 190.—Afr. austr.  
 microphyllum, Eckl. & Zeyh. l. c. 189.—Afr. austr.  
 obcordatum, Harv. in Harv. & Sond. Fl. Cap. ii. 81.—Afr. austr.

**MELOLOBIUM** :—

parviflorum, Benth. in Hook. Lond. Journ. Bot. iii. (1844) 351.—Afr. austr.  
 spicatum, Eckl. & Zeyh. Enum. 190 = cernuum.  
 squarrosus, Eckl. & Zeyh. l. c. 189 = candicans.  
 stipulatum, Harv. in Harv. & Sond. Fl. Cap. ii. 81.—Afr. austr.  
 viscidulum, Steud. Nom. ed. II. ii. 123.—Afr. austr.

**MELOMPHIS**, Rafin. Fl. Tellur. ii. 21 (1836) = **Ornithogalum**, Tourn. (Liliac.).

arabica, Rafin. l. c. 22 = O. arabicum.  
 patens, Rafin. l. c. iii. 59 = O. arabicum.  
 peruviana, Rafin. l. c. ii. 22 = Scilla peruviana.  
 sicula, Rafin. l. c. = Scilla peruviana.

**MELONEURA**, Rafin. Fl. Tellur. iv. 109 (1836) = **Utricularia**, Linn. (Lentib.).

purpurea, Rafin. l. c. = U. striatula.

**MELONGENA**, Tourn. ex Mill. Gard. Dict. ed. VI. (1752) = **Solanum**, Tourn.

incurva, Mill. l. c. ed. VIII. n. 3 = S. Melongena.  
 ovata, Mill. l. c. n. 1 = S. Melongena.  
 spinosa, Mill. l. c. n. 4 = S. Melongena.  
 teres, Mill. l. c. n. 2 = S. Melongena.

**MELORIMA**, Rafin. Fl. Tellur. iv. 53 (1836) = **Fritillaria**, Linn. (Liliac.).

cirrrosa, Rafin. l. c. = F. cirrrosa.

**MELOSMON**, Rafin. Fl. Tellur. iii. 85 (1836) = **Toucrium**, Tourn. (Labiast.).

bicolor, Rafin. l. c. = T. bicolor.  
 campanulatum, Rafin. l. c. = T. campanulatum.  
 orientale, Rafin. l. c. = T. orientale.  
 rotundifolium, Rafin. l. c. = T. pyrenaicum ?

**MELOSPERMA**, Benth. in DC. Prod. x. 374 (1846).

**SCROPHULARINEAE**, Benth. & Hook. f. ii. 946.  
 andicola, Benth. in DC. Prod. x. 374.—Chili.  
 angustifolia, Phil. in Anal. Univ. Chil. (1873) 525.—Chili.  
 glabra, Phil. in Linnaea, xxix. (1857-58) 26.—Chili.

**MELOTHRIA**, Linn. Coroll. Gen. 1 (1787). **CUCURBITACEAE**, Benth. & Hook. f. i. 830.

**AECHMANDRA**, Arn. in Hook. Lond. Journ. Bot. iii. (1841) 274.  
 ARKEZOSTIS, Rafin. New Fl. Am. iv. 100 (1836).  
 DICLIDOSTIGMA, Kunze, in Linnaea, xvii. (1843) 576.  
 HARLANDIA, Hance, in Walp. Ann. ii. 648 (1852).  
 JUCHIA, M. Roem. Syn. Pepon. 11, 48 (1846).  
 KARIVIA, Arn. in Hook. Journ. Bot. iii. (1841) 275.  
 LANDERSIA, Macfad. Fl. Jamaica. ii. 142 (1837).  
 MELOTHRIX, M. Laws. in Hook. f. Fl. Brit. Ind. i. 662 (1875).  
 MELOTRIA, P. Br. Hist. Jamaica. 124 (1756).  
 MUKIA, Arn. in Hook. Journ. Bot. iii. (1841) 276.  
 PILOGYNE, Schrad. Ind. Sem. Hort. Gotting. (1835).—Cl. Linnaea, xx. (1837) Litt. 89.  
 SOLENA, Lour. Fl. Cochinch. 514 (1790).  
 ZERNERIA, Endl. Prod. Fl. Norf. 69 (1833).

**amplexicaulis**, Cogn. in DC. Monog. Phan. iii. 621.—Ind. or.

angolensis, Cogn. l. c. 606.—Afr. trop.  
 angustiloba, Cogn. l. c. 579.—Mexic.  
 Baueriana, F. Muell. Fragm. vi. 188.—Ins. Norfolk.  
 bicirrrosa, C. B. Clarke, in Hook. f. Fl. Brit. Ind. ii. 627.—Burma.  
 Candolleana, Cogn. in DC. Monog. Phan. iii. 578.—Paraguay.  
 capillata, Cogn. l. c. 600 = triangularis.  
 celebica, Cogn. l. c. 625.—Ins. Celebes.  
 chlorocarpa, Engelm. ex S. Wats. Bibliog. Ind. N. Am. Bot. 395 = pendula.  
 cordata, Cogn. in DC. Monog. Phan. iii. 613.—Afr. austr.  
 cordifolia, Hook. f. in Oliver, Fl. Trop. Afr. ii. 563.—Afr. trop.  
 cucumerina, Naud. in Ann. Sc. Nat. Sér. V. vi. (1866) 10.—China.  
 Cucumis, Vell. Fl. Flum. 29; i. t. 70.—Bras.  
 Cunninghamii, F. Muell. ex Benth. Fl. Austral. iii. 320.—Austral.  
 deltoidea, Benth. in Hook. Niger Fl. 368.—Afr. trop.  
 deltoidea, Thw. Enum. Pl. Zeyl. 124 = zeylanica.

**MELOTHRIA** :—

edulis, Rafin. New Fl. Am. iv. 15 = pendula.  
 emirrensis, Baker, in Journ. Linn. Soc. xxi. (1884) 346.—Madag.  
 fluminensis, Gardn. in Hook. Lond. Journ. Bot. i. (1842) 173.—Bras.  
 foetida, Desr. in Lam. Encyc. iv. 87 (foetida) = Kedrosia foetidissima.  
 grandifolia, Torr. & Gray, Fl. N. Am. i. 541.—Am. bor.  
 Grayana, Cogn. in DC. Monog. Phan. iii. 591.—Ins. Tahiti.

guadalupensis, Cogn. l. c. 580 = pervaga.  
 hederacea, Cogn. l. c. 611.—Afr. austr.  
 heterophylla, Cogn. l. c. 618.—As. trop.  
 hirsuta, Cogn. in Mart. Fl. Bras. vi. 1V. 28. t. 5.—Bras.  
 Hookeri, Cogn. in DC. Monog. Phan. iii. 588.—Peruv.  
 indica, Lour. Fl. Cochinch. 35.—Cochinch.  
 japonica, Maxim. ex Cogn. in DC. Monog. Phan. iii. 599.—Japon.

javanica, Cogn. l. c. 625.—Java.  
 leioperma, Cogn. l. c. 622.—Ind. or.  
 leucocarpa, Cogn. l. c. 601 = odorata.  
 longepedunculata, Cogn. l. c. 612.—Abyssin.  
 lucida, Cogn. l. c. 608.—Madag.  
 maderaspatana, Cogn. l. c. 623.—As. et Afr. trop.  
 Mannii, Cogn. l. c. 617.—Afr. trop.  
 marginata, Cogn. l. c. 593 = Rumphiana.  
 micrantha, F. Muell. ex Cogn. l. c. 603 = Muelleri.  
 microcarpa, Griseb. Cat. Pl. Cub. 112 = fluminensis.  
 microcarpa, Shuttl. ex Cogn. in DC. Monog. Phan. iii. 587 = pendula.  
 microsperma, Cogn. l. c. 611.—Afr. trop.  
 minutiflora, Cogn. l. c.—Afr. trop.  
 monoica, Schrad. ex Steud. Nom. ed. II. ii. 123 = pendula.  
 mucronata, Cogn. in DC. Monog. Phan. iii. 608.—Ind. or.; Malaya.

Muelleri, Benth. Fl. Austral. iii. 320.—Austral.  
 nigra, Rafin. Ann. Nat. (1820) 15 = pendula.  
 obtusiloba, Cogn. in DC. Monog. Phan. iii. 616.—Afr. austr.  
 obtusiloba, Spruce, ex Cogn. l. c. 585 = fluminensis.  
 odorata, Hook. f. & Thoms. ex C. B. Clarke, in Hook. f. Fl. Brit. Ind. ii. 626.—Ind. or.; Malaya.  
 pendula, Brewer & S. Wats. Bot. Calif. i. 240 = Echinocystis Bigelovii.  
 pendula, Linn. Sp. Pl. 35.—Am. bor.; Ind. occ.  
 pendula, G. F. W. Mey. Prim. Fl. Esseq. 279 = fluminensis.  
 pendula, Sieber, ex Cogn. in DC. Monog. Phan. iii. 436 = Momordica Charantia.  
 Peneyana, Cogn. l. c. 592.—Abyssin.  
 pentaphylla, Naud. in Ann. Sc. Nat. Sér. IV. xviii. (1862) 196.—N. Caled.  
 perpusilla, Cogn. in DC. Monog. Phan. iii. 607.—Ind. or.; Malaya.

pervaga, Griseb. Fl. Brit. W. Ind. 289.—Ind. occ.  
 prunifera, Poepp. & Endl. Nov. Gen. et Sp. ii. 55. t. 174 = Selysia prunifera.  
 punctata, Cogn. in DC. Monog. Phan. iii. 615.—Afr. austr.  
 punctata, Rafin. New Fl. Am. iv. 15 = pendula.  
 punctatissima, Cogn. in Mart. Fl. Bras. vi. 1V. 29.—Bras.  
 quinqueloba, Eckl. & Zeyh. ex M. Roem. Syn. Pepon. 99 = Coccinia quinqueloba.  
 racemosa, Cogn. in DC. Monog. Phan. iii. 617.—Afr. trop.  
 Rauwenhoffii, Cogn. l. c. 597.—Java.  
 Regelii, Naud. in Ann. Sc. Nat. Sér. V. v. (1866) 35 = japonica.

repanda, Rafin. New Fl. Am. iv. 14 = pendula.  
 Rumphiana, Scheff. in Ann. Jard. Buitenz. i. (1876) 25.—Java.  
 Rutenbergiana, Cogn. in Bremen, Abh. vii. (1882) 251.—Malag.  
 samoensis, A. Gray, Bot. U. St. Expl. Exped. i. 641 = Baueriana.  
 scabra, Naud. in Ann. Sc. Nat. Sér. V. vi. (1866) 10.—Mexic.  
 scrobiculata, Cogn. in DC. Monog. Phan. iii. 605.—Abyssin.  
 Thwaitesii, Schweinf. Reliq. Kotschy. 44. t. 29 = tridactyla, zeylanica.  
 tomentosa, Cogn. in DC. Monog. Phan. iii. 614.—Abyssin.



**MELOTHRIA** :—

- triangularis, Benth. in Hook. Niger Fl. 367.—Afr. trop. tridactyla, Hook. f. in Oliver, Fl. Trop. Afr. ii. 562.—Afr. trop.  
 trifoliolata, F. Muell. Fragm. v. 181—Alsomitra Hooker.  
 trilobata, Cogn. in Mart. Fl. Bras. vi. iv. 26.—Bras. uliginosa, Cogn. l. c.—Bras.  
 velutina, Cogn. in DC. Monog. Phan. iii. 613.—Afr. austr.  
 Wallichii, C. B. Clarke, in Hook. f. Fl. Brit. Ind. ii. 626.—Burma.  
 Warmingii, Cogn. in Mart. Fl. Bras. vi. iv. 27.—Bras. zeylanica, C. B. Clarke, in Hook. f. Fl. Brit. Ind. ii. 626.—Zeylan.  
 zeylanica, Koen. ex Wight & Arn. Prod. 129 = Vitis pedata.

MELOTHRIS, M. Laws. in Hook. f. Fl. Brit. Ind. i. 662, (1875). err. typ. = *Melothria*, Linn. (Cucurb.).

MELOTRIA, P. Br. Hist. Jamaic. 124 (1756) = praec.

MELUTRIA, Medic. in Staatsw. Vorles. Churpf. Phys.-Oek. Ges. i. (1791) 217 = *Melochia*, Dill. (Stercul.).

MELVILLA, A. Anders. in Journ. Arts & Sc. xv. (1807) 207; et ex Lindl. Bot. Reg. t. 852 (1824) = *Cuphea*, P. Br. (Lythrar.).  
*speciosa*, A. Anders. l. c. = C. Melvilla.

MEMAECYLUM, Mitch. in Act. Phys.-Med. Acad. Nat. Cur. viii. (1748) App. 213 = *Epigaea*, Linn. (Ericac.).

MEMECYLON, Linn. Diss. Dass. 16 (1747); Amoen. Acad. i. 399 (1749). *MELASTOMACEAE*, Benth. & Hook. f. i. 773.

LINDENIA, Zoll. & Mor. Syst. Verz. Mor. 10 (1846).

SCUTULA, Lour. Fl. Cochinch. 235 (1790).  
 SPATHANDRA, Guill. & Perr. Fl. Seneg. Tent. i. 313. t. 71 (1832).

VALIKAHA, Adans. Fam. ii. 84 (1763).  
 acuminatissimum, Blume, Mus. Bot. Lugd. Bat. i. 360.—Sumatra.

acuminatum, Sm. in Rees, Cycl. xxiii. n. 4.—Malacca. *acuminatum*, Wall. Cat. n. 4105 = (Gen. 1).—Ind. or. *Afzelii*, R. Br. ex Triana, in Trans. Linn. Soc. xxviii. (1871) 156 = polyanthemus.

Afzelii, G. Don, Gen. Syst. ii. 655.—Afr. trop. amabile, Bedd. Forest. Man. Bot. 115.—Ind. or. *ambiguum*, Blume, Mus. Bot. Lugd. Bat. i. 359 = grande.

Amberstianum, C. B. Clarke, in Hook. f. Fl. Brit. Ind. ii. 557.—Burma.  
 amplexicaule, Roxb. Hort. Beng. [88]; Fl. Ind. ii. 260.—Ind. or.; Penang.

angulatum, Reichb. ex DC. Prod. iii. 5.—Ins. Maurit. angustifolium, Wight, Illustr. i. 215.—Ind. or. *appendiculatum*, Blume, Mus. Bot. Lugd. Bat. i. 361.—Borneo.

Arnottianum, Wight, ex Thw. Enum. Pl. Zeyl. 113.—Zeylan.

australe, F. Muell. ex Triana, in Trans. Linn. Soc. xxviii. (1871) 159 = pauciflorum.

Barteri, Hook. f. in Oliver, Fl. Trop. Afr. ii. 462.—Afr. trop.  
 blakeoides, G. Don, Gen. Syst. ii. 655 (blackioides).—Afr. trop.

buxifolium, Blume, Mus. Bot. Lugd. Bat. i. 363.—Madag.  
 caeruleum, Hook. f. in Oliver, Fl. Trop. Afr. ii. 461 = M. Spathandra.

caeruleum, Jack, in Malay. Misc. i. (1820) v. 26.—Malaya.  
 calderense, A. Gray, Bot. U. St. Expl. Exped. i. 574. t. 71 = paniculatum.

Calleryanum, Naud. in Ann. Sc. Nat. Sér. III. xviii. (1852) 275 = Cumingianum.

caloneuron, Miq. Fl. Ind. Bat. Suppl. 321.—Ins. Banca.

campanulatum, C. B. Clarke, in Hook. f. Fl. Brit. Ind. ii. 563.—Malaya.

campungum, C. B. Clarke, l. c. 554, err. typ., vide lampongum.

capense, Eckl. & Zeyh. Enum. 274.—Afr. austr. *capitellatum*, Blume, Bijdr. 1094 = myrsinoides.

**MEMECYLON** :—

*capitellatum*, Heyne, ex Triana, in Trans. Linn. Soc. xxviii. (1871) 158 = edule.

*capitellatum*, Linn. Sp. Pl. 349.—Zeylan.  
*capitellatum*, Sm. in Rees, Cyclop. xxiii. n. 1 = sphaerocarpum.

*capitellatum*, Span. in Linnæa, xv. (1841) 203 = pauciflorum.

*capitellatum*, Willd. Sp. Pl. iv. 347 = floribundum. *celastrinum*, Kurz, For. Fl. Brit. Burma, i. 515 = grande.

*cerasiforme*, Kurz, l. c. 516.—Chittagong. *cinnamomioides*, G. Don, Gen. Syst. ii. 655.—Afr. trop.

*clausiflorum*, Naud. in Ann. Sc. Nat. Sér. III. xviii. (1852) 274 = Cumingianum.

*coeruleum*, Auct. vide caeruleum. *confine*, Blume, Mus. Bot. Lugd. Bat. i. 357 = glomeratum.

*confusum*, Blume, l. c. 362 = sphaerocarpum. *cordatum*, Desr. in Lam. Encyc. iv. 89.—Ins. Maurit. *cordatum*, Gardn. ex Triana, in Trans. Linn. Soc. xxviii. (1871) 158 = amplexicaule.

*cordatum*, Wall. Cat. n. 4100 = amplexicaule, caeruleum.

*costatum*, Miq. Anal. Bot. Ind. i. 29.—Malaya. *crassinerve*, Blume, Mus. Bot. Lugd. Bat. i. 363.—Madag.

Cumingianum, Presl, Epim. Bot. 209.—Ins. Philipp. *Cumingii*, Naud. in Ann. Sc. Nat. Sér. III. xviii. (1852) 273 (Cunninggill) = Preslianum.

*cuneatum*, Thw. Enum. Pl. Zeyl. 112 = edule. *deccanense*, C. B. Clarke, in Hook. f. Fl. Brit. Ind. ii. 560.—Ind. or.

*depressum*, Benth. in Wall. Cat. n. 4101 = amplexicaule.

*diversifolium*, Presl, Epim. Bot. 208.—Ins. Philipp. *dolichophyllum*, Naud. in Ann. Sc. Nat. Sér. III. xviii. (1852) 266.—Madag.

*Donianum*, Planch. ex Benth. in Hook. Niger Fl. 357.—Afr. trop.

*dumosum*, Naud. in Ann. Sc. Nat. Sér. III. xviii. (1852) 270 = buxifolium.

edule, Roxb. Pl. Corom. i. 59. t. 82.—Ind. or.; Malaya.

*Elaeagni*, Blume, Mus. Bot. Lugd. Bat. i. 356.—Ins. Seychell.

*elegantum*, Thw. Enum. Pl. Zeyl. 112.—Zeylan. *ellipticum*, Miq. Fl. Ind. Bat. Suppl. 322.—Sumatra.

*eurhynchum*, Thw. Enum. Pl. Zeyl. 112.—Zeylan. *excelsum*, Blume, Bijdr. 1094.—Java.

*fasciculare*, Naud. in Ann. Sc. Nat. Sér. III. xviii. (1852) 263, 282.—Afr. trop.

*ferreum*, Blume, Bijdr. 1095 = edule. *floribundum*, Benth. in Wall. Cat. n. 4113 = Eugenia balsamea.

*floribundum*, Blume, Mus. Bot. Lugd. Bat. i. 361.—Java.

*fuscenscens*, Thw. Enum. Pl. Zeyl. 111.—Zeylan. *garcinioides*, Blume, Mus. Bot. Lugd. Bat. i. 358.—Sumatra.

*Gardneri*, Thw. Enum. Pl. Zeyl. 113.—Zeylan. *globiferum*, Wall. Cat. n. 4108 = edule.

*glomeratum*, Blume, Mus. Bot. Lugd. Bat. i. 356.—Sumatra.

*gracile*, Bedd. Forest. Man. Bot. 115.—Ind. or. *grande*, Blume, Bijdr. 1095 = costatum.

*grande*, Heyne, in Wall. Cat. n. 4102 = Heyneanum. *grande*, Retz, Obs. iv. 26.—Zeylan.; Malaya. *grande*, Sm. in Rees, Cyclop. xxiii. n. 6 = caeruleum.

*grande*, Wall. Cat. n. 4108, partim = edule. *grandifolium*, Naud. in Ann. Sc. Nat. Sér. III. xviii. (1852) 266.—Madag.

*Griffithianum*, Kurz, in Journ. As. Soc. Beng. xlv. (1877) ii. 82 = grande.

*Griffithianum*, Naud. in Ann. Sc. Nat. Sér. III. xviii. (1852) 274.—Burma.

*Harveyi*, Seem. Fl. Vit. 85.—Ins. Fiji. *hepaticum*, Blume, Mus. Bot. Lugd. Bat. i. 357.—Borneo.

*heteropleurum*, Blume, l. c. 362.—Sumatra. *Heudelotii*, Naud. in Ann. Sc. Nat. Sér. III. xviii. (1852) 265 = fasciculare.

**MEMECYLON** :—

*Horsfieldii*, Miq. Fl. Ind. Bat. i. t. 572 = grande. *intermedium*, Blume, Mus. Bot. Lugd. Bat. i. 358.—Burma; Malaya.

*jambosoides*, Wight, Illustr. i. 215 = Heyneanum. *laevigatum*, Blume, Mus. Bot. Lugd. Bat. i. 358.—Burma; Malaya.

*lampongum*, Miq. Fl. Ind. Bat. Suppl. 321.—Sumatra.

*lancolatum*, Blanco, Fl. Filip. ed. I. 301 = Preslianum.

*latifolium*, Boj. Hort. Maurit. 183 = cordatum. *laurifolium*, Naud. in Ann. Sc. Nat. Sér. III. xviii. (1852) 277 = floribundum.

*laurinum*, Blume, Mus. Bot. Lugd. Bat. i. 359.—Malaya.

*laxiflorum*, DC. Prod. iii. 6 = sphaerocarpum. *laxiflorum*, Wall. Cat. n. 4472 = grande.

*leucanthum*, Thw. Enum. Pl. Zeyl. 110 = edule. *ligustrifolium*, Champ. ex Benth. in Hook. Kew Journ. iv. (1852) 117.—Ins. Hongkong.

*ligustrinum*, Naud. in Ann. Sc. Nat. Sér. III. xviii. (1852) 271 = sphaerocarpum.

*ilacinum*, Zoll. & Mor. Syst. Verz. Zoll. 9 = myrsinoides.

*longicuspe*, Baker, in Journ. Linn. Soc. xx. (1854) 150.—Madag.

*Loureirii*, Triana, in Trans. Linn. Soc. xxviii. (1871) 156 = *Lurarii*.

*lucidum*, Presl, Epim. Bot. 209 = edule. *Lurarii*, Naud. in Ann. Sc. Nat. Sér. III. xviii. (1852) 282 = umbellatum.

*luteolum*, Miq. Fl. Ind. Bat. Suppl. 322.—Sumatra.

*lutescens*, Naud. in Ann. Sc. Nat. Sér. III. xviii. (1852) 269.—Madag.

*lutescens*, Presl, Epim. Bot. 208 = caeruleum. *macrocarpum*, Thw. Enum. Pl. Zeyl. 110 = ovoideum.

*macrophyllum*, Thw. l. c. 111.—Zeylan. *Maingayi*, C. B. Clarke, in Hook. f. Fl. Brit. Ind. ii. 557.—Malacca.

*malabaricum*, Kostel. Allg. Med.-Pharm. Flora, ix. 1517.—Ind. or.

*manillanum*, Naud. in Ann. Sc. Nat. Sér. III. xviii. (1852) 276 = caeruleum.

*Mannii*, Hook. f. in Oliver, Fl. Trop. Afr. ii. 461.—Afr. trop.

*marginatum*, Blume, Mus. Bot. Lugd. Bat. i. 363.—Malaya.

*melastomoides*, Naud. in Ann. Sc. Nat. Sér. III. xviii. (1852) 265.—Madag.

*membranifolium*, Hook. f. in Oliver, Fl. Trop. Afr. ii. 462.—Afr. trop.

*micranthum*, Blume, Mus. Bot. Lugd. Bat. i. 360 = oleaefolium, Blume.

*microstomum*, C. B. Clarke, in Hook. f. Fl. Brit. Ind. ii. 557.—Malacca.

*minutiflorum*, Miq. Fl. Ind. Bat. Suppl. 322.—Sumatra.

*myricoides*, Naud. in Ann. Sc. Nat. Sér. III. xviii. (1852) 269.—Madag.

*myrsinoides*, Blume, Mus. Bot. Lugd. Bat. i. 358.—Malaya.

*myrtifolium*, Wall. Cat. n. 4111 = edule. *myrtiforme*, Naud. in Ann. Sc. Nat. Sér. III. xviii. (1852) 270.—Madag.

*Myrtilli*, Blume, Mus. Bot. Lugd. Bat. i. 357 = laevigatum.

*nigrescens*, Hook. & Arn. Bot. Beech. Voy. 184.—China.

*nigrescens*, Miq. Fl. Ind. Bat. i. t. 578 = glomeratum.

*nudum*, Blume, Mus. Bot. Lugd. Bat. i. 361 = appendiculatum.

*obovatum*, Neraud, ex Triana, in Trans. Linn. Soc. xxviii. (1871) 156 = sphaerocarpum.

*obtusum*, Wall. Cat. n. 4110 = edule.

*oleaefolium*, Baker, in Journ. Linn. Soc. xxi. (1854) 343.—Madag.

*oleaefolium*, Blume, Mus. Bot. Lugd. Bat. i. 359.—Sumatra.

*oligoneurum*, Blume, l. c. 353.—Java.

*orbiculare*, Thw. Enum. Pl. Zeyl. 112.—Zeylan.

*ovatum*, Sm. in Rees, Cyclop. xxiii. n. 3 = edule.

*ovoideum*, Thw. Enum. Pl. Zeyl. 112.—Zeylan.

*pachyderme*, Wall. Cat. n. 4104 = laevigatum.

*paniculatum*, Jack, in Malay. Misc. ii. (1822) p. vii. 62.—Malaya.



## MEMECYLON:—

- paniculatum*, Miq. Fl. Ind. Bat. i. 1. 572 = acuminatum.  
*parviflorum*, Blanco, Fl. Filip. ed. I. 300 = edule.  
*parvifolium*, Thw. Enum. Pl. Zeyl. 113 = varians.  
*pauciflorum*, Blume, Mus. Bot. Lugd. Bat. i. 356. — Ind. or.; Malaya; Austral.  
*pauciflorum*, Wall. Cat. n. 414 = *Canthium cunctatum*.  
*Preslianum*, Naud. in Ann. Sc. Nat. Sér. III. xviii. (1852) 272 = M. Elaeagni.  
*phyllanthifolium*, Thw. ex Triana, in Trans. Linn. Soc. xviii. (1871) 189, nomen. — Zeylan.  
*Pierrei*, Hance, in Journ. Bot. xv. (1877) 334. — Cambodia.  
*plebeium*, Kurz, For. Fl. Brit. Burma, i. 513. — Burma.  
*polyanthemos*, Hook. f. in Oliver, Fl. Trop. Afr. ii. 463. — Afr. trop.  
*prasinum*, Naud. in Ann. Sc. Nat. Sér. III. xviii. (1852) 275 = edule.  
*Preslianum*, Triana, in Trans. Linn. Soc. xviii. (1871) 157. — Ins. Philipp.  
*procerum*, Thw. Enum. Pl. Zeyl. 415. — Zeylan.  
*prunifolium*, Naud. in Ann. Sc. Nat. Sér. III. xviii. (1852) 268 = angulatum.  
*Pseudo-nigracens*, Blume, Mus. Bot. Lugd. Bat. i. 357 = glomeratum.  
*pulchrum*, Kurz, in Journ. As. Soc. Beng. xli. (1872) ii. 307 = caeruleum.  
*punctatum*, Presl, Bot. Bemerk. 67 = edule.  
*pyrifolium*, Naud. in Ann. Sc. Nat. Sér. III. xviii. (1852) 277 = edule.  
*pyrifolium*, Presl, Epim. Bot. 210 = Cumingianum.  
*pyrifolium*, Wight, in Wall. Cat. n. 4106 (non Melastomac.). — Ind. or.  
*ramiflorum*, Boj. Hort. Maurit. 132 = sphaerocarpum.  
*ramiflorum*, Desr. in Lam. Encyc. iv. 83 = edule.  
*revolutum*, Thw. Enum. Pl. Zeyl. 111. — Zeylan.  
*rhamnoides*, Naud. in Ann. Sc. Nat. Sér. III. xviii. (1852) 271 = sphaerocarpum.  
*rhizophyllum*, Thw. Enum. Pl. Zeyl. 110. — Zeylan.  
*robustum*, Naud. in Ann. Sc. Nat. Sér. III. xviii. (1852) 268. — Madag.  
*rostratum*, Thw. Enum. Pl. Zeyl. 111. — Zeylan.  
*Royenii*, Blume, Mus. Bot. Lugd. Bat. i. 360 = grande.  
*rubro-caeruleum*, Thw. Enum. Pl. Zeyl. 415 = edule.  
*scutellatum*, Hook. & Arn. Bot. Beech. Voy. 186 = ligustrifolium.  
*scutellatum*, Naud. in Ann. Sc. Nat. Sér. III. xviii. (1852) 282 = edule.  
*sessile*, Benth. in Wall. Cat. n. 4112 = amplexicaule.  
*sparsiflorum*, Boj. Hort. Maurit. 132 (Quid?). — Hab. I.  
*Spathandra*, Blume, Mus. Bot. Lugd. Bat. i. 361. — Afr. trop.  
*sphaerocarpum*, DC. Prod. iii. 6. — Ins. Maurit.  
*strumosum*, Naud. in Ann. Sc. Nat. Sér. III. xviii. (1852) 267. — Madag.  
*subquadrangulare*, DC. Prod. fil. 6 = edule.  
*subtrinerium*, Miq. Fl. Ind. Bat. Suppl. 322. — Sumatra.  
*stylaticum*, Thw. Enum. Pl. Zeyl. 110 = laevigatum.  
*terminale*, Dals. in Hook. Kew Journ. iii. (1851) 121. — Ind. or.  
*Thomsonii*, Thw. Enum. Pl. Zeyl. 416 = varians.  
*Thouarsianum*, Naud. in Ann. Sc. Nat. Sér. III. xviii. (1852) 267. — Madag.  
*tinctorium*, Blume, Bijdr. 1094 = floribundum.  
*tinctorium*, Koen. ex Willd. Sp. Pl. ii. 347 = edule.  
*tinctorium*, Sieber, ex Blume, Mus. Bot. Lugd. Bat. i. 362 = sphaerocarpum.  
*trinerve*, DC. Prod. iii. 5. — Ins. Maurit.  
*trinerve*, Haak. Cat. Hort. Bog. Alt. 259 = oligoneurum.  
*ulopterum*, DC. Prod. iii. 5. — Madag.  
*umbellatum*, Benth. Fl. Austral. iii. 293 = pauciflorum.  
*umbellatum*, Blume, Bijdr. 1094 = intermedium.  
*umbellatum*, Burm. f. Fl. Ind. 87 = edule.  
*umbellatum*, Gaertn. Fruct. ii. 207 = Samara laeta.  
*umbellatum*, Kostel. Allig. Med.-Pharm. Flora, iv. 1217. — Cochinch.  
*umbellatum*, Presl, Epim. Bot. 208 = Preslianum.  
*varians*, Thw. Enum. Pl. Zeyl. 112. — Zeylan.  
*virescens*, Hook. f. in Oliver, Fl. Trop. Afr. ii. 463. — Afr. trop.

## MEMECYLON:—

- vitiense*, A. Gray, Bot. U. St. Expl. Exped. i. 573. — Ins. Fiji.  
*Vogelii*, Naud. in Ann. Sc. Nat. Sér. III. xviii. (1852) 263. — Afr. trop.  
*Voosmaerianum*, Scheff. in Tijdschr. Nederl. Ind. xxxi. (1870) 356 = laevigatum.  
*Walkerii*, Hook. ex C. B. Clarke, in Hook. f. Fl. Brit. Ind. ii. 564 = edule.  
*Wightianum*, Triana, in Trans. Linn. Soc. xviii. (1871) 158 = deccanense.  
*Wightii*, Thw. Enum. Pl. Zeyl. 113. — Ind. or.; Zeylan.
- MEMORA, Miers, in Proc. Roy. Hort. Soc. iii. (1863) 185 = *Adenocalymma*, Mart. (Bignon.).  
*alba*, Miers, l. c. = *Macfadyena bracteosa*.  
*albiflora*, Miers, l. c. = *Bignonia albiflora*.  
*Candolleana*, Miers, l. c. = *Spathodea Candolleana*.  
*crassifolia*, Miers, l. c. — Bras.  
*diffusa*, Miers, l. c. — Venezuela.  
*fluminensis*, Miers, l. c. = *Bignonia fluminensis*.  
*laserpitifolia*, Miers, l. c. = *Bignonia laserpitifolia*.  
*nobilis*, Miers, l. c. — Guian.  
*nodosa*, Miers, l. c. = *Bignonia nodosa*.  
*patula*, Miers, l. c. iv. (1864) 161. — Venezuela.  
*pedunculata*, Miers, l. c. iii. (1863) 185 = *Bignonia pedunculata*.  
*perianthomega*, Miers, l. c. = *Bignonia perianthomega*.  
*pinnatifolia*, Miers, l. c. — Guian.  
*Schomburgkii*, Miers, l. c. = *Spathodea Schomburgkii*.  
*tetraquetra*, Miers, l. c. = *Bignonia tetraquetra*.  
*vaga*, Miers, l. c. — Bras.

- MEMORIALIS, Buch.-Ham. in Wall. Cat. sub n. 4598 et n. 4601 (1831) = *Pouzolzia*, Gaudich. (Urtic.).  
*ambigua*, Wedd. in Arch. Mus. Par. viii. (1855-56) 430 = P. Wightii.  
*aquatica*, Wedd. l. c. 418 = P. pentandra.  
*bracteata*, Wedd. l. c. 421 = P. caudata.  
*caudata*, Wedd. l. c. 425 = P. caudata.  
*ciliaris*, Buch.-Ham. in Wall. Cat. n. 4598 = P. pentandra.  
*concinna*, Wedd. in DC. Prod. xvi. t. 235<sup>a</sup>. = P. Wightii.  
*Dalseltii*, Wedd. in Arch. Mus. Par. viii. (1855-56) 431 = P. integrifolia.  
*hirta*, Wedd. in DC. Prod. xvi. t. 235<sup>a</sup> = P. Bennettiana.  
*hispidula*, Buch.-Ham. ex Wall. Cat. sub n. 4601 = P. Bennettiana.  
*integrifolia*, Wedd. in DC. Prod. xvi. t. 235<sup>a</sup> = P. integrifolia.  
*lythroides*, F. Muell. Fragm. v. 194 = P. quinque-nervis.  
*mysovensis*, Wedd. in Arch. Mus. Par. viii. (1855-56) 423 = P. Bennettiana.  
*nilghirensis*, Wedd. l. c. 420 = P. Wightii.  
*parvifolia*, Wedd. l. c. 432 = P. parvifolia.  
*pentandra*, Wedd. in DC. Prod. xvi. t. 235<sup>a</sup> = P. pentandra.  
*quinque-nervis*, Buch.-Ham. in Wall. Cat. sub n. 4601 = P. quinque-nervis.  
*scabra*, Wedd. in Arch. Mus. Par. viii. (1855-56) 423 = P. scabra.  
*ternata*, Wedd. l. c. 422 = P. Wightii.  
*triandra*, Wedd. in DC. Prod. xvi. t. 235<sup>a</sup> = P. parvifolia.

MEMECYLON, Griff. Notul. iv. 673 (1854), sphalm. = *Memeocylon*, Linn. (Melastom.).

MENADENA, Rafin. Fl. Tellur. ii. 98 (1836) = *Maxillaria*, Ruiz & Pav. (Orchid.).  
*Parkeri*, Rafin. l. c. 99 = M. Parkerii.

MENADENIUM, Rafin. Fl. Tellur. iv. 45 (1836) = *Zygopetalum*, Hook. (Orchid.).  
*rostratum*, Rafin. l. c. = Z. rostratum.

MENAI, Loeff. It. Hisp. 306 (1758). Gen. dub. — Cf. Benth. & Hook. f. ii. 888.  
*Mlanda*, Blanco, Fl. Filip. ed. I. 139; ex DC. Prod. ix. 512 = seq.  
*mollis*, Blanco, l. c. = *Ehretia acuminata*.  
*topiaria*, Linn. Sp. Pl. ed. II. 251. — Am. austr.

MENALIA, Noronha, in Verh. Batav. Gen. v. (1790) ed. I. Art. 19. 2 = *Wallichia*? Roxb. (Palm.).

MENANTHOS, St. Lag. in Ann. Soc. Bot. Lyon, vii. (1880) 43, 56 = *Menyanthes*, Tourn. (Gentian.).

MENARDA, Comm. ex A. Juss. Euph. Tent. 23. t. 6 (1824) = *Phyllanthus*, Linn. (Euphorb.).  
*capillaris*, Baill. Adansonia, i. (1860-61) 85 = P. capillaris.  
*cryptophila*, A. Juss. Euph. Tent. 109 = P. cryptophilus.  
*Goudotiana*, Baill. Adansonia, ii. (1861-62) 62 = P. Goudotianus.  
*linifolia*, Baill. l. c. i. (1860-61) 84 = P. pentandrus.  
*nummularifolia*, Baill. Etud. Gén. Euph. 609 = P. nummulariaefolius.  
*pulchella*, Baill. l. c. = P. multiflorus.

MENDEVILLA, Poit. in Rev. Hort. Sér. II. iv. (1845-46) 166, sphalm. = *Mandevilla*, Lindl. (Apocyn.).

MENDEZIA, DC. Prod. v. 532 (1836) = *Spilanthes*, Linn. (Compos.).  
*bicolor*, DC. l. c. 533 = S. bicolor & *Zinnia bicolor*.

MENDOCINA, Walp. Ann. iii. 209 (1852-53) sphalm. = seq.

MENDONCIA, Vell. ex Vand. Fl. Lusit. 43, t. 3. f. 22 (1788). *ACANTHACEAE*, Benth. & Hook. f. ii. 1072.

ENGELLIA, Karst. ex Nees, in DC. Prod. xi. 721 (1847).

MENDOZIA, Ruiz et Pav. Prod. 89, t. 17 (1794).

*albida*, Vell. Fl. Flum. 263; vi. t. 85 = puberula.

*angustifolia*, Poepp. ex Nees, in DC. Prod. xi. 52 = hirsuta.

*aspera*, Nees, l. c. 51. — Peruv.

*coccinea*, Vell. Fl. Flum. 263; vi. t. 86. — Bras.

*costaricana*, Oerst. in Kjoeb. Vidensk. Meddel. (1854) 113. — Costa Rica.

*glabra*, Nees, in DC. Prod. xi. 52. — Peruv.

*hirsuta*, Nees, l. c. — Peruv.

*Hoffmannseggiana*, Nees, l. c. 50. — Bras.

*madagascariensis*, Radlk. in Bremen, Abh. viii. (1884) 467. — Madag.

*Meyenianna*, Nees, in DC. Prod. xi. 51. — Bras.

*multiflora*, Nees, l. c. 52. — Bras.

*Perrottetiana*, Nees, l. c. 53. — Guian.

*pilosa*, Nees, l. c. 50. — Bras.

*puberula*, Nees, l. c. 53. — Bras.

*pubescens*, Nees, l. c. = puberula.

*racemosa*, Nees, l. c. 54. — Peruv.

*Riedeliana*, Nees, l. c. 51. — Bras.

*rotundifolia*, Nees, l. c. = aspera.

*Schomburgkiana*, Nees, l. c. 53. — Guiana.

*Schottiana*, Nees, l. c. 51. — Bras.

*Sellowiana*, Nees, l. c. 53. — Bras.

*speciosa*, Nees, l. c. 54. — Peruv.

*Splitgerberiana*, De Vriese, in Nederl. Kruidk. Arch. i. (1848) 353. — Guiana.

*squamuligera*, Nees, in DC. Prod. xi. 50. — Guiana.

*strigosa*, Poepp. ex Nees, l. c. 52 = multiflora.

*tomentosa*, Poepp. ex Nees, l. c. — Bras.

*Velloziana*, Nees, l. c. — Bras.

MENDONI, Adans. Fam. ii. 48, 576 (1763) = *Gloriosa*, Linn. (Liliac.).

MENDOZIA, Ruiz et Pav. Prod. 89, t. 17 (1794) = *Mendoncia*, Vell. (Acanth.).

*aspera*, Ruiz & Pav. Syst. Veg. 158 = *Mendoncia aspera*.

*glabra*, Poepp. & Endl. Nov. Gen. et Sp. iii. 10 = *Mendoncia glabra*.

*granulosa*, Poepp. ex Nees, in Mart. Fl. Bras. ix. 11 = *Mendoncia pilosa*.

*hirsuta*, Poepp. & Endl. Nov. Gen. et Sp. iii. 10 = *Mendoncia hirsuta*.

*Hoffmannseggiana*, Nees, in Mart. Fl. Bras. ix. 9 = *Mendoncia Hoffmannseggiana*.

*lanceifolia*, Presl, Bot. Bemerk. 147. — Bras.

*Meyenianna*, Nees, in Mart. Fl. Bras. ix. 11 = *Mendoncia Meyenianna*.

*multiflora*, Poepp. & Endl. Nov. Gen. et Sp. iii. 10 = *Mendoncia multiflora*.

*pilosa*, Mart. Nov. Gen. et Sp. iii. 21 = *Mendoncia pilosa*.

*puberula*, Mart. l. c. 24. t. 211 = *Mendoncia puberula*.



## MENDOZIA:—

- pubescens*, Hoffmgg. ex Nees, in Mart. Fl. Bras. ix. 9 = *Mendoncia Hoffmannseggiana*.  
*pubescens*, Poepp. & Endl. Nov. Gen. et Sp. iii. 11 = *Mendoncia puberula*.  
*racemosa*, Ruiz & Pav. Syst. Veg. 158 = *Mendoncia racemosa*.  
*Riedeliana*, Nees, in Mart. Fl. Bras. ix. 12 = *Mendoncia Riedeliana*.  
*rotundifolia*, Poepp. & Endl. Nov. Gen. et Sp. iii. 10 = *Mendoncia aspera*.  
*Schottiana*, Pohl, ex Nees, in Mart. Fl. Bras. ix. 12 = *Mendoncia Schottiana*.  
*Sellowiana*, Nees, l. c. 10 = *Mendoncia Sellowiana*.  
*strigosa*, Poepp. ex Nees, l. c. 12 = *Mendoncia multiflora*.  
*tomentosa*, Poepp. l. c. = *Mendoncia tomentosa*.  
*Velloziana*, Mart. Nov. Gen. et Sp. iii. 22 = *Mendoncia Velloziana*.
- MENEGHINIA, Endl. Gen. 648 (1839) = **Arnebia**, Forsk. (Borag.).
- MENEGHINIA, Vis. in Atti Sva Rinn. Scienz. Ital. (1846) 560 = *Niphaea*, Lindl. (Gesnerac.).  
*alba*, Vis. l. c. = *N. oblonga*.
- MENEPHORA, Rafin. Fl. Tellur. iv. 46 (1836) = *Cypripedium*, Linn. (Orchid.).  
*bicolor*, Rafin. l. c. = *C. purpuratum*?
- MENESTORIA, DC. Prod. iv. 890 (1830). Gen. delendum.—Cf. Benth. & Hook. f. ii. 29.  
*Hameliae*, DC. l. c. (= *Adenosacmes* sp.).—Nepal.  
*Mussaendae*, DC. l. c. (= *Mussaenda* sp.).—Nepal.  
*rigida*, DC. l. c. (= *Randia* sp.).—Nepal.  
*Tocoyena*, DC. l. c. = *Mussaenda Roxburghii*?
- MENESTRATA, Vell. Fl. Flum. 199 (1825); v. t. 2 (1827) = *Persea*? Gaertn. (Laurin.).  
*racemosa*, Vell. II. cc. (= *Oreodaphne crassiramea*).—Bras.
- MENETHO, Rafin. Fl. Tellur. ii. 93 (1836) = **Frankenia**, Linn.  
*sedifolius*, Rafin. l. c. = *F. tetrapetala*.
- MENGEA, Schau. in Nov. Act. Nat. Cur. xix. Suppl. i. (1843) 405 (Pl. Meyen.) = *Amaranthus*, Linn.  
*californica*, Moq. in DC. Prod. xiii. ii. 270 = *A. californicus*.  
*peruviana*, Schau. in Nov. Act. Nat. Cur. xix. Suppl. i. (1843) 406.—Peruv.  
*tenuifolia*, Moq. in DC. Prod. xiii. ii. 271 = *A. tenuifolius*.
- MENIANTHES, Neck. Delic. Gallo-Belg. l. 105 (1768) = *Menyanthes*, Tourn. (Gentian.).
- MENIANTHUS, Gouan, Hort. Monsp. 89 (1762) = *praece*.
- MENICHEA, Sonner. Voy. N. Guin. 133 (176) = *Barringtonia*, Forst. (Myrtac.).  
*rosata*, Sonner. l. c.—Afr. trop.
- MENICOSTA, D. Dietr. Syn. Pl. ii. 923 (1839) = **MENISCOSTA**, Blume = **Sabia**, Colebr.
- MENINIA, Fua, ex Hook. f. Bot. Mag. t. 6043 (1873) = *Cystacanthus*, T. Anders. (Acanth.).  
*turgida*, Fua, ex Hook. f. l. c. = *C. turgidus*.
- MENIOCUS, Desv. Journ. Bot. iii. (1814) 173 = *Alyssum*, Tourn. (Crucif.).  
*aureus*, Fenzl. Pugill. Pl. Nov. Syr. 13 = *A. aureum*.  
*australasicus*, Turcz. in Bull. Soc. Nat. Mosc. xxvii. (1854) ii. 297 = *A. linifolium*.  
*Ehrenbergii*, Presl, Bot. Bemerk. 9 = *A. libycum*.  
*filifolius*, Jaub. & Spach, Illustr. i. 107 = *A. meniocoides*.  
*grandiflorus*, Jaub. & Spach, l. c. 105 = *A. aureum*.  
*hirsutus*, Boiss. & Huet, Diagn. Ser. II. v. 32 = *A. Huetii*.  
*linifolius*, DC. Syst. ii. 325 = *A. linifolium*.  
*serpyllifolius*, Desv. Journ. Bot. iii. (1814) 173 = *A. linifolium*.  
*stylaris*, Boiss. Diagn. Ser. II. vi. 16 = *A. stylare*.

MENISCOSTA, Blume, Bijdr. 28 (1825) = **Sabia**, Colebr.  
*javanica*, Blume, l. c. 29 = *S. Meniscosta*.  
*scandens*, Spreng. Syst. iv. Cur. Post. 114 = *S. Meniscosta*.

## MENISPERMUM, [Tourn.] Linn. Syst. ed. I (1735).

- MENISPERMACEAE**, Benth. & Hook. f. i. 37.  
**TRILOPHUS**, Fisch. Hort. Gorenk. ed. II. 56 (1812).  
*Abuta*, Lam. Encyc. iv. 100 = *Abuta rufescens*.  
*acuminatum*, Lam. l. c. 101 = *Tiliacora racemosa*.  
*acutum*, Thunb. Fl. Jap. 193.—Japon.  
*amarum*, Willd. Sp. Pl. iv. 826 = *Aristolochia glaucescens*.  
*angulatum*, Moench, Meth. 277 = *canadense*.  
*bantamense*, Spreng. Syst. iv. Cur. Post. 143 = *Cocculus bantamensis*.  
*brachystachyon*, Spreng. Syst. ii. 157 = *Cocculus brachystachyus*.  
*Calumba*, Stokes, Bot. Mat. Med. iv. 700 = *Jateorhiza Columba*.  
*canadense*, Linn. Sp. Pl. 340.—Am. bor.  
*canadense*, Pall. Reise, ii. 687 = *dauricum*.  
*capense*, Thunb. Prod. Pl. Cap. 85 = *Cissampelos torulosa*.  
*carolinianum*, Mill. Gard. Dict. ed. VIII. n. 3, sphalm. = *carolinum*.  
*carolinianum*, Hill, Veg. Syst. xvi. 27 = *Cocculus carolinus*.  
*carolinum*, Linn. Sp. Pl. 340 = *Cocculus carolinus*.  
*Chondrodendron*, Spreng. Syst. ii. 155 = *Cocculus Chondrodendrum*.  
*cocculiferum*, Stokes, Bot. Mat. Med. iii. 49 = *Anamirta paniculata*.  
*Cocculus*, Linn. Sp. Pl. 340 = *Anamirta paniculata*.  
*Cocculus*, Willd. Sp. Pl. iv. 825 = *Cocculus glaucus*, *Pachygone ovata*.  
*Columba*, Roxb. Hort. Beng. 72; Fl. Ind. iii. 807 = *Jateorhiza Columba*.  
*cordifolium*, Willd. Sp. Pl. iv. 826 = *Tinospora cordifolia*.  
*coriaceum*, Spreng. Syst. iv. Cur. Post. 143 = *Cocculus coriaceus*.  
*corymbosum*, Spreng. l. c. = *Cocculus corymbosus*.  
*Cotoneaster*, Spreng. l. c. ii. 156 = *Cocculus Cotoneaster*.  
*crispum*, Linn. Sp. Pl. ed. II. 1468 = *Tinospora crispa*.  
*dauricum*, DC. Syst. i. 540.—Dahuria.  
*diocum*, Griff. Notul. iv. 315.—Burma.  
*diversifolium*, Spreng. Syst. ii. 155 = *Cocculus diversifolius*.  
*domingense*, Spreng. l. c. 157 = *Pachygone domingensis*.  
*dubium*, Muhl. ex Rafin. Fl. Ludov. 135, nomen = *Calyocarpum Lyonii*?  
*edule*, Vahl, Symb. Bot. i. 80 = *Cocculus Cebatha*.  
*ellipticum*, Poir. Encyc. Suppl. iii. 657 = *Cocculus Leacha*.  
*Epibaterium*, Spreng. Syst. ii. 156 = *Cocculus Epibaterium*.  
*fenestratum*, Gaertn. Fract. i. 219. t. 46. f. 5 = *Cocculium fenestratum*.  
*flavescens*, Lam. Encyc. iv. 98 = *Cocculus flavescens*.  
*flavum*, Linn. Amoen. Acad. iv. 128 = *Cocculus flavescens*.  
*glabrum*, Burm. f. Fl. Ind. 316 [recte 216] = *Tinospora cordifolia*.  
*glabrum*, Koen. ex Willd. Sp. Pl. iv. 797 = *Tiliacora racemosa*.  
*glaucescens*, Spreng. Syst. iv. Cur. Post. 143 = *Cocculus glaucescens*.  
*glaucum*, Lam. Encyc. iv. 100 = *Cocculus glaucus*.  
*gomphoides*, Spreng. Syst. ii. 157 = *Cocculus gomphoides*.  
*hastatum*, Lam. Encyc. iv. 98 = *Cocculus villosus*.  
*heteroclitum*, Roxb. Hort. Beng. [105]; Fl. Ind. iii. 817 = *Anamirta paniculata*.  
*hexagynum*, Roxb. II. cc. 72; 816 = *Cocculus hexagynus*.  
*hirsutum*, Linn. Sp. Pl. 341 = *Cocculus villosus*.  
*japonicum*, Roxb. ex DC. Syst. i. 516 = *Stephania rotunda*.  
*japonicum*, Thunb. Fl. Jap. 193 = *Cocculus japonicum*.  
*lacunosum*, Lam. Encyc. iv. 98 = *Anamirta paniculata*.  
*lanuginosum*, Spreng. Syst. iv. Cur. Post. 143 = *Cocculus lanuginosus*.  
*laurifolium*, Roxb. Hort. Beng. 72; Fl. Ind. iii. 815 = *Cocculus laurifolius*.  
*Leacha*, Delile, Fl. Egypt. 284 = *Cocculus Leacha*.  
*leptostachyon*, Spreng. Syst. ii. 157 = *Cocculus leptostachyus*.

## MENISPERMUM:—

- Limacia*, Spreng. Syst. ii. 155 = *Cocculus Limacia*.  
*Lyonii*, Pursh, Fl. Am. Sept. ii. 371 = *Calyocarpum Lyonii*.  
*malabaricum*, Lam. Encyc. iv. 96 = *Tinospora malabarica*.  
*megasperum*, Roxb. Hort. Beng. 72 = *Cocculus megasperum*.  
*milleflorum*, Spreng. Syst. ii. 157 = *Cocculus milleflorum*.  
*monadelphum*, Roxb. ex Wight & Arn. Prod. 446 = *Anamirta paniculata*.  
*Myosotis*, Linn. Syst. ed. X. 992 = seq.  
*myosotoides*, Linn. Sp. Pl. 341 = *Cocculus villosus*.  
*myosuroides*, Hill, Veg. Syst. xvi. 27 = *praece*?  
*oblongifolium*, Spreng. Syst. ii. 155 = *Cocculus oblongifolius*.  
*orbiculatum*, Linn. Sp. Pl. 341 = *Cissampelos Pareira*.  
*orbiculatum*, Thunb. Fl. Jap. 194 = *Cocculus Thunbergii*.  
*ovalifolium*, Pers. Syn. ii. 628 = *Cocculus Thunbergii*.  
*palmatum*, Lam. Encyc. iv. 99 = *Jateorhiza Columba*.  
*peltatum*, Forst. ex DC. Syst. i. 517 = *Cocculus Forsteri*.  
*peltatum*, Lam. Encyc. iv. 96 = *Cyclea peltata*.  
*polycarpum*, Roxb. Hort. Beng. 72; Fl. Ind. iii. 816 = *Tiliacora racemosa*.  
*populifolium*, Spreng. Syst. ii. 156 = *Anamirta paniculata*.  
*radiatum*, Lam. Encyc. iv. 100 = *Tiliacora racemosa*.  
*rimosiforme*, Spreng. Syst. ii. 156 = *Cocculus Nephrolepis*.  
*rimosum*, Blanco, Fl. Filip. ed. I. 810 = *Tinospora crispa*.  
*rimosum*, Spreng. Syst. iv. Cur. Post. 143 = *Cocculus rimosum*.  
*rotundifolium*, Spreng. Syst. ii. 156 = *Cocculus rotundifolius*.  
*Roxburghii*, Spreng. l. c. 155 = *Stephania rotunda*.  
*sagittatum*, Spreng. l. c. = *Muehlenbeckia sagittifolia*.  
*Schimperi*, Hochst. ex Steud. Nom. ed. II. ii. 124 = *Stephania abyssinica*.  
*smilacinum*, DC. Syst. i. 541 = *canadense*.  
*tamoides*, Spreng. Syst. ii. 156 = *Chondrodendron tamoides*.  
*tinctorium*, Spreng. l. c. = *Fibraurea tinctoria*.  
*tomentosum*, Roxb. Hort. Beng. 72; Fl. Ind. iii. 815 = *Tinospora tomentosa*.  
*triandrum*, Roxb. II. cc. 72; 816 = *Limacia triandra*.  
*triflorum*, Spreng. Syst. ii. 157 = *Cocculus triflorus*.  
*trilobum*, Thunb. Fl. Jap. 194 = *Cocculus trilobus*.  
*tuberculatum*, Lam. Encyc. iv. 96 = *Tinospora crispa*.  
*verrucosum*, Roxb. ex Flem. in As. Res. xi. (1810) 171 = *Tinospora crispa*.  
*villosum*, Lam. Encyc. iv. 97 = *Cocculus villosus*.  
*villosum*, Roxb. Hort. Beng. 72; Fl. Ind. iii. 815 = *Pericampylus incanus*.  
*virginicum*, Linn. Sp. Pl. 340 = *Cocculus carolinus*.
- MENKEA, Lehm. Ind. Sem. Hort. Hamb. (1848) 8.  
**CRUCIFERAE**, Benth. & Hook. f. i. 83.  
*australis*, Lehm. Ind. Sem. Hort. Hamb. (1848) 8.—Austral.  
*australis*, F. Muell. Fragm. ii. 142 = *draboides*.  
*draboides*, Hook. f. ex Benth. Fl. Austral. i. 80.—Austral.  
*procumbens*, F. Muell. Fragm. ii. 142 = *australis*.  
*sphaerocarpa*, F. Muell. l. c. viii. 223.—Austral.
- MENNICHEA, Steud. Nom. ed. II. ii. 121 (1841) = **MENICHEA**, Sonner. = *Barringtonia*, Forst. (Myrtac.).
- MENOCERAS, Lindl. Veg. Kingd. 695 (1847) = **Velleia**, Sm. (Gooden.).
- MENODORA, Humb. & Bonpl. Pl. Aequin. ii. 98. t. 110 (1809). **OLEACEAE**, Benth. & Hook. f. ii. 874.  
**BOLIVARIA**, Cham. & Schlecht. in Linnaea, i. (1826) 207. t. 4.  
**CALYPTROSPERMUM**, A. Dietr. Sp. Pl. i. 226 (1831).  
*africana*, Hook. Ic. Pl. t. 586.—Afr. austr.  
*Coulteri*, A. Gray, in Am. Journ. Sc. Ser. II. xiv. (1852) 44.—Mexic.  
*decemfida*, A. Gray, l. c.—Chili.  
*helianthemoides*, Humb. & Bonpl. Pl. Aequin. ii. 98. t. 110.—Mexic.  
*heterophylla*, Moric. ex DC. Prod. viii. 316.—Texas.  
*integrifolia*, Steud. Nom. ed. II. ii. 124.—Reg. Argent.  
*juncea*, Harv. Gen. S. Afr. Pl. ed. II. 220.—Afr. austr.



**MENODORA** :—

*linoides*, Phil. in *Linnaea*, xxxiii. (1864-65) 173.—Chill.  
*longiflora*, A. Gray, in *Am. Journ. Sc. Ser. II. xiv.* (1852) 45.—Texas.  
*mezicana*, A. Gray, l. c.—Mexic.  
*pinatifida*, Mart. *Del. Sem. Hort. Monac.* (1852); ex *Ann. Sc. Nat. Sér. III. xix.* (1853) 366.—Texas.  
*papeas*, A. Gray, in *Am. Journ. Sc. Ser. II. xiv.* (1852) 45.—N. Mexic.  
*robusta*, A. Gray, l. c. 43.—Patagon.  
*scabra*, A. Gray, l. c. 44.—N. Mexic.  
*scoparia*, Engelm. ex A. Gray, in *Bot. Calif.* i. 471.—Am. bor. occ.  
*spinescens*, A. Gray, in *Proc. Am. Acad.* vii. (1868) 388.—Am. bor. occ.  
*trifida*, Steud. *Nom. ed. II. ii.* 124.—Bras.

**MENOMPHALUS**, Pomel, *Nouv. Mat. Fl. Atl.* 32 (1874) = *Centaura*, Linn. (Compos.).

*acutis*, Pomel, l. c. 33 = C. *acutis*.  
*amourens*, Pomel, l. c. = C. *amourens*.  
*choulettiana*, Pomel, l. c. = C. *choulettiana*.  
*cineraria*, Pomel, l. c. = C. *cineraria*.  
*nanus*, Pomel, l. c. = C. *nana*.  
*omphalodes*, Pomel, l. c. = C. *omphalodes*.  
*pubescens*, Pomel, l. c. = C. *incana*.  
*rupicola*, Pomel, l. c. = C. *rupicola*.  
*Saharæ*, Pomel, l. c. = C. *Saharæ*.  
*Scabiosa*, Pomel, l. c. = C. *Scabiosa*.

**MENONVILLEA**, R. Br. ex DC. *Syst. ii.* 419 (1821). *CRUCIFERÆ*, Benth. & Hook. f. i. 90.

*CRYMATOPTERA*, Turcz. in *Bull. Soc. Nat. Mosc.* xxvii. (1854) ii. 309.  
*DISPELOPHORUS*, Lehm. *Ind. Sem. Hort. Hamb.* (1836.)

*angustifolia*, Presl, *Bot. Bemerk.* 9 = *filifolia*.  
*aperta*, Phil. *Fl. Atac.* 9.—Chili.  
*chilensis*, Turcz. in *Bull. Soc. Nat. Mosc.* xxxvi. (1863) i. 551.—Chili.  
*filifolia*, Fisch. & Mey. *Ind. Sem. Hort. Petrop.* i. 34.—Chili.  
*Sexosa*, Phil. in *Anal. Univ. Chil.* (1872) 674.—Chili.  
*Goyi*, Phil. in *Linnaea*, xxviii. (1856) 610.—Chili.  
*linearis*, Bert. ex Presl, *Bot. Bemerk.* 9 = *filifolia*.  
*linearis*, DC. *Syst. ii.* 420.—Peruv.; Chili.  
*parviflora*, Phil. *Fl. Atac.* 9.—Chili.  
*parviflora*, Phil. l. c. 8.—Chili.  
*parvifolia*, Phil. l. c. Cat. Pl. Vasc. Chil. 16, sphalm. = *pecc*.  
*pinatifida*, Barn. in *C. Goy. Fl. Chil.* i. 182.—Chili.  
*robustula*, Steud. in *Flora*, xxviii. (1856) 411.—Chili.  
*trifida*, Phil. in *Linnaea*, xxviii. (1856) 610.—Chili.  
*trifida*, Steud. *Nom. ed. II. ii.* 125 = *filifolia*.  
*vulgata*, Phil. in *Linnaea*, xxviii. (1856) 671.—Chili.

**MENOPHYLLA**, Rafin. *Fl. Tellur.* iii. 45 (1836) = *Rumex*, Linn. (Polygon.).

*Lunaria*, Rafin. l. c. = R. *Lunaria*.  
*polygama*, Rafin. l. c. = R. *Lunaria*.

**MENOTRICHÆ**, Steetz, in Peters, *Reise Mossamb. Bot.* 472 (1862) = *Wedelia*, Jacq. (Compos.).

*strigosa*, Steetz, l. c. 475 = W. *Menotricha*.

**MENTHA**. [Toarn.] Linn. *Syst. ed. I* (1735).

*LABIATÆ*, Benth. & Hook. f. ii. 1182.  
*AUDIRENTIA*, Benth. in *Bot. Reg.* sub n. 1282 (1829).  
*MENTHILLA*, Pêrard, in *Bull. Soc. Bot. Fr.* xvii. (1870) 205.  
*PULEGIUM*, Ray, ex Mill. *Gard. Dict. ed. VI.* (1752).  
*acuta*, Opiz, Seznam, 64 = *aquatica*.  
*acutata*, Opiz, in *Lotos*, iii. (1853) 209 = *aquatica*.  
*acutifolia*, Rabenhorst, *Fl. Lusat.* 160 = *gentilis*.  
*acutifolia*, Sm. in *Trans. Linn. Soc. v.* (1800) 203 = *aquatica*.  
*acutiserrata*, Opiz, *Natural.* x. (1825) 194 = *aquatica*.  
*adulterina*, Moench, *Meth.* 379 = *aquatica*.  
*adulterina* x, Borb.—Cf. *Oestr. Bot. Zeitschr.* xxxiii. (1853) 119.—Europ.  
*affinis*, Bor. *Fl. Centr. Fr. ed. III. ii.* 509 = *aquatica*.  
*affinis*, Opiz, *Nom. Bot.* 74 (Quid ?)—Europ.  
*Agordhiana*, Fries, *Nov. Fl. Succ. ed. II.* 184 = *gentilis*.

**MENTHA** :—

*Agardhiana*, Hartm. *Skand. Fl. ed. V.* 43 = *sativa*.  
*agrestis*, Sole, *Menth. Brit.* 33. t. 14 = *arvensis*.  
*alata*, Koch, *Syn. Fl. Germ. ed. I.* 552, sphalm. = *elata*.  
*Allionii*, Bor. *Fl. Centr. Fr. ed. III. ii.* 515 = *arvensis*.  
*alopecurioides*, Hull, *Brit. Fl.* i. 126 = *sylvestris*.  
*alpigena*, A. Kern. *Sched. Fl. Exsicc.* ii. 121.—Austria.  
*amaurophylla*, Timb. in *Bull. Soc. Bot. Fr.* vii. (1860) 257 = *rotundifolia*.  
*ambigua*, Guss. *Enum. Pl. Inar.* 253 = *sylvestris*.  
*ambigua*, Personnat, in *Act. Congr. Bot. Par.* (1867) 161 = *rotundifolia*.  
*angustifolia*, Host, *Fl. Austr.* ii. 148.—Austria.  
*angustifolia*, Schreb. ex Schweigg. & Koerte, *Fl. Erlang.* ii. 8 = *arvensis*.  
*anomala*, Hérib. in *Bull. Soc. Bot. Fr.* xxvii. (1880) 169 = *arvensis* ?  
*aquatica*, Linn. *Sp. Pl.* 576.—Europ.; As. et Afr. bor.  
*aquatica*, O. F. Muell. in *Fl. Dan.* t. 673 = *Ballota nigra*.  
*arguta*, Opiz, *Natural.* viii. (1824) 69 = *arvensis*.  
*aromatica*, Opiz, ex Déségl. in *Bull. Soc. Sc. Angers* (1882), 197 = *aquatica*.  
*aromatica*, Salisb. *Prod.* 80 = M. *Pulegium*.  
*arvensis*, Linn. *Sp. Pl.* 577.—Europ.; As. bor.  
*atrata*, Schur, *Enum. Pl. Transs.* 516 = *viridis*.  
*atrovirens*, Host, *Fl. Austr.* ii. 152 = *arvensis*.  
*augusta*, Opiz, ex Déségl. in *Bull. Soc. Sc. Angers* (1882), 198 = *aquatica*.  
*auranticensis*, Opiz, *Seznam*, 64 = *aquatica*, *arvensis* ?  
*auricularia*, Blanco, *Fl. Filip. ed. II.* 329 = *Pogostemon* Cablin.  
*auricularia*, Linn. *Mant.* i. 81 = *Dysophylla auricularia*.  
*aurita*, Weihe, ex Fresen. in *Syll. Ratisb.* ii. (1828) 226 = *aquatica*.  
*australis*, R. Br. *Prod.* 505.—Austral.  
*austrica*, Jacq. *Fl. Austr.* v. 14 = *arvensis*.  
*Avellini*, Tod. ex Bertol. *Fl. Ital.* vi. 96 = *aquatica*.  
*Ayasset*, Malinv. in *Bull. Soc. Bot. Fr.* xxiv. (1877) 234 = *aquatica*.  
*badensis*, Fellm. ex Ledeb. *Fl. Ross.* iii. 340 = *arvensis*.  
*badensis*, C. C. Gmel. *Fl. Bad.* ii. 604 = *arvensis*.  
*baikalensis*, Georgi, *Beschr. Russ. Reich.* III. v. 1038 = *Elsholtzia cristata*.  
*ballotaefolia*, Opiz, *Natural.* iv. (1823) [21] = *aquatica*.  
*balsamea*, Reichb. *Fl. Germ. Excurs.* 309 = *viridis*.  
*balsamea*, Willd. *Enum. Hort. Berol.* 608 = *piperita*, *suavis*.  
*Bandeliana*, Opiz, *Nom. Bot.* 70 (Quid ?)—Europ.  
*barbata*, Opiz, ex Déségl. in *Bull. Soc. Sc. Angers* (1882), 211 = *arvensis*.  
*Barkhausiana*, Opiz, ex Steud. *Nom. ed. II. ii.* 126, nomen (Quid ?)—Europ.  
*belgica*, Déségl. & Durand, in *Bull. Soc. Bot. Belg.* xvii. (1878) 324.—Belgium.  
*bellojocensis*, Gillot, in *Ann. Soc. Bot. Lyon*, viii. (1881) 26.—Gallia.  
*beneschina*, Opiz, ex Déségl. in *Bull. Soc. Sc. Angers* (1882), 206.—Europ.  
*Billotiana*, Déségl. & Durand, in *Bull. Soc. Bot. Belg.* xvii. (1878) 319.—Gallia.  
*biserrata*, Opiz, ex Déségl. in *Bull. Soc. Sc. Angers* (1882), 202 = *aquatica*.  
*blanda*, DC. *Pl. Kar. Hort. Genev.* 27. t. 8 = *Elsholtzia incisa*.  
*blanda*, Wall. ex Benth. *Lab. Gen. et Sp.* 162 = *Elsholtzia blanda*.  
*Boeninghausiana*, Opiz, *Nom. Bot.* 64 (Quid ?)—Europ.  
*borealis*, Michx. *Fl. Bor. Am.* ii. 2 = *canadensis*.  
*brachiata*, Weihe, ex Fresen. in *Syll. Ratisb.* ii. (1828) 226 = *aquatica*.  
*Bractii*, Opiz, ex Déségl. in *Bull. Soc. Sc. Angers* (1882), 196.—Europ.  
*brachystachya* x, Borb. in *Oestr. Bot. Zeitschr.* xxx. (1830) 19.—Europ.  
*bracteolata*, Opiz, ex Déségl. in *Bull. Soc. Sc. Angers* (1882), 211 = *arvensis*.  
*Braunii*, Oborny, in *Verh. Naturf. Ver. Bruenn*, xxii. ii. (1884) 370.—Europ.  
*brevispicata*, Lehm. *Ind. Sem. Hort. Hamb.* (1828) 16; et in *Linnaea*, v. (1830) 380 = *viridis*.  
*Brideliana*, Déségl. & Durand, in *Bull. Soc. Bot. Belg.* xvii. (1878) 333.—Gallia.  
*Brittingeri*, Opiz, *Natural.* xi. (1826) 300 = *sylvestris*.  
*bugulaefolia*, Weihe, ex Fresen. in *Syll. Ratisb.* ii. (1828) 226 = *aquatica*.  
*Burckhardtiana*, Opiz, *Natural.* xi. (1826) 301 = *rotundifolia*.

**MENTHA** :—

*Cablin*, Blanco, *Fl. Filip. ed. I.* 473 = *Pogostemon* Cablin.  
*caerulescens*, Opiz, ex Déségl. in *Bull. Soc. Sc. Angers* (1882), 216 = *sylvestris*.  
*calliantha*, Stapf, in *Denkschr. Acad. Wien*, i. (1885) 38.—Persia.  
*campestris*, Schur, *Enum. Pl. Transs.* 937 (Index) = *arvensis*.  
*canadensis*, Linn. *Sp. Pl.* 577.—Am. bor.; China.  
*canariensis*, Lam. *Encyc.* iv. 113 = *Bystropogon* *organifolius*.  
*canariensis*, Linn. *Sp. Pl.* 578 = *Bystropogon* *canariensis*.  
*candicans*, Mill. *Gard. Dict. ed. VIII.* n. 3; Crantz, *Stirp. Austr. ed. II. fasc. iv.* (1769) 330 = *sylvestris*.  
*canescens*, Roth, *Catalect. fasc. ii.* 46 = *sylvestris*.  
*canticalia*, Hérib. in *Bull. Soc. Bot. Fr.* xxvii. (1880) 167 = *aquatica*.  
*capensis*, Burch. *Trav.* i. 255 = *sylvestris*.  
*capensis*, Thunb. *Prod. Pl. Cap.* 95 = *salicina*.  
*capitata*, Gilib. *Fl. Lituan.* i. 72 = *aquatica*.  
*cardina*, Baker, in *Journ. Bot.* iii. (1865) 245.—Europ.  
*carinthiaca*, Host, *Fl. Austr.* ii. 149 = *arvensis*.  
*carniolica*, Host, l. c. 146 = *arvensis*.  
*cercobrodensis*, Opiz, in *Lotos*, iii. (1853) 210 = *sativa*.  
*Cephalotes*, Heyne, ex Steud. *Nom. ed. II. ii.* 128 = *Acrocephalus capitatus*.  
*cervina*, Linn. *Sp. Pl.* 578 = *Preslia cervina*.  
*chalepensis*, Mill. *Gard. Dict. ed. VIII.* n. 10 = *sylvestris*.  
*ciliata*, Opiz, ex Fresen. in *Syll. Ratisb.* ii. (1828) 240 = *gentilis*.  
*cinerascens*, Timb. ex Déségl.—Cf. *Bull. Soc. Bot. Fr.* xxv. (1878) *Rev. Bibl.* 109.—Europ.  
*cineræ*, Holuby, in *Oestr. Bot. Zeitschr.* xxvi. (1876) 149.—Europ.  
*cinerea*, Opiz, *Seznam*, 64 = *gentilis*.  
*cinerea*, Rafin. *New Fl. Am.* iv. 94 (Quid ?)—Am. bor.  
*citrate*, Ehrh. *Beitr.* vii. 150 = *aquatica*.  
*clinopodiifolia*, Krock. *Fl. Siles. Suppl.* ii. 144.—Europ.  
*coccinea*, Roxb. ex Steud. *Nom. ed. II. ii.* 126, nomen.—Ind. or.  
*coerulea*, Opiz, *Natural.* iv. (1823) [21] = *arvensis*.  
*concolor*, Stapf, in *Denkschr. Acad. Wien*, i. (1885) 35.—Persia.  
*cordata*, Jan, ex Nym. *Consp.* 596 = *aquatica*.  
*cordifolia*, Opiz, ex Fresen. in *Syll. Ratisb.* ii. (1828) 232 = *viridis*.  
*corymbosa*, Lam. *Encyc.* iv. 114 = *Bystropogon* *canariensis*.  
*crenata*, Becker, *Fl. Franc.* i. 225 = *arvensis*.  
*Cripiniana*, Durand, in *Bull. Soc. Bot. Belg.* xvi. (1877) 115 = *gentilis*.  
*cretica*, Hort. ex Benth. *Lab. Gen. et Sp.* 170 = *sylvestris*.  
*crispa*, Linn. *Sp. Pl.* 576 = *aquatica*.  
*crispa*, Roth, *Tent. Fl. Germ.* i. 248 = *viridis*.  
*crispa*, Tenore, *Fl. Nap.* ii. 29 = *sylvestris*.  
*crispata*, Schrad. ex Willd. *Enum. Hort. Berol.* 608 = *viridis*.  
*crispula*, Wender. in *Flora*, xii. (1829) i. Erg. 27 = *aquatica*.  
*cristata*, Buch.-Ham. ex D. Don, *Prod. Fl. Nep.* 115 = *Elsholtzia cristata*.  
*croatica*, Weld. in *Flora*, xiii. (1830) 218 = *Micromeria* *rupestris*.  
*cruciata*, Opiz, ex Steud. *Nom. ed. II. ii.* 126 = *gentilis*.  
*Cunninghamii*, Benth. in *DC. Prod.* xii. 174.—N. Zel.  
*cuspidata*, Opiz, ex Steud. *Nom. ed. II. ii.* 126, nomen (Quid ?)—Europ.  
*clahurica*, Fisch. ex Benth. *Lab. Gen. et Sp.* 181.—Sibir.  
*dalmatica*, Tausch, in *Syll. Ratisb.* ii. (1828) 249 = *arvensis*.  
*Decloetiana*, Opiz, ex Déségl. in *Bull. Soc. Sc. Angers* (1882), 215 = *sylvestris*.  
*deflexa*, Dum. *Fl. Belg.* 49 = *arvensis*.  
*densiflora*, Opiz, *Seznam*, 65 = *arvensis*.  
*dentata*, Moench, *Meth.* 380; Willd. *Sp. Pl.* iii. 80 = *gentilis*.  
*Desglisei*, Malinv. in *Bull. Soc. Bot. Fr.* xxviii. (1881) 369 = *aquatica*.  
*diemenica*, Spreng. *Syst.* ii. 724 = *gracilis*.  
*diffusa*, Lej. *Rev. Fl. Spa*, 117 = *arvensis*.  
*discolor*, Opiz, *Seznam*, 64, nomen (Quid ?)—Europ.



## MENTHA:—

- dissimilis*, Déségl. in Bull. Soc. Sc. Angers (1882), 201.—Europ.  
*divaricata*, Host, Fl. Austr. ii. 150 = arvensis.  
*divaricata*, Lag. ex Benth. Lab. Gen. et Sp. 175 = suavis.  
*diversifolia*, Dum. Fl. Belg. 49 (Quid ?).—Europ.  
*domestica*, Tausch, ex Nym. Consp. 595 = sylvestris.  
*Dossiniana*, Déségl. & Durand, in Bull. Soc. Bot. Belg. xvii. (1878) 323.—Belgium.  
*dubia*, Chaix, ex Vill. Hist. Pl. Dauph. ii. 358 = aquatica.  
*dubia*, Schleich. ex Suter, Fl. Helv. ii. 10 = arvensis.  
*dulcissima*, Dum. Fl. Belg. 48 = sylvestris.  
*dumetorum*, Schult. Obs. Bot. 108 = aquatica, sylvestris.  
*Dumortieri*, Déségl. & Durand, in Bull. Soc. Bot. Belg. xvii. (1878) 334.—Europ.  
*egegensis*, Opiz, ex Déségl. in Bull. Soc. Sc. Angers (1882), 213.—Europ.  
*Ehrhartiana*, Lej. & Court. Comp. Fl. Belg. ii. 232 = arvensis.  
*Eisenstadiana*, Opiz, ex Tenore, Syll. Fl. Neap. 281 = sylvestris.  
*Eisensteiniana*, Opiz, Natural. xi. (1826) 301 = sylvestris.  
*elata*, Host, Fl. Austr. ii. 145 = arvensis.  
*elegans*, Lej. Rev. Fl. Spa. 117 = arvensis.  
*elliptica*, Lej. l. c. = arvensis.  
*elongata*, Tenore, ex Steud. Nom. ed. II. ii. 126 = rotundifolia.  
*emarginata*, Reichb. Fl. Germ. Excurs. 309 = sylvestris.  
*eriantha*, C. Koch, in Linnaea, xxi. (1848) 650 = aquatica.  
*exigua*, Linn. Cent. Pl. ii. 20; Amoen. Acad. iv. 318 = M. Pulegium.  
*exigua*, Lucc. Fl. Osil. 205 = arvensis.  
*fallax*, Déségl. in Ann. Soc. Bot. Lyon, viii. (1881) 224.—Europ.  
*farinosa*, Rafin. Fl. Ludov. 42 (Quid ?).—Am. bor.  
*Favratii*, Déségl. & Durand, in Bull. Soc. Bot. Belg. xvii. (1878) 331.—Europ.  
*Fieberiana*, Opiz, ex Steud. Nom. ed. II. ii. 126, nomen (Quid ?).—Europ.  
*filina*, Wallr. Beitr. Fl. Hercyn. 225; et in Linnaea, xiv. (1840) 595 = sylvestris.  
*flagellifera*, Schur, Enum. Pl. Transs. 518 = arvensis.  
*foetida*, Wall. ex Benth. Lab. Gen. et Sp. 162 = Elsholtzia incisus.  
*foetida*, Barm. f. Fl. Ind. 126 = Dysophylla auricularia.  
*folliconina*, Opiz, ex Déségl. in Bull. Soc. Sc. Angers (1882), 210.—Europ.  
*foliosa*, Opiz, Natural. xi. (1826) 437 = sylvestris.  
*fontana*, Weihe, ex Strail, in Kicksia, n. 252; et Bull. Soc. Linn. Normand. Sér. III. iii. (1879) 37 = arvensis.  
*fragrans*, Presl, Delic. Prag. 78 = rotundifolia.  
*fruticosa*, Hilsenb. & Boj. ex Benth. Lab. Gen. et Sp. 165 = Tetradenia fruticosa.  
*fruticosa*, Roxb. ex D. Don, Prod. Fl. Nep. 115; et Fl. Ind. iii. 6 = Pogostemon plectranthoides.  
*galeobdolfolia*, Opiz, Boehm. Gew. (1823) 72, nomen (Quid ?).—Europ.  
*galeopsisifolia*, Opiz, ex Déségl. in Bull. Sc. Angers (1882), 206.—Europ.  
*genevensis*, Déségl. & Durand, in Bull. Soc. Bot. Belg. xvii. (1878) 315.—Europ.  
*Genevierii*, Déségl. & Durand, l. c. 316.—Gallia.  
*gentilis*, Forsk. Fl. Aegypt. Arab. 213 (Quid ?).—Arab.  
*gentilis*, Georgi, Beschr. Russ. Reich. III. v. 1082 = arvensis.  
*gentilis*, Linn. Sp. Pl. 577.—Europ.  
*gentilis*, Sm. in Trans. Linn. Soc. v. (1800) 208 = sativa.  
*germanica*, Déségl. & Durand, in Bull. Soc. Bot. Belg. xvii. (1878) 312.—Europ.  
*gibraltaria*, Willd. Enum. Hort. Berol. 611 = M. Pulegium.  
*Gillotii*, Déségl. & Durand, in Bull. Soc. Bot. Belg. xvii. (1878) 324 = rotundifolia.  
*Giuliana*, Opiz, ex Déségl. l. c. xxi. ii. (1882) 115.—Europ.  
*glabra*, Colla, Herb. Pedem. t. 84; ex Benth. in DC. Prod. xii. 171 = aquatica.  
*glabra*, Mill. Gard. Dict. ed. VIII. n. 2 = viridis.  
*glabra*, Sole, ex Benth. Lab. Gen. et Sp. 179 = arvensis.  
*glabrata*, Vahl, Symb. Bot. iii. 75 = piperita.  
*glomerata*, Stokes, Bot. Mat. Med. iii. 324 = aquatica.  
*glomerulata*, Jan. ex Benth. Lab. Gen. et Sp. 715 = suavis.

## MENTHA:—

- gracilis*, R. Br. Prod. 505.—Austral.  
*gracilis*, Pérad, in Bull. Soc. Bot. Fr. xvii. (1870) 337 = rotundifolia.  
*gracilis*, Sole, Menth. Brit. 37. t. 16 = arvensis.  
*grandiflora*, Benth. in Mitch. Journ. Trop. Austral. 362.—Austral.  
*grandifolia*, Hegetschw. Fl. Schw. 581.—Helvet.  
*grata*, Host, Fl. Austr. ii. 152 = arvensis.  
*gratisima*, [Web. in] Wigg. Prim. Fl. Holsat. 43 = sylvestris.  
*graveolens*, Opiz, Seznam, 65 = arvensis.  
*graveolens*, Presl, Fl. Sic. p. xxxvi.—Sicilia.  
*Hakka*, Stebold, in Verh. Batav. Gen. xii. (1830) 32 = arvensis.  
*Halleri*, Hierb. Fl. Heidelb. ii. 169 = rotundifolia.  
*Halleri*, C. C. Gmel. Fl. Bad. ii. 594 = sylvestris.  
*hamadanensis*, Stapf, in Denkschr. Acad. Wien, l. (1885) 35.—Persia.  
*Haynaldiana* x, Borb. in Oestr. Bot. Zeitschr. xxx. (1880) 19.—Europ.  
*hercynica*, Roehl. Deutschl. Fl. ed. II. 328; ex Koch, Syn. Fl. Germ. ed. I. 550 = viridis.  
*Hillebrandtii*, Otrm. ex Malin. in Bull. Soc. Linn. Normand. Sér. III. iii. (1879) 29 = arvensis.  
*hircina*, Hull, Brit. Fl. i. 127 = piperita.  
*hirta*, Huds. Fl. Angl. ed. I. 223 = aquatica.  
*hirta*, Cald. Fl. Fav. Tent. 178 = aquatica.  
*hirta*, Willd. Enum. Hort. Berol. 608 = sylvestris.  
*hispidula*, Bor. Fl. Centr. Fr. ed. III. ii. 507 = sylvestris.  
*hispidula*, Poepp. ex Benth. in DC. Prod. xii. 169 = piperita.  
*Hoferiana*, Opiz, ex Steud. Nom. ed. II. 126, nomen (Quid ?).—Europ.  
*hortensis*, Opiz, ex Fresen. in Syll. Ratisb. ii. (1828) 227 = viridis.  
*hortensis*, Tausch, ex Koch, Syn. Fl. Germ. ed. II. 635 = gentilis.  
*Hostii*, Bor. Fl. Centr. Fr. ed. III. ii. 512 = arvensis.  
*Huguenini*, Déségl. & Durand, in Bull. Soc. Bot. Belg. xvii. (1878) 330.—Gallia.  
*hungarica*, Borb. in Oestr. Bot. Zeitschr. xxx. (1880) 19.—Hungar.  
*hybrida*, Aresch. Skånes Fl. ed. II.; e in Bot. Notiser (1881), 158 = aquatica.  
*hybrida*, Schleich. Cat. Pl. Helv. ed. IV. 23 = sylvestris.  
*hyptiformis*, Lam. Encyc. iv. 110 = Hyptis verticillata.  
*imbricata*, Roxb. Hort. Beng. 44 (Elsholtzia sp. ?).—Ind. or.  
*inarmensis*, Guss. Enum. Pl. Inar. 255 = viridis.  
*incana*, Willd. Enum. Hort. Berol. 609 = sylvestris.  
*incisa*, Humnicki, Cat. Pl. Luxeul. 48 = Lamium purpureum ?  
*incisa*, Wall. ex Benth. Lab. Gen. et Sp. 162 = Elsholtzia incisus.  
*insularis*, Req. ex Gren. & Godr. Fl. Fr. ii. 649 = rotundifolia.  
*integra*, Buch.-Ham. ex Benth. in Wall. Pl. As. Rar. i. 31 = Pogostemon parviflorum.  
*intermedia*, Host, Fl. Austr. ii. 141 = aquatica.  
*intermedia*, Krock. Fl. Siles. Suppl. ii. 143.—Europ.  
*intermedia*, Nees, ex Bluff & Fingerh. Comp. Fl. Germ. ed. I. ii. 20 = arvensis.  
*intermedia*, Opiz, Natural. xi. (1826) 436 = dissimilis.  
*javanica*, Blume, Bijdr. 826 = arvensis.  
*javanica*, Span. in Linnaea, xv. (1841) 322 = Hyptis brevipes.  
*Juliaca*, Benth. in DC. Prod. xii. 165, sphalm. = *niliaca*.  
*kahirina*, Forsk. Fl. Aegypt. Arab. 213 = piperita.  
*Korteana*, Boenn. ex Steud. Nom. ed. II. ii. 126 = sylvestris.  
*laciniosa*, Schur, Enum. Pl. Transs. 515 = viridis.  
*laevigata*, Willd. Enum. Hort. Berol. 609 = viridis.  
*laevis*, Opiz, Nom. Bot. 73 (Quid ?).—Europ.  
*Laggeri*, Déségl. & Durand, in Bull. Soc. Bot. Belg. xvii. (1878) 322.—Europ.  
*Lamarckii*, Tenore, Fl. Nap. Prod. App. V. 19 = sylvestris.  
*lamiifolia*, Host, Fl. Austr. ii. 144 = arvensis.  
*lamiifolia*, Tenore, Fl. Nap. v. 8 = suavis.  
*lanceolata*, Benth. Lab. Gen. et Sp. 181 = arvensis.  
*lanceolata*, Opiz, Boehm. Gew. (1823) 72, nomen (Quid ?).—Europ.  
*Langii*, Geig. ex T. Nees, Duesseld. Samml. Suppl. [il. 25. t. 1.] = piperita.  
*Langii*, Geig. Pharm. Bot. i. 471 = suavis.  
*lapponica*, Wahlenb. Fl. Lapp. 161. t. 10 = arvensis.

## MENTHA:—

- lata*, Opiz, ex Déségl. in Bull. Soc. Sc. Angers (1882), 211 = arvensis.  
*latifolia*, Host, Fl. Austr. ii. 145 = arvensis.  
*latifolia*, Nolte, ex Hornem. in Fl. Dan. t. 2057 = aquatica.  
*latissima*, Schur, Enum. Pl. Transs. 519 = arvensis.  
*lavandulacea*, Willd. Enum. Hort. Berol. 609 = sylvestris.  
*lavandulacea*, Pers. Syn. ii. 119 = sylvestris.  
*laxa*, Host, Fl. Austr. ii. 151 = arvensis.  
*laxiflora*, Benth. in DC. Prod. xii. 174.—Austral.  
*Lejeuneana*, Opiz, Nom. 69 = seq. ?  
*Lejeunii*, Opiz, ex Reichb. Fl. Germ. Excurs. 309 = viridis.  
*Lereschii*, Déségl. & Durand, in Bull. Soc. Bot. Belg. xvii. (1878) 332.—Gallia.  
*libanensis*, Opiz, in Lotos, iii. (1853) 208 (Quid ?).—Europ.  
*Linnaei*, Déségl. & Durand, in Bull. Soc. Bot. Belg. xvii. (1878) 311.—Europ.  
*Lloydii*, Bor. Fl. Centr. Fr. ed. III. ii. 507 = aquatica.  
*longifolia*, Host, Fl. Austr. ii. 144 = arvensis.  
*longifolia*, Huds. Fl. Angl. ed. I. 221 = sylvestris.  
*longistachya* x, Timb.—Cf. Bull. Soc. Bot. Fr. xxx. (1878) Rev. Bibl. 109.  
*Lucandiana*, Pérad, in Bull. Soc. Bot. Fr. xvii. (1870) 335.—Europ.  
*macrantha*, [Fisch.] Hort. Gorenk. ed. II. 23, nomen = *micantha* ?  
*macrophylla*, Opiz, Natural. ix. (1825) 131 (Quid ?).—Europ.  
*macrostachya*, Tenore, Prod. Fl. Nap. p. xxxiii = rotundifolia.  
*maculata*, Host, Fl. Austr. ii. 143 = arvensis.  
*malabarica*, Heyne, ex Benth. in Wall. Pl. As. Rar. i. 30 = Dysophylla stellata.  
*marisensis*, Simk. in Termess. Füssetek, ix. (1885) 25.—Europ.  
*Marrubiumstrum*, F. Schultz, ex Nym. Consp. 597 = arvensis.  
*Masneriana*, Opiz, Natural. n. ix. (1825) 131 (Quid ?).—Europ.  
*Maximiliana*, F. Schultz, in Flora, xxxvii. (1854) 473 = aquatica.  
*meduanensis*, Déségl. & Durand, in Bull. Soc. Bot. Belg. xvii. (1878) 310 = rotundifolia.  
*melissaeifolia*, Host, Fl. Austr. ii. 144 = arvensis.  
*mexicana*, Mart. & Gal. in Bull. Acad. Brux. xi. ii. (1844) 189 = rotundifolia.  
*Micheli*, Tenore, ex Reichb. Pl. Crit. x. 27 = viridis.  
*micantha*, Fisch. ex Benth. in DC. Prod. xii. 173 = M. Pulegium.  
*microphylla*, C. Koch, in Linnaea, xxi. (1848) 648 = sylvestris.  
*minor*, Opiz, ex Déségl. in Ann. Soc. Bot. Lyon, viii. (1881) 225; et in Bull. Soc. Sc. Angers (1882), 214 = arvensis.  
*mollicoma*, Opiz, ex Déségl. in Bull. Soc. Sc. Angers (1882), 216 = sylvestris.  
*mollis*, Benth. Lab. Gen. et Sp. 182 = Bystropogon mollis.  
*mollissima*, Borckh. ex Gaertn. Mey. & Scherb. Fl. Wal. ii. 348 = sylvestris.  
*montana*, Host, Fl. Austr. ii. 145 = arvensis.  
*montana*, Lowe, ex Benth. in DC. Prod. xii. 173 = M. Pulegium.  
*monticola*, Déségl. & Durand, in Bull. Soc. Bot. Belg. xvii. (1878) 329.—Europ.  
*Morenii*, Déségl. & Dur. l. c. 318.—Europ.  
*mosana*, Lej. & Court. Comp. Fl. Belg. ii. 232 = arvensis.  
*motulensis* x, Opiz, in Lotos, iii. (1853) 208.—Europ.  
*mucronulata*, Opiz, Natural. n. ix. (1825) 131 = rotundifolia.  
*Muelleriana*, Sch. Bip. in Flora, xxxvii. (1854) 548 = arvensis.  
*multifida*, Stokes, Bot. Mat. Med. iii. 318 = Presl.  
*cervina*.  
*multiflora*, Host, Fl. Austr. ii. 147 = arvensis.  
*myosuroides*, Roth, Nov. Pl. Sp. 257 = Dysophylla myosuroides.  
*napolitana*, Tenore, Fl. Nap. t. 242; ex Benth. in DC. Prod. xii. 169 = piperita.  
*Neesiana*, Opiz, ex Steud. Nom. ed. II. ii. 126 = arvensis.  
*neglecta*, Tenore, Cat. Pl. Hort. Neap. (1819) App. ii. 82; Fl. Nap. ii. 379. t. 157. f. 2 = rotundifolia.



MENTHA:—

*memorosa*, Host, Fl. Austr. ii. 144 = arvensis.  
*memorosa*, Willd. Sp. Pl. iii. 75 = sylvestris.  
*memorum*, Bor. Fl. Centr. Fr. ed. III. ii. 511.—Europ.  
*nepetifolia*, Lej. ex Malinv. in Bull. Soc. Linn. Normand. Sér. III. iii. (1879) 15 = sylvestris.  
*nepetoides*, Lej. Rev. Fl. Spa, 116 = sylvestris.  
*nigrescens*, C. Koch, in Linnaea, xxi. (1848) 648 = sylvestris.  
*nigrescens*, Weihe, ex Fresen. in Syll. Ratisb. ii. (1828) 225 = aquatica.  
*nigricans*, Mill. Gard. Dict. ed. VIII. n. 12 = aquatica.  
*nillica*, Jacq. Hort. Vindob. iii. 46 = sylvestris.  
*nillica*, Vahl, Symb. Bot. iii. 76 = viridis.  
*nitida*, Host, Fl. Austr. ii. 143 = arvensis.  
*nivea*, Hegetschw. Fl. Schw. 580.—Europ.  
*nobilis*, Weihe, ex Fingerh. in Flora, xviii. (1835) ii. 406 = arvensis.  
*Notana*, Boiss. Fl. Orient. iv. 548 = sylvestris.  
*Noveltiana*, Timb. in Bull. Soc. Bot. Fr. vii. (1860) 259 = viridis.  
*numidica*, Poir. Encyc. Suppl. iii. 662.—Afr. bor.  
*numularia*, Schreb. in Schweigg. & Koerte, Fl. Erlang. ii. 7 = arvensis.  
*nusleensis*, Opiz, in Lotos, iii. (1853) 207 (Quid ?).—Europ.  
*oblonga*, Opiz, in Flora, vii. (1824) ii. 525 = sylvestris.  
*oblongifolia*, Opiz, ex Steud. Nom. ed. II. ii. 127, nomen (Quid ?).—Europ.  
*obtusata*, Opiz, Natural. x. (1825) 194 = arvensis.  
*obtuserrata*, Opiz, ex Malinv. in Bull. Soc. Linn. Normand. Sér. III. iii. (1879) 29 = aquatica.  
*obtusifolia*, Opiz, ex Déségl. in Bull. Soc. Sc. Angers (1882), 200 = aquatica.  
*ocymoides*, Opiz, Natural. iv. (1823) [21-22] = viridis.  
*ocymoides*, Host, Fl. Austr. ii. 148 = arvensis.  
*ocymoides*, Lam. Encyc. iv. 103 = Geniosporum prostratum.  
*odora*, Salisb. Prod. 80 = piperita.  
*odorata*, Opiz, ex Déségl. in Bull. Soc. Sc. Angers (1882), 211 = arvensis.  
*odorata*, Sole, Menth. Brit. 21. t. 9 = aquatica.  
*officinalis*, Hull, Brit. Fl. i. 127 = piperita.  
*Opeltiana*, Opiz, Nom. 72 (Quid ?).—Europ.  
*organifolia*, J. F. Gmel. Syst. 902 = Bystropogon organifolius.  
*organifolia*, Host, Fl. Austr. ii. 142 = arvensis.  
*organoides*, Lej. ex Fingerh. in Flora, xviii. (1835) ii. 393 = aquatica.  
*organoides*, Maxim. ex Trautv. in Act. Hort. Petrop. ix. (1854) 87 = dahurica ?  
*organoides*, Tenore, Fl. Nap. Prod. App. v. 19; Ind. Sem. Hort. Neap. (1825) ii. n. 16 = aquatica.  
*Ortmanniana*, Opiz, Natural. xi. (1826) 437 = aquatica.  
*ovalifolia*, Opiz, l. c. viii. (1824) 70 = arvensis.  
*ovata*, Cav. Ic. iv. 36 = Elsholtzia cristata.  
*ovata*, Schur, Enum. Pl. Transs. 519 = arvensis.  
*palatina*, F. Schultz, Arch. Fl. 315 = arvensis.  
*palida*, Nees, ex Steud. Nom. ed. I. 523 = sylvestris.  
*palmeta*, Fisch. ex Steud. l. c. ed. II. ii. 127, nomen (Quid ?).—Hab. ?  
*paludosa*, Nees, ex Bluff & Fingerh. Comp. Fl. Germ. ed. I. ii. 15 = arvensis.  
*paludosa*, Sole, Menth. Brit. t. 22 = aquatica.  
*palustris*, Mill. Gard. Dict. ed. VIII. n. 11 = aquatica.  
*palustris*, Moench, Meth. 380 = sativa.  
*paniculata*, Roxb. Hort. Beng. 44; Fl. Ind. iii. 4 = Elsholtzia incisa.  
*parietariaefolia*, Steud. Nom. ed. II. ii. 127 = arvensis.  
*parviflora*, Schultz, Prod. Fl. Starg. Suppl. i. 33 = arvensis.  
*parvifolia*, Opiz, Natural. ix. (1825) 132 = arvensis.  
*parvifolia*, Schur, Enum. Pl. Transs. 514.—Europ.  
*pascuicola*, Déségl. & Durand, in Bull. Soc. Bot. Belg. xvii. (1878) 321.—Europ.  
*Patrini*, Lepech. in Nov. Act. Acad. Petrop. i. (1783) 336, t. 8 = Elsholtzia cristata.  
*paulliana*, F. Schultz, in Pollichia, xi. (1853) 40 = arvensis.  
*peckensis*, Opiz, Natural. x. (1825) 195 (Quid ?).—Europ.  
*peduncularis*, Bor. Fl. Centr. Fr. ed. III. ii. 510 = aquatica.  
*pedunculata*, Pers. Syn. ii. 119 = aquatica.  
*perilloides*, Hort. ex [Spreng.] Bot. Gart. Halle, 48 = Elsholtzia cristata.  
 VOL. II.

MENTHA:—

*perilloides*, Lam. Encyc. iv. 112 = Perilla ocimoides.  
*perilloides*, Linn. Syst. ed. XII. 736 = Hyptis pectinata.  
*persica*, Hort. ex Benth. Lab. Gen. et Sp. 170 = sylvestris.  
*pilosa*, Spreng. ex Wallr. Ann. Bot. 75 = arvensis.  
*Pimentum*, Nees, ex Bluff & Fingerh. Comp. Fl. Germ. ed. I. ii. 13 = piperita.  
*piperata*, Stokes, Bot. Mat. Med. iii. 315 = piperita.  
*Piperella*, Opiz, ex Lej. & Court. Comp. Fl. Belg. ii. 226 = viridis.  
*piperita*, Linn. Sp. Pl. 576.—Europ.; As. et Afr. bor.  
*plicata*, Lej. & Court. Comp. Fl. Belg. 231, in syn. = sativa.  
*plicata*, Nees, ex Malinv. in Bull. Soc. Linn. Normand. Sér. III. iii. (1879) 22 = praec. ?  
*plicata*, Opiz, Natural. viii. (1824) 70 = arvensis.  
*plumosa*, Linn. f. Suppl. 273 = Bystropogon organifolius.  
*polymorpha*, Host, Fl. Austr. ii. 152 = arvensis.  
*polystachya*, Wall. ex Steud. Nom. ed. II. ii. 127 = Elsholtzia polystachya.  
*postbergensis*, Opiz, Seznam, 65 = gentilis.  
*prachinensis*, Opiz, l. c. = sativa.  
*praecox*, Sole, Menth. Brit. 31. t. 13 = arvensis.  
*pratensis*, Sole, l. c. 30. t. 17 = gentilis.  
*praticola*, Opiz, Seznam, 65 = arvensis.  
*premyliana*, Opiz, ex Déségl. in Bull. Soc. Sc. Angers (1882), 213.—Europ.  
*probabilis*, Schur, Enum. Pl. Transs. 518 = aquatica.  
*procumbens*, Thuill. Pl. Par. ed. II. 288 = arvensis.  
*prostrata*, Host, Fl. Austr. ii. 151 = arvensis.  
*pubescens*, Willd. Enum. Hort. Berol. 608 = sylvestris.  
*pubina*, Buch-Ham. ex Benth. in Wall. Pl. As. Rar. i. 29 = viridis.  
*pulchella*, Host, Fl. Austr. ii. 148 = arvensis.  
*pulegioides*, Dum. Fl. Belg. 49 = M. Pulegium.  
*Pulegium*, Linn. Sp. Pl. 577.—Europ.; As. et Afr. bor.  
*Pulegium*, Lucé, Fl. Osil. 24 = arvensis.  
*pumila*, R. Grab. in Edinb. N. Phil. Journ. (Jan.-Mar. 1828) 393 = Dysophylla crassicaulis.  
*pumila*, Host, Fl. Austr. ii. 150 = arvensis.  
*punctata*, Moench, Meth. Suppl. 146 = Preslia cervina.  
*purpurascens*, Host, ex Steud. Nom. ed. II. ii. 127 = reversa.  
*purpurea*, Host, Fl. Austr. ii. 141 = aquatica.  
*pyramidalis*, Tenore, Prod. Fl. Nap. 34 = aquatica.  
*quadrifolia*, Buch-Ham. ex Benth. in Wall. Pl. As. Rar. i. 30 = Dysophylla crassicaulis.  
*quadrifolia*, D. Don, Prod. Fl. Nep. 113 = Dysophylla cruciata.  
*quadrifolia*, Roxb. Hort. Beng. 44; Fl. Ind. iii. 4 = Dysophylla quadrifolia.  
*quaternifolia*, Heyne, ex Roth, Nov. Pl. Sp. 256 = Dysophylla quadrifolia.  
*ranina*, Opiz, in Lotos, iii. (1853) 207 = aquatica.  
*ratisbonensis*, Opiz, in Flora, vii. (1824) ii. 525 = sylvestris.  
*recta*, Déségl. & Durand, in Bull. Soc. Bot. Belg. xvii. (1878) 331.—Europ.  
*reflexifolia*, Opiz, Natural. viii. (1824) 71; Flora, vii. (1824) ii. 525 = sylvestris.  
*Requieni*, Benth. Lab. Gen. et Sp. 182.—Ins. Corsica.  
*resinosa*, Opiz, Natural. x. (1825) 195 = gentilis.  
*reticulosa*, Hance, in Walp. Ann. iii. 247.—Hongkong.  
*reversa*, Reichb. ex Steud. Nom. ed. II. ii. 127.—Europ.  
*riparia*, Lej. ex Malinv. in Bull. Soc. Linn. Normand. Sér. III. iii. (1879) 17 = aquatica ?  
*riparia*, Schreb. in Schweigg. & Koerte, Fl. Erlang. ii. 6 = sativa.  
*Ripartii*, Déségl. & Durand, in Bull. Soc. Bot. Belg. xvii. (1878) 313 = rotundifolia.  
*rivalis*, Sole, Menth. Brit. 45. t. 20 = arvensis.  
*rivularis*, Hegetschw. Fl. Schw. 582.—Helvet.  
*Rodriguezii*, Malino. in Mars, Cat. Pl. Vasc. Balear. 335, in nota.—Ins. Balear.  
*Rosani*, Tenore, Fl. Nap. App. v. 18; et Syll. 81 = sylvestris.  
*Rothii*, Nees, ex Bluff & Fingerh. Comp. Fl. Germ. ed. I. ii. 18 = arvensis.  
*rotundata*, Opiz, in Flora, vii. (1824) ii. 525 = arvensis.  
*rotundifolia*, Huds. Fl. Angl. ed. I. 221.—Europ.; As. et Afr. bor.  
*rotundifolia*, Sole, Menth. Brit. 9. t. 4 = sylvestris.  
*Royleana*, Wall. Cat. n. 1537; Benth. in Wall. Pl. As. Rar. i. 29 = sylvestris.

MENTHA:—

*rubra*, Huds. Fl. Angl. ed. II. 252; Sole, Menth. Brit. 41 = gentilis.  
*rubra*, Mill. Gard. Dict. ed. VIII. n. 9.—Hab. ?  
*rubra*, Sm. in Trans. Linn. Soc. v. (1800) 205 = sativa.  
*rubricaulis*, Opiz, in Lotos, iii. (1853) 208 (Quid ?).—Europ.  
*rubrohirta*, Lej. & Court. Comp. Fl. Belg. ii. 230 = arvensis.  
*Rudaeana*, Opiz, Nom. 28 (Quid ?).—Europ.  
*rugosa*, Heyne, ex Hook. f. Fl. Brit. Ind. iv. 638 = Dysophylla rugosa.  
*rugosa*, Lam. Fl. Fr. ii. 420 = rotundifolia.  
*salebrosa*, Bor. Fl. Centr. Fr. ed. III. ii. 511 = arvensis.  
*salicina*, Burch. ex Benth. Lab. Gen. et Sp. 170.—Afr. austr.  
*sapida*, Tausch, ex Reichb. Fl. Germ. Excurs. 310 = sylvestris.  
*sativa*, Linn. Sp. Pl. ed. II. 805.—Europ.  
*sativa*, Roxb. Hort. Beng. 44; Fl. Ind. iii. 6 = arvensis.  
*sativa*, Sm. in Trans. Linn. Soc. v. (1800) 199 = aquatica.  
*satureioides*, R. Br. Prod. 505.—Austral.  
*Schleicheri*, Opiz, Nom. 30 (Quid ?).—Europ.  
*Schultzei*, Boutigny, ex F. Schultz, Arch. Fl. 233 = rotundifolia.  
*Scordiasrum*, F. Schultz, ex Malinv. in Soc. Dauph. Ech. Pl. iv. (1877) 120 = arvensis.  
*scotophylla*, Timb. in Mém. Acad. Toul. Sér. V. iv. (1860) 526.—Europ.  
*Scribae*, F. Schultz, in Flora, lvi. (1878) 237 = arvensis.  
*scrophulariaefolia*, Lej. & Court. Comp. Fl. Belg. ii. 230 = arvensis.  
*secunda*, Roxb. Hort. Beng. 44 = Pogostemon plectranthoides.  
*segetalis*, Opiz, in Lotos, iii. (1853) 211 (Quid ?).—Europ.  
*Schmeyereri*, Opiz, Nom. 63 (Quid ?).—Europ.  
*semi-integra*, Opiz, ex Déségl. in Bull. Soc. Bot. Belg. xxi. ii. (1882) 109.—Europ.  
*seriata*, A. Kern. Sched. Fl. Exsicc. ii. 121.—Dalmat.  
*Serotina*, Host, Fl. Austr. ii. 143 = arvensis.  
*serotina*, Tenore, Prod. Fl. Nap. App. iv. 27 = sylvestris.  
*serpyllifolia*, Benth. in DC. Prod. xii. 174.—Tasman.  
*serrata*, Pérard, in Bull. Soc. Bot. Fr. xvii. (1870) 337 = rotundifolia.  
*serrulata*, Opiz, ex Déségl. in Bull. Soc. Bot. Belg. xxi. ii. (1882) 105.—Europ.  
*Sieberi*, C. Koch, in Linnaea, xxi. (1848) 649 = sylvestris.  
*silesiaca*, Opiz, Natural. ix. (1825) 132 (Quid ?).—Europ.  
*similis*, Déségl. & Durand, in Bull. Soc. Bot. Belg. xvii. (1878) 314.—Europ.  
*simplex*, Host, Fl. Austr. ii. 148 = M. Pulegium.  
*Sloftziana* ×, Kern. in Oestr. Bot. Zeitschr. xiii. (1863) 385.—Europ.  
*slichoviensis*, Opiz, Seznam, 65 = arvensis.  
*Speckmoseriana*, Opiz, Natural. x. (1825) 196 = arvensis.  
*spicata*, Crantz, Stirp. Austr. ed. II. fasc. iv. 328 = viridis.  
*spicata*, Linn. Sp. Pl. 576 = sylvestris.  
*Sprengeliana*, Opiz, ex Steud. Nom. ed. II. ii. 127, nomen (Quid ?).—Europ.  
*stachyoides*, Host, Fl. Austr. ii. 146 = arvensis.  
*stamenicensis*, Opiz, in Lotos, iii. (1853) 211 = sativa.  
*stellata*, Buch-Ham. ex Roxb. Hort. Beng. [95]; Fl. Ind. iii. 5 = Dysophylla stellata.  
*stellata*, Lour. Fl. Cochinch. ii. 361 = Dysophylla verticillata.  
*stolonifera*, Krock. Fl. Siles. Suppl. ii. 146.—Europ.  
*stolonifera*, Opiz, Seznam, 64 = aquatica.  
*Strailii*, Durand, in Bull. Soc. Bot. Belg. xiv. (1875) 307 = aquatica.  
*stricta*, Becker, ex Steud. Nom. ed. II. ii. 127 = aquatica.  
*stricta*, Stokes, Bot. Mat. Med. iii. 322 = sativa.  
*strobilifera*, Wall. ex Benth. in Wall. Pl. As. Rar. i. 30 = Elsholtzia strobilifera.  
*stylata*, Opiz, in Lotos, iii. (1853) 184 (Quid ?).—Europ.  
*suaveolens*, Ehrh. Beitr. vii. 149 = rotundifolia.  
*suaveolens*, Host, Fl. Austr. ii. 146 = arvensis.  
*suaveolens*, Steph. ex Ledeb. Fl. Ross. iii. 340 = dahurica.



## MENTHA:—

- suavis, *Guss. Pl. Rar.* 387. t. 66.—Europ. austr.  
*suavis*, Hoffm. ex Sm. in Rees, *Cycl.* xxiii. sub n. 6 =  
 sylvestris.  
*suavissima*, Lej. ex Malliv. in Bull. Soc. Linn.  
 Normand. Sér. III. iii. (1879) 5 = sylvestris.  
*subcordata*, Colla, ex Lamotte, *Prod. Fl. Centr. Fr.*  
 593 = arvensis.  
*subglabra*, Opiz, in Lotos, iii. (1853) 209 (Quid ?).—  
 Europ.  
*subinodora*, Schur, *Enum. Pl. Transs.* 518 = arvensis.  
*subspicata*, Weihe, ex Fresen. in *Syll. Ratisb.* ii. (1828)  
 226 = aquatica, arvensis.  
*sudetica*, Opiz, ex Déségl. in *Bull. Soc. Sc. Angers*  
 (1882), 207.—Europ.  
*sylvatica*, Host, *Fl. Austr.* ii. 149 = arvensis.  
*sylvestris*, Linn. *Sp. Pl.* ed. II. 804.—Reg. bor. temp.  
*sylvestris*, Sole, *Menth. Brit.* 7. t. 3 = rotundifolia.  
*Tauschiana*, Opiz, *Boehm. Gew.* (1823) 71, nomen  
 (Quid ?).—Europ.  
*Tenorii*, Pérard, in *Bull. Soc. Bot. Fr.* xvii. (1870) 335  
 = sylvestris.  
*tenuiflora*, Opiz, *Natural.* xi. (1826) 438 = viridis ?  
*tenuifolia*, Host, *Fl. Austr.* ii. 147 = arvensis.  
*tenuifolia*, Opiz, ex Reichb. *Fl. Germ. Excurs.* 309 =  
 viridis.  
*tenuis*, Frank, ex Benth. in *DC. Prod.* xii. 169 =  
 piperita.  
*tenuis*, Michx. *Fl. Bor. Am.* ii. 2 = viridis.  
*terebinthinacea*, Willd. ex Steud. *Nom. ed. II.* ii. 128  
 = canadensis.  
*Thurmannii*, Déségl. & Durand, in *Bull. Soc. Bot.*  
*Belg.* xvii. (1878) 320.—Europ.  
*Timija*, Coss. in *Bull. Soc. Bot. Fr.* xxii. (1875) 65,  
 nomen.—Marocc.  
*Tinartiana*, Lej. ex Malliv. in *Bull. Soc. Linn.*  
 Normand. Sér. III. iii. (1879) 29 = aquatica ?  
*Todari*, Lojac. in *Natural. Sicil.* iii. (1884) 46.—  
 Sicil.  
*tomentella*, Hoffm. & Link, *Fl. Port.* i. 73 = M.  
 Pulegium.  
*tomentosa*, Sm. in Rees, *Cyclop.* xxiii. n. 23 = M.  
 Pulegium.  
*tomentosa*, Urv. in *Mém. Soc. Linn. Par.* i. (1822) 323  
 = sylvestris.  
*tortuosa*, Host, *Fl. Austr.* ii. 142 = arvensis.  
*transmota*, Déségl. & Durand, in *Bull. Soc. Bot. Belg.*  
 xvii. (1878) 319.—Europ.  
*transsilvanica*, Schur, *Enum. Pl. Transs.* 513 = syl-  
 vestris.  
*tristis*, Opiz, *Natural.* x. (1825) 196 (Quid ?).—  
 Europ.  
*uliginosa*, Salisb. *Prod.* 80 = sylvestris.  
*umbrosa*, Opiz, *Boehm. Gew.* (1823) 72; Weihe, ex  
 Fingerh. in *Flora*, xviii. (1835) 393 = aquatica.  
*undulata*, Hort. Canal. ex Opiz, *Natural.* xi. (1826)  
 437 (Quid ?).—Europ.  
*undulata*, Willd. *Enum. Hort. Berol.* 608 = syl-  
 vestris.  
*urticaefolia*, Tenore, *Fl. Nap.* t. 157; *Ind. Sem. Hort.*  
 Neap. (1825) 11. n. 17 = aquatica.  
*varians*, Host, *Fl. Austr.* ii. 150 = arvensis.  
*variegata*, Sole, *Menth. Brit.* 43. t. 19 = arvensis.  
*vegeta*, Baker, in *Journ. Bot.* iii. (1865) 245 =  
 cardiaca.  
*velutina*, Lej. *Rev. Fl. Spa.* 115; *Bab. Man. Brit. Bot.*  
 ed. VI. 263, in syn. = sylvestris.  
*velutina*, Wall. ex Steud. *Nom. ed. II.* ii. 128 = Dyso-  
 phylla verticillata.  
*venulosa*, Heyne, ex Wall. *Cat. sub n.* 1547 = Dyso-  
 phylla myosuroides.  
*veronicaefolia*, Buch.-Ham. ex D. Don, *Prod. Fl. Nep.*  
 114 = Dysophylla crassicaulis.  
*veronicaeformis*, Opiz, ex Déségl. in *Bull. Soc. Sc.*  
*Angers* (1882), 217 = sylvestris.  
*verticillata*, D. Don, *Prod. Fl. Nep.* 114 = Dysophylla  
 crassicaulis.  
*verticillata*, Gaertn. *Mey. & Scherb. Fl. Wett.* ii. 352  
 = sativa.  
*verticillata*, Linn. *Syst. ed. X.* 1099 = arvensis.  
*verticillata*, Roxb. *Hort. Beag.* 44; *Fl. Ind.* iii. 5 =  
 Dysophylla verticillata.  
*viennensis*, Opiz, *Seznam*, 64 = aquatica.  
*villosa*, Becker, *Fl. Frankf.* i. 223 = arvensis.  
*villosa*, Heyne, ex Benth. in *Wall. Pl. As. Rar.* i. 31 =  
 Pogostemon rotundatum.  
*villosa*, Huds. *Fl. Angl. ed. II.* 250 = sylvestris.  
*villosa-nerata*, Opiz, *Nom.* 60 (Quid ?).—Europ.

## MENTHA:—

- virgata*, Salisb. ex Steud. *Nom. ed. I.* 523, 524 =  
 arvensis.  
*viridis*, Linn. *Pl. ed. II.* 804.—Europ.; As. et Afr. bor.  
*viridula*, Host, *Fl. Austr.* ii. 147 = arvensis.  
*Wagneriana*, Opiz, *Natural.* x. (1825) 196 (Quid ?).—  
 Europ.  
*Walteriana*, Opiz, l. c. ix. (1825) 132 (Quid ?).—  
 Europ.  
*Weidenhofferi*, Opiz, *Nom.* 32 = aquatica.  
*Weiheana*, Opiz, *Natural.* viii. (1824) 71 = aquatica.  
*Weinertiana*, Opiz, ex Déségl. in *Bull. Soc. Sc. Angers*  
 (1882), 216 = sylvestris.  
*weissenburgensis*, Schultz, ex Nym. *Consp.* 596 =  
 aquatica.  
*Weitenweberi*, Opiz, ex Steud. *Nom. ed. II.* ii. 128;  
 et ex Déségl. in *Ann. Soc. Bot. Lyon*, viii. (1881)  
 228 (Quid ?).—Europ.  
*Welwitschii*, Romy.—*Cf. Bull. Soc. Bot. Fr.* xxx. (1883)  
*Bibl.* 32.—Europ.  
*Wiersbickiana*, Opiz, in *Flora*, vii. (1824) ii. 525 =  
 sylvestris.  
*Wigmanniana*, Opiz, ex Steud. *Nom. ed. II.* ii. 128,  
 nomen (Quid ?).—Europ.  
*Willdenowii*, Déségl. & Durand, in *Bull. Soc. Bot. Belg.*  
 xvii. (1878) 317 = rotundifolia.  
*Winkleriana*, Opiz, ex Steud. *Nom. ed. II.* ii. 128; et  
 ex Déségl. in *Ann. Soc. Bot. Lyon*, viii. (1881) 228  
 (Quid ?).—Europ.  
*Wirtgeniana*, F. Schultz, in *Pollichia*, xii. (1854) 41 =  
 sativa.  
*Wohlwerthiana*, F. Schultz, l. c. 37 = arvensis.  
*Wondraekii*, Opiz, ex Déségl. in *Bull. Soc. Sc. Angers*  
 (1882), 217 = sylvestris.  
*zatecensis*, Opiz, l. c. 211.—Europ.  
*zeylanica*, Burm. ex Steud. *Nom. ed. II.* ii. 128 =  
 Geniosporum prostratum.

MENTHELLA, Pérard, in *Bull. Soc. Bot. Fr.* xvii.  
 (1870) 205 = Mentha, Tourn. (Labiata).  
*Requienii*, Pérard, l. c. 206 = Mentha Requienii.

## MENTZELIA, Plum. ex Linn. Gen. ed. I. 338 (1737).

- LOASEAE, Benth. & Hook. f. i. 804.  
 ACROLASIA, Presl, *Rel. Haenk.* ii. 39. t. 55 (1831).  
 BARTONIA, Sims, *Bot. Mag.* t. 1467 (1804).  
 CHRYSOSTOMA, Lilja, in *Linnaea*, xv. (1841) 263.  
 CREOLOBUS, Lilja, *Flora Oefer Sver. Odl. Vext.* 67  
 (1839).  
 EUCNIDE, Zucc. *Del. Sem. Monac.—Cf. Linnaea*,  
 xviii. (1844) 508; et in *Abh. Akad. Muench.* iv. 1.  
 (1845) t. 1.  
 MENZELIA, Linn. *Hort. Cliff.* 492 (1737).  
 MICROSPERMA, Hook. *Jc. Pl. t.* 234 (1839).  
 TRACHYPHYTUM, Nutt. ex Torr. & Gray, *Fl. N. Am.*  
 i. 533 (1840).  
*adhaerens*, Benth. *Bot. Voy. Sulph.* 15.—Calif.  
*albicaulis*, Dougl. ex Hook. *Fl. Bor. Am.* i. 222.—Am.  
 bor. occ.  
*albicaulis*, A. Gray, *Pl. Wright.* i. 74 = dispersa.  
*albicaulis*, Torr. *Bot. Mex. Bound.* 67, partim =  
 aspera.  
*aspera*, Cav. *Jc.* i. 51. t. 70 = hispida.  
*aspera*, Linn. *Sp. Pl.* 516.—Am. bor. occ.  
*aurea*, Nutt. *Gen. Am.* i. 300 = oligosperma.  
*Bartonia*, Steud. *Nom. ed. II.* ii. 128 = Lindleyi.  
 Brandeg. *S. Wats. in Proc. Am. Acad.* xx. (1885)  
 367.—Am. bor. occ.  
*chilensis*, C. Gay, *Fl. Chil.* ii. 481.—Chili.  
*chrysantha*, Engelm. in Brandeg. *Fl. S. W. Color.* 237  
 = pumila.  
*congesta*, Torr. & Gray, *Fl. N. Am.* i. 524.—Am. bor.  
 occ.  
*cordata*, Kellogg, in *Proc. Calif. Acad.* ii. (1863) 33.—  
 Calif.  
*crocea*, Kellogg, l. c. vii. (1876) 110 = Lindleyi.  
*dispersa*, S. Wats. in *Proc. Am. Acad.* xi. (1876) 115,  
 137.—Am. bor. occ.  
*floridana*, Nutt. ex Torr. & Gray, *Fl. N. Am.* i. 532.—  
 Am. bor.  
*gracilentia*, Torr. & Gray, l. c. 534.—Am. bor. occ.  
*grandiflora*, Ruiz & Pav. ex G. Don, *Gen. Syst.* iii. 66.  
 —Peruv.  
*gronoviaefolia*, Fisch. & Mey. *Ind. Sem. Hort. Petrop.*  
 x. 54.—Mexic.  
*Haenkii*, A. Gray, *Pl. Wright.* i. 74, in nota.—Chili.  
*hirsutissima*, S. Wats. in *Proc. Am. Acad.* xii. (1877)  
 252.—Calif.

## MENTZELIA:—

- hirta*, Pav. ex G. Don, *Gen. Syst.* iii. 66.—Mexic.  
*hispida*, Willd. *Sp. Pl.* ii. 1176.—Mexic.  
*involuta*, S. Wats. in *Proc. Am. Acad.* xx. (1885)  
 367.—Calif.  
*laevicaulis*, Torr. & Gray, *Fl. N. Am.* i. 535.—Am.  
 bor. occ.  
*Lindleyi*, Torr. & Gray, l. c. 533.—Calif.  
*lobata*, Walp. *Rep.* ii. 224; *Hemsl. Biol. Centr. Am.*  
*Bot.* i. 472.—Mexic.  
*micrantha*, Torr. & Gray, *Fl. N. Am.* i. 535.—Calif.  
*multiflora*, A. Gray, in *Mem. Am. Acad. N. S.* ii.  
 (1849) 48.—Am. bor.  
*nuda*, Torr. & Gray, *Fl. N. Am.* i. 535.—Am. bor.  
*oligosperma*, Nutt. ex Sims, *Bot. Mag.* t. 1766.—  
 Louisiana.  
*ornata*, Torr. & Gray, *Fl. N. Am.* i. 534.—Am. bor.  
*ornata*, Torr. in *Stansb. Exped. Utah*, 387 = laevi-  
 caulis.  
*pectinata*, Kellogg, in *Proc. Calif. Acad.* iii. (1863) 44  
 = gracilentia.  
*pedicellata*, Presl, *Epim. Bot.* 246 = stipitata.  
*petiolata*, Buckl. in *Proc. Acad. Sc. Philad.* 1843  
 (1862) 455 = oligosperma.  
*pumila*, Torr. & Gray, *Fl. N. Am.* i. 535.—Am. bor.  
 occ.  
*rhombifolia*, Nutt. ex Torr. & Gray, *Fl. N. Am.* i. 533  
 = oligosperma.  
*scabra*, H. B. & K. *Nov. Gen. et Sp.* vi. 120.—  
 N. Granat.  
*stipitata*, [Moq. & Sesse.] ex DC. *Prod.* iii. 343 =  
 hispida.  
*stipitata*, Presl, *Rel. Haenk.* ii. 42.—Mexic.  
*strigosa*, H. B. & K. *Nov. Gen. et Sp.* vi. 120.—  
 Mexic.  
*Torreyi*, A. Gray, in *Proc. Am. Acad.* x. (1874) 72.—  
 Am. bor. occ.  
*tricuspidata*, A. Gray, in *Am. Natural.* ix. (1875) 271.—  
 Calif.  
*urens*, Parry, ex A. Gray, in *Proc. Am. Acad.* x.  
 (1874) 71.—Utah.  
*urena*, Vell. *Fl. Flum.* v. t. 97.—Bras.  
*Veitchiana*, Kellogg, in *Proc. Calif. Acad.* ii. (1863)  
 99 = albicaulis.  
*Wrightii*, A. Gray, in *Mem. Am. Acad. N. S.* ii.  
 (1849) 48.—Texas.  
*Wrightii*, Porter, *Fl. Color.* 47 = pumila.

MENYANTES, Zomag. *Fl. Pedem.* i. 275 (1849) =  
 seq.

## MENYANTHES, [Tourn.] Linn. Syst. ed. I (1735).

- GENTIANEA, Benth. & Hook. f. ii. 819.  
*americana*, Sweet, *Hort. Brit.* ed. I. 282 = trifoliata.  
*biflora*, Moon, *Cat. Pl. Ceyl.* 13 = Limnanthemum  
 aurantiacum.  
*brachysperma*, Griseb. in *DC. Prod.* ix. 137. sphalm. =  
 Limnanthemum trachysperma.  
*brasilica*, Vell. *Fl. Flum.* 75; ii. t. 70 = Limnan-  
 themum Humboldtianum.  
*campestris*, Macrae & Wight, ex C. B. Clarke, in  
 Hook. f. *Fl. Brit. Ind.* iv. 192, partim = Limnan-  
 themum Forbesianum.  
*campestris*, Moon, *Cat. Pl. Ceyl.* 13 = Limnanthemum  
 parvifolium.  
*capensis*, Thunb. *Prod. Pl. Cap.* 34 = Villarsia ovata.  
*Crista-galli*, Mens. ex Hook. *Bot. Misc.* i. (1830) 41.  
 t. 34.—Am. bor. occ.  
*cristata*, Roxb. *Pl. Corom.* ii. 3. t. 105 = Limnanthemum  
 cristatum.  
*exaltata*, Sims, *Bot. Mag.* t. 1029 = Villarsia parvifolia.  
*folia*.  
*Hydrophyllum*, Lour. *Fl. Cochinch.* 105 = Limnan-  
 themum Hydrophyllum.  
*indica*, Aubl. *Pl. Gu.* i. 118 = Limnanthemum Hum-  
 boldtianum.  
*indica*, Bory, *Voy.* i. 236 = Limnanthemum cristatum.  
*indica*, Linn. *Sp. Pl.* 145 = Limnanthemum indicum.  
*latifolia*, Rafin. *New Fl. Am.* ii. 20 = trifoliata ?  
*macrophylla*, Roth, ex Roem. & Schult. *Syst.* iv. 189 =  
 Limnanthemum Kleinianum.  
*meridionalis*, Willd. ex Griseb. *Gen. et Sp. Gent.* 34  
 = Limnanthemum Humboldtianum.  
*natans*, Lam. *Fl. Fr.* ii. 208 = Limnanthemum nym-  
 phoides.  
*nymphoides*, Linn. *Sp. Pl.* 145 = Limnanthemum nym-  
 phoides.  
*nymphoides*, Thunb. *Fl. Jap.* 82 = Hrasenia Schreb.



**MENYANTHES**—

*ovata*, Linn. f. Suppl. 133 = *Villarsia ovata*.  
*palustris*, S. F. Gray, Nat. Arr. Brit. Pl. ii. 340 = trifoliata.  
*paradoxa*, Fries, Nov. Fl. Suec. ed. II. 71 = trifoliata.  
*pellata*, Thunb. in Nov. Act. Soc. Sc. Upsal. vii. (1816) 142 = *Brasenia Schreberi*.  
*petioliflora*, Stokes, Bot. Mat. Med. i. 299 = *Limnanthemum indicum*.  
*pumila*, Dougl. ex Griseb. Gen. et Sp. Gent. 338 = *Hesperochiron californicus*.  
*punctata*, Muhl. ex Griseb. l. c. 348 = *Limnanthemum lacuosum*.  
*sarmentosa*, Sims, Bot. Mag. t. 1328 = *Villarsia reniformis*.  
*sinarica*, Buch-Ham. ex Steud. Nom. ed. II. ii. 128 = *Limnanthemum cristatum*.  
*trachysperma*, Michx. Fl. Bor. Am. i. 126 = *Limnanthemum trachyspermum*.  
*tridentata*, Rafin. New Fl. Am. ii. 20 = trifoliata.  
*trifoliata*, Linn. Sp. Pl. 145.—Reg. bor. temp.  
*Trifolium*, Neck. Delic. Gallo-Belg. i. 105 = trifoliata.  
*verna*, Rafin. Med. Fl. ii. 83 = trifoliata.

**MENZELIA**, Linn. Hort. Cliff. 492 (1737) = *Mentzelia*, Plum. (Loasac.).

**MENZIESIA**, Són. Pl. Ic. Ined. t. 56 (1791). *ERICACEAE*, Benth. & Hook. f. ii. 602.  
*CANDOLLEA*, Baumg. Cat. Hort. Bollw. (1810).  
*aleutica*, Spreng. Syst. ii. 202 = *Bryanthus aleuticus*.  
*Bruckenthalii*, Baumg. Enum. Stirp. Transs. i. 333 = *Bruckenthalia spiculifolia*.  
*bryantha*, Sw. in Trans. Linn. Soc. x. (1811) 377. t. 30. f. b = *Bryanthus Gmelini*.  
*caerulea*, Sw. l. c.; Wahlenb. Fl. Lappon. 105 = *Bryanthus taxifolius*.  
*ciliolatus*, Maxim. in Mém. Acad. Pétersb. Sér. VII. xvi. (1871) n. ix. 10.—Japan.  
*Daboëci*, DC. Fl. Fr. iii. 674 = *Daboëcia polifolia*.  
*empetriformis*, Pursh, Fl. Am. Sept. i. 264 = *Cassiope Stelleriana*.  
*empetriformis*, Sw. in Trans. Linn. Soc. x. (1811) 380 = *Bryanthus empetriformis*.  
*ferruginea*, A. Gray, in Proc. Am. Acad. viii. (1872) 398 = *glabella*.  
*ferruginea*, Sm. Pl. Ic. Ined. t. 56.—Am. bor. occ.  
*glabella*, A. Gray, Syn. Fl. N. Am. ii. i. 39.—Am. bor. occ.  
*glanduliflora*, Hook. Fl. Bor. Am. ii. 40 = *Bryanthus glanduliflorus*.  
*globularis*, Hook. l. c. 41 = *glabella*.  
*globularis*, Salisb. Parad. Lond. t. 44.—Am. bor.  
*Grahamii*, Hook. Fl. Bor. Am. ii. 40 = *Bryanthus empetriformis*.  
*intermedia*, Hook. l. c. = *Bryanthus empetriformis*.  
*minor*, Hoffm. Verz. Pfl. 79 = *Daboëcia polifolia*.  
*multiflora*, Maxim. in Mém. Acad. Pétersb. Sér. VII. xvi. (1871) n. ix. 11.—Japan.  
*pentandra*, Maxim. in Bull. Acad. Pétersb. xi. (1867) 481.—Japan.  
*physicifolia*, Fisch. ex Hook. Fl. Bor. Am. ii. 40 = *Bryanthus aleuticus*.  
*pilosa*, Juss. in Ann. Mus. Par. i. (1802) 56 = *globularis*.  
*polifolia*, Juss. l. c. 55. t. 4. f. 1 = *Daboëcia polifolia*.  
*purpurea*, Maxim. in Bull. Acad. Pétersb. xi. (1867) 481.—Japan.  
*Smithii*, Michx. Fl. Bor. Am. i. 235 = *globularis*.  
*Stelleriana*, Fisch. ex Hook. Fl. Bor. Am. ii. 37 = *Cassiope Stelleriana*.  
*triflora*, Bert. ex Spreng. Syst. ii. 202 = *Lyonia octandra*.  
*ureolaris*, Salisb. Parad. Lond. sub t. 44 = *ferruginea*.

**MEON**, St. Lag. in Ann. Soc. Bot. Lyon, vii. (1880) 130 = *Meum*, Tourn. (Umbell.).  
*mutellinum*, St. Lag. l. c. = *Meum Mutellina*.

**MEOSCHIUM**, Beauv. Agrost. 111. t. 21 (1812) = *Ischaemum*, Linn. (Gramin.).  
*aristatum*, Beauv. Agrost. 111 = *I. aristatum*.  
*Arnottianum*, Nees, in Nov. Act. Nat. Cur. xix. Suppl. i. (1843) 198 = *I. rugosum*.  
*australe*, Beauv. ex Roem. & Schult. Syst. ii. 790 = *I. australe*.  
*barbatum*, Beauv. Agrost. 111 = *I. aristatum*.  
*ciliare*, Beauv. l. c. = *I. ciliare*.  
*elatium*, Nees, ex Steud. Syn. Pl. Gram. 376 = *I. aristatum*.

**MEOSCHIUM**—

*elegans*, Arn. & Nees, in Nov. Act. Nat. Cur. xix. Suppl. i. (1843) 199 = *Ischaemum rugosum*.  
*Griffithii*, Nees & Arn. in Ann. Nat. Hist. Ser. I. i. (1838) 284 = *I. rugosum*.  
*lodiculare*, Nees, in Hook. & Arn. Bot. Beech. Voy. 246 = *I. aristatum*.  
*Meyenianum*, Nees, in Nov. Act. Nat. Cur. xix. Suppl. i. (1843) 197 = *I. aristatum*.  
*monostachys*, Wight & Arn. ex Steud. Syn. Pl. Gram. 369 = *I. aristatum*.  
*Neesianum*, Arn. ex Steud. l. c. 375 = *I. aristatum*.  
*Royleanum*, Nees, ex Steud. l. c. = *I. rugosum*.  
*rugosum*, Nees, in Nov. Act. Nat. Cur. xix. Suppl. i. (1843) 200 = *I. rugosum*.  
*semisagittatum*, Schult. Mant. ii. 435 = *I. semisagittatum*.  
*triticum*, Beauv. ex Roem. & Schult. Syst. ii. 790 = *I. triticum*.  
*villosum*, Beauv. l. c. = *I. australe*.  
*Wightianum*, Nees, in Nov. Act. Nat. Cur. xix. Suppl. i. (1843) 199 = *I. rugosum*.

**MEPHITIDIA**, Reinw. ex Blume, Cat. Gew. Buitenz. 51 (1823) = *Lasianthus*, Jack (Rubiace.).  
*acuminata*, Walp. Ann. ii. 762 = *L. acuminatus*.  
*apocarpa*, Korth, in Nederl. Kruidk. Arch. ii. II. (1851) 221 = *L. apocarpus*.  
*attenuata*, DC. Prod. iv. 452 = *L. attenuatus*.  
*Blumeana*, Walp. Ann. ii. 761 = *L. Blumeanus*.  
*bracteata*, Walp. l. c. 759 = *L. cyanocarpus*.  
*capitata*, DC. Prod. iv. 453 = *L. capitatus*.  
*capitulata*, Walp. Ann. ii. 762 = *L. capitulatus*.  
*chinensis*, Champ. ex Benth. in Hook. Kew Journ. iv. (1852) 198 = *L. chinensis*.  
*chrysonaura*, Korth, in Nederl. Kruidk. Arch. ii. II. (1851) 222 = *L. chrysonaurus*.  
*ciliata*, Walp. Ann. ii. 761 = *L. ciliatus*.  
*constricta*, Walp. l. c. 762 = *L. constrictus*.  
*cyanocarpa*, DC. Prod. iv. 452 = *L. cyanocarpus*.  
*dichotoma*, Korth, in Nederl. Kruidk. Arch. ii. II. (1851) 224.—Java.  
*dichotoma*, Walp. Ann. ii. 761 = *L. dichotomus*.  
*dubia*, Walp. l. c. 763 = *Psychotria Wightiana*.  
*elliptica*, Walp. l. c. 761 = *L. ellipticus*.  
*foetens*, Walp. l. c. 763 = *Saprosma ceylanicum*.  
*Gardneri*, Thw. Enum. Pl. Zeyl. 145 = *L. Gardneri*.  
*Griffithii*, Walp. Ann. ii. 760 = *L. Griffithii*.  
*hexandra*, Blume, Cat. Gew. Buitenz. 51 = *L. hexandrus*.  
*inaequalis*, DC. Prod. iv. 453 = *L. cyanocarpus*.  
*inaequalis*, Zoll. ex Miq. Fl. Ind. Bat. ii. 321 = *L. densifolius*.  
*inodora*, DC. Prod. iv. 453 = *L. inodorus*.  
*Jackiana*, Walp. Ann. ii. 760 = *L. Jackianus*.  
*laevigata*, DC. Prod. iv. 453 = *L. laevigatus*.  
*lanceolata*, Hassk. Cat. Hort. Bog. Alt. 111.—Hab. f.  
*latifolia*, Blume, ex DC. Prod. iv. 453 = *L. latifolius*.  
*longifolia*, Walp. Ann. ii. 762 = *L. longifolius*.  
*lucida*, DC. Prod. iv. 453 = *L. lucidus*.  
*Moonii*, Walp. Ann. ii. 760 = *L. Moonii*.  
*mucronulata*, Korth, in Nederl. Kruidk. Arch. ii. II. (1851) 223 = *L. mucronulatus*.  
*obscura*, DC. Prod. iv. 453 = *L. obscurus*.  
*obscura*, Zoll. ex Miq. Fl. Ind. Bat. ii. 318 = *L. tomentosus*.  
*oligantha*, Thw. Enum. Pl. Zeyl. 146 = *L. oliganthus*.  
*ovata*, Korth, in Nederl. Kruidk. Arch. ii. II. (1851) 221 = *L. ovatus*?  
*parvifolia*, Walp. Ann. ii. 762 = *L. parvifolius*.  
*pauciflora*, Walp. l. c. 763 = *L. pauciflorus*.  
*pilosa*, Walp. l. c. 760 = *L. pilosus*.  
*platyphylla*, Korth, in Nederl. Kruidk. Arch. ii. II. (1851) 222 = *L. platyphyllus*.  
*protracta*, Thw. Enum. Pl. Zeyl. 146 = *L. strigosus*.  
*pterosperma*, Walp. Ann. ii. 762 = *L. pterospermus*.  
*purpurea*, DC. Prod. iv. 454 = *L. purpureus*.  
*reticulata*, DC. l. c. = *L. reticulatus*.  
*retosa*, Walp. Ann. ii. 760 = *L. retosus*.  
*rhinocerotis*, Hort. Bogor. ex Miq. Fl. Ind. Bat. ii. 317 = *L. obscurus*.  
*rhinocerotis*, DC. Prod. iv. 453 = *L. rhinocerotis*.  
*rhinocerotis*, Kurz, in Andam. For. Rep. Append. A. 40 = *L. cyanocarpus*.  
*rhizophylla*, Thw. Enum. Pl. Zeyl. 145 = *L. rhizophyllus*.  
*rostrata*, Walp. Ann. ii. 761 = *L. ciliatus*.  
*Roxburghii*, Wight & Arn. Prod. 390 = *L. cyanocarpus*.  
*rufa*, Korth, in Nederl. Kruidk. Arch. ii. II. (1851) 224 = *L. rufus*.

**MEPHITIDIA**—

*stercoraria*, DC. Prod. iv. 454 = *Lasianthus stercorarius*.  
*stipularis*, DC. l. c. 453 = *L. stipularis*.  
*strigosa*, Walp. Ann. ii. 762 = *L. strigosus*.  
*sylvestris*, DC. Prod. iv. 454 = *L. sylvestris*.  
*tomentosa*, DC. l. c. 453 = *L. tomentosus*.  
*tomentosa*, Thw. Enum. Pl. Zeyl. 145 = *L. Thwaitesii*.  
*tubiflora*, DC. Prod. iv. 454 = *Hamiltonia suaveolens*.  
*varians*, Thw. Enum. Pl. Zeyl. 146 = *L. Walkerianus*, *strigosus*, *varians*.  
*venosa*, DC. Prod. iv. 453 = *L. venosus*.  
*venosa*, Zoll. ex Miq. Fl. Ind. Bat. ii. 325 = *L. reticulatus*.  
*venulosa*, Wight, in Calc. Journ. Nat. Hist. vi. (1846) 508, in syn. = *L. venulosus*.  
*Walkeriana*, Walp. Ann. ii. 762 = *L. Walkerianus*.  
*Wallichii*, Wight & Arn. Prod. 390 = *L. Wallichii*.

**MERATHREPTA**, Rafin. in Ser. Bull. Bot. i. (1830) 221 = *Danthonia*, DC. (Gramin.).  
*spicata*, Rafin. l. c. = *D. spicata*.

**MERATIA**, Cass. in Diet. Sc. Nat. xxx. 65 (1824) = *Elvira*, Cass. (Compos.).  
*Sprengelii*, Cass. l. c. 66 = *E. Martyni*.

**MERATIA**, A. DC. in DC. Prod. x. 104 (1846) = *Moritzia*, DC. (Borrag.).  
*Lindenii*, A. DC. l. c. = *Venezuela*.

**MERATIA**, Loisel. Herb. Gen. Amat. iii. t. 173 (1819) = *Chimonanthus*, Lindl. (Calycanth.).  
*fragrans*, Loisel. l. c. = *C. fragrans*.

**MERCADOA**, Naves, in Blanco, Fl. Philipp. ed. III. t. 463 (1880) = *Sumbavia*, Baill. (Euphorb.).  
*mandalajonensis*, Naves, l. c. = *S. rotteroides*.

**MERCIERA**, A. DC. Monog. Camp. 369. t. 5 (1830).  
*CAMPANULACEAE*, Benth. & Hook. f. ii. 560.  
*brevifolia*, A. DC. Monog. Camp. 371.—Afr. austr.  
*Eckloniana*, Buek, in Eckl. & Zeyh. Enum. 387 = *tenuifolia*.  
*heteromorpha*, Buek, l. c. (Rubiaceae).—Afr. austr.  
*heterophylla*, Steud. Nom. ed. II. ii. 129, sphalm. = *praec. leptoloba*, A. DC. Monog. Camp. 371. t. 5.—Afr. austr.  
*tenuifolia*, A. DC. l. c. 370.—Afr. austr.

**MERCKIA**, Fisch. ex Cham. & Schlecht. in Linnaea, i. (1826) 59 = *Arenaria*, Rupp. (Caryoph.).  
*peplodes*, G. Don, Gen. Syst. i. 441 = *A. peplodes*.  
*physodes*, Fisch. ex Cham. & Schlecht. in Linnaea, i. (1826) 59 = *A. physodes*.

**MERCKLINIA**, Regel, Ind. Sem. Hort. Petrop. (1856) 25; et Gartenfl. (1857) 155 = *Hakea*, Schrad. (Protac.).  
*petrophiloides*, Regel, Gartenfl. (1857) 156 = *H. lissocarpa*.  
*rosea*, Regel, Ind. Sem. Hort. Petrop. (1856) 25; Gartenfl. (1857) 155 = *H. lissocarpa*.

**MERCURIALIS**, [Tourn.] Linn. Syst. ed. I (1735).  
*EUPHORBACEAE*, Benth. & Hook. f. iii. 309.  
*SYNEMA*, Dulac, Fl. Hautes-Pyr. 154 (1867).  
*afra*, Linn. Mant. ii. 298 = *Hydrocotyle villosa*.  
*alpina*, Schur, Enum. Pl. Transs. 600 = *perennis*.  
*alternifolia*, Hochst. ex Baill. Etud. Gén. Euph. 490 = *Acalypha Hochstetteriana*.  
*alternifolia*, Lam. Encyc. iv. 120 = *Claoxylon Mercurialis*.  
*ambigua*, Linn. Sp. Pl. ed. II. 1465 = *annua*.  
*androgyna*, Steud. Nom. ed. I. 524 = *Leidesia capensis*.  
*angustifolia*, Baill. Adansonia, vi. (1866) 322 = *Claoxylon angustifolium*.  
*annua*, Linn. Sp. Pl. 1035.—Europ.; Afr. bor.  
*annua*, Thunb. Fl. Cap. ed. Schult. 387 = *Leidesia capensis*.  
*annua*, Uspenski, ex Ledeb. Fl. Ross. iii. 580 = *perennis*.  
*australis*, Baill. Adansonia, vi. (1866) 322 = *Claoxylon australe*.  
*dupleuroides*, Meissn. in Hook. Lond. Journ. Bot. ii. (1843) 557 = *Adenocline pauciflora*.  
*cafra*, Meissn. in Hook. l. c. 558 = *Adenocline acuta*.  
*capensis*, Sond. in Linnaea, xxiii. (1850) 112 = *Leidesia capensis*.



**MERCURIALIS** :—

- capensis*, Spreng. ex Sond. in *Linnaea*, xxiii. (1850) 111 = *Leidesia obtusa*.  
*ciliata*, Presl, *Delic. Prag.* 56 = annua.  
*corsica*, *Coss. & Kral. Notes Crit.* 63.—Ins. Corsica.  
*Cynocrambe*, Scop. *Fl. Carn.* ed. II. ii. 266 = perennis.  
*Dregeana*, Buchinger, ex Krauss, in *Flora*, xxviii. (1845) 84 = *Adenocline acuta*.  
*elliptica*, Duby, *Bot. Gall.* ed. II. i. 417 = *corsica*.  
*elliptica*, *Lam. Encyc.* iv. 119.—Reg. Mediterr. occ.  
*Huetii*, Hanry, in *Billotia*, i. (1864) 21 = annua.  
*indica*, Lour. *Fl. Cochinch.* 628 (*Claoxyli* sp. 1).—Cochinchin.  
*Ladanum*, Hartm. in *Anderss. Bot. Notiser* (1849), 67 = annua.  
*leiocarpa*, Sieb. & Zucc. *Fl. Jap. Fam. Nat.* 37.—Japan.  
*livida*, Fortenschl. ex Baumg. *Enum. Stirp. Transs.* iii. 344 = perennis.  
*longifolia*, Host, *Fl. Austr.* ii. 666 = perennis.  
*longifolia*, *Lam. Encyc.* iv. 119 = annua.  
*nemorialis*, Salisb. *Prod.* 390 = perennis.  
*ovata*, Sternb. & Hoppe, in *Denkschr. Bot. Ges. Regensb.* i. (1815) 170. t. 4 = perennis.  
*pauciflora*, Baill. *Adansonias*, iii. (1862-63) 159 = *Adenocline pauciflora*.  
*perennis*, *Linn. Sp. Pl.* 1037.—Europ.; As. occ.  
*procumbens*, *Linn.* i. c. 1036 (= *Paradenocline procumbens*).—Afr. austr.  
*pumila*, Sond. in *Linnaea*, xxiii. (1850) 112 = *Tragia triandra*.  
*sericea*, Salisb. *Prod.* 390 = tomentosa.  
*serrata*, Meissn. in *Hook. Lond. Journ. Bot.* ii. (1843) 557 = *Adenocline pauciflora*.  
*subcordata*, Buchinger, ex Krauss, in *Flora*, xxviii. (1845) 84 = *Adenocline acuta*.  
*syriaca*, Hoppe, in *Flora*, i. (1818) 472 = perennis.  
*tenella*, Meissn. in *Hook. Lond. Journ. Bot.* ii. (1843) 556 (err. typ. 456) = *Adenocline pauciflora*.  
*tenerifolia*, Baill. *Adansonias*, vi. (1866) 323 = *Claoxyton tenerifolium*.  
*tomentosa*, *Linn. Sp. Pl.* 1035.—Europ. austr.  
*triandra*, E. Mey. in *Linnaea*, iv. (1829) 237 = *Tragia triandra*.  
*tricocca*, Eckl. & Zeyh. ex Krauss, in *Flora*, xxviii. (1845) 85 = seq. 1  
*tricocca*, E. Mey. ex Sond. in *Linnaea*, xxiii. (1850) 111 = *Leidesia capensis obtusa*.  
*violaeifolia*, Kunze, *Cat. Sem. Hort. Lips.* (1846).—*Cl. Linnaea*, xxiv. (1851) 162 (= *Paradenocline procumbens*).—Afr. austr.  
*Zeyheri*, Kunze, in *Linnaea*, xx. (1847) 54 = *Adenocline pauciflora*.

**MERCURIASTRUM**, Heist. *Syst.* 11 (1748) (Quid 1).

- MERENDERA**, Ram. in *Bull. Soc. Philom.* (1798) 178. t. 12. **LILIACEAE**, Benth. & Hook. f. iii. 822.  
**GEOPHILA**, Berger. *Fl. Bass. Pyr.* ii. 184 (1863).  
**MINDERERA**, Ram. ex Schrad. *Journ.* 1800, ii. (1801) 467.  
*abyssinica*, A. Rich. *Tent. Fl. Abyss.* ii. 337.—Abyssin.  
*Aitchisoni*, Hook. f. *Bot. Mag.* t. 6012 = *persica*.  
*attica*, Boiss. & Sprun. *Diagn. Ser. I.* v. 67.—Graecia.  
*bulbocodioides*, Willd. in *Ges. Naturf. Fr. Berl. Mag.* ii. (1808) 27 = *M. Bulbocodium*.  
*Bulbocodium*, Balb. *Misc.* ii. 14 = *Bulbocodium ruthenicum*.  
*Bulbocodium*, Ram. in *Bull. Soc. Philom.* (1798) 178. t. 12. f. 2.—Hispan.  
*caucasica*, *Bieb. Fl. Taur. Cauc.* i. 293; Willd. in *Ges. Naturf. Fr. Berl. Mag.* ii. (1808) 27.—Reg. Caucas.; Persia.  
*caucasica*, Sprun. ex Nym. *Consp.* 744 = *attica*.  
*Eichleri*, Boiss. *Fl. Orient.* v. 168.—Reg. Caucas.  
*filifolia*, Cambess. in *Mém. Mus. Par.* xiv. (1827) 319.—Afr. bor.  
*hastulata*, Baker, in *Journ. Linn. Soc.* xvii. (1879) 439.—Rumelia.  
*hissarica*, Regel, in *Act. Hort. Petrop.* viii. (1884) 645.—Turkestan.  
*linifolia*, Munby, *Fl. Algér.* 34 = *filifolia*.  
*longispatha*, Hochst. ex A. Rich. *Tent. Fl. Abyss.* ii. 337 = *abyssinica*.  
*montana*, Lange, in *Willk. & Lange, Prod. Fl. Hisp.* i. 193 = *M. Bulbocodium*.  
*nivalis*, Stapf, in *Denkschr. Acad. Wien*, i. (1885) 18.—Persia.

**MERENDERA** :—

- persica*, Boiss. *Diagn. Ser. I.* xiii. 37.—Persia; Afghan.  
*pyrenaica*, Auct. ex Steud. *Nom. ed. II.* ii. 130 = *M. Bulbocodium*.  
*quadrifolia*, Stapf, in *Denkschr. Acad. Wien*, i. (1885) 19.—Persia.  
*Raddeana*, Regel, in *Act. Hort. Petrop.* vii. (1880) 544.—Reg. Caucas.  
*robusta*, Bunge, in *Mém. Sav. Etr. Pétersb.* vii. (1847) 515.—Turkest.  
*Schimperi*, Hochst. ex A. Rich. *Tent. Fl. Abyss.* ii. 337 = *abyssinica*.  
*sobolifera*, Fisch. & Mey. *Ind. Sem. Hort. Petrop.* i. 34.—As. Min.; Persia.
- MERETRICIA**, Neraud, in *Freyc. Voy. Bot.* 28 (1826), sine desc. (Quid 1). **RUBIACEAE**.
- MERIANA**, Trev. *Pl. Sel. Ehret.* 11. t. 40 (1754) = **WATSONIA**, Mill. (*Irid.*).
- MERIANA**, Vell. *Fl. Flum.* 128 (1825); iii. t. 109 (1827) = **EVOLVULUS**, Linn. (*Convolv.*).  
*procumbens*, Vell. *ll. cc.* = *E. pusillus*.
- MERIANA**, Vent. in *Mém. Inst. Par.* (1807) 11 = **Meriania**, Sw. (*Melastom.*).
- MERIANDRA**, Benth. in *Bot. Reg.* sub t. 1282 (1829). **LABIATAE**, Benth. & Hook. f. ii. 1194.  
*abyssinica*, F. Muell. *Sel. Pl. Indust. Cult.* 130 = *benghalensis*.  
*benghalensis*, Benth. in *Bot. Reg.* sub t. 1282; & in *Wall. Pl. As. Rar.* i. 29.—Abyss. (Ind. or. cult.)  
*strobilifera*, Benth. *ll. cc.* 1282; 29.—Reg. Himal.
- MERIANA**, Sw. *Fl. Ind. Occ.* ii. 823. t. 15 (1800).  
**MELASTOMACEAE**, Benth. & Hook. f. i. 749.  
**ADELBERTIA**, Meissn. *Gen.* 114 (1837).  
**DAVYA**, DC. *Prod.* iii. 105 (1828).  
**NOTOCENTRUM**, Naud. in *Ann. Sc. Nat. Sér. III.* xviii. (1852) 131.  
**PACHYMERIA**, Benth. *Pl. Hartw.* 130 (1844).  
**SCHWERINIA**, Karst. *Ausw. Gew. Venez.* i. 12 (1848).  
**WRIGHTEA**, Tussac, *Fl. Antill.* i. sub t. 78 (1808).  
*adenostemon*, Schrank, ex DC. *Prod.* iii. 131 = *Tibouchina adenostemon*.  
*aemula*, Schrank & Mart. ex DC. i. c. 128 = *Tibouchina aemula*.  
*arborea*, Triana, in *Trans. Linn. Soc.* xxviii. (1871) 67.—N. Granat.  
*barbinervis*, Naud. in *Ann. Sc. Nat. Sér. III.* xviii. (1852) 129.—Venezuela.  
*bifrons*, Naud. i. c. 127 = *purpurea*.  
*bullifera*, Griseb. *Fl. Brit. W. Ind.* 265 = *purpurea*.  
*calophylla*, Triana, in *Trans. Linn. Soc.* xxviii. (1871) 67.—Bras.  
*calyprata*, Triana, i. c. 66.—Bras.  
*ciliaris*, Vent. *Choix*, t. 34 (= *Pteroma ciliare*).—N. Granat.  
*Claussenii*, Triana, in *Trans. Linn. Soc.* xxviii. (1871) 66.—Bras.  
*coccinea*, Sw. ex Loud. *Hort. Brit.* 174, nomen = *leucantha*.  
*cordata*, Triana, in *Trans. Linn. Soc.* xxviii. (1871) 65.—N. Granat.  
*dependens*, Naud. in *Ann. Sc. Nat. Sér. III.* xviii. (1852) 124, 129 = *Axinia dependens*.  
*fuscescens*, Baill. *Hist. Pl.* vii. 20 = *Adelobotrys fuscescens*.  
*glabra*, Triana, in *Trans. Linn. Soc.* xxviii. (1871) 66.—Bras.  
*grandidens*, Triana, i. c. 65.—N. Granat.  
*involuta*, Naud. in *Ann. Sc. Nat. Sér. III.* xviii. (1852) 125 = *obtusifolia*.  
*Karstenii*, Naud. i. c. 128.—Venezuela.  
*leucantha*, Sw. *Fl. Ind. Occ.* ii. 826.—Jamaica.  
*longipes*, Triana, in *Trans. Linn. Soc.* xxviii. (1871) 66.—Bras.  
*macrantha*, Linden, ex Planch. in *Fl. des Serres*, viii. (1852-53) t. 767 = *Karstenii*.  
*macrophylla*, Triana, in *Trans. Linn. Soc.* xxviii. (1871) 66.—N. Granat.  
*majalis*, Benth. *Pl. Hartw.* 180 = *speciosa*.  
*nana*, Naud. in *Ann. Sc. Nat. Sér. III.* xviii. (1852) 126 = *leucantha*.

**MERIANIA** :—

- nobilis*, Triana, in *Trans. Linn. Soc.* xxviii. (1871) 66.—N. Granat.  
*obtusifolia*, DC. *Prod.* iii. 101.—Ins. S. Doming.  
*paniculata*, Triana, in *Trans. Linn. Soc.* xxviii. (1871) 66.—Bras.  
*parviflora*, D. Don, in *Mem. Wern. Soc.* iv. (1829) 323 = *Trembleya parviflora*.  
*prunifolia*, D. Don, i. c.—Peruv.  
*purpurea*, Sw. *Fl. Ind. Occ.* ii. 829.—Jamaica.  
*quintuplinervis*, Naud. in *Ann. Sc. Nat. Sér. III.* xviii. (1852) 129.—N. Granat.  
*Radula*, Triana, in *Trans. Linn. Soc.* xxviii. (1871) 66.—Peruv.  
*rigida*, Triana, i. c.—Ecuador.  
*rosea*, Tuss. *Fl. Antill.* i. 78. t. 6 = *leucantha*.  
*sclerophylla*, Triana, in *Trans. Linn. Soc.* xxviii. (1871) 67.—Guiana.  
*speciosa*, Naud. in *Ann. Sc. Nat. Sér. III.* xviii. (1852) 128.—N. Granat.  
*speciosa*, Naud. i. c., partim = *grandidens*, Karstenii.  
*splendens*, Triana, in *Trans. Linn. Soc.* xxviii. (1871) 67.—N. Granat.  
*tetraquetra*, Triana, i. c. 66.—Peruv.  
*truncata*, Schrank & Mart. ex DC. *Prod.* iii. 106 = *Miconia caryophyllaea*.  
*tuberculata*, Triana, in *Trans. Linn. Soc.* xxviii. (1871) 67.—N. Granat.  
*umbellata*, Karst. *Fl. Columb.* i. 49. t. 24.—N. Granat.  
*urceolata*, Triana, in *Trans. Linn. Soc.* xxviii. (1871) 67.—Am. trop.  
*violacea*, Schrank, ex DC. *Prod.* iii. 108 = *Rhynchanthera limosa*.
- MERICARPAEA**, Boiss. *Diagn. Ser. I.* iii. 51 (1843). **RUBIACEAE**, Benth. & Hook. f. ii. 149.  
*vaillantoides*, Boiss. *Diagn. Ser. I.* iii. 52.—Assyria.
- MERIDA**, Neck. *Elem.* ii. 382 (1790) = **PORTULACA**, Tourm.
- MERIDIANA**, Hill, *Veg. Syst.* ii. 121\*\* (1761) = **GAZANIA**, Gaertn. (*Compos.*).  
*tesselata*, Hill, *Hort. Kew.* 26 = *G. rigens*.
- MERIDIANA**, Linn. *f. Suppl.* 248 (1781) = **PORTULACA**, Tourm.  
*axilliflora*, Schrank, in *Bot. Zeit. Regensb.* iii. (1804) 354 = *P. axilliflora*.  
*elliptica*, Poir. in *Dict. Sc. Nat.* xxx. 112 = *P. Meridiana*.  
*quadrifida*, Poir. i. c. 111 = *P. Meridiana*.
- MERIMEA**, Cambess. in *A. St. Hil. Fl. Bras. Mer.* ii. 160. t. 107 (1829) = **BERGIA**, Linn. (*Elatin.*).  
*arenarioides*, Cambess. i. c. = *B. arenarioides*.  
*texana*, Hook. *lc. Pl.* t. 278 = *B. texana*.
- MERIOLIX**, Rafin. in *Am. Monthly Mag.* (1819) 192 = **Oenothera**, Linn. (*Onagr.*).  
*Berlandieri*, Walp. *Rep.* ii. 79 = *Oe. serrulata*.  
*serrulata*, Rafin. in *Am. Monthly Mag.* (1819) 192 = *Oe. serrulata*.
- MERIONE**, Salisb. *Gen. Pl. Fragm.* 12 (1866) = **Dioscorea**, Linn.  
*peltata*, Salisb. i. c., nomen = *D. peltata* 1  
*villosa*, Salisb. i. c. = *D. villosa*.
- MERISACHNE**, Steud. in *Flora*, xxxiii. (1850) 228. nomen; Syn. *Pl. Gram.* 117 (1855) = **Triodia**, R. Br. (*Gramin.*).  
*Drummondii*, Steud. *ll. cc.*—Texas.
- MERISTA**, Banks & Soland. ex A. Cunn. in *Ann. Nat. Hist. Ser. I.* ii. (1839) 47 = **Myrsine**, Linn.  
*lavigata*, Banks & Soland. ex A. Cunn. i. c. = *Myrsine* Urvillei.
- MERISTOSTIGMA**, A. Dietr. *Sp. Pl.* ii. 593 (1833) = **Lapeyrousia**, Poir. (*Irid.*).  
*aculeatum*, Steud. *Nom. ed. II.* ii. 130 = *L. compressa*.  
*anceps*, A. Dietr. *Sp. Pl.* ii. 596 = *L. compressa*.  
*azuresum*, Steud. *Nom. ed. II.* ii. 130 = *L. corymbosa*.  
*bracteatum*, A. Dietr. *Sp. Pl.* ii. 597 = *L. fissifolia*.  
*corymbosum*, A. Dietr. i. c. 594 = *L. corymbosa*.  
*Fabricii*, A. Dietr. i. c. 597 = *L. Fabricii*.  
*falcatum*, A. Dietr. i. c. 594 = *L. falcata*.  
*fissifolium*, A. Dietr. i. c. 595 = *L. fissifolia*.  
*heterophyllum*, A. Dietr. i. c. = *L. fasciculata*.



## MERISTOSTIGMA:—

*juncum*, Steud. Nom. ed. II. ii. 130 = Lapeyrouisia  
*juncus*.  
*laxum*, A. Dietr. Sp. Pl. ii. 597.—Afr. austr.  
*manuleaeflorum*, Steud. Nom. ed. II. ii. 130 = L.  
*micrantha*.  
*silenoides*, A. Dietr. Sp. Pl. ii. 596 = L. *silenoides*.  
*Sparmanni*, Steud. Nom. ed. II. ii. 130 = *Freesia*  
*refracta*.

**MERISTOSTYLIS**, Klotzsch, in Peters, Reise Mos-  
 samb. Bot. 267 (1861). **GENTIANEA**.  
*brachycalyx*, Klotzsch, l. c. 270.—Afr. trop.  
*grandiflora*, Klotzsch, l. c. 268.—Afr. trop.  
*macrocalyx*, Klotzsch, l. c. 269.—Afr. trop.

**MERISTOTROPIS**, Fisch. & Mey. Ind. Sem. Hort.  
 Petrop. ix. 95 (1843) = *Glycyrrhiza*, Tourn.  
 (Legumin.).  
*triphylla*, Fisch. & Mey. l. c. 96 = *G. triphylla*.

**MERIZADENIA**, Miens, Apocyn. S. Am. 78 (1878) =  
*Tabernaemontana*, Plum. (Apocyn.).  
*ampifolia*, Miens, l. c. 79 = *T. macrophylla*, Poir.  
*arcuata*, Miens, l. c. = *T. arcuata*.  
*Sananho*, Miens, l. c. 78 = *T. Sananho*.

**MERKIA**, Reichb. Handb. 298 (1837) = **MERCKIA**,  
 Fisch. = *Arenaria*, Rupp. (Caryoph.).

**MERKUSIA**, De Vriese, in Nederl. Kruidk. Arch. ii. 1.  
 (1851) 150 = *Scaevola*, Linn. (Gooden.).  
*aemula*, De Vriese, in Verh. Haarl. x. (1854) 74 =  
*S. aemula*.

*anchusaefolia*, De Vriese, in Nederl. Kruidk. Arch. ii.  
 1. (1851) 165 = *S. anchusaefolia*.

*angulata*, De Vriese, l. c. 167 = *S. angulata*.

*attenuata*, De Vriese, l. c. 162 = *S. attenuata*.

*caespitosa*, De Vriese, l. c. 164 = *S. globulifera*.

*crassifolia*, De Vriese, l. c. 157 = *S. cuneiformis*.

*cuneiformis*, De Vriese, l. c. 157 = *S. cuneiformis*.

*depauperata*, De Vriese, in Verh. Haarl. x. (1854) 74  
 = *S. depauperata*.

*depressa*, De Vriese, l. c. 70 = *S. depressa*.

*fastigiata*, De Vriese, in Nederl. Kruidk. Arch. ii. 1.  
 (1851) 152 = *S. nitida*.

*glandulifera*, De Vriese, l. c. 166 = *S. glandulifera*.

*globulifera*, De Vriese, l. c. 166 = *S. globulifera*.

*hispidula*, De Vriese, l. c. 162 = *S. hispida*.

*Hookeri*, De Vriese, l. c. 151 = *S. Hookeri*.

*humifusa*, De Vriese, in Verh. Haarl. x. (1854) 70 =  
*S. humifusa*.

*humilis*, De Vriese, in Nederl. Kruidk. Arch. ii. 1.  
 (1851) 161 = *S. humilis*.

*linearis*, De Vriese, l. c. 166 = *S. linearis*.

*longifolia*, De Vriese, in Verh. Haarl. x. (1854) 69 =  
*S. longifolia*.

*lyratifolia*, De Vriese, in Nederl. Kruidk. Arch. ii. 1.  
 (1851) 161 = *S. lyratifolia*.

*macrostachya*, De Vriese, l. c. 154 = *S. macrostachya*.

*microcarpa*, De Vriese, l. c. 157 = *S. microcarpa*.

*molluginosa*, De Vriese, in Verh. Haarl. x. (1854) 71 =  
*S. humifusa*.

*multiflora*, De Vriese, in Nederl. Kruidk. Arch. ii. 1.  
 (1851) 152 = *S. nitida*.

*myrtifolia*, De Vriese, in Verh. Haarl. x. (1854) 72 =  
*S. Groeneri*.

*nitida*, De Vriese, l. c. 73 = *S. nitida*.

*ovalifolia*, De Vriese, in Nederl. Kruidk. Arch. ii. 1.  
 (1851) 153 = *S. ovalifolia*.

*pallida*, De Vriese, l. c. 159 = *S. microcarpa*.

*paludosa*, De Vriese, l. c. 167 = *S. paludosa*.

*revoluta*, De Vriese, l. c. 164 = *S. revoluta*.

*sinuata*, De Vriese, l. c. 160 = *S. aemula*.

*suaveolens*, De Vriese, l. c. 163 = *S. suaveolens*.

*thesioides*, De Vriese, l. c. 155 = *S. thesioides*.

**MEROPE**, M. Roem. Syn. Hesper. 44 (1846) =  
*Atalantia*, Correa (Rutac.).

*spinosa*, M. Roem. l. c. (= *Sclerostylis spinosa*)—  
 Java.

**MEROPE**, Wedd. Chlor. And. l. 160. t. 24 (1856) =  
*Gnaphalium*, Linn. (Compos.).

*aretoides*, Wedd. l. c. 164 = *Antennaria aretioides*.

*argentea*, Wedd. l. c. 163.—Boliv.

*caespitosa*, Wedd. l. c. 164.—Boliv.

*erythraea*, Wedd. l. c. 162 = *G. erythraea*.

**MEROPE**:—

*Kunthiana*, Wedd. Chlor. And. l. 161. t. 24 (1856) =  
*G. depressum*?  
*piptolepis*, Wedd. l. c. 162 = *G. piptolepis*.  
*Schultzei*, Wedd. l. c. 163 = *G. evacoides*.  
*virescens*, Wedd. l. c.—Boliv.

**MEROPHRAGMA**, Dulac, Fl. Hautes-Pyr. 365 (1867)  
 = *Telephium*, Tourn. (Ficoid.).  
*terrestre*, Dulac, l. c. = *T. Imperati*.

**MEROSTACHYS**, Spreng. Syst. i. 182 (1825).  
**GRAMINEAE**, Benth. & Hook. f. iii. 1209.

*brevispica*, Munro, in Trans. Linn. Soc. xxvi. (1868)  
 49.—Peruv.

*Burchellii*, Munro, l. c. 51.—Bras.

*capitata*, Hook. Ic. Pl. tt. 273, 274 = *Athroostachys*  
*capitata*.

*cirrhosa*, Nees, ex Munro, in Trans. Linn. Soc. xxvi.  
 (1868) 48 = *speciosa*.

Claassen, Munro, l. c.—Bras.

*Fischeriana*, Rupr. ex Doell, in Mart. Fl. Bras. ii. iii.  
 215.—Bras.

*fistulosa*, Doell, l. c. 209.—Bras.

*Kunthii*, Rupr. in Mém. Acad. Ptersb. Sér. VI. v.  
 (1839) 127. t. 10. f. 30.—Bras.

*Neesii*, Rupr. l. c.—Bras.

*petiolata*, Doell, in Mart. Fl. Bras. ii. iii. 216.—Bras.

*racemiflora*, Fourn. ex Hemsl. Biol. Centr. Am. Bot.  
 iii. 586 = *Arthrostylidium racemiflorum*.

*Riedeliana*, Rupr. ex Doell, in Mart. Fl. Bras. ii. iii.  
 213.—Bras.

*Sellovii*, Munro, in Trans. Linn. Soc. xxvi. (1868) 51.  
 —Paraguay.

*sparsiflora*, Rupr. in Mém. Acad. Ptersb. Sér. VI.  
 v. (1839) 127. t. 10. f. 32.—Bras.

*speciosa*, Kunth, Rév. Gram. i. 139 = *Kunthii*.

*speciosa*, Nees, Agrost. Bras. 527 = *Neesii*.

*speciosa*, Spreng. Syst. 249.—Bras.

*ternata*, Nees, Agrost. Bras. 529.—Bras.

**MERREMIA**, Dennst. Schlusss. Hort. Malab. 34 (1818)  
 = *Convolvulus*, Tourn.

*convolvulacea*, Dennst. l. c. = *C. flavus*.

**MERTENSIA**, H. B. & K. Nov. Gen. et Sp. ii. 30. t. 103  
 (1817) = *Celtis*, Tourn. (Urtic.).

*aculeata*, Miq. in Mart. Fl. Bras. iv. i. 173, in syn. =  
*C. aculeata*.

*brasiliensis*, Gardn. in Hook. Lond. Journ. Bot. ii.  
 (1843) 339 = *C. brasiliensis*.

*citrifolia*, H. B. & K. Nov. Gen. et Sp. ii. 32 =  
*C. pubescens*.

*commutata*, Hemsl. Biol. Centr. Am. Bot. iii. 138, in  
 syn. = *C. aculeata*.

*Goudotii*, Planch. in DC. Prod. xvii. 187, in syn. =  
*C. pubescens*.

*Iguanea*, Schult. Syst. vi. 312 = *C. aculeata*.

*integrifolia*, Schult. l. c. 313 = *C. mississippiensis*.

*laevigata*, H. B. & K. Nov. Gen. et Sp. ii. 31. t. 103 =  
*C. aculeata*.

*pubescens*, Schult. Syst. vi. 312 = *C. pubescens*.

*rhamnoides*, Schult. l. c. 313 = *C. aculeata*.

*senegalensis*, Perr. ex Blume, Mus. Bot. Lugd. Bat. ii.  
 69 = *C. mississippiensis*.

*Tala*, Wedd. ex Planch. in DC. Prod. xvii. 191 =  
*C. Tala*.

*texana*, Tréc. ex Planch. l. c. = *C. Tala*.

*saxifolioides*, H. B. & K. Nov. Gen. et Sp. ii. 31 =  
*C. aculeata*.

**MERTENSIA**, Roth, Catalect. i. 84 (1797). **BORA-**  
**GINEAE**, Benth. & Hook. f. ii. 857.

*Casselia*, Dum. Comm. Bot. 21 (1822).

*Hippoglossum*, Hartm. ex Lilja, in Linnaea, xvii.  
 (1843) 111.

*Oreocharis*, Lindl. Veg. Kingd. 656 (1847).

*Stenhammera*, Reichb. Fl. Germ. Excurs. 337  
 (1831).

*Platynema*, Schrad. Ind. Sem. Hort. Gotting.  
 (1835).—Cf. Linnaea, xi. (1837) Litt. 89.

*Pneumaria*, Hill, Veg. Syst. vii. 40 (1764), nomen  
 prius.

*Winkleria*, Reichb. Nom. 236 (1841).

*alpina*, G. Don, Gen. Syst. iv. 372.—Am. bor. occ.

*alpina*, A. Gray, in Am. Journ. Sc. Ser. II. xxxiv.  
 (1862) 340, partim = lanceolata.

*brevistyla*, S. Wats. in Bot. King's Exp. 239 = *alpina*.

*ciliata*, G. Don, Gen. Syst. iv. 372 = *sibirica*.

**MERTENSIA**:—

*corymbosa*, G. Don, Gen. Syst. iv. 319 = *paniculata*.  
*dahurica*, G. Don, l. c. 318.—Dahuria.  
*denticulata*, G. Don, l. c. 319 = *sibirica*.  
*Drummondii*, G. Don, l. c. = *sibirica*.  
*dischagastanica*, Regel, in Act. Hort. Petrop. vi. (1879)  
 340.—Turkestan.

*echioides*, Benth. ex C. B. Clarke, in Hook. f. Fl.  
 Brit. Ind. iv. 170.—Reg. Himal.

*elliptica*, Ledeb. Fl. Ross. iii. 135.—Kamschatka.

*elongata*, Benth. ex C. B. Clarke, in Hook. f. Fl. Brit.  
 Ind. iv. 170.—Reg. Himal.

*Fendleri*, A. Gray, in Am. Journ. Sc. Ser. II. xxxiv.  
 (1862) 339 = *lanceolata*.

*kamtschatica*, DC. Prod. x. 91 = *paniculata*.

*lanceolata*, DC. l. c. 88.—Am. bor. occ.

*longistyla*, Ledeb. Fl. Ross. iii. 135.—Ins. Karaginak.

*marginata*, G. Don, Gen. Syst. iv. 319 = *lanceolata*.

*maritima*, S. F. Gray, Nat. Arr. Brit. Pl. ii. 354.—  
 Reg. bor. temp. et arct.

*moltkoides*, C. B. Clarke, in Hook. f. Fl. Brit. Ind. iv.  
 170.—Reg. Himal.

*oblongifolia*, G. Don, Gen. Syst. iv. 372.—Am. bor. occ.

*Pallasii*, G. Don, l. c. 319 = *sibirica*.

*paniculata*, G. Don, l. c. 318.—Am. et As. bor.

*parviflora*, G. Don, l. c. 320 = *maritima*.

*pilosa*, DC. Prod. x. 90 = *paniculata*.

*primuloides*, C. B. Clarke, in Hook. f. Fl. Brit. Ind. iv.  
 170.—Reg. Himal.

*pubescens*, DC. Prod. x. 90 = *paniculata*.

*pulmonarioides*, Roth, Catalect. i. 34.—Am. bor.

*racemosa*, Benth. ex C. B. Clarke, in Hook. f. Fl. Brit.  
 Ind. iv. 171.—Reg. Himal.

*rivularis*, DC. Prod. x. 90.—Sibiria.

*Sendtneri*, Janka, in Oestr. Bot. Zeitschr. ix. (1859)  
 314 = *Zwackhia aurea*.

*serbica*, Janka, l. c.—Europ.

*serrulata*, DC. Prod. x. 89.—Sibir. baical.

*sibirica*, G. Don, Gen. Syst. iv. 319.—Sibir. or.; Am.  
 bor. occ.

*sibirica*, Torr. in Bot. U. St. Expl. Exp. ii. 412 =  
*paniculata*.

*simplicissima*, G. Don, Gen. Syst. iv. 319.—Sibir. or.

*stomatechoides*, Kellogg, in Proc. Calif. Acad. ii.  
 (1863) 148 = *sibirica*.

*stylosa*, DC. Prod. x. 91.—Sibir. baical.

*symphytoides*, Fisch. ex Herd. in Act. Hort. Petrop. i.  
 (1878) 511 = *paniculata*.

*tibetica*, C. B. Clarke, in Hook. f. Fl. Brit. Ind. iv.  
 171.—Reg. Himal.

*villosula*, G. Don, Gen. Syst. iv. 319.—Mont. Carpath.

*virginica*, Link, Handb. i. 580 = *pulmonarioides*.

**MERYTA**, Forst. Char. Gen. 119. t. 60 (1776)  
**ARALIACEAE**, Benth. & Hook. f. i. 940.

**BOTRYODENDRUM**, Endl. Prod. Fl. Norf. 62 (1833).

**NEARA**, Soland. ex Seem. Fl. Vit. 118 (1865).

*agglomerata*, Peir. Tabl. Encyc. iii. 399. t. 803.—  
 Hab. ?

*angustifolia*, Seem. in Bonplandia, x. (1862) 295.—  
 Ins. Norfolk.

*Balansae*, Baill. Adansonia, xii. (1878) 156.—N. Caled.

*coriacea*, Baill. l. c. 153.—N. Caled.

*Denhamii*, Seem. in Bonplandia, x. (1862) 295.—  
 N. Caled.

*lanceolata*, Forst. Char. Gen. 120.—Ins. Pacif.

*latifolia*, Seem. in Bonplandia, x. (1862) 295.—Ins.  
 Norfolk.

*macrocarpa*, Baill. Adansonia, xii. (1878) 155.—  
 N. Caled.

*macrocephala*, Baill. l. c. 158.—N. Caled.

*macrophylla*, Seem. in Bonplandia, x. (1862) 294.—  
 Ins. Samoa.

*microcarpa*, Baill. Adansonia, xii. (1878) 156.—  
 N. Caled.

*oxylaena*, Baill. l. c. 157.—N. Caled.

*pachycarpa*, Baill. l. c.—N. Caled.

*pallens*, Baill. l. c.—N. Caled.

*schizolaena*, Baill. l. c.—N. Caled.

*Sinclairii*, Seem. in Bonplandia, x. (1862) 295.—  
 N. Zel.

*sonchifolia*, Linden & André, Illustr. Hort. xxvi.  
 (1879) 42. t. 340.—N. Caled.

**MESADENIA**, Rafin. in Loud. Gard. Mag. viii. (1832)  
 247 = *Senecio*, Tourn. (Compos.).

*atriplicifolia*, Rafin. New Fl. Am. iv. 79 = *S. atriplici-*  
*folius*.



## MESADENIA:—

*dentata*, Rafin. New Fl. Am. iv. 79 (Quid f.).—Am. bor.  
*lancoolata*, Rafin. l. c. = *Senecio Bosciannus*.  
*oblonga*, Rafin. l. c. 80 (Quid f.).—Am. bor.  
*ovata*, Rafin. l. c. 79 = S. Walteri f.  
*paniculata*, Rafin. l. c. = S. Nuttallii f.  
*plantaginea*, Rafin. l. c. (Quid f.).—Am. bor.  
*pteranthes*, Rafin. l. c. = S. Nuttallii f.  
*pulverulenta*, Rafin. l. c. (Quid f.).—Am. bor.  
*reniformis*, Rafin. l. c. = S. Muehlenbergii.  
*rotundifolia*, Rafin. l. c. = *Vernonia cinerea*.

MESANCHUM, Dulac, Fl. Hautes-Pyr. 320 (1867) =  
*Tillaea*, Linn. (Crassul.).  
*connatum*, Dulac, l. c. = T. muscosa.

MESANDRINIA, Rafin. Neogenyt. 3 (1825) = *Jatropha* f., Linn. (Euphorb.).

MESANTHEMUM, Koern. in Linnaea, xxvii. (1854)  
572. *ERIOCAULEAE*, Benth. & Hook. f. iii.  
1021.

*platyphyllum*, Baker, in Journ. Linn. Soc. xx. (1883)  
278.—Madag.

*Prescottianum*, Koern. in Mart. Fl. Bras. iii. 1. 472.—  
Bras.

*pubescens*, Koern. in Linnaea, xxvii. (1854) 575.—  
Madag.

*radicans*, Koern. l. c. 573.—Afr. trop.

*Kutenbergianum*, Koern. in Bremen, Abh. vii. (1880)  
34.—Afr. trop.

MESANTHUS, Nees, in Lindl. Introd. Nat. Syst. ed. II.  
451 (1836) = *Cannomois*, Beauv. (Restiac.).  
*macrocarpus*, Nees, l. c. = C. virgata.  
*Ricinus*, Nees, ex Mast. in Journ. Linn. Soc. x. (1869)  
236 = C. scirpoides.

MESECHITES, Muell. Arg. in Mart. Fl. Bras. vi. 1.  
150. t. 46 (1860) = *Echiton*, Linn. (Apocyn.).  
*Andrieuxii*, Miers, Apocyn. S. Am. 235 = *Mandevilla*  
*Andrieuxii*.

*angustata*, Miers, l. c. 231 = *Macrosiphonia longi-*  
*flora*.

*angustifolia*, Miers, l. c. 230 = E. angustifolia.

*Brownii*, Miers, l. c. 232 = E. torulosa.

*dichotoma*, Miers, l. c. 233 = E. dichotoma, H. B. & K.  
*guayaquilensis*, Miers, l. c. 233 = E. guayaquilensis  
(in Addend.).

*guianensis*, Miers, l. c. 235 = E. guianensis.

*hastata*, Miers, l. c. 233.—Cuba.

*hirtella*, Miers, l. c. 234 = *Prestonia hirsuta*.

*hirtellula*, Miers, l. c. = *Mandevilla oaxacana*.

*japurenis*, Muell. Arg. in Mart. Fl. Bras. vi. 1. 152  
= E. japurense.

*jasminiflora*, Miers, Apocyn. S. Am. 235 = E. jasmini-

*flora*.

*lancoolata*, Miers, l. c. 230 = *Parsonia lanceolata*.

*linearifolia*, Miers, l. c. = E. linearifolia.

*myrtifolia*, Muell. Arg. in Linnaea, xxx. (1859-60)  
445 = E. rosea.

*oaxacana*, Miers, Apocyn. S. Am. 234 = *Mandevilla*  
*oaxacana*.

*repens*, Miers, l. c. 229 = E. repens.

*rosea*, Miers, l. c. 232 = E. rosea.

*subcarnosa*, Miers, l. c. = E. subcarnosa.

*sulphurea*, Muell. Arg. in Mart. Fl. Bras. vi. 1. 151 =  
E. sulphurea.

*torulosa*, Miers, Apocyn. S. Am. 229 = E. torulosa.

*trifida*, Muell. Arg. in Mart. Fl. Bras. vi. 1. 151 = E.  
*trifida*.

MESEMBRYANTHEMUM, Spreng. Nachr. i. Bot. Gart.  
Halle (1801), 28 = seq.

MESEMBRYANTHEMUM, Dill. ex Linn. Syst.

ed. I (1735). *FICOIDEAE*, Benth. & Hook. f. i. 563.

ABRYANTHEMUM, Neck. Elem. ii. 82 (1790).

FICOIDES, Rupp. Fl. Jen. ed. Hall. 164 (1745).

FICULA, Heist. Syst. 8 (1748).

GASOUL, Adans. Fam. ii. 243 (1763).

GYNTICIDIA, Neck. Elem. ii. 81 (1790).

HYMENOGYNE, Haw. Rev. Pl. Succ. 192 (1821).

MANETTIA, Adans. Fam. ii. 242 (1763).

MESEMBRYANTHUS, Neck. Elem. ii. 81 (1790).

MESEMBRYUM, Adans. Fam. ii. 242 (1763).

NYCTERANTHUS, Neck. Elem. ii. 82 (1790).

VOSSIA, Adans. Fam. ii. 243 (1763).

## MESEMBRYANTHEMUM:—

abbreviatum, Haw. in Phil. Mag. (Dec. 1826) 330.—  
Afr. austr.

abyssinicum, Regel, Gartenfl. (1873) 299.—Abyssin.

acaule, Linn. Syst. ed. X. 1059 = bellidiflorum.

acinaciforme, DC. Pl. Grass. t. 89 = lacerum.

acuminatum, Haw. in Till. Phil. Mag. lxiv. (1824)  
426.—Afr. austr.

acutangulum, Haw. l. c. 424.—Afr. austr.

acutum, Haw. Misc. Nat. 26.—Afr. austr.

adscendens, Haw. Syn. Pl. Succ. 220.—Afr. austr.

aduncum, Eckl. & Zeyh. Enum. 316 = micranthum.

aduncum, Haw. Misc. Nat. 87.—Afr. austr.

aduncum, Jacq. Fragm. 43 = Schollii.

aduncum, Willd. Enum. Hort. Berol. 534 = curvi-

folium.

aequilaterale, Haw. Misc. Nat. 77.—Austral.; Am.  
austr.

aggregatum, Haw. Obs. Mesemb. 419 = grossum,  
Soland.

agninum, Haw. in Till. Phil. Mag. lxviii. (1826) 127.  
—Afr. austr.

Aitonis, Jacq. Hort. Vindob. iii. 8.—Afr. austr.

albicaule, Haw. in Till. Phil. Mag. lxviii. (1826) 331.  
—Afr. austr.

albidum, Linn. Sp. Pl. ed. II. 699.—Afr. austr.

albinatum, Haw. in Till. Phil. Mag. lxviii. (1826)  
128.—Afr. austr.

albipunctatum, Haw. l. c. = albinatum.

album, Haw. ex Steud. Nom. ed. II. ii. 131 = sessili-

florum.

aloides, Haw. Suppl. Pl. Succ. 88; Burch. Trav. ii.  
332.—Afr. austr.

alsinifolium, Hort. ex G. Don, in Loud. Hort. Brit.  
480, nomen.—Austral. f.

amoenum, Salm-Dyck, ex DC. Prod. iii. 466.—Afr.  
austr.

ampullaceum, Cat. Hort. Liverp. (1808) 203; Steud.  
Nom. ed. II. ii. 131.—Hab. f.

anatomicum, Haw. Misc. Nat. 50.—Afr. austr.

anceps, Haw. Syn. Pl. Succ. 289.—Afr. austr.

angulatum, Thunb. Prod. Pl. Cap. 91.—Afr. austr.

angustum, Haw. Obs. Mesemb. 176.—Afr. austr.

anomatum, Willd. Enum. Hort. Berol. 531 = um-

bellatum.

apetalum, Linn. f. Suppl. 258.—Afr. austr.

aphyllum, Hort. ex DC. Prod. iii. 446 = junceum.

arboriforme, Burch. Trav. i. 343.—Afr. austr.

aridum, Moench, Meth. Suppl. 192 = tortuosum.

aristulatum, Sond. in Harv. & Sond. Fl. Cap. ii. 424.  
—Afr. austr.

articulatum, Jacq. ex Steud. Nom. ed. I. 525; ed. II.  
ii. 131 (Quid f.).—Afr. austr.

articulatum, Thunb. in Nov. Act. Nat. Cur. viii.  
(1791), App. 10 = junceum, granulicaule.

asperulum, Salm-Dyck, Monog. iv. § 50. f. 2.—Afr.  
austr.

asperum, Haw. Rev. Pl. Succ. 145.—Afr. austr.

attenuatum, Haw. l. c. 188.—Afr. austr.

aurantiacum, Haw. Misc. Nat. 84.—Afr. austr.

aurantiacum, Willd. Enum. Hort. Berol. 537 =  
aurantiacum.

auratum, Sond. in Harv. & Sond. Fl. Cap. ii. 449.—  
Afr. austr.

aureum, Linn. Syst. Nat. ed. X. 1060.—Afr. austr.

aureum, Thunb. in Nov. Act. Nat. Cur. viii. (1791),  
App. 16 = auratum.

australe, Soland. ex Forst. f. Prod. 90; et in Ait.  
Hort. Kew. ed. I. ii. 187.—Austral.; Ins. Pacif.

barbatum, Linn. Sp. Pl. 482.—Afr. austr.

bellidiflorum, Linn. l. c.—Afr. austr.

bellidiflorum, Linn. Syst. ed. XII. 345 = praec.

bellidiflorum, Burm. f. Fl. Cap. Prod. 15 = praec. f.

bibracteatum, Haw. Syn. Pl. Succ. 215 = rostratum.

bicolor, Linn. Sp. Pl. 485.—Afr. austr.

bicolorum, Linn. l. c. ed. II. 695 = praec.

bicornis, Sond. in Harv. & Sond. Fl. Cap. ii. 434.—  
Afr. austr.

bidentatum, Haw. Suppl. Pl. Succ. 89.—Afr. austr.

bifidum, Haw. Misc. Nat. 29.—Afr. austr.

bifolium, Breit. ex Hoffm. Vera. Pf. 79.—Hab. f.

bigibberatum, Haw. in Till. Phil. Mag. lxiv. (1824)  
329.—Afr. austr.

blandum, Haw. Suppl. Pl. Succ. 95.—Afr. austr.

Boerhavia, Eckl. & Zeyh. Enum. 318 = hispidum.

Bolusii, Hook. f. Bot. Mag. t. 6664.—Afr. austr.

brachiatum, DC. Pl. Grass. t. 129 = nitidum, Haw.

## MESEMBRYANTHEMUM:—

*brachiatum*, Eckl. & Zeyh. Enum. 318 = subincanum

*brachiatum*, [Soland. in] Ait. Hort. Kew. ed. I. ii.  
191 = decussatum.

*brachyphyllum*, Welw. in Journ. Bot. xi. (1873) 296.  
t. 136.—Lusitan.

*bracteatum*, [Soland. in] Ait. Hort. Kew. ed. I. ii. 185.  
—Afr. austr.

*bracteatum*, Willd. Sp. Pl. ii. 1050 = stipulaceum.

*brevicaule*, Haw. Suppl. Pl. Succ. 91.—Afr. austr.

*brevifolium*, Eckl. & Zeyh. Enum. 318 = obliquum,  
Haw.

*brevifolium*, [Soland. in] Ait. Hort. Kew. ed. I. ii.  
188.—Afr. austr.

*bulbosum*, Haw. in Till. Phil. Mag. lxiv. (1824) 428.  
—Afr. austr.

*Burchellii*, Hort. Genév. ex A. DC. 7me Not. Pl. Re.  
Jard. Genév. 29 = blandum.

*Burmanni*, Haw. Rev. Pl. Succ. 106.—Afr. austr.

*caducum*, [Soland. in] Ait. Hort. Kew. ed. I. ii. 179.  
—Afr. austr.

*calamiforme*, Linn. Sp. Pl. 481.—Afr. austr.

*calendulaceum*, Eckl. & Zeyh. Enum. 323 = sub-

ulosum.

*calendulaceum*, Haw. Misc. Nat. 47 = helianthoides.

*calendulaceum*, Haw. Rev. Pl. Succ. 161 = pomeri-

dianum.

*calycinum*, Eckl. & Zeyh. Enum. 319 = longispinulum

*calycinum*, Haw. Rev. Pl. Succ. 187.—Afr. austr.

*campestre*, Burch. Trav. i. 259.—Afr. austr.

*canaliculatum*, Haw. Obs. Mesemb. 218.—Afr. austr.

*candens*, Haw. Rev. Pl. Succ. 186.—Afr. austr.

*Candollii*, Eckl. & Zeyh. Enum. 323 = pomeridianum.

*Candollii*, Haw. Rev. Pl. Succ. 160.—Afr. austr.

*canescens*, Haw. l. c. 135 = pulchellum.

*caninum*, Lam. Encyc. ii. 487; Haw. Obs. Mesemb. 150.  
—Afr. austr.

*canum*, Haw. l. c. 158.—Afr. austr.

*canum*, Salm-Dyck, Obs. 20 = carinans.

*capillare*, Thunb. in Nov. Act. Nat. Cur. viii. (1791),  
App. 13 = brevifolium.

*capitatum*, Haw. Misc. Nat. 41.—Afr. austr.

*carinans*, Haw. Rev. Pl. Succ. 90.—Afr. austr.

*carinatum*, Vent. Jard. Malm. 109 = lacerum.

*carneum*, Haw. Obs. Mesemb. 206 = grossum, Soland.

*caspicum*, S. G. Gmel. Iter. iv. 48; ex Ledeb. Fl. Ross.  
i. 490 = Peganum crithmifolium.

*caulescens*, Mill. Gard. Dict. ed. VIII. n. 13; Haw.  
Obs. Mesemb. 367.—Afr. austr.

*cauliculatum*, Haw. Suppl. Pl. Succ. 90 = loreum,  
Linn.

*ceratophyllum*, Willd. Enum. Hort. Berol. Suppl. 36 =  
curvifolium.

*chilense*, Molina, Sagg. Chile, ed. II. 133.—Chil.

*ciliatum*, [Soland. in] Ait. Hort. Kew. ed. I. ii. 179.—  
Afr. austr.

*ciliatum*, Thunb. in Nov. Act. Nat. Cur. viii. (1791),  
App. 11.—Afr. austr.

*clandestinum*, Haw. in Till. Phil. Mag. lxviii. (1826)  
129.—Afr. austr.

*clavatum*, Haw. Obs. Mesemb. 478, nomen = pyropeum.

*clavatum*, Jacq. Hort. Schoenb. i. 56. t. 108.—Afr.  
austr.

*clavellatum*, Haw. Misc. Nat. 79 = australe.

*claviforme*, DC. Prod. iii. 448 = pyropeum.

*coccineum*, Eckl. & Zeyh. Enum. 316 = bicolor.

*coccineum*, Haw. Obs. Mesemb. 247.—Afr. austr.

*collinum*, Sond. in Harv. & Sond. Fl. Cap. ii. 443.—  
Afr. austr.

*compactum*, [Soland. in] Ait. Hort. Kew. ed. I. ii.  
191.—Afr. austr.

*compressum*, Haw. Obs. Mesemb. 326.—Afr. austr.

*compressum*, Haw. l. c. 416, nomen = virgatum.

*concauum*, Haw. Rev. Pl. Succ. 168.—Afr. austr.

*confertum*, Haw. Syn. Pl. Succ. 301 = incurvum, roseum.

*congestum*, Salm-Dyck, Monog. iii. § 23. f. 2.—Afr.  
austr.

*conspicuum*, Haw. Syn. Pl. Succ. 240.—Afr. austr.

*conspicuum*, Spreng. Nov. Proo. 27 (an praec. f.).  
Hab. f.

*Cooperi*, Hook. f. Bot. Mag. t. 6312.—Afr. austr.

*copticum*, Jacq. Hort. Vindob. iii. t. 6 = apetalum.

*copticum*, Linn. Sp. Pl. ed. II. 688 = *Aizoon his-*  
*panicum*.

*coralliflorum*, Salm-Dyck, Monog. iv. § 40. f. 2.—Afr.  
austr.

*coralliforme*, Vest, in Syll. Ratish. ii. (1828) 224.—  
Hab. f.



## MESEMBRYANTHEMUM:—

- corallinum, Haw. Rev. Pl. Succ. 154 = coralliflorum.  
 corallinum, Thunb. in Nov. Act. Nat. Cur. viii. (1791)  
 App. 12.—Afr. austr.  
 coralloides, DC. Prod. iii. 451.—Afr. austr.  
 cordifolium, Linn. f. Suppl. 280.—Afr. austr.  
 coriarium, Burch. Trav. i. 243.—Afr. austr.  
 corniculatum, Eckl. & Zeyh. Enum. 309 = Thunbergii.  
 corniculatum, Haw. Obs. Mesemb. 411, nomen =  
 loreum, Linn.  
 corniculatum, Linn. Sp. Pl. ed. II. 676.—Afr. austr.  
 cornutum, Salm. ex Spreng. Syst. ii. 519.—Afr. austr.  
 coruscans, Haw. Suppl. Pl. Succ. 90.—Afr. austr.  
 crassicaule, Haw. in Till. Phil. Mag. lxiv. (1824) 425.  
 —Afr. austr.  
 crassifolium, Eckl. & Zeyh. Enum. 310 = Thunbergii.  
 crassifolium, Linn. Sp. Pl. 484.—Afr. austr.  
 crassulinum, Spreng. Syst. iv. Cur. Post. 196; DC.  
 Prod. iii. 445.—Afr. austr.  
 crassuloides, Haw. Rev. Pl. Succ. 170 = crassulinum.  
 criniflorum, Linn. f. Suppl. 259; Thunb. Prod. Pl.  
 Cap. 88.—Afr. austr.  
 crispatum, Haw. Obs. Mesemb. 478, nomen = crispum.  
 crispum, Haw. Misc. Bot. 44.—Afr. austr.  
 croceum, Jacq. Fragm. 17. t. 11. f. 2.—Afr. austr.  
 cruciatum, Haw. Obs. Mesemb. 173.—Afr. austr.  
 cryptanthum, Hook. f. in Hook. Ic. Pl. t. 1034.—Ins.  
 S. Helen.  
 crystallinum, Linn. Sp. Pl. 480.—Graecia; Ins. Canar.;  
 Afr. austr.; Calif.  
 crystallophanes, Eckl. & Zeyh. Enum. 322 = angulatum.  
 cultratum, Salm-Dyck, Obs. (1820) 7.—Afr. austr.  
 curvifolium, Jacq. Coll. ii. 319 = criniflorum.  
 curtum, Haw. Syn. Pl. Succ. 334.—Afr. austr.  
 curviflorum, Haw. Rev. Pl. Succ. 147.—Afr. austr.  
 curviflorum, DC. Prod. iii. 436 = praec.  
 curvifolium, Haw. Misc. Bot. 88.—Afr. austr.  
 cylindricum, Haw. Obs. Mesemb. 411.—Afr. austr.  
 cymbifolium, Eckl. & Zeyh. Enum. 312 = Dregeanum.  
 cymbifolium, Haw. in Till. Phil. Mag. lxiv. (1824)  
 424.—Afr. austr.  
 cymbiforme, Haw. Obs. Mesemb. 264 = sessile.  
 dactylum, Welw. ex Oliver, Fl. Trop. Afr. ii. 582.—  
 Afr. trop.  
 debile, Haw. in Till. Phil. Mag. lxviii. (1826) 330 =  
 reptans.  
 decipiens, Haw. Rev. Pl. Succ. 110 = Thunbergii.  
 decumbens, Mill. ex Weston, Cat. 162; ex Haw. Obs.  
 Mesemb. 352.—Afr. austr.  
 decussatum, Thunb. Prod. Pl. Cap. 88.—Afr. austr.  
 deflexum, Salm-Dyck, Obs. 27 = elegans.  
 deflexum, [Soland. in] Ait. Hort. Kew. ed. I. ii. 187.  
 —Afr. austr.  
 defoliatum, Haw. Misc. Bot. 64 = clavatum.  
 deltoides, Linn. Sp. Pl. 482.—Afr. austr.  
 demissum, Willd. Enum. Hort. Berol. Suppl. 36 =  
 australe.  
 densum, Haw. Obs. Mesemb. 302.—Afr. austr.  
 dentatum, Kern. Hort. t. 26; ex Pritz. Ic. Ind. 706  
 (Quid ?)—Hab. I.  
 denticulatum, Haw. Obs. Mesemb. 149.—Afr. austr.  
 denticulatum-canum, Haw. l. c. 2.—Afr. austr.  
 depressum, Haw. Misc. Bot. 33.—Afr. austr.  
 depressum, Sims, Bot. Mag. t. 1866 = longum.  
 difforme, Haw. Syn. Pl. Succ. 225.—Afr. austr.  
 difforme, Linn. Sp. Pl. 487.—Afr. austr.  
 difforme, Thunb. Fl. Cap. ed. Schult. 423 = denti-  
 culatum, namaquense.  
 digitatum, [Soland. in] Ait. Hort. Kew. ed. I. ii. 181  
 = seq.  
 digitiforme, Thunb. in Nov. Act. Nat. Cur. viii. (1791)  
 App. 6.—Afr. austr.  
 dilatatum, Haw. Misc. Bot. 68.—Afr. austr.  
 dimidiatum, Haw. Syn. Pl. Succ. 233; Rev. Pl. Succ.  
 119.—Afr. austr.  
 diminutum, Haw. Misc. Bot. 26 = loreum, Linn.  
 dimorphum, Welw. ex Oliver, Fl. Trop. Afr. ii. 582.—  
 Afr. trop.  
 diversifolium, Haw. Misc. Bot. 38.—Afr. austr.  
 diversiphyllum, Haw. Obs. Mesemb. 228 = diversi-  
 folium.  
 dolabriforme, Linn. Sp. Pl. 487.—Afr. austr.  
 dolabriformoides, Haw. Obs. Mesemb. 168 = praec.  
 Dregeanum, Sond. in Harv. & Sond. Fl. Cap. ii. 414.  
 —Afr. austr.  
 dubium, Haw. Misc. Bot. 39 = Thunbergii.  
 dubium, Salm-Dyck, Cat. Hort. Dyck. 22 = pro-  
 cumbens.

## MESEMBRYANTHEMUM:—

- dunense, Sond. in Harv. & Sond. Fl. Cap. ii. 411.—  
 Afr. austr.  
 echinatum, Lam. Encyc. ii. 478; [Soland. in] Ait.  
 Hort. Kew. ed. I. ii. 194.—Afr. austr.  
 Ecklonia, Salm-Dyck, Monog. iv. § 49. f. 5.—Afr.  
 austr.  
 edentulum, Haw. Rev. Pl. Succ. 125 = uncinatum.  
 edule, Linn. Syst. ed. X. 1060.—Afr. austr.  
 effusum, Salm-Dyck, ex Steud. Nom. ed. II. ii. 132 =  
 geminiflorum.  
 elegans, Jacq. Hort. Schoenb. iv. 18.—Afr. austr.  
 elongatum, Eckl. & Zeyh. Enum. 321 = angulatum.  
 elongatum, Haw. Obs. Mesemb. 236.—Afr. austr.  
 emarginatum, Thunb. in Nov. Act. Nat. Cur. viii. (1791)  
 App. 9 = anaticum.  
 emarginatoides, Haw. Obs. Mesemb. 343 = elegans.  
 emarginatum, Eckl. & Zeyh. Enum. 317 = bicolor,  
 linguiforme, Linn.  
 emarginatum, Linn. Sp. Pl. ed. II. 692.—Afr. austr.  
 equilateratum, Haw. Obs. Mesemb. 390.—Afr. austr.  
 erectum, Haw. Misc. Bot. 58.—Afr. austr.  
 erectum, Hort. ex Link, Enum. Hort. Berol. ii. 41  
 (an praec. ?)—Afr. austr.  
 erigeriflorum, Jacq. Hort. Schoenb. iv. 39 = brevi-  
 folium.  
 ermininum, Haw. in Till. Phil. Mag. lxviii. (1826) 126.  
 —Afr. austr.  
 expansum, DC. Pl. Grass. t. 47 = pallens.  
 expansum, Linn. Syst. ed. X. 1059.—Afr. austr.  
 falcatum, Lam. Encyc. ii. 482 = glomeratum.  
 falcatum, Linn. Sp. Pl. 484.—Afr. austr.  
 falcatum, Murr. Syst. ed. XIII. 391 = acinaciforme.  
 falciforme, Haw. Syn. Pl. Succ. 299.—Afr. austr.  
 fasciculatum, Thunb. in Nov. Act. Nat. Cur. viii.  
 (1791) App. 11 = tetragonum.  
 fastigiatum, Haw. Obs. Mesemb. 210.—Afr. austr.  
 fastigiatum, Thunb. in Nov. Act. Nat. Cur. viii. (1791)  
 App. 7 = papuliferum.  
 felinum, Lam. Encyc. ii. 486; Haw. Obs. Mesemb. 161.  
 —Afr. austr.  
 fibulaeforme, Haw. Syn. Pl. Succ. 204 = seq.  
 fibuliforme, Haw. Misc. Bot. 22.—Afr. austr.  
 ficiforme, Haw. Rev. Pl. Succ. 83.—Afr. austr.  
 filamentosum, DC. Pl. Grass. t. 60 = mutabile.  
 filamentosum, Eckl. & Zeyh. Enum. 311 = sarmen-  
 tosum.  
 filamentosum, Linn. Syst. ed. X. 1060.—Afr. austr.  
 filicaule, Haw. Misc. Bot. 87.—Afr. austr.  
 filiforme, Thunb. Prod. Pl. Cap. 89.—Afr. austr.  
 fimbriatum, Sond. in Harv. & Sond. Fl. Cap. ii. 393.  
 —Afr. austr.  
 fssoides, Haw. Obs. Mesemb. 135 = obtusum.  
 fissum, Haw. l. c. 134.—Afr. austr.  
 flaccidum, Jacq. Hort. Vindob. t. 475.—Afr. austr.  
 flavum, Haw. Rev. Pl. Succ. 183.—Afr. austr.  
 flexifolium, Eckl. & Zeyh. Enum. 316 = micranthum.  
 flexifolium, Haw. Suppl. Pl. Succ. 98 = curvifolium.  
 flexile, Haw. Rev. Pl. Succ. 148 = polyanthum.  
 flexuosum, Eckl. & Zeyh. Enum. 315 = elegans.  
 flexuosum, Haw. Misc. Bot. 61.—Afr. austr.  
 floribundum, Haw. l. c. 100.—Afr. austr.  
 foliosum, Eckl. & Zeyh. Enum. 314 = multiflorum.  
 foliosum, Haw. Misc. Bot. 97 = tumidulum.  
 forficatum, Jacq. Hort. Vindob. i. 9. t. 26 = mutabile.  
 forficatum, Linn. Syst. ed. X. 1060.—Afr. austr.  
 formosum, Haw. Rev. Pl. Succ. 145.—Afr. austr.  
 Forakählei, Hochst. ex Boiss. Fl. Orient. ii. 765.—  
 Mare rubr.  
 fragrans, Salm-Dyck, Obs. (1820) 8.—Afr. austr.  
 fulvum, Eckl. & Zeyh. Enum. 315 = simile.  
 fulvum, Haw. Rev. Pl. Succ. 180.—Afr. austr.  
 furfureum, Haw. in Phil. Mag. N. S. x. (1831) 421  
 = floribundum.  
 fuscum, Hort. ex Steud. Nom. ed. I. 526; ed. II. ii.  
 132 (Quid ?)—Afr. austr.  
 fusiforme, Haw. Misc. Bot. 41 = elongatum.  
 geminatum, Haw. l. c. 92.—Afr. austr.  
 geminatum, Jacq. Fragment. 43 = geminiflorum.  
 geminiflorum, Eckl. & Zeyh. Enum. 310 = testaceum.  
 geminiflorum, Haw. Rev. Pl. Succ. 114; Lodd. Bot.  
 Cab. t. 1160.—Afr. austr.  
 geniculiflorum, Forsk. Fl. Aegypt. Arab. 98 = For-  
 skählei.  
 geniculiflorum, Linn. Sp. Pl. 481.—Afr. austr.  
 gibbosum, Haw. Obs. Mesemb. 137.—Afr. austr.  
 glabrum, Haw. ex Steud. Nom. ed. I. 526; ed. II. ii.  
 132 = pomeridianum.

## MESEMBRYANTHEMUM:—

- glabrum, [Soland. in] Ait. Hort. Kew. ed. I. ii. 193.  
 —Afr. austr.  
 glaciale, Haw. Suppl. Pl. Succ. 92 = crystallinum.  
 gladiatum, Jacq. Hort. Schoenb. iv. 19 = lacerum.  
 glaucescens, Haw. Syn. Pl. Succ. 236 = aequilaterale.  
 glaucinum, Eckl. & Zeyh. Enum. 311 = congestum.  
 glaucinum, Haw. Suppl. Pl. Succ. 97 = mutabile.  
 glaucoides, Haw. Obs. Mesemb. 330 = aurantiacum.  
 glaucum, Eckl. & Zeyh. Enum. 312 = croceum.  
 glaucum, Linn. Sp. Pl. 486.—Afr. austr.  
 glomeratum, Linn. Syst. ed. X. 1060.—Afr. austr.  
 gracile, Eckl. & Zeyh. Enum. 312 = bracteatum,  
 patulum.  
 gracile, Haw. Rev. Pl. Succ. 144.—Afr. austr.  
 gramineum, Haw. Misc. Bot. 55 = pyropeum.  
 grandiflorum, Haw. in Till. Phil. Mag. lxviii. (1826)  
 328.—Afr. austr.  
 graniforme, Haw. Misc. Bot. 82.—Afr. austr.  
 granulicaule, Haw. in Till. Phil. Mag. lxiv. (1824)  
 427.—Afr. austr.  
 grossum, Haw. Misc. Bot. 56.—Afr. austr.  
 grossum, [Soland. in] Ait. Hort. Kew. ed. I. ii. 191.  
 —Afr. austr.  
 guianense, Klotzsch, in Schomb. Gui. ii. 300; ex  
 Walp. Ann. i. 326.—Gulian.  
 hamatum, Willd. ex DC. Prod. iii. 432 = vaginatum.  
 Hawthorii, Donn, Cat. Hort. Cantab. ed. II. 66.—  
 Afr. austr.  
 Hawthorii, Eckl. & Zeyh. Enum. 314 = Zeyheri.  
 helianthoides, DC. Pl. Grass. t. 135 = Candollii.  
 helianthoides, [Soland. in] Ait. Hort. Kew. ed. I. ii.  
 193.—Afr. austr.  
 Hermannii, Haw. Obs. Mesemb. 429.—Afr. austr.  
 heteropetalum, Eckl. & Zeyh. Enum. 311 = congestum.  
 heteropetalum, Haw. Misc. Bot. 67.—Afr. austr.  
 heterophyllum, Andr. Bot. Rep. t. 540 = angustum,  
 praepingue.  
 heterophyllum, Haw. Obs. Mesemb. 420 = angustum.  
 hexaphyllum, Haw. Rev. Pl. Succ. 165 = Aizoos  
 sarmentosum.  
 hirsutum, Haw. Obs. Mesemb. 297.—Afr. austr.  
 hirtellum, Eckl. & Zeyh. Enum. 319 = striatum.  
 hirtellum, Haw. Obs. Mesemb. 234.—Afr. austr.  
 hirtellum, Salm-Dyck, Obs. 24 = candens.  
 hirtum, N. E. Br. in Gard. Chron. (1878) ii. 139.—  
 Afr. austr.  
 hispidifolium, Steud. Nom. ed. II. ii. 133 = striatum.  
 hispidum, Linn. Sp. Pl. 482.—Afr. austr.  
 hispidifolium, Haw. Suppl. Pl. Succ. 94 = striatum.  
 horizontale, Haw. Syn. Pl. Succ. 261 = clavatum.  
 humifusum, Lee, ex Haw. Obs. Mesemb. 420 (an seq. ?)  
 —Hab. I.  
 humifusum, [Soland. in] Ait. Hort. Kew. ed. I. ii. 179.  
 —Afr. austr.  
 humile, Haw. Misc. Bot. 80.—Afr. austr.  
 hybridum, Haw. Syn. Pl. Succ. 218.—Afr. austr.  
 imbricans, Haw. Suppl. Pl. Succ. 94 = polyanthum.  
 imbricatum, Eckl. & Zeyh. Enum. 314 = curtum.  
 imbricatum, Haw. Obs. Mesemb. 317 = multiflorum.  
 inaequale, Haw. Syn. Pl. Succ. 266.—Afr. austr.  
 inclaudens, Haw. l. c. 295.—Afr. austr.  
 incomptum, Haw. Suppl. Pl. Succ. 96.—Afr. austr.  
 inconspicuum, Haw. in Till. Phil. Mag. lxviii. (1826)  
 128.—Afr. austr.  
 incurvum, Eckl. & Zeyh. Enum. 313 = elegans.  
 incurvum, Haw. Misc. Bot. 69.—Afr. austr.  
 incurvum, E. Mey. ex Harv. & Sond. Fl. Cap. ii. 416  
 = patulum.  
 inflexum, Haw. Suppl. Pl. Succ. 98.—Afr. austr.  
 insititium, Willd. Enum. Hort. Berol. 536 = croceum.  
 intonsum, Eckl. & Zeyh. Enum. 320 = bulbosum.  
 intonsum, Haw. in Till. Phil. Mag. lxiv. (1824) 62.—  
 Afr. austr.  
 introrsum, Hook. f. Bot. Mag. t. 6057, sphalm. = praec.  
 junceum, Haw. Misc. Bot. 59.—Afr. austr.  
 lacerum, Eckl. & Zeyh. Enum. 311 = anceps.  
 lacerum, Haw. Obs. Mesemb. 333.—Afr. austr.  
 laeve, Haw. Misc. Bot. 64 = coralliflorum.  
 laeve, [Soland. in] Ait. Hort. Kew. ed. I. ii. 187.—  
 Afr. austr.  
 laeve, Thunb. in Nov. Act. Nat. Cur. viii. (1791) App.  
 16 = Thunbergii.  
 laevigatum, Haw. Misc. Bot. 76 = acinaciforme.  
 lanceolatum, Haw. l. c. 45.—Afr. austr.  
 lanceum, Eckl. & Zeyh. Enum. 322 = Ecklonia.  
 lanceum, Thunb. Prod. Pl. Cap. 89.—Afr. austr.  
 lateriflorum, DC. Pl. Grass. t. 164 = brevifolium.



## MESEMBRYANTHEMUM:—

latum, *Haw. Obs. Mesemb.* 186.—Afr. austr.  
 laurifolium, *Haw. l. c.* 478, nomen.—Afr. austr.  
 laxum, *Willd. Enum. Hort. Berol.* 536.—Afr. austr.  
 Lehmanni, *Eckl. & Zeyh. Enum.* 310.—Afr. austr.  
 lepidum, *Haw. in Till. Phil. Mag.* lxxviii. (1826) 130.—Afr. austr.  
 leptaleum, *Haw. Rev. Pl. Succ.* 140 = elegans.  
 limpidum, [*Soland. in*] *Ait. Hort. Kew. ed. I. ii.* 183 = criniflorum, pyropeum.  
 lineare, *Thunb. Prod. Pl. Cap.* 88 = pyropeum.  
 lineolatum, *Haw. Rev. Pl. Succ.* 130.—Afr. austr.  
 lingueforme, *Haw. Obs. Mesemb.* 182 = obliquum, *Willd.*  
 linguiforme, *DC. Pl. Grass.* t. 71 = longum.  
 linguiforme, *Linn. Sp. Pl.* 488.—Afr. austr.  
 linguiforme, *Linn. l. c.*, partim = latum, obliquum *Willd.*, longum.  
 longispinulum, *Haw. in Till. Phil. Mag.* lxxv. (1824) 426.—Afr. austr.  
 longistylum, *DC. Pl. Grass.* t. 147.—Afr. austr.  
 longistylum, *Eckl. & Zeyh. Enum.* 315 = elegans.  
 longum, *Haw. Obs. Mesemb.* 177.—Afr. austr.  
 loratum, *Haw. Rev. Pl. Succ.* 163 = pallens.  
 loreum, *Haw. Misc. Nat.* 38.—Afr. austr.  
 loreum, *Linn. Sp. Pl.* 486.—Afr. austr.  
 lucidum, *Haw. Rev. Pl. Succ.* 95 = linguiforme.  
 lucidum, *Mill. Gard. Dict. ed. VIII.* n. 43.—Afr. austr.  
 lunatum, *Willd. Enum. Hort. Berol.* 538.—Afr. austr.  
 lupinum, *Haw. in Till. Phil. Mag.* lxxv. (1824) 111.—Afr. austr.  
 luteolum, *Haw. l. c.* lxxviii. (1826) 129.—Afr. austr.  
 luteo-viride, *Haw. Syn. Pl. Succ.* 226.—Afr. austr.  
 luteum, *Haw. in Till. Phil. Mag.* lxxviii. (1826) 128.—Afr. austr.  
 macrorhizum, *Haw. l. c.* 332 = megarhizum.  
 macrorhizum, *DC. Prod.* iii. 425.—Ias. Borbon.  
 maculatum, *Haw. Obs. Mesemb.* 270.—Afr. austr.  
 magnipunctatum, *Haw. Rev. Pl. Succ.* 86.—Afr. austr.  
 marginatum, *Haw. Obs. Mesemb.* 412.—Afr. austr.  
 maximum, *Haw. l. c.* 402.—Afr. austr.  
 medium, *Haw. Suppl. Pl. Succ.* 88.—Afr. austr.  
 megarhizum, *G. Don. Gen. Syst.* iii. 145.—Afr. austr.  
 micans, *Linn. Sp. Pl.* 485.—Afr. austr.  
 micans, *Thunb. Fl. Cap.* 426 = collinum.  
 micranthum, *Eckl. & Zeyh. Enum.* 316 = bicorne.  
 micranthum, *Haw. Syn. Pl. Succ.* 257.—Afr. austr.  
 micropetalum, *Pers. Syn.* ii. 43 = apetalum.  
 microphyllum, *Haw. Obs. Mesemb.* 417; *Misc. Nat.* 73.—Afr. austr.  
 Milleri, *Willd. Enum. Hort. Berol. Suppl.* 37 = lacerum.  
 minimum, *Haw. Obs. Mesemb.* 126.—Afr. austr.  
 minutum, *Haw. Misc. Nat.* 21.—Afr. austr.  
 molle, [*Soland. in*] *Ait. Hort. Kew. ed. I. ii.* 192.—Afr. austr.  
 monilliforme, *Thunb. in Nov. Act. Nat. Cur.* viii. (1791) App. 7.—Afr. austr.  
 monticulum, *Sond. in Harv. & Sond. Fl. Cap.* ii. 428.—Afr. austr.  
 mucosum, *Haw. Obs. Mesemb.* 429.—Afr. austr.  
 mucronatum, *Haw. Misc. Nat.* 73.—Afr. austr.  
 mucroniferum, *Haw. in Till. Phil. Mag.* lxxii. (1823) 381.—Afr. austr.  
 mucroniflorum, *Harv. & Sond. Fl. Cap.* ii. 615 = praec.  
 multiceps, *Salm-Dyck, Monog.* iii. § 6. f. 2.—Afr. austr.  
 multiflorum, *Eckl. & Zeyh. Enum.* 314 = Schollii.  
 multiflorum, *Haw. Obs. Mesemb.* 318.—Afr. austr.  
 multipunctatum, *Salm-Dyck, Hort. Dyck.* 357.—Afr. austr.  
 multiradiatum, *Jacq. Fragm.* 44 = roseum.  
 muricatum, *Haw. Misc. Nat.* 75.—Afr. austr.  
 murinum, *Haw. Obs. Mesemb.* 165.—Afr. austr.  
 muscalinum, *Haw. in Till. Phil. Mag.* lxxviii. (1826) 327.—Afr. austr.  
 mustelinum, *Salm-Dyck, Obs.* 9.—Afr. austr.  
 mutabile, *Haw. Obs. Mesemb.* 377.—Afr. austr.  
 namaquense, *Sond. in Harv. & Sond. Fl. Cap.* ii. 399.—Afr. austr.  
 nigrescens, *Benth. Fl. Austral.* iii. 324, in syn. = acuilaterale.  
 nitidum, *Haw. Obs. Mesemb.* 412; *Misc. Nat.* 57.—Afr. austr.  
 nitidum, *Salm. ex Spreng. Nov. Prov.* 27.—Hab. ?  
 nobile, *Haw. in Till. Phil. Mag.* lxxii. (1823) 381.—Afr. austr.

## MESEMBRYANTHEMUM:—

noctiflorum, *Linn. Sp. Pl.* 481.—Afr. austr.  
 nodiflorum, *Linn. l. c.* 480.—Reg. Mediterr.; Persia.  
 notabile, *Link. Enum. Hort. Berol.* ii. 44.—Afr. austr.  
 nuciforme, *Haw. Obs. Mesemb.* 129 = minutum.  
 obconellum, *Haw. Misc. Nat.* 21.—Afr. austr.  
 obcordellum, *Haw. l. c.*—Afr. austr.  
 obliquum, *Eckl. & Zeyh. Enum.* 318 = flavum.  
 obliquum, *Haw. Rev. Pl. Succ.* 183.—Afr. austr.  
 obliquum, *Willd. Sp. Pl.* ii. 1027.—Afr. austr.  
 obsulatum, *Haw. Misc. Nat.* 26.—Afr. austr.  
 obtusum, *Haw. l. c.* 25.—Afr. austr.  
 octophyllum, *Haw. Rev. Pl. Succ.* 85 = testiculatum.  
 oligandrum, *Kunze, Del. Sem. Hort. Lips.* (1845)—*Cf. Linnaea*, xix. (1847) 405.—Afr. austr.  
 orbiculare, *Page, Prod. Southamp. Bot. Gard.* 169 = fibuliforme, minimum, minutum, obconellum, obcordellum, truncatellum.  
 ovatum, *Thunb. in Nov. Act. Nat. Cur.* viii. (1791) App. 8 = angulatum.  
 pallens, *Jacq. Hort. Schoenb.* iii. t. 279 = longistylum.  
 pallens, [*Soland. in*] *Ait. Hort. Kew. ed. I. ii.* 182.—Afr. austr.  
 pallens, *Haw. Rev. Pl. Succ.* 174 = longistylum.  
 papuliferum, *DC. Prod.* iii. 448.—Afr. austr.  
 papuliforme, *Eckl. & Zeyh. Enum.* 322 = puberulum.  
 papulosum, *Linn. f. Suppl.* 259.—Afr. austr.  
 parviflorum, *Haw. Misc. Nat.* 95.—Afr. austr.  
 parviflorum, *Jacq. Hort. Schoenb.* iii. 15 = micranthum.  
 parvifolium, *Eckl. & Zeyh. Enum.* 318 = brevifolium.  
 parvifolium, *Haw. Rev. Pl. Succ.* 184.—Afr. austr.  
 parvifolium, *Lam. Encyc.* ii. 482 = violaceum.  
 patens, *Willd. Enum. Hort. Berol. Suppl.* 37 = multiflorum.  
 patulum, *Haw. Syn. Pl. Succ.* 334.—Afr. austr.  
 perfoliatum, *Mill. Gard. Dict. ed. VIII.* n. 19; *Haw. Obs. Mesemb.* 307.—Afr. austr.  
 perpusillum, *Haw. Rev. Pl. Succ.* 82.—Afr. austr.  
 perviride, *Haw. Obs. Mesemb.* 136.—Afr. austr.  
 Petiveri, *Haw. l. c.* 478 = humile.  
 pilifolium, *Haw. ex Link. Enum. Hort. Berol.* ii. 48 = striatum, hirtellum.  
 pilosum, *Haw. Misc. Nat.* 47 = helianthoides.  
 pinnatifidum, *Linn. f. Suppl.* 260.—Afr. austr.; Chili.  
 pinnatum, *Thunb. in Nov. Act. Nat. Cur.* viii. (1791) App. 15.—Afr. austr.  
 pisiforme, *Haw. Misc. Nat.* 28.—Afr. austr.  
 polyanthum, *Haw. Syn. Pl. Succ.* 270.—Afr. austr.  
 polyanthum, *Eckl. & Zeyh. Enum.* 317 = glomeratum.  
 polyphyllum, *Haw. Rev. Pl. Succ.* 141 = violaceum.  
 pomeridianum, *Linn. Sp. Pl. ed. II.* 698.—Afr. austr.  
 praecox, *F. Muell. in Linnaea*, xxv. (1852) 384 = acuilaterale.  
 praepinguum, *Haw. Obs. Mesemb.* 179.—Afr. austr.  
 procumbens, *Haw. Rev. Pl. Succ.* 111.—Afr. austr.  
 productum, *Haw. in Till. Phil. Mag.* lxxv. (1824) 425.—Afr. austr.  
 protractum, *Link. Enum. Hort. Berol.* ii. 41.—Afr. austr.  
 pruinatum, *Thunb. in Nov. Act. Nat. Cur.* viii. (1791) App. 17.—Afr. austr.  
 puberulum, *Haw. in Till. Phil. Mag.* N. S. x. (1831) 421.—Afr. austr.  
 pubescens, *Haw. Obs. Mesemb.* 138.—Afr. austr.  
 pugioniforme, *DC. Pl. Grass.* t. 72 = elongatum.  
 pugioniforme, *Haw. Obs. Mesemb.* 390 = capitatum.  
 pugioniforme, *Linn. Sp. Pl.* 488.—Afr. austr.  
 pulchellum, *Willd. Enum. Hort. Berol.* 537; *Haw. Misc. Nat.* 72.—Afr. austr.  
 pulverulentum, *Eckl. & Zeyh. Enum.* 318, ex parte = parvifolium.  
 pulverulentum, *Haw. Obs. Mesemb.* 265.—Afr. austr.  
 pulverulentum, *Willd. Enum. Hort. Berol.* 533 = mucroniferum.  
 punctatum, *Haw. Obs. Mesemb.* 411; *Rev. Pl. Succ.* 107.—Afr. austr.  
 puniceum, *Jacq. Hort. Schoenb.* iv. 20 = violaceum.  
 purpurascens, *Salm-Dyck, ex Link. Enum. Hort. Berol.* ii. 45, nomen; *Obs.* (1823) 28.—Afr. austr.  
 purpureo-album, *Haw. in Till. Phil. Mag.* lxxviii. (1826) 329.—Afr. austr.  
 purpureo-croceum, *Haw. Obs. Mesemb.* 257 = croceum.  
 purpureum, *Fisch. ex Steud. Nom. ed. I.* 527; *ed. II.* ii. 134 (Quid ?)—Hab. ?  
 pusiforme, *Sond. in Harv. & Sond. Fl. Cap.* ii. 450, sphaem. = pisiforme.  
 pustulatum, *Haw. Suppl. Pl. Succ.* 88.—Afr. austr.  
 pygmaeum, *Haw. l. c.* 98.—Afr. austr.

## MESEMBRYANTHEMUM:—

pyropeum, *Haw. Suppl. Pl. Succ.* 99.—Afr. austr.  
 quadrifidum, *Haw. Misc. Nat.* 28.—Afr. austr.  
 radiatum, *Haw. Obs. Mesemb.* 322.—Afr. austr.  
 radicans, *DC. Pl. Grass.* t. 171.—Afr. austr.  
 ramulosum, *Haw. Misc. Nat.* 29.—Afr. austr.  
 rapaceum, *Eckl. & Zeyh. Enum.* 320 = grossum, *Haw.*  
 rapaceum, *Jacq. Fragm.* 43. t. 52. f. 1.—Afr. austr.  
 rectum, *Haw. Rev. Pl. Succ.* 170.—Afr. austr.  
 recurvum, *Haw. Suppl. Pl. Succ.* 90 = Schollii.  
 recurvum, *Moench, Meth. Suppl.* 190.—Afr. austr.  
 reflexum, *Haw. Obs. Mesemb.* 213 = longistylum.  
 relaxatum, *Willd. Enum. Hort. Berol. Suppl.* 35.—Afr. austr.  
 repens, *Salisb. Prod.* 347 = reptans.  
 repens, *Salm. ex Spreng. Syst.* ii. 517 = canaliculatum.  
 reptans, [*Soland. in*] *Ait. Hort. Kew. ed. I. ii.* 185.—Afr. austr.  
 retroflexum, *Haw. Misc. Nat.* 71 = elegans.  
 rhomboideum, *Salm-Dyck, Monog.* iii. § 6. f. 5.—Afr. austr.  
 rigidicaule, *Eckl. & Zeyh. Enum.* 310 = unidens.  
 rigidicaule, *Haw. Rev. Pl. Succ.* 116.—Afr. austr.  
 rigidum, *Haw. Misc. Nat.* 95.—Afr. austr.  
 ringens, *Linn. Sp. Pl.* 487 = capinum, felinum.  
 ringens, *Thunb. ex Harv. & Sond. Fl. Cap.* ii. 397 = tigrinum.  
 robustum, *Haw. Misc. Nat.* 28.—Afr. austr.  
 roseum, *Willd. Enum. Hort. Berol.* 535.—Afr. austr.  
 Rossi, *Haw. Rev. Pl. Succ.* 120 = acuilaterale.  
 rostellatum, *DC. Prod.* iii. 430 = seq.  
 Rostellum, *Haw. Rev. Pl. Succ.* 123.—Afr. austr.  
 rostratoides, *Haw. Obs. Mesemb.* 154 = ramulosum, acutum.  
 rostratum, *Linn. Sp. Pl.* 486.—Afr. austr.  
 rubricaulum, *Willd. Enum. Hort. Berol.* 536; *Haw. Misc. Nat.* 77.—Afr. austr.  
 rubrocinctum, *Eckl. & Zeyh. Enum.* 311 = acinaciforme.  
 rubrocinctum, *Haw. Syn. Pl. Succ.* 234.—Afr. trop.  
 rufescens, *Haw. l. c.* 221 = obliquum, *Willd.*  
 sabulosum, *Eckl. & Zeyh. Enum.* 321 = papulosum.  
 sabulosum, *Thunb. in Nov. Act. Nat. Cur.* viii. (1791) App. 17.—Afr. austr.  
 Salmii, *Haw. Suppl. Pl. Succ.* 89.—Afr. austr.  
 salmoneum, *Eckl. & Zeyh. Enum.* 320 = nitidum.  
 salmoneum, *Haw. Rev. Pl. Succ.* 76.—Afr. austr.  
 sarmentosum, *Haw. Syn. Pl. Succ.* 238.—Afr. austr.; Austral.  
 scabrum, *Linn. Sp. Pl.* 453 = linguiforme.  
 scabrum, *Thunb. ex Sond. in Harv. & Sond. Fl. Cap.* ii. 416 = radiatum.  
 scalpratum, *Haw. Obs. Mesemb.* 187 = linguiforme.  
 scapigerum, *Eckl. & Zeyh. Enum.* 309 = rhomboidesum.  
 scapigerum, *Haw. in Till. Phil. Mag.* lxxv. (1824) 423.—Afr. austr.  
 Schlichtianum, *Sond. in Harv. & Sond. Fl. Cap.* ii. 435.—Afr. austr.  
 Schollii, *Salm-Dyck, Obs.* (1820) 10.—Afr. austr.  
 semicylindricum, *Haw. Obs. Mesemb.* 238.—Afr. austr.  
 semidentatum, *Haw. Suppl. Pl. Succ.* 95.—Afr. austr.  
 semidentatum, *Salm-Dyck, Obs.* (1820) 9.—Afr. austr.  
 serratifolium, *Hort. ex Steud. Nom. ed. I.* 527; *ed. II.* ii. 134 = serratum.  
 serratum, *Nichols. Dict. Gard.* ii. 359, sphaem. = serrulatum.  
 serratum, *Linn. Sp. Pl.* 485.—Afr. austr.  
 serrulatum, *Haw. Misc. Nat.* 77.—Afr. austr.  
 sessile, *Thunb. in Nov. Act. Nat. Cur.* viii. (1791), App. 14.—Afr. austr.  
 sessiliflorum, [*Soland. in*] *Ait. Hort. Kew. ed. I. ii.* 193.—Afr. austr.  
 setosum, *Moench, Meth. Suppl.* 198 = echinatum.  
 setaliferum, *N. E. Br. in Gard. Chron.* (1876) ii. 8.—Afr. austr.  
 simile, *Haw. Rev. Pl. Succ.* 115 = sarmentosum.  
 simile, *Sond. in Harv. & Sond. Fl. Cap.* ii. 435.—Afr. austr.  
 sordidum, *DC. ex Spreng. Syst.* ii. 518 = sphaemiferum.  
 spatulatum, *Thunb. in Nov. Act. Nat. Cur.* viii. (1791), App. 5 = criniflorum.  
 spatulatum, *Haw. Misc. Nat.* 46 = praec.  
 spaciolum, *Haw. Obs. Mesemb.* 267.—Afr. austr.  
 spectabile, *Eckl. & Zeyh. Enum.* 312 = Thunbergii.  
 spectabile, *Haw. Obs. Mesemb.* 385.—Afr. austr.  
 spiniforme, *Haw. l. c.* 240.—Afr. austr.



## MESEMBRYANTHEMUM:—

spinosum, Linn. Sp. Pl. 483.—Afr. austr.  
 spinuliferum, Haw. Obs. Mesemb. 206.—Afr. austr.  
 spinuliforme, Harv. & Sond. Fl. Cap. ii. 616 = praec.  
 splendens, Eckl. & Zeyh. Enum. 315 = aduncum.  
 splendens, Linn. Sp. Pl. 486.—Afr. austr.  
 stellatum, Haw. Obs. Mesemb. 416; Misc. Nat. 91 = gracile.  
 stellatum, Mill. Gard. Dict. ed. VIII. n. 14.—Afr. austr.  
 stelligerum, Haw. in Till. Phil. Mag. lxiv. (1824) 61 = barbatum.  
 stenum, Haw. l. c. x. (1831) 420.—Afr. austr.  
 stipulaceum, Linn. Sp. Pl. 484.—Afr. austr.  
 stramineum, Haw. Obs. Mesemb. 252 = clavatum, fulvum.  
 stramineum, Willd. Enum. Hort. Berol. 533 = tricolorum.  
 striatum, Haw. Obs. Mesemb. 280.—Afr. austr.  
 strictum, Eckl. & Zeyh. Enum. 312 = Dregeanum.  
 strictum, Haw. Misc. Nat. 82.—Afr. austr.  
 strumosum, Haw. Rev. Pl. Succ. 190.—Afr. austr.  
 suaveolens, Jacq. Fragm. 66.—Afr. austr.  
 subaduncum, Haw. Suppl. Pl. Succ. 96 = viride.  
 subalatoides, Steud. Nom. ed. II. ii. 134, sphalm. = subulatoides.  
 subulatum, Haw. Misc. Nat. 76 = acinaciforme.  
 subcompressum, Haw. in Till. Phil. Mag. lxviii. (1826) 131.—Afr. austr.  
 subglobosum, Haw. Misc. Nat. 62 = brevifolium.  
 subhippidum, Haw. in Till. Phil. Mag. N. S. x. (1831) 421.—Afr. austr.  
 subincanum, Haw. l. c. lxiv. (1824) 427.—Afr. austr.  
 subrectum, Steud. Nom. ed. II. ii. 134 = surrectum.  
 subrostratum, Willd. Enum. Hort. Berol. 529 = acutum.  
 subulatoides, Haw. Obs. Mesemb. 141 = acutum.  
 subulatum, Mill. Gard. Dict. ed. VIII. n. 10 = bellidiflorum.  
 sulcatum, Haw. Rev. Pl. Succ. 173.—Afr. austr.  
 surrectum, Haw. l. c. 101.—Afr. austr.  
 Sutherlandii, Hook. f. Bot. Mag. t. 6299.—Afr. austr.  
 turinum, Haw. Syn. Pl. Succ. 224.—Afr. austr.  
 trigens, F. Muell. Fragm. v. 187.—Austral.  
 tenellum, Haw. Obs. Mesemb. 315.—Afr. austr.  
 tenue, Eckl. & Zeyh. Enum. 316 = bicorne.  
 tenue, Haw. Rev. Pl. Succ. 175 = micranthum.  
 tenuiflorum, Jacq. Fragm. 44. t. 32. f. 3 = viridiflorum.  
 tenuifolium, Eckl. & Zeyh. Enum. 316 = coccineum.  
 tenuifolium, Linn. Sp. Pl. 484.—Afr. austr.  
 tenuifolium, Thunb.—Cf. Sond. in Harv. & Sond. Fl. Cap. ii. 429, 437, 439, 440 = productum, bicolorum, glomeratum, elegans.  
 tetrafolium, Haw. Syn. Pl. Succ. 210.—Afr. austr.  
 tetrafolium, Haw. Obs. Mesemb. 410.—Afr. austr.  
 ternifolium, Thunb. ex Harv. & Sond. Fl. Cap. ii. 415 = gracile.  
 testaceum, Eckl. & Zeyh. Enum. 317 = subincanum.  
 testaceum, Haw. Suppl. Pl. Succ. 97.—Afr. austr.  
 testiculare, [Soland. in] Ait. Hort. Kew. ed. I. ii. 181.—Afr. austr.  
 testiculare, Thunb. in Nov. Act. Nat. Cur. viii. (1791) App. 6 = testiculatum.  
 testiculatum, Jacq. Fragm. 20. t. 12.—Afr. austr.  
 tetragonum, Eckl. & Zeyh. Enum. 315 = productum.  
 tetragonum, Moench, Meth. Suppl. 191.—Hab. ?  
 tetragonum, Thunb. Prod. Pl. Cap. 91.—Afr. austr.  
 tetrasepalum, Regel, in Act. Hort. Petrop. ii. (1873) 434.—Hab. ?  
 Theris, Perr. in Mém. Soc. Linn. Par. iii. (1825) 126 (Quid ?)—Malaya.  
 Thunbergii, Eckl. & Zeyh. Enum. 315, partim = elegans.  
 Thunbergii, Haw. Misc. Nat. 86.—Afr. austr.  
 nigricum, Haw. Obs. Mesemb. 164.—Afr. austr.  
 torquatum, Haw. Rev. Pl. Succ. 187 = floribundum.  
 tortuosum, DC. Pl. Grass. t. 94 = expansum.  
 tortuosum, Eckl. & Zeyh. Enum. 322 = anatomicum.  
 tortuosum, Linn. Sp. Pl. 487.—Afr. austr.  
 trichotomum, Thunb. in Nov. Act. Nat. Cur. viii. (1791) App. 14.—Afr. austr.  
 tricolor, Jacq. Hort. Schoenb. iv. 20 = mutabile.  
 tricolor, Steud. Nom. ed. II. ii. 135 = tricolorum.  
 tricolor, Willd. Hort. Berol. i. 22 = pyropeum.  
 tricolorum, Haw. Obs. Mesemb. 233.—Afr. austr.  
 Tripolium, Linn. Sp. Pl. 481.—Afr. austr.  
 truncatum, Haw. Misc. Nat. 22.—Afr. austr.

## MESEMBRYANTHEMUM:—

truncatum, Thunb. in Nov. Act. Nat. Cur. viii. (1791) App. 5.—Afr. austr.  
 tuberculatum, DC. ex Pers. Syn. ii. 44 = striatum.  
 tuberculatum, Eckl. & Zeyh. Enum. 319 = floribundum.  
 tuberculatum, Mill. Gard. Dict. ed. VIII. n. 32 = rostratum.  
 tuberosum, Linn. Sp. Pl. 484.—Afr. austr.  
 tumidulum, Haw. Syn. Pl. Succ. 286.—Afr. austr.  
 turbinatum, Jacq. Hort. Vindob. t. 476.—Afr. austr.  
 turbiniforme, Haw. Rev. Pl. Succ. 84 = truncatum.  
 umbellatum, Linn. Sp. Pl. 481.—Afr. austr.  
 umbellatum, Thunb. ex Harv. & Sond. Fl. Cap. ii. 441 = tuberosum.  
 umbelliformum, Jacq. Hort. Schoenb. iv. 39.—Afr. austr.  
 uncatum, Salm-Dyck, Monog. iii. § 8. f. 6.—Afr. austr.  
 uncinatum, Eckl. & Zeyh. Enum. 313 = tenellum.  
 uncinatum, Linn. Sp. Pl. 483.—Afr. austr.  
 uncinellum, Salm-Dyck, ex Haw. Rev. Pl. Succ. 125.—Afr. austr.  
 unidens, Haw. in Till. Phil. Mag. lxviii. (1826) 331.—Afr. austr.  
 uvaeforme, Haw. Rev. Pl. Succ. 84.—Afr. austr.  
 vaginatum, Lam. Encyc. ii. 478; Haw. Misc. Nat. 95.—Afr. austr.  
 validum, Haw. in Till. Phil. Mag. lxviii. (1826) 329.—Afr. austr.  
 variable, Haw. Misc. Nat. 85.—Afr. austr.  
 varians, Haw. l. c. 61 = tortuosum.  
 verruculoides, Sond. in Harv. & Sond. Fl. Cap. ii. 428.—Afr. austr.  
 verruculatum, Linn. Sp. Pl. 486.—Afr. austr.  
 verruculatum, Thunb. ex Harv. & Sond. Fl. Cap. ii. 417 = aurantiacum, verruculoides.  
 versicolor, Eckl. & Zeyh. Enum. 317 = elegans.  
 versicolor, Haw. Misc. Nat. 70.—Afr. austr.  
 villosum, Eckl. & Zeyh. Enum. 332 = Ecklonia.  
 villosum, Linn. Sp. Pl. 483.—Afr. austr.  
 violaceum, DC. Pl. Grass. t. 84.—Afr. austr.  
 violaceum, Eckl. & Zeyh. Enum. 317 = polyanthum.  
 virens, Haw. Rev. Pl. Succ. 121.—Afr. austr.  
 virescens, Haw. Syn. Pl. Succ. 236 = aequilaterale.  
 virgatum, Haw. Misc. Nat. 88.—Afr. austr.  
 viride, Haw. Obs. Mesemb. 314.—Afr. austr.  
 viridiflorum, [Soland. in] Ait. Hort. Kew. ed. I. ii. 196.—Afr. austr.  
 vittatum, N. E. Br. in Gard. Chron. (1876) ii. 772.—Afr. austr.  
 Volckameri, Haw. Obs. Mesemb. 426 = lanceolatum.  
 vulpinum, Haw. Syn. Pl. Succ. 217 = caninum.  
 Zeyheri, Salm-Dyck, Monog. iv. § 40. f. 5.—Afr. austr.

MESEMBRYANTHES, Stokes, Bot. Mat. Med. iii. 127 (1812) = praec.

MESEMBRYANTHUS, Neck. Elem. ii. 81 (1790) = praec.

MESEMBRYUM, Adans. Fam. ii. 242 (1763) = praec.

MESICERA, Rafin. Neogenyt. 4. (1825) = **Habenaria**, Willd. (Orchid.).

Michauxii, Rafin. Fl. Tellur. ii. 39 = H. Michauxii.

inquiescens, Rafin. Neogenyt. 4 = H. Michauxii.

repens, Rafin. l. c. = H. repens.

MESOCENTRON, Cass. in Dict. Sc. Nat. xlv. 38 (1826) = **Centaurea**, Linn. (Compos.).

eriphorum, Cass. l. c. = C. eriphora.

MESOCHLOA, Rafin. Fl. Tellur. iv. 11 (1836) = **Zephyranthes**, Herb. (Amaryll.).

canaliculata, Rafin. l. c. = Z. Mesochloa.

MESOCLASTES, Lindl. Gen. et Sp. Orch. 44 (1830) = **Luisia**, Gaudich. (Orchid.).

brachystachys, Lindl. l. c.; et in Wall. Cat. n. 1994 = L. brachystachys.

uniflora, Lindl. in Wall. Cat. n. 1993 (= L. uniflora) —Reg. Himal.

MESODACTYLIS, Wall. Pl. As. Rar. i. 74, in obs. (1830) = **Apotasia**, Blume (Orchid.).

deflexa, Wall. l. c. = A. Wallichii.

odorata, Endl. Gen. 221 = A. odorata.

Wallichii, Endl. l. c. = A. Wallichii.

MESODACTYLUS, Endl. Gen. 221 (1837) = praec.

MESODETRA, Rafin. Fl. Ludov. 141 (1817) = **Helonium**, Linn. (Compos.).

alata, Rafin. l. c. = H. quadridentatum.

MESODISCUS, Rafin. New Fl. Am. iv. 19 (1836) = **Cryptotaenia**, DC. (Umbell.).

proliferus, Rafin. l. c. 20 = C. canadensis.

simplex, Rafin. l. c. = C. canadensis.

MESOGRAMMA, DC. Prod. vi. 304 (1837) = **Senecio**, Tourn. (Compos.).

apifolium, DC. l. c. = Afr. austr.

MESOLIGUS, Rafin. Fl. Tellur. ii. 44 (1836) = **Aster**, Tourn. (Compos.).

subulatus, Rafin. l. c. = A. subulatus.

MESOMELAENA, Nees, in Lehm. Pl. Preiss. ii. 88 (1846). **CYPERACEAE**, Benth. & Hook. f. iii. 1061.

GYMNOSCHOENUS, Nees, in Ann. Nat. Hist. Ser. I. 1061.

PTILANTHELIUM, Steud. Syn. Pl. Cyp. 166 (1855).

anceps, Benth. Fl. Austral. vii. 350.—Austral.

bicipitata, Steud. Syn. Pl. Cyp. 163 = Caustis dioica.

deusta, Benth. Fl. Austral. vii. 379.—Austral.

Preissii, Nees, in Lehm. Pl. Preiss. ii. 88 = stygia.

sphaerocephala, Benth. Fl. Austral. vii. 380.—Austral.

stygia, Nees, in Lehm. Pl. Preiss. ii. 89.—Austral.

tetragona, F. Muell. Fragm. ix. 36.—Austral.

MESONA, Blume, Bijdr. 838 (1826). **LABIATAE**, Benth. & Hook. f. ii. 1172.

chinensis, Benth. Fl. Hongk. 274.—China.

palustris, Blume, Bijdr. 838.—Java.

Wallichiana, Benth. in DC. Prod. xii. 46.—Reg. Himal.

MESONEURIS, A. Gray, in Proc. Am. Acad. viii. (1873) 861 = **Senecio**, Tourn. (Compos.).

bipinnatifida, A. Gray, l. c. = S. cervariaefolius.

MESOPTERA, Hook. f. in Benth. & Hook. f. Gen. ii. 130 (1873). **RUBIACEAE**, Benth. & Hook. f. l. c.

Maingayi, Hook. f. l. c. 131.—Malacca.

MESOPTERA, Rafin. Fl. Tellur. iv. 49 (1836) = **Liparis**, Rich. (Orchid.).

MESOPETALUM, Steud. in Flora, xxxiii. (1850) 228, nomen; Syn. Pl. Gram. 118 (1855) = **Panicum**, Linn. (Gramin.).

cayennense, Steud. l. c. = Guian.

MESOPHAERUM, P. Br. Hist. Jamaic. 257 (1756) = **Hyptis**, Jacq. (Labiata).

MESOSPINDIDIUM, Reichb. f. in Bot. Zeit. x. (1852) 929 = **Odontoglossum**, H. B. & K. (Orchid.).

aurantiacum, Reichb. f. in Walp. Ann. vi. 857 = Ada aurantiaca.

Bowmanni, Reichb. f. in Gard. Chron. (1869) 1152 (Bowmanni).—N. Granat.

cinnabarinum, Reichb. f. in Walp. Ann. vi. 858 = Brassia cinnabarina.

densiflorum, Reichb. f. in Gard. Chron. (1872) 393 = Cochlioda densiflora.

incantans, Reichb. f. l. c. (1880) t. 586.—N. Granat.

jucundum, Reichb. f. l. c. (1876) ii. 580.—Bras.

radiatum, Reichb. f. in Walp. Ann. vi. 856 = Abola radiata.

roseum, Reichb. f. in Gard. Chron. (1872) 393; et Otia Bot. Hamb. 5, 23 = Cochlioda rosea (in Addend.).

sanguineum, Reichb. f. in Walp. Ann. vi. 858 = Cochlioda sanguinea (in Addend.).

vulcanicum, Reichb. f. in Gard. Chron. (1872) 393 (= Cochlioda sp.).—Peruv.

Wallisii, Reichb. f. in Linnaea, xli. (1877) 106.—Peruv.

Warszewiczii, Reichb. f. in Bot. Zeit. x. (1852) 929 = O. Warszewiczii.

MESOTRICHA, Stuebel, in Bull. Soc. Nat. Mosc. (1859) i. 9 = **Astroloma**, R. Br. (Epacrid.).

discolor, Stuebel, l. c. = A. longiflorum.

longiflora, Stuebel, l. c. = A. longiflorum.



MESPILODAPHNE, Nees, in *Linnaea*, viii. (1833) 45 = *Oocota*, Aubl. (Laurin).  
*acuminata*, Baill. in *Bull. Soc. Linn. Par. i.* (1885) 448.—Madag.  
*attenuata*, Meissn. in *DC. Prod.* xv. i. 108.—Bras.  
*aurantiodora*, Meissn. l. c. 101 = *Nectandra aurantiodora*.  
*baccans*, Klotzsch & Karst. ex Meissn. l. c. 107.—N. Granat.  
*bahiensis*, Meissn. l. c. 108.—Bras.  
*balanocarpa*, Nees, in *Linnaea*, xxi. (1848) 495.—Peruv.  
*Bernieri*, Baill. in *Bull. Soc. Linn. Par. i.* (1885) 453.—Madag.  
*borbonica*, Meissn. in *DC. Prod.* xv. i. 105.—Ins. Borbon.  
*bullata*, Meissn. l. c. 511 = *O. bullata*.  
*ceanothifolia*, Nees, *Syst. Laurin.* 236.—Bras.  
*complicata*, Meissn. in *DC. Prod.* xv. i. 103.—Bras.  
*cordata*, Meissn. l. c. 101.—Bras.  
*corymbosa*, Meissn. l. c. 98.—Bras.  
*cupularis*, Meissn. l. c. 104.—Ins. Mascar.  
*cymosa*, Meissn. l. c. 105 = *cupularis*.  
*fasciculata*, Meissn. l. c. 108 = *O. firmula*.  
*foetens*, Meissn. l. c. 511 = *O. foetens*.  
*Gardneri*, Meissn. l. c. 99.—Bras.  
*glauca*, Meissn. l. c. 97.—Bras.  
*heteromorpha*, Meissn. l. c. 105 = *cupularis*.  
*indecora*, Meissn. l. c. 102 = *O. indecora*.  
*lanata*, Meissn. l. c.—Bras.  
*laxiflora*, Meissn. l. c. 107.—Bras.  
*leucophloea*, Nees, in *Linnaea*, viii. (1833) 45 = *O. indecora*.  
*Lindleyana*, Meissn. in *DC. Prod.* xv. i. 105 = *cupularis*.  
*madagascariensis*, Meissn. l. c. 105.—Madag.  
*marginata*, Meissn. l. c. 106 = *cupularis*.  
*mauritanica*, Meissn. l. c. 104 = *cupularis*.  
*Maximiliana*, Meissn. l. c. 108 = *prolifera*.  
*Meyendorffiana*, Meissn. l. c. 99.—Bras.  
*microneura*, Meissn. l. c. 98 = *prolifera*.  
*montana*, Meissn. l. c. 98.—Bras.  
*moschata*, Meissn. l. c. 106.—Peruv.; Bras.  
*nitida*, Meissn. l. c.—Peruv.  
*nitidula*, Meissn. l. c. 510 = *Nectandra nitidula*.  
*notata*, Meissn. l. c. 98.—Bras.  
*novo-granatensis*, Meissn. l. c. 107 = *Nectandra concinna*.  
*nummularia*, Meissn. l. c. 101.—Bras.  
*nutans*, Meissn. l. c. 98.—Bras.  
*oblonga*, Meissn. l. c. 107.—Gulan.  
*opifera*, Meissn. l. c. 510 = *O. opifera*.  
*organensis*, l. c. 97.—Bras.  
*parviflora*, Meissn. l. c. 109.—Bras.  
*patens*, Meissn. in *Kjoeb. Videnak. Meddel.* (1870) 134.—Bras.  
*Persooniana*, Meissn. in *DC. Prod.* xv. i. 105.—Ins. Mascar.  
*petiolaris*, Meissn. l. c. 99.—Bras.  
*phylloaeoides*, Meissn. l. c. 100.—Bras.  
*Pohlil*, Meissn. l. c. 97.—Bras.  
*pretiosa*, Nees, in *Linnaea*, viii. (1833) 45 = *O. pretiosa*.  
*prolifera*, Nees, l. c. 46.—Bras.  
*pulchella*, Meissn. in *DC. Prod.* xv. i. 99 = *O. pulchella*.  
*pyriformis*, Nees, ex Meissn. l. c. 108.—Gulan.  
*Riedelii*, Meissn. l. c. 511.—Bras.  
*rigens*, Meissn. l. c. 99, in obs. ad n. 11 = *O. tristis*.  
*Sassafras*, Meissn. l. c. 102.—Bras.  
*Sprucei*, Meissn. l. c. 97.—Bras.  
*trichophlebia*, Baill. in *Bull. Soc. Linn. Par. i.* (1885) 448.—Madag.  
*tristis*, Meissn. in *DC. Prod.* xv. i. 100 = *O. tristis*.  
*vaccinioides*, Meissn. l. c. = *O. pulchella*.  
*vaginans*, Meissn. l. c. 104.—Venezuela.

MESPILOPHORA, Neck. *Elem.* ii. 73 (1790) = *Pyrus*, Tourn. (Rosac).

MESPILUS, [Tourn.] *Linn. Syst. ed. I* (1735) = *Pyrus*, Tourn. etc. (Rosac).  
*acerifolia*, Poir. in *Lam. Encyc.* iv. 442 = *Crataegus cordata*.  
*acuminata*, Lodd. *Bot. Cab.* t. 919 = *Cotoneaster acuminata*.  
*aestivalis*, Walt. *Fl. Carol.* 148 = *Crataegus aestivalis*.  
*affinis*, D. Don, *Prod. Fl. Nep.* 238 = *Cotoneaster bacillaris*.

## MESPILOS:—

*Amelanchier*, Linn. *Sp. Pl.* 478 = *Amelanchier vulgaris*.  
*Amelanchier*, Walt. *Fl. Carol.* 148 = *Amelanchier canadensis*.  
*anthyllidifolia*, Spreng. *Syst.* ii. 508 = *Osteomeles anthyllidifolia*.  
*apiifolia*, Medic. *Gesch. Bot.* 82 = *Crataegus Oxyacantha*.  
*apiifolia*, Poir. *Encyc. Suppl.* iv. 68 = *Crataegus apifolia*.  
*arborescens*, Michx. f. *Hist. Arbr. Am. Sept.* iii. 68. t. 11 = *Amelanchier canadensis*.  
*arborescens*, C. Koch, *Wochenschr.* v. (1862) 380 = *Crataegus arborescens*.  
*arbutifolia*, Link. *Enum. Hort. Berol.* ii. 236 = *Photinia arbutifolia*.  
*arbutifolia*, Linn. *Sp. Pl.* 478 = *Pyrus arbutifolia*.  
*Aria*, Scop. *Fl. Carn.* i. 345 = *Pyrus Aria*.  
*Aronia*, Spach, *Hist. Vég. Phan.* ii. 69 = *Crataegus Azarolus*.  
*Aronia*, Willd. *Enum. Hort. Berol. Suppl.* 35 = *Crataegus orientalis*.  
*atrofusca*, C. Koch, *Wochenschr.* v. (1862) 400 = *Crataegus pentagyna*.  
*Aucuparia*, [Web. in] *Wigg. Prim. Fl. Holsat.* 38; *All. Fl. Pedem.* ii. 142 = *Pyrus Aucuparia*.  
*axillaris*, Pers. *Syn.* ii. 39 = *Crataegus parvifolia*.  
*Azarolus*, All. *Fl. Pedem.* ii. 141 = *Crataegus Azarolus*.  
*Azarolus*, Marsh. *Arbust.* 89 = *Crataegus spathulata*.  
*badiata*, Bosc, *Encyc. Agric.* vii. 592 = *Crataegus Crus-galli*.  
*bengalensis*, Roxb. *Hort. Beng.* 38; *Fl. Ind.* ii. 510 = *Eriobotrya bengalensis*.  
*berberifolia*, C. Koch, *Wochenschr.* v. (1862) 388 = *Crataegus berberifolia*.  
*Bosciana*, Spach, *Hist. Vég. Phan.* ii. 58 = *Crataegus Crus-galli*.  
*Calpodendron*, Ehrh. *Beitr.* ii. 67 = *Crataegus tomentosa*.  
*calycina*, Stokes, *Bot. Mat. Med.* iii. 107 = *Pyrus germanica*.  
*canadensis*, Linn. *Sp. Pl.* 478 = *Amelanchier canadensis*, *Pyrus arbutifolia*.  
*caroliniana*, Poir. in *Lam. Encyc.* iv. 442 = *Crataegus flava*.  
*caroliniana*, Wendl. f. in *Flora*, vi. (1823) 701 = *Crataegus tomentosa*.  
*caucasica*, C. Koch, *Wochenschr.* v. (1862) 405 = *Crataegus Oxyacantha*.  
*Celsiana*, Dum.-Cours. *Bot. Cult. Suppl.* 286 = *Crataegus nigra*.  
*Chamaemespilus*, Linn. *Sp. Pl.* 479 = *Pyrus Chamaemespilus*.  
*chinensis*, Blume, *Bijdr.* 1102 = *Crataegus chinensis*.  
*coccinea*, Marsh. *Arbust.* 87 = *Crataegus coccinea*.  
*coccinea*, Waldst. & Kit. *Pl. Rar. Hung.* iii. 284 = *Cotoneaster tomentosa*.  
*communis*, Gueldenst. *Reisen*, i. 419 = *Pyrus germanica*.  
*constantinopolitana*, Hort. ex Poir. *Encyc. Suppl.* iv. 69 = *Crataegus coccinea*, C. Azarolus.  
*corallina*, Desf. *Tabl. ed. I.* 174 = *Crataegus cordata*.  
*cordata*, Willd. *Enum. Hort. Berol.* 523 = *Crataegus cordata*.  
*eordifolia*, Mill. *Gard. Dict. ed. VIII.* n. 4, errata = *Crataegus cordata*.  
*cornifolia*, Muench. *Hausv.* v. 145 = *Crataegus tomentosa*.  
*Cosansasi*, C. Koch, *Wochenschr.* v. (1862) 396 = *Crataegus sanguinea*.  
*Cotoneaster*, Linn. *Sp. Pl.* 479 = *Cotoneaster integerrima*.  
*Crataegus*, Borekh. *Beschr. Hess. Hoelz.* 190; ex *Roem. Arch.* i. iii. 86 = *Crataegus Oxyacantha*.  
*crenulata*, D. Don, *Prod. Fl. Nep.* 238 = *Crataegus crenulata*.  
*Crus-galli*, Marsh. *Arbust.* 88; Poir. in *Lam. Encyc.* iv. 441 = *Crataegus Crus-galli*.  
*Cuila*, Buch.-Ham. ex D. Don, *Prod. Fl. Nep.* 238 = *Eriobotrya elliptica*.  
*cuneata*, C. Koch, *Wochenschr.* v. (1862) 388 = *Crataegus cuneata*.  
*cuneifolia*, Ehrh. *Beitr.* iii. 21 = *Crataegus tomentosa*.  
*cuneiformis*, Marsh. *Arbust.* 88 = *Crataegus Crus-galli*.  
*denticulata*, Spreng. *Syst.* ii. 505 = *Cotoneaster denticulata*.  
*depressa*, C. Koch, *Wochenschr.* v. (1862) 365 = *Crataegus depressa*.

## MESPILOS:—

*digyna*, S. F. Gray, *Nat. Arr. Brit. Pl.* ii. 544 = *Crataegus Oxyacantha*.  
*dissecta*, Dum.-Cours. *Bot. Cult. ed. II.* v. 434 = *Crataegus Oxyacantha*.  
*diversifolia*, Poir. *Encyc. Suppl.* iv. 73 = *Crataegus Oxyacantha*.  
*domestica*, All. *Fl. Pedem.* ii. 142 = *Pyrus Sorbus domestica*, Gater. *Pl. Montaub.* 92; et ex *DC. Fl. Fr.* iv. 434 = *Pyrus germanica*.  
*elegans*, Poir. in *Lam. Encyc.* iv. 439 = *Crataegus Oxyacantha*.  
*elliptica*, Guimp. Otto & Hayne, *Fremd. Holz.* t. 141 = *Crataegus Crus-galli*.  
*elliptica*, Lam. *Encyc.* iv. 447 = *Crataegus flava*.  
*eriocarpa*, DC. *Fl. Fr. Suppl.* 532 = *Cotoneaster tomentosa*.  
*eriocarpa*, Desf. *Cat. Hort. Par. ed. III.* 409 = *Cotoneaster integerrima*.  
*ferruginea*, Poir. *Encyc. Suppl.* iv. 73; Spreng. *Sp. Pl.* ii. 506 = *Eriobotrya cordata*.  
*fissa*, Poir. l. c. 72 = *Crataegus Oxyacantha*.  
*flabellata*, Bosc, *Encyc. Agric.* vii. 591 = *Crataegus coccinea*.  
*flava*, Willd. *Enum. Hort. Berol.* 523 = *Crataegus flava*.  
*flavescens*, Bosc, *Encyc. Agric.* vii. 591 = *Crataegus flavescens*.  
*flexispina*, C. Koch, *Dendrol.* i. 139 = *Crataegus flava*.  
*flexispina*, Moench, *Verz.* 62 = *Crataegus parvifolia*.  
*flexuosa*, Bosc, *Encyc. Agric.* vii. 591 = *Crataegus tomentosa*.  
*flexuosa*, Poir. *Encyc. Suppl.* iv. 73 = *Crataegus parvifolia*.  
*florantina*, Bertol. *Amoen. Ital.* 29 = *Pyrus crataegifolia*.  
*Fontanesiana*, Spach, in *Ann. Sc. Nat. Sér. II.* ii. (1835) 105 = *Crataegus Crus-galli*.  
*germanica*, Linn. *Sp. Pl.* 478 = *Pyrus germanica*.  
*glabra*, Poir. in *Lam. Encyc.* iv. 446 = *Photinia serrulata*.  
*Lindl.*  
*glabrata*, Spreng. *Syst.* ii. 506 = *Osteomeles glabrata*.  
*glandulosa*, Willd. *Enum. Hort. Berol.* 523 = *Crataegus coccinea*.  
*grandiflora*, Sm. *Exot. Bot.* i. 33 = *Crataegus grandiflora*.  
*heterophylla*, Poir. *Encyc. Suppl.* iv. 68 = *Crataegus Azarolus*.  
*heterophylla*, Ruiz & Pav. *Fl. Per.* iv. t. 425 = *Eriobotrya heterophylla*.  
*hyemalis*, Walt. *Fl. Carol.* 148 = *Crataegus flava*.  
*indica*, Poir. *Encyc. Suppl.* iv. 73 = *Raphanopetalum indica*.  
*Insegnae*, Tineo, ex Guss. *Fl. Sic. Syn.* ii. 430 = *Crataegus Insegnae*.  
*intermedia*, Poir. *Encyc. Suppl.* iv. 68 = *Pyrus lanceolata*.  
*japonica*, Thunb. *Fl. Jap.* 206 = *Eriobotrya japonica*.  
*laciniata*, Guss. *Fl. Sic. Prod.* i. 565 = *Crataegus laciniata*.  
*laciniata*, Walt. *Fl. Carol.* 147 = *Crataegus parvifolia*.  
*laevigata*, Poir. in *Lam. Encyc.* iv. 439 = *Crataegus Oxyacantha*.  
*laevis*, Poir. in *Lam. Encyc.* iv. 445 = *Photinia laevis*.  
*lanuginosa*, Ruiz & Pav. *Fl. Per.* iv. t. 425 = *Crataegus meles latifolia*.  
*latifolia*, Hort. ex Poir. in *Lam. Encyc.* iv. 441 = *Crataegus tomentosa*.  
*leucophloea*, C. Koch, *Dendrol.* i. 136 = *Crataegus tomentosa*.  
*linearis*, Desf. *Hist. Arbr.* ii. 156 = *Crataegus Crus-galli*.  
*lobata*, Poir. *Encyc. Suppl.* iv. 71 = *Crataegus tomentosa*.  
*Loddigesiana*, Spach, in *Ann. Sc. Nat. Sér. II.* ii. (1835) 105 = *Crataegus mexicana*.  
*Loureiri*, Kostel. *Allg. Med. Pharm. Fl.* iv. 147 = *Crataegus Pyracantha*.  
*lucida*, Ehrh. *Beitr.* iv. 17 = *Crataegus Crus-galli*.  
*lutea*, Poir. *Encyc. Suppl.* iv. 72 = *Crataegus tomentosa*.  
*macracantha*, Wenzig, in *Linnaea*, xxxviii. (1874) 117 = *Crataegus sanguinea*.  
*macrocarpa*, DC. ex E. Morr. *Belg. Hort.* vi. (1850) 256. t. 63 = *Pyrus germanica*.  
*maroccanica*, Poir. *Encyc. Suppl.* iv. 74 = *Crataegus Oxyacantha*.  
*maura*, Poir. l. c. 73 = *Crataegus Oxyacantha*.  
*maxima*, Dum.-Cours. *Bot. Cult. ed. II.* v. 431 = *Crataegus Crus-galli*.  
*melanocarpa*, Bess. *Cat. Hort. Krzem.* (1814) 88; Poir. *Encyc. Suppl.* iv. 68 = *Crataegus pentagyna*.



**MESPILUS**:—  
*melanocarpa*, Fisch. ex Fisch. & Mey. Ind. Sem. Hort. Petrop. vi. 48 = *Cotoneaster integerrima*.  
*mexicana*, D. Don, in Sweet, Brit. Flow. Gard. Ser. II. iii. t. 300; C. Koch, Wochenschr. v. (1862) 363 = *Crataegus mexicana*.  
*Michauxii*, Hornem. Hort. Hafn. 455 = *Crataegus flava*.  
*microphylla*, C. Koch, Wochenschr. v. (1862) 405 = *Crataegus Oxyacantha*.  
*monogyna*, All. Fl. Pedem. ii. 141 = *Crataegus Oxyacantha*.  
*montana*, Hort. ex M. Roem. Syn. Rosifl. 161 = *Pyrus arbutifolia*.  
*myrtifolia*, C. Koch, Wochenschr. v. (1862) 365 = *Crataegus myrtifolia*.  
*nana*, Dum.-Cours. Bot. Cult. ed. II. vii. 286 = *Crataegus Crus-galli*.  
*nebrodensis*, Bertol. Fl. Ital. vii. 629 = *Cotoneaster nebrodensis*.  
*nigra*, Willd. Enum. Hort. Berol. 524 = *Crataegus Oxyacantha*.  
*nivea*, Marsh. Arbust. 90 = *Amelanchier canadensis*.  
*obovata*, Bosc, ex Steud. Nom. ed. I. 528, sphalm. = *odorata*.  
*obtusifolia*, Herb. Juss. ex Poir. Encyc. Suppl. iv. 73 = *Osteomeles plabrata*.  
*odorata*, Wendl. f. in Flora, vi. (1823) 700 = *Crataegus tomentosa*.  
*odoratissima*, Andr. Bot. Rep. t. 590 = *Crataegus tanacetifolia*.  
*Olivieriana*, Bosc, Encyc. Agric. vii. 591; Dum.-Cours. Bot. Cult. ed. II. v. 454 = *Crataegus pentagyna*.  
*Olivieriana*, Poir. Encyc. Suppl. iv. 72 = *Crataegus Oxyacantha*.  
*orientalis*, Habl. Taur. 108; ex Bieb. Fl. Taur. Cauc. i. 357 = *Crataegus tanacetifolia*.  
*orientalis*, Mill. Gard. Dict. ed. VIII. n. 9 = *Cotoneaster tomentosa*.  
*orientalis*, Poir. Encyc. Suppl. iv. 72 = *Crataegus orientalis*.  
*ovalifolia*, Hornem. Hort. Hafn. Suppl. 52 = *Crataegus Crus-galli*.  
*oxyacantha*, Crantz, Stirp. Austr. ed. I. fasc. ii. 39; ed. II. 82 = *Crataegus Oxyacantha*.  
*oxyacanthoides*, DC. Fl. Fr. iv. 433 = *Crataegus Oxyacantha*.  
*parvifolia*, Willd. Enum. Hort. Berol. 523 = *Crataegus parvifolia*.  
*parvifolia*, Poir. in Lam. Encyc. iv. 441 = *Crataegus pectinata*.  
*pectinata*, Dum.-Cours. Bot. Cult. ed. II. v. 454 = *Crataegus pectinata*.  
*pentagyna*, Spreng. Syst. ii. 507 = *Crataegus pentagyna*.  
*peruviana*, Spreng. l. c. 506 = *Osteomeles glabrata*.  
*peruviana*, C. Koch, Wochenschr. v. (1862) 365 = *Crataegus peruviana* (in Addend.).  
*phaenopyrum*, Ehrh. Beitr. ii. 67 = *Crataegus cordata*.  
*pinata*, Dum.-Cours. ex Steud. Nom. ed. I. 529 = *Crataegus tanacetifolia*.  
*pinnatifida*, C. Koch, in Wochenschr. v. (1862) 398 = *Crataegus pentagyna*.  
*pirifolia*, Desf. Hist. Arbr. ii. 155 = *Crataegus tomentosa*.  
*Poiriana*, Sweet, Hort. Brit. ed. II. 176 = *Crataegus Crus-galli*.  
*polyacantha*, Guss. Fl. Sic. Prod. Suppl. 154 = *Crataegus Oxyacantha*.  
*populifolia*, Poir. in Lam. Encyc. iv. 447 = *Crataegus coccinea*.  
*pruinosa*, Wendl. f. in Flora, vi. (1823) 701 = *Crataegus tomentosa*.  
*prunellifolia*, Bosc, ex Poir. Encyc. Suppl. iv. 72 = *Crataegus Crus-galli*.  
*prunifolia*, Marsh. Arbust. 90; Poir. in Lam. Encyc. iv. 445 = *Crataegus Crus-galli*.  
*pubescens*, H. B. & K. Nov. Gen. et Sp. vi. 213. t. 555 = *Crataegus pubescens*.  
*pubescens*, Fries, Delic. Prag. 53 = *Crataegus tanacetifolia*.  
*pubescens*, Wendl. f. in Flora, vi. (1823) 700 = *Crataegus coccinea*.  
*pumila*, Schmidt, ex Steud. Nom. ed. II. ii. 136 = *Pyrus arbutifolia*.  
*punctata*, Willd. Enum. Hort. Berol. 524 = *Crataegus tomentosa*.  
*purpurea*, Poir. Encyc. Suppl. iv. 73 = *Crataegus sanguinea*.

**MESPILUS**:—  
*gynoloba*, C. Koch, Wochenschr. v. (1862) 390 = *Crataegus pycnoloba*.  
*pygmaea*, Baumg. Enum. Stirp. Transs. ii. 40 = *Amelanchier vulgaris*.  
*Pyracantha*, Linn. Sp. Pl. 478 = *Crataegus Pyracantha*.  
*pyracanthifolia*, Sweet, Hort. Brit. ed. II. 175 = *Crataegus Crus-galli*.  
*pyrifolia*, Willd. Enum. Hort. Berol. 523 = *Crataegus grandiflora*.  
*pyriformis*, Hort. ex M. Roem. Syn. Rosifl. 156 = *Crataegus coccinea*.  
*quinqueloba*, Bosc, Encyc. Agric. vii. 591.—Hab. 1  
*quitensis*, C. Koch, Wochenschr. v. (1862) 364 = *Crataegus rivularis*.  
*racemiflora*, Desf. Cat. Hort. Par. ed. III. 409 = *Crataegus Crus-galli*.  
*rivularis*, C. Koch, Wochenschr. v. (1862) 372 = *Crataegus rivularis*.  
*rotundifolia*, Ehrh. Beitr. iii. 23 = *Crataegus coccinea*.  
*rubra*, Stokes, Bot. Mat. Med. iii. 110 = *Raphiolepis indica*.  
*salicifolia*, Hort. ex C. Koch, Dendrol. i. 144 = *Crataegus Crus-galli*.  
*sanguinea*, Spach, Hist. Vég. Phan. ii. 62 = *Crataegus sanguinea*.  
*Sieboldi*, Blume, Bijdr. 1102 = *Raphiolepis japonica*.  
*siniaca*, C. Koch, Wochenschr. v. (1862) 391 = *Crataegus siniaca*.  
*sinensis*, Poir. Encyc. Suppl. iv. 70 = *Raphiolepis indica*.  
*Smithii*, DC. Prod. ii. 633 = *Crataegus grandiflora*.  
*sorbifolia*, Hort. ex Poir. Encyc. Suppl. iv. 72 = *Pyrus spuria*.  
*spathulata*, Poir. l. c. 68 = *Crataegus spathulata*.  
*spectabilis*, Hort. ex C. Koch, Hort. Dendrol. 182 = *Pyrus spectabilis*.  
*spiralis*, Blume, Bijdr. 1102 = *Raphiolepis indica*.  
*stipulacea*, Desf. ex Steud. Nom. ed. II. i. 484 = *Crataegus mexicana*.  
*stipulosa*, H. B. & K. Nov. Gen. et Sp. vi. 213 = *Crataegus stipulosa*.  
*subspinosa*, Vent. ex DC. Prod. ii. 626 = *Crataegus subspinosa*.  
*succulenta*, Wenzig, in Linnaea, xxxviii. (1874) 136 = *Crataegus sanguinea*.  
*syloestris*, Mill. Gard. Dict. ed. VIII. n. 1 = *Pyrus germanica*.  
*tanacetifolia*, Poir. in Lam. Encyc. iv. 440 = *Crataegus tanacetifolia*.  
*tiliifolia*, C. Koch, Wochenschr. v. (1862) 375 = *Crataegus subvillosa*.  
*tinctoria*, D. Don, Prod. Fl. Nep. 288 = *Eriobotrya bengalensis*.  
*tomentosa*, Ait. Hort. Kew. ed. I. ii. 174 = *Cotoneaster tomentosa*.  
*tomentosa*, Hohen. Enum. Pl. Elisabethopol. 235 = *Cotoneaster nummularia*.  
*tomentosa*, Poir. in Lam. Encyc. iv. 440 = *Crataegus parvifolia*.  
*torminalis*, [Web. in] Wigg. Prim. Fl. Holsat. 38; All. Fl. Pedem. ii. 141 = *Pyrus torminalis*.  
*Trewiana*, Tausch, in Flora, xxi. (1838) 716 = *Crataegus Crus-galli*.  
*trifoliata*, Bosc, Encyc. Agric. vii. 591 = *Crataegus trifoliata*.  
*triloba*, Poir. Voy. Barb. ii. 171 = *Crataegus Oxyacantha*.  
*turbinata*, Spreng. Syst. ii. 506 = *Crataegus flava*.  
*uniflora*, C. Koch, Wochenschr. v. (1862) 383 = *Crataegus parvifolia*.  
*unilateralis*, Poir. Encyc. Suppl. iv. 73 = *Crataegus parvifolia*.  
*villosa*, Poir. l. c. 445 = *Photinia villosa*.  
*virginiana*, Mill. Gard. Dict. ed. VIII. n. 11 = *Crataegus flava*.  
*viridis*, Sweet, Hort. Brit. ed. I. 134 = *Crataegus coccinea*.  
*vulgaris*, Reichb. Fl. Germ. Excurs. 630 = *Pyrus germanica*.  
*Watsoniana*, Spach, Hist. Vég. Phan. ii. 57 = *Crataegus Crus-galli*.  
*Wendlandii*, Opiz, in Flora, xvii. (1834) 590 = *Crataegus coccinea*.  
*xalapensis*, C. Koch, Wochenschr. v. (1862) 364.—Mexic.  
*xanthocarpa*, Linn. f. Suppl. 254; Ehrh. Beitr. ii. 67 = *Crataegus parvifolia*.

**MESSANTHEMUM**, Pritz. Ic. Ind. ii. 185 (1866) sphalm. = *Mesanthemum*, Koern. (Eriocaul.).

**MESSERSCHMIDIA**, Murr. Syst. ed. XIII. 161 (1774) = seq.

**MESSERSCHMIDTIA**, G. Don, Gen. Syst. iv. 370 (1837) = seq.

**MESSERSMIDIA**, Linn. Hort. Upsal. 36 (1745) = *Tournefortia*, Linn. (Borag.).  
*angustifolia*, Lam. Tabl. Encyc. ii. 415 = *T. fruticosa*, Ker-Gawl.  
*Argusia*, Gaertn. Fruct. ii. 130. t. 109. f. 3 = *T. sibirica*.  
*Argusia*, Linn. Mant. i. 42 = *T. sibirica*.  
*Blanchetii*, Miers, in Ann. & Mag. Nat. Hist. Ser. IV. ii. (1868) 195 = *T. Blanchetii*.  
*cancellata*, Asso, Syn. Pl. Arag. n. 162. t. 1. f. 1 = *Rochelia stellulata*.  
*candida*, Mart. & Gal. in Bull. Acad. Brux. xi. ii. (1844) 334 = *T. candida*.  
*candidula*, Miers, in Ann. & Mag. Nat. Hist. Ser. IV. ii. (1868) 202.—Bras.  
*chrysantha*, Mart. & Gall. in Bull. Acad. Brux. xi. ii. (1844) 334 = *T. chrysantha*.  
*corymbosa*, G. Don, Gen. Syst. iv. 371 = *T. foetidissima*.  
*elegans*, G. Don, l. c. = *T. elegans*.  
*ferruginea*, G. Don, l. c. = *T. scandens*.  
*floribunda*, G. Don, l. c. 370 = *T. floribunda*.  
*floribunda*, Salisb. Prod. 112 = *T. fruticosa*, Ker-Gawl.  
*fruticosa*, Linn. f. Suppl. 132 = *T. fruticosa*, Ker-Gawl.  
*hirsutissima*, Roem. & Schult. Syst. iv. 541 = *T. hirsutissima*.  
*hispida*, Benth. in Royle, Illustr. Bot. Himal. 306 = *Heliotropium zeylanicum*.  
*incana*, G. F. W. Mey. Prim. Fl. Esseq. 92 = *T. sessilifolia*.  
*laurifolia*, Roem. & Schult. Syst. iv. 543 = *T. laurifolia*.  
*longifolia*, Roem. & Schult. l. c. = *T. longifolia*.  
*maculosa*, Miers, in Ann. & Mag. Nat. Hist. Ser. IV. ii. (1868) 196 = *T. maculosa*.  
*Martii*, Miers, l. c. 194 = *T. Martii*.  
*membranacea*, Gardn. in Hook. Lond. Journ. Bot. i. (1842) 181 = *T. scandens*.  
*microphylla*, Miers, in Ann. & Mag. Nat. Hist. Ser. IV. ii. (1868) 198 = *T. volubilis*.  
*Milleri*, Roem. & Schult. Syst. iv. 544 = *T. scandens*.  
*minor*, G. Don, Gen. Syst. iv. 372 = *T. incana*.  
*minuta*, Miers, in Ann. & Mag. Nat. Hist. Ser. IV. ii. (1868) 198 = *T. incana*.  
*montana*, Roem. & Schult. Syst. iv. 544 = *T. montana*.  
*organensis*, Miers, in Ann. & Mag. Nat. Hist. Ser. IV. ii. (1868) 194.—Bras.  
*paniculata*, G. Don, Gen. Syst. iv. 370 = *T. paniculata*.  
*poliochros*, G. Don, l. c. 371 = *T. poliochros*.  
*Pohlil*, Miers, in Ann. & Mag. Nat. Hist. Ser. IV. ii. (1868) 203 = *T. Pohlil*.  
*polystachya*, Roem. & Schult. Syst. iv. 542 = *T. polystachya*.  
*psilostachya*, G. Don, Gen. Syst. iv. 370 = *T. psilostachya*.  
*punctata*, Spreng. Neue Entdeck. iii. 23 = *T. psilostachya*.  
*ramiflora*, Miers, in Ann. & Mag. Nat. Hist. Ser. IV. ii. (1868) 197.—Bras.  
*rosmarinifolia*, Roem. & Schult. Syst. iv. 844 = *T. sibirica*.  
*salicifolia*, Gardn. in Hook. Lond. Journ. Bot. i. (1842) 181 = *T. salicifolia*.  
*Salzmanni*, Miers, in Ann. & Mag. Nat. Hist. Ser. IV. ii. (1868) 201 = *T. Salzmanni*.  
*scandens*, Roem. & Schult. Syst. iv. 542 = *T. scandens*.  
*sericea*, Roem. & Schult. l. c. = *T. tomentosa*.  
*sibirica*, Linn. Mant. ii. 334 = *T. sibirica*.  
*spigelliflora*, Miers, in Ann. & Mag. Nat. Hist. Ser. IV. ii. (1868) 200 = *T. spigelliflora*.  
*subsessilis*, G. Don, Gen. Syst. iv. 370 = *T. subsessilis*.  
*subulata*, Gardn. in Hook. Lond. Journ. Bot. i. (1842) 532 = *T. Gardneri*.  
*syringaeifolia*, Roem. & Schult. Syst. iv. 542 = *T. laurifolia*.  
*tomentosa*, G. Don, Gen. Syst. iv. 371 = *T. tomentosa*.  
*umbellata*, G. Don, l. c. = *T. umbellata*.  
*valga*, Miers, in Ann. & Mag. Nat. Hist. Ser. IV. ii. (1868) 198.—Bras.  
*Vauthieri*, Miers, l. c. 196 = *T. Vauthieri*.  
*velutina*, G. Don, Gen. Syst. iv. 370 = *T. velutina*.  
*vicinia*, Miers, in Ann. & Mag. Nat. Hist. Ser. IV. ii. (1868) 197.—Bras.  
*villosa*, Miers, l. c. 202 = *T. villosa*.  
*volubilis*, Roem. & Schult. Syst. iv. 841 = *T. volubilis*.



MESTOTES, Soland. ex DC. Prod. ii. 57 (1825) = *Chaliletia*, DC.

MESUA, Linn. Syst. ed. I (1785). GUTTIFERAE, Benth. & Hook. f. i. 176.

NAGASSARI, Adans. Fam. ii. 449 (1763).

NAGATAMPO, Adans. l. c. 444 (1763).

NAGHAS, Mirb. ex Steud. Nom. ed. II. ii. 136, 180 (1841).

bractcata, Spreng. Syst. iii. 127.—Cochinch.

coromandelina, Wight, Illustr. 127 = ferrea.

ferrea, Linn. Sp. Pl. 515.—Ind. or.

glabra, Forsk. Fl. Aegypt. Arab. 100.—Arab.

lepidota, T. Anders. in Hook. f. Fl. Brit. Ind. i. 278.—Malaya.

nagana, Gardn. in Calc. Journ. Nat. Hist. viii. (1847) 4 = ferrea.

nervosa, Planch. & Triana, in Ann. Sc. Nat. Sér. IV. xv. (1861) 307 = Kayea nervosa.

pedunculata, Wight, Illustr. i. 127 = ferrea.

pulchella, Planch. & Triana, in Ann. Sc. Nat. Sér. IV. xv. (1861) 307 = ferrea.

Roxburghii, Wight, Illustr. i. 127 = ferrea.

salicina, Planch. & Triana, in Ann. Sc. Nat. Sér. IV. xv. (1861) 302 = ferrea.

scelophylla, Thw. Enum. Pl. Zeyl. 407 = ferrea.

singaporiensis, Wall. Cat. n. 4836 = Kayea racemosa.

speciosa, Choisy, in DC. Prod. i. 562 = ferrea.

Thwaitesii, Planch. & Triana, in Ann. Sc. Nat. Sér. IV. xv. (1861) 305.—Zeylan.

Walkeriana, Planch. & Triana, l. c. 301 = ferrea.

MESYNIUM, Rafin. Fl. Tellur. iii. 83 (1836) = *Linum*, Tourm.

africanum, Rafin. l. c. = L. africanum.

chilense, Rafin. l. c. nomen = L. chilense?

mexicanum, Rafin. l. c. = L. mexicanum.

texense, Rafin. l. c. = L. Berlandieri.

METABASIS, DC. Prod. vii. 97, 307 (1835) = *Hypochoeris*, Linn. (Compos.).

aethnensis, DC. l. c. 307 = H. serioides.

cretensis, DC. l. c. = H. cretensis.

hymettia, DC. l. c. 97 = H. cretensis.

neapolitanus, Nym. Consp. 471 = H. radicata.

METABOLOS, Blume, Bijdr. 990 (1826) = *Hedyotis*, Linn. (Rubiace).

angustifolius, DC. Prod. iv. 436 = H. angustifolia.

caeruleus, Blume, Bijdr. 992 = H. vestita.

ciliaris, Blume, ex Miq. Fl. Ind. Bat. ii. 182 = H. Auricularia.

ferrugineus, DC. Prod. iv. 436.—Ins. Philipp.

laevigatus, DC. l. c. = H. laevigata.

latifolius, Blume, Bijdr. 991 = H. latifolia.

lineatus, DC. Prod. iv. 435 = H. vestita.

macrophyllus, Zoll. & Mor. Syst. Verz. Zoll. 63 = H. iodoneura.

prostratus, Blume, Bijdr. 991 = H. prostrata.

radicans, DC. Prod. iv. 435 = H. radicans.

rigidus, Blume, Bijdr. 992 = H. rigida.

rugosus, Blume, l. c. 991 = H. rugosa.

venosus, Blume, l. c. = H. Auricularia.

METABOLUS, A. Rich. in Mém. Soc. Hist. Nat. Par. v. (1830) 287 = praec.

METACHILUM, Lindl. Gen. et Sp. Orch. 74 (1830) = *Appendicula*, Blume (Orchid.).

cyathiforme, Lindl. l. c. = A. Lewisii.

METAGNANTHUS, Endl. Gen. 433 (1838) = *Athanasia*, Linn. (Compos.).

parviflorus, Heynh. Nom. ii. 402 = A. parviflora, Thunb.

METAGNATHUS, Benth. & Hook. f. Gen. ii. 417 (1878), sphalm. = praec.

METAGONIA, Nutt. in Trans. Am. Phil. Soc. N. S. viii. (1843) 263 = *Vaccinium*, Linn.

acuminata, Nutt. l. c. 266 = V. acuminatum.

alaternoides, Nutt. l. c. 265 = V. alaternoides, H. B. & K.

calycina, Nutt. l. c. 264 = V. calycinum.

cerec, Nutt. l. c. = V. cereum.

corymbodendron, Nutt. l. c. = V. corymbodendron.

crenulata, Nutt. l. c. 266 = V. crenulatum.

METAGONIA:—

didymantha, Nutt. in Trans. Am. Phil. Soc. N. S. viii. (1843) 265 = *Vaccinium didymanthum*.

empetrifolia, Nutt. l. c. = V. empetrifolia.

marginata, Nutt. l. c. 266 = V. marginatum.

meridionalis, Nutt. l. c. 264 = V. meridionale.

myrtifolia, Nutt. l. c. 265 = V. crassifolium.

ovata, Nutt. l. c. 264 = V. ovatum.

penacoides, Nutt. l. c. 265 = V. penacoides.

penduliflora, Nutt. l. c. 264 = V. penduliflorum.

prostrata, Nutt. l. c. 265.—Peruv.

Pyrothamnus, Nutt. l. c. 264 = V. ovatum.

Schlechtendalii, Nutt. l. c. 266 = V. Schlechtendalii.

terniflora, Nutt. l. c. 265 = V. terniflorum.

villosa, Nutt. l. c. 266 = V. villosum.

METALASIA, R. Br. in Trans. Linn. Soc. xii. (1817). COMPOSITAE, Benth. & Hook. f. ii. 325.

ENDOLEUCA, Cass. in Bull. Soc. Philom. (1819) 47; et in Dict. Sc. Nat. xiv. 474 (1819).

ERYTHROPOGON, DC. Prod. vi. 254 (1837).

TULOCLOINIA, Rafin. Fl. Tellur. iv. 119 (1836).

adunca, Less. Syn. Comp. 341.—Afr. austr.

aristata, DC. Prod. vi. 250 = muricata.

aurea, D. Don, in Mem. Wern. Soc. v. (1826) 558.—Afr. austr.

capitata, Less. Syn. Comp. 337.—Afr. austr.

Cephalotes, DC. Prod. vi. 252 = concinna.

Cephalotes, Less. Syn. Comp. 338.—Afr. austr.

compacta, Zeyh. ex Sch. Bip. in Flora, xxvii. (1844) 693.—Afr. austr.

concinna, Harv. in Harv. & Sond. Fl. Cap. iii. 271.—Afr. austr.

cymbaefolia, Harv. l. c. 267.—Afr. austr.

cymosa, Cass. in Dict. Sc. Nat. xxx. 223 = muricata.

depressa, Harv. in Harv. & Sond. Fl. Cap. iii. 267.—Afr. austr.

distans, DC. Prod. vi. 254.—Afr. austr.

divergens, D. Don, in Mem. Wern. Soc. v. (1826) 557.—Afr. austr.

divergens, Eckl. ex Harv. & Sond. Fl. Cap. iii. 267 = depressa.

Dregeana, DC. Prod. vi. 251.—Afr. austr.

Eckloniana, DC. l. c. 252 = fasciculata.

ericoides, Sieber, ex DC. Prod. vi. 258 = capitata.

erubescens, DC. l. c. 254.—Afr. austr.

fasciculata, D. Don, in Mem. Wern. Soc. v. (1826) 557.—Afr. austr.

fastigiata, D. Don, l. c. = muricata.

glomerata, DC. Prod. vi. 252 = M. Cephalotes.

hispida, D. Don, in Mem. Wern. Soc. v. (1826) 558 = Elytropappus spinulosus.

imbricata, Harv. in Harv. & Sond. Fl. Cap. iii. 266 = uniflora.

intermedia, DC. Prod. vi. 253 = erubescens.

lanceolata, DC. l. c. 251 = pulcherrima.

Lichtensteinii, Less. Syn. Comp. 335.—Afr. austr.

mucronata, K. Br. in Trans. Linn. Soc. xii. (1817) 124 = Helichrysum mucronatum.

muraltiaefolia, DC. Prod. vi. 253 = M. Cephalotes.

muricata, R. Br. in Trans. Linn. Soc. xii. (1817) 124; D. Don, in Mem. Wern. Soc. v. (1826) 557.—Afr. austr.

nitidula, Harv. in Harv. & Sond. Fl. Cap. iii. 268.—Afr. austr.

octiflora, DC. Prod. vi. 250.—Afr. austr.

phylicoides, D. Don, in Mem. Wern. Soc. v. (1826) 559 = muricata.

polyanthos, D. Don, l. c. 558 = muricata.

pulcherrima, Eckl. ex Harv. & Sond. Fl. Cap. iii. 280 = Stoebe gomphrenoides.

pulcherrima, Less. Syn. Comp. 340.—Afr. austr.

pungens, D. Don, in Mem. Wern. Soc. v. (1826) 558 = muricata.

quinqueflora, DC. Prod. vi. 254.—Afr. austr.

rosea, DC. l. c. 252 = M. Cephalotes.

rosmarinifolia, Sieber, ex DC. l. c. 166 = Helichrysum djosmaefolium.

seriphilifolia, DC. Prod. vi. 254.—Afr. austr.

seriphoides, R. Br. in Trans. Linn. Soc. xii. (1817) 124 = Trichogyne seriphoides.

stricta, Less. Syn. Comp. 336.—Afr. austr.

tenuifolia, DC. Prod. vi. 253.—Afr. austr.

umbellata, Cass. in Dict. Sc. Nat. xxx. 223 = Lichtensteinii.

umbellata, D. Don, in Mem. Wern. Soc. v. (1826) 556.—Afr. austr.

uniflora, D. Don, l. c. 559.—Afr. austr.

METALEPIS, Griseb. Cat. Pl. Cub. 179 (1865). ASCLEPIADEAE, Benth. & Hook. f. ii. 766. cubensis, Griseb. l. c. 180.—Cuba.

METANARTHECIUM, Maxim. in Bull. Acad. Pétersb. xi. (1867) 438. LILIACEAE, Benth. & Hook. f. iii. 825.

foliatum, Maxim. in Trants. Regel, Maxim. et Winkl. Decas Pl. Nov. 10.—Japon.

luteo-viride, Maxim. in Bull. Acad. Pétersb. xi. (1867) 438.—Japon.

METAPLEXIS, R. Br. in Mem. Wern. Soc. i. (1809) 48. ASCLEPIADEAE, Benth. & Hook. f. ii. 765.

UROSTELMA, Bunge, Enum. Pl. Chin. Bor. 44 (1835).

chinensis, Decne. in DC. Prod. viii. 511.—China.

fimbriata, Spreng. Syst. i. 854.—Venezuela.

mucronata, Spreng. Neue Entdeck. i. 269 (Gomphocarpus sp.).—Afr. austr.

rostellata, Turcz. in Bull. Soc. Nat. Mosc. xxi. (1848) i. 253.—Manchuria.

Stauntoni, Schult. Syst. vi. 111.—China.

METASTELMA, R. Br. in Mem. Wern. Soc. i. (1809) 52. ASCLEPIADEAE, Benth. & Hook. f. ii. 765.

ACROCORYNE, Turcz. in Bull. Soc. Nat. Mosc. xxx. (1852) ii. 316.

IRMISCHIA, Schlecht. in Linnaea, xix. (1847) 788.

acuminatum, Decne. in DC. Prod. viii. 514.—Bras.

albiflorum, Griseb. Fl. Brit. W. Ind. 417.—Ind. occ.

angustifolium, Torr. in Bot. Mex. Bound. 159 = Melinia angustifolia.

angustifolium, Turcz. in Bull. Soc. Nat. Mosc. xxx. (1852) ii. 315.—Mexic.

aphyllum, Decne. in DC. Prod. viii. 515 (= Amphistelma aphyllum).—Bras.

arizonicum, A. Gray, in Proc. Am. Acad. xix. (1853) 85.—Arizona.

bahamense, Griseb. Cat. Pl. Cub. 174.—Ind. occ.

barbigerrum, Scheele, in Linnaea, xxi. (1848) 766.—Mexic.

Berterianum, Decne. in DC. Prod. viii. 515.—N. Granat.

Bloedgettii, A. Gray, in Proc. Am. Acad. xii. (1877) 74.—Florida.

brachystephanum, Griseb. Cat. Pl. Cub. 174.—Cuba.

bracteolatum, Fourn. in Mart. Fl. Bras. vi. iv. 200.—Bras.

calcaratum, Decne. in DC. Prod. viii. 513 = Zygostelma calcaratum.

californicum, Benth. Bot. Voy. Sulph. 33. t. 18.—Calif.

campanulatum, Decne. in DC. Prod. viii. 514.—Guiana.

cordatum, Turcz. in Bull. Soc. Nat. Mosc. xxi. (1848) i. 253.—Bras.

costatum, D. Dietr. Syn. Pl. ii. 908 = Parsopodium costatum.

cubense, Decne. in DC. Prod. viii. 515.—Ind. occ.

cupense, Griseb. Fl. Brit. W. Ind. 417 = bahamense.

cuspidatum, Decne. in DC. Prod. viii. 516.—Bras.

Decalsneana, Benth. & Hook. f. Gen. ii. 756, in nota sub Tassadia.—Guian.

diffusum, Decne. in DC. Prod. viii. 516.—Bras.

filiforme, Wright, in Sauv. Fl. Cub. 120 = Vincetoxicum scoparium.

Fraseri, Decne. in DC. Prod. viii. 513 = albiflorum?

fusculum, Wright, in Sauv. Fl. Cub. 120.—Cuba.

gracile, Decne. in DC. Prod. viii. 515.—Ins. S. Domingo.

grandiflorum, Turcz. in Bull. Soc. Nat. Mosc. xxi. (1848) ii. 314.—Venezuela.

guianensis, Klotzsch, in Schomb. Fauna & Fl. Süd. Gui. 1083, 1147, nomen.—Guian.

hamatum, Griseb. Cat. Pl. Cub. 173.—Cuba.

hernandifolium, Decne. in DC. Prod. viii. 516 = Jobinia hernandifolia.

Hilariatum, Fourn. in Mart. Fl. Bras. vi. iv. 200.—Bras.

hirsutum, Klotzsch, in Linnaea, xiv. (1840) 290.—Bras.

latipes, Decne. in DC. Prod. viii. 513 = Cyathostelma latipes.

lineare, Bello, in Anal. Soc. Esp. Hist. Nat. x. (1851) 292.—Porto Rico.

linearifolium, A. Rich. Fl. Cub. Fanerog. ii. 81 (= Amphistelma filiforme).—Cuba.

longicaule, Fourn. in Mart. Fl. Bras. vi. iv. 210.—Bras.

Martianum, Decne. in DC. Prod. viii. 513 = Pseudstelma Martiana.



**METASTELMA:**

*microstatum*, Decne. in DC. Prod. viii. 514.—N. Granat.  
*myrtifolium*, Decne. l. c. = *Stelmatium myrtifolium*.  
*obscurum*, Fourn. in Mart. Fl. Bras. vi. iv. 208.—  
 Bras.  
*odoratum*, Decne. in DC. Prod. viii. 514.—Bras.  
*organense*, Fourn. in Mart. Fl. Bras. vi. iv. 209.—  
 Bras.  
 Palmeri, S. Wats. in Proc. Am. Acad. xviii. (1882-83)  
 115.—Texas.  
*Paralia*, Decne. in DC. Prod. viii. 514.—Ind. occ.  
*parviflorum*, R. Br. in Mem. Wern. Soc. i. (1809) 52.  
 —Am. trop.  
*parviflorum*, Chapm. Fl. S. U. St. 367 = Blodgettii.  
*parviflorum*, Schlecht. in Linnæa, vi. (1831) 731 =  
 Schlechtendalii.  
*parvifolium*, Klotzsch, in Schomb. Fauna & Fl. Brit.  
 Gui. 1147, nomen.—Guian.  
*pedunculare*, Decne. in DC. Prod. viii. 514.—Bras.  
*penicillatum*, Griseb. Cat. Pl. Cub. 174.—Cuba.  
*purpurascens*, Benth. Pl. Hartw. 215.—Ecuador.  
 Riedellii, Fourn. in Mart. Fl. Bras. vi. iv. 209.—  
 Bras.  
*rotundifolium*, Decne. in DC. Prod. viii. 514.—Bras.  
*rugosum*, Turcz. in Bull. Soc. Nat. Mosc. xxv. (1852)  
 ii. 314.—N. Granat.  
*Schlechtendalii*, Chapm. Fl. S. U. St. 366 = baha-  
 mense.  
*Schlechtendalii*, Decne. in DC. Prod. viii. 513.—Am.  
 trop.  
*seuifolium*, Fourn. in Mart. Fl. Bras. vi. iv. 207.—  
 Bras.  
*stenolobum*, Decne. in DC. Prod. viii. 515.—Guian.  
*Stuedelianum*, Miq. in Linnæa, xviii. (1844) 753.—  
 Guian.  
*anaeolens*, Schlecht. in Linnæa, xxvi. (1853-55) 667.  
 —Austral.  
*antherosum*, Griseb. Fl. Brit. W. Ind. 417.—Am. trop.  
*tomentosum*, Decne. in DC. Prod. viii. 514.—Bras.  
*trifurcatum*, Griseb. in Goett. Abh. xxiv. (1879) 227.—  
 Reg. Argent.  
*tubatum*, Griseb. l. c.—Reg. Argent.  
*uncinatum*, Fourn. in Mart. Fl. Bras. vi. iv. 211.—Bras.  
*urocolatum*, Fourn. l. c. 210.—Bras.  
*venosum*, Decne. in DC. Prod. viii. 514.—Bras.  
*virgatum*, Decne. l. c. 515 (= *Orthosia virgata*).—Bras.  
**METAXANTHUS**, Walp. in Nov. Act. Nat. Cur. xix.  
 Suppl. I. (1843) 280 = seq.  
**METAZANTHUS**, Meyen, Reise, i. 356 (1834) =  
*Beneolo*, Tourn. (Compos.).  
*caucalioides*, Meyen, l. c.—Chili.  
*grandiflorus*, Meyen, l. c.—Chili.  
**METEORINA**, Cass. in Bull. Soc. Philom. (1818) 167  
 = *Dimorphotheeca*, Vaill. (Compos.).  
*crassipes*, Cass. in Dict. Sc. Nat. xxx. 322 = D.  
 pluvialis.  
*gracilipes*, Cass. l. c. 320 = D. pluvialis.  
*gracilis*, Less. ex Steud. Nom. ed. II. i. 509; ii. 137 =  
 D. pluvialis.  
*lyrata*, Cass. in Dict. Sc. Nat. xxx. 321 = D. pluvialis.  
**METEORUS**, Lour. Fl. Cochinch. 410 (1790) = *Barring-*  
*tonia*, Forst. (Myrtac.).  
*coccineus*, Lour. l. c. = B. excelsa.  
**METERANA**, Rafin. Sylva Tellur. 65 (1838) = *Capo-*  
*ronia*, A. St. Hil. (Euphorb.).  
*arbores*, Rafin. l. c. 66.—Hab. ?  
*castaneifolia*, Rafin. l. c. = C. castaneifolia.  
*dimidiata*, Rafin. l. c. = *Acalypha australis*.  
*palustris*, Rafin. l. c. = C. palustris.  
**METHONICA**, Tourn. ex Crantz, Inst. i. 474 (1766);  
 Juss. Gen. 48 (1789) = *Gloriosa*, Linn. (Liliac.).  
*abyssinica*, Walp. Ann. iii. 630 = G. abyssinica.  
*Doniana*, Kunth, Enum. Pl. iv. 277 = G. superba.  
*Gloriosa*, Salisb. in Trans. Hort. Soc. i. (1812) 331 =  
 G. simplex.  
*grandiflora*, Hook. Bot. Mag. t. 5216 = G. simplex.  
*Leopoldi*, Van Houtte, ex Lem. in Fl. des Serres, ii.  
 (1846) t. 163-4 = G. simplex.  
*Petrusiana*, Klotzsch, ex Garcke, in Peters, Reise  
 Mossamb. Bot. 519. t. 55 = G. simplex.  
*Planzii*, Hort. ex Planch. in Fl. des Serres, ix. (1853-  
 54) t. 865 = G. simplex.

**METHONICA:**

*platyphylla*, Klotzsch, ex Garcke, in Peters, Reise  
 Mossamb. Bot. 520. t. 55 = *Gloriosa simplex*.  
*superba*, Crantz, Inst. i. 474; Kunth, Enum. Pl. iv. 276  
 = G. superba.  
*virescens*, Kunth, l. c. 277 = G. simplex.

**METHORIUM**, Schott & Endl. Melet. 29. t. 5 (1832) =

*Helioteros*, Pluk. (Stercul.).  
*canum*, Schott & Endl. l. c. = H. cana.  
*dentatum*, F. Muell. Census, 15 = H. dentata.  
*integrifolium*, F. Muell. in Trans. Phil. Inst. Vict.  
 iii. (1859) 40 = H. cana.  
*semiglabrum*, F. Muell. Fragm. v. 43 = H. semiglabra.  
*spicatum*, F. Muell. Census, 15.—Austral.

**METHYSCOPHYLLUM**, Eckl. & Zeyh. Enum. 152

(1836) = *Catha*, Forsk. (Celastr.).  
*glaucum*, Eckl. & Zeyh. l. c.—Afr. austr.

**METHYSTICUM**, Rafin. Sylva Tellur. 85 (1838) =

*Piper*, Linn.  
*esculentum*, Rafin. l. c. = P. Methysticum.

**METOPIMUM**, P. Br. Hist. Jamaic. 177 (1756) = *Rhus*,

Tourn. (Anacard.).  
*Linnæi*, Engl. in DC. Monog. Phan. iv. 367 = R.  
 Metopium.  
*venosum*, Engl. l. c. = R. venosa.

**METROCYNIA**, Thou. Gen. Nov. Madag. 22 (1806) =

*Cynometra*, Linn. (Legumin.).  
*Comersonii*, DC. Prod. ii. 507.—Madag.

**METRODORA**, A. St. Hil. Fl. Bras. Mer. i. 81. t. 16

(1825) = *Esenbeckia*, Kunth (Rutac.).  
*atropurpurea*, Fisch. ex Lem. in Fl. des Serres, iv.  
 (1848) t. 337 = nigra.  
*nigra*, A. St. Hil. Fl. Bras. Mer. i. 81.—Bras.  
*pubescens*, A. St. Hil. & Tul. in Ann. Sc. Nat. Sér. II.  
 xvii. (1842) 139.—Bras.  
*stipularis*, Mart. in Flora, xx. (1837) ii. Beibl. 124.—  
 Bras.

**METROSIDEROS**, Banks, ex Gaertn. Fruct. i. 170.

t. 34 (1788). *MYRTACEAE*, Benth. & Hook. f. i. 710.  
 NANI, Adams. Fam. ii. 88 (1763), nomen prius.  
 NANIA, Miq. Fl. Ind. Bat. i. t. 399 (1855).  
*STENOSPERMUM*, Sweet, Hort. Brit. ed. II. 209  
 (1830).

*abietina*, Hoffmgg. Verz. Pf. 80 = *Kunzea corifolia*.

*acuminata*, Decne. Bot. Voy. Venus, 29 = villosa.

*acuminata*, Dum.-Cours. Bot. Cult. ed. II. v. 381

(Quid ?)—Austral.

*albida*, Sieber, ex DC. Prod. iii. 212 = *Melaleuca*

*Leucadendron*.

*albiflora*, Soland. ex Gaertn. Fruct. i. 172. t. 34. f. 11.

—N. Zel.

*angustifolia*, Dum.-Cours. Bot. Cult. ed. II. v. 378 =

*Callistemon lanceolatus*.

*angustifolia*, Sm. in Trans. Linn. Soc. iii. (1797) 270.

—Afr. austr.

*anomala*, Vent. Jard. Malm. 5 = *Angophora cordifolia*.

*apocynifolia*, Salisb. Prod. 351 = *Angophora lanceolata*.

*armillaris*, Cav. Ic. iv. 19 = *Melaleuca ericifolia*.

*armillaris*, Soland. ex Gaertn. Fruct. i. 171. t. 34 =

*Melaleuca armillaris*.

*aromatica*, Salisb. Prod. 351 = *Eucalyptus piperita*.

*aspera*, Dum.-Cours. Bot. Cult. ed. II. v. 381.—

Austral.

*aspera*, Hoffmgg. Verz. Pf. 80 = *Callistemon rigidus*.

*australis*, R. Br. ex Bonpl. Desc. Pl. Rar. Malm. 102,

in textu = *Callistemon salignus*.

*buxifolia*, A. Cunn. in Ann. Nat. Hist. Ser. I. iii.

(1839) 111 = scandens.

*buxifolia*, Dum.-Cours. Bot. Cult. ed. II. v. 379.—

Austral.

*calicina*, Cav. Ic. iv. 20 = *Melaleuca thymifolia*.

*calyculatus*, Sieber, ex DC. Prod. iii. 223 = *Callistemon*

*linearis*.

*canaliculata*, Hort. Angl. ex Dum.-Cours. Bot. Cult.

ed. II. v. 381 (Quid ?)—Austral.

*capitata*, Sm. in Trans. Linn. Soc. iii. (1797) 273 =

*Kunzea capitata*.

*chrysantha*, F. Muell. Fragm. iv. 159 = *Xanthostemon*

*chrysanthus*.

*ciliaris*, Dum.-Cours. Bot. Cult. ed. II. v. 378 = seq.

*ciliata*, Sm. in Trans. Linn. Soc. iii. (1797) 271.—

N. Caled.

**METROSIDEROS:**

*citrina*, Curt. Bot. Mag. t. 260 = *Callistemon lanceo-*

*latus*.

*Colensoi*, Hook. f. Fl. N. Zel. i. 68.—N. Zel.

*collina*, A. Gray, Bot. U. St. Expl. Exped. i. 558. t.

68 = villosa.

*comosa*, Roxb. Hort. Beng. [92]; Fl. Ind. ii. 478.—

Ins. Molucc.

*connata*, Desf. Tabl. ed. I. 171 = *Eugenia Ventenatii*.

*cordifolia*, Pers. Syn. ii. 25 = *Angophora cordifolia*.

*coriacea*, Salisb. Prod. 352; Poir. Encyc. Suppl. iii. 685

= *Melaleuca Leucadendron*.

*corifolia*, Vent. Jard. Malm. 46. t. 46 = *Kunzea cori-*

*folia*.

*costata*, Gaertn. Fruct. i. 171 = *Angophora lanceolata*.

*crassifolia*, Hort. ex Dum.-Cours. Bot. Cult. ed. II. v.

379 = *Callistemon speciosus*.

*decora*, Salisb. Prod. 352 = *Melaleuca genistifolia*.

*decurrens*, Hort. Angl. ex Steud. Nom. ed. II. ii. 137

(Quid ?)—Austral.

*diffusa*, A. Cunn. in Ann. Nat. Hist. iii. (1839) 114 =

*albiflora*.

*diffusa*, Hook. & Arn. Bot. Beech. Voy. 63 = villosa.

*diffusa*, Sm. in Trans. Linn. Soc. iii. (1794) 268.—N.

Zel.

*ericifolia*, Sm. in Rees, Cycl. xxiii. n. 16 = *Kunzea*

*ericifolia*.

*eucalyptoides*, F. Muell. Fragm. i. 243.—Austral.

*excelsa*, Soland. ex Gaertn. Fruct. i. 172. t. 34. f. 8

(= *Leptospermi* sp. ?)—Hab. ?

*falcata*, Debnh. Revist. Napolit. i. iii. 172; ex Walp.

Rep. ii. 165 = seq. ?

*falcata*, Dum.-Cours. Bot. Cult. ed. II. v. 378.—

Austral.

*fasciculata*, Dum.-Cours. l. c. 381 = aspera ?

*flexuosa*, Willd. Enum. Hort. Berol. 514 = *Agonis*

*flexuosa*.

*floribunda*, Sm. in Trans. Linn. Soc. iii. (1797) 267 =

*Angophora intermedia*.

*floribunda*, Vent. Jard. Malm. t. 75 = *Eugenia Ven-*

*tenatii*.

*florida*, Hook. Bot. Mag. t. 4471 = robusta.

*florida*, Sm. in Trans. Linn. Soc. iii. (1797) 269.—

N. Zel.

*fulgens*, Soland. ex Gaertn. Fruct. i. 172 = *Angophora*

*lanceolata*.

*glandulosa*, Desf. Cat. Hort. Par. ed. III. 407 = *Calli-*

*stemon rigidus*.

*glauca*, Bonpl. Desc. Pl. Rar. Malm. 86. t. 34 = *Calli-*

*stemon speciosus*.

*glauca*, Hort. ex Dum.-Cours. Bot. Cult. ed. II. v. 380

= praec. ?

*glomeruliflora*, A. Gray, Bot. U. St. Expl. Exped. i.

556, in syn. = *Syncarpia laurifolia*.

*glomulifera*, Sm. in Trans. Linn. Soc. iii. (1797) 269 =

*Syncarpia laurifolia*.

*gracilis*, Salisb. Prod. 352 = *Melaleuca thymifolia*.

*gummifera*, Gaertn. Fruct. i. 170. t. 34. f. 1 = *Enca-*

*lyptus corymbosa*.

*hirsuta*, Andr. Bot. Rep. t. 281 = *Angophora cordifolia*.

*hispida*, Sm. in Trans. Linn. Soc. iii. (1797) 267 =

*Angophora cordifolia*.

*Homeana*, Turcz. ex Hook. f. Handb. N. Zeal. Fl. 71 =

*diffusa*, Sm.

*hybrida*, Otto, ex DC. Prod. iii. 224 = *Callistemon*

*hybridus*.

*hypericifolia*, A. Cunn. in Ann. Nat. Hist. Ser. I. iii.

(1839) 114.—N. Zel.

*hypericifolia*, Salisb. Prod. 351 = *Melaleuca hyperici-*

*folia*.

*hyssopifolia*, Cav. Ic. iv. 20 = *Melaleuca linariifolia*.

*juniperina*, Reichb. ex Spreng. Syst. iv. Cur. Post. 194

= *Melaleuca nodosa*.

*juniperoides*, Reichb. ex DC. Prod. iii. 213 = *Melaleuca*

*nodosa*.

*lanceolata*, Pers. Syn. ii. 25 = *Angophora lanceolata*.

*lanceolata*, Sm. in Trans. Linn. Soc. iii. (1797) 272 =

*Callistemon lanceolatus*.

*latifolia*, Hort. ex Dum.-Cours. Bot. Cult. ed. II. v.

379 = *Callistemon lanceolatus*.

*laurifolia*, Brongn. & Gris, in Bull. Soc. Bot. Fr. xii.

(1865) 300.—N. Caled.

*laurifolia*, Desf. Tabl. ed. I. 171, nomen = *Eugenia*

*Smithii*.

*laurifolia*, Hort. ex Dum.-Cours. Bot. Cult. ed. II. v.

376 = *Eugenia Ventenatii*.

*leptopetala*, F. Muell. Docum. Intercol. Exhib. 30.—

Austral.



## METROSIDEROS:—

- linearifolia*, Link, Enum. Hort. Berol. ii. 26 = *Callistemon rigidus*.  
*linearis*, Sm. in Trans. Linn. Soc. iii. (1797) 271 = *Callistemon linearis*.  
*linearis*, Willd. Enum. Hort. Berol. 513 = *Callistemon rigidus*.  
*linifolia*, Hort. ex Dum.-Cours. Bot. Cult. ed. II. vii. 277 = *Callistemon rigidus*.  
*longifolia*, Dum.-Cours. l. c. v. 378 = *Callistemon lanceolatus*.  
*lophantha*, Vent. Jard. Cels, t. 69 = *Callistemon lanceolatus*.  
*lucida*, Linn. f. ex Hook. f. Handb. N. Zeal. Fl. 787 = *diffusa*, Sm.  
*lucida*, A. Rich. Fl. N. Zel. i. 333.—N. Zel.  
*lutea*, A. Gray, Bot. U. St. Expl. Exped. i. 560. t. 69. = *villosa*.  
*macrophylla*, Lam. Tabl. Encyc. ii. 538.—Madag.  
*macropunctata*, Dum.-Cours. Bot. Cult. ed. II. vii. 277 = *Callistemon rigidus*.  
*macropus*, Hook. & Arn. Bot. Beech. Voy. 83.—Ins. Sandvic.  
*marginata*, Cav. Ic. iv. 18 = *Callistemon lanceolatus*.  
*myrtifolia*, Dum.-Cours. Bot. Cult. ed. II. v. 379 = *scandens*?  
*myrtifolia*, Hoffmgg. Verz. Pf. 80 = *Callistemon lanceolatus*.  
*myrtifolia*, Soland. ex Gaertn. Fruct. i. 172. t. 34. f. 12 = *diffusa*.  
*nana*, C. C. Gmel. Hort. Carlsr. ex DC. Prod. iii. 226 (Quid?).—Hab.?  
*nervulosa*, C. Moore & F. Muell. Fragm. viii. 15.—Ins. Dom. Howe.  
*nitida*, Brongn. & Gris, in Bull. Soc. Bot. Fr. xi. (1864) 182.—N. Caled.  
*nodosa*, Soland. ex Gaertn. Fruct. i. 172. t. 34 = *Melaleuca nodosa*.  
*obovata*, Hook. & Arn. Bot. Beech. Voy. 63 = *villosa*.  
*operculata*, Labill. Sert. Austro-Caled. 61. t. 60.—N. Caled.  
*pallida*, Bonpl. Desc. Pl. Rar. Malm. 101. t. 41 = *Callistemon salignus*.  
*paradoxa*, F. Muell. Fragm. i. 243 = *Xanthostemon paradoxus*.  
*Parkinsonii*, F. Buch. in Trans. N. Z. Inst. xv. (1888) 839.—N. Zel.  
*pauciflora*, Endl. in Enum. Pl. Hueg. 50 = *Eremaea pilosa*.  
*pendens*, Colenso, in Trans. N. Z. Inst. xii. (1880) 360.—N. Zel.  
*perforata*, A. Rich. Ess. Fl. Nouv. Zel. 384 = *scandens*.  
*pictipetala*, Blanco, Fl. Filip. ed. II. 295 = *vera*.  
*pinifolia*, Wendl. Coll. i. 53. t. 16 = *Callistemon pinifolius*.  
*Pleurocalyptus*, Baill. Hist. Pl. vi. 337 = *Pleurocalyptus Deplanchei*.  
*pliniaefolia*, Desf. Tabl. ed. I. 171, nomen (Quid?).—Austral.  
*polymorpha*, Gaudich. in Freyc. Voy. Bot. 482. t. 85 = *villosa*.  
*procera*, Salisb. Prod. 351 = *Syncarpia laurifolia*.  
*propinqua*, Endl. in Enum. Pl. Hueg. 50 = *Kunzea ericifolia*.  
*propinqua*, Salisb. Prod. 351 = *Syncarpia laurifolia*.  
*pubescens*, Baill. Hist. Pl. vi. 337.—N. Caled.  
*pubescens*, Hort. Angl. ex Dum.-Cours. Bot. Cult. ed. II. vii. 277 (Quid?).—Austral.  
*pungens*, Reichb. in Spreng. Syst. iv. Cur. Post. 194 = *Melaleuca nodosa*.  
*quinquenervia*, Cav. Ic. iv. 19 = *Melaleuca Leucaedendron*.  
*rigida*, Hort. ex Dum.-Cours. Bot. Cult. ed. II. v. 381 = *Callistemon rigidus*.  
*rigidifolia*, Hoffmgg. Verz. Pf. 80 = *Callistemon rigidus*.  
*robusta*, A. Cunn. in Ann. Nat. Hist. Ser. I. iii. (1839) 112.—N. Zel.  
*rubra*, Baill. Hist. Pl. vi. 337.—N. Caled.  
*rugosa*, A. Gray, Bot. U. St. Expl. Exped. i. 561. t. 69. = *villosa*.  
*rugulosa*, Sieber, ex Benth. Fl. Austral. iii. 120 = *Callistemon lanceolatus*.  
*rugulosa*, Willd. Enum. Hort. Berol. Suppl. 31, nomen; et ex Link, Enum. Hort. Berol. ii. 27 = *Callistemon rigidus*.  
*salicifolia*, A. Cunn. in Ann. Nat. Hist. Ser. I. iii. (1839) 114 = *Olea montana*, *Santalum Cunninghamii*.

## METROSIDEROS:—

- salicifolia*, Soland. ex Gaertn. Fruct. i. 171. t. 34. f. 3 (Eucalypti sp.?).—Hab.?  
*saligna*, Sm. in Trans. Linn. Soc. iii. (1797) 272 = *Callistemon salignus*.  
*scabra*, Colla, Hort. Ripnl. 91 = *Callistemon rigidus*.  
*scabra*, Hort. ex Dum.-Cours. Bot. Cult. ed. II. v. 381 = *acuminata*, Dum.-Cours.  
*scandens*, Soland. ex Gaertn. Fruct. i. 172. t. 34. f. 10.—N. Zel.  
*scariosa*, Wendl. ex Hornem. Hort. Hofn. Suppl. 139.—Hab.?  
*semperflorans*, Lodd. Bot. Cab. t. 523 = *Callistemon lanceolatus*.  
*sororia*, Endl. in Enum. Pl. Hueg. 49 = *Kunzea recurva*?  
*speciosa*, Sims, Bot. Mag. t. 1761 = *Callistemon speciosus*.  
*spectabilis*, Soland. ex Gaertn. Fruct. i. 172. t. 34. f. 9 = *villosa*.  
*splendens*, DC. Prod. iii. 222, in syn. = *Angophora lanceolata*.  
*stipularis*, Hook. f. Fl. Antaret. 275.—Chili.  
*suberosa*, Roxb. Hort. Beng. [92]; Fl. Ind. ii. 478.—Ins. Molucc.  
*subsimilis*, Colenso, in Trans. N. Z. Inst. xii. (1880) 861.—N. Zel.  
*taitensis*, Decne. Bot. Voy. Venus, 80 = *villosa*.  
*ternifolia*, F. Muell. Docum. Intercol. Exhib. 30.—Austral.  
*tetrapetala*, F. Muell. Fragm. vii. 41.—Austral.  
*tomentosa*, A. Rich. Ess. Fl. Nouv. Zel. 336.—N. Zel.  
*trincvria*, Hort. Angl. ex Steud. Nom. ed. II. ii. 133 (Quid?).—Austral.  
*tubiflora*, Breit. Hort. Breit. 282 (Quid?).—Austral.  
*umbellata*, Cav. Ic. iv. 20. t. 387 = *lucida*.  
*vera*, Lindl. Coll. Bot. t. 18.—Amboina; Java.  
*vesiculata*, Colenso, in Trans. N. Z. Inst. xvi. (1884) 327.—N. Zel.  
*villosa*, Sm. in Trans. Linn. Soc. iii. (1797) 269.—Ins. Tahiti.  
*viminialis*, Soland. ex Gaertn. Fruct. i. 171. t. 34. f. 4 = *Callistemon rigidus*.  
*viridiflora*, Sims, Bot. Mag. t. 2602 = *Callistemon salignus*.

## METROXYLON, Rottb. in Nye Saml. Dansk. Vidensk. Selsk. Skrift. ii. (1783) 525. t. 1. PALMAE, Benth. &amp; Hook. f. iii. 935.

CORLOCOCCUS, H. Wendl. in Bonplandia, x. (1862) 199.

SAGUS, Rumph. ex Gaertn. Fruct. i. 27 (1788).

*elatum*, Hort. ex Scheff. in Ann. Jard. Buitenz. i. (1876) 162 = *Heterospatha elata*.*elatum*, Mart. Hist. Nat. Palm. iii. 216. t. 102 = *Pigafetta elata*.*filare*, Mart. l. c. 215 = *Pigafetta filaris*.*hermaphroditum*, Hassk. in Hoo. & De Vriese Tijdschr. ix. (1842) 175.—Malaya.*inermis*, Mart. Hist. Nat. Palm. iii. 215 = *M. Sagu laeve*, Mart. l. c. 214.—Siam.*longispinum*, Mart. l. c. 215.—Amboina.*micranthum*, Mart. l. c.—Ins. Ceram.*microcarpum*, Kunth, Enum. Pl. iii. 215 = *Pigafetta filaris*.*microspermum*, Kunth, l. c. = *Pigafetta filaris*.*Rumphii*, Mart. Hist. Nat. Palm. 213.—Malaya.*Sago*, Kon. in Kon. & Sims, Ann. Bot. i. (1805) 193. t. 4 = seq.*Sagu*, Rottb. in Nye Samml. Dansk. Vidensk. Selsk. Skrift. ii. (1788) 527.—Ins. Molucc.*Sagus*, Spreng. Syst. ii. 139 = *præc.**sylvestre*, Mart. Hist. Nat. Palm. iii. 215.—Amboina.*vitiense*, Benth. & Hook. f. Gen. iii. 935.—Ins. Fiji.METROXYLON, Spreng. Gen. 283 (1830) = *Raphia*, Beauv. (Palm.).*Ruffia*, Spreng. Syst. ii. 139 = *R. Ruffia*.*taedigerum*, Spreng. l. c. = *R. taedigera*.*textile*, Welw. Apont. 584 = *R. textilis*.*viniferum*, Spreng. Syst. ii. 139 = *R. vinifera*.

## METTENIA, Griseb. Fl. Brit. W. Ind. 43 (1850).

EUPHORBACEAE, Benth. &amp; Hook. f. iii. 324.

*globosa*, Griseb. Fl. Brit. W. Ind. 43.—Ind. occ.

## METTENIUSA, Karst. Fl. Columb. i. 79. t. 89 (1859?). OLACINEAE?

*edulis*, Karst. l. c.—N. Granat.

## METTERNICHIA, Mikan, Del. Fl. et Faun. Bras. (1825) cum ic. SOLANACEAE, Benth. &amp; Hook. f. ii. 905.

*affinis*, Presl, Bot. Bemerk. 102.—Bras.*megalandra*, Dun. in DC. Prod. xiii. t. 595.—N. Granat.*Princeps*, Miers, in Hook. Lond. Journ. Bot. v. (1848) 145 = seq.*principis*, Mikan, Del. Fl. et Faun. Bras. 3. t. 1.—Bras.*spectabilis*, Regel, Cat. Pl. Hort. Aksakov. 93 = *præc.*

## MEUM, [Tourn.] Adans. Fam. ii. 97 (1763). UMBELLIFERAE, Benth. &amp; Hook. f. i. 911.

*aidonidifolium*, J. Gay.—Cf. Bull. Soc. Bot. Fr. vi. (1860) 575, 576 = *Ligusticum Mutellina*.*alatum*, Baill. Hist. Pl. vii. 107 = *Ligusticum alatum*.*anethifolium*, Gaertn. Mey. & Scherb. Fl. Wett. iii. ii. 10 = *athamanticum*.*athamanticum*, Jacq. Fl. Austr. iv. 2.—Europ.*atlanticum*, Coss. in Bull. Soc. Bot. Fr. xxii. (1875) 59, nomen; Ball, in Journ. Linn. Soc. xvi. (1878) 474.—Maroc.*Bunius*, Jacq. ex G. Don, in Loud. Hort. Brit. 104 = *Carum Bunius*.*capillaceum*, Dulac, Fl. Hautes-Pyr. 354 = *athamanticum*.*carvifolium*, Bertol. Fl. Ital. iii. 313 = *Carum flexuosum*.*corsicum*, Bertol. l. c. 615 = *Ligusticum corsicum*.*Dalechampii*, Tenore, Prod. Fl. Neap. 19 = *Tribula vulgaris*.*diffusum*, Baill. Hist. Pl. vii. 191 = *Seseli indicum*.*fatium*, Pers. Syn. i. 319 = *Carum verticillatum*.*Foeniculum*, Spreng. in Schult. Syst. vi. 433 = *Foeniculum vulgare*.*gayoides*, Regel & Schmalh. ex Regel, Pl. Nov. Fedsch. 32.—Kokan.*gracuum*, Boiss. & Heldr. ex Boiss. Fl. Orient. ii. 831 = *Carum gracuum*.*heterophyllum*, Moench, Meth. 86 = *Carum Bunius inundatum*, Spreng. Umbellif. Sp. 115 = *Aplium inundatum*.*Mutellina*, Gaertn. Fruct. i. 106. t. 23 = *Ligusticum Mutellina*.*nevadense*, Boiss. Voy. Bot. Espagne, ii. 732 = *athamanticum*.*nodiflorum*, Baill. Hist. Pl. vii. 191 = *Aplium nodiflorum*.*nudicaule*, Moench, Meth. 86 = *Seseli montanum*.*nudicaule*, Trevir. Symb. Phytol. i. 31 = *Peucedanum redivivum*.*nutans*, Moench, Meth. 86 = *Carum rigidulum*.*piperatum*, Tenore, Fl. Nap. iii. 291 = seq.*piperinum*, Colla, Herb. Pedem. iii. 46 = seq.*piperitum*, Schult. Syst. vi. 435 = *Foeniculum piperitum*.*pyrenaicum*, J. Gay, ex DC. Prod. iv. 162 = *Ligusticum pyrenaicum*.*resinosum*, Baill. Hist. Pl. vii. 191 = *Ferula nudicaulis rigidulum*, Bertol. Fl. Ital. iii. 314 = *Carum rigidulum*.*scoticum*, Baill. Hist. Pl. vii. 191 = *Ligusticum scoticum*.*segetum*, Guss. Fl. Sic. Prod. i. 346 = *Carum Ridolfi*.*sibiricum*, Spreng. Pugill. ii. 56 = *Silaus tenuifolius*.*sifolium*, Presl, ex Steud. Nom. ed. II. ii. 133 (Quid?).—Sicilia.*Silaus*, Baill. Hist. Pl. vii. 191 = *Silaus flavescens*.*tenuifolium*, Duby, Bot. Gall. 230 = *Seseli tenuifolium*.*venosum*, Baill. Hist. Pl. vii. 191 = *Selinum sylvestre*.

## MEYENIA, Nees, in Wall. Pl. As. Rar. iii. 78 (1832).

*Thunbergia*, Retz. (Acanthac.).*erecta*, Benth. in Hook. Niger Fl. 476 = *T. erecta*.*Hawitayneana*, Nees, in Wall. Pl. As. Rar. iii. 78 = *T. Hawitayneana*.*longiflora*, Benth. in Hook. Niger Fl. 476 = *T. fragrans*.*Vogeliana*, Benth. in Bot. Mag. t. 5389 = *T. Vogeliana*.

## MEYENIA, Schlecht. in Linnæa, viii. (1833) 251 =

*Costrum*, Linn. (Solanac.).*corymbosa*, Schlecht. l. c. 252 = *C. Endlicheri*.*cyanea*, Heynh. Nom. ii. 404 = *Ioehroma tubulosa*.*fasciculata*, Schlecht. in Linnæa, viii. (1833) 251 = *C. fasciculatum*.*purpurea*, Heynh. Nom. ii. 404 = *C. elegans*.*tomentosa*, Heynh. l. c. = *C. Benthami*.MEYERA, Adans. Fam. ii. 257 (1763) = *Holostium*, Dill. (Caryoph.).



MEYERA, Schreb. Gen. 570 (1791) = *Enhydra*, Lour. (Compos.).  
*capitata*, Spreng. Syst. iii. 601 = *Wedelia biflora*.  
*fluctuans*, Spreng. l. c. 602 = *E. fluctuans*.  
*guineensis*, Spreng. l. c. = *E. fluctuans*.  
*Heloncha*, Buch.-Ham. ex Wall. Cat. n. 3195 = *E. fluctuans*.  
*maritima*, H. B. & K. Nov. Gen. et Sp. iv. 269 = *E. maritima*.  
*orientalis*, D. Don, Prod. Fl. Nep. 180 = *Caesulia axillaris*.  
*sessilis*, Sw. Fl. Ind. Occ. iii. 1384 = *E. sessilis*.

MEYERIA, DC. Prod. v. 670 (1836) = *Calea*, Linn. (Compos.).  
*angustifolia*, Gardn. in Hook. Lond. Journ. Bot. vii. (1848) 414 = *C. Gardneriana*.  
*Candolleana*, Gardn. l. c. = *C. Candolleana*.  
*elongata*, Gardn. l. c. 415 = *C. elongata*.  
*hispidula*, DC. Prod. v. 671 = *C. hispidula*.  
*hypericifolia*, Gardn. in Hook. Lond. Journ. Bot. vii. (1848) 413 = *C. hypericifolia*.  
*longifolia*, DC. Prod. v. 671 = *C. longifolia*.  
*microphylla*, Gardn. in Hook. Lond. Journ. Bot. vii. (1848) 413 = *C. microphylla*.  
*myrtifolia*, DC. Prod. v. 670 = *C. myrtifolia*.  
*parvifolia*, DC. l. c. = *C. parvifolia*.  
*teucriifolia*, Gardn. in Hook. Lond. Journ. Bot. vii. (1848) 412 = *C. teucriifolia*.

MEYNA, Roxb. ex Link. Jahrb. i. iii. 32 (1820) = *Vangueria*, Juss. (Rubiace.).  
*spinosa*, Roxb. ex Link. l. c. = *V. spinosa*.

MEYNIA, Schult. Mant. i. 67 (1822) = *praeac.*

MEZEREUM, C. A. Mey. in Bull. Phys.-Math. Acad. Peterb. i. (1843) 358 = *Daphne*, Linn. (Thymel.).  
*officinarium*, C. A. Mey. l. c. = *D. Mezereum*.

MEZIERA, Baker, Fl. Maurit. 129 (1877), sphalm. = *seq.*  
 = *Begonia*, Linn.  
*Calleryana*, Herb. Mus. Par. ex A. DC. in DC. Prod. xv. 1. 408 = *B. aptera*, Roxb.  
*Griffithiana*, A. DC. in Ann. Sc. Nat. Sér. IV. xi. (1859) 144 = *B. episcopalis*.  
*nepalensis*, A. DC. l. c. = *B. gigantea*.  
*salsicensis*, Gaudich. Bot. Voy. Bonite, t. 32 = *B. aptera*, Roxb.

MEZIERIA, Presl, Prod. Monog. Lobel. 7 (1836) = *Lobelia*, Linn. (Campan.).  
*depressa*, Presl, l. c.; Sond. in Harv. & Sond. Fl. Cap. iii. 533 = *L. depressa*.  
*Dregeana*, Sond. l. c. = *L. Dregeana*.  
*Alicandis*, Presl, Prod. Monog. Lobel. 7 = *L. depressa*!  
*hamifusa*, A. DC. in DC. Prod. vii. 351 = *L. alicandis*!  
*valdiviana*, Phil. in Bot. Zeit. xxii. (1864) 217 = *L. valdiviana*.

MEZONEURUM, Desf. in Mém. Mus. Par. iv. (1818) 245, t. 10, 11. LEGUMINOSAE, Benth. & Hook. f. i. 565.  
*angolense*, Welw. ex Oliver, Fl. Trop. Afr. ii. 261. — Afr. trop.  
*Benthamicum*, Baill. Adansonia, vi. (1866) 196. — Afr. trop.  
*brachycarpum*, Benth. Fl. Austral. ii. 278. — Austral. Malaya.  
*macrophyllum*, Wight & Arn. l. c. — Ind. or.; Malaya.  
*glabrum*, Desf. in Mém. Mus. Par. iv. (1818) 245, t. 10. — Burma; Malaya.  
*grande*, Heyne, ex Wall. Cat. n. 5830 = *cucullatum*.  
*grande*, Miq. Fl. Ind. Bat. Suppl. 291 = *Acrocarpus grandis*.  
*Hildebrandtii*, Vatke, in Linnaea, xliii. (1880-82) 338. — Afr. trop.  
*lymenocarpum*, Wight & Arn. Prod. 233. — Ind. or.  
*intermedium*, Zipp. ex Span. in Linnaea, xv. (1841) 200, nomen. — Ins. Timor.  
*macrophyllum*, Benth. ex Miq. Fl. Ind. Bat. i. 1. 104 = *cucullatum*.  
*procumbens*, Blanco, Fl. Filip. ed. II. 235 = *glabrum*.  
*pubescens*, Desf. in Mém. Mus. Par. iv. (1818) 245, t. 11. — Burma; Malaya.

## MEZONEURUM:—

*Scortechinii*, F. Muell. in Wing, South Sc. Record, ii. (1882) 73. — Austral.  
*sulfureum*, Miq. Fl. Ind. Bat. i. 1. 105. — Java.  
*sumatranum*, Wight & Arn. Prod. 233. — Malaya.  
*Welwitschianum*, Oliver, Fl. Trop. Afr. ii. 261. — Afr. trop.

MEZZETTIA, Becc. in Nuov. Giorn. Bot. iii. (1871) 187. ANONACEAE.

*parviflora*, Becc. l. c. 188. — Borneo.  
*umbellata*, Becc. l. c. 187. — Borneo.

MIAGRUM, Crantz, Stirp. Austr. ed. I. 4 (1762) = *Myagrimum*, Linn. (Crucif.).

MIBORA, Adans. Fam. ii. 495 (1763). GRAMINEAE, Benth. & Hook. f. iii. 1147.

*CHAMAGROSTIS*, Borkh. ex Wibel, Prim. Fl. Werth. 126 (1799).

*KNAPPIA*, Sm. Engl. Bot. t. 1127 (1803).

*STURMIA*, Hoppe, in Sturm, Deutschl. Fl. Heft vii. (1799).

*Desvauxii*, Lange, in Kjoeb. Vidensk. Meddel. (1860) 24 = *verna*.

*minima*, Beauv. Agrost. 30; Desv. Fl. Anj. 46 = *verna*.

*verna*, Beauv. l. c. 107; S. F. Gray, Nat. Arr. Brit. Pl. ii. 155. — Europ.; Afr. bor.; As. Min.

MICADANIA, R. Br. in Denh. & Clapp. Trav. App. 239 (1827) = *Butyrospermum*, Kotschy (Sapot.).

MICALIA, Rafin. Fl. Tellur. ii. 104 (1836) = *Escobedia*, Ruiz & Pav. (Scrophul.).

*grandiflora*, Rafin. l. c. 105 = *E. scabrifolia*.

MICAMBE, Adans. Fam. ii. 407 (1763) = *Cleome*, Linn. (Capparid.).

*ornithopodioides*, Medic. Phil. Bot. i. 43 = *C. ornithopodioides*.

*violacea*, Medic. l. c. = *C. graveolens*.

MICANIA, D. Dietr. Syn. Pl. iv. 1377 (1847) = *Mikania*, Willd. (Compos.).

MICHAUXIA, L'Hérit. Monog. [(1788)]; ex Ait. Hort. Kew. ed. I. ii. 8 (1789). CAMPANULACEAE, Benth. & Hook. f. ii. 561.

*MINDIUM*, Adans. Fam. ii. 134 (1763).

*campanuloides*, L'Hérit. ex Ait. Hort. Kew. ed. I. ii. 8. — As. Min.; Syria.

*columnaris*, Boiss. Diagn. Ser. II. iii. 117 = *Tchihatcheffii*.

*decandra*, Fisch. ex DC. Prod. vii. 457 = *laevigata*.

*dodeandra*, Fisch. ex Steud. Nom. ed. II. ii. 138 = *laevigata*.

*laevigata*, Vent. Jard. Cels. 81, t. 81. — Persia.

*nova*, J. F. Gmel. Syst. 618 = *campanuloides*.

*nuda*, A. DC. in DC. Prod. vii. 457. — Mesopot.

*stenophylla*, Boiss. & Haussk. ex Boiss. Fl. Orient. iii. 391. — Persia.

*strigosa*, Pers. Syn. i. 418 = *campanuloides*.

*Tchihatcheffii*, Fisch. & Heldr. in Ann. Sc. Nat. Sér. IV. i. (1854) 32. — As. Min.

*thyrsoides*, Boiss. & Heldr. Diagn. Ser. I. xi. 61. — As. Min.

MICHAUXIA, Neck. Elem. i. 12 (1790) = *Relbania*, L'Hérit. (Compos.).

MICHAUXIA, Raensch. Nom. ed. III. 232 (1797) (Quid!).

*spicata*, Raensch. l. c. — Hab. 1

MICHAUXIA, Salisb. Prod. 386 (1796) = *Gordonia*, Ellis (Ternstroem.).

*sessilis*, Salisb. l. c. = *G. pubescens*.

MICHELARIA, Dum. Obs. Gram. Belg. 77 (1823) = *Bromus*, Linn. (Gramin.).

*arduennensis*, Dum. in Bull. Soc. Bot. Belg. vii. (1868) 59 = *B. arduennensis*.

*bromoides*, Dum. Obs. Gram. Belg. 77 = *B. arduennensis*.

*eburonensis*, Dum. in Bull. Soc. Bot. Belg. vii. (1868) 60 = *B. racemosus*.

*hirsuta*, Davr. Néc. Liég. (1854) 36 = *B. racemosus*.

*villosa*, Dum. ex Thieles, in Mém. Soc. Hainault, Sér. III. v. (1870) 200 = *Agropyron repens*!

*villosa*, Strall. in Bull. Acad. Brux. xxii. ii. (1855) 516 = *B. racemosus*.

MICHELIA, Linn. Gen. ed. I. 119 (1737). MAGNOLIACEAE, Benth. & Hook. f. i. 19.

*CHAMPACA*, Adans. Fam. ii. 365 (1763).

*LIRIOPSIS*, Spach, Hist. Vég. Phan. vii. 460 (1839).

*alba*, DC. Syst. i. 449 (gen. dub.). — Java.

*aurantiaca*, Wall. Pl. As. Rar. ii. 39 = *M. Champaca*.

*Blumei*, Steud. Nom. ed. II. ii. 139 = *M. Champaca*.

*caerulea*, DC. Syst. i. 449 (sp. dub.). — Java.

*Cathartii*, Hook. f. & Thoms. Fl. Ind. i. 79. — Reg. Himal.

*Champaca*, Linn. Sp. Pl. 536. — Malaya.

*coerulea*, Steud. Nom. ed. I. 533 = *caerulea*.

*Doltsopa*, Buch.-Ham. ex DC. Syst. i. 448 = *M. Champaca*.

*excelsa*, Blume, Fl. Jav. Magnol. 9, in obs. — Reg. Himal.

*Figio*, Spreng. Syst. ii. 643. — China.

*fusca*, Blume, Fl. Jav. Magnol. 8, in textu. — China.

*glauca*, Wight, Illustr. i. 14 = *nilagirica*.

*gracilis*, Kostel. Allg. Med. Pharm. Fl. v. 1701 = *Magnolia Kobus*.

*Kisopa*, Buch.-Ham. ex DC. Syst. i. 448. — Reg. Himal.

*lactea*, Buch.-Ham. ex Wall. Cat. n. 6491 = *oblonga*.

*lanuginosa*, Wall. Tent. Fl. Nep. 8, t. 5. — Reg. Himal.

*longifolia*, Blume, Bijdr. 7 = *M. Champaca*.

*macrophylla*, D. Don, Prod. Fl. Nep. 226 = *Magnolia pterocarpa*.

*montana*, Blume, Bijdr. 7. — Reg. Himal.; Malaya.

*nilagirica*, Zenker, Fl. Ind. 21, t. 20. — Ind. or.

*oblonga*, Wall. Cat. n. 972. — Reg. Himal.

*ovalifolia*, Wight, Illustr. i. 13 = *nilagirica*.

*parvifolia*, Blume, Fl. Jav. Magnol. 8, in textu. — Java.

*parvifolia*, DC. Syst. i. 449 (sp. dub.). — Ins. Ternate.

*pubinervis*, Blume, Fl. Jav. Magnol. 14 = *M. Champaca*.

*pulneyensis*, Wight, Illustr. i. 14 = *nilagirica*.

*punduana*, Hook. f. & Thoms. Fl. Ind. i. 81. — Reg. Himal.

*Rheedii*, Wight, Illustr. i. 14, t. 5, f. 6 = *M. Champaca*.

*rufinervis*, DC. Syst. i. 449 = *M. Champaca*.

*sericea*, Pers. Syn. ii. 94 = *M. Champaca*.

*suaveolens*, Pers. l. c. = *M. Champaca*.

*Tsiampaca*, Linn. Mant. i. 78. — Amboina.

*velutina*, Blume, Fl. Jav. Magnol. 17 = *M. Tsiampaca*.

*velutina*, DC. Prod. i. 79 = *lanuginosa*.

*Walkerii*, Wight, Illustr. i. 13 = *nilagirica*.

*Yulan*, Kostel. Allg. Med. Pharm. Fl. v. 1700 = *Magnolia conspicua*.

MICHIEA, F. Muell. Fragm. iv. 95, t. 27 (1864) = *Coleanthera*, Stschegl. (Epicrid.).

*symphyanthera*, F. Muell. l. c. 96 = *C. myrtilloides*.

MICHOXIA, Vell. Fl. Flum. 227 (1825); v. t. 103 (1827). Gen. dub. — Cf. Benth. & Hook. f. i. 981.

*calyptata*, Vell. Fl. Flum. 227; v. t. 103. — Bras.

MICONIA, Ruiz & Pav. Prod. 60 (1794). MELASTOMACEAE, Benth. & Hook. f. i. 763.

*ANTISOLA*, Rafin. Sylva Tellur. 97 (1835).

*AUGUSTINEA*, A. St. Hil. & Naud. in Ann. Sc. Nat. Sér. III. ii. (1844) 145.

*AULIPHAS*, Rafin. Sylva Tellur. 95 (1835).

*CATACHAENIA*, Griseb. in Goett. Abh. x. (1861) 54.

*CHAENOPLEURA*, Rich. ex DC. Prod. iii. 197 (1828).

*CHILOPORUS*, Naud. in Ann. Sc. Nat. Sér. III. iv. (1845) 57.

*CHITONIA*, D. Don, in Mem. Wern. Soc. iv. (1823) 317.

*CLASTILIX*, Rafin. Sylva Tellur. 99 (1835).

*CREMANIUM*, D. Don, in Mem. Wern. Soc. iv. (1823) 310.

*CYANOPHYLLUM*, Naud. in Ann. Sc. Nat. Sér. III. xvii. (1852) 324.

*CYATHANTHERA*, Pohl, Pl. Bras. Ic. ii. 130 (1831).

*DECARAPHE*, Miq. Phytog. ii. 84 (1838-40).

*DIPLOCHITA*, DC. Prod. iii. 176 (1828).

*EURYCHAENIA*, Griseb. Fl. Brit. W. Ind. 258 1860; et in Goett. Abh. ix. (1861) 46.

*FOLOMFIS*, Rafin. Sylva Tellur. 97 (1835).

*FOTHERGILLA*, Aubl. Pl. Gu. l. 440, t. 175 (1775).

*GALLASIA*, Mart. ex DC. Prod. iii. 182 (1828).

*GLOSSOCENTRUM*, Crueg. in Linnaea, xx. (1847) 111.

*HARTIGIA*, Miq. in Linnaea, xviii. (1844) 284.



## MICONIA :—

- HYPOXANTHUS, Rich. ex DC. Prod. iii. 180 (1828).  
 JUCUNDA, Cham. in Linnaea, ix. (1834) 456.  
 LEONICENIA, Scop. Introd. 212 (1777).  
 OCTOMERIS, Naud. in Ann. Sc. Nat. Sér. III. xvii. (1852) 878.  
 PHOLOPHIS, Rafin. Sylva Tellur. 97 (1838).  
 PLEUROCHAENIA, Griseb. in Goett. Abh. ix. (1861) 55.  
 POGONORHYNCHUS, Crueg. in Linnaea, xx. (1847) 107.  
 POMEREULA, Domb. ex DC. Prod. iii. 190 (1828).  
 SCHIZANTHERA, Turcz. in Bull. Soc. Nat. Mosc. (1862) II. 322.  
 SERICOLA, Rafin. Sylva Tellur. 98 (1838).  
 SOLTSMANNIA, [Klotzsch] ex Naud. in Ann. Sc. Nat. Sér. III. xvi. (1851) 132.  
 SYNOPTERA, Rafin. Sylva Tellur. 98 (1838).  
 TAMONEA, Aubl. Pl. Gui. i. 441 (1775).  
 TRUNCARIA, DC. Prod. iii. 106 (1828).  
 ZIEGERA, Rafin. Sylva Tellur. 94 (1838).  
 ZULATIA, Neck. Elem. II. 117 (1790).  
*abortiva*, Naud. in Ann. Sc. Nat. Sér. III. xvi. (1851) 232 = Sieberii.  
*acalephoides*, Naud. l. c. 207.—N. Granat.  
*Acinodendron*, Sweet, Hort. Brit. ed. I. 159; D. Don, in Lond. Hort. Brit. 174.—Am. austr.  
*acuminata*, Naud. in Ann. Sc. Nat. Sér. III. xvi. (1851) 244 = axilliflora.  
*acuminifera*, Triana, in Trans. Linn. Soc. xxviii. (1871) 105.—N. Granat.  
*adenophora*, Naud. in Ann. Sc. Nat. Sér. III. xvi. (1851) 182 = aurea.  
*aegrotans*, Naud. l. c. 211 = arbutifolia.  
*aeruginosa*, Naud. l. c. 185 = desmantha.  
*affinis*, DC. Prod. iii. 187.—Guian.  
*affinis*, Macfad. ex Griseb. Fl. Brit. W. Ind. 257 = laevigata.  
*agrestis*, Baill. Hist. Pl. vii. 35 = Leandra agrestis.  
*agyna*, Naud. in Ann. Sc. Nat. Sér. III. xvi. (1851) 232 = caerulea.  
*alata*, DC. Prod. iii. 184.—Am. trop.  
*albicans*, Steud. Nom. ed. II. ii. 139 = holosericea.  
*albo-rufescens*, Naud. in Ann. Sc. Nat. Sér. III. xvi. (1851) 160.—Bras.  
*alternans*, Naud. l. c. 161 in adnot.—Guian.  
*alypifolia*, Naud. l. c. 215.—Peruv.  
*amazonica*, Triana, in Trans. Linn. Soc. xxviii. (1871) 103.—Bras.  
*ambigua*, DC. Prod. iii. 189.—Venezuela.  
*amblyandra*, Naud. in Ann. Sc. Nat. Sér. III. xvi. (1851) 206.—N. Granat.  
*amoena*, Triana, in Trans. Linn. Soc. xxviii. (1871) 115.—Bras.  
*ampla*, Triana, l. c. 101.—Ins. Trinit.  
*amplexicaulis*, Naud. in Ann. Sc. Nat. Sér. III. xvi. (1851) 136.—Peruv.  
*amygdalina*, Naud. l. c. 141 = fasciculata.  
*anceps*, Naud. l. c. 150 = scorpioides.  
*ancistrophora*, Triana, in Trans. Linn. Soc. xxviii. (1871) 103.—Cuba.  
*andina*, Naud. in Ann. Sc. Nat. Sér. III. xvi. (1851) 236.—Venezuela.  
*androsaemifolia*, Griseb. Cat. Pl. Cub. 100.—Cuba.  
*angustata*, D. Don, ex Steud. Nom. ed. II. ii. 139.—Ins. Trinit.  
*angustiflora*, Naud. in Ann. Sc. Nat. Sér. III. xvi. (1851) 246.—Jamaic.  
*angustifolia*, Griseb. in Goett. Abh. vii. (1857) 217 = Tetrazygia angustifolia.  
*anisophylla*, Triana, in Trans. Linn. Soc. xxviii. (1871) 122.—N. Granat.  
*anisotricha*, Triana, l. c. 102 = Berghesiana.  
*annulata*, Triana, l. c. 121.—N. Granat.  
*aplostachya*, DC. Prod. iii. 183.—Am. austr.  
*aponeura*, Triana, in Trans. Linn. Soc. xxviii. (1871) 106.—N. Granat.  
*appendiculata*, Triana, l. c. 131.—N. Granat.  
*arbores*, Fav. ex Triana, l. c. 108 = calvescens.  
*arbutifolia*, Naud. in Ann. Sc. Nat. Sér. III. xvi. (1851) 210.—Venezuela.  
*argentea*, DC. Prod. iii. 182.—Ind. occ.  
*argyrophylla*, DC. l. c. 181.—Bras.  
*argyrophylla*, Naud. in Ann. Sc. Nat. Sér. III. xvi. (1851) 147 = stenostachya.  
*Aschenborniana*, Naud. l. c. 246 = Oxymeris cornioides.

## MICONIA :—

- asclepiadea, Triana, in Trans. Linn. Soc. xxviii. (1871) 121.—N. Granat.  
 aspergillaris, Naud. in Ann. Sc. Nat. Sér. III. xvi. (1851) 214.—Ecuador.  
 asperrima, Triana, in Trans. Linn. Soc. xxviii. (1871) 124.—N. Granat.  
 astrolasia, DC. Prod. iii. 190 = rubiginosa.  
 astrotricha, Triana, in Trans. Linn. Soc. xxviii. (1871) 113.—Bras.  
 atrata, Wawra, in Oestr. Bot. Zeitschr. xiii. (1883) 89.—Bras.  
 attenuata, DC. Prod. iii. 186 = prasina.  
 Aubletiana, Steud. Nom. ed. II. ii. 139 = prasina.  
 aulocalyx, Mart. ex Triana, in Trans. Linn. Soc. xxviii. (1871) 115.—Peruv.  
 aurea, Naud. in Ann. Sc. Nat. Sér. III. xvi. (1851) 244.—Am. trop.  
 auriculata, DC. Prod. iii. 185.—Bras.  
 axilliflora, Naud. in Ann. Sc. Nat. Sér. III. xvi. (1851) 179.—Guiana.  
 barbiger, DC. Prod. iii. 179 = racemosa.  
 barbinervis, Triana, in Trans. Linn. Soc. xxviii. (1871) 113.—Am. austr.  
 Benthamiana, Triana, l. c. 102.—Am. austr.  
 berbeiceana, Naud. in Ann. Sc. Nat. Sér. III. xvi. (1851) 174 = M. Acinodendron.  
 Berghesiana, Naud. l. c. 246.—Mexic.  
 Bergii, Beurl. in Vet. Akad. Handl. Stockh. 1854 (1856) 129 = Conostegia xalapensis.  
 Bergii, Wawra, Bot. Ergeb. Maxim. Bras. 19. t. 4 = atrata.  
 Beurlingii, Triana, in Trans. Linn. Soc. xxviii. (1871) 107.—Ins. Trinit.  
 bicolor, Triana, l. c. 103 (Tetrazygia sp.).—Ind. occ.  
 bifrons, Naud. in Ann. Sc. Nat. Sér. III. xvi. (1851) 178 = lepidota.  
 biglomerata, DC. Prod. iii. 183.—Bras.  
 Bianchetiana, Naud. in Ann. Sc. Nat. Sér. III. xvi. (1851) 202 = hypoleuca.  
 brachyanthera, Triana, in Trans. Linn. Soc. xxviii. (1871) 129.—Peruv.  
 brachybotrya, Triana, l. c. 111.—Venezuela.  
 brachycalyx, Triana, l. c. 102.—N. Granat.  
 brachypoda, DC. Prod. iii. 180 = racemosa.  
 brachystyla, Naud. in Ann. Sc. Nat. Sér. III. xvi. (1851) 230 = glaberrima.  
 bracteata, Macfad. Fl. Jamaic. ii. 82.—Jamaic.  
 bracteata, Triana, in Trans. Linn. Soc. xxviii. (1871) 111.—Am. austr.  
 bracteolaris, Naud. in Ann. Sc. Nat. Sér. III. xvi. (1851) 150 = eriodonta.  
 bracteolata, DC. Prod. iii. 182.—Peruv.  
 brasiliensis, Triana, in Trans. Linn. Soc. xxviii. (1871) 118.—Bras.  
 brevipes, Benth. in Hook. Journ. Bot. ii. (1840) 313.—Guiana.  
 brunnea, DC. Prod. iii. 184.—Bras.  
 bubalina, Naud. in Ann. Sc. Nat. Sér. III. xvi. (1851) 244.—Peruv.  
 budlejoides, Triana, in Trans. Linn. Soc. xxviii. (1871) 118.—Bras.  
 bullata, Triana, l. c. 130.—Peruv.  
 Burchellii, Triana, l. c. 116.—Bras.  
 buxifolia, Naud. in Ann. Sc. Nat. Sér. III. xvi. (1851) 208.—N. Granat.  
 caelata, DC. Prod. iii. 183.—Peruv.  
 caerulea, Naud. in Ann. Sc. Nat. Sér. III. xvi. (1851) 245.—Peruv.  
 calophylla, Crueg. in Linnaea, xx. (1847) 109 = ciliata.  
 calophylla, Triana, in Trans. Linn. Soc. xxviii. (1871) 129 = myrtiformis.  
 calvescens, DC. Prod. iii. 185.—Bras.  
 calyptrata, Mart. ex Triana, in Trans. Linn. Soc. xxviii. (1871) 109 = Chamissois.  
 campestris, Triana, l. c. 113.—Guian.  
 Candolleana, Naud. in Ann. Sc. Nat. Sér. III. xvi. (1851) 244 = cinnamomifolia.  
 Candolleana, Triana, in Trans. Linn. Soc. xxviii. (1871) 117.—Bras.  
 caryophyllacea, Triana, l. c. 106.—Bras.  
 castaneifolia, Naud. in Ann. Sc. Nat. Sér. III. xvi. (1851) 182.—Bras.  
 cataractae, Triana, in Trans. Linn. Soc. xxviii. (1871) 123.—N. Granat.  
 caudata, DC. Prod. iii. 187.—N. Granat.  
 caudata, Naud. in Ann. Sc. Nat. Sér. III. xvi. (1851) 184, partim = Doneana.

## MICONIA :—

- caudigera, DC. Prod. iii. 186.—Bras.  
 ceanothina, DC. l. c. 189 = laevigata.  
 cecidophora, Naud. in Ann. Sc. Nat. Sér. III. xvi. (1851) 166.—Peruv.  
 centrodesma, Naud. l. c. 164.—N. Granat.  
 centrophora, Naud. l. c. 209.—Guian.  
 cernua, Naud. l. c. 205.—N. Granat.  
 chaenopleuroides, Naud. l. c. 245 = latecrenata.  
 chaetodon, Naud. l. c. 134 = desmantha.  
 Chamissois, Naud. l. c. 179.—Bolivia.  
 chartacea, Triana, in Trans. Linn. Soc. xxviii. (1871) 119.—Bras.  
 chionophila, Naud. in Ann. Sc. Nat. Sér. III. xvi. (1851) 236.—Peruv.  
 chionophylla, Triana, in Trans. Linn. Soc. xxviii. (1871) 130 = chionophila.  
 chlorophylla, Wright, in Sauv. Fl. Cub. 47 = delicatula.  
 chrysantra, Griseb. Cat. Pl. Cub. 99 = Graffenrieda chrysantra.  
 chrysonetra, Triana, in Trans. Linn. Soc. xxviii. (1871) 111.—Mexic.  
 chrysopetala, Naud. in Ann. Sc. Nat. Sér. III. xvi. (1851) 238 = coelestis.  
 ciliaris, Triana, in Trans. Linn. Soc. xxviii. (1871) 105.—Peruv.  
 ciliata, Benth. in Hook. Journ. Bot. ii. (1840) 311 = racemosa.  
 ciliata, DC. Prod. iii. 179.—Guian.  
 cinchonaeifolia, DC. l. c. 184.—Bras.  
 cinerascens, Mig. in Linnaea, xxii. (1849) 543.—Bras.  
 cinnamomea, Beurl. in Vet. Akad. Handl. Stockh. 1854 (1856) 131 = Oxymeris cinnamomea.  
 cinnamomifolia, Naud. in Ann. Sc. Nat. Sér. III. xvi. (1851) 168 = Candolleana.  
 cinnamomifolia, Triana, in Trans. Linn. Soc. xxviii. (1871) 101.—Ind. occ.  
 circumsecta, Macfad. Fl. Jamaic. ii. 77 = racemosa.  
 clathrantha, Triana, in Trans. Linn. Soc. xxviii. (1871) 129.—Peruv.  
 Clausenii, Naud. in Ann. Sc. Nat. Sér. III. xvi. (1851) 143 = pepericarpa.  
 cladmioides, Steud. in Flora, xxvii. (1844) 724 = M. coelestis.  
 coelestis, Naud. in Ann. Sc. Nat. Sér. III. xvi. (1851) 245.—Peruv.  
 coerulea, Auct., vide caerulea.  
 collina, DC. Prod. iii. 185 = prasina.  
 compressa, Naud. in Ann. Sc. Nat. Sér. III. xvi. (1851) 128.—Bras.  
 congestiflora, DC. Prod. iii. 180 = ciliata.  
 conostegoides, Naud. in Ann. Sc. Nat. Sér. III. xvi. (1851) 127.—Bras.  
 corallina, Spring, ex Mart. in Flora, xx. (1837) 11. Beibl. 77 = mexicana.  
 cordata, Triana, in Trans. Linn. Soc. xxviii. (1871) 114.—Am. trop.  
 coriacea, DC. Prod. iii. 189.—Ins. Guadalup.  
 cornifolia, Naud. in Ann. Sc. Nat. Sér. III. xvi. (1851) 126 = cinnamomifolia.  
 coronata, DC. Prod. iii. 187.—Ecuador.  
 crassifolia, Triana, in Trans. Linn. Soc. xxviii. (1871) 125.—Peruv.  
 crassipes, Triana, l. c. 116.—Peruv.  
 cremophylla, Naud. in Ann. Sc. Nat. Sér. III. xvi. (1851) 228.—Peruv.  
 crinita, Naud. l. c. 194.—N. Granat.  
 crispula, Spruce, ex Naud. l. c. 172 = prasina.  
 cristulata, Naud. l. c. 177 = prasina.  
 crocea, Naud. l. c. 245.—Peruv.  
 Cruegeri, Triana, in Trans. Linn. Soc. xxviii. (1871) 131 = ciliata.  
 Cruegeriana, Naud. in Ann. Sc. Nat. Sér. III. xvi. (1851) 245 = hypoleuca.  
 cruenta, Triana, in Trans. Linn. Soc. xxviii. (1871) 122.—N. Granat.  
 cubensis, Wright, in Sauv. Fl. Cub. 48.—Cuba.  
 cuneata, Triana, in Trans. Linn. Soc. xxviii. (1871) 113.—Peruv.  
 cuspidata, Naud. in Ann. Sc. Nat. Sér. III. xvi. (1851) 163.—Bras.  
 cyanocarpa, Naud. l. c. 221.—Bolivia.  
 Cyathanthera, Triana, in Trans. Linn. Soc. xxviii. (1871) 127.—Bras.  
 decussata, D. Don, ex Loud. Hort. Brit. 174 = ciliata.  
 delicatula, A. Rich. Ess. Fl. Cub. 566.—Cuba.  
 densiflora, Naud. in Ann. Sc. Nat. Sér. III. xvi. (1851) 245 = pusilliflora.



## MICONIA:—

- denticulata, Naud. in Ann. Sc. Nat. Sér. III. xvi. (1851) 214.—N. Granat.  
 depauperata, Gardn. in Hook. Lond. Journ. Bot. ii. (1843) 346.—Bras.  
 depauperata, Triana, in Trans. Linn. Soc. xxviii. (1871) 117, partim = paniculata.  
 deumantia, Benth. Pl. Hartw. 181.—N. Granat.  
 detergibilis, DC. Prod. iii. 181 = holosericea.  
 detergibilis, Naud. in Ann. Sc. Nat. Sér. III. xvi. (1851) 149 = herpetica.  
 difficilis, Triana, in Trans. Linn. Soc. xxviii. (1871) 122.—N. Granat.  
 dimorpha, Naud. in Ann. Sc. Nat. Sér. III. xvi. (1851) 245 = milleflora.  
 dipsacea, Naud. l. c. 188.—Peruv.  
 discolor, DC. Prod. iii. 114.—Bras.  
 discolor, Macfad. Fl. Jamaic. ii. 85 = punctata.  
 dispar, Benth. in Hook. Kew Journ. ii. (1850) 241.—Bras.  
 dispar, Spruce, ex Triana, in Trans. Linn. Soc. xxviii. (1871) 112 = eriodonta.  
 divaricata, Gardn. in Hook. Lond. Journ. Bot. ii. (1843) 345.—Bras.  
 divergens, Triana, in Trans. Linn. Soc. xxviii. (1871) 127.—N. Granat.  
 dolichopoda, Naud. in Ann. Sc. Nat. Sér. III. xvi. (1851) 217.—Venezuela.  
 dolichorrhyncha, Naud. l. c. 166.—Peruv.  
 doneana, Naud. l. c. 244.—Peruv.  
 dura, Triana, in Trans. Linn. Soc. xxviii. (1871) 181.—Bras.  
 ecostata, Sweet, Hort. Brit. ed. I. 159 (sp. dub.).—Jamaica.  
 elaeagnoides, Griseb. in Goett. Abh. vii. (1857) 217.—Ind. occ.  
 Elaeodendron, Naud. in Ann. Sc. Nat. Sér. III. xvi. (1851) 244.—Bras.  
 elaeoides, Naud. l. c. 223.—N. Granat.  
 elata, DC. Prod. iii. 182.—Jamaica.  
 elliptica, Macfad. Fl. Jamaic. ii. 88 = obovalis.  
 emarginata, Ruiz & Pav. Syst. i. 106 = Graffenrieda emarginata.  
 erioclada, Triana, in Trans. Linn. Soc. xxviii. (1871) 111.—Peruv.  
 eriodonta, DC. Prod. iii. 185.—Guian.  
 eriophora, Miq. Comm. Phyt. 86 = auriculata.  
 eriopoda, Benth. in Hook. Journ. Bot. ii. (1840) 311 = M. Acinodendron.  
 erythrantha, Naud. in Ann. Sc. Nat. Sér. III. xvi. (1851) 213.—Mexic.  
 erythropila, Steud. in Flora, xxvii. (1844) 723 = spondylantha.  
 euryenioides, Triana, in Trans. Linn. Soc. xxviii. (1871) 109.—Bras.  
 eurychaenioides, Griseb. in Mem. Am. Acad. N. S. viii. (1861) 185 = elata.  
 excelsa, A. St. Hil. ex Triana, in Trans. Linn. Soc. xxviii. (1871) 126 = inconspicua.  
 fallax, DC. Prod. iii. 181.—Bras.  
 fasciculata, Gardn. in Hook. Lond. Journ. Bot. i. (1842) 533.—Bras.  
 fasciculata, Miq. in Linnaea, xxii. (1849) 543 = chartacea.  
 favosa, Naud. in Ann. Sc. Nat. Sér. III. xvi. (1851) 190.—Ins. S. Doming.  
 ferruginata, DC. Prod. iii. 181.—Bras.  
 ferruginea, DC. l. c. 182.—Ins. S. Doming.  
 flamma, Casar. Nov. Stirp. Bras. Dec. 85.—Bras.  
 Fleischeriiana, Steud. in Flora, xxvii. (1844) 723 = prasina.  
 floribunda, DC. Prod. iii. 183.—Peruv.  
 florida, Naud. in Ann. Sc. Nat. Sér. III. xvi. (1851) 244.—Guian.  
 Fockeana, Miq. Comm. Phyt. ii. 88. t. 11. f. A = spondylantha.  
 foliosa, Triana, in Trans. Linn. Soc. xxviii. (1871) 108.—N. Granat.  
 Fothergilla, Naud. in Ann. Sc. Nat. Sér. III. xvi. (1851) 119.—Mexic.  
 fragilis, Naud. l. c. 171.—Guian.  
 fulva, DC. Prod. iii. 180.—Guian.  
 fuscescens, Griseb. in Goett. Abh. ix. (1861) 54, in obs.—Ins. S. Doming.  
 galactantha, Naud. in Ann. Sc. Nat. Sér. III. xvi. (1851) 245.—Peruv.  
 Gardneriana, Naud. l. c. 245.—Bras.

VOL. II.

## MICONIA:—

- glaberrima, Naud. in Ann. Sc. Nat. Sér. III. xvi. (1851) 243.—Mexic.  
 glabra, Macfad. Fl. Jamaic. ii. 85.—Jamaic.  
 glandulosa, Naud. in Ann. Sc. Nat. Sér. III. xvi. (1851) 244.—Jamaic.  
 glaucosceus, Triana, in Trans. Linn. Soc. xxviii. (1871) 115.—Peruv.  
 glaucocarpa, Steud. Nom. ed. II. ii. 140.—Mexic.  
 globulifera, Naud. in Ann. Sc. Nat. Sér. III. xvi. (1851) 139.—Mexic.  
 globulifera, Cham. ex Triana, in Trans. Linn. Soc. xxviii. (1871) 129 = Sieberi.  
 glomerata, Triana, l. c. 110.—Peruv.  
 glossocentra, Naud. in Ann. Sc. Nat. Sér. III. xvi. (1851) 243 = minutiflora.  
 gonioclada, Triana, in Trans. Linn. Soc. xxviii. (1871) 128.—Ecuador.  
 goniostigma, Triana, l. c. 124.—N. Granat.  
 gosypina, Triana, l. c. 123.—N. Granat.  
 Goudotii, Naud. in Ann. Sc. Nat. Sér. III. xvi. (1851) 155.—N. Granat.  
 gracilis, Triana, in Trans. Linn. Soc. xxviii. (1871) 107.—N. Granat.  
 grandifolia, D. Don, in Loud. Hort. Brit. 174.—Ins. Trinit.  
 granulosa, Naud. in Ann. Sc. Nat. Sér. III. xvi. (1851) 218.—N. Granat.  
 gratissima, Benth. ex Triana, in Trans. Linn. Soc. xxviii. (1871) 101.—Bras.  
 Grisebachii, Triana, l. c. 130.—Cuba.  
 guayaquilensis, D. Don, in Mem. Wern. Soc. iv. (1823) 316.—Ecuador.  
 haematostemon, Naud. in Ann. Sc. Nat. Sér. III. xvi. (1851) 193.—N. Granat.  
 haplobotrya, Naud. l. c. 181 = triplinervis.  
 haplostachya, C. Muell. in Walp. Ann. iv. 711 = aplostachya.  
 haplostachya, Naud. in Ann. Sc. Nat. Sér. III. xvi. (1851) 130 = macrostachya.  
 hartigioides, Naud. l. c. 245 = milleflora.  
 havanensis, DC. Prod. iii. 188 = laevigata.  
 heliotropoides, Triana, in Trans. Linn. Soc. xxviii. (1871) 116.—Bras.  
 hemonostigma, Naud. in Ann. Sc. Nat. Sér. III. xvi. (1851) 230.—Mexic.  
 herpetica, DC. Prod. iii. 181.—Bras.  
 heterochroa, Miq. in Linnaea, xviii. (1844) 621 = holosericea.  
 heteromera, Naud. in Ann. Sc. Nat. Sér. III. xvi. (1851) 124.—Bras.  
 hexaptera, Naud. l. c. 129 = triplinervis.  
 hirta, Baill. Hist. Pl. vii. 35 = Clidemia hirta.  
 hispidissima, Naud. in Ann. Sc. Nat. Sér. III. xvi. (1851) 191.—Peruv.  
 holosericea, DC. Prod. iii. 181.—Ind. occ.  
 holosericea, Triana, in Trans. Linn. Soc. xxviii. (1871) 101 = mucronata.  
 Hookeriiana, Triana, l. c. 125.—Hab. ?  
 hyemalis, A. St. Hil. & Naud. ex Naud. in Ann. Sc. Nat. Sér. III. xvi. (1851) 142.—Bras.  
 hygrophila, Naud. l. c. 220.—Bolivia.  
 hymenantha, Triana, in Trans. Linn. Soc. xxviii. (1871) 130.—Ecuador.  
 hypargyrea, Miq. in Linnaea, xviii. (1844) 622 = stenostachya.  
 hyperprasina, Naud. in Ann. Sc. Nat. Sér. III. xvi. (1851) 186.—Mexic.  
 hypoleuca, Triana, in Trans. Linn. Soc. xxviii. (1871) 119.—Am. trop.  
 ibaguensis, Schlecht. in Linnaea, v. (1830) 562; ex Triana, l. c. 109 = Maximiliana.  
 ibaguensis, Triana, l. c. 110 = auriculata.  
 ibaguensis, Wright, in Sawv. Fl. Cub. 48.—Cuba.  
 igniaria, Bonpl. ex Naud. in Ann. Sc. Nat. Sér. III. xvi. (1851) 197.—Am. trop.  
 impetiginosa, DC. Prod. iii. 183 = rufescens.  
 impetiolaris, D. Don, in Mem. Wern. Soc. iv. (1823) 316.—Ind. occ.  
 inaequalifolia, Triana, in Trans. Linn. Soc. xxviii. (1871) 110.—Bras.  
 inaequidens, Naud. in Ann. Sc. Nat. Sér. III. xvi. (1851) 245.—Bras.  
 inaperta, Naud. l. c. 210.—Venezuela.  
 inconspicua, Miq. in Linnaea, xxii. (1849) 542.—Bras.  
 intricata, Triana, in Trans. Linn. Soc. xxviii. (1871) 105.—N. Granat.

## MICONIA:—

- iodopila, Steud. in Flora, xxvii. (1844) 725 = spondylantha.  
 ioncura, Griseb. in Goett. Abh. xxiv. (1879) 129.—Reg. Argent.  
 Jucunda, Triana, in Trans. Linn. Soc. xxviii. (1871) 101.—Bras.  
 Kappleri, Naud. in Ann. Sc. Nat. Sér. III. xvi. (1851) 162.—Guian.  
 Klotzschii, Triana, in Trans. Linn. Soc. xxviii. (1871) 118.—Bras.  
 lacera, Naud. in Ann. Sc. Nat. Sér. III. xvi. (1851) 152.—Am. trop.  
 laevigata, DC. Prod. iii. 188.—Ind. occ.  
 laevigata, Griseb. Fl. Brit. W. Ind. 257, partim = virescens.  
 Lambertiana, DC. Prod. iii. 185 = longifolia.  
 lamprarthena, Triana, in Trans. Linn. Soc. xxviii. (1871) 122.—N. Granat.  
 lamprophylla, Triana, l. c. 108.—N. Granat.  
 lanata, Triana, l. c. 113.—Am. trop.  
 lanceolata, DC. Prod. iii. 190.—Ins. S. Doming.  
 lanuginosa, Ruiz & Pav. Syst. Veg. i. 105.—Peruv.  
 lappacea, Triana, in Trans. Linn. Soc. xxviii. (1871) 111.—Guian.  
 latecrenata, Naud. in Ann. Sc. Nat. Sér. III. xvi. (1851) 239.—Bras.  
 latifolia, Naud. l. c. 244.—Peruv.  
 lauriformis, Naud. l. c. 189.—N. Granat.  
 laurina, Naud. l. c. 245.—Peruv.  
 Lechleri, Triana, in Trans. Linn. Soc. xxviii. (1871) 124.—Peruv.  
 ledifolia, Naud. in Ann. Sc. Nat. Sér. III. xvi. (1851) 224.—Ecuador.  
 lepidota, DC. Prod. iii. 180.—Bras.  
 lepidota, Steud. ex Naud. in Ann. Sc. Nat. Sér. III. xvi. (1851) 162 = Kappleri.  
 Leschenaultiana, Sagot, ex Naud. l. c. 325 = spondylantha.  
 leucocarpa, DC. Prod. iii. 182.—Bras.  
 leucoccephala, Naud. in Ann. Sc. Nat. Sér. III. xvi. (1851) 244 = macrophylla.  
 Lhotskyana, Triana, in Trans. Linn. Soc. xxviii. (1871) 151 = staminea.  
 ligustrina, Triana, l. c. 128 = rhamnoides.  
 ligustroides, Naud. in Ann. Sc. Nat. Sér. III. xvi. (1851) 167.—Bras.  
 lilacina, Triana, in Trans. Linn. Soc. xxviii. (1871) 129.—Peruv.  
 Lindenii, Naud. in Ann. Sc. Nat. Sér. III. xvi. (1851) 135 = desmantha.  
 lineata, Schlecht. in Linnaea, xiii. (1839) 423; ex Triana, in Trans. Linn. Soc. xxviii. (1871) 110 = auriculata.  
 livida, Triana, l. c. 121.—Peruv.  
 lonchophylla, Naud. in Ann. Sc. Nat. Sér. III. xvi. (1851) 176.—Venezuela.  
 longifolia, DC. Prod. iii. 184.—Guian.  
 longifolia, Naud. in Ann. Sc. Nat. Sér. III. xvi. (1851) 157 = fulva.  
 longispicata, Triana, in Trans. Linn. Soc. xxviii. (1871) 117.—Bras.  
 longistyla, Seem. Bot. Voy. Herald, 123 = argentea.  
 longistyla, Steud. in Flora, xxvii. (1844) 724 = argyrophylla.  
 loreyoides, Triana, in Trans. Linn. Soc. xxviii. (1871) 121.—N. Granat.  
 loxensis, DC. Prod. iii. 186.—Ecuador.  
 lucida, Naud. in Ann. Sc. Nat. Sér. III. xvi. (1851) 196.—Venezuela.  
 lutescens, DC. Prod. iii. 189.—Peruv.  
 macrantha, Triana, in Trans. Linn. Soc. xxviii. (1871) 123.—N. Granat.  
 macrophylla, Macfad. Fl. Jamaic. ii. 84 = impetiolaris.  
 macrophylla, Steud. in Flora, xxvii. (1844) 723 = prasina.  
 macrophylla, Triana, in Trans. Linn. Soc. xxviii. (1871) 103 = platyhedra.  
 macrostachya, DC. Prod. iii. 190.—Bras.  
 macrostoma, Naud. in Ann. Sc. Nat. Sér. III. xvi. (1851) 235 = nitida.  
 macrothrysa, Benth. in Hook. Journ. Bot. ii. (1840) 312.—Guian.  
 Magdalenae, Triana, in Trans. Linn. Soc. xxviii. (1871) 115.—N. Granat.  
 magnifica, Triana, l. c. 131.—Mexic.  
 marginata, Triana, l. c. 110.—Bras.  
 Martinsiana, DC. Prod. iii. 186.—Bras.

Q



## MICONIA:—

- Matthaei, *Naud. in Ann. Sc. Nat. Sér. III. xvi. (1851)* 176.—Peruv.  
 Maximiliana, *DC. Prod. iii. 186.*—Bras.  
 media, *Naud. in Ann. Sc. Nat. Sér. III. xvi. (1851)* 244.—Peruv.  
 melanodendron, *Naud. l. c. 162* = minutiflora.  
 Mellinon, *Naud. l. c. 125.*—Guian.  
 mellina, *DC. Prod. iii. 182.*—Bras.  
 membranacea, *Triana, in Trans. Linn. Soc. xxviii. (1871)* 115.—Peruv.  
 meridensis, *Triana, l. c. 102.*—Venezuela.  
 metallica, *Triana, l. c. 106.*—Venezuela.  
 mexicana, *Naud. in Ann. Sc. Nat. Sér. III. xvi. (1851)* 244.—Mexic.  
 microbotrya, *Naud. l. c. 195* = rubens.  
 microcarpa, *DC. Prod. iii. 189.*—Bras.  
 microcarpa, *Macfad. ex Griseb. Fl. Brit. W. Ind. 257* = laevigata.  
 microcarpa, *Naud. in Ann. Sc. Nat. Sér. III. xvi. (1851)* 159 = cecidophora.  
 microcarpa, *Triana, in Trans. Linn. Soc. xxviii. (1871)* 111 = Klotschii.  
 microphylla, *Steud. ex Hemsl. Biol. Centr. Am. Bot. i. 428* = prasina.  
 milleflora, *Naud. in Ann. Sc. Nat. Sér. III. xvi. (1851)* 237.—N. Granat.  
 minutiflora, *DC. Prod. iii. 189.*—Venezuela.  
 miocarpa, *Naud. in Ann. Sc. Nat. Sér. III. xvi. (1851)* 237.—N. Granat.  
 Miqueliana, *Naud. l. c. 245* = M. Acinodendron.  
 molliscula, *Triana, in Trans. Linn. Soc. xxviii. (1871)* 113.—N. Granat.  
 mollis, *Triana, l. c. 113.*—Bras.  
 molybdea, *Naud. in Ann. Sc. Nat. Sér. III. xvi. (1851)* 185.—Bolivia.  
 montana, *Crueg. ex Triana, in Trans. Linn. Soc. xxviii. (1871)* 116 = holosericea.  
 mucronata, *Naud. in Ann. Sc. Nat. Sér. III. xvi. (1851)* 120.—Guian.  
 multispicata, *Naud. l. c. 131.*—Jamaic.  
 muricata, *Triana, in Trans. Linn. Soc. xxviii. (1871)* 102.—Peruv.  
 mutabilis, *Triana, l. c. 112.*—Guian.  
 myriantha, *Benth. in Hook. Journ. Bot. ii. (1840)* 314 = minutiflora.  
 myricoides, *Triana, in Trans. Linn. Soc. xxviii. (1871)* 129 = Sieberi.  
 myriocarpa, *Naud. in Ann. Sc. Nat. Sér. III. xvi. (1851)* 231 = glaberrima.  
 myrtiformis, *Naud. l. c. 244.*—Peruv.  
 myrtillifolia, *Naud. l. c. 198.*—Venezuela.  
 myrsina, *Naud. l. c. 129* = Sancti-Philippi.  
 Naudiniana, *Miq. Stirp. Surin. Sel. 50* = lepidota.  
 nemoralis, *Naud. in Ann. Sc. Nat. Sér. III. xvi. (1851)* 178 = pteropoda.  
 nerifolia, *Triana, in Trans. Linn. Soc. xxviii. (1871)* 127.—Peruv.  
 nervosa, *Triana, l. c. 111* = spondylantha.  
 neurocarpa, *Triana, l. c. 108.*—N. Granat.  
 nicotianaefolia, *DC. Prod. iii. 188* = laevigata.  
 nitens, *Benth. in Hook. Journ. Bot. ii. (1840)* 313 = Tococa Weddellii.  
 nitida, *Naud. in Ann. Sc. Nat. Sér. III. xvi. (1851)* 244.—Peruv.  
 notabilis, *Triana, in Trans. Linn. Soc. xxviii. (1871)* 103.—N. Granat.  
 novemnervia, *Naud. in Ann. Sc. Nat. Sér. III. xvi. (1851)* 216.—Venezuela.  
 obovalis, *Naud. l. c. 183.*—Jamaic.  
 obovata, *Triana, in Trans. Linn. Soc. xxviii. (1871)* 123.—N. Granat.  
 obscura, *Naud. in Ann. Sc. Nat. Sér. III. xvi. (1851)* 243.—Peruv.  
 obtusa, *Triana, in Trans. Linn. Soc. xxviii. (1871)* 103.—Cuba.  
 ochracea, *Triana, l. c. 127.*—N. Granat.  
 Olfersiana, *Naud. in Ann. Sc. Nat. Sér. III. xvi. (1851)* 123 = jucunda.  
 oligotricha, *Naud. l. c. 245.*—Mexic.  
 orcheotoma, *Naud. l. c. 227.*—N. Granat.  
 organensis, *Gardn. in Hook. Lond. Journ. Bot. ii. (1843)* 345.—Bras.  
 ossaeiformis, *Naud. in Ann. Sc. Nat. Sér. VIII. xvi. (1851)* 212 = Sagraea ossaeiformis.  
 otodesma, *Naud. l. c. 205* = squamulosa.  
 pallens, *Triana, in Trans. Linn. Soc. xxviii. (1871)* 103.—Ind. occ.

## MICONIA:—

- paludosa, *Naud. in Ann. Sc. Nat. Sér. III. xvi. (1851)* 245.—Bras.  
 palustris, *Macfad. Fl. Jamaic. ii. 89* = prasina.  
 pandurata, *Triana, in Trans. Linn. Soc. xxviii. (1871)* 108.—Bras.  
 paniculata, *Naud. in Ann. Sc. Nat. Sér. III. xvi. (1851)* 245.—Bras.  
 papillosa, *Naud. l. c. 216.*—N. Granat.  
 paradoxa, *Triana, in Trans. Linn. Soc. xxviii. (1871)* 121.—Bras.  
 parviflora, *Macfad. ex Griseb. Fl. Brit. W. Ind. 257* = laevigata.  
 parviflora, *Naud. in Ann. Sc. Nat. Sér. III. xvi. (1851)* 245 = pusilliflora.  
 pastoensis, *Triana, in Trans. Linn. Soc. xxviii. (1871)* 126.—N. Granat.  
 pauciflora, *DC. Prod. iii. 186.*—Bras.  
 pauciflora, *Triana, in Trans. Linn. Soc. xxviii. (1871)* 115.—Bras.  
 pauciglandulosa, *Naud. in Ann. Sc. Nat. Sér. III. xvi. (1851)* 183.—Peruv.  
 paulensis, *Naud. l. c. 187.*—Bras.  
 pauperula, *Triana, in Trans. Linn. Soc. xxviii. (1871)* 102.—N. Granat.  
 Pavoniana, *Naud. in Ann. Sc. Nat. Sér. III. xvi. (1851)* 180.—Peruv.  
 pendulifolia, *DC. Prod. iii. 187* = laevigata.  
 Pentlandii, *Naud. in Ann. Sc. Nat. Sér. III. xvi. (1851)* 182.—Bolivia.  
 pepericarpa, *DC. Prod. iii. 182.*—Bras.  
 pernettifolia, *Triana, in Trans. Linn. Soc. xxviii. (1871)* 127.—N. Granat.  
 persicaefolia, *Naud. & A. St. Hil. ex Triana, l. c. 119* = fusciculata.  
 phaeophylla, *Triana, l. c. 113.*—Bras.  
 phaeotricha, *Naud. in Ann. Sc. Nat. Sér. III. xvi. (1851)* 193.—Mexic.  
 pichinchensis, *Benth. Pl. Hartw. 182.*—Ecuador.  
 pileata, *DC. Prod. iii. 180.*—Bras.  
 pinetorum, *Naud. in Ann. Sc. Nat. Sér. III. xvi. (1851)* 229.—Mexic.  
 piperifolia, *Triana, in Trans. Linn. Soc. xxviii. (1871)* 109.—N. Granat.  
 planinervia, *Naud. in Ann. Sc. Nat. Sér. III. xvi. (1851)* 160.—Venezuela.  
 platyhedra, *Naud. l. c. 244.*—Am. trop.  
 plebeia, *Naud. l. c. 170* = brevipes.  
 plethorica, *Naud. l. c. 227.*—N. Granat. †  
 pleurocarpa, *Naud. l. c. 245* = M. Acinodendron.  
 plicata, *Steud. Nom. ed. II. 115*, sphalm. = pileata.  
 Plukenetii, *Naud. in Ann. Sc. Nat. Sér. III. xvi. (1851)* 116.—Guian.  
 plumifera, *Triana, in Trans. Linn. Soc. xxviii. (1871)* 124.—Peruv.  
 Poeppigii, *Triana, l. c. 107.*—Peruv.  
 polyandra, *Gardn. in Hook. Lond. Journ. Bot. ii. (1843)* 346.—Bras.  
 polygama, *Triana, in Trans. Linn. Soc. xxviii. (1871)* 181 = rubens.  
 polyneura, *Triana, l. c. 128.*—N. Granat.  
 praecox, *Wright, in Sauv. Fl. Cub. 47.*—Cuba.  
 prasina, *DC. Prod. iii. 188.*—Ind. occ.  
 prasina, *Triana, in Trans. Linn. Soc. xxviii. (1871)* 109, partim = pteropoda.  
 procera, *Naud. in Ann. Sc. Nat. Sér. III. xvi. (1851)* 245 = argentea.  
 proteoides, *A. St. Hil. & Naud. l. c. 141* = cinerascens.  
 psychrophila, *Naud. l. c. 220.*—N. Granat.  
 pterocaulon, *Triana, in Trans. Linn. Soc. xxviii. (1871)* 114.—N. Granat.  
 pterophora, *Miq. in Linnæa, xviii. (1844)* 622 = alata.  
 pteropoda, *Benth. in Hook. Journ. Bot. ii. (1840)* 314.—Bras.  
 pteropoda, *Naud. in Ann. Sc. Nat. Sér. III. xvi. (1851)* 161 = alternans.  
 pubipetala, *Miq. Stirp. Surin. Sel. 50* = verticilliflora.  
 pulverulenta, *DC. Prod. iii. 190* = M. Tiri.  
 pulverulenta, *Hook. Bot. Mag. t. 5411* = Hookeriana.  
 pulverulenta, *Ruis & Pav. Syst. Veg. i. 104.*—Peruv.  
 punctata, *Bello, in Anal. Soc. Esp. Hist. Nat. x. (1883)* 268.—Porto Rico.  
 punctata, *D. Don, in Mem. Wern. Soc. iv. (1828)* 316.—Ind. occ.  
 punctulata, *Macfad. Fl. Jamaic. ii. 84.*—Jamaic.  
 purpurascens, *DC. Prod. iii. 179* = Aciotis purpurascens.

## MICONIA:—

- pusilliflora, *Beurl. in Vet. Akad. Handl. Stockh. 1854 (1856)* 130 = Beurlingii.  
 pusilliflora, *Naud. in Ann. Sc. Nat. Sér. III. xvi. (1851)* 171 = depauperata.  
 pusilliflora, *Triana, in Trans. Linn. Soc. xxviii. (1871)* 120 = Gardneriana.  
 pustulata, *Naud. in Ann. Sc. Nat. Sér. III. xvi. (1851)* 208.—N. Granat.  
 pyramidalis, *Bello, in Anal. Soc. Esp. Hist. Nat. x. (1883)* 268.—Porto Rico.  
 pyramidalis, *DC. Prod. iii. 188* = laevigata.  
 pyrifolia, *Naud. in Ann. Sc. Nat. Sér. III. xvi. (1851)* 164.—Bras.  
 quadrangularis, *Naud. l. c. 197.*—Ind. occ.  
 quadrangularis, *Triana, in Trans. Linn. Soc. xxviii. (1871)* 130 = cubensis.  
 quadrifolia, *Naud. in Ann. Sc. Nat. Sér. III. xvi. (1851)* 223.—Guiana.  
 quitensis, *Benth. Pl. Hartw. 182* = papillosa.  
 racemifera, *Triana, in Trans. Linn. Soc. xxviii. (1871)* 119.—Bras.  
 racemosa, *DC. Prod. iii. 179.*—Guiana; Porto Rico.  
 racemosa, *Naud. in Ann. Sc. Nat. Sér. III. xvi. (1851)* 153, partim = ciliata.  
 radulacifolia, *Naud. l. c. 243.*—Bras.  
 Rangeliana, *Wright, ex Griseb. Cat. Pl. Cub. 98* = Tetrzygia laxiflora.  
 reclinata, *Naud. in Ann. Sc. Nat. Sér. III. xvi. (1851)* 209.—Peruv.  
 reducens, *Triana, in Trans. Linn. Soc. xxviii. (1871)* 106.—N. Granat.  
 Renggeri, *Steud. in Flora, xxvii. (1844)* 723 = fallax.  
 repando-crenata, *Steud. l. c. 724* = prasina.  
 resima, *Naud. in Ann. Sc. Nat. Sér. III. xvi. (1851)* 226.—N. Granat.  
 reticulata, *Triana, in Trans. Linn. Soc. xxviii. (1871)* 123.—N. Granat.  
 revoluta, *Benth. in Hook. Journ. Bot. ii. (1840)* 313 = prasina.  
 revoluta, *Miq. in Linnæa, xxii. (1849)* 544.—Bras.  
 rhamnoides, *Naud. in Ann. Sc. Nat. Sér. III. xvi. (1851)* 226.—N. Granat.  
 rhytidophylla, *Naud. l. c. 139.*—Guian.  
 Riedelii, *Naud. l. c. 125.*—Bras.  
 rigens, *Naud. l. c. 225.*—N. Granat.  
 rigida, *Triana, in Trans. Linn. Soc. xxviii. (1871)* 130.—Jamaic.  
 rimalis, *Naud. in Ann. Sc. Nat. Sér. III. xvi. (1851)* 238.—Bras.  
 riparia, *Triana, in Trans. Linn. Soc. xxviii. (1871)* 117.—Bras.  
 Riveriae, *Naud. in Ann. Sc. Nat. Sér. III. xvi. (1851)* 170 = trichotoma.  
 rostrata, *Bertol. Fl. Guatim. 17.*—Guatemala.  
 rotundifolia, *Naud. in Ann. Sc. Nat. Sér. III. xvi. (1851)* 235.—Peruv.  
 rubens, *Naud. l. c. 169.*—Ind. occ.  
 rubescens, *D. Don, in Loud. Hort. Brit. 174*, nomen = rubescens †  
 rubiginosa, *DC. Prod. iii. 183.*—Ecuador.  
 rubricans, *Triana, in Trans. Linn. Soc. xxviii. (1871)* 121.—N. Granat.  
 rufa, *Triana, l. c. 130.*—Cuba.  
 rufescens, *DC. Prod. iii. 180.*—Guian.  
 rufescens, *Macfad. ex Griseb. Fl. Brit. W. Ind. 256* = holosericea.  
 rufipila, *Triana, in Trans. Linn. Soc. xxviii. (1871)* 104.—Bras.  
 rugifolia, *Triana, l. c. 125.*—Peruv.  
 rugosa, *Triana, l. c. 106.*—Bras.  
 Ruizii, *Naud. in Ann. Sc. Nat. Sér. III. xvi. (1851)* 192.—Peruv.  
 salicifolia, *Naud. l. c. 234.*—N. Granat.  
 Sancti-Philippi, *Naud. l. c. 121.*—Venezuela.  
 sanguinea, *Triana, in Trans. Linn. Soc. xxviii. (1871)* 125 = hispissima.  
 scandens, *Ruis & Pav. Fl. Per. iv. t. 395* = Adelobotrys adscendens.  
 Schlimii, *Triana, in Trans. Linn. Soc. xxviii. (1871)* 102.—N. Granat.  
 Schomburgkii, *Benth. in Hook. Journ. Bot. ii. (1840)* 312 = lepidota.  
 sclerophylla, *Triana, in Trans. Linn. Soc. xxviii. (1871)* 119.—Peruv. †  
 scorpioides, *Naud. in Ann. Sc. Nat. Sér. III. xvi. (1851)* 243.—Am. trop.



## MICONIA :—

- Sellowiana, Naud. in Ann. Sc. Nat. Sér. III. xvi. (1851) 206.—Bras.  
 semicrenata, D. Don, ex Loud. Hort. Brit. 174, nomen.—Ins. Guadalup.  
 semicrenata, Naud. in Ann. Sc. Nat. Sér. III. xvi. (1851) 126.—Ind. occ.  
 spiraria, DC. Prod. iii. 185.—prasina.  
 serialis, DC. l. c. 182.—Bras.  
 serrulata, Macfad. ex Griseb. Fl. Brit. W. Ind. 268 = racemosa.  
 serrulata, Naud. in Ann. Sc. Nat. Sér. III. xvi. (1851) 118 = macrophylla.  
 serrulata, Triana, in Trans. Linn. Soc. xxviii. (1871) 129 = galactantha.  
 sessiliflora, C. Muell. in Walp. Ann. vi. 1225, sphalm. = seq.  
 sessilifolia, Naud. in Ann. Sc. Nat. Sér. III. xvi. (1851) 181.—Bolivia.  
 setinodis, DC. Prod. iii. 179.—N. Granat.  
 Sieberii, DC. Prod. iii. 189.—Ins. Trinit.  
 simplex, Triana, in Trans. Linn. Soc. xxviii. (1871) 104.—Ecuador.  
 amaragdina, Naud. in Ann. Sc. Nat. Sér. III. xvi. (1851) 186.—N. Granat.  
 Soltmanniana, Naud. l. c. 182 = corallina.  
 sordida, Triana, in Trans. Linn. Soc. xxviii. (1871) 122.—N. Granat.  
 speciosa, Naud. in Ann. Sc. Nat. Sér. III. xvi. (1851) 243.—Bras.  
 spennerostachya, Naud. l. c. 187.—Peruv.  
 spicata, Macfad. ex Griseb. Fl. Brit. W. Ind. 257 = triplinervis.  
 spicellata, Bonpl. ex Naud. in Ann. Sc. Nat. Sér. III. xvi. (1851) 134.—Bras.  
 spinulosa, Naud. l. c. 195.—Venezuela.  
 spiraeifolia, Triana, in Trans. Linn. Soc. xxviii. (1871) 122.—N. Granat.  
 splendens, Griseb. Fl. Brit. W. Ind. 256 = obovalis, trichotoma.  
 splendens, Griseb. in Goett. Abh. ix. (1861) 47.—Ind. occ.  
 splendens, Wright, ex Triana, in Trans. Linn. Soc. xxviii. (1871) 109 = prasina.  
 spondyliantha, DC. Prod. iii. 184.—Bras.  
 Sprucei, Triana, in Trans. Linn. Soc. xxviii. (1871) 108.—Bras.  
 squamulosa, Triana, l. c. 128.—N. Granat.  
 staminea, DC. Prod. iii. 187.—Bras.  
 staminea, Naud. in Ann. Sc. Nat. Sér. III. xvi. (1851) 123, partim = jucunda.  
 staphidioides, Triana, in Trans. Linn. Soc. xxviii. (1871) 102.—Bolivia.  
 stellifera, Naud. in Ann. Sc. Nat. Sér. III. xvi. (1851) 142 = barbinervis.  
 stelligera, Naud. ex Triana, in Trans. Linn. Soc. xxviii. (1871) 113 = cuneata.  
 stenobotrys, Naud. in Ann. Sc. Nat. Sér. III. xvi. (1851) 240 = quadrangularis.  
 stenopetala, Griseb. Fl. Brit. W. Ind. 711 = Platycentrum clidemioides.  
 stenostachya, DC. Prod. iii. 181.—Mexic.  
 stenocera, Triana, in Trans. Linn. Soc. xxviii. (1871) 104.—N. Granat.  
 stictophylla, Naud. in Ann. Sc. Nat. Sér. III. xvi. (1851) 167 = spicellata.  
 stipularis, Naud. l. c. 194.—N. Granat.  
 strangulata, Naud. l. c. 117 = coronata.  
 subciliata, DC. Prod. iii. 187 = Tococa subciliata.  
 suberustulata, Beurl. in Vet. Akad. Handl. Stockh. 1854 (1856) 130 = Conostegia purpurea.  
 subnodosa, Triana, in Trans. Linn. Soc. xxviii. (1871) 106.—N. Granat.  
 syntactica, Schlecht. in Linnaea, xiii. (1839) 422; ex Triana, l. c. 107 = laevigata.  
 symphyandra, Triana, l. c. 126.—N. Granat.  
 symplocoides, Triana, l. c. 108.—N. Granat.  
 tetaculifera, Naud. in Ann. Sc. Nat. Sér. III. xvi. (1851) 241.—Bras.  
 tenuifolia, D. Don, ex Loud. Hort. Brit. 174, nomen.—Am. austr.  
 tenuis, Triana, in Trans. Linn. Soc. xxviii. (1871) 120.—N. Granat.  
 Terera, Naud. in Ann. Sc. Nat. Sér. III. xvi. (1851) 194.—Peruv.  
 tematifolia, Triana, in Trans. Linn. Soc. xxviii. (1871) 118.—Peruv.  
 tetrandra, D. Don, in Loud. Hort. Brit. 174; Naud. in Ann. Sc. Nat. Sér. III. xvi. (1851) 243.—Ind. occ.  
 tetranotoma, Naud. l. c. 236.—Cuba.

## MICONIA :—

- Teysmanniana, Regel, Ind. Sem. Hort. Petrop. (1866) 105; et Gartenfl. (1867) t. 537 = staminea.  
 theaeforme, Schrank & Mart. ex Triana, in Trans. Linn. Soc. xxviii. (1871) 109 = Maximiliana.  
 Thomasiana, DC. Prod. iii. 189.—Ins. S. Thomas.  
 thyrsoiflora, Triana, in Trans. Linn. Soc. xxviii. (1871) 130.—Peruv.  
 thyrsoidea, Naud. in Ann. Sc. Nat. Sér. III. xvi. (1851) 244.—Peruv.  
 tillaeifolia, Naud. l. c. 151.—Bolivia.  
 tinctoria, Naud. l. c. 229 = media.  
 tinifolia, Griseb. ex Triana, in Trans. Linn. Soc. xxviii. (1871) 130 = andina.  
 tinifolia, Naud. in Ann. Sc. Nat. Sér. III. xvi. (1851) 225.—Venezuela.  
 Tiri, Triana, in Trans. Linn. Soc. xxviii. (1871) 127.—Peruv.  
 Titanea, Naud. in Ann. Sc. Nat. Sér. III. xvi. (1851) 208 = molybdea.  
 tomentos, Naud. l. c. 127 = mexicana.  
 tomentosa, D. Don, in Mem. Wern. Soc. iv. (1823) 316.—Guian.  
 trichodes, Triana, in Trans. Linn. Soc. xxviii. (1871) 112.—Guian.  
 trichotoma, Bello, in Anal. Soc. Esp. Hist. Nat. x. (1853) 268 = prasina.  
 trichotoma, DC. Prod. iii. 188.—Ins. Martinic.  
 trinervis, D. Don, ex Loud. Hort. Brit. 174.—Jamaic.  
 trinervis, Griseb. Fl. Brit. W. Ind. 257 = triplinervis.  
 Trinitatis, Naud. in Ann. Sc. Nat. Sér. III. xvi. (1851) 246 = minutiflora.  
 triplinervis, Ruiz & Pav. Syst. Veg. l. 105.—Peruv.  
 triseriata, Naud. in Ann. Sc. Nat. Sér. III. xvi. (1851) 145 = ferruginata.  
 tristis, Spring, ex Mart. in Flora, xx. (1837) II. Beibl. 76.—Bras.  
 truncata, Triana, in Trans. Linn. Soc. xxviii. (1871) 104.—Bras.  
 tuberculata, Triana, l. c. 102.—Am. trop.  
 tunicata, Griseb. ex Triana, l. c. 115 = glaucescens.  
 tunicata, Naud. in Ann. Sc. Nat. Sér. III. xvi. (1851) 243.—Peruv. †  
 ulmarioides, Naud. l. c. 211 = arbutifolia.  
 umbilicata, Triana, in Trans. Linn. Soc. xxviii. (1871) 181 = Melastoma umbilicata.  
 unbrifera, Naud. in Ann. Sc. Nat. Sér. III. xvi. (1851) 116.—Peruv.  
 undata, Triana, in Trans. Linn. Soc. xxviii. (1871) 107.—Bras.  
 urophylla, DC. Prod. iii. 186.—Bras.  
 urticoides, Triana, in Trans. Linn. Soc. xxviii. (1871) 123.—N. Granat.  
 uvifera, Naud. in Ann. Sc. Nat. Sér. III. xvi. (1851) 222.—Bolivia.  
 vaccinioides, Naud. l. c. 233.—Bras.  
 Valtherii, Naud. l. c. 155.—Bras.  
 velutina, Triana, in Trans. Linn. Soc. xxviii. (1871) 113.—N. Granat.  
 venustula, Benth. ex Triana, l. c. 118 = brasiliensis.  
 vernicosa, Naud. in Ann. Sc. Nat. Sér. III. xvi. (1851) 191 = Thomasiana.  
 verruculosa, Steud. ex Triana, in Trans. Linn. Soc. xxviii. (1871) 120 = racemosa.  
 versicolor, Naud. in Ann. Sc. Nat. Sér. III. xvi. (1851) 189.—N. Granat.  
 verticillata, Macfad. Fl. Jamaic. ii. 78.—Jamaic.  
 verticillata, Triana, in Trans. Linn. Soc. xxviii. (1871) 117.—Bras.  
 verticilliflora, Steud. ex Naud. in Ann. Sc. Nat. Sér. III. xvi. (1851) 122.—N. Guin.  
 villosissima, Crueg. in Linnaea, xx. (1847) 109 = lacera.  
 virescens, Triana, in Trans. Linn. Soc. xxviii. (1871) 107.—Ind. occ.  
 vismioides, Triana, l. c. 124.—Bras.  
 vulcanica, Naud. in Ann. Sc. Nat. Sér. III. xvi. (1851) 218.—Ins. Guadalup.  
 Weddellii, Naud. l. c. 144.—Bras.  
 Willdenowii, Klotzsch, ex Naud. l. c. 199.—Bras.  
 Wrightii, Triana, in Trans. Linn. Soc. xxviii. (1871) 108.—Cuba.  
 Wyderiana, DC. Mém. Mélast. 77 = impetianaris.

MICONIASTRUM, Naud. in Ann. Sc. Nat. Sér. III. xvi. (1851) 341 = Tetrazygia, Rich. (Melastom.).  
 Lambertianum, Naud. l. c. (= Miconia bicolor).—Jamaic.

MICRACTIS, DC. Prod. v. 619 (1836). COMPOSITAE, Benth. & Hook. f. ii. 363.  
 Bojeri, DC. Prod. v. 620.—Madag.

MICRADENIA, Miers, Apocyn. S. Am. 158 (1878) = Dipladenia, A. DC. (Apocyn.).  
 acuminata, Miers, l. c. 162 = D. acuminata.  
 atroviolacea, Miers, l. c. 159 = D. atroviolacea.  
 crassinoda, Miers, l. c. 158 = D. crassinoda.  
 fragrans, Miers, l. c. 162 = D. fragrans.  
 hirsutula, Miers, l. c. 160.—Bras.  
 Martiana, Miers, l. c. 161 = D. Martiana.  
 Moricandiana, Miers, l. c. 162 = D. Moricandiana.  
 nodulosa, Miers, l. c. 159 = D. Martiana.  
 Riedelii, Miers, l. c. 160 = D. Riedelii.  
 Sellowii, Miers, l. c. 161 = D. Sellowii.  
 splendens, Miers, l. c. 163 = D. splendens.  
 urophylla, Miers, l. c. 161 = D. urophylla.

MICRAEA, Miers, Trav. Chili, ii. 529 (1826). GEN. DUB.—Cf. Benth. & Hook. f. ii. 803.  
 pulchella, Miers, Trav. Chili, ii. 529, nomen.—Chili.

MICRAIRA, F. Muell. Fragm. v. 208 (1866). GRAMINEAE, Benth. & Hook. f. iii. 1156.  
 subulifolia, F. Muell. Fragm. v. 208.—Austral.

MICRAMPELIS, Rafin. in Med. Repos. N. York, v. (1808) 350 = Sicyos, Linn. (Cucurb.).  
 echinata, Rafin. l. c. = S. angulata.

MICRANDRA, Benth. in Hook. Kew Journ. vi. (1854) 371. EUPHORBACEAE, Benth. & Hook. f. iii. 289.  
 POGONOPHYLLUM, Didr. in Kjoeb. Vidensk. Meddel. (1857) 144.

bracteosa, Muell. Arg. in Mart. Fl. Bras. xi. II. 290.—Bras.  
 Cunuri, Baill. ex Muell. Arg. in DC. Prod. xv. II. 1123 = Cunuria Spruceana.  
 elata, Muell. Arg. in Linnaea, xxxiv. (1865-66) 142.—Bras.  
 major, Baill. Adansonia, iv. (1863-64) 286 = siphonioides.  
 minor, Benth. in Hook. Kew Journ. vi. (1854) 372 = siphonioides.  
 siphonioides, Benth. l. c. 371.—Bras.

MICRANDRA, R. Br. in Benn. Pl. Jav. Kar. 237 (1844) = Hevea, Aubl. (Euphorb.).  
 ternata, R. Br. l. c. = H. discolor.

MICRANGELIA, Fourr. in Ann. Soc. Linn. Lyon, N. S. xvi. (1868) 388 = Selinum, Linn. (Umbell.).  
 pyrenaica, Fourr. l. c. = S. pyrenaicum.

MICRANTHEA, A. Juss. Tent. Euph. 24 (1824) = Micrantheum, Desf. (Euphorb.).  
 hexandra, Walp. Ann. i. 630, sphalm. = Micrantheum hexandrum.

MICRANTHELLA, Naud. in Ann. Sc. Nat. Sér. III. xiii. (1850) 347 = Tibouchina, Aubl. (Melastom.).  
 Candollei, Naud. l. c. 352 (= Pleroma exappendiculatum).—Peruv.  
 capitata, Naud. l. c. 351 (= Pleroma capitatum).—Bolivia.  
 ciliaris, Naud. l. c. 348 (= Pleroma ciliare).—N. Granat.  
 citrina, Naud. l. c. 350 (= Pleroma citrinum).—Bolivia.  
 clinopodifolia, Naud. l. c. 348 = T. clinopodifolia.  
 confertiflora, Naud. l. c. 349 (= Pleroma confertiflorum).—Peruv.  
 Gayana, Naud. l. c. 350 (= Pleroma Gayanum).—N. Granat.  
 havanensis, Naud. l. c. 352 = T. longifolia.  
 hispida, Naud. l. c. 349 = T. longifolia.  
 lanceolata, Naud. l. c. 348 = T. longifolia.  
 latifolia, Naud. l. c. 351 (= Pleroma latifolium).—Bolivia.  
 longifolia, Naud. l. c. 352 = T. longifolia.  
 Orbignyana, Naud. l. c. 350 (= Pleroma Orbignyana).—Bolivia.  
 rassa, Naud. l. c. 349 = T. longifolia.  
 stenopetala, Griseb. ex Triana, in Trans. Linn. Soc. xxviii. (1871) 46 (= Pleroma stenopetatum).—Am. austr.



- MICRANTHEMUM**, Michx. Fl. Bor. Am. i. 10. t. 2 (1803). *SCROPHULARINEAE*, Benth. & Hook. f. ii. 956.  
*AMPHILOANTHUS*, Griseb. Cat. Pl. Cub. 186 (1866).  
*GLOBIFERA*, J. F. Gmel. Syst. 32 (1791), nomen prius.  
*HEMIANTHUS*, Nutt. in Journ. Acad. Philad. i. (1817) 119. t. 6.  
 PINARDA, Vell. Fl. Flum. 23 (1825).  
*callitrichoides*, Wright, in Sauv. Fl. Cub. 101.—Cuba.  
*ciliolatum*, Wright, l. c. 102.—Cuba.  
*elatinoides*, Wright, l. c. 101.—Cuba.  
*emarginatum*, Ell. Sketch, 18 = orbiculatum.  
*indicum*, Hook. f. & Thoms. in Hook. Kew Journ. ix. (1857) 245 = *Bythophyton indicum*.  
*micrantha*, Wood, Class-Book (1861), 525 = *Nuttallii* ?  
*Nuttallii*, A. Gray, Man. Bot. N. U. St. ed. V. 381.—Am. bor.  
*orbiculatum*, Michx. Fl. Bor. Am. i. 10. t. 2.—Am. bor. et austr.  
*pilosum*, Ernst, in Flora, lvii. (1874) 215.—Venezuela.  
*reflexum*, Wright, in Sauv. Fl. Cub. 103.—Cuba.  
*rotundatum*, Griseb. Cat. Pl. Cub. 184.—Cuba.  
*tetrandrum*, Wright, in Sauv. Fl. Cub. 102.—Cuba.  
*Tweedii*, Benth. in DC. Prod. x. 423 = orbiculatum.
- MICRANTHERA**, Choisy, in Mém. Soc. Hist. Nat. Par. i. (1823) 224. tt. 11, 12 = *Tovomita*, Aubl. (Guttif.).  
*clusiaefolia*, DC. Prod. i. 560 = seq.  
*clusioides*, Choisy, in Mém. Soc. Hist. Nat. Par. i. (1823) 224. tt. 11, 12 = *T. clusiaefolia*.
- MICRANTHES**, Bertol. in Mem. Acc. Sc. Bolog. ix. (1858) 172; (Misc. Bot. xix. 8. t. 4) = *Hoslundia*, Vahl (Labiata).  
*menthoides*, Bertol. ll. cc. = *H. decumbens*.
- MICRANTHES**, Haw. Syn. Pl. Succ. 320 (1812) = *Saxifraga*, Tourn.  
*hieracifolia*, Haw. Rev. Saxif. Suppl. i. 4 = *S. pensylvanica*.  
*hirta*, Haw. Enum. Saxif. 46 = *S. pensylvanica*.  
*pensylvanica*, Haw. l. c. 45 = *S. pensylvanica*.  
*semipubescentis*, Haw. Syn. Pl. Succ. App. 321 = *S. pensylvanica*.
- MICRANTHEUM**, Desf. in Mém. Mus. Par. iv. (1818) 253. t. 14. *EUPHORBIACEAE*, Benth. & Hook. f. iii. 262.  
 CALETIA, Baill. Etud. Gén. Euph. 553. t. 26 (1858).  
 MICRANTHERA, A. Juss. Tent. Euph. 24 (1824).  
*boroniaceum*, F. Muell. Fragm. i. 32 = *ericoides*.  
*ericoides*, Desf. in Mém. Mus. Par. iv. (1818) 253. t. 14.—Austral.  
*hexandrum*, Hook. f. in Hook. Lond. Journ. Bot. vi. (1847) 283.—Austral.  
*inversum*, Panch. ex Baill. Adansonia, ii. (1861-62) 237 = *Phyllanthus Faguetai*.  
*triandrum*, Hook. in Mitch. Journ. Trop. Austral. 342 = *Phyllanthus Mitchellii*.
- MICRANTHEUM**, Presl, Symb. Bot. i. 47 (1830) = *Trifolium*, Linn. (Legumin.).  
*glomeratum*, Presl, l. c. 48 = *T. glomeratum*.  
*suffocatum*, Presl, l. c. 48 = *T. suffocatum*.
- MICRANTHOS**, St. Lag. in Ann. Soc. Bot. Lyon, vii. (1880) 56 = seq.
- MICRANTHUS**, Eckl. Top. Verz. 43 (1827).  
 IRIDEAE, Benth. & Hook. f. iii. 706.  
*alopeuroideus*, Eckl. Top. Verz. 43.—Afr. austr.  
*fistulosus*, Eckl. l. c. = *alopeuroideus*.  
*plantagineus*, Eckl. l. c. = *alopeuroideus*.  
*spicatus*, Heynh. Nom. ii. 405 = *Watsonia punctata*.  
*triticeus*, Heynh. l. c. = *Watsonia punctata*.
- MICRANTHUS**, Loud. Hort. Brit. i. 314 (1830) = *MAR-CANTHUS*, Lour. = *Mucuna*, Adans. (Legumin.).
- MICRANTHUS**, Wendl. Bot. Beobacht. 38, 39 (1798) = *Phaylopsis*, Willd. (Acanthac.).  
*oppositifolia*, Wendl. l. c. 39 = *P. parviflora*.  
*serpyllifolius*, Roth, Nov. Pl. Sp. 282 = *P. parviflora*.
- MICRARGERIA**, Benth. in DC. Prod. x. 509 (1846).  
 SCROPHULARINEAE, Benth. & Hook. f. ii. 971.  
 GERARDIANELLA, Klotzsch, in Peters, Reise Mosamb. Bot. 229. t. 36 (1861).  
*Wightii*, Benth. in DC. Prod. x. 509.—Ind. or.
- MICRASTER**, Harv. Gen. S. Afr. Pl. ed. II. 242 (1868) = *Brachystelma*, R. Br. (Asclep.).  
*pulchellus*, Harv. l. c.—Afr. austr.
- MICRAUCHENIA**, Froel. in DC. Prod. vii. 239 (1838) = *Lactuca*, Tourn. (Compos.).  
*hispidula*, Froel. l. c. = *L. Dubyaea*.
- MICRECHITES**, Miq. Fl. Ind. Bat. ii. 456 (1856).  
 APOCYNACEAE, Benth. & Hook. f. ii. 714.  
*elliptica*, Hook. f. Fl. Brit. Ind. iii. 671.—Reg. Himal.  
*polyantha*, Miq. Fl. Ind. Bat. ii. 457.—Java.  
*Schrieckii*, Vidal, Phan. Cuming. Philipp. 26, 126.—Ins. Philipp.
- MICRELIIUM**, Forsk. Fl. Aegypt. Arab. 152 (1775) = *Eclipta*, Linn. (Compos.).  
*asteroides*, Forsk. l. c. 153 = *E. erecta*.  
*Tolax*, Forsk. l. c. = *E. erecta*.
- MICROBLEPHARIS**, M. Roem. Syn. Pepon. 133, 200 (1846) = *Modecca*, Lam. (Passif.).  
*acuminata*, M. Roem. l. c. 200 = *Modecca acuminata*.  
*aliata*, M. Roem. l. c. 202 (Asclepiad.).—Ind. or.  
*cordifolia*, M. Roem. l. c. = *Modecca cordifolia*.  
*heterophylla*, M. Roem. l. c. 200 = *Modecca heterophylla*.  
*macrophylla*, M. Roem. l. c. 202 = *Modecca macrophylla*.  
*obtusata*, M. Roem. l. c. 200 = *Modecca obtusata*.  
*Wightiana*, M. Roem. l. c. = *Modecca Wightiana*.
- MICROCACHRYS**, Hook. f. in Hook. Lond. Journ. Bot. iv. (1845) 149. *CONIFERAE*, Benth. & Hook. f. iii. 433.  
*tetragona*, Hook. f. in Hook. Lond. Journ. Bot. iv. (1845) 150.—Tasmania.
- MICROCAELIA**, Hochst. ex A. Rich. Tent. Fl. Abyss. ii. 285 (1851) = *Angraecum*, Thou. (Orchid.).  
*taeniophyllum*, Hochst. ex A. Rich. l. c. = *A. Guyonianum*.
- MICROCALA**, Hoffmgg. & Link, Fl. Port. i. 359 (1806). *GENTIANAEAE*, Benth. & Hook. f. ii. 806.  
 FRANQUEVILLIA, Salisb. ex S. F. Gray, Nat. Arr. Brit. Pl. ii. 338 (1821).  
 ISCHALEON, Ehrh. Beitr. iv. 147 (1789).  
*filiformis*, Colm. Cat. Pl. Cataluña, 108 = *Cicendia pusilla*.  
*filiformis*, Hoffmgg. & Link, Fl. Port. i. 359.—Europ.  
*pulchella*, G. Don, Gen. Syst. iv. 213 = *Erythraea ramosissima* ?  
*pusilla*, G. Don, l. c. = *Cicendia pusilla*.  
*quadrangularis*, Griseb. in DC. Prod. ix. 63.—Am. bor. et austr.
- MICROCALIA**, A. Rich. Fl. Nouv. Zél. 230. t. 30 (1832) = *Lagenophora*, Cass. (Compos.).  
*australis*, A. Rich. l. c. 231 = *L. Forsteri*.
- MICROCARPAEA**, R. Br. Prod. 435 (1810).  
 SCROPHULARINEAE, Benth. & Hook. f. ii. 957.  
*alteriflora*, Blume, Bijdr. 744 = *muscosa*.  
*americana*, Spreng. Syst. i. 42 = *Herpestis chamaedryoides*.  
*cochlearifolia*, Sm. in Rees, Cycl. xxlii. n. 2 = *Peplidium humifusum*.  
*cuneifolia*, Hook. ex Wall. Cat. n. 3196 = *Glossostigma spathulatum*.  
*diandra*, Griff. Notul. iv. 101 = *Peplidium humifusum* ?  
*montevideensis*, Spreng. Syst. i. 42 = *Scoparia flava*.  
*muscosa*, R. Br. Prod. 435.—As. et Austral. trop.  
*spathulata*, Hook. Bot. Misc. ii. (1831) 101 = *Glossostigma spathulatum*.
- MICROCASIA**, Becc. in Bull. Soc. Tosc. Ort. iv. (1879) 180. *AROIDEAE*, Benth. & Hook. f. iii. 986.  
*elliptica*, Engl. in Bull. Soc. Tosc. Ort. iv. (1879) 299.—Borneo.  
*pygmaea*, Becc. l. c. 180, 299.—Borneo.
- MICROCERASUS**, M. Roem. Syn. Rosif. 93 (1847) = *Prunus*, Tourn. (Rosac.).  
*aspera*, M. Roem. l. c. 96 = *P. aspera*.  
*glandulosa*, M. Roem. l. c. 95 = *P. japonica*.  
*humilis*, M. Roem. l. c. 94 = *P. prostrata*.
- MICROCERASUS**:—  
*incana*, M. Roem. Syn. Rosif. 94 = *Prunus prostrata*.  
*incisa*, M. Roem. l. c. 95 = *P. incisa*.  
*japonica*, M. Roem. l. c. = *P. japonica*.  
*orientalis*, M. Roem. l. c. 96 = *P. microcarpa*.  
*pectinata*, M. Roem. l. c. 94 = *P. Puddum*.  
*Phoshia*, M. Roem. l. c. 93 = *P. Puddum*.  
*prostrata*, M. Roem. l. c. = *P. prostrata*.  
*sinensis*, M. Roem. l. c. 95 = *P. japonica*.
- MICROCHAETA**, Nutt. in Trans. Am. Phil. Soc. N. S. vii. (1841) 450 = *Lipochaeta*, DC. (Compos.).  
*cavatum*, Walp. Rep. ii. 620, lapsu = *L. lavarum*.  
*connata*, Nutt. in Trans. Am. Phil. Soc. N. S. vii. (1841) 452 = *L. connata*.  
*hastulata*, Walp. Rep. ii. 620 = *L. hastulata*.  
*integrifolia*, Nutt. in Trans. Am. Phil. Soc. N. S. vii. (1841) 451 = *L. integrifolia*.  
*lancoolata*, Nutt. l. c. = *L. connata*.  
*lavarum*, Nutt. l. c. = *L. lavarum*.  
*lobata*, Nutt. l. c. = *L. hastulata*.  
*procumbens*, Nutt. l. c. 452 = *Chrysogonum procumbens*.  
*strigulosa*, Nutt. l. c. = *Wedelia aristata*.  
*succulenta*, Nutt. l. c. 451 = *L. succulenta*.
- MICROCHAETA**, Reichb. Nom. Ind. 192 (1841) = *Rynchospora*, Vahl (Cyperac.).
- MICROCHAETE**, Benth. Pl. Hartw. 209 (1845) = *Senecio*, Tourn. (Compos.).  
*corymbosa*, Benth. l. c. 196.—N. Granat.  
*glabrata*, Benth. l. c. 210.—N. Granat.  
*humilis*, Sch. Bip. in Flora. xxxviii. (1855) 121.—Reg. Magellan.  
*pulchella*, Benth. Pl. Hartw. 210 = *S. pulchellus*.  
*teretifolia*, Benth. l. c. 209 = *S. teretifolius* ?  
*trichopus*, Benth. l. c. 210.—N. Granat.  
*vaccinioides*, Benth. l. c. = *S. vaccinioides*.
- MICROCHARIS**, Benth. in Trans. Linn. Soc. xxx. (1865) 297. t. 33. *LEGUMINOSAE*, Benth. & Hook. f. i. 501.  
*angolensis*, Baker, in Oliver, Fl. Trop. Afr. ii. 162.—Afr. trop.  
*latifolia*, Benth. in Trans. Linn. Soc. xxv. (1865) 298.—Afr. trop.  
*tenella*, Benth. l. c. 297.—Afr. trop.
- MICROCHILUS**, Presl, Rel. Haenk. i. 94 (1827) = *Physurus*, Kich. (Orchid.).  
*bifalcis*, D. Dietr. Syn. Pl. v. 166 = *P. bifalcis*.  
*Blumei*, D. Dietr. l. c. = *P. Blumei*.  
*debilis*, D. Dietr. l. c. = *P. debilis*.  
*densiflorus*, D. Dietr. l. c. = *P. densiflorus*.  
*foliosus*, D. Dietr. l. c. = *P. foliosus*.  
*hirtellus*, D. Dietr. l. c. = *P. hirtellus*.  
*major*, Presl, Rel. Haenk. i. 94 = *P. Preslei*.  
*minor*, Presl, l. c. = *P. minor*.  
*ovatus*, D. Dietr. Syn. Pl. v. 166 = *P. ovatus*.  
*pauciflorus*, D. Dietr. l. c. = *P. pauciflorus*.  
*pictus*, D. Dietr. l. c. = *P. pictus*.  
*plantagineus*, D. Dietr. l. c. = *P. plantagineus*.  
*querceticola*, D. Dietr. l. c. 167 = *P. querceticola*.  
*repens*, D. Dietr. l. c. 166 = *P. repens*.  
*roseus*, D. Dietr. l. c. = *P. roseus*.
- MICROCHLAENA**, Wight & Arn. Prod. 70 (1834) = *Eriolaena*, DC. (Stercul.).  
*flavescens*, Gareke, ex Mast. in Hook. f. Fl. Brit. Ind. i. 371 = *E. quinquelocularis*.  
*quinquelocularis*, Wight & Arn. Prod. 71 = *E. quinquelocularis*.  
*quercularis*, Endl. ex Walp. Rep. i. 351 = *E. spectabilis*.
- MICROCHLOA**, R. Br. Prod. 208 (1810). *GRAMINEAE*, Benth. & Hook. f. iii. 1163.  
*abyssinica*, Hochst. in Flora, xxiv. (1841) l. Intell. 20. nomen; et in A. Rich. Tent. Fl. Abyss. ii. 404.—Abyss.  
*caffra*, Nees, Fl. Afr. Austr. i. 246.—Afr. austr.  
*capensis*, Nees, ex Steud. Nom. ed. II. ii. 141 = *caffra*.  
*elongata*, R. Br. in Wall. Cat. n. 3807.—Ind. or.  
*Kunthii*, Desv. Opusc. 75.—Am. trop.  
*obtusiflora*, Benth. in Hook. Niger Fl. 565.—Afr. trop.  
*setacea*, R. Br. Prod. i. 208.—Reg. trop.



- MICROCLISIA**, Benth. in Benth. & Hook. f. Gen. i. Pars Ima, Add. 435 (1862) = *Pleogyne*, Miers (Menisp.). *australis*, Benth. Fl. Austral. i. 59 = P. Cunninghamii.
- MICROCNEUM**, Ung.-Sternb. in Atti Congr. Bot. Firenze, 1874 (1876), 280, 272. **CHENOPODIACEAE**, Benth. & Hook. f. iii. 66. *fastigiatum*, Ung.-Sternb. in Atti Congr. Bot. Firenze, 1874 (1876), 280.—Hispan.
- MICROCOCOA**, Benth. in Hook. Niger Fl. 503 (1849). **EUPHORBIACEAE**, Benth. & Hook. f. ii. 809. *Mercurialis*, Benth. in Hook. Niger Fl. 503.—As. et Afr. trop.
- MICROCOCOS**, Phil. in Bot. Zeit. xvii. (1859) 362 = *Jubaea*, H. B. & K. (Palm.). *chilensis*, Phil. l. c.; et in Anal. Univ. Chil. (1859) 651 = *J. spectabilis*.
- MICROCODON**, A. DC. Monog. Camp. 127. t. 19 (1890). **CAMPANULACEAE**, Benth. & Hook. f. ii. 556. *brevibracteatum*, Buek, ex Eckl. et Zeyh. Enum. 377 = *glomeratum*. *Candollianum*, Buek, l. c. = *glomeratum*, sparsiflorum. *depressum*, A. DC. in DC. Prod. vii. 422.—Afr. austr. *glomeratum*, A. DC. Monog. Camp. 127. t. 19.—Afr. austr. *Aspidulum*, Sond. in Harv. & Sond. Fl. Cap. iii. 565 = *depressum*. *lineare*, Buek, ex Eckl. & Zeyh. Enum. 378.—Afr. austr. *longibracteatum*, Buek, l. c. 378 = *Treichelia longibracteata*. *pyramum*, Buek, l. c. 377 = *glomeratum*. *sparsiflorum*, A. DC. Monog. Camp. 128.—Afr. austr.
- MICROCOECIA**, Hook. f. in Proc. Linn. Soc. i. (1845) 278; et in Trans. Linn. Soc. xx. (1847) 209 = *Elvira*, Cass. (Compos.). *repens*, Hook. f. in Trans. Linn. Soc. l. c.—Ins. Galap.
- MICROCOELIA**, Lindl. Gen. et Sp. Orch. 60 (1830) = *Mystacidium*, Lindl. (Orchid.). *ensis*, Lindl. l. c. 61.—Madag.
- MICROCORYS**, R. Br. Prod. 502 (1810). **LABIATAE**, Benth. & Hook. f. ii. 1218. *ANISANDRA*, Bartl. in Lehm. Pl. Preiss. i. 361 (1845). *barbata*, R. Br. Prod. 502.—Austral. *brevifolia*, Benth. in DC. Prod. xii. 569 = *glabra*. *capitata*, Benth. l. c. 568.—Austral. *ericifolia*, Benth. l. c. 569.—Austral. *exserta*, Benth. Fl. Austral. v. 124.—Austral. *glabra*, Benth. in DC. Prod. xii. 569.—Austral. *lenticularis*, F. Muell. Fragm. vi. 113.—Austral. *loganiacea*, F. Muell. l. c.—Austral. *longiflora*, F. Muell. l. c.—Austral. *longifolia*, Benth. in DC. Prod. xii. 568.—Austral. *Macrediciana*, F. Muell. Fragm. viii. 231.—Austral. *obovata*, Benth. in DC. Prod. xii. 569.—Austral. *parvifolia*, Benth. l. c. = *ericifolia*. *pineloides*, F. Muell. Fragm. i. 156.—Austral. *purpurea*, R. Br. Prod. 502.—Austral. *selaginoides*, Bartl. in Lehm. Pl. Preiss. i. 363 = *virgata*. *subcanescens*, Benth. Fl. Austral. v. 123.—Austral. *tenifolia*, Benth. l. c. 122.—Austral. *virgata*, R. Br. Prod. 502.—Austral.
- MICROCOS**, Burm. ex Linn. Diss. Dass. 20 (1747); Amoen. Acad. i. 130 (1749) = *Growia*, Linn. (Tiliac.). *begoniaefolia*, G. Don, Gen. Syst. i. 551 = *G. begoniaefolia*. *glabra*, Jack, in Malay. Misc. i. (1820) n. l. 14 = *G. Microcos*. *involucrata*, G. Don, Gen. Syst. i. 551 = *G. involucrata*. *lateriflora*, Linn. Sp. Pl. 514 = *G. tilliaefolia*. *Mala*, Buch.-Ham. in Trans. Linn. Soc. xiii. (1822) 549 = *G. Microcos*. *paniculata*, Linn. Sp. Pl. 514 = *G. Microcos*. *scabra*, Sm. in Rees, Cycl. xxiii. n. 3 = *G. scabra*. *Stantoniana*, G. Don, Gen. Syst. i. 551 = *G. Microcos*. *tomentosa*, Sm. in Rees, Cycl. xxiii. n. 2 = *G. paniculata*.
- MICROCYPBE**, Turcz. in Bull. Soc. Nat. Mosc. xxv. (1852) ii. 166. **RUTACEAE**, Benth. & Hook. f. i. 293. *albiflora*, Turcz. in Bull. Soc. Nat. Mosc. xxv. (1852) ii. 167.—Austral. *multiflora*, Turcz. l. c. 166.—Austral. *pauciflora*, Turcz. l. c. 167.—Austral.
- MICROCYCAS**, A. DC. in DC. Prod. xvi. ii. 538 (1868). **CYCADACEAE**, Benth. & Hook. f. iii. 447. *calocoma*, A. DC. in DC. Prod. xvi. ii. 538.—Cuba.
- MICRODERIS**, DC. Prod. vii. 127 (1838) = *Pioris*, Linn. (Compos.). *filii*, Hochst. ex Seub. Fl. Azor. 34. t. 13 = P. filii. *rigens*, DC. Prod. vii. 128 = P. rigens. *umbellata*, Hochst. ex Seub. Fl. Azor. 33. t. 12. f. 2, 2a.—Ins. Azor.
- MICRODESMIS**, Hook. f. in Hook. Ic. Pl. t. 758 (1844). **EUPHORBIACEAE**, Benth. & Hook. f. iii. 287. **PENTABRACHION**, Muell. Arg. in Flora, xvii. (1864) 532. *casariacifolia*, Planch. ex Hook. Ic. Pl. sub t. 758.—Burma; Malaya. *puberula*, Hook. f. in Hook. l. c. t. 758.—Afr. trop.
- MICRODODON**, Choisy, in Mém. Soc. Phys. Genève. ii. (1823) ii. 97 (Mém. Selag. 27). **SELAGINEAE**, Benth. & Hook. f. ii. 1129. *DALEA*, Gaertn. Fruct. i. 235. t. 51 (1788). *cyllindricus*, E. Mey. Comm. Pl. Afr. Austr. 253.—Afr. austr. *linearis*, Choisy, in DC. Prod. xii. 23 = *ovatus*. *Linkii*, Walp. Rep. iv. 169.—Afr. austr. *lucidus*, Choisy, in Mém. Soc. Phys. Genève. ii. (1823) ii. 97.—Afr. austr. *orbicularis*, Choisy, in DC. Prod. xii. 22.—Afr. austr. *ovatus*, Choisy, in Mém. Soc. Phys. Genève. ii. (1823) ii. 97.—Afr. austr.
- MICRODONTA**, Nutt. in Trans. Am. Phil. Soc. N. S. vii. (1841) 369 = *Heterospermum*, Cav. (Compos.). *nana*, Nutt. l. c. 370.—Peruv.
- MICROELUS**, Wight & Arn. in Edinb. N. Phil. Journ. [xiv.] (Apr. 1833) 298 = *Bischofia*, Blume (Euphorb.). *Roeperianus*, Wight & Arn. l. c. = B. javanica.
- MICROGENETES**, A. DC. in DC. Prod. ix. 292 (1845) = *Phacelia*, Juss. (Hydroph.). *Cumingii*, A. DC. l. c. 293 = P. Cumingii.
- MICROGLOSSA**, DC. Prod. v. 320 (1836). **COMPOSITAE**, Benth. & Hook. f. ii. 282. *AMPHIRRHAPIS*, DC. Prod. vii. 279 (1838). *FRIVALDIA*, Endl. Gen. 324 (1838). *HOMOSTYLUM*, Nees, in Linnaea, xviii. (1844) 513. *albescens*, C. B. Clarke, Comp. Ind. 59.—Reg. Himal. *altissima*, DC. Prod. v. 320 = *Nidorella altissima*. *angolensis*, Oliver & Hiern, in Oliver, Fl. Trop. Afr. iii. 309.—Afr. trop. *cabulica*, C. B. Clarke, Comp. Ind. 57 = *albescens*. *densiflora*, Hook. f. in Journ. Linn. Soc. vii. (1864) 200.—Afr. trop. *Griffithii*, C. B. Clarke, Comp. Ind. 58 = *albescens*. *hispida*, DC. Prod. v. 321 = *Nidorella hispida*. *mespiloides*, Benth. & Hook. f. Gen. ii. 282.—Afr. austr. *mikanoides*, Baker, in Journ. Linn. Soc. xx. (1883) 182.—Madag. *petiolaris*, DC. Prod. v. 321.—Afr. trop. *psiadioides*, Baker, in Journ. Linn. Soc. xx. (1883) 182.—Madag. *sessilifolia*, DC. Prod. v. 320.—Madag. *volubilis*, DC. l. c.—As. trop. *zeylanica*, Benth. & Hook. f. Gen. ii. 282.—Ind. or.
- MICROGYNE**, Cass. in Dict. Sc. Nat. l. 493 (1827) = *Erioccephalus*, Linn. (Compos.).
- MICROGYNE**, Less. Syn. Comp. 190 (1832) = *Vittadinia*, Rich. (Compos.). *trifurcata*, Less. l. c. = V. trifurcata.
- MICROGYNOECIUM**, Hook. f. in Benth. & Hook. f. Gen. iii. 56 (1880). **CHENOPODIACEAE**, Benth. & Hook. f. l. c. *tibeticum*, Hook. f. in Herb. Kew.—Reg. Himal.
- MICROJAMBOSA**, Blume, Mus. Bot. Lugd. Bat. i. 117 (1849) = *Eugenia*, Linn. (Myrtac.). *besukiensis*, Hassk. ex Miq. Fl. Ind. Bat. Suppl. 311 (= *Jambosa buxifolia*).—Ins. Banca. *conferta*, Blume, Mus. Bot. Lugd. Bat. i. 118.—Borneo. *cuspidata*, Blume, l. c. 119.—Java. *ferruginea*, Blume, l. c. 118, in obs. = E. Thunra. *reticulata*, Blume, l. c. = E. mangifolia. *splendens*, Blume, l. c. 119.—Java. *trifida*, Blume, l. c. 118.—Sumatra.
- MICROKENTIA**, H. Wendl. ex Benth. & Hook. f. Gen. iii. 895 (1883). **PALMAE**, Benth. & Hook. f. l. c. *Billardieri*, Benth. & Hook. f. l. c.—N. Caled. *Deplanchei*, Benth. & Hook. f. l. c.—N. Caled. *eristachys*, Benth. & Hook. f. l. c.—N. Caled. *gracilis*, Benth. & Hook. f. l. c.—N. Caled. *Pancheri*, Benth. & Hook. f. l. c.—N. Caled. *surculosa*, Benth. & Hook. f. l. c.—N. Caled.
- MICROLAENA**, R. Br. Prod. 210 (1810). **GRAMINEAE**, Benth. & Hook. f. iii. 1137. *DIPLAX*, Soland. ex Benn. Pl. Jav. Rar. 11 (1838). *avenacea*, Hook. f. Handb. N. Zeal. Fl. 320.—N. Zel. *distichophylla*, Kasp. in Ann. Sc. Nat. Sér. I. v. (1825) 296 = *Tetrarrhena distichophylla*. *Gunnii*, Hook. f. Fl. Tasm. ii. 105 = *stipoides*. *polynoda*, Hook. f. Handb. N. Zeal. Fl. 320.—N. Zel. *stipoides*, R. Br. Prod. 210.—Austral.; N. Zel. *tasmanica*, Hook. f. ex Benth. Fl. Austral. vii. 552.—Tasman.
- MICROLAENA**, Wall. Cat. n. 1173 (1832) = *Eriolaena*, DC. (Stercul.). *spectabilis*, Wall. l. c. = E. spectabilis.
- MICROLECANE**, Sch. Bip. ex Benth. & Hook. f. Gen. ii. 384 (1873). **COMPOSITAE**, Benth. & Hook. f. l. c. *abyssinica*, Benth. & Hook. f. ex Oliver, Fl. Trop. Afr. iii. 386.—Abyss.
- MICROLEPIDIUM**, F. Muell. in Linnaea, xxv. (1852) 371 = *Capsella*, Moench (Crucif.). *fenestratum*, F. Muell. ex Rupr. in Bull. Phys.-Math. Acad. Pétersb. xiv. (1856) 234 = C. procumbens. *pilosulum*, F. Muell. in Linnaea, xxv. (1852) 371 = C. pilosula.
- MICROLEPIS**, Eichw. Casp. Cauc. 2 (1831) = *Anabasis*, Linn. (Chenop.). *salsa*, Eichw. l. c. (= *Brachylepis salsa*).—Reg. Casp.
- MICROLEPIS**, Miq. Comm. Phytog. 71 (1839-40). **MELASTOMACEAE**, Benth. & Hook. f. i. 741. *Mosenii*, Cogn. in Mart. Fl. Bras. xiv. 111. 235 = *quaternifolia*, Miq. *oleaefolia*, Triana, in Trans. Linn. Soc. xxviii. (1871) 36. t. 2. f. 25.—Bras. *quaternifolia*, Cogn. in Mart. Fl. Bras. xiv. 111. 236.—Bras. *quaternifolia*, Miq. in Linnaea, xxii. (1849) 541.—Bras. *quaternifolia*, Triana, in Trans. Linn. Soc. xxviii. (1871) 36 = *Trianaei*. *Trianaei*, Cogn. in Mart. Fl. Bras. xiv. 111. 238.—Bras.
- MICROLEPIS**, Schrad. ex Nees, in Mart. Fl. Bras. ii. l. 157, 167 (1842) = *Cryptangium*, Schrad. et *Lagonocarpus*, Nees (Cyperac.). *bahiensis*, Schrad. l. c. = L. Martii. *elator*, Schrad. l. c. = L. rigidus. *Minarum-Generalium*, Schrad. l. c. = C. Minarum. *rigidifolia*, Schrad. l. c. = L. topazinus.
- MICROLICIA**, D. Don, in Mem. Wern. Soc. iv. (1823) 301. **MELASTOMACEAE**, Benth. & Hook. f. i. 737. *IARAVAEA*, Scop. Intro. 215 (1777). *acuminata*, Naud. in Ann. Sc. Nat. Sér. III. iii. (1845) 179 = *Chaetostoma acuminatum*. *agrestis*, Cogn. in Mart. Fl. Bras. xiv. 111. 105.—Bras. *alsinefolia*, DC. Prod. iii. 117 = *Acisanthera alsinefolia*.



## MICROLICIA:—

- alternans*, Mart. ex Triana, in Trans. Linn. Soc. xxviii. (1871) 26 = serpyllifolia.  
*amplexicaulis*, Cogn. in Mart. Fl. Bras. xiv. III. 82.—Bras.  
*arenariaefolia*, Cham. in Linnaea, ix. (1834) 396 = multicaulis.  
*arenariaefolia*, DC. Prod. iii. 120.—Peruv.  
*aristata*, DC. Mém. Mélast. 30; et Prod. iii. 484 = setosa.  
*australis*, Baill. Hist. Pl. vii. 9. f. 12 = Lavoisiera australis.  
*avicularis*, Mart. ex Naud. in Ann. Sc. Nat. Sér. III. iii. (1845) 176.—Bras.  
*baccharoides*, Mart. ex Naud. l. c. 174.—Bras.  
*baccharoides*, Naud. l. c. xii. (1849) 245 = myrtifolia.  
*balsamifera*, Mart. Nov. Gen. et Sp. iii. 127, in obs.—Bras.  
*balsamifera*, Triana, in Trans. Linn. Soc. xxviii. (1871) 27, partim = lavoisieraformis.  
*Benthamiana*, Triana, l. c. (Benthamiana).—Guian.  
*bivalvis*, DC. Prod. iii. 117 = Acisanthera brevifolia.  
*Blanchetiana*, Cogn. in Mart. Fl. Bras. xiv. III. 79 = lavoisieraformis.  
*brevifolia*, DC. Prod. iii. 117 = Acisanthera trivalvis.  
*Burchelliana*, Cogn. in Mart. Fl. Bras. xiv. III. 88.—Bras.  
*canastrensis*, Naud. in Ann. Sc. Nat. Sér. III. iii. (1845) 174.—Bras.  
*cardiophora*, Naud. l. c. xii. (1849) 247.—Bras.  
*carunculata*, Naud. l. c. 242.—Bras.  
*castrata*, Naud. l. c. 230 = Chaetostoma castratum.  
*Chamaepitys*, Naud. l. c. iii. (1845) 185 = juniperina.  
*Chamissois*, Naud. l. c. xii. (1849) 263.—Bras.  
*chloracea*, Naud. l. c. 252 = insignis.  
*ciliata*, Naud. l. c. iii. (1845) 179 = serrulata.  
*cinerea*, Cogn. in Mart. Fl. Bras. xiv. III. 86.—Bras.  
*Clausseniana*, Cogn. l. c. 54.—Bras.  
*confertiflora*, Naud. in Ann. Sc. Nat. Sér. III. iii. (1845) 176.—Bras.  
*cordata*, Cham. in Linnaea, ix. (1834) 390.—Bras.  
*cordata*, Naud. in Ann. Sc. Nat. Sér. III. xii. (1849) 249 = confertiflora.  
*crenulata*, Mart. Nov. Gen. et Sp. iii. 106. t. 251.—Bras.  
*cryptandra*, Naud. in Ann. Sc. Nat. Sér. III. iii. (1845) 175.—Bras.  
*cuneata*, Naud. l. c. 180.—Bras.  
*cupressina*, D. Don, in Mem. Wern. Soc. iv. (1823) 302.—Bras.  
*cuspidifolia*, Mart. Herb. Fl. Bras. n. 937, nomen; et ex Naud. in Ann. Sc. Nat. Sér. III. iii. (1845) 186.—Bras.  
*decipiens*, Naud. in Ann. Sc. Nat. Sér. III. xii. (1849) 232.—Bras.  
*decussata*, Naud. l. c. iii. (1845) 175.—Bras.  
*denudata*, Cogn. in Mart. Fl. Bras. xiv. III. 51.—Bras.  
*depauperata*, Naud. in Ann. Sc. Nat. Sér. III. xii. (1849) 253.—Bras.  
*doryphylla*, Naud. l. c. iii. (1845) 181.—Bras.  
*doryphylla*, Triana, in Trans. Linn. Soc. xxviii. (1871) 27 = parvifolia.  
*elegans*, Naud. in Ann. Sc. Nat. Sér. III. iii. (1845) 187.—Bras.  
*ericoides*, D. Don, in Mem. Wern. Soc. iv. (1823) 302.—Bras.  
*ericoides*, Mart. Herb. Fl. Bras. n. 915 = Martiana.  
*euphorbioides*, Mart. Nov. Gen. et Sp. iii. 107. t. 152.—Bras.  
*fasciculata*, Mart. Herb. Fl. Bras. n. 936.—Bras.  
*ferruginea*, Scheele, in Linnaea, xvii. (1843) 398.—Bras.  
*formosa*, Cham. in Linnaea, ix. (1834) 393.—Bras.  
*Francavillana*, Cogn. in Mart. Fl. Bras. xiv. III. 48.—Bras.  
*fulva*, Cham. in Linnaea, ix. (1834) 391 = serpyllifolia.  
*Gardneri*, Naud. in Ann. Sc. Nat. Sér. III. xii. (1849) 240 = vestita.  
*glabra*, DC. Prod. iii. 120.—Bras.  
*glossophylla*, Naud. in Ann. Sc. Nat. Sér. III. iii. (1845) 186 = formosa.  
*glutinosa*, Naud. l. c. 180.—Bras.  
*grandiflora*, Baill. Hist. Pl. vii. 34 = Lavoisiera grandiflora.  
*graveolens*, DC. Prod. iii. 119.—Bras.

## MICROLICIA:—

- helvola*, Triana, in Trans. Linn. Soc. xxviii. (1871) 25 = hypericoides.  
*heterophylla*, Klotzsch, in Schomb. Faun. et Fl. Brit. Guí. 1016, 1100 = Rhynchanthera serrulata.  
*Hilariana*, Miq. in Linnaea, xxii. (1849) 537 = serpyllifolia.  
*Hilariana*, Naud. in Ann. Sc. Nat. Sér. III. iii. (1845) 178.—Bras.  
*hirtuta*, Triana, in Trans. Linn. Soc. xxviii. (1871) 25, in syn. = euphorbioides.  
*hirtutissima*, Naud. in Ann. Sc. Nat. Sér. III. iii. (1845) 182.—Bras.  
*hirto-ferruginea*, Naud. l. c. 176.—Bras.  
*hispidula*, Naud. l. c. 182.—Bras.  
*holoserica*, Naud. l. c.—Bras.  
*humilis*, Naud. l. c. 179.—Bras.  
*hypericoides*, Cham. in Linnaea, ix. (1834) 389.—Bras.  
*imbricata*, Cham. l. c. 395 = ericoides.  
*inquinans*, Naud. in Ann. Sc. Nat. Sér. III. iii. (1845) 172.—Bras.  
*insignis*, Cham. in Linnaea, ix. (1834) 388.—Bras.  
*insignis*, Naud. in Ann. Sc. Nat. Sér. III. iii. (1845) 183 = linifolia.  
*inundata*, DC. Prod. iii. 117 = Acisanthera inundata.  
*isophylla*, DC. l. c. 120.—Bras.  
*jungermannioides*, DC. l. c. 119.—Bras.  
*jungermannioides*, Naud. in Ann. Sc. Nat. Sér. III. iii. (1845) 173 = cordata.  
*juniperina*, A. St. Hil. Voy. Distr. Diam. i. 373.—Bras.  
*lancaeflora*, DC. Prod. iii. 118 = Comolia lanceaeflora.  
*laniflora*, Baill. Adansonia, xii. (1877) 95 = Trembleya laniflora.  
*lavoisieraformis*, Naud. in Ann. Sc. Nat. Sér. III. xii. (1849) 232.—Bras.  
*leucantha*, Naud. l. c. 239.—Bras.  
*Lhotzkyana*, Steud. Nom. ed. II. ii. 142.—Bras.  
*limnobia*, DC. Prod. iii. 117 = Acisanthera limnobia.  
*linifolia*, Cham. in Linnaea, ix. (1834) 395.—Bras.  
*linophylla*, D. Don, in Mem. Wern. Soc. iv. (1823) 301 = setosa.  
*loricata*, Naud. in Ann. Sc. Nat. Sér. III. iii. (1845) 188.—Bras.  
*macrophylla*, Naud. l. c. 173.—Bras.  
*marifolia*, D. Don, in Mem. Wern. Soc. iv. (1823) 303 = cordata.  
*marifolia*, Herb. Berol. ex Triana, in Trans. Linn. Soc. xxviii. (1871) 26 = serpyllifolia.  
*Martialis*, Naud. in Ann. Sc. Nat. Sér. III. xii. (1849) 248 = serpyllifolia.  
*Martiana*, O. Berg, ex Triana, in Trans. Linn. Soc. xxviii. (1871) 23.—Bras.  
*Maximowicziana*, Cogn. in Mart. Fl. Bras. xiv. III. 94.—Bras.  
*Melastoma*, Lhotzky & Manso, ex Walp. Rep. ii. 125 = insignis.  
*microphylla*, Cogn. in Mart. Fl. Bras. xiv. III. 55.—Bras.  
*minutiflora*, Cogn. l. c. 60.—Bras.  
*multicaulis*, Mart. Herb. Fl. Bras. n. 932, nomen.—Bras.  
*myrtifolia*, Naud. in Ann. Sc. Nat. Sér. III. xii. (1849) 245.—Bras.  
*myrtoidea*, Benth. in Hook. Journ. Bot. ii. (1840) 294 = Benthamiana.  
*myrtoidea*, Cham. in Linnaea, ix. (1834) 393.—Bras.  
*neglecta*, Cogn. in Mart. Fl. Bras. xiv. III. 118.—Bras.  
*oblongifolia*, Naud. in Ann. Sc. Nat. Sér. III. iii. (1845) 177 = euphorbioides.  
*obtusa*, Naud. l. c. 173.—Bras.  
*occidentalis*, Naud. l. c. xii. (1849) 235.—Bras.  
*oligantha*, Naud. l. c. 241.—Bras.  
*oxyanthera*, Naud. l. c. 230 = Chaetostoma oxyantherum.  
*pallida*, Cogn. in Mart. Fl. Bras. xiv. III. 49.—Bras.  
*parvifolia*, Naud. in Ann. Sc. Nat. Sér. III. iii. (1845) 177.—Bras.  
*passerina*, Naud. l. c. xii. (1849) 244 = myrtifolia.  
*peruviana*, Cogn. in Mart. Fl. Bras. xiv. III. 83.—Peruv.  
*pilosissima*, Cogn. l. c. 116.—Bras.  
*polystemma*, Naud. in Ann. Sc. Nat. Sér. III. iii. (1845) 179.—Bras.  
*Pseudoscopia*, Cogn. in Mart. Fl. Bras. xiv. III. 60.—Bras.

## MICROLICIA:—

- pulchella*, Cham. in Linnaea, ix. (1834) 392.—Bras.  
*pulchella*, Mart. Herb. Fl. Bras. n. 916 = isophylla.  
*pulchella*, Mart. l. c. n. 947 = serpyllifolia.  
*punctatissima*, DC. Prod. iii. 118 = Acisanthera punctatissima.  
*pusilla*, Cogn. in Mart. Fl. Bras. xiv. III. 53.—Bras.  
*recurva*, DC. Prod. iii. 118 = Acisanthera recurva.  
*Regellana*, Cogn. in Mart. Fl. Bras. xiv. III. 92.—Bras.  
*Reichardtiana*, Cogn. l. c. 66.—Bras.  
*resinosa*, Mart. ex Triana, in Trans. Linn. Soc. xxviii. (1871) 27 = lavoisieraformis.  
*resinosa*, Naud. in Ann. Sc. Nat. Sér. III. iii. (1845) 172. t. 7 = sincorensis.  
*Riedeliana*, Cogn. in Mart. Fl. Bras. xiv. III. 60.—Bras.  
*scoparia*, Cham. in Linnaea, ix. (1834) 394 = M. Pseudoscopia.  
*scoparia*, DC. Prod. iii. 120.—Bras.  
*selaginea*, Naud. in Ann. Sc. Nat. Sér. III. iii. (1845) 188.—Bras.  
*Sellowiana*, Naud. l. c. xii. (1849) 257 = setosa.  
*Seringeana*, DC. Prod. iii. 119 = graveolens.  
*serpyllifolia*, D. Don, in Mem. Wern. Soc. iv. (1823) 302.—Bras.  
*serrulata*, Cham. in Linnaea, ix. (1834) 390.—Bras.  
*setosa*, DC. Prod. iii. 120.—Bras.  
*setosa*, Mart. Nov. Gen. et Sp. iii. t. 253. f. 1 = sub-setosa.  
*sincorensis*, Mart. l. c. 127 in obs.—Bras.  
*stenoclodon*, Naud. in Ann. Sc. Nat. Sér. III. iii. (1845) 188 = cupressina.  
*stricta*, Cogn. in Mart. Fl. Bras. xiv. III. 93.—Bras.  
*subsetosa*, DC. Prod. iii. 119.—Bras.  
*subuliformis*, Naud. in Ann. Sc. Nat. Sér. III. iii. (1845) 185 = ericoides.  
*taxifolia*, Naud. l. c. 183.—Bras.  
*ternata*, Cogn. in Mart. Fl. Bras. xiv. III. 70.—Bras.  
*tetrasticha*, Cogn. l. c. 80.—Bras.  
*tomentella*, Naud. in Ann. Sc. Nat. Sér. III. iii. (1845) 174.—Bras.  
*trembleyaeformis*, Naud. l. c. 172.—Bras.  
*trichocalycina*, DC. Prod. iii. 120.—Bras.  
*uncata*, Cogn. in Mart. Fl. Bras. xiv. III. 64.—Bras.  
*variabilis*, Mart. ex DC. Prod. iii. 118 = Acisanthera variabilis.  
*vatiolosa*, DC. l. c. 119 = oligantha, euphorbioides fasciculata.  
*variolosa*, Naud. in Ann. Sc. Nat. Sér. III. iii. (1845) 181 = oligantha.  
*venusta*, Mart. Herb. Fl. Bras. n. 988 = cordata.  
*venusta*, Naud. in Ann. Sc. Nat. Sér. III. iii. (1845) 177 = serpyllifolia.  
*vestita*, DC. Prod. iii. 119.—Bras.  
*viminalis*, Triana, in Trans. Linn. Soc. xxviii. (1871) 28.—Bras.  
*violacea*, DC. Prod. iii. 118 = Comolia violacea.  
*violacea*, Mart. Herb. Fl. Bras. n. 950 = Comolia lanceaeflora.  
*virgata*, Cogn. in Mart. Fl. Bras. xiv. III. 44.—Bras.  
*virgulata*, DC. ex Triana, in Trans. Linn. Soc. xxviii. (1871) 26 = serpyllifolia.  
*viscidula*, Cham. in Linnaea, ix. (1834) 387 = Comolia sessilis.  
*Warmingiana*, Cogn. in Mart. Fl. Bras. xiv. III. 47.—Bras.  
*Weddellii*, Naud. in Ann. Sc. Nat. Sér. III. xii. (1849) 251.—Peruv.

MICROLOBIUM, Liebm. in Kjoeb. Vidensk. Meddel. (1853) 104 = Apoplanesia, Presl (Legumina).  
*glandulosum*, Liebm. 105 = A. paniculata.

MICROLOBIUS, Presl, Bot. Bemerk. 66 (1844); in Abh. Boehm. Ges. V. iii. (1845) 496.  
*NOSAE*—Cf. Benth. & Hook. f. i. 465.  
*mimosoides*, Presl, Bot. Bemerk. 67.—Mexic.

MICROLOMA, R. Br. in Mem. Wern. Soc. i. (1809) 53. ASCLEPIADEAE, Benth. & Hook. f. ii. 747.  
*angustifolium*, Buch.-Ham. ex Hook. f. Fl. Brit. Ind. iv. 64 = Leptadenia Spartum.  
*calycinum*, E. Mey. Comm. Pl. Afr. Austr. 223.—Afr. austr.  
*glabratum*, E. Mey. l. c. 222.—Afr. austr.  
*incanum*, Decne. in DC. Prod. viii. 511.—Afr. austr.



## MICROLOMA:—

- lineare, R. Br. in Mem. Wern. Soc. i. (1809) 53.—Afr. austr.
- pyrotechnicum*, Spreng. Syst. i. 855 = *Leptadenia Spartum*.
- sagittatum, R. Br. in Mem. Wern. Soc. i. (1809) 53.—Afr. austr.
- MICROLONCHUS**, Cass. in Dict. Sc. Nat. xlv. 38 (1828) = *Centaurea*, Linn. (Compos.).
- albispinus*, Bunge, Del. Sem. Hort. Dorp. (1843) 8; et in Linnaea, xviii. (1844) 155.—Persia; Beluchist.
- cichoraceus*, C. Koch, in Linnaea, xxiv. (1851) 416 = *C. salmantica*.
- Clusii*, Spach, in Ann. Sc. Nat. Sér. III. iv. (1845) 166 = *C. salmantica*.
- Delestrii*, Spach, in Ann. Sc. Nat. Sér. III. iv. (1845) 164.—Afr. bor.
- Delilianus*, Spach, l. c. 165 = *C. salmantica*.
- divaricatus*, DC. Prod. vi. 562 = *Volutarella divaricata*.
- Duriaei*, Spach, in Ann. Sc. Nat. Sér. III. iv. (1845) 166.—Reg. Mediterr.
- elatus*, Spach, l. c. 168 = *C. salmantica*!
- gracilis*, Pomel, Nouv. Mat. Fl. Atl. 280.—Alger.
- isernianus*, J. Gay & Webb, ex Graells, in Mem. Acad. Cienc. Madr. ii. (1859) 466 = *C. Janerii*.
- leptolochus*, Spach, in Ann. Sc. Nat. Sér. III. iv. (1845) 168.—Afr. bor.
- minimus*, Boiss. Fl. Orient. iii. 701.—Persia.
- oligochaetus*, Boiss. l. c. —As. Min.; Persia.
- papposus*, Spach, in Ann. Sc. Nat. Sér. III. iv. (1845) 167.—Hab. l.
- pernicus*, DC. Prod. vi. 563 = *C. Candolleana*.
- Reboudii*, Pomel, Nouv. Mat. Fl. Atl. 279, in obs.—Alger.
- salmantica*, DC. Prod. vi. 563 = *C. salmantica*.
- spinulosus*, Rouy, in Bull. Soc. Bot. Fr. xxxi. (1884) 277, nomen.—Hispan.
- strictus*, Pomel, Nouv. Mat. Fl. Atl. 279.—Alger.
- tenellus*, Spach, in Ann. Sc. Nat. Sér. III. iv. (1845) 165 = *C. salmantica*.
- valdemorenensis*, Cut. Fl. Madrid, 420 = *Duriaei*.
- ysernianus*, J. Gay & Webb, ex Graells, Ind. Pl. Nov. 7, vide *isernianus*.
- MICROLOPHIUM**, Fourr. in Ann. Soc. Linn. Lyon, N. S. xvii. (1869) 195 = *Polygala*, Tourn.
- exile*, Fourr. l. c. = *P. exilis*.
- MICROLOPHUS**, Cass. in Dict. Sc. Nat. xlv. 87 (1826) = *Centaurea*, Linn. (Compos.).
- alatus*, Cass. l. c. liv. 491 = *C. Behen*.
- MICROMELES**, Decne. in Nouv. Arch. Mus. Par. Sér. I. x. (1874) 168 = *Pyrus*, Tourn. (Rosac.).
- castaneifolia*, Decne. l. c. 169 = *P. castaneifolia*.
- Griffithii*, Decne. l. c. 170 = *P. Griffithii*.
- khasiana*, Decne. l. c. 169 = *P. khasiana*.
- rhamnoides*, Decne. l. c. = *P. rhamnoides*.
- verrucosa*, Decne. l. c. = *P. cuspidata*.
- MICROMELUM**, Blume, Bijdr. 187 (1825). *RUTA-CEAE*, Benth. & Hook. f. i. 303.
- cylanicum*, Wight, Illustr. i. 109, in obs. = *pubescens*!
- coriaceum*, Seem. Fl. Vit. 32.—N. Caled.
- diversifolium*, Miq. Ann. Mus. Bot. Lugd. Bat. i. 211.—Malaya.
- glabrescens*, Benth. in Hook. Lond. Journ. Bot. ii. (1843) 212 = *pubescens*.
- glabrescens*, Villar, in Blanco, Fl. Philipp. ed. III. Nov. App. 36 = *tephrocarpum*.
- hirtum*, Oliver, in Journ. Linn. Soc. v. Suppl. ii. (1861) 40.—Burma; Malaya.
- integerrimum*, Wight & Arn. l. c. 448; Seem. Mission to Malte, Turca. in Bull. Soc. Nat. Mosc. xxxi. (1858) l. 280.—Ins. Philipp.
- monophyllum*, Wight, Illustr. i. t. 42 = *Paramignya octandrum*, Turca. in Bull. Soc. Nat. Mosc. xxxvi. (1863) l. 578.—Cochinch.
- pubescens*, Blume, Bijdr. 188.—As. trop.; Ins. Pacif.
- tephrocarpum*, Turca. in Bull. Soc. Nat. Mosc. xxxi. (1858) l. 379.—Ins. Philipp.
- timoriense*, Zipp. ex Span. in Linnaea, xv. (1841) 178 = *pubescens*.

- MICROMERIA**, Benth. in Bot. Reg. sub t. 1282 (1829). *LABIATAE*, Benth. & Hook. f. ii. 1188.
- APOZIA*, Willd. ex Benth. in Linnaea, xl. (1837) 328.
- CUSPIDOCARPUS*, Spenn. in T. Nees, Gen. Fl. Germ. Gamop. ii. n. 18 (1843).
- MICRONEMA*, Schott, in Oestr. Bot. Wochenbl. (1857) 95.
- PIPERELLA*, Prial, Fl. Sic. p. xxxvii (1826).
- SABBATIA*, Moench, Meth. 386 (1794).
- TENDANA*, Reichb. f. Ic. Fl. Germ. xviii. 89. t. 1271 (1858).
- XENOPOMA*, Willd. in Ges. Naturf. Fr. Berl. Mag. v. (1811) 399.
- ZYGIS*, Desv. in Ham. Prod. Pl. Ind. Occ. 46 (1825).
- abyssinica*, Benth. in DC. Prod. xii. 224.—Arab.; Abyssin.
- affinis*, Hook. f. in Hook. Lond. Journ. Bot. vi. (1847) 274 = *Mentha serpyllifolia*.
- alternipilosa*, C. Koch, in Linnaea, xix. (1847) 25 = *Satureia alternipilosa*.
- approximata*, Reichb. Fl. Germ. Excurs. 859.—Europ. austr.
- arkansana*, Benth. Lab. Gen. et Sp. 730 = *Calamintha Nuttallii*.
- australis*, Benth. l. c. 380 = *Mentha australis*.
- barbata*, Boiss. & Kotschy, Diagn. Ser. II. iv. 14 = *serpyllifolia*, Boiss.
- barbata*, Fisch. & Mey. Ind. Sem. Hort. Petrop. viii. 67 = *Douglasii*.
- Barceloi*, Willk. in Oestr. Bot. Zeitschr. xxv. (1875) 111 = *approximata*.
- Benthami*, Webb & Berth. Phyt. Canar. iii. 77. t. 159.—Ins. Canar.
- biflora*, Benth. Lab. Gen. et Sp. 378.—Ind. or.; Arab.; Afr. trop.
- boliviana*, Benth. l. c. 731.—Bolivia.
- bonariensis*, Fisch. & Mey. Ind. Sem. Hort. Petrop. x. 58.—Reg. Argent.
- Bourgacana*, Webb, ex C. Bolle, in Bonplandia, viii. (1860) 288.—Ins. Canar.
- bracteolata*, Benth. Lab. Gen. et Sp. 371.—Am. bor.
- Brownii*, Benth. l. c. 372.—Am. bor. et austr.
- Buchii*, Webb & Berth. Phyt. Canar. t. 161 = *Linkii*.
- byantina*, Walp. Ann. iii. 251 = *Calamintha Nepeta Calvertii*, Boiss. Fl. Orient. iv. 571 = *elliptica*.
- canescens*, Benth. Lab. Gen. et Sp. 376.—Sicil.
- canescens*, Walp. Ann. iii. 251 = *Calamintha Nepeta capitellata*, Benth. in DC. Prod. xii. 218.—Ind. or.
- congesta*, Boiss. & Haussk. ex Boiss. Fl. Orient. iv. 575.—Cataonia.
- cordata*, Moris, Diagn. Stirp. Sard. Nov. 2; ex ej. Fl. Sard. iii. 285.—Sardin.
- cosentina*, Terrac. in Nuov. Giorn. Bot. v. (1873) 227 = *graeca*.
- cremnophila*, Boiss. & Heldr. ex Boiss. Fl. Orient. iv. 570.—Graecia.
- cristata*, Griseb. Spicil. Fl. Rumel. ii. 122.—Graecia; As. Min.; Syria.
- croatica*, Schott, in Oestr. Bot. Wochenbl. vii. (1857) 93.—Croatia.
- Cunninghamii*, Benth. Lab. Gen. et Sp. 730 = *Mentha Cunninghamii*.
- cymuligera*, Boiss. & Haussk. ex Boiss. Fl. Orient. iv. 569.—Cataonia.
- cyprica*, Kotschy, in Unger, Cypern. 270 = *graeca*.
- dalmatica*, Benth. in DC. Prod. xii. 225.—Thracia.
- dalmatica*, Fenzl, Cat. Sem. Hort. Vindob. (1851); in Mem. Ist. Venet. vi. (1856) 247 = *Mentha Pulegium*.
- Darwinii*, Benth. in DC. Prod. xii. 222.—Patagon.
- debilis*, Pomel, Nouv. Mat. Fl. Atl. 122.—Alger.
- densiflora*, Benth. Lab. Gen. et Sp. 375.—Ins. Canar.
- Douglasii*, Benth. l. c. 372 (Douglasii).—Am. bor. occ.
- elliptica*, C. Koch, in Linnaea, xxi. (1848) 669.—Armenia.
- eugenioides*, Hieron. in Bol. Acad. Nac. Córdoba, iv. (1881) 413.—Reg. Argent.
- Fenzlii*, Regel, Ind. Sem. Hort. Petrop. (1866) 93 = *Mentha Pulegium*.
- filiculis*, Schott & Kotschy, in Tchihat. Asie Min. Bot. ii. 131, nomen.—As. Min.
- filiformis*, Benth. Lab. Gen. et Sp. 378.—Reg. Mediterr.
- flagellaris*, Baker, in Journ. Linn. Soc. xx. (1883) 232.—Madag.
- Fontanesii*, Pomel, Nouv. Mat. Fl. Atl. 123.—Alger.
- Forbesii*, Benth. Lab. Gen. et Sp. 376.—Ins. Cap. Virid.

## MICROMERIA:—

- Forskählei*, Benth. Lab. Gen. et Sp. 379.—Arab.
- Gillicii*, Benth. l. c. 381.—Chili.
- glabella*, Benth. l. c. 371 = *Calamintha glabella*.
- gracilis*, Benth. l. c. 380 = *Mentha gracilis*.
- graeca*, Benth. l. c. 373.—Graecia; As. Min.
- helianthemifolia*, Webb & Berth. Phyt. Canar. iii. 79.—Ins. Canar.
- herpyllomorpha*, Webb & Berth. l. c. 72. t. 155.—Ins. Canar.
- hirsuta*, Nym. Consp. 590 = *Juliana*.
- hirsuta*, Mazziar, ex Nym. l. c. = *nervosa*.
- hispidula*, Boiss. & Heldr. Diagn. Ser. I. xii. 48.—Ins. Creta.
- Hydaspidis*, Falc. ex Benth. in DC. Prod. xii. 224.—Reg. Himal.
- hyssopifolia*, Webb & Berth. Phyt. Canar. iii. 72 = *varia*.
- inodora*, Benth. Lab. Gen. et Sp. 375.—Afr. bor.
- japonica*, Miq. Ann. Mus. Bot. Lugd. Bat. ii. 106.—Japon.
- Juliana*, Benth. Lab. Gen. et Sp. 378.—Reg. Mediterr. or. julianoides, Webb & Berth. Phyt. Canar. iii. 78. t. 160.—Ins. Canar.
- lachnophylla*, Webb & Berth. l. c. 73. t. 156.—Ins. Canar.
- lanata*, Benth. Lab. Gen. et Sp. 731.—Ins. Canar.
- lanata*, Benth. l. c. 374 = *Benthami*.
- lasiophylla*, Webb & Berth. Phyt. Canar. iii. 74 = *varia*.
- Iepida*, Webb & Berth. l. c. 74. t. 157.—Ins. Canar.
- libanotica*, Boiss. Diagn. Ser. I. xii. 50.—Syria.
- Linkii*, Webb & Berth. Phyt. Canar. iii. 79.—Ins. Canar.
- longiflora*, Tod. ex Nym. Consp. 590 = *graeca*.
- longifolia*, Scheele, in Linnaea, xxii. (1849) 593.—Dalmatia.
- lycia*, Staff, in Denkschr. Acad. Wien, l. (1885) 94.—Lycia.
- macrospira*, Coss. in Bull. Soc. Bot. Fr. xxvii. (1880) 72.—Marocc.
- madagascariensis*, Baker, in Journ. Bot. xx. (1882) 244.—Madag.
- Malcolmiana*, Benth. ex Hook. f. Fl. Brit. Ind. iv. 650 = *capitellata*.
- marifolia*, Benth. Lab. Gen. et Sp. 382.—Europ. austr.
- marifolia*, Benth. l. c. partim = *serpyllifolia*.
- microphylla*, Benth. l. c. 377.—Reg. Mediterr.
- mollis*, Benth. in DC. Prod. xii. 225.—Mesopot.
- montana*, Reichb. Fl. Germ. Excurs. 311 = *Satureia montana*.
- myrtifolia*, Boiss. & Hohen. Diagn. Ser. I. v. 19 = *M. Juliana*.
- nervosa*, Benth. Lab. Gen. et Sp. 376.—Reg. Mediterr.
- nubigena*, Benth. l. c. 381.—Peruv.
- nummularifolia*, Boiss. Diagn. Ser. I. xii. 49.—Syria.
- Nuttallii*, Torr. & Gray, ex Benth. in DC. Prod. xii. 230 = *Calamintha Nuttallii*.
- obovata*, Benth. Lab. Gen. et Sp. 381.—Ind. occ.
- odora*, Hieron. in Bol. Acad. Nac. Córdoba, iv. (1881) 413.—Reg. Argent.
- origanifolia*, Benth. in DC. Prod. xii. 214 = *Calamintha organifolia*.
- origanifolia*, Boiss. Fl. Orient. iv. 575 = *dalmatica*.
- ovata*, Beck. ex Hook. f. Fl. Brit. Ind. iv. 650 = *biflora*.
- ovata*, Benth. Lab. Gen. et Sp. 377.—Abyssin.
- parviflora*, Reichb. Fl. Germ. Excurs. 859.—Dalmatia.
- Perezii*, C. Bolle, in Bonplandia, viii. (1860) 282.—Ins. Canar.
- perforata*, Miq. Ann. Mus. Bot. Lugd. Bat. ii. 106.—Japon.
- persica*, Boiss. Diagn. Ser. I. vii. 48.—Persia.
- Piperella*, Benth. Lab. Gen. et Sp. 379.—Europ. austr.
- Piperella*, Panč. ex Nym. Consp. 591 = *croatica*!
- plumosa*, Buck, Cand. Ind. iii. 297; Heldr. ex Nym. Consp. 590 = *nervosa*.
- polioides*, Webb & Berth. Phyt. Canar. iii. 76. t. 158.—Ins. Canar.
- Preauxii*, Webb & Berth. l. c. 75 = *varia*.
- pubescens*, Boiss. & Kotschy, ex Boiss. Fl. Orient. iv. 571 = *elliptica*.
- pulchella*, Wedd. Chlor. And. ii. 151.—Chili.
- Pulegium*, Benth. Lab. Gen. et Sp. 382.—Banat.
- punctata*, Benth. l. c. 378.—Abyssin.
- purpurea*, A. Gray, in Bot. Calif. i. 595.—Calif.
- pygmaea*, Reichb. Fl. Germ. Excurs. 311 = *Satureia montana*.
- Quartiniana*, A. Rich. Tent. Fl. Abyss. ii. 190.—Abyssin.



## MICROMERIA:—

- Reinholdi*, Helder. ex Boiss. Fl. Orient. iv. 570 = M. Juliana.  
*repens*, Hook. f. in Hook. Lond. Journ. Bot. vi. (1847) 274 = *Mentha serpyllifolia*.  
*Rodriguezii*, Freyn & Janka, in Oestr. Bot. Zeitschr. xxiv. (1874) 16 = *nervosa*.  
*rupestris*, Benth. in DC. Prod. xii. 225.—Europ. austr. Rutenbergiana, Vathek, in Bremen, Abb. ix. (1885) 135.—Madag.  
*satureioides*, Benth. Lab. Gen. et Sp. 380 = *Mentha sareureioides*.  
*Schimperi*, Vathek, in Linnaea, xxxvii. (1871-73) 326.—Abyssin.  
*serpyllifolia*, Boiss. Diagn. Ser. II. iv. 13.—As. Min.; Syria.  
*serpyllifolia*, Schlecht. in Linnaea, xxii. (1849) 593.—Dalmatia; Creta.  
*serpyllimorpha*, Benth. in DC. Prod. xii. 217 = *herpyllomorpha*.  
*sessilis*, Benth. Fl. Austral. v. 84, sphalm. = *Mentha serpyllifolia*.  
*sicula*, Nym. Consp. 590 = *graeca*.  
*sinaica*, Benth. Lab. Gen. et Sp. 380.—Arab.  
*sphaciatica*, Boiss. & Helder. ex Benth. in DC. Prod. xii. 220 = *microphylla*.  
*sphaerophylla*, Baker, in Journ. Linn. Soc. xx. (1883) 232.—Madag.  
*spicata*, Reichb. Fl. Germ. Excurs. 311 = *Satureia cuneifolia*.  
*spicigera*, C. Koch, in Linnaea, xvii. (1843) 295 = *Satureia alternipilosa*.  
*spicigera*, Walp. Ann. iii. 251 = *serpyllifolia*.  
*staminea*, Boiss. & Hohen. Diagn. Ser. I. v. 19 = *Calamintha staminea*.  
*stolonifera*, Benth. Lab. Gen. et Sp. 371.—Mexic. subcordata, Vis. ex Benth. l. c. 379.—Dalmatia.  
*Teneriffae*, Benth. Lab. Gen. et Sp. 378.—Ins. Teneriffa.  
*tenuifolia*, Benth. in DC. Prod. xii. 215; Terrac. in Nuov. Giorn. Bot. v. (1873) 226 = *graeca*.  
*tenuifolia*, Reichb. Fl. Germ. Excurs. 311 = *parviflora*.  
*tenuis*, Benth. Lab. Gen. et Sp. 731 = *Benthami*.  
*tenuis*, Benth. l. c. 374 = *lanata*.  
*tenuis*, Link, in Webb & Berth. Phyt. Canar. iii. 75.—Ins. Canar.  
*terebinthinacea*, Webb & Berth. l. c. 80 = *Teneriffae*.  
*teydenis*, C. Bolle, in Bonplandia, viii. (1860) 282.—Ins. Canar.  
*Thymbra*, Kostel. Allg. Med.-Pharm. Flora, iii. 763 = *Satureia Thymbra*.  
*thymoides*, De Not. Prosp. Fl. Ligust. 54.—Italia.  
*thymoides*, Webb & Berth. Phyt. Canar. iii. 71 = *varia*.  
*Tragothymus*, Webb & Berth. l. c. iii. 73 = *varia*.  
*unguentaria*, Schweinf. Beitr. Fl. Aethiop. 124.—Abyssin.  
*varia*, Benth. Lab. Gen. et Sp. 374.—Ins. Canar.  
*variegata*, Reichb. Fl. Germ. Excurs. 859 = *Satureia montana*.  
*xalapensis*, Benth. Lab. Gen. et Sp. 372 = *Brownii*.  
*xylorrhiza*, Boiss. & Helder. Diagn. Ser. I. xii. 49 = *cristata*.
- MICROMYRTUS**, Benth. in Benth. & Hook. f. Gen. 1. 700 (1865). **MYRTACEAE**, Benth. & Hook. f. l. c. Drummondii, Benth. Fl. Austral. iii. 64.—Austral. elobata, Benth. l. c.—Austral. imbricata, Benth. l. c.—Austral. leptocalyx, Benth. l. c. 65.—Austral. microphylla, Benth. l. c.—Austral. minutiflora, Benth. l. c.—Austral. racemosa, Benth. l. c. 64.—Austral.
- MICRONEMA**, Schott, in Oestr. Bot. Wochenbl. (1857) 95 = **Micromeria**, Benth. (Labiata). *Piperella*, Schott, l. c. = M. *Piperella*.
- MICRONOMA**, H. Wendl. ex Benth. & Hook. f. Gen. iii. 882 (1883). **PALMARUM**, genus dubium.
- MICRONYCHIA**, Oliver, in Hook. Ic. Pl. xiv. 27. t. 1337 (1881). **ANACARDIACEAE**. *madagascariensis*, Oliver, l. c.—Madag.
- MICROPEPLIS**, Bunge, in Mém. Sav. Etr. Pétersb. vii. (1847) 474 (Rel. Lehm. 295) = **Halogeton**, C. A. Mey. (Chenop.). *arachnoidea*, Bunge, l. c. = H. *arachnoideus*.

- MICROPERA**, Dals. in Hook. Kew Journ. iii. (1851) 282 = **Saccolabium**, Blume (Orchid.). *maculata*, Dals. l. c. (= *Sarcophilus maculatus*).—Ind. or. *viridiflora*, Dals. l. c. = S. *viridiflorum*.
- MICROPERA**, Lindl. Bot. Reg. sub t. 1522 (1832) = **Sarcophilus**, R. Br. (Orchid.). *Banksii*, Heynh. Nom. i. 523, nomen.—N. Zel. *media*, Heynh. Nom. i. 523, nomen.—Austral. *pallida*, Lindl. in Bot. Reg. sub t. 1522.—Ind. or. *pallida*, Lindl. in Wall. Cat. n. 7321, partim = *Sarcanthus secundus*. *parviflora*, Heynh. Nom. i. 523, nomen = *Sarcophilus parviflorus*.
- MICROPETALON**, Pers. Syn. i. 509 (1805) = **Stellaria**, Linn. (Caryoph.). *gramineum*, Pers. l. c. = S. *longifolia*. *lancoletatum*, Pers. l. c. = S. *borealis*. *lanuginosum*, Pers. l. c. = *Arenaria lanuginosa*.
- MICROPEUCE**, Gord. Pinet. Suppl. 13 (1862) = **Tsuga**, Carr. (Conif.). *Brunoniana*, Carr. Conif. ed. II. 247 = T. *Brunoniana*. *Sieboldii*, Gord. Pinet. Suppl. 13 = T. *Sieboldii*.
- MICROPHOENIX**, Naud. ex Carr. in Rev. Hort. (1885) 513. **PALMAE** (hybrida). *decipiens* ×, Naud. ex Carr. l. c. *Sakuti* ×, Carr. l. c.
- MICROPHYTES**, Phil. Fl. Atac. 20. t. 1 F (1868). **CARYOPHYLLEAE**, Benth. & Hook. f. i. 154. *lanuginosa*, Phil. in Linnaea, xxx. (1859-60) 209.—Chili. *litoralis*, Phil. Fl. Atac. 20.—Chili.
- MICROPHYSA**, Naud. in Ann. Sc. Nat. Sér. III. xvi. (1851) 99. **MELASTOMACEAE**, Benth. & Hook. f. i. 767. *quadrialata*, Naud. in Ann. Sc. Nat. Sér. III. xvi. (1851) 99.—Peruv. *rotundifolia*, Triana, in Trans. Linn. Soc. xxviii. (1871) 141.—Bras.
- MICROPHYSA**, Schrenk, in Bull. Phys.-Math. Acad. Pétersb. ii. (1844) 115 = **Galium**, Linn. (Rubiaceae). *galioides*, Schrenk, l. c. 116.—Soongaria.
- MICROPHYSCA**, Benth. & Hook. f. Gen. i. 767 (1867) (sphalm.) = *praece*.
- MICROPHYTON**, Fourn. in Ann. Soc. Linn. Lyon, N. S. xvi. (1868) 362 = **Trifolium**, Linn. (Legumin.). *glomeratum*, Fourn. l. c. = T. *glomeratum*. *suffocatum*, Fourn. l. c. = T. *suffocatum*.
- MICROPIPER**, Miq. in Bull. Sc. Phys. Nat. Néerl. (1839) 447 = **Peperomia**, Ruiz & Pav. (Piperac.). *alatum*, Miq. Comm. Phyt. 52, in obs. = P. *alata*. *bilineatum*, Miq. l. c. 59. t. 8 = P. *bilineata*. *blanum*, Miq. l. c. 54 = P. *blanda*! *Blattarum*, Miq. l. c. 52, in obs. = Piper *Blattarum*. *Blumei*, Miq. l. c. 53. t. 8. f. G = P. *polystachya*. *candidum*, Miq. l. c. 58. t. 8 = P. *candida*. *convexum*, Miq. l. c. 60. t. 8 = P. *convexa*. *exiguum*, Miq. l. c. 55. t. 9 = P. *exigua*. *laevifolium*, Miq. l. c. 56. t. 9 = P. *laevifolia*. *Langsdorffii*, Miq. l. c. 52. t. 8. f. F = P. *Langsdorffii*. *macrostachyum*, Miq. l. c., in obs. = P. *macrostachya*. *melanostigma*, Miq. l. c. 51 = P. *melanostigma*. *nervoso-venosum*, Miq. l. c. 57. t. 8 = P. *nervoso-venosa*. *pellucidum*, Miq. l. c. 54 = P. *pellucida*. *pusillum*, Miq. l. c. 62. t. 5 = P. *reflexa*. *recurvatum*, Miq. l. c. 61. t. 9 = P. *recurvata*. *subrotundum*, Miq. l. c. 59. t. 8 = P. *Reinwardtiana*. *tenellum*, Klotzsch, ex Miq. Fl. Ind. Bat. i. II. 432 = P. *exigua*. *tomentosum*, Miq. Comm. Phyt. 63. t. 9 = P. *tomentosa*. *trinerve*, Miq. l. c. 52, in obs. = P. *trinerve*.
- MICROPLEURA**, Lag. in Ocio Esp. Emigr. iv. (1825) 347, adnot. (Obs. Aparasol. 15). **UMBELLIFERAE**, Benth. & Hook. f. i. 873. *renifolia*, Lag. in Ocio Esp. Emigr. iv. (1825) 347, adnot.—Ins. Chiloe.

- MICROPODIUM**, Reichb. Consp. 185 (1828) = **Brassica**, Tourn. (Crucif.).
- MICROPOGON**, 'Spreng.' ex Pfeiff. Nom. ii. 310 (1874) cum cit. falsa; an **Microchloa**, R. Br. (Gramin.)?
- MICROPSIS**, DC. Prod. v. 459 (1836). **COMPOSITAE**, Benth. & Hook. f. ii. 298. **LASIOPHYTON**, Hook. & Arn. in Hook. Journ. Bot. iii. (1841) 44. *nana*, DC. Prod. v. 460.—Chili.
- MICROPTOLEA**, Spach, in Ann. Sc. Nat. Sér. II. xv. (1841) 358 = **Ulmus**, Linn. (Urtic.). *parvifolia*, Spach, l. c. 359 = U. *parvifolia*.
- MICROPTERYX**, Walp. in Linnaea, xxxiii. (1850) 739 = **Erythrina**, Linn. (Legumin.). *Crista-galli*, Walp. l. c. 740 = E. *Crista-galli*. *fasciculata*, Walp. Ann. ii. 425 = E. *Crista-galli*. *laurifolia*, Walp. l. c. 425; et in Otto & Dietr. Allg. Gartenz. xix. (1851) 50 = E. *Crista-galli*. *Poeppigiana*, Walp. in Linnaea, xx. iii. (1850) 740 = E. *Micropteryx*. *reticulata*, Walp. l. c. 741 = E. *reticulata*. *stricta*, Walp. l. c. 740 = E. *stricta*. *suberosa*, Walp. l. c. = E. *suberosa*. *sublobata*, Walp. l. c. = E. *suberosa*.
- MICROPUS**, Linn. Gen. ed. I. 359 (1737). **COMPOSITAE**, Benth. & Hook. f. ii. 297. **ANCISTROCARPHUS**, A. Gray, in Proc. Am. Acad. vii. (1868) 355. **GNAPHALODES**, Adans. Fam. ii. 118 (1763). *amphibolus*, A. Gray, in Proc. Am. Acad. xvii. (1881-82) 214.—Calif. *angustifolius*, Nutt. in Trans. Am. Phil. Soc. N. S. vi. (1841) 339 = *californicus*. *bombycinus*, Lag. Gen. et Sp. Nov. 32.—Reg. Mediterr. *brevissimus*, Walp. Rep. ii. 600 = *Psilocarphus brevissimus*. *californicus*, Fisch. & Mey. Ind. Sem. Hort. Petrop. ii. 42.—Am. bor. occ. *caulescens*, Walp. Ann. ii. 842 = *Psilocarphus caulescens*. *conyzaeus*, Dubois, Méth. ed. II. 386 = *erectus*. *discolor*, Pers. Syn. ii. 423 = *bombycinus*. *erectus*, Linn. Sp. Pl. ed. I. Add. post Ind.—Europ. *erectus*, Tenore, ex Nym. Consp. 395 = *bombycinus*. *exigua*, Urv. in Mém. Soc. Linn. Par. i. (1822) 365 = *Evax exigua*. *globiferus*, Bert. in Merc. Chil. 1829; ex Am. Journ. Sc. xxxiii. (1833) 254 (= *Psilocarphi* sp.).—Chili. *Grayanus*, Hems. Biol. Centr. Am. Bot. ii. 135 = *Stylocline micropoides*. *heterophyllus*, Nutt. in Journ. Acad. Philad. N. S. i. (1847) 178.—Calif. *longifolius*, Boiss. & Reut. in Boiss. Fl. Orient. iii. 241.—Oriens. *maroccanus*, Spreng. Syst. iii. 499 = *Filago marocitica*. *minimus*, DC. Prod. v. 461 = *Evax multicaulis*. *multicaulis*, Dubois, Méth. ed. II. 386.—Europ. *oregonus*, Walp. Rep. ii. 600 = *Psilocarphus oregonus*. *pygmaeus*, Desf. Fl. Atlant. ii. 307 = *Evax umbellata*. *supinus*, Linn. Sp. Pl. 927.—Reg. Mediterr. *tenellus*, Walp. Rep. ii. 600 = *Psilocarphus tenellus*.
- MICROPYRUM**, Link, in Linnaea, xvii. (1843) 397 = **Festuca**, Linn. (Gramin.). *tenellum*, Link, l. c. 398 = F. *Poa*.
- MICROPYXIS**, Duby, in DC. Prod. viii. 71 (1844) = **Centunculus**, Dill. (Primul.). *elongata*, Duby, l. c.—Bolivia. *ovalis*, Phil. in Anal. Univ. Chil. (1856) 161 = C. *pentandrus*. *pumila*, Duby, in DC. Prod. viii. 72 = C. *pentandrus*. *rubricaulis*, Duby, l. c.—Madag. *tenella*, Wight, Ic. t. 1585 = C. *pentandrus*.
- MICRORHAMNUS**, A. Gray, Pl. Wright. i. 35 (1852). **RHAMNEAE**, Benth. & Hook. f. i. 376. **RHAMNELLA**, Miq. Ann. Mus. Bot. Lugd. Bat. iii. 30 (1867). *crucoides*, A. Gray, Pl. Wright. i. 34.—Mexic. *franguloides*, Maxim. in Mém. Acad. Pétersb. Sér. VII. x. n. xi. (1866) 4.—Japon.



MICRORHINUM, Fourr. in Ann. Soc. Linn. Lyon, N. S. xvii. (1869) 127 = *Linaria*, Tourn. (Scrophul.). minus, Fourr. l. c. = *L. viscida*.

MICRORHYNCHUS, Less. Syn. Comp. 139 (1832) = *Launaea*, Cass. (Compos.). acaulis, Kurz, in Journ. As. Soc. Beng. xvi. (1877) 11. 208 = *Crepis acutis*.

altissimus, Steud. Nom. ed. II. ii. 148, nomen.—Arab. arabicus, Jaub. & Spach, Illustr. iii. 107. t. 277 = *L. nudicaulis*.

asplenifolius, DC. Prod. vii. 181 = *L. asplenifolia*. bellidifolius, DC. l. c. = *L. bellidifolia*.

Brunneri, Walp. Ann. ii. 976 = *Sonchus Brunneri*. chondrilloides, C. B. Clarke, Comp. Ind. 277 = *L. chondrilloides*.

chondrilloides, Sch. Bip. in Webb & Berth. Phyt. Canar. ii. 485, nomen = *Prenanthes chondrilloides*. Dreyanus, DC. Prod. vii. 181 = *L. bellidifolia*.

fallax, Jaub. & Spach, Illustr. iii. 106. t. 276 = *L. nudicaulis*. glaber, Wight, Ic. t. 1145 = *Crepis acutis*.

glomeratus, Jaub. & Spach, Illustr. iii. 105 = *L. glomerata*. nudicaulis, Less. Syn. Comp. 139 = *L. nudicaulis*. octophyllus, Hochst. ex Oliver, Fl. Trop. Afr. iii. 452 = *Lactuca goraeensis*.

patens, DC. Prod. vii. 181 = *Lactuca Heyneana*. pentaphyllus, Hochst. ex Oliver, Fl. Trop. Afr. iii. 451 = *Lactuca taraxacifolia*.

peridioides, Walp. Ann. i. 463 (= *Rhabdotheca picridioides*),—Ins. Cap. Virid. sarmentosus, DC. Prod. vii. 181 = *L. pinnatifida*.

secundus, C. B. Clarke, Comp. Ind. 276 = *L. secunda*. spinosus, Benth. & Hook. f. Gen. ii. 529 = *L. spinosa*. surinamensis, Miq. in Versl. Medel. Kon. Nederl. Inst. 1842 (1843) 204.—Guian.

MICRORYNCHUS, Sch. Bip. in Linnaea, xv. (1841) 725 = *praece*.

MICROBACCUS, Blume, Bijdr. 367 (1825). ORCHIDEAE, Benth. & Hook. f. iii. 582. javensis, Blume, Bijdr. 367.—Java.

MICROSCHWENKIA, Benth. ex Hemsl. Biol. Centr. Am. Bot. ii. 438 (1882) = *Melananthus*, Walp. (Solaneae). guatemalensis, Benth. ex Hemsl. l. c. = *Mel. dipyrrenoides*.

MICROSCIADIUM, Boiss. in Ann. Sc. Nat. Sér. III. i. (1844) 141. UMBELLIFERAE, Benth. & Hook. f. i. 892. CYMINUM, Boiss. in Ann. Sc. Nat. Sér. III. i. (1844) 142, in syn. tenuifolium, Boiss. l. c. 142.—As. Min.

MICROSCIADIUM, Hook. f. in Hook. Lond. Journ. Bot. vi. (1847) 468 [bis] = *Azorella*, Lam. (Umbell.). cuneifolium, F. Muell. in Hook. Kew Journ. vii. (1855) 378 = *A. cuneifolia*. Saxifraga, Hook. f. in Hook. Lond. Journ. Bot. vi. (1847) 468 [bis] = *A. Saxifraga*.

MICROSECHIUM, Naud. in Ann. Sc. Nat. Sér. V. vi. (1866) 25. CUCURBITACEAE, Benth. & Hook. f. i. 838. guatemalense, Hemsl. Diagn. Pl. Nov. 16 = *ruderales*. Helleri, Cogn. in DC. Monog. Phan. iii. 910 = *ruderales*. palmatum, Cogn. l. c. 911.—Mexic. ruderales, Naud. in Ann. Sc. Nat. Sér. V. vi. (1866) 25.—Mexic.

MICROSELINUM, Andr. ex Trautv. in Act. Hort. Petrop. viii. (1883) 407, nomen. UMBELLIFERAE. Besseri, Andr. l. c. (Quid?)—Rossia.

MICROSEMMA, Labill. Sert. Austro-Caled. 58. Hook. f. i. 187. TERNSTROEMIAEAE, Benth. & Hook. f. i. 187. MICROSTEMMA, Reichb. Consp. 208 (1828). Zalanae, Baill. Adansonia, xi. (1876), 367.—N. Caled. cernua, Baill. l. c.—N. Caled. salicifolia, Labill. Sert. Austro-Caled. 58. t. 57.—N. Caled.

VOL. II.

MICROSEPALA, Miq. Fl. Ind. Bat. Suppl. 444 (1860) 388. COMPOSITAE, Benth. & Hook. f. ii. 506. Baccoursa, Lour. (Euphorb.). acuminata, Miq. l. c. = *B. acuminata*.

MICROSERIS, D. Don, in Phil. Mag. xi. (Apr. 1832) 388. COMPOSITAE, Benth. & Hook. f. ii. 506. BELLARDIA, Colla, in Mem. Acc. Torin. xxxviii. (1835) 40. t. 34.

CALAIS, DC. Prod. vii. 85 (1838). FICHTEA, Sch. Bip. in Linnaea, x. (1836) 255. GALASIA, Sch. Bip. in Pollichia, xxii-xxiv. (1866) 310. LEPIDONEMA, Fisch. & Mey. Ind. Sem. Hort. Petrop. i. 31 (1835).

MYCROSERIS, Hook. & Arn. in Hook. Comp. Bot. Mag. ii. (1836) 250. PHYLOPAPPUS, Walp. in Linnaea, xiv. (1840) 507. PTLIOPHORA, A. Gray, in Mem. Am. Acad. N. S. iv. (1849) (Pl. Fendl.) 112.

SCORZONELLA, Nutt. in Trans. Am. Phil. Soc. N. S. vii. (1841) 426. UROPAPPUS, Nutt. l. c. (1841) 424. acuminata, Greene, in Bull. Torrey Bot. Club, x. (1888) 88.—Calif.

aphantocarpha, Sch. Bip. in Pollichia, xxii-xxiv. (1866) 308.—Calif. attenuata, Greene, in Bull. Torrey Bot. Club, ix. (1882) 111.—Calif.

Bigelowii, Sch. Bip. in Pollichia, xxii-xxiv. (1866) 308.—Calif. Bolanderi, A. Gray, in Proc. Am. Acad. xix. (1883) 64.—Am. bor. occ.

borealis, Sch. Bip. in Pollichia, xxii-xxiv. (1866) 310 = *Leontodon borealis*. cuspidata, Sch. Bip. l. c. 309 = *Troximon cuspidatum*. cyclocarpha, Sch. Bip. l. c. 308 = *Douglasii*. Douglasii, Sch. Bip. l. c.—Calif.

elegans, Greene, ex A. Gray, Syn. Fl. N. Am. i. ii. 419.—Calif. eriocarpha, Sch. Bip. in Pollichia, xxii-xxiv. (1866) 308 = *Douglasii*.

Forsteri, Hook. f. Fl. N. Zel. 151.—Austral.; N. Zel. Howellii, A. Gray, in Proc. Am. Acad. xx. (1855) 300.—Am. bor. occ.

laciniata, Sch. Bip. in Pollichia, xxii-xxiv. (1866) 309.—Am. bor. occ. lanceolata, Sch. Bip. l. c. 310 = *Forsteri*. leptosepala, A. Gray, in Proc. Am. Acad. ix. (1874) 209; xix. (1883) 64.—Am. bor. occ.

leptosepala, A. Gray, l. c. 209, partim = *Bolanderi*. Lindleyi, A. Gray, l. c. 210.—Calif. linearifolia, Sch. Bip. in Pollichia, xxii-xxiv. (1866) 308.—Am. bor. occ.

macrochaeta, Sch. Bip. l. c. 309.—Am. bor. occ. major, Sch. Bip. l. c.—Am. bor. occ. nutans, Sch. Bip. l. c.—Am. bor. occ.

Parryi, Sch. Bip. l. c.—Calif. platycarpha, Sch. Bip. l. c. 308.—Calif. procera, A. Gray, in Proc. Am. Acad. xix. (1883) 64.—Calif. pygmaea, D. Don, in Phil. Mag. (Apr. 1832) 388.—Chili.

scapigera, Sch. Bip. in Pollichia, xxii-xxiv. (1866) 310 = *Forsteri*. sylvatica, Sch. Bip. l. c. 309.—Calif. tenella, Sch. Bip. l. c. 308 = *aphantocarpha*. troximoides, A. Gray, in Proc. Am. Acad. ix. (1874) 211.—Am. bor. occ.

MICROSPERMA, Hook. Ic. Pl. t. 234 (1839) = *Mentzelia*, Linn. (Loaseae). bartonioides, Walp. Rep. v. 777 = *Ment. gronoviaeifolia*. grandiflora, Groenl. in Rev. Hort. (1861) 349.—Mexic.

lobata, Hook. Ic. Pl. t. 234 = *Ment. lobata*. rudis, S. Schau. in Linnaea, xx. (1847) 721 = *Ment. lobata*.

MICROSPERMUM, Lag. Gen. et Sp. Nov. 25 (1816). COMPOSITAE, Benth. & Hook. f. ii. 407. MIRADORIA, Sch. Bip. ex Benth. & Hook. f. l. c. (1878).

debile, Benth. Pl. Hartw. 64.—Mexic. nummulariaefolium, Lag. Gen. et Sp. Nov. 25.—Mexic.

MICROSPLENIUM, Hook. f. in Benth. & Hook. f. Gen. ii. 4 (1873). CAPRIFOLIACEAE, Benth. & Hook. f. l. c. Coulteri, Hook. f. l. c.—Mexic.

MICROSTACHYS, A. Juss. Euph. Tent. 48. t. 15 (1824) = *Sebastiania*, Spreng. (Euphorb.). bicornis, A. Juss. l. c. 49. t. 15 = *S. corniculata*. Chamalea, Juss. l. c. = *S. Chamalea*. corniculata, Juss. l. c. = *S. corniculata*.

crotonoides, Klotzsch, ex Benth. in Hook. Kew Journ. vi. (1854) 325 = *S. corniculata*. daphnoides, Muell. Arg. in Linnaea, xxxii. (1863) 91 = *S. daphnoides*.

fruticulosa, Karst. Fl. Columb. ii. 33 = *S. corniculata*. guianensis, Klotzsch, in Hook. Lond. Journ. Bot. ii. (1843) 45 = *S. corniculata*.

hastata, Klotzsch, ex Baill. Adansonia, v. (1864-65) 324, nomen = *S. ditassoides*. marginata, Klotzsch, ex Muell. Arg. in Linnaea, xxxii. (1863) 90 = *S. marginata*.

Mercurialis, Dalz. & Gibb. Bomb. Fl. 227 = *Claoxylon Mercurialis*. micrantha, Benth. in Hook. Kew Journ. vi. (1854) 326 = *S. corniculata*.

polymorpha, Muell. Arg. in Linnaea, xxxii. (1863) 91 = *S. corniculata*. ramosissima, A. St. Hil. Pl. Réim. Brés. 242 = *S. brasiliensis*.

serrulata, Muell. Arg. in Linnaea, xxxii. (1863) 90 = *S. serrulata*. sessilifolia, Muell. Arg. l. c. 95 = *S. ditassoides*.

stipulacea, Klotzsch, ex Baill. Adansonia, v. (1864-65) 325 = *S. stipulacea*. Vahlil, A. Rich. Fl. Cub. Fanerog. ii. 202 = *S. corniculata*. virgata, Muell. Arg. in Linnaea, xxxii. (1863) 94 = *S. virgata*.

MICROSTEGIUM, Nees, in Lindl. Introd. Nat. Syst. ed. II. 447 (1836) = *Pollinia*, Trin. (Gramin.). Willdenovianum, Nees, l. c. = *P. imberbis*.

MICROSTEIRA, Baker, in Journ. Linn. Soc. xx. (1883) 111. MALPIGHIACEAE. Curtisii, Baker, l. c.—Madag.

MICROSTEMMA, R. Br. in Mem. Wern. Soc. i. (1809) 25. ASCLEPIADEAE, Benth. & Hook. f. ii. 778. glaberrimum, F. Muell. Fragm. i. 58.—Austral. tuberosum, R. Br. Prod. 459.—Austral.

MICROSTEMMA, Reichb. Consp. 208 (1828) = *Microsemma*, Labill. (Ternstroem.).

MICROSTEMON, Engl. Bot. Jahrb. i. (1881) 376. ANACARDIACEAE. velutina, Engl. l. c.; et in DC. Monog. Phan. iv. 294.—Malacca.

MICROSTEPHIUM, Less. in Linnaea, vi. (1831) 92 = *Cryptostemma*, R. Br. (Compos.). niveum, Less. l. c. = *C. niveum*.

MICROSTIGMA, Trautv. Pl. Imag. 36. t. 25 (1844) = *Matthiola*, R. Br. (Crucif.). Bungei, Trautv. l. c. = *M. deflexa*.

MICROSTYLIS, Nutt. Gen. Am. ii. 196 (1818). ORCHIDEAE, Benth. & Hook. f. iii. 494. ACHROANTHES, Rafn. in Desv. Journ. Bot. ii. (1809) 17.

CREPIDIUM, Blume, Bijdr. 387 (1825). DIENIA, Lindl. in Bot. Reg. sub t. 825 (1824). PEDILEA, Lindl. Orch. Soc. 27 (1826). PTEROCHILUS, Hook. & Arn. Bot. Beech. Voy. 71. t. 17 (1832).

atropurpurea, Miq. Fl. Ind. Bat. iii. 625 (*Liparidis* sp.).—Java. bella, Reichb. f. in Illustr. Hort. xxxii. (1885) t. 581 = *Rheedii*, Lindl.

Bernaysii, F. Muell. Fragm. xi. 21 = *congesta*. blaurita, Lindl. in Wall. Cat. n. 1941.—Reg. Himal. biloba, Lindl. l. c. n. 1940 = *Wallichii*.

brachypoda, A. Gray, in Ann. Lyc. N. York, iii. (1828-36) 228 = *monophylla*. brachystachys, Reichb. f. in Linnaea, xxii. (1849) 834.—Mexic. calophylla, Reichb. f. in Gard. Chron. (1879) II. 718.—Malaya. cardiophylla, Reichb. f. in Flora, lxxviii. (1885) 543.—Ins. Comoro.



## MICROSTYLIS:—

- carinata, Reichb. f. in Walp. Ann. vi. 207.—Ins. Philipp.  
 caulescens, Lindl. Bot. Reg. (1841) sub t. 1.—Peruv. chlorophrys, Reichb. f. in Gard. Chron. (1881) 1. 266.—Borneo.  
 cochleariaefolia, Reichb. f. in Linnaea, xxii. (1849) 834 = ichtyorrhyncha.  
 commelynifolia, Zoll. & Mor. in Nat. en Geneesk. Arch. Néerl. Ind. i. (1844) 402.—Java.  
 congesta, Reichb. f. in Walp. Ann. vi. 206.—As. et Austral. trop.  
 cordata, Reichb. f. l. c. 207.—Mexic.  
 corymbosa, S. Wats. in Proc. Am. Acad. xviii. (1882-83) 195.—Arizona.  
 crispata, Reichb. f. in Walp. Ann. vi. 207.—Mexic.  
 crispifolia, Reichb. f. Beitr. Orch. Centr. Am. 100.—Costa Rica.  
 cylindrostachya, Reichb. f. in Walp. Ann. vi. 207.—Reg. Himal.  
 decurrens, Miq. Fl. Ind. Bat. iii. 625 (= Platystylis decurrens).—Java.  
 diphyllus, Lindl. Gen. et Sp. Orch. 19 = monophyllus.  
 discolor, Lindl. l. c. 20.—Zeylan.  
 disepala, Reichb. f. in Linnaea, xxvi. (1853-55) 142.—Venezuela.  
 Ehrenbergii, Reichb. f. l. c. xxii. (1849) 835.—Mexic.  
 excavata, Lindl. Bot. Reg. (1838), Misc. 51.—Mexic.  
 fastigiata, Reichb. f. in Linnaea, xxii. (1849) 834.—Mexic.  
 flavescens, Lindl. Gen. et Sp. Orch. 20 = congesta.  
 floridana, Chapman, Fl. S. U. St. 454.—Florida.  
 fusca, Reichb. f. in Walp. Ann. vi. 207 = congesta.  
 Godefroyi, Reichb. f. Otia Bot. Hamb. 37.—Cambodia.  
 hastilabia, Reichb. f. Beitr. Orch. Centr. Am. 101.—Am. centr.; Bras.  
 histionantha, Link, Klotzsch & Otto, Ic. Pl. Rar. Hort. Berol. 11. t. 5.—Nicaragua.  
 ichtyorrhyncha, Reichb. f. Beitr. Orch. Centr. Am. 99.—Mexic.  
 japonica, Miq. Ann. Mus. Bot. Lugd. Bat. ii. 203.—Japan.  
 Josephiana, Reichb. f. in Hook. Bot. Mag. t. 6325.—Reg. Himal.  
 lagotis, Reichb. f. Beitr. Orch. Centr. Am. 101.—Costa Rica.  
 lancifolia, Thw. Entom. Pl. Zeyl. 297.—Zeylan.  
 Lowi, E. Morr. in Belg. Hort. xxxiv. (1884) 281. t. 14. f. 3.—Borneo.  
 luteola, Wight, Ic. t. 1682 = versicolor.  
 macrostachya, Lindl. Gen. et Sp. Orch. 21.—Mexic.  
 maianthemifolia, Reichb. f. in Linnaea, xxii. (1849) 834.—Mexic.  
 metallica, Reichb. f. in Gard. Chron. (1879) 11. 750.—Borneo.  
 monophyllus, Lindl. Gen. et Sp. Orch. 19.—Reg. bor. temp.  
 montana, Engelm. ex Roth. Rep. Bot. Wheeler, Surv. vi. 264.—Arizona.  
 myurus, Reichb. f. in Walp. Ann. vi. 207.—Mexic.  
 odorata, Naves, in Blanco, Fl. Philipp. ed. III. Nov. App. 230.—Ins. Philipp.  
 ophioglossoides, Lindl. Bot. Reg. t. 1290 = fastigiata.  
 ophioglossoides, Nutt. Gen. Am. ii. 196.—Am. bor.  
 Parthonis, Klotzsch, in Link, Klotzsch & Otto, Ic. Pl. Rar. Hort. Berol. 12, in textu = histionantha.  
 plantaginea, Steud. Nom. ed. II. ii. 144 = Rheedii, Lindl.  
 platychila, Reichb. f. in Srem. Fl. Vit. 302.—Ins. Fiji.  
 pubescens, Lindl. in Hook. Lond. Journ. Bot. ii. (1843) 662.—Bras.  
 purpurea, Lindl. Gen. et Sp. Orch. 20.—Zeylan.  
 purpurea, S. Wats. in Proc. Am. Acad. xviii. (1882-83) 195.—Arizona.  
 Rheedii, Lindl. Gen. et Sp. Orch. 21.—Malaya; Ins. Pacif.  
 Rheedii, Reichb. f. in Trans. Linn. Soc. xxx. (1874) 188 (non alior.).—Burma.  
 Rheedii, Wight, Ic. t. 902 = versicolor, Lindl.  
 rupestris, Poepp. & Endl. Nov. Gen. et Sp. ii. 8.—Peruv.  
 simillima, Reichb. f. Beitr. Orch. Centr. Am. 101.—Costa Rica.  
 spicata, Lindl. Gen. et Sp. Orch. 19.—Jamaic.  
 stolidostachya, Reichb. f. Otia Bot. Hamb. 118.—Afr. trop.  
 taurina, Reichb. f. in Linnaea, xli. (1877) 97.—N. Caled.

## MICROSTYLIS:—

- tipuloides, Lindl. in Ann. & Mag. Nat. Hist. Ser. I. xv. (1845) 256.—Costa Rica.  
 trilobulata, Kurz, Rep. Veg. Andam. App. B. 19, nomen = congesta.  
 umbellata, Steud. Nom. ed. II. ii. 144 = seq.  
 umbellulata, Lindl. Gen. et Sp. Orch. 19.—Ind. occ.  
 Ventilabrum, Reichb. f. in Gard. Chron. (1881) 11. 717.—Ins. Sunda.  
 ventricosa, Poepp. & Endl. Nov. Gen. et Sp. ii. 9.—Peruv.  
 versicolor, Lindl. Gen. et Sp. Orch. 21.—Ind. or.  
 versicolor, Wight, Ic. t. 901.—Ind. or.  
 Wallichii, Lindl. in Wall. Cat. n. 1938.—Reg. Himal.  
 Warmingii, Reichb. f. Otia Bot. Hamb. 94.—Bras.

## MICROSYPHUS, Presl, Bot. Bemerck. 91 (1844) = Striga, Lour. (Scrophul.).

parviflorus, Presl, l. c. = S. orobanchoides.

## MICROTEA, Sw. Prod. Veg. Ind. Occ. 53. PHYTO-

- LACCACEAE, Benth. & Hook. f. iii. 82 (1880).  
 ANCISTROCARPUS, H. B. & K. Nov. Gen. et Sp. ii. 186. t. 122 (1817).  
 APHANANTHE, Link, Enum. Hort. Berol. i. 383 (1821).  
 CERATOCOCCA, Willd. ex Roem. & Schult. Syst. vi. p. lxx (1820).  
 POTAMOPHILA, Schrank, Pl. Rar. Hort. Monac. ii. t. 68 (1819).  
 SCHOLLERA, Rohr, in Skrivt. Naturhist. Selsk. Kjobenh. ii. (1792) 210.  
 celosoides, Moq. in DC. Prod. xiii. 11. 18 = paniculata.  
 debilis, Sw. Prod. Veg. Ind. Occ. 53.—Ind. occ.  
 glochidiata, Moq. in DC. Prod. xiii. 11. 18.—Bras.  
 lanceolata, Deille, Hort. Monsp. (1827); ex Moq. l. c. 17 = maypurensis.  
 maypurensis, G. Don, in Loud Hort. Brit. 96.—Am. austr.  
 ovata, Deille, Hort. Monsp. (1827); ex Moq. in DC. Prod. xiii. 11. 17 = debilis.  
 paniculata, Moq. l. c. 18.—Bras.  
 portoricensis, Urban, in Ber. Deutsch. Bot. Ges. iii. (1885) 324.—Ind. occ.  
 scabrata, Urban, l. c. 325.—Ind. occ.  
 Sprengelii, Moq. in DC. Prod. xiii. 11. 19.—Bras.  
 tenuifolia, Moq. l. c. 18.—Bras.

## MICROTHOUAREIA, Steud. Nom. ed. I. 531 (1821) = seq.

## MICROTHUAREIA, Thun. Gen. Nov. Madag. 3 (1806) = Thouarea, Pers. (Gramin.).

- MICROTINUS, Oerst. in Kjoeb. Vidensk. Meddel. (1860) 293 = Viburnum, Linn. (Caprifol.).  
 odoratissimus, Oerst. l. c. 294 = V. odoratissimum.  
 Simonii, Oerst. l. c. = V. Simonii.

## MICROTIS, R. Br. Prod. 320 (1810). ORCHIDEAE,

- Benth. & Hook. f. iii. 609.  
 alba, R. Br. Prod. 321.—Austral.  
 arenaria, Lindl. Gen. et Sp. Orch. 396 = porrifolia.  
 atrata, Lindl. Swan River App. 54.—Austral.  
 Banksii, Hook. Bot. Mag. sub t. 5377 = porrifolia.  
 Benthiana, Reichb. f. Beitr. Syst. Pf. 24 = parviflora.  
 Brownii, Reichb. f. l. c. = media.  
 frutetorum, Schlecht. in Linnaea, xx. (1847) 568 = porrifolia.  
 javanica, Reichb. f. in Bonplandia, v. (1857) 36.—Java.  
 longifolia, Colenso, in Trans. N. Z. Inst. xvii. (1885) 247.—N. Zel.  
 media, R. Br. Prod. 321.—Austral.  
 minutiflora, F. Muell. Fragm. i. 90 = atrata.  
 pallida, Heynh. Nom. i. 523, nomen (Quid?).—Ind. or.  
 parviflora, R. Br. Prod. 321.—Austral.  
 porrifolia, R. Br. l. c. 320.—Austral.; N. Zel.  
 pulchella, R. Br. l. c. 321.—Austral.  
 pulchella, Lindl. Gen. et Sp. Orch. 395 = porrifolia.  
 rara, R. Br. Prod. 321 = porrifolia.  
 unifolia, Reichb. f. Beitr. Syst. Pf. 62 = porrifolia.  
 viridis, F. Muell. ex Benth. Fl. Austral. vi. 347, in obs. = media, parviflora, porrifolia.

## MICROTREMA, Klotzsch, in Linnaea, xli. (1838) 499 = Erica, Tourn.

opulentum, Klotzsch, l. c. = E. opulenta.

## MICROTRICHIA, DC. Prod. v. 366 (1836). COM-

- POSITAE, Benth. & Hook. f. ii. 260.  
 Perrottetii, DC. Prod. v. 366.—Afr. trop.

## MICROTROPIA, Reichb. Nom. 236 (1841) = seq.

- MICROTROPIS, E. Mey. Comm. Pl. Afr. Austr. 65 (1835) = Buchlora, Eckl. & Zeyh. (Legumin.).  
 hirsuta, E. Mey. l. c. = E. serpens.

## MICROTROPIS, Wall. Cat. pp. 152, 250 (1881); et

ex Meissn. Gen. 68; Comm. 49 (1837). CELASTRUM

NEAE, Benth. & Hook. f. i. 361.

PARACELASTRUM, Miq. Fl. Ind. Bat. i. 11. 590 (1849)

bivalvis, Wall. Cat. n. 4340.—Malaya.

coriacea, Wall. l. c. 4338 = Gynotroches axillaris.

densiflora, Wight, Ic. t. 1052.—Ind. or.

discolor, Wall. Cat. n. 4337.—Reg. Himal.; Burma.

garciniifolia, Wall. ex Wight, Ic. t. 761 = discolor.

latifolia, Gardn. ex Bedd. in Trans. Linn. Soc. xxx. (1865) 213, nomen.—Ind. or.

latifolia, Wight, ex M. Laws. in Hook. f. Fl. Brit. Ind. i. 613.—Ind. or.

longifolia, Wall. Cat. n. 4339 = latifolia, Salween

flavescens.

microcarpa, Wight, Ic. t. 975.—Ind. or.

ovalifolia, Wight, l. c. t. 976.—Ind. or.

ramiflora, Wight, l. c. t. 977.—Ind. or.

Wallichiana, Wight, ex Thw. Enum. Pl. Zeyl. 71.—Zeylan.

## MICROULA, Benth. in Benth. &amp; Hook. f. Gen. B. 833

(1876). BORAGINEAE, Benth. & Hook. f. l. c.

Benthiana, C. B. Clarke, in Hook. f. Fl. Brit. Ind. ii. 167.—Reg. Himal.

tangutica, Maxim. in Bull. Acad. Pétersb. xxvi. (1880) 500.—China.

## MIDA, R. Cunn. ex A. Cunn. in Ann. Nat. Hist. Ser. I.

i. (1838) 376 = Fusanus, R. Br. (Santal.).

eucalyptoides, A. Cunn. l. c. (= Santalum Cunninghamhamii).—N. Zel.

myrtifolia, A. Cunn. l. c. 377 (= Santalum Cunninghamhamii).—N. Zel.

salicifolia, A. Cunn. l. c. 376 (= Santalum Cunninghamhamii).—N. Zel.

undulata, Colenso, Excurs. N. Island, 84 (= Santalum Cunninghamhamii).—N. Zel.

## MIDDENDORFIA, Trautv. in Mém. Sav. Etr. Pétersb.

iv. (1842) 489 = Poplis, Linn. (Lythrar.).

borysthena, Trautv. l. c. 490 = Lythrum nummulari-

folium.

hamulosa, Trautv. l. c. 491 = P. erecta.

## MIEGIA, Neck. Elem. i. 49 (1790) = Hieracium,

Tourn. (Compos.).

## MIEGIA, Pers. Syn. i. 101 (1805) = Arundinaria,

Michx. (Gramin.).

arundinacea, Torr. ex Munro, in Trans. Linn. Soc. xxvi. (1868) 15 = A. macrosperma.

gigantea, Nutt. Gen. Am. i. 39 = A. macrosperma.

macrosperma, Pers. Syn. i. 102 = A. macrosperma.

maritima, Willd. Sp. Pl. i. 311 = A. macrosperma.

pumila, Nutt. ex Rupr. in Mém. Acad. Pétersb. Sér. VI. v. (1839) 112 = A. macrosperma.

## MIEGIA, Schreb. Gen. 786 (1791) = Remirea, Aubl.

(Gramin.).

MIERIA, La Llave, in La Llave & Lex. Nov. Veg. Desc. fasc. ii. 9 (1825) = Schkuhria, Roth (Compos.).

virgata, La Llave, l. c. = S. virgata.

## MIERSIA, Lindl. in Miers, Trav. Chil. ii. 529 (1890)

nomen; et in Bot. Reg. sub t. 992 (1836). LILLI-

CEAE, Benth. & Hook. f. iii. 804.

chilensis, Lindl. in Miers, Trav. Chil. ii. 529; et in Bot. Reg. sub t. 992.—Chili.

cornuta, Phil. in Anal. Univ. Chil. (1873) 548 = chilensis.

major, Kunth, Entom. Pl. iv. 486 = chilensis.

minor, Kunth, l. c. 487 = myodes.

myodes, Bert. in Merc. Chil. 700.—Cf. Am. Journ. Sci. xxiii. (1833) 254.—Chili.

## MIKANIA, Neck. Elem. H. 217 (1790) = Porobea,

Aubl. (Urtic.).

MIKANIA, F. W. Schmidt, Samml. Phys. Anst. i. 271 (1795) = Lactuca, Linn. (Compos.).

floridana, F. W. Schmidt, l. c. = L. cretica.



**MIKANIA**, Willd. Sp. Pl. iii. 1742 (1803). *COM-POSITAE*, Benth. & Hook. f. ii. 246.  
*CARELIA*, Cav. in Anal. Cienc. Nat. vi. (1802) 317.  
*CORYNANTHELIUM*, Kunze, in Linnæa, xx. (1847) 19.  
*MORONOA*, Hort. ex Kunze, l. c. (1847).  
*MORRENIA*, Hort. ex Kunze, l. c. (1847).  
*WILLUGBAEYA*, Neck. Elem. i. 82 (1790).  
*acuminata*, DC. Prod. vii. 270.—Bras.  
*affinis*, Gardn. in Hook. Lond. Journ. Bot. iv. (1845) 120 = lanuginosa.  
*alata*, DC. Prod. v. 197 = scandens.  
*amara*, Bert. ex DC. Prod. v. 199 = cordifolia.  
*amara*, Willd. Sp. Pl. iii. 1744.—Am. austr.  
*amazonica*, Baker, in Mart. Fl. Bras. vi. II. 266.—Bras.  
*ambigua*, DC. Prod. v. 187 = penstemonoides.  
*Andrachne*, DC. l. c. 192 = laevis.  
*angularis*, Humb. & Bonpl. Pl. Aequin. ii. 87. t. 106.—N. Granat.  
*angulata*, La Llave, in Mosaico Mexicano, ii. 299; ex Hook. Kew Journ. v. (1853) 78.—Mexic.  
*angulosa*, Rafin. Fl. Ludov. 62 = scandens.  
*angustifolia*, H. B. & K. Nov. Gen. et Sp. iv. 138 = Eupatorium angustifolium.  
*antennaria*, Sch. Bip. in Linnæa, xxx. (1859-60) 182 = microdonta.  
*apifolia*, DC. Prod. v. 202.—Bras.  
*arbores*, H. B. & K. Nov. Gen. et Sp. iv. 139 = Eupatorium dendroides.  
*arbores*, Roxb. in Beats. Tracts St. Helen. App. 313 = Senecio prenanthiflora.  
*Argyreae*, DC. Prod. v. 193.—Bras.  
*argyropappa*, Sch. Bip. ex Baker, in Mart. Fl. Bras. vi. II. 268.—Bras.  
*argyrostigma*, Miq. in Linnæa, xvii. (1843) 69 = amara.  
*armigera*, Poepp. & Endl. Nov. Gen. et Sp. iii. 52. t. 260.—Peruv.  
*aromatica*, Oerst. in Overs. Dansk. Vidensk. Selsk. Forh. (1863) 10.—Bras.  
*artemisioides*, Cass. in Dict. Sc. Nat. lv. 180 = Eupatorium foeniculaceum.  
*asparagoides*, Licht. ex Less. Syn. Comp. 894 = Euryopa asparagoides.  
*aspera*, Miq. in Linnæa, xvii. (1843) 68.—Guian.  
*asperifolia*, Sch. Bip. ex Baker, in Mart. Fl. Bras. vi. II. 256 = phaeocladus.  
*atriplicifolia*, Sch. Bip. ex Miq. Stirp. Surin. Sel. 189 = scandens.  
*attemata*, DC. Prod. v. 195.—Peruv.  
*auricularis*, Griseb. in Goett. Abh. xix. (1874) 170 = scandens.  
*auriculata*, Willd. Sp. Pl. iii. 1745 = Senecio deltoideus.  
*Badieri*, DC. Prod. v. 194.—Ins. Guadalup.  
*Banisteriae*, DC. l. c. 193.—Bras.  
*batataefolia*, DC. l. c. 197 = scandens.  
*Berberiana*, Spreng. Syst. iii. 423 = Eupatorium guadalupe.  
*biformis*, DC. Prod. v. 202.—Bras.  
*biformis*, Sch. Bip. ex Baker, in Mart. Fl. Bras. vi. II. 254 = cordifolia.  
*bogotensis*, Benth. Pl. Hartw. 201.—N. Granat.  
*boliviensis*, Sch. Bip. in Linnæa, xxxiv. (1865-66) 535, nomen.—Bollvia.  
*brachiata*, Poepp. & Endl. Nov. Gen. et Sp. iii. 53.—Peruv.  
*brachypoda*, DC. Prod. v. 201 = officinalis.  
*bracteosa*, DC. l. c. 194.—Bras.  
*brevipetiolata*, Sch. Bip. ex Baker, in Mart. Fl. Bras. vi. II. 250 = myriocephala.  
*buddleiacefolia*, DC. Prod. v. 192.—Bras.  
*Burchellii*, Baker, in Mart. Fl. Bras. vi. II. 232.—Bras.  
*callioura*, Sch. Bip. ex Baker, l. c. 258.—Bras.  
*campanulata*, Gardn. in Hook. Lond. Journ. Bot. v. (1846) 489.—Bras.  
*Candolleana*, Gardn. l. c. 484.—Bras.  
*capensis*, DC. Prod. v. 198.—Afr. austr.  
*cornuola*, DC. l. c. 197 = cordifolia.  
*cuscuta*, Benth. Pl. Hartw. 201.—N. Granat.  
*Clarus*, Griseb. in Goett. Abh. xxiv. (1879) 174.—Reg. Argent.  
*chenopodiifolia*, Willd. Sp. Pl. iii. 1745 = scandens.  
*chenopodioides*, Wall. Cat. n. 3175 = Senecio chenopodiifolius.  
*chlorolepis*, Baker, in Mart. Fl. Bras. vi. II. 247.—Bras.  
*cinerea*, Sch. Bip. ex Baker, l. c. 236 = sericea.

**MIKANIA** :—

*cissampelina*, DC. Prod. v. 195.—Ins. S. Doming.  
*Claussenii*, Sch. Bip. in Linnæa, xxx. (1859-60) 182 = nummularia.  
*clavellata*, DC. Prod. v. 192 = Ophryosporus Freyreissii.  
*clematidea*, Wall. Cat. n. 3173 = Eupatorium Reevesii.  
*coarctata*, Gardn. in Hook. Lond. Journ. Bot. v. (1846) 483.—Bras.  
*cocatinis*, Gardn. l. c. 487 = cordifolia.  
*complanata*, Gardn. l. c. 485 = obovata.  
*conferta*, Gardn. l. c. iv. (1845) 119.—Bras.  
*confertissima*, Sch. Bip. ex Baker, in Mart. Fl. Bras. vi. II. 242.—Bras.  
*congesta*, DC. Prod. v. 197 = scandens.  
*consanguinea*, Gardn. in Hook. Lond. Journ. Bot. vi. (1847) 448 = psilostachya.  
*convolvulacea*, DC. Prod. v. 199 = cordifolia.  
*cordifolia*, Willd. Sp. Pl. iii. 1746.—Am. mer.  
*coriacea*, La Llave, in Mosaico Mexicano, ii. 299; ex Hook. Kew Journ. v. (1853) 77.—Mexic.  
*cornifolia*, G. Don, ex Baker, in Mart. Fl. Bras. vi. II. 237 = amara.  
*corydalifolia*, Griseb. in Mem. Am. Acad. N. S. viii. (1863) 512.—Ind. occ.  
*corymbulosa*, Benth. Pl. Hartw. 211 = Kanimia corymbulosa.  
*crispiflora*, Wright, in Saww. Fl. Cub. 78.—Cuba.  
*Cumingii*, Sch. Bip. in Linnæa, xxxiv. (1865-66) 535, nomen = Ophryosporus Cumingii.  
*cuneata*, Sch. Bip. in Bonplandia, iv. (1856) 54, nomen = amara.  
*cynanchifolia*, Hook. & Arn. ex Baker, in Mart. Fl. Bras. vi. II. 249 = scandens.  
*decora*, Poepp. & Endl. Nov. Gen. et Sp. iii. 53.—Peruv.  
*deflexa*, Gardn. in Hook. Lond. Journ. Bot. v. (1846) 482 = Lundiana.  
*deltoides*, Poepp. ex Spreng. Syst. iii. 423.—Cuba.  
*dentata*, Spreng. l. c. 422.—Bras.  
*denticulata*, Willd. Sp. Pl. iii. 1744 = scandens.  
*dioscoreaeifolia*, DC. Prod. v. 198.—Madag.  
*discolor*, Baker, in Mart. Fl. Bras. vi. II. 234.—Bras.  
*divaricata*, Gardn. in Hook. Lond. Journ. Bot. v. (1846) 488 = microcephala.  
*divaricata*, Poepp. & Endl. Nov. Gen. et Sp. iii. 53.—Bras.  
*diversifolia*, DC. Prod. v. 201 = biformis.  
*elliptica*, DC. l. c. vii. 270.—Bras.  
*ericoides*, Mart. ex Baker, in Mart. Fl. Bras. vi. II. 372 = Beckellia pinifolia.  
*erioclada*, DC. Prod. v. 192.—Bras.  
*eriophora*, Sch. Bip. ex Hemsl. Biol. Centr. Am. Bot. ii. 103.—Bras.  
*erithalina*, DC. Prod. v. 193 = Kanimia erythralina.  
*estrellensis*, Baker, in Mart. Fl. Bras. vi. II. 231.—Bras.  
*fastuosa*, Lem. in Fl. des Serres, iii. (1847) sub t. 262. Misc. n. 42.—Hab. ?  
*Fendleri*, Klatt, in Abh. Naturf. Ges. Halle, xv. (1882) 324.—Panama.  
*fimbriata*, Gardn. in Hook. Lond. Journ. Bot. iv. (1845) 119 = cordifolia.  
*firmula*, Baker, in Mart. Fl. Bras. vi. II. 266.—Bras.  
*flavescens*, Gardn. in Hook. Lond. Journ. Bot. v. (1846) 481 = nummularia.  
*floribunda*, DC. Prod. v. 198.—Madag.  
*Fockeana*, Miq. in Linnæa, xvii. (1843) 68 = psilostachya.  
*fragrans*, Tenore, ex Lem. in Fl. des Serres, iii. (1847) sub t. 261. Misc. n. 42 = fastuosa.  
*fulva*, Baker, in Mart. Fl. Bras. vi. II. 222.—Bras.  
*Gabrieli*, Baker, l. c. 235.—Bras.  
*glastifolia*, Mart. ex Baker, l. c. 321 = Eupatorium dendroides.  
*glauca*, Mart. Reise Bras. 401, nomen; et ex Baker, l. c. 224.—Bras.  
*Glaziovii*, Baker, l. c. 251.—Bras.  
*glechomaefolia*, Sch. Bip. ex Baker, l. c. 249 = scandens.  
*glomerata*, Spreng. Syst. iii. 421.—Bras.  
*glumiflora*, Mart. ex Baker, in Mart. Fl. Bras. vi. II. 269 = Kanimia oblongifolia.  
*gonoclada*, DC. Prod. v. 199 = cordifolia.  
*gracilis*, Sch. Bip. ex Miq. Stirp. Surin. Sel. 187.—Guiana.  
*grandifolia*, Sch. Bip. ex Baker, in Mart. Fl. Bras. vi. II. 246 = vitifolia.  
*Guaco*, Humb. & Bonpl. Pl. Aequin. ii. 84. t. 105 = amara.

**MIKANIA** :—

*Haenkeana*, DC. Prod. v. 196.—Venezuela.  
*hastata*, Willd. Sp. Pl. iii. 1742.—Ind. occ.  
*hastifolia*, Baker, in Mart. Fl. Bras. vi. II. 270.—Bras.  
*hpteraefolia*, DC. Prod. v. 202 = glomerata.  
*hederaceifolia*, Sch. Bip. in Linnæa, xxx. (1859-60) 182 = triangularis.  
*hemisphaerica*, Sch. Bip. ex Baker, in Mart. Fl. Bras. vi. II. 254.—Bras.  
*hirsutissima*, DC. Prod. v. 200.—Bras.  
*hispida*, Gardn. in Hook. Lond. Journ. Bot. v. (1846) 490.—Bras.  
*Hookeriana*, DC. Prod. v. 195.—Guiana.  
*Hostmani*, Miq. Stirp. Surin. Sel. 189 = cordifolia.  
*Houstonia*, Willd. Sp. Pl. iii. 1742.—Ind. occ.  
*Huaco*, Rieux, ex Spreng. Syst. iii. 422 = amara.  
*Ildefonsiana*, Gardn. in Hook. Lond. Journ. Bot. v. (1846) 484 = Argyreia.  
*Imrayana*, Griseb. Fl. Brit. W. Ind. 363.—Ind. occ.  
*involuta*, Hook. & Arn. in Hook. Comp. Bot. Mag. i. (1835) 243 = bracteosa.  
*itambana*, Gardn. in Hook. Lond. Journ. Bot. v. (1846) 481 (stambana)—Bras.  
*laevigata*, Sch. Bip. ex Baker, in Mart. Fl. Bras. vi. II. 241.—Bras.  
*laevis*, DC. Prod. v. 194.—Bras.  
*lagoensis*, Baker, in Mart. Fl. Bras. vi. II. 220.—Bras.  
*lanigera*, Gardn. in Hook. Lond. Journ. Bot. v. (1846) 479 = leiolaena.  
*lanuginosa*, DC. Prod. v. 201.—Bras.  
*Lasindrae*, DC. l. c. 189.—Bras.  
*latifolia*, Sm. in Rees, Cycl. xxiii. n. 8.—Ins. S. Lucia.  
*laurifolia*, Willd. Sp. Pl. iii. 1746.—N. Granat.  
*laxa*, DC. Prod. v. 200.—Peruv.  
*Lechleri*, Sch. Bip. in Bonplandia, iv. (1856) 54, nomen.—Peruv.  
*leiolaena*, DC. Prod. v. 188.—Bras.  
*leiostachya*, Benth. Pl. Hartw. 201.—N. Granat.  
*leptotricha*, Baker, in Mart. Fl. Bras. vi. II. 234.—Bras.  
*Lieralii*, Hérincq, in Hort. Franc. (1866) 18.—N. Granat.  
*ligustrifolia*, DC. Prod. v. 191.—Bras.  
*Lima*, Schlecht. ex Mart. in Flora, xxiv. (1841) II. Beibl. 110 = psilostachya.  
*Lindbergii*, Baker, in Mart. Fl. Bras. vi. II. 232.—Bras.  
*Lindleyana*, DC. Prod. v. 195.—Guian.  
*linearifolia*, DC. l. c. 187.—Bras.  
*longicaulis*, Wall. Cat. sub n. 3073 = Eupatorium longicaule.  
*longipes*, Baker, in Mart. Fl. Bras. vi. II. 233.—Bras.  
*loxensis*, H. B. & K. Nov. Gen. et Sp. iv. 136.—Am. austr.  
*Lundiana*, DC. Prod. vii. 270.—Bras.  
*Mandonii*, Sch. Bip. in Linnæa, xxxiv. (1865-66) 536 = Ophryosporus piquerioides.  
*Manettiae*, DC. Prod. v. 191 = stipulacea.  
*maritima*, Gardn. in Hook. Lond. Journ. Bot. v. (1846) 489 = stipulacea.  
*Martiana*, Gardn. l. c. 484 = hirsutissima.  
*melissaeifolia*, Willd. Sp. Pl. iii. 1747 (= *Nothites melissaeifolia*).—Peruv.  
*mendocina*, Phil. Sert. Mendoc. Alt. 20.—Reg. Argent.  
*menispermea*, DC. Prod. v. 200 = cordifolia.  
*micrantha*, H. B. & K. Nov. Gen. et Sp. iv. 134 = scandens.  
*microcephala*, DC. Prod. v. 200.—Bras.  
*microdonta*, DC. l. c.—Bras.  
*microlepis*, Baker, in Mart. Fl. Bras. vi. II. 259.—Bras.  
*microphylla*, Sch. Bip. ex Baker, l. c. 219.—Bras.  
*microptera*, DC. Prod. v. 196 = scandens.  
*mollis*, H. B. & K. Nov. Gen. et Sp. iv. 135 = cordifolia.  
*montevideensis*, Spreng. ex Baker, in Mart. Fl. Bras. vi. II. 222 = ternifolia.  
*mossambicensis*, Steets, in Peters, Reise Mossamb. Bot. 377.—Afr. trop.  
*multiservia*, Turcz. in Bull. Soc. Nat. Mosc. xxiv. (1851) II. 59.—Ecuador.  
*myricaefolia*, DC. Prod. v. 188.—Madag.  
*myriocephala*, DC. l. c. 191.—Bras.  
*natalensis*, DC. l. c. 198.—Afr. austr.  
*neurocanla*, DC. l. c. 188.—Bras.  
*nigricans*, Gardn. in Hook. Lond. Journ. Bot. v. (1846) 486.—Bras.



## MIKANIA:—

- nitidula, Baker, in Mart. Fl. Bras. vi. ii. 243.—Bras.  
 nodosa, Spreng. Syst. iii. 423.—Cuba.  
 nodulosa, Sch. Bip. ex Baker, in Mart. Fl. Bras. vi. ii. 235.—Bras.  
 nummularia, DC. Prod. v. 188.—Bras.  
 oblongifolia, DC. l. c. = Kanimia oblongifolia.  
 obovata, DC. l. c. 192.—Bras.  
 obscura, Spreng. ex Baker, in Mart. Fl. Bras. vi. ii. 362 = Eupatorium betonicaeforme.  
 obtusata, DC. Prod. v. 192.—Bras.  
 odorata, Lehm. in Hamb. Gartenz. v. (1849) 369 = fastuosa.  
 officinalis, Mart. Reise Bras. i. 283.—Bras.  
 opifera, Mart. l. c. 279 = cordifolia.  
 orinocensis, H. B. & K. Nov. Gen. et Sp. iv. 134 = scandens.  
 ovalis, Griseb. Fl. Brit. W. Ind. 363.—Ind. occ.  
 oxylepis, Sch. Bip. ex Baker, in Mart. Fl. Bras. vi. ii. 226.—Bras.  
 oxyota, DC. Prod. v. 198 = scandens.  
 pachylepis, Sch. Bip. ex Baker, in Mart. Fl. Bras. vi. ii. 239.—Bras.  
 paniculata, DC. Prod. v. 194.—Bras.  
 pannosa, Baker, in Mart. Fl. Bras. vi. ii. 261.—Guian.  
 papillosa, Klatt, in Abh. Naturf. Ges. Halle, xv. (1882) 325.—Ins. S. Doming.  
 Parkeriana, DC. Prod. v. 199 = scandens.  
 parvifolia, Baker, in Mart. Fl. Bras. vi. ii. 226.—Bras.  
 penstemonoides, DC. Prod. v. 189.—Bras.  
 periplocifolia, Hook. & Arn. in Hook. Comp. Bot. Mag. i. (1835) 243 = scandens.  
 pernambucensis, Gardn. in Hook. Lond. Journ. Bot. v. (1846) 490.—Bras.  
 phaeocladus, Mart. ex Baker, in Mart. Fl. Bras. vi. ii. 256.—Bras.  
 phyllopodon, Griseb. in Goett. Abh. xix. (1874) 170.—Reg. Argent.  
 pilosa, Baker, in Mart. Fl. Bras. vi. ii. 234.—Bras.  
 pinnatifida, DC. Prod. v. 187.—Bras.  
 platyphylla, DC. l. c. 195 = Hookeriana.  
 Poepigii, Spreng. Syst. iii. 422 = scandens.  
 Pohlana, Sch. Bip. ex Baker, in Mart. Fl. Bras. vi. ii. 232.—Bras.  
 polybotrys, G. Don, ex Baker, l. c. 266 = psilostachya.  
 polystachya, DC. Prod. v. 190 = psilostachya.  
 populifolia, Gardn. in Hook. Lond. Journ. Bot. v. (1846) 485.—Bras.  
 prennifolia, Gardn. l. c. 480.—Bras.  
 psilostachya, DC. Prod. v. 190.—Peruv.  
 psychotrioides, DC. l. c. 193 = obovata.  
 pterocaula, Sch. Bip. ex Hemsl. Biol. Centr. Am. Bot. ii. 103.—Mexic.  
 pteropoda, DC. Prod. v. 191.—Bras.  
 puberula, Gardn. in Hook. Lond. Journ. Bot. v. (1846) 482.—Selloi.  
 pubescens, Nutt. Gen. Am. ii. 136 = scandens.  
 punctata, Gardn. in Hook. Lond. Journ. Bot. iv. (1845) 118 = pteropoda.  
 purpurascens, Sch. Bip. ex Baker, in Mart. Fl. Bras. vi. ii. 371 = Kanimia purpurascens.  
 pyriformis, DC. Prod. v. 195.—Madag.  
 racemosa, Mart. ex Baker, in Mart. Fl. Bras. vi. ii. 270 = ligustrifolia.  
 racemulosa, Benth. in Hook. Journ. Bot. ii. (1840) 41 = psilostachya.  
 racemulosa, Klatt, in Abh. Naturf. Ges. Halle, xv. (1882) 325.—Venezuela.  
 ramosissima, Gardn. in Hook. Lond. Journ. Bot. v. (1846) 483.—Bras.  
 ranunculifolia, A. Rich. Fl. Cub. Fanerog. ii. 45.—Cuba.  
 Regnellii, Sch. Bip. in Linnaea, xxii. (1849) 572; et xxx. (1859-60) 182 = sessilifolia.  
 repanda, La Llave, in Mosaico Mexicano, ii. 299; ex Hook. Kew Journ. v. (1853) 78.—Mexic.  
 resinosa, Spreng. Neue Entdeck. ii. 134 = Eupatorium sordescens.  
 reticulata, Gardn. in Hook. Lond. Journ. Bot. v. (1846) 480.—Bras.  
 reticulosa, Wright, in Sawv. Fl. Cub. 78.—Cuba.  
 retifolia, Sch. Bip. ex Baker, in Mart. Fl. Bras. vi. ii. 242.—Bras.  
 rotunda, Griseb. Fl. Brit. W. Ind. 364.—Ind. occ.  
 rubiginosa, Sm. in Rees, Cyclop. xxiii. n. 12 = cordifolia.

## MIKANIA:—

- rofa, Benth. Pl. Hartw. 201.—N. Granat.  
 rufescens, Sch. Bip. ex Baker, in Mart. Fl. Bras. vi. ii. 238.—Bras.  
 Ruiziana, Poepp. & Endl. Nov. Gen. et Sp. iii. 53.—Peruv.  
 salviaefolia, Gardn. in Hook. Lond. Journ. Bot. v. (1846) 487.—Bras.  
 salzmanniaefolia, DC. Prod. v. 193.—Bras.  
 sarcodes, Baker, in Mart. Fl. Bras. vi. ii. 269.—Bras.  
 satuireiaefolia, Willd. Sp. Pl. iii. 1747 = Stevia satuireiaefolia.  
 scabra, DC. Prod. v. 190 = psilostachya.  
 scabrida, Baker, in Mart. Fl. Bras. vi. ii. 258.—Bras.  
 scandens, Willd. Sp. Pl. iii. 1743.—Am. calid.  
 scansoria, DC. Prod. v. 202 = glomerata.  
 Selloi, Spreng. Syst. iii. 421.—Bras.  
 senecioides, Sch. Bip. ex Baker, in Mart. Fl. Bras. vi. ii. 223 = ternifolia.  
 sepiaria, Gardn. in Hook. Lond. Journ. Bot. v. (1846) 488 = hirsutissima.  
 sericea, Hook. & Arn. in Hook. Comp. Bot. Mag. i. (1835) 243.—Bras.  
 serratifolia, H. B. & K. Nov. Gen. et Sp. iv. 188 = Eupatorium serratifolium.  
 serratifolia, Sieber, ex DC. Prod. v. 181 = Eupatorium iresinoides.  
 serrulata, Sch. Bip. ex Baker, in Mart. Fl. Bras. vi. ii. 230 = myriocephala.  
 sessilifolia, DC. Prod. v. 188.—Bras.  
 setigera, Sch. Bip. ex Baker, in Mart. Fl. Bras. vi. ii. 259.—Bras.  
 Sieberiana, DC. Prod. v. 196 = scandens.  
 smilacina, DC. l. c. 192.—Bras.  
 sophiaefolia, Spreng. Syst. iii. 423 = Eupatorium sophioides.  
 speciosa, DC. Prod. v. 196.—Peruv.  
 Spiraeastrum, Mart. ex Baker, in Mart. Fl. Bras. vi. ii. 243 = obtusata.  
 Sprucei, Baker, l. c. 264.—Bras.  
 stambana, Gardn. vide itambana.  
 stenocephala, Sch. Bip. ex Baker, in Mart. Fl. Bras. vi. ii. 249 = scandens.  
 stipitata, Sch. Bip. ex Miq. Stirp. Surin. Sel. 191 = amara.  
 stipulacea, Willd. Sp. Pl. iii. 1745.—Bras.  
 strigosa, Gardn. in Hook. Lond. Journ. Bot. iv. (1845) 119 = Lasianthrae.  
 strobilifera, Gardn. l. c. v. (1846) 479.—Bras.  
 stylosa, Gardn. l. c. 486 = microdonta.  
 suaveolens, H. B. & K. Nov. Gen. et Sp. iv. 135 = cordifolia.  
 subcordata, Gardn. in Hook. Lond. Journ. Bot. iv. (1845) 118 = Argyreiae.  
 subrenata, Hook. & Arn. in Hook. Comp. Bot. Mag. i. (1835) 243.—Reg. Argent.  
 subymosa, Gardn. in Hook. Lond. Journ. Bot. v. (1847) 448 = scandens.  
 subverticillata, Sch. Bip. ex Baker, in Mart. Fl. Bras. vi. ii. 224.—Bras.  
 surinamensis, Miq. Stirp. Surin. Sel. 188 = cordifolia.  
 Swartziana, Griseb. Fl. Brit. W. Ind. 363.—Ind. occ.  
 Tafallana, Spreng. Syst. iii. 422 = seq.  
 Tafallana, H. B. & K. Nov. Gen. et Sp. iv. 137 = amara.  
 tamoides, DC. Prod. v. 197 = scandens.  
 tenax, Sch. Bip. in Bonplandia, iv. (1856) 54, nomen.—Peruv.  
 tenuiflora, Griseb. in Goett. Abh. xxiv. (1879) 174 = Eupatorium patens.  
 ternifolia, DC. Prod. v. 188.—Bras.  
 testudinaria, DC. l. c. 197.—Bras.  
 teucrifolia, Spreng. Neue Entdeck. ii. 134 = Eupatorium Gaudichaudianum.  
 thapsoides, DC. Prod. v. 189 = Kanimia thapsoides.  
 thunbergiaefolia, Gardn. in Hook. Lond. Journ. Bot. v. (1847) 448 = cordifolia.  
 thunbergioides, DC. Prod. v. 198.—Madag.  
 thyrsoides, Baker, in Mart. Fl. Bras. vi. ii. 267.—Bras.  
 Tlalixcoyan, La Llave, in Mosaico Mexicano, ii. 299; ex Hook. Kew Journ. v. (1853) 79.—Mexic.  
 tomentosa, Willd. Sp. Pl. iii. 1744 = Senecio penicillatus.  
 triangularis, Baker, in Mart. Fl. Bras. vi. ii. 246.—Bras.

## MIKANIA:—

- trichophylla, DC. Prod. v. 200.—Bras.  
 trifolia, Sch. Bip. in Linnaea, xxxiv. (1865-66) 530, nomen.—Bolivia.  
 trinervis, Hook. & Arn. in Hook. Comp. Bot. Mag. i. (1835) 244 = laevis.  
 trinitaria, DC. Prod. v. 194.—Ins. Trinit.  
 triphylla, Spreng. ex Baker, in Mart. Fl. Bras. vi. ii. 263.—Bras.  
 umbellifera, Gardn. in Hook. Lond. Journ. Bot. v. (1846) 119 = scandens.  
 ursina, Mart. ex Baker, in Mart. Fl. Bras. vi. ii. 261 = hirsutissima.  
 urticaefolia, Hook. & Arn. in Hook. Comp. Bot. Mag. i. (1835) 244 = cordifolia.  
 variabilis, Gardn. in Hook. Lond. Journ. Bot. v. (1846) 486 = scandens.  
 variabilis, Meyen & Waip. in Nov. Act. Nat. Cur. xix. Suppl. i. (1843) 257.—Peruv.  
 Vauthieriana, Baker, in Mart. Fl. Bras. vi. ii. 260.—Bras.  
 verrucosa, Spreng. Syst. iii. 423 = Eupatorium celtidifolium.  
 verticillata, Sch. Bip. in Bonplandia, ix. (1861) 173.—Bras.  
 viminaria, Steud. Nom. ed. II. ii. 145, sphalm. = viminalis, DC. Prod. v. 187.—Bras.  
 violacea, Regel, Cat. Pl. Hort. Aksakov. 93, nomen.—Hab. 1.  
 viscosa, Spreng. Neue Entdeck. i. 277 = Symphyopappus viscosus.  
 vismiaefolia, DC. Prod. v. 189.—Bras.  
 vitifolia, DC. l. c. 202.—Bras.  
 volubilis, Willd. Sp. Pl. iii. 1743 = scandens.  
 Warmingii, Sch. Bip. ex Baker, in Mart. Fl. Bras. vi. ii. 242.—Bras.
- MILDEA, Griseb. Cat. Pl. Cub. 63 (1866) = Verhuelia Miq. (Piperac.).  
 elegans, Griseb. l. c. = P. elegans.  
 hydrocotylifolia, Griseb. l. c. = P. cordifolia.
- MILDEA, Miq. Ann. Mus. Bot. Lugd. Bat. iii. 88 (1867) = Paranepheum, Miq. (Sapind.).  
 gibbosa, Miq. l. c. 89 = P. gibbosa.  
 xestophylla, Miq. l. c. = P. xestophylla.
- MILHANIA, Neck. Elem. iii. 24 (1790) = Ipomoea Linn. (Convolv.).
- MILHANIA, Rafin. Fl. Tellur. iv. 71 (1836) = Calystegia, R. Br. (Convolv.).  
 bracteata, Rafin. l. c. = Ipomoea setifera!  
 Catesiana, Rafin. l. c. = C. Catesiana.  
 involucreta, Rafin. l. c. = Ipomoea pileata!  
 mutabilis, Rafin. l. c. = C. sepium!  
 pentaphylla, Rafin. l. c. = Ipomoea pentaphylla.  
 riparia, Rafin. l. c. = C. riparia.  
 sepium, Rafin. l. c. = C. sepium.  
 spithamea, Rafin. l. c. = C. spithamea.  
 villosa, Rafin. l. c. = C. villosa.
- MILIARIUM, Moench, Meth. 204 (1794) = Milium Linn. (Gramin.).  
 effusum, Moench, l. c. = Milium effusum.
- MILIUM, Linn. Syst. ed. I (1735). GRAMINEAE.  
 Benth. & Hook. f. iii. 143.  
 MILIARIUM, Moench, Meth. 204 (1794).  
 adscendens, Roxb. Hort. Beng. 8, nomen.—Nepal.  
 alepense, Cav. Desc. Index, 619, vide halepense.  
 alternans, Bubani, in Nuov. Giorn. Bot. Ital. v. (1878) 317.—Hispan.  
 amphicarpon, Pursh, Fl. Am. Sept. i. 62 = Amphicarpon Purshii.  
 arundinaceum, Koen. ex Steud. Syn. Pl. Gram. 70 = Panicum sparsum, Nees.  
 arundinaceum, Sibth. & Sm. Fl. Graec. Prod. i. 45. Fl. Graec. i. 50. t. 66 (= Piptatherum miliaceum).—Europ. austr.  
 attenuatum, Moench, Meth. 204 = Panicum miliaceum capense, Linn. Mant. ii. 185 = Danthonia papillosa.  
 capillare, Koen. ex Steud. Nom. ed. II. ii. 145 = Paspalum pedicellare.  
 capillare, Moench, Meth. 203 = Panicum capillare.  
 capillare, Roth, Nov. Pl. Sp. 39 = Paspalum horvathii.



## MILIUM:—

- capillare*, Rottb. in Act. Lit. Univ. Hafn. i. (1778) 271 = Panicum commelinifolium.  
*ciliatum*, Moench, Meth. Suppl. 66 = Panicum dichotomum.  
*ciliatum*, Muhl. Desc. Gram. 77 = Amphicarpum Purshii.  
*cinicium*, Linn. Mant. ii. 184 = Panicum cinicium.  
*clandestinum*, Moench, Meth. 204 = Panicum clandestinum.  
*coerulescens*, Desf. Fl. Atlant. i. 66 = Oryzopsis coerulescens.  
*coloratum*, Moench, Meth. 202 = Panicum coloratum.  
*coloratum*, Moench, l. c. 203 = Panicum coloratum.  
*comosum*, Poir. Encyc. Suppl. i. 257 (= *Piptatherum miliaceum*).—Europ. austr.  
*compactum*, Cav. Desc. 307 = Sorghum vulgare.  
*compressum*, Poir. Encyc. Suppl. i. 259 = Agrostis compressa, Poir.  
*compressum*, Sw. Prod. Veg. Ind. Occ. 24 = Paspalum platycaule.  
*confertum*, Guss. Fl. Sic. Syn. i. 181 = vernale.  
*colatum*, Linn. Sp. Pl. 61.—Europ.  
*confertum*, Mill. Gard. Diet. ed. VIII. n. 4 = effusum.  
*Crus-galli*, Moench, Meth. 202 = Panicum Crus-galli.  
*cuspidatum*, Spreng. Syst. i. 251 = Oryzopsis cuspidata.  
*Dactylon*, Moench, Meth. Suppl. 67 = Cynodon Dactylon.  
*digitatum*, Sw. Prod. Veg. Ind. Occ. 24 = Panicum sanguinale.  
*distichum*, Muhl. Desc. Gram. 78 = Paspalum distichum.  
*effusum*, Linn. Sp. Pl. 61.—Reg. bor. temp.  
*effusum*, Lour. Fl. Cochinch. 49 = Panicum miliare.  
*elegant*, Steud. Nom. ed. II. ii. 146 (= *Piptatherum elegans*).—Hab. l.  
*esulentum*, Moench, Meth. 203 = Panicum miliaceum.  
*filiforme*, Lag. Gen. et Sp. Nov. 2 = Paspalum velutinum.  
*filiforme*, Roxb. Hort. Beng. 8; Fl. Ind. i. 314 = Paspalum brevifolium.  
*frutescens*, Link Enum. Hort. Berol. i. 72.—Oriens.  
*frutescens*, Sieber, ex Kunth, Enum. Pl. i. 177 (= *Piptatherum miliaceum*).—Europ. austr.; Sibir.  
*gallianum*, Hort. ex Steud. Nom. ed. II. ii. 146 (= *Utrache parviflora*).—Europ. austr.  
*galleicum*, Roem. & Schult. Syst. ii. 320 = Aira Lagascae.  
*globosum*, Thunb. Fl. Jap. 49 = Isachne australis.  
*halapense*, Cav. Desc. 306 = Sorghum halapense.  
*hirsutum*, Beauv. Agrost. 13 = Panicum leucopheum.  
*holciforme*, Spreng. Syst. i. 251 = Oryzopsis holciformis.  
*juncoideum*, Sp. in Anal. Soc. Cient. Argent. xvi. (1883) 126.—Reg. Argent.  
*lanatum*, Roem. & Schult. Syst. ii. 322 = Anthaenantia lanata.  
*latifolium*, Cav. Ic. iii. 37 = Paspalum racemosum.  
*latifolium*, Moench, Meth. 204 = Panicum latifolium.  
*lindigerum*, Delile, ex Boiss. Fl. Orient. v. 519 = Triplachne nitens.  
*lindigerum*, Linn. Sp. Pl. ed. II. 91 = Gastridium australe.  
*maritimum*, Koen. ex Steud. Nom. ed. II. ii. 146 = Zoysia pungens.  
*maritimum*, Pall. Tabl. Taur. 45 = Aeluropus laevis.  
*maritimum*, Roxas Clem. Ensay. Vid. 285 = Agrostis alba.  
*Matrella*, Poir. ex Steud. Nom. ed. II. ii. 146 = Zoysia pungens.  
*membranaceum*, Moench, Meth. 203 = Panicum membranaceum, Spreng. Syst. i. 251 = Oryzopsis fimbrata.  
*microsperrum*, Hornem. Hort. Hafn. Suppl. 8 (= *Piptatherum miliaceum*).—Ins. Canar. l.  
*microsperrum*, Lag. Gen. et Sp. Nov. 2.—Mexic.  
*minimum*, Poir. ex Willk. & Lange, Prod. Fl. Hisp. i. 56 = Gastridium australe.  
*minutiflorum*, Trin. in Mem. Acad. Pétersb. Sér. VI. iii. (1835) 121 = Panicum Perrottetii.  
*molle*, Kunth, Rév. Gram. i. 28.—Bras.  
*Montianum*, Parl. Fl. Ital. i. 156 = vernale.  
*Muehlenbergianum*, Schult. Mant. ii. 178.—Am. bor. crum).—Europ. austr.; Sibir.  
*muticum*, Hort. Berol. ex Spreng. Nov. Prov. 20 = Gastridium muticum.  
*natanum*, Spreng. Syst. i. 250 = Laziola peruviana.

## MILIUM:—

- memorosum*, Moench, Meth. Suppl. 67 = Ichnanthus nemorosus.  
*nigricans*, Ruiz & Pav. Fl. Per. i. 47.—Peruv.  
*nigrum*, Lam. Fl. Fr. iii. 568 = Oryzopsis paradoxa.  
*orinoccensis*, Willd. ex Steud. Nom. ed. II. ii. 146 = Panicum aturense.  
*panicum*, Host, Fl. Austr. i. 94 = Polypogon monspeliensis.  
*panicum*, Sw. Prod. Veg. Ind. Occ. 24 = Panicum filiforme.  
*Panicum*, Mill. Gard. Diet. ed. VIII. n. 1 = Panicum miliaceum.  
*paradoxum*, All. Fl. Pedem. ii. 236 = Oryzopsis coerulescens.  
*paradoxum*, Linn. Syst. ed. X. 672; Scop. Fl. Carn. ed. II. i. 58 = Oryzopsis paradoxa.  
*paspaloides*, Ell. Sketch, i. 103 = Paspalum distichum.  
*paspiflorum*, Hort. Matrit. ex Trin. in Mem. Acad. Pétersb. Sér. VI. v. Sc. Nat. (1842) 11 (= *Piptatherum miliaceum*).—Europ. austr.  
*phleoides*, Sweet, Hort. Brit. ed. II. 555, nomen.—Ind. or.  
*poaeforme*, Balansa, in Bull. Soc. Bot. Fr. v. (1858) 170 = trichopodium.  
*polystachyon*, Spreng. Syst. i. 251 = Eriochloa polystachya.  
*pulcher*, Roxb. Hort. Beng. 8, nomen.—China.  
*punctatum*, Linn. Syst. ed. X. 672 = Eriochloa polystachya.  
*pungens*, Torr. ex Spreng. Neue Entdeck. ii. 102 = Oryzopsis canadensis.  
*purpureum*, Lapeyr. Hist. Abr. Pl. Pyr. 33 = Oryzopsis coerulescens.  
*racemosum*, Sm. in Rees, Cyclop. xxiii. n. 15 = Oryzopsis melanocarpa.  
*ramosum*, Retz. Obs. vi. 22 = Eriochloa annulata.  
*rigidifolium*, Roem. & Schult. Syst. ii. 319 = Panicum rigidifolium.  
*rigidifolium*, Poir. Encyc. Suppl. i. 257 = Panicum rigidifolium.  
*roseum*, Spreng. Syst. i. 251.—Ins. Mascar.  
*sanguinale*, Roxb. Hort. Beng. 8; Fl. Ind. i. 315 = Panicum pedicellatum.  
*scabrum*, Guss. Fl. Sic. Prod. i. 54 = Gastridium muticum.  
*scabrum*, Rich. in Merlet, Herbor. Maine-et-Loire (1809), 181 = effusum.  
*Schmidtianum*, C. Koch, in Linnaea, xxi. (1848) 438 = effusum.  
*Scopolianum*, Willem. ex Steud. Nom. ed. II. ii. 146 = Oryzopsis paradoxa.  
*setaceum*, Koen. ex Steud. l. c. = Paspalum granulare.  
*Sorghum*, Cav. Desc. 306 = Sorghum vulgare.  
*sparsum*, Mill. Gard. Diet. ed. VIII. n. 2 = Panicum ambitiosum.  
*striatum*, Buch.-Ham. ex Wall. Cat. n. 8747 A = Paspalum pedicellatum.  
*strictum*, Willd. ex Steud. Nom. ed. II. ii. 146 = Trachypogon polymorphus.  
*tenellum*, Cav. Ic. iii. 37 = Airopsis globosa.  
*Thomasii*, Duby, Bot. Gall. i. 505 (= *Piptatherum miliaceum*).—Europ. austr.; Sibir.  
*tomentosum*, Koen. ex Rottl. in Ges. Naturf. Fr. Neue Schr. iv. (1803) 220 = Panicum subglume.  
*transsilvanicum*, Schur, Enum. Pl. Transs. 741 = effusum.  
*trichopodium*, Boiss. Diagn. Ser. I. xiii. 45.—As. Min.; Syria.  
*undulatifolium*, Moench, Meth. 202 = Oplismenus undulatifolius.  
*velutinum*, DC. Cat. Hort. Monsp. 126 = Paspalum velutinum.  
*vernale*, Bieb. Fl. Taur. Cauc. i. 53.—Graecia; Reg. Cauc.  
*vernale*, Van Hall, Syn. 32 (1821); Kunth, Enum. Pl. i. 66 = effusum.  
*verticillatum*, Boiss. & Bal. Diagn. Ser. II. iv. 126.—Phrygia.  
*villosum*, Sw. Prod. Veg. Ind. Occ. 24 = Panicum leucophaeum.

MILIUM, [Tourn.] Adans. Fam. ii. 84 (1763) = Panicum, Linn. (Gramin.).

MILIUSA, Leschen. ex A. DC. in Mém. Soc. Phys. Genève. v. (1832) 213. ANONACEAE, Benth. & Hook. f. i. 28.  
 HYALOSTEMMA, Wall. Cat. n. 6434 (1831).

## MILIUSA:—

- Bailloni, Pierre, Fl. For. Cochinch. t. 38.—Anam.; Ins. Philipp.  
*Brahei*, F. Muell. Fragm. viii. 159 = Saccopetalum Brahei. campanulata, Pierre, Fl. For. Cochinch. t. 41.—Cambodia.  
*fusca*, Pierre, l. c. 42.—Cambodia.  
*Horsfieldii*, Baill. ex Pierre, l. c. sub t. 38 = Saccopetalum Horsfieldii.  
*indica*, Leschen. ex A. DC. Mém. Anon. 37.—Ind. or. macrocarpa, Hook. f. & Thoms. Fl. Ind. i. 150.—Reg. Himal.  
*macropoda*, Miq. Ann. Mus. Bot. Lugd. Bat. ii. 40.—Borneo.  
*mollis*, Pierre, Fl. For. Cochinch. t. 40.—Cambodia.  
*montana*, Gardn. ex Hook. f. & Thoms. Fl. Ind. i. 148 = indica.  
*nilagrica*, Bedd. Ic. Pl. Ind. Or. i. 18.—Ind. or. Roxburghiana, Hook. f. & Thoms. Fl. Ind. i. 150.—Reg. Himal.; Burma.  
*sclerocarpa*, Kurz, in Journ. As. Soc. Beng. xli. (1872) ii. 291.—Burma.  
*tristis*, Kurz, l. c. xliii. (1874) ii. 58, 181.—Burma.  
*velutina*, Hook. f. & Thoms. Fl. Ind. i. 151.—Ind. or. Wallichiana, Hook. f. & Thoms. l. c. 149 = Roxburghiana.  
*Wightiana*, Hook. f. & Thoms. l. c.—Ind. or. zeylanica, Gardn. ex Hook. f. & Thoms. l. c.—Zeylan.

MILLA, Cav. Ic. ii. 76. t. 196 (1798). LILIACEAE, Benth. & Hook. f. iii. 799.

- ASKOLAME, Rafin. Fl. Tellur. ii. 11 (1836).  
 GYRENIA, Knowles & Westc. ex Loud. Hort. Brit. Suppl. ii. 639 (1839).  
 IPHION, Rafin. Fl. Tellur. ii. 12 (1836).  
 MILLEA, Willd. Sp. Pl. ii. 62 (1799).  
 TULOPHOS, Rafin. Fl. Tellur. iii. 71 (1836).  
*andicola*, Baker, in Journ. Linn. Soc. xi. (1871) 381.—Peruv.; Boliv.  
*aurea*, Baker, l. c. 386.—Reg. Argent.  
*biflora*, Cav. Ic. ii. 76. t. 196.—Arizona; Mexic.  
*bivalvis*, Baker, in Journ. Linn. Soc. xi. (1871) 386.—Chili.  
*bonariensis*, Gill. ex Baker, l. c. 382 = uniflora.  
*borbonica*, Baker, Fl. Mauris. 373 = Nothoscordum borbonicum.  
*brevipes*, Baker, in Journ. Linn. Soc. xi. (1871) 386.—Chili.  
*capitata*, Baker, l. c. 381 = Brodiaea capitata.  
*coerulea*, Scheele, in Linnaea, xxv. (1852) 260 = Androstaphium violaceum.  
*crocea*, Baker, in Journ. Linn. Soc. xi. (1871) 384 = Brodiaea crocea.  
*grandiflora*, Baker, l. c. 380 = Brodiaea Douglasii.  
*hirtella*, Baker, l. c. 385.—Reg. Argent.  
*hyacinthina*, Baker, l. c. = Brodiaea lactea.  
*ixioides*, Baker, l. c. 383 = Brodiaea ixioides.  
*laxa*, Baker, l. c. 384 = Brodiaea laxa.  
*Leichtlinii*, Baker, in Gard. Chron. (1875) t. 234.—Reg. Andin.  
*macrostemon*, Baker, in Journ. Linn. Soc. xi. (1871) 381.—Reg. Argent.  
*maritima*, S. Wats. in Bot. King's Exped. 354 = Mulla maritima.  
*nivalis*, Baker, in Journ. Linn. Soc. xi. (1871) 383.—Chili.  
*patagonica*, Baker, l. c. 382.—Patagon.  
*peduncularis*, Baker, l. c. 384 = Brodiaea peduncularis.  
*Poeppigiana*, Baker, l. c. 383.—Chili.  
*porrifolia*, Baker, l. c. 386.—Chili.  
*Sellowiana*, Baker, l. c. 383.—Reg. Argent.  
*sessiliflora*, Baker, l. c. 382.—Chili.  
*setacea*, Baker, l. c. 385.—Tucuman.  
*subbiflora*, Baker, l. c.—Chili.  
*Tweediana*, Griseb. in Goett. Abh. xxiv. (1879) 318.—Reg. Argent.  
*uniflora*, R. Grah. in Edinb. N. Phil. Journ. (Jan. 1833) 174.—Reg. Argent.  
*violacea*, Baker, in Journ. Bot. xii. (1874) 5.—Chili.  
*vittata*, Griseb. in Goett. Abh. xxiv. (1879) 318.—Reg. Argent.

MILLA, Vand. Fl. Lusit. et Bras. Spec. 43. t. 3. f. 23 (1788) = Horpestis, Gaertn. (Scrophul.).

MILLANIA, Zipp. ex Blume, Mus. Bot. Lugd. Bat. ii. 1852 [1856] 128 = Pemphis, Forst. (Lythrar.).  
*rupestris*, Zipp. ex Blume, l. c. = P. acidula.



- MILLEA**, Willd. Sp. Pl. ii. 62 (1799) = **Milla**, Cav. (Liliac.).
- MILLEFOLIUM**, Tourn. ex Adans. Fam. ii. 128 (1763) = **Achillea**, Linn. (Compos.).  
*compactum*, Fourn. in Ann. Soc. Linn. Lyon, N. S. xvii. (1869) 91 = *A. compacta*.  
*nobile*, Fourn. l. c. = *A. nobilis*.  
*odoratum*, Fourn. l. c. = *A. odorata*.  
*officinale*, Gueldenst. ex Ledeb. Fl. Ross. ii. 532 = *A. Millefolium*.  
*setaceum*, Fourn. in Ann. Soc. Linn. Lyon, N. S. xvii. (1869) 91 = *A. setacea*.  
*tomentosum*, Fourn. l. c. = *A. tomentosa*.  
*vulgare*, Gueldenst. ex Ledeb. Fl. Ross. ii. 532 = *A. Millefolium*.
- MILLEGRANA**, Adans. Fam. ii. 269 (1763) = **Radiola**, Dill. (Lineae).
- MILLEGRANA**, Juss. ex Turp. in Ann. Mus. Par. vii. (1806) 220 = **Cypseloa**, Turp. (Ficoid.).  
*Surian*, Steud. Nom. ed. II. ii. 146, sphalm. = *C. humifusa*.
- MILLERA**, St. Lag. in Ann. Soc. Bot. Lyon, viii. (1881) 171 = seq.
- MILLERIA**, Houst. ex Linn. Syst. ed. I (1735).  
**COMPOSITAE**, Benth. & Hook. f. ii. 344.  
*alba*, Hort. ex Pers. Syn. ii. 483 = *Flaveria contrayerba*.  
*angustifolia*, Cav. Ic. iii. 12. t. 223 = *Flaveria angustifolia*.  
*biflora*, Linn. Sp. Pl. 919 = *Elvira Martyni*.  
*Contrayerba*, Lam. Encyc. iv. 183 = seq.  
*Contrayerba*, Cav. Ic. i. 2 = *Flaveria Contrayerba*.  
*dichotoma*, Cav. l. c. 58 = *quinqueflora*.  
*glandulosa*, DC. Prod. v. 503 = *quinqueflora*.  
*maculata*, Mill. Gard. Dict. ed. VIII. n. 2 = *quinqueflora*.  
*quinqueflora*, Linn. Sp. Pl. 919. — Mexic.  
*trifolia*, Mill. Gard. Dict. ed. VIII. n. 4. — Mexic.
- MILLETIA**, Meissn. Gen. 95 (1887) = seq.
- MILLETIA**, Wight & Arn. Prod. 263 (1834).  
**LEGUMINOSAE**, Benth. & Hook. f. i. 498.  
**CALLERYA**, Endl. Gen. Suppl. iii. 104 (1843).  
**FORNASINIA**, Bertol. Misc. Bot. viii. 18. t. 1 (1849).  
**MARQUARTIA**, Vog. in Nov. Act. Nat. Cur. xix. Suppl. i. (1843) 35. t. 1.  
**OTOSEMA**, Benth. in Miq. Pl. Jungh. 248 (1852).  
**PADERUGKEA**, Miq. Fl. Ind. Bat. i. 1. 150 (1855).  
*aboensis*, Baker, in Oliver, Fl. Trop. Afr. ii. 130. — Afr. trop.  
*amygdalina*, Baill. in Bull. Soc. Linn. Par. i. (1883) 296. — Madag.  
*antsahalanbensis*, Baill. l. c. 395. — Madag.  
*argentea*, Miq. Fl. Ind. Bat. i. 1. 156. — Java.  
*atropurpurea*, Benth. in Miq. Pl. Jungh. 249. — Burma; Malaya.  
*auriculata*, Baker, ex Brand. For. Fl. Ind. 138. — Reg. Himal.  
*australis*, Benth. in Miq. Pl. Jungh. 250. — Ins. Norfolk.  
*Blackii*, F. Muell. Fragm. ii. 123 = *Lonchocarpus Blackii*.  
*Bojeri*, Vathek, in Bremen, Abh. vii. (1882) 246. — Madag.  
*Brandisiana*, Kurs, in Journ. As. Soc. Beng. xlii. (1873) ii. 69. — Burma.  
*caerulea*, Baker, in Hook. f. Fl. Brit. Ind. ii. 107. — Burma; Malaya.  
*caffra*, Meissn. in Hook. Lond. Journ. Bot. ii. (1843) 99. — Afr. austr.  
*cana*, Benth. in Miq. Pl. Jungh. 250. — Burma.  
*caudata*, Baker, in Hook. f. Fl. Brit. Ind. ii. 109. — Reg. Himal.  
*Championi*, Benth. in Hook. Kew Journ. iv. (1852) 74. — Ins. Hongkong.  
*Chapelleri*, Baill. in Bull. Soc. Linn. Par. i. (1883) 395. — Madag.  
*chinensis*, Benth. in Miq. Pl. Jungh. 249 = *Wistaria chinensis*.  
*cinerea*, Benth. l. c. — Reg. Himal.; Burma.  
*cognata*, Hance, in Journ. Bot. xviii. (1880) 260. — China.  
*drastica*, Welw. ex Baker, in Oliver, Fl. Trop. Afr. ii. 128. — Afr. trop.

- MILLETIA** :—  
*elliptica*, Wight & Arn. Prod. 263 = *Derris elliptica*.  
*eriantha*, Benth. in Miq. Pl. Jungh. 250. — Malacca.  
*extensa*, Benth. ex Baker, in Hook. f. Fl. Brit. Ind. ii. 109. — Burma.  
*ferruginea*, Hochst. in Flora, xxix. (1846) 597, in syn.; Baker, in Oliver, Fl. Trop. Afr. ii. 130. — Afr. trop.  
*fruticosa*, Benth. ex Baker, in Hook. f. Fl. Brit. Ind. ii. 109. — Ind. or.  
*glaucescens*, Kurs, in Journ. As. Soc. Beng. xlii. (1873) ii. 67. — Burma.  
*gracilis*, Welw. ex Baker, in Oliver, Fl. Trop. Afr. ii. 129. — Afr. trop.  
*Grandidieri*, Baill. in Bull. Soc. Linn. Par. i. (1883) 395. — Madag.  
*Griffonianna*, Baill. Adansonia, vi. (1866) 222 = *Thonningii*.  
*heterophylla*, Blume, ex Miq. Fl. Ind. Bat. i. 1. 154 = *sericea*.  
*japonica*, A. Gray, in Mem. Am. Acad. N. S. vi. (1859) 386. — Japon.  
*lelogyna*, Kurs, in Journ. As. Soc. Beng. xlii. (1873) ii. 67. — Burma.  
*lenneoides*, Vathek, in Linnæa, xliii. (1880-82) 335. — Madag.  
*leucantha*, Kurz, in Journ. As. Soc. Beng. xlii. (1873) ii. 68 = *pendula*.  
*leucantha*, Vathek, in Oestr. Bot. Zeitschr. xxix. (1879) 223. — Afr. trop.  
*luzonensis*, A. Gray, Bot. U. St. Expl. Exped. i. 456. — Ins. Philipp.  
*macrophylla*, Benth. in Hook. Ic. Pl. t. 788-9. — Afr. austr.  
*macrophylla*, Kurz, in Journ. As. Soc. Beng. xlv. (1876) ii. 276 = *auriculata*.  
*madagascariensis*, Vathek, in Linnæa, xliii. (1880-82) 101. — Ins. Nossi-bé.  
*Maingayi*, Baker, in Hook. f. Fl. Brit. Ind. ii. 110. — Singapore.  
*Mannil*, Baker, in Oliver, Fl. Trop. Afr. ii. 127. — Afr. trop.  
*megasperma*, Benth. Fl. Austral. ii. 211. — Austral.  
*mouticola*, Kurs, in Journ. As. Soc. Beng. xlii. (1873) ii. 67. — Burma.  
*nitida*, Benth. in Hook. Lond. Journ. Bot. i. (1842) 484. — China.  
*nudiflora*, Welw. ex Baker, in Oliver, Fl. Trop. Afr. ii. 130. — Afr. trop.  
*obtusata*, Blume, ex Miq. Fl. Ind. Bat. i. 1. 154 = *sericea*.  
*ovalifolia*, Kurs, in Journ. As. Soc. Beng. xlii. (1873) ii. 68. — Burma.  
*pachycarpa*, Benth. in Miq. Pl. Jungh. 250. — Reg. Himal.; Malaya.  
*pallida*, Dalz. in Journ. Linn. Soc. xlii. (1873) 187 = *racemosa*.  
*paniculata*, Miq. Fl. Ind. Bat. Suppl. 301. — Sumatra.  
*pendula*, Benth. in Miq. Pl. Jungh. 250. — Burma.  
*pirifolia*, Vathek, in Oestr. Bot. Zeitschr. xxviii. (1878) 215. — Afr. trop.  
*pisclidia*, Wight & Arn. Prod. 263. — Reg. Himal.  
*pubinervis*, Kurs, in Journ. As. Soc. Beng. xlii. (1873) ii. 68. — Burma.  
*pulchra*, Kurs, l. c. 69. — Reg. Himal.; Burma.  
*racemosa*, Benth. in Miq. Pl. Jungh. 249. — Ind. or.  
*reticulata*, Benth. l. c. — China.  
*rhodantha*, Baill. Adansonia, vi. (1866) 223. — Afr. trop.  
*rostrata*, Miq. Fl. Ind. Bat. i. 1. 155. — Java.  
*rubiginosa*, Wight & Arn. Prod. 263. — Ind. or.  
*sericea*, Wight & Arn. l. c. — Burma; Malaya.  
*sericosema*, Hance, in Journ. Bot. xx. (1882) 259. — China.  
*speciosa*, Champ. ex Benth. in Hook. Kew Journ. iv. (1852) 73. — China.  
*speciosa*, Welw. Apont. 585. n. 23. — Afr. trop.  
*splendens*, Wight & Arn. Prod. 263. — Ind. or.  
*splendidissima*, Blume, ex Miq. Fl. Ind. Bat. i. 1. 156. — Borneo.  
*subcordata*, Blume, l. c. 154 = *sericea*.  
*Sutherlandi*, Harv. in Harv. & Sond. Fl. Cap. iii. 211. — Afr. austr.  
*tetraptera*, Kurs, in Journ. As. Soc. Beng. xlii. (1873) ii. 69. — Burma.  
*Thonningii*, Baker, in Oliver, Fl. Trop. Afr. ii. 128. — Afr. trop.  
*thyrsiflora*, Benth. in Miq. Pl. Jungh. 249, in adnot. = *Derris thyrsiflora*.

- MILLETIA** :—  
*turgida*, Miq. Fl. Ind. Bat. Suppl. 300. — Sumatra.  
*urophylla*, Welw. ex Baker, in Oliver, Fl. Trop. Afr. ii. 129. — Afr. trop.  
*versicolor*, Welw. l. c. — Afr. trop.  
*xylocarpa*, Miq. Fl. Ind. Bat. i. 1. 157. — Java.  
*Zollingeriana*, Miq. l. c. 156. — Java.
- MILLIGANIA**, Hook. f. in Hook. Ic. Pl. t. 299 (1849) = **Gunnera**, Linn.  
*cordifolia*, Hook. f. l. c. = *G. cordifolia*.
- MILLIGANIA**, Hook. f. in Hook. Kew Journ. v. (1853) 296. t. 9. **LILIACEAE**, Benth. & Hook. f. iii. 781.  
*densiflora*, Hook. f. in Hook. Kew Journ. v. (1853) 296. — Tasmania.  
*Johnstoni*, F. Muell. ex Benth. Fl. Austral. vii. 26. — Tasmania.  
*longifolia*, Hook. f. in Hook. Kew Journ. v. (1853) 297. — Tasmania.  
*stylosa*, F. Muell. ex Benth. Fl. Austral. vii. 27. — Tasmania.
- MILLINA**, Cass. in Dict. Sc. Nat. xxxi. 89 (1824) = **Leontodon**, Linn. (Compos.).  
*arabica*, Boiss. Diagn. Ser. I. xi. 38 = *L. arabicus*.  
*chicoracea*, Pomel, Nouv. Mat. Fl. Atl. 270 = *L. chicoracea*.  
*hispidula*, Boiss. Diagn. Ser. I. xi. 38 = *L. hispidulus*.  
*hyoseroideus*, DC. Prod. vii. 110 = *L. creticus*.  
*leontodontoides*, Cass. in Dict. Sc. Nat. xxxi. 90 = *L. fasciculatus*.  
*persica*, Boiss. Diagn. Ser. I. vii. 3 = *L. hispidulus*.
- MILLINGTONIA**, Linn. f. Suppl. 45, 291 (1781).  
**BIGNONIACEAE**, Benth. & Hook. f. ii. 1040.  
**NEVKILIS**, Rafin. Sylva Tellur. 138 (1838).  
*Clematis*, Schrad. in Goett. Gel. Ans. i. (1821) 712. — Bras.  
*dubiosa*, Span. in Linnæa, xv. (1841) 326 = *hortensis*.  
*hortensis*, Linn. f. Suppl. 291. — Burma.  
*pinnata*, Blanco, Fl. Filip. 501 = *Stereosperma pinnatum*.  
*quadrripinnata*, Blanco, l. c. = *Stereosperma quadrripinnatum*.
- MILLINGTONIA**, Roxb. ex Wight & Arn. Prod. 244. in syn. (1834) = **Flemingia**, Roxb. (Legumin.).  
*congesta*, Roxb. l. c. = *F. congesta*.  
*nana*, Roxb. l. c. 242 = *F. congesta*.  
*semialata*, Roxb. l. c. 241 = *F. congesta*.  
*stricta*, Roxb. l. c. = *F. stricta*.
- MILLINGTONIA**, Roxb. Fl. Ind. ed. Carey, i. 102 (1820) = **Meliosma**, Blume (Sabiaceae).  
*acuminata*, Royle, Illustr. Bot. Himal. 139 = *Mel. pungens*.  
*alba*, Schlecht. in Linnæa, xvi. (1842) 395 = *Mel. alba*.  
*Arnottiana*, Wight, Illustr. i. 144. t. 53 = *Mel. Arnottiana*.  
*congesta*, Wight & Arn. in Edinb. N. Phil. Journ. xv. (1833) 179 = *Mel. pungens*.  
*dilleniifolia*, Wall. ex Wight & Arn. l. c. = *Mel. dilleniifolia*.  
*ferruginea*, Schult. Mant. i. Addit. ii. 250 = *Mel. ferruginea*.  
*integrifolia*, Wall. Cat. n. 8114 = *Mel. pungens*, *simplicifolia*.  
*lanceolata*, Schult. Mant. i. Addit. ii. 250 = *Mel. lanceolata*.  
*nitida*, Schult. l. c. = *Mel. nitida*.  
*pinnata*, Korth. ex Blume, Rumphia, iii. 200 = *Mel. confusa*.  
*pinnata*, Roxb. Hort. Beng. 3; Fl. Ind. i. 104 = *Mel. pinnata*.  
*pungens*, Wall. ex Wight & Arn. in Edinb. N. Phil. Journ. xv. (1833) 178 = *Mel. pungens*.  
*sambucina*, Jungh. in Hoev. & De Vriese, Tijdschr. viii. (1841) 365 = *Mel. glauca*.  
*simplicifolia*, Roxb. Hort. Beng. 3; Pl. Corom. iii. 50 = *Mel. simplicifolia*.  
*simplicifolia*, Wall. Cat. n. 8114 A = *Mel. Wightii*.  
*sumatrana*, Jack, in Malay. Misc. ii. (1822) n. vii. 40 = *Mel. nitida*.



**MILLOTIA**, Cass. in Ann. Sc. Nat. Sér. I. xvii. (1829) 416. **COMPOSITAE**, Benth. & Hook. f. ii. 315. *glabra*, Steetz, in Lehm. Pl. Preiss. i. 458 = tenuifolia. *Grevesii*, F. Muell. Fragm. iii. 18. t. 19. — Austral. *Kempel*, F. Muell. in Wing, South Sc. Record, ii. (1882) 2. — Austral. *myosotidifolia*, Steetz, in Lehm. Pl. Preiss. i. 457 = tenuifolia. *robusta*, Steetz, l. c. 458 = tenuifolia. *tenuifolia*, Cass. in Ann. Sc. Nat. Sér. I. xvii. (1829) 417. — Austral.

**MILNEA**, Rafin. Sylva Tellur. 167 (1838) = **Ardisia**, Sw. (Myrsin.).

**MILNEA**, Roxb. Hort. Beng. 18 (1814); Fl. Ind. i. 637 (1832) = **Aglaia**, Lour. (Melac.). *apocarpa*, Thw. Enum. Pl. Zeyl. 60 = A. apocarpa. *argentea*, Reinw. Cat. Gew. Buitenz. 71 = A. argentea. *Blamei*, Teijsm. & Binn. Cat. Hort. Bog. 211 = A. Diepenhorstii. *dulcis*, Teijsm. & Binn. in Tijdschr. Nederl. Ind. xxix. (1867) 253. — Ins. Celebes. *edulis*, Roxb. Hort. Beng. 18; Fl. Ind. i. 637 = A. edulis. *lanceifolia*, Hook. f. in Trans. Linn. Soc. xxiii. (1860) 165 = **Hearnia lanceifolia**. *montana*, Jack, in Trans. Linn. Soc. xiv. (1823) 118. — Sumatra. *montana*, Miq. Fl. Ind. Bat. Suppl. 197 = A. oligophylla. *montana*, Teijsm. & Binn. Cat. Hort. Bog. 211 = A. subgrisea. *racemosa*, M. Roem. Syn. Hesper. 98 = A. edulis. *Raxburghiana*, Wight & Arn. Prod. 119 = A. Roxburghiana. *Sulingi*, Teijsm. & Binn. Cat. Hort. Bog. 211 = A. Sulingi. *undulata*, Wall. ex C. DC. in DC. Monog. Phan. i. 605 = A. undulata.

**MILTIANTHUS**, Bunge, in Arb. Naturf. Ver. Riga, i. (1847) 197 (Rel. Lehm. 58). **ZYGOPHYLLEAE**, Benth. & Hook. f. i. 266. *portulacoides*, Bunge, in Abh. Naturf. Ver. Riga, i. (1847) 197 (Rel. Lehm. 58). — Afghan.

**MILTITZIA**, A. DC. in DC. Prod. ix. 296 (1845). **Emmenanthe**, Benth. (Hydroph.). *lutea*, A. DC. l. c. = E. lutea.

**MILTONIA**, Lindl. Bot. Reg. sub t. 1976 (1837). **ORCHIDEAE**, Benth. & Hook. f. iii. 563. **GYNZODON**, Rafin. Fl. Tellur. iv. 40 (1836). **MACROCHILUS**, Knowles & Westc. Flor. Cab. t. 45 (1837). *anceps*, Lindl. Fol. Orch. Milit. 3. — Bras. *bicolor*, Lodd. ex W. Baxt. in Loud. Hort. Brit. Suppl. iii. 589, nomen. — Bras. *Bluntii* x, Reichb. f. in Gard. Chron. (1879) ii. 489. — Bras. *candida*, Lindl. Bot. Reg. (1838) Misc. 25. — Bras. *cercola*, Lem. Illustr. Hort. xii. (1865) t. 446. — Bras. *Clowesii*, Lindl. Sert. Orch. t. 34. — Bras. *cuneata*, Lindl. Bot. Reg. (1844) Misc. 26. — Bras. *cyatholoides*, Rodrig. Orch. Nov. i. 98. — Bras. *Katresii*, Nichols. Dict. Gard. ii. 368. — Am. centr. *festiva*, Nichols. l. c. — Hab. ? *flava*, Lindl. ex W. Baxt. in Loud. Hort. Brit. Suppl. iii. 589, nomen. — Bras. *flavescens*, Lindl. Sert. Orch. sub t. 48. — Bras. *Karwinskii*, Lindl. in Journ. Hort. Soc. iv. (1849) 83 = **Odontoglossum Karwinskii**. *Lamarckiana* x, Reichb. f. in Gard. Chron. (1885) i. 520. — Bras. *Moreliana*, Hort. ex Lindl. Fol. Orch. Milit. 1 = spectabilis. *odorata*, Lodd. ex W. Baxt. in Loud. Hort. Brit. Suppl. iii. 589, nomen. — Bras. *Phalacnopsis*, Nichols. Gard. Dict. ii. 369. — N. Granat. *fulchella*, Hort. ex Linden, Pescatorea, i. (1860) sub t. 44 = M. Phalacnopsis. *Regnellii*, Reichb. f. in Linnæa, xxii. (1849) 851. — Bras. *localii*, Nichols. Dict. Gard. ii. 369. — N. Granat. *rosea*, Versch. ex Lem. Illustr. Hort. xiv. (1867) t. 524 = spectabilis.

**MILTONIA** :—

*Rosina*, Rodrig. Orch. Nov. i. 99. — Bras. *Russelliana*, Lindl. Sert. Orch. sub t. 48. — Bras. *speciosa*, Klotzsch, in Otto & Dietr. Allg. Gartens. xxiii. (1855) 129. — Bras. *spectabilis*, Lindl. Bot. Reg. sub t. 1976. — Bras. *stellata*, Lindl. Sert. Orch. sub t. 48 = flavescens. *vexillaria*, Nichols. Dict. Gard. ii. 369. — N. Granat. *Warneri*, Nichols. l. c. = spectabilis. *Warszewiczii*, Reichb. f. in Xenia Orch. i. 132. — Bras.

**MILTUS**, Lour. Fl. Cochinch. 302 (1790) = **Gisekia**, Linn. (Ficoid.). *africana*, Lour. l. c. = G. Miltus.

**MIMAECYLON**, St. Lag. in Ann. Soc. Bot. Lyon, vii. (1880) 78 = **Memeocylon**, Linn. (Melastom.).

**MIMELA**, Phil. in Anal. Univ. Chil. (1865) II. 386. **COMPOSITAE**. *pediculariaefolia*, Phil. l. c. — Chili.

**MIMETANTHE**, Greene, in Bull. Calif. Acad. i. iv. (1885) 181 = **Mimulus**, Linn. (Scrophul.). *pilosa*, Greene, l. c. = Mimulus exilis.

**MIMETES**, Salisb. Parad. Lond. sub n. 67 (1807). **PROTEACEAE**, Benth. & Hook. f. iii. 171. *DRASTELLA*, Loud. Hort. Brit. 38, in syn. (1830). **OROTHAMNUS**, Papp. ex Hook. Bot. Mag. t. 4857 (1848).

*argentea*, Knight, Prot. 67. — Afr. austr. *capitulata*, R. Br. in Trans. Linn. Soc. x. (1810) 106. — Afr. austr. *capitata*, Sieber, ex Schult. Mant. iii. 268 = hirta. *coriacea*, Steud. Nom. ed. II. ii. 147; Meissn. in DC. Prod. xiv. 266. — Afr. austr. *cuscutata*, R. Br. in Trans. Linn. Soc. x. (1810) 107 = lyrigera. *decapitata*, Meissn. in DC. Prod. xiv. 262. — Afr. austr. *dichotoma*, Roem. & Schult. Syst. iii. 363. — Afr. austr. *divaricata*, R. Br. in Trans. Linn. Soc. x. (1810) 111. — Afr. austr. *fimbriaefolia*, Knight, Prot. 65. — Afr. austr. *floccosa*, Knight, l. c. — Afr. austr. *Hartogii*, R. Br. in Trans. Linn. Soc. x. (1810) 108. — Afr. austr. *Hibbertii*, R. Br. l. c. = splendida. *hirta*, Knight, Prot. 66; R. Br. l. c. 105. — Afr. austr. *homomalla*, Reichb. f. ex Meissn. in DC. Prod. xiv. 266 = purpurea. *intermedia*, Buick, ex Meissn. l. c. 265. — Afr. austr. *Ludwigii*, Steud. ex Meissn. l. c. 263 = lyrigera. *lyrigera*, Knight, Prot. 65. — Afr. austr. *Massoni*, R. Br. in Trans. Linn. Soc. x. (1810) 109. — Afr. austr. *myrtifolia*, R. Br. l. c. 110. — Afr. austr. *nitens*, Roem. & Schult. Syst. iii. 384. — Afr. austr. *palustris*, Knight, Prot. 66. — Afr. austr. *parviflora*, Klotzsch, ex Krauss, in Flora, xxviii. (1845) 77 = divaricata. *pauciflora*, R. Br. in Trans. Linn. Soc. x. (1810) 106. — Afr. austr. *purpurea*, R. Br. l. c. 111. — Afr. austr. *spectabilis*, Steud. Nom. ed. I. 532 = Protea latifolia. *splendida*, Knight, Prot. 66. — Afr. austr. *thymelacoides*, R. Br. in Trans. Linn. Soc. x. (1810) 109. — Afr. austr. *vacciniifolia*, Sweet, Hort. Brit. ed. I. 347. — Afr. austr. *Zeyheri*, Meissn. in DC. Prod. xiv. 264. — Afr. austr.

**MIMOSA**, Linn. Gen. ed. I. 155 (1737). **LEGUMINOSAE**, Benth. & Hook. f. i. 593. **EBURNAX**, Rafin. New Fl. Am. i. 42 (1836). **LOMOPLIS**, Rafin. Sylva Tellur. 118 (1838). **SENSITIVA**, Rafin. l. c. 119 (1838). *abietina*, Poir. Encyc. Suppl. i. 60 = Acacia linifolia. *abstergens*, Roxb. ex Spreng. Syst. ii. 207 = Acacia concinna, DC. *acacioides*, Benth. in Hook. Journ. Bot. ii. (1840) 132 = Piptadenia peregrina. *acanthocarpa*, Poir. Encyc. Suppl. v. 529; Benth. l. c. iv. (1842) 409. — Mexic. *acantholoba*, Poir. l. c. i. 83. — Am. trop. *acerba*, Benth. in Hook. Journ. Bot. iv. (1842) 378. — Bras. *acicularis*, Poir. Encyc. Suppl. v. 529 = Acacia Farnesiana.

**MIMOSA** :—

*Acle*, Blanco, Fl. Filip. ed. I. 738 = Xylia dolabriformis. *aculeata*, Mill. Gard. Dict. ed. VIII. add. — Hab. ? *aculeaticarpa*, Orteg. Hort. Matr. Dec. 184 = acanthocarpa. *acutiflora*, Benth. in Hook. Journ. Bot. iv. (1842) 397 = somnians. *acutistipula*, Benth. l. c. 391. — Bras. *adenanthera*, Hort. ex Steud. Nom. ed. II. i. 3 = Acacia adenanthera (in Addend.). *adenanthera*, Roxb. Hort. Beng. 40; Fl. Ind. ii. 554 = Neptunia plena. *adenantheroides*, Benth. in Hook. Lond. Journ. Bot. v. (1846) 88. — Am. trop. *adenocarpa*, Benth. in Hook. Journ. Bot. iv. (1842) 399. — Bras. *adenotricha*, Benth. in Hook. Lond. Journ. Bot. v. (1846) 91. — Bras. *adhaerens*, H. B. & K. Nov. Gen. et Sp. vi. 249. — Am. trop. *adhaerens*, Mart. ex Benth. in Trans. Linn. Soc. xxx. (1875) 529 = Acacia paniculata. *adhaerens*, Mart. in Flora, xx. (1837) II. Beibl. 122 = Acacia adhaerens. *adianthifolia*, Schum. & Thonn. Beskr. Pl. Guin. 322 = Albizzia fastigiata. *adpressa*, Hook. & Arn. in Hook. Bot. Misc. iii. (1833) 202. — Am. austr. *adstringens*, Schum. & Thonn. Beskr. Guin. Pl. 327 = Acacia arabica. *adversa*, Benth. in Trans. Linn. Soc. xxx. (1875) 439; et in Mart. Fl. Bras. xv. II. 384. — Am. trop. *aemula*, Spreng. Syst. ii. 206. — Bras. *Aeschynomenes*, Benth. Bot. Voy. Sulph. 89 = camporum. *aggregata*, Pers. Syn. ii. 263. — Ind. or. *agrestis*, Sieber, ex Spreng. Syst. ii. 206 = Prosopis Stephaniana. *alata*, Poir. Encyc. Suppl. v. 530 = Acacia alata. *alba*, Roxb. ex Rottl. in Ges. Naturf. Fr. Berl. Neue Schr. iv. (1803) 208 = Acacia leucophloea. *alba*, Sw. Prod. Veg. Ind. Occ. 85 = Inga alba. *alba*, Vahl, Eclog. Am. iii. 31 = Inga Bonrgoni. *albida*, Humb. & Bonpl. in Willd. Sp. Pl. iv. 1030. — Am. trop. *albida*, Roxb. ex Wall. Cat. sub n. 5227 = Acacia Suma. *Algarrobo*, Azara, Voy. ii. 483 = Prosopis juliflora. *alternans*, Vahl, ex Benth. in Trans. Linn. Soc. xxx. (1875) 548 = Calliandra alternans. *altissima*, Roxb. Hort. Beng. 41 = Pithecolobium altissimum ? *amara*, Roxb. Pl. Corom. ii. 13. t. 122 = Albizzia amara. *ambigua*, Salisb. Prod. 325 = Acacia suaveolens. *andina*, Benth. in Trans. Linn. Soc. xxx. (1875) 427. — Reg. Andin. *angulata*, Poir. Encyc. Suppl. v. 530 = Acacia discolor. *angulata*, Spreng. Neue Entdeck. ii. 158. — Bras. *angusta*, Benth. in Hook. Journ. Bot. iv. (1842) 362. — Bras. *angustifolia*, Jacq. Hort. Schoenb. iii. 74. t. 39 = Acacia suaveolens. *angustisiliqua*, Lam. Encyc. i. 10 = Desmanthus virgatus. *angustissima*, Mill. Gard. Dict. ed. VIII. n. 19 = Acacia filicina. *annularis*, Spruce, ex Benth. in Trans. Linn. Soc. xxx. (1875) 419; et in Mart. Fl. Bras. xv. II. 362. — Bras. *Antillarum*, Poir. Encyc. Suppl. i. 80 = Pithecolobium parviflorum. *antorsora*, Benth. in Hook. Journ. Bot. iv. (1842) 403 = adversa. *apodocarpa*, Benth. in Trans. Linn. Soc. xxx. (1875) 415; et in Mart. Fl. Bras. xv. II. 359. — Am. trop. *adpressa*, Benth. in Mart. Fl. Bras. xv. II. 347 = adpressa. *aquatica*, Pers. Syn. ii. 263 = Neptunia oleracea. *arabica*, Lam. Encyc. i. 19 = Acacia arabica. *arborea*, Forsk. Fl. Aegypt. Arab. 177; Thunb. Fl. Jap. 229 = Albizzia Julibrissin. *arborea*, Linn. Sp. Pl. 519 = Acacia villosa, Pithecolobium filicifolium. *arcuata*, Mart. & Gal. in Bull. Acad. Brux. x. II. (1843) 310. — Mexic. *arenosa*, Poir. Encyc. Suppl. i. 66. — Am. trop. *armata*, Poir. l. c. v. 530 = Acacia armata. *armata*, Rottl. ex Spreng. Syst. ii. 206 = hamata. *arsensis*, Sieber, ex Steud. Nom. ed. I. 533 = Prosopis Stephaniana ?



## MIMOSA:—

- Asak*, Forsk. Fl. Aegypt. Arab. 176 = *Acacia hamulosa* 1  
*asperata*, Blanco, Fl. Filip. ed. I. 782 = *pubida*.  
*asperata*, Linn. Syst. ed. X. 1812. — Ind. occ.  
*asprima*, Benth. in Hook. Journ. Bot. iv. (1842)  
 377. — Am. trop.  
*atakta*, Steud. in Flora, xxvi. (1843) 758 = *Pithecolobium*  
*trapezifolium*.  
*atomaria*, Poir. Encyc. Suppl. I. 81 = *Acacia macra-*  
*cantha*.  
*auriculata*, Benth. in Trans. Linn. Soc. xxx. (1875)  
 430. — Am. trop.  
*aurivillus*, Mart. in Flora, xxi. (1838) II. Beibl. 52. —  
 Bras.  
*axillaris*, Benth. in Hook. Journ. Bot. iv. (1842) 382.  
 — Bras.  
*Asak*, G. Don, Gen. Syst. II. 412 = *Acacia hamulosa* 1  
*bahamensis*, Benth. in Hook. Journ. Bot. iv. (1842)  
 408. — Am. trop.  
*Balansae*, Michx. in Mém. Soc. Phys. Genève. xxviii.  
 (1883) n. VII. 52. — Paraguay.  
*balsamica*, Molina, Sagg. Chile, 165 = *Larrea nitida*.  
*Barbadetimam*, Vell. Fl. Flum. xi. t. 7 = *Stryphno-*  
*dendron Barbatimam*.  
*barbigera*, Benth. in Hook. Journ. Bot. iv. (1842) 371.  
 — Bras.  
*Barclayana*, Sweet, Hort. Brit. ed. I. 100, nomen. —  
 Madag.  
*baubiniifolia*, Karst. Fl. Columb. II. 65. t. 183. — N.  
 Granat.  
*baubiniifolia*, Salisb. Prod. 324. — Hab. 1  
*Bellatrix*, Hoffm. Verz. Nachtr. II. 162 = *asperata*.  
*Berlandieri*, A. Gray, ex Torr. in Bot. Mex. Bound.  
 61. — Texas.  
*biceps*, Poir. Encyc. Suppl. I. 75 = *Leucaena glauca*.  
*bicolor*, Bacle, ex DC. Prod. II. 445; Schum. & Thonn.  
 Beskr. Pl. Guin. 326 = *Dichrostachys nutans*.  
*bicolor*, Hilsenb. & Boj. ex Benth. in Hook. Journ. Bot.  
 iv. (1842) 353 = *Dichrostachys tenuifolia*.  
*biflora*, Poir. Encyc. Suppl. v. 530 = *Acacia biflora*.  
*bifurca*, Benth. in Hook. Journ. Bot. iv. (1842) 407. —  
 Am. trop.  
*bigemina*, Linn. Sp. Pl. 517 = *Pithecolobium bige-*  
*minum*.  
*biglobosa*, Jacq. Select. Am. 267 = *Parkia africana*.  
*biglobosa*, Roxb. Hort. Beng. 40; Fl. Ind. II. 551 =  
*Parkia Roxburghii*.  
*bijuga*, Benth. in Hook. Journ. Bot. iv. (1842) 398. —  
 Bras.  
*bijuga*, Vell. Fl. Flum. xi. t. 32 = *Acacia Miersii*.  
*binervia*, Wendl. Bot. Beobacht. 56 = *Acacia glauces-*  
*cent*.  
*bipinnata*, Aubl. Pl. Gu. II. 946 = *Entada polystachya*.  
*biuncifera*, Benth. Pl. Hartw. 12. — Mexic.  
*Blanchetii*, Benth. in Trans. Linn. Soc. xxx. (1875)  
 433; et in Mart. Fl. Bras. xv. II. 372. — Am. trop.  
*Biancoana*, Llanos, in Mem. Acad. Cienc. Mad. II.  
 (1859) 503 (Quid ?). — Ins. Philipp.  
*boliviana*, Benth. in Trans. Linn. Soc. xxx. (1875)  
 396. — Bolivia.  
*Bonplandii*, Benth. in Hook. Journ. Bot. iv. (1842)  
 387. — Reg. Argent.  
*borealis*, A. Gray, in Mem. Am. Acad. N. S. iv. (1849)  
 39. — Texas.  
*botrycephala*, Vent. Jard. Cels. 1 = *Acacia discolor*.  
*Bourgoni*, Aubl. Pl. Gu. II. 941 = *Inga Bourgoni*.  
*brachyacantha*, Poir. Encyc. Suppl. v. 529 = *acantho-*  
*carpa*.  
*brachycarpa*, Benth. in Hook. Journ. Bot. iv. (1842)  
 410. — Bras.  
*brachyloba*, Muhl. ex Steud. Nom. ed. II. II. 147 =  
*Desmanthus brachylobus*.  
*brachystachys*, DC. Prod. II. 437, in syn. = *Pithecolobium*  
*macrostachyum*.  
*bracteolaris*, Benth. in Hook. Journ. Bot. iv. (1842)  
 408. — Bras.  
*brasiliensis*, Spreng. Syst. II. 207. — Bras.  
*brevifolia*, Humb. ex Spreng. I. c. 205. — Am. austr.  
*brevipes*, Benth. in Hook. Journ. Bot. iv. (1842) 381.  
 — Bras.  
*brevipinna*, Benth. in Trans. Linn. Soc. xxx. (1875)  
 432; et in Mart. Fl. Bras. xv. II. 371. — Bras.  
*brevissima*, Benth. in Mart. I. c. 518 (Ind.) sphalm. =  
*praec.*  
*Browni*, Poir. Encyc. Suppl. v. 530 = *Acacia juni-*  
*perina*.  
*Burchellii*, Benth. in Trans. Linn. Soc. xxx. (1875)  
 432; et in Mart. Fl. Bras. xv. II. 370. — Am. trop.

## MIMOSA:—

- Cabrera*, Karst. Fl. Columb. II. 63. t. 182. — N.  
 Granat.  
*caduca*, Poir. Encyc. Suppl. I. 83. — Am. trop.  
*caesalpiniaefolia*, Benth. in Hook. Journ. Bot. iv.  
 (1842) 392. — Bras.  
*caesia*, Burm. f. Fl. Ind. 224 = *Acacia Burmanniana*.  
*caesia*, Linn. Sp. Pl. 522 = *Acacia Intsia*.  
*caesia*, Russ. ex Wall. Cat. n. 5264 C = *Acacia plani-*  
*frons*.  
*caffra*, Thunb. Prod. Pl. Cap. 92 = *Acacia caffra*.  
*calcareo*, Buckl. in Proc. Acad. Sc. Philad. 1861  
 (1862) 453 = *Prosopis cinerascens*.  
*calistachya*, Presl, Bot. Bemerk. 65 = *millefoliata*.  
*callosa*, Benth. in Hook. Journ. Bot. iv. (1842) 376. —  
 Am. trop.  
*calocephala*, Mart. in Flora, xxi. (1838) II. Beibl. 53.  
 — Bras.  
*Calodendron*, Mart. Herb. Fl. Bras. n. 1087; Benth.  
 in Hook. Journ. Bot. iv. (1842) 389. — Bras.  
*Calothamnus*, Mart. I. c. n. 1089; Benth. I. c. 388. —  
 Bras.  
*calycina*, Benth. I. c. 377. — Bras.  
*cameleopardalis*, Page, Prod. Southamp. Bot. Gard.  
 207, nomen. — Afr. austr.  
*campechiana*, Mill. Gard. Dict. ed. VIII. n. 20 =  
*Acacia sphaerocephala*.  
*camporum*, Benth. in Hook. Journ. Bot. II. (1840) 130.  
 — Guian.  
*canescens*, Willd. Sp. Pl. IV. 1038 = *asperata*.  
*capensis*, Burm. f. Fl. Cap. Prod. 81 (err. typ. 27) =  
*Acacia horrida* 1  
*capillaris*, Dum.-Cours. Bot. Cult. ed. II. VII. 296. —  
 Hab. 1  
*capillipes*, Benth. in Trans. Linn. Soc. xxx. (1875) 432;  
 et in Mart. Fl. Bras. xv. II. 371. — Bras.  
*capitata*, Poir. Encyc. Suppl. v. 523 = *Inga capitata*.  
*caracasana*, Jacq. Coll. IV. 142 = *Calliandra caracasana*.  
*carinata*, Griseb. in Goett. Abh. xxiv. (1879) 120. —  
 Reg. Argent.  
*caripensis*, Poir. Encyc. Suppl. I. 39 = *Calliandra*  
*tergemina*.  
*Carisquis*, Blanco, Fl. Filip. ed. I. 734. — Ins. Philipp.  
*Cascabelillo*, Colla, Hort. Ripul. 91. — Hab. 1  
*cassioides*, Poir. Encyc. Suppl. v. 529 = *Acacia*  
*cassioides*.  
*casta*, Linn. Sp. Pl. 518. — Am. trop.  
*Catechu*, Linn. f. Suppl. 439 = *Acacia Catechu*.  
*catechuoides*, Roxb. Hort. Beng. [93]; Fl. Ind. II. 562  
 = *Acacia Catechu*.  
*caudata*, Vahl, Ecl. Am. III. 35 = *Entada poly-*  
*stachya*.  
*cauliflora*, Poir. Encyc. Suppl. I. 45 = *Pithecolobium*  
*cauliflorum*.  
*Cavalum*, Roxb. Hort. Beng. 41 (Quid ?). — Ind. or.  
*Cavaty-tooma*, Roxb. ex DC. Prod. II. 462 = *Acacia*  
*tomentosa*.  
*Cavenia*, Molina, Sagg. Chile, 354 = *Acacia Farnesiana*.  
*Cerantonia*, Linn. Sp. Pl. 523. — Am. trop.  
*chiliana*, G. F. W. Mey. Prim. Fl. Esseq. 163 =  
*Entada polystachya*.  
*chionacantha*, Rafin. Fl. Ludov. 99 (Quid ?). — Am.  
 bor.  
*chrysantha*, Vahl, Ecl. Am. III. 38 = *Acacia chry-*  
*santha*.  
*chrysastra*, Mart. ex Benth. in Trans. Linn. Soc. xxx.  
 (1875) 410. — Am. trop.  
*chrysochrysis*, Hilsenb. & Boj. ex Benth. in Hook.  
 Journ. Bot. iv. (1842) 343 = *Piptadenia chrysochrysis*.  
*Chundra*, Roxb. & Rottl. in Ges. Naturf. Fr. Neue  
 Schr. IV. (1808) 207 = *Acacia Sandra*.  
*ciliata*, Spreng. Syst. II. 205. — Am. austr.  
*ciliata*, Willd. Enum. Hort. Berol. 1048 = *asperata*.  
*cineraria*, Linn. Sp. Pl. 517 = *Prosopis spicigera*.  
*cinerea*, Linn. I. c. 520 = *Dichrostachys cinerea*.  
*cinerea*, Vell. Fl. Flum. xi. t. 35. — Bras.  
*circinalis*, Benth. in Trans. Linn. Soc. xxx. (1875) 635,  
 in syn. = *Inga alternifolia*.  
*circinalis*, Cav. Ic. VI. 41, in nota = *Prosopis strom-*  
*bulifera*.  
*circinalis*, Linn. Sp. Pl. 517 = *Pithecolobium cir-*  
*cinnatus*.  
*circinnatus*, Sesse & Moc. ex G. Don, Gen. Syst. II.  
 319 = *Inga alternifolia*.  
*Claussenii*, Benth. in Hook. Journ. Bot. iv. (1842)  
 405. — Bras.  
*cochlearis*, Labill. Nov. Holl. Pl. II. 15. t. 234 = *Acacia*  
*cochlearis*.

## MIMOSA:—

- cochleata*, Poir. Encyc. Suppl. I. 45 = *Pithecolobium*  
*cochleatum*.  
*cochliacantha*, Poir. I. c. 78 = *Acacia cochliacantha*.  
*cochliocarpos*, Gomez, in Mem. Acad. Lisboa, III.  
 (1812); Mem. Corresp. 34 = *Pithecolobium Anaz-*  
*motemo*.  
*colubrina*, Vell. Fl. Flum. xi. t. 16 = *Piptadenia colo-*  
*brina*.  
*comosa*, Sw. Prod. Veg. Ind. Occ. 85 = *Calliandra*  
*comosa*.  
*concinna*, Benth. in Trans. Linn. Soc. xxx. (1875)  
 404; et in Mart. Fl. Bras. xv. II. 337. — Bras.  
*concinna*, Willd. Sp. Pl. IV. 1039 = *Acacia concinna*.  
 DC.  
*concordiana*, Roxb. Fl. Ind. II. 556 = *Pithecolobium*  
*umbellatum*.  
*conferta*, Benth. in Trans. Linn. Soc. xxx. (1875) 403;  
 et in Mart. Fl. Bras. xv. II. 331. — Bras.  
*contortisiliqua*, Vell. Fl. Flum. xi. t. 25 = *Enterolobium*  
*Timbouva*.  
*contortuplicata*, Zuccagni, in Roem. Collect. 160 =  
*Desmanthus brachylobus*.  
*coorgensis*, Heyne, ex Wall. Cat. n. 5277 = *Xylo-*  
*dolabriformis*.  
*corcondiana*, Roxb. Hort. Beng. 40 = *Pithecolobium*  
*umbellatum*.  
*cordatipala*, Benth. in Hook. Journ. Bot. iv. (1842)  
 411. — Bras.  
*coriacea*, Pers. Syn. II. 262 = *Inga sertulifera*.  
*coriacea*, Poir. Encyc. Suppl. I. 39 = *Calliandra emar-*  
*ginata*.  
*coriacea*, Sieber, ex Presl, Symb. Bot. I. 65 = *Inga*  
*martinicensis*.  
*coriaria*, Blanco, Fl. Filip. ed. I. 734 = *Albizia procera*.  
*corniculata*, Lour. Fl. Cochinch. II. 651 = *Albizia*  
*Milletii*, Sophora japonica.  
*cornigera*, Linn. Sp. Pl. 520 = *Acacia sphaerocephala*.  
*latronum*.  
*cornigera*, Linn. f. Suppl. 438 = *Acacia latronum*.  
*cornuta*, J. F. Gmel. Syst. 504 (Quid ?). — Afr. trop.  
*coronillaefolia*, Pers. Syn. II. 263 = *Acacia coronilla-*  
*folia*.  
*cornuscan*, Poir. Encyc. Suppl. I. 43 = *Inga cornusca-*  
*na*.  
*cornuscan*, Sieber, ex Presl, Bot. Bemerk. 66 = *Inga*  
*laurina*.  
*corymbosa*, Rich. in Act. Soc. Hist. Nat. Par. I. (1794)  
 113 = *Pithecolobium corymbosum*.  
*costaricensis*, Benth. in Trans. Linn. Soc. xxx. (1875)  
 423. — Guatemala.  
*crinita*, Pers. Syn. II. 261 = *pilosa*.  
*crocea*, Vell. Fl. Flum. xi. t. 17 = *Swartzia crocea*.  
*cruenta*, Benth. in Hook. Journ. Bot. iv. (1842) 407. —  
 Bras.  
*cumana*, Poir. Encyc. Suppl. I. 65 = *Prosopis juliflora*.  
*cyclocarpa*, Jacq. Fragm. 30 = *Enterolobium cyclo-*  
*carpum*.  
*cylindracea*, Benth. in Hook. Journ. Bot. iv. (1842)  
 389. — Bras.  
*cylindrica*, Vell. Fl. Flum. xi. t. 9 = *Inga cylindrica*.  
*Dalea*, Poir. Encyc. Suppl. v. 530 = *Dichrostachys*  
*cinerea*.  
*dalcoides*, Benth. in Hook. Journ. Bot. iv. (1842) 388.  
 — Bras.  
*dasyphylla*, Baker, in Journ. Linn. Soc. XXI. (1884)  
 338. — Madag.  
*dealbata*, Page, Prod. Southamp. Bot. Gard. 148 =  
*Acacia dealbata*.  
*debilis*, Humb. & Bonpl. ex Willd. Sp. Pl. IV. 1029. —  
 Am. austr.  
*decepiens*, Kon. in Kon. & Sims, Ann. Bot. I. (1800)  
 366 = *Acacia decepiens*.  
*decurrens*, Boj. ex Benth. in Trans. Linn. Soc. xxx.  
 (1875) 420. — Afr. trop.  
*decurrens*, Boj. Hort. Maurit. 113 = *Barclayana*.  
*decurrens*, Wendl. Bot. Beobacht. 57 = *Acacia*  
*decurrens*.  
*deltoides*, Nois. ex Steud. Nom. ed. II. II. 148 (Quid ?).  
 — Hab. 1  
*densa*, Benth. in Hook. Journ. Bot. iv. (1842) 408. —  
 Bras.  
*depauperata*, Benth. Pl. Hartw. 13. — Mexic.  
*depressa*, Poir. Encyc. Suppl. I. 58 = *Desmanthus*  
*depressus*.  
*desmodioides*, Benth. in Trans. Linn. Soc. xxx. (1875)  
 392; et in Mart. Fl. Bras. xv. II. 309. — Bras.  
*detinens*, Benth. in Hook. Lond. Journ. Bot. v. (1840)  
 89. — Reg. Argent.



## MIMOSA:—

- Diadema*, Vell. Fl. Flum. xi. t. 45 = Inga Diadema.  
*dichotoma*, Vell. l. c. t. 42 = Inga dichotoma.  
*didyma*, Vell. l. c. t. 46.—Bras.  
*diffusa*, Benth. in Hook. Journ. Bot. iv. (1842) 373.—Bras.  
*digitata*, Benth. l. c. 368.—Bras.  
*dimidiata*, Benth. l. c. 378.—Bras.  
*diplacantha*, Benth. in Trans. Linn. Soc. xxx. (1875) 424.—Ind. occ.  
*diplotricha*, Wright, in Sauv. Fl. Cub. 94 = *invisia*.  
*diptera*, Poir. Encyc. Suppl. v. 529 = *Prosopis juliflora*.  
*discolor*, Andr. Bot. Rep. t. 235 = *Acacia discolor*.  
*discolor*, Benth. in Hook. Journ. Bot. iv. (1842) 391.—Bras.  
*discolor*, Poir. Encyc. Suppl. i. 46 = *Pithecolobium adiantifolium*.  
*disperna*, Benth. in Hook. Journ. Bot. iv. (1842) 369 = *hirsuta*.  
*distachya*, Cav. Ic. iii. 48. t. 295.—Mexic.  
*distachya*, Vent. Jard. Cels. 20 = *Albizzia lophantha*.  
*distans*, Benth. in Hook. Journ. Bot. iv. (1842) 382.—Bras.  
*divaricata*, Jacq. Hort. Schoenb. iii. 76 = *Lysiloma Schiedeana*.  
*divergens*, Poir. Encyc. Suppl. i. 59 = *Dichrostachys nutans*.  
*diversifolia*, Micheli, in Mém. Soc. Phys. Génév. xxviii. (1838) n. VII. 57.—Paraguay.  
*Djiringa*, Roxb. Hort. Beng. [93] = *Pithecolobium lobatum*.  
*dononaeifolia*, Pers. Syn. ii. 261 = *Acacia dononaeifolia*.  
*dolens*, Vell. Fl. Flum. xi. t. 34.—Bras.  
*domingensis*, Benth. in Hook. Journ. Bot. iv. (1842) 409.—Ins. St. Doming.  
*dominicana*, Desv. in Ann. Sc. Nat. Sér. I. ix. (1826) 424 = *casta*.  
*dormiens*, Humb. & Bonpl. ex Willd. Sp. Pl. iv. 1035.—Am. austr.  
*dulcis*, Roxb. Pl. Corom. i. 67. t. 99 = *Pithecolobium dulce*.  
*dulcis*, Vell. Fl. Flum. xi. t. 4 = *Inga affinis*.  
*dumetorum*, A. St. Hill. in Mém. Mus. Par. ix. (1822) 316 = *Acacia dumetorum*.  
*dumosa*, Roxb. Hort. Beng. 40; Fl. Ind. ii. 559 = *Acacia modesta*.  
*dysocarpa*, Benth. in A. Gray, Pl. Wright. i. 62.—Am. bor. occ.  
*eburnea*, Hort. Par. ex Benth. in Trans. Linn. Soc. xxx. (1875) 507 = *Acacia horrida*.  
*eburnea*, Linn. f. Suppl. 437 = *Acacia eburnea*.  
*eburnea*, Roxb. Pl. Corom. ii. 54. t. 199 = *Acacia planifrons*.  
*echinocarpa*, Benth. in Trans. Linn. Soc. xxx. (1875) 398; et in Mart. Fl. Bras. xv. II. 320.—Bras.  
*echinocaula*, Benth. l. c. 421; 365.—Bras.  
*edulis*, Poir. Encyc. Suppl. v. 529 = *Acacia Farnesiana*.  
*elata*, Roxb. Hort. Beng. 40; Fl. Ind. ii. 546 = *Albizzia procera*.  
*elegans*, Andr. Bot. Rep. t. 563 = *Albizzia lophantha*.  
*elliptica*, Benth. in Hook. Journ. Bot. iv. (1842) 400.—Bras.  
*elongata*, Benth. l. c. 369.—Bras.  
*emarginata*, Poir. Encyc. Suppl. i. 89 = *Calliandra emarginata*.  
*emarginata*, Benth. in Hook. Journ. Bot. iv. (1842) 396.—Madag.  
*Emoryana*, Benth. in Trans. Linn. Soc. xxx. (1875) 425.—Am. bor. occ.  
*Endymionis*, Mart. in Flora, xxi. (1838) II. Beibl. 51 = *pubida*.  
*ensifolia*, Sm. ex Pers. Syn. ii. 261, in syn. = *Acacia longifolia*.  
*Entada*, Linn. Sp. Pl. 518 = *Entada polystachya*.  
*epedroides*, Benth. in Hook. Journ. Bot. iv. (1842) 413.—Chili.  
*eriantha*, Poir. Encyc. Suppl. v. 530 = *Acacia eriantha*.  
*erinacea*, Benth. in Hook. Journ. Bot. iv. (1842) 383 = *pogoccephala*.  
*enocarpa*, Benth. l. c. 387.—Bras.  
*ericocaulis*, Benth. l. c. 388.—Bras.  
*eritophylla*, Benth. in Hook. Lond. Journ. Bot. v. (1846) 87.—Bras.  
*Ervendbergii*, A. Gray, in Proc. Am. Acad. v. (1862) 178.—Mexic.  
*esculenta*, Pav. ex Benth. in Trans. Linn. Soc. xxx. (1875) 443 = *Leucaena esculenta*.

## MIMOSA:—

- expansa*, Pav. ex Benth. in Trans. Linn. Soc. xxx. (1875) 549 = *Calliandra expansa*.  
*extensa*, Benth. in Hook. Journ. Bot. iv. (1842) 393.—Bras.  
*extranea*, Benth. in Trans. Linn. Soc. xxx. (1875) 433.—Ins. S. Doming.  
*fagaracantha*, Griseb. Cat. Pl. Cub. 81.—Cuba.  
*fagifolia*, Jacq. Select. Am. 264 = *Inga laurina*.  
*fagifolia*, Linn. Sp. Pl. 516 = *Inga fagifolia*.  
*falcata*, Dum.-Cours. Bot. Cult. ed. I. 420; Desf. Tabl. ed. I. 180 = *Acacia longifolia*.  
*falcata*, Poir. Encyc. Suppl. i. 61 = *Acacia falcata*.  
*falcipinna*, Benth. in Hook. Journ. Bot. iv. (1842) 371.—Bras.  
*farcata*, (Soland. in) Russ. Aleppo, ed. II. ii. 266 = *Prosopis Stephaniana*.  
*farinosa*, Griseb. in Goett. Abh. xix. (1874) 134.—Reg. Argent.  
*Farnesiana*, Linn. Sp. Pl. 521 = *Acacia Farnesiana*.  
*fasciculata*, Benth. in Hook. Journ. Bot. iv. (1842) 383 = *microcarpa*.  
*fasciculata*, Benth. in Hook. Lond. Journ. Bot. v. (1846) 88.—Bras.  
*fasciculata*, Poir. Encyc. Suppl. i. 46 = *Calliandra surinamensis*.  
*fastuosa*, Jacq. Fragm. 15. t. 10 = *Inga fastuosa*.  
*fera*, Lour. Fl. Cochinch. 652 (= *Gleditschia* sp.).—China.  
*ferruginea*, Rottl. in Ges. Naturf. Fr. Neue Schr. iv. (1803) 208 = *Acacia pennata*.  
*ferruginea*, Roxb. Hort. Beng. 41; Fl. Ind. ii. 561 = *Acacia ferruginea*.  
*fervida*, Mart. in Flora, xxi. (1838) II. Beibl. 57 = *obtusifolia*.  
*filicifolia*, Lam. Encyc. i. 13 = *Pithecolobium filicifolium*.  
*filicina*, Poir. Encyc. Suppl. i. 47 = *Parkia filicina*.  
*filicoides*, Cav. Ic. i. 55 = *Acacia filicina*.  
*filiformis*, Benth. in Trans. Linn. Soc. xxx. (1875) 432; et in Mart. Fl. Bras. xv. II. 371.—Bras.  
*filipes*, Mart. in Flora, xxi. (1838) II. Beibl. 52.—Bras.  
*flagellaris*, Benth. in Hook. Journ. Bot. iv. (1842) 372.—Bras.  
*flagelliformis*, Vell. Fl. Flum. xi. t. 27 = *Inga flagelliformis*.  
*flava*, Forsk. Fl. Aegypt. Arab. 176.—Arab.  
*flavescens*, Splig. in Hoev. & De Vriese, Tijdschr. ix. (1842) 110 = *camporum*.  
*flaviveta*, Benth. in Hook. Lond. Journ. Bot. v. (1846) 90 = *camporum*.  
*flexuosa*, Benth. in A. Gray, Pl. Wright. i. 62.—Am. bor. occ.  
*flexuosa*, Poir. Encyc. Suppl. i. 79 = *Acacia macracantha*.  
*flexuosa*, Rottl. ex Wight & Arn. Prod. 275 = *Albizzia latifolia*.  
*floribunda*, Benth. in Hook. Journ. Bot. ii. (1840) 230 = *sensitiva*.  
*floribunda*, Vent. Choix, 13 = *Acacia longifolia*.  
*floribunda*, Willd. Sp. Pl. iv. 1031.—Am. trop.  
*fluminensis*, Vell. Fl. Flum. xi. t. 38 = *Acacia plumosa*.  
*foetida*, Jacq. Hort. Schoenb. iii. 73 = *Piptadenia foetida*.  
*foliolosa*, Benth. in Hook. Journ. Bot. iv. (1842) 406.—Bras.  
*fragrans*, A. Gray, in Bost. Journ. Nat. Hist. vi. (1850) 182.—Texas.  
*franciscana*, Benth. in Trans. Linn. Soc. xxx. (1875) 431; et in Mart. Fl. Bras. xv. II. 369.—Bras.  
*fraxinea*, Poir. Encyc. Suppl. i. 44 = *Inga alba*.  
*frondosa*, Heyne, ex Wall. Cat. n. 5227 = *Acacia Suma*.  
*frondosa*, Klein, ex Poir. Encyc. Suppl. i. 76 = *Leucaena glauca*.  
*frondosa*, Koen. ex Wall. Cat. n. 5265 C = *Albizzia Lebbek*.  
*fruticosa*, Roxb. Hort. Beng. 40; Fl. Ind. ii. 549.—China.  
*fruticosa*, Vell. Fl. Flum. xi. t. 6 = *Piptadenia laxa*.  
*furcata*, Desf. Tabl. ed. I. 180; Pers. Syn. ii. 263 = *Prosopis juliflora*.  
*furfuracea*, Benth. in Hook. Journ. Bot. iv. (1842) 389.—Bras.  
*Galeottii*, Benth. in Hook. Lond. Journ. Bot. v. (1846) 92.—Mexic.  
*Gardneri*, Benth. in Hook. Journ. Bot. iv. (1842) 405.—Bras.

## MIMOSA:—

- geminata*, Koen. ex Wight & Arn. Prod. 269 = *Pithecolobium geminatum*.  
*geminata*, [Moq. & Sesse], ex DC. Prod. ii. 427.—Mexic.  
*Gillesii*, Benth. in Hook. Journ. Bot. iv. (1842) 413.—Am. austr.  
*giraffae*, Poir. Encyc. Suppl. v. 529 = *Acacia giraffae*.  
*glaberrima*, Schum. & Thonn. Beskr. Guin. Pl. 321 = *Albizzia glaberrima*.  
*glabra*, Benth. in Hook. Journ. Bot. iv. (1842) 386.—Bras.  
*glandulosa*, Forst. f. Prod. 92 = *Leucaena Forsteri*.  
*glandulosa*, Michx. Fl. Bor. Am. ii. 254 = *Desmanthus brachylobus*.  
*glandulosa*, C. Sm. in Tuckey, Congo, 249, nomen.—Ins. Cap. Virid.  
*glandulosa*, Vahl, Eclog. Am. iii. 38 = *Inga glandulosa*.  
*glauca*, Koen. ex Roxb. Hort. Beng. 41 = *Albizzia amara*.  
*glauca*, Linn. Sp. Pl. 520 = *Leucaena glauca*.  
*glaucescens*, Benth. in Hook. Journ. Bot. iv. (1842) 362.—Bras.  
*glaucescens*, Poir. Encyc. Suppl. i. 61 = *Acacia glaucescens*.  
*Glazioui*, Benth. in Trans. Linn. Soc. xxx. (1875) 397.—Bras.  
*Glaziouii*, Benth. in Mart. Fl. Bras. xv. II. 316 = *praec. Glockerii*, Meissn. ex Benth. in Trans. Linn. Soc. xxx. (1875) 397 = *polydactyla*.  
*glomerata*, Forsk. Fl. Aegypt. Arab. 177.—Arab.  
*glomerata*, Vell. Fl. Flum. xi. t. 43 = *Pithecolobium glomeratum*.  
*gonoclerata*, Benth. in Trans. Linn. Soc. xxx. (1875) 427.—Bolivia.  
*goyazensis*, Benth. in Hook. Journ. Bot. iv. (1842) 380.—Bras.  
*gracilis*, Benth. l. c. 411.—Bras.  
*Grahami*, A. Gray, Pl. Wright. ii. 52.—N. Mexic.  
*Grandidieri*, Baill. in Bull. Soc. Linn. Par. i. (1833) 357.—Madag.  
*grandiflora*, Herb. Madr. ex Wight & Arn. Prod. 279 = *Parkia biglandulosa*.  
*grandiflora*, L'Hérit. Sert. Angl. 30 = *Calliandra grandiflora*.  
*grandiflora*, Soland. ex Benth. Fl. Austral. ii. 424 = *Pithecolobium grandiflorum*.  
*grandisiliqua*, Vell. Fl. Flum. xi. t. 37 = *Acacia paniculata*.  
*grata*, Poir. Encyc. Suppl. v. 529 = *Piptadenia macrocarpa*.  
*guadalupensis*, Pers. Syn. ii. 262 = *Pithecolobium Unguis-cati*.  
*guatemalensis*, Benth. Bot. Voy. Sulph. 89.—Guatemal.  
*guayaquilensis*, Steud. Nom. ed. I. 533; ed. II. ii. 148.—Ecuador.  
*guianensis*, Aubl. Pl. Gui. ii. 938 = *Stryphnodendron guianense*.  
*guineensis*, Schum. & Thonn. Beskr. Guin. Pl. 323 = *Calliandra portoricensis*.  
*gummifera*, Brouss. ex Poir. Encyc. Suppl. i. 64 = *Acacia gummifera*.  
*gummifera*, Forsk. Fl. Aegypt. Arab. p. cxxiv = *Acacia spirocarpa*.  
*gymnoloma*, Benth. in Hook. Lond. Journ. Bot. v. (1846) 85.—Bras.  
*Habbas*, Delile, Fl. Aeg. Illustr. 79 = *asperata*.  
*Haematoxylon*, Poir. Encyc. Suppl. v. 529 = *Acacia Haematoxylon*.  
*hamata*, Willd. Sp. Pl. iv. 1033.—Ind. or.  
*hebecarpa*, Benth. in Hook. Lond. Journ. Bot. v. (1846) 87.—Bras.  
*hebeclada*, Poir. Encyc. Suppl. v. 529 = *Acacia hebeclada*.  
*Helvilleana*, Baill. in Bull. Soc. Linn. Par. i. (1833) 357.—Madag.  
*herbacea*, Roxb. Hort. Beng. 41 (Quid f.).—Am.  
*heterocarpa*, Presl, Bot. Bemerk. 64.—Bras.  
*heterophylla*, Lam. Encyc. i. 14 = *Acacia heterophylla*.  
*heterophylla*, Roxb. Hort. Beng. 40; Fl. Ind. ii. 545 = *Pithecolobium angulatum*.  
*hexaphylla*, Salzm. ex Benth. in Mart. Fl. Bras. xv. II. 317 = *polydactyla*.  
*hirsuta*, Moq. & Sesse, ex G. Don, Gen. Syst. ii. 353 = *pubida*.  
*hirsuta*, Spreng. Syst. ii. 204.—Reg. Argent.  
*hirsutissima*, Mart. in Flora, xxi. (1838) II. Beibl. 55.—Bras.  
*hirta*, Vell. Fl. Flum. xi. t. 31.—Bras.  
*hispida*, Willd. Sp. Pl. iv. 1037 = *asperata*.



## MIMOSA:—

- hispidula*, H. B. & K. Nov. Gen. et Sp. vi. 252 = *pubica*.  
*hispidula*, Sm. Bot. N. Holl. 59. t. 16 = *Acacia hispidula*.  
*honesta*, Mart. in Flora, xxi. (1838) II. Beibl. 57.—Bras.  
*horrida*, Linn. Sp. Pl. 521 = *Acacia horrida*.  
*horrida*, Russ. ex Wall. Cat. n. 5261 E = *Acacia leucophloea*.  
*horrida*, Sm. in Rees, Cyclop. xxiii. in obs. = *Acacia planifrons*.  
*horridula*, Michx. Fl. Bor. Am. ii. 254 = *Schrankia uncinata*.  
*hostilis*, Benth. in Trans. Linn. Soc. xxx. (1875) 415; et in Mart. Fl. Bras. xv. II. 359.—Bras.  
*Hostmanni*, Benth. in Hook. Lond. Journ. Bot. v. (1846) 84 = *debilis*.  
*Houstoni*, L'Hérit. Sert. Angl. 30 = seq.  
*Houstoniana*, Mill. Gard. Dict. ed. VIII. n. 16 = *Calliandra Houstoni*.  
*humifusa*, Benth. in Trans. Linn. Soc. xxx. (1875) 406; et in Mart. Fl. Bras. xv. II. 342.—Bras.  
*humilis*, Humb. & Bonpl. ex Willd. Sp. Pl. iv. 1087 = *dormiens*.  
*hymenaeoides*, Rich. ex Pers. Syn. ii. 262 = *Calliandra hymenaeoides*.  
*hymenaeifolia*, Poir. Encyc. Suppl. i. 38 = *Pithecolobium hymenaeifolium*.  
*hypoglauca*, Mart. in Flora, xxi. (1838) II. Beibl. 53.—Bras.  
*ignava*, H. B. & K. Nov. Gen. et Sp. vi. 259 = *Lysiloma rostrata*.  
*illinoensis*, Michx. Fl. Bor. Am. ii. 254 = *Desmanthus brachylobus*.  
*imbricata*, Benth. in Hook. Lond. Journ. Bot. iv. (1842) 378.—Bras.  
*implexa*, Benth. l. c. 411.—Bras.  
*inaequalis*, Poir. Encyc. Suppl. i. 44 = *Pithecolobium inaequale*.  
*inamoena*, Benth. in Trans. Linn. Soc. xxx. (1875) 424; et in Mart. Fl. Bras. xv. II. 364.—Bras.  
*incana*, Benth. in Hook. Journ. Bot. iv. (1842) 387.—Bras.  
*incurialis*, Vell. Fl. Flum. xi. t. 24 = *Pithecolobium incuriale*.  
*indica*, Pers. Syn. ii. 266 = *Acacia Farnesiana*.  
*Inga*, Linn. Sp. Pl. 516 = *Inga vera*.  
*Inga*, Vell. Fl. Flum. xi. t. 3 (Ynga) = *Inga edulis*.  
*ingoides*, Rich. in Act. Soc. Hist. Nat. Par. I. (1792) 113 = *Inga ingoides*.  
*insidiosa*, Benth. in Hook. Journ. Bot. iv. (1842) 365 = *trachycephala*.  
*insidiosa*, Mart. in Flora, xxi. (1838) II. Beibl. 54.—Bras.  
*intermedia*, Kunth, Mimos. 16. t. 6 = *dormiel*.  
*interrupta*, Benth. in Hook. Journ. Bot. iv. (1842) 392.—Bras.  
*Intricata*, Benth. l. c. 407.—Bras.  
*Intsia*, Linn. Sp. Pl. 522 = *Acacia Intsia*.  
*Intsia*, Walt. Fl. Carol. 252 = *Schrankia uncinata*.  
*Intsia*, Wight, ex Wall. Cat. n. 5250 A = *Acacia pinnata* ?  
*invisia*, Mart. in Flora, xx. (1837) II. Beibl. 121.—Bras.  
*involuta*, Benth. in Hook. Journ. Bot. iv. (1842) 386.—Bras.  
*irritabilis*, Dum.-Cours. Bot. Cult. ed. II. vi. 15.—Hab. ?  
*irritabilis*, Presl, Bot. Bermerk. 64 = *pubica*.  
*jiramenensis*, Karst. Fl. Columb. ii. 59. t. 130 = *Velloziana*.  
*Jiringa*, Jack, in Malay. Misc. i. (1820) 1. n. 14 = *Pithecolobium lobatum*.  
*juglandifolia*, Poir. Encyc. Suppl. i. 44 = *Inga juglandifolia*.  
*Julibrissin*, Scop. Delic. Insub. i. 18 = *Acacia Julibrissin*.  
*juliflora*, Sw. Prod. Veg. Ind. Occ. 85 = *Prosopis juliflora*.  
*juniperina*, Vent. Jard. Malm. 64 = *Acacia juniperina*.  
*Jupunba*, Poir. Encyc. Suppl. i. 70 = *Pithecolobium trapezifolium*.  
*Kaeringa*, Baker, in Hook. f. Fl. Brit. Ind. ii. 305, sphalm. = *M. Kaeringa*.  
*Kalkora*, Roxb. Hort. Beng. 40; Fl. Ind. ii. 547 = *Albizia Julibrissin*.  
*Kantuffa*, Poir. Encyc. Suppl. v. 529; DC. Prod. II. 431 = *Pterolobium lacerans*.  
*kermesina*, A. Dietr. in Otto & Dietr. Allg. Gartenz. iii. (1835) 209 = *lucidula*.

## MIMOSA:—

- Kleinii*, Poir. Encyc. Suppl. i. 82 = *Acacia tomentosa*.  
*Koeringa*, Roxb. Hort. Beng. 40; Fl. Ind. ii. 543 = *Pithecolobium lobatum*.  
*lactiflora*, Delile, ex Benth. in Trans. Linn. Soc. xxx. (1875) 398.—Am. trop.  
*lacustris*, Humb. & Bonpl. Pl. Aequin. i. 55. t. 16 = *Neptunia oleracea*.  
*laevigata*, Benth. in Linnæa, xxii. (1849) 530.—Bras.  
*laevigata*, Benth. in Trans. Linn. Soc. xxx. (1875) 378, in syn. = *laevigata*.  
*lanata*, Benth. in Hook. Journ. Bot. iv. (1842) 379.—Bras.  
*lancofolata*, Jacq. Fragm. 44.—Hab. ?  
*lancofolata*, Poir. Encyc. Suppl. i. 37 = *Pithecolobium ligustrinum*.  
*lasiocarpa*, Benth. in Hook. Journ. Bot. iv. (1842) 399.—Bras.  
*lasiocarpa*, Benth. l. c. 372.—Bras.  
*lasiophylla*, Benth. in Trans. Linn. Soc. xxx. (1875) 414; et in Mart. Fl. Bras. xv. II. 357.—Bras.  
*latifolia*, Linn. Syst. ed. X. 1312 = *Pithecolobium latifolium*.  
*latisiliqua*, Linn. Sp. Pl. 519 = *Lysiloma latisiliqua*.  
*latispinosa*, Lam. Encyc. i. 22.—Madag.  
*latronum*, Linn. f. Suppl. 438 = *Acacia latronum*.  
*laurina*, Sw. Prod. Veg. Ind. Occ. 85 = *Inga laurina*.  
*laxa*, Poir. Encyc. Suppl. i. 72 = *Calliandra laxa*.  
*laxa*, Vell. Fl. Flum. xi. t. 23 (*Swartzia* sp.).—Bras.  
*laxiflora*, Benth. in Hook. Lond. Journ. Bot. v. (1846) 93.—Mexic.  
*Lebbeek*, Linn. Sp. Pl. 516 = *Albizia latifolia*.  
*Lebbeek*, Blanco, Fl. Filip. ed. I. 733 = *Albizia retusa*.  
*Lebbeek*, Forsk. Fl. Aegypt. Arab. 177 = *Albizia Lebbeek* ?  
*leiocarpa*, Benth. in Hook. Journ. Bot. iv. (1842) 391 = *malacocentra*.  
*leiocarpa*, DC. Prod. II. 429.—Am. trop.  
*leiocephala*, Benth. in Hook. Journ. Bot. iv. (1842) 404.—Bras.  
*Lemmonii*, A. Gray, in Proc. Am. Acad. xix. (1883) 76.—Arizona.  
*lensis*, Vell. Fl. Flum. xi. t. 29 (*Acacia* sp.).—Bras.  
*lentiscifolia*, Pers. Syn. ii. 263 = *Acacia lentiscifolia*.  
*leptantha*, Benth. in Hook. Journ. Bot. iv. (1842) 411.—Bras.  
*leptocaulis*, Benth. l. c. 398.—Bras.  
*leptophylla*, Brouss. Elench. Hort. Monsp. (1805) 38, nomen; Cav. ex Lag. Gen. et Sp. Nov. 16 = *Inga leptophylla*.  
*leptophylla*, Poir. Encyc. Suppl. v. 529 = *Acacia Farnesiana*.  
*leptorhachis*, Benth. in Trans. Linn. Soc. xxx. (1875) 434; et in Mart. Fl. Bras. xv. II. 376.—Bras.  
*leucacantha*, Jacq. Hort. Schoenb. iii. 75. t. 393 = *Acacia horrida*.  
*leucaenoides*, Benth. in Hook. Lond. Journ. Bot. v. (1846) 89.—Mexic.  
*leucocephala*, Lam. Encyc. i. 12 = *Leucaena glauca*.  
*leucophloea*, Roxb. Pl. Corom. ii. 27. t. 150 = *Acacia leucophloea*.  
*levigata*, Poir. Encyc. Suppl. i. 65 = *Prosopis juliflora*.  
*ligustrina*, Jacq. Fragm. 29 = *Pithecolobium ligustrinum*.  
*ligustrina*, Vahl, Ecol. Am. iii. 34 = *Pithecolobium Vahlianum*.  
*Lindheimeri*, A. Gray, in Bost. Journ. Nat. Hist. vi. (1850) 181.—Texas.  
*linearis*, Wendl. Bot. Beobacht. 56 = *Acacia linifolia*.  
*linifolia*, Vent. Jard. Cels. 2 = *Acacia linifolia*.  
*litigiosa*, Mart. in Flora, xxi. (1838) II. Beibl. 58 = *sensitiva*.  
*longifolia*, Andr. Bot. Rep. t. 207 = *Acacia longifolia*.  
*longifolia*, Poir. Encyc. Suppl. i. 59 = *Pithecolobium Vahlianum*.  
*longipes*, Benth. in Hook. Journ. Bot. iv. (1842) 370.—Bras.  
*longipinna*, Benth. l. c. 366 = *polycarpa*.  
*longisiliqua*, Lam. Encyc. i. 21.—Cf. *invisia*, *asperata*.  
*longisiliqua*, Vell. Fl. Flum. xi. t. 15.—Bras.  
*longissima*, Nois. ex Steud. Nom. ed. I. 533 (*Quid* ?).—Hab. ?  
*lophantha*, Pers. Syn. ii. 264 = *Albizia lophantha*.  
*Lorentii*, Griseb. in Goett. Abh. xix. (1874) 134.—Reg. Argent.

## MIMOSA:—

- lucida*, Roxb. Hort. Beng. 40; Fl. Ind. ii. 544 = *Albizia lucida*.  
*lucida*, Vahl, Ecol. Am. iii. 31. t. 24 = *Inga pilosicucula*.  
*lucidula*, Benth. in Hook. Journ. Bot. iv. (1842) 407.—Bras.  
*Lundiana*, Benth. in Trans. Linn. Soc. xxx. (1875) 395; et in Mart. Fl. Bras. xv. II. 313.—Bras.  
*lupulina*, Benth. in Hook. Journ. Bot. iv. (1842) 399.—Bras.  
*lusoria*, Vell. Fl. Flum. xi. t. 14 = *Pithecolobium lusorium*.  
*lutea*, Mill. Gard. Dict. ed. VIII. n. 17 = *Acacia macrocantha*.  
*lycopodioides*, Desf. Tabl. ed. I. 182; Pers. Syn. ii. 263 = *Neptunia plena*.  
*macracantha*, Poir. Encyc. Suppl. i. 78 = *Acacia macrocantha*.  
*macrocalyx*, Micheli, in Mem. Soc. Phys. Genev. xxviii. (1833) n. VII. 54.—Paraguay.  
*macrocephala*, Benth. in Trans. Linn. Soc. xxx. (1875) 398; et in Mart. Fl. Bras. xv. II. 320.—Bras.  
*macroloba*, Poir. Encyc. Suppl. i. 66 = *Pentaclethra filamentosa*.  
*macrophylla*, Poir. l. c. 42 = *Inga macrophylla*.  
*macrostachya*, Poir. l. c. 61 = *Acacia longifolia*.  
*macrostachya*, Vahl, Ecol. Am. iii. 34. t. 26 = *Pithecolobium macrostachyum*.  
*madagascariensis*, G. Don, Gen. Syst. ii. 357, sphalm. = *mascarenensis*.  
*malacocentra*, Mart. ex Benth. in Trans. Linn. Soc. xxx. (1875) 415; et in Mart. Fl. Bras. xv. II. 366.—Bras.  
*malacophylla*, A. Gray, in Bost. Journ. Nat. Hist. vi. (1850) 182.—Texas.  
*malitiosa*, Mart. in Flora, xxi. (1838) II. Beibl. 58 = *sensitiva*.  
*mangensis*, Jacq. Enum. Pl. Carib. 34 = *Pithecolobium parvifolium*.  
*Mangium*, Forst. f. Prod. 75 = *Acacia laurifolia*.  
*Mansii*, Mart. in Flora, xxi. (1838) II. Beibl. 50.—Bras.  
*marginata*, Lam. Encyc. i. 12 = *Albizia odoratissima*.  
*marginata*, Lindl. Bot. Reg. (1838) Misc. 82.—Bras.  
*Martiusiana*, Steud. Nom. ed. II. ii. 148 = *Acacia adhaerens*.  
*mascarenensis*, Spreng. Syst. ii. 207 = *latispinosa*.  
*mauroceana*, Desf. Tabl. ed. I. 181 = *Acacia mauroceana*.  
*megalodena*, Poir. Encyc. Suppl. v. 530 = *Acacia pennata*.  
*melanocarpa*, Benth. in Trans. Linn. Soc. xxx. (1875) 437; et in Mart. Fl. Bras. xv. II. 381.—Bras.  
*melanoxylum*, Poir. Encyc. Suppl. v. 530 = *Acacia melanoxylon*.  
*mellifera*, Vahl, Symb. Bot. ii. 103 = *Acacia mellifera*.  
*membranulacea*, Blanco, Fl. Filip. ed. I. 739 = *Pterolobium indicum*.  
*meticulosa*, Benth. in Hook. Journ. Bot. iv. (1842) 381 = *neuroloma*.  
*meticulosa*, Mart. in Flora, xxi. (1838) II. Beibl. 55.—Bras.  
*miamensis*, Roxb. Hort. Beng. 41, nomen (*Quid* ?).—Afr. austr.  
*micracantha*, Benth. in Hook. Journ. Bot. iv. (1842) 181.—Bras.  
*micrantha*, Vahl, ex Walp. Rep. v. 582 = *Prosopis Stephaniana*.  
*microcalyx*, Poir. Encyc. Suppl. v. 530 = *Pithecolobium parvifolium*.  
*microcarpa*, Benth. in Trans. Linn. Soc. xxx. (1875) 403; et in Mart. Fl. Bras. xv. II. 333.—Bras.  
*microcephala*, Humb. & Bonpl. ex Willd. Sp. Pl. iv. 1089.—Am. trop.  
*microphylla*, Poir. Encyc. Suppl. i. 36 = *Pithecolobium Unguis-cati*.  
*microphylla*, Roxb. Hort. Beng. 40; Fl. Ind. ii. 549 = *Albizia myriophylla*.  
*microphylla*, Sm. ex Steud. Nom. ed. I. 533 = *Schrankia uncinata*.  
*micropteris*, Benth. in Hook. Journ. Bot. iv. (1842) 384.—Bras.  
*millefoliata*, Scheele, in Linnæa, xvii. (1843) 337.—Bras.  
*misera*, Benth. in Hook. Journ. Bot. iv. (1842) 411.—Bras.



## MIMOSA:—

- modesta*, Mart. in Flora, xli. (1838) ii. Beibl. 55.—  
Bras.  
*mollis*, Benth. in Hook. Journ. Bot. iv. (1842) 408.—  
Mexic.  
*mollissima*, Hort. ex Willd. Enum. Hort. Berol. 1053  
= *Acacia decurrens*.  
*mollissima*, Poir. Encyc. Suppl. i. 46 = *Calliandra*  
*mollissima*.  
*monacantha*, Poir. l. c. v. 529 = *Acacia monacantha*.  
*monadelpha*, Roxb. Hort. Beng. [93]; Fl. Ind. ii. 544  
= *Pithecolobium bigeminum*.  
*monanctra*, Benth. Pl. Hartw. 12.—Mexic.  
*monilifera*, Bertol. Fl. Guatim. 41 = *Pithecolobium*  
*Bertolonii*.  
*Monjollo*, Vell. Fl. Flum. xi. t. 26 = *Enterolobium*  
*Mongollo*.  
*montana*, Hassk. Cat. Hort. Bog. Alt. 290 = *Pithe-*  
*colobium moniliferum*.  
*montana*, Kunth, Mimos. 31. t. 10.—Peruv.  
*mucronulata*, Hort. ex Dum.-Cours. Bot. Cult. ed. II.  
vii. 296.—Hab. †  
*multiglandulosa*, Humb. ex Spreng. Syst. ii. 205.—  
Am. austr.  
*multiplana*, Benth. in Trans. Linn. Soc. xxx. (1875)  
440; et in Mart. Fl. Bras. xv. ii. 388.—Bras.  
*multiplex*, Benth. in Hook. Journ. Bot. iv. (1842) 373.  
—Bras.  
*muricata*, Linn. Syst. ed. X. 1311 = *Acacia muricata*.  
*Musa*, Vell. Fl. Flum. xi. t. 19 (Swartziae sp.).—  
Bras.  
*mutabilis*, Roxb. Hort. Beng. 41; Fl. Ind. ii. 564 =  
*rubricaulis*.  
*myriacantha*, Baker, in Journ. Linn. Soc. xxi. (1884)  
389.—Madag.  
*myriadena*, Benth. in Trans. Linn. Soc. xxx. (1875)  
468; et in Mart. Fl. Bras. xv. ii. 344.—Bras.  
*myriophylla*, Bong. ex Benth. in Hook. Journ. Bot.  
iv. (1842) 384.—Bras.  
*myrtifolia*, Sm. in Trans. Linn. Soc. i. (1791) 252 =  
*Acacia myrtifolia*.  
*natans*, Linn. f. Suppl. 439 = *Neptunia triquetra*.  
*natans*, Vahl, Symb. Bot. iii. 102 = *Neptunia oleracea*.  
*Nelyrensa*, Heyne, in Wall. Cat. n. 5240 = *Albizzia*  
*amara*.  
*Nemu*, Poir. Encyc. Suppl. i. 69 = *Albizzia Juli-*  
*brinasi*.  
*nepalensis*, Hoffm. Vers. Pfl. Nachtr. ii. 163.—Ind. or.  
*neparia*, Blume, ex Miq. Fl. Ind. Bat. i. t. 38 = *Pithe-*  
*colobium umbellatum*.  
*nervosa*, Bong. ex Benth. in Hook. Journ. Bot. iv.  
(1842) 370.—Bras.  
*neuroloma*, Benth. in Trans. Linn. Soc. xxx. (1875)  
406; et in Mart. Fl. Bras. xv. ii. 341.—Bras.  
*nigricans*, Labill. Nov. Holl. Pl. ii. 88. t. 238 = *Acacia*  
*nigricans*.  
*nigricans*, Vahl, Eclog. Am. iii. 37. t. 29 = *Acacia*  
*nudiflora*.  
*nilotica*, Linn. Sp. Pl. 521 = *Acacia arabica*.  
*nilotica*, Thunb. Prod. Pl. Cap. 92 = *Acacia horrida*.  
*Niopo*, Poir. Encyc. Suppl. i. 48 = *Piptadenia peregrina*.  
*obsoletensis*, Benth. in Trans. Linn. Soc. xxx. (1875)  
420.—Madag.  
*nitens*, Benth. in Hook. Journ. Bot. iv. (1842) 404.—  
Bras.  
*nitida*, Poir. Encyc. Suppl. i. 41 = *Inga nitida*.  
*nitida*, Vahl, Symb. Bot. ii. 103 = *Pithecolobium*  
*umbellatum*.  
*nobilis*, Poir. Encyc. Suppl. v. 529 = *Inga nobilis*.  
*nodosa*, Linn. Sp. Pl. 516 = *Cassia bacillaris*.  
*notata*, Steud. in Flora, xxvi. (1843) 758 = *debilis*.  
*nuda*, Benth. in Hook. Journ. Bot. iv. (1842) 362.—  
Bras.  
*nudiflora*, Rich. ex Poir. Encyc. Suppl. i. 65 = *Acacia*  
*nudiflora*.  
*nutans*, Pers. Syn. ii. 266 = *Dichrostachys nutans*.  
*nutans*, Vell. Fl. Flum. xi. t. 44 = *Inga nutans*.  
*obliqua*, Lam. in Journ. Hist. Nat. Par. i. (1792) 89.  
t. 5 = *Acacia susveolens*.  
*obliqua*, Wendl. Bot. Beobacht. 57 = *Acacia falcata*.  
*oblonga*, Benth. in Hook. Journ. Bot. iv. (1842) 365.  
—Bras.  
*obovata*, Benth. l. c. 394.—Bras.  
*obovata*, Roxb. Hort. Beng. [93]; Fl. Ind. ii. 561 =  
*Acacia modesta*.  
*obovata*, Poir. Encyc. Suppl. i. 82 = *Acacia macracantha*.  
*obtusifolia*, Poir. l. c. 46 = *Calliandra purpurea*.  
*obtusifolia*, Willd. Enum. Hort. Berol. 1047.—Bras.

## MIMOSA:—

- octandra*, Roxb. Pl. Corom. ii. 55. t. 200 = *rubicaulis*.  
*odoratissima*, Linn. f. Suppl. 437 = *Albizzia odoratis-*  
*sima*.  
*Oerfota*, Forsk. Fl. Aegypt. Arab. 177 = *Acacia*  
*nubica* †  
*oligacantha*, DC. Prod. ii. 429 = *distachya*.  
*oligophylla*, Micheli, in Mem. Soc. Phys. Genè.  
xxviii. (1883) n. vii. 56.—Paraguay.  
*opthalmocentra*, Mart. ex Benth. in Trans. Linn.  
Soc. xxx. (1875) 415; et in Mart. Fl. Bras. xv. ii.  
359.—Bras.  
*Orfora*, Steud. Nom. ed. I. 534; ed. II. ii. 149, sphalm.  
= *M. Oerfota*.  
*orthacantha*, Benth. in Hook. Journ. Bot. iv. (1842)  
365.—Bras.  
*orthocarpa*, Spruce, ex Benth. in Trans. Linn. Soc.  
xxx. (1875) 437; et in Mart. Fl. Bras. xv. ii. 380.  
—Bras.  
*Ouyarema*, Aubl. Pl. Gu. ii. 946 = *Acacia Ouy-*  
*arema*.  
*Ouyratama*, Vitm. Summa Pl. vi. 52 = *Pithecolobium*  
*filicifolium*.  
*Pacay*, Aubl. Pl. Gu. ii. 946.—Guiana.  
*pachycarpa*, Benth. in Hook. Journ. Bot. iv. (1842)  
406.—Bras.  
*Pacoba*, Vell. Fl. Flum. xi. t. 20 = *Swartzia Flem-*  
*mingil*.  
*pallida*, Poir. Encyc. Suppl. i. 65 = *Prosopis juliflora*.  
*palpatans*, Humb. & Bonpl. ex Willd. Sp. Pl. iv. 1036  
= *somnians*.  
*paludosa*, Benth. in Hook. Journ. Bot. iv. (1842) 400.  
—Bras.  
*paniculata*, Benth. l. c. ii. (1840) 131.—Guiana.  
*paniculata*, Benth. l. c. iv. (1842) 362 = *rixosa*.  
*paniculata*, Poir. Encyc. Suppl. i. 74 = *Acacia pani-*  
*culata*.  
*paniculata*, Wendl. Bot. Beobacht. 57 = *Acacia dis-*  
*color*.  
*paniculata*, West, Beskr. Ste-Croix, 312 = *Acacia*  
*riparia*.  
*papposa*, Benth. in Hook. Journ. Bot. iv. (1842) 375.  
—Bras.  
*paradoxa*, Poir. Encyc. Suppl. v. 529 = *Acacia armata*.  
*Paras*, Poir. l. c. i. 44 = *Inga heterophylla*.  
*Paraguariensis*, Micheli, in Mem. Soc. Phys. Genè.  
xxviii. (1883) n. vii. 53.—Paraguay.  
*paratyensis*, Vell. Fl. Flum. xi. t. 41 = *Acacia pedi-*  
*cellata*.  
*parvifolia*, Poir. Encyc. Suppl. i. 74 = *Piptadenia*  
*peregrina*.  
*parvifolia*, Sw. Fl. Ind. Occ. ii. 984 = *Pithecolobium*  
*parvifolium*.  
*parvipinna*, Benth. in Hook. Journ. Bot. iv. (1842)  
384.—Bras.  
*patula*, Poir. Encyc. Suppl. v. 529 = *Acacia patula*.  
*paucifolia*, Benth. in Hook. Journ. Bot. iv. (1842)  
412.—Bras.  
*pauciseta*, Benth. in Trans. Linn. Soc. xxx. (1875) 391,  
in syn. = *rixosa*.  
*paupera*, Benth. in Hook. Journ. Bot. iv. (1842) 372.  
—Bras.  
*pectinata*, Kunth, Mimos. 5.—Ecuador.  
*pectinata*, Poir. Encyc. Suppl. i. 48 = *Parkia pectinata*.  
*peduncularis*, Bong. ex Benth. in Hook. Journ. Bot.  
iv. (1842) 388.—Bras.  
*pedunculata*, Poir. Encyc. Suppl. i. 81 = *Acacia*  
*Farnesiana*.  
*pedunculata*, Roxb. Hort. Beng. 40; Fl. Ind. ii. 551  
= *Parkia biglandulosa*.  
*pedunculosa*, Micheli, in Mem. Soc. Phys. Genè.  
xxviii. (1883) n. vii. 55.—Paraguay.  
*pellacantha*, Meyen, Reise, i. 445 (pellocantha) =  
*Acacia macracantha*.  
*pellita*, Humb. & Bonpl. ex Willd. Sp. Pl. iv. 1037 =  
*asperata*.  
*pendula*, Poir. Encyc. Suppl. i. 47 = *Parkia pendula*.  
*pennata*, Linn. Sp. Pl. 522 = *Acacia pennata*.  
*pennata*, Roxb. ex Wight & Arn. Prod. 278 = *Acacia*  
*caesia* †  
*pennata*, Russ. ex Wall. Cat. n. 5289 = *rubicanlis*.  
*pentagona*, Schum. & Thonn. Beskr. Guin. Pl. 324 =  
*Acacia pennata*.  
*peregrina*, Blanco, Fl. Filip. ed. I. 737 = *Parkia Rox-*  
*burghii*.  
*peregrina*, Linn. Sp. Pl. 520 = *Piptadenia peregrina*.  
*pernambucana*, Linn. l. c. 519 = *Desmanthus*  
*depressus*.

## MIMOSA:—

- pernambucana*, Mill. Gard. Dict. ed. VIII. n. 3 =  
*Desmanthus virgatus*.  
*peruviana*, Poir. Encyc. Suppl. v. 529 = *Acacia*  
*peruviana*.  
*petiolaris*, Benth. in Hook. Journ. Bot. iv. (1842) 376.  
—Bras.  
*philicoides*, Cav. ex Steud. Nom. ed. II. i. 4, in syn.;  
ii. 149 = *Lysiloma Schiedeana*.  
*phyllocantha*, Pers. Syn. ii. 267 = *latispinosa*.  
*phylloidea*, Benth. in Hook. Journ. Bot. iv. (1842)  
412.—Bras.  
*pigra*, Linn. Cent. Pl. i. 13; Amoen. Acad. iv. 274 =  
*asperata*.  
*piliflora*, Sw. Fl. Ind. Occ. ii. 986 = *Prosopis juliflora*.  
*pilosa*, Laur. Fl. Cochinch. 650.—China.  
*pilosuscula*, DC. Prod. ii. 432, in syn. = seq.  
*pilosula*, Rich. in Act. Soc. Hist. Nat. Par. i. (1792)  
113 = *Inga pilosuscula*.  
*pilulifera*, Benth. in Hook. Journ. Bot. iv. (1842) 386  
= *incana*.  
*pinifolia*, Page, Prod. Southamp. Bot. Gard. 148 =  
*Acacia linifolia*.  
*pistaciaefolia*, Willd. Sp. Pl. iv. 1028.—Am. trop.  
*pithecoloboides*, Benth. in Trans. Linn. Soc. xxx.  
(1875) 413; et in Mart. Fl. Bras. xv. ii. 367.—  
Bras.  
*plana*, Vell. Fl. Flum. xi. t. 10 = *Inga cordistipula*.  
*plana*, Vell. l. c. t. 28 = *Acacia riparia*.  
*planifrons*, Koen. ex Wight & Arn. Prod. 376 = *Acacia*  
*planifrons*.  
*platycarpa*, Benth. in Trans. Linn. Soc. xxx. (1875)  
417.—Guatemala.  
*platyloma*, Benth. in Hook. Journ. Bot. iv. (1842) 406  
= *densa*.  
*platyphylla*, Benth. l. c. v. (1846) 85.—Bras.  
*plena*, Linn. Sp. Pl. 519 = *Neptunia plena*.  
*podocarpa*, Benth. in Hook. Journ. Bot. iv. (1842) 397  
= *somnians*.  
*pogocephala*, Benth. l. c. 382.—Bras.  
*pogonoclada*, Benth. in Trans. Linn. Soc. xxx.  
(1875) 399; et in Mart. Fl. Bras. xv. ii. 321.—  
Bras.  
*Pohlil*, Benth. in Hook. Journ. Bot. iv. (1842) 375 =  
*calocephala*.  
*polyacantha*, Willd. Sp. Pl. iv. 1034 = *asperata*.  
*polyancistra*, Benth. in Trans. Linn. Soc. xxx. (1875)  
422.—Mexic.  
*polyantha*, Benth. in Hook. Journ. Bot. iv. (1842)  
410.—Mexic.  
*polycarpa*, Kunth, Mimos. 8. t. 3.—Peruv.  
*polycephala*, Benth. in Hook. Journ. Bot. iv. (1842)  
374.—Bras.  
*polydactyla*, Humb. & Bonpl. ex Willd. Sp. Pl. iv.  
1033.—Guian.  
*polyphylla*, Poir. Encyc. Suppl. v. 530 = *Acacia poly-*  
*phylla*.  
*polystachia*, Linn. Sp. Pl. 520 = *Entada polystachya*.  
*portoricensis*, Jacq. Coll. iv. 143 = *Calliandra portori-*  
*censis*.  
*procera*, Roxb. Pl. Corom. ii. 12. t. 121 = *Albizzia*  
*procera*.  
*procumbens*, Boj. Hort. Maurit. 113, nomen.—Madag.  
*procumbens*, Schum. & Thonn. Beskr. Guin. Pl. 324 =  
*asperata*.  
*procurrens*, Benth. in Hook. Journ. Bot. iv. (1842) 371.  
—Bras.  
*prostrata*, Hort. Berol. ex Schleid. & Vog. in Nov.  
Act. Nat. Cur. xix. ii. (1842) 70, nomen = *margi-*  
*nata*.  
*prostrata*, Lam. Encyc. i. 10 = *Neptunia oleracea*.  
*prostrata*, Regel, in Act. Hort. Petrop. iii. (1875) 117.  
—Hab. †  
*Psoralea*, Benth. in Trans. Linn. Soc. xxx. (1875) 421.  
—Madag.  
*pterocarpa*, Poir. Encyc. Suppl. i. 74 = *Acacia filicina*.  
*pteridifolia*, Benth. in Hook. Journ. Bot. iv. (1842)  
391.—Bras.  
*pterocarpa*, Lam. Encyc. i. 13 = *Gagnebina tamari-*  
*scina*.  
*puberula*, Benth. in Hook. Lond. Journ. Bot. v. (1846)  
88.—Mexic.  
*pubescens*, Vent. Jard. Malm. 21 = *Acacia pubescens*,  
*R. Br.*  
*pubifera*, Poir. Encyc. Suppl. i. 47 = *Pithecolobium*  
*Saman*.  
*pubigera*, Hort. Par. ex Poir. Encyc. Suppl. i. 71 =  
*Acacia pubescens*, *R. Br.*



## MIMOSA:—

- pubibunda*, Willd. Sp. Pl. iv. 1032 = *pubica*.  
*pubica*, Linn. Sp. Pl. 518.—Bras.  
*pubica*, Mill. Gard. Dict. ed. VIII. n. 4 = *aculeata*.  
*pulchella*, Poir. Encyc. Suppl. v. 530 = *Acacia pulchella*.  
*pulchella*, Roxb. Hort. Beng. 40; Fl. Ind. ii. 548 =  
*Albizzia amara*.  
*pulcherrima*, Poir. Encyc. Suppl. i. 66 = *Stryphnodendron floribundum*.  
*pulchra*, Dum.-Cours. Bot. Cult. ed. I. 420 = *Acacia decurrens*.  
*pulchra*, Vell. Fl. Flum. xi. t. 18 = *Swartzia Langsdorffii*.  
*pumila*, Schlecht. in *Linnaea*, xii. (1838) 557.—Mexic.  
*punctata*, Linn. Syst. ed. X. 1311 = *Neptunia plena*.  
*punctulata*, Spruce, ex Benth. in *Trans. Linn. Soc.* xxx. (1875) 408; et in *Mart. Fl. Bras.* xv. ii. 345.—Bras.  
*pungens*, Poir. Encyc. Suppl. i. 36 = *Pithecolobium dulce*.  
*purpurea*, Linn. Sp. Pl. 517 = *Calliandra purpurea*.  
*pusilla*, Benth. Bot. Voy. Sulph. 90.—Ecuador.  
*pynocoma*, Benth. in *Hook. Journ. Bot.* iv. (1842) 405 = *Claussenii*.  
*quadrangularis*, Poir. Encyc. Suppl. i. 72 = *Calliandra tetragona*.  
*quadrangularis*, Vell. Fl. Flum. xi. t. 36.—Bras.  
*quadrifida*, Salzm. ex Benth. in *Hook. Journ. Bot.* iv. (1842) 398 = *somnians*.  
*quadrivalvis*, Linn. Sp. Pl. 522 = *Schrankia aculeata*.  
*quassiaefolia*, Poir. Encyc. Suppl. i. 41 = *Inga nitida*.  
*quitensis*, Benth. in *Hook. Journ. Bot.* iv. (1842) 408.—Ecuador.  
*racemosa*, Schlecht. in *Linnaea*, xii. (1838) 557 = *floribunda*.  
*radula*, Benth. in *Hook. Journ. Bot.* iv. (1842) 377.—Bras.  
*ramosissima*, Benth. in *Trans. Linn. Soc.* xxx. (1875) 394; et in *Mart. Fl. Bras.* xv. ii. 312.—Bras.  
*ramulosa*, Benth. in *Hook. Journ. Bot.* iv. (1842) 385.—Bras.  
*Regnellii*, Benth. in *Linnaea*, xxii. (1849) 529.—Bras.  
*remota*, Benth. in *Hook. Lond. Journ. Bot.* v. (1846) 88 = *distachya*.  
*reptans*, Benth. in *Hook. Journ. Bot.* iv. (1842) 372.—Bras.  
*reticulata*, Herb. Wight, ex Wall. Cat. n. 5286 = *Pithecolobium geminatum*.  
*reticulata*, Linn. Mant. i. 129 = *Acacia horrida*.  
*retortunium*, Hort. Par. ex Lam. Encyc. i. 15 = *Prosopis strombulifera*.  
*retorsa*, Benth. in *Hook. Journ. Bot.* iv. (1842) 364 = *insidiaria*.  
*retusa*, Jacq. Enum. Pl. Carib. 34 = *Acacia riparia*.  
*reversa*, Sieber, ex Steud. Nom. ed. II. ii. 149 = *Drepanocarpus lunatus*.  
*revoluta*, Benth. in *Hook. Journ. Bot.* iv. (1842) 409.—Am. trop.  
*rhodacantha*, Pers. Syn. ii. 266 = *Acacia rhodacantha*.  
*rhodostachya*, Benth. in *Trans. Linn. Soc.* xxx. (1875) 407; et in *Mart. Fl. Bras.* xv. ii. 343.—Bras.  
*rhoifolia*, Poir. Encyc. Suppl. v. 528 = *Inga rhoifolia*.  
*rhombifolia*, Pers. Syn. ii. 263 = *Acacia rhombifolia*.  
*Riedeli*, Benth. in *Hook. Lond. Journ. Bot.* v. (1846) 91.—Bras.  
*rigescens*, Benth. in *Hook. Journ. Bot.* iv. (1842) 376 = *meticulosa*.  
*rigida*, Benth. l. c. 377.—Bras.  
*rixosa*, Mart. in *Flora*, xxi. (1838) II. *Bibl.* 57.—Bras.  
*Rocae*, Lor. & Niederl. in *Roca, Exped. Rio-Negro*, II. 213.—Patagon.  
*Rosmeriana*, Scheele, in *Linnaea*, xxi. (1848) 456 = *Schrankia platycarpa*.  
*rosea*, Vahl, Eclog. Am. iii. 33. t. 25 = *Pithecolobium Unguis-cati*.  
*rostrata*, Poir. Encyc. Suppl. i. 66 = *Lysiloma rostrata*.  
*Rottleri*, Spreng. Syst. ii. 206 = *rubicaulis*.  
*rotundata*, Pav. ex Benth. in *Trans. Linn. Soc.* xxx. (1875) 521 = *Acacia rotundata*.  
*rubicaulis*, Lam. Encyc. i. 20.—Ind. or.  
*rubiginosa*, Rich. in *Act. Soc. Hist. Nat. Par.* i. (1792) 113 = *Inga rubiginosa*.  
*rudis*, Benth. in *Hook. Journ. Bot.* iv. (1842) 377.—Bras.  
*rufescens*, Benth. in *Trans. Linn. Soc.* xxx. (1875) 418; et in *Mart. Fl. Bras.* xv. ii. 362.—Bras.  
*rufipila*, Benth. in *Hook. Journ. Bot.* iv. (1842) 368.—Bras.

## MIMOSA:—

- rugata*, Lam. Encyc. i. 20 = *Acacia concinna*, DC.  
*rupestris*, Benth. in *Hook. Journ. Bot.* iv. (1842) 385.—Bras.  
*rutaeifolia*, Nois. ex Steud. Nom. ed. I. 534; ed. II. ii. 149 = *Acacia rutaeifolia*.  
*rutaeifolia*, Page, *Prod. Southamp. Bot. Gard.* 148, nomen (Quid?).—Austral.  
*Sagotiana*, Benth. in *Trans. Linn. Soc.* xxx. (1875) 394; et in *Mart. Fl. Bras.* xv. ii. 311.—Am. trop.  
*saligna*, Labill. Nov. Holl. Pl. ii. 86. t. 235 = *Acacia saligna*.  
*salinarum*, Rohr, ex Benth. in *Trans. Linn. Soc.* xxx. (1875) 501 = *Acacia tortuosa*.  
*salinarum*, Vahl, Eclog. Am. iii. 35 = *Prosopis juliflora*.  
*Saman*, Jacq. Fragm. 15. t. 9 = *Pithecolobium Saman-sanguinea*, Bruce, Trav. ed. II. vii. 148; J. F. Gmel. Syst. 803 = *Dichrostachys nutans*.  
*sapindoides*, Poir. Encyc. Suppl. i. 40 = *Inga sapindoides*.  
*saponaria*, Lour. Fl. Cochinch. 653 = *Albizzia saponaria*.  
*saponaria*, Roxb. ex Wight & Arn. Prod. 278 = *Acacia concinna*, DC.  
*sarmentosa*, Desf. Tabl. ed. I. 181; Pers. Syn. ii. 266 = *Acacia caesia*.  
*Sassa*, Poir. Encyc. Suppl. i. 49 = *Albizzia fastigiata*.  
*scabrella*, Benth. in *Hook. Journ. Bot.* iv. (1842) 387.—Bras.  
*scandens*, Linn. Sp. Pl. ed. II. 1501 = *Entada scandens*.  
*Schomburgkii*, Benth. in *Hook. Journ. Bot.* ii. (1840) 183.—Guiana.  
*schrankioides*, Benth. in *Hook. Lond. Journ. Bot.* v. (1846) 86.—Guiana.  
*Scolopendra*, Nois. ex Steud. Nom. ed. I. 534; ed. II. ii. 149, nomen (Quid?).—Hab. 1  
*scopioides*, Forsk. Fl. Aegypt. Arab. p. lxxvii = *Acacia Farnesiana*.  
*scopioides*, Linn. Sp. Pl. 521 = *Acacia arabica*.  
*scutifera*, Blanco, Fl. Filip. ed. I. 735 = *Pithecolobium lobatum*.  
*Seerssa*, Steud. Nom. ed. II. ii. 149 = *M. Sirissa*.  
*Sejal*, Forsk. Fl. Aegypt. Arab. 177 = *Acacia hadiensis*.  
*Selloi*, Benth. in *Trans. Linn. Soc.* xxx. (1875) 436; et in *Mart. Fl. Bras.* xv. ii. 379.—Bras.  
*semlalata*, Vell. Fl. Flum. xi. t. 5 = *Inga marginata*.  
*semicordata*, Roxb. Hort. Beng. 40, nomen.—Ind. or.  
*semispinosa*, Linn. Sp. Pl. 522.—N. Granat.  
*semispinosa*, Spreng. Syst. ii. 206.—Cf. *caduca*.  
*Senegal*, Linn. Sp. Pl. 521 = *Acacia Senegal*.  
*senegalensis*, Forsk. Fl. Aegypt. Arab. 176 = seq. 1  
*senegalensis*, Lam. Encyc. I. 19 = *Acacia Senegal*.  
*sensibilis*, Griseb. in *Goett. Abh.* xxiv. (1879) 119.—Reg. Argent.  
*sensitiva*, Linn. Sp. Pl. 518.—Am. trop.  
*sensitiva*, Lodd. Bot. Cab. t. 249 = *albida*.  
*sepiaria*, Benth. in *Hook. Journ. Bot.* iv. (1842) 395.—Bras.  
*sericantha*, Benth. l. c. 392.—Bras.  
*sericea*, Poir. Encyc. Suppl. i. 42 = *Inga punctata*.  
*sessilis*, Vell. Fl. Flum. xi. t. 21 = *Inga sessilis*.  
*setipes*, Benth. in *Hook. Journ. Bot.* iv. (1842) 376.—Bras.  
*setistipula*, Benth. l. c. 379.—Bras.  
*setosa*, Benth. l. c. 404.—Bras.  
*Sejal*, DC. Prod. ii. 472, in syn. = *M. Sejal*.  
*Sicaria*, Hoffmgg. Verz. Pfl. Nachtr. i. 221 = *asperata*.  
*simplicifolia*, Linn. f. Suppl. 436 = *Acacia laurifolia*.  
*sinemariensis*, Aubl. Pl. Gui. ii. 945 = *Inga angustifolia*; Feuillei.  
*sinuata*, Lour. Fl. Cochinch. 653.—Cochinch.  
*Sirissa*, Roxb. Hort. Beng. 40; Fl. Ind. ii. 544 = *Albizzia Lebbek*.  
*Skinneri*, Benth. in *Hook. Lond. Journ. Bot.* v. (1846) 85.—Guatemala.  
*skleroxyla*, Poir. Encyc. Suppl. v. 530 = *Acacia scleroxyla*.  
*Smithiana*, Roxb. Hort. Beng. 40; Fl. Ind. ii. 550 = *Albizzia stipulata*.  
*somnians*, Humb. & Bonpl. ex Willd. Sp. Pl. iv. 1036.—N. Granat.  
*somniculosa*, H. B. & K. Nov. Gen. et Sp. vi. 257 = *somnians*.  
*Sophorae*, Labill. Nov. Holl. Pl. ii. 87 = *Acacia longifolia*.

## MIMOSA:—

- sorataensis*, Benth. in *Trans. Linn. Soc.* xxx. (1875) 427.—Bolivia.  
*sordida*, Benth. in *Hook. Journ. Bot.* iv. (1842) 389.—Bras.  
*sparsa*, Benth. l. c. 385.—Bras.  
*spartioides*, Vahl, ex DC. Prod. ii. 456 = *Calliandra haematomma*.  
*speciosa*, Jacq. Ic. Pl. Rar. i. 19. t. 198; Coll. i. 67 = *Albizzia Lebbek*.  
*speciosa*, Thunb. in *Trans. Linn. Soc.* ii. (1794) 336 = *Albizzia Julibrissin*.  
*spectabilis*, Vahl, in *Skrift. Nat. Selak. Kjoeb.* ii. (1792) 1. 219 = *Inga spectabilis*.  
*spicata*, E. Mey. Comm. Pl. Afr. Austr. 164 = *Entada natalensis*.  
*spiciflora*, Karst. Fl. Columb. ii. 61. t. 131.—Venezuela.  
*spinaefolia*, Poir. Encyc. Suppl. v. 528 = *Pithecolobium circinale*.  
*spinisiliqua*, Klein, ex Poir. Encyc. Suppl. i. 54; Rottl. ex Spreng. Syst. ii. 206 = *rubicaulis*.  
*spinosissima*, Poir. Encyc. Suppl. i. 78 = *Acacia Catechu* vel A. Suma.  
*spiriflora*, C. Muell. in *Walp. Ann.* vii. 829, sphalm. = *spiciflora*.  
*splendens*, Poir. Encyc. Suppl. i. 43 = *Inga splendens*.  
*Sprengelii*, DC. Prod. ii. 430 = *ciliata*.  
*Spruceana*, Benth. in *Trans. Linn. Soc.* xxx. (1875) 418; et in *Mart. Fl. Bras.* xv. ii. 362.—Bras.  
*spuria*, Poir. Encyc. Suppl. i. 40 = *Inga spuria*.  
*staminea*, Thunb. Pl. Bras. Dec. ii. 22 = *Calliandra virgata*.  
*stellata*, Forsk. Fl. Aegypt. Arab. 177 = *Acacia stellata*.  
*stellata*, Lour. Fl. Cochinch. 651 = *Acacia taxifolia*.  
*stenoptera*, Benth. in *Trans. Linn. Soc.* xxx. (1875) 395.—Reg. Argent.  
*Stephaniana*, Bieb. Casp. 205; ex ej. Fl. Taur. Casp. ii. 449 = *Prosopis Stephaniana*.  
*stipulacea*, Roxb. Fl. Ind. ii. 549 = *Albizzia stipulata*.  
*stipularis*, Bong. ex Benth. in *Hook. Journ. Bot.* iv. (1842) 380.—Bras.  
*stipulata*, Roxb. Hort. Beng. 40, nomen = *Albizzia stipulata*.  
*stolonifera*, Perr. ex DC. Prod. ii. 444 = *Neptunia oleracea*.  
*striata*, Poir. Encyc. Suppl. i. 83 = *Acacia striata*.  
*striato-stipula*, Steud. in *Flora*, xxvi. (1843) 758 = *pubica*.  
*stricta*, Andr. Bot. Rep. t. 53 = *Acacia stricta*.  
*stricta*, Dum.-Cours. Bot. Cult. ed. I. 420 = *Albizzia lophantha*.  
*strigillosa*, Torr. & Gray, Fl. N. Am. i. 899.—Am. bor. occ.  
*strigosa*, Pers. Syn. ii. 263 = *Acacia strigulosa*.  
*strigosa*, Willd. Sp. Pl. iv. 1030 = *floribunda*.  
*strombulifera*, Lam. Encyc. i. 15 = *Prosopis strombulifera*.  
*suaveolens*, Salisb. Prod. 325 = *Acacia Farnesiana*.  
*suaveolens*, Sm. in *Trans. Linn. Soc.* i. (1791) 253 = *Acacia suaveolens*.  
*subnervis*, Benth. in *Trans. Linn. Soc.* xxx. (1875) 432; et in *Mart. Fl. Bras.* xv. ii. 370.—Bras.  
*subnervis*, Benth. in *Hook. Journ. Bot.* iv. (1842) 385 = *rupestris*.  
*subnervis*, Pav. ex Benth. in *Trans. Linn. Soc.* xxx. (1875) 541 = *Calliandra subnervis*.  
*subsericea*, Benth. in *Hook. Journ. Bot.* iv. (1842) 380.—Bras.  
*subvestita*, Benth. l. c. 379.—Bras.  
*sulcata*, Poir. Encyc. Suppl. v. 530 = *Acacia sulcata*.  
*Suma*, Roxb. Hort. Beng. 41; Fl. Ind. ii. 563 = *Acacia Suma*.  
*Sundra*, Roxb. II. cc. 41; 562 = *Acacia Sundra*.  
*tamarindifolia*, Linn. Sp. Pl. 523 = *Acacia tamarindifolia*.  
*tamariscifolia*, Russ. Herb. ex Steud. Nom. ed. II. ii. 149 = *Acacia concinna*, DC.  
*tamariscifolia*, Steud. l. c. sphalm. = *tamarindifolia*.  
*tamariscina*, Heyne, ex Wall. Cat. sub n. 5227 = *Acacia Suma*.  
*tamariscina*, Lam. Encyc. i. 13 = *Gagnebina tamariscina*.  
*taxifolia*, Bong. ex Benth. in *Hook. Journ. Bot.* iv. (1842) 373.—Bras.  
*taxifolia*, Pers. Syn. ii. 266 = *Parkia africana*.  
*taxifolia*, Poir. Encyc. Suppl. i. 59 = *Acacia taxifolia*.



**MIMOSA:**

- tenuiflora*, Benth. in Hook. Lond. Journ. Bot. v. (1846) 92.—Mexic.  
*tenuiflora*, Poir. Encyc. Suppl. i. 82 = *M. Cabrera*.  
*tenuifolia*, Blanco, Fl. Filip. ed. I. 739 = *Acacia concinna*, DC.  
*tenuifolia*, Linn. Sp. Pl. 523 = *Acacia paniculata*.  
*tenuifolia*, Roxb. Hort. Beng. 41 = *Acacia Intsia*.  
*tenuis*, Vell. Fl. Flum. xi. t. 11 = *Inga nutans*.  
*tergemina*, Linn. Sp. Pl. 517 = *Calliandra tergemina*.  
*terminalis*, Salisb. Prod. 325 = *Acacia elata*.  
*terminalis*, Vell. Fl. Flum. xi. t. 30 = *Pithecolobium polycephalum*.  
*ternata*, Pers. Syn. ii. 261 = *Acacia taxifolia*.  
*tetragona*, Poir. Encyc. Suppl. i. 56 = *Schrankia hamata*.  
*tetrandra*, Humb. & Bonpl. ex Willd. Sp. Pl. iv. 1032 = *padica*.  
*tetraphylla*, Vell. Fl. Flum. xi. t. 8 = *Inga fagifolia*.  
*thyrsoides*, Griseb. Fl. Brit. W. Ind. 219.—Jamaica.  
*thyrsoides*, Poir. Encyc. Suppl. v. 528 = *Inga alba*.  
*tomentosa*, Humb. & Bonpl. ex Willd. Sp. Pl. iv. 1033.—Venezuela.  
*tomentosa*, Rottl. in Ges. Naturf. Fr. Nese Schr. iv. (1803) 208 = *Acacia tomentosa*.  
*toria*, Roxb. Hort. Beng. 41; Fl. Ind. ii. 566 = *Acacia pennata*.  
*tortilis*, Forsk. Fl. Aegypt. Arab. 176 = *Acacia spirocarpa vel tortilis*.  
*tortuosa*, Burm. f. Fl. Ind. 224 = *Acacia Burmanniana*.  
*tortuosa*, Linn. Syst. ed. X. 1812 = *Acacia tortuosa*.  
*toyarensis*, Benth. in Trans. Linn. Soc. xxx. (1875) 407.—Venezuela.  
*trachycarpa*, Benth. in Hook. Journ. Bot. iv. (1842) 407.—Bras.  
*trachycephala*, Benth. in Trans. Linn. Soc. xxx. (1875) 395; et in Mart. Fl. Bras. xv. ii. 314.—Bras.  
*trapezifolia*, Roxb. Hort. Beng. [93]; Fl. Ind. ii. 546 = *Pithecolobium Clypearia*.  
*trapezifolia*, Vahl, Eclog. Am. iii. 36 = *Pithecolobium trapezifolium*.  
*tremula*, Benth. in Hook. Journ. Bot. iv. (1842) 380.—Bras.  
*Trianae*, Benth. in Trans. Linn. Soc. xxx. (1875) 412.—N. Granat.  
*triocephala*, Cham. & Schlecht. in Linnaea, v. (1830) 591.—Mexic.  
*trichocephala*, Benth. in Trans. Linn. Soc. xxx. (1875) 394; et in Mart. Fl. Bras. xv. ii. 312.—Bras.  
*trichodes*, Jacq. Hort. Schoenb. iii. 76. t. 394 = *Leucaena trichodes*.  
*triflora*, Pav. ex Benth. in Trans. Linn. Soc. xxx. (1875) 591 = *Pithecolobium triflorum*.  
*trijuga*, Benth. in Hook. Journ. Bot. iv. (1842) 398.—Bras.  
*trinervis*, Desf. Tabl. ed. I. 181 = *Acacia trinervis*.  
*triphylia*, Vell. Fl. Flum. xi. t. 22 = *Swartzia elegans*?  
*triquetra*, Vahl, Symb. Bot. iii. 102 = *Neptunia triquetra*.  
*trisperma*, Vell. Fl. Flum. xi. t. 40 = *Piptadenia trisperma*.  
*ulicifolia*, Salisb. Prod. 324; Wendl. Coll. i. 25. t. 6 = *Acacia juniperina*.  
*ulicina*, Benth. Fl. Austral. ii. 382, in syn. sphalm. = *ulicifolia*.  
*umbellata*, Vahl, Symb. Bot. ii. 103 = *Pithecolobium umbellatum*.  
*umbellata*, Vell. Fl. Flum. xi. t. 12 = *Inga affinis*.  
*umbellifera*, Vahl, Eclog. Am. iii. 30 = *Inga umbellifera*.  
*umbriifera*, Banks, ex Wight & Arn. Prod. 276 = *Acacia planifrons*.  
*uncinella*, Poir. Encyc. Suppl. i. 80 = *acanthocarpa*.  
*Unguis-cati*, Blanco, Fl. Filip. ed. I. 731 = *Pithecolobium dnice*.  
*Unguis-cati*, Forsk. Fl. Aegypt. Arab. 176 = *Acacia mellifera*.  
*Unguis-cati*, Linn. Sp. Pl. 517 = *Pithecolobium Unguis-cati*.  
*unijuga*, Duchass. & Walp. in Linnaea, xxiii. (1850) 744 = *padica*.  
*uraguensis*, Hook. & Arn. in Hook. Bot. Misc. iii. (1838) 202.—Uruguay.  
*urina*, Mart. in Flora, xxi. (1838) ii. Beibl. 56.—Bras.  
*vaga*, Aubl. Pl. Gu. ii. 945 = *Pithecolobium trapezifolium*.  
*vaga*, Linn. Sp. Pl. 519 = *Acacia vaga*.

**MIMOSA:**

- vaga*, Vell. Fl. Flum. xi. t. 13 = *Pithecolobium Anaremotemo*.  
*varia*, Perr. ex DC. Prod. ii. 445 = *Dichrostachys nutans*.  
*Velloziana*, Mart. in Flora, xxii. (1839) i. Beibl. 9.—Bras.  
*velutina*, Poir. Encyc. Suppl. i. 42 = *Inga velutina*.  
*venusta*, Poir. l. c. v. 529 = *Calliandra portoricensis*.  
*venusta*, Dum.-Cours. Bot. Cult. ed. II. vii. 297 (Quid!)—Austral.  
*verecunda*, Benth. in Hook. Journ. Bot. iv. (1842) 368.—Bras.  
*vernica*, Bong. ex Benth. l. c. 404.—Bras.  
*verrucosa*, Benth. l. c. 390.—Bras.  
*verticillata*, L'Hérit. Sert. Angl. 30 = *Acacia verticillata*.  
*vestita*, Benth. in Hook. Journ. Bot. iv. (1842) 369.—Bras.  
*vialis*, Benth. in Trans. Linn. Soc. xxx. (1875) 434 = *somnians*.  
*villosa*, Sw. Prod. Veg. Ind. Occ. 85 = *Acacia villosa*.  
*violacea*, Bolle, in Peters, Reise Mossamb. Bot. 8.—Afr. trop.  
*violacea*, Bonpl. ex Tenore, Ind. Sem. Hort. Neap. (1842) 12. n. 6 = *rixosa*.  
*virescens*, Poir. Encyc. Suppl. v. 530 = *Acacia virescens*.  
*virgata*, Linn. Sp. Pl. 519 = *Desmanthus virgatus*.  
*virginalis*, Arruda, in Koster, Trav. Bras. 500.—Bras.  
*virgultosa*, Vahl, Eclog. Am. iii. 32 = *Inga virgultosa*.  
*viscida*, Willd. Enum. Hort. Berol. 1048.—Bras.  
*viva*, Linn. Sp. Pl. 517.—Jamaica.  
*viva*, Vell. Flum. xi. t. 33 = *Velloziana*.  
*Warmingii*, Benth. in Trans. Linn. Soc. xxx. (1875) 413; et in Mart. Fl. Bras. xv. ii. 356.—Bras.  
*Weddelliana*, Benth. l. c. 438; 383.—Bras.  
*Willdenowii*, Poir. Encyc. Suppl. i. 50 = *floribunda*.  
*Woony*, Heyne, ex Wall. Cat. n. 5226 = *Acacia ferruginea*.  
*Wrightii*, A. Gray, Pl. Wright. ii. 52.—N. Mexic.  
*xanthocentra*, Mart. in Flora, xxi. (1838) ii. Beibl. 50 = *polycarpa*.  
*xantholasia*, Benth. in Hook. Lond. Journ. Bot. v. (1846) 88 = *arenosa*.  
*Xanti*, A. Gray, in Proc. Am. Acad. v. (1861) 157.—Calif.  
*xylocarpa*, Roxb. Pl. Corom. i. 68. t. 100 = *Xylia dolabriformis*.  
*Ynga*, Vell. vide *M. Inga*, Vell.  
*zygophylla*, Benth. in A. Gray, Pl. Wright. i. 61.—N. Mexic.

- MIMULOPSIS**, Schweinf. in Verh. Zool.-Bot. Ges. Wien, xviii. (1868) 677. **ACANTHACEAE**, Benth. & Hook. f. ii. 1080.  
*diffusa*, Baker, in Journ. Linn. Soc. xx. (1853) 219.—Madag.  
*lanceolata*, Baker, l. c. 220.—Madag.  
*Solmsii*, Schweinf. in Verh. Zool.-Bot. Ges. Wien, xviii. (1868) 677.—Afr. trop.  
*speciosa*, Baker, in Journ. Linn. Soc. xviii. (1881) 274.—Madag.

- MIMULUS**, Linn. in Act. Soc. Sc. Upsal. (1741) 82. **SCROPHULARINEAE**, Benth. & Hook. f. ii. 946.  
**CYNORRHYNCHIUM**, Mitch. in Act. Phys. Med. Acad. Nat. Cur. viii. (1748) App. 207.  
**DIPLACUS**, Nutt. in Ann. Nat. Hist. Ser. I. i. (1838) 137.  
**ERYTHRANTHE**, Spach. Hist. Vég. Phan. ix. 312 (1840).  
**EUNANUS**, Benth. in DC. Prod. x. 374 (1846).  
**MIMETANTHE**, Greene, in Bull. Calif. Acad. i. iv. (1885) 181.  
**MONAVIA**, Adans. Fam. ii. 211 (1763).  
**UNVEDALIA**, R. Br. Prod. 440 (1810).  
*acutidens*, Greene, in Bull. Calif. Acad. i. iii. (1885) 117 = *inconspicuus*.  
*alatus*, [Soland. in] Ait. Hort. Kew. ed. I. ii. 361.—Am. bor.  
*Alecterolophus*, Scop. Fl. Garn. ed. II. i. 435 = *Rhinanthus Crista-galli*.  
*alsinoides*, Dougl. ex Benth. Scroph. Ind. 29.—Am. bor. occ.  
*andicolus*, H. B. & K. Nov. Gen. et Sp. ii. 370.—Peruv.

**MIMULUS:**

- androsaceus*, Curran, ex Greene, in Bull. Calif. Acad. i. iii. (1885) 121 = *Palmeri*.  
*angustifolius*, Hochst. ex A. Rich. Tent. Fl. Abyss. ii. 119.—Abyss.  
*assamicus*, Griff. in Madr. Journ. Sc. iv. (1836) 375 = *nepalensis*.  
*atropurpureus*, Kellogg, in Proc. Calif. Acad. i. (1873) 59.—Calif.  
*aurantiacus*, Curt. Bot. Mag. t. 354 = *glutinosus*.  
*aurantiacus*, Renjifo, in Renjifo & Phil. Desc. Alg. Pl. Nuov. (1884) 7.—Chill.  
*barbatus*, Greene, in Bull. Calif. Acad. i. i. (1884) 9.—Calif.  
*bicolor*, Hartw. ex Benth. Pl. Hartw. 328.—Calif.  
*Bigelovii*, A. Gray, Bot. Calif. i. 564; et in Proc. Am. Acad. xi. (1876) 96.—Am. bor. occ.  
*Bolanderi*, A. Gray, l. c. vii. (1868) 381.—Calif.  
*brevipes*, Benth. Scroph. Ind. 28.—Calif.  
*Bolanderi*, A. Gray, in Pacif. Rail. Rep. iv. 120 = *Bolanderi*.  
*Bridgesii*, Clos, in C. Gay, Fl. Chil. 141.—Chill.  
*cardinalis*, Dougl. ex Benth. Scroph. Ind. 28.—Am. bor. occ.  
*Colensoi*, T. Kirk, in Trans. N. Z. Inst. iii. (1871) 179.—N. Zel.  
*Crista-galli*, Scop. Fl. Carn. ed. II. i. 434 = *Rhinanthus Crista-galli*.  
*cupreus*, Regel, Gartenfl. (1864) 3 = *luteus*.  
*debilis*, F. Muell. in Trans. Phil. Inst. Vict. iii. (1859) 62 = *Uvedaliae*.  
*dentatus*, A. Gray, in Pacif. Rail. Rep. iv. 120 = *nudatus*.  
*dentatus*, Nutt. ex Benth. in DC. Prod. x. 373.—Am. bor. occ.  
*depressus*, Phil. Fl. Atac. 45.—Chill.  
*Douglasii*, A. Gray, in Bot. Calif. i. 563; et in Proc. Am. Acad. xi. (1876) 95.—Calif.  
*Eisenii*, Kellogg, in Proc. Calif. Acad. vii. i. (1876) 89 = *laciniatus*.  
*exiguus*, A. Gray, in Proc. Am. Acad. xx. (1885) 307.—Calif.  
*exilis*, Durand & Hilg. in Pacif. Rail. Rep. v. 12.—Calif.  
*floribundus*, Dougl. in Lindl. Bot. Reg. t. 1125.—Calif.  
*Fremonti*, A. Gray, in Bot. Calif. i. 565; et in Proc. Am. Acad. xxi. (1876) 96.—Calif.  
*geniculatus*, Greene, in Bull. Calif. Acad. i. iv. (1885) 280.—Calif.  
*Geyeri*, Torr. in Nicoll. Rep. Hydrog. Upper Missis. (1843) 157 = *glabratus*.  
*glabratus*, A. Gray, Bot. Mex. Bound. 116 = *Jamesii*.  
*glabratus*, H. B. & K. Nov. Gen. et Sp. ii. 370.—Mexic. glandulosus, Lehm. Del. Sem. Hort. Hamb. (1830) 7.—Cf. *Linnaea*, vi. (1831) Litt. 11.—Am. bor.  
*glaucescens*, Greene, in Bull. Calif. Acad. i. (1885) 113.—Calif.  
*glutinosus*, Wendl. Bot. Beobacht. 51.—Calif.  
*gracilis*, R. Br. Prod. 439.—Austral.  
*guttatus*, [Fisch.] Hort. Gorenk. ed. II. (1812) 25; DC. Cat. Hort. Monsp. 127 = *luteus*.  
*Hallii*, Greene, in Bull. Calif. Acad. i. iii. (1885) 113 = *glabratus*.  
*Harrisonianus* x, Hort.—Cf. Gard. Chron. (1879) ii. 86.  
*hirsutus*, Blume, Bijdr. 756 = *Torenia flava*.  
*Hodsoni* x, Turner, in Loud. Gard. Mag. xiii. (1837) 333.  
*inconspicuus*, A. Gray, in Pacif. Rail. Rep. iv. 120.—Calif.  
*inodorus*, Greene, in Bull. Calif. Acad. i. iii. (1885) 119 = *moschatus*.  
*Jamesii*, Torr. & Gray, ex Benth. in DC. Prod. x. 371.—Am. bor. occ.  
*javanicus*, Blume, Cat. Gew. Buitenz. 83 = *Vandellia crustacea*.  
*Kingii*, Phil. in Anal. Univ. Chil. (1873) 528.—Chill.  
*laciniatus*, A. Gray, in Proc. Am. Acad. xi. (1876) 98.—Calif.  
*lanatus*, Pursh, ex Loud. Hort. Brit. 251 (Quid!)—Am. bor.  
*latifolius*, A. Gray, in Proc. Am. Acad. xi. (1876) 95.—Calif.  
*leptaleus*, A. Gray, l. c. 96.—Calif.  
*Lewisii*, Pursh, Fl. Am. Sept. ii. 427. t. 20.—Am. bor. occ.  
*linearis*, Benth. Scroph. Ind. 27 = *glutinosus*.



**MIMULUS** :—

- longipes, *Phil. in Linnaea*, xxix. (1857-58) 28.—Chilii.
- luteus, *Linn. Sp. Pl. ed. II.* 834.—Am. bor. et austr.
- lyratus, *Benth. Scroph. Ind.* 28 = luteus.
- Maclaineanus, *Paxt. Fl. Mag.* ix. (1842) t. 147 = seq.
- Maclainii, *Fergus. ex Hook. Bot. Mag.* t. 3924 = cardinalis.
- madagascariensis, *Benth. in DC. Prod.* x. 369.—Madag.
- madrensis, *Secm. Bot. Voy. Herald.* 323. t. 58 = glabratus.
- mephiticus, *Greene, in Bull. Calif. Acad.* i. 1. (1884) 9.—Calif.
- microphyllus, *Benth. in DC. Prod.* x. 371 = luteus.
- mohavensis, *Lemmon, in Coult. Bot. Gaz.* ix. (1884) 142.—Calif.
- moniliformis, *Greene, in Bull. Calif. Acad.* i. 1. (1884) 10.—Calif.
- montioides, *A. Gray, in Proc. Am. Acad.* vii. (1868) 380.—Am. bor. occ.
- moschatus, *Dougl. in Lindl. Bot. Reg.* t. 1118.—Am. bor. occ.
- nanus, *Hook. & Arn. Bot. Beech. Voy.* 379.—Am. bor. occ.
- nanus, *Phil. Fl. Atac.* 45.—Chilii.
- nasutus, *Greene, in Bull. Calif. Acad.* i. III. (1885) 112.—Am. bor. occ.
- nepalensis, *Benth. in Wall. Cat. n.* 3917.—Reg. Himal.; As. bor. occ.
- nudatus, *Curran, ex Greene, in Bull. Calif. Acad.* i. III. (1885) 114.—Calif.
- nummularis, *C. Gay, Fl. Chil. Atl.* t. 57 = luteus.
- ocellatus, *Bert. ex Steud. Nom. ed. II.* ii. 150 = luteus.
- orbicularis, *Wall. Cat. n.* 3919.—Burma.
- Orizabae, *Benth. in DC. Prod.* x. 372.—Mexic.
- pallidus, *Salisb. Prod.* 100 = ringens.
- Palmeri, *A. Gray, in Proc. Am. Acad.* xii. (1877) 82.—Calif.
- Parishii, *Greene, in Bull. Calif. Acad.* i. III. (1885) 108.—Calif.
- Parryi, *A. Gray, in Proc. Am. Acad.* xi. (1876) 197.—Am. bor. occ.
- parviflorus, *Lindl. Bot. Reg.* t. 874 = pilosiusculus.
- peduncularis, *Dougl. ex Benth. Scroph. Ind.* 29.—Am. bor. occ.
- perfoliatus, *H. B. & K. Nov. Gen. et Sp.* ii. 371 = Leucocarpus alatus.
- Pilingi, *Regel, Gartenfl.* (1869) t. 631, sphalm. = Tilingii.
- pilosiusculus, *H. B. & K. Nov. Gen. et Sp.* ii. 370.—Peruv.
- pilosus, *S. Wats. in Bot. King's Exp.* 225 = exilis.
- Pissisii, *Phil. in Anal. Univ. Chil.* (1861) 57; et in *Linnaea*, xxxiii. (1864-65) 212.—Chilii.
- pluriflorus, *Hook. & Arn. Bot. Beech. Voy.* 378 = nanus.
- Prattenii, *Durand, in Journ. Acad. Nat. Sc. Philad.* Ser. II. iii. (1855) 98 = bicolor.
- primuloides, *Benth. Scroph. Ind.* 29.—Am. bor. or.
- propinquus, *Lindl. Bot. Reg.* i. 1330 = glabratus.
- prostratus, *Benth. in DC. Prod.* x. 373.—Austral.
- pteropus, *Rafin. Fl. Ludov.* 44 (Quid ?)—Am. bor.
- pubescens, *Benth. in DC. Prod.* x. 372.—Mexic.
- Pulsiferae, *A. Gray, in Proc. Am. Acad.* xi. (1876) 98.—Calif.
- punctatus, *Miers, ex Bert. in Merc. Chil.* (1829) 700.—Cl. Am. Journ. Sc. xxiii. (1833) 254 = luteus.
- puniceus, *Steud. Nom. ed. II.* ii. 150.—Calif.
- pusillus, *Benth. in DC. Prod.* x. 369 = gracilis.
- radicans, *Hook. f. Fl. N. Zel.* i. 188.—N. Zel.
- Rattani, *A. Gray, in Proc. Am. Acad.* xx. (1885) 307.—Calif.
- reniformis, *Engelm. ex Benth. in DC. Prod.* x. 371 = Jamesii.
- repens, *R. Br. Prod.* 432.—Austral.; N. Zel.
- ringens, *Linn. Sp. Pl.* 634.—Am. bor.
- rivularis, *Nutt. in Journ. Acad. Philad.* vii. (1834) 47 = luteus.
- roseus, *Dougl. ex Lindl. Bot. Reg.* t. 1591 = Lewisii.
- rubellus, *A. Gray, in Torr. Bot. Mex. Bound.* 116.—Am. bor. occ.
- Scouleri, *Hook. Fl. Bor. Am.* ii. 100.—Am. bor. occ.
- sessilifolius, *Maxim. in Bull. Acad. Pétersb.* xx. (1874) 436.—Japan.
- Smithii, *Lindl. Bot. Reg.* t. 1674 = luteus.
- splendens, *Hort. ex Steud. Nom. ed. I.* 534, 535 = luteus.

**MIMULUS** :—

- stachydifolius, *Maxim. in Bull. Acad. Pétersb.* xx. (1874) 438.—As. or.
- strictus, *Benth. in Wall. Cat. n.* 3918 = gracilis.
- sylvaticus, *Phil. in Linnaea*, xxx. (1859-60) 197.—Chilii.
- tenellus, *Bunge, Enum. Pl. Chin. Bor.* 49 = nepalensis.
- tenellus, *Nutt. ex A. Gray, in Proc. Am. Acad.* xi. (1876) 98 = luteus.
- Tilingii, *Regel. Gartenfl.* (1869) 321 = luteus.
- Torreyi, *A. Gray, in Proc. Am. Acad.* xi. (1876) 197.—Calif.
- tricolor, *Hartw. ex Lindl. in Journ. Hort. Soc.* iv. (1849) 222.—Calif.
- Uvedaliae, *Benth. in DC. Prod.* x. 369.—Austral.
- variegatus, *Lodd. Bot. Cab. t.* 1872 = luteus.
- violaceus, *Blanco, Fl. Filip. ed. II.* 357 = Vandellia mollis ?
- viscosus, *Moench, Meth. Suppl.* 168 = glutinosus.
- Wilsoni, *D. Don, ex Steud. Nom. ed. II.* ii. 150 = glutinosus.

**MIMUSOPS**, *Linn. Diss. Dass.* 14 (1747); *Amoen. Acad.* i. 397 (1749). **SAPOTACEAE**, *Benth. & Hook. f.* ii. 661.

- ELENGI, *Adans. Fam.* ii. 166 (1763).
- MANILKARA, *Adans. l. c.* (1763).
- STISSERIA, *Scop. Introd.* 199 (1777).
- SYNARRHENA, *Fisch. & Mey. in Bull. Sc. Acad. Pétersb.* viii. (1841) 255.
- acuminata, *Blume, Bijdr.* 672.—Java.
- angustifolia, *Boj. Hort. Maurit.* 198.—Ins. Mascar.
- attenuata, *Wall. Cat. n.* 4150 = Sideroxylon ferrugineum.
- Balata, *Crueg. ex Griseb. Fl. Brit. W. Ind.* 400 = globosa.
- Balata, *Gaertn. f. Fruct.* iii. 133 = M. Kauki.
- Balata, *Blume, Bijdr.* 678 = praec.
- bidentata, *A. DC. in DC. Prod.* viii. 204 = globosa.
- Bojeri, *A. DC. l. c.* 205.—Ins. Maurit.
- Browniana, *Benth. Fl. Austral.* iv. 285 = M. Kauki.
- caffra, *E. Mey. ex A. DC. in DC. Prod.* viii. 203.—Afr. austr.
- calyptanthifolia, *Span. ex Hook. Comp. Bot. Mag.* i. (1835) 348, nomen.—Ins. Timor.
- coriacea, *Miq. in Mart. Fl. Bras.* vii. 44.—Bras.
- cotinifolia, *A. Cunn. ex A. DC. in DC. Prod.* viii. 176, 207 = Hormogyne cotinifolia.
- cuneifolia, *Baker, in Oliver, Fl. Trop. Afr.* iii. 506.—Afr. trop.
- cyanoarpa, *A. Cunn. ex Sweet, Hort. Brit. ed. III.* 451, nomen = Browniana ?
- dissecta, *R. Br. Prod.* 531, in obs. = M. Kauki.
- dissecta, *Buch.-Ham. ex A. DC. in DC. Prod.* viii. 205 = hexandra.
- elata, *Allem. ex Miq. in Mart. Fl. Bras.* vii. 42.—Bras.
- Elengi, *Boj. Hort. Maurit.* 198 = M. Kauki ?
- Elengi, *Linn. Sp. Pl.* 349.—Ind. or.; Malaya.
- Elengi, *Sieber, ex A. DC. in DC. Prod.* viii. 201, 207 = Labramia Bojeri.
- Elengi, *Wight, in Wall. Cat. n.* 4146 = Sapota elengoides.
- erythroxyia, *St. Lag. in Ann. Soc. Bot. Lyon.* vii. (1880) 130 = seq.
- erythroxyion, *Boj. Hort. Maurit.* 198.—Ins. Maurit.
- erythroxyion, *Llanos, ex Villar, in Blanco, Fl. Philipp.* ed. III. Nov. App. 126 = parvifolia, *R. Br.*
- floribunda, *Mart. in Flora*, xxii. (1839) t. Beibl. 3.—Bras.
- fruticosa, *Boj. Hort. Maurit.* 198.—Afr. trop.
- globosa, *Gaertn. f. Fruct.* iii. 132.—Am. trop.
- hexandra, *Bout. ex Boj. Hort. Maurit.* 198 = Labramia Bojeri.
- hexandra, *Roxb. Pl. Corom.* i. 16. t. 15.—Ind. or.
- hexandra, *Wall. Cat. n.* 4148 = Achras Sapota.
- Hookeri, *A. DC. in DC. Prod.* viii. 204 = M. Kauki.
- Horneana, *Hartog, in Journ. Bot.* xvii. (1879) 358, nomen = Northea seycbellana.
- Imbricaria, *Blume, Bijdr.* 675 = Labramia Bojeri.
- Imbricaria, *Bout. ex A. DC. in DC. Prod.* viii. 200 = Imbricaria petiolaris.
- Imbricaria, *Willd. Sp. Pl.* ii. 326 = Imbricaria maxima.
- indica, *A. DC. in DC. Prod.* viii. 205 = hexandra.
- indica, *Kurz, Andam. Rep.* 42 = littoralis.
- Jainiqui, *Wright, ex Griseb. Cat. Pl. Cub.* 164.—Cuba.
- javensis, *Burck, in Ann. Jard. Buitens.* v. (1885) 63.—Java.

**MIMUSOPS** :—

- Kauki, *Boj. Hort. Maurit.* 198 = Bojeri.
- Kauki, *Linn. Sp. Pl.* 349.—Burma; Malaya; Austral.
- Kauki, *Wall. Cat. n.* 4149 A, C = hexandra.
- Kirkii, *Baker, in Oliver, Fl. Trop. Afr.* iii. 507.—Afr. trop.
- Kummel, *Bruce, ex A. DC. in DC. Prod.* viii. 203.—Abyssin.
- lacera, *Baker, in Oliver, Fl. Trop. Afr.* iii. 507.—Afr. trop.
- laevis, *Wall. Cat. n.* 4152.—Burma.
- littoralis, *Kurz, in Journ. As. Soc. Beng.* xiv. (1876) ii. 138.—Ins. Nicobar.
- longifolia, *A. DC. in DC. Prod.* viii. 205.—Bras.
- lucida, *Poir. Encyc. Suppl.* iii. 705.—Ind. or.
- lucida, *Wall. Cat. n.* 4147 = Payena lucida.
- Manikara, *G. Don, Gen. Syst.* iv. 35 = M. Kauki.
- Mochisia, *Baker, in Oliver, Fl. Trop. Afr.* iii. 506.—Afr. trop.
- moluccana, *Kostel. Allg. Med.-Pharm.* Fl. iii. 1104 = Maba elliptica.
- multinervis, *Baker, in Oliver, Fl. Afr. trop.* iii. 506.—Afr. trop.
- Nattarium, *Willem. in Usteri, Ann. Bot.* xviii. (1796) 30.—Ins. Maurit.
- obovata, *Sond. in Linnaea*, xxiii. (1850) 75.—Afr. austr.
- obtusifolia, *Lam. Encyc.* iv. 186 = M. Kauki ?
- obtusifolia, *Wall. Cat. n.* 4473 = Labourdonnaisii calophylloides.
- parvifolia, *R. Br. Prod.* 531.—Austral.
- parvifolia, *Kurz, For. Fl. Brit. Burma*, ii. 124.—Burma.
- racemosa, *Fag. Coll. Suppl.* 108.—Ins. Maurit.
- retusa, *Willem. in Usteri, Ann. Bot.* xviii. (1796) 30 = Imbricaria maxima.
- revoluta, *Hochst. in Flora*, xxvii. (1844) 825.—Afr. austr.
- Roxburghiana, *Wight, Ic.* t. 1588.—Ind. or.
- rufula, *Miq. in Mart. Fl. Bras.* vii. 44.—Bras.
- Salzmanni, *A. DC. in DC. Prod.* viii. 205.—Bras.
- Schimperi, *Hochst. in A. Rich. Tent. Fl. Abyss.* ii. 22.—Abyssin.
- Sieberi, *A. DC. in DC. Prod.* viii. 204.—Am. bor.; Ind. occ.
- subsericea, *Mart. in Flora*, xxii. (1839) t. Beibl. 3.—Bras.
- surinamensis, *Miq. in Mart. Fl. Bras.* vii. 43.—Guian.
- Talosan, *Blanco, Fl. Filip. ed. I.* 284 = Helicteres spicata.
- timorensis, *Burck, in Ann. Jard. Buitens.* v. (1885) 63.—Ins. Timor.
- Zeyheri, *Sond. in Linnaea*, xxiii. (1850) 74.—Afr. austr.
- MINA, *Cerv. in La Llave & Lex. Nov. Veg. Desc. fasc. i.* 8 (1824) = Ipomoea, *Linn. (Convolv.)*.
- lobata, *Cerv. l. c.* = I. versicolor.
- MINAEA, *Lojac. in Nuov. Giorn. Bot.* xiii. (1881) 303 = Thlaspi, *Tourn. (Crucif.)*.
- Prolongoi, *Lojac. l. c.* 306 = T. Prolongi.
- Saviana, *Lojac. l. c.* = Bivonaea Saviana.
- MINDERERA, *Ram. ex Schrad. Journ.* 1600. II. (1801) 467 = Merendera ? *Ram. (Liliac.)*.
- MINDIUM, *Adans. Fam.* ii. 134 (1763); *Juss. Gen.* 164 (1789) = Michauxia, *L'Hérit. (Campan.)*.
- canariense, *Rafin. Fl. Tellur.* ii. 79 = Canarina campanulata.
- Rhazis, *Juss. Gen.* 164 = Mich. campanuloides.
- spicatum, *J. F. Gmel. Syst.* 618 = Mich. campanuloides.
- MINGUARTIA, *Miers, in Journ. Linn. Soc.* xvii. (1877) 338, sphalm. = Minquartia, *Aubl. (Bignoniace.)*.
- MINKELERSIA, *Mart. & Gal. in Bull. Acad. Bras.* x. II. (1843) 200. **LEGUMINOSAE**, *Benth. & Hook. f.* i. 539.
- biflora, *Hemsl. Diagn. Pl. Nov.* 48.—Mexic.
- galactoides, *Mart. & Gal. in Bull. Acad. Bras.* x. II. (1843) 200.—Mexic.
- MINQUARTIA, *Aubl. Pl. Gui. Suppl.* 4 (1775). **BIGNONIACEAE**.
- guianensis, *Aubl. l. c.*—Guian.



- MINTHA**, St. Lag. in Ann. Soc. Bot. Lyon, vii. (1880) 78 = seq.
- MINTHE**, St. Lag. in Ann. Soc. Bot. Lyon, vii. (1880) 130 = *Mentha*, Tourn. (Labiata).  
*pulegia*, St. Lag. l. c. = *Mentha* *Pulegium*.
- MINTOSTACHYS**, Spach, Hist. Vég. Phan. ix. 164 (1840) = *Bystropogon*, L'Hérit. (Labiata).
- MINUARTIA**, Linn. Sp. Pl. ed. I. 89 (1753) = *Arenaria*, Rupp. (Caryoph.).  
*campestris*, DC. Prod. i. 380 = *A. montana*.  
*campestris*, DC. Sp. Pl. 89 (= *Alsine campestris*).—Hispan.  
*dichotoma*, Echeand. Fl. Caesaraug.; ex Willd. & Lange, Prod. Fl. Hisp. iii. 608 = *A. montana*.  
*dichotoma*, Linn. Sp. Pl. 89 (= *Alsine dichotoma*).—Hispan.  
*fauculata*, Reichb. Ic. Fl. Germ. v. 28. t. 206.—*A. globulosa*.  
*fastigiata*, Reichb. l. c. 28 = *A. globulosa*.  
*montana*, Cav. ex Nym. Consp. 120 (= *Alsine campestris*).—Hispan.  
*montana*, Linn. Sp. Pl. 90 = *A. montana*.  
*Peteri*, Reichb. ex Nym. Consp. 118 = *A. globulosa*.  
*ramosissima*, Schur, Enum. Pl. Trans. 112 = *A. ramosissima*.  
*rostrata*, Reichb. Ic. Fl. Germ. v. 28 = *A. rostrata*.  
*tenuifolia*, Nees, ex Mart. Hort. Erlang. 44 = *A. mucronata*.
- MINURIA**, DC. Prod. v. 298 (1836). *COMPOSITAE*, Benth. & Hook. f. ii. 267.  
*ELACHOTHAMNUS*, DC. Prod. v. 398 (1836).  
*KIPPSTIA*, F. Muell. Rep. Babb. Exped. 12 (1858).  
*THEROGERON*, DC. Prod. v. 283 (1836).  
*asteroidea*, Sond. in Linnaea, xxv. (1852) 467 = *leptophylla*.  
*Candollei*, F. Muell. Fragm. ix. 119.—Austral.  
*Cunninghami*, Benth. Fl. Austral. iii. 498.—Austral.  
*denticulata*, Benth. l. c. 499.—Austral.  
*integerrima*, Benth. l. c.—Austral.  
*leptophylla*, DC. Prod. v. 298.—Austral.  
*suaveifolia*, F. Muell. ex Benth. Fl. Austral. iii. 499.—Austral.  
*tenuissima*, DC. Prod. v. 298 = *leptophylla*.
- MINUROTHAMNUS**, DC. Prod. vii. 286 (1838). *COMPOSITAE*, Benth. & Hook. f. ii. 331.  
*phagoloides*, DC. l. c.—Afr. austr.
- MINUTALIA**, Fenzl, in Flora, xxvii. (1844) 312, nomen = *Antidesma*, Linn. (Euphorb.).  
*tomentosa*, Fenzl, l. c. = *A. venosum*.
- MINUTIA**, Vell. Fl. Flum. 19 (1825); l. t. 47 (1827) = *Lindociera*, Sw. (Oleac.).  
*trichotoma*, Vell. II. cc. = *L. mandiocana*?
- MINYRANTHES**, Turcz. in Bull. Soc. Nat. Mosc. xxiv. (1851) i. 180 = *Sigesbeckia*, Linn. (Compos.).  
*heterophylla*, Turcz. l. c. 181 = *S. orientalis*.
- MINYTHODES**, Phil. ex Benth. & Hook. f. Gen. ii. 496 (1873) = *Chaetanthera*, Ruiz & Pav. (Compos.).
- MIOCARPUS**, Naud. in Ann. Sc. Nat. Sér. III. ii. (1844) 146 = *Acisanthera*, P. Br. (Melastom.).  
*paludosa*, Naud. l. c. 147 = *A. limnobios*.
- MIONANDRA**, Griseb. in Goett. Abh. xix. (1874) 101. *MALPIGHIAEAE*.  
*argentea*, Griseb. l. c. 102.—Reg. Argent.  
*camareoides*, Griseb. l. c.—Reg. Argent.
- MIOPTILA**, Rafin. Am. Man. Mulb. 37 (1839) = *Zanthoxylum*, Linn. (Rutac.).  
*odorata*, Rafin. l. c. = *Z. americanum*.
- MIQUELIA**, Arn. & Nees, in Nov. Act. Nat. Cur. xix. Suppl. i. (1848) 177 = *Garnotia*, Brongn. (Gramin.).  
*barbulata*, Nees, l. c. = *G. stricta*.  
*courtalesensis*, Arn. & Nees, l. c.—Ind. or.  
*Emodi*, Arn. & Nees, l. c.—Reg. Himal.
- MIQUELIA**, Blume, in Bull. Sc. Phys. et Nat. Néerl. i. (1838) 94 = *Stauranthera*, Benth. (Gesnerac.).  
*auraea*, Blume, Rumphia, iv. 34 = *S. ecalcarata*.  
*caerulea*, Blume, in Bull. Sc. Phys. et Nat. Néerl. i. (1838) 94 = *S. ecalcarata*.
- MIQUELIA**, Meissn. Gen. 152 (1838). *OLACINEAE*, Benth. & Hook. f. i. 354.  
*JENKINSIA*, Griff. in Calc. Journ. Nat. Hist. iv. (1843) 231. t. 12.  
*assamica*, Mast. in Hook. f. Fl. Brit. Ind. i. 593.—Reg. Himal.  
*cancellata*, Kura, in Journ. Az. Soc. Beng. xlv. (1875) II. 201.—Malacca.  
*celebica*, Blume, Rumphia, vi. 371.—Ins. Celebes.  
*Cumingii*, Baill. Adansonia, x. (1871-72) 278.—Ins. Philipp.  
*dentata*, Bedd. in Madr. Journ. Sc. Ser. III. i. (1864) 38 = *Kleinii*?  
*gibba*, Baill. Adansonia, x. (1871-72) 278.—Ind. or.  
*Kleinii*, Mast. in Hook. f. Fl. Brit. Ind. i. 593 = *assamica*.  
*Kleinii*, Meissn. Gen. Comm. 109.—Ind. or.
- MIRA**, Colenso, Excurs. N. Island, 84 (1844) sphalm. = *MIDA*, K. Cunn. = *Fusanus*, R. Br. (Santal.).
- MIRABELLIA**, Bert. ex Baill. Etud. Gén. Euph. 436 (1858) = *Dysopsis*, Baill. (Euphorb.).  
*glechomoides*, Bert. ex Baill. l. c. = *D. Geyana*.
- MIRABILIS**, Riv. ex Linn. Syst. ed. I (1735). *NYCTAGINEAE*, Benth. & Hook. f. iii. 3.  
*NYCTAGO*, Juss. Gen. 90 (1789).  
*QUAMOCLIDION*, Choisy, in DC. Prod. xiii. II. 429 (1849).  
*aggregata*, Cav. Ic. v. 22 = *Oxybaphus aggregatus*.  
*ambigua*, Trautv. Del. Sem. Hort. Kiov. (1840) 6.—Cf. Linnaea, xv. (1841) Litt. 97 = *M. Jalapa*.  
*californica*, A. Gray, in Torr. Bot. Mex. Bound. 173 = *Oxybaphus californicus*.  
*coccinea*, Benth. & Hook. f. Gen. iii. 3.—Am. bor. occ.  
*cordata*, Brouss. ex Roem. & Schult. Syst. iv. 2 = *hybrida*.  
*corymbosa*, Cav. Ic. iv. 55. t. 379 = *Oxybaphus glaberrimus*.  
*dichotoma*, Gater. Pl. Montaub. 46 = *M. Jalapa*.  
*dichotoma*, Linn. Syst. ed. X. 931.—Mexic.  
*divaricata*, Lowe, in Trans. Camb. Phil. Soc. iv. (1831) 17.—Ins. Madera.  
*Froebellii*, Greene, in Bull. Calif. Acad. i. III. (1885) 124.—Calif.  
*Greenii*, S. Wats. in Proc. Am. Acad. xii. (1877) 253.—Calif.  
*hybrida*, Lepel. in Ann. Mus. Par. viii. (1806) 481.—Mexic.; N. Granat.  
*Jalapa*, Linn. Sp. Pl. 177.—Am. trop.  
*Jalappa*, Thunb. Fl. Jap. 91 = *prae*.  
*longiflora*, Blanco, Fl. Filip. ed. I. 77 = *M. Jalapa*.  
*longiflora*, Linn. in Vet. Akad. Handl. Stockh. (1755) 176. t. 6. f. 1.—Mexic.  
*multiflora*, A. Gray, in Torr. Bot. Mex. Bound. 173.—Am. bor. occ.  
*odorata*, Hort.—Cf. Linnaea, xii. (1838) Litt. 75 = *longiflora*.  
*odorata*, Linn. Cent. Pl. i. 7; Amoen. Acad. iv. 267 = *dichotoma*.  
*oxybaphoides*, A. Gray, in Torr. Bot. Mex. Bound. 173.—Am. bor. occ.  
*parviflora*, Targ.-Tozz. ex Steud. Nom. ed. I. 535 = *dichotoma*.  
*pedunculata*, Stokes, Bot. Mat. Med. i. 311 = *M. Jalapa planiflora*, Trautv. in Bull. Sc. Acad. Pétersb. vi. (1840) 215 = *M. Jalapa*.  
*procera*, Bertol. in Nov. Comm. Bonon. iii. (1839) 15 = *M. Jalapa*.  
*pubescens*, Zipp. ex Span. in Linnaea, xv. (1841) 342 = *M. Jalapa*.  
*suaveolens*, Billb. ex Beurl. in Vet. Akad. Handl. Stockh. 1854 (1856) 141 = *M. Jalapa*.  
*suaveolens*, H. B. & K. Nov. Gen. et Sp. ii. 213 = *longiflora*.  
*tenuiloba*, S. Wats. in Proc. Am. Acad. xvii. (1881-82) 375.—Calif.  
*triflora*, Benth. Pl. Hartw. 23.—Mexic.  
*undulata*, Steud. Nom. ed. II. i. 796 = *dichotoma*.  
*uniflora*, Schrank, in Denkschr. Bot. Ges. Regensb. ii. (1822) 84.—Bras.  
*viscosa*, Cav. Ic. i. 13 = *Oxybaphus viscosus*.  
*Xalapa*, Noronha, in Verh. Batav. Gen. v. (1790) ed. I. Art. IV. 20 = *M. Jalapa*.
- MIRADORIA**, Sch. Bip. ex Benth. & Hook. f. Gen. ii. 407 (1873) = *Microspermum*, Lag. (Compos.).  
*Sartorii*, Sch. Bip. l. c. = *Microspermum debile*.
- MIRASOLIA**, Sch. Bip. ex Benth. & Hook. f. Gen. ii. 367 (1873) = *Gymnolomia*, H. B. & K. (Compos.).  
*calva*, Benth. & Hook. f. l. c. 368 = *G. calva*.  
*diversifolia*, Hemsl. Biol. Centr. Am. Bot. II. 168 = *Tithonia diversifolia*.  
*scaberrima*, Benth. & Hook. f. Gen. ii. 368 = *G. platylepis*.
- MIRBELIA**, Sm. in Kon. & Sims, Ann. Bot. i. (1805) 511. *LEGUMINOSAE*, Benth. & Hook. f. i. 468.  
*DICHOSEMA*, Benth. in Enum. Pl. Hueg. 35 (1837).  
*OXVCLADIUM*, F. Muell. in Hook. Kew Journ. ix. (1857) 20.  
*angustifolia*, R. Grah. in Edinb. N. Phil. Journ. xxvi. (1838) 197 = *reticulata*.  
*notoides*, F. Muell. in Trans. Phil. Inst. Vict. iii. (1859) 53.—Austral.  
*aphylla*, F. Muell. Fragm. iv. 11 = *daviesioides*.  
*aspera*, Turcz. in Bull. Soc. Nat. Mosc. xxvi. (1853) i. 281 = *ovata*.  
*Baxteri*, Lindl. Bot. Reg. t. 1434 = *Oxylobium scandens cordata*, Pritz, Ic. Ind. l. 718 = *Daviesia cordata*.  
*daviesioides*, Benth. Fl. Austral. ii. 37.—Austral.  
*dilatata*, R. Br. in Ait. Hort. Kew. ed. II. iii. 21.—Austral.  
*floribunda*, Benth. in Lindl. Swan River App. 12.—Austral.  
*grandiflora*, Ait. ex Hook. Bot. Mag. t. 2771.—Austral.  
*ilicifolia*, Hort. ex Regel, Cat. Pl. Hort. Aksakov. 94, nomen.—Austral.  
*Meissneri*, Hook. Bot. Mag. t. 4419 = *dilatata*.  
*microphylla*, Benth. Fl. Austral. ii. 37.—Austral.  
*multicaulis*, Benth. l. c.—Austral.  
*ovata*, Meissn. in Lehm. Pl. Preiss. i. 77.—Austral.  
*oxyclada*, F. Muell. Fragm. iv. 12.—Austral.  
*oxylobioides*, F. Muell. l. c. ii. 154.—Austral.  
*pulchella*, Meissn. in Lehm. Pl. Preiss. ii. 221 = *floribunda*.  
*pungens*, A. Cunn. ex G. Don, Gen. Syst. ii. 126.—Austral.  
*racemosa*, Turcz. in Bull. Soc. Nat. Mosc. xxvi. (1853) i. 282.—Austral.  
*reticulata*, Sm. in Kon. & Sims, Ann. Bot. i. (1805) 511.—Austral.  
*rubraefolia*, G. Don, Gen. Syst. ii. 126 = *reticulata*.  
*speciosa*, Sieber, ex DC. Prod. ii. 115.—Austral.  
*speciosa*, Sweet, Fl. Austral. t. 34 = *floribunda*.  
*spinosa*, Benth. Fl. Austral. ii. 38.—Austral.  
*subcordata*, Turcz. in Bull. Soc. Nat. Mosc. xxvi. (1853) i. 282.—Austral.
- MIRICA**, Nocca, in Usteri, Ann. Bot. v. (1793) 17 = *Myrica*, Linn.
- MIRMECODIA**, Gaudich. in Freyc. Voy. Bot. 472 (1826) = *Myrmecodia*, Jack (Rubiace.).
- MIROBALANUS**, Steud. Nom. ed. II. ii. 151 (1841) = *MYROBALANUS*, Gaertn. = *Terminalia*, Linn. (Combret.).
- MIROXILUM**, Blanco, Fl. Filip. ed. I. 818 (1837) = *MYROXYLON*, Forst. = *Xylosma*, Forst. (Bixin.).
- MIROXYLON**, Scop. Introd. 267 (1777) = *prae*.
- MIROXYLUM**, Blanco, Fl. Filip. ed. I. 812 (1837) = *prae*.
- MISANDRA**, Comm. ex Juss. Gen. 405 (1789) = *Gunnera*, Linn. (Halorag.).  
*lobata*, Oerst. in Kjoeb. Vidensk. Meddel. (1857) 193 = *G. lobata*.  
*magellanica*, J. F. Gmel. Syst. 76 = *G. magellanica*.  
*prorrepens*, Oerst. in Kjoeb. Vidensk. Meddel. (1857) 193 = *G. prorrepens*.
- MISANDRA**, F. G. Dietr. Vollst. Lexik. Gaertn. Nachtr. v. 102 (1819) = *Tillandsia*, Linn. (Bromel.).  
*juncea*, F. G. Dietr. l. c. 103 = *F. setacea*.  
*strobilantha*, F. G. Dietr. l. c. 104 = *T. strobilantha*.
- MISANDROPSIS**, Oerst. in Kjoeb. Vidensk. Meddel. (1857) 192 = *Gunnera*, Linn. (Halorag.).  
*monoica*, Oerst. l. c. = *G. monoica*.



- MISANORA**, Urv. in Mém. Soc. Linn. Par. iv. (1826) 621, sphalm. = **MISANDRA**, Comm. = **Gunnera**, Linn. (Halorag.).
- MISANTECA**, Cham. & Schlecht. in Linnaea, vi. (1831) 367. **LAURINEAE**, Benth. & Hook. f. iii. 155.  
**SYMPHYODAPHNE**, A. Rich. Fl. Cub. Fanerog. ii. 190. t. 67 (1853).  
*anacardioides*, Benth. in Hook. Ic. Pl. t. 1259.—Bras. capitata, Cham. & Schlecht. in Linnaea, vi. (1831) 367.—Mexico.  
*crassiramea*, Benth. in Hook. Ic. Pl. xiii. 47, in obs.—Bras.  
*cubensis*, Benth. l. c.—Cuba.
- MISCANTHUS**, Anders. in Oefvers. Vet. Akad. Stockh. (1855) 165. **GRAMINEAE**, Benth. & Hook. f. iii. 1125.  
**ECCOLOPUS**, Steud. Syn. Pl. Gram. 123 (1855).  
**EULALIA**, Trin. in Mém. Acad. Pétersb. Sér. VI. ii. (1833) 332, partim.  
*capensis*, Anders. in Oefvers. Vet. Akad. Stockh. (1855) 165 = *Erianthus capensis*.  
*cotulifer*, Benth. in Journ. Linn. Soc. xix. (1881) 65.—Japan.  
*fuscus*, Benth. l. c. = *Saccharum fuscum*.  
*japonicus*, Anders. in Oefvers. Vet. Akad. Stockh. (1855) 166.—As. or.; Polynes.  
*luzonensis*, Anders. l. c. = *japonicus*.  
*purpurascens*, Anders. l. c. 167.—Japan.  
*saccharifer*, Benth. in Journ. Linn. Soc. xix. (1881) 65 (sphalm. *sacchariflorus*).—As. or.; Japon.  
*sinensis*, Anders. in Oefvers. Vet. Akad. Stockh. (1855) 166.—China; Japon.
- MISCHANTHUS**, Coss. in Bull. Soc. Bot. Fr. iv. (1857) 14 = **Mecomischus**, Coss. (Compos.).
- MISCHANTHUS**, Ind. Kew. supra, i. 912, in syn. sphalm. = **Misoanthus**, Anders. (Gramin.).
- MISCHOCARPUS**, Blume, Bijdr. 238 (1825); Rumphia, iii. 166 (1847) = **Ratonia**, DC. (Sapind.).  
*anodontus*, Radlk. in Sitzb. Math.-Phys. Acad. Muench. ix. (1879) 647 = *R. anodonta*.  
*exangulatus*, Radlk. l. c. = *R. exangulata*.  
*fuscescens*, Blume, Rumphia, iii. 169 = *Cupania Helferli grandissimus*, Radlk. in Sitzb. Math.-Phys. Acad. Muench. ix. (1879) 647 = *R. grandissima*.  
*lachnocarpus*, Radlk. l. c. = *R. lachnocarpa*.  
*pentapetalus*, Radlk. l. c. 646 = *Cupania pentapetala*.  
*pyriformis*, Radlk. l. c. 647 = *R. pyriformis*.  
*sumatranus*, Blume, Rumphia, iii. 168 = *Cupania sumatrana*.  
*sundaticus*, Blume, Bijdr. 238 = *Cupania Lessertiana*.
- MISCHODON**, Thw. in Hook. Kew Journ. vi. (1854) 299. t. 10. **EUPHORBIACEAE**, Benth. & Hook. f. iii. 280.  
*zeylanicus*, Thw. l. c. 300.—Zeylan.
- MISCHOPHLOEUS**, Scheff. in Ann. Jard. Buitenz. ii. (1876) 115. **PALMAE**, Benth. & Hook. f. iii. 883.  
*paniculata*, Scheff. l. c. 152.—Ins. Ternate.
- MISCHOSPORA**, Boeck. in Flora, xliii. (1860) 113 = **Fimbristylis**, Vahl. (Cyperac.).  
*efoliata*, Boeck. l. c. = *F. tetragona*.
- MISCODENDRUM**, Steud. Nom. ed. II. ii. 151 (1841) = **Myzodendron**, Banks (Santal.).
- MISCOLOBIUM**, Vog. in Linnaea, xi. (1837) 200 = **Dalbergia**, Linn. (Legumin.).  
*densiflorum*, Benth. in Ann. Wien. Mus. ii. (1838) 104 = *D. densiflora*.  
*divaricatum*, Benth. l. c. = *D. densiflora*.  
*glandulosum*, Benth. in Mart. Fl. Bras. xv. i. 223 = *D. glandulosa*.  
*glaucescens*, Mart. ex Benth. in Ann. Wien. Mus. ii. (1838) 103 = *D. glaucescens*.  
*lateriflorum*, Benth. in Mart. Fl. Bras. xv. i. 225 = *D. lateriflora*.  
*nigrum*, Allem. in Trab. Soc. Vell. 66 = *D. nigra*.  
*nigrum*, Mart. Herb. Fl. Bras. n. 1126 = *D. Misco-*  
*lobium*.  
*parviflorum*, Benth. in Mart. Fl. Bras. xv. i. 242 = *Machaerium parviflorum*.
- MISCOLOBIUM** :—  
*polyphyllum*, Benth. in Ann. Wien. Mus. ii. (1838) 103 = *Dalbergia foliolosa*.  
*scandens*, Benth. in Mart. Fl. Bras. xv. i. 226 = *D. gracilis*.  
*Spruceanum*, Benth. in Journ. Linn. Soc. iv. Suppl. (1860) 35 = *D. Spruceana*.  
*villosum*, Benth. in Ann. Wien. Mus. ii. (1838) 104 = *villosa*.  
*violaceum*, Vog. in Linnaea, xi. (1837) 201 = *D. Misco-*  
*lobium*.
- MISCOPETALUM**, Haw. Syn. Pl. Succ. 323 (1812) = **Saxifraga**, Linn.  
*cernuum*, S. F. Gray, Nat. Arr. Brit. Pl. ii. 530 = *S. cernua*.  
*rotundifolium*, Haw. Syn. Pl. Succ. 323 = *S. rotundi-*  
*folium*.
- MISIPUS**, Rafin. Sylva Tellur. 60 (1838) = **Elaeo-**  
**carpus**, Linn. (Tiliac.).  
*serratus*, Rafin. l. c. = *E. serratus*.
- MISODENDRON**, G. Don, Gen. Syst. iii. 408 (1834) = seq.
- MISODENDRUM**, DC. Coll. Mém. vi. 14. tt. 11, 12 (1830); et Prod. iv. 285 (1830) = **Myzodendron**, Banks. (Santal.).
- MISSIESSIA**, Benth. & Hook. f. Gen. iii. 391 (1880) = seq.
- MISSIESSYA**, Gaudich. Bot. Voy. Bonite, t. 93 (1853) = **Leucosyke**, Zoll. (Urtic.).  
*alba*, Wedd. in Ann. Sc. Nat. Sér. IV. i. (1854) 195 = *L. alba*.  
*aspera*, Wedd. l. c. = *L. alba*.  
*bimensis*, Wedd. l. c. = *L. alba*.  
*bornensis*, Blume, Mus. Bot. Lugd. Bat. ii. 164 = *L. bornensis*.  
*candidissima*, Blume, l. c. 165 = *L. javanica*.  
*celebica*, Blume, l. c. 165 = *L. celebica*.  
*celtidifolia*, Gaudich. Bot. Voy. Bonite, t. 93 = *L. alba*.  
*corymbulosa*, Wedd. in Arch. Mus. Par. viii. (1855-56) 476 = *L. corymbulosa*.  
*elongata*, Blume, Mus. Bot. Lugd. Bat. ii. 163 = *L. alba*.  
*fagifolia*, Gandich. Bot. Voy. Bonite, t. 93 = *L. alba*.  
*faicata*, Blume, Mus. Bot. Lugd. Bat. ii. 164 = *L. alba*.  
*hispidissima*, Wedd. in Ann. Sc. Nat. Sér. IV. i. (1854) 195 = *L. hispidissima*.  
*hypoleuca*, Wedd. l. c. = *Debregeasia hypoleuca*.  
*javanica*, Wedd. l. c. = *L. javanica*.  
*mutabilis*, Blume, Mus. Bot. Lugd. Bat. ii. 163 = *L. alba*.  
*ochroneura*, Blume, l. c. 165 = *L. ochroneura*.  
*parvifolia*, Wedd. in Ann. Sc. Nat. Sér. IV. i. (1854) 195 = *Debregeasia edulis*.  
*rubiginosa*, Blume, Mus. Bot. Lugd. Bat. ii. 164 = *L. rubiginosa*.  
*sumatranus*, Blume, l. c. 165 = *L. sumatrana*.  
*velutina*, Wedd. in Ann. Sc. Nat. Sér. IV. i. (1854) 195 = *Debregeasia velutina*.  
*villosa*, Blume, Mus. Bot. Lugd. Bat. ii. 163 = *L. alba*.  
*Wallichii*, Wedd. in Ann. Sc. Nat. Sér. IV. i. (1854) 195 = *Debregeasia Wallichiana*.
- MISTRALIA**, Fourr. in Ann. Soc. Linn. Lyon, N. S. xvii. (1869) 147 = **Daphne**, Linn. (Thymel.).  
*Gnidium*, Fourr. l. c. = *D. Gnidium*.
- MISTYLLUS**, Presl, Symb. Bot. i. 49 (1830) = **Trifolium**, Tourn. (Legumin.).  
*spumosus*, Presl, l. c. = *T. spumosum*.  
*turgidus*, Presl, l. c. = *T. versiculosum*.
- MITCHELLA**, Linn. Diss. Chen. 24 (1751); Amoen. Acad. iii. 16 (1756). **RUBIACEAE**, Benth. & Hook. f. ii. 137.  
**DISPERMA**, J. F. Gmel. Syst. 892 (1791).  
**GEOPHERMUM**, Willd. ex Schult. Mant. iii. 18, 350 (1827).  
*ovata*, DC. Prod. iv. 452.—Ecuador.  
*pilosa*, Benth. Pl. Hartw. 194 = *Corynula pilosa*.  
*repens*, Linn. Sp. Pl. 111.—Am. bor.; Japon.  
*undulata*, Sieb. & Zucc. in Abh. Akad. Muench. iv. iii. (1846) 175 = *repens*.
- MITCHERLICHIA**, Klotzsch, in Monatsb. Berl. Acad. (1854) 124 = **MITSCHERLICHIA**, Klotzsch = **Begonia**, Linn.  
*albo-coccinea*, Klotzsch, l. c. = *B. albo-coccinea*.
- MITELLA**, Tourn. ex Linn. Syst. ed. I (1755).  
**SAXIFRAGEAE**, Benth. & Hook. f. i. 638.  
**DRUMMONDIA**, DC. Prod. iv. 49 (1830).  
**MITELLOPSIS**, Meissn. Gen. 136 (1838).  
**OZOMELIS**, Rafin. Fl. Tellur. ii. 73 (1836).  
**PECTANTIA**, Rafin. l. c. 72 (1836).  
*acerifolia*, Schlecht. ex Ledeb. Fl. Ross. ii. 238 = *Tellima grandiflora*.  
*Breweri*, A. Gray, in Proc. Am. Acad. vi. (1864-65) 533.—Calif.  
*caulescens*, Nutt. ex Torr. & Gray, Fl. N. Am. i. 536.—Am. bor. occ.  
*cordifolia*, Lam. Encyc. iv. 196 = *nuda*.  
*diphylla*, Linn. Sp. Pl. 406.—Am. bor.  
*grandiflora*, Pursh, Fl. Am. Sept. i. 314 = *Tellima grandiflora*.  
*japonica*, Miq. Ann. Mus. Bot. Lugd. Bat. iii. 96; Maxim. in Bull. Acad. Pétersb. xi. (1867) 431.—Japan.  
*nuda*, Linn. Sp. Pl. 406.—Sibir.; Am. bor.  
*parviflora*, D. Dietr. Syn. Pl. ii. 1539 = *Tellima parviflora*.  
*pentandra*, Hook. Bot. Mag. t. 2933.—Am. bor. occ.  
*prostrata*, Michx. Fl. Bor. Am. i. 270 = *nuda*.  
*reniformis*, Lam. Encyc. iv. 196 = *nuda*.  
*trifida*, R. Grab. in Edinb. N. Phil. Journ. (Apr. June, 1829) 185.—Am. bor. occ.
- MITELLOPSIS**, Meissn. Gen. 136 (1830) = **Mitella**, Tourn. (Saxif.).  
*Drummondia*, Meissn. Gen. Comm. 100 = *Mitella pentandra*.  
*Hookeri*, Meissn. l. c. = *Mitella trifida*.  
*pentandra*, Walp. Rep. ii. 370 = *Mitella pentandra*.  
*trifida*, Walp. l. c. = *Mitella trifida*.
- MITESIA**, Rafin. New Fl. Am. iv. 47 (1836); Fl. Tellur. iii. 15 (1836) = **Polygonum**, Tourn.  
*albiflora*, Rafin. Fl. Tellur. iii. 15.—Hab. l.  
*divergens*, Rafin. New Fl. Am. iv. 48; Fl. Tellur. iii. 15.—Am. bor.  
*floridana*, Rafin. New Fl. Am. 47.—Am. bor.  
*hirsuta*, Rafin. l. c. 48; Fl. Tellur. iii. 15 = *P. hirsutum*.  
*ligularis*, Rafin. New Fl. Am. iv. 47.—Am. bor.  
*montana*, Rafin. Fl. Tellur. iii. 15.—Hab. l.  
*punctata*, Rafin. l. c. = *P. punctatum*.
- MITHRACARPUS**, Reichb. Consp. 94 (1828) = **Mitracarpus**, Zucc. (Rubiac.).
- MITHRIDATEA**, Comm. ex Schreb. Gen. 783 (1791) = **Tambourissa**, Sonner. (Monim.).  
*amplifolia*, Boj. Hort. Maurit. 290 = *T. amplifolia*.  
*cymosa*, Willd. ex Steud. Nom. ed. II. ii. 161, nomen. Tul. in Arch. Mus. Par. viii. (1855-56) 306 (Rubiacea).—Hab. l.  
*quadrifida*, Willd. Sp. Pl. i. 27 = *T. quadrifida*.  
*Tambourissa*, Boj. Hort. Maurit. 290 = *T. quadrifida*.
- MITHRIDATIUM**, Adans. Fam. ii. 48 (1763) = **Erythronium**, Linn. (Liliac.).
- MITINA**, Adans. Fam. ii. 116 (1768) = **Carlina**, Linn. (Compos.).  
*corymbosa*, Cass. in Dict. Sc. Nat. xlvii. 508 = *C. corymbosa*.  
*lanata*, Cass. l. c. 507 = *C. lanata*.  
*sulphurea*, Cass. l. c. 508 = *C. racemosa*.
- MITODENDRON**, Walp. Ann. i. 360 (1849), sphalm. = **Myzodendron**, Banks (Santal.).
- MITOLEPIS**, Balf. f. in Proc. Roy. Soc. Edinb. xii. (1884) 78. **ASCLEPIADEAE**.  
*intricata*, Balf. f. l. c.—Ins. Socotra.
- MITOPETALUM**, Blume, Praef. Fl. Jav. 8 (1828) = **Tainia**, Blume (Orchid.).  
*angustifolium*, Blume, Mus. Bot. Lugd. Bat. ii. 182 = *T. angustifolia*.  
*bicornis*, Blume, l. c. = *T. bicornis*.  
*fimbriatum*, Miq. Fl. Ind. Bat. iii. 674 = *T. fimbriata*.



## MITOPETALUM:—

- latifolium*, Blume, Mus. Bot. Lugd. Bat. ii. 185 = *Tainia latifolia*.  
*parviflorum*, Blume, Orch. Archip. Ind. 160, t. 50. f. 2 = *trinerve*.  
*plicatum*, Blume, Mus. Bot. Lugd. Bat. ii. 185.—Java.  
*rubescens*, Blume, Orch. Archip. Ind. 159, t. 51 = *plicatum*.  
*speciosum*, Blume, Praef. Fl. Jav. 8 = *T. speciosa*.  
*trinerve*, Blume, Mus. Bot. Lugd. Bat. ii. 185 = *T. trinervis*.  
*trinervis*, Blume, Orch. Archip. Ind. 160 = *pracc*.  
*Wightii*, Blume, Mus. Bot. Lugd. Bat. ii. 185 = *T. bicornis*.

MITOSTAX, Rafin. Sylva Tellur. 120 (1838) = *Protopia*, Linn. (Legumin.).  
*pallida*, Rafin. l. c. = *P. juliflora*.MITOSTEMMA, Mast. in Journ. Bot. xxi. (1883) 33. *PASSIFLOREAE*.  
*Glaziovii*, Mast. l. c. 34.—Bras.  
*Jenmanii*, Mast. l. c.—Guian.MITOSTIGMA, Blume, Mus. Bot. Lugd. Bat. ii. 189 (1856) = *Habenaria*, Willd. (Orchid.).  
*gracile*, Blume, l. c. 190 (= *Gymnadenia gracilis*).—Japan.MITOSTIGMA, Decne. in DC. Prod. viii. 507 (1844). *ASCLEPIADEAE*, Benth. & Hook. f. ii. 748.  
*affine*, Griseb. in Goett. Abh. xxiv. (1879) 225.—Reg. Argent.

- cionophorum*, Griseb. l. c. 226.—Reg. Argent.  
*latiflorum*, Griseb. l. c.—Reg. Argent.  
*niveum*, Griseb. l. c.—Reg. Argent.  
*rhyacophorum*, Griseb. l. c.—Reg. Argent.  
*tomentosum*, Decne. in DC. Prod. viii. 507.—Reg. Argent.

MITOSTYLIS, Rafin. Sylva Tellur. 114 (1838) = *Cleome*, Linn. (Cappar.).  
*procumbens*, Rafin. l. c. = *C. procumbens*.

- MITOZUS, Miers, Apocyn. S. Am. 217 (1878) = *Echites*, R. Br. (Apocyn.).  
*Blanchetii*, Miers, l. c. 219 = *E. Blanchetii*.  
*brachystachys*, Miers, l. c. 222 = *E. brachystachya*.  
*brevipes*, Miers, l. c. 223 = *E. brevipes*.  
*concinnus*, Miers, l. c.—Bras.  
*cuyabensis*, Miers, l. c. = *E. cuyabensis*.  
*discolor*, Miers, l. c. 224 = *E. discolor*.  
*exilis*, Miers, l. c. 218 = *E. funiformis*.  
*funiformis*, Miers, l. c. 219 = *E. funiformis*.  
*gracilipes*, Miers, l. c. 220 = *E. gracilipes*.  
*guanabaticus*, Miers, l. c. 218 = *E. Vclami*.  
*jamaicensis*, Miers, l. c. 225 = *E. jamaicensis*.  
*leptophyllus*, Miers, l. c. 220 = *E. leptophylla*.  
*mexicanus*, Miers, l. c. 225 = *Prestonia mexicana*.  
*microphyllus*, Miers, l. c. 219 = *E. microphylla*.  
*rugosus*, Miers, l. c. 222 = *E. rugosus*.  
*scabridulus*, Miers, l. c. 224.—Bras.  
*symphytocarpus*, Miers, l. c. 222 = *E. symphytocarpa*.  
*tenuis*, Miers, l. c. 220 = *Odontadenia angustifolia*.  
*tenuicaulis*, Miers, l. c. 221 = *E. tenuicaulis*.  
*versicolor*, Miers, l. c. = *E. versicolor*.

MITRA, Honst. ex Linn. Gen. ed. I. 377 (1737) = *Mitrocla*, Linn. (Logan.).MITRACARIUM, Benth. in Hook. Journ. Bot. iii. (1841) 238 = *seq.*MITRACARPUM, Zucc. in Schult. Mant. iii. 210, in obs. (1827). *RUBIACEAE*, Benth. & Hook. f. ii. 146.

- CRUSA*, Cham. ex DC. Prod. iv. 571 (1830).  
*MITRACARPUS*, Reichb. Consp. 94 (1828).  
*SCHIZANGIUM*, Barth. ex DC. Prod. iv. 571 (1830).  
*STAUROSPERMUM*, Thonn. in Schum. & Thonn. Beskr. Guin. Pl. 73 (1827).  
*ampliatum*, Hochst. in Flora, xxv. (1842) t. Beibl. 135, nomen; et ex A. Rich. Tent. Fl. Abyss. i. 349 = *Spermacoce ampliatum*.  
*breviflorum*, A. Gray, Pl. Wright. ii. 68.—Arizona.  
*crusifolium*, A. Rich. Fl. Cub. Fanerog. ii. 31.—Cuba.  
*cuspidatum*, DC. Prod. iv. 572 = *Sellowianum*.  
*diffusum*, Cham. & Schlecht. in Linnaea, iii. (1828) 363.—Am. austr.  
 VOL. II.

## MITRACARPUM:—

- diodioides*, A. Rich. Fl. Cub. Fanerog. ii. 31.—Cuba.  
*discolor*, Miq. in Linnaea, xviii. (1844) 616 = *Humboldtianum*.  
*Dregeanum*, E. Mey. in Drège, Zwei Pfl. Docum. 202, nomen; et ex Sond. in Harv. & Sond. Fl. Cap. iii. 25.—Afr. austr.  
*Fischeri*, Cham. & Schlecht. in Linnaea, iii. (1828) 363.—Jamaic.  
*hirtum*, DC. Prod. iv. 572 = *villosum*.  
*Humboldtianum*, Cham. & Schlecht. in Linnaea, iii. (1828) 358.—Am. austr.  
*laeteviride*, Wright, in Sawv. Fl. Cub. 73.—Cuba.  
*Lhotskianum*, Cham. in Linnaea, ix. (1834) 219.—Bras.  
*lineare*, Benth. Bot. Voy. Sulph. 20.—Calif.  
*linearifolium*, A. Rich. Fl. Cub. Fanerog. ii. 31.—Cuba.  
*neglectum*, DC. Prod. iv. 573 = *Sellowianum*.  
*pallidum*, Hook. & Arn. Bot. Beech. Voy. 430.—Mexic.  
*Peladilla*, Griseb. in Goett. Abh. xxiv. (1879) 158.—Reg. Argent.  
*pilosum*, A. Rich. in Mém. Soc. Hist. Nat. Par. v. (1834) 151, t. 14. f. 4 = *villosum* !  
*puberulum*, Benth. in Hook. Journ. Bot. iii. (1841) 238 = *villosum*.  
*rude*, Benth. l. c. = *Humboldtianum*.  
*Sagraeanum*, DC. Prod. iv. 572.—Cuba.  
*Salamannianum*, DC. l. c. 571 = *Humboldtianum*.  
*scabrellum*, Benth. in Hook. Journ. Bot. iii. (1841) 238.—Bras.  
*scabrum*, Zucc. in Schult. Mant. iii. 210.—Afr. trop.  
*Schizangium*, DC. Prod. iv. 572.—Mexic.  
*Sellowianum*, Cham. & Schlecht. in Linnaea, iii. (1828) 361.—Bras.  
*senegalense*, DC. Prod. iv. 572 = *scabrum*.  
*sphaerostigma*, Hochst. in Flora, xxiv. (1841) 1. Intell. 27 = *Spermacoce ampliatum*.  
*squarrosum*, Cham. & Schlecht. in Linnaea, iii. (1828) 363.—Cuba.  
*stylosum*, Cham. & Schlecht. l. c.—Ins. Philipp.  
*Torresianum*, Cham. & Schlecht. l. c. 360 = *villosum*.  
*verticillatum*, Vatke, in Linnaea, xl. (1876) 196 = *scabrum*.  
*villosum*, Cham. & Schlecht. in Linnaea, iii. (1828) 363.—Jamaic.  
*virgatum*, Cham. & Schlecht. l. c.—Bras.

MITRACARPUS, A. Rich. Tent. Fl. Abyss. i. 348 (1847) = *Mitracarpum*, Zucc. (Rubiace.).MITRACME, Schult. Mant. iii. 67 (1827) = *Mitrasacme*, Labill. (Logan.).

- MITRAGYNA, Korth. Obs. Naocl. Ind. 19 (1839). *RUBIACEAE* [Benth. & Hook. f. ii. 81].  
*MAMBOGA*, Blanco, Fl. Filip. ed. I. 140 (1837).  
*STEPHEGYNE*, Korth. Verh. Nat. Gesch. Bot. 160 (1840).  
*africana*, Korth. Obs. Naocl. Ind. 19.—Afr. trop.  
*macrophylla*, Hiern, in Oliver, Fl. Trop. Afr. iii. 41.—Afr. trop.  
*parvifolia*, Korth. Obs. Naocl. Ind. 19.—Reg. Himal.  
*speciosa*, Korth. l. c.—Borneo.

MITRAGYNE, R. Br. Prod. 452 (1810) = *Mitrasacme*, Labill. (Logan.).

- MITRANTHES, Berg. in Linnaea, xxvii. (1854) 316 = *Calyptanthus*, Sw. (Myrtac.).  
*Browniana*, Berg. in Mart. Fl. Bras. xiv. t. 355.—Bras.  
*eugenioides*, Berg. l. c. = *C. eugenioides*.  
*Gardneriana*, Berg. l. c. 354.—Bras.  
*Langsdorffii*, Berg. l. c. 595.—Bras.  
*Ottonis*, Berg. in Linnaea, xxvii. (1854) 316 = *C. Ottonis*.  
*ovalifolia*, Berg. in Mart. Fl. Bras. xiv. t. 356.—Bras.  
*Riedliana*, Berg. l. c. 595.—Bras.  
*Sartoriana*, Berg. in Linnaea, xxix. (1857-58) 248.—Mexic.

MITRANTHUS, Hochst. in Flora, xxvii. (1844) 103 = *Vandellia*, Linn. (Scrophul.).  
*latifolius*, Hochst. l. c. = *V. sessiliflora*.MITRARIA, Cav. in Anal. Cienc. Nat. iii. (1801) 230. t. 31. *GESNERACEAE*, Benth. & Hook. f. ii. 1012.

- DIPLOCALYX*, Presl, Bot. Bemerk. 146 (1844).  
*coccinea*, Cav. in Anal. Cienc. Nat. iii. (1801) 231.—Ins. Chiloe.  
*pallida*, Hanst. in Linnaea, xxxiv. (1865-66) 419.—Mexic.  
*tomentella*, Hanst. l. c. 420.—Mexic.

MITRARIA, J. F. Gmel. Syst. 799 (1791) = *Barringtonia*, Forst. (Myrtac.).  
*Commerzonii*, J. F. Gmel. l. c. = *B. Butouica*.MITRASACME, Labill. Nov. Holl. Pl. i. 35. t. 49 (1804). *LOGANIACEAE*, Benth. & Hook. f. ii. 790.

- MITRACME*, Schult. Mant. iii. 67 (1827).  
*MITRAGYNE*, R. Br. Prod. 452 (1810).  
*alsinoides*, R. Br. Prod. 453.—As. or.; Austral.  
*ambigua*, R. Br. l. c. 454.—Austral.  
*Archeri*, Hook. f. Fl. Tasman. ii. 368.—Tasmania.  
*canescens*, R. Br. Prod. 453 = *polymorpha*.  
*capillaris*, Wall. in Roxb. Fl. Ind. ed. Carey, i. 420 = *polymorpha*.  
*Cheesemanii*, J. Buch. in Trans. N. Z. Inst. xiv. (1882) 348, t. 29 (Veronicae sp.).—N. Zel.  
*chinensis*, Griseb. in Nov. Act. Nat. Cur. xix. Suppl. i. (1843) 51 = *nudicaulis*.  
*cinerascens*, R. Br. Prod. 452 = *polymorpha*.  
*connata*, R. Br. l. c. 454.—Austral.  
*constricta*, F. Muell. Fragm. i. 131 = *connata*.  
*crystallina*, Griff. Notul. iv. 87 = *alsinoides*.  
*Cunninghamii*, Benth. Fl. Austral. iv. 357.—Austral.  
*diffusa*, Benth. in Journ. Linn. Soc. i. (1857) 93 = *paludosa*.  
*distylis*, F. Muell. in Trans. Phil. Soc. Vict. i. (1855) 20.—Austral.  
*divergens*, Hook. f. in Hook. Lond. Journ. Bot. vi. (1847) 272 = *paradoxa*.  
*elata*, R. Br. Prod. 453.—Austral.  
*elata*, F. Muell. Fragm. i. 132 = *longiflora*.  
*exserta*, F. Muell. l. c. 131.—Austral.  
*gentiana*, F. Muell. l. c. 130.—Austral.  
*hirsuta*, Presl, Bot. Bemerk. 104 = *polymorpha*.  
*Hookeri*, J. Buch. in Trans. N. Z. Inst. xiv. (1882) 348, t. 29 (Veronicae sp.).—N. Zel.  
*indica*, Wight, Ic. Pl. t. 1601 = *alsinoides*.  
*laevis*, Benth. in Journ. Linn. Soc. i. (1857) 93.—Austral.  
*laricifolia*, R. Br. Prod. 453.—Austral.  
*longiflora*, F. Muell. ex Benth. Fl. Austral. iv. 353.—Austral.  
*lutea*, F. Muell. Fragm. i. 133.—Austral.  
*malaccensis*, Wight, Ic. t. 1601 = *polymorpha*.  
*montana*, Hook. f. ex Benth. in Journ. Linn. Soc. i. (1857) 93.—Austral.  
*multicaulis*, R. Br. Prod. 453.—Austral.  
*nuda*, Nees, in Lehm. Pl. Preiss. ii. 239 = *paradoxa*.  
*nudicaulis*, Reinw. ex Blume, Bijdr. 849.—As. or.; Austral.  
*paludosa*, R. Br. Prod. 453.—Austral.  
*paradoxa*, R. Br. l. c. 454.—Austral.  
*perpusilla*, Hook. f. in Hook. Lond. Journ. Bot. vi. (1847) 275 = *serpyllifolia*.  
*Petriei*, J. Buch. in Trans. N. Z. Inst. xiv. (1882) 349, t. 30. f. 1 (Veronicae sp.).—N. Zel.  
*phascoides*, R. Br. Prod. 454.—Austral.  
*pilosa*, Labill. Nov. Holl. Pl. i. 36. t. 49.—Austral.  
*pilosula*, F. Muell. Fragm. i. 134 = *paludosa*.  
*polymorpha*, R. Br. Prod. 452.—As. or.; Austral.  
*prolifera*, R. Br. l. c. 453.—Austral.  
*prolifera*, Sieber, ex Schult. Mant. iii. 67 = *polymorpha*.  
*pusilla*, Dalt. in Hook. Kew Journ. ii. (1850) 136 = *alsinoides*.  
*pygmaea*, R. Br. Proa. 453.—Austral.  
*ramosa*, R. Br. l. c. = *multicaulis*.  
*serpyllifolia*, R. Br. l. c. 454.—Austral.  
*setosa*, Hance, in Journ. Bot. xv. (1877) 335.—Cambodia.  
*Sieberi*, A. DC. in DC. Prod. ix. 10 = *polymorpha*.  
*squarrosa*, R. Br. Prod. 452 = *polymorpha*.  
*stellata*, R. Br. l. c. 454.—Austral.  
*subvolubilis*, F. Muell. Fragm. i. 133 = *laevis*.  
*tenuiflora*, Benth. Fl. Austral. iv. 354.—Austral.  
*trinervis*, Span. in Linnaea, xv. (1841) 335 = *polymorpha*.  
*villosa*, Pritz. Ic. Ind. i. 719, sphalm. = *pilosa*.



- MITRASTIGMA**, Harv. in Hook. Lond. Journ. Bot. i. (1842) 20 = *Plectronia*, Linn. (Rubiaceae).  
*lucidum*, Harv. l. c. (= *Canthium obovatum*).—Afr. austr.
- MITRELLA**, Miq. Ann. Mus. Bot. Lugd. Bat. ii. 38 (1865-66) = *Melodorum*, Dun. (Anonac.).  
*Kentii*, Miq. l. c. 89.—Sumatra; Borneo.
- MITREOLA**, Linn. Gen. ed. i. 377 (1737). *LOGANIACEAE*, Benth. & Hook. f. ii. 790.  
*MITRA*, Houtt. ex Linn. Gen. ed. i. 377 (1737).  
*PAROPHORRIZA*, C. B. Clarke, ex Hook. f. Fl. Brit. Ind. iii. 85 (1830).  
*inconspicua*, Zoll. & Mor. Syst. Verz. Zoll. 55 = *oldenlandioides*,  
*oldenlandioides*, Wall. Cat. n. 4350.—As. or.; Austral.  
*ophiorrhizoides*, Rich. in Mém. Soc. Hist. Nat. Par. i. (1823) 63. t. 3 = *petiolata*, sessilifolia.  
*paniculata*, A. DC. in DC. Prod. ix. 9 = *petiolata*.  
*paniculata*, Wall. Cat. n. 4349 = *oldenlandioides*.  
*pedicellata*, Benth. in Journ. Linn. Soc. i. (1857) 91.—Reg. Himal.  
*petiolata*, Torr. & Gray, Fl. N. Am. ii. 45.—Am. bor. et trop.  
*sessilifolia*, Torr. & Gray, l. c.—Am. bor.  
*Swartzii*, G. Don, Gen. Syst. iv. 171 = *petiolata*.
- MITREPHORA**, Hook. f. & Thoms. Fl. Ind. i. 112 (1855). *ANONACEAE*, Benth. & Hook. f. i. 26.  
*PSEUDUVARIA*, Miq. Fl. Ind. Bat. i. ii. 32 (1859).  
*aperta*, Teijsm. & Binn. Cat. Hort. Bog. 175, nomen.—Java.  
*Bousignonina*, Pierre, Fl. For. Cochinch. t. 36.—Cochinch.  
*celebica*, Scheff. in Tijdschr. Nederl. Ind. xxxii. (1871) 389.—Ins. Celebes.  
*Diepenhorstii*, Teijsm. & Binn. Cat. Hort. Bog. 175, nomen.—Sumatra.  
*diversifolia*, Miq. Fl. Ind. Bat. i. ii. 32.—Ins. Timor.  
*Edwardsii*, Pierre, Fl. For. Cochinch. t. 35.—Cambodia.  
*excelsa*, Hook. f. & Thoms. Fl. Ind. i. 114.—Penang.  
*glabra*, Scheff. in Ann. Jard. Buitens. ii. (1885) 20.—Borneo.  
*grandiflora*, Bedd. Fl. Sylv. i. t. 75.—Ind. or.  
*Heyneana*, Thw. Enum. Pl. Zeyl. 8.—Ind. or.  
*humilis*, Miq. Fl. Ind. Bat. i. ii. 31.—Java.  
*Korthalsiana*, Miq. Ann. Mus. Bot. Lugd. Bat. ii. 23.—Borneo.  
*longipetala*, Miq. l. c.—Borneo.  
*macrantha*, Hassk. Retzia, i. 235.—Java.  
*Maingayi*, Hook. f. & Thoms. in Hook. f. Fl. Brit. Ind. i. 77.—Malacca.  
*micrantha*, Teijsm. & Binn. Cat. Hort. Bog. 176, nomen.—Java.  
*multiflora*, Miq. Fl. Ind. Bat. i. ii. 32.—Java.  
*obtusata*, Hook. f. & Thoms. Fl. Ind. i. 113.—Malaya.  
*polypyrena*, Miq. Fl. Ind. Bat. i. ii. 32.—Java.  
*reticulata*, Hook. f. & Thoms. in Hook. f. Fl. Brit. Ind. i. 77.—Burma; Java.  
*subaequalis*, Scheff. in Ann. Jard. Buitens. ii. (1885) 20.—N. Guin.  
*Teyamanni*, Scheff. in Tijdschr. Nederl. Ind. xxxi. (1870) 12; et in Flora, lii. (1870) 302.—Ins. Banca.  
*Thorellii*, Pierre, Fl. For. Cochinch. t. 37.—Cochinch.  
*tomentosa*, Hook. f. & Thoms. Fl. Ind. i. 113.—Reg. Himal.  
*vandaeflora*, Kurz, in Journ. As. Soc. Beng. xliii. (1874) ii. 57, 181.—Burma.  
*Zippelliana*, Miq. Ann. Mus. Bot. Lugd. Bat. ii. 27.—Ins. Amboina.
- MITRIOSTIGMA**, Hochst. in Flora, xxv. (1842) 235. *RUBIACEAE*, Benth. & Hook. f. ii. 90.  
*axillare*, Hochst. l. c. 236.—Afr. austr.  
*Barteri*, Hook. f. in Benth. & Hook. f. Gen. ii. 90, nomen; et ex Hiern, in Oliver, Fl. Trop. Afr. iii. 111.—Afr. trop.  
*subpunctatum*, Hiern, l. c.—Afr. trop.
- MITROCARPUM**, Hook. Bot. Misc. iii. (1833) 360, sphalm. = *Mitracarpum*, Zucc.
- MITROPHORA**, Neck. Elem. i. 123 (1790) = *Fedia*, Gaertn. (Valer.).  
*Cornucopia*, Rafin. Chl. Aetn. 5 = *F. Cornucopiae*.
- MITROSICYOS**, Maxim. Prim. Fl. Amur. 112 (1859); et in Ann. Sc. Nat. Sér. IV. xiii. (1860) 95 = *Actinostemma*, Griff. (Cucurb.).  
*lobatum*, Maxim. Prim. Fl. Amur. 112. t. 7 = *A. lobatum*.  
*paniculatus*, Maxim. l. c. 113, in nota = *A. paniculatum*.  
*racemosum*, Maxim. l. c. 112, in nota = *A. racemosum*.
- MITROSPORA**, Nees, in Linnaea, ix. (1834) 295 = *Rynchospora*, Vahl (Cyperac.).  
*cephalophora*, Nees, in Mart. Fl. Bras. ii. t. 133 = *R. cephalophora*.  
*ciliata*, Nees, l. c. = *R. Neesii*.  
*pallida*, Nees, l. c. = *R. pallida*.  
*polyphylla*, Nees, in Linnaea, ix. (1834) 295 = *R. polyphylla*.  
*recurvata*, Nees, in Mart. Fl. Bras. ii. t. 132 = *R. recurvata*.  
*Wageneriana*, Schlecht. in Linnaea, xxvi. (1853) 129.—N. Granat.
- MITSA**, Chapel. ex Benth. Lab. Gen. et Sp. 52 (1832) = *Coleus*, Lour. (Labiata).  
*maculata*, Chapel. ex Benth. l. c. = *C. Bojeri*.
- MITSCHERLICHIA**, Klotzsch, in Abh. Akad. Berl. (1855) 73. t. 6 C. = *Begonia*, Tourn.  
*albo-coccinea*, Klotzsch, l. c. = *B. albo-coccinea*.  
*coriacea*, Klotzsch, l. c. 74 = *B. peltata*.  
*Grahamiana*, Hassk. Hort. Bog. Desc. 334 = *B. albo-coccinea*.  
*Junghuhniana*, Miq. Fl. Ind. Bat. i. t. 696 = *B. Junghuhniana*.  
*Lobbii*, Hassk. Hort. Bog. Desc. 331 = *B. Lobbii*.  
*repens*, Miq. Fl. Ind. Suppl. 333 = *B. mollis*.  
*rubro-setulosa*, Hassk. Hort. Bog. Desc. 336 = *B. rubro-setulosa*.  
*stictopoda*, Miq. Fl. Ind. Bat. i. t. 1092 = *B. stictopoda*.  
*trichopoda*, Miq. l. c. Suppl. 333 = *B. trichopoda*.
- MITSCHERLICHIA**, Kunth, in Abh. Akad. Berl. (1831) 209 = *Neesa*, Ruiz & Pav. (Nyctag.).  
*spectabilis*, Kunth, l. c. = *N. Mitscherlichia*.
- MITTELLA**, Linn. Diss. Chen. 29 (1751) = *Mitella*, Linn. (Saxifr.).
- MNASIUM**, Schreb. Gen. 214 (1789) = *Rapatea*, Aubl. *paludosum*, Poepp. ex Koern. in Linnaea, xxxvii. (1871) 73 = *Cephalostemon gracilis*.  
*paludosum*, Willd. Sp. Pl. ii. 22 = *R. paludosa*.  
*sphaerocephalum*, Rudge, Pl. Gui. 12 = *R. sphaerocephala*.  
*unilaterale*, Rudge, l. c. 12. t. 11 = *R. unilaterale*.
- MNASIUM**, Stackh. Extr. Bruce's Trav. Abyss. 18. t. 2 (1815) = *Musa*, Linn. (Scitam.).  
*Theophrasti*, Pritz. Ic. Ind. 719 = *M. Ensete*.
- MNASSEA**, Vell. Fl. Flum. 188 (1825) (Quid?).  
*pinnata*, Vell. l. c. 188; iv. t. 147.—Bras.
- MNEMION**, Spach, Hist. Vég. Phan. v. 510 (1836) = *Viola*, Tourn.  
*agreste*, Fourn. in Ann. Soc. Linn. Lyon, N. S. xvi. (1868) 341 = *V. tricolor*.  
*alpestre*, Fourn. l. c. 342 = *V. tricolor*.  
*calcaratum*, Spach, Hist. Vég. Phan. v. 512 = *V. calcarata*.  
*Carioti*, Fourn. in Ann. Soc. Linn. Lyon, N. S. xvi. (1868) 342.—Gallia.  
*cheiranthifolium*, Webb & Berth. Phyt. Canar. i. 113 = *V. cheiranthifolia*.  
*contemptum*, Fourn. in Ann. Soc. Linn. Lyon, N. S. xvi. (1868) 341 = *V. tricolor*.  
*cornutum*, Spach, Hist. Vég. Phan. v. 512 = *V. cornuta*.  
*elegans*, Spach, l. c. 513 = *V. tricolor*.  
*gracilescens*, Fourn. in Ann. Soc. Linn. Lyon, N. S. xvi. (1868) 342 = *V. tricolor*.  
*grandiflorum*, Spach, Hist. Vég. Phan. v. 514 = *V. altaica*.  
*hirsutum*, Spach, l. c. = *V. rothomagensis*.  
*Lagascas*, Webb, Iter Hisp. 68 = *V. nevadensis*.  
*nemausense*, Fourn. in Ann. Soc. Linn. Lyon, N. S. xvi. (1868) 341 = *V. tricolor*.  
*obtusifolium*, Fourn. l. c.—Gallia.
- MNEMION** :—  
*palmense*, Webb & Berth. Phyt. Canar. i. 112 = *Viola palmensis*.  
*Sagoti*, Fourn. in Ann. Soc. Linn. Lyon, N. S. xvi. (1868) 342 = *V. tricolor*.  
*segetale*, Fourn. l. c. 341 = *V. tricolor*.  
*sudeticum*, Fourn. l. c. = *V. tricolor*.  
*tenellum*, Webb, Iter Hisp. 68 = *V. tricolor*.  
*tricolor*, Spach, Hist. Vég. Phan. v. 515 = *V. tricolor*.  
*variatum*, Fourn. in Ann. Soc. Linn. Lyon, N. S. xvi. (1868) 341 = *V. tricolor*.
- MNEMOSILLA**, Forsk. Fl. Aegypt. Arab. 122 (1775) = *Hypocoum*, Linn. (Papav.).  
*aegyptiaca*, Forsk. l. c. = *H. imberbe*.
- MNESITEON**, Rafin. Fl. Ludov. 67 (1817) = *Baldwinia*, Nutt. (Compos.).  
*album*, Rafin. l. c. 68 = *B. multiflora*.  
*luteum*, Rafin. l. c. = *B. multiflora*!
- MNESITHEA**, Kunth, Rév. Gram. i. 153 (1830); et Enum. Pl. l. 465 (1833) = *Ophiurus*, R. Br. (Gramin.).  
*laevis*, Kunth, Rév. Gram. i. 154 = *O. perforatus*.
- MNESITHEON**, Spreng. Gen. ii. 635 (1831) = *MNESITHEON*, Rafin. = *Baldwinia*, Nutt. (Compos.).
- MNIANTHUS**, Walp. Ann. iii. 443 (1853) = *Ternstroemia*, Tul. (Podost.).  
*longipes*, Walp. l. c. = *T. longipes*.  
*pulchellus*, Walp. l. c. = *T. pulchella*.  
*zeylanicus*, Walp. l. c. = *T. zeylanica*.
- MNIARUM**, Forst. Char. Gen. i. t. 1 (1776) = *Scleranthus*, Linn. (Illecebr.).  
*biflorus*, Forst. l. c. 2. t. 1 = *S. biflorus*.  
*fasciculatum*, R. Br. Prod. 412 = *S. biflorus*.  
*pedunculatum*, Labill. Nov. Holl. Pl. i. 8. t. 2 = *S. biflorus*.  
*singuliflorum*, F. Muell. in Trans. Phil. Soc. Vic. i. (1855) 13 = *S. mniaroides*.
- MNIODES**, A. Gray, ex Benth. & Hook. f. Gen. ii. 301 (1873). *COMPOSITAE*, Benth. & Hook. f. l. c. andina. A. Gray, in Herb. Kew.—Peruv.
- MNIOPSIS**, Mart. Nov. Gen. et Sp. i. 3. t. 1 (1822). *PODOSTEMACEAE*, Benth. & Hook. f. iii. 113.  
*CRENIAS*, Spreng. Syst. iv. Cur. Post. 247 (1837).  
*Glazioviana*, Warm. in Vidensk. Selsk. Skr. VI. ii. (1881) 34.—Bras.  
*Hookeriana*, Tul. in Ann. Sc. Nat. Sér. III. xi. (1849) 105 = *Podostemon Hookerianus*.  
*Johnsonii*, Wight, Ic. t. 1919 = *Podostemon Johnsonii*.  
*scaturiginum*, Mart. Nov. Gen. et Sp. i. 3. t. 1.—Bras.  
*selaginoides*, Bedd. in Madr. Journ. Sc. Ser. III. i. (1864) 54 = *Podostemon selaginoides*.  
*Weddelliana*, Tul. in Ann. Sc. Nat. Sér. III. xi. (1849) 105.—Java.
- MOACURRA**, Roxb. Hort. Beng. 21 (1814); Fl. Ind. ii. 69 (1832) = *Chaillatia*, DC.  
*gelonioides*, Roxb. ll. cc. = *C. gelonioides*.
- MOCANERA**, Blanco, Fl. Filip. ed. I. 446 (1857) = *Dipterocarpus*, Gaertn. f. et *Anisoptera*, Korth. (Dipteroc.).  
*grandiflora*, Blanco, l. c. 451 = *Dipterocarpus grandiflorus*.  
*Guiso*, Blanco, l. c. 449 = *Anisoptera Guiso*.  
*Malaanonan*, Blanco, l. c. 858 = *Shorea Malaanonan*.  
*Mangachapoi*, Blanco, l. c. 450 = *Shorea Mangachapoi*.  
*Mayapis*, Blanco, l. c. 449 = *Dipterocarpus Mayapis*.  
*plagata*, Blanco, l. c. 447 = *Anisoptera plagata*.  
*polysperma*, Blanco, l. c. 448 = *Dipterocarpus polysperma*.  
*thurifera*, Blanco, l. c. 446 = *Anisoptera thurifera*.  
*verniciiflua*, Blanco, l. c. 450 = *Dipterocarpus verniciiflua*.
- MOCANERA**, Juss. Gen. 318 (1789) = *Vistea*, Linn. f. (Ternstroem.).  
*canariensis*, Heynh. Nom. i. 884, nomen = *V. Mocanera*.



MOCINIA, DC. Prod. vii. 26 (1838) = *Stiffia*, Mikan (Compos.).  
*mutisoides*, DC. l. c. = *S. chrysantha*.

MOCINNA, Benth. Pl. Hartw. 9 (1839), sphalm. = MOZINNA, Orteg. = *Jatropha*, Linn. (Euphorb.).

MOCINNA, Cerv. ex La Llave, in La Naturaleza, vii. (1885) Apénd. 70 = *Carica*, Linn. (Passifl.).  
*heterophylla*, Cerv. l. c. = *C. heterophylla*.

MOCINNA, Lag. Gen. et Sp. Nov. 31 (1816) = *Calca*, Linn. (Compos.).  
*brachiata*, Lag. l. c. = *C. brachiata*.  
*brasilensis*, Spreng. Neue Entdeck. ii. 139 = *C. pinnatifida*.

*serata*, Lag. Gen. et Sp. Nov. 31 = *C. axillaris*.

MOCQUINIA, Steud. Nom. ed. II. ii. 152 (1841), sphalm. = MOQUINIA, Spreng. = *Loranthus*, Linn.

MODANTHOS, Alef. in Oestr. Bot. Zeitschr. xiii. (1863) 11 = *Modiola*, Moench (Malvac.).

*caroliniana*, Alef. l. c. 12 = *Modiola multifida*.

*decumbens*, Alef. l. c. = *Modiola multifida*.

*ericarpa*, Alef. l. c. = *Modiola multifida*.

*geranioides*, Alef. l. c. = *Modiola geranioides*.

*prostrata*, Alef. l. c. = *Modiola multifida*.

*reptans*, Alef. l. c. = *Modiola reptans*.

*urticifolia*, Alef. l. c. = *Modiola multifida*.

MODECCA, Lam. Encyc. iv. 208 (1797). *PASSIFLOREAE*, Benth. & Hook. f. i. 813.

*BLEPHARANTHES*, Sm. Gramm. Bot. 188 (1821).

*CLEMANTHUS*, Klotzsch, in Peters, Reise Mossamb. Bot. 143 (1861).

*ERYTHROCARPUS*, M. Roem. Syn. Pepon. 204 (1846).

*KOLBIA*, Beauv. Fl. Owar. ii. 91. t. 120 (1807).

*MICROBLEPHARIS*, M. Roem. Syn. Pepon. 133, 200 (1846).

*PASCHANTHUS*, Burch. Trav. i. 543 (1822).

*abyssinica*, Hochst. ex A. Rich. Tent. Fl. Abyss. i. 297. —Afr. trop.

*aculeata*, Oliver, ex Hook. Ic. Pl. t. 1317. —Afr. trop.

*acuminata*, Blume, Bijdr. 940. —Java.

*adana*, Wall. Cat. n. 6766 (= *Asclepiad.*). —Ind. or.

*antogilliana*, Tul. in Ann. Sc. Nat. Sér. IV. viii. (1857) 51. —Madag.

*apiculata*, Mast. in Hook. f. Fl. Brit. Ind. ii. 603. —Burma.

*australis*, R. Br. ex DC. Prod. iii. 387. —Austral.

*bracteata*, Lam. Encyc. iv. 210 = *Trichosanthes pubera*.

*cardiocarpa*, Hassk. Cat. Hort. Bog. Alt. 187 (kardiocarpa). —Java.

*cardiophylla*, Mast. in Hook. f. Fl. Brit. Ind. ii. 602. —Reg. Himal.

*ciampeloides*, Planch. in Hook. Niger Fl. 365 = *Ophiocaulon ciampeloides*.

*coarctata*, Blanco, Fl. Filip. ed. II. 453 = *heterophylla*.

*condifolia*, Blume, Bijdr. 939. —Ins. Andam.; Java.

*cynanchifolia*, Benth. in Hook. Niger Fl. 366 = *Ophiocaulon cynanchifolium*.

*densiflora*, Baker, in Journ. Bot. xx. (1882) 112. —Madag.

*digitata*, Harv. Thes. Cap. i. 8. —Afr. austr.

*diversifolia*, Schum. & Thonn. Beakr. Guin. Pl. 435 = *lobata*.

*diversifolia*, Wall. Cat. n. 6763 = *Wightiana*.

*dista*, Roxb. Hort. Beng. 49; Fl. Ind. iii. 135. —Sumatra.

*furfuracea*, Wall. Cat. n. 1235. —Burma.

*gummifera*, Harv. in Harv. & Sond. Fl. Cap. ii. 500 = *Ophiocaulon gummifer*.

*hastata*, Harv. Thes. Cap. ii. 43. —Afr. austr.

*heterophylla*, Blume, Bijdr. 940. —Java.

*heterophylla*, Kurz, Andam. Rep. Append. A. 39 = *condifolia*.

*integrifolia*, Lam. Encyc. iv. 209 = *palmata*.

*integerrima*, Wall. Cat. n. 6765. —Hab. 1

*kardiocarpa*, Hassk., vide *cardiocarpa*.

*Kirkii*, Mast. in Oliver, Fl. Trop. Afr. ii. 515. —Afr. trop.

*lobata*, Jacq. Fragm. 82. t. 131. —Afr. trop.

*macrophylla*, Blume, Bijdr. 939. —Java.

*Manni*, Mast. in Oliver, Fl. Trop. Afr. ii. 516. —Afr. trop.

*nicobarica*, Kurz, in Journ. Bot. xiii. (1875) 326. —Malaya; Ins. Nicobar.

## MODECCA :-

*oblonga*, Hassk. Cat. Hort. Bog. Alt. 187. —Java.

*obtusata*, Blume, Bijdr. 939. —Java.

*palmata*, Lam. Encyc. iv. 209. —Ind. or.

*parviflora*, Blanco, Fl. Filip. ed. I. 453 = *cardiophylla*.

*parviflora*, G. Don, Gen. Syst. iii. 59 = *Ophiocaulon cynanchifolium*?

*Paschanthus*, Harv. in Harv. & Sond. Fl. Cap. ii. 500. —Afr. austr.

*peltata*, Baker, in Journ. Linn. Soc. xxi. (1884) 345. —Madag.

*populifolia*, Blume, Rumphia, i. 168. —Malaya.

*quintuplinervia*, Mig. Fl. Ind. Bat. i. 1. 1093. —Sumatra.

*refracta*, Tul. in Ann. Sc. Nat. Sér. IV. viii. (1857) 52. —Madag.

*saponaria*, Blanco, Fl. Filip. ed. II. 453 = *trilobata*.

*senecensis*, Mast. in Oliver, Fl. Trop. Afr. ii. 513. —Afr. trop.

*septemloba*, E. Mey. in Drège, Zwei Pfl. Docum. 202 = *Ceratiolycos Ecklonii*.

*singaporensis*, Mast. in Hook. f. Fl. Brit. Ind. ii. 601. —Singapore.

*stricta*, Mast. in Oliver, Fl. Trop. Afr. ii. 515. —Afr. trop.

*tamniifolia*, Planch. ex Mast. l. c. 517 = *lobata*.

*tenuifolia*, Planch. ex Benth. in Hook. Niger Fl. 366 sphalm. = *lobata*.

*trilobata*, Blanco, Fl. Filip. ed. II. 452 = *palmata*.

*trilobata*, Roxb. Hort. Beng. 49; Fl. Ind. iii. 132. —Ind. or.

*triacta*, Mast. in Oliver, Fl. Trop. Afr. ii. 514. —Afr. trop.

*tuberosa*, Roxb. Hort. Beng. 49; Fl. Ind. iii. 134 = *palmata*.

*Welwitschii*, Mast. in Oliver, Fl. Trop. Afr. ii. 513. —Afr. trop.

*Wightiana*, Wall. Cat. n. 6764. —Ind. or.

MODECOPSIS, Griff. in Proc. Linn. Soc. i. (1848) 171 = *Erythralum*, Blume (Olacin.).

*vaga*, Griff. Notul. iv. 633 = *E. vagum*.

MODECOPSIS, Griff. Notul. iv. 633. t. 628 (1854) = *praec*.

MODESTA, Rafin. Fl. Tellur. iv. 75 (1836) = *Ipomoea*, Linn. (Convolv.).

*congesta*, Rafin. l. c. 76 = *I. digitata*, Linn.

*coriacea*, Rafin. l. c. = *Rivea hypocrateriformis*.

*insignis*, Rafin. l. c. = *I. insignis*.

*macrorrhiza*, Rafin. l. c. = *I. macrorrhiza*.

*mutabilis*, Rafin. l. c. = *I. acuminata*.

*paniculata*, Rafin. l. c. 75 = *I. digitata*, Linn.

*setosa*, Rafin. l. c. 76 = *I. setosa*.

*tuberculata*, Rafin. l. c. = *I. dasysperma*.

MODIOLA, Moench, Meth. 619 (1794). *MALVA-CEAE*, Benth. & Hook. f. i. 205.

*HAYNEA*, Reichb. Consp. 202 (1828).

MODANTHOS, Alef. in Oestr. Bot. Zeitschr. xiii. (1863) 11.

*caroliniana*, G. Don, Gen. Syst. i. 466 = *multifida*.

*decumbens*, G. Don, l. c. = *multifida*.

*erecta*, Lespinasse, in Bull. Soc. Bot. Fr. vi. (1859) 647. —Am. austr.?

*ericarpa*, G. Don, Gen. Syst. i. 466 = *multifida*.

*fissistipula*, Presl, Bot. Bemerk. 19 = *multifida*.

*geranioides*, Walp. Rep. i. 296. —Chili.

*malvifolia*, Griseb. in Goett. Abh. xxiv. (1879) 45. —Reg. Argent.

*multifida*, Moench, Meth. 620. —Am. bor. occ. & austr.

*prostrata*, A. St. Hil. Fl. Bras. Mer. i. 211 = *multifida*.

*reptans*, A. St. Hil. l. c. 212. —Bras.

*urticifolia*, G. Don, Gen. Syst. i. 466 = *multifida*.

MOEHNIA, Neck. Elem. i. 9 (1790) = *Gazania*, Gaertn. (Compos.).

MOEHRINGIA, Linn. Syst. ed. II. 22 (1740) = *Arenaria*, Rupp. (Caryoph.).

*bavarica*, Dalla Torre, Atl. Alpenfl. 78 = *A. bavarica*, Linn.

*bavarica*, Gren. in Mém. Soc. Emul. Doubs, i. (1841) Bot. 37 = *A. sperguloides*, Mutel (in Addend.).

*dasysperma*, Bruno, ex Balb. in Mém. Acad. Turin, Sc. Phys. i. [1804] 391 = *A. bavarica*, Linn.

*diversifolia*, Dolliner, ex Koch, in Flora, xxii. (1839) 2. —Styria.

## MOEHRINGIA :-

*erecta*, Martr. Fl. Tam. 106. —Europ.

*flaccida*, Schlotheim & Vukot. Fl. Croat. 352 = *Arenaria sperguloides*, Mutel (in Addend.).

*glabrescens*, Reichb. ex Nym. Consp. 113 = *A. Wulfenii*.

*glauca*, Leybold, in Flora, xxxvi. (1853) 586 = *glauco-virens*.

*glaucescens*, Neill. Veget. Croat. (1868) 199, in obs. = *A. bavarica*, Linn.

*glauco-virens*, Bertol. Fl. Ital. vi. 628 = *A. bavarica*, Linn.

*Grisebachii*, Janka, in Oestr. Bot. Zeitschr. xxiii. (1873) 195. —Bulgar.

*heterophylla*, Dolliner, ex Reichb. Ic. Fl. Germ. v. 31. —Europ.

*intermedia*, Loisel. Fl. Gall. ed. II. i. 282 = *A. bavarica*, Linn.

*intricata*, Willk. Enum. Pl. Nov. Rar. Hisp. Austr. (1852) 14 = *A. intricata*.

*Jankae*, Griseb. ex Janka, in Oestr. Bot. Zeitschr. xxiii. (1873) 195. —Bulgar.

*lateriflora*, Fenzl, Verbreit. Alsin. tab. ad p. 18, 38 = *A. lateriflora*.

*macrophylla*, Fenzl, l. c. = *A. macrophylla*.

*muscosa*, Linn. Sp. Pl. 359 = *A. sperguloides*, Mutel (in Addend.).

*muscosa*, Lucé, Fl. Osil. 125 = *Sagina procumbens*.

*nemorosa*, Fenzl, ex Hemsl. Biol. Centr. Am. Bot. i. 69 = *A. lanuginosa*.

*nodosa*, [Clairv.] Man. Herb. 150 = *Spergula nodosa*.

*obtusata*, Reichb. ex Nym. Consp. 113 = *A. polygonoides*.

*papulosa*, Bertol. Fl. Ital. iv. 363. —Ital.

*pendula*, Fenzl, Verbreit. Alsin. tab. ad p. 46 = *A. pendula*.

*pentandra*, J. Gay, in Ann. Sc. Nat. Sér. I. xxvi. (1832) 230 = *A. trinervia*.

*platysperma*, Maxim. in Bull. Acad. Pétersb. xviii. (1873) 378. —Japon.

*polygonoides*, Mert. & Koch, Deutschl. Fl. iii. 272 = *A. polygonoides*.

*Ponae*, Fenzl, Verbreit. Alsin. tab. ad p. 46 = *A. bavarica*, Linn.

*radiolata*, Paně. ex Nym. Consp. 113 (Quid?) —Europ.

*sedifolia*, Willd. in Ges. Naturf. Fr. Berl. Mag. viii. (1818) 101 = *A. bavarica*, Linn.

*sedoides*, [Clairv.] Man. Herb. 150 = *A. Cherleria*.

*sedoides*, Cumino, ex Balb. in Mém. Acad. Turin, Sc. Phys. i. [1804] 391 = *A. bavarica*, Linn.

*sperguloides*, Nym. Consp. 113 = *A. sperguloides*, Mutel (in Addend.).

*sphagnoides*, Reichb. Ic. Fl. Germ. v. 32. —Austria.

*stellarioides*, Coss. in Bull. Soc. Bot. Fr. ix. (1862) 170. —Alger.

*stenopetala*, Dalla Torre, Atl. Alpenfl. 78 = *A. trinervia*.

*stricta*, Sibth. & Sm. Fl. Graec. Prod. i. 264 = *Bufoonia brachyphylla*.

*subulata*, [Clairv.] Man. Herb. 150. —Europ.

*thesifolia*, Dalla Torre, Atl. Alpenfl. 78 = *A. thesifolia*.

*thesifolia*, Reichb. Ic. Fl. Germ. v. 33, in obs. = *A. polygonoides*.

*Thomasiana*, J. Gay, ex Bertol. Fl. Ital. vi. 625 = *A. Villarsii*.

*Tommasinii*, Marches. in Bull. Aadr. Sc. Nat. Trieste, v. (1880) 327 = *papulosa*.

*trinervia*, [Clairv.] Man. Herb. 150 = *A. trinervia*.

*umbrosa*, Fenzl, Verbreit. Alsin. 38 = *A. umbrosa*.

*umbrosa*, A. Gray, in Mem. Am. Acad. N. S. iv. (1849) 13 = *A. macrophylla*.

*villosa*, Fenzl, Verbreit. Alsin. tab. ad p. 46 = *A. Wulfenii*.

MOELLERIA, Scop. Introd. 335 (1777) = *Cassaria*, Jacq. (Samyd.).

MOENCHIA, Ehrh. Beitr. ii. 177 (1788) = *Cerastium*, Dill. (Caryoph.).

*cerastoides*, Spreng. Syst. i. 497 = *C. tetrandrum*.

*coerulea*, Boiss. Diagn. Ser. I. viii. 104 = *C. caeruleum*.

*erecta*, Gaertn. Mey. & Scherb. Fl. Wett. i. 219 = *C. quaternellum*.

*filiforme*, Risso, Fl. Nice, 71. —Gallia.

*glauca*, Pers. Syn. i. 153 = *C. quaternellum*.

*gracca*, Boiss. & Heldr. Diagn. Ser. II. i. 91. —*Graccia*.

*mantica*, Bartl. Cat. Sem. Hort. Gotting. ex Koch, Syn. Fl. Germ. ed. II. 131 = *C. manticum*.

*octandra*, J. Gay, in Perrym. Pl. Phan. Fréjus, 55 = *C. quaternellum*.

*quaternella*, Ehrh. Beitr. ii. 180 = *C. quaternellum*.



- MOENCHIA**, Medic. in Act. Acad. Palat. vi. Phys. (1790) 493 = *Allium*, Tourn. (Liliac.).  
*narcissiflora*, Medic. l. c. = *A. senescens*.  
*obliqua*, Medic. l. c. = *A. obliquum*.
- MOENCHIA**, Neck. Elem. ii. 166 (1790) = **Cucubalus**, Tourn. (Caryoph.).
- MOENCHIA**, Roth, Tent. Fl. Germ. i. 273 (1788) = **Alyssum**, Tourn. (Crucif.).  
*aisoides*, Roth, l. c. = *Draba aizoides*.  
*arvensis*, Bernh. ex Hoffm. Fl. Germ. Comp. (1804) i. 32 = *Camelina sativa*.  
*campestris*, Roth, Tent. Fl. Germ. i. 274 = *A. calycinum*.  
*incana*, Roth, l. c. 273 = *A. incanum*.  
*podolicum*, Bess. Enum. Pl. Volh. 26 = *A. podolicum*.  
*sativa*, Roth, Tent. Fl. Germ. i. 274 = *Camelina sativa*.  
*saxatilis*, Schrank, Fl. Monac. iv. t. 372 = *A. montanum*.
- MOENCHIA**, Wender. ex Steud. Nom. ed. II. ii. 153 (1841) = **Paspalum**, Linn. (Gramin.).  
*speciosa*, Wender. ex Steud. l. c. = *P. saccharoides*.
- MOERENHOUTIA**, Blume, Orch. Archip. Ind. 99. t. 28, 42 (1858). **ORCHIDEAE**, Benth. & Hook. f. iii. 604.  
*plantaginea*, Blume, l. c. 100.—Ins. Tahiti.
- MOERHINGIA**, Linn. Phil. Bot. 32 (1751) = **MOERH-RINGIA**, Linn. = **Arenaria**, Rupp. (Caryoph.).
- MOERKENSTEINIA**, Opiz, Seznam, 66 (1852) = **Senecio**, Tourn. (Compos.).  
*sylvatica*, Opiz, l. c. = *S. sylvaticus*.
- MOERORIS**, Rafin. Sylva Tellur. 91 (1838) = **Phyl-lanthus**, Linn. (Euphorb.).  
*stipulata*, Rafin. l. c. = *P. Niruri*.
- MOESA**, Blanco, Fl. Filip. ed. II. Suppl. 590 (1845) = **MAESA**, Forsk. (Myrsin.).
- MOESSLERA**, Reichb. in Moessl. Handb. ed. II. i. p. 1. (1827); et Consp. 160 (1828) = **Tittmannia**, Brongn. (Bruniac.).  
*lateriflora*, Eckl. & Zeyh. Enum. 142 = *T. lateriflora*.
- MOGHAMIA**, Steud. Nom. ed. II. ii. 153 (1841) = seq.
- MOGHANIA**, Jaume St. Hil. in Desv. Journ. Bot. i. (1813) 61 = **Flemingia**, Roxb. (Legumin.).  
*strobilifera*, Jaume St. Hil. l. c. 62 = *F. strobilifera*.
- MOGIPHANES**, Mart. Nov. Gen. et Sp. ii. 29. t. 129 (1826). **AMARANTACEAE**, Benth. & Hook. f. iii. 37.  
*aquatica*, Parodi, in Anal. Soc. Cient. Argent. v. (1878) 316; Contrib. 84.—Paraguay.  
*brasilensis*, Mart. Nov. Gen. et Sp. ii. 34. t. 133.—Bras.  
*diffusa*, Mart. l. c. 36 = *ramosissima*.  
*Dunaliana*, Griseb. in Goett. Abh. xxiv. (1879) 35 = *Gomphrena Dunaliana*.  
*emarginata*, Parodi, in Anal. Soc. Cient. Argent. v. (1878) 317; Contrib. 86.—Paraguay.  
*fistulosa*, Parodi, l. c. 317; 85.—Paraguay.  
*flavescens*, Mart. Nov. Gen. et Sp. ii. 36.—N. Granat.  
*glauca*, Griseb. in Goett. Abh. xxiv. (1879) 35.—Reg. Argent.  
*hirtula*, Mart. Nov. Gen. et Sp. ii. 30. t. 129.—Bras.  
*Jacquini*, Schrad. Ind. Sem. Hort. Gotting. (1834) 4 = *brasilensis*.  
*multicaulis*, Mart. Nov. Gen. et Sp. ii. 32. t. 131 = *straminea*.  
*paraguayensis*, Parodi, in Anal. Soc. Cient. Argent. v. (1878) 318; Contrib. 87.—Paraguay.  
*philoxeroides*, Parodi, l. c. 316; 85 (philoxeroides).—Paraguay.  
*pilosa*, Mart. & Gal. in Bull. Acad. Brux. x. (1843) 348 = *Gomphrena pilosa*.  
*ramosissima*, Mart. Nov. Gen. et Sp. ii. 31. t. 130.—Bras.  
*straminea*, Mart. l. c. 35. t. 135.—Am. trop.  
*villosa*, Mart. l. c. 33. t. 132.—Bras.  
*virgata*, Schrad. Ind. Sem. Hort. Gotting. (1834); ex Moq. in DC. Prod. xiii. ii. 382 = *straminea* !
- MOGORI**, Adans. Fam. ii. 223 (1763) = seq.
- MOGORIUM**, Juss. Gen. 106 (1789) = **Jasminum**, Tourn. (Oleac.).  
*aculeatum*, Blanco, Fl. Filip. ed. I. 9 = *J. marianum*.  
*acuminatum*, Lam. Tabl. Encyc. i. 23 = *J. trinerve*.  
*dichotomum*, Buch.-Ham. ex D. Don, Prod. Fl. Nep. 105 = *J. glandulosum*.  
*dichotomum*, Poir. Encyc. Suppl. iii. 713 = *J. dichotomum*.  
*elongatum*, Lam. Tabl. Encyc. i. 23 = *J. elongatum*.  
*gimae*, Zuccagni, in Roem. Collect. 114 = *J. Sambac*.  
*goense*, Zucc. l. c. = *J. Sambac*.  
*hirsutum*, Poir. Encyc. Suppl. iii. 713 = *J. pubescens*.  
*lanceolatum*, Poir. l. c. = *J. lanceolatum*.  
*multiflorum*, Lam. Encyc. iv. 211 = *J. undulatum*.  
*myrtifolium*, Lam. Tabl. Encyc. i. 23 = *J. glaucum*.  
*pubescens*, Lam. Encyc. iv. 213 = *J. pubescens*.  
*Sambac*, Lam. Tabl. Encyc. i. 23; et Encyc. iv. 210 = *J. Sambac*.  
*scandens*, Lam. Encyc. iv. 214 = *J. scandens*.  
*sessiliflorum*, Poir. Encyc. Suppl. iii. 713 = *J. sessiliflorum*.  
*triflorum*, Lam. Tabl. Encyc. i. 23 = *J. angustifolium*.  
*trifoliatum*, Lam. l. c. 24 = *J. auriculatum*.  
*undulatum*, Lam. l. c. 23; et Encyc. iv. 212 = *J. Sambac*.  
*vinineum*, Lam. Encyc. iv. 213 = *J. angustifolium*.
- MOHAVEA**, A. Gray, in Pacif. Rail. Rep. iv. 122 (1856). **SCROPHULARINEAE**, Benth. & Hook. f. ii. 934.  
*viscida*, A. Gray, l. c.—Calif.
- MOHERINGIA**, Zamag. Fl. Pedem. ii. 166 (1864) = **MOERHINGIA**, Linn. = **Arenaria**, Rupp. (Caryoph.).
- MOHLANA**, Mart. Nov. Gen. et Sp. iii. 170. t. 290 (1829). **PHYTOLACCACEAE**, Benth. & Hook. f. iii. 81.  
*HILLERIA*, Vell. Fl. Flum. 47 (1825); Ic. l. t. 122 (1827).  
*MANCOA*, Rafin. Fl. Tellur. iii. 56 (1836).  
*guineensis*, Moq. in DC. Prod. xiii. ii. 15.—Afr. trop.  
*latifolia*, Moq. l. c. 16.—Madag.; Venez. ?  
*memoralis*, Mart. Nov. Gen. et Sp. iii. 171.—Bras.  
*secunda*, Mart. l. c. 172.—Peruv.; N. Granat.
- MOKOF**, Adans. Fam. ii. 50 (1763) = **Cleyera**, Thunb. (Ternstroem.).
- MOLDAVICA**, [Tourn.] Linn. Syst. ed. I (1735) = **Dracocephalum**, Linn. (Labiát.).  
*elata*, Moench, Meth. 410 = *Nepeta macrantha*.  
*punctata*, Moench, l. c. = *D. Moldavica*.  
*setosa*, Stokes, Bot. Mat. Med. iii. 367 = *D. Moldavica*.  
*sibirica*, Steud. Nom. ed. I. 285, in syn. = *Nepeta macrantha*.  
*suaveolens*, Gillb. Fl. Lituan. i. 79 = *D. Moldavica*.
- MOLDENHAUERA**, Spreng. Syst. i. 378 (1825) = **Pyrenacantha**, Wight (Olacin.).  
*scandens*, Spreng. l. c. 489 = *P. scandens*.
- MOLDENHAWERA**, Schrad. in Goett. Gel. Anz. i. (1821) 718. **LEGUMINOSAE**, Benth. & Hook. f. i. 569.  
*DOLICHONEMA*, Nees, in Flora, iv. (1821) 303.  
*Blanchetiana*, Tul. in Arch. Mus. Par. iv. (1844) 158.—Bras.  
*cuprea*, Pohl, Pl. Bras. Ic. B. 91. t. 160.—Bras.  
*emarginata*, Moric. ex Benth. in Mart. Fl. Bras. xv. ii. 77 = *cuprea*.  
*floribunda*, Schrad. in Goett. Gel. Anz. i. (1821) 718.—Bras.  
*lucida*, Benth. in Mart. Fl. Bras. xv. ii. 77 = *cuprea*.  
*mollis*, Benth. l. c., in obs.—Venezuela.  
*speciosa*, Allem. in Trab. Soc. Vell. (1852) 56 = *floribunda*.
- MOLDENHAWERIA**, Steud. Nom. ed. II. ii. 153 (1841) = *pracc*.
- MOLINA**, Cav. Diss. 435. t. 263 (1790) = **Hiptage**, Gaertn. (Malpig.).  
*racemosa*, Cav. l. c. = *H. Madablota*.
- MOLINA**, C. Gay, Fl. Chil. v. 345. t. 61 (1839) = **Dysopsis**, Baill. (Euphorb.).  
*chilensis*, C. Gay, l. c. 346 = *D. Gayans*.
- MOLINA**, Giseke, Prael. Linn. 368 (1792) = **MOLINAEA** Comm. = **Cupania**, Plum. (Sapind.).
- MOLINA**, Ruiz & Pav. Prod. 111. t. 24 (1794) = **Baccharis**, Linn. (Compos.).  
*articulata*, Less. in Linnæa, vi. (1831) 140 = *B. arctica*.  
*caespitosa*, Ruiz & Pav. Syst. Veg. 203 = *B. caespitosa*.  
*concaua*, Ruiz & Pav. l. c. 206 = *B. concaua*.  
*conyzoides*, Less. in Linnæa, vi. (1831) 139 = *B. conyzoides*.  
*corymbosa*, Ruiz & Pav. Syst. Veg. 210 = *B. corymbosa*.  
*crispata*, Less. in Linnæa, vi. (1831) 141 = *B. genistelloides*.  
*cylindrica*, Less. l. c. 144 = *B. genistelloides*.  
*dependens*, Ruiz & Pav. Syst. Veg. 202 = *B. dependens*.  
*emarginata*, Ruiz & Pav. l. c. = *B. emarginata*.  
*ferruginea*, Ruiz & Pav. l. c. 211 = *B. ferruginea*.  
*glutinosa*, Alam. ex DC. Prod. v. 312 = *Gymnospermum corymbosum*.  
*incana*, Ruiz & Pav. Syst. Veg. 211 = *B. thyoides*.  
*juncea*, Less. in Linnæa, vi. (1831) 145 = *B. juncea*.  
*latifolia*, Ruiz & Pav. Syst. Veg. 208 = *B. latifolia*.  
*linearis*, Less. in Linnæa, vi. (1831) 139, 505 = *B. serrulata*.  
*linearis*, Ruiz & Pav. Syst. 205 = *B. Pingraea* ?  
*microcephala*, Less. in Linnæa, vi. (1831) 142 = *B. microcephala*.  
*milleflora*, Less. l. c. 143 = *B. genistelloides*.  
*nitida*, Ruiz & Pav. Syst. Veg. 204 = *B. nitida*.  
*oblongifolia*, Ruiz & Pav. l. c. 203 = *B. oblongifolia*.  
*obovata*, Ruiz & Pav. l. c. 206 = *B. obovata*.  
*parviflora*, Ruiz & Pav. l. c. 209 = *B. marginalis*.  
*pentaptera*, Less. in Linnæa, vi. (1831) 505 = *B. pentaptera*.  
*phyteumoides*, Less. l. c. 146 = *B. phyteumoides*.  
*prostrata*, Ruiz & Pav. Syst. Veg. 204 = *B. prostrata*.  
*racemosa*, Ruiz & Pav. l. c. 209 = *B. racemosa*.  
*reticulata*, Ruiz & Pav. l. c. 212 = *B. genistelloides*.  
*rhexioides*, Less. in Linnæa, vi. (1831) 406 = *B. rhexioides*.  
*sagittalis*, Less. l. c. 144 = *B. sagittalis*.  
*salicifolia*, Ruiz & Pav. Syst. Veg. 210 = *B. salicifolia*.  
*scabra*, Ruiz & Pav. l. c. = *B. scabra*.  
*scandens*, Ruiz & Pav. l. c. 205 = *B. scandens*, Pers.  
*scoparia*, Less. in Linnæa, vi. (1831) 147, in obs. = *B. scoparia*.  
*sessilifolia*, Less. l. c. 140 = *B. sessilifolia*.  
*striata*, Ruiz & Pav. Syst. Veg. 207 = *B. Fevillet*.  
*tomentosa*, Ruiz & Pav. l. c. 203 = *B. tomentosa*.  
*trimera*, Less. in Linnæa, vi. (1831) 141 = *B. genistelloides*.  
*uniflora*, Ruiz & Pav. Syst. Veg. 208 = *B. uniflora*.  
*venosa*, Ruiz & Pav. l. c. 212 = *B. venosa*.  
*viscosa*, Ruiz & Pav. l. c. 207 = *B. glutinosa*.
- MOLINAEA**, Bert. in Merc. Chil. (1829).—Cf. *Chil. Férussac*, xx. (1830) 109; et Am. Journ. Soc. xx. (1831) 152 = **Jubaea**, H. B. & K. (Palm.).  
*microcos*, Bert. l. c. = *J. spectabilis*.
- MOLINAEA**, Comm. ex Brongn. in Ann. Sc. Nat. Sic. i. x. (1827) 364 = **Retanilla**, Brongn. (Rhamn.).
- MOLINAEA**, Comm. ex Juss. Gen. 248 (1789) = **Cupania**, Plum. (Sapind.).  
*alternifolia*, Willd. Sp. Pl. ii. 329 = *C. alternifolia*.  
*arbores*, Blanco, Fl. Filip. ed. I. 292 = *Hemiglossum canescens*.  
*brevipes*, Radlk. in Sitzb. Math.-Phys. Acad. Muench. ix. (1879) 651.—Madag.  
*canescens*, Roxb. Pl. Corom. i. 43. t. 60 = *Hemiglossum canescens*.  
*cupanioides*, Radlk. in Sitzb. Math.-Phys. Acad. Muench. ix. (1879) 650 = *C. laevis*.  
*laevis*, Willd. Sp. Pl. ii. 329 = *C. laevis*.  
*macrantha*, Radlk. in Sitzb. Math.-Phys. Acad. Muench. ix. (1879) 650.—Ins. Maurit.  
*petiolaris*, Radlk. l. c. 651.—Madag.  
*retusa*, Radlk. l. c. 650.—Madag.  
*Tolambitou*, Radlk. l. c. 651 = *C. Tolambitou*.



**MOLINERIA**, Colla, Hort. Ripul. App. ii. 333. t. 18 (1826) = *Cureuligo*, Gaertn. (Amaryll.).  
*capitata*, Herb. Amaryll. 84 = *C. recurvata*.  
*crassifolia*, Baker, in Journ. Linn. Soc. xvii. (1878) 121. —Reg. Himal.  
*Finlaysonianae*, Baker, l. c. = *C. Finlaysonianae*.  
*gracilis*, Kurz, in Miq. Ann. Mus. Bot. Lugd. Bat. iv. 177 = *C. gracilis*.  
*latifolia*, Herb. ex Kurz, in Tijdschr. Nederl. Ind. xxvii. (1864) 232 = *C. latifolia*.  
*longiflora*, Kurz, l. c. —Ins. Banca.  
*picata*, Colla, Hort. Rip. App. ii. 333 = *C. recurvata*.  
*picata*, Kurz, in Miq. Ann. Mus. Bot. Lugd. Bat. iv. 176 = *C. latifolia*.  
*recurvata*, Herb. Amaryll. 84 = *C. recurvata*.  
*rhizophylla*, Baker, in Journ. Linn. Soc. xvii. (1878) 121. —Ins. Seychelles.  
*salcata*, Kurz, in Miq. Ann. Mus. Bot. Lugd. Bat. iv. 175 = *C. recurvata*.  
*sumatrana*, Herb. Amaryll. 84 = *C. latifolia*.  
*villosa*, Kurz, in Miq. Ann. Mus. Bot. Lugd. Bat. iv. 176 = *C. latifolia*.

**MOLINERIA**, Parl. Fl. Ital. i. 236 (1848) = *Aira*, Linn. (Gramin.).  
*lavis*, Hack. Cat. Gram. Portug. 17 = *lendigera*.  
*lendigera*, Hack. in Oestr. Bot. Zeitschr. xxvii. (1877) 120. —Lusat.; Hisp.  
*minuta*, Parl. Fl. Ital. i. 237 = *A. minuta*.  
*palustris*, Tod. ex Nym. Consp. 807 = *A. minuta*.

**MOLINIA**, Schrank, Baier. Fl. i. 100, 334 (1789).  
**GRAMINEAE**, Benth. & Hook. f. iii. 1185.  
*amblytes*, Dulac, Fl. Hautes-Pyr. 80 (1867).  
*enodium*, Gaud. Agrost. Helv. i. 145 (1811).  
*monilia*, S. F. Gray, Nat. Arr. Brit. Fl. ii. 110 (1821).  
*altissima*, Link. Hort. Berol. i. 197 = *caerulea*.  
*aquatica*, Wibel, Prim. Fl. Werth. 116 = *Catabrosa aquatica*.  
*arundinacea*, Schrank, Baier. Fl. i. 336 = *caerulea*.  
*caerulea*, Moench, Meth. 183. —Europ.; As. bor.  
*capillaris*, Hartm. Handb. Skand. Fl. ed. I. 56 = *Glyceria distans*.  
*coelestis*, Hartm. l. c. ed. IV. 33. —Europ.  
*distans*, Hartm. l. c. ed. I. 56 = *Glyceria distans*.  
*fluitans*, Hartm. l. c. = *Glyceria fluitans*.  
*littoralis*, Host, Fl. Austr. i. 118 = *caerulea*.  
*maritima*, Hartm. Handb. Skand. Fl. ed. I. 55 = *Glyceria maritima*.  
*maxima*, Hartm. l. c. 56 = *Glyceria aquatica*.  
*Olga*, Regel, in Act. Hort. Petrop. vii. (1880) 625. —Kokania.  
*pendulina*, Hartm. Handb. Skand. Fl. ed. IV. 34. —Europ.  
*picata*, Hartm. l. c. = *Glyceria fluitans*.  
*remota*, Hartm. l. c. 33. —Europ.  
*rivularum*, Pomet, Nouv. Mat. Fl. Atl. 388. —Alger.  
*serotina*, Mert. & Koch, Deutschl. Fl. i. 585 = *Diplachne serotina*.  
*squarrosa*, Trin. ex Ledeb. Fl. Alt. i. 105. —Mont. Altai.  
*synetica*, Link. Hort. Berol. i. 197, in obs. = *caerulea*.  
*varia*, Schrank, Baier. Fl. i. 334 = *caerulea*.  
*variabilis*, Wibel, Prim. Fl. Werth. 115 = *caerulea*.

**MOLINIERA**, Ball, in Journ. Linn. Soc. xvi. (1878) 718, (Gramin.).  
 = **MOLINERIA**, Parl. = *Aira*, Linn.

**MOLIMUM**, Fourn. in Ann. Soc. Linn. Lyon, N. S. xvii. (1809) 159 = *Allium*, Tourn. (Liliac.).  
*roseum*, Fourn. l. c. = *A. roseum*.

**MOLKENBOERIA**, De Vriese, in Verh. Haarl. x. (1854) 35 = *Baeveola*, Linn. (Gooden.).  
*macrophylla*, De Vriese, l. c. 44 = *S. macrophylla*.  
*membranacea*, De Vriese, l. c. 40 = *S. pilosa*.  
*microphylla*, De Vriese, l. c. 44. t. 9. f. 1-10 = *S. microphylla*.  
*pilosa*, De Vriese, l. c. 39 = *S. pilosa*.  
*platyphylla*, De Vriese, l. c. 43. t. 6 = *S. platyphylla*.  
*semimplexicaulis*, De Vriese, l. c. 41. t. 5 = *S. pilosa*.  
*striata*, De Vriese, l. c. 42 = *S. striata*.

**MOLLE**, [Tourn.] Adans. Fam. ii. 341 (1763) = *Schinus*, Linn. (Anacard.).

**MOLLIA**, J. F. Gmel. Syst. 420 (1791) = *Baeckea*, Linn. (Myrtac.).  
*imbricata*, J. F. Gmel. l. c. = *B. crenulata*.

**MOLLIA**, Mart. Nov. Gen. et Sp. i. 96. t. 60 (1824).  
**TILIACEAE**, Benth. & Hook. f. i. 236.  
**SCHLECHTENDALIA**, Spreng. Syst. iv. Cur. Post. 295 (1827).  
*glabrescens*, Benth. in Hook. Journ. Bot. iv. (1842) 131. —Guiana.  
*gracilis*, Spruce, ex Benth. in Journ. Linn. Soc. v. Suppl. ii. (1861) 59. —Bras.  
*lepidota*, Spruce, ex Benth. l. c. —Bras.  
*longifolia*, Spruce, ex Benth. l. c. —Bras.  
*speciosa*, Mart. Nov. Gen. et Sp. i. 97. t. 60. —Bras.  
*tomentosa*, Spruce, ex Benth. in Journ. Linn. Soc. v. Suppl. ii. (1861) 60. —Bras.

**MOLLIA**, Willd. Hort. Berol. 11. t. 11 (1806) = *Polycarpon*, Lam. (Caryoph.).  
*alsinifolia*, Spreng. Syst. l. 795 = *Polycarpon alsinifolium*.  
*aristata*, Ait. Hort. Kew. ed. II. ii. 62 = *P. corymbosa*.  
*corymbosa*, Willd. Hort. Berol. 11 = *P. corymbosa*.  
*diffusa*, Willd. l. c. = *P. teneriffae*.  
*fragilis*, Spreng. Syst. l. 795 = *P. fragilis*.  
*gnaphalodes*, Spreng. l. c. = *P. gnaphalodes*.  
*latifolia*, Willd. Enum. Hort. Berol. 269 = *P. latifolia*.  
*minuartoides*, Spreng. Mant. Fl. Hal. i. 87 = *P. minuartoides*.  
*polycarpoides*, Link. Handb. ii. 422 = *Polycarpon peploides*.  
*Polycarpon*, Spreng. Nov. Prov. 23 = *Polycarpon peploides*.  
*rosea*, Hochst. ex Boiss. Fl. Orient. i. 737 = *Polycarpon succulentum*.  
*spadicea*, Willd. Hort. Berol. 11 = *P. corymbosa*.  
*stellata*, Willd. l. c. = *P. stellata*.  
*tenuifolia*, Willd. l. c. = *P. tenuifolia*.

**MOLLINEDIA**, Ruiz & Pav. Prod. 83 (1794).  
**MONIMIACEAE**, Benth. & Hook. f. iii. 140.  
**TETRATOME**, Poepp. & Endl. Nov. Gen. et Sp. ii. 46 (1838).  
*acuminata*, F. Muell. Fragm. v. 155. —Austral.  
*boliviensis*, A. DC. in Journ. Bot. iii. (1865) 220. —Bolivia.  
*brasiliensis*, Schott, ex Tul. in Arch. Mus. Par. viii. (1855-56) 377. —Bras.  
*campanulacea*, Tul. in Ann. Sc. Nat. Sér. IV. iii. (1855) 42. —N. Granat.  
*cinerea*, Tul. in Arch. Mus. Par. viii. (1855-56) 380. —Bras.  
*clavigera*, Tul. in Ann. Sc. Nat. Sér. IV. iii. (1855) 44. —Bras.  
*coriacea*, Baill. Hist. Pl. i. 304 = *Kibara Blumei*.  
*cuspidata*, Mart. ex Tul. in Mart. Fl. Bras. iv. t. 320 = *nitida*.  
*elegans*, Tul. in Ann. Sc. Nat. Sér. IV. iii. (1855) 44. —Bras.  
*elliptica*, A. DC. in DC. Prod. xvi. ii. 664 = *nitida*.  
*floribunda*, Tul. in Ann. Sc. Nat. Sér. IV. iii. (1855) 41. —Bras.  
*gracilis*, Tul. l. c. —Bras.  
*Huegeliana*, Tul. l. c. 45. —Austral.  
*ibaguensis*, Tul. l. c. 41. —N. Granat.  
*lanceolata*, Ruiz & Pav. Syst. Veg. 143. —Peruv.  
*latifolia*, Tul. in Arch. Mus. Par. viii. (1855-56) 402. —Bras.  
*laurina*, Tul. in Ann. Sc. Nat. Sér. IV. iii. (1855) 43. —Guiana; Ins. Trinit.  
*laxiflora*, F. Muell. Census, 3 = *Kibara laxiflora*.  
*lepidota*, Tul. in Arch. Mus. Par. viii. (1855-56) 403 = *Citrionema Poeppigii*.  
*ligustrina*, Tul. in Ann. Sc. Nat. Sér. IV. iii. (1855) 44. —Bras.  
*longifolia*, Tul. l. c. 41. —Bras.  
*longipes*, F. Muell. Census, 3 = *Kibara longipes*.  
*loxocarya*, Benth. Fl. Austral. v. 287. —Austral.  
*macrantha*, Tul. in Ann. Sc. Nat. Sér. IV. iii. (1855) 42. —N. Granat.  
*macrophylla*, Tul. l. c. 45 = *Kibara macrophylla*.  
*multiflora*, Mart. ex Tul. in Mart. Fl. Bras. iv. t. 317 = *floribunda*.  
*myrtoidea*, Baill. in Bull. Soc. Linn. Par. i. (1882) 342 = *Ephippiandra myrtoidea*.

**MOLLINEDIA** :—  
*nigrescens*, Tul. in Ann. Sc. Nat. Sér. IV. iii. (1855) 42. —Mexic.  
*nitida*, Tul. l. c. 43. —Bras.  
*ovata*, Ruiz & Pav. Syst. Veg. 143. —Peruv.  
*pellucens*, Tul. in Ann. Sc. Nat. Sér. IV. iii. (1855) 43. —Bras.  
*polycarpa*, Mart. ex Tul. in Mart. Fl. Bras. iv. t. 318 = *laurina*.  
*pubescens*, F. Muell. Census, 3 = *Kibara pubescens*.  
*racemosa*, Tul. in Arch. Mus. Par. viii. (1855-56) 382. —Peruv.  
*repanda*, Ruiz & Pav. Syst. Veg. 142. —Peruv.  
*sancta*, Baill. Hist. Pl. i. 306 = *Matthaea sancta*.  
*Selloi*, A. DC. in DC. Prod. xvi. ii. 666. —Bras.  
*sericiflora*, A. DC. in Journ. Bot. iii. (1865) 220. —Bras.  
*tomentosa*, Tul. in Arch. Mus. Par. viii. (1855-56) 402. —Peruv.  
*triflora*, Tul. l. c. 394. —Bras.  
*umbellata*, Tul. l. c. 397. —Bras.  
*utriculata*, Mart. ex Tul. in Mart. Fl. Bras. iv. t. 319. —Bras.  
*viridiflora*, Tul. in Ann. Sc. Nat. Sér. IV. iii. (1855) 43. —Mexic.  
*Wardellii*, F. Muell. Fragm. v. 155. —Austral.  
*Widgrenii*, A. DC. in Journ. Bot. iii. (1865) 220. —Bras.

**MOLLOYA**, Meissn. in Hook. Kew Journ. vii. (1855) 382  
*Grevillea*, R. Br. (Proteac.).  
*cynanchicarpa*, Meissn. in DC. Prod. xiv. 348 = *G. cynanchicarpa*.

**MOLLUGO**, Linn. Gen. ed. I. 336 (1737). **FICOIDAEAE**, Benth. & Hook. f. i. 857.  
*DOOSERA*, Roxb. ex Wight & Arn. Prod. 362 (1834).  
*GLINUS*, Loeff. ex Linn. Sp. Pl. ed. I. 463 (1753).  
*LAMPETIA*, Rafin. Fl. Tellur. iii. 34 (1836).  
*NEMALLOSIS*, Rafin. l. c. (1836).  
*PAULO-WILHELMIA*, Hochst. in Flora, xxvii. (1844) 17.  
*PHYSA*, Thou. Gen. Nov. Madag. 20 (1806).  
*PLENCHIA*, Rafin. Specch. i. 194 (1814).  
*ROLOFA*, Adans. Fam. ii. 256 (1763).  
*TRIGASTROTHECA*, F. Muell. in Hook. Kew Journ. ix. (1857) 16.  
*arenaria*, H. B. & K. Nov. Gen. et Sp. vi. 20 = *verticillata*.  
*axillaris*, Schlecht. ex Rohrb. in Mart. Fl. Bras. xiv. ii. 242 = *verticillata*.  
*Bainesii*, Oliver, Fl. Trop. Afr. ii. 590. —Afr. trop.  
*bellidifolia*, Ser. in DC. Prod. i. 391 = *nudicaulis*.  
*Berteriana*, Ser. l. c. = *verticillata*.  
*Cerviana*, Ser. l. c. 392. —Geront. trop. et subtrop.  
*cordifolia*, Ser. l. c. = *Polycarpon tetraphyllum*.  
*denticulata*, Gull. & Perr. Fl. Seneg. Tent. i. 45 = *oppositifolia*.  
*dichotoma*, Schrank, Pl. Rar. Hort. Monac. t. 64 = *verticillata*.  
*dichotoma*, Ser. in DC. Prod. i. 392 = *Pharnaceum dichotomum*.  
*diffusa*, Willd. ex Steud. Nom. ed. II. ii. 154 = *verticillata*.  
*digyna*, Montr. in Mém. Acad. Lyon, x. (1860) 179. —N. Caled.  
*disticha*, Ser. in DC. Prod. i. 392 = *racemosa*.  
*enneandra*, Wright, in Sauv. Fl. Cub. 7. —Cuba.  
*erecta*, Burm. f. Fl. Ind. 32. —Zeylan.  
*flavescens*, Anderss. in Vet. Akad. Handl. Stockh. 1853 (1855) 226. —Ins. Galapag.  
*fuviensis*, Steud. Nom. ed. II. ii. 154 = *Pharnaceum dichotomum*.  
*fragilis*, Wawra, in Sitzb. Acad. Wien, Math.-Nat. xxxviii. (1860) 565. —Afr. trop.  
*glinoides*, Cambess. in A. St. Hill. Fl. Bras. Mer. ii. 171 = *radiata*.  
*glinoides*, A. Rich. Tent. Fl. Abyss. i. 48 = *oppositifolia*.  
*Glinus*, A. Rich. l. c. = *hirta*.  
*glomerata*, Ser. in DC. Prod. i. 392 = *Adenogramma galioides*.  
*gracillima*, Anderss. in Vet. Akad. Handl. Stockh. 1853 (1855) 226 = *verticillata*.  
*hirta*, Thunb. Prod. Pl. Cap. 24. —Reg. trop. et subtrop.  
*Hoffmannseggiana*, Ser. in DC. Prod. i. 393 = *verticillata*.



**MOLLUGO**—

- juncosa*, Fenzl, in Ann. Wien. Mus. i. (1838) 378 = verticillata.
- lanata*, Steud. Nom. ed. II. ii. 154 = Pharnaceum lanatum.
- Lichtensteiniana*, Ser. in DC. Prod. i. 393 = Adenogramma diffusa.
- linearis*, Ser. l. c. 392 = Pharnaceum lineare.
- Linkii*, Ser. l. c. = pentaphylla.
- lotoides*, C. B. Clarke, in Hook. f. Fl. Brit. Ind. ii. 662, 776 = hirta.
- marginata*, Ser. in DC. Prod. i. 392 = Psammotropha parvifolia.
- maritima*, Ser. l. c. 393 = Sesuvium pentandrum.
- microphylla*, Ser. l. c. 392 = Pharnaceum microphyllum.
- mucronata*, Ser. l. c. 393 = Psammotropha androsacea.
- multiflora*, Noronha, in Verh. Batav. Gen. v. (1790) ed. I. Art. IV. 20; Ser. in DC. Prod. i. 392 = pentaphylla.
- novo-hollandica*, F. Muell. in Trans. Phil. Soc. Vict. i. (1855) 14 = oppositifolia.
- nudicaulis*, Lam. Encyc. iv. 234.—Reg. trop. et subtrop.
- oppositifolia*, Linn. Sp. Pl. 89.—Geront. trop.
- orygioides*, F. Muell. ex Benth. Fl. Austral. iii. 333.—Austral.
- paniculata*, Burm. f. Fl. Ind. 32 = pentaphylla, oppositifolia.
- parviflora*, Ser. ex DC. Prod. i. 391 = oppositifolia.
- patens*, Steud. Nom. ed. II. ii. 154 = Pharnaceum dichotomum.
- Pauli-Wilhelmi, Schweinf. Beitr. Fl. Aethiop. 267, nomen.—Afr. trop.
- pentaphylla*, Linn. Sp. Pl. 89.—As. trop.; Polynes.
- Plukenetiana*, Steud. Nom. ed. II. ii. 154 = triphylla.
- pumila*, Noronha, in Verh. Batav. Gen. v. (1790) ed. I. Art. IV. 20 = Bergia repens.
- quadrangularis*, Ser. in DC. Prod. i. 392 = Psammotropha quadrangularis.
- racemosa*, Lam. Tabl. Encyc. i. 218.—Ind. or.
- radiata*, Ruiz & Pav. Fl. Per. i. 48.—Chil.
- reflexa*, Steud. Nom. ed. II. ii. 154 = Pharnaceum reflexum.
- rigida*, Steud. l. c. = Adenogramma rigida.
- Schrankii*, Ser. in DC. Prod. i. 391 = verticillata.
- serpyllifolia*, Ser. l. c. = Pharnaceum serpyllifolium.
- serrulata*, Sond. in Linnaea. xxiii. (1850) 15 = oppositifolia.
- sinica*, Steud. Nom. ed. II. ii. 154.—Arab.
- spathulata*, Poepp. ex Fenzl, in Ann. Wien. Mus. i. (1838) 359 = oppositifolia.
- Spergula*, Linn. Syst. ed. X. 881 = oppositifolia.
- spergulaefolia*, Willd. ex Steud. Nom. ed. II. ii. 154 = verticillata.
- sperguloidea*, Ser. ex DC. Prod. i. 392.—Ind. or.
- stricta*, Linn. Sp. Pl. ed. II. 181 = pentaphylla.
- suberrata*, Blanco, Fl. Filip. ed. I. 51 = pentaphylla.
- teretifolia*, Ser. in DC. Prod. i. 393 = Pharnaceum teretifolium.
- tetraphylla*, Linn. Sp. Pl. 89 = Polycarpon tetraphyllum.
- trifolia*, Schult. Mant. ii. 471 = pentaphylla.
- trigastrotheca*, F. Muell. Pl. Vict. i. 201.—Austral.
- trigona*, Steud. Nom. ed. II. ii. 154 = Pharnaceum trigonum.
- triphylla*, Burm. f. Fl. Ind. 32.—Ind. or.
- triphylla*, Lour. Fl. Cochinch. 62; Link, Enum. Hort. Berol. i. 108 = pentaphylla.
- triphylla*, Schrank, ex Steud. Nom. ed. II. ii. 154 = verticillata.
- umbellata*, Ser. in DC. Prod. i. 393 = M. Cerviana.
- verticillata*, Linn. Sp. Pl. 89.—Am. et Afr. trop.
- verticillata*, Roxb. Hort. Beng. 9; Fl. Ind. i. 360 = oppositifolia.

**MOLOPANTHERA**, Turcz. in Bull. Soc. Nat. Mosc. xxi. (1848) 1. 530. RUBIACEAE, Benth. & Hook. f. ii. 41.

Burchellii, Hook. f. in Benth. & Hook. f. Gen. ii. 42.—Bras.

*paniculata*, Turcz. in Bull. Soc. Nat. Mosc. xxi. (1848) 1. 581.—Bras.

**MOLOSPERMUM**, Koch, in Nov. Act. Nat. Cur. xii. (1824) 103. UMBELLIFERAE, Benth. & Hook. f. i. 882.

*cicutarium*, DC. Prod. iv. 230.—Europ.

*peloponnesiacum*, Koch, in Nov. Act. Nat. Cur. xii. (1824) 108 = cicutarium.

**MOLOSPERMUM**, Steud. Nom. ed. II. ii. 155 (1841) = praec.

**MOLPADIA**, Cass. in Bull. Soc. Philom. (1818) 166 = Buphthalmum, Linn. (Compos.).

*suaveolens*, Cass. in Dict. Sc. Nat. xxxii. 401 = B. speciosum.

**MOLTZIA**, Lehm. in Neue Schr. Naturf. Ges. Halle, iii. ii. (1817) 3. BORAGINEAE, Benth. & Hook. f. ii. 861.

*anatolica*, Boiss. Diagn. Ser. I. xi. 114 = coerulea.

*angustifolia*, DC. Prod. x. 72.—Assyria.

*aurea*, Boiss. Diagn. Ser. I. iv. 49.—As. Min.

*coerulea*, Lehm. in Neue Schr. Naturf. Ges. Halle, iii. ii. (1817) 3.—As. Min.; Persia; Syria.

*cyrenaica*, Spreng. Syst. i. 548 = Nonnea phanerantha.

*graminifolia*, Nym. Consp. 518 = Lithospermum graminifolium.

*libanotica*, Zucc. in Abb. Akad. Muench. iii. (1837-43) 246. t. 3. f. 2 = Solenanthus Tournefortii.

*parviflora*, C. B. Clarke, in Hook. f. Fl. Brit. Ind. iv. 171.—Reg. Himal.

*petraea*, Boiss. Fl. Orient. iv. 221.—Europ. or.

*punctata*, Lehm. in Neue Schr. Naturf. Ges. Halle, iii. ii. (1817) 5 = coerulea.

*Sendneri*, Boiss. Diagn. Ser. II. iii. 138 = Zwackhia aurea.

**MOLUBDA**, Rafin. Sylva Tellur. 123 (1838) = Plum-bago, Linn.

*scandens*, Rafin. l. c. = P. scandens.

**MOLUCCA**, [Tourm.] Linn. Syst. ed. I (1735) = Moluccella, Linn. (Labiata).

*levis*, Moench, Meth. 404 = Moluccella laevis.

*spinosa*, Moench, l. c. = Moluccella spinosa.

**MOLUCCELLA**, Linn. Gen. ed. I. 176 (1737).

LABIATAE, Benth. & Hook. f. ii. 1211.

CHASMONIA, Presl, Fl. Sic. p. xxxvii (1826).

MOLUCCA, [Tourm.] Linn. Syst. ed. I (1735).

*acutifolia*, Ledeb. in Eichw. Pl. Nov. Casp. Cauc. 39. t. 35 = Lagochilus acutifolius.

*armata*, Sieber, ex Benth. Lab. Gen. et Sp. 640 = spinosa.

*diacanthophylla*, Pall. in Nov. Act. Acad. Petrop. x. (1797) 380. t. 11 = Lagochilus diacanthophyllus.

*frutescens*, Linn. Sp. Pl. 587 = Ballota spinosa.

*frutescens*, Sibth. & Sm. Fl. Graec. vi. 55. t. 568 = Ballota integrifolia.

*fruticosa*, Forsk. Fl. Aegypt. Arab. p. xxviii = Ballota Pseudodictamnus.

*grandiflora*, Ledeb. Fl. Alt. ii. 418 = Lagochilus Bungei.

*grandiflora*, Steph. ex Willd. Sp. Pl. iii. 130 = Lagochilus diacanthophyllus.

*integrifolia*, R. Br. in Salt, Abyss. App. p. lxxiv = Otostegia integrifolia.

*laevis*, Linn. Sp. Pl. 587.—As. occ.

*laniflora*, Willd. ex Benth. in Linnaea, xi. (1837) 339 = Marrubium lanatum.

*lanigera*, Bieb. ex Poir. Encyc. Suppl. iii. 722 = Eremostachys laciniata.

*Marrubiastrum*, Steph. in Mém. Soc. Nat. Mosc. ii. (1809) 8 = Marrubium lanatum.

*microphylla*, Delile, in Laborde, Voy. Arab. Pétr. 83 = Otostegia Schimperii.

*mongholica*, Turcz. ex Ledeb. Fl. Ross. iii. 402 = Marrubium eriostachyum.

*persica*, Burm. f. Fl. Ind. 128 = Otostegia microphylla.

*philomoides*, Wight, ex Wall. Cat. sub n. 2527 = Leucas chinensis.

*quadrangula*, Sievers, in Pall. N. Nord. Beitr. vii. 275 = Eremostachys philomoides.

*repanda*, R. Br. in Salt, Abyss. App. p. lxxiv = Otostegia repanda.

*scariosa*, R. Br. l. c. = Otostegia scariosa.

*sinaitica*, Ehrenb. ex Boiss. Fl. Orient. iv. 777 = Otostegia scariosa.

*spinosa*, Falk, Beitr. ii. 208 = Eremostachys tuberosa.

*spinosa*, Linn. Sp. Pl. 587.—Europ. austr.; Syria.

*tuberosa*, Pall. Reise, iii. 738 = Eremostachys tuberosa.

*tuberosa*, Sievers, in Pall. N. Nord. Beitr. vii. 331 = Eremostachys moluccelloides.

**MOLUCELLA**, Juss. Gen. 115 (1789) = praec.

**MOLUCHIA**, Medic. Malv. 10 (1787) = Melochia Dill. (Stercul.).

*domingensis*, Steud. Nom. ed. II. ii. 155, sphalm. = Melochia pyramidata.

*frutescens*, Medic. Malv. 10 = Melochia tomentosa.

*fruticosa*, Medic. l. c. = Melochia pyramidata.

*herbacea*, Medic. l. c. = Melochia pyramidata.

**MOLY**, [Rupp.] Moench, Meth. 286 (1794) = Allium. (Liliac.).

*latifolium*, S. F. Gray, Nat. Arr. Brit. Pl. ii. 180 = A. ursinum.

*odorum*, Moench, Meth. Suppl. 98 = A. odorum.

*speciosum*, Moench, Meth. 286 = A. nigrum.

**MOLYZA**, Salisb. Gen. Pl. Fragm. 91 (1866) = Allium. (Liliac.).

*Moly*, Salisb. l. c. 92 = A. Moly.

**MOMISIA**, F. G. Dietr. Vollst. Lexik. Gaertn. Nachtr. v. 122 (1819) = Celtis, Tourm. (Urtic.).

*aculeata*, Klotzsch, in Linnaea, xx. (1847) 539 = C. aculeata.

*alnifolia*, Wedd. in Ann. Sc. Nat. Sér. III. xviii. (1852) 193 = C. alnifolia.

*brevifolia*, Klotzsch, in Linnaea, xx. (1847) 538 = C. Tala.

*Chichape*, Wedd. in Ann. Sc. Nat. Sér. III. xviii. (1852) 193 = C. Tala.

*Clausseniana*, Wedd. l. c. 194 = C. Clausseniana.

*crenata*, Wedd. l. c. 195 = C. crenata.

*dichotoma*, Klotzsch, in Linnaea, xx. (1847) 539 = C. dichotoma.

*Ehrenbergiana*, Klotzsch, l. c. 538 = C. aculeata.

*ferruginea*, Wedd. in Ann. Sc. Nat. Sér. III. xviii. (1852) 194 = C. ferruginea.

*flexuosa*, Wedd. l. c. 195 = C. boliviensis?

*integrifolia*, Wedd. l. c. 196 = C. Selloviana.

*laevigata*, F. G. Dietr. Vollst. Lexik. Gaertn. Nachtr. v. 123 = C. aculeata.

*Lamarckii*, Blume, Mus. Bot. Lugd. Bat. ii. 69 = C. mississippiensis.

*lanifolia*, Wedd. in Ann. Sc. Nat. Sér. III. xviii. (1852) 196 = C. lanifolia.

*membranacea*, Wedd. l. c. = C. membranacea.

*pallida*, Planch. in DC. Prod. xvii. 191, in syn. = C. Tala.

*pubescens*, F. G. Dietr. Vollst. Lexik. Gaertn. Nachtr. v. 123 = C. pubescens.

*spinosissima*, Wedd. in Ann. Sc. Nat. Sér. III. xviii. (1852) 195 = C. spinosissima.

*Tala*, Planch. in DC. Prod. xvii. 191, in syn. = C. Tala.

*tarijensis*, Wedd. in Ann. Sc. Nat. Sér. III. xviii. (1852) 194 = C. glycyarpa.

*triflora*, Klotzsch, in Linnaea, xx. (1847) 537 = C. Tala.

*ziryphoides*, F. G. Dietr. Vollst. Lexik. Gaertn. Nachtr. v. 124 = C. ziryphoides.

**MOMORDICA**, [Tourm.] Linn. Syst. ed. I (1735).

CUCURBITACEAE, Benth. & Hook. f. i. 825.

AMORDBICA, Neck. Elem. i. 241 (1790).

MURICIA, Lour. Fl. Cochinch. 596 (1790).

NEVROSPERMA, Rafin. in Am. Monthly Mag. (1818) 40.

POPFYA, Neck. Elem. i. 241 (1790).

ZUCCA, Comm. ex Juss. Gen. 398, in obs. (1789).

*aculeata*, Poir. Encyc. Suppl. iii. 723.—Hab. ?

*acutangula*, Steud. Nom. ed. I. 538 = aculeata.

*adoensis*, Hochst. in Flora, xxiv. (1841) i. Intell. 22; et ex A. Rich. Tent. Fl. Abyss. i. 293 = Coccinia adoensis.

*angulata*, Savi, ex Steud. Nom. ed. II. ii. 155, nomen = M. Elaterium.

*anigontha*, Hook. f. in Oliver, Fl. Trop. Afr. ii. 536.—Afr. trop.

*anthelmintica*, Schum. & Thonn. Beskr. Guin. Pl. 423 = M. Charantia.

*aspera*, Lam. Fl. Fr. ii. 191 = Ecballium Elaterium.

*auriculata*, Noronha, in Verh. Batav. Gen. v. (1790) ed. I. Art. IV. 20 (Quid ?)—Java.

*Balsamina*, Descourt. Fl. Antill. iii. 62 = M. Charantia.

*Balsamina*, Linn. Sp. Pl. 1009.—Amphig. trop.

*Balsamina*, Wall. Cat. n. 6741 A, B = dioica.

*bicolor*, Blume, Bijdr. 928 = Coccinia indica.

*brachybotrys*, Poepp. & Endl. Nov. Gen. et Sp. ii. 54 = Cyclanthera brachybotrys.



## MOMORDICA:—

- calcarata*, Colebr. ex Wall. Cat. n. 6740 = *Thladiantha calcarata*.  
*cardiospermoides*, Klotzsch, in Peters, Reise Mossamb. Bot. 150 = *clematidea*.  
*carinata*, Vell. Fl. Flum. x. t. 97 = *Luffa aegyptiaca*.  
*Casea*, Buch.-Ham. ex Wall. Cat. n. 6740 = *Thladiantha calcarata*.  
*Charantia*, Descourt. Fl. Antill. viii. 355 = *M. Balsamina*.  
*Charantia*, Linn. Sp. Pl. 1009. — Ampbig. trop.  
*cirrhiiflora*, Wight, ex Steud. Nom. ed. II. ii. 155 = *Modecca Wightiana*.  
*cissoides*, Planch. ex Benth. in Hook. Niger Fl. 370. — Afr. trop.  
*clematidea*, Sond. in Harv. & Sond. Fl. Cap. ii. 491. — Afr. austr.  
*cochinchinensis*, Spreng. Syst. iii. 14. — As. trop.  
*cordatifolia*, Godoy Torres, in Patriota, iii. 71; ex Cogn. in Mart. Fl. Bras. vi. iv. 87 = *Cayaponia Martiana*.  
*cordifolia*, Sond. in Harv. & Sond. Fl. Cap. ii. 492 = *foetida*.  
*corymbifera*, Hook. f. in Oliver, Fl. Trop. Afr. ii. 539. — Afr. trop.  
*Covel*, Dennst. Schluess. Hort. Malab. 34 = *Coccinia indica*.  
*crinocarpa*, Fenzl, ex M. Roem. Syn. Pepon. 59, sphalm. = *echinocarpa*.  
*cucullata*, Hook. f. in Oliver, Fl. Trop. Afr. ii. 538 = *Schimperia*.  
*cylindrica*, Blanco, Fl. Filip. ed. I. 769 = *M. Charantia*.  
*cylindrica*, Linn. Sp. Pl. 1009 = *Luffa cylindrica*.  
*Cymbalaria*, Fenzl, ex Naud. in Ann. Sc. Nat. Sér. IV. xii. (1859) 134. — Afr. trop.  
*dasycarpa*, Hochst. ex A. Rich. Tent. Fl. Abyss. i. 291 = *Cucumis dipsacens*.  
*denticulata*, Mig. Fl. Ind. Bat. i. 1. 1090. — Sumatra; Borneo.  
*denudata*, C. B. Clarke, in Hook. f. Fl. Brit. Ind. ii. 618. — Zeylan.  
*dictyosperma*, Griseb. in Lorents, Veg. Nord Entre-Rios, 117, nomen. — Reg. Argent.  
*dioica*, Roxb. ex Willd. Sp. Pl. iv. 605. — Ind. or.  
*dioica*, Wall. Cat. n. 6750 A, F = *cochinchinensis*.  
*echinata*, Muhl. in Trans. Am. Phil. Soc. iii. (1793) 180, nomen; et ex Willd. Sp. Pl. iv. 605 = *Echinocystis lobata*.  
*echinocarpa*, Fenzl, ex Hook. f. in Oliver, Fl. Trop. Afr. ii. 531 = *Luffa echinata*.  
*ecirrhata*, Stokes, Bot. Mat. Med. iv. 465 = *Ecballium Elaterium*.  
*elastica*, Salisb. Prod. 158 = *Ecballium Elaterium*.  
*Elaterium*, Linn. Sp. Pl. 1010 = *Ecballium Elaterium*.  
*elegans*, Salisb. Prod. 158 = *M. Charantia*.  
*erinocarpa*, Fenzl, ex Naud. in Ann. Sc. Nat. Sér. IV. xii. (1859) 135 = *Luffa echinata*.  
*foetida*, Schum. in Schum. & Thonn. Beskr. Guin. Pl. 426. — Afr. trop.  
*Gabonii*, Cogn. in DC. Monog. Phan. iii. 450. — Afr. trop.  
*garipensis*, E. Mey. in Drège, Zwei Pfl. Docum. 202 = *M. Balsamina*.  
*garipensis*, Arn. in Hook. Journ. Bot. iii. (1841) 277 = *pracc*.  
*glauca*, Mor. ex Cogn. in DC. Monog. Phan. iii. 836 = *Cyclanthera glauca*.  
*guttata*, Planch. ex Benth. in Hook. Niger Fl. 371 = *cissoides*.  
*Hamiltoniana*, Wall. Cat. n. 6748 = *dioica*.  
*heterophylla*, Wight, ex M. Roem. Syn. Pepon. 203 = *Modecca Wightiana*.  
*Heyneana*, Wall. Cat. n. 6744 = *dioica*.  
*hipida*, Dennst. Schluess. Hort. Malab. 34 = *dioica*.  
*Huberii*, Todaro, in Giorn. Ist. Agric. Sicil. (1863) 165 = *involuta*.  
*humilis*, Wall. Cat. n. 6747 = *M. Charantia*.  
*Hystrix*, Gill. in Hook. Bot. Misc. iii. (1833) 324 = *Cyclanthera Hystrix*.  
*involuta*, E. Mey. in Drège, Zwei Pfl. Docum. 202, nomen; et ex Sond. in Harv. & Sond. Fl. Cap. ii. 491. — Afr. austr.  
*jagorana*, C. Koch, Wochenschr. i. (1858) Nachr. 44 = *M. Charantia*.  
*Lambertiana*, Ser. in DC. Prod. iii. 311 = *Cucumis trigonus*.  
*lanata*, Thunb. Prod. Pl. Cap. 13 = *Citrullus vulgaris*.

## MOMORDICA:—

- Luffa*, Linn. Sp. Pl. 1009 = *Luffa aegyptiaca*.  
*Luffa*, Vell. Fl. Flum. x. t. 93 = *Luffa acutangula*.  
*macropetala*, Mart. in Hook. Lond. Journ. Bot. v. (1846) 504 = *M. Charantia*.  
*macropoda*, Poepp. & Endl. Nov. Gen. et Sp. ii. 54 = *Cyclanthera macropoda*.  
*maculata*, Planch. ex Benth. in Hook. Niger Fl. 370 = *cissoides*.  
*Mannii*, Hook. f. in Oliver, Fl. Trop. Afr. ii. 539. — Afr. trop.  
*missionis*, Wall. Cat. n. 6739 = *dioica*.  
*mixta*, Roxb. Hort. Beng. 70; Fl. Ind. iii. 709 = *cochinchinensis*.  
*monadelpha*, Roxb. Il. cc. 70; 708 = *Coccinia indica*.  
*Morkorra*, A. Rich. Tent. Fl. Abyss. i. 292. t. 58 = *foetida*.  
*multiflora*, Hook. f. in Oliver, Fl. Trop. Afr. ii. 540. — Afr. trop.  
*muricata*, Vell. Fl. Flum. x. t. 94 = *Echinocystis muricata*.  
*muricata*, Willd. Sp. Pl. iv. 602 = *M. Charantia*.  
*Officinarium-elaterium*, Crantz, Inst. I. 171 = *M. Elaterium*.  
*operculata*, Blanco, Fl. Filip. ed. I. 770 = *Luffa aegyptiaca*.  
*operculata*, Linn. Syst. ed. X. 1278 = *Luffa operculata*.  
*operculata*, Vell. Fl. Flum. x. t. 92 = *M. Charantia*.  
*ovata*, Cogn. in DC. Monog. Phan. iii. 446. — Ins. Philipp.  
*Paina*, Buch.-Ham. ex Wall. Cat. n. 6742 = *Actinostemma tenerum*.  
*palmata*, Hort. ex Lem. in Fl. des Serres, Sér. I. iii. (1847) sub t. 222 = *Anguria Makoyana*.  
*palmata*, E. Mey. in Drège, Zwei Pfl. Docum. 202 = *Coccinia palmata*.  
*papillosa*, Peckolt, ex Rosenth. Syn. Pl. Diaphor. 678 = *M. Charantia*.  
*pedata*, Linn. Sp. Pl. 1009 = *Cyclanthera pedata*.  
*pedisecta*, Ser. in DC. Prod. iii. 319, in syn. = *Cyclanthera pedata*.  
*pterocarpa*, Hochst. in Flora, xxix. (1841) I. Intell. 22, nomen; et ex A. Rich. Tent. Fl. Abyss. i. 292. — Abyss.  
*purgans*, Mart. Reise Bras. ii. 546 = *Luffa operculata*.  
*quinquefida*, Hook. & Arn. Bot. Beech. Voy. 424 = *Luffa operculata*.  
*quinqueloba*, E. Mey. in Drège, Zwei Pfl. Docum. 202 = *Coccinia quinqueloba*.  
*quinquelobata*, Vell. Fl. Flum. x. t. 95 = *Cyclanthera quinquelobata*.  
*racemiflora*, Cogn. in DC. Monog. Phan. iii. 448. — Sumatra.  
*racemosa*, Steud. Nom. ed. II. ii. 155 = *Echinocystis muricata*.  
*renigera*, Wall. Cat. n. 6743 = *dioica*.  
*reticulata*, Salisb. Prod. 158 = *Luffa aegyptiaca*.  
*rotunda*, Noronha, in Verh. Batav. Gen. v. (1790) ed. I. Art. iv. 20 = *Melothria perpusilla*.  
*Roxburghiana*, G. Don, Gen. Syst. iii. 35 = *M. Charantia*.  
*sativa*, Roxb. ex Wight & Arn. Prod. 341 = *Cucumis Melo*.  
*Schimperia*, Naud. in Ann. Sc. Nat. Sér. V. v. (1866) 23. — Afr. trop.  
*senegalensis*, Lam. Encyc. iv. 239 = *M. Charantia*.  
*sicyoides*, Ser. in DC. Prod. iii. 312 = *dioica*.  
*sphaeroidea*, Blanco, Fl. Filip. ed. I. 771 = *ovata* ?  
*spicata*, Linn. ex Sm. in Rees, Cycl. xxiii. n. 13 = *Gymnopetalum cochinchinense*.  
*subangulata*, Blume, Bijdr. 928 = *dioica*.  
*surculata*, Noronha, in Verh. Batav. Gen. v. (1790) ed. I. Art. iv. 21 = *Gymnopetalum cochinchinense*.  
*Suringarii*, Cogn. in DC. Monog. Phan. iii. 434. — Malaya.  
*trifolia*, Linn. Syst. ed. X. 1278 = *seq.*  
*trifoliata*, Linn. Sp. Pl. ed. II. 1434 = *Trichosanthes trifoliata*.  
*trifoliolata*, Hook. f. in Oliver, Fl. Trop. Afr. ii. 537. — Afr. trop.  
*trilobata*, Wight, ex Steud. Nom. ed. II. ii. 155 = *dioica*.  
*tuberosa*, Cogn. in DC. Monog. Phan. iii. 454 = *M. Cymbalaria*.  
*tuberosa*, Dennst. Schluess. Hort. Malab. 34 = *dioica*.  
*tubiflora*, Roxb. Hort. Beng. 70; Fl. Ind. iii. 711 = *Gymnopetalum cochinchinense*.  
*tubiflora*, Wall. Cat. n. 6749 = *Luffa acutangula*.  
*tubulosa*, Buch.-Ham. ex Naud. in Ann. Sc. Nat. Sér. IV. xii. (1859) 136 = *Zehneria umbellata*.

## MOMORDICA:—

- umbellata*, Roxb. Hort. Beng. 70; Fl. Ind. iii. 710 = *Melothria heterophylla*.  
*verticillata*, Vell. Fl. Flum. x. t. 96 = *Wilbrandia verticillata*.  
*Vogelii*, Planch. ex Benth. in Hook. Niger Fl. 369 = *foetida*.  
*Wallichii*, M. Roem. Syn. Pepon. 58 = *dioica*.  
*Welwitschii*, Hook. f. in Oliver, Fl. Trop. Afr. ii. 538. — Afr. trop.  
*zeylanica*, Mill. Gard. Dict. ed. VIII. n. 3 = *M. Charantia*.

MONACANTHUS, G. Don, in Sweet, Hort. Brit. ed. III. 644 (1839) = MONACHANTHUS, Lindl. = *Catasetum*, Rich. (Orchid.).

MONACATHER, Benth. in Journ. Linn. Soc. xxi. (1881) 99 = MONACHATHER, Steud. = *Danthonia*, DC. (Gramin.).

MONACHANTHUS, Lindl. in Bot. Reg. sub t. 1538 (1832) = *Catasetum*, Rich. (Orchid.).  
*Bushnani*, Hook. Bot. Mag. t. 3832 = *C. discolor*.  
*discolor*, Lindl. Bot. Reg. t. 1735 = *C. discolor*.  
*fimbriatus*, Gardn. ex Hook. Bot. Mag. t. 3708 = *C. discolor*.  
*longifolius*, Lindl. in Bot. Mag. t. 3819 = *C. longifolium*.  
*roseo-albus*, Hook. l. c. t. 3796 = *C. discolor*.  
*viridis*, Lindl. in Bot. Reg. sub t. 1538 = *C. trifidum*.  
*viridis*, Lindl. l. c. t. 1752 = *C. macrocarpum*.  
*viridis*, Schomb. in Trans. Linn. Soc. xvii. (1837) 551, partim = *C. barbatum*.

MONACHATHER, Steud. Syn. Pl. Gram. 247 (1855) = *Danthonia*, DC. (Gramin.).  
*paradoxus*, Steud. l. c. = *D. bipartita*.

MONACHNE, Beauv. Agrost. 49. t. 10 (1812) = *Eriochloa*, H. B. & K. (Gramin.).

*racemosa*, Beauv. l. c. 168. t. 10. f. 10 = *Panicum reptans*.  
*rufa*, Bertol. Misc. Bot. xi. 10 = *Panicum reptans* ?  
*unilateralis*, Beauv. Agrost. 49. t. 10. f. 9 = *E. polystachya*.  
*unilateralis*, Roem. & Schult. Syst. ii. 468 = *Panicum leucophaeum*.

MONACHOCHLAMYS, Baker, in Journ. Linn. Soc. xx. (1883) 217. ACANTHACEAE.  
*flagellaris*, Baker, l. c. = *Madag*.

MONACHYRON, Parl. in Hook. Niger Fl. 190 (1849). GRAMINEAE, Benth. & Hook. f. iii. 1158. *villosum*, Parl. l. c. 191. — Ins. Cap. Virid.

MONACTINEIRMA, Bory, in Ann. Sc. Gén. Phys. ii. (1819) 138 = *Passiflora*, Linn.  
*angustifolia*, Bory, l. c. = *P. suberosa*.  
*coriacea*, Bory, l. c. = *P. coriacea*.  
*hederacea*, Bory, l. c. = *P. suberosa*.  
*mexicana*, Bory, l. c. = *P. mexicana*.  
*minima*, Bory, l. c. = *P. suberosa*.  
*peltata*, Bory, l. c. = *P. suberosa*.  
*suberosa*, Bory, l. c. = *P. suberosa*.

MONACTIS, H. B. & K. Nov. Gen. et Sp. iv. 286. t. 403 (1820). COMPOSITAE, Benth. & Hook. f. ii. 358.  
*dubia*, H. B. & K. l. c. 287 = *Asteremma dubium*.  
*Flaveriae*, DC. Prod. v. 546 = *flaverioides*.  
*flaverioides*, H. B. & K. Nov. Gen. et Sp. iv. 287. t. 403. — Bras.

MONADELPHANTHUS, Karst. Fl. Columb. i. 67. t. 33 (1859 ?). RUBIACEAE, Benth. & Hook. f. ii. 38.  
*floridus*, Karst. l. c. = *N. Granat*.

MONADENIA, Lindl. Gen. et Sp. Orch. 356 (1833) = *Diss*, Berg (Orchid.).  
*brevicornis*, Lindl. l. c. 357. — Afr. austr.  
*comosa*, Reichb. f. in Linnaea, xx. (1847) 687 = *D. affinis*.  
*densiflora*, Lindl. Gen. et Sp. Orch. 357. — Afr. austr.  
*inflata*, Sond. in Linnaea, xix. (1847) 102 = *D. cernua*.  
*lancifolia*, Sond. l. c. 100 = *ophrydea*.  
*leptostachys*, Sond. l. c. 101 = *D. rufescens*.



## MONADENIA:—

- macrocera*, Lindl. Gen. et Sp. Orch. 358 = *Dias rufescens*.  
*macrostachya*, Lindl. l. c. 357.—Afr. austr.  
*micrantha*, Lindl. l. c.—Afr. austr.  
*multiflora*, Sond. in Linnaea, xix. (1847) 101.—Afr. austr.  
*ophrydea*, Lindl. Gen. et Sp. Orch. 358.—Afr. austr.  
*physodes*, Reichb. f. in Flora, lxvi. (1888) 461 = *D. physodes*.  
*prasinata*, Lindl. Gen. et Sp. Orch. 358 = *D. cernua*.  
*rufescens*, Lindl. l. c. 356 (excl. syn.) = *D. affinis*.  
*rufescens*, Reichb. f. in Flora, lxvi. (1888) 464 = *D. rufescens*.

MONADENUS, Salisb. Gen. Pl. Fragm. 51 (1860) = *Zygadenus*, Michx. (Liliac.).

MONANDRAIRA, E. Desv. in C. Gay, Fl. Chil. vi. 341. t. 79 (1881) = *Deschampsia*, Beauv. (Gramin.)  
*Berteroana*, E. Desv. l. c. 343 = *D. Berteroana*.  
*glauca*, E. Desv. l. c. 342.—Chili.  
*patula*, Phil. in Anal. Univ. Chil. (1878) 565.—Chili.

MONANTHEMUM, Griseb. Fl. Brit. W. Ind. 354 (1861) = *Piptocarpha*, R. Br. (Compos.).  
*Cruegerii*, Griseb. l. c. = *P. Cruegerii*.

MONANTHES, Haw. Rev. Pl. Succ. 68 (1821).  
 CRASSULACEAE, Benth. & Hook. f. i. 660.

PETROPHYTES, Webb & Berth. Phyt. Canar. i. 201. t. 36 (1836-45).

*atlantica*, Ball, in Journ. Bot. xi. (1873) 333.—Marocce.

*brachycaulon*, Lowe, Fl. Savo. Tent. 12.—Ins. Salv.  
*muralis*, Hook. f. in Bot. Mag. t. 5988 = *atlantica*.  
*polyphylla*, Haw. Rev. Pl. Succ. 68.—Ins. Madera.  
*spatulata*, Cree, ex Steud. Nom. ed. II. ii. 155 = *Sempervivum micranthes*.

MONANTHOCHLOE, Engelm. in Trans. Acad. Sc. St. Louis i. (1859) 436. tt. 13, 14. GRAMINEAE, Benth. & Hook. f. iii. 1180.

*littoralis*, Engelm. l. c.—Texas.

MONARDA, Linn. Gen. ed. I. 6 (1737). LABIATAE, Benth. & Hook. f. ii. 1197.

CHEILYCTIS, Benth. Lab. Gen. et Sp. 726 (1836).  
 CORYANTHUS, Benth. l. c. (1836).

*affinis*, Link, Enum. Hort. Berol. i. 9 = *fistulosa*.  
*albiflora*, Morr. in Belg. Hort. i. (1851) 40.—Am. bor.

*alloyphylla*, Michx. Fl. Bor. Am. i. 16 = *fistulosa*.  
*altissima*, Willd. Enum. Hort. Berol. 33 = *clinopodia*.  
*amplexicaulis*, Fisch. ex Morr. in Belg. Hort. i. (1851) 41 = *Bradburiana*.

*aristata*, Hook. Bot. Mag. t. 3526 = *clinopodioides*.  
*aristata*, Nutt. in Trans. Am. Phil. Soc. v. (1837) 188 = *citriodora*.

*barbata*, Wender. Ind. Sem. Hort. Marb. (1828); et in Flora, xii. (1829) i. Erg. 27 = *fistulosa*.  
 Beckii, Eaton, Man. Bot. ed. VI. 229.—Am. bor.  
*Bradburiana*, Beck, in Am. Journ. Sc. x. (1826) 260.—Am. bor.

*ciliata*, Linn. Sp. Pl. 23 = *Blephilia ciliata*.  
*ciliata*, Michx. Fl. Bor. Am. i. 16 = *Blephilia hirsuta*.  
*citriodora*, Cero. ex Lag. Gen. et Sp. Nov. 2.—Am. bor. occ.; Mexic.

*clinopodia*, Linn. Sp. Pl. 22.—Am. bor.  
*clinopodioides*, A. Gray, Syn. Fl. N. Am. ii. i. 375.—Texas.

*coccinea*, Michx. Fl. Bor. Am. i. 16 = *didyma*.  
*coerulea*, Hort. ex Benth. Lab. Gen. et Sp. 317 = *fistulosa*.

*commutata*, Wender. Ind. Sem. Hort. Marb. (1828); et in Flora, xii. (1829) i. Erg. 28 = *fistulosa*.  
*contorta*, Morr. in Belg. Hort. i. (1851) 37. t. 6. f. a.—Am. bor.

*cristata*, Hort. ex Benth. Lab. Gen. et Sp. 317 = *fistulosa*.

*didyma*, Linn. Sp. Pl. 22.—Am. bor.  
*didyma*, Stokes, Bot. Mat. Med. i. 44 = *praec.*  
*dubia*, Hort. ex Benth. Lab. Gen. et Sp. 317 = *fistulosa*.

*elongata*, A. Dietr. Sp. Pl. i. 356, in syn. = *fistulosa*.  
*fistulosa*, Hook. Bot. Mag. t. 3810 = *Bradburiana*.  
*fistulosa*, Curt. l. c. t. 145 = *didyma*.  
*fistulosa*, Linn. Sp. Pl. 22.—Am. bor.  
*glabra*, Lam. Encyc. iv. 256 = *clinopodia*.

## MONARDA:—

*gracilis*, Pursh, Fl. Am. Sept. i. 17 = *Pycnanthemum montanum*!

*hirsuta*, Pursh, l. c. 19 = *Blephilia hirsuta*.  
*hybrida*, Wender. Ind. Sem. Hort. Marb. (1828); et in Flora, xii. (1829) i. Erg. 28 = *fistulosa*.

*involuta*, Wender. l. c. = *fistulosa*.  
*Kalmiana*, Pursh, Fl. Am. Sept. i. 17 = *didyma*.  
*lilacina*, Wender. Ind. Sem. Hort. Marb. (1828); et in Flora, xii. (1829) i. Erg. 28 = *fistulosa*.

*Lindheimeri*, Engelm. & Gray, in Bost. Journ. Nat. Hist. v. (1845) 228 = *fistulosa*.

*longifolia*, Lam. Encyc. iv. 255 = *fistulosa*.  
*lutea*, Michx. Fl. Bor. Am. i. 16 = *punctata*.  
*media*, Willd. Enum. Hort. Berol. 32 = *fistulosa*.  
*menthaefolia*, R. Grah. in Edinb. N. Phil. Journ. (Jul.-Oct. 1829) 847 = *fistulosa*.

*mollis*, Linn. Amoen. Acad. iii. 399 = *fistulosa*.  
*oblongata*, [Soland. in] Ait. Hort. Kew. ed. I. i. 36 = *fistulosa*.

*oswegensis*, Bart. Prod. Fl. Pensylv. i. 34; ex Benth. Lab. Gen. et Sp. 726 = *didyma*.

*pectinata*, Nutt. in Journ. Acad. Philad. N. S. i. (1847), 82.—N. Mexic.

*penicillata*, A. Gray, in Proc. Am. Acad. viii. (1821) 369, sphalm. = *praec.*

*pratensis*, Rafin. Med. Fl. ii. 37.—Am. bor.  
*punctata*, Linn. Sp. Pl. 22.—Am. bor.  
*purpurascens*, Dum. Cours. Bot. Cult. ed. II. iii. 4 = *fistulosa*.

*purpurascens*, Wender. Ind. Sem. Hort. Marb. (1828); et in Flora, xii. (1829) i. Erg. 28 = *didyma*.

*purpurea*, Lam. Encyc. iv. 256 = *didyma*.  
*purpurea*, Pursh, Fl. Am. Sept. i. 17 = *fistulosa*.  
*rigida*, Rafin. Med. Fl. ii. 37.—Am. bor.  
*rugosa*, [Soland. in] Ait. Hort. Kew. ed. I. i. 36 = *clinopodia*.

*Russeliana*, Nutt. in Journ. Trav. Arkans. Terr. 141, nomen; et in Trans. Am. Phil. Soc. v. (1837) 185.—Am. bor. occ.

*scabra*, Beck, in Am. Journ. Sc. x. (1826) 260 = *fistulosa*.

*undulata*, Tausch, ex Reichb. Hort. Bot. ii. 31. t. 181 = *fistulosa*.

*varians*, Bart. Prod. Fl. Pensylv. i. 36; ex Benth. Lab. Gen. et Sp. 726 = *fistulosa*.

*villosa*, Martens, in Bull. Acad. Brux. viii. (1841) 66 = *Bradburiana*.

*violacea*, Desf. Tabl. ed. II. 66 = *fistulosa*.  
*virgata*, Rafin. Med. Fl. ii. 37.—Am. bor.  
*virginialis*, Hort. ex Vilin. Fl. Pl. Terre, ed. III. 709 = *fistulosa*.

*zeylanica*, Burm. f. Fl. Ind. 13 = *Anisomeles ovata*.

MONARDELLA, Benth. Lab. Gen. et Sp. 331 (1834).  
 LABIATAE, Benth. & Hook. f. ii. 1185.

Breweri, A. Gray, in Proc. Am. Acad. vii. (1868) 356.—Calif.

*candicans*, Benth. Pl. Hartw. 330.—Calif.  
*caroliniana*, Benth. Lab. Gen. et Sp. 332 = *Monarda clinopodia*.

*Douglasii*, Benth. l. c.—Calif.

*glabra*, Nutt. ex Benth. in DC. Prod. xii. 190 = *odoratissima*.

*hypoleuca*, A. Gray, Syn. Fl. N. Am. ii. i. 356.—Calif.

*lanceolata*, A. Gray, in Proc. Am. Acad. xi. (1876) 102.—Calif.

*leucocephala*, A. Gray, l. c. vii. (1868) 385.—Calif.  
*linoides*, A. Gray, l. c. xi. (1876) 101.—Calif.  
*macrantha*, A. Gray, l. c. 100.—Calif.  
*montana*, Benth. Lab. Gen. et Sp. 331 = *Pycnanthemum montanum*.

*nana*, A. Gray, in Proc. Am. Acad. xi. (1876) 101.—Calif.

*odoratissima*, Benth. Lab. Gen. et Sp. 332.—Am. bor. occ.

*Palmeri*, A. Gray, in Proc. Am. Acad. xii. (1877) 82.—Calif.

*Pringlei*, A. Gray, l. c. xix. (1883) 96.—Calif.  
*Sheltoni*, Torr. ex Durand, in Journ. Acad. Nat. Sc. Philad. Ser. II. iii. (1855) 99 = *villosa*.

*tenuiflora*, S. Wats. ex A. Gray, in Proc. Am. Acad. xvii. (1881-82) 230 = *macrantha*.

*thymifolia*, Greene, in Bull. Calif. Acad. i. iv. (1885) 211.—Calif.

*undulata*, Benth. Lab. Gen. et Sp. 332.—Calif.  
*villosa*, Benth. Bot. Voy. Sulph. 42. t. 21.—Calif.

MONARRHENUS, Cass. in Bull. Soc. Philom. (1817) 31. COMPOSITAE, Benth. & Hook. f. ii. 295.

*MAHOMETA*, DC. Prod. v. 457, in syn. (1836).

*pinifolius*, Cass. in Dict. Sc. Nat. xxxii. 434.—Ins. Borbon.

*rufescens*, DC. Prod. v. 457.—Ins. Maurit.

*salicifolius*, Cass. in Dict. Sc. Nat. xxxii. 434.—Ins. Maurit.

MONATHERA, Rafin. in Am. Monthly Mag. (1819) 190 = *Ctenium*, Panz. (Gramin.).

MONAVIA, Adans. Fam. ii. 211 (1763) = *Mimulus*, Linn. (Scrophul.).

MONBIN, Plum. ex Adans. Fam. ii. 341 (1763) = *Spondias*, Linn. (Anacard.).

MONDO, Adans. Fam. ii. 496 (1763) = *Carex*, Dill. (Cyperac.).

MONECHMA, Hochst. in Flora, xxiv. (1841) 374 = *Justicia*, Linn. (Acanth.).

*affine*, Hochst. l. c. xxvi. (1843) 76 = *J. debilis*.  
*angustifolium*, Nees, in DC. Prod. xi. 411 = *J. debilis*.

*bracteatum*, Hochst. in Flora, xxiv. (1841) 375 = *J. debilis*.

*ciliatum*, Hochst. ex Nees, in DC. Prod. xi. 411 = *J. violacea*.

*debile*, Nees, l. c. = *J. debilis*.

*hispidum*, Hochst. in Flora, xxiv. (1841) 375 = *Schwabea ciliaris*.

*Pilosella*, Nees, in DC. Prod. xi. 412 = *Siphonoglossa Pilosella*.

*violaceum*, Nees, l. c. 411 = *J. violacea*.

MONELLA, Herb. App. 29 (1821) = *Cyrtanthus*, Ait. (Amaryll.).

*angustifolia*, Herb. l. c. = *C. angustifolius*.  
*collina*, Salisb. Gen. Pl. Fragm. 139 = *C. collinus*.  
*glauca*, Herb. App. 29 = *C. collinus*.  
*ochroleuca*, Herb. l. c. = *C. lutescens*.  
*odora*, Herb. l. c. = *C. odorata*.  
*pallida*, Herb. ex Kunth, Enum. Pl. v. 536 = *C. pallidus*.  
*spiralis*, Herb. App. 29 = *C. spiralis*.  
*ventricosa*, Herb. l. c. = *C. angustifolius*.

MONENCYANTHES, A. Gray, in Hook. Kew Journ. iv. (1852) 229 = *Helipterum*, DC. (Compos.).

*gnaphaloides*, A. Gray, l. c. 230 = *H. moschatum*.

MONENTELES, Labill. Sert. Austro-Caled. 42. tt. 43, 44 (1825) = *Pterocaulon*, Ell. (Compos.).

*glandulosus*, F. Muell. ex Benth. Fl. Austral. iii. 525 = *P. glandulosus*.

*globiferus*, DC. Prod. v. 455 = *P. sphacelatus*.  
*intermedius*, DC. l. c. = *P. sphacelatus*.  
*Pterocaulon*, DC. l. c. = *P. Bojeri*.  
*redolens*, DC. l. c.—N. Caled.  
*serrulatus*, Montr. in Mém. Acad. Lyon, x. (1860) 225.—N. Caled.

*sphacelatus*, Labill. Sert. Austro-Caled. 43. t. 44 = *P. sphacelatus*.

*sphaeranthoides*, DC. Prod. v. 556 = *P. sphaeranthoides*.

*spicatus*, Labill. Sert. Austro-Caled. 43. t. 43 = *P. cylindrostachyum*.

*tomentosus*, Sch. Bip. in Zoll. Syst. Verz. Ind. Archip. 122, nomen.—Malaya.

*verbascifolius*, F. Muell. ex Benth. Fl. Austral. iii. 525 = *P. verbascifolius*.

MONERMA, Beauv. Agrost. 116 (1812) = *Psilurus*, Trin. (Gramin.).

*cylindrica*, Coss. & Dur. Expl. Alg. 214 = *Lepturus cylindricus*.

*Gangitis*, Roem. & Schult. Syst. ii. 800 = *Ctenium carolinianum*.

*monandra*, Beauv. Agrost. 117 = *Psilurus nardoides*.

*ramosa*, Schult. Mant. ii. 441 = *Lepturus ramosus*.

*repens*, Beauv. Agrost. 117 = *Lepturus repens*.

*simplex*, Gaudich. in Freyc. Voy. Bot. 412 = *Lepturus cylindricus*!

*stricta*, Presl, ex Steud. Nom. ed. II. 156 = *Lolium perenne*.

*subulata*, Beauv. Agrost. 117 = *Lepturus cylindricus*.



**MONESSES**, Salisb. ex S. F. Gray, Nat. Arr. Brit. Pl. ii. 403 (1821). *ERICACEAE*, Benth. & Hook. f. ii. 608.  
*BRYOPHTHALMUM*, E. Mey. Preuss. Pflanzeng. 101 (1839).  
*brevicaulis*, Schur, in Verh. Siebenb. Ver. Naturw. iv. (1853) 49; x. (1859) 139 = *grandiflora*.  
*grandiflora*, S. F. Gray, Nat. Arr. Brit. Pl. ii. 403. — Reg. bor. et arct.  
*reticulata*, Nutt. in Trans. Am. Phil. Soc. N. S. viii. (1843) 271 = *grandiflora*.  
*uniflora*, A. Gray, Man. Bot. N. U. St. ed. I. 273 = *grandiflora*.  
*verticillata*, Schur, in Verh. Siebenb. Ver. Naturw. ii. (1851) 170 = *grandiflora*.  
**MONESIS**, Walp. Rep. ii. 784 (1843), err. typ. = *praec*.  
**MONETIA**, L'Hérit. Stirp. Nov. I. t. 1 (1784) = *Azima*, Linn. (Salvad.).  
*angustifolia*, Boj. ex A. DC. in DC. Prod. xvii. 29 = *A. angustifolia*.  
*barrieroides*, L'Hérit. Stirp. Nov. I. t. 1 = *A. tetra-*  
*cantha*.  
*Brunoniana*, Wall. Cat. n. 7493 = *A. sarmentosa*.  
*diacantha*, Willd. Sp. Pl. i. 670 = *Plectronia parviflora*.  
*laxa*, Planch. in Ann. Sc. Nat. Sér. III. x. (1848) 191 = *A. sarmentosa*.  
*paleacea*, Spreng. Syst. i. 442. — Afr. austr.  
*sarmentosa*, Baill. Adansonia, ix. (1870) 289. t. 10 = *A. sarmentosa*.  
*tetracantha*, Salisb. Prod. 65 = *A. tetra-*  
*cantha*.  
*triphylia*, Dennst. Schluss. Hort. Malab. 31 = *Plect-*  
*ronia didyma*.  
**MONGESIA**, Miers, in Journ. Linn. Soc. xvii. (1879) 285, sphalm. = *seq*.  
**MONGEZIA**, Vell. Fl. Flum. 229 (1825) = *Symplocos*, Linn. (Styrac.).  
*glabra*, Vell. l. c.; v. t. 106 = *S. laxiflora*.  
*glabrata*, Steud. Nom. ed. II. ii. 157, sphalm. = *praec*.  
*pilosa*, Vell. Fl. Flum. 229; v. t. 105 = *S. pubescens*.  
**MONGORUM**, Desf. Fl. Atlant. i. 5 (1798) = *MO-*  
*GORIUM*, Juss. = *Jasminum*, Tourn. (Oleac.).  
**MONGUIA**, Chapel. ex Baill. Adansonia, i. (1860-61) 147 = *Croton*, Linn. (Euphorb.).  
*cordifolia*, Chapel. ex Baill. l. c. 158 = *C. Mongue*.  
*lanceolata*, Chapel. ex Baill. l. c. 147 = *C. Chryso-*  
*daphne*.  
**MONIERA**, B. Juss. ex P. Br. Hist. Jamaic. 269 (1756) = *Herpestis*, Gaertn. (Scrophul.).  
**MONIERA**, Loeff. It. Hisp. 197, et **MONIERIA**, Loeff. l. c. 176 (1758) = *Monnieria*, Linn. (Rutac.).  
**MONILIA**, S. F. Gray, Nat. Arr. Brit. Pl. ii. 110 (1821) = *Molinia*, Schrank (Gramin.).  
**MONILIFERA**, Adans. Fam. ii. 127 (1763) = *Osteo-*  
*spermum*, Linn. (Compos.).  
**MONILISTUS**, Rafin. Alsog. Am. 42 (1838) = *Populus*, Tourn. (Salic.).  
*monilifera*, Rafin. l. c. = *P. canadensis*.  
**MONIMIA**, Thou. Hist. Vég. Isles de Fr. 35. t. 9 (1804). *MONIMIACEAE*, Benth. & Hook. f. iii. 139.  
*citrina*, Tul. in Ann. Sc. Nat. Sér. IV. iii. (1855) 32. — Ins. Bourbon.  
*Lastelliana*, Baill. in Bull. Soc. Linn. Par. i. (1882) 342. — Madag.  
*ovalifolia*, Thou. Hist. Vég. Isles de Fr. t. 9. f. 1. — Ins. Mascar.  
*rotundifolia*, Thou. l. c. f. 2. — Ins. Mascar.  
**MONINA**, Pers. Syn. ii. 270 (1807) = *Monnina*, Ruiz & Pav. (Polygal.).  
**MONIPSIUS**, Rafin. Fl. Tellur. iii. 85 (1836) = *Teucrium*, Tourn. (Labiata).  
*orchidea*, Rafin. l. c. = *T. bicolor*.  
**MONIZIA**, Lowe, in Hook. Kew Journ. viii. (1856) 295 = *Thapsia*, Linn. (Umbell.).  
*edulis*, Lowe, l. c. — Ins. Mader.  
 VOL. II.

**MONNELLA**, Salisb. Gen. Pl. Fragm. 139 (1866) = *MONELLA*, Herb. = *Cyrtanthus*, Ait. (Amaryll.).  
**MONNERIA**, Spreng. Syst. iii. 157 (1825) = *Monnieria*, Linn. (Rutac.).  
**MONNIERA**, B. Juss. ex P. Br. Hist. Jamaic. 269 (1756) (Moniera) = *Herpestis*, Gaertn. f. (Scrophul.).  
*africana*, Pers. Syn. ii. 166 = *H. Monnieria*.  
*amplexicaulis*, Michx. Fl. Bor. Am. ii. 22 = *H. amplexicaulis*.  
*Brownii*, Pers. Syn. ii. 166 = *H. Monnieria*.  
*cuneifolia*, Michx. Fl. Bor. Am. ii. 22 = *H. Monnieria*.  
*graveolens*, Mart. ex J. A. Schmidt, in Mart. Fl. Bras. viii. 308 = *H. depressa*.  
*pedunculosa*, Pers. Syn. ii. 166 = *H. Monnieria*.  
*rotundifolia*, Michx. Fl. Bor. Am. ii. 22 = *H. rotundifolia*.  
**MONNIERA**, Juss. Gen. 421 (1789) = *seq*.  
**MONNIERIA**, Linn. Syst. ed. X. 1153 (1759).  
*RUTACEAE*, Benth. & Hook. f. i. 286.  
*AUBLETIA*, Rich. in Pers. Syn. ii. 638 (1807).  
*ERTELA*, Adans. Fam. ii. 358 (1763).  
**MONIERA**, Loeff. It. Hisp. 197 (1758).  
*bahiensis*, Engl. in Mart. Fl. Bras. xii. 11. 129. — Bras.  
*semiserrata*, Schrank, in Syll. Ratisb. ii. (1828) 63 (Quid 1). — Bras.  
*subserata*, Mart. ex Schrank, l. c. = *praec*.  
*trifolia*, Linn. Syst. ed. X. 1153. — Am. austr.  
**MONNINA**, Ruiz & Pav. Syst. Veg. 169 (1798).  
*POLYGALAEAE*, Benth. & Hook. f. i. 139.  
**HEBEANDRA**, Bonpl. in Ges. Naturf. Fr. Berl. Mag. ii. (1808) 40.  
*aestuans*, DC. Prod. i. 338. — N. Granat.  
*angustata*, Triana & Planch. in Ann. Sc. Nat. Sér. IV. xvii. (1862) 140. — N. Granat.  
*angustifolia*, DC. Prod. i. 340. — Peruv.  
*angustifolia*, Schlecht. in Linnaea, xiv. (1840) 380 = *Schlechtendaliana*.  
*bifurcata*, [Mog. & Sesse] ex DC. Prod. i. 339. — Mexic.  
*brachystachya*, Griseb. in Goett. Abh. xix. (1874) 75. — Reg. Argent.  
*caerulea*, G. Don, Gen. Syst. i. 367. — Mexic.  
*calophylla*, Poepp. & Endl. Nov. Gen. et Sp. iii. 66 = *Securidaca Corytholobium*.  
*cardiocalyx*, A. St. Hil. Fl. Bras. Mer. ii. 60. t. 93. — Bras.  
*cestrifolia*, H. B. & K. Nov. Gen. et Sp. v. 413. t. 502. — Am. austr.  
*ciliolata*, [Mog. & Sesse] ex DC. Prod. i. 340. — Mexic.  
*ciliolata*, G. Don, Gen. Syst. i. 368 = *praec*.  
*cladostachya*, Turca. in Bull. Soc. Nat. Mosc. xxvii. (1854) ii. 357. — Venezuela.  
*conferta*, Ruiz & Pav. Syst. Veg. 173. — Peruv.  
*cordata*, Klotzsch, ex Hassk. in Miq. Ann. Mus. Bot. Lugd. Bat. i. 192. — Bras.  
*crassifolia*, H. B. & K. Nov. Gen. et Sp. v. 411. — Ecuador.  
*crassinervia*, Triana & Planch. in Ann. Sc. Nat. Sér. IV. xvii. (1862) 148. — N. Granat.  
*crotonariaefolia*, W. Baxt. in Loud. Hort. Brit. Suppl. iii. 590 = *seq*.  
*crotonarioides*, DC. Prod. i. 339. — Am. austr.  
*cuneata*, Herb. ex A. W. Benn. in Mart. Fl. Bras. xiii. 111. 56 = *insignis*.  
*cuneata*, A. St. Hil. Fl. Bras. Mer. ii. 62. t. 95. — Bras.  
*cuspidata*, Benth. Pl. Hartw. 162. — Ecuador.  
*densa*, Planch. & Linden, ex Wedd. Chlor. And. ii. 268. — N. Granat.  
*Deppel*, G. Don, Gen. Syst. i. 367. — Mexic.  
*dictyocarpa*, Griseb. in Goett. Abh. xxiv. (1879) 23. — Reg. Argent.  
*diversifolia*, Klotzsch, ex A. W. Benn. in Mart. Fl. Bras. xiii. 111. 58 = *cuneata*.  
*elongata*, Planch. & Linden, ex Triana & Planch. in Ann. Sc. Nat. Sér. IV. xvii. (1862) 137. — N. Granat.  
*emarginata*, A. St. Hil. Fl. Bras. Mer. ii. 63. — Bras.  
*epilobioides*, Klotzsch, ex A. W. Benn. in Mart. Fl. Bras. xiii. 111. 58 = *Richardiana*.  
*euonymoides*, Schlecht. in Linnaea, xiv. (1840) 380. — Mexic.  
*exaltata*, A. W. Benn. in Mart. Fl. Bras. xiii. 111. 59. — Bras.  
*excelsa*, Spreng. Syst. iv. Cur. Post. 265 = *Xantho-*  
*phyllum excelsum*.  
*fastigiata*, DC. Prod. i. 338. — N. Granat.  
*floribunda*, Triana & Planch. in Ann. Sc. Nat. Sér. IV. xvii. (1862) 139. — N. Granat.

**MONNINA** :—  
*herbacea*, DC. Prod. i. 340. — Peruv.  
*Hilaireana*, Klotzsch, ex Hassk. in Miq. Ann. Mus. Bot. Lugd. Bat. i. 192 = *cuneata*.  
*insignis*, A. W. Benn. in Mart. Fl. Bras. xiii. 111. 56. — Bras.  
*lanceolata*, DC. Prod. i. 339. — Peruv.  
*lanceifolia*, G. Don, Gen. Syst. i. 367. — Bras.  
*latifolia*, DC. Prod. i. 338. — N. Granat.  
*leptostachya*, Benth. Pl. Hartw. 125. — Peruv.  
*ligustrifolia*, H. B. & K. Nov. Gen. et Sp. v. 417. — Ecuador.  
*linearifolia*, Ruiz & Pav. Syst. Veg. 173. — Chili.  
*longifolia*, DC. Prod. i. 339. — Bras.  
*longifolia*, Klotzsch, ex A. W. Benn. in Mart. Fl. Bras. xiii. 111. 57 = *stenophylla*.  
*longifolia*, Spreng. Syst. iv. Cur. Post. 265 = *Xantho-*  
*phyllum longifolium*.  
*loxensis*, Benth. Pl. Hartw. 125. — Am. austr.  
*luteola*, Klotzsch, ex A. W. Benn. in Mart. Fl. Bras. xiii. 111. 57 = *Tristaniana*.  
*macrophylla*, Steud. Nom. ed. II. ii. 157 = *Xantho-*  
*phyllum longifolium*.  
*macrostachya*, Ruiz & Pav. Syst. Veg. 173. — Peruv.  
*marginata*, Presl, Rel. Haenk. ii. 102. — Peruv.  
*Martiana*, Klotzsch, ex A. W. Benn. in Mart. Fl. Bras. xiii. 111. 59. — Bras.  
*membranacea*, Miq. Stirp. Surin. Sel. 30. — Guiana.  
*meridensis*, Planch. & Linden, ex Wedd. Chlor. And. ii. 268. — Venezuela.  
*mexicana*, G. Don, Gen. Syst. i. 367. — Mexic.  
*mollis*, Planch. & Linden, ex Triana & Planch. in Ann. Sc. Nat. Sér. IV. xvii. (1862) 139. — N. Granat.  
*myrtilloides*, DC. Prod. i. 339. — Peruv.  
*nemorosa*, H. B. & K. Nov. Gen. et Sp. v. 416. t. 504. — Ecuador.  
*neriosa*, Steud. Nom. ed. II. i. 724, in syn. = *praec*.  
*obscura*, G. Don, Gen. Syst. i. 367. — Mexic.  
*obtusifolia*, H. B. & K. Nov. Gen. et Sp. v. 411. — N. Granat.  
*Offeriana*, Klotzsch, ex Hassk. in Miq. Ann. Mus. Bot. Lugd. Bat. i. 192 = *Richardiana*.  
*pallida*, Spreng. Syst. iii. 175. — Bras.  
*paniculata*, Benth. Pl. Hartw. 126. — Peruv.  
*parviflora*, H. B. & K. Nov. Gen. et Sp. v. 419. — N. Granat.  
*phytolaccaefolia*, H. B. & K. l. c. 418. — Am. austr.  
*pilosa*, H. B. & K. l. c. 419. — Ecuador.  
*polystachya*, Ruiz & Pav. Syst. Veg. 171. — Peruv.  
*pterocarpa*, Ruiz & Pav. l. c. 174. — Peruv.  
*pubescens*, H. B. & K. Nov. Gen. et Sp. v. 418. — Venezuela.  
*resedoides*, A. St. Hil. Fl. Bras. Mer. ii. 61. t. 94. — Bras.  
*retusa*, Presl, Rel. Haenk. ii. 102. — Chili.  
*revoluta*, H. B. & K. Nov. Gen. et Sp. v. 412. — Peruv.  
*Richardiana*, A. St. Hil. Fl. Bras. Mer. ii. 66. — Bras.  
*rupestris*, H. B. & K. Nov. Gen. et Sp. v. 415. — N. Granat.  
*salicifolia*, Klotzsch, ex A. W. Benn. in Mart. Fl. Bras. xiii. 111. 58 = *Richardiana*.  
*salicifolia*, Ruiz & Pav. Syst. Veg. 172. — Peruv.  
*Schlechtendaliana*, D. Dietr. Syn. Pl. iv. 912. — Mexic.  
*Selloi*, Spreng. Syst. iii. 175. — Bras.  
*semiserrata*, Steud. Nom. ed. II. ii. 157, sphalm. = *Monnieria semiserrata*.  
*solandraefolia*, Triana & Planch. in Ann. Sc. Nat. Sér. IV. xvii. (1862) 138. — N. Granat.  
*speciosa*, Triana & Planch. l. c. 144. — N. Granat.  
*stenophylla*, A. St. Hil. Fl. Bras. Mer. ii. 64. — Bras.  
*stenophylla*, Steud. Nom. ed. II. ii. 157 = *Schlechtendal-*  
*iana*.  
*subscandens*, Triana & Planch. in Ann. Sc. Nat. Sér. IV. xvii. (1862) 143. — N. Granat.  
*sylvatica*, Cham. & Schlecht. in Linnaea, v. (1830) 231. — Mexic.  
*Tristaniana*, A. St. Hil. Fl. Bras. Mer. ii. 65. — Bras.  
*tuberosa*, G. Don, Gen. Syst. i. 367. — Bras.  
*vitellina*, Spreng. Syst. iv. Cur. Post. 265 = *Xantho-*  
*phyllum vitellinum*.  
*Wrightii*, A. Gray, Pl. Wright, ii. 31. — N. Mexic.  
*xalapensis*, H. B. & K. Nov. Gen. et Sp. v. 414. — Mexic.  
**MONNURIA**, Nees & Mart. in Nov. Act. Nat. Cur. xi. (1828) t. 18, sphalm. = *Monnieria*, Linn. (Rutac.).  
**MONOBOTHRUM**, Hochst. in Flora, xxvii. (1844) 27 = *Swertia*, Linn. (Gentian.).  
*Schimperii*, Hochst. l. c. 28 = *S. Schimperii*.



**MONOCALLIS**, Salisb. Gen. Pl. Fragm. 27 (1866) = *Scilla*, Linn. (Liliac.).  
*monophylla*, Salisb. l. c. 28 = *S. monophyllos*.

**MONOCARPIA**, Miq. in Ann. Mus. Bot. Lugd. Bat. ii. 12 (1865-66). **ANONACEAE**, Benth. & Hook. f. i. 956.  
Blanco, Villar, in Blanco, *Fl. Philipp.* ed. III. Nov. App. 6.—Ins. Philipp.  
*cuneata*, Miq. Ann. Mus. Bot. Lugd. Bat. ii. 12.—Borneo.

**MONOCARYUM**, R. Br. in Denh. & Clapp. Trav. App. 243 (1826) = *Colchicum*, Tourn. (Liliac.).  
*fasciculare*, Schult. f. Syst. vii. 1135 = *C. montanum*.

**MONOCERA**, Ell. Sketch, i. 176 (1817) = **Ctenium**, Panz. (Gramin.).  
*aromatica*, Ell. l. c. i. 177 = *C. carolinianum*.

**MONOCERA**, Jack. in Malay. Misc. i. (1820) n. v. 42 = *Elaeocarpus*, Burm. (Tiliac.).  
*aristata*, Jack, l. c. 43, in obs. = *E. aristatus*.  
*citrovirens*, Miq. Fl. Ind. Bat. i. ii. 213 = *E. atrovirens*.  
*bilocularis*, Jack, in Malay. Misc. i. (1820) n. v. 43, in obs. = *F. tuberculatus*.  
*ceylanica*, Arn. in Nov. Act. Nat. Cur. xviii. (1836) 323 = *E. ceylanicus*.  
*cuneifolia*, Miq. Fl. Ind. Bat. Suppl. 409.—Sumatra.  
*cyanea*, Hassk. Cat. Hort. Bog. Alt. 208 = *E. cyaneus*.  
*cyrtostachya*, Miq. Fl. Ind. Bat. Suppl. 408.—Sumatra.  
*densiflora*, Turcz. in Bull. Soc. Nat. Mosc. xxxi. (1858) i. 236, in obs. = *E. ellipticus* f.  
*elliptica*, Turcz. l. c. = *E. Varunna*.  
*ferruginea*, Jack, in Malay. Misc. i. (1820) n. v. 44; Wight, Ic. t. 205 = *E. ferrugineus*.  
*glandulifera*, Hook. ex Wight, Illustr. i. 84 = *E. glandulifer*.  
*grandiflora*, Hook. Bot. Mag. t. 4680 = *E. grandiflorus*.  
*Griffithii*, C. Muell. Annot. Elaeocarp. 12 = *E. paniculatus*.  
*Griffithii*, Wight, Illustr. i. 84 = *E. Griffithii*.  
*holoptala*, Turcz. in Bull. Soc. Nat. Mosc. xix. (1846) ii. 496 = *E. Griffithii*.  
*integra*, C. Muell. Annot. Elaeocarp. 12 = *E. integer*.  
*isotricha*, Turcz. in Bull. Soc. Nat. Mosc. xix. (1846) ii. 494 = *E. isotrichus*.  
*lanceolata*, Hassk. Cat. Hort. Bog. Alt. 208 = *E. lanceolatus*.  
*leucobotrya*, Miq. Fl. Ind. Bat. Suppl. 409 = *E. paniculatus*.  
*lusonica*, Miq. Fl. Ind. Bat. i. ii. 213 = *E. Monocera*.  
*macrocera*, Turcz. in Bull. Soc. Nat. Mosc. xix. (1846) ii. 494 = *E. Monocera*.  
*multiflora*, Turcz. l. c. 495 = *E. multiflorus*.  
*Munroii*, Wight, Illustr. i. 84 = *E. Munroii*.  
*obtusata*, Hassk. Cat. Hort. Bog. Alt. 208 = *E. obtusus*.  
*odontopetala*, Miq. Fl. Ind. Bat. Suppl. 409.—Sumatra.  
*palembanica*, Miq. l. c. 408.—Sumatra.  
*paniculata*, Wall. ex A. Gray, Bot. U. St. Expl. Exp. i. 203 = *E. Griffithii*.  
*petiolaris*, Steud. Nom. ed. II. ii. 157, sphalm. = seq.  
*petiolata*, Jack, in Malay. Misc. i. (1820) n. v. 43 = *E. integer*.  
*prunifolia*, C. Muell. Annot. Elaeocarp. 15 = *E. prunifolius*.  
*robusta*, Miq. Fl. Ind. Bat. i. ii. 212.—Java.  
*Roxburghii*, Wight, Ic. t. 63 = *E. aristatus*.  
*rugosa*, Wight, Ic. t. 61 = *E. rugosus*.  
*serrata*, Turcz. in Bull. Soc. Nat. Mosc. xix. (1846) ii. 495, in obs. = *E. serratus*.  
*subintegerrima*, Miq. ex Mast. in Hook. f. Fl. Brit. Ind. i. 405 = *E. tuberculatus*.  
*tricanthera*, Griff. Notul. iv. 518 = *E. Griffithii*.  
*tuberculata*, Wight & Arn. Prod. 83 = *E. tuberculatus*.  
*Walkerii*, Wight, Illustr. i. 84 = *E. ceylanicus*.

**MONOCERAS**, Auct. ex Steud. Nom. ed. II. ii. 159 (1841) = *pracc*.

**MONOCERAS**, Steud. Nom. ed. I. 537 (1821) = **Velleia**, Sm. (Gooden.).

**MONOCHAETE**, Doell. in Mart. Fl. Bras. ii. 111. 78. t. 22 (1878). **GRAMINEAE**, Benth. & Hook. f. iii. 1167.  
*fastigiata*, Doell. l. c. 79.—Bras.

**MONOCHAETUM**, Naud. in Ann. Sc. Nat. Sér. III. iv. (1845) 48. t. 2. **MELASTOMACEAE**, Benth. & Hook. f. i. 747.

EPHYNES, Rafin. Sylva Tellur. 101 (1888).  
GRISCHOWIA, Karst. Ausw. Neuer Gew. Venez. 15. t. 5 (1848).  
LOEVIGIA, Karst. & Triana, Fl. Neo-Granad. 22; ex Linnaea, xxviii. (1856) 434.  
alpestre, Naud. in Ann. Sc. Nat. Sér. III. iv. (1845) 50.—Mexic.  
Bonplandii, Naud. l. c. 51; et xiv. (1850) 165.—Am. trop.  
brachyurum, Naud. l. c. xiv. 162.—N. Granat.  
bracteolatum, Triana, in Trans. Linn. Soc. xxviii. (1871) 64.—Panama.  
calcaratum, Triana, l. c. 63 = *Candolleianum*.  
Candolleianum, Naud. in Ann. Sc. Nat. Sér. III. iv. (1845) 51.—Mexic.  
Depeanum, Naud. l. c. (1850) 165.—Mexic.  
dicranantherum, Naud. l. c. iv. (1845) 52.—Peruv.  
dicranantherum, Triana, ex Hook. f. Bot. Mag. t. 5506 = *Hartwegianum*.  
discolor, Karst. ex Triana, in Trans. Linn. Soc. xxviii. (1871) 63.—Venezuela.  
ensiferum, Hook. Bot. Mag. t. 5132 = *alpestre*.  
ensiferum, Naud. in Ann. Sc. Nat. Sér. III. iv. (1845) 50 = *Candolleianum*.  
floribundum, Naud. l. c. xiv. (1850) 165 = *rivulare*.  
fuscescens, Naud. l. c. iv. (1845) 50 = *lineatum*.  
glanduliferum, Triana, in Trans. Linn. Soc. xxviii. (1871) 62.—N. Granat.  
Hartwegianum, Naud. in Ann. Sc. Nat. Sér. III. iv. (1845) 51.—N. Granat.  
hirtum, Triana, in Trans. Linn. Soc. xxviii. (1871) 64.—Venezuela.  
Humboldtianum, Seem. Bot. Voy. Herald, 122 = *bracteolatum*.  
Humboldtianum, Walp. Rep. v. 702.—Venezuela.  
latifolium, Naud. in Ann. Sc. Nat. Sér. III. iv. (1845) 49.—Venezuela.  
Lindenianum, Naud. l. c. xiv. (1850) 168.—N. Granat.  
lineatum, Naud. l. c. iv. (1845) 52.—Am. trop.  
meridense, Naud. l. c. xiv. (1850) 165.—Venezuela; N. Granat.  
multiflorum, Naud. l. c. iv. (1845) 52.—N. Granat.  
myrtoideum, Naud. l. c. 51.—Mexic.; N. Granat.  
myrtoideum, Seem. Bot. Voy. Herald, 284 = *Candolleianum*.  
Naudinianum, Neum. in Rev. Hort. (1861) 211 = *alpestre*.  
oliganthum, Naud. in Ann. Sc. Nat. Sér. III. iv. (1850) 169 = *Candolleianum*.  
osbeckioides, Naud. l. c. 165 = *Humboldtianum*.  
pauciflorum, Triana, in Trans. Linn. Soc. xxviii. (1871) 63.—Ecuador.  
plumosum, Naud. in Ann. Sc. Nat. Sér. III. iv. (1850) 160 = *pulchrum*.  
polynurum, Triana, in Trans. Linn. Soc. xxviii. (1871) 62.—N. Granat.  
pulchellum, Naud. in Ann. Sc. Nat. Sér. III. iv. (1850) 161 = *pulchrum*.  
pulchrum, Decne. in Rev. Hort. Sér. III. ii. (1848) 101. f. 6.—Mexic.  
quadrangulare, Triana, in Trans. Linn. Soc. xxviii. (1871) 63.—N. Granat.  
rivulare, Naud. in Ann. Sc. Nat. Sér. III. iv. (1845) 50.—Am. centr.  
sericeum, Naud. ex Linden, in Belg. Hort. viii. (1858) 169 = *Bonplandii*.  
stellatum, Naud. in Ann. Sc. Nat. Sér. III. iv. (1850) 160.—N. Granat.  
tenellum, Naud. l. c. 159.—Guatemala.  
tripinerve, Naud. l. c. iv. (1845) 51 = *Depeanum*.  
umbellatum, Naud. l. c. 49 = *Humboldtianum*.

**MONOCHASMA**, Maxim. ex Franch. & Sav. Enum. Pl. Jap. ii. 458 (1876). **SCROPHULARINEAE**.  
Savateri, Franch. ex Maxim. in Bull. Soc. Nat. Mosc. liv. (1879) i. 39.—China.  
Sheareri, Maxim. ex Franch. & Sav. Enum. Pl. Jap. ii. 458.—Japan.

**MONOCHILA**, Spach, Hist. Vég. Phan. ix. 227 (1840) = **Goodenia**, Sm.

**MONOCHILON**, Dulac, Fl. Hautes-Pyr. 405 (1867) = **Teucrium**, Tourn. (Labiata).

*bipinnatifidus*, Dulac, l. c. = *T. Botrys cordifolius*, Dulac, l. c. 406 = *T. Scorodonia palustris*, Dulac, l. c. 405 = *T. Scordium reptans*, Dulac, l. c. 406 = *T. pyrenaicum rubellus*, Dulac, l. c. = *T. Chamaedrys tomentosus*, Dulac, l. c. 405 = *T. Polium*.

**MONOCHILUS**, Fisch. & Mey. Ind. Sem. Hort. Petrop. i. 34 (1835). **VERBENACEAE**, Benth. & Hook. f. ii. 1147.  
*gloxinifolius*, Fisch. & Mey. l. c.—Bras.

**MONOCHILUS**, Wall. ex Lindl. Gen. et Sp. Orch. 456 (1840) = **Zeuxine**, Lindl. (Orchid.).  
*affinis*, Lindl. l. c. 457.—Burma.  
*affinis*, Wight, Ic. t. 1728 = *Z. longilabris*.  
*Boryi*, Reichb. f. in Linnaea, xli. (1877) 60.—Ins. Borbon.  
*clandestinus*, Miq. Fl. Ind. Bat. iii. 724 = *Z. clandestina flabellatus*, Wight, Ic. t. 1727 = *Cheirostylis flabellata flavus*, Wall. ex Lindl. Gen. et Sp. Orch. 457 = *Z. flavogaleatus*, Lindl. in Journ. Linn. Soc. i. (1857) 187 = *Z. goodyeroides*.  
*goodyeroides*, Lindl. l. c. = *Z. goodyeroides*.  
*gracilis*, Lindl. ex Miq. Fl. Ind. Bat. iii. 723 = *Z. gracilis*.  
*gymnochloides*, Ridl. in Journ. Linn. Soc. xxi. (1855) 499 = *Cheirostylis gymnochloides*.  
*lepidus*, Reichb. f. Otia Bot. Hamb. 110.—Afr. trop.  
*longilabris*, Lindl. Gen. et Sp. Orch. 457 = *Z. longilabris*.  
*nerveus*, Wall. ex Lindl. l. c. = *Z. nervosa*.  
*parviflorus*, Miq. Fl. Ind. Bat. iii. 724.—Java.  
*plantagineus*, Reichb. f. Otia Bot. Hamb. 52.—Ins. Samoa.  
*regius*, Lindl. Gen. et Sp. Orch. 457 = *Z. regia*.  
*stenophyllus*, Reichb. f. Otia Bot. Hamb. 52.—Ins. Samoa.  
*tetrapterus*, Reichb. f. l. c. 110.—Afr. trop.  
*Vicillardii*, Reichb. f. in Linnaea, xli. (1877) 60.—N. Caled.  
*Zollingeri*, Reichb. f. in Bonplandia, v. (1857) 35.—Java.

**MONOCHLAENA**, Cass. in Dict. Sc. Nat. i. 496 (1827) = **Eriocephalus**, Linn. (Compos.).  
*racemosa*, Cass. l. c. = *E. umbellatus*.

**MONOCHORIA**, Presl, Rel. Haenk. i. 127 (1827). **PONTEDERIACEAE**, Benth. & Hook. f. iii. 839.  
GOMPHERA, Rafin. Fl. Tellur. ii. 10 (1836).  
LIMNOSTACHYS, F. Muell. Fragm. i. 24 (1858).  
*cyanea*, F. Muell. Fragm. viii. 44.—Austral.  
*dilatata*, Kunth, Enum. Pl. iv. 134 = *hastaeifolia dubia*, Miq. Fl. Ind. Bat. iii. 549 = *vaginalis*.  
*hastaeifolia*, Presl, Rel. Haenk. i. 128.—As. trop.  
*hastata*, Solms, in DC. Monog. Phan. iv. 523, sphalm. = *hastaeifolia*.  
*Jungkuhiana*, Hassk. in Flora, xxxv. (1852) 115 = *vaginalis*.  
*Korsakowii*, Regel & Maack, in Mém. Acad. Pétersb. Sér. VII. iv. (1861) n. iv. 155 = *vaginalis*.  
*linearis*, Miq. Fl. Ind. Bat. iii. 549 = *vaginalis*.  
*Loureirii*, Kunth, Enum. Pl. iv. 135 = *vaginalis*.  
*ovata*, Kunth, l. c. 665.—China.  
*pauciflora*, Kunth, l. c. 135 = *vaginalis*.  
*plantaginea*, Kunth, l. c. = *vaginalis*.  
*sagittata*, Kunth, l. c. 134 = *hastaeifolia*.  
*vaginalis*, Presl, Rel. Haenk. i. 128, in obs.—As. et Afr. trop.

**MONOCOCCUS**, F. Muell. Fragm. i. 46 (1858). **PHYTOLACCACEAE**, Benth. & Hook. f. iii. 83.  
*echinophorus*, F. Muell. l. c. 47.—Austral.

**MONOCODON**, Salisb. Gen. Pl. Fragm. 56 (1866) = **Fritillaria**, Tourn. (Liliac.).

**MONOCOSMIA**, Fenzl, Nov. Stirp. Dec. 84 (1839). **PORTULACACEAE**, Benth. & Hook. f. i. 158.  
*corrigioides*, Fenzl, l. c. 93.—Chili.  
*verrucosa*, Phil. in Linnaea, xxxiii. (1864-65) 79.—Chili.

**MONOCYCLIS**, Wall. ex Voigt, Hort. Suburb. Calc. 135 (1845) = **Walsura**, Roxb. (Melic.).  
*robusta*, Wall. ex Voigt, l. c. = *W. robusta*.



**MONOCYSTIS**, Lindl. *Introduct. Nat. Syst. ed. II.* 445 (1836) = **Alpinia**, Linn. (Scitam.).  
*abnormis*, Lindl. l. c. (= *Hellenia abnormis*).—China.

**MONODORA**, Dun. *Monog. Anon.* 79 (1817). **ANONACEAE**, Benth. & Hook. f. i. 26.  
*angolensis*, Welw. *Apont.* 587.—Afr. trop.  
*brevipes*, Benth. in *Trans. Linn. Soc.* xxiii. (1862) 475.—Afr. trop.  
*Grandidieri*, Baill. *Adansonia*, viii. (1867-68) 301.—Afr. trop.  
*grandiflora*, Benth. in *Trans. Linn. Soc.* xxiii. (1862) 474.—Afr. trop.  
*madagascariensis*, Baill. *Adansonia*, viii. (1867-68) 299.—Madag.  
*microcarpa*, Dun. *Monog. Anon.* 80 = *Diospyros Cargillia*.  
*Myristica*, Blanco, *Fl. Filip.* ed. II. 300 = *Monocarpin Blancoi*.  
*Myristica*, Dun. *Monog. Anon.* 80.—Jamaica.  
*stenopetala*, Oliver, *Fl. Trop. Afr.* i. 39.—Afr. trop.  
*tenuifolia*, Benth. in *Journ. Linn. Soc.* v. (1861) 72.—Afr. trop.

**MONODYNAMIS**, J. F. Gmel. *Syst.* 10 (1791) = *Usteria*, Willd. (Logan.).  
*guineensis*, Poir. *Encyc. Suppl.* iii. 732 = *U. guineensis*.  
*Iserti*, J. F. Gmel. *Syst.* 10 = *U. guineensis*.

**MONODYNAMUS**, Pohl, *Pl. Bras. Ic.* ii. 67. t. 144 (1831) = **Anacardium**, Rottl.  
*humilis*, Pohl, l. c. 68. t. 144 = *A. nanum*.

**MONOËSTES**, Salisb. *Gen. Pl. Fragm.* 21 (1866) = **Lachenalia**, Jacq. (Liliac.).  
*unifolia*, Salisb. l. c. = *L. unifolia*.

**MONOGRAPHIDIUM**, Presl, *Epim. Bot.* 202 (1849) = **Cliffortia**, Linn. (Rosac.).  
*obcordatum*, Presl, l. c. = *C. obcordata*.

**MONOGYNELLA**, Des Moul. *Etudes Org. Cusc.* 65 (1853) = **Cuscuta**, Linn. (Convolv.).  
*Blancheana*, Des Moul. ex Engelm. in *Trans. Acad. St. Louis*, i. (1859) 515 = *C. monogyna*.  
*Vahlana*, Des Moul. *Etudes Org. Cusc.* 65 = *C. monogyna*.

**MONOLENA**, Triana, in Benth. & Hook. f. *Gen.* l. 756 (1867). **MELASTOMACEAE**, Benth. & Hook. f. l. c.  
*cordifolia*, Triana, in *Trans. Linn. Soc.* xxviii. (1871) 80.—N. Granat.  
*coriacea*, Triana, l. c.—N. Granat.  
*primulaeflora*, Hook. f. *Bot. Mag.* t. 5818.—Peruv.; N. Granat.  
*Sprucei*, Triana, in *Trans. Linn. Soc.* xxviii. (1871) 80 = *primulaeflora*.

**MONOLEPIS**, Schrad. *Ind. Sem. Hort. Gotting.* (1830) 4. **CHENOPODIACEAE**, Benth. & Hook. f. iii. 50.  
*asiatica*, Fisch. & Mey. in *Bull. Phys. Math. Acad. Petersb.* ii. (1844) 131.—Sibir.  
*chenopodioides*, Moq. in *DC. Prod.* xiii. II. 85 = *trifida*.  
*puilla*, Torr. ex S. Wats. in *Bot. King's Exp.* 289.—Am. bor. occ.  
*spathulata*, A. Gray, in *Proc. Am. Acad.* vii. (1868) 339.—Calif.  
*trifida*, Schrad. *Ind. Sem. Hort. Gotting.* (1830) 4.—Sibir.

**MONOLIX**, Rafin. *Cat.* 14 (1824) = **Callirhoë**, Nutt. (Malvac.).  
*digitata*, Rafin. l. c. = *C. digitata*.

**MONOLOPHUS**, Wall. *Pl. As. Rar.* i. 24. t. 24 (1830) = **Kaempferia**, Linn. (Scitam.).  
*coenobialis*, Hance, in *Journ. Bot.* viii. (1870) 75.—China.  
*elegans*, Wall. *Pl. As. Rar.* i. 24 = *K. elegans*.  
*linearis*, Wall. in *Roxb. Fl. Ind. ed. Carey*, i. 20 = *K. linearis*, secunda.  
*philippianus*, A. Dietr. *Allg. Gartenz.* xvii. (1849) 266.—Ind. or.  
*scaposus*, Dalz. in *Hook. Kew Journ.* ii. (1850) 143 = *K. scaposus*.  
*secunda*, Wall. in *Roxb. Fl. Ind. ed. Carey*, i. 19 = *K. secunda*.

**MONOLOPIA**, DC. *Prod.* vi. 74 (1837). **COMPOSITAE**, Benth. & Hook. f. ii. 400.  
*SPIRIDANTHES*, Fenzl, in *Endl. Gen. Suppl.* ii. 105 (1842).  
*bahiaefolia*, Benth. *Pl. Hartw.* 317.—Calif.  
*californica*, Fisch. Mey. & Avé-Lall. *Ind. Sem. Hort. Petrop.* ix. 80 = *Lasthenia glabrata*.  
*glabrata*, Fisch. & Mey. l. c. = *Lasthenia glabrata*.  
*gracilens*, A. Gray, in *Proc. Am. Acad.* xix. (1883) 20.—Calif.  
*Heermannii*, Durand, in *Journ. Acad. Sc. Nat. Philad.* Ser. II. iii. (1855) 93 = *bahiaefolia*.  
*lanceolata*, Nutt. in *Journ. Acad. Philad. N. S.* i. (1847) 175.—Calif.  
*major*, DC. *Prod.* vi. 74.—Calif.  
*minor*, DC. l. c.—Calif.

**MONOMERIA**, Lindl. *Gen. et Sp. Orch.* 61 (1830). **ORCHIDEAE**, Benth. & Hook. f. iii. 506.  
*barbata*, Lindl. in *Wall. Cat.* n. 1978; ex *cf. Gen. et Sp. Orch.* 61.—Burma.  
*Crabro*, Par. & Reichb. f. in *Trans. Linn. Soc.* xxx. (1874) 143 = *barbata*.

**MONOMESIA**, Rafin. *Fl. Tellur.* iv. 87 (1836) = **Coldenia**, Linn. (Borag.).

**MONOON**, Miq. *Ann. Mus. Lugd. Bat.* ii. 15 (1865) = **Polyalthia**, Blume (Anonac.).  
*biglandulosum*, Miq. l. c. 19 = *P. biglandulosa*.  
*canangiodes*, Miq. l. c. 18.—Sumatra.  
*chloraxanthum*, Miq. l. c. 17.—N. Guin.  
*chryseum*, Miq. l. c. 15.—Sumatra.  
*costigerum*, Miq. l. c. 18.—Sumatra.  
*glaucum*, Miq. l. c. 19.—Java.  
*hirtum*, Miq. l. c. 16.—N. Guin.  
*incertum*, Miq. l. c. 19.—Java.  
*lateriflorum*, Miq. l. c. = *P. lateriflora*.  
*littorale*, Miq. l. c.—Java.  
*longipes*, Miq. l. c. 15.—Java.  
*macropodium*, Miq. l. c. 17.—N. Guin.  
*oligocarpum*, Miq. l. c. 18.—Sumatra.  
*pallidum*, Miq. l. c. 19.—Java.  
*sublancoletum*, Miq. l. c. 18.—Borneo.  
*submitratum*, Miq. l. c. 16.—Borneo.  
*sumatranum*, Miq. l. c. 19 = *P. sumatranum*.  
*Teysmannii*, Miq. l. c.—Sumatra.

**MONOPANAX**, Regel, *Gartenfl.* xviii. (1869) 35. t. 606. = **Oreopanax**, Decne. & Planch. (Araliac.).  
*Ghiesbreghtii*, Regel, l. c. = *O. xalapense*.

**MONOPHALACRUS**, Cass. in *Dict. Sc. Nat.* liii. 235 (1828) = **Tessaria**, Ruiz & Pav. (Compos.).

**MONOPHYLLAEA**, R. Br. in *Benn. Pl. Jav. Rar.* 121 (1838). **GESNERACEAE**, Benth. & Hook. f. ii. 1017.  
*Beccarii*, C. B. Clarke, in *DC. Monog. Phan.* v. 183.—Borneo.  
*glauca*, C. B. Clarke, l. c. 182.—Borneo.  
*hirtella*, Miq. *Fl. Ind. Bat. Suppl.* 564.—Sumatra.  
*Horsfieldii*, R. Br. in *Benn. Pl. Jav. Rar.* 115, 121.—Java.  
*Lowei*, C. B. Clarke, in *DC. Monog. Phan.* v. 183.—Borneo.  
*pygmaea*, C. B. Clarke, l. c.—Java.

**MONOPHYLLON**, Delarb. *Fl. Auv. ed. II.* 615 (1800) = **Maianthemum**, Web. (Liliac.).  
*Lobelii*, Delarb. l. c. = *Maianth. Convallaria*.

**MONOPLECTRA**, Rafin. *Fl. Ludov.* 106 (1817) = **Sesbania**, Pers. (Legumin.).

**MONOPLOCA**, Bunge, in *Lehm. Pl. Preiss.* i. 259 (1845) = **Lepidium**, Linn. (Crucif.).  
*leptopetala*, F. Muell. in *Trans. Phil. Soc. Vict.* i. (1855) 35 = *leptopetalum*.  
*linifolia*, Bunge, in *Lehm. Pl. Preiss.* i. 260 = *L. rotundum*.  
*phlebotopata*, F. Muell. in *Linnaea*, xxv. (1852) 369 = *L. phlebotopatum*.  
*rotundum*, Bunge, in *Lehm. Pl. Preiss.* i. 260 = *L. rotundum*.

**MONOPOGON**, J. & C. Presl, *Rel. Haenk.* i. 324. t. 44 (1830) = **Tristachya**, Nees (Gramin.).  
*avenaceus*, J. & C. Presl, l. c. = *T. leiostachya*.

**MONOPORANDRA**, Thw. in *Hook. Kew Journ.* vi. (1854) 69. t. 2. **DIPTEROCARPEAE**, Benth. & Hook. f. i. 194.  
*cordifolia*, Thw. l. c. 70.—Zeylan.  
*elegans*, Thw. l. c. 69. t. 2. f. B.—Zeylan.  
*lanceifolia*, Thw. *Enum. Pl. Zeyl.* 39.—Zeylan.

**MONOPORINA**, J. Presl, *Rostl.* ii. 277 (1825) = **Maria**, Sw. (Cappar.).  
*cenotheroides*, J. Presl, l. c. = *M. racemosa*.

**MONOPORUS**, A. DC. in *Ann. Sc. Nat. Sér.* II. xvi. (1841) 91. t. 7 = **Ardisia**, Sw. (Myrsin.).  
*paludosus*, A. DC. l. c.—Madag.

**MONOPSIS**, Salisb. in *Trans. Hort. Soc.* ii. (1817) 37 = **Lobelia**, Linn. (Campan.).  
*aspera*, Urb. in *Eichl. Bot. Jahrb.* i. (1881) 274 = *L. aspera*.  
*campanulata*, Sond. in *Harv. & Sond. Fl. Cap.* iii. 534 = *L. campanulata*.  
*conspicua*, Salisb. in *Trans. Hort. Soc.* ii. (1817) 37 = *L. debilis*.  
*corymbosa*, Presl, *Prod. Monog. Lobel.* 11 = *L. corymbosa*.  
*debilis*, Presl, l. c. = *L. debilis*.  
*dioica*, Presl, l. c. = *L. dioica*.  
*gracilis*, A. DC. in *DC. Prod.* vii. 352 = *L. campanulata*.  
*inconspicua*, Salisb. in *Trans. Hort. Soc.* ii. (1817) 40 = *L. anceps*.  
*litigiosa*, Fisch. & Mey. *Ind. Sem. Hort. Petrop.* vii. 53.—Afr. austr.  
*lutea*, Urb. in *Eichl. Bot. Jahrb.* i. (1881) 276 = *L. lutea*.  
*scabra*, Urb. l. c. 274 = *L. scabra*.  
*Schimperiana*, Urb. l. c. 275 = *L. stellarioides*.  
*Speculum*, A. DC. in *DC. Prod.* vii. 351 = *L. debilis*.  
*stellarioides*, Urb. in *Eichl. Bot. Jahrb.* i. (1881) 275 = *L. stellarioides*.  
*tenella*, Urb. l. c. 273 = *L. tenella*.  
*varifolia*, Urb. l. c. 277 = *L. varifolia*.

**MONOPTERA**, Sch. Bip. in *Webb & Berth. Phyt. Canar.* ii. 253 (1836-50) = **Chrysanthemum**, Linn. (Compos.).  
*filifolia*, Sch. Bip. l. c. = *C. dissectum*?

**MONOPTERIS**, Klotzsch, in *Schomb. Faun. & Fl. Gui.* 1181, nomen. **SAPINDACEAE**.  
*guianensis*, Klotzsch, l. c.—Guiana.

**MONOPTERYX**, Spruce, ex Benth. in *Mart. Fl. Bras.* xv. i. 307. t. 122 (1862). **LEGUMINOSAE**, Benth. & Hook. f. i. 552.  
*angustifolia*, Spruce, ex Benth. l. c. 307.—Bras.  
*Uauca*, Spruce, ex Benth. l. c. 308.—Bras.

**MONOPTILON**, Torr. & Gray, in *Proc. Bost. Soc. Nat. Hist.* i. (1844) 210; et ex A. Gray, in *Bost. Journ. Nat. Hist.* v. (1847) 106. t. 13. **COMPOSITAE**, Benth. & Hook. f. ii. 267.  
*bellidiforme*, Torr. & Gray, ex A. Gray, in *Bost. Journ. Nat. Hist.* v. (1847) 106.—Am. bor. occ.

**MONOPYLE**, Moritz, ex Benth. & Hook. f. *Gen.* ii. 997 (1876). **GESNERACEAE**, Benth. & Hook. f. l. c.  
*leucantha*, Moritz, ex Benth. in *Hook. Ic. Pl.* xii. 87.—Venezuela.  
*macrocarpa*, Benth. l. c. 85. t. 1198.—Costa Rica.  
*macrophylla*, Benth. l. c. 86.—N. Granat.  
*paniculata*, Benth. l. c.—Ecuador.  
*racemosa*, Benth. l. c. 87.—N. Granat.  
*subsessilis*, Benth. l. c. 86.—Peruv.

**MONORCHIS**, Ehrh. *Beitr.* iv. 147 (1789) = **Herminium**, Linn. (Orchid.).

**MONOSIS**, DC. *Prod.* v. 77 (1836) = **Vernonia**, Schreb. (Compos.).  
*brasilienis*, Gardn. in *Hook. Lond. Journ. Bot.* v. (1846) 230.—Bras.  
*elaeanoides*, Kunth, *Ind. Sem. Hort. Berol.* (1848) 14 = *V. cinerea*!  
*foliosa*, Benth. *Pl. Hartw.* 19 = *V. foliosa*, Sch. Bip.



## MONOSIS:—

*insularum*, A. Gray, in Proc. Am. Acad. v. (1861) 115.—Ins. Fiji.  
*salicifolia*, DC. Prod. v. 77 = *Vernonia salicifolia*.  
*tarchonanthifolia*, DC. l. c. = *V. tarchonanthifolia*.  
*tomentosa*, DC. l. c. = *V. Monosis*.  
*Wightiana*, DC. in Wight, Contrib. 1 = *V. Monosis*.

MONOSOMA, Griff. Notul. iv. 502 (1854) = *Carapa*, Aubl. (Meliac.).  
*littorata*, Griff. l. c. = *C. moluccensis*.

MONOSPORA, Hochst. in Flora, xxiv. (1841) 660 = *Trimeria*, Harv. (Bixin.).  
*grandifolia*, Hochst. l. c. 661.—Afr. austr.  
*rotundifolia*, Hochst. l. c. = *T. alnifolia*.

MONOSTEMMA, Turcz. in Bull. Soc. Nat. Mosc. (1848) 1. 255 = *Sarcostemma*, R. Br. (Asclep.).  
*aphyllum*, Turcz. l. c. = *S. aphyllum*.  
*tetrapterum*, Turcz. l. c. = *S. tetrapterum*.

MONOSTERIA, Rafin. Fl. Tellur. iii. 49 (1836) = *Gentiana*, Tourn.  
*dichotoma*, Rafin. l. c. = *G. tenella*.

MONOSTICHE, Koern. in Regel, Gartenfl. (1858) 76, 88 = *Calathea*, G. F. W. Mey. (Scitam.).  
*colorata*, Koern. l. c. 88 = *C. colorata*.  
*Danielli*, Horan. Prod. Scitam. 13.—Afr. trop.  
*Hookeri*, Koern. in Nouv. Mém. Soc. Nat. Mosc. xi. (1859) 360. t. 6. f. 4 = *C. colorata*.

MONOSTYLIS, Tul. in Arch. Mus. Par. vi. (1852) (Podost. Monog. 201) = *Apinagia*, Tul. (Podost.).  
*capillacea*, Tul. l. c. 202.—Bras.

MONOTASSA, Salisb. Gen. Pl. Fragm. 36 (1866) = *Urginea*, Steinh. (Liliac.).  
*secunda*, Salisb. l. c. 37 = *U. secunda*.

MONOTAXIS, Brongn. in Duperr. Voy. Coq. Bot. 223. t. 49 (1829). *EUPHORBIAEAE*, Benth. & Hook. f. iii. 264.  
*HIPPOCREPANDRA*, Muell. Arg. in Linnaea, xxxiv. (1865-66) 61.  
*REISSIPA*, Steud. ex Klotzsch, in Lehm. Pl. Preiss. ii. 230 (1847).  
*bracteata*, Nees, ex Klotzsch, in Lehm. Pl. Preiss. ii. 230 = *grandiflora*.  
*cuneifolia*, Klotzsch, l. c. 229 = *occidentalis*.  
*ericoides*, Klotzsch, l. c. 1. 177 = *grandiflora*.  
*gracilis*, Baill. *Adansonia*, vi. (1865-66) 293.—Austral.  
*grandiflora*, Endl. in Enum. Pl. Huog. 19.—Austral.  
*linifolia*, Brongn. in Duperr. Voy. Coq. Bot. 223. t. 49.—Austral.  
*lurida*, Benth. Fl. Austral. vi. 80.—Austral.  
*luteiflora*, F. Muell. Fragm. x. 51.—Austral.  
*macrophylla*, Benth. Fl. Austral. vi. 79.—Austral.  
*megacarpa*, F. Muell. Fragm. iv. 143.—Austral.  
*Neesiana*, Baill. *Adansonia*, vi. (1865-66) 293 = *grandiflora*.  
*occidentalis*, Endl. in Enum. Pl. Huog. 19.—Austral.  
*Oldfieldii*, Baill. *Adansonia*, vi. (1865-66) 293 = *lurida*.  
*porantheroides*, F. Muell. ex Benth. Fl. Austral. vi. 80 = *occidentalis*.  
*simplex*, Brongn. ex Steud. Nom. ed. II. ii. 158 = *linifolia* !  
*tridentata*, Endl. Atakt. 8. t. 8 = *linifolia*.

MONOTELES, Rafin. Sylva Tellur. 122 (1838) = *Bauhinia*, Linn. (Legumin.).  
*paradoxa*, Rafin. l. c. (Quid ?).—Hab. ?

MONOTES, A. DC. in DC. Prod. xvi. ii. 623 (1868). *DIPTEROCARPEAE*.  
*africana*, A. DC. l. c. 624.—Afr. trop.

MONOTHECA, A. DC. in DC. Prod. viii. 152 (1844) = *Reptonia*, A. DC. (Myrsin.).  
*mascatenis*, A. DC. l. c. = *R. buxifolia*.

MONOTHECIUM, Hochst. in Flora, xxiv. (1841) 374. *ACANTHACEAE*, Benth. & Hook. f. ii. 1104.  
*ANTHOMETES*, Nees, in DC. Prod. xi. 811 (1847).  
*aristatum*, T. Anders. in Thw. Enum. Pl. Zeyl. 234.—Ind. or.  
*glandulosum*, Hochst. in Flora, xxiv. (1841) 374.—Abyssin.

MONOTHRIX, Torr. in Stansb. Utah Exped. 389. t. 7 (1852) = *Laphamia*, A. Gray (Compos.).  
*Stansburiana*, Torr. l. c. 390 = *L. Stansburii*.

MONOTHYLACEUM, G. Don, Gen. Syst. iv. 116 (1837) = *Hoodia*, Sweet (Asclep.).  
*Gordoni*, G. Don, l. c. = *H. Gordoni*.

MONOTHYLACIUM, Benth. & Hook. f. Gen. ii. 783 (1876), sphalm. = *praec.*

MONOTOCA, R. Br. Prod. 546 (1810). *EPA-CRIDEAE*, Benth. & Hook. f. ii. 615.  
*albena*, R. Br. l. c. 547 = *elliptica*.  
*elliptica*, R. Br. l. c. 546.—Austral.  
*empetrifolia*, R. Br. l. c. 547.—Austral.  
*ledifolia*, A. Cunn. ex DC. Prod. vii. 756.—Austral.  
*lineata*, R. Br. Prod. 547.—Austral.  
*oligarrhenoides*, F. Muell. Fragm. ix. 47.—Austral.  
*patens*, A. Cunn. ex DC. Prod. vii. 756 = *scoparia*.  
*propinqua*, A. Cunn. l. c. = *scoparia*.  
*Pumilio*, Spreng. Syst. i. 654 = *Needhamia Pumilio*.  
*scoparia*, R. Br. Prod. 547.—Austral.  
*tamariscina*, F. Muell. Fragm. vi. 79.—Austral.

MONOTREMA, Koern. in Linnaea, xxxvii. (1871-72) 475 = *Stegolepis*, Klotzsch (Rapat.).  
*aemulans*, Koern. l. c. 477 = *S. aemulans*.  
*flavum*, Koern. l. c. 478.—Venezuela.

MONOTRIS, Lindl. Bot. Reg. sub t. 1701 (1834) = *Holothrix*, Rich. (Orchid.).  
*secunda*, Lindl. l. c. = *H. Monotris*.

MONOTROPA, Linn. Syst. ed. I (1735). *MONOTROPEAE*, Benth. & Hook. f. ii. 607.  
*HYPOPITYS*, Adans. Fam. ii. 443 (1763).  
*MONOTROPION*, St. Lag. in Ann. Soc. Bot. Lyon, vii. (1880) 130.  
*abietina*, Dum. in Bull. Soc. Bot. Belg. iv. (1865) 342.—Europ.  
*coccinea*, Zucc. in Flora, xv. (1832) II. Beibl. 100 = *uniflora*.  
*epirrhizium*, St. Lag. in Ann. Soc. Bot. Lyon, vii. (1880) 130 = *Hypopitys multiflora*.  
*fimbriata*, A. Gray, in Proc. Am. Acad. viii. (1878) 629.—Calif.  
*flagrans*, Gilib. Fl. Lituani. ii. 191 = *Hypopitys multiflora*.  
*glabra*, Bernh. ex Reichb. Fl. Germ. Excurs. 411 = *Hypopitys multiflora*.  
*hirtuta*, Hornem. ex Willk. & Lange, Prod. Fl. Hisp. ii. 339 = *Hypopitys multiflora*.  
*humilis*, D. Don, Prod. Fl. Nep. 151 = *uniflora*.  
*hypophega*, Wallr. Sched. Crit. 191 = *Hypopitys multiflora*.  
*hypopitys*, Linn. Sp. Pl. 387 = *Hypopitys multiflora*.  
*Hypopitys*, Walt. Fl. Carol. 136 = *praec.*  
*hypoxya*, Spreng. Syst. ii. 317 = *Hypopitys multiflora*.  
*jaonica*, Franch. & Sav. Enum. Pl. Jap. i. 297.—Japan.  
*lanuginosa*, Michx. Fl. Bor. Am. ii. 266 = *Hypopitys multiflora*.  
*Morisoni*, Pera. Syn. i. 469 = *uniflora*.  
*Morisoniana*, Michx. Fl. Bor. Am. i. 266 = *praec.*  
*nepalensis*, Wall. Cat. n. 7252 = *Hypopitys multiflora*.  
*squamiformis*, Dulac, Fl. Hautes-Pyr. 421 = *Hypopitys multiflora*.  
*uniflora*, Linn. Sp. Pl. 387.—Reg. Himal.; Japon.; Am. bor.

MONOTROPION, St. Lag. in Ann. Soc. Bot. Lyon, vii. (1880) 130 = *praec.*

MONOTROPSIS, Schwein. ex Ell. Sketch, i. 478 (1817) = *Schweinitzia*, Ell. (Monotrop.).  
*odorata*, Schwein. ex Ell. l. c. = *S. odorata*.

MONOXORA, Wight, Illustr. ii. 12. t. 97 (1841) = *Rhodamnia*, Jack (Myrtac.).  
*latifolia*, Benth. in Hook. Lond. Journ. Bot. ii. (1843) 218 = *R. latifolia*.  
*rubescens*, Benth. l. c. 219 = *R. trinervia*.  
*spectabilis*, Wight, Illustr. ii. 12 = *R. trinervia*.

MONROA, Torr. in Pacif. Rail. Rep. iv. 158 (1856) = *Munroa*, 'Torr.' (Gramin.).

MONSONIA, Linn. Mant. i. 14 (1767). *GERANIAEAE*, Benth. & Hook. f. i. 271.

*OLOPETALUM*, Klotzsch, in Linnaea, x. (1835) 428.  
*angustifolia*, E. Mey. in Drège, Zwei Pf. Docum. 203 = *biflora*.  
*apiculata*, E. Mey. l. c. (Quid ?).—Afr. austr.  
*arabica*, Steud. Nom. ed. II. ii. 153 = *ovata*.  
*asiatica*, Vicary, in Journ. As. Soc. Beng. xvi. (1847) II. 1161 = *senegalensis*.  
*attenuata*, Harv. & Sond. Fl. Cap. i. 155.—Afr. austr.  
*biflora*, DC. Prod. i. 138.—Afr. austr.  
*Burkeana*, Planch. ex Harv. & Sond. Fl. Cap. i. 155.—Afr. austr.  
*Burmanni*, DC. Prod. i. 638 = *Sarcocaulon Burmanni*.  
*chumbalensis*, Wight, Ic. iii. iv. 5. t. 1047 = *senegalensis*.  
*Dregeana*, Presl, Bot. Bemerk. 26.—Afr. austr.  
*emarginata*, L'Hérit. Geran. t. 41 = *ovata*.  
*Filia*, Hort. ex Willd. Enum. Hort. Berol. 717 = *pilosa*.  
*Filia*, Linn. f. Suppl. 341 = *lobata*.  
*grandiflora*, Burm. f. Fl. Cap. Prod. 23 = *spinosa*.  
*heliotropoides*, Boiss. Fl. Orient. i. 897.—Egypt. As. occ.  
*Heritieri*, Steud. Nom. ed. II. ii. 158 = *L'Heritieri*.  
*hispida*, Boiss. Diagn. Ser. I. viii. 120 = *heliotropoides*.  
*incisa*, Dum.-Cours. Bot. Cult. ed. II. v. 49 = *lobata*.  
*Lawiana*, Stocks, ex Wight, in Calc. Journ. Nat. Hist. vii. (1847) 19 = *senegalensis*.  
*L'Heritieri*, DC. Prod. i. 638 = *Sarcocaulon L'Heritieri*.  
*lobata*, Mont. in Gothob. Wet. Samk. Handb. i. Wet. Afr. ii. (1780) l. t. 1.—Afr. austr.  
*macilenta*, E. Mey. in Drège, Zwei Pf. Docum. 203 = *Sarcocaulon Patersonii*.  
*mallica*, Edgew. in Journ. Linn. Soc. vi. (1862) 200 = *heliotropoides*.  
*marginata*, Klotzsch, in Linnaea, x. (1835-36) 429, sphalm. = *emarginata*.  
*mossamedensis*, Welw. in Oliver, Fl. Trop. Afr. i. 290.—Afr. trop.  
*multifida*, E. Mey. in Drège, Zwei Pf. Docum. 203 (Quid ?).—Afr. austr.  
*nives*, Webb, Fragm. Fl. Aethiop. 59.—Afr. bor.  
*obcordata*, E. Mey. in Drège, Zwei Pf. Docum. 203 = *Sarcocaulon Patersonii*.  
*ovata*, Cav. Diss. iv. 193. t. 113. f. 1.—Afr. bor. et austr.  
*Patersonii*, DC. Prod. i. 639 = *Sarcocaulon Patersonii*.  
*pilosa*, Willd. Enum. Hort. Berol. 717.—Afr. austr.  
*praemorsa*, E. Mey. in Drège, Zwei Pf. Docum. 203 = *ovata*.  
*senegalensis*, Guill. & Perr. Fl. Seneg. Tent. i. 131.—Afr. trop. et austr.; As. trop. occ.  
*speciosa*, Drège, ex Presl, Bot. Bemerk. 26 = *Dregeana*.  
*speciosa*, Linn. Mant. i. 105.—Afr. austr.  
*speciosa*, Sweet, Geran. t. 77 = *pilosa*.  
*spinosa*, L'Hérit. Geran. t. 42 = *Sarcocaulon L'Heritieri*.  
*tenuifolia*, Hort. ex Steud. Nom. ed. II. ii. 153 = *pilosa*.  
*tenuifolia*, Willd. Sp. Pl. iii. 717.—Afr. austr.  
*umbellata*, Harv. in Harv. & Sond. Fl. Cap. i. 255.—Afr. austr.

MONSSONIA, Linn. Mant. i. 105 (1767) = *praec.*

MONSTERA, Adans. Fam. ii. 470 (1763). *AROLDIAEAE*, Benth. & Hook. f. iii. 991.  
*ALLOSCHOMONE*, Schott, Prod. Aroid. 358 (1860).  
*FORNELLA*, Schott, in Oestr. Bot. Zeitschr. viii. (1858) 179, sphalm.  
*SERANGIUM*, W. Wood, ex Salisb. Gen. Pl. Fragm. 5 (1866).  
*TORNELLA*, Gutierrez, ex Schlecht. in Linnaea, xxvi. (1858-59) 382.  
*acuminata*, C. Koch, Ind. Sem. Hort. Berol. (1855) App. 4.—Am. trop.



## MONSTERA:—

- Adansonii*, Schott, in Wien. Zeitschr. iv. (1830) 1028; ex Endl. in Linnaea, vi. (1831) Litt. 52; Melet. i. 21 = pertusa.
- amomifolia*, Poepp. & Endl. Nov. Gen. et Sp. iii. 88 = Stenospermium amomifolium.
- Blanchetii*, Schott, Prod. Aroid. 367 = pertusa.
- Borsigiana*, C. Koch, Wochenschr. v. (1862) 275 = deliciosa?
- cannaefolia*, Schott, in Wien. Zeitschr. iv. (1830) 1028; ex Endl. in Linnaea, vi. (1831) Litt. 52; Melet. i. 21 = Spathiphyllum cannaefolium.
- caudata*, Schott, ll. cc. 1028; 53 = Epipremnum mirabile.
- crassifolia*, Schott, in Oestr. Bot. Zeitschr. ix. (1859) 40 = pertusa.
- cuspidata*, Gardn. in Hook. Lond. Journ. Bot. i. (1842) 540 = Philodendron propinquum.
- decursiva*, Schott, in Wien. Zeitschr. iv. (1830) 1028; ex Endl. in Linnaea, vi. (1831) Litt. 52 = Rhabdophora decursiva.
- deliciosa*, Liebm. in Kjoeb. Vidensk. Meddel. (1849) 19.—Am. trop.
- dilacerata*, C. Koch, Ind. Sem. Hort. Berol. (1855) App. 5.—Costa Rica.
- dimidiata*, Hort. ex Schott, Prod. Aroid. 372 = acuminata.
- egregia*, Schott, in Journ. Bot. ii. (1864) 53.—Hab. ?
- expilata*, Schott, Prod. Aroid. 367 = obliqua.
- fenestrata*, Schott, in Oestr. Bot. Wochenbl. v. (1855) 290 = pertusa.
- Friedrichsthalii*, Schott, l. c. iv. (1854) 65.—Guatemala.
- Gaudichaudii*, Schott, Prod. Aroid. 368 = pertusa.
- gigantea*, C. Koch, ex Ender, Ind. Aroid. 74 = Epipremnum giganteum.
- gigantea*, Schott, in Wien. Zeitschr. iv. (1830) 1028; ex Endl. in Linnaea, vi. (1831) Litt. 52 = Epipremnum giganteum.
- glauca*, C. Koch, ex Ender, Ind. Aroid. 54 = Rhabdophora glauca.
- gracilis*, Engl. in DC. Monog. Phan. ii. 258.—N. Granat.
- Holtoniana*, Schott, in Oestr. Bot. Zeitschr. ix. (1859) 40 = pertusa.
- Imrayana*, Schott, l. c. = pertusa.
- Jacquinii*, Schott, in Oestr. Bot. Wochenbl. iv. (1854) 66 = pertusa.
- Karwinskii*, Schott, in Oestr. Bot. Zeitschr. ix. (1859) 99.—Mexic.
- Klotzschiana*, Schott, in Oestr. Bot. Wochenbl. iv. (1854) 419 = pertusa.
- lancaefolia*, Schott, Prod. Aroid. 368 = pertusa.
- Lechleriana*, Schott, l. c. 366 = pertusa.
- Lennea*, C. Koch, in Bot. Zeit. x. (1852) 277; Ind. Sem. Hort. Berol. (1858) 15 = deliciosa.
- lingulata*, Schott, in Wien. Zeitschr. iv. (1830) 1028; ex Endl. in Linnaea, vi. (1831) Litt. 52 = Rhabdophora lingulata?
- macrophylla*, Schott, Prod. Aroid. 362 = pertusa.
- Maximiliani*, Engl. in Mart. Fl. Bras. iii. ii. 113.—Bras.
- microstachys*, Schott, in Oestr. Bot. Wochenbl. v. (1855) 274 = obliqua.
- Milleriana*, Schott, in Oestr. Bot. Zeitschr. viii. (1858) 386 = pertusa.
- modesta*, Schott, Gen. Aroid. 75 = pertusa.
- multijuga*, C. Koch, ex Ender, Ind. Aroid. 73 = Rhabdophora decursiva.
- obliqua*, Mig. in Linnaea, xviii. (1844) 79.—Bras.; Guiana.
- oblongifolia*, Schott, Prod. Aroid. 369 = pertusa.
- occidentalis*, C. Koch, ex Ender, Ind. Aroid. 4.—Bras.
- officinalis*, Schott, in Wien. Zeitschr. iv. (1830) 1028; ex Endl. in Linnaea, vi. (1831) Litt. 52 = Scindapsus officinalis.
- ovata*, Schott, in Oestr. Bot. Zeitschr. viii. (1858) 367 = pertusa.
- Parberiana*, Schott, l. c. ix. (1859) 41 = dilacerata.
- Peepia*, Schott, in Wien. Zeitschr. iv. (1830) 1028; ex Endl. in Linnaea, vi. (1831) Litt. 52 = Rhabdophora Peepia.
- pertusa*, Schott, in Wien. Zeitschr. iv. (1830) 1028; ex Endl. in Linnaea, vi. (1831) Litt. 52.—Am. trop.
- pinnata*, Schott, ll. cc. 1028; 53 = Epipremnum mirabile.

## MONSTERA:—

- pinnatifida*, Schott, in Wien. Zeitschr. iv. (1830) 1028; ex Endl. in Linnaea, vi. (1831) Litt. 53 = pertusa.
- Poeppigii*, Schott, Prod. Aroid. 365 = pertusa.
- protensa*, Schott, ex Engl. in DC. Monog. Phan. ii. 263 = pertusa.
- punctulata*, Schott, ex Engl. l. c. 259.—Mexic.
- Seemannii*, Schott, in Oestr. Bot. Zeitschr. ix. (1859) 40 = pertusa?
- Spruceana*, Engl. in Mart. Fl. Bras. iii. ii. 115.—Bras.
- subpinnata*, Engl. in DC. Monog. Phan. ii. 267.—Peruv.
- surinamensis*, Schott, in Oestr. Bot. Zeitschr. viii. (1858) 387 = Rhabdophora pertusa.
- tenuis*, C. Koch, Ind. Sem. Hort. Berol. (1855) 4 = acuminata.
- trijuga*, C. Koch, ex Ender, Ind. Aroid. 73 = Rhabdophora decursiva.
- Velloziana*, Schott, in Oestr. Bot. Wochenbl. iv. (1854) 66 = pertusa.

MONTABEA, Roem. & Schult. Syst. iv. 527 (1819), sphalm. = Moutabea, Aubl. (Polygal.).

## MONTAGNAEA, DC. Prod. v. 564 (1836) = Montañoa,

- Cerv. (Compos.).
- arborescens*, DC. l. c. 565 = Montañoa arborescens.
- atriplicifolia*, Sch. Bip. in Seem. Bot. Voy. Herald, 304 = Montañoa arborescens.
- clematidea*, Walp. in Linnaea, xiv. (1840) 308 = Montañoa clematidea.
- ensifolia*, Sch. Bip. in Seem. Bot. Voy. Herald, 304 = Gymnolomia ensifolia.
- excelsa*, Ernst, in Vargasia, l. (1870) 186.—Venezuela.
- floribunda*, DC. Prod. v. 564 = Montañoa floribunda.
- frutescens*, DC. l. c. 565 = Montañoa frutescens.
- grandiflora*, DC. l. c. = Montañoa grandiflora.
- heracleifolia*, Brongn. in Rev. Hort. (1863) 370 = Montañoa bipinnatifolia.
- heterophylla*, Walp. Rep. ii. 612 = Montañoa tomentosa.
- hibiscifolia*, Benth. ex Oerst. in Kjoeb. Vidensk. Meddel. (1852) 89 = Montañoa hibiscifolia.
- Karwinskii*, DC. Prod. v. 565 = Montañoa Karwinski.
- ovalifolia*, DC. l. c. 566 = Montañoa ovalifolia.
- purpurea*, Brongn. in Rev. Hort. (1863) 370, in obs. = Montañoa purpurea.
- speciosa*, DC. Prod. v. 565 = Montañoa speciosa.
- tomentosa*, DC. l. c. 564 = Montañoa tomentosa.

MONTALBANIA, Neck, Elem. i. 278 (1790) = Clerodendron, Linn. (Verben.).

## MONTAÑOA, Cerv. in La Llave &amp; Lex. Nov. Veg. Desc. fasc. ii. 11 (1825). COMPOSITAE, Benth. &amp; Hook. f. ii. 364.

- ERIOCARPHA**, Cass. in Dict. Sc. Nat. lix. 236 (1829).
- ERIOCOMA**, H. B. & K. Nov. Gen. et Sp. iv. 267. t. 396 (1820).
- MONTAGNAEA**, DC. Prod. v. 564 (1836).
- PRIESTLEYA**, Moç. & Sesse, ex DC. Prod. v. 564 (1836).
- URDEA**, Kunth, Ind. Sem. Hort. Berol. (1847).—Cf. Ann. Sc. Nat. Sér. III. ix. (1848) 316.
- arborescens*, C. Koch, Wochenschr. vii. (1864) 406.—Mexic.
- Aschenbornii*, Sch. Bip. ex C. Koch, l. c. 407.—Mexic.
- atriplicifolia*, C. Koch, l. c. = arborescens.
- bipinnatifida*, C. Koch, l. c.—Mexic.
- clematidea*, Hemsl. Biol. Centr. Am. Bot. ii. 165.—Mexic.
- crenata*, Sch. Bip. ex C. Koch, Wochenschr. vii. (1864) 407.—Mexic.
- elegans*, C. Koch, l. c. 408.—Mexic.
- floribunda*, C. Koch, l. c. 406.—Mexic.
- frutescens*, Hemsl. Biol. Centr. Am. Bot. ii. 165.—Mexic.
- gracilis*, Sch. Bip. ex C. Koch, Wochenschr. vii. (1864) 407.—Mexic.
- grandiflora*, Hemsl. Biol. Centr. Am. Bot. ii. 165.—Mexic.
- grandiflora*, Hemsl. l. c. (sp. diversa).—Mexic.
- heracleifolia*, Brongn. in Rev. Hort. Sér. IV. v. (1857) 544 = bipinnatifida.

## MONTAÑOA:—

- heterophylla*, Hemsl. Biol. Centr. Am. Bot. ii. 166, in syn. = tomentosa.
- hibiscifolia*, C. Koch, Wochenschr. vii. (1864) 407.—Guatemala.
- Karwinskii*, C. Koch, l. c.—Mexic.
- microcephala*, Sch. Bip. ex C. Koch, l. c. 406.—Mexic.
- mollissima*, Brongn. in Rev. Hort. Sér. IV. vi. (1857) 543.—Mexic.
- Olivae*, Sch. Bip. ex C. Koch, Wochenschr. vii. (1864) 406.—Mexic.
- Orbignyana*, Klatt, Comp. Francav. 8.—N. Mexic.
- ovalifolia*, C. Koch, Wochenschr. vii. (1864) 407.—N. Granat.
- purpurea*, Brongn. in Rev. Hort. Sér. IV. vi. (1857) 544, nomen.—Hab. ?
- pyramidata*, Sch. Bip. ex C. Koch, Wochenschr. vii. (1864) 408.—Mexic.
- quadrangularis*, Sch. Bip. ex C. Koch, l. c. 407.—Venezuela.
- speciosa*, C. Koch, l. c. 408.—Mexic.
- ternifolia*, Sch. Bip. ex C. Koch, l. c. 406.—Mexic.
- Thomasii*, Klatt, in Abh. Naturf. Ges. Halle, xv. (1882) 328.—Mexic.
- tomentosa*, Cerv. in La Llave & Lex. Nov. Veg. Desc. fasc. ii. 11.—Mexic.
- triloba*, Sch. Bip. ex C. Koch, Wochenschr. vii. (1864) 406.—Mexic.
- uncinata*, Sch. Bip. ex C. Koch, l. c.—Mexic.
- xanthifolia*, Sch. Bip. ex C. Koch, l. c.—Mexic.

## MONTBRETIA, DC. in Bull. Soc. Philom. iii. (1803)

- 151 = Tritonia, Ker-Gawl. (Irid.).
- abyssinica*, Hochst. in Flora, xxiv. (1841) l. Intell. 21 = Lapeyroussia abyssinica.
- aequimaculata*, Heynh. Nom. ii. 417.—Hab. ?
- anigozanthaeiflora*, Heynh. l. c. = T. anigozanthiflora.
- copensis*, Voigt, Hort. Suburb. Calc. 611 = T. rosea.
- concolor*, Voigt, l. c. = T. concolor.
- crispa*, Voigt, l. c. 610 = T. crispa.
- crocata*, Voigt, l. c. 611 = T. crocata.
- deusta*, Voigt, l. c. = T. deusta.
- dubia*, Baker, in Journ. Linn. Soc. xvi. (1877) 169 = T. dubia.
- fenestrata*, Voigt, Hort. Suburb. Calc. 611 = T. fenestrata.
- flava*, Heynh. Nom. ii. 417; Klatt, in Linnaea, xxxii. (1863) 753 = T. flava.
- fucata*, Heynh. l. c. = Antholyza fucata.
- gallabatensis*, Schweinf. ex Baker, in Journ. Linn. Soc. xvi. (1877) 155 = Lapeyroussia abyssinica.
- hamisbergensis*, Baker, l. c. 169 = T. kamisbergensis.
- lacerata*, Baker, l. c. 168 = T. crispa.
- lancea*, Endl. ex Heynh. Nom. ii. 417 = T. squalida.
- laxifolia*, Klatt, in Linnaea, xxxii. (1863) 754 = T. laxifolia.
- lineata*, Voigt, Hort. Suburb. Calc. 610 = T. lineata.
- longiflora*, Voigt, l. c. = Ixia paniculata.
- miniata*, Voigt, l. c. 611 = T. miniata.
- odorata*, Heynh. Nom. ii. 418 = Freesia refracta.
- pallida*, Baker, in Journ. Linn. Soc. xvi. (1877) 168 = Ixia paniculata.
- pauciflora*, Baker, Journ. Bot. xiv. (1876) 336 = T. pauciflora.
- pectinata*, Heynh. Nom. ii. 418 = T. crispa.
- Pottsi*, Baker, in Gard. Chron. (1877) ii. 424 = T. Pottsi.
- purpurea*, Heynh. Nom. ii. 418 = T. crocata.
- refracta*, Endl. ex Heynh. l. c. = Freesia refracta.
- Rocheana*, Heynh. l. c. = T. Rochensis.
- rosea*, Voigt, Hort. Suburb. Calc. 610; Baker, in Journ. Linn. Soc. xvi. (1877) 169 = T. rosea.
- sanguinea*, Heynh. Nom. ii. 418 = T. crocata.
- securigera*, [DC. in] Red. Lil. t. 53 = T. securigera.
- squalida*, Voigt, Hort. Suburb. Calc. 611 = T. squalida.
- striata*, Baker, in Journ. Bot. xiv. (1876) 337 = T. Bakeri.
- striata*, Voigt, Hort. Suburb. Calc. 610 = Gladiolus striatus.
- strictifolia*, Klatt, in Linnaea, xxxii. (1863) 753 = T. strictifolia.
- tenuiflora*, Voigt, Hort. Suburb. Calc. 611 = Ixia paniculata.
- viridis*, Voigt, l. c. 610 = T. viridis.
- xanthospila*, Heynh. Nom. ii. 418 = Freesia xanthospila.



- MONTELLIA**, A. Gray, Man. Bot. N. U. St. ed. II. 369 (1856) = *Acnida*, Linn. (Amarant.).  
*tamariscina*, A. Gray, l. c. 370 = *A. tamariscina*.
- MONTEVERDIA**, A. Rich. Ess. Fl. Cub. 346 (1845) = *Maytenus*, Feuill. (Celastr.).  
*buxifolia*, A. Rich. l. c. 347 = *Maytenus buxifolia*.
- MONTEZUMA**, [Moc. & Sesse,] ex DC. Prod. i. 477 (1824). *MALVACEAE*, Benth. & Hook. f. l. 212. speciosissima, [Moc. & Sesse,] ex DC. l. c. — Mexic.
- MONTIA**, Hout. ex Linn. Hort. Cliff. 211 (1787) = *Heliocarpus*, Linn. (Tiliac.).
- MONTIA**, Mich. ex Linn. Syst. ed. I (1785). *POR-TULACEAE*, Benth. & Hook. f. l. 159.  
LATERIFISSUM, Dulac, Fl. Hautes-Pyr. 366 (1867).  
LEPTRINA, Rafin. in Am. Monthly Mag. (1819) 192.  
LEPTRINA, Schult. Mant. ii. 38 (1824).  
*alsine-facia*, Gilib. Fl. Lituan. l. 122 = fontana.  
*arsensis*, Wallr. Beitr. Fl. Hercyn. 177; et in Linnaea, xiv. (1840) 547 = fontana.  
*decumbens*, St. Lag. in Ann. Soc. Bot. Lyon, vii. (1880) 130 = fontana.  
*erecta*, Steud. Nom. ed. I. 538 = fontana.  
fontana, Linn. Sp. Pl. 87. — Reg. temp. bor. et austr.  
gibba, Griseb. in Goett. Abh. vi. (1854) 117. — Chill.  
Howellii, S. Wats. in Proc. Am. Acad. xviii. (1882-83) 191. — Am. bor.  
*lamprosperma*, Cham. in Linnaea, vi. (1831) 565 = fontana.  
*linearifolia*, Urv. in Mém. Soc. Linn. Par. iv. (1826) 619 = fontana.  
*major*, Steud. Nom. ed. II. ii. 159 = fontana.  
*minor*, C. C. Gmel. Fl. Bad. i. 301 = fontana.  
*pentandra*, Willd. ex Cham. in Linnaea, vi. (1831) 565 = fontana.  
*repens*, C. C. Gmel. Fl. Bad. i. 301 = fontana.  
*riularis*, C. C. Gmel. l. c. = fontana.  
*tenella*, Froel. ex Steud. Nom. ed. II. ii. 159 = fontana.  
*terrestris*, Dum. Fl. Belg. 86 = fontana.  
*verna*, Neck. Delic. Gallo-Belg. i. 78 = fontana.
- MONTINIA**, Thunb. in Phys. Sällsk. Handl. i. (1776) 108. *ONAGRARIACEAE*, Benth. & Hook. f. l. 794.  
*acris*, Linn. f. Suppl. 427 = caryophyllacea.  
caryophyllacea, Thunb. in Phys. Sällsk. Handl. i. (1776) 109. — Afr. austr.  
*frutescens*, Harv. & Sond. Fl. Cap. ii. 308, in syn. = seq.  
*fruticosa*, Gaertn. Fruct. i. 170 = caryophyllacea.
- MONTIRA**, Aubl. Pl. Gui. ii. 627. t. 257 (1775) = *Spigelia*, Linn. (Logan.).  
*guianensis*, Aubl. l. c. — Guian.
- MONTOLIVAEA**, Reichb. f. in Otia Bot. Hamb. 107 (1881) = *Habenaria*, Willd. (Orchid.).  
*elegans*, Reichb. f. l. c. = *H. elegans*.
- MONTRICARDIA**, Crueg. in Bot. Zeit. xii. (1854) 25. *AROIDEAE*, Benth. & Hook. f. iii. 982.  
aculeatum, Crueg. l. c.; Schott, Syn. Aroid. 72. — Bras.  
*arborea*, Schott, Syn. Aroid. 72 = aculeatum.  
*arborescens*, Schott, Araceen Betreff. 4 = aculeatum.  
Fendleri, Schott, Gen. Aroid. t. 49. — Panama.  
linifera, Schott, Araceen Betreff. 5. — Bras.  
Splitgerberi, Schott, in Bonplandia, vii. (1859) 29. — Guian.
- MONTROUZERIA**, Benth. & Hook. f. Gen. i. 173 (1862), sphalm. = seq.
- MONTROUZIERA**, Panch. ex Planch. & Triana, in Ann. Sc. Nat. Sér. IV. xiv. (1860) 292. *GUTTI-FERAE*, Benth. & Hook. f. i. 178.  
cauliflora, Planch. & Triana, l. c. 294. — N. Caled.  
Gabiellae, Baill. Adansonia, xi. (1873-76) 366. — N. Caled.  
robusta, Vieill. ex Panch. & Sebert, Not. Bois N. Caléd. 220. — N. Caled.  
sphaeroides, Panch. ex Planch. & Triana, in Ann. Sc. Nat. Sér. IV. xiv. (1860) 293. — N. Caled.  
sphaeriflora, Panch. in Panch. & Sebert, Not. Bois N. Caléd. 220. — N. Caled.  
verticillata, Planch. & Triana, in Ann. Sc. Nat. Sér. IV. xiv. (1860) 293. — N. Caled.
- MONTEEA**, C. Gay, Fl. Chil. iv. 416. t. 51 (1849).  
*SCROPHULARINEAE*, Benth. & Hook. f. ii. 946.  
OXYCLADUS, Miers, in Proc. Linn. Soc. ii. (1852) 156; et in Trans. Linn. Soc. xxi. (1853) 146. t. 18.  
chilensis, C. Gay, Fl. Chil. iv. 416. — Chill.  
Schickendantzii, Griseb. in Goett. Abh. xxiv. (1879) 240. — Reg. Argent.
- MONUSTES**, Rafin. Fl. Tellur. ii. 87 (1836) = *Spiranthes*, Rich. (Orchid.).  
*australis*, Rafin. l. c. = *S. australis*.
- MOONIA**, Arn. in Nov. Act. Nat. Cur. xviii. (1886) 348 = *Chrysogonum*, Linn. (Compos.).  
*Arnottiana*, Wight, Ic. t. 1105 = *C. Arnottianum*.  
*ecliptoides*, Benth. Fl. Austral. iii. 540 = *C. ecliptoides*.  
*heterophylla*, Arn. in Nov. Act. Nat. Cur. xviii. (1886) 349 = *C. heterophyllum*.  
*procumbens*, Benth. Fl. Austral. iii. 540 = *C. procumbens*.  
*trichodesmoides*, Benth. l. c. = *C. trichodesmoides*.
- MOORCROFTIA**, Choisy, in Mém. Soc. Phys. Genève. vi. (1833) 431 (Conv. Or. 49. t. 4) = *Lettsomia*, Roxb. (Convolv.).  
*adpressa*, Choisy, l. c. = *L. adpressa*.  
*pinangiana*, Choisy, l. c. 432 = *L. penangiana*.
- MOORIA**, Montr. in Mém. Acad. Lyon, x. (1860) 207 = *Cloezia*, Brongn. (Myrtac.).  
*artensis*, Montr. l. c. = *C. floribunda* f.
- MOPHIGANES**, Steud. Nom. ed. II. i. 699, in syn. (1840), sphalm. = *Mogiphanes*, Mart. (Amarant.).
- MOQUILEA**, Aubl. Pl. Gui. i. 521. t. 208 (1775).  
*ROSACEAE*, Benth. & Hook. f. l. 606.  
DAHURONIA, Scop. Introd. 219 (1777).  
Aubletiana, Blume, Mus. Bot. Lugd. Bat. ii. 92. — Guian.  
bothynophylla, Mart. ex Hook. f. in Mart. Fl. Bras. xiv. ii. 26. — Bras.  
*bracteosa*, Walp. Rep. ii. 7 = *Couepia bracteosa*.  
*canonensis*, Mart. Nov. Gen. et Sp. ii. 80. t. 166 = *Couepia canonensis*.  
*chrysocalyx*, Poepp. & Endl. Nov. Gen. et Sp. iii. 75. t. 286 = *Couepia chrysocalyx*.  
*comosa*, Walp. Rep. ii. 6 = *Couepia comosa*.  
*Couepia*, Steud. Nom. ed. II. ii. 159 = *Couepia guianensis*.  
*Elitii*, Walp. Rep. ii. 6, sphalm. = *M. Uitti*.  
*floribunda*, Benth. in Hook. Journ. Bot. ii. (1840) 219. — Bras.  
Gardneri, Hook. f. in Mart. Fl. Bras. xiv. ii. 23. — Bras.  
*glandulosa*, Walp. Ann. ii. 463. — Guian.  
*grandiflora*, Mart. & Zucc. in Abh. Akad. Muench. i. (1832) 388 = *Couepia grandiflora*.  
*guianensis*, Aubl. Pl. Gui. i. 521. t. 208. — Guian.  
*humilis*, Hook. f. in Mart. Fl. Bras. xiv. ii. 26. — Bras.  
*hypoleuca*, Miq. in Linnaea, xix. (1847) 438. — Mexic.  
*Kunthiana*, Mart. & Zucc. in Abh. Akad. Muench. i. (1832) 390 = *Couepia Kunthiana*.  
*licaniaeflora*, Sagot, in Ann. Sc. Nat. Sér. VI. xv. (1883) 303. — Guian.  
*longistyla*, Hook. f. in Mart. Fl. Bras. xiv. ii. 24. — Bras.  
*minutiflora*, Sagot, in Ann. Sc. Nat. Sér. VI. xv. (1883) 303. — Guian.  
*multiflora*, Walp. Rep. ii. 7 = *Couepia multiflora*.  
*organensis*, Miers, in Journ. Linn. Soc. xvii. (1879) 374. — Bras.  
*pallida*, Hook. f. in Mart. Fl. Bras. xiv. ii. 25. — Bras.  
*paraensis*, Mart. & Zucc. in Abh. Akad. Muench. i. (1832) 390. — Bras.  
*Parilla*, Steud. Nom. ed. II. ii. 159 = *Couepia Parilla*.  
*parviflora*, Blume, Mus. Bot. Lugd. Bat. ii. 92. — Guian.  
*pendula*, Benth. ex Hook. f. in Mart. Fl. Bras. xiv. ii. 22. — Bras.  
*platypus*, Hemsl. Diagn. Pl. Nov. 9. — Nicaragua.  
Salzmanni, Hook. f. in Mart. Fl. Bras. xiv. ii. 21. — Bras.  
*sclerophylla*, Mart. ex Hook. f. l. c. 23. — Bras.  
Sprucei, Hook. f. l. c. 22. — Bras.  
Stuedeliana, Walp. Ann. ii. 463. — Guian.  
*tomentosa*, Benth. in Hook. Journ. Bot. ii. (1840) 215. — Guian.
- MOQUILEA** :—  
*turbinata*, Benth. ex Hook. f. in Mart. Fl. Bras. xiv. ii. 23. — Bras.  
Turiuva, Hook. f. l. c. 25. — Bras.  
Uitti, Mart. & Zucc. in Abh. Akad. Muench. i. (1832) 390 = *Couepia Uitti*.  
*utilis*, Hook. f. in Mart. Fl. Bras. xiv. ii. 24. — Bras.
- MOQUINIA**, DC. Prod. vii. 22 (1838). *COM-POSITAE*, Benth. & Hook. f. ii. 490.  
SPADONIA, Less. Syn. Comp. 99 (1832), nomen prius.  
*Bojeri*, DC. Prod. vii. 23 (al. gen.). — Afr. trop.  
*cinerea*, DC. l. c. = polymorpha.  
*cinerea*, Gardn. in Hook. Lond. Journ. Bot. vi. (1847) 463 = Gardneri.  
*congesta*, Gardn. l. c. 459. — Bras.  
*cratensis*, Gardn. l. c. 458. — Bras.  
*curviflora*, Griseb. in Goett. Abh. xxiv. (1879) 211. — Reg. Argent.  
*desertorum*, Gardn. in Hook. Lond. Journ. Bot. vi. (1847) 459 = *velutina*.  
*eriosomatoides*, Walp. Rep. ii. 679 = *Inula Cappa*.  
*flavescens*, Gardn. in Hook. Lond. Journ. Bot. vi. (1847) 458. — Bras.  
Gardneri, Baker, in Mart. Fl. Bras. vi. iii. 348. — Bras.  
*hypoleuca*, DC. Prod. vii. 23 = *Gochnatia hypoleuca*.  
*lucida*, Baker, in Mart. Fl. Bras. vi. iii. 347. — Bras.  
*oligocephala*, Gardn. in Hook. Lond. Journ. Bot. vi. (1847) 457. — Bras.  
*paniculata*, DC. Prod. vii. 23. — Bras.  
*polycephala*, Gardn. in Hook. Lond. Journ. Bot. vi. (1847) 458 = *velutina*.  
*polymorpha*, DC. Coll. Mém. ix. t. 13. — Bras.  
*racemosa*, DC. Prod. vii. 23. — Bras.  
*tomentosa*, Bong. Nov. Comp. Bras. 43. t. 9 = *paniculata*.  
*tomentosa*, Schlecht. ex Mart. in Flora, xxiv. (1841) 11. Beibl. 109 = *velutina*.  
*velutina*, Bong. Nov. Comp. Bras. 41. t. 8. — Bras.
- MOQUINIA**, Spreng. f. Tent. Syst. Suppl. 9 (1828) = *Loranthus*, Linn.  
*rubra*, Spreng. f. l. c. = *L. glaucus*.
- MORA**, Schomb. ex Benth. in Trans. Linn. Soc. xviii. (1839) 210. t. 16 = *Dimorphandra*, Schott (Legumin.).  
*conjugata*, Splitg. in Hoef. & De Vriese, Tijdsch. ix. (1842) 109. — Guian.  
*excelsa*, Benth. in Trans. Linn. Soc. xviii. (1839) 210 = *D. Mora*.
- MORAEA**, Mill. ex Linn. Sp. Pl. ed. II. 59 (1762).  
*IRIDEAE*, Benth. & Hook. f. iii. 688.  
DIETES, Salisb. in Trans. Hort. Soc. i. (1812) 307.  
FRENCHENIA, Eckl. Top. Verz. 14 (1827).  
HELIXYRA, Salisb. in Trans. Hort. Soc. i. (1812) 306.  
HYMENOSTIGMA, Hochst. in Flora, xxvii. (1844) 24.  
IRIDOPSIS, Welw. ex Baker, in Trans. Linn. Soc. Ser. II. i. (1878) 270.  
NARON, Medic. in Act. Acad. Theod. Palat. vi. Phys. (1790) 419.  
PHAIANTHES, Rafin. Fl. Tellur. iv. 30 (1836).  
VIEUSSEUXIA, Delar. Diss. 31. t. 5 (1766).  
*acrifolia*, H. B. K. Nov. Gen. et Sp. i. 322 = *Orthrosanthus chimboracensis*.  
*africana*, Thunb. Diss. Moraea, 7 = *Aristaea cyanea*.  
*alata*, Vahl, Enum. i. 154 = *Sisyrinchium palmifolium*.  
*andongensis*, Baker, in Trans. Linn. Soc. Ser. II. i. (1878) 271. — Afr. trop.  
*angusta*, Ker-Gawl. in Kon. & Sims, Ann. Bot. i. (1805) 240. — Afr. austr.  
*aphylla*, Linn. f. Suppl. 99; Thunb. Diss. Moraea, 9 = *Bobartia aphylla*.  
*Aristea*, Lam. Illustr. i. 114 = *Aristea cyanea*.  
*aurantiaca*, A. Dietr. Sp. Pl. ii. 485. — Afr. austr.  
*aurantiaca*, Eckl. Top. Verz. 15. — Afr. austr.  
*barbigeri*, Salisb. in Trans. Hort. Soc. i. (1812) 306 = *pilosa*.  
*Bermudiana*, Thunb. Diss. Moraea, 7 = *Sisyrinchium Bermudiana*.  
*bicolor*, Steud. Nom. ed. II. ii. 159. — Afr. austr.  
*bituminosa*, Ker-Gawl. in Kon. & Sims, Ann. Bot. i. (1805) 240 = *viscaria*.  
*brasilensis*, Link & Otto, ex Steud. Nom. ed. II. ii. 159 (Quid 1). — Bras.  
*bulbifera*, Jacq. Hort. Schoenb. ii. 38 = *Sparaxis bulbifera*.



## MORAEA:—

- Burchellii, Baker, in Journ. Linn. Soc. xvi. (1877) 132, nomen.—Afr. austr.  
*caerulea*, Thunb. Diss. Moraea, 12. t. 2. f. 2 = *Aristea capitata*.  
*Candelabrum*, Baker, in Trans. Linn. Soc. Ser. II. i. (1878) 271.—Afr. trop.  
*Candolleana*, Spreng. Syst. i. 164.—Afr. austr.  
*catenulata*, Lindl. Bot. Reg. t. 1074 = iridioides.  
*chimboraensis*, H. B. & K. Nov. Gen. et Sp. i. 322 = *Orthrosanthus chimboracensis*.  
*chinensis*, Thunb. Fl. Jap. 34 = *Pardanthus chinensis*.  
*ciliata*, Drège, ex Baker, in Journ. Linn. Soc. xvi. (1877) 129 = papilionacea.  
*ciliata*, Ker-Gawl. in Kon. & Sims, Ann. Bot. i. (1805) 241.—Afr. austr.  
*coerulea*, Auct. = *caerulea*.  
*collina*, Thunb. Diss. Moraea, 11 = *Homeria collina*.  
*corniculata*, Lam. Illustr. i. 115 = *Aristea umbellata*.  
*crispa*, Ker-Gawl. in Bot. Mag. t. 1284.—Afr. austr.  
*crispa*, Thunb. Diss. Moraea, 13 = *undulata*.  
*cultriformis*, Schott, ex Klatt, in Mart. Fl. Bras. iii. 1. 521 = *Cypella gracilis*.  
*decussata*, Klatt, in Abh. Naturf. Ges. Halle, xii. (1882) 367 = *crispa*.  
*diantra*, Vahl, Enum. ii. 154 = *Diplarrhena Moraea*.  
*dichotoma*, Thunb. Prod. Pl. Cap. 186 = *Aristea dichotoma*.  
*diversifolia*, Baker, in Journ. Linn. Soc. xvi. (1877) 130.—Abyss.  
*edulis*, Ker-Gawl. in Bot. Mag. t. 613.—Afr. austr.  
*elegans*, Jacq. Hort. Schoenb. i. 6 = *Homeria elegans*.  
*exaltata*, Steud. Nom. ed. II. ii. 160 = *Homeria collina*.  
*falcifolia*, Klatt, in Abh. Naturf. Ges. Halle, xii. (1882) 866.—Afr. austr.  
*fasciculata*, Klatt, l. c.—Afr. austr.  
*Ferrariola*, Jacq. Coll. iv. 141 = *Ferraria Ferrariola*.  
*fliformis*, Linn. f. Suppl. 100 = *Bobartia fliformis*.  
*fimbriata*, Klatt, in Linnaea, xxxiv. (1865-66) 561.—Afr. austr.  
*fimbriata*, Loisel. in Delaun. Herb. Amat. vi. 412 = *Iris japonica*.  
*faccida*, Steud. Nom. ed. II. ii. 160 = *Homeria collina*.  
*fasciosa*, Linn. f. Suppl. 100 = *Hexaglottis longifolia*.  
*foliosa*, H. B. & K. Nov. Gen. et Sp. i. 322 = *Nemastylis multiflora*.  
*fugas*, Jacq. Hort. Vindob. iii. 14. t. 20 = *edulis*.  
*fugas*, Steud. Nom. ed. II. ii. 160.—Afr. austr.  
*fugas*, Tenore, Syll. Fl. Neap. 26 = *Iris Sisyrrinchium*.  
*galaxioides*, Baker, in Journ. Linn. Soc. xvi. (1877) 130, nomen.—Afr. austr.  
*Gawleri*, Spreng. Syst. v. (Index) 462 = *crispa*.  
*gigantea*, Klatt, in Linnaea, xxxv. (1867-68) 381.—Afr. austr.  
*gladiata*, Thunb. Diss. Moraea, 8 = *Bobartia gladiata*.  
*gladioides*, H. B. & K. Nov. Gen. et Sp. i. 322 = *Orthrosanthus chimboracensis*.  
*glaucoptis*, Drapiez, Encycl. iv. (1836) cum ic. col.—Afr. austr.  
*glutinosa*, Baker, in Trans. Linn. Soc. Ser. II. i. (1878) 271.—Afr. trop.  
*gracilis*, Baker, l. c. 272 = *edulis*.  
*gracilis*, A. Dietr. Sp. Pl. ii. 478.—Afr. austr.  
*grandiflora*, Eckl. Top. Verz. 14 = *Homeria collina*.  
*grandiflora*, Pers. Syn. i. 49 = *Sisyrrinchium grandiflorum*.  
*guttata*, Stokes, Bot. Comment. i. 229 = *Pardanthus chinensis*.  
*hantamensis*, Klatt, in Abh. Naturf. Ges. Halle, xii. (1882) 365 = *ciliata*.  
*Herberti*, Lindl. in Bot. Reg. t. 949 = *Cypella Herberti*.  
*hirsuta*, Ker-Gawl. Irid. Gen. 43; A. Dietr. Sp. Pl. ii. 478 = papilionacea.  
*humilis*, Eckl. Top. Verz. 15.—Afr. austr.  
*iridioides*, Linn. Mant. i. 28.—Afr. austr.  
*iridioides*, Gaertn. Fruct. i. 40 = praec.  
*iriopetala*, Linn. f. Suppl. 100.—Afr. austr.  
*iriopetala*, Willd. Sp. Pl. i. 244 = *tristis*, *Homeria collina*.  
*ixioides*, Thunb. Diss. Moraea, 8 = *Libertia ixioides*.  
*juncus*, Linn. Sp. Pl. ed. II. 59.—Afr. austr.  
*linearis*, H. B. & K. Nov. Gen. et Sp. i. 321 = *Homeria linearis*.  
*lineata*, Steud. Nom. ed. II. ii. 160 = *Homeria lineata*.  
*longiflora*, Ker-Gawl. in Bot. Mag. t. 712.—Afr. austr.  
*longifolia*, Pers. Syn. i. 49 = *Hexaglottis longifolia*.

## MORAEA:—

- longifolia*, Sweet, Hort. Brit. ed. II. 497 = *edulis*.  
*longispatha*, Klatt, in Linnaea, xxxiv. (1865-66) 360 = *spathacea*.  
*lugens*, Linn. f. Suppl. 99 = *Aristea melaleuca*.  
*lurida*, Ker-Gawl. in Bot. Reg. t. 312.—Afr. austr.  
*magellanica*, Willd. Sp. Pl. i. 241 = *Tapeinia magellanica*.  
*melaleuca*, Thunb. Prod. Pl. Cap. 10 = *Aristea melaleuca*.  
*miniata*, Andr. Bot. Rep. t. 404 = *Homeria collina*.  
*minor*, Eckl. Top. Verz. 15.—Afr. austr.  
*minuta*, Ker-Gawl. in Kon. & Sims, Ann. Bot. i. (1805) 241 = *ciliata*.  
*mira*, Klatt, in Trans. S. Afr. Phil. Soc. iii. (1885) 202.—Afr. austr.  
*multiflora*, Eckl. Top. Verz. 14, nomen.—Afr. austr.  
*Northiana*, Schneevogt, Ic. tt. 41, 42; Andr. Bot. Rep. t. 255 = *Marica Northiana*.  
*ochroleuca*, Drapiez, Encycl. iv. (1836)—Afr. austr.  
*odora*, Salisb. Parad. Lond. t. 10 = *edulis*.  
*opata*, Thunb. Prod. Pl. Cap. 186 = *Lapeyrouisia fissifolia*.  
*palmifolia*, Jacq. Ic. Pl. Rar. ii. t. 227 = *Eleutherina plicata*.  
*palmifolia*, Thunb. Diss. Moraea, 8 = *Sisyrrinchium palmifolium*.  
*papilionacea*, Ker-Gawl. in Bot. Mag. t. 750.—Afr. austr.  
*pauciflora*, Eckl. Top. Verz. 14, nomen.—Afr. austr.  
*Pavonia*, Ker-Gawl. in Kon. & Sims, Ann. Bot. i. (1805) 240.—Afr. austr.  
*Pavonia*, Thunb. Diss. Moraea, 14 = *Tigridia Pavonia*.  
*pilosa*, Wendl. Bot. Beobacht. 42 = *ciliata*.  
*plicata*, Sw. Fl. Ind. Occ. i. 82 = *Eleutherina plicata*.  
*plumaria*, Ker-Gawl. in Kon. & Sims, Ann. Bot. i. (1805) 240 = *iriopetala*.  
*polyanthos*, Thunb. Diss. Moraea, 11.—Afr. austr.  
*polyphylla*, Baker, in Journ. Linn. Soc. xvi. (1877) 130, nomen.—Afr. austr.  
*polystachya*, Ker-Gawl. in Kon. & Sims, Ann. Bot. i. (1805) 240.—Afr. austr.  
*porrifolia*, Steud. Nom. ed. II. ii. 160 = *Homeria lineata*.  
*pusilla*, Thunb. Diss. Moraea, 7 = *Aristea pusilla*.  
*racemosa*, Drège, ex Baker, in Journ. Linn. Soc. xvi. (1877) 131 = *ramosa*.  
*ramosa*, Endl. in Harting. Parad. Vindob. t. 7 = *Gladiolus carneus*.  
*ramosa*, Ker-Gawl. in Bot. Mag. t. 771.—Afr. austr.  
*repens*, Schrank, in Denkschr. Bot. Ges. Regensb. ii. (1822) 175 = *Aristea repens*.  
*Robinsoniana*, C. Moore & F. Muell. Fragm. vii. 153.—Ins. Dom. Howe.  
*sertula*, Jacq. Hort. Schoenb. i. 6. t. 11 = *Sisyrrinchium striatum*.  
*setacea*, Ker-Gawl. in Kon. & Sims, Ann. Bot. i. (1805) 240.—Afr. austr.  
*setacea*, Steud. Nom. ed. II. ii. 160 = praec.  
*setifolia*, Eckl. Top. Verz. 14, nomen.—Afr. austr.  
*similis*, Eckl. l. c. 15.—Afr. austr.  
*Sisyrrinchium*, Ker-Gawl. in Kon. & Sims, Ann. Bot. i. (1805) 241 = *Iris Sisyrrinchium*.  
*sordescens*, Jacq. Coll. Suppl. 29 = *tristis*.  
*spathacea*, Ker-Gawl. in Bot. Mag. sub t. 1108.—Afr. austr.  
*spathacea*, Thunb. Diss. Moraea, 9 = *Bobartia indica*.  
*spicata*, Ker-Gawl. in Bot. Mag. t. 1283 = *Homeria elegans*.  
*spiralis*, Linn. f. Suppl. 99; Thunb. Diss. Moraea, 6 = *Aristea spiralis*.  
*spithamea*, Baker, in Trans. Linn. Soc. Ser. II. i. (1878) 271.—Afr. trop.  
*Tenoreana*, Sweet, Brit. Flow. Gard. t. 110 = *Iris Sisyrrinchium*.  
*tenuis*, Ker-Gawl. in Bot. Mag. t. 1047.—Afr. austr.  
*textilis*, Baker, in Trans. Linn. Soc. Ser. II. i. (1878) 270.—Afr. trop.  
*Tigridia*, Baker, in Journ. Linn. Soc. xvi. (1877) 136 = *Tigridia Pavonia*.  
*tricolor*, Andr. Bot. Rep. t. 83 = *ciliata*.  
*tricuspis*, Ker-Gawl. in Bot. Mag. t. 696.—Afr. austr.  
*tripetala*, Ker-Gawl. l. c. t. 702.—Afr. austr.  
*tristis*, Ker-Gawl. in Kon. & Sims, Ann. Bot. i. (1805) 241.—Afr. austr.  
*umbellata*, Thunb. Diss. Moraea, 13 = *Aristea umbellata*.  
*undulata*, Ker-Gawl. Gen. Irid. 43.—Afr. austr.

## MORAEA:—

- undulata*, Thunb. Diss. Moraea, 14 = *Ferraria undulata*.  
*unguicularis*, Lam. Encyc. iv. 275.—Afr. austr.  
*unguicularis*, Ker-Gawl. in Bot. Mag. t. 593 = praec.  
*vaginata*, [DC. in] Red. Lil. i. t. 56 = *Marica Northiana*.  
*vegeta*, Herb. Linn. ex Baker, in Journ. Linn. Soc. xvi. (1877) 130 = *iriopetala*.  
*vegeta*, Jacq. Ic. Pl. Rar. t. 224 = *edulis*.  
*vegeta*, Linn. Sp. Pl. 59 = *tristis*.  
*vegeta*, Mill. Gard. Diet. ed. VIII. n. 1 = iridioides.  
*villosa*, Ker-Gawl. ex Reichb. Fl. Exot. i. 22. t. 19. f. 1 = *M. Pavonia*.  
*virgata*, Jacq. Coll. iii. 194 = *Hexaglottis virgata*.  
*viscaria*, Ker-Gawl. in Kon. & Sims, Ann. Bot. i. (1805) 240.—Afr. austr.  
*Welwitschii*, Baker, in Trans. Linn. Soc. Ser. II. i. (1878) 270.—Afr. trop.  
*zambesiaca*, Baker, in Journ. Linn. Soc. xvi. (1877) 130, nomen.—Afr. trop.  
*Zeyheri*, Lehmann in Ann. Sc. Nat. Sér. II. vi. (1836) 107.—Afr. austr.
- MORANDA, Scop. Introd. 289 (1777) = *Pentapetes*, Linn. (Stercul.).
- MORELIA, A. Rich. in Mém. Soc. Hist. Nat. Par. v. (1834) 232. RUBIACEAE [Benth. & Hook. f. ii. 88.]  
*senegalensis*, A. Rich. l. c.—Afr. trop.
- MORELLA, Lour. Fl. Cochinch. 548 (1790) = *Myrica*, Linn.  
*rubra*, Lour. l. c. = *M. Nagi*.
- MORELOSIA, Lex. in La Llave & Lex. Nov. Veg. Desc. fasc. i. 1 (1824) = *Bourreria*, P. Br. (Borag.).  
*Huanita*, Lex. l. c. = *B. Huanita*.
- MORELOTIA, Gaudich. in Freyc. Voy. Bot. 416. t. 28 (1826) = *Gahnia*, Forst. (Cyperac.).  
*gahniformis*, Gaudich. l. c. = *G. Gaudichaudii*.
- MORENIA, Ruiz & Pav. Prod. 150. t. 32 (1794) = *Chamaedorea*, Willd. (Palm.).  
*Chonta*, Phil. in Bot. Zeit. xiv. (1856) 648; et in Anal. Univ. Chil. (1856) 168 = *Juania australis*.  
*corallina*, Karst. in Linnaea, xxviii. (1856) 274.—N. Granat.  
*corallicarpa*, Hort. ex H. Wendl. Ind. Palm. 29.—N. Granat.  
*Ernesti-Augusti*, H. Wendl. in Otto & Dietr. Allg. Gartenz. xxi. (1858) 3 = *C. Ernesti-Augusti*.  
*fragrans*, Ruiz & Pav. Syst. Veg. 299 = *C. fragrans*.  
*integrifolia*, Trall. in Journ. Bot. xiv. (1876) 331.—Bras.  
*Lindeniana*, H. Wendl. in Bot. Zeit. xvii. (1859) 17 = *C. Lindeniana*.  
*oblongata*, H. Wendl. in Otto & Dietr. Allg. Gartenz. xxi. (1858) 3 = *C. Sartorii*.  
*pauciflora*, Drude, in Mart. Fl. Bras. iii. 11. 526.—Bras.  
*Poeppigiana*, Mart. Hist. Nat. Palm. iii. 161. tt. 140, 141.—Peruv.
- MORENOA, La Llave, in La Llave & Lex. Nov. Veg. Desc. fasc. i. 5 (1824) = *Ipomoea*, Linn. (Convolv.).  
*globosa*, La Llave, l. c. = *I. peduncularis*.  
*grandiflora*, La Llave, l. c. 17 = *I. Funis*.  
*patula*, La Llave, ex Steud. Nom. ed. II. ii. 160 (Quid ?)—Mexic.
- MORETTIA, DC. Syst. ii. 426 (1821). CRUCIFERAE, Benth. & Hook. f. i. 70.  
*NECTOUXIA*, DC. Syst. ii. 149 (1821).  
*asperima*, Boiss. in Ann. Sc. Nat. Sér. II. xvii. (1842) 60 = *philaena*.  
*canescens*, Boiss. Diagn. Ser. I. viii. 17.—Arab.  
*parviflora*, Boiss. in Ann. Sc. Nat. Sér. II. xvii. (1842) 60.—Arab.  
*philaena*, Spreng. Syst. ii. 883 = *philaena*.  
*philaena*, Boiss. in Ann. Sc. Nat. Sér. II. xvii. (1842) 60 = *canescens*.  
*philaena*, DC. Syst. ii. 426.—Arab.; Nubia.  
*Revoili*, Franch. in Revoil, Çomalî, 10.—Afr. trop.
- MORGAGNIA, Bubani, in Nouv. Ann. Sc. Nat. Bologn. ix. (1848) 92 = *Simethis*, Kunth (Liliac.).  
*bicolor*, Bubani, l. c. 94 = *S. bicolor*.



**MORGANIA**, R. Br. Prod. 441 (1810). *SCROPHULARINEAE*, Benth. & Hook. f. ii. 950.  
*aspera*, Spreng. Syst. ii. 803 = *Vandellia crustacea*.  
*caerulea*, Poir. Encyc. Suppl. iv. 1 = *glabra*.  
*callitrichoides*, Spreng. Syst. ii. 803 = *Venezuela*.  
*floribunda*, Benth. in *Mitch. Journ. Trop. Austral.* 384. — Austral.  
*glabra*, R. Br. Prod. 441. — Austral.  
*hyssopioides*, Spreng. Syst. ii. 803 = *Ilysanthes hyssopioides*.  
*juncea*, Spreng. l. c. = *Dopatrium junceum*.  
*lucida*, Spreng. l. c. 802 = *Vandellia crustacea*.  
*parviflora*, Benth. Fl. Austral. iv. 489. — Austral.  
*pubescens*, R. Br. Prod. 441. — Austral.  
*rotundifolia*, Spreng. Syst. ii. 803 = *Ilysanthes rotundifolia*.  
*strigosa*, Spreng. l. c. = *Gratiola strigosa*.

**MORICANDA**, St. Lag. in *Ann. Soc. Bot. Lyon*, viii. (1881) 173 = seq.

**MORICANDIA**, DC. Syst. ii. 626 (1821). *CRUCIFERAE*, Benth. & Hook. f. i. 85.

*CRANTZIA*, Lag. ex DC. Syst. ii. 509, 627, in syn. (1821).  
*DOUEFEA*, Cambess. in Jacquem. Voy. Bot. 18. t. 18 (1837).  
*ORYCHOPHRAGMUS*, Bunge, in *Mém. Sav. Etr. Acad. Pétersb.* ii. (1835) 81.  
*ODUNEYA*, R. Br. in *Denh. & Clapp. Trav. App.* 20 (1828).

*alysifolia*, *Pomel, Nouv. Mat. Fl. Atl.* 366. — Alger.  
*arvensis*, DC. Syst. ii. 626. — Europ.; Reg. Mediterr.  
*baetica*, *Boiss. & Reut. Pugill. Pl. Nov.* (1852) 8. — Hispan.  
*clavata*, *Boiss. & Reut. Diagn. Ser. II.* v. 25. — Alger.; Arab.  
*crassifolia*, J. Gay, ex *Boiss. Fl. Orient.* i. 389 = *Diploaxis Sieberi*.  
*dumosa*, *Boiss. Diagn. Ser. I.* viii. 25. — Arab.  
*foetida*, *Baurg. ex Coss. Notes Crit.* 143. — Hispan.  
*hesperidiflora*, DC. Syst. ii. 627 = *Diploaxis Sieberi*.  
*longirostris*, *Pomel, Nouv. Mat. Fl. Atl.* 367. — Alger.  
*pallida*, *Pomel, l. c.* 365. — Alger.  
*papillosa*, *Steud. Nom. ed. II.* ii. 161, nomen. — Arab.  
*patula*, *Pomel, Nouv. Mat. Fl. Atl.* 225. — Alger.  
*Ramburii*, *Webb, Iter Hisp.* 73. — Hispan.  
*sinaica*, *Boiss. Fl. Orient.* i. 386. — Arab.; Pers.; Beluchist.  
*sonchifolia*, *Hook. Bot. Mag. t.* 6243. — China.  
*spinosa*, *Pomel, Nouv. Mat. Fl. Atl.* 365. — Alger.  
*suffruticosa*, *Coss. & Dur. in Bull. Soc. Bot. Fr.* iv. (1857) 395. — Alger.  
*teretifolia*, DC. Syst. ii. 628. — Afr. bor.  
*tortuosa*, *Hook. f. & Thoms. in Journ. Linn. Soc.* v. (1861) 172. — Ind. bor. occ.

**MORIERA**, Boiss. in *Ann. Sc. Nat. Sér. II.* xvi. (1841) 380. *CRUCIFERAE*, Benth. & Hook. f. i. 94.  
*CRENULARIA*, Boiss. l. c. (1842) 181.  
*LIPOPHRAGMA*, Schott & Kotschy, ex *Boiss. Diagn. Ser. II.* v. 42 (1856).  
*cabulica*, *Boiss. Diagn. Ser. II.* i. 41 = *spinosa*.  
*spinosa*, *Boiss. in Ann. Sc. Nat. Sér. II.* xvii. (1842) 182. — Persia.  
*umbellata*, *Boiss. Diagn. Ser. I.* vi. 16. — Persia.  
*virgata*, Boiss. in *Ann. Sc. Nat. Sér. II.* xvii. (1842) 183 = *Aethionema elongatum*.

**MORIERINA**, Vieill. in *Bull. Soc. Linn. Norm.* ix. (1865) 344. *RUBIACEAE*, Benth. & Hook. f. ii. 47.  
*montana*, *Vieill. l. c.* — N. Caled.  
*propinqua*, *Brongn. & Gris, in Ann. Sc. Nat. Sér. V.* xiii. (170-71) 401. — N. Caled.

**MORILANDIA**, Neck. Elem. ii. 99 (1790) = *Cliffortia*, Linn. (Rosac.).

**MORINA**, Tourn. ex Linn. Syst. ed. I. (1785). *DIPSACEAE*, Benth. & Hook. f. ii. 158.  
*ASAPHES*, Spreng. Syst. iv. Cur. Post. 222 (1827).  
*Aucher*, Jaub. & Spach, *Illustr. v.* 32 = *persica*.  
*betonicooides*, Benth. in *Hook. Ic. Pl.* t. 1171. — Reg. Himal.

**MORINA** :—

*breviflora*, Edgew. in *Trans. Linn. Soc.* xx. (1846) 62 = *Coulteriana*.  
*Coulteriana*, *Royle, Illustr. Bot. Himal.* 245. — Reg. Himal.  
*Delavayi*, *Franch. in Bull. Soc. Bot. Fr.* xxxii. (1885) 9. — China.  
*elegans*, Fisch. & Avé-Lall. *Ind. Sem. Hort. Petrop.* viii. 67 = *longifolia*.  
*graeca*, Jaub. & Spach, *Illustr. v.* 32 = *persica*.  
*kokanica*, *Regel, in Bull. Soc. Nat. Mosc.* xl. (1867) 1. 14. — Turkestan.  
*Lehmanniana*, *Bunge, in Mém. Sav. Etr. Pétersb.* vii. (1847) 321. — Turkestan.  
*longifolia*, *Wall. Cat. n.* 426. — Reg. Himal.  
*nana*, *Wall. l. c. n.* 424 = *nepalensis*.  
*nepalensis*, *D. Don, Prod. Fl. Nep.* 161. — Reg. Himal.  
*orientalis*, Mill. *Gard. Dict. ed. VIII.* = *persica*.  
*parviflora*, *Kar. & Kir. in Bull. Soc. Nat. Mosc.* xv. (1842) 373. — Soongar.  
*persica*, *Linn. Sp. Pl.* 28. — Oriens; Reg. Himal.  
*polyphylla*, *Wall. Cat. n.* 425. — Reg. Himal.  
*subnermis*, *Boiss. Diagn. Ser. II.* vi. 94. — Bithynia.  
*Tournefortii*, Jaub. & Spach, *Illustr. v.* 30 = *persica*.  
*verticillata*, Moench, *Meth. Suppl.* 186 = *persica*.  
*Wallichiana*, *Royle, Illustr. Bot. Himal.* 245. t. 55. f. 1 = *persica*.

**MORINDA**, Linn. Gen. ed. I. 57 (1757). *RUBIACEAE*, Benth. & Hook. f. i. 117.

*GUTTENBERGIA*, Zoll. in *Nat. en Geneesk. Arch. Neerl. Indie*, ii. (1846) 2.  
*ROJOC*, Adans. *Fam.* ii. 146 (1763).  
*SPHAEROPHORA*, Blume, *Mus. Bot. Lugd. Bat.* i. 179, f. 36 (1850).  
*acutifolia*, *F. Muell. Fragm.* ix. 179. — Austral.  
*angustifolia*, *Roth, Nov. Pl. Sp.* 147 = *tinctoria*.  
*angustifolia*, *Roxb. Hort. Beng.* 15; *Fl. Ind.* i. 547. — Ind. or.  
*artensis*, *Montr. in Mém. Acad. Lyon*, x. (1860) 219. — N. Caled.  
*aspera*, *Wight & Arn. Prod.* 420 = *tinctoria*.  
*axillaris*, *Poir. in Lam. Encyc.* iv. 315 = *Saldinia Pseudomorinda*.  
*Billardieri*, *Baill. Adansonia*, xii. (1879) 281. — N. Caled.  
*bracteata*, *Hort. Angl. ex Link, Enum. Hort. Berol.* i. 225 (an seq. ?). — Hab. ?  
*bracteata*, *Roxb. Hort. Beng.* 15; *Fl. Ind.* i. 544 = *cintrifolia*.  
*bucidaefolia*, *A. Gray, in Proc. Am. Acad.* iv. (1860) 41. — Ins. Fiji.  
*celebica*, *Miq. Fl. Ind. Bat.* ii. 246. — Ins. Celebes.  
*Chachuca*, *Buch.-Ham. in Trans. Linn. Soc.* xiii. (1822) 586 = *tinctoria*.  
*choriophylla*, *Baill. Adansonia*, xii. (1879) 246. — N. Caled.  
*chrysochloriza*, DC. *Prod.* iv. 450. — Afr. trop.  
*cintrifolia*, *Hunter, in As. Res.* iv. (1795) 37; *Bedd. Fl. Sylv.* t. 220 = *tinctoria*.  
*cintrifolia*, *Linn. Sp. Pl.* 176. — As. et Austral. trop.; Ins. Pacif.  
*cochinchinensis*, DC. *Prod.* iv. 449. — Cochinch.  
*Coreia*, *Buch.-Ham. in Trans. Linn. Soc.* xiii. (1822) 587 = *tinctoria*.  
*Cumingiana*, *Vidal, Phan. Cuming. Philipp.* 184 = *Lucinaea Cumingiana*.  
*exserta*, *Roxb. Hort. Beng.* 15; *Fl. Ind.* i. 545 = *tinctoria*.  
*fasciculata*, *Benth. Pl. Hartw.* 123. — Guatemala.  
*ferruginea*, *A. Rich. Fl. Cub. Fanerog.* ii. 19. — Cuba.  
*Forsteri*, *Seem. Fl. Vit.* 129. — Ins. Fiji.  
*gemella*, *Miq. Fl. Ind. Bat.* ii. 247. — N. Guin.  
*geminata*, DC. *Prod.* iv. 447 = *cintrifolia*.  
*glomerata*, *Miq. Fl. Ind. Bat.* ii. 247. — N. Guin.  
*Grayi*, *Seem. Fl. Vit.* 130. — Ins. Fiji.  
*Jackiana*, *Korth, in Nederl. Kruidk. Arch.* ii. II. (1851) 227. — Malaya.  
*jasminoides*, *A. Cunn. in Hook. Bot. Mag.* t. 3351. — Austral.  
*Korthalsiana*, *Miq. Ann. Mus. Bot. Lugd. Bat.* iv. 214. — Sumatra.  
*lancofolata*, *Wall. Cat. n.* 8435 = *persicaefolia*.  
*Lastelliana*, *Baill. Adansonia*, xii. (1879) 231. — Madag.  
*laxa*, *Bartl. ex DC. Prod.* iv. 449. — Mexic.  
*leiantha*, *Kurz, in Journ. As. Soc. Beng.* xli. (1872) II. 313 = *tinctoria*.

**MORINDA** :—

*ligulata*, *Blanco, Fl. Filip.* ed. II. 105 = *cintrifolia*.  
*littoralis*, *Blanco, l. c.* 109 = *cintrifolia*.  
*longiflora*, *G. Don, Gen. Syst.* iii. 545. — Afr. trop.  
*lucida*, *Benth. in Hook. Niger Fl.* 406 = *cintrifolia*.  
*lucida*, *A. Gray, in Proc. Am. Acad.* iv. (1860) 41. — Ins. Fiji.  
*macrophylla*, *Desf. Cat. Hort. Par.* ed. III. 404 = *cintrifolia*.  
*microcephala*, *Bartl. ex DC. Prod.* iv. 449. — Ins. Philipp.  
*microphylla*, *D. Dietr. Syn. Pl.* i. 784 = *microcephala*.  
*mollis*, *A. Gray, in Proc. Am. Acad.* iv. (1860) 41. — Ins. Fiji.  
*Mudia*, *Buch.-Ham. in Trans. Linn. Soc.* xiii. (1822) 588 = *tinctoria*.  
*multiflora*, *Roxb. Hort. Beng.* 15; *Fl. Ind.* i. 546 = *tinctoria*.  
*muscosa*, *Jacq. Enum. Pl. Carib.* 16 = *Cephaelis muscosa*.  
*myrtifolia*, *A. Gray, in Proc. Am. Acad.* iv. (1860) 41. — Ins. Fiji.  
*Naudia*, *Buch.-Ham. ex Hook. f. Fl. Brit. Ind.* iii. 156. *err. typ.* = *Mudia*.  
*nodosa*, *Buch.-Ham. in Trans. Linn. Soc.* xiii. (1822) 587 = *tinctoria*.  
*Padavara*, *Juss. Gen.* 206. — Cf. *Poir. Encyc. Suppl.* iv. 3, in obs. = *umbellata*.  
*palmetorum*, DC. *Prod.* iv. 448. — Afr. trop.  
*panamensis*, *Seem. Bot. Voy. Herald*, 136. — Panama.  
*parviflora*, *Bartl. ex DC. Prod.* iv. 449. — Ins. Philipp.  
*peduncularis*, *H. B. & K. Nov. Gen. et Sp.* iii. 380. — Venezuela.  
*persicaefolia*, *Buch.-Ham. in Trans. Linn. Soc.* xiii. (1822) 585. — Burma; Malaya.  
*phylliracoides*, *Labill. Sert. Austro-Caled.* 49. t. 49. — N. Caled.  
*pipiriformis*, *Miq. Ann. Mus. Bot. Lugd. Bat.* iv. 185. — Ins. Timor.  
*polyneura*, *Miq. Fl. Ind. Bat.* ii. 244. — Java.  
*polysperma*, *Jack, in Malay. Misc.* i. (1820) n. v. 14 = *Lucinaea Morinda*.  
*pubescens*, *Sm. in Rees, Cycl.* xxiv. n. 3. — Ins. Mauriti.  
*quadrangularis*, *G. Don, Gen. Syst.* iii. 545 = *cintrifolia*.  
*reticulata*, *Benth. Fl. Austral.* iii. 424 = *Coelospermum decipiens*.  
*retusa*, *Poir. in Lam. Encyc.* iv. 316. — Madag.  
*rigida*, *Miq. Fl. Ind. Bat.* ii. 246. — Malaya.  
*Rojoc*, *Lour. Fl. Cochinch.* i. 174 = *umbellata*.  
*Royoc*, *Blanco, Fl. Filip.* ed. I. 148 = *tinctoria*.  
*Royoc*, *Linn. Sp. Pl.* 176 = *umbellata*.  
*sarmentosa*, *Blume, Bijdr.* 1006. — Java.  
*scandens*, *Roxb. Hort. Beng.* 86; *Fl. Ind.* i. 548 = *umbellata*.  
*speciosa*, *Wall. Cat. n.* 8436 = *Rennellia speciosa*.  
*squarrosa*, *Buch.-Ham. in Trans. Linn. Soc.* xiii. (1822) 585 = *angustifolia*.  
*stenophylla*, *Spreng. Syst.* i. 749 = *tinctoria*.  
*sumatrana*, *Miq. Ann. Mus. Bot. Lugd. Bat.* iv. 218. — Sumatra.  
*tetrandra*, *Jack, in Malay. Misc.* i. (1820) n. v. 15 = *umbellata*.  
*Teysmanniana*, *Miq. Fl. Ind. Bat.* ii. 244 = *tinctoria*.  
*tinctoria*, *Noronha, in Verh. Batav. Gen.* v. (1790) ed. I. Art. iv. 20 = *cintrifolia*.  
*tinctoria*, *Roxb. Hort. Beng.* 15; *Fl. Ind.* i. 543. — Ind. or.; Malaya.  
*tomentosa*, *Heyne, in Roth, Nov. Pl. Sp.* 147 = *tinctoria*.  
*turbacensis*, *H. B. & K. Nov. Gen. et Sp.* iii. 350. — N. Granat.  
*umbellata*, *Labill. ex Baill. Adansonia*, xii. (1879) 232 = *Billardieri*.  
*umbellata*, *Linn. Sp. Pl.* 176. — As. et Austral. trop.  
*umbellata*, *Lour. Fl. Cochinch.* 173 = *cochinchinensis*.  
*Vieillardii*, *Baill. Adansonia*, xii. (1879) 230. — N. Caled.  
*villosa*, *Hook. f. Fl. Brit. Ind.* iii. 158. — Reg. Himal.  
*Wallichii*, *Kurz, in Journ. As. Soc. Beng.* xli. (1872) II. 313. — Burma.  
*Zollingeriana*, *Miq. Fl. Ind. Bat.* ii. 243 = *tinctoria*.

**MORINDOPSIS**, *Hook. f. in Benth. & Hook. f. Gen.* ii. 93 (1873). *RUBIACEAE*, Benth. & Hook. f. l. c.  
*capillaris*, *Kurz, in Journ. As. Soc. Beng.* xliii. (1874) II. 189. — Burma.



**MORINGA**, Burm. Thes. Zeyl. 162. t. 75 (1737).  
**MORINGEAE**, Benth. & Hook. f. i. 430.  
**ALANDINA**, Neck. Elem. ii. 456 (1790).  
**ANOMA**, Lour. Fl. Cochinch. 278 (1790).  
**HYPERANTHERA**, Forsk. Fl. Aegypt. Arab. 67 (1775).  
*aptera*, Gaertn. Fruct. ii. 315.—Nubia; Arabia.  
*arabica*, Pers. Syn. i. 460.—*aptera*.  
*concanensis*, Nimmo, in *J. Grah. Cat. Bomb. Pl.* 43.—Ind. or.  
*edulis*, Medic. Theod. 48 = *pterygosperma* 1  
*erecta*, Salisb. Prod. 326 = *pterygosperma*.  
*Nux-eben*, Desf. Cat. Hort. Par. ed. III. 303 = *pterygosperma*.  
*octogona*, Stokes, Bot. Mat. Med. ii. 466 = *pterygosperma*.  
*oleifera*, Lam. Encyc. i. 398 = *pterygosperma*.  
*parvifolia*, Noronha, in Verh. Batav. Gen. v. (1790) ed. i. Art. iv. 20 = *pterygosperma*.  
*polygona*, DC. Prod. ii. 478 = *pterygosperma*.  
*pterygosperma*, Gaertn. Fruct. ii. 314.—Ind. bor. occ. (alibi cult.).  
*robusta*, Boj. Hort. Maurit. 117 = *pterygosperma* 1  
*seylanica*, Pers. Syn. i. 461 = *pterygosperma*.  
**MORISIA**, J. Gay, in Colla, Hort. Rip. App. iv. 50 (1829). **CRUCIFERAE**, Benth. & Hook. f. i. 100.  
*hypogaea*, J. Gay, l. c.—Corsic.; Sardin.  
**MORISIA**, Nees, in Edinb. N. Phil. Journ. (Oct. 1834) 265 = **Rynchospora**, Vahl (Cyperac.).  
*capitata*, Nees, in Linnæa, ix. (1834) 295 = *R. Wallichiana*.  
*Wallichii*, Nees, in Edinb. N. Phil. Journ. (Oct. 1834) 265; et in Wight, Contrib. 115 = *R. Wallichiana*.  
**MORISONA**, Plum. ex Linn. Gen. ed. I. 364 (1737) = seq.  
**MORISONIA**, Linn. Sp. Pl. ed. I. 503 (1758).  
**CAPPARIDEAE**, Benth. & Hook. f. i. 107.  
*americana*, Linn. l. c.; Jacq. Am. Select. t. 97.—Am. austr.  
*asiatica*, Stocks, in Proc. Linn. Soc. i. (1848) 367, err. typ. = *Monsonia senegalensis*.  
*Rexosa*, Linn. Pl. Jam. Pugill. 14; Amoen. Acad. v. 298 = *Capparis Cynophallophora*.  
*Imrayi*, Griseb. Fl. Brit. W. Ind. 19.—Ins. Dominic.  
*Lawiana*, Stocks, in Proc. Linn. Soc. i. (1848) 367, err. typ. = *Monsonia senegalensis*.  
*multiflora*, Triana & Planch. in Ann. Sc. Nat. Sér. IV. xvii. (1862) 87.—N. Granat.  
**MORITZIA**, DC. ex Meissn. Gen. 280 (1840).  
**BORAGINEAE**, Benth. & Hook. f. ii. 859.  
**MERATIA**, A. DC. in DC. Prod. x. 194 (1846).  
*ciliata*, DC. Prod. x. 56.—Bras.  
*dasyantha*, Fresen. in Mart. Fl. Bras. viii. 63.—Bras.  
*Sellowiana*, Fresen. l. c.—Bras.  
**MORITZIA**, Sch. Bip. ex Benth. & Hook. f. Gen. ii. 279 (1873) = *Podocoma*, Cass. (Compos.).  
*glandulosa*, Sch. Bip. ex Baker, in Mart. Fl. Bras. vi. iii. 14, in nota = *P. glandulosa*.  
**MORMODES**, Lindl. Introd. Nat. Syst. ed. II. 446 (1836). **ORCHIDEAE**, Benth. & Hook. f. iii. 552.  
**CYCLOSLIA**, Klotzsch, in Otto & Dietr. Allg. Gartenz. vi. (1838) 305.  
*aromatica*, Lindl. in Bot. Reg. (1841) Misc. 76; (1843) t. 56.—Mexic.  
*atropurpurea*, Hook. Bot. Mag. t. 4577 = Hookeri.  
*atropurpurea*, Lindl. Introd. Nat. Syst. ed. II. 446.—Ind. or.  
*barbata*, Lindl. & Paxt. Flow. Gard. ii. (1851-52) 57 = Hookeri.  
*brachystachya*, Klotzsch, Ind. Sem. Hort. Berol. (1852) 13 = M. Buccinator.  
*Buccinator*, Lindl. Bot. Reg. (1840) Misc. 9.—Mexic.  
*Cartoni*, Hook. Bot. Mag. t. 4214.—Bras.  
*Colossus*, Reichb. f. in Bot. Zeit. x. (1852) 636.—Am. centr.  
*convoluta*, Lindl. & Paxt. Flow. Gard. iii. (1852-53) 98, sub t. 93.—Bras.  
*Dayana*, Reichb. f. in Gard. Chron. (1855) ii. 552.—Mexic.  
**VOL. II.**

**MORMODES** :—

*avida*, Klotzsch, in Otto & Dietr. Allg. Gartenz. xx. (1852) 113 = M. Buccinator.  
*fractiflexa*, Reichb. f. in Gard. Chron. (1872) 141.—Costa Rica.  
*Greenii*, Hook. f. Bot. Mag. t. 5802 = M. Uncia.  
*Histrio*, Linden & Reichb. f. in Otto, Hamb. Gartenz. xv. (1859) 54.—Mexic.  
*holochrysa*, Reichb. f. Xenia Orch. ii. 172, in obs. t. 170 = *variabilis*.  
*Hookeri*, Lem. Gard. Fleur. i. (1851) Misc. 116; ii. (1852) t. 118.—Panama.  
*igneae*, Lindl. & Paxt. Flow. Gard. iii. (1852-53) 97, t. 93.—N. Granat.  
*incisa*, Reichb. f. in Gard. Chron. (1879) ii. 582, lapsu = M. Uncia.  
*lenticinosa*, Hook. Bot. Mag. t. 4455 = M. Buccinator.  
*leucocolla*, Klotzsch, in Otto & Dietr. Allg. Gartenz. xxi. (1853) 289 = M. Buccinator.  
*lineata*, Batem. ex Lindl. Bot. Reg. (1841) Misc. 52; (1843) t. 43.—Guatemala.  
*luxata*, Lindl. l. c. (1842) Misc. 60; (1843) t. 33.—Mexic.  
*macrantha*, Lindl. & Paxt. Flow. Gard. iii. (1852-53) 98, sub t. 93 = M. Colossus.  
*marmorata*, Klotzsch, in Otto & Dietr. Allg. Gartenz. xxi. (1853) 290 = M. Buccinator.  
*Ocanae*, Linden & Reichb. f. in Walp. Ann. vi. 581 (Ocanae).—N. Granat.  
*pardina*, Batem. Orch. Mex. & Guatem. t. 14.—Mexic.  
*rosea*, Rodrig. Orch. Nov. i. 131.—Bras.  
*sinuata*, Reichb. f. & Warm. in Otia Bot. Hamb. 90.—Bras.  
*Skinneri*, Reichb. f. in Gard. Chron. (1869) 50.—Guatemala.  
*speciosa*, Linden, ex Lindl. & Paxt. Flow. Gard. iii. (1852-53) 174.—N. Granat.  
*Tibicen*, Reichb. f. in Gard. Chron. (1870) 1055.—N. Granat. 1  
*tigrina*, Rodrig. Orch. Nov. i. 131.—Bras.  
*Uncia*, Reichb. f. in Gard. Chron. (1869) 892.—Mexic.  
*variabilis*, Reichb. f. l. c. 1038.—Am. austr.  
*vitellina*, Klotzsch, in Otto & Dietr. Allg. Gartenz. xxi. (1853) 290 = M. Buccinator.  
*Wagneriana*, Klotzsch, l. c. 147 = M. Buccinator.  
*Warszewiczi*, Klotzsch, l. c. xxii. (1854) 65 = *lineata*.  
*Wendlandi*, Reichb. f. in Walp. Ann. vi. 581.—Am. centr.  
*Williamsii*, Hort. ex Nichols. Dict. Gard. ii. 385 = *luxata*.  
**MORMOLYCE**, Fenzl, in Denkschr. Acad. Wien, Math. Nat. i. (1850) 253 (Nov. Gen. et Sp. 1. t. 2).  
**ORCHIDEAE**, Benth. & Hook. f. iii. 554.  
*lineolata*, Fenzl, ll. cc.—Mexic.  
**MORMORAPHIS**, Jack, ex Wall. Cat. n. 4931 (1831) = **Arthrophyllum**, Blume (Araliac.).  
*sumatrana*, Jack, ex Wall. l. c. = A. diversifolium.  
**MORNA**, Lindl. Bot. Reg. t. 1941 (1837); et (1838) t. 9 = *Waiztia*, Wendl. (Compos.).  
*nitida*, Lindl. l. c. t. 1941 = W. corymbosa.  
*nivea*, Lindl. l. c. (1838) t. 9 = W. nivea.  
**MOROCARPUS**, Adans. Fam. ii. 261 (1763) = **Chenopodium**, Tourn.  
*capitatus*, Scop. Fl. Carn. ed. II. i. 6 = C. capitatum.  
*foliosus*, Moench, Meth. 342 = C. capitatum.  
**MOROCARPUS**, Sieb. & Zucc. in Abh. Akad. Muench. iv. iii. (1846) 218 (Fl. Jap. Fam. Nat. ii. 94) = **Dobrogeasia**, Gandich. (Urticac.).  
*affinis*, Blume, Mus. Bot. Lugd. Bat. ii. 157.—Java.  
*angustatus*, Blume, ex Zoll. Syst. Verz. Ind. Archip. 101 = D. velutina.  
*dichotomus*, Blume, Mus. Bot. Lugd. Bat. ii. 157 = D. dichotoma.  
*edulis*, Sieb. & Zucc. in Abh. Akad. Muench. iv. iii. (1846) 218 = D. edulis.  
*japonicus*, Miq. in Zoll. Syst. Verz. Ind. Archip. 101, 105 = D. edulis 1  
*leucophyllus*, Blume, Mus. Bot. Lugd. Bat. ii. 155 = D. Wallichiana.  
*longifolius*, Blume, l. c. 156 = D. velutina.

**MOROCARPUS** :—

*lutescens*, Blume, ex Zoll. Syst. Verz. Ind. Archip. 101.—Java.  
*microcephalus*, Benth. in Hook. Kew Journ. vi. (1854) 74 = *Villebrunea frutescens*.  
*salicifolius*, Blume, Mus. Bot. Lugd. Bat. ii. 157 = D. hypoleuca.  
*sororius*, Miq. Fl. Ind. Bat. i. ii. 272.—Java.  
*velutinus*, Blume, Mus. Bot. Lugd. Bat. ii. 156 = D. velutina.  
*virens*, Blume, l. c.—Sumatra.  
*Wallichianus*, Kurz, Fl. For. Brit. Burma, ii. 428; Miq. Ann. Mus. Bot. Lugd. Bat. iv. 306 = D. Wallichiana.  
*Wallichianus*, Thw. Enum. Pl. Zeyl. 262.—Zeylan.  
**MOROEA**, Franch. & Sav. Enum. Pl. Jap. i. 43 (1879), err. typ. = **Moraea**, Linn. (Irid.).  
**MORONOA**, Hort. ex Kunze, in Linnæa, xx. (1847) 19 = **Mikania**, Willd. (Compos.).  
**MORONOBEA**, Aubl. Pl. Gu. ii. 788. t. 313 (1775), partim. **GUTTIFERAE**, Benth. & Hook. f. i. 174.  
**BLAKSTONIA**, Scop. Introd. 276 (1777).  
**LEUCONOCARPUS**, Spruce, ex Planch. & Triana, in Ann. Sc. Nat. Sér. IV. xiv. (1860) 295 (in Addend.).  
**PENTADESMOS**, Spruce, ex Planch. & Triana, l. c. 295 (1860).  
*PICCIA*, Neck. Elem. ii. 436 (1790).  
*coccinea*, Aubl. Pl. Gu. ii. 788. t. 313 = *grandiflora*, Symphonia globulifera.  
*esculenta*, Arruda, in Koster, Trav. Bras. 490 = *coccinea*.  
*exserens*, Endl. ex Walp. Rep. i. 394 = Symphonia globulifera.  
*globulifera*, Schlecht. in Linnæa, viii. (1833) 190 = Symphonia globulifera.  
*grandiflora*, Choisy, in Mém. Soc. Hist. Nat. Par. i. (1823) 230.—Guad.  
*montana*, Schlecht. in Linnæa, viii. (1833) 189 = *grandiflora*.  
*riparia*, Planch. & Triana, in Ann. Sc. Nat. Sér. IV. xiv. (1860) 296.—Bras.  
**MOROPHORUM**, Neck. Elem. iii. 255 (1790) = **Morus**, Tourn. (Urtic.).  
**MORPHAEA**, Noronha, in Verh. Batav. Gen. v. (1790) ed. I. Art. iv. 2 (Quid?).  
**MORPHIXIA**, Ker-Gawl. Gen. Irid. 105 (1827) = **Ixia**, Linn. (Irid.).  
*angustifolia*, Klatt, in Abh. Naturf. Ges. Halle, xii. (1882) 384 = I. angustifolia.  
*aulica*, Ker-Gawl. Gen. Irid. 107 = I. scariosa.  
*capillaris*, Ker-Gawl. l. c. 106 = I. capillaris.  
*columellaris*, Klatt, in Abh. Naturf. Ges. Halle, xii. (1882) 384 = I. columellaris.  
*Cooperi*, Baker, in Journ. Bot. xiv. (1876) 237.—Afr. austr.  
*curta*, Klatt, in Abh. Naturf. Ges. Halle, xii. (1882) 384 = I. monadelphica.  
*grandiflora*, Klatt, l. c. 383 = I. monadelphica.  
*incarnata*, Ker-Gawl. Gen. Irid. 107 = I. scariosa.  
*juncifolia*, Baker, in Journ. Bot. xiv. (1876) 238 (Watsoniae sp.).—Afr. austr.  
*lancea*, Klatt, in Abh. Naturf. Ges. Halle, xii. (1882) 383.—Afr. austr.  
*latifolia*, Klatt, l. c. 385 = I. monadelphica.  
*linearis*, Ker-Gawl. Gen. Irid. 106 = I. linearis.  
*monadelphica*, Klatt, in Abh. Naturf. Ges. Halle, xii. (1882) 384 = I. monadelphica.  
*nervosa*, Baker, in Journ. Bot. xiv. (1876) 237.—Afr. austr.  
*odorata*, Baker, in Journ. Linn. Soc. xvi. (1877) 97 = I. odorata.  
*paniculata*, Baker, Fl. Maurit. 365 = I. paniculata.  
*purpurea*, Klatt, in Abh. Naturf. Ges. Halle, xii. (1882) 383 = I. monadelphica.  
*trichorhiza*, Baker, in Journ. Bot. xiv. (1876) 237.—Afr. austr.  
*versicolor*, Klatt, in Abh. Naturf. Ges. Halle, xii. (1882) 385 = I. monadelphica.  
**MORRENIA**, Hort. ex Kunze, in Linnæa, xx. (1847) 19 = **Mikania**, Willd. (Compos.).  
*odorata*, Hort. ex Kunze, l. c. (= *Corynanthium Moronoe*).—Bras.



**MORRENIA**, Lindl. Bot. Reg. (1838) Misc. 69. *ASCLEPIADEAE*, Benth. & Hook. f. ii. 761. brachystephana, Griseb. in Goett. Abh. xix. (1874) 205. —Reg. Argent. odorata, Lindl. Bot. Reg. (1838) Misc. 71.—Reg. Argent.

**MORSTDORFFIA**, Steud. Nom. ed. II. ii. 161 (1841) = *Chirita*, Buch.-Ham. (Gentian.). *elongata*, Steud. l. c. = *Dichrotrichum ternatum*. *spectosa*, Steud. l. c. = *C. Horsfieldii*.

**MORTONIA**, A. Gray, Pl. Wright. i. 34. t. 4 (1852); ii. 28; (in Smithson. Contrib. iii). *CELASTRINEAE*, Benth. & Hook. f. i. 368. *effusa*, Turca. in Bull. Soc. Nat. Mosc. xxxi. (1858) l. 453.—Mexic. Greggii, A. Gray, Pl. Wright. i. 35, in adnot.—N. Mexic. Palmeri, Hemsl. Diagn. Pl. Nov. 24.—Mexic. scabrella, A. Gray, Pl. Wright. ii. 28.—N. Mexic. sempervirens, A. Gray, l. c. 35.—Texas.

**MORUS**, [Tourn.] Linn. Syst. ed. I (1735). *URTICACEAE*, Benth. & Hook. f. iii. 364. *MOROPHORUM*, Neck. Elem. iii. 255 (1790). *acidosa*, Griff. Notal. iv. 388 = *indica*! *Alaisia*, Deless. ex Moretti, in Giorn. Ist. Lomb. Sc. i. (1841) 182 = *laevigata*. *alba*, Bur. in DC. Prod. xvii. 243, partim = *indica*. *alba*, Linn. Sp. Pl. 986.—As. temp. *alpina*, Rafin. Man. Am. Mulb. 91, nomen (Quid?) —Hab. 1 *altissima*, Miq. Fl. Ind. Bat. Suppl. 415.—Sumatra. *Ampalis*, Poir. in Lam. Encyc. iv. 380 = *Ampalis madagascariensis*. *atrata*, Rafin. Man. Am. Mulb. 27, nomen = *nigra*! *atropurpurea*, Roxb. Hort. Beng. 67; Fl. Ind. iii. 595 = *alba*. *australis*, Poir. in Lam. Encyc. iv. 380 = *Broussonetia papyrifera*. *bifaria*, Wall. ex Bur. in DC. Prod. xvii. 248 = *Ampalis madagascariensis*. *bifaria*, Wall. ex Voigt, Hort. Suburb. Calc. 284, partim = *Sloetia Sideroxylo*. *brasilensis*, Pohl, ex Bur. in DC. Prod. xvii. 230 = *Chlorophora tinctoria*. *Brunoniana*, Endl. Atakta, t. 32 = *Pseudomorus Brunoniana*. *bullata*, Balb. ex Loud. Arboret. iii. 1348 = *alba*. *byzantina*, Sieber, ex Steud. Nom. ed. II. ii. 162 = *alba*. *Calcar-galli*, A. Cunn. ex Loud. Arboret. iii. 1361 = *Cudrania javanensis*. *canadensis*, Poir. in Lam. Encyc. iv. 380 = *rubra*. *caroliniana*, Hort. ex Moretti, in Giorn. Ist. Lomb. Sc. i. (1841) 181 = *rubra*. *celtidifolia*, H. B. & K. Nov. Gen. et Sp. ii. 33.—Ecuador. *chinensis*, Lodd. Cat. (1836); ex Loud. Arboret. iii. 1350 = *alba*. *constantinopolitana*, Hort. ex Poir. in Lam. Encyc. iv. 381 = *alba*. *corylifolia*, H. B. & K. Nov. Gen. et Sp. ii. 33 = *celtidifolia*. *cretica*, Rafin. Man. Am. Mulb. 23 = *nigra*! *encullata*, Bonaf. Sul Gels. Philipp. 7 = *alba*. *Cudranus*, Buch.-Ham. ex Wall. Cat. n. 4643 = *Cudrania javanensis*. *cuspidata*, Wall. l. c. 4646 = *indica*. *dioica*, Crantz, Inst. i. 149 = *Chlorophora tinctoria*. *excelsa*, Welw. in Trans. Linn. Soc. xvii. (1869) 69 = *Chlorophora excelsa* (in Addend.). *expansa*, Hort. ex Rafin. Am. Man. Mulb. 26, nomen = *latifolia*! *furcata*, Hort. ex Steud. Nom. ed. II. ii. 162 = *alba*. *Gussola*, Hort. ex Steud. l. c. = *alba*. *heterophylla*, Loud. Arboret. iii. l. 1361 = *alba*. *hispanica*, Hort. ex Loud. l. c. 1349 = *alba*. *indica*, Linn. Sp. Pl. 986.—As. trop. *indica*, Macé! ex Sér. Desc. Mur. 226 = *alba*. *indica*, Ser. l. c. 229 = *Streblus asper*. *insignis*, Bur. in DC. Prod. xvii. 247.—N. Granat. *insularis*, Spreng. Pugill. i. 60.—Ins. Pacif. *intermedia*, Perr. in Guill. Arch. Bot. i. (1833) 234 = *alba*. *italica*, Poir. ex Lam. Encyc. iv. 377 = *alba*. *japonica*, Audib. ex Ser. Desc. Mur. 226 = *alba*. *japonica*, Siebold, in Verh. Batav. Gen. xii. (1830) 27 (an praec. l.).—Japan.

**MORUS** :—*javanica*, Blume, Bijdr. 488 = *Malaisia tortuosa*. *Kaempferi*, Ser. Desc. Mur. 228 = *Broussonetia Kazinoki*. *laciniata*, Audib. ex Loisel. in Dict. Sc. Nat. xxxiii. 345 = *alba*. *laciniata*, Mill. Gard. Dict. ed. VIII. n. 2 = *nigra*. *laciniata*, Noronha, in Verh. Batav. Gen. v. (1790) ed. I. Art. iv. 20 = *indica*. *laciniata*, Poir. in Lam. Encyc. iv. 381 = *Ruisia variabilis*. *laevigata*, Wall. Cat. n. 4649.—Ind. or. *latifolia*, Hort. ex Spach, Hist. Vég. Phan. xi. 45 = *alba*. *latifolia*, Poir. in Lam. Encyc. iv. 381 = *indica*. *leucophylla*, Miq. Fl. Ind. Bat. Suppl. 415.—Sumatra. *longifolia*, Noronha, in Verh. Batav. Gen. v. (1790) ed. I. Art. iv. 20 = *Villebrunea sylvatica*. *lucida*, Hort. ex Loud. Arboret. iii. 1350 = *alba*. *luonica*, Blanco, Fl. Filip. ed. I. 703 = *Allacanthus luzonicus*. *macrophylla*, Hort. ex Steud. Nom. ed. II. ii. 162 = *alba*. *macroura*, Miq. Pl. Jungh. 42.—Java. *Mariettii*, Hort. ex Steud. Nom. ed. II. ii. 162 = *alba*. *mauritian*, Jacq. Coll. iii. 206; Fragm. 9 = *Ampalis madagascariensis*. *membranacea*, Hort. ex Steud. Nom. ed. II. ii. 162 = *alba*. *mexicana*, Benth. Pl. Hartw. 71 = *celtidifolia*. *microphylla*, Beckl. in Proc. Acad. Sc. Philad. 1862 (1863) 8 = *rubra*. *missouriensis*, Audib. ex Moretti, in Giorn. Ist. Lomb. Sc. i. (1841) 181 = *rubra*. *Moretti*, Audib. ex Bur. in DC. Prod. xvii. 239 = *alba*. *Morettiana*, Lodd. Cat. (1836); ex Loud. Arboret. iii. 1349 = *alba*. *multicaulis*, Perr. in Mém. Soc. Linn. Par. iii. (1825) 129 = *alba*. *multicaulis*, Rafin. New Fl. Am. iii. 48 (Quid?)—Am. bor. *nana*, Audib. ex Loisel. in Dict. Sc. Nat. xxxiii. 345 = *alba*. *nerveosa*, Hort. in Bon. Jard. (1836); ex Loud. Arboret. iii. 1349 = *alba*. *nigra*, Linn. Sp. Pl. 986.—As. temp. *nigra*, Thunb. Fl. Jap. 71 = *Broussonetia Kaempferi*. *nitida*, Willem. in Usteri, Ann. Bot. xviii. (1798) 56 = *Ampalis madagascariensis*. *norwegica*, Tillands, ex Steud. Nom. ed. I. 539; ed. II. ii. 162 = *Rubus Chamaemorus*. *pabularia*, Decne. in Jacquem. Voy. Bot. 149. t. 151 = *serrata*. *paniculata*, Roxb. Hort. Beng. 67; Fl. Ind. iii. 599 = *Pipturus velutinus*. *papyrifera*, Linn. Sp. Pl. 986 = *Broussonetia papyrifera*. *parvifolia*, Rafin. New Fl. Am. iii. 47 (Quid?)—Am. bor. *patavina*, Hort. ex Spach, Hist. Vég. Phan. xi. 43 = *alba*. *pendulina*, Ferd. Bauer, in Endl. Prod. Fl. Norf. 40 = *Pseudomorus Brunoniana*. *pensylvanica*, Nois. ex Loud. Hort. Brit. 378 = *rubra*. *petiolaris*, Rafin. Am. Man. Mulb. 24 = *nigra*! *Plumiera*, Steud. Nom. ed. II. ii. 87, 162 = *Chlorophora tinctoria*. *pumila*, Balb. Cat. Hort. Bot. Taur. (1813) 52 = *alba*. *pyramidalis*, Hort. ex Rafin. Man. Am. Mulb. 27 (Quid?)—Hab. 1 *reticulata*, Rafin. l. c. 28 = *rubra*! *rigida*, Hassk. Cat. Hort. Bog. Alt. 74 = *Ampalis madagascariensis*. *riparia*, Rafin. New Fl. Am. iii. 46 (Quid?)—Am. bor. *romana*, Lodd. ex Spach, Hist. Vég. Phan. xi. 45 = *alba*. *rubra*, Linn. Sp. Pl. 986.—Am. bor. *rubra*, Lour. Fl. Cochinch. 555 = *alba*. *scabra*, Moretti, Bibl. Agr. ed. I; ex eod. in Giorn. Ist. Lomb. Sc. i. (1841) 180 = *nigra*. *scabra*, Willd. Enum. Hort. Berol. 967 = *rubra*. *scandens*, Wall. Cat. n. 4652 = *Malaisia tortuosa*. *serotina*, Mart. ex Bur. in DC. Prod. xvii. 239 = *alba*. *serrata*, Roxb. Hort. Beng. [103]; Fl. Ind. iii. 596.—Reg. Himal. *serrata*, Wall. Cat. n. 4648 B = *alba*. *siciliana*, Mill. Gard. Dict. ed. VIII. n. 2 in Erratis = *nigra*.

**MORUS** :—*sinensis*, Hort. ex Loud. Hort. Brit. 378 = *alba*. *spinosa*, Herb. Mus. Par. ex Gaudich. in Freyc. Voy. Bot. 508, in nota = *Chlorophora tinctoria*. *stylosa*, Ser. Desc. Mur. 225 = *alba*. *subalba*, Hort. ex Steud. Nom. ed. II. ii. 162 = *alba*. *Tataiba*, Vell. Fl. Flum. x. t. 21 = *Chlorophora tinctoria*. *tatarica*, Linn. Sp. Pl. 986 = *alba*. *tatarica*, Mill. Gard. Dict. ed. VIII. n. 7 = *Streblus asper*. *Tatayiba*, Parodi, in Anal. Soc. Cient. Argent. v. (1875) 91; Contrib. 39 = *Chlorophora tinctoria*! *tinctoria*, Blanco, Fl. Filip. ed. I. 704 = *Cudrania javanensis*. *tinctoria*, Linn. Sp. Pl. 986 = *Chlorophora tinctoria*. *Tokwa*, Hort. ex C. Koch, Dendrol. ii. l. 447 = *alba*. *tomentosa*, Rafin. Fl. Ladov. 113 = *rubra*. *tortuosa*, Audib. ex Moretti, in Giorn. Ist. Lomb. Sc. i. (1841) 181 = *alba*. *Venassaini*, Hort. ex Steud. Nom. ed. II. ii. 162 = *alba*. *venosa*, Delile, ex Spach, Hist. Vég. Phan. xi. 43 = *alba*. *vicorum*, Jacquem. Voy. Bot. 149 = *serrata*. *viridis*, Buch.-Ham. ex Wall. Cat. n. 4649 = *laevigata*. *Xanthoxylon*, Linn. Syst. ed. X. 1267; Mill. Gard. Dict. ed. VIII. n. 8 = *Chlorophora tinctoria*.

**MORYSIA**, Cass. in Dict. Sc. Nat. xxxiii. 59 (1834) = *Athanasia*, Linn. (Compos.). *acerosa*, DC. Prod. vi. 92 = *A. acerosa*. *aspera*, Less. Syn. Comp. 263 = *A. aspera*. *dentata*, DC. Prod. vi. 91 = *A. dentata*. *diversifolia*, Cass. in Dict. Sc. Nat. xxxiii. 59 = *A. dentata*. *fasciculata*, Less. Syn. Comp. 262 = *A. fasciculata*. *juncea*, DC. Prod. vi. 91 = *A. juncea*. *lineariloba*, DC. l. c. 92 = *A. pectinata*. *longifolia*, Less. Syn. Comp. 262 = *A. longifolia*. *microcephala*, DC. Prod. vi. 91 = *A. linifolia*. *pachyphylla*, Sch. Bip. in Flora, xxvii. (1844) 676 = *A. dentata*. *pauciflora*, DC. Prod. vi. 91 = *A. linifolia*. *pinnata*, DC. l. c. = *A. pinnata*. *spathulata*, DC. l. c. = *A. spathulata*. *velutina*, DC. l. c. = *A. tomentosa*.

**MOSCARIA**, Pers. Syn. ii. 379 (1807) = *Moscharia*, Ruiz & Pav. (Compos.).

**MOSCATELLA**, Adans. Fam. ii. 243 (1763) = *Adoxa*, Linn. (Caprifol.).

**MOSCHAREA**, Salisb. Gen. Pl. Fragm. 25 (1866) = *Muscari*, Tourn. (Liliac.). *Muscari*, Salisb. l. c. = *Muscari moschatum*.

**MOSCHARIA**, Forak. Fl. Aegypt. Arab. 158 (1775) = *Ajuga*, Linn. (Labiata). *arabica*, Vitm. Summa Pl. v. 278 = *A. Iva*. *asperifolia*, Forsk. Fl. Aegypt. Arab. p. lxxiv = *A. Iva*. *Forskählii*, J. F. Gmel. Syst. 275 = *A. Iva*.

**MOSCHARIA**, Ruiz & Pav. Prod. Fl. Per. 103 (1794). *COMPOSITAE*, Benth. & Hook. f. ii. 503. *GASTROCARPHA*, D. Don, in Trans. Linn. Soc. xvi. (1830) 231. *MOSCHIFERA*, Molina; Sagg. Chile, ed. II. 294 (1810). *MOSIGIA*, Spreng. Syst. iii. 366, 661 (1826). *pinnatifida*, Ruiz & Pav. Syst. Veg. i. 186.—Chili.

**MOSCHATELLA**, Scop. Fl. Carn. ed. II. i. 281 (1772) = *Adoxa*, Linn. (Caprifol.). *Adoxa*, Scop. l. c. = *A. Moschatellina*.

**MOSCHATELLINA**, [Tourn.] Hall. Enum. Stirp. Helv. i. 412 (1742) = *Adoxa*, Linn. (Caprifol.). *Adoxa*, All. Fl. Pedem. i. 134 = *A. Moschatellina*. *fumariaefolia*, Gilib. Fl. Lituan. i. 61 = *A. Moschatellina*. *tetragona*, Moench, Meth. 475 = *A. Moschatellina*.

**MOSCHIFERA**, Molina, Sagg. Chile, ed. II. 294 (1810) = *Moscharia*, Ruiz & Pav. (Compos.). *pinnatifida*, Molina, l. c. = *Moscharia pinnatifida*.



- MOSCHKOWITZIA**, Klotzsch, in Monatsb. Berl. Acad. (Maerx, 1854) 127; et in Abh. Akad. Berl. (1855) 76 t. 8 A. = *Bogonia*, Linn.  
*fagopyroides*, Klotzsch, ll. cc. 127; 77 = *B. fagopyroides*.  
*Wagneriana*, Klotzsch, ex A. DC. in DC. Prod. xvi. 366 = seq.  
*Wagneriana*, Klotzsch, in Abh. Akad. Berl. (1855) 77 = *B. dominicalis*.
- MOSCHOPSIS**, Phil. in Anal. Univ. Chil. (1865) II. 335. **CALYCERAE**.  
*Leyboldi*, Phil. l. c. = *Chilli*.
- MOSCHOSMA**, Reichb. Consp. 171 (1828) in adnot. **LABIATAE**, Benth. & Hook. f. ii. 1178.  
*LEHMANNIA*, Jacq. ex Steud. Nom. ed. II. ii. 21 (1841); Jacq. f. Eclog. ii. t. 108 (1844).  
*LUMNITZERA*, Jacq. ex Spreng. Syst. ii. 687 (1825).  
*australe*, Benth. Lab. Gen. et Sp. 708. — Austral.  
*Brownii*, Heynh. Nom. i. 532, nomen; ii. 421 = *australe*.  
*caesium*, Steud. Nom. ed. II. ii. 163 (sp. dub.). — Hab. f. *dimidiatum*, Benth. Lab. Gen. et Sp. 24 = *polystachyum*.  
*multiflorum*, Benth. in DC. Prod. xii. 49. — Abyssin.  
*myriostachyum*, Benth. & Hook. f. Gen. ii. 1178. — Afr. trop.  
*ocymoides*, Benth. in Wall. Pl. As. Rar. ii. 13 = *Mosla ocymoides*.  
*polycladon*, Reichb. ex Steud. Nom. ed. II. ii. 162 = *Mosla ocymoides*.  
*polystachyum*, Benth. in Wall. Pl. As. Rar. ii. 13. — Geront. trop.  
*riparium*, Hochst. in Flora, xxviii. (1845) 67. — Afr. austr.  
*tenuiflorum*, Heynh. Nom. i. 532; ii. 421 = *polystachyum*.
- MOSCHOXYLON**, Meissn. Gen. 49; Comm. 36 (1837) = seq.
- MOSCHOXYLUM**, A. Juss. in Mém. Mus. Par. xix. (1830) 238 (Mém. Mel. 86. t. 8) = *Trichilia*, P. Br. (Meliac.).  
*affine*, Juss. l. c. 239 = *T. Catigua*.  
*Catigua*, C. DC. in DC. Monog. Phan. i. 689, sphalm. = seq.  
*Catigua*, A. Juss. in Mém. Mus. Par. xix. (1830) 239 = *T. Catigua*.  
*Cipo*, A. Juss. l. c. = *T. Cipo*.  
*cuneatum*, Turcz. in Bull. Soc. Nat. Mosc. xxxi. (1858) 1. 413 = *T. glabra*.  
*elegans*, A. Juss. in Mém. Mus. Par. xix. (1830) 239 = *T. elegans*.  
*emarginatum*, Turcz. in Bull. Soc. Nat. Mosc. xxxi. (1858) 1. 413 = *T. emarginata*.  
*multiflorum*, Karst. Fl. Columb. i. 71. t. 136 = *T. verrucosa*.  
*odoratum*, A. Juss. in Mém. Mus. Par. xix. (1830) 239 = *T. odoratum*.  
*pentandrum*, Poepp. & Endl. Nov. Gen. et Sp. iii. 39 = *T. Tocacheana*.  
*Plecanum*, A. Juss. in Mém. Mus. Par. xix. (1830) 239 = *T. Plecana*.  
*propinquum*, Miq. Stirp. Surin. Sel. 74 = *T. propinqua*.  
*Pseudostipulare*, A. Juss. in Mém. Mus. Par. xix. (1830) 239 = *T. Pseudostipularis*.  
*Richardianum*, A. Juss. l. c. 238 = *T. Richardiana*.  
*surinamensis*, Miq. Stirp. Surin. Sel. 73 = *T. surinamensis*.  
*Swartzii*, A. Juss. in Mém. Mus. Par. xix. (1830) 239 = *T. moschata*.  
*trachyanthum*, Griseb. in Mem. Am. Acad. N. S. viii. (1861) 169 = *T. trachyantha*.  
*veraguense*, Seem. Bot. Voy. Herald, 93 = *T. glabra*.
- MOSIGIA**, Spreng. Syst. iii. 366, 661 (1826) = *Moscharia*, Ruiz & Pav. (Compos.).  
*pinnatifida*, Spreng. l. c. 661 = *Moscharia pinnatifida*.
- MOSINA**, Adans. Fam. ii. 272 (1763) = *Ortegaia*, Loefl. (Caryoph.).
- MOSKERION**, Rafin. Fl. Tellur. iv. 21 (1836) = *Narcissus*, Tour. (Amaryll.).  
*hispanicum*, Rafin. l. c. = *N. Pseudo-narcissus*.  
*moschatum*, Rafin. l. c. = *N. Pseudo-narcissus*.
- MOSIA**, Buch.-Ham. ex Benth. in Wall. Pl. As. Rar. i. 66, in syn. (1830). **LABIATAE**, Benth. & Hook. f. ii. 1182.  
*ORTHODON*, Benth. & Oliver, in Journ. Linn. Soc. ix. (1865) 167.  
*chinensis*, Maxim. in Bull. Acad. Pétersb. xxix. (1889) 177. — China.  
*dianthera*, Maxim. l. c. xx. (1865) 457 = *ocymoides formosana*, Maxim. l. c. 459. — Ins. Formosa.  
*grosseserrata*, Maxim. l. c. 458. — Japon.  
*japonica*, Maxim. l. c. 461. — Japon.  
*lanceolata*, Maxim. l. c. 459. — Japon.  
*ocymoides*, Buch.-Ham. ex Benth. in Wall. Pl. As. Rar. i. 66, in syn. — Ind. or.; China.  
*punctata*, Maxim. in Bull. Acad. Pétersb. xx. (1875) 460. — Japon.
- MOSTUEA**, Didr. in Kjoeb. Vidensk. Meddel. (1858) 86. **LOGANIACEAE**, Benth. & Hook. f. ii. 789.  
*LEPTOCLADUS*, Oliver, in Journ. Linn. Soc. viii. (1864) 160. t. 12.  
*Brunonis*, Didr. in Kjoeb. Vidensk. Meddel. (1858) 87. — Afr. trop.  
*madagascaria*, Baill. in Bull. Soc. Linn. Par. i. (1880) 245. — Madag.  
*Pervilleana*, Baill. l. c. 246. — Am. et Afr. trop.  
*surinamensis*, Benth. in Hook. Ic. Pl. xii. 83, t. 1196. — Guian.  
*Thomsoni*, Benth. l. c. sub t. 1196. — Afr. trop.
- MOTANDRA**, A. DC. in DC. Prod. viii. 423 (1844). **APOCYNACEAE**, Benth. & Hook. f. ii. 715.  
*guineensis*, A. DC. l. c. — Afr. trop.
- MOTHERWELLIA**, F. Muell. Fragm. vii. 107 (1870) = *Aralia*, Tourn.  
*haplosciadea*, F. Muell. l. c. = *A. Motherwelli*.
- MOUFFETTA**, Neck. Elem. i. 124 (1790) = *Patrinia*, Juss. (Valer.).
- MOUGEOTIA**, H. B. & K. Nov. Gen. et Sp. v. 326. tt. 483, 484 (1821) = *Melochia*, Linn. (Stercul.).  
*caracasana*, H. B. & K. l. c. 329 = *Mel. caracasana*.  
*corchorifolia*, H. B. & K. l. c. 326, adnot. = *Mel. corchorifolia*.  
*hirsuta*, H. B. & K. l. c. 331 = *Mel. hirsuta*, Cav.  
*inflata*, H. B. & K. l. c. 330. t. 484 = *Mel. lupulina*.  
*mollis*, H. B. & K. l. c. 328 = *Mel. mollis*.  
*nodiflora*, H. B. & K. l. c. 330 = *Mel. nodiflora*.  
*polystachya*, H. B. & K. l. c. 328. t. 483 = *Mel. venosa*.
- MOULINSIA**, Cambess. in Mém. Mus. Par. xviii. (1829) 27. t. 2 = *Erioglossum*, Blume (Sapind.).  
*cupanioides*, Cambess. l. c. = *E. edule*.  
*rubiginosa*, G. Don, Gen. Syst. i. 667 = *E. edule*.
- MOULINSIA**, Rafin. in Ser. Bull. Bot. i. (1830) 221 = *Aristida*, Linn. (Gramin.).  
*lanosa*, Rafin. l. c. = *A. lanosa*.
- MOULLAVA**, Adans. Fam. ii. 318 (1768). **GEN. INCERT. SED.**  
*ALMELOVEENIA*, Dennst. Schluss. Hort. Malab. 32 (1816).
- MOURERA**, Aubl. Pl. Gui. i. 582. t. 283 (1775). **PODOSTOMACEAE**, Benth. & Hook. f. iii. 109.  
*LACIS*, Schreb. Gen. 366 (1789), partim.  
*STENGELIA*, Neck. Elem. ii. 258 (1790).  
*alcicornis*, Benth. ex Tul. in Arch. Mus. Par. vi. (1852) 94 = *Ligea alcicornis*.  
*aspera*, Tul. in Ann. Sc. Nat. Sér. III. xi. (1849) 93. — Bras.  
*flaviatilis*, Aubl. Pl. Gui. i. 582. t. 283. — Am. trop.  
*Weddelliana*, Tul. in Ann. Sc. Nat. Sér. III. xi. (1849) 93. — Bras.
- MOURICOU**, Adans. Fam. ii. 326 (1763) = *Erythrina*, Linn. (Legumin.).
- MOURIRI**, Aubl. Pl. Gui. i. 452 (1775) = *Mouriria*, Juss. (Melastom.).  
*guianensis*, Aubl. l. c. 583 = *Mouriria guianensis*.
- MOURIRIA**, Juss. Gen. 320 (1789). **MELASTOMACEAE**, Benth. & Hook. f. i. 772.  
*BOCKIA*, Scop. Introd. 10 (1777).
- MOURIRIA** :—  
*GUILDINGIA*, Hook. Bot. Misc. i. (1830) 122. t. 30.  
*MOURIRI*, Aubl. Pl. Gui. i. 452 (1775).  
*MURIRI*, J. F. Gmel. Syst. 693 (1791).  
*OLISBEA*, DC. Prod. iii. 31 (1828).  
*PETALOMA*, Sw. Prod. Veg. Ind. Occ. 4, 73 (1788); Fl. Ind. Occ. ii. 831 (1800).  
*abnormis*, Naud. in Ann. Sc. Nat. Sér. III. xviii. (1852) 286. — Guian.  
*acuta*, Griseb. Cat. Pl. Cub. 92 = *parvifolia*.  
*acutiflora*, Naud. in Ann. Sc. Nat. Sér. III. xviii. (1852) 284. — Guian.  
*alternifolia*, Roxb. ex Steud. Nom. ed. II. ii. 162 (Quid ?). — Ind. or.  
*angustifolia*, Spruce, ex Triana, in Trans. Linn. Soc. xxviii. (1871) 155. — Bras.  
*Apiranga*, Spruce, ex Triana, l. c. 154. — Bras.  
*arborea*, Gardn. in Hook. Ic. Pl. t. 515. — Bras.  
*brevipes*, Gardn. in Hook. Journ. Bot. ii. (1840) 24. — Bras.  
*calca*, Gardn. ex Triana, in Trans. Linn. Soc. xxviii. (1871) 153 = *elliptica*.  
*cauliflora*, DC. Prod. iii. 7. — Bras.  
*crassifolia*, Sagot, in Ann. Sc. Nat. Sér. VI. xv. (1883) 836. — Guian.  
*domingensis*, Spach, Hist. Veg. Phan. iv. 276. — Ind. occ.  
*elliptica*, Mart. in Flora, xxi. (1838) II. Beibl. 59. — Bras.  
*enarginata*, Griseb. Cat. Pl. Cub. 92. — Cuba.  
*eugeniaefolia*, Spruce, ex Triana, in Trans. Linn. Soc. xxviii. (1871) 154. — Bras.  
*Gardneri*, Triana, l. c. 155. — Bras.  
*grandiflora*, DC. Prod. iii. 8. — Bras.  
*graveolens*, Spruce, ex Triana, in Trans. Linn. Soc. xxviii. (1871) 153 = *vernicosa*.  
*guianensis*, Poir. in Lam. Encyc. ix. 334. — Guian.  
*guianensis*, Miq. Stirp. Surin. Sel. 43 = *acutiflora*.  
*guianensis*, Sagot, ex Triana, in Trans. Linn. Soc. xxviii. (1871) 155 = *Sagotiana*.  
*lanceolata*, Griseb. in Mem. Am. Acad. N. S. viii. (1861) 183. — Cuba.  
*macrophylla*, Willd. ex Cham. & Schlecht. in Linnæa, x. (1835-36) 218. — Bras.  
*mexicana*, [Moz. & Sesse], ex DC. Prod. iii. 8. — Mexic.  
*myrtifolia*, Spruce, ex Triana, in Trans. Linn. Soc. xxviii. (1871) 154. — Bras.  
*myrtilloides*, Poir. in Dict. Sc. Nat. xxxiii. 163. — Ind. occ.  
*parvifolia*, Benth. Bot. Voy. Sulph. 97. t. 36. — N. Granat.  
*parvifolia*, Gardn. ex Triana, in Trans. Linn. Soc. xxviii. (1871) 155 = *Gardneri*.  
*pauciflora*, Spruce, ex Triana, l. c. 154 = *acutiflora*.  
*polyantha*, Miq. in Linnæa, xviii. (1844) 290 = *guianensis*.  
*Princeps*, Naud. in Ann. Sc. Nat. Sér. III. xviii. (1852) 283. — Guian.  
*Pusa*, Gardn. in Hook. Journ. Bot. ii. (1840) 23. — Bras.  
*rhizophoraefolia*, Gardn. in Hook. Ic. Pl. sub t. 515; *Triana*, in Trans. Linn. Soc. xxviii. (1871) 153. — Ins. Martinic.  
*riularis*, Gardn. ex Triana, l. c. 154 = *cauliflora*.  
*Sagotiana*, Triana, l. c. 155. — Guian.  
*Sideroxylon*, Sagot, ex Triana, l. c. — Guian.  
*spathulata*, Griseb. in Mem. Am. Acad. N. S. viii. (1861) 183. — Cuba.  
*subumbellata*, Triana, in Trans. Linn. Soc. xxviii. (1871) 154. — Bras.  
*Valenzuelana*, A. Rich. Ess. Fl. Cub. 575. — Cuba.  
*vernicosa*, Naud. in Ann. Sc. Nat. Sér. III. xviii. (1852) 285. — Guian.  
*Weddellii*, Naud. l. c. 286 = *cauliflora*.
- MOUROCOA**, Aubl. Pl. Gui. i. 141. t. 54 (1775) = *Maripa*, Aubl. (Convolv.).  
*violacea*, Aubl. l. c. 142 = *Maripa passifloroides*.
- MOUSSONIA**, Regel, in Flora, xxxi. (1848) 248 = *Isoloma*, Decne. (Gesnerac.).  
*costaricensis*, Klotzsch, ex Oerst. in Vidensk. Selak. Skr. V. v. (1861) 107 = *I. costaricensis*.  
*Depeana*, Klotzsch, ex Hanst. in Linnæa, xxxiv. (1865-66) 284 = *I. Depeanum*.  
*elegans*, Decne. ex Planch. in Fl. des Serres, v. (1849) t. 489 = *I. elegans*.  
*elongata*, Regel, in Flora, xxxi. (1848) 248 = *I. Depeanum*.



## MOUSSONIA:—

*formosa*, Van Houtte, in Regel, Gartenfl. iii. (1854) 310. t. 101 = *Isoloma elegans*.  
*melastoma*, Hanst. in Linnæa, xxxiv. (1865-66) 288.—Peruv.  
*papillosa*, Oerst. ex Hanst. l. c.—Mexic.  
*purpurea*, Hanst. l. c. 289 = *I. purpureum*.

**MOUTABEA**, Aubl. Pl. Gui. ii. 679. t. 274 (1775).

**POLYGALEAE**, Benth. & Hook. f. i. 141.  
 ACOSTA, Ruiz & Pav. Prod. i. t. 1 (1794).  
 CRYPTOSTOMUM, Schreb. Gen. 187 (1789).  
*Acostae*, Roem. & Schult. Syst. iv. 527 = *aculeata*.  
*aculeata*, Poepp. & Endl. Nov. Gen. et Sp. ii. 62.—Am. trop.  
*dibotrya*, Mart. ex Miq. in Mart. Fl. Bras. vii. 14.—Bras.  
*excoxiata*, Mart. ex Miq. l. c. 16.—Bras.  
*guianensis*, Aubl. Pl. Gui. ii. 680. t. 274.—Guian.  
*longifolia*, Poepp. & Endl. Nov. Gen. et Sp. ii. 62. t. 186.—Bras.

**MOUTAN**, Reichb. in Moessl. Handb. ed. II. i. p. ix (1827) = **PAEONIA**, Linn. (Ranunc.).  
*officinalis*, Lindl. & Paxt. Flow. Gard. i. (1850-51) 162 = *P. officinalis*.

**MOUTOUCHI**, Aubl. Pl. Gui. ii. 748. t. 299 (1775) =

**PTEROCARPUS**, Linn. (Legumin.).  
*crispata*, Benth. in Ann. Wien. Mus. ii. (1838) 94 = *P. Draco*.  
*Draco*, Benth. l. c. = *P. Draco*.  
*suberosa*, Aubl. Pl. Gui. ii. 748 = *P. Draco*.

**MOUTOUCHIA**, Benth. in Ann. Wien. Mus. ii. (1838) 94 = *præc.*

**MOYA**, Griseb. in Goett. Abb. xix. (1874) 111.

**CELASTRINEAE**.  
*ferox*, Griseb. l. c. xxiv. (1879) 83.—Reg. Argent.  
*spinosa*, Griseb. l. c. xix. (1874) 111.—Reg. Argent.  
*scutioides*, Griseb. l. c. xxiv. (1879) 84.—Reg. Argent.

**MOZAMBE**, Rafin. Sylva Tellur. 112 (1838) = **CADABA**,

Forsk. (Cappar.).  
*levigata*, Rafin. l. c. = *C. indica*.

**MOZINNA**, Orteg. Hort. Matr. Dec. 104. t. 13 (1797) =

**JATROPHA**, Linn. (Euphorb.).  
*canescens*, Benth. Bot. Voy. Sulph. 52. t. 25 = *J. canescens*.  
*cardiophylla*, Torr. in Bot. Mex. Bound. 198 = *J. cardiophylla*.  
*cinerea*, Orteg. Hort. Matr. Dec. 108 = *J. cinerea*.  
*cordata*, Orteg. l. c. 107 = *J. cordata*.  
*peltata*, Steud. Nom. ed. II. ii. 163 = *J. bernandiae-folia*.  
*spathulata*, Orteg. Hort. Matr. Dec. 105. t. 13 = *J. spathulata*.

**MOZULA**, Rafin. in Journ. Phys. xci. (1820) 71 = **LYTHRUM**, Linn.

**MUCKIA**, Hassk. Pl. Jav. Rar. 184 (1848) = **MUKIA**, Arn. = **Melothria**, Linn. (Cucurb.).

**MUCRONEA**, Benth. in Trans. Linn. Soc. xvii. (1836)

419. t. 20 = **CHORIZANTHO**, R. Br. (Polygon.).  
*californica*, Benth. l. c. = *C. californica*.

**MUCUNA**, Adans. Fam. ii. 325 (1763). **LEGUMINOSAE**, Benth. & Hook. f. i. 533.

*CACUVALLUM*, Medic. in Vorles. Churpf. Phys. Ges. ii. (1787) 399.  
**CARPOPOGON**, Roxb. Hort. Beng. 54 (1814); Fl. Ind. iii. 288 (1832).  
**CITTA**, Lour. Fl. Cochinch. 456 (1790).  
**HORNERA**, Neck. Elem. iii. 43 (1790).  
**LABRADIA**, Swediaur, Arzneymitt. i. 164 (1801).  
**MACRANTHUS**, Poir. Encyc. Suppl. iii. 569 (1813).  
**MARCANTHUS**, Lour. Fl. Cochinch. 460 (1790).  
**MACROCRATIDES**, Raddi, in Mem. Mod. xviii. Fis. (1820) 392.  
**MACUNA**, Martogr. ex Scop. Introd. 809 (1777).  
**NEGRETIA**, Ruiz & Pav. Prod. 98. t. 21 (1794).  
**PILLERA**, Endl. Prod. Fl. Norf. 91 (1833).  
**STIZOLOBIUM**, P. Br. Hist. Jamaica. 290 (1756).  
**ZOOPHTHALMUM**, P. Br. l. c. 295. t. 31 (1756).  
*acuminata*, R. Grak. in Wall. Cat. n. 5621.—Ind. or.

## MUCUNA:—

Albertini, F. Muell. Papuan Pl. i. 64.—N. Guin.  
*altissima*, Boj. ex Benth. in Ann. Wien. Mus. ii. (1838) 133 = *Dioclea violacea*.  
*altissima*, DC. Prod. ii. 405.—Ins. Martinic.  
*altissima*, Hook. & Arn. Bot. Beech. Voy. 81; fide A. Gray, Bot. U. St. Expl. Exped. i. 446 = *Strongylogon ruber*.  
*anguina*, Wall. Pl. As. Rar. iii. 19 = *monosperma*.  
*anguinea*, Sweet, Hort. Brit. ed. I. 482 = *præc.*  
*atropurpurea*, DC. Prod. ii. 406.—Ind. or.  
*Balfouriana*, A. Murr. in Trans. Bot. Soc. Edinb. vi. (1860) 289.—Afr. trop.  
*Bennetti*, F. Muell. Papuan Pl. i. 63.—N. Guin.  
*Bernieriana*, Baill. in Bull. Soc. Linn. Par. i. (1883) 382.—Madag.  
*biplicata*, Teijsm. & Binn. Cat. Hort. Bog. 261, nomen.—Borneo.  
*bracteata*, DC. Prod. ii. 406.—Reg. Himal.; Burma.  
*capitata*, Sweet, Hort. Brit. ed. I. 482; Wight & Arn. Prod. 255.—Reg. Himal.; Malaya.  
*Championi*, Benth. in Hook. Kew Journ. iv. (1852) 49.—China.  
*comorensis*, Vathe, in Oestr. Bot. Zeitschr. xxviii. (1878) 262.—Ins. Johan.  
*comosa*, DC. Prod. ii. 405.—Guiana.  
*coriacea*, Baker, in Oliver, Fl. Trop. Afr. ii. 187.—Afr. trop.  
*corymbosa*, R. Grak. in Wall. Cat. n. 5622 = *monosperma*.  
*cristata*, Buch.-Ham. ex Wall. Cat. n. 5623 = *monosperma*.  
*cylindrosperma*, Welw. ex Baker, in Oliver, Fl. Trop. Afr. ii. 186 = *Physostigma cylindrospermum*.  
*elliptica*, DC. Prod. ii. 405.—Peruv.  
*flagellipes*, Vog. ex Benth. in Hook. Niger Fl. 307.—Afr. trop.  
*gigantea*, DC. Prod. ii. 405.—Ind. or.; Malaya.  
*gracilis*, R. Grak. in Wall. Cat. n. 5626 = *Cochlianthus gracilis*.  
*hirsuta*, Wight & Arn. Prod. 254.—Ind. or.  
*horrida*, Baill. in Bull. Soc. Linn. Par. i. (1883) 381.—Madag.  
*imbricata*, DC. Prod. ii. 406.—Reg. Himal.  
*inflexa*, DC. l. c. 405.—Peruv.  
*macrobotrya*, Hance, in Walp. Ann. ii. 422.—China.  
*macrocarpa*, Wall. Cat. n. 5618; et Pl. As. Rar. i. 41. t. 47.—Reg. Himal.  
*Macroceratides*, DC. Prod. ii. 406.—Bras.  
*macrophylla*, Mig. Fl. Ind. Bat. i. t. 213.—Java.  
*melanocarpa*, Hochst. ex A. Rich. Tent. Fl. Abyss. i. 215.—Afr. trop.  
*mitis*, DC. Prod. ii. 405.—Peruv.  
*mollis*, DC. l. c. 405.—N. Granat.  
*mollissima*, Teijsm. & Binn. Cat. Hort. Bog. 261, nomen.—Ins. Molucc.  
*monosperma*, DC. Prod. ii. 406.—Ind. or.  
*monosperma*, Wall. Cat. n. 5623 C, partim = *imbricata*.  
*Mutisiana*, DC. Prod. ii. 406.—N. Granat.  
*nigra*, Buch.-Ham. in Wall. Cat. n. 5617 = *nivea*.  
*nigricans*, Steud. Nom. ed. II. ii. 163.—Cochinch.  
*nivea*, DC. Prod. ii. 406.—Bengal; Burma.  
*nova-guineensis*, Scheff. in Ann. Jard. Buitens. i. (1876) 18.—N. Guin.  
*paniculata*, Baker, in Journ. Linn. Soc. xx. (1883) 132.—Madag.  
*platycarpa*, DC. Prod. ii. 406.—Peruv.  
*platyphylla*, A. Gray, Bot. U. St. Expl. Exped. i. 443.—Ins. Pacif.  
*pruriens*, DC. Prod. ii. 405.—Amphig. trop.  
*prurita*, Hook. Bot. Mag. t. 4945 = *imbricata*.  
*prurita*, Hook. Bot. Misc. ii. (1831) 348 = *pruriens*.  
*psittacina*, Miers, in Proc. Roy. Hort. Soc. iv. (1864) 160.—N. Granat.  
*quadrialata*, Baker, in Oliver, Fl. Trop. Afr. ii. 186.—Afr. trop.  
*recta*, Buch.-Ham. in Wall. Cat. n. 5625 = *Vigna dolichoidea*.  
*rostrata*, Benth. in Mart. Fl. Bras. xv. i. 171.—Bras.  
*rutilans*, [Moq. & Sesse], ex DC. Prod. ii. 404 = *Canavalia obtusifolia*.  
*spuria*, Steud. Nom. ed. II. ii. 164.—Guiana.  
*stans*, Welw. ex Baker, in Oliver, Fl. Trop. Afr. ii. 187.—Afr. trop.  
*umbellata*, Salzm. ex Benth. in Mart. Fl. Bras. xv. i. 169 = *urens*.  
*urens*, Medic. in Vorles. Churpf. Phys. Ges. ii. (1787) 399; DC. Prod. ii. 405.—Am. austr.

## MUCUNA:—

*utilis*, Wall. ex Wight. Ic. ii. t. 80 = *pruriens*.  
*velutina*, Hassk. in Flora, xxv. (1842) ii. Beibl. 77 = *capitata*.  
*venenosa*, A. Murr. in Trans. Bot. Soc. Edinb. vi. (1860) 289.—Afr. trop.  
*virgata*, Desv. ex Steud. Nom. ed. II. ii. 164 = *Dolichos virgatus*.  
*volubilis*, Steud. l. c.—Ind. or.

**MUEHLENBECKIA**, Meissn. Gen. 316; Comm. 227 (1840). **POLYGONACEAE**, Benth. & Hook. f. iii. 101.

**CALACINUM**, Rafin. Fl. Tellur. ii. 38 (1836).  
**CONOBEA**, Bert. ex Steud. Nom. ed. II. i. 404 (1840).  
**KARKINETRON**, Rafin. Fl. Tellur. iii. 11 (1836).  
**SARCOGONUM**, G. Don, in Sweet, Hort. Brit. ed. III. 577 (1839).  
*adpressa*, Meissn. Gen. Comm. 227.—Austral.  
*australis*, Meissn. l. c.—N. Zel.  
*axillaris*, Walp. Ann. i. 552.—Austral.; N. Zel.  
*Benthamii*, Endl. Gen. Suppl. iv. 51 = *tamniifolia*.  
*chilensis*, Meissn. in DC. Prod. xiv. 148.—Chilli.  
*complexa*, Meissn. Gen. Comm. 227.—N. Zel.  
*Cunninghami*, F. Muell. Fragm. v. 91.—Austral.  
*ephedroides*, Hook. f. Fl. N. Zel. 211.—N. Zel.  
*flexuosa*, Meissn. in Lehm. Pl. Preiss. i. 624 = *adpressa*.  
*florulenta*, Meissn. in DC. Prod. xiv. 146 = *Cunninghami*.  
*gracillima*, Meissn. l. c. 145.—Austral.  
*Gunnii*, Walp. Ann. i. 552 = *adpressa*.  
*hastifolia*, F. Muell. ex Meissn. in DC. Prod. xiv. 146 = *adpressa*.  
*leptobotrya*, Meissn. l. c. 149.—Peruv.  
*parvifolia*, Meissn. in Linnæa, xxvi. (1853-55) 362 = *axillaris*.  
*peruviana*, Meissn. in DC. Prod. xiv. 150.—Peruv.  
*platyclados*, Meissn. in Bot. Zeit. xxii. (1865) 313.—Ins. Salomon.  
*polybotrya*, Meissn. in Lehm. Pl. Preiss. i. 623.—Austral.  
*polygonoides*, F. Muell. Fragm. v. 73.—Austral.  
*quadrangulata*, Endl. Gen. Suppl. iv. 51 = *tamniifolia*.  
*rhytocarya*, F. Muell. Fragm. v. 92.—Austral.  
*rupestris*, Wedd. in Ann. Sc. Nat. Sér. III. xiii. (1849) 256.—Bolivia.  
*sagittifolia*, Remy, in C. Gay, Fl. Chil. v. 274 = *chilensis*.  
*sagittifolia*, Meissn. Gen. Comm. 227.—Am. austr.  
*stenophylla*, F. Muell. Fragm. i. 138 = *polygonoides*.  
*tamniifolia*, Meissn. Gen. Comm. 227.—Mexic.  
*tilliaefolia*, Wedd. in Ann. Sc. Nat. Sér. III. xiii. (1849) 255.—Bolivia.  
*varians*, Meissn. in Bot. Zeit. x. (1852) 347.—Hab. 1  
*vulcanica*, Endl. Gen. Suppl. iv. 51 = *seq.*  
*vulcanica*, Meissn. in DC. Prod. xiv. 148.—Ecuador.

**MUEHLENBERGIA**, Schreb. Gen. 44 (1789) (Muhlenbergia). **GRAMINEAE**, Benth. & Hook. f. iii. 1143.

**CALYCODON**, Nutt. in Journ. Acad. Philad. N. S. i. (1847) 186.  
**CLOMENA**, Beauv. Agrost. 28. t. 7. f. 10 (1812).  
**DACTYLOGRAMMA**, Link. Hort. Berol. ii. 248 (1827).  
**DILEPYRUM**, Michx. Fl. Bor. Am. i. 40 (1803).  
**DIPLACHYRIUM**, Nees, in Flora. xi. (1828) 303.  
**PODOSAEMUM**, Kunth, in Mem. Mus. Par. ii. (1815) 72.  
**TOSAGRIS**, Beauv. Agrost. 29. t. 8. f. 3 (1812).  
**TRICHOCHLOA**, Beauv. l. c. t. 8. f. 2 (1812).  
**VASEYA**, Thurb. in Proc. Acad. Nat. Sc. Philad. (1863) 79.  
*acutifolia*, Fourn. ex Hemsl. Biol. Centr. Am. Bot. iii. 538.—Mexic.  
*adpersa*, Trin. in Mem. Acad. Ptersb. Sér. VI. vi. ii. (1845) 291.—Peruv.  
*affinis*, Trin. l. c. 301.—Mexic.  
*alpestris*, Trin. Gram. Unif. 194.—Sibir.  
*ambigua*, Torr. in Nicotlet, Rep. Hydrog. Basin Missis. (1843) 164.—Am. bor.  
*anemagrostoides*, Trin. ex Steud. Nom. ed. II. ii. 164 (Quid ?)—Amer.  
*angustata*, Kunth, Enum. Pl. i. 202.—Peruv.  
*anomala*, Fourn. ex Hemsl. Biol. Centr. Am. Bot. iii. 539.—Mexic.  
*arachnoides*, Trin. ex Steud. Nom. ed. II. i. 365; ii. 164 = *Cinna arundinacea*.  
*arenicola*, Buckl. in Prod. Acad. Sc. Philad. 1862 (1865) 91 = *gracillima*.  
*aristata*, Pers. Syn. i. 73.—Mexic.



## MUEHLENBERGIA :—

- aspera*, Trin. Gram. Unif. 193 = *Sporobolus asper*.  
*aspericaulis*, Nees, ex Steud. Nom. ed. II. ii. 164.—Hab. 1  
*baicalensis*, Trin. ex Turco. in Bull. Soc. Nat. Mosc. xxix. (1856) i. 21.—Sibir. baical.  
*Berlandieri*, Trin. in Mém. Acad. Pétersb. Sér. VI. vi. ii. (1845) 299.—Mexic.  
*Berteroniana*, Kunth, Rév. Gram. i. 64.—Ins. S. Doming.  
*Beyrichiana*, Kunth, l. c. 63 = *Periclema brasilianum*.  
*Botteri*, Fourn. ex Hemsl. Biol. Centr. Am. Bot. iii. 589.—Mexic.  
*Bourgaei*, Fourn. ex Hemsl. l. c.—Mexic.  
*Brachyelytrum*, Trin. in Mém. Acad. Pétersb. Sér. VI. vi. ii. (1845) 306 = *aristata*.  
*brachyphylla*, Nees, in Linnaea, xix. (1847) 690.—Mexic.  
*brasilensis*, Steud. Syn. Pl. Gram. 177.—Bras.  
*brevisetia*, Griseb. ex Hemsl. Biol. Centr. Am. Bot. iii. 539.—Mexic.  
*caespitosa*, Chapm. in Coult. Bot. Gaz. iii. (1878) 18.—Am. bor.  
*calamagrostidea*, Kunth, Rév. Gram. i. 63.—Mexic.  
*calycina*, Trin. Gram. Unif. 193 = *glomerata*.  
*capillaris*, Trin. l. c. 191.—Am. bor.; Mexic.  
*ciliata*, Trin. l. c. 193.—Mexic.  
*Cinna*, Trin. l. c. 191 = *Cinna arundinacea*.  
*ciurea*, Benth. Fl. Austral. vii. 575, err. typ. = *Dichelachne sciurea*.  
*clandestina*, Trin. l. c. 190 = *Sporobolus asper*.  
*Clomona*, Trin. l. c. 194.—Mexic.; Peruv.  
*comata*, Benth. ex Vasey, in Rep. Dep. Agric. (1881-82) 247. t. 5; et ex Coult. Man. Rocky Mt. Bot. 409.—Am. bor. occ.  
*composita*, Trin. ex Steud. Nom. ed. II. i. 40; ii. 164 = *Agrostis composita*.  
*crinita*, Trin. Gram. Unif. 193 = *Dichelachne crinita*.  
*debilis*, Trin. l. c.—Calif.; Mexic.  
*depauperata*, Scribn. in Coult. Bot. Gaz. ix. (1884) 187.—Arizona.  
*diffusa*, Willd. Sp. Pl. i. 320 = *Schreberi*.  
*distichophylla*, Kunth, Enum. Pl. i. 202.—Mexic.  
*distichophylla*, Munro, ex Vasey, Cat. Gram. U. St. 45, nomen = *Epicampe distichophylla*.  
*divaricata*, Hort. ex DC. Cat. Hort. Monsp. 93 = *Chaeturus fasciculatus*.  
*diversiglumis*, Trin. in Mém. Acad. Pétersb. Sér. VI. vi. ii. (1845) 298 = *Trinii*.  
*dubia*, Fourn. ex Hemsl. Biol. Centr. Am. Bot. iii. 540.—Mexic.  
*elegans*, Trin. Gram. Unif. 194.—Ecuador.  
*erecta*, F. & C. Presl, Rel. Haenk. i. 231.—Mexic.  
*erecta*, Schreb. Graes. ii. 139. t. 50 = *aristata*.  
*exilis*, Fourn. ex Hemsl. Biol. Centr. Am. Bot. iii. 540.—Mexic.  
*expansa*, Trin. in Mém. Acad. Pétersb. Sér. VI. vi. ii. (1845) 299.—Mexic.  
*fasciculata*, Trin. Gram. Unif. 192 = *rigida*.  
*filipes*, M. A. Curt. in Am. Journ. Sc. Ser. I. xlv. (1843) 83 = *capillaris*.  
*foliosa*, Trin. Gram. Unif. 190 = *mexicana*.  
*geniculata*, Nees, ex Steud. Syn. Pl. Gram. 178.—Reg. Himal.  
*glabrata*, Trin. Gram. Unif. 194.—Mexic.  
*glauca*, Nees, in Linnaea, xix. (1847) 689.—Mexic.  
*glomerata*, Trin. Gram. Unif. 191. t. 5. f. 10.—Am. bor.  
*gracilis*, Rupr. in Bull. Acad. Brux. ix. (1842) 229 = *quadridentata*.  
*gracilis*, Trin. Gram. Unif. 193.—Calif.; Mexic.  
*gracillima*, Torr. in Pacif. Rail. Rep. iv. 155.—Am. bor. occ.  
*gymnostyla*, Nees, Del. Sem. Hort. Vratisl. (1850) 3.—Hab. 1  
*hirtula*, Steud. Syn. Pl. Gram. 180.—Texas.  
*Huegelii*, Trin. in Mém. Acad. Pétersb. Sér. VI. vi. ii. (1845) 293.—Reg. Himal.  
*implicata*, Trin. Gram. Unif. 193.—Mexic.  
*interrupta*, Steud. Syn. Pl. Gram. 177 = *Apera interrupta*.  
*japonica*, Steud. l. c. 422.—Japon.  
*lateriflora*, Trin. Gram. Unif. 193 = *mexicana*.  
*Liebmanni*, Fourn. ex Hemsl. Biol. Centr. Am. Bot. iii. 541.—Mexic.  
*longisetia*, Benth. Pl. Hartw. 28 = *calamagrostidea*.  
*macrostachya*, Boj. Hort. Maurit. 367.—Madag.  
*Mertenii*, Trin. ex Steud. Nom. ed. II. ii. 164, nomen.—Hab. 1  
*mexicana*, Trin. Gram. Unif. 189.—Am. bor.

## MUEHLENBERGIA :—

- microsperma*, Trin. Gram. Unif. 193 = *debilis*.  
*mollisima*, Nees, in Hook. Lond. Journ. Bot. ii. (1843) 414 = *Dichelachne crinita*.  
*monticola*, Buckl. in Proc. Acad. Sc. Philad. 1862 (1863) 91 = *sylvatica*.  
*mucronata*, Trin. Gram. Unif. 194.—Mexic.  
*multiflora*, Beauv. Agrost. 168 (Index) = *Schreberi*.  
*nana*, Benth. Pl. Hartw. 202 = *M. Clomona*.  
*nardifolia*, Griseb. in Goett. Abb. xxiv. (1879) 294.—Reg. Argent.  
*pauciflora*, Buckl. in Proc. Acad. Sc. Philad. 1862 (1863) 91.—Texas.  
*pendula*, Bong. Veget. Sitch. 172 = *Cinna arundinacea*.  
*peruviana*, Steud. Nom. ed. II. i. 41 = *M. Clomona*.  
*phragmitoides*, Griseb. in Goett. Abb. xix. (1874) 255.—Reg. Argent.  
*Polypogon*, Trin. Gram. Unif. 193 = *capillaris*.  
*pungens*, Thurb. in Proc. Acad. Sc. Philad. 1863 (1864) 78.—Am. bor. occ.  
*purpurea*, Nutt. in Journ. Acad. Philad. N. S. i. (1847) 186 = *debilis*.  
*pusilla*, Steud. Syn. Pl. Gram. 177 = *M. Clomona*.  
*quadridentata*, Trin. Gram. Unif. 194.—Mexic.  
*rara*, Trin. l. c. 193 = *Agrostis rara*.  
*rariflora*, Hook. f. Fl. Antarct. 371. t. 181 = *Stipa rariflora*.  
*rigida*, Trin. Gram. Unif. 194.—Mexic.  
*rupestris*, Steud. in Lechl. Berb. Am. Austr. 56.—Peruv.  
*scabra*, Trin. & Rupr. in Mém. Acad. Pétersb. Sér. VI. v. Sc. Nat. (1842) 183 = *Aristida scabra*.  
*scabra*, S. Wats. in Proc. Am. Acad. xviii. (1882-83) 174.—Mexic.  
*Schaffneri*, Fourn. ex Hemsl. Biol. Centr. Am. Bot. iii. 542.—Mexic.  
*Schreberi*, F. Gmel. Syst. 171.—Am. bor.  
*sciurea*, Trin. Gram. Unif. 193 = *Dichelachne sciurea*.  
*setarioides*, Fourn. ex Hemsl. Biol. Centr. Am. Bot. iii. 542.—Mexic.  
*setifolia*, Coult. Bot. Gaz. vii. (1882) 92.—Am. bor.  
*setosa*, Trin. Gram. Unif. 193 = *glomerata*.  
*Sieberiana*, Trin. ex Hook. f. Handb. N. Zeal. Fl. 326 = *Dichelachne sciurea*.  
*simplex*, Kunth, Rév. Gram. i. 64 = *Polypogon maritimus* ?  
*sobolifera*, Trin. Gram. Unif. 189.—Am. bor.  
*spicata*, Kunth, Rév. Gram. i. 64.—Bras.  
*Spica-venti*, Trin. in Mém. Acad. Pétersb. Sér. VI. vi. ii. (1845) 285 = *Apera Spica-venti*.  
*spiciformis*, Trin. l. c. 288.—Mexic.  
*Sprengelii*, Trin. Gram. Unif. 189 = *tenuifolia*.  
*stipoides*, Trin. l. c. 194.—Mexic.; Ecuador.  
*stricta*, Kunth, Enum. Pl. i. 202 = *capillaris*.  
*subalpina*, Vasey, Cat. Gram. U. St. 40.—Am. bor.  
*subtilis*, Nees, in Linnaea, xix. (1847) 689.—Mexic.  
*sylvatica*, Torr. & Gray, ex Trin. in Mém. Acad. Pétersb. Sér. VI. vi. ii. (1845) 292.—Am. bor.  
*tenella*, Rupr. in Bull. Acad. Brux. ix. (1842) 230 = *exilis*.  
*tenella*, Trin. Gram. Unif. 193.—Mexic.  
*tenuifolia*, Trin. l. c.—Mexic.  
*tenuis*, Trin. & Rupr. in Mém. Acad. Pétersb. Sér. VI. v. Sc. Nat. (1842) 183 = *Aristida tenuis*.  
*tenuissima*, Kunth, Enum. Pl. i. 198.—Am. centr.  
*texana*, Buckl. in Proc. Acad. Sc. Philad. 1862 (1863) 91 = *Sporobolus ramulosus*.  
*texana*, Thurb. ex Coult. Man. Rocky Mt. Bot. 410.—Am. bor. occ.  
*trichodes*, Steud. Syn. Pl. Gram. 177.—Am. austr.  
*trichopodes*, Chapm. Fl. S. U. St. 553 = *affinis*.  
*Trinii*, Fourn. ex Hemsl. Biol. Centr. Am. Bot. iii. 543.—Mexic.  
*virescens*, Trin. Gram. Unif. 193.—Mexic.  
*viridissima*, Nees, ex Steud. Syn. Pl. Gram. 178.—Ind or.  
*viridissima*, Nees, ex Trin. in Mém. Acad. Pétersb. Sér. VI. vi. ii. (1845) 293 = *sylvatica*.  
*Willdenowii*, Trin. Gram. Unif. 188. t. 5. f. 3.—Am. bor.  
*Wrightii*, Vasey, ex Coult. Man. Rocky Mt. Bot. 409.—Am. bor. occ.

MUELLERA, Linn. f. Suppl. 53 (1781). LEGU-MINOSAE, Benth. & Hook. f. i. 550.  
 COULBLANDIA, Anbl. Pl. Gu. ii. 937. t. 356 (1775).  
 CYANOBOTRYS, Zucc. in Abh. Akad. Muench. iv. ii. (1845) 28 (Pl. Nov. Fasc. v. 30. t. 5).  
 MULLERA, Jusq. Gen. 352 (1789).

## MUELLERA :—

- mexicana*, Benth. in Journ. Linn. Soc. iv. (1860) Suppl. 117.—Mexic.  
*moniliformis*, Linn. f. Suppl. 53.—Nicaragua.  
*verrucosa*, Herb. Mus. Par. ex DC. Prod. ii. 353 = *Bremontiera Ammoxylon*.  
*verrucosa*, Pers. Syn. ii. 311 = *Ormocarpum verrucosum*.
- MUELLERARGIA, Cogn. in DC. Monog. Phan. iii. 630 (1861). CUCURBITACEAE.  
*timorensis*, Cogn. l. c.—Ins. Timor.
- MUENCHAUSIA, Scop. Introd. 220 (1777) = seq.
- MUENCHHAUSIA, Murr. Syst. ed. XIII. 581 (1774) = MUNCHHAUSIA, Linn. = *Lagerstroemia*, Linn. (Lythrar.).
- MUENTERIA, Seem. Journ. Bot. iii. (1865) 329. tt. 35, 36 = *Dolichandrone*, Fenzl (Bignon.).  
*lutea*, Seem. l. c. viii. (1870) 211 = *D. lutea*.  
*puberula*, Seem. l. c. 339.—Afr. trop.  
*stenocarpa*, Seem. l. c. iii. (1865) 329.—Afr. trop.  
*tomentosa*, Seem. l. c. 330 = *D. tomentosa*.  
*sansibarica*, Seem. l. c. viii. (1870) 339.—Afr. trop.
- MUENTERIA, Walp. Rep. v. 398 (1846) = *Picraena*, Lindl. (Simarub.).  
*excelsa*, Walp. l. c. = *P. excelsa*.
- MUHLBERGIA, Schreb. Gen. 44 (1789) = Muehlenbergia, Schreb. (Gramin.).
- MULLIA, S. Wats. in Proc. Am. Acad. xiv. (1879) 235. LILIACEAE, Benth. & Hook. f. iii. 801.  
*maritima*, S. Wats. in Proc. Am. Acad. xiv. (1879) 235.—Calif.
- MUKIA, Arn. in Hook. Journ. Bot. iii. (1841) 276 = *Melothria*, Linn. (Cucurb.).  
*althaeoides*, M. Roem. Syn. Pepon. 47 = *Mel. maderaspatana*.  
*leiosperma*, Wight, in Ann. & Mag. Nat. Hist. Ser. I. viii. (1842) 268 = *Mel. leiosperma*.  
*maderaspatana*, M. Roem. Syn. Pepon. 47 = *Mel. maderaspatana*.  
*micrantha*, F. Muell. Fragm. ii. 180 = *Mel. Muelleri*.  
*Rottleri*, M. Roem. Syn. Pepon. 47 = *Mel. maderaspatana*.  
*scabrella*, Arn. in Hook. Journ. Bot. iii. (1841) 276 = *Mel. maderaspatana*.
- MULDERA, Miq. in Bull. Néerl. (1839) 448; et Comm. Phyt. 34 (1840) = *Piper*, Linn.  
*baccata*, Miq. Syst. Pip. 341 = *P. baccatum*.  
*cordata*, Miq. Pl. Jungh. 17 = *P. ungaramense*.  
*diandra*, Thw. Enum. Pl. Zeyl. 428 = *P. trineuron*.  
*firma*, Miq. in Ann. Mus. Bot. Lugd. Bat. i. 140 = *P. firmum*.  
*galeata*, Miq. in Hook. Lond. Journ. Bot. v. (1846) 557 = *P. galeatum*.  
*multinervis*, Miq. l. c. 558 = *P. nigrum*.  
*recurva*, Miq. Syst. Pip. 342 = *P. recurvum*.  
*recurva*, Zoll. Syst. Verz. Arch. Ind. 84 = *P. baccatum*.  
*trichostachya*, Miq. in Hook. Lond. Journ. Bot. v. (1846) 556 = *P. trichostachyon*.  
*Wightiana*, Miq. l. c. 557 = *P. galeatum*, *nigrum*.
- MULGEDIUM, Cass. in Dict. Sc. Nat. xxxiii. 296 (1824) = *Lactuca*, Tourn. (Compos.).  
*abietinum*, Boiss. & Bal. ex Boiss. Fl. Orient. iii. 802.—As. Min.  
*acuminatum*, DC. Prod. vii. 250 = *L. acuminata*.  
*albanum*, DC. l. c. 249 = *L. racemosa*.  
*alpinum*, Less. Syn. Comp. 142 = *L. alpina*.  
*armeniaceum*, Boiss. Fl. Orient. iii. 800 = *L. racemosa*.  
*auereum*, Sch. Bip. ex Vis. in Mem. Ist. Venet. xv. (1870) 7 = *L. sonchifolia*.  
*Aurora*, Sch. Bip. ex Nym. Consp. 433 = *L. tatarica*.  
*azureum*, DC. Prod. vii. 248.—Sibir. altaic.  
*Bourgaei*, Boiss. ex Boiss. Fl. Orient. iii. 801.—As. Min.  
*calciaefolium*, DC. Prod. vii. 250.—Reg. Caucis.  
*crassicaule*, Trautv. in Bull. Soc. Nat. Mosc. xxxix. (1866) t. 390.—As. centr.  
*cyaneum*, DC. Prod. vii. 249 = *L. hastata*.  
*decipiens*, Hook. f. & Thoms. ex C. B. Clarke, Comp. Ind. 266 = *L. decipiens*.



## MULGEDIUM:—

- divaricatum*, Nutt. in Trans. Am. Phil. Soc. N. S. vii. (1841) 442.—Am. bor.  
*djimitense*, Boiss. Fl. Orient. iii. 800 = seq.  
*dshimilense*, C. Koch, in Linnaea, xxiii. (1850) 669 = *Lactuca racemosa*.  
*dubium*, C. Koch, l. c. 670.—As. Min.  
*fissifolium*, Steud. Nom. ed. II. ii. 165.—Sibir.  
*floridanum*, DC. Prod. vii. 249 = *L. floridana*.  
*glabrum*, C. Koch, in Linnaea, xxiii. (1850) 668 = *L. macrophylla*.  
*grande*, C. Koch, l. c. xvii. (1843) 279 = *L. macrophylla*.  
*hastatum*, Less. Syn. Comp. 142 = *Prenanthes alata*.  
*heterophyllum*, Nutt. in Trans. Am. Phil. Soc. N. S. vii. (1841) 441 = *L. pulchella*.  
*hispidum*, DC. Prod. vii. 250.—Sibiria.  
*integrifolium*, Cass. in Dict. Sc. Nat. xxxiii. 298 = *L. canadensis*.  
*kamtschaticum*, Ledeb. in Denkschr. Bot. Ges. Regensb. iii. (1841) 65.—Kamtschat.  
*laevigatum*, DC. Prod. vii. 249 = *L. macrorhiza*.  
*lasticum*, Boiss. & Bal. in Boiss. Fl. Orient. iii. 801 = *acaliaefolium*.  
*Lessertianum*, DC. Prod. vii. 251 = *L. Lessertiana*.  
*leucophaeum*, DC. l. c. 250 = alpina.  
*lyratum*, Cass. in Dict. Sc. Nat. xxxiii. 297 = *L. floridana*.  
*macranthum*, Hook. f. & Thoms. ex C. B. Clarke, Comp. Ind. 267 = *L. macrantha*.  
*macrophyllum*, DC. Prod. vii. 248 = *L. macrophylla*.  
*macrorhizum*, Royle, Illustr. Bot. Himal. t. 61. f. 1 = *L. macrorhiza*.  
*multiflorum*, DC. Prod. vii. 249 = *L. alpina*.  
*neilgherrense*, Wight, Ic. t. 1144 = *L. hastata*.  
*Pancitii*, Vis. in Mem. Inst. Venet. ix. (1860) 173.—Europ. austr.  
*petiolatum*, C. Koch, in Linnaea, xvii. (1843) 279 = *acaliaefolium*.  
*Plumieri*, DC. Prod. vii. 248 = *L. Plumieri*.  
*ponticum*, Boiss. in Ann. Sc. Nat. Sér. II. iv. (1854) 248. t. 2 = *acaliaefolium*.  
*prenanthoides*, DC. Prod. vii. 248.—Reg. Caucas.  
*pulchellum*, G. Don, in Sweet, Hort. Brit. ed. III. 418 = *L. pulchella*.  
*rapunculoides*, DC. Prod. vii. 249 = *L. rapunculoides*.  
*robustum*, DC. l. c. 250 = *L. hastata*.  
*rostratum*, Sch. Bip. in Zoll. Syst. Verz. Ind. Archip. 125 = *L. gracilliflora*.  
*runcinatum*, Cass. in Dict. Sc. Nat. xxxiii. 296 = *L. tatarica*.  
*sagittatum*, Royle, Illustr. Bot. Himal. 252. t. 61. f. 2 = *L. longifolia*.  
*salicifolium*, C. Koch, in Linnaea, xxiii. (1850) 669.—Armenia.  
*sibiricum*, Less. Syn. Comp. 142 = *L. sibirica*.  
*sonchifolium*, Vis. & Panc. in Mem. Ist. Venet. xv. (1870) 5 = *L. tatarica*.  
*tataricum*, DC. Prod. vii. 248 = *L. tatarica*.  
*thianshanicum*, Regel & Schmalh. in Act. Hort. Petrop. vi. (1879) 329.—As. centr.

## MULINUM, Pers. Syn. i. 309 (1805). UMBELLIFERAE, Benth. &amp; Hook. f. i. 877.

- acaule*, Pers. Syn. i. 309 = *Laretia acaulis*.  
*albovaginatatum*, Gill. & Hook. in Hook. Bot. Misc. i. (1830) 328.—Chili.  
*angulatum*, DC. Prod. iv. 80 (= *Poa coriacea*).—Chili.  
*axilliflorum*, Griseb. in Goett. Abh. xix. (1874) 154.—Reg. Argent.  
*crassifolium*, Phil. Fl. Atac. 24.—Chili.  
*cryptanthum*, Clos, in C. Gay, Fl. Chil. iii. 90.—Chili.  
*cuneatum*, Hook. & Arn. Bot. Beech. Voy. 26.—Chili.  
*Dipterygia*, DC. Prod. iv. 80 = *Asteriscium polycephalum*.  
*Echegarayi*, Hieron. in Bol. Acad. Nac. Córdoba, iv. (1881) 27.—Reg. Argent.  
*Echinus*, DC. Prod. iv. 79 = *ulicinum*.  
*hirsutum*, Meyen, ex Walp. in Nov. Act. Nat. Cur. xix. Suppl. i. (1843) 346 = *Bowlesia multiradiata*.  
*integrifolium*, Hieron. in Bol. Acad. Nac. Córdoba, iv. (1881) 28.—Reg. Argent.  
*isatidicarpum*, DC. Prod. iv. 80 = *Asteriscium isatidicarpum*.  
*laxum*, Phil. in Linnaea, xxxiii. (1864-65) 90.—Chili.

## MULINUM:—

- leoninum*, Lor. in Roca, Exped. Rio-Negro, ii. 222.—Patagon.  
*microphyllum*, Pers. Syn. i. 309.—Am. austr.  
*proliferum*, Pers. l. c.—Am. austr.  
*saniculaefolium*, Spreng. Umbell. Prod. 15 = *Diposis saniculaefolia*.  
*spinosa*, Pers. Syn. i. 309.—Chili.  
*triacanthum*, Griseb. in Goett. Abh. xix. (1874) 154.—Reg. Argent.  
*ulicinum*, Gill. & Hook. in Hook. Bot. Misc. i. (1830) 328. t. 64.—Chili.

MULLERA, Juss. Gen. 352 (1789) = **Muelleria**, Linn. f. (Legumin.).

- MUNBYA*, Boiss. Diagn. Ser. I. xi. 114 (1849 = **Macrotomia**, DC. (Borag.).  
*Cephalotes*, Boiss. l. c. 116 = *Macrotomia Cephalotes*.  
*conglobata*, Boiss. l. c. = *Macrotomia Cephalotes*.  
*cyanochroa*, Boiss. l. c. 115 = *Macrotomia perennis*.  
*densiflora*, Boiss. l. c. 116.—Songaria.  
*perennis*, Boiss. l. c. 115 = *Macrotomia perennis*.

## MUNBYA, Pomel, Mat. Fl. Atl. 8 (1860). LEGUMINOSAE.

- LAMOTTEA*, Pomel, in Bull. Soc. Bot. Fr. xvii. (1870) 235.  
*plicata*, Pomel, Mat. Fl. Atl. 9.—Alger.  
*polystachya*, Pomel, l. c.—Alger.

MUNCHAUSIA, Linn. Mant. ii. 153 (1771) = **Lagerstroemia**, Linn. (Lythrar.).

- ovata*, Jaume St. Hil. Expos. ii. 176 = *L. hirsuta*.  
*speciosa*, Linn. Mant. ii. 243; et ex Muench. Hausv. i. 357 = *L. Flos-reginae*.

## MUNCHHAUSIA, Murr. Prod. Gotting. Praef. (1770) = praec.

MUNCHUSIA, Heist. ex Rafin. Sylva Tellur. 115 (1838) = **Hibiscus**, Linn. (Malvac.).

- tomentosa*, Rafin. l. c. = *H. clypeatus*.

## MUNDTIA, H. B. &amp; K. Nov. Gen. et Sp. v. 392, in adnot. (1821) (Mundtia); Harv. in Harv. &amp; Sond. Fl. Cap. i. 95 (1859-60). POLYGALEAE, Benth. &amp; Hook. f. i. 137.

- NYLANDTIA*, Dum. Comm. Bot. 31 (1822).  
*VASCOA*, DC. Prod. i. 337, in obs. (1824).  
*albiflora*, Eckl. & Zeyh. Enum. 29 = *spinosa*.  
*brasilensis*, A. St. Hil. Fl. Bras. Mer. ii. 58. t. 92 = *Acanthocladus brasiliensis*.  
*Candolleana*, Walp. Rep. ii. 769 = *Muraltia DeCandollei*.  
*desertorum*, Eckl. & Zeyh. Enum. 30 = *Muraltia juniperifolia*.  
*glauca*, Eckl. & Zeyh. l. c. = *spinosa*.  
*heterophylla*, Walp. Rep. ii. 769 = *Muraltia ononidifolia*.  
*Kraussiana*, Walp. l. c. = *Muraltia Kraussiana*.  
*montana*, Eckl. & Zeyh. Enum. 30 = *spinosa*.  
*scoparia*, Eckl. & Zeyh. l. c. = *spinosa*.  
*spinosa*, DC. Prod. i. 338.—Afr. austr.  
*tabularis*, Eckl. & Zeyh. Enum. 29 = *spinosa*.

MUNDUBI, Adans. Fam. ii. 323 (1763) = **Arachis**, Linn. (Legumin.).

- MUNDULEA*, Benth. in Miq. Pl. Jungh. ii. 248 (1852).  
**LEGUMINOSAE**, Benth. & Hook. f. i. 497.  
*ambatoana*, Baill. in Bull. Soc. Linn. Par. i. (1883) 390.—Madag.  
*ambongoensis*, Baill. l. c. 391.—Madag.  
*antanosarum*, Baill. l. c. 390.—Madag.  
*densicoma*, Baill. l. c. 391.—Madag.  
*Grandidieri*, Baill. l. c. 390.—Madag.  
*Hookeri*, Baill. l. c. 389.—Madag.  
*Milletii*, Benth. in Miq. Pl. Jungh. 249.—China.  
*pauciflora*, Baker, in Journ. Bot. xx. (1882) 68.—Madag.  
*pulchra*, Benth. in Miq. Pl. Jungh. 248 = *Millettia pulchra*.  
*revoluta*, Baker, in Journ. Linn. Soc. xx. (1883) 129.—Madag.  
*Richardiana*, Baill. in Bull. Soc. Linn. Par. i. (1883) 389.—Madag.

## MUNDULEA:—

- suberosa*, Benth. in Miq. Pl. Jungh. 248.—Afr. trop.  
*Telfairii*, Baker, in Journ. Bot. xx. (1882) 69.—Madag.  
*tullearensis*, Baill. in Bull. Soc. Linn. Par. i. (1883) 390.—Madag.

MUNGOS, Adans. Fam. ii. 225 (1763) = **Ophiorrhiza**, Linn. (Rubiac.).MUNNICKIA, Reichb. Consp. 85 (1828) = **Bragantia**, Lour. (Aristol.).MUNNICKSIA, Dennst. Schlus. Hort. Malab. 27 (1818) = **Hydnocarpus**, Gaertn. (Bixin.).

- laurifolia*, Dennst. l. c. = *H. Wightiana*.

MUNNOZIA, Ruiz & Pav. Prod. Fl. Per. 108. t. 23 (1794) = **Liabum**, Adans. (Compos.).

- corymbosa*, Ruiz & Pav. Syst. Veg. 195 = *L. corymbosum*.  
*lanceolata*, Ruiz & Pav. l. c. 196 = *L. lanceolatum*.  
*sagittata*, Wedd. Chlor. And. i. 211 = *L. sagittatum*.  
*Senecionidis*, Benth. Pl. Hartw. 134.—Ecuador.  
*trinervis*, Ruiz & Pav. Syst. Veg. 195 = *L. trinerve*.  
*venosissima*, Ruiz & Pav. l. c. = *L. venosissimum*.

## MUNROA, Torr. in Pacif. Rail. Rep. iv. 158 (1856) (Monroa). GRAMINEAE, Benth. &amp; Hook. f. iii. 1180.

- MONROA*, Torr. l. c. (1856), errore, et auct. plur. argentina, Griseb. in Goett. Abh. xxiv. (1879) 300.—Reg. Argent.  
*mendocina*, Phil. Sert. Mend. Alt. 52.—Chili.  
*squarrosa*, Torr. in Pacif. Rail. Rep. iv. 158.—N. Mexic.

## MUNRONIA, Wight, Illustr. i. 147. t. 54 (1839). MELIACEAE, Benth. &amp; Hook. f. i. 331.

- javanica*, Benn. Pl. Fav. Rar. i. 176.—Java.  
*neilgherica*, Wight, Illustr. i. 147. t. 54 = *Wallichii*.  
*pumila*, Wight, Ic. i. t. 91.—Ind. or.  
*timoriensis*, Baill. Adansonia, xi. (1874) 266.—Ins. Timor.  
*Wallichii*, Wight, Illustr. i. 117.—Ind. or.

MUNROZIA, Steud. Nom. ed. II. ii. 166 (1841), sphalm. = **MUNNOZIA**, Ruiz & Pav. = **Liabum**, Adans. (Compos.).

## MUNTINGIA, Plum. ex Linn. Syst. ed. I (1735). TILIACEAE, Benth. &amp; Hook. f. i. 236.

- Calabura*, Linn. Sp. 509.—Ind. occ.  
*glabra*, Spreng. Syst. ii. 592.—Bras.  
*rosea*, Karst. Fl. Columb. ii. 55. t. 128.—N. Granat.

MUNYCHIA, Cass. in Dict. Sc. Nat. xxxvii. 483 (1825) = **Felicis**, Cass. (Compos.).

- brachyglossa*, Cass. l. c. = *Aster Cymbalariae*.  
*Cymbalariae*, Nees, Gen. & Sp. Ast. 218 = *Aster Cymbalariae*.  
*cymbalioides*, DC. Prod. v. 223 = *Aster Candollei*.  
*hirsuta*, DC. l. c. 222 = *Aster hirsutus*.

MURALTA, Adans. Fam. ii. 460 (1763) = **Clematis**, Tourn. (Ranunc.).

## MURALTIA, Neck. Elem. iii. 62 (1790). POLYGALEAE, Benth. &amp; Hook. f. i. 137.

- HEISTERIA**, Linn. Gen. ed. I. 350 (1737), nomen prius.  
*acerosa*, Harv. in Harv. & Sond. Fl. Cap. i. Add. 20<sup>a</sup>.—Afr. austr.  
*neicularis*, Harv. l. c. 102.—Afr. austr.  
*acipetala*, Harv. l. c. 101.—Afr. austr.  
*affinis*, Harv. l. c. 102 = *longicuspis*.  
*alopeuroides*, DC. Prod. i. 335.—Afr. austr.  
*alopeuroides*, Eckl. & Zeyh. Enum. 26 = *squarrosa*.  
*angulosa*, Spreng. ex Turcz. in Bull. Soc. Nat. Mosc. xxvii. (1854) ii. 356.—Afr. austr.  
*anthospermifolia*, Eckl. & Zeyh. Enum. 26.—Afr. austr.  
*aspalatha*, DC. Prod. i. 336 = *phylicoides*.  
*asparagifolia*, Eckl. & Zeyh. Enum. 28.—Afr. austr.  
*aspera*, Lehm. ex Eckl. & Zeyh. l. c. 25 = *thymifolia*.



**MURALTIA** :—

- Beiliana, *Harv. in Harv. & Sond. Fl. Cap.* i. 111.—Afr. austr.  
 brevicornu, *DC. Prod.* i. 337.—Afr. austr.  
 brevicornu, *E. Mey. in Drège, Zwei Pfl. Docum.* 203 = striata.  
 brevifolia, *DC. Prod.* i. 335 = thymifolia.  
 brevifolia, *Eckl. & Zeyh. Enum.* 29 = obovata.  
 Burchellii, *Eckl. & Zeyh. l. c.* 27 = alopecuroides.  
 Burmanni, *DC. Prod.* i. 337.—Afr. austr.  
 Burmanni, *Eckl. & Zeyh. Enum.* 25 = saturoioides.  
 calycina, *Harv. in Harv. & Sond. Fl. Cap.* i. 101.—Afr. austr.  
 Candolleana, *Meissn. in Hook. Lond. Journ. Bot.* i. (1842) 471 = De-Candollei.  
 Candollei, *Harv. in Harv. & Sond. Fl. Cap.* i. 10 = De-Candollei.  
 carnosa, *E. Mey. in Drège, Zwei Pfl. Docum.* 203, nomen; et *ex Harv. & Sond. Fl. Cap.* i. 111.—Afr. austr.  
 ciliaris, *DC. Prod.* i. 336.—Afr. austr.  
 ciliaris, *Eckl. & Zeyh. Enum.* 27 = incompta.  
 ciliatis, *Sieber, ex Harv. & Sond. Fl. Cap.* i. 106 = phylloides.  
 cliffortiaefolia, *Eckl. & Zeyh. Enum.* 25.—Afr. austr.  
 condensata, *Turcz. in Bull. Soc. Nat. Mosc.* xxvii. (1854) ii. 354.—Afr. austr.  
 conferta, *DC. Prod.* i. 335 = saturoioides.  
 conferta, *Hochst. ex Harv. & Sond. Fl. Cap.* i. 108 = lancifolia.  
 conferta, *E. Mey. in Drège, Zwei Pfl. Docum.* 203 = M. Heisteria.  
 crassifolia, *Harv. in Harv. & Sond. Fl. Cap.* i. 112.—Afr. austr.  
 De-Candollei, *Eckl. & Zeyh. Enum.* 27.—Afr. austr.  
 depressa, *Burch. ex DC. Prod.* i. 336.—Afr. austr.  
 depressa, *E. Mey. in Drège, Zwei Pfl. Docum.* 203 = mixta.  
 diffusa, *Burch. ex DC. Prod.* i. 336 = stipulacea.  
 divaricata, *Eckl. & Zeyh. Enum.* 28.—Afr. austr.  
 Dregei, *Harv. in Harv. & Sond. Fl. Cap.* i. 108.—Afr. austr.  
 Dregei, *Presl, Bot. Bemerk.* 17 = squarrosa.  
 dumosa, *DC. Prod.* i. 337.—Afr. austr.  
 ericaefolia, *DC. l. c.* 336.—Afr. austr.  
 ericaefolia, *Eckl. & Zeyh. Enum.* 28 = divaricata.  
 ericaefolia, *Pappe, ex Harv. & Sond. Fl. Cap.* i. 101 = saturoioides.  
 ericifolia, *E. Mey. in Drège, Zwei Pfl. Docum.* 203 = saturoioides.  
 fasciculata, *DC. Prod.* i. 337.—Afr. austr.  
 fasciculata, *Eckl. & Zeyh. Enum.* 27 = ciliaris.  
 filiformis, *DC. Prod.* i. 337.—Afr. austr.  
 hamata, *E. Mey. in Drège, Zwei Pfl. Docum.* 203 = macrocarpa.  
 Heisteria, *DC. Prod.* i. 335.—Afr. austr.  
 heterophylla, *E. Mey. in Drège, Zwei Pfl. Docum.* 203 = ononidifolia.  
 humilis, *DC. Prod.* i. 337.—Afr. austr.  
 incompta, *E. Mey. in Drège, Zwei Pfl. Docum.* 203, nomen; et *ex Harv. & Sond. Fl. Cap.* i. 107.—Afr. austr.  
 juniperifolia, *DC. Prod.* i. 336.—Afr. austr.  
 juniperifolia, *Eckl. & Zeyh. Enum.* 26 = ericaefolia.  
 Kraussiana, *Meissn. in Hook. Lond. Journ. Bot.* i. (1842) 473.—Afr. austr.  
 lancifolia, *Harv. in Harv. & Sond. Fl. Cap.* i. 108.—Afr. austr.  
 lancifolia, *Eckl. & Zeyh. Enum.* 27.—Afr. austr.  
 laxa, *DC. Prod.* i. 337.—Afr. austr.  
 laxa, *Eckl. & Zeyh. Enum.* 29 = divaricata.  
 laxa, *E. Mey. in Drège, Zwei Pfl. Docum.* 203 = Dregei.  
 leptorhiza, *Turcz. in Bull. Soc. Nat. Mosc.* xxvii. (1854) ii. 356.—Afr. austr.  
 linifolia, *Harv. in Harv. & Sond. Fl. Cap.* i. 111 = angulosa.  
 linophylla, *Burch. ex DC. Prod.* i. 336 = filiformis.  
 longicaulis, *Turcz. in Bull. Soc. Nat. Mosc.* xxvii. (1854) ii. 355.—Afr. austr.  
 lycopodioides, *Hassk. in Miq. Ann. Mus. Bot. Lugd. Bat.* i. 132.—Afr. austr.  
 macrocarpa, *Lehm. ex Eckl. & Zeyh. Enum.* 26.—Afr. austr.  
 macroceras, *Burch. ex DC. Prod.* i. 336.—Afr. austr.  
 macroceratia, *St. Lag. in Ann. Soc. Bot. Lyon.* vii. (1880) 130 = praec.  
 macropetala, *Harv. in Harv. & Sond. Fl. Cap.* i. 100.—Afr. austr.

**MURALTIA** :—

- marifolia, *Eckl. & Zeyh. Enum.* 28 = serpylloides.  
 metalasiaefolia, *Eckl. & Zeyh. l. c.* 26 = rubacea.  
 micrantha, *A. Dietr. in Otto & Dietr. Allg. Gartens.* ii. (1834) 122.—Afr. austr.  
 micrantha, *Eckl. & Zeyh. Enum.* 28 = stipulacea.  
 mixta, *DC. Prod.* i. 336.—Afr. austr.  
 mixta, *E. Mey. in Drège, Zwei Pfl. Docum.* 203, partim = longicaulis.  
 obovata, *DC. Prod.* i. 337.—Afr. austr.  
 obovata, *Eckl. & Zeyh. Enum.* 29 = organoides.  
 ononidifolia, *Eckl. & Zeyh. l. c.* 25.—Afr. austr.  
 organoides, *Presl, Bot. Bemerk.* 16.—Afr. austr.  
 Pappiana, *Harv. in Harv. & Sond. Fl. Cap.* i. 106.—Afr. austr.  
 parviflora, *DC. Prod.* i. 337.—Am.  
 pauciflora, *DC. l. c.*—Afr. austr.  
 phylloides, *DC. l. c.*—Afr. austr.  
 pilosa, *DC. l. c.*—Afr. austr.  
 Poirerii, *DC. l. c.*—Afr. austr.  
 pubescens, *DC. l. c.* 336.—Afr. austr.  
 reticulata, *Harv. in Harv. & Sond. Fl. Cap.* i. 109 = organoides.  
 rigida, *E. Mey. in Drège, Zwei Pfl. Docum.* 203, nomen; et *ex Turcz. in Bull. Soc. Nat. Mosc.* xxvii. (1854) ii. 357.—Afr. austr.  
 rubacea, *Eckl. & Zeyh. Enum.* 26.—Afr. austr.  
 rubicunda, *Turcz. in Bull. Soc. Nat. Mosc.* xxvii. (1854) ii. 354 = dumosa.  
 rupestris, *Pappe, ex Harv. & Sond. Fl. Cap.* i. 107 = pubescens.  
 ruscifolia, *Eckl. & Zeyh. Enum.* 25 = squarrosa.  
 saturoioides, *Burch. ex DC. Prod.* i. 336.—Afr. austr.  
 serpyllifolia, *G. Don, Gen. Syst.* i. 364 = seq.  
 serpylloides, *DC. Prod.* i. 335.—Afr. austr.  
 serpylloides, *Eckl. & Zeyh. Enum.* 25 = thymifolia.  
 sprengelioides, *Burch. ex DC. Prod.* i. 336 = juniperifolia.  
 sprengelioides, *Eckl. & Zeyh. Enum.* 26 = ericaefolia.  
 sprengelioides, *Turcz. in Bull. Soc. Nat. Mosc.* xxvii. (1854) ii. 357 = Beiliana.  
 squarrosa, *DC. Prod.* i. 335.—Afr. austr.  
 squarrosa, *Eckl. & Zeyh. Enum.* 27 = alopecuroides.  
 squarrosa, *Sieber, ex Presl, Bot. Bemerk.* 16 = stipulacea.  
 stipulacea, *Andr. Bot. Rep.* t. 363 = macropetala.  
 stipulacea, *Burch. ex DC. Prod.* i. 336.—Afr. austr.  
 stipulacea, *Eckl. & Zeyh. Enum.* 25 = dumosa.  
 striata, *DC. Prod.* i. 337.—Afr. austr.  
 striata, *Eckl. & Zeyh. Enum.* 29 = angulosa.  
 sulcata, *Harv. in Harv. & Sond. Fl. Cap.* i. 113 = leptorhiza.  
 tenuifolia, *DC. Prod.* i. 336.—Afr. austr.  
 tenuifolia, *Meissn. in Hook. Lond. Journ. Bot.* i. (1842) 474 = lancifolia.  
 Thunbergii, *Eckl. & Zeyh. Enum.* 26 = phylloides.  
 thymifolia, *DC. Prod.* i. 337.—Afr. austr.  
 trinervis, *DC. l. c.* 335.—Afr. austr.  
 viminea, *Turcz. in Bull. Soc. Nat. Mosc.* xxvii. (1854) ii. 356 = striata.  
 virgata, *Burch. ex DC. Prod.* i. 336 = filiformis.  
 virgata, *Eckl. & Zeyh. Enum.* 27 = alopecuroides.  
 Zeyheri, *Turcz. in Bull. Soc. Nat. Mosc.* xxvii. (1854) ii. 353 (err. typ. Zeygeri).—Afr. austr.
- MURDANNIA**, *Royle, Illustr. Bot. Himal.* 403. t. 95 (1839) = *Anellema*, *R. Br. (Commel.)*.  
 scapiflora, *Royle, l. c.* = *A. scapiflorum*.  
 tuberosa, *C. B. Clarke, in DC. Monog. Phan.* iii. 201, sphalm. = praec.
- MURERA**, *Jaume St. Hil. Expos.* ii. 376 (1805) = *Mourera*, *Aubl. (Podostem.)*.
- MURETIA**, *Boiss. in Ann. Sc. Nat. Sér. III.* i. (1844) 143. *UMBELLIFERAE*, *Benth. & Hook. f.* i. 895.  
 amplifolia, *Boiss. & Haussk. ex Boiss. Fl. Orient.* ii. 859.—Persia.  
 aurea, *Boiss. in Ann. Sc. Nat. Sér. III.* i. (1884) 143.—As. Min.  
 lutea, *Boiss. Fl. Orient.* ii. 858 = tanaicensis.  
 tanaicensis, *Boiss. in Ann. Sc. Nat. Sér. III.* i. (1844) 143.—Reg. Casp.
- MURICARIA**, *Desv. Journ. Bot.* iii. (1814) 159. t. 25. f. 2. *CRUCIFERAE*, *Benth. & Hook. f.* i. 99.  
 CORVINA, *Stend. Nom. ed. II.* i. 256 (1840) sphalm.  
 KREMERIA, *Coss. & Dur. in Bull. Soc. Bot. Fr.* iii. (1856) 671.

**MURICARIA** :—

- corydlocarpa, *C. Muell. in Walp. Ann.* vii. 177.—Alger.  
 prostrata, *Desv. Journ. Bot.* iii. (1814) 159. t. 25. f. 2.—Alger.
- MURICIA**, *Lour. Fl. Cochinch.* 596 (1790) = *Momordia*, *Linn. (Cucurb.)*.  
 cochinchinensis, *Lour. l. c.* = *Momord. cochinchinensis*.
- MURIEA**, *Hartog, in Journ. Bot.* xvi. (1878) 145 = *Labourdonnaisia*, *Boj. (Sapot.)*.  
 albescens, *Hartog. l. c.* 145.—Cf. 72 = *L. albescens*.  
 discolor, *Hartog. l. c.* 145.—Cf. 72 = *L. discolor*.
- MURIRI**, *J. F. Gmel. Syst.* 693 (1791) = *Mouriria*, *Juss. (Melastom.)*.
- MUROCOA**, *Jaume St. Hil. Expos.* i. 307 (1805) = *MOUROCOA*, *Aubl. = Maripa, Sw. (Ternstr.)*.
- MURRAEA**, *Koen. ex Linn. Mant.* ii. 554 (1771) = seq. = *originoides*.
- MURRAYA**, *Koen. ex Linn. Mant.* ii. 554 (1771) (*Murraea*); *Murr. Syst. ed. XIII.* 331 (1774). *RUTACEAE*, *Benth. & Hook. f.* i. 304.  
 BERGERA, *Koen. in Linn. Mant.* ii. 555 (1771).  
 CHALCAS, *Linn. Mant.* i. 68 (1767).  
 MARSANA, *Sonner. Voy. Ind. Or.* iii. 282 (1782).  
 NIMBO, *Dennst. Schluess. Hort. Malab.* 30 (1818).  
 SICKLERA, *M. Roem. Syn. Pepon.* i. 49 (1846).  
 amoena, *Salsb. Prod.* 320 = exotica.  
 brevifolia, *Thw. Enum. Pl. Zeyl.* 45 = exotica.  
 Burmanni, *Spreng. Syst.* ii. 315 = *Clausena excavata*.  
 cerasiformis, *Blanco, Fl. Filip.* ed. I. 363 = *Glycosmis pentaphylla*.  
 crenulata, *Oliver, in Journ. Linn. Soc. v. Suppl.* ii. (1861) 29.—Ins. Philipp.; Austral.  
 elongata, *A. DC. ex Hook. f. Fl. Brit. Ind.* i. 503.—Burma.  
 exotica, *Blanco, Fl. Filip.* ed. II. 255 = *Glycosmis pentaphylla*.  
 exotica, *Linn. Mant.* ii. 563.—As. et Austral. trop.; Polynes.  
 exotica, *Reinw. ex Miq. Ann. Mus. Bot. Lugd. Bat.* iv. 48 = *Aglaia odorata*.  
 foetidissima, *Teijsm. & Binn. in Tijdschr. Nederl. Ind.* xxvii. (1864) 41.—Java.  
 Glenirii, *Thw. ex Oliver, in Journ. Linn. Soc. v. Suppl.* ii. (1861) 29 = exotica.  
 heptaphylla, *Span. in Linnaea*, xv. (1841) 178.—Ins. Timor.  
 japonensis, *Raensch. Nom. ed. III.* 119 = exotica.  
 Koenigii, *Spreng. Syst.* ii. 315.—Ind. or.  
 lobata, *Blanco, Fl. Filip.* ed. I. 363.—Ins. Philipp.  
 longifolia, *Blume, Bijdr.* 137.—Java.  
 odorata, *Blanco, Fl. Filip.* ed. II. 256 = *Feronia elephantum*.  
 paniculata, *Jack, in Malay. Misc.* i. (1820) n. v. 31 = exotica.  
 sumatrana, *Roxb. Hort. Beng.* 32; *Fl. Ind.* ii. 375 = exotica.
- MURRINEA**, *Rafin. Sylva Tellur.* 104 (1838) = *Baeckea*, *Linn. (Myrtac.)*.
- MURRITHIA**, *Zoll. & Mor. in Nat. en Geneesk. Arch. Nederl. Indie*, ii. (1845) 576 = *Pimpinella*, *Riv. (Umbell.)*.  
 cordata, *Zoll. & Mor. l. c.*—Java.
- MURRYA**, *Griff. Notul.* iv. 494 (1854), sphalm. = *Murraya*, *Linn. (Rutac.)*.
- MURTEKIAS**, *Rafin. Fl. Tellur.* iv. 116 (1836) = *Euphorbia*, *Linn.*  
 Myrsinites, *Rafin. l. c.* = *E. Myrsinites*.
- MURUCOA**, *J. F. Gmel. Syst.* 344 (1791) = *MOUROCOA*, *Aubl. = Maripa, Sw. (Ternstr.)*.
- MURUCUJA**, *Tourn. ex Medic. Malv.* 97 (1787) = *Passiflora*, *Linn.*  
 adiantifolia, *Sweet, Hort. Brit. ed. I.* 355 = *P. glabra*.  
 aurantia, *Pers. Syn.* ii. 222 = *P. aurantia*.  
 Baueri, *Lindl. Coll. Bot.* t. 36 = *P. Baueriana*.



## MURUCUJA:—

*Herbertiana*, Sweet, Hort. Brit. ed. I. 355 = Passiflora Herbertiana.  
*lanata*, Medic. Malv. 97 = P. lanata, Willd.  
*mollissima*, Spreng. Syst. iii. 43 = Tacsonia mollissima.  
*ocellata*, Pers. Syn. ii. 222 = P. Murucuja.  
*orbiculata*, Pers. l. c. = P. Murucuja.  
*peduncularis*, Spreng. Syst. iii. 43 = Tacsonia peduncularis.  
*perfoliata*, Spreng. l. c. = P. perfoliata.  
*speciosa*, Spreng. l. c. = Tacsonia mixta.  
*viridiflora*, Spreng. l. c. = P. viridiflora.

**MUSA**, Linn. Mus. Cliff. 2 (1736); Gen. ed. I. 315 (1737). SCITAMINEAE, Benth. & Hook. f. iii. 655.

ENSETE, Bruce, 'Trav. v. App. 36' ex Horan. Prod. Scit. 40 (1862).  
 KARKANDELA, Rafin. Sylva Tellur. 106 (1838).  
 MNASIMUM, Stackh. Extr. Bruce's Trav. Abyss. 18. t. 2 (1815).  
*Abaca*, Perr. in Mém. Soc. Linn. Par. iii. (1825) 180 = textilis!  
*acuminata*, Colla, Mem. Gen. Musa, 66.—Ins. Amboin.  
*alpurica*, Miq. Fl. Ind. Bat. iii. 589 = sapientum.  
*amboinensis*, Miq. l. c. 588 = textilis.  
*Bacoba*, Rottb. in Act. Lit. Univ. Hafn. i. (1778) 302 (Quid?).—Guiana.  
*Balbisiana*, Colla, Mem. Gen. Musa, 56 = sapientum.  
*Banksiana*, Kurz, in Journ. Agr. Hort. Soc. Ind. N. S. v. (1878) 164 = seq.  
*Hanksii*, F. Muell. Fragm. iv. 132.—Austral.  
*Rasjoo*, Siebold, in Verh. Batav. Gen. xii. (1830) 18.—Japan.  
*Berteri*, Colla, Mem. Gen. Musa, 57 = sapientum.  
*Berteroniana*, Steud. Nom. ed. II. ii. 167, sphalm. = praec.  
*Bihai*, Linn. Sp. Pl. 1043 = Heliconia Bihai.  
*Carolinae*, Sterler, Hort. Nymph. 109 = rosacea.  
*Cavendishii*, Lambert, ex Paxt. Mag. Bot. iii. (1837) 51, 52 = chinensis.  
*Chapara*, Perr. in Mém. Soc. Linn. Par. iii. (1825) 131 = sapientum.  
*chinensis*, Sweet, Hort. Brit. ed. II. 596.—China.  
*Cliffortiana*, Linn. Sp. Pl. 1043, in syn. = sapientum.  
*coccinea*, Andr. Bot. Fep. t. 47.—China.  
*corniculata*, Kurz, in Journ. Agr. Hort. Soc. Ind. N. S. v. (1878) 166 = acuminata.  
*corniculata*, Lour. Fl. Cochinch. 644.—Cochinch.  
*Dacca*, Hort. Berol. ex Horan. Prod. Scitam. 41 = sapientum.  
*dasycarpa*, Kurz, in Journ. Agr. Hort. Soc. Ind. xiv. (1865) 301, nomen = velutina.  
*discolor*, Hort. ex Horan. Prod. Scitam. 41.—Hab. f. Ensete, F. Gmel. Syst. 567.—Afr. trop.  
*Fehi*, Bert. ex Vieill. in Ann. Sc. Nat. Sér. IV. xvi. (1861) 45.—Tahiti; N. Caled.  
*Fei*, Bert. ex Nadeud. Pl. Tahiti, 39 = praec.  
*Fitzalani*, F. Muell. Fragm. ix. 188.—Austral.  
*glauca*, Roxb. Hort. Beng. 19; Fl. Ind. i. 669.—Burma.  
*Hillii*, F. Muell. Fragm. ix. 169.—Austral.  
*humilis*, Aubl. Pl. Gu. ii. 931 = Heliconia bamilis.  
*humilis*, Perr. in Mém. Soc. Linn. Par. iii. (1825) 131 = chinensis!  
*Jackeyi*, Kurz, in Journ. Agr. Hort. Soc. Ind. N. S. v. (1878) 163 = Hillii!  
*Livingstoniana*, F. Kirk, in Journ. Linn. Soc. ix. (1867) 128.—Afr. trop.  
*maculata*, Jacq. Hort. Schoenb. iv. 23. t. 446.—Ins. Maurit.  
*mensaria*, Moench, Meth. 647 = sapientum.  
*mindanensis*, Miq. Fl. Ind. Bat. iii. 588 = sapientum.  
*nana*, Lour. Fl. Cochinch. 644.—Cochinch.  
*nepalensis*, Wall. in Roxb. Fl. Ind. ed. Carey, ii. 492.—Reg. Himal.  
*nigra*, Perr. in Mém. Soc. Linn. Par. iii. (1825) 131 (Quid?).—Ins. Philipp.  
*odorata*, Lour. Fl. Cochinch. 644 = sapientum.  
*oleracea*, Vieill. in Ann. Sc. Nat. Sér. IV. xvi. (1861) 46 = sapientum.  
*ornata*, Roxb. Hort. Beng. 19; Fl. Ind. i. 666 = rosacea.  
*paradisiana*, Linn. Sp. Pl. 1043 = sapientum.  
*rosacea*, Jacq. Hort. Schoenb. iv. 22.—As. trop.  
*rubra*, Hort. ex Steud. Nom. ed. II. ii. 167 = rosacea.  
*Rumphiana*, Kurz, in Journ. Agr. Hort. Soc. Ind. N. S. v. (1878) 164 = acuminata.

## MUSA:—

*salaccensis*, Zoll. Syst. Verz. Ind. Archip. 74.—Java.  
*sanguinea*, Hook. f. Bot. Mag. t. 5975.—Reg. Himal.  
*sapientum*, Linn. Syst. ed. X. 1303.—As. trop.  
*Seemanni*, F. Muell. Fragm. ix. 190 = M. Fehi!  
*seminifera*, Lour. Fl. Cochinch. 644 = sapientum.  
*sikkimensis*, Kurz, in Journ. Agr. Hort. Soc. Ind. N. S. v. (1878) 164 = sapientum.  
*simiarum*, Kurz, l. c. xiv. (1867) 297.—Malaya.  
*speciosa*, Tenore, Ind. Sem. Hort. Neap. (1829) 16 = rosacea.  
*sumatrana*, Becc. in Illustr. Hort. xxvii. (1880) 37. t. 375.—Sumatra.  
*superba*, Roxb. Hort. Beng. 19; Fl. Ind. i. 667.—Ind. or.  
*sylvestris*, Colla, Mem. Gen. Musa, 58 = textilis.  
*textilis*, Née, in Anal. Cienc. Nat. iv. (1801) 123.—Malaya.  
*Troglodytarum*, Kurz, in Journ. Agr. Hort. Soc. Ind. N. S. v. (1878) 163, partim = M. Fehi.  
*Troglodytarum*, Linn. Sp. Pl. ed. II. 1477 = sapientum.  
*Uranoscopus*, Colla, Mem. Gen. Musa, 59 = M. Troglodytarum.  
*Uranoscopus*, Lour. Fl. Cochinch. 645 = coccinea.  
*Uranoscopus*, Seem. Fl. Vit. 290 = M. Fehi.  
*velutina*, H. Wendl. & Drude, in Gartenfl. (1875) 65.—Reg. Himal.  
*ventricosa*, Welw. Apont. 587. n. 45.—Afr. trop.  
*vittata*, W. Ackm. ex Rodigas, in Fl. des Serres, xv. (1862-65) 25 = sapientum.  
*zebrina*, Van Houtte, ex Planch. l. c. x. (1854-55) 225. t. 1061 = sapientum.

**MUSANGA**, C. Sm. ex R. Br. App. Tuckey, Congo, 453 (1818). URTICACEAE, Benth. & Hook. f. iii. 379.  
 Smithii, R. Br. in Benn. Pl. Jav. Rar. 49.—Afr. trop.

**MUSCARI**, Tourn. ex Mill. Gard. Dict. ed. VI (1752). LILIACEAE, Benth. & Hook. f. iii. 811.

*BOTRYANTHUS*, Kunth, Enum. Pl. iv. 310 (1843).  
*BOTRYCOMUS*, Fourr. in Ann. Soc. Linn. Lyon, N. S. xvii. (1869) 160.  
*BOTRYPHILE*, Salisb. Gen. Pl. Fragm. 25 (1866).  
*COMUS*, Salisb. l. c. 24 (1866).  
*CEKELIA*, Schur, in Oestr. Bot. Wochenschr. vi. (1856) 237.  
*ETHIRANTHUS*, Kostel. Ind. Hort. Prag. 56 (1844).  
*LEOPOLDIA*, Parl. Fl. Palerm. i. 435 (1845).  
*MOSCHARIA*, Salisb. Gen. Pl. Fragm. 25 (1866).  
*acutifolium*, Boiss. Fl. Orient. v. 300.—Reg. Caucas.  
*acutifolium*, Bertol. Misc. Bot. i. 21 = commutatum.  
*aestivale*, Baker, in Bot. Mag. t. 6269.—Oriens.  
*albovirens*, Nym. Syll. Suppl. 65 = commutatum.  
*alpinum*, F. Gay, ex Baker, in Journ. Linn. Soc. xi. (1871) 413.—As. Min.  
*ambrosiacum*, Moench, Meth. 633 = moschatum.  
*Argaei*, Hort.—Cf. Gard. Chron. (1883) ii. 394 (Quid?).—Graecia!  
*armeniaceum*, Leichtlin, ex Baker, in Gard. Chron. (1878) i. 798.—As. Min.  
*atlanticum*, Boiss. & Reut. Pugill. Pl. Nov. 114 = racemosum.  
*Aucherii*, Baker, in Journ. Linn. Soc. xi. (1871) 413.—As. Min.  
*autumnale*, Guss. Ind. Sem. Hort. Boccad. (1825); ex ej. Fl. Sic. Prod. i. 427 = parviflorum.  
*azureum*, Fenzl, Del. Sem. Hort. Vindob. (1858) 4; et in Ann. Sc. Nat. Sér. IV. xii. (1859) 165 = Hyacinthus ciliatus.  
*bicolor*, Boiss. Fl. Orient. v. 294.—Aegypt.  
*bootanensis*, Griff. Ic. Pl. Asiat. t. 280 = racemosum.  
*botryoides*, Mill. Gard. Dict. ed. VIII. n. 1.—Europ.; Oriens.  
*botryoides*, Steud. Nom. ed. II. ii. 167 = pedunculare.  
*Bourgaei*, Baker, in Journ. Linn. Soc. xi. (1871) 416.—As. Min.  
*Calandrinianum*, Nym. Suppl. Syll. 65 = comosum.  
*caucasicum*, Baker, in Journ. Linn. Soc. xi. (1871) 414.—Reg. Caucas.  
*ciliatum*, Ker-Gawl. in Bot. Reg. t. 394 = Hyacinthus ciliatus.  
*ciliatum*, Kotschy, ex Baker, in Journ. Linn. Soc. xi. (1871) 429 = Hyacinthus sessiliflorus.  
*cilicium*, Kotschy, Reise Taur. 379 = parviflorum.  
*Clusianum*, C. Koch, in Linnaea, xxii. (1849) 253 = comosum.  
*commutatum*, Guss. Pl. Rar. 145.—Sicil.

## MUSCARI:—

*comosum*, Mill. Gard. Dict. ed. VIII. n. 2.—Reg. Mediterr.; Oriens.  
*compactum*, Baker, in Gard. Chron. (1878) i. 799.—Europ.  
*compactum*, Jord. ex Nym. Consp. 734 = racemosum.  
*concinnum*, Baker, in Gard. Chron. (1878) i. 799.—Hab. f.  
*conicum*, Baker, l. c.—Hab. f.  
*constrictum*, Tausch, in Flora, xxiv. (1841) 234.—Corsica.  
*Courtillieri*, Bor. Fl. Centr. Fr. ed. III. ii. 621 = comosum.  
*crassifolium*, Boj. Hort. Mauris. 347, nomen.—Madag.  
*Cupulanum*, Tarant. & Gerb. Cat. Pl. Calat. 15 (1845); et ex Guss. Fl. Sic. Syn. ii. 814.—Sicil.  
*curtum*, Boiss. Fl. Orient. v. 292.—Graecia.  
*dilatatum*, Baker, in Gard. Chron. (1878) i. 798.—Hab. f.  
*discolor*, Boiss. & Haussk. ex Boiss. Fl. Orient. v. 300.—Mesopotam.  
*Elwesii*, Baker, in Gard. Chron. (1878) i. 798.—Caria.  
*filifolium*, Wahlenb. in Bergg. Resor. ii. Bihang. 60; et in Oken, Isis, xxi. (1828) 1001 = parviflorum.  
*fuliginosum*, Freyn, in Flora, lxxviii. (1885) 8.—Tauria.  
*glaucom*, Lindl. Bot. Reg. t. 1085 = Scilla Hohenackeri.  
*graeum*, Boiss. Syll. Suppl. 65.—Graecia.  
*granatense*, Freyn, in Flora, lxxviii. (1885) 7.—Hispan.  
*grandifolium*, Baker, in Saund. Refug. Bot. t. 173.—Hab. f.  
*Guzzoni*, Tod. ex Nym. Consp. 734 = racemosum.  
*Gussonii*, Nym. Syll. Suppl. 65; Baker, in Journ. Linn. Soc. xi. (1871) 415.—Sicil.  
*Heldreichii*, Boiss. Diagn. Ser. II. iv. 109.—Graecia.  
*Holzmannii*, Hirc, in Oestr. Bot. Zeitschr. xxxiii. (1883) 358.—Graecia.  
*hymenophorum*, Heldr. ex Boiss. Diagn. Ser. II. iv. 109 = Heldreichii.  
*Kernerii*, Marches. in Boll. Soc. Adr. Sc. Trieste, vii. (1882) 266 = botryoides.  
*Lafarinae*, Tineo, ex Parl. Fl. Ital. ii. 503 = commutatum.  
*latifolium*, F. Kirk, in Trans. Bot. Soc. Edinb. vi. (1860) 30.—Phrygia.  
*laxum*, Freyn, in Flora, lxxviii. (1885) 21.—Persia.  
*Lelievrii*, Bor. Fl. Centr. Fr. ed. III. ii. 621 = botryoides.  
*Letourneuxii*, Boiss. Fl. Orient. v. 299.—Aegypt.  
*leucophaeum*, C. Koch, in Linnaea, xxii. (1849) 254 = Hyacinthus leucophaeus.  
*lingulatum*, Baker, in Journ. Bot. xii. (1874) 6.—As. Min.  
*longipes*, Boiss. Diagn. Ser. I. xiii. 36.—Palaeat.  
*longissimum*, Medic, in Usteri, Ann. Bot. ii. (1791) 16 = comosum.  
*luteum*, Tod. ex Nym. Consp. 733 = moschatum.  
*macrocarpum*, Sweet, Brit. Flow. Gard. Ser. I. iii. t. 210 = moschatum.  
*maritimum*, Desf. Fl. Atlant. i. 308.—Reg. Mediterr.  
*maritimum*, Guss. Fl. Sic. Prod. i. 426 = Gussonii.  
*micranthum*, Baker, in Gard. Chron. (1878) i. 799.—Hab. f.  
*monstrosum*, Müll. Gard. Dict. ed. VIII. n. 4 = comosum.  
*montanum*, C. Koch, in Linnaea, xxii. (1849) 253 = Hyacinthus flexuosus.  
*Mordoanum*, Heldr. in Oestr. Bot. Zeitschr. xxviii. (1878) 52.—Ins. Corcyra.  
*moschatum*, Willd. Enum. Hort. Berol. 378.—As. Min.  
*Muscariini*, Medic, in Usteri, Ann. Bot. ii. (1791) 15 = moschatum.  
*neglectum*, Guss. ex Tenore, Fl. Neap. Syll. App. v. 13.—Reg. Mediterr.  
*Neumayeri*, Boiss. Fl. Orient. v. 298.—Graecia.  
*nivale*, Stapf, in Denkschr. Acad. Wien, l. (1886) 13.—Persia.  
*nutans*, Bieb. ex Steud. Nom. ed. II. ii. 167 = Scilla festalis.  
*orchioides*, Mill. Gard. Dict. ed. VIII. n. 5 = Lachenalia orchioides.  
*pallens*, Boiss. Fl. Orient. v. 305, sphalm. in syn. = Hyacinthus leucophaeus.  
*pallens*, Fisch. Ind. Pl. Hort. Gorenk. (1812) 9; Link. Enum. Hort. Berol. i. 331.—Reg. Caucas.  
*pallens*, Hoben. ex Baker, in Journ. Linn. Soc. xi. (1871) 414 = caucasicum.



## MUSCARI:—

- paniculatum*, Medic. in Usteri, Ann. Bot. ii. (1791) 16 = comosum.  
*paradoxum*, C. Koch, in *Linnaea*, xxii. (1849) 253.—Armenia.  
*parviflorum*, Desf. *Fl. Atlant.* i. 309.—Reg. Medterr.  
*pauperulum*, Stapf, in *Denkschr. Acad. Wien*, I. (1885) 78.—Lycia.  
*pedunculare*, Haw. ex Steud. Nom. ed. II. ii. 167 = botryoides.  
*pendulum*, Trautv. in *Act. Hort. Petrop.* ii. (1873) 484.—Armenia.  
*pharmacusanum*, Boiss. *Fl. Orient.* v. 291.—Graecia.  
*Pinardi*, Boiss. *Diagn. Ser. I.* vii. 110.—As. Min.; Syria.  
*polyanthum*, Boiss. *Fl. Orient.* v. 297.—As. Min.  
*polyphyllum*, Schur, Enum. Pl. Transs. 676 = botryoides.  
*pulchellum*, Heldr. & Sart. in Boiss. *Diagn. Ser. II.* iv. 109 = racemosum.  
*tycinanthum*, C. Koch, in *Linnaea*, xxii. (1849) 255 = Hyacinthus pycnanthus.  
*pyramidale*, Tausch, in *Flora*, xxiv. (1841) 235.—Corsica.  
*racemosum*, Mill. *Gard. Dict.* ed. VIII. n. 3.—Reg. Medterr. et Caucas.  
*Sartorianum*, Boiss. *Fl. Orient.* v. 292.—Graecia.  
*Schliemannii*, Freyn & Aschers. in *Flora*, lxxviii. (1885) 6.—As. Min.  
*sessiliflorum*, Spreng. *Syst.* ii. 66 = Hyacinthus sessiliflorus.  
*speciosum*, Marches. in *Bull. Soc. Adr. Trieste*, viii. (1882) 267 = neglectum.  
*sternanthum*, Freyn, in *Flora*, lxxviii. (1885) 4.—Afr. bor.  
*Strangwaysii*, Kotschy, ex Baker, in *Journ. Linn. Soc.* xi. (1871) 417 = commutatum.  
*Strangwaysii*, Tenore, Ind. Sem. Hort. Nesp. (1837) 5 (Strangwaysii); (1839) 11. n. 9 = racemosum.  
*suaveolens*, Fisch. ex Steud. Nom. ed. II. ii. 168, nomen = moschatum.  
*Szovitsianum*, Baker, in *Gard. Chron.* (1878) 1. 799.—Persia; Reg. Caucas.  
*Szovitsianum*, Rupr. ex Boiss. *Fl. Orient.* v. 295 = racemosum.  
*tenuiflorum*, Tausch, in *Flora*, xxiv. (1841) 324 = comosum.  
*theraeum*, Boiss. *Fl. Orient.* v. 290.—Ins. Santorin.  
*transilvanicum*, Schur, in *Verh. Siebenb. Ver. Naturw.* iv. (1858) 76 = botryoides.  
*trojanum*, Boiss. *Fl. Orient.* v. 290.—Agr. Trojan.  
*tubiflorum*, Stev. in *Bull. Soc. Nat. Mosc.* xxx. (1857) 11. 84 = comosum.  
*Weissii*, Freyn, in *Oestr. Bot. Zeitschr.* xxviii. (1878) 87.—Archip. Graec.  
*Wilhelmii*, Stev. in *Bull. Soc. Nat. Mosc.* xxx. (1857) 11. 84 = Scilla Hobenackeri.

## MUSCARIA, Haw. Saxifr. Enum. 36 (1821) = Saxifraga, Tourn.

- acaulis*, Haw. l. c. 38 = S. muscoides.  
*atropurpurea*, Haw. l. c. = S. muscoides.  
*basaltica*, Jord. & Fourr. in *Ann. Soc. Linn. Lyon*, N. S. xvi. (1868) 386, nomen = S. hypnoides.  
*caespitosa*, Haw. Saxifr. Enum. 37 = S. muscoides.  
*crocea*, Haw. l. c. 38 = S. muscoides.  
*helviensis*, Jord. & Fourr. in *Ann. Soc. Linn. Lyon*, N. S. xvi. (1868) 386, nomen = S. hypnoides.  
*hypnoides*, Jord. & Fourr. l. c. = S. hypnoides.  
*indivisa*, Jord. & Fourr. l. c. = S. hypnoides.  
*laeta*, Jord. & Fourr. l. c. = S. hypnoides.  
*magellanica*, Haw. Saxifr. Enum. 38 = S. magellanica.  
*muscoides*, Haw. l. c. 37 = S. muscoides.  
*parvula*, Jord. & Fourr. in *Ann. Soc. Linn. Lyon*, N. S. xvi. (1868) 386, nomen = S. hypnoides.  
*rhodanica*, Jord. & Fourr. l. c. = S. hypnoides.  
*stenopetala*, Haw. Saxifr. Enum. 39 = S. aphylla.  
*vivariensis*, Jord. & Fourr. in *Ann. Soc. Linn. Lyon*, N. S. xvi. (1868) 386, nomen = S. hypnoides.  
*vulcanorum*, Jord. & Fourr. l. c. = S. hypnoides.

## MUSCIPULA, Rupp. Fl. Jen. ed. Hall. 125 (1745) = Silene, Linn. (Caryoph.).

- australis*, Fourr. in *Ann. Soc. Linn. Lyon*, N. S. xvi. (1868) 344 = S. Muscipula.  
*portensis*, Fourr. l. c. = S. portensis.

VOL. II.

## MUSENIUM, Nutt. in Torr. &amp; Gray, Fl. N. Am. i. 642 (1840). UMBELLIFERAE, Benth. &amp; Hook. f. i. 884.

- MARATHRUM*, Rafin. in *Journ. Phys.* lxxxix. (1819) 101.  
*MUSENEON*, Rafin. in *Journ. Phys.* (1820); ex DC. *Prod. iv.* 146 (1830).  
*angustifolium*, Nutt. in Torr. & Gray, Fl. N. Am. i. 642 = divaricatum.  
*divaricatum*, Nutt. l. c.—Am. bor.  
*Greenii*, A. Gray, in *Proc. Am. Acad.* viii. (1872) 387 = Carum Hallii.  
*Hookeri*, Nutt. ex Torr. & Gray, Fl. N. Am. i. 642 = divaricatum.  
*tenuifolium*, Hook. *Lond. Journ. Bot.* vi. (1847) 237 = Peucedanum graveolens, S. Wats.  
*tenuifolium*, Nutt. ex Torr. & Gray, Fl. N. Am. i. 642.—Am. bor. occ.  
*trachyspermum*, Nutt. l. c. = divaricatum.

## MUSENEON, Rafin. in Journ. Phys. (1820); ex DC. Prod. iv. 146 (1830) = praec.

## MUSSAENDA, Burm. ex Linn. Diss. Dass. 10 (1747); Amon. Acad. i. 894 (1749). RUBIACEAE, Benth. &amp; Hook. f. ii. 64.

- BELLILLA*, Adans. *Fam.* ii. 159 (1763).  
*LANDIA*, Comm. ex Juss. *Gen.* 201, in obs. (1789).  
*SPALLANZANIA*, DC. *Prod. iv.* 406 (1830).  
*acuminata*, Blume, *Bijdr.* 986.—Java.  
*acutiflora*, Bartl. ex DC. *Prod. iv.* 370 (Quid ?)—Mexic.  
*acutifolia*, Steud. *Nom. ed. II.* ii. 168, sphalm. = praec.  
*aegyptiaca*, Poir. in *Lam. Encyc.* iv. 394 = luteola.  
*Aizelii*, G. Don, *Gen. Syst.* iii. 490.—Afr. trop.  
*angustifolia*, Wall. ex G. Don, l. c. 491 = parva.  
*anisofolia*, Vidal, *Phan. Cuming. Philipp.* 178.—Ins. Philipp.  
*arcuata*, Poir. in *Lam. Encyc.* iv. 392.—Afr. trop.; Ins. Mascar.  
*Bellilla*, Buch-Ham. in *Trans. Linn. Soc.* xiv. (1824) 203 = frondosa.  
*calycina*, Wall. Cat. n. 6253 = macrophylla.  
*candida*, Poir. in *Lam. Encyc.* iv. 394 = Calycophyllum candidissimum.  
*candidissima*, Roem. & Schult. *Syst.* v. 251 = Calycophyllum candidissimum.  
*capsulifera*, Balf. f. in *Proc. Roy. Soc. Edinb.* xi. (1832) 836.—Ins. Socotr.  
*chinensis*, Lour. *Fl. Cochinch.* 152.—Cochinch.  
*citrifolia*, Lam. ex Poir. in *Lam. Encyc.* iv. 393.—Madag.  
*coccinea*, Poir. l. c. 394 = Warszewiczia coccinea.  
*cordifolia*, Wall. Cat. n. 6260.—Ins. Penang.  
*coriacea*, Spreng. *Neue Entdeck.* ii. 145 = Rudgea eriantha.  
*corymbosa*, Roxb. *Hort. Beng.* 15; *Fl. Ind.* i. 556.—Ind. or.  
*corymbosa*, Wall. Cat. n. 6252, partim = Roxburghii.  
*cubensis*, Spreng. *Syst. iv. Cur. Post.* 73.—Cuba.  
*cuneifolia*, D. Don, *Prod. Fl. Nep.* 139 = Hymenopogon parasiticus.  
*dasyphylla*, Miq. *Ann. Mus. Bot. Lugd. Bat.* iv. 187.—Ins. Teruete.  
*discolor*, Thonn. ex DC. *Prod. iv.* 372 = elegans.  
*discolor*, Thon. ex Roem. & Schult. *Syst.* v. 254.—Hab. ?  
*Dovinia*, Buch-Ham. in *Trans. Linn. Soc.* xiv. (1824) 203 = frondosa.  
*echtioides*, Willd. ex Roem. & Schult. *Syst.* v. 254.—Hab. ?  
*elegans*, Schum. & Thonn. *Beskr. Guin. Pl.* 117.—Afr. trop.  
*eriantha*, A. Rich. in *Mém. Soc. Hist. Nat. Par.* v. (1884) 246.—Madag.  
*erosa*, Champ. ex Benth. in *Hook. Kew Journ.* iv. (1852) 193.—Hongkong.  
*erythrophylla*, Schum. & Thonn. *Beskr. Guin. Pl.* 116.—Afr. trop.  
*flavescens*, Buch-Ham. in *Trans. Linn. Soc.* xiv. (1824) 203 = frondosa.  
*formosa*, Jacq. *Enum. Pl. Carib.* 16 = Randia Muscaendae.  
*formosa*, Linn. *Mant.* i. 45 = frondosa.  
*Forsteniana*, Miq. *Ann. Mus. Bot. Lugd. Bat.* iv. 188.—Amboina.  
*frondosa*, Blanco, *Fl. Filip.* ed. I. 167 = grandiflora, Rolfe.

## MUSSAENDA:—

- frondosa*, Linn. *Sp. Pl.* 177.—Ind. or.; Malaya.  
*frondosa*, Lour. *Fl. Cochinch.* 151 = pubescens.  
*frondosa*, Roxb. *Hort. Beng.* 15; *Fl. Ind.* i. 557 = Roxburghii.  
*frondosa*, Wall. Cat. 6250 A = macrophylla, Roxburghii.  
*fruticosa*, Linn. *Syst. ed. XII.* 168 = frondosa.  
*fulgens*, R. Br. ex Tedlie, in *Bowdich, Miss.* 374 = erythrophylla.  
*fuscopilosa*, Baker, in *Journ. Linn. Soc.* xxi. (1885) 410.—Madag.  
*glabra*, Hook. & Arn. *Bot. Beech. Voy.* 264.—China.  
*glabra*, Vahl, *Symb. Bot.* iii. 38.—Reg. Himal.; Malaya.  
*glabra*, Wall. Cat. n. 6251 = Wallichii.  
*glomerulata*, Lam. ex Poir. in *Lam. Encyc.* iv. 393 = Rondeletia glomerulata.  
*grandiflora*, Benth. in *Hook. Niger Fl.* 392.—Afr. trop.  
*grandiflora*, Rolfe, in *Journ. Linn. Soc.* xxi. (1884) 311.—Ins. Philipp.  
*Griffithii*, Wight, ex Hook. f. *Fl. Brit. Ind.* iii. 88.—Burma.  
*heinsioides*, Hiern, in *Oliver, Fl. Trop. Afr.* iii. 70.—Afr. trop.  
*hirsutula*, Miq. in *Journ. Bot. Neerl.* i. (1861) 109.—China.  
*hispidula*, D. Don, *Prod. Fl. Nep.* 139 = macrophylla.  
*humerosea*, Sm. in *Rees, Cycl.* xv. n. 6 = M. Landia.  
*Humboldtiana*, Steud. *Nom. ed. I.* 540 = Randia Humboldtiana.  
*hymenopogonoides*, Baker, in *Journ. Bot.* xx. (1882) 138.—Madag.  
*incana*, Wall. in *Roxb. Fl. Ind. ed. Carey*, ii. 229.—Reg. Himal.  
*ingrata*, Wall. ex Hook. f. *Fl. Brit. Ind.* iii. 89 = frondosa.  
*Isertiana*, DC. *Prod. iv.* 371.—Afr. trop.  
*Jelinekii*, Kurz, in *Journ. As. Soc. Beng.* xiv. (1876) 11. 135 = Wallichii.  
*Keenani*, Hook. f. *Fl. Brit. Ind.* iii. 87.—Reg. Himal.  
*lanceolata*, Poir. in *Lam. Encyc.* iv. 393 = Chasalia divaricata.  
*lanceolata*, Spreng. *Syst.* i. 705 = luteola.  
*Landia*, Poir. in *Lam. Encyc.* iv. 392.—Ins. Maurit.  
*latifolia*, Poir. *Encyc. Suppl.* iv. 36 = M. Landia.  
*longifolia*, Lam. ex Poir. in *Lam. Encyc.* iv. 393.—Madag.  
*longifolia*, Wall. Cat. n. 6258 = Wallichii.  
*Luculia*, Buch-Ham. ex D. Don, *Prod. Fl. Nep.* 139 = Luculia gratissima.  
*luteola*, Delile, *Cent. Pl. Mérid.* 65.—Arab.; Nubia.  
*luteola*, Hochst. ex A. Rich. *Tent. Fl. Abyss.* i. 357 = Pentas carnea.  
*macrophylla*, Kurz, *For. Fl. Brit. Burma*, ii. 57 = frondosa.  
*macrophylla*, Schum. & Vahl. in *Schum. & Thonn. Beskr. Guin. Pl.* 118 = Isertiana.  
*macrophylla*, Wall. in *Roxb. Fl. Ind. ed. Carey*, ii. 228.—Reg. Himal.; Malaya.  
*macropoda*, Baker, in *Journ. Linn. Soc.* xxi. (1885) 410.—Madag.  
*nitida*, H. B. & K. *Nov. Gen. et Sp.* iii. 410 = Randia nitida.  
*odorifera*, Vell. *Fl. Flum.* 94; ii. t. 144 (Randia sp. ?).—Bras.  
*parva*, Wall. Cat. n. 6261.—Burma.  
*parviflora*, Miq. *Ann. Mus. Bot. Lugd. Bat.* iii. 110.—Japon.  
*pavettaefolia*, Kurz, *For. Fl. Brit. Burma*, ii. 57.—Burma.  
*penangensis*, Miq. *Fl. Ind. Bat.* ii. 214 = glabra.  
*philippica*, A. Rich. in *Mém. Soc. Hist. Nat. Par.* v. (1834) 245.—Ins. Philipp.  
*platyphylla*, Hiern, in *Oliver, Fl. Trop. Afr.* iii. 70.—Afr. trop.  
*polita*, Hiern, l. c. 67.—Afr. trop.  
*pubescens*, Buch-Ham. in *Wall. Cat. n.* 6257 = Roxburghii, incana.  
*pubescens*, [Dryand. in] *Ait. Hort. Kew.* ed. II. i. 372.—China.  
*pubescens*, H. B. & K. *Nov. Gen. et Sp.* iii. 410 = Randia Humboldtiana.  
*racemosa*, Sieber, ex DC. *Prod. iv.* 392 = Bertiera Zalu-zania.  
*Reinwardtiana*, Miq. *Fl. Ind. Bat.* ii. 211.—Ins. Celebes.  
*repens*, Wall. Cat. n. 6263 = Ophiorrhiza calcitrata.

T



**MUSSAENDA** :—

- Roxburghii, *Hook. f. Fl. Brit. Ind.* iii. 87.—Reg. Himal. *rubra*, Steud. *Nom. ed. II.* ii. 168, sphalm.—*rufa*, zanzibarica.  
*rufa*, Boj. in *Ann. Sc. Nat. Sér. II.* iv. (1835) 264 = zanzibarica.  
*rufa*, A. Rich. in *Mém. Soc. Hist. Nat. Par.* v. (1834) 246.—Afr. trop.  
*rufinervis*, *Miq. Fl. Ind. Bat.* ii. 212.—Sumatra.  
*Schimperi*, Hochst. in *Flora*, xxiv. (1841) i. *Intell.* 27 = *Pentas Schimperiana*.  
*sericea*, Blume, *Bijdr.* 986.—Java.  
*setulosa*, Klotzsch, in *Ber. Verh. Berl. Acad.* (1853) 499 = *glabra*.  
*speciosa*, *Poir. Encyc. Suppl.* iv. 87.—Venezuela.  
*spinosa*, Jacq. *Enum. Pl. Carib.* 16 = *Randia armata*.  
*splendida*, Welw. in *Trans. Linn. Soc.* xxvii. (1869) 86. t. 13.—Afr. trop.  
*Stadmanni*, Michx. ex DC. *Prod.* iv. 372 = *M. Landia*.  
*stenocarpa*, Hiern, in *Oliver, Fl. Trop. Afr.* iii. 68.—Afr. trop.  
*sumatrensis*, *Heyne, ex Roth, Nov. Pl. Sp.* 152.—Sumatra.  
*tenuiflora*, Benth. in *Hook. Niger Fl.* 392.—Afr. trop.  
*tetracantha*, Cav.  *Ic. v.* 20 = *Randia tetracantha*.  
*tetrandra*, Roem. & Schult. *Syst.* v. 254.—Hab. ?  
*Teysmanniana*, *Miq. Fl. Ind. Bat.* ii. 213.—Ins. Ball.  
*theifera*, Pierre, ex Carr. in *Rev. Hort.* (1883) 93 = *uniflora*.  
*Thouarsiana*, *Baill. Adansonia*, xii. (1879) 295.—Madag.  
*tomentosa*, Reinw. ex *Miq. Fl. Ind. Bat.* ii. 211 = *Reinwardtiana*.  
*tomentosa*, Wight, ex *Hook. f. Fl. Brit. Ind.* iii. 90 = *frondosa*.  
*tomentosa*, Wight, in *Wall. Cat.* n. 6265.—Ind. or.  
*trichophlebia*, Baker, in *Journ. Linn. Soc.* xx. (1883) 166.—Madag.  
*tubulosa*, D. *Dietr. Syn. Pl.* i. 724.—Bras.  
*uniflora*, *Wall. Cat.* n. 6264.—Burma.  
*variolosa*, *Wall. l. c.* n. 6259.—Burma.  
*vestita*, Baker, in *Journ. Linn. Soc.* xx. (1883) 166.—Madag.  
*villosa*, Schlecht. ex *Hook. f. Fl. Brit. Ind.* iii. 90 = *frondosa*.  
*villosa*, *Wall. Cat.* n. 6254.—Penang.  
*Wallichii*, G. Don, *Gen. Syst.* iii. 490.—Burma.  
*zanzibarica*, Boj. in *Ann. Sc. Nat. Sér. II.* iv. (1835) 264.—Afr. trop.  
*Zollingeriana*, Klotzsch, in *Ber. Verh. Berl. Acad.* (1853) 500.—Java.

**MUSSAENDOPSIS**, *Baill. Adansonia*, xii. (1879) 282. **RUBIACEAE**.  
*Beccariana*, *Baill. l. c.*—Borneo.

**MUSSCHIA**, *Dum. Comm. Bot.* 28 (1822). **CAMPANULACEAE**, Benth. & Hook. f. ii. 560.  
*BENAUKEA*, Rafin. *Fl. Tellur.* ii. 77 (1836).  
*CHRYSANGIA*, Link, *Handb.* i. 632 (1829).  
*aurea*, *Dum. Comm. Bot.* 28.—Ins. Madera.  
*Wollastoni*, Lome, in *Hook. Kew Journ.* viii. (1856) 298.—Ins. Madera.

**MUSSINIA**, Willd. *Sp. Pl.* iii. 2263 (1803) = **Gazania**, Gaertn. (Compos.).  
*incisa*, Willd. l. c. 2264 = *G. pinnata*.  
*linearis*, Willd. l. c. 2263 = *G. subulata*.  
*Othonna*, Willd. l. c. 2264 = *G. Othonnites*.  
*pinnata*, Willd. l. c. 2265 = *G. pinnata*.  
*pusilla*, Licht. ex Less. *Syn. Comp.* 50 = *G. Lichtensteinii*.  
*speciosa*, Willd. *Sp. Pl.* iii. 2264 = *G. pinnata*.  
*uniflora*, Willd. l. c. 2263 = *G. uniflora*.

**MUSTELIA**, Cav. ex Steud. *Nom. ed. II.* i. 361, in syn. (1840) ; ii. 168 = *Chusquea*, Kunth (Gramin.).  
*arundinacea*, Cav. ex Steud. *ll. cc.* = *C. scandens*.

**MUSTELIA**, Spreng. *Nachr. i. Bot. Gart. Halle*, 28 (1801) ; et in *Trans. Linn. Soc.* vi. (1802) 152. t. 13 = *Stevia*, Cav. (Compos.).  
*Eupatoria*, Spreng. *ll. cc.* = *S. Eupatoria*.

**MUSTERON**, Rafin. *Fl. Tellur.* ii. 50 (1836) = **Conyza**, Linn. (Compos.).  
*bellidifolium*, Rafin. l. c. = *Vernonia cinerea*.  
*glabrum*, Rafin. l. c. = *Vernonia longifolia*.  
*pulchellum*, Rafin. l. c. = *C. sophiaefolia*.  
*uniflorum*, Rafin. l. c. = *C. uniflora*.

**MUTABEA**, J. F. Gmel. *Syst.* 1009 (1791) = **Moutabea**, Aubl. (Polygal.).

**MUTAFINIA**, Rafin. *Atl. Journ.* 199 (1833) = **Limosella**, Linn. (Scrophul.).  
*capensis*, Rafin. *Fl. Tellur.* iv. 57 = *L. capensis*.  
*silesiaca*, Rafin. l. c. = *L. aquatica*.

**MUTARDA**, Bernh. *Syst. Verz. Erf.* 184 (1800) = **Brassica**, Tourn. (Crucif.).  
*nigra*, Bernh. l. c. 197 = *B. nigra*.

**MUTELIA**, Gren. ex Mutel, *Fl. Fr.* iii. 21 (1836) = **Melissa**, Tourn. (Labi.).  
*officinalis*, Gren. ex Mutel, l. c. *Suppl.* 87 = *Melissa officinalis*.

**MUTISIA**, Linn. f. *Suppl.* 57 (1781). **COMPOSITAE**, Benth. & Hook. f. ii. 485.

**APLOPHYLLUM**, Cass. in *Dict. Sc. Nat.* xxxiii. 463, 472 (1824).

**GUARIRUMA**, Cass. l. c. 463, 472 (1824).  
*acerosa*, *Poepp. ex Less. Syn. Comp.* 107.—Chili.  
*acuminata*, *Ruis & Pav. Syst. Veg.* 192.—Chili.

*arachnoidea*, Mart. ex D. Don, in *Trans. Linn. Soc.* xvi. (1830) 264 = *speciosa*.

*arucana*, *Phil. in Anal. Univ. Chil.* (1872) 737.—Chili.

*auriculata*, *Poepp. ex Less. Syn. Comp.* 105 = *spinosa*.  
*Berterianna*, *Poepp. & Endl. Nov. Gen. et Sp.* i. 19.—Chili.

*Berteri*, DC. *Prod.* vii. 8.—Chili.

*Hipontini*, *Mandon, ex Sch.-Bip. in Linnæa*, xxxiv. (1865-66) 527.—Bolivia.

*bracteata*, Remy, in C. Gay, *Fl. Chil.* iii. 268 = *latifolia*.

*breviflora*, *Phil. in Anal. Univ. Chil.* (1884) reimpr. 4 ; et in *Gartenfl.* (1884) 227.—Ins. J. Fernand.

*Bridgesii*, *Poepp. & Endl. Nov. Gen. et Sp.* i. 17.—Chili.

*campanulata*, Less. in *Linnæa*, v. (1830) 269.—Bras. cana, *Poepp. & Endl. Nov. Gen. et Sp.* i. 17.—Chili.

*Candolleana*, Gardn. in *Field. Sert. Pl.* t. 45-46 = *vicifolia*.

*caryophyllata*, *Vell. Fl. Flum.* viii. t. 103.—Bras.

*Clematis*, Linn. f. *Suppl.* 373.—Peruv.

*cneorifolia*, Decne. ex Wedd. *Chlor. And.* i. 22 = *Orbignyana*.

*coccinea*, A. St. Hil. *Voy. Distr. Diam.* i. 336.—Bras. *dealbata*, DC. *Prod.* vii. 6 = *coccinea*.

*decurrens*, *Cav. Ic.* 65. t. 497.—Chili.

*Gayana*, Remy, in C. Gay, *Fl. Chil.* iii. 268.—Chili.

*glauca*, *Phil. in Linnæa*, xxxiii. (1864-65) 110.—Chili.

*gracilis*, *Meyen, Reise*, i. 342.—Chili.

*grandiflora*, *Humb. & Bonpl. Pl. Aequin.* i. 177. t. 50.—N. Granat.

*grossedentata*, *Phil. in Linnæa*, xxviii. (1856) 710.—Chili.

*hastata*, Bert. ex DC. *Prod.* vii. 7 = *spinosa*.  
*hastata*, *Cav. Ic.* v. 64. t. 494.—Chili.

*heliantha*, *Poepp. ex Less. Syn. Comp.* 107 = *decurrens*.  
*hirsuta*, *Meyen, Reise*, i. 451 = *vicifolia*.

*homoeantha*, *Wedd. Chlor. And.* i. 21.—Bolivia.

*Hookeri*, *Meyen, Reise*, i. 348.—Chili.

*hypoleuca*, Mart. & Zucc. ex Baker, in *Mart. Fl. Bras.* vi. iii. 366 = *coccinea*.

*ilicifolia*, *Cav. Ic.* v. 63.—Chili.

*inflata*, Cav. l. c. 65 = *subulata*.  
*involucrata*, *Phil. in Linnæa*, xxviii. (1856) 710.—Chili.

*lanata*, *Ruis & Pav. Syst. Veg.* 192.—Chili.

*lanigera*, *Wedd. Chlor. And.* i. 16.—Bolivia.

*latifolia*, D. Don, in *Trans. Linn. Soc.* xvi. (1830) 270.—Chili.

*Lechleri*, Sch. Bip. in *Lechl. Berb. Am. Austr.* 54 = *retusa*

*ledifolia*, Decne. ex Wedd. *Chlor. And.* i. 20.—Bolivia.

*linariaefolia*, Remy, in C. Gay, *Fl. Chil.* iii. 271.—Chili.

*linearifolia*, *Cav. Ic.* v. 66. t. 500.—Chili.

*linearifolia*, *Hook. Bot. Misc.* i. (1830) 11. t. 8 = *Hookeri*.

*linifolia*, *Hook. Bot. Misc.* i. (1830) 12. t. 9.—Chili.

*macrophylla*, *Phil. in Linnæa*, xxxiii. (1864-65) 108.—Chili.

*Mathewsii*, *Hook. & Arn. in Hook. Comp. Bot. Mag.* i. (1855) 107, in nota.—Peruv.

**MUTISIA** :—

*Meyeniana*, Remy, ex *Phil. in Anal. Univ. Chil.* (1861) i. 62.—Chili.

*microphylla*, Willd. ex DC. *Prod.* vii. 6 = *speciosa*.  
*nerifolia*, Decne. ex Wedd. *Chlor. And.* i. 22 = *Orbignyana*.

*obovata*, Mart. ex Baker, in *Mart. Fl. Bras.* vi. iii. 351 = *Stiffia Martiana*.

*oligodon*, *Poepp. & Endl. Nov. Gen. et Sp.* i. 18. t. 29.—Chili.

*Orbignyana*, *Wedd. Chlor. And.* i. 22.—Peruv.

*parviflora*, Remy, in C. Gay, *Fl. Chil.* iii. 274 = *acerosa*.

*patagonica*, *Phil. in Linnæa*, xxviii. (1856) 711.—Chili.

*peduncularis*, *Cav. Ic.* v. 62. t. 691.—Peruv.

*petiolulata*, Decne. ex Wedd. *Chlor. And.* i. 15 = *vicifolia*.

*pichinchensis*, *Karst. Fl. Columb.* i. 93. t. 46.—Ecuador.

*polyphylla*, *Phil. in Linnæa*, xxxiii. (1864-65) 110.—Chili.

*reticulata*, *Phil. l. c.* 108.—Chili.

*retrota*, *Cav. Ic.* v. 65. t. 498.—Patagon.

*retusa*, Remy, in C. Gay, *Fl. Chil.* iii. 269.—Chili.

*rosen*, *Poepp. ex Less. Syn. Comp.* 108.—Chili.

*runcinata*, Willd. *Sp. Pl.* iii. 2069 = *retrota*.

*sagittata*, Willd. l. c. 2070 = *hastata*.

*sanguinea*, *Meyen, Reise*, i. 343.—Chili.

*sinuata*, *Cav. Ic.* v. 66. t. 499.—Chili.

*sinuata*, Willd. ex Less. in *Linnæa*, v. (1830) 271 = *taraxacifolia*.

*speciosa*, *Ait. ex Hook. Bot. Mag.* t. 2705.—Ecuador.

*spectabilis*, *Phil. in Linnæa*, xxxiii. (1864-65) 107.—Chili.

*spinosa*, *Hook. & Arn. in Hook. Comp. Bot. Mag.* i. (1835) 107 = *ilicifolia*.

*spinosa*, *Ruis & Pav. Syst. Veg.* 193.—Chili.

*splendens*, *Renjifo, in Renjifo & Phil. Desc. Alg. Pl. Nuev.* (1884) 5.—Chili.

*subspinosa*, *Cav. Ic.* v. 64. t. 495.—Peruv. ; Chili.

*subulata*, *Ruis & Pav. Syst. Veg.* 193.—Chili.

*taraxacifolia*, Less. in *Linnæa*, v. (1830) 271.—Chili.

*tridens*, *Poepp. ex Less. Syn. Comp.* 105.—Chili.

*truncata*, D. Don, in *Trans. Linn. Soc.* xvi. (1830) 269 = *ilicifolia*.

*ulicina*, D. Don, in *Phil. Mag.* xi. (1832) 391 = *acerosa*.  
*versicolor*, *Phil. in Anal. Univ. Chil.* (1884) reimpr. 5 ; et in *Gartenfl.* (1884) 228.—Ins. J. Fernand.

*vicifolia*, *Cav. Ic.* v. 62. t. 490.—Chili.

*vitellina*, *Roesl. in Belg. Hort.* (1874) 39.—Peruv.

*Volckmanni*, *Phil. in Linnæa*, xxxiii. (1864-65) 108.—Chili.

**MUTUCHI**, J. F. Gmel. *Syst.* 1085 (1791) = **MOU-TOUCHI**, Aubl. = **Pterocarpus**, Linn. (Legumin.).

**MUXIRIA**, Welw. *Apont.* 573 (1858) = **Eriosema**, DC. (Legum.).  
*utilis*, Welw. l. c. = *E. Muxiria*.

**MUZA**, Stokes, *Bot. Mat. Med.* i. 472 (1812) = **Musa**, Linn. (Scitam.).

**MYAGRUM**, [Tourn.] Linn. *Syst. ed. I* (1753).

**CRUCIFERAE**, Benth. & Hook. f. i. 96.

**BRICOUR**, Adans. *Fam.* ii. 423 (1763).

**DELTOCARPUS**, L'Hérit. ex DC. *Syst.* ii. 573 (1821).

*aegyptium*, Linn. *Sp. Pl.* 641 = *Rapistrum aegyptiacum*.

*alpinum*, Lapeyr. *Hist. Abr. Pl. Pyr.* i. 362 = *Cochlearia auriculata*.

*Alyssum*, Mill. *Gard. Dict.* ed. VIII. n. 2 = *Camelina sativa*.

*amphibium*, Loisel. *Fl. Gall.* ed. II. ii. 50 = *Nasturtium amphibium*.

*amplexicaule*, Moench, *Meth.* 221 = *perfoliatum*.

*aquaticum*, Lam. *Fl. Fr.* ii. 483 = *Nasturtium amphibium*.

*arborescens*, Jacq. *Coll.* i. 39 = *Crambe strigosa*.

*argenteum*, Pursh, *Fl. Am. Sept.* ii. 434 = *Vesicaria ludoviciana*.

*armenicum*, Steud. *Nom. ed. I.* 541 = *Camelina sylvestris*.

*asperum*, Polr. *Encyc. Suppl.* ii. 47 = *Bunias Erucago*.

*auriculatum*, DC. *Fl. Fr.* vi. 597 = *Cochlearia saxatilis*.

*austriacum*, Jacq. *Obs. Bot.* i. 43 = *Nasturtium austriacum*.



## MYAGRUM:—

- balearicum*, Lam. Encyc. i. 571 = *Succowia balearica*.  
*Bauhini*, C. C. Gmel. Fl. Bad. iii. 7 = *Camelina foetida*.  
*biarticulatum*, Crantz, Stirp. Austr. ed. I. fasc. i. 4; ed. II. 7 = *Rapistrum perenne*.  
*bursifolium*, Thull. Fl. Par. ed. II. i. 319 = *Calepina Corvini*.  
*chloraeifolium*, Willd. Sp. Pl. iii. 407 = *Aethionema cordatum*.  
*clavatum*, Lam. Fl. Fr. ii. 482 = *Bunias Erucago*.  
*clavatum*, Poir. Encyc. Suppl. ii. 47 = *Rapistrum rugosum*.  
*cornutum*, Lam. Encyc. i. 571 = *Pugionium cornutum*.  
*Crantsii*, Vitm. Samma Pl. iv. 9 = *Nasturtium austriacum*.  
*dentatum*, Willd. Phyt. 9 = *Camelina sativa*.  
*erucaeifolium*, Vill. Fl. Delph. 66; Hist. Pl. Dauph. iii. 279 = *Calepina Corvini*.  
*Erucago*, Lam. Encyc. i. 571 = *Bunias Erucago*.  
*erucoides*, Pourr. ex Willk. & Lange, Prod. Fl. Hisp. iii. 757 = *Calepina Corvini*.  
*glabrum*, Gilib. Fl. Lituan. ii. 49 = *Camelina sativa*.  
*grandiflorum*, Banks, ex DC. Syst. ii. 699 = *Brachycarpaea varians*.  
*hispanicum*, Linn. Sp. Pl. 640 = *Rapistrum Linnæanum*.  
*iberioides*, Brot. Fl. Lusit. i. 562 = *Calepina Corvini*.  
*irregularis*, Aso, Syn. Stirp. Arag. 82 = *Calepina Corvini*.  
*littorale*, Scop. Fl. Carn. ed. II. ii. 12 = *perfoliatum*.  
*monospermum*, Forsk. Fl. Aegypt. Arab. p. xxix = *Rapistrum rugosum*.  
*montanum*, Berger, Phyt. iii. 140; ex DC. Syst. ii. 360 = *Cochlearia auriculata*.  
*natans*, Patrin, ex DC. Syst. ii. 198 = *Cochlearia amphibia*.  
*orientale*, Linn. Sp. Pl. 640 = *Rapistrum orientale*.  
*orientale*, Sieber, ex Steud. Nom. ed. II. ii. 169 = *Bunias Erucago*.  
*palustre*, Lam. Encyc. i. 572 = *Nasturtium palustre*.  
*paniculatum*, Linn. Sp. Pl. 641 = *Neslia paniculata*.  
*perenne*, Linn. l. c. 640 = *Rapistrum perenne*.  
*perenne*, Scop. Fl. Carn. ed. II. ii. 10 = *Rapistrum rugosum*.  
*perenne*, Stev. ex DC. Syst. ii. 434 = *Rapistrum costatum*.  
*perfoliatum*, Linn. Sp. Pl. 640.—Europ.; Oriens.  
*pinnatifidum*, Ehrh. ex DC. Syst. ii. 516 = *Camelina sativa*.  
*pinnatum*, [Soland. in] Russ. Aleppo, ed. II. ii. 256 = *Dracica adpressa*!  
*procumbens*, Pourr. in Mém. Acad. Toul. iii. (1788) 322 (Quid ?).—Gallia.  
*prostratum*, Poir. Encyc. Suppl. ii. 48 = *Muricaria prostrata*.  
*pumilum*, Lam. Encyc. i. 572 = *Nasturtium palustre*.  
*pyrenaicum*, Lam. l. c. 571 = *Nasturtium pyrenaicum*.  
*rigidum*, Pall. Reise, iii. 741 = *Euclidium syriacum*.  
*rostratum*, Scop. Fl. Carn. ed. II. ii. 11 = *Euclidium syriacum*.  
*rugosum*, Bieb. Fl. Taur. Cauc. ii. 86 = *Rapistrum costatum*.  
*rugosum*, Gilib. Fl. Lituan. ii. 49 = *Neslia paniculata*.  
*rugosum*, Linn. Sp. Pl. 640 = *Rapistrum rugosum*.  
*rugosum*, Vill. Prosp. 37 = *Calepina Corvini*.  
*sativum*, Aubry, Morb. An. x. 28; ex DC. Syst. ii. 878 = *Thlaspi alliaceum*.  
*sativum*, Cav. Ic. i. 47. t. 66 = *Camelina sylvestris*.  
*sativum*, Linn. Sp. Pl. 641 = *Camelina sativa*.  
*saxatile*, Linn. Syst. ed. X. 1126 = *Cochlearia saxatilis*.  
*sphaerocarpum*, Jacq. Obs. Bot. ii. 20. t. 41 = *Crambe hispanica*.  
*spinosum*, Lam. Encyc. i. 571 = *Zilla myagroides*.  
*stylacum*, Gochn. ex DC. Syst. ii. 483 = *Rapistrum rugosum*.  
*syriacum*, Lam. Encyc. i. 570 = *Euclidium syriacum*.  
*teraxacifolium*, Lam. l. c. = *Bunias orientalis*.  
*tataricum*, Poir. Encyc. Suppl. ii. 48 = *Euclidium tataricum*.  
*utriculatum*, Berger, ex DC. Syst. ii. 296 = *Vesicaria utriculata*.  
*venosum*, Pers. Syn. ii. 183 = *Rapistrum rugosum*.  
*verrucosum*, Lam. Encyc. i. 570 = *Ochthodium aegyptiacum*.

MYANTHE, Salisb. Gen. Pl. Fragm. 34 (1866) = *Ornithogalum*, Tourn. (Liliac.).  
*arabica*, Salisb. l. c. = *O. arabicum*.

MYANTHUS, Lindl. Bot. Reg. sub t. 1538 (1832) = *Catasetum*, Rich. (Orchid.).  
*barbatus*, Lindl. l. c. t. 1778 = *C. barbatus*.  
*callosus*, Beer, Prakt. Orch. 272 = *C. callosus*.  
*cernuus*, Lindl. in Bot. Reg. sub t. 1538 = *C. trifidum*.  
*deltoides*, Lindl. l. c. t. 1896 = *C. deltoideum*.  
*fimbriatus*, C. Morr. in Ann. Soc. Bot. Gand, iv. (1848) 453. t. 231 = *C. fimbriatum*.  
*grandiflorus*, Beer, Prakt. Orch. 272 = *C. callosus*.  
*Lansbergii*, Reinw. & De Vriese.—Cf. *Linnaea*, xxiv. (1851) 170 = *C. Lansbergii*.  
*sanguineus*, Linden, Cat. n. 6 (1851) 7; et ex Lem. Jard. Fleur. ii. (1852) Misc. 134 = *C. sanguineum*.  
*spinus*, Hook. Bot. Mag. t. 3802 = *C. barbatus*.  
*Warczewicii*, Beer, Prakt. Orch. 272 = *C. Warczewitzii*.

MYARIS, Presl, Bot. Bermer. 40 (1844); in Abh. Boehm. Ges. V. iii. (1845) 470, 553 = *Clausena*, Burm. (Rutac.).  
*inaequalis*, Presl, l. c. = *C. inaequalis*.

MYCARANTHES, Blume, Bijdr. 352. t. 57 (1825) = *Eria*, Lindl. (Orchid.).  
*latifolia*, Blume, l. c. 353 = *E. latifolia*, Reichb. f.  
*lobata*, Blume, l. c. 352 = *E. lobata*.  
*obliqua*, Lindl. Bot. Reg. (1840) Misc. 77 = *E. obliqua*.  
*oblitterata*, Blume, Bijdr. 353 = *E. oblitterata*.  
*stricta*, Lindl. in Wall. Cat. n. 1970 = *E. stricta*.

MYCARANTHUS, Benth. & Hook. f. Gen. iii. 510 (1833), sphalm. = *praece*.

MYCELIS, Cass. in Dict. Sc. Nat. xxxiii. 483 (1824) = *Lactuca*, Tourn. (Compos.).  
*ambigua*, Cass. l. c. xlviii. 426 = *L. deltoidea*.  
*angulosa*, Cass. l. c. xxxiii. 484 = *L. muralis*.  
*muralis*, Dum. Fl. Belg. 60; Reichb. Fl. Germ. Excurs. 272 = *L. muralis*.

MYCETANTHE, Reichb. Nom. 61 (1841) = *Brugmansia*, Blume (Cytinac.).

MYCETIA, Reinw. in Syll. Ratisb. ii. (1825) 9 = *Adenosamo*, R. Br. (Rubiac.).  
*cauliflora*, Reinw. l. c. = *A. longifolia*.

MYCONIA, Lapeyr. Hist. Abr. Pl. Pyr. 115 (1818) = *Ramondia*, Rich. (Scrophul.).  
*borraginea*, Lapeyr. l. c. = *R. pyrenaica*.  
*pyrenaica*, Auct. ex Steud. Nom. ed. II. ii. 169 = *R. pyrenaica*.

MYCONIA, Neck. Elem. i. 22 (1790) = *Chrysanthemum*, Tourn. (Compos.).  
*chrysanthemoides*, Sch. Bip. in Webb & Berth. Phyt. Canar. ii. 247 = *C. Myconis*.  
*Chrysanthemum*, Sch. Bip. l. c. = *C. Myconis*.  
*macrotes*, Walp. Ann. i. 421 = *C. macrotum*.  
*multicaulis*, Walp. l. c. = *C. multicaule*.

MYCOSTYLIS, Rafin. Sylva Tellur. 19 (1838) = *Sonneratia*, Linn. f. (Lythrar.).

MYCROPUS, Gouan, Fl. Monsp. 339 (1765) = *Micropus*, Linn. (Compos.).

MYCROSERIS, Hook. & Arn. in Hook. Comp. Bot. Mag. ii. (1836) 250 = *Microseris*, D. Don (Compos.).

MYCTANTHES, Rafin. New Fl. Am. ii. 22 (1836) = *Aster*, Tourn. (Compos.).  
*axillaris*, Rafin. l. c. = *Solidago nemoralis*!  
*latifolia*, Rafin. l. c. = *A. macrophyllus*!  
*punicea*, Rafin. l. c. = *A. punicea*.

MYGALURUS, Link. Enum. Hort. Berol. i. 92 (1821) = *Festuca*, Linn. (Gramin.).  
*alopeuroides*, Link. l. c. = *F. Alopecuros*.  
*bromoides*, Link. l. c. = *F. bromoides*.  
*caudatus*, Link. l. c. = *F. Myuros*.  
*delicatulus*, Link. l. c. = *F. delicatula*.  
*geniculatus*, Link. l. c. = *F. clavata*.  
*unigumis*, Link. l. c. = *F. bromoides*.

MYGINDA, Jacq. Enum. Pl. Carib. 1 (1780). *CELAS-TRINEAE*, Benth. & Hook. f. l. 366.  
*CROSSOPETALUM*, P. Br. Hist. Jamaica. 145 (1756).  
*RHACOMA*, Linn. Syst. ed. X. 896 (1759).  
*Aquifolia*, Griseb. Cat. Pl. Cub. 55 = *ilicifolia*.  
*brasiliensis*, Spreng. Syst. i. 496 (= *Mespilodaphne glauca*).—Bras.  
*Bredemeyeri*, Schult. Mant. iii. 349.—Portorico.  
*coccinea*, Turcz. in Bull. Soc. Nat. Mosc. xxxvi. (1863) t. 604 = *M. Urugoga*.  
*Congonha*, Miers, in Ann. & Mag. Nat. Hist. Ser. III. ix. (1862) 113, sphalm. = *M. Gongonha*.  
*Crossopetalum*, Schult. Mant. iii. 348, sphalm. = *M. Glossoptetalum*.  
*disticha*, Hook. f. Fl. Antarct. 254.—Reg. Magellan.  
*Glossoptetalum*, Rausch. Nom. ed. III. 43 = *M. Rhacoma*.  
*Gongonha*, DC. Prod. ii. 13 = *Villaresia mucronata*.  
*ilicifolia*, Poir. in Lam. Encyc. iv. 396.—Am. bor.; Ind. occ.  
*integrifolia*, Poir. l. c.—Ind. occ.  
*latifolia*, Sw. Prod. Veg. Ind. Occ. 39.—Am. bor.; Ind. occ.  
*microphylla*, DC. Prod. ii. 12.—Ins. S. Doming.  
*myricoides*, Willd. ex Schult. Mant. iii. 349 = *Ilex myricoides*.  
*myrsinoides*, H. B. & K. Nov. Gen. et Sp. vii. 68. t. 620.—Peruv.  
*myrtifolia*, Nutt. Gen. Am. i. 109 = *Pachistima Myrsinites*.  
*pallens*, Sm. in Rees, Cycl. xxiv. n. 4.—Am. bor.; Ind. occ.  
*pentandra*, Willd. ex Schult. Mant. iii. 349 = *Bredemeyeri*.  
*pungens*, Wright, in Sauv. Fl. Cub. 22.—Cuba.  
*Rhacoma*, Sw. Prod. Veg. Ind. Occ. 39.—Am. bor.; Ind. occ.  
*rotundata*, Lam. Tabl. Encyc. i. 308.—Ins. Portoric.  
*scoparia*, Hook. & Arn. Bot. Beech. Voy. 283.—Mexic.  
*theoides*, Benth. Pl. Hartw. 127.—Peruv.  
*Urugoga*, Jacq. Enum. Pl. Carib. 12; Select. Am. 24. t. 16.—Am. trop. et bor.

MYGINDUS, Hook. & Arn. Bot. Beech. Voy. 283 (1833), sphalm. = *praece*.

MYLACHNE, Steud. Nom. ed. II. i. 561, in syn. (1840); ii. 170 = *seq.*

MYLANCHE, Wallr. Orob. Gen. 75 (1825) = *Epifagus*, Nutt. (Orob.).  
*virginiana*, Wallr. l. c. 76 = *E. americanus*.

MYLINUM, Gaud. Fl. Helv. ii. 17, 344 (1828) = *Selinum*, Linn. (Umbell.).  
*Carvifolia*, Gaud. l. c. 344 = *S. Carvifolia*.  
*commutatum*, Gaud. l. c. 329, in obs. = *Peucedanum alsaticum*!

MYLOCARYUM, Willd. Enum. Hort. Berol. 454 (1809) = *Cliftonia*, Banks (Cyrill.).  
*ligustrinum*, Willd. l. c. = *C. nitida*.

MYLOSPHORA, Neck. Elem. ii. 280 (1790) = *Singana*, Aubl. (Inc. sed.).

MYOBROMA, Stev. in Bull. Soc. Nat. Mosc. iv. (1832) 268 = *Astragalus*, Tourn. (Legumin.).  
*albana*, Stev. l. c. 268 = *A. nummularius*.  
*buchtormensis*, Stev. l. c. = *A. buchtormensis*.  
*cahyrica*, Stev. l. c. = *A. kahiricus*.  
*caprina*, Stev. l. c. = *A. caprinus*.  
*diffusa*, Stev. l. c. = *A. dolichophyllus*.  
*excapsa*, Stev. l. c. = *A. excapsus*.  
*fabacea*, Stev. l. c. = *A. fabaceus*.  
*galactites*, Stev. l. c. = *A. galactites*.  
*geminiflora*, Stev. l. c. 269 = *A. geminiflorus*.  
*Henningii*, Stev. l. c. xxix. (1856) II. 151 = *A. utriger*.  
*humilis*, Stev. l. c. iv. (1832) 268 = *A. humilis*.  
*lanigera*, Stev. l. c. = *A. lanigerus*.  
*lanuginosa*, Stev. l. c. xxix. (1856) II. 150 = *A. lanuginosus*, Kar. & Kir.  
*lasiopetala*, Stev. l. c. = *A. lasiopetalus*.  
*lignosa*, Stev. l. c. iv. (1832) 268 = *A. declinatus*.  
*longiflora*, Stev. l. c. = *A. longiflorus*.  
*megalantha*, Stev. l. c. = *A. megalanthus*.  
*mollis*, Stev. l. c. = *A. mollis*.



## MYOBROMA:—

*nummularia*, Stev. in Bull. Soc. Nat. Mosc. iv. (1832) 268 = *Astragalus nummularius*.  
*ovina*, Stev. l. c. = *A. ovinus*.  
*pubiflora*, Stev. l. c. = *A. pubiflorus*.  
*rupifraga*, Stev. l. c. = *A. rupifragus*.  
*Schanginiana*, Stev. l. c. xxix. (1856) ii. 150 = *A. Schanginianus*.  
*testiculata*, Stev. l. c. iv. (1832) 268 = *A. testiculatus*.  
*triphyllo*, Stev. l. c. 269 = *A. triphyllus*.  
*uniflora*, Stev. l. c. = *A. uniflorus*.  
*utrigera*, Stev. l. c. 268 = *A. utriger*.

MYODA, Lindl. in Wall. Cat. n. 7390 (1832); et Bot. Reg. sub t. 1618 (1833) = *Haemaria*, Lindl. (Orchid).  
*rufescens*, Lindl. in Wall. l. c. = *H. discolor*.

MYODIUM, Salisb. in Trans. Hort. Soc. i. (1812) 289 = *Ophrys*, Linn. (Orchid).  
*araniferum*, Salisb. l. c. = *O. aranifera*.

MYODOCARPUS, Brongn. & Gris, in Bull. Soc. Bot. Fr. viii. (1861) 123. *ARALIACEAE*, Benth. & Hook. f. i. 935.  
*fraxinifolius*, Brongn. & Gris, in Bull. Soc. Bot. Fr. xii. (1865) 270.—N. Caled.  
*pinnatus*, Brongn. & Gris, l. c. viii. (1861) 123.—N. Caled.  
*simplicifolius*, Brongn. & Gris, l. c.—N. Caled.  
*Vieillardii*, Brongn. & Gris, l. c. xii. (1865) 270.—N. Caled.

MYOGALUM, Link, Handb. i. 163 (1829) = *Ornithogalum*, Tourn. (Liliac).  
*affine*, C. Koch & Bouché, Ind. Sem. Hort. Berol. (1855) App. 10 = *O. nutans*.  
*Boucheanum*, Kunth, Enum. Pl. iv. 348 = *O. nutans*.  
*nutans*, Link, Handb. i. 164 = *O. nutans*.  
*prasantrum*, Walp. Ann. i. 858 = *O. nutans*.  
*Thirkeanum*, C. Koch, in Linnaea, xix. (1847) 11 = *O. nutans*.

MYONIMA, Comm. ex Juss. Gen. 206 (1789).  
*RUBIACEAE*, Benth. & Hook. f. ii. 115.  
*NECIDIA*, A. Rich. in Mém. Soc. Hist. Nat. Par. v. (1834) 192.

*Borboniae*, Rausch. Nom. ed. III. 37 = *obovata*.  
*grandiflora*, Willd. ex Schult. Mant. iii. 49.—Hab. ?  
*heterophylla*, Boj. Hort. Maurit. 169 = *myrtifolia*.  
*lancofolata*, Willd. Sp. Pl. i. 614 = *myrtifolia*.  
*latifolia*, Boj. Hort. Maurit. 169 = *multiflora*.  
*multiflora*, A. Rich. in Mém. Soc. Hist. Nat. Par. v. (1834) 212.—Ins. Maurit.  
*myrtifolia*, Lam. Tabl. Encyc. i. 288.—Ins. Mascari.  
*oblongifolia*, Willd. ex Schult. Mant. iii. 49 = *multiflora*.  
*obovata*, Lam. Tabl. Encyc. i. 288.—Ins. Mascari.  
*umbellata*, Bartl. ex DC. Prod. iv. 463 = *Plectronia umbellata*.  
*umbellata*, Hook. & Arn. Bot. Beech. Voy. 86 (= *Canthium odoratum*).—Ins. Sandvic.

MYOPORDON, Boiss. Diagn. Ser. I. vi. 107 (1845).  
*COMPOSITAE*, Benth. & Hook. f. ii. 474.  
*Aucherii*, Boiss. & Diagn. Ser. I. vi. 108.—Persia.  
*persicum*, Boiss. l. c. 107.—Persia.

MYOPORUM, Banks & Soland. ex Forst. f. Prod. 44 (1786). *MYOPORINEAE*, Benth. & Hook. f. ii. 1124.  
*ANDREUSIA*, Vent. Jard. Malm. t. 108 (1807).  
*BERTOLONIA*, Spin. Cat. Jard. St. Sebast. (1809) 24.  
*DISOON*, A. DC. in DC. Prod. xi. 703 (1847).  
*PENTACOELEUM*, Sieb. & Zucc. in Abh. Akad. Muench. iv. III. (1846) 151.  
*POGONIA*, Andr. Bot. Rep. tt. 212, 233 (1801).  
*POLYCOELIUM*, A. DC. in DC. Prod. xi. 705 (1847).  
*acuminatum*, R. Br. Prod. 515.—Austral.  
*ascendens*, R. Br. l. c. 516 = *serratum*.  
*apiculatum*, DC. Prod. xi. 707 = *serratum*.  
*Bateae*, F. Muell. in Proc. Linn. Soc. N. S. W. vi. (1881) 792.—Austral.  
*Beckeri*, F. Muell. ex Benth. Fl. Austral. v. 7.—Austral.  
*bontioides*, A. Gray, in Proc. Am. Acad. vi. (1862) 52.—Japan.  
*brevifolium*, Bartl. in Lehm. Pl. Preiss. i. 350 = *Pholidia brevifolia*.

## MYOPORUM:—

*brevipes*, Benth. Fl. Austral. v. 6.—Austral.  
*caprarioides*, Benth. in Enum. Pl. Hueg. 77 = *serratum*.  
*chinensis*, A. Gray, in Proc. Am. Acad. vi. (1862) 52.—China.  
*crassifolium*, Forst. f. Prod. 44.—Ins. Pacif.  
*crystallinum*, Hort. ex Kunze, in Linnaea, xx. (1847) 31.—N. Zel.  
*Cunninghamii*, Benth. in Enum. Pl. Hueg. 78 = *acuminatum*.  
*cuspidatum*, Turcz. in Bull. Soc. Nat. Mosc. xxxvi. (1863) ii. 226.—N. Caled.  
*cyanantherum*, A. Cunn. ex A. DC. in DC. Prod. xi. 708 = *acuminatum*.  
*Dampieri*, A. Cunn. ex A. DC. l. c. = *acuminatum*.  
*debile*, R. Br. Prod. 516.—Austral.  
*deserti*, A. Cunn. ex Benth. in Enum. Pl. Hueg. 78.—Austral.  
*diffusum*, R. Br. Prod. 515 = *debile*.  
*dulce*, Benth. in Mitch. Journ. Trop. Austral. 384 = *deserti*.  
*ellipticum*, R. Br. Prod. 515 = *acuminatum*.  
*euphrasioides*, Hook. & Arn. Bot. Beech. Voy. 67 = *Nesogenes euphrasioides*.  
*floribundum*, A. Cunn. ex Benth. Enum. Pl. Hueg. 78.—Austral.  
*glandulosum*, DC. Prod. xi. 709 = *serratum*.  
*gracile*, Bartl. in Lehm. Pl. Preiss. i. 350 = *serratum*.  
*humile*, R. Br. Prod. 516 = *parvifolium*.  
*insulare*, R. Br. l. c. = *serratum*.  
*laetum*, Forst. f. Prod. 44.—N. Zel.  
*laxiflorum*, Benth. Fl. Austral. v. 6.—Austral.  
*mauritanium*, A. DC. in DC. Prod. xi. 711.—Ins. Mascari.  
*montanum*, R. Br. Prod. 515 = *acuminatum*.  
*mucronulatum*, DC. Prod. xi. 706.—Austral.  
*obscurem*, Endl. Prod. Fl. Norf. 54.—Ins. Norfolk.  
*ophioglossoides*, Steud. Nom. ed. II. ii. 170, sphalm. = *Pogonia ophioglossoides*.  
*oppositifolium*, R. Br. Prod. 516.—Austral.  
*parvifolium*, R. Br. l. c.—Austral.  
*patens*, A. Cunn. ex A. DC. in DC. Prod. xi. 705 = *deserti*.  
*platycarpum*, R. Br. Prod. 516.—Austral.  
*pubescens*, Forst. f. Prod. 44.—N. Zel.  
*punctulatum*, Schlecht. in Linnaea, xx. (1847) 613.—Austral.  
*rugulosum*, F. Muell. l. c. xxv. (1852) 427 = *deserti*.  
*salsoloides*, Turcz. in Bull. Soc. Nat. Mosc. xxxvi. (1863) ii. 226.—Austral.  
*sandwicense*, A. Gray, in Proc. Am. Acad. vi. (1862) 52.—Ins. Sandvic.  
*serratum*, R. Br. Prod. 516.—Austral.  
*strictum*, A. Cunn. ex A. DC. in DC. Prod. xi. 708 = *deserti*.  
*subserratum*, Nees, in Lehm. Pl. Preiss. i. 350 = *serratum*.  
*tasmanicum*, A. DC. in DC. Prod. xi. 709 = *serratum*.  
*tenuifolium*, Forst. f. Prod. 44.—Austral.; N. Caled.  
*tuberculatum*, R. Br. Prod. 516 = *serratum*.  
*verrucosum*, Poir. Encyc. Suppl. iv. 42.—Austral.  
*viscosum*, R. Br. Prod. 516 = *serratum*.

MYOPSIA, Presl, Prod. Monog. Lobel. 8 (1836) = *Heterotoma*, Zucc. (Campan).  
*mexicana*, Presl, l. c. = *H. lobelioides*.

MYOPSIS, Benth. & Hook. f. Gen. ii. 553 (1876), sphalm. = *praec*.

MYOSANTHUS, [Dum. Anal. Fam. 49 (1829)]; Fourr. in Ann. Soc. Linn. Lyon, N. S. xvi. (1868) 348 = *Stellaria*, Linn. (Caryoph.).  
*aquaticus*, Fourr. l. c. = *S. aquatica*.

MYOSCHILLOS, Ruiz & Pav. Prod. 41. t. 34 (1794).  
*SANTALACEAE*, Benth. & Hook. f. iii. 226.  
*oblongum*, Ruiz & Pav. Syst. Veg. 73.—Chili.

MYOSERIS, Link, Enum. Hort. Berol. ii. 291 (1822) = *Pterotheca*, Cass. (Compos).  
*urpurea*, Link, l. c. = *P. bifida*.

MYOSOTIDIUM, Hook. Bot. Mag. t. 5137 (1859).  
*BORAGINEAE*, Benth. & Hook. f. ii. 849.  
*nobile*, Hook. l. c.—Ins. Chatham.

MYOSOTIS, [Tourn.] Dill. ex Linn. Syst. ed. 1 (1785). *BORAGINEAE*, Benth. & Hook. f. ii. 848.  
*ECHIOIDES*, Moench, Meth. 416 (1794).  
*EXARRHENA*, R. Br. Prod. 495 (1810).  
*SCORPIOIDES*, Gilib. Fl. Lituan. i. 20 (1781).  
*SCORPIURUS*, Hall. Enum. Stirp. Helv. ii. 519 (1742).

*STROPHIOTOMA*, Turcz. in Bull. Soc. Nat. Mosc. (1840) 258.

*abyssinica*, Boiss. & Reut. Diagn. Ser. I. xi. 122.—Abyssin.  
*adpressa*, Stokes, Bot. Mat. Med. i. 269 = *palustre*.  
*adulterina*, Lebel, Obs. Pl. Manche, 17 = *intermedia*.  
*alba*, Colla, in Mem. Acc. Torin. xxxviii. (1835) 124. t. 41 = *Plagiobothrys rufescens*.

*albida*, H. B. & K. Nov. Gen. et Sp. iii. 91 = *Krynitzkia ramosa*.

*albida*, T. Kirk, in Trans. N. Z. Inst. xvii. (1885) 214 = *antarctica*.

*albiflora*, Banks & Soland. ex Hook. f. Fl. Antarct. ii. 329.—Reg. Magellan.

*alpestris*, F. W. Schmidt, Fl. Boëm. iii. 26 = *sylvatica*.  
*alpina*, Lapeyr. Hist. Abr. Pl. Pyr. 85 = *sylvatica*.  
*amoena*, Boiss. Fl. Orient. iv. 241.—Reg. Caucas.

*amoena*, Schott & Kotschy, in Oestr. Bot. Wochenbl. vii. (1857) 206 = *sylvatica*.

*anchusiflora*, Griff. Notul. iv. 202 = *Bothriospermum tenellum* ?

*annua*, Moench, Enum. Pl. Haas. 81 = *arvensis*.  
*antarctica*, Hook. f. Fl. Antarct. i. 57.—N. Zel.

*aprica*, Opliz, Seznam, 67 = *collina*.  
*apula*, Linn. Sp. Pl. 131 = *Lithospermum apulum*.

*arenaria*, Schrad. in Schultz, Prod. Fl. Starg. Suppl. i. 12 = *stricta*.

*aretioides*, Cham. in Linnaea, iv. (1829) 443 = *Eritrichium nanum*.

*arvensis*, Hill, Veg. Syst. vii. 55 = *versicolor*.  
*arvensis*, Lam. Fl. Fr. ii. 213; Willd. Fl. Berol. Prod. 77.—Europ.; As.; Am. bor.

*arvensis*, Link, Enum. Hort. Berol. i. 164 = *collina*.  
*arvensis*, Reichb. Fl. Germ. Excurs. 340 = *stricta*.

*arvensis*, Roth, Abb. ii. 20 = *intermedia*.

*aspera*, Lamotte, Prod. Fl. Centr. Fr. ii. 538 = *palustris*.

*aspera*, Schur, Enum. Pl. Transs. 476 = *arvensis*.  
*australis*, R. Br. Prod. 415.—Austral.; N. Zel.

*azorica*, H. C. Wats. ex Hook. Bot. Mag. t. 4122.—Ins. Azor.

*baotica*, Reut. ex Boiss. Pl. Or. Nov. Dec. ii. 9 = *idaca*.  
*Balbisiana*, Jord. Pugill. Pl. Nov. 128 = *versicolor*.

*barbata*, Bieb. Fl. Taur. Cauc. i. 121 = *Echinopspermum barbatum*.

*Barrelieri*, Bess. ex Steud. Nom. ed. I. 543 = *Anchusa Barrelieri*.

*borbonica*, Lam. Tabl. Encyc. i. 396 = *Cynoglossum borbonicum*.

*brachypoda*, Gren. in Mém. Soc. Emul. Doubs, Sér. III. ii. (1858) 425.—Europ. ?

*bracteata*, A. Br. ex A. Rich. Tent. Fl. Abyss. ii. 89, in obs. = *collina*.

*cadmea*, Boiss. Diagn. Ser. I. xi. 122 = *idaca*.  
*caespitosa*, Auct. vide *caespitosa*.

*caespitosa*, DC. Prod. x. 135, partim = *laxa*.  
*caespitosa*, Tenore, ex Nym. Syll. 519 = *sylvatica*.

*californica*, Fisch. & Mey. Ind. Sem. Hort. Petrop. ii. 42 = *Krynitzkia californica*.

*campestris*, Godet, ex DC. Prod. x. 108, in nota = *sylvatica*.

*capitata*, Hook. f. Fl. Antarct. i. 56.—N. Zel.; Ins. Dom. Auckl.

*caespitosa*, Schults, Prod. Fl. Starg. Suppl. i. 11.—Reg. bor.

*chinensis*, DC. Prod. x. 106.—China.  
*Chorisiiana*, Cham. in Linnaea, iv. (1829) 444 = *Krynitzkia Chorisiiana*.

*Chorisiiana*, Lehm. in Hook. Fl. Bor. Am. ii. 83 = *Krynitzkia Scotleri*.

*chrysantha*, Welw. ex Nym. Consp. 520 = *versicolor*.  
*ciliata*, Rudolph, in Mém. Acad. Pétersb. (1803-6) 352. t. 11 = *Eritrichium pectinatum*.

*ciliata*, Turcz. ex Ledeb. Fl. Ross. iii. 161 = *Eritrichium sericeum*.

*clavata*, Ledeb. ex Spreng. Syst. i. 558 = *Trigonoclis peduncularis*.

*collina*, Bab. in Journ. Linn. Soc. xi. (1871) 319 = *arvensis*.

*collina*, Hoffm. Deutschl. Fl. ed. I. 61.—Europ.  
*commutata*, Roem. & Schult. Syst. iv. 102 = *caespitosa*.



## MYOSOTIS:—

- compressa*, Turcz. ex Ledeb. Fl. Ross. iii. 154 (= *Anoplocaryum compressum*).—Sibir. baical.  
*concinna*, Cheesem. in Trans. N. Z. Inst. xvii. (1855) 235.—N. Zel.  
*condylophora*, Blume, ex Ledeb. Fl. Ross. iii. 153 = *Trigonotis peduncularis*.  
*coronaria*, Dum. in Bull. Soc. Bot. Belg. vii. (1868) 350 = *palustris*.  
*corymbosa*, Ruis & Pav. Fl. Per. ii. 5.—Chili.  
*cretica*, Boiss. & Heldr. Diagn. Ser. I. xi. 121 = *pusilla*.  
*critica*, Unger, ex Nym. Consp. 519 = *idaea*.  
*cyanea*, Boiss. & Heldr. ex Orph. in Bull. Congr. Bot. St. Pétersb. 1869 (1870) 129 = *sylvatica*.  
*cymosa*, Nutt. ex Hook. Kew Journ. iii. (1851) 294.—Am. bor.  
*Cynoglossoides*, Lam. Tabl. Encyc. i. 896 = *Echinosperrum cynoglossoides*.  
*darurica*, Pall. ex Roem. & Schult. Syst. iv. 774 = *Krynitzkia obovata*.  
*debilis*, Pomel, Nouv. Mat. Fl. Atl. 298.—Alger.  
*decumbens*, Host, Fl. Austr. i. 228 = *sylvatica*.  
*deflexa*, Wahlb. in Vet. Acad. Handl. Stockh. xxxi. (1810) 113. f. 4 = *Echinosperrum deflexum*.  
*densiflora*, C. Koch, in Linnaea, xix. (1847) 20 = *sylvatica*.  
*dentata*, Fensch. ex Trautv. in Act. Hort. Petrop. ix. (1884) 47, nomen.—Reg. Transcauc.  
*diffusa*, Dougl. ex Lehm. Pugill. ii. 23 = *Echinosperrum diffusum*.  
*discolor*, Pers. in Murr. Syst. ed. XV. 190, in obs. = *versicolor*.  
*disitiflora*, Baker, in Gard. Chron. (1868) 599.—Helvet.  
*drabaefolia*, Turcz. ex Steud. Nom. ed. II. ii. 170 = *Eritrichium villosum*.  
*dubia*, Arrond. Cat. Pl. Morb. 70 = *versicolor*.  
*Dumontieri*, Thielens, in Bull. Soc. Bot. Belg. vii. (1868) 86 = *palustris*.  
*echinata*, Thunb. Fl. Cap. ii. 352 = *Echinosperrum cynoglossoides*.  
*echinophora*, Pall. Reise, iii. 717 = *Echinosperrum minimum*.  
*echinophora*, Wahlb. in Vet. Acad. Handl. Stockh. xxxi. 114 = *Echinosperrum Redowskii*.  
*echinosperma*, Fl. Corc. in Ionios Anthol. iv. 960.—Ins. Corcyr.  
*elongata*, Strobl, in Flora, lxvii. (1884) 635.—Sicil.  
*escapa*, Steud. Nom. ed. I. 543 = *Eritrichium nanum*.  
*fallacina*, Jord. in Bor. Fl. Centr. Fr. ed. III. ii. 463 = *versicolor*.  
*filiformis*, Schleich. Cat. Pl. Helv. ed. IV. 23 = *collina*.  
*faccida*, Dougl. ex Lehm. Pugill. ii. 22 = *Krynitzkia oxycarya*.  
*foliosa*, Lehm. Asperif. 99.—Am. austr.  
*Forsteri*, Lehm. l. c. 95.—N. Zel.  
*fruticosa*, Haenke, in Abh. Boehm. Ges. Wiss. ii. (1786) 46, nomen = *Lithosperrum purpuroceruleum*.  
*fruticosa*, Linn. Mant. ii. 201 = *Heliotropium paniculatum*.  
*fulva*, Hook. & Arn. Bot. Beech. Voy. 38 = *Plagiobothrys rufescens*.  
*fulva*, Hook. & Arn. l. c. 369 = *Plagiobothrys nothofulvus*.  
*geniculata*, Schur, Enum. Pl. Transs. 474 = *palustris*.  
*glomerata*, Nutt. Gen. Am. i. 112 = *Krynitzkia glomerata*.  
*gracilis*, Ruis & Pav. Fl. Per. ii. 5 = *Pectocarya linearis*.  
*gracillima*, Losc. Ser. Inconf. Pl. Arag. 72 = *collina*.  
*graminifolia*, DC. Prod. x. 110.—Afr. austr.  
*grandiflora*, H. B. & K. Nov. Gen. et Sp. iii. 90. t. 99.—Ecuador.  
*granulosa*, Ruis & Pav. Fl. Per. ii. 5.—Peruv.  
*Hacquetii*, D. Dietr. Syn. Pl. i. 604 = *Eritrichium nanum*.  
*hectosa*, Stokes, Bot. Mat. Med. i. 269 = *arvensis*.  
*Hectori*, Hook. f. Handb. N. Zeal. Fl. 193 = *pulvinaris*.  
*heterodoxa*, Pomel, Nouv. Mat. Fl. Atl. 298.—Alger.  
*heteropoda*, Trautv. in Act. Hort. Petrop. ii. (1873) 479 = *intermedia*.  
*hispidia*, C. Koch, in Linnaea, xvii. (1848) 303 = *stricta*.  
*hispidia*, Schlecht. in Ges. Naturf. Fr. Berl. Mag. viii. (1814) 230 = *collina*.  
*Hookeri*, C. B. Clarke, in Hook. f. Fl. Brit. Ind. iv. 174.—Reg. Himal.  
*hortensis*, Decne. in Deless. Ic. Sel. v. 42. t. 99 = *Myosotidium nobile*.

## MYOSOTIS:—

- humilis*, Ruis & Pav. Fl. Per. ii. 5.—Peruv.  
*idaea*, Boiss. & Heldr. Diagn. Ser. I. xi. 121.—Graecia; As. Min.  
*incana*, Turcz. in Bull. Soc. Nat. Mosc. (1838) 97; et xxiii. (1850) i. 515 = *Eritrichium pectinatum*.  
*incrassata*, Guss. Fl. Sic. Syn. i. 214 = *pusilla*.  
*inflata*, Engelm. in Am. Journ. Sc. Ser. I. xlvii. (1844) 98 = *verna*.  
*intermedia*, Lechart. ex A. DC. in DC. Prod. x. 169 = *versicolor*.  
*intermedia*, Link, ex Schults, Prod. Fl. Starg. Suppl. i. 12; et Link, Enum. Hort. Berol. i. 164.—Europ.; As. bor.; Oriens.  
*involuta*, Stev. in Mém. Soc. Nat. Mosc. iii. (1812) 258.—Reg. Caucas.  
*javanica*, Sw. ex Lehm. in Neue Schr. Naturf. Ges. Halle, iii. ii. (1817) 21 = *Echinosperrum javanicum*.  
*Kiesenmetteri*, Heldr. ex Boiss. Fl. Orient. iv. 236 = *idaea*.  
*lactea*, Boem. Prod. Fl. Monst. 321 (Index) = *sylvatica*.  
*lactea*, Cheesem. in Trans. N. Z. Inst. xvii. (1855) 236.—N. Zel.  
*Lappula*, Bouton, ex DC. Prod. x. 152 = *Cynoglossum Rochelia*.  
*Lappula*, Linn. Sp. Pl. 181 = *Echinosperrum Lappula*.  
*latifolia*, Boiss. & Kotschy, ex Boiss. Pl. Or. Nov. Dec. ii. 9 = *platyphylla*.  
*latifolia*, Poir. Encyc. Suppl. iv. 45 = *sylvatica*.  
*laxa*, Hort. ex Steud. Nom. ed. II. ii. 171 = *sparsiflora*.  
*laxa*, Lehm. Asperif. 83.—Reg. bor.  
*laxiflora*, Reichb. in Sturm, Deutschl. Fl. Heft 42 = *palustris*.  
*Lebelii*, Gren. & Godr. Fl. Fr. ii. 532 = *intermedia*.  
*leucophaea*, Dougl. ex Lehm. Pugill. ii. 22 = *Krynitzkia leucophaea*.  
*linearis*, Colla, in Mem. Acc. Torin. xxxviii. (1835) 129. t. 42. f. 2 = *Krynitzkia linearis*.  
*lingulata*, Lehm. Asperif. 110; Roem. & Schult. Syst. iv. 780, in obs. = *cespitosa*.  
*lithospermifolia*, Hornem. Hort. Hafn. i. 173 = *sylvatica*.  
*litoralis*, Stev. ex Fisch. Cat. Hort. Gorenk. (1812) 27.—Graecia; As. Min.  
*littoralis*, Heldr. ex DC. Prod. x. 106, in nota = *pusilla*.  
*longiflora*, Boeber, ex Georgi, Besch. Russ. Reich. III. iv. 750 (Quid l.).—Rossia.  
*longiflora*, Wall. Cat. n. 929 = *Mertensia racemosa*.  
*lutea*, Lam. Fl. Fr. ii. 282 = *Lithosperrum apulum*.  
*lutea*, Pers. Syn. i. 156 = *versicolor*.  
*Lyallii*, Hook. f. Fl. N. Zel. i. 202.—N. Zel.  
*macrophylla*, Adam, in Web. & Mohr, Beitr. i. 46; Bieb. Fl. Taur. Cauc. i. 119 = *Anchusa myosotidiflora*.  
*macrosperra*, Engelm. in Am. Journ. Sc. Ser. I. xlvii. (1844) 98 = *verna*.  
*marginata*, Bieb. Fl. Taur. Cauc. i. 120 = *Echinosperrum marginatum*.  
*maritima*, Hochst. ex Seub. Fl. Asor. 37.—Ins. Azor.  
*maritima*, Ledeb. Fl. Ross. iii. 144 = *cespitosa*.  
*micrantha*, Guss. Fl. Sic. Prod. i. 207 = *sicula*.  
*micrantha*, Pall. ex Lehm. in Neue Schr. Naturf. Ges. Halle, iii. ii. (1817) 24 = *stricta*.  
*microcarpa*, Wall. Cat. n. 928 = *Trigonotis microcarpa*.  
*microphylla*, DC. Prod. x. 115, sphalm. = *macrophylla*.  
*microsepala*, Schott & Kotschy, ex Boiss. Pl. Or. Nov. Dec. ii. 9 = *olympica*.  
*minutiflora*, Boiss. & Reut. Pugill. Pl. Nov. 80 = *stricta*.  
*modesta*, Schott & Kotschy, ex Boiss. Pl. Or. Nov. Dec. ii. 9 = *olympica*.  
*moltkioides*, Benth. in Royle, Illustr. Bot. Himal. 305 = *Mertensia moltkioides*.  
*montana*, Bess. Fl. Galic. i. 142 = *sylvatica*.  
*montana*, Pourr. ex Steud. Nom. ed. I. 543 = *palustris*.  
*monticola*, Wender. ex Steud. l. c. ed. II. ii. 171, nomen.—Hab. l.  
*multicaulis*, Turcz. in Bull. Soc. Nat. Mosc. (1838) 97 = *Eritrichium sericeum, jenseense*.  
*multicaulis*, Wall. Cat. n. 7020 = *Trigonotis multicaulis*.  
*multiflora*, Mérat, Rev. Fl. Par. 204 = *cespitosa*.  
*muricata*, Hook. & Arn. Bot. Beech. Voy. 369 = *Krynitzkia muriculata*.  
*nana*, Mègev. in Bull. Soc. Bot. Fr. x. (1863) 28 = *intermedia*.

## MYOSOTIS:—

- nana*, Sibth. & Sm. Fl. Graec. Prod. i. 112 = *sylvatica*.  
*nana*, Vill. Prosp. 21; Hist. Pl. Dauph. ii. 459 = *Eritrichium nanum*.  
*nemorosa*, Bess. Enum. Pl. Volh. 52 = *palustris*.  
*nemorosa*, Bunge, ex A. DC. in DC. Prod. x. 105 = *cespitosa*.  
*nemorosa*, Martr. Fl. Tarn. 492 = *sylvatica* l.  
*oblongata*, Link, in Buch, Besch. Canar. Ins. 144 = *sylvatica*.  
*obovata*, Ledeb. Fl. Alt. i. 190 = *Krynitzkia obovata*.  
*obtusata*, Waldst. & Kit. Pl. Rar. Hung. i. 103 = *Anchusa Barrelieri*.  
*odorata*, Poir. Encyc. Suppl. iv. 44 = *sylvatica*.  
*oenesia*, Heldr. ex Boiss. Fl. Orient. iv. 237 = *pusilla*.  
*olympica*, Boiss. Diagn. Ser. I. iv. 50.—As. Min.  
*oraria*, Dum. in Bull. Soc. Bot. Belg. vii. (1868) 350.—Europ.  
*orientalis*, Schenk, Pl. Sp. Aegypt. 26 = *Anchusa neglecta*.  
*ovalifolia*, Wall. in Roxb. Fl. Ind. ed. Carey, ii. 9 = *Trigonotis ovalifolia*.  
*pellens*, Wall. Cat. n. 7019 = *sylvatica*.  
*palustris*, Benth. in Royle, Illustr. Bot. Himal. 305 = *cespitosa*.  
*palustris*, Lam. Fl. Fr. ii. 233; With. Bot. Arr. Brit. Pl. ed. III. ii. 225.—Europ.; As. et Am. bor.  
*pauciflora*, Ledeb. in Mém. Acad. Pétersb. v. (1812) 517 = *Eritrichium rupestre*.  
*pauciflora*, Vitm. Summa Pl. i. 381 = *Eritrichium nanum*.  
*pectinata*, Pall. Reise, iii. 717 = *Eritrichium pectinatum*.  
*pectinata*, Turcz. ex Ledeb. Fl. Ross. iii. 155 = *Echinosperrum deflexum*.  
*pectinata*, Turcz. in Bull. Soc. Nat. Mosc. xxiii. (1850) i. 513 = *Eritrichium villosum*.  
*peduncularis*, Trev. in Ges. Naturf. Fr. Berl. Mag. vii. (1813) 147 = *Trigonotis peduncularis*.  
*pedunculata*, Roem. & Schult. Syst. iv. 104 = *Trigonotis peduncularis*.  
*perennis*, Moench, Hass. 81 = *palustris*.  
*perpusilla*, Pomel, Nouv. Mat. Fl. Atl. 297.—Alger.  
*petiolata*, Hook. f. Fl. N. Zel. i. 202.—N. Zel.  
*phoenicea*, Ehrenb. ex Boiss. Fl. Orient. iv. 157 = *Anchusa neglecta*.  
*platyphylla*, Boiss. Pl. Or. Nov. Dec. ii. 9; et Fl. Orient. iv. 237.—Armenia.  
*pontica*, C. Koch, in Linnaea, xxii. (1849) 642 = *sylvatica*.  
*procumbens*, Colla, in Mem. Acc. Torin. xxxviii. (1835) 130 = *Plagiobothrys procumbens*.  
*propinquus*, Fisch. & Mey. in Bull. Soc. Nat. Mosc. (1839) 163.—As. Min.; Persia.  
*Pseudo-sylvatica*, Schur, Enum. Pl. Transs. 475 = *arvensis*.  
*pulvinaris*, Hook. f. Handb. N. Zeal. Fl. 193.—N. Zel.  
*pusilla*, Loisel. in Desc. Journ. Bot. ii. (1809) 260. t. 8. f. 2.—Reg. Mediterr.  
*pusilla*, Orph. ex Nym. Consp. 519 = *litoralis*.  
*pygmaea*, Bertol. Misc. Bot. i. 13 = *collina*.  
*pygmaea*, Colenso, in Trans. N. Z. Inst. xvi. (1884) 334.—N. Zel.  
*pyrenaica*, Pourr. in Mém. Acad. Toul. iii. (1788) 322 = *sylvatica*.  
*racemosa*, Royle, Illustr. Bot. Himal. 305 = *Mertensia racemosa*.  
*radicans*, Turcz. in Bull. Soc. Nat. Mosc. (1840) 258 = *Trigonotis radicans*.  
*ramosissima*, Rochel, ex Schult. Oesterr. Fl. ed. II. i. 366, in obs. = *collina*.  
*Redowskii*, Hornem. Hort. Hafn. i. 174 = *Echinosperrum Redowskii*.  
*refracta*, Boiss. Voy. Bot. Espagne, ii. 433. t. 125.—Hispan.; Graecia; Syria; Turkest.  
*Rehsteineri*, Wartm. ex Reut. in Compt.-Rend. Soc. Hallér. (1854-56) 115 = *cespitosa*.  
*repens*, G. Don, Gen. Syst. iv. 344 = *palustris*.  
*rigida*, Pomel, Nouv. Mat. Fl. Atl. 297.—Alger.  
*robusta*, D. Don, Prod. Fl. Nep. 101.—Nepal.  
*rotundifolia*, Wall. Cat. n. 930 = *Trigonotis rotundifolia*.  
*rupestre*, Pall. Reise, iii. 716 = *Eritrichium rupestre*.  
*rupestre*, Willd. ex Ledeb. Fl. Ross. iii. 151 = *Eritrichium sericeum*.  
*rupicola*, Mert. in Linnaea, v. (1830) 62 = *Eritrichium nanum*.  
*rupicola*, Sm. Engl. Bot. t. 2559 = *sylvatica*.



## MYOSOTIS:—

- saxatilis*, Pall. Tabl. Taur. 47 = *Echinosperrum barbatum*.  
*saxosa*, Hook. f. *Fl. N. Zel.* i. 202.—N. Zel.  
*scorpioides*, Krock. *Fl. Siles.* i. 275 = *sparsiflora*.  
*scorpioides*, Linn. *Sp. Pl.* 131 = *arvensis*, *palustris*, *sylvatica*.  
*Scorpiurus*, Reichard, *Fl. Moeno-Frang.* i. 31 = *scorpioides*, Linn.  
*Scouleri*, Hook. & Arn. *Bot. Beech. Voy.* 370, in obs. = *Krynitzkia Scouleri*.  
*semialexicaulis*, DC. *Prod.* x. 110.—Afr. austr.  
*septium*, Bess. in *Cat. Hort. Cracov.* (1808) = *sparsiflora*.  
*sericea*, Lehm. *Asperif.* 98 = *Eritrichium sericeum*.  
*sericea*, Nutt. ex Hook. *Kew Journ.* iii. (1851) 295.—Am. bor.  
*sicula*, Guss. *Fl. Sic. Syn.* i. 214.—Reg. Mediterr.  
*Soleirolii*, Godr. in *Green. & Godr. Fl. Fr.* ii. 534 = *sylvatica*.  
*sparsiflora*, Kirschl. ex Mutel, *Fl. Fr.* ii. 428, 446 = *cespitosa*.  
*sparsiflora*, Miks, in *Hoppe, Taschenb.* (1807) 74.—Europ.; Oriens; As. bor.  
*spathulata*, Poir. *Encyc. Suppl.* iv. 45 = *australis*.  
*spathulata*, A. Rich. *Ess. Fl. N. Zel.* 198 = *Forsteri*.  
*spatulata*, Forst. f. *Prod.* 12.—N. Zel.  
*speciosa*, Pomel, *Nouv. Mat. Fl. Atl.* 296.—Alger.  
*speluncicola*, Schott, ex Boiss. *Fl. Orient.* iv. 240 = *stricta*.  
*spinocarpos*, Vahl, *Symb. Bot.* ii. 32 = *Echinosperrum Vahlianum*.  
*squarrosa*, Bieb. *Fl. Taur. Cauc.* i. 120 = *Echinosperrum patulum*.  
*squarrosa*, Retz. *Obs.* ii. 9 = *Echinosperrum Lappula staminea*, Lehm. *Pl. Preiss.* i. 348 = *australis*.  
*stolonifera*, J. Gay, in *Ann. Sc. Nat. Sér. II.* vi. (1836) 351 = *cespitosa*.  
*stricta*, Friedrichs. ex Nym. *Consp.* 519 = *idaea*.  
*stricta*, A. Gray, *Man. Bot. N. U. St. ed. I.* 338 = *verna*.  
*stricta*, Lehm. ex Unger, *Reise Griechel.* (1862) 127 = *littoralis*.  
*stricta*, Link, ex Roem. & Schult. *Syst.* iv. 104; et *Enum. Hort. Berol.* i. 164.—Europ.; Oriens; As. bor.  
*strigosa*, Schlecht. in *Ges. Naturf. Fr. Berl. Mag.* viii. (1818) 233; Willd. ex Roem. & Schult. *Syst.* iv. 783 = *Cynoglossum borbonicum*.  
*strigulosa*, Reichb. in *Sturm, Deutschl. Fl. Heft* 42 = *palustris*.  
*suaveolens*, Poir. *Encyc. Suppl.* iv. 44.—Austral.  
*suaveolens*, Waldst. & Kit. ex Willd. *Enum. Hort. Berol.* 176 = *sylvatica*.  
*subvillosa*, Ledeb. ex Steud. *Nom. ed. II.* ii. 171, nomen.—Sibir.  
*suffruticosa*, Torr. in *Ann. Lyc. N. York*, ii. (1828) 225 = *Krynitzkia Jamesii*.  
*sylvatica*, Hoffm. *Deutschl. Fl. ed. I.* 61.—Reg. bor. temp.; Oriens.  
*sylvatica*, H. Mart. *Fl. Mosq.* 32 = *intermedia*.  
*tenella*, C. A. Mey. ex Ledeb. *Fl. Ross.* iii. 148 = *sparsiflora*.  
*tenella*, Nutt. in *Hook. Kew Journ.* iii. (1851) 295 = *Plagiobothrys tenellus*.  
*tenuiflora*, Viv. *Fl. Lib. Spec.* 9. t. 1. f. 2 = *Lithosperrum tenuiflorum*.  
*terglovensis*, Hacq. *Pl. Alp. Carn.* 12. t. 2. f. 6 = *Eritrichium nanum*.  
*texana*, Hook. *Kew Journ.* iii. (1851) 295 = *Krynitzkia texana*.  
*Trailii*, T. Kirk, in *Trans. N. Z. Inst.* xvi. (1884) 373 = *antarctica*.  
*transsylvanica*, Pore. in *Magyar, Növényt. Lapok*, ix. (1885) 130 = *sylvatica*.  
*Traversii*, Hook. f. *Handb. N. Zel. Fl.* 194.—N. Zel.  
*ucrainica*, Cern. in *Bull. Soc. Nat. Mosc.* xviii. (1845) ii. 133, in adnot.—Ross.  
*uliginosa*, Schrad. ex Mert. & Koch, *Deutschl. Fl.* ii. 42 = *cespitosa*.  
*umbrosa*, Auct. ex Mart. & Koch, l. c. 47 = *intermedia*.  
*umbrosa*, Nym. *Consp.* 520 = *intermedia*.  
*umbrosa*, Schlecht. ex Reichb. *Fl. Germ. Excurs.* 341 = *sylvatica*.  
*uncata*, Boiss. & Bal. *Diagn. Ser. II.* iii. 139.—Cilicia.  
*ungulata*, G. Don, ex Loud. *Hort. Brit. Suppl.* iii. 591, nomen.—Sibiria.

## MYOSOTIS:—

- uniflora*, Hook. f. *Handb. N. Zel. Fl.* 192.—N. Zel.  
*variabilis*, Angel. ex Maly, in *Flora*, xxiii. (1840) 607 = *sylvatica*.  
*verna*, Nutt. *Gen. Am. ii. Addend.*—Am. bor.  
*verna*, Opiz, in *Flora*, v. (1822) 267 = *stricta*.  
*vernalis*, Willd. ex Roem. & Schult. *Syst.* iv. 778, in obs. = *littoralis*.  
*versicolor*, Lehm. in *Hook. Fl. Bor. Am. H.* 81 = *verna*.  
*versicolor*, Sm. *Engl. Bot.* sub t. 2558.—Europ.  
*villosa*, Cham. in *Linnaea*, iv. (1829) 442 = *Eritrichium nanum*.  
*villosa*, Ledeb. in *Mém. Acad. Pétersb.* v. (1812) 516 = *Eritrichium villosum*.  
*virginiana*, Linn. *Sp. Pl.* 131 = *Echinosperrum virginicum*.  
*Welwitschii*, Boiss. & Reut. *Diagn. Ser. II.* iii. 138.—Hispan.  
*zeylanica*, Sw. ex Lehm. in *Neue Schr. Naturf. Ges. Halle*, iii. ii. (1817) 20 = *Echinosperrum denticulatum*.

## MYOSOTIS, Tourn. ex Moench, Meth. 224 (1794) = Cerastium, Dill. (Caryoph.)

- connata*, Moench, l. c. = *C. perfoliatum*.  
*dichotoma*, Moench, l. c. 225 = *C. dichotomum*.  
*lanata*, Moench, l. c. Suppl. 303 = *C. tomentosum*.  
*linearis*, Moench, Meth. 225 = *C. arvense*.  
*repens*, Moench, l. c. Suppl. 308 = *C. adscendens*.  
*semidecandra*, Moench, Meth. 225 = *C. semidecandrum*.  
*vulgaris*, Moench, l. c. 224 = *C. glomeratum*.

## MYOSOTON, Moench, Meth. 225 (1794) = Stellaria, Linn. (Caryoph.)

- aquaticum*, Moench, l. c. = *S. aquatica*.

## MYOSPYRUM, Lindl. Veg. Kingd. ed. III. 617 (1853), sphalm. = MYXOPYRUM, Blume = Glycosmis, Correa (Rutac.)

## MYOSTEMMA, Salisb. Gen. Pl. Fragm. 135 (1866) = Hippeastrum, Herb. (Amaryll.)

- advena*, Salisb. l. c. = *H. advena*.

## MYOSTOMA, Miers, in Trans. Linn. Soc. xxv. (1866) 474. t. 57 = Thymia, Griff. (Burmann.)

- hyalinum*, Miers, l. c. = *Bras.*

## MYOSURANDRA, Baill. Adansonia, ix. (1870) 325. HAMAMELIDEAE.

- moschata*, Baill. l. c. 329.—Madag.

## MYOSUROS, Adans. Fam. ii. 459 (1763) = seq.

## MYOSURUS, Linn. Syst. ed. I (1735). RANUNCULACEAE, Benth. &amp; Hook. f. i. 5.

- alopeuroides*, Greene, in *Bull. Calif. Acad.* i. iv. (1885) 278.—Calif.  
*apetalus*, C. Gay, *Fl. Chil.* i. 31 = *aristatus*.  
*aristatus*, Benth. in *Hook. Lond. Journ. Bot.* vi. (1847) 459 [bis].—N. Zel.; Am. austr.  
*australis*, F. Muell. in *Trans. Phil. Soc. Vict.* i. (1855) 6 = *minimus*.  
*Cauda-muris*, Neck. *Delic. Gallo-Belg.* i. 161 = *minimus*.  
*cupulatus*, S. Wats. in *Proc. Am. Acad.* xvii. (1881-82) 362.—Calif.  
*europaea*, S. F. Gray, *Nat. Arr. Brit. Pl.* ii. 723 = *minimus*.  
*minimus*, Linn. *Sp. Pl.* 284.—Europ.; Am. bor.  
*scaposus*, Glib. *Exercit.* i. 376 = *minimus*.  
*sessilis*, S. Wats. in *Proc. Am. Acad.* xvii. (1881-82) 362.—Am. bor. occ.  
*Shortii*, Rafin. in *Am. Journ. Sc. Ser. I.* i. (1819) 379 = *minimus*.

## MYOTOCA, Griseb. in Abh. Goett. vi. (1856) 129 = Collomia, Nutt. (Polemon.)

## MYOXANTHUS, Poepp. &amp; Endl. Nov. Gen. et Sp. t. 50. t. 88 (1835) = Pleurothallis, R. Br. (Orchid.)

- monophyllus*, Poepp. & Endl. l. c. = *P. Raymondi*.

## MYRACRODRUON, Allem. in Trab. Comm. Sc. Expl. Cesák; Secq. Bot. 3. tt. 1, 2 (1862) = Astronium, Jacq. (Anacard.)

- concinnum*, Engl. in *Mart. Fl. Bras.* xii. ii. 401 = *A. coucinnum*.

## MYRACRODRUON:—

- macrocalyx*, Engl. in *Mart. Fl. Bras.* xii. ii. 402 = *Astronium macrocalyx*.  
*Urundeuva*, Allem. in *Trab. Comm. Sc. Expl. Cesák; Secq. Bot.* 3. tt. 1, 2 = *A. Urundeuva*.

## MYRCEUGENIA, Berg. in Linnaea, xxvii. (1854) 131 = Myrtus, Lino.

- Bridgesii*, Berg. l. c. xxx. (1859-60) 671 = *Eugenia Bridgesii*.  
*camphorata*, Berg. l. c. xxvii. (1854) 134 = *Myrtus camphorata*.  
*chilensis*, Berg. l. c. 132 = *Myrtus reticulata*, Poepp. *correaefolia*, Berg. l. c. xxx. (1859-60) 670.—Chil.  
*exsucca*, Berg. l. c. 671 = *Eugenia exsucca*.  
*Lechleriana*, Berg. l. c. xxvii. (1854) 133 = *Eugenia exsucca*.  
*Luma*, Berg. l. c. xxx. (1859-60) 671 = *Myrtus fernandeziana*.  
*montevideensis*, Berg. in *Mart. Fl. Bras.* xiv. i. 211.—Reg. Argent.  
*myrcoides*, Berg. in *Linnaea*, xxvii. (1854) 134 = *Eugenia myrcoides*.  
*myrtoidea*, Berg. in *Mart. Fl. Bras.* xiv. i. 211.—Reg. Argent.  
*obtusata*, Berg. in *Linnaea*, xxx. (1859-60) 669 = *Eugenia Raran*.  
*ovata*, Berg. l. c. 670 = *Eugenia ovata*.  
*Pitra*, Berg. l. c. 671 = *Eugenia Pitra*.  
*planipes*, Berg. in *Bot. Zeit.* xvi. (1856) 250 = *Eugenia planipes*.  
*Sellowiana*, Berg. in *Mart. Fl. Bras.* xiv. i. 212.—Bras.  
*stenophylla*, Berg. in *Linnaea*, xxx. (1859-60) 670 = *Eugenia stenophylla*.

## MYRCIA, DC. ex Guill. in Dict. Class. Hist. Nat. xi. 378, 401 (1826). MYRTACEAE, Benth. &amp; Hook. f. i. 716.

- AGUAVA*, Rafin. *Sylva Tellur.* 107 (1838).  
*AULOMYRCIA*, Berg. in *Linnaea*, xxvii. (1854) 35.  
*CALYCAMPE*, Berg. l. c. 129 (1854).  
*CALYPTROMYRCIA*, Berg. l. c. 34 (1854).  
*CERQUIERIA*, Berg. l. c. 5 (1854).  
*GOMIDESIA*, Berg. l. c. 6 (1854).  
*GOMIDEZIA*, Benth. & Hook. f. *Gen. i.* 716 (1865).  
*acris*, DC. *Prod.* iii. 243 = *Pimenta acris*.  
*acuminata*, DC. l. c. 256.—N. Granat.  
*acuminatissima*, Berg. in *Mart. Fl. Bras.* xiv. i. 167.—Bras.  
*acutata*, Berg. l. c. 175.—Bras.  
*acutiloba*, Berg. l. c. 189.—Bras.  
*affinis*, Cambess. in *A. St. Hil. Fl. Bras. Mer.* ii. 90.—Bras.  
*alagoensis*, Berg. in *Mart. Fl. Bras.* xiv. i. 165.—Bras.  
*albotomentosa*, DC. *Prod.* iii. 254.—Bras.  
*alternifolia*, Mig. in *Linnaea*, xxii. (1849) 534.—Bras.  
*amazonica*, DC. *Prod.* iii. 250.—Bras.  
*ambigua*, DC. l. c. 252.—Bras.  
*amplexicaulis*, Hook. f. *Bot. Mag.* t. 5790.—Bras.  
*anacardiacifolia*, Gardn. in *Hook. Lond. Journ. Bot.* (1843) 354.—Bras.  
*anceps*, Berg. in *Mart. Fl. Bras.* xiv. i. 186.—Bras.  
*andromedoides*, Cambess. in *A. St. Hil. Fl. Bras. Mer.* ii. 323.—Bras.  
*angusta*, G. Don, *Gen. Syst.* ii. 845.—Bras.  
*anomala*, Cambess. in *A. St. Hil. Fl. Bras. Mer.* ii. 328.—Bras.  
*arborescens*, Berg. in *Mart. Fl. Bras.* xiv. i. 200.—Bras.  
*aromatica*, Schlecht. in *Linnaea*, xiii. (1839) 415 = *Calyptranthes Schiedeana*, Schlechtendaliana. *Australasiae*, F. Muell. *Rep. Burdek. Exp. 7* = *Menna-cylon pauciflorum*.  
*Ayresiana*, Berg. in *Linnaea*, xxvii. (1854) 100.—Venezuel.  
*Balbisiiana*, DC. *Prod.* iii. 243.—Ins. Guadalup.  
*banisteriaefolia*, DC. l. c. 246.—Bras.  
*barrensis*, Berg. in *Mart. Fl. Bras.* xiv. i. 187.—Bras.  
*bella*, Cambess. in *A. St. Hil. Fl. Bras. Mer.* ii. 322.—Bras.  
*Berberis*, DC. *Prod.* iii. 254.—Bras.  
*Berberis*, Schau. in *Linnaea*, xxi. (1845) 373 = *Kegeliiana*.  
*Bergiana*, Berg. in *Mart. Fl. Bras.* xiv. i. 194.—Bras.



## MYRCIA:—

- Billardiana, DC. Prod. iii. 255.—Mexic.  
bracteata, DC. l. c. 245.—Am. austr.  
bracteolaris, DC. l. c.—Guian.  
Brandami, Berg, in Mart. Fl. Bras. xiv. i. 164.—Bras.  
Brodemeyriana, Berg, in Linnaea, xxvii. (1854) 85.—  
Venezuela.  
Browniana, Gardn. in Hook. Lond. Journ. Bot. ii.  
(1843) 354.—Bras.  
brunea, Cambess. in A. St. Hil. Fl. Bras. Mer. ii. 306.  
—Bras.  
bullata, Berg, in Mart. Fl. Bras. xiv. i. 153.—Bras.  
buxifolia, Gardn. in Hook. Lond. Journ. Bot. iv. (1845)  
101.—Bras.  
Camaracana, DC. Prod. iii. 251.—Bras.  
Cambessediana, Berg, in Mart. Fl. Bras. xiv. i. 202.—  
Bras.  
campestris, DC. Prod. iii. 247.—Bras.  
cancellata, Berg, in Mart. Fl. Bras. xiv. i. 154.—  
Bras.  
canescens, Berg, l. c. 206.—Bras.  
capitata, Berg, l. c. 154.—Bras.  
capivarhensis, Cambess. in A. St. Hil. Fl. Bras. Mer.  
ii. 328.—Bras.  
caracasana, Klotzsch, ex Berg, in Linnaea, xxvii. (1854)  
92.—Venezuela.  
cardiaca, Berg, in Mart. Fl. Bras. xiv. i. 204.—Bras.  
cardiophylla, Reichardt, in Verh. Zool.-Bot. Ges.  
Wien, xxxiii. (1884) 324.—Bras.  
carnea, DC. Prod. iii. 245.—Guiana.  
cassinioides, DC. l. c. 249.—Bras.  
Catharinae, Berg, in Mart. Fl. Bras. xiv. i. 176.—  
Bras.  
chilensis, Berg, in Linnaea, xxvii. (1854) 99.—Chili.  
ciarensis, Berg, in Mart. Fl. Bras. xiv. i. 178.—Bras.  
clusiifolia, DC. Prod. iii. 255.—Am. austr.  
clusiifolia, Miq. in Linnaea, xxii. (1849) 533.—  
Calyptanthus clusiifolia.  
coccolobacifolia, DC. Prod. iii. 255.—N. Granat.  
Cometa, Steud. Nom. ed. II. ii. 177 in syn. sphalm.—  
M. Coumeta.  
communis, Berg, in Mart. Fl. Bras. xiv. i. 163.—  
Bras.  
complicata, DC. Prod. iii. 255.—Am. austr.  
corcovadensis, Berg, in Mart. Fl. Bras. xiv. i. 177.—  
Bras.  
cordata, Cambess. in A. St. Hil. Fl. Bras. Mer. ii. 330.  
—Bras.  
cordifolia, DC. Prod. iii. 248.—Bras.  
cordifolia, Berg, in Mart. Fl. Bras. xiv. i. 205.—Bras.  
coriacea, DC. Prod. iii. 243.—Ind. occ.  
corymbosa, DC. l. c. 252.—Bras.  
costa-ricensis, Berg, in Linnaea, xxvii. (1854) 104.—  
Costa Rica.  
costata, DC. Prod. iii. 252.—Bras.  
Coumeta, DC. l. c. 245.—Guiana.  
coumetoides, Berg, in Linnaea, xxvii. (1854) 102.—  
Ind. occ.  
crassicaulis, Cambess. in A. St. Hil. Fl. Bras. Mer.  
ii. 311.—Bras.  
crassinervia, DC. Prod. iii. 245.—Guiana.  
cucullata, Berg, in Linnaea, xxvii. (1854) 97.—N.  
Granat.  
cujabensis, Berg, in Mart. Fl. Bras. xiv. i. 161.—Bras.  
curatellaefolia, DC. Prod. iii. 253.—Bras.  
daphnoides, DC. l. c. 246.—Bras.  
dasylabata, Berg, in Mart. Fl. Bras. xiv. i. 207.—Bras.  
dealbata, DC. Prod. iii. 254.—Bras.  
debilis, Cambess. in A. St. Hil. Fl. Bras. Mer. ii.  
326.—Bras.  
deccorticans, DC. Prod. iii. 252.—Bras.  
deflexa, DC. l. c. 244.—Ins. S. Doming.  
delicatula, Steud. Nom. ed. II. ii. 177, in syn. sphalm.—  
Eugenia delicatula.  
detergens, Miq. in Linnaea, xxii. (1849) 795.—Bras.  
discolor, Berg, l. c. xxvii. (1854) 111.—Costa Rica.  
divaricata, DC. Prod. iii. 243.—Ind. occ.  
divergens, DC. l. c. 245.—Guiana.  
Doniana, Berg, in Mart. Fl. Bras. xiv. i. 518.—Bras.  
Duchassaingiana, Berg, in Linnaea, xxvii. (1854) 88  
—ferruginea, DC.  
duriscula, Mart. ex DC. Prod. iii. 253.—Bras.  
elseodendra, DC. l. c. iii. 250.—Bras.  
elegans, DC. l. c. 251.—Bras.  
elliptica, Gardn. in Hook. Lond. Journ. Bot. ii. (1843)  
362.—Bras.  
ellipticifolia, Cambess. in A. St. Hil. Fl. Bras. Mer.  
ii. 312.—Bras.

## MYRCIA:—

- elongata, Berg, in Mart. Fl. Bras. xiv. i. 159.—Bras.  
ericalyx, DC. Prod. iii. 247.—Bras.  
eriopoda, St. Lag. in Ann. Soc. Bot. Lyon, vii. (1880)  
131—seq.  
Eriopus, DC. Prod. iii. 255.—Bras.  
Eriopus, Mart. ex DC. l. c. 257 = Calyptanthus  
eriopoda.  
erythroxyton, Berg, in Mart. Fl. Bras. xiv. i. 178.—  
Bras.  
eugenioides, Cambess. in A. St. Hil. Fl. Bras. Mer. ii.  
302.—Bras.  
eximia, DC. Prod. iii. 248.—Bras.  
exsucca, DC. l. c. 247.—Bras.  
fallax, DC. l. c. 244.—Guiana.  
fascicularis, Berg, in Linnaea, xxvii. (1854) 87.—  
Peruv.  
Felisberti, Berg, in Mart. Fl. Bras. xiv. i. 562 = involu-  
crata.  
fenestrata, DC. Prod. iii. 251.—Bras.  
Fenzliana, Berg, in Mart. Fl. Bras. xiv. i. 196.—  
Bras.  
ferruginea, DC. Prod. iii. 245.—Am. trop.  
ferruginea, G. Don, Gen. Syst. ii. 845.—Bras.  
floribunda, Miq. in Linnaea, xxii. (1849) 534.—Bras.  
florida, Lem. Jard. Fleur. iii. (1852-53) Misc. 100.—  
Bras.  
formosiana, Cambess. in A. St. Hil. Fl. Bras. Mer. ii.  
299 = M. Hilariana.  
formosiana, DC. Prod. iii. 255.—Bras.  
friburgensis, Berg, in Mart. Fl. Bras. xiv. i. 161.—  
Bras.  
Gardneriana, Berg, l. c. 184.—Bras.  
garopabensis, Cambess. in A. St. Hil. Fl. Bras. Mer.  
ii. 324.—Bras.  
gemmiflora, Berg, in Mart. Fl. Bras. xiv. i. 190.—  
Bras.  
Gestasiana, Cambess. in A. St. Hil. Fl. Bras. Mer. ii.  
303.—Bras.  
glauca, Cambess. l. c. 318.—Bras.  
Gollmeriana, Berg, in Linnaea, xxix. (1857-58) 221.  
—Venezuela.  
goyazensis, Cambess. in A. St. Hil. Fl. Bras. Mer. ii.  
305.—Bras.  
graciliflora, Sagot, in Ann. Sc. Nat. Sér. VI. xx. (1885)  
185.—Guian.  
gracilis, Berg, in Mart. Fl. Bras. xiv. i. 174.—Bras.;  
N. Granat.  
grandifolia, Cambess. in A. St. Hil. Fl. Bras. Mer. ii.  
298.—Bras.  
guajavaefolia, Berg, in Mart. Fl. Bras. xiv. i. 160.—  
Bras.  
Guavira, Parodi, in Anal. Soc. Cient. Argent. vii.  
(1879) 182; Contrib. 142.—Paraguay.  
Guavira-mi, Parodi, l. c. 140; 141.—Paraguay.  
guianensis, DC. Prod. iii. 245.—Guiana.  
Hayneana, DC. l. c. 246.—Bras.  
hebeptala, DC. l. c.—Bras.  
hiemalis, Cambess. in A. St. Hil. Fl. Bras. Mer. ii. 322.  
—Bras.  
Hilariana, Berg, in Mart. Fl. Bras. xiv. i. 199.—  
Bras.  
hirsuta, Berg, l. c. 151.—Bras.  
hirtiflora, DC. Prod. iii. 249.—Bras.  
hispidula, Berg, in Mart. Fl. Bras. xiv. i. 152.—Bras.  
Hoffmannseggii, Berg, l. c. 157.—Bras.  
huanocensis, Berg, in Linnaea, xxxi. (1861-62) 250.  
—Peruv.  
Humboldtiana, DC. Prod. iii. 256.—Venezuela.  
hypericoides, Cambess. in A. St. Hil. Fl. Bras. Mer.  
ii. 317.—Bras.  
hypoleuca, Spring, ex Mart. in Flora, xx. (1837) 11.  
Beibl. 80.—Bras.  
imbricata, Gardn. in Field. Sert. Pl. 75 = scutulifera.  
Imperatoris-Maximiliani, Wawra, Bot. Ergeb. Maxim.  
Bras. 11.—Bras.  
impresa, Berg, in Mart. Fl. Bras. xiv. i. 184.—Bras.  
insularis, Gardn. in Hook. Lond. Journ. Bot. i. (1842)  
536.—Bras.  
involucrata, Berg, in Mart. Fl. Bras. xiv. i. 156.—  
Bras.  
itajuruensis, Cambess. in A. St. Hil. Fl. Bras. Mer. ii.  
307.—Bras.  
itambensis, Berg, in Mart. Fl. Bras. xiv. i. 190.—  
Bras.  
Jaboticaba, Baill. Hist. Pl. vi. 345.—Bras.  
Kegelliana, Berg, in Linnaea, xxvii. (1854) 99.—  
Guiana.

## MYRCIA:—

- Klotzschiana, Berg, in Mart. Fl. Bras. xiv. i. 169.—  
Bras.  
Kunthiana, Steud. Nom. ed. II. ii. 172.—Venezuel.  
Lacerdaeana, Berg, in Mart. Fl. Bras. xiv. i. 193.—  
Bras.  
laevigata, Berg, l. c. 175.—Bras.  
laevis, Berg, in Linnaea, xxxi. (1861-62) 252.—  
Guiana.  
laevis, G. Don, Gen. Syst. ii. 845.—Bras.  
lanceolata, Cambess. in A. St. Hil. Fl. Bras. Mer. ii.  
329.—Bras.  
Langsdorffii, Berg, in Mart. Fl. Bras. xiv. i. 562.—  
Bras.  
lanuginosa, Berg, l. c. 205.—Bras.  
Larotteana, Cambess. in A. St. Hil. Fl. Bras. Mer. ii.  
311.—Bras.  
lasiantha, DC. Prod. iii. 254.—Bras.  
lasiopoda, St. Lag. in Ann. Soc. Bot. Lyon, vii. (1880)  
180—seq.  
lasiopus, DC. Prod. iii. 253.—Bras.  
latifolia, Berg, in Mart. Fl. Bras. xiv. i. 170.—Bras.  
lauriflora, DC. Prod. iii. 252.—Bras.  
laurifolia, Cambess. in A. St. Hil. Fl. Bras. Mer. ii.  
301.—Bras.  
laxiflora, Cambess. l. c. 319.—Bras.  
Lechleriana, Miq. in Linnaea, xxv. (1852) 651.—  
Chili.  
leptoclada, DC. Prod. iii. 244.—Ins. S. Doming.  
leucadendra, St. Lag. in Ann. Soc. Bot. Lyon, vii.  
(1880) 130—seq.  
leucadendron, DC. Prod. iii. 251.—Bras.  
leucophylla, DC. l. c. 247.—Bras.  
Lindeniana, Wright, in Sauv. Fl. Cub. 40.—Cuba.  
linearifolia, Cambess. in A. St. Hil. Fl. Bras. Mer. ii.  
334.—Bras.  
Linkiana, DC. Prod. iii. 248.—Bras.  
littoralis, DC. l. c. 249.—Bras.  
longifolia, DC. l. c. 256.—Venezuela.  
Luschathiana, Berg, in Mart. Fl. Bras. xiv. i. 194.—  
Bras.  
lutescens, Cambess. in A. St. Hil. Fl. Bras. Mer. ii.  
301.—Bras.  
macrocarpa, DC. Prod. iii. 249.—Bras.  
macrochlamys, DC. l. c. 247.—Bras.  
macrophylla, DC. l. c. 248.—Bras.  
magnoliifolia, DC. l. c.—Bras.  
Mansoniana, Berg, in Mart. Fl. Bras. xiv. i. 163.—  
Bras.  
maragnana, DC. Prod. iii. 249.—Bras.  
marginata, Berg, in Mart. Fl. Bras. xiv. i. 565.—  
Bras.  
Martiana, Berg, l. c. 159.—Bras.  
Maximiliana, Berg, in Linnaea, xxvii. (1854) 89.—  
Bras.  
melanoclada, Berg, l. c. 118.—Costa Rica.  
melastomoides, DC. Prod. iii. 256.—Ins. Tobago.  
micrantha, Berg, in Mart. Fl. Bras. xiv. i. 169.—Bras.  
microcarpa, Cambess. in A. St. Hil. Fl. Bras. Mer. ii.  
324.—Bras.  
microphylla, Berg, in Mart. Fl. Bras. xiv. i. 566.—  
Bras.  
Mikaniana, Berg, l. c. 182.—Bras.  
Mini, Sweet, Hort. Brit. ed. II. 211.—Guiana.  
minutiflora, Sagot, in Ann. Sc. Nat. Sér. VI. xx.  
(1885) 185.—Guiana.  
mollis, DC. Prod. iii. 256.—N. Granat.  
montana, Cambess. in A. St. Hil. Fl. Bras. Mer. ii. 325.  
—Bras.  
mugiensis, Cambess. l. c. 327.—Bras.  
multiflora, DC. Prod. iii. 244.—Guiana.  
myoporina, DC. l. c. 246.—Bras.  
myrtillifolia, DC. l. c. 250.—Bras.  
Nandu-apsya, Parodi, in Anal. Soc. Cient. Argent. vii.  
(1879) 183; Contrib. 143.—Paraguay.  
Neesiana, DC. Prod. iii. 249.—Bras.  
negrensis, Berg, in Mart. Fl. Bras. xiv. i. 187.—  
Bras.  
nigrescens, DC. Prod. iii. 246.—Bras.  
nitens, Berg, in Mart. Fl. Bras. xiv. i. 178.—Bras.  
nitida, Cambess. in A. St. Hil. Fl. Bras. Mer. ii. 309.  
—Bras.  
nivea, Cambess. l. c. 332.—Bras.  
nobilis, Berg, in Mart. Fl. Bras. xiv. i. 195.—Bras.  
oblongata, DC. Prod. iii. 251.—Bras.  
obtusa, Schau. in Linnaea, xxi. (1848) 273.—Guian.  
ochracea, Berg, in Mart. Fl. Bras. xiv. i. 190.—Bras.  
ochroides, Berg, l. c. 208.—Bras.



## MYRCIA:—

- Oerstediana, Berg, in *Linnaea*, xxvii. (1854) 112.—Mexic.  
 Oitchi, Berg, in *Mart. Fl. Bras.* xiv. 1. 563.—Bras.  
 oleaceifolia, Cambess. in *A. St. Hil. Fl. Bras. Mer.* ii. 313.—Bras.  
 oligantha, Berg, in *Mart. Fl. Bras.* xiv. 1. 184.—Bras.  
 oocarpa, Cambess. in *A. St. Hil. Fl. Bras. Mer.* ii. 298.—Bras.  
 opaca, Berg, in *Mart. Fl. Bras.* xiv. 1. 177.—Bras.  
 ovata, Cambess. in *A. St. Hil. Fl. Bras. Mer.* ii. 319.—Bras.  
 Paivac, Berg, in *Mart. Fl. Bras.* xiv. 1. 179.—Bras.  
 pallens, DC. *Prod.* iii. 252.—Bras.  
 palustris, DC. *l. c.* 246.—Bras.  
 pauciflora, Cambess. in *A. St. Hil. Fl. Bras. Mer.* ii. 321.—Bras.  
 pellucida, Berg, in *Mart. Fl. Bras.* xiv. 1. 173.—Bras.  
 perforata, Berg, *l. c.* 197.—Bras.  
 pernambucensis, Berg, *l. c.* 194.—Bras.  
 pertusa, DC. *Prod.* iii. 251.  
 phaeoclada, Berg, in *Mart. Fl. Bras.* xiv. 1. 167.—Bras.  
 piuhensis, Berg, *l. c.* 196.—Bras.  
 pilosa, DC. *Prod.* iii. 253.—Bras.  
 pimentoides, DC. *Prod.* iii. 243 = *Eugenia acris*.  
 Pinaster, Mart. ex Berg, in *Linnaea*, xxvii. (1854) 338 = *Eugenia myriophylla*.  
 pinifolia, Cambess. in *A. St. Hil. Fl. Bras. Mer.* ii. 333.—Bras.  
 platyclada, DC. *Prod.* iii. 244.—Guiana.  
 plicato-costata, Berg, in *Linnaea*, xxvii. (1854) 114.—Costa Rica.  
 Poeppigiana, Berg, in *Mart. Fl. Bras.* xiv. 1. 157.—Bras.  
 Pohlana, Berg, *l. c.* 199.—Bras.  
 polyantha, DC. *Prod.* iii. 252.—Bras.  
 polyantha, DC. *l. c.* 255 = *Kunthiana*.  
 prunifolia, DC. *l. c.* 253.—Bras.  
 Pseudo-Mini, DC. *l. c.* 252.—Bras.  
 puberula, Cambess. in *A. St. Hil. Fl. Bras. Mer.* ii. 316.—Bras.  
 pubescens, DC. *Prod.* iii. 247.—Bras.  
 pubescens, G. Don, *Gen. Syst.* ii. 845.—Bras.  
 pubiflora, DC. *Prod.* iii. 249.—Bras.  
 pubipetala, Miq. in *Linnaea*, xix. (1847) 441.—Bras.  
 punctata, DC. *Prod.* iii. 243.—Ins. S. Crucis.  
 pyramidata, Berg, in *Mart. Fl. Bras.* xiv. 1. 193.—Bras.  
 quitarensis, Sagot, in *Ann. Sc. Nat. Sér.* VI. xx. (1885) 184.—Guian.  
 racemulosa, DC. *Prod.* iii. 254.—Bras.  
 ramulosa, DC. *l. c.* 250.—Bras.  
 recurvata, Berg, in *Mart. Fl. Bras.* xiv. 1. 166.—Bras.  
 Regelliana, Berg, *l. c.* 562.—Bras.  
 Regnelliana, Berg, *l. c.* 174.—Bras.  
 reticulata, Berg, in *Linnaea*, xxvii. (1854) 101.—Ins. Martinic.  
 reticulata, Cambess. in *A. St. Hil. Fl. Bras. Mer.* ii. 304.—Bras.  
 reticulosa, Miq. in *Linnaea*, xxii. (1849) 794.—Bras.  
 retorta, Cambess. in *A. St. Hil. Fl. Bras. Mer.* ii. 322.—Bras.  
 Riedeliana, Berg, in *Mart. Fl. Bras.* xiv. 1. 565.—Bras.  
 rimosa, Cambess. in *A. St. Hil. Fl. Bras. Mer.* ii. 333.—Bras.  
 riparia, Berg, in *Mart. Fl. Bras.* xiv. 1. 179.—Bras.  
 rostrata, DC. *Prod.* iii. 255.—Bras.  
 rubella, Cambess. in *A. St. Hil. Fl. Bras. Mer.* ii. 317.—Bras.  
 rubiginosa, Cambess. *l. c.* 300.—Bras.  
 rufidula, Schlecht. in *Linnaea*, xiii. (1839) 416.—Mexic.  
 rufipes, DC. *Prod.* iii. 247.—Bras.  
 rufula, Miq. in *Linnaea*, xix. (1847) 440.—Bras.  
 salicifolia, DC. *Prod.* iii. 246.—Bras.  
 Salzmanni, Berg, in *Mart. Fl. Bras.* xiv. 1. 207.—Bras.  
 Sartoriana, Berg, in *Linnaea*, xxix. (1857-58) 220.—Mexic.  
 saxicola, Berg, *l. c.* xxvii. (1854) 92.—Peruv.  
 Schaueriana, Berg, in *Mart. Fl. Bras.* xiv. 1. 163.—Bras.  
 Schomburgkiana, Berg, in *Linnaea*, xxvii. (1854) 110.—Guiana.

## MYRCIA:—

- Schottiana, Berg, in *Mart. Fl. Bras.* xiv. 1. 188.—Bras.  
 Schrankiana, DC. *Prod.* iii. 247.—Bras.  
 Schuechiana, Berg, in *Mart. Fl. Bras.* xiv. 1. 161.—Bras.  
 scrobiculata, Berg, in *Linnaea*, xxx. (1859-60) 668.—Bras.  
 scutulifera, DC. *Prod.* iii. 254.—Bras.  
 Sellowiana, Berg, in *Mart. Fl. Bras.* xiv. 1. 197.—Bras.  
 sepiaria, DC. *Prod.* iii. 249.—Bras.  
 sericea, Berg, in *Linnaea*, xxvii. (1854) 114.—Peruv. : Chili.  
 sericea, G. Don, *Gen. Syst.* ii. 844.—Bras.  
 sericiflora, Berg, in *Mart. Fl. Bras.* xiv. 1. 178.—Bras.  
 sororia, DC. *Prod.* iii. 243.—Ins. Trin. : Ins. S. Thomas.  
 spectabilis, DC. *l. c.* 248.—Bras.  
 sphaerocarpa, DC. *l. c.* 251.—Bras.  
 Spixiana, DC. *l. c.* —Bras.  
 splendens, DC. *l. c.* 244.—Ind. occ.  
 Sprengeliana, Berg, in *Linnaea*, xxvii. (1854) 109.—Ins. S. Thomas.  
 Spruceana, Berg, in *Mart. Fl. Bras.* xiv. 1. 165.—Bras.  
 Stewartiana, Berg, in *Linnaea*, xxix. (1857-58) 219.—Am. trop.  
 stigmatosa, Berg, in *Mart. Fl. Bras.* xiv. 1. 564.—Bras.  
 strigipes, Mart. in *Flora*, xxiv. (1841) 11. Beibl. 108 = *Martiera strigipes*.  
 suaveolens, Cambess. in *A. St. Hil. Fl. Bras. Mer.* ii. 315.—Bras.  
 subalpestris, DC. *Prod.* iii. 250.—Bras.  
 subcordata, DC. *l. c.* 253.—Bras.  
 subsericea, A. Gray, *Bot. U. St. Expl. Exped.* i. 533.—Bras.  
 subsessilis, Berg, in *Linnaea*, xxxi. (1861-62) 251.—Am. trop.  
 suffruticosa, Berg, in *Mart. Fl. Bras.* xiv. 1. 189.—Bras.  
 sulcata, Berg, in *Linnaea*, xxx. (1859-60) 667.—Guiana.  
 superba, Berg, in *Mart. Fl. Bras.* xiv. 1. 198.—Bras.  
 surinamensis, Miq. in *Linnaea*, xxii. (1849) 170.—Guiana.  
 sylvatica, DC. *Prod.* iii. 244.—Guiana.  
 terebinthacea, Poepp. ex Berg, in *Mart. Fl. Bras.* xiv. 1. 155 = *lanceolata*.  
 thomasiensis, DC. *Prod.* iii. 244.—Ins. S. Thomas.  
 thyrsoides, Berg, in *Mart. Fl. Bras.* xiv. 1. 192.—Bras.  
 tingens, Berg, *l. c.* 564.—Bras.  
 tomentosa, DC. *Prod.* iii. 245.—Guiana.  
 torta, DC. *l. c.* 250.—Bras.  
 tovarensis, Berg, in *Linnaea*, xxvii. (1854) 118.—Venezuela.  
 triantha, DC. *Prod.* iii. 256.—Hab. ?  
 triflora, Cambess. in *A. St. Hil. Fl. Bras. Mer.* ii. 327.—Bras.  
 uberavensis, Berg, in *Mart. Fl. Bras.* xiv. 1. 568.—Bras.  
 umbellulifera, DC. *Prod.* iii. 255.—Venezuela.  
 undulata, Berg, in *Mart. Fl. Bras.* xiv. 1. 185.—Bras.  
 Valensuelana, Griseb. *Cat. Pl. Cub.* 86 = *Eugenia Valensuelana*.  
 variabilis, DC. *Prod.* iii. 254.—Bras.  
 Vauthieriana, Berg, in *Mart. Fl. Bras.* xiv. 1. 154.—Bras.  
 Velloziana, Berg, *l. c.* 171.—Bras.  
 velutina, Berg, *l. c.* 182.—Bras.  
 venezuelensis, Berg, in *Linnaea*, xxvii. (1854) 96.—Venezuela.  
 venulosa, DC. *Prod.* iii. 250.—Bras.  
 vermicosa, DC. *l. c.* 256.—Am. austr.  
 verticillaris, Berg, in *Mart. Fl. Bras.* xiv. 1. 206.—Bras.  
 vestita, DC. *Prod.* iii. 248.—Bras.  
 virgata, Cambess. in *A. St. Hil. Fl. Bras. Mer.* ii. 320.—Bras.  
 xylopioides, DC. *Prod.* iii. 256.—N. Granat.  
 ypanemensis, Berg, in *Mart. Fl. Bras.* xiv. 1. 186.—Bras.

MYRCIA, Soland. ex Lindl. *Coll. Bot.* sub t. 19 (1821-25) = *Pimenta*, Lindl. (Myrtac.).

MYRCIANTHES, Berg, in *Linnaea*, xxvii. (1854) 315 = *Myrtus*, Linn.

- apiculata, Berg, in *Mart. Fl. Bras.* xiv. 1. 352.—Rep. Argent.  
 brunnea, Berg, in *Linnaea*, xxvii. (1854) 315 = *Myrtus ovalis*, Spreng.  
 cisplatensis, Berg, *l. c.* = *Eugenia cisplatensis*.  
 edulis, Berg, in *Mart. Fl. Bras.* xiv. 1. 353 = *Eugenia edulis*, Benth. & Hook. f.

MYRCIARIA, Berg, in *Linnaea*, xxvii. (1854) 320 = *Eugenia*, Linn. (Myrtac.).

- amazonica, Berg, in *Mart. Fl. Bras.* xiv. 1. 374.—Bras.  
 axillaris, Berg, *l. c.* 373.—Bras.  
 bipennis, Berg, in *Linnaea*, xxxi. (1861-62) 259.—Bras.  
 cauliflora, Berg, in *Mart. Fl. Bras.* xiv. 1. 361 = *E. edulis*.  
 chartacea, Berg, *l. c.* 371.—Bras.  
 ciliolata, Berg, *l. c.* 366 = *E. ciliolata*.  
 cordata, Berg, in *Linnaea*, xxvii. (1854) 337.—Guiana.  
 cuspidata, Berg, in *Mart. Fl. Bras.* xiv. 1. 367 = *E. tenella*, Miq.  
 delicatula, Berg, *l. c.* 362 = *E. delicatula*.  
 deserti, Berg, *l. c.* 359 = *E. deserti*.  
 disticha, Berg, *l. c.* 366.—Bras.  
 divaricata, Berg, in *Linnaea*, xxvii. (1854) 334 = *E. divaricata*, Benth.  
 Ehrenbergiana, Berg, *l. c.* 321.—Guiana.  
 ferruginea, Berg, in *Mart. Fl. Bras.* xiv. 1. 597.—Bras.  
 floribunda, Berg, in *Linnaea*, xxvii. (1854) 330 = *E. floribunda*.  
 glomerata, Berg, in *Mart. Fl. Bras.* xiv. 1. 365.—Bras.  
 Gnaphurium, Berg, in *Linnaea*, xxvii. (1854) 335 = *E. Gnaphurium*.  
 Hugendorffii, Berg, in *Mart. Fl. Bras.* xiv. 1. 360.—Bras.  
 herbacea, Berg, *l. c.* 369.—Bras.  
 involucreta, Berg, *l. c.* 375.—Bras.  
 Jaboticaba, Berg, *l. c.* 361 = *Myrcia Jaboticaba*.  
 lanceolata, Berg, *l. c.* 363.—Bras.  
 leucodendron, Berg, *l. c.* 364.—Bras.  
 leucophloea, Berg, *l. c.* 370.—Bras.  
 linearifolia, Berg, *l. c.* 362.—Bras.  
 lituatinervis, Berg, in *Linnaea*, xxvii. (1854) 332.—Guiana.  
 longipes, Berg, in *Mart. Fl. Bras.* xiv. 1. 599.—Bras.  
 maragnanensis, Berg, *l. c.* 372.—Bras.  
 maranhensis, Berg, *l. c.* Index 652 = praec.  
 marowynensis, Berg, in *Linnaea*, xxvii. (1854) 335 = *E. marowynensis*.  
 Maximiliana, Berg, in *Mart. Fl. Bras.* xiv. 1. 370 = *E. Maximiliana*, DC.  
 micrantha, Berg, *l. c.* 360.—Bras.  
 minensis, Berg, *l. c.* 369.—Bras.  
 myriophylla, Berg, *l. c.* 375 = *E. myriophylla*.  
 nitida, Berg, in *Linnaea*, xxvii. (1854) 324 = *E. nitida*, Benth.  
 obscura, Berg, in *Mart. Fl. Bras.* xiv. 1. 374.—Bras.  
 pallida, Berg, *l. c.* 368.—Bras.  
 paraensis, Berg, *l. c.* 364.—Bras.  
 perforata, Berg, *l. c.* 598.—Bras.  
 phyllyracoides, Berg, in *Linnaea*, xxvii. (1854) 326.—Am. austr.  
 plicato-costata, Berg, in *Mart. Fl. Bras.* xiv. 1. 366 = *E. edulis*, Vell.  
 polyantha, Berg, in *Linnaea*, xxvii. (1854) 322 = *E. polyantha*, Miq. (in *Addend.*).  
 prasina, Berg, in *Mart. Fl. Bras.* xiv. 1. 373.—Bras.  
 protracta, Berg, in *Linnaea*, xxvii. (1854) 330 = *E. floribunda*.  
 pumila, Berg, in *Mart. Fl. Bras.* xiv. 1. 366 = *E. pumila*.  
 quitarensis, Berg, in *Linnaea*, xxvii. (1854) 323 = *E. quitarensis*.  
 ramiflora, Berg, *l. c.* 334 = *E. coffeaeifolia*.  
 Riedeliana, Berg, in *Mart. Fl. Bras.* xiv. 1. 598.—Bras.  
 rivularis, Berg, *l. c.* 360 = *E. rivularis*, Cambess.  
 rubiginosa, Berg, *l. c.* 359 (= *Eugeniopsis rubiginosa*).—Bras.  
 Salzmanni, Berg, in *Linnaea*, xxvii. (1854) 331 = *E. Salzmanni*.  
 Schaueriana, Berg, *l. c.* 323 = *E. Schaueriana*.  
 Schuechiana, Berg, in *Mart. Fl. Bras.* xiv. 1. 373.—Bras.  
 Sellowiana, Berg, *l. c.* 374.—Bras.



## MYRCIARIA:—

*sericea*, Berg. in Mart. Fl. Bras. xiv. i. 375.—Bras.  
*splendens*, Berg. l. c. 371.—Bras.  
*Spruceana*, Berg. l. c. 365.—Bras.  
*stirpiflora*, Berg. in Linnaea, xxx. (1859-60) 702 =  
*Eugenia trunciflora*, Rich. (in Addend.).  
*strigipes*, Berg. in Mart. Fl. Bras. xiv. i. 364.—Bras.  
*tenella*, Berg. l. c. 368 = *E. tenella*, DC.  
*teniramis*, Berg. l. c. 371.—Bras.  
*tolypantha*, Berg. l. c. 372.—Bras.  
*Trinitatis*, Berg. in Linnaea, xxvii. (1854) 336.—Ins.  
 Trinit.  
*trunciflora*, Berg. in Mart. Fl. Bras. xiv. i. 361.—Bras.  
*uliginosa*, Berg. in Linnaea, xxvii. (1854) 329.—  
 Guiana.  
*undulata*, Berg. in Mart. Fl. Bras. xiv. i. 368.—Bras.  
*verticillata*, Berg. in Linnaea, xxvii. (1854) 332.—  
 Guiana.  
*vismeaefolia*, Berg. l. c. 336 = *E. vismeaefolia*.

MYRIACHAETA, Zoll. & Mor. Syst. Verz. Zoll. 101  
 (1845-46) = *Thysanolaena*, Nees (Gramin.).  
*arundinacea*, Zoll. & Mor. l. c. = *T. Agrostis*.  
*glauca*, Mor. ex Steud. Syn. Pl. Gram. 404.—Malaya.

MYRIACTIS, Less. in Linnaea, vi. (1831) 127.  
 COMPOSITAE, Benth. & Hook. f. ii. 263.

BOTRYADENIA, Fisch. & Mey. Ind. Sem. Hort.  
 Petrop. ii. 30 (1835).  
*carinosa*, Wall. Cat. n. 8219 = nepalensis.  
*glutinosa*, Schlecht. in Linnaea, xxv. (1852) 207.—  
 Ind. or.  
*Gmelini*, DC. Prod. v. 309 = nepalensis.  
*gracilis*, Edgew. in Trans. Linn. Soc. xx. (1846) 66 =  
 nepalensis.  
*Javanica*, DC. Prod. v. 308 = Wightii.  
*nepalensis*, Less. in Linnaea, vi. (1831) 128.—Reg.  
 Himal.; As. centr.  
*oleosa*, Edgew. in Trans. Linn. Soc. xx. (1846) 65 =  
 nepalensis.  
*pilosa*, Blume, ex DC. Prod. v. 308.—Java.  
*Wallichii*, Less. in Linnaea, vi. (1831) 129.—Reg.  
 Himal.  
 Wightii, DC. in Wight, Contrib. 10.—Ind. or.

MYRIADENUS, Cass. in Bull. Soc. Philom. (1817) 138  
 = *Inula*, Linn. (Compos.).  
*glutinosus*, Cass. l. c. = *I. viscosa*.

MYRIADENUS, Desv. Journ. Bot. i. (1813) 121. t. 4.  
 t. 11 = *Zornia*, J. F. Gmel. (Legumin.).  
*echinocarpus*, Moric. ex Meissn. Gen. Comm. 64 =  
*Z. echinocarpus*.  
*tetraphyllus*, Desv. Journ. Bot. i. (1813) 121; et DC.  
 Prod. ii. 316 = *Z. myriadena*.

MYRIANDRA, Spach, in Ann. Sc. Nat. Sér. II. v.  
 (1836) 384 = *Hypericum*, Linn.  
*brachyphylla*, Spach, l. c. 365 = *H. fasciculatum*.  
*Brachydis*, Spach, Hist. Vég. Phan. v. 436 = *H. fascicu-*  
*latum*.

*galioides*, Spach, in Ann. Sc. Nat. Sér. II. v. (1836)  
 365 = *H. galioides*.  
*glauca*, Spach, l. c. = *H. myrtifolium*.  
*ladifolia*, Spach, l. c. = *H. nudiflorum*.  
*Mickauxii*, Spach, l. c. = *H. galioides*.  
*nitida*, Spach, l. c. = *H. fasciculatum*.  
*nudiflora*, Spach, l. c. = *H. nudiflorum*.  
*prolifera*, Spach, l. c. = *H. prolificum*.  
*spathulata*, Spach, l. c. = *H. prolificum*.

MYRIANTHAEA, Tul. in Ann. Sc. Nat. Sér. IV. viii.  
 (1857) 65 = seq.

MYRIANTHAEA, Thou. Gen. Nov. Madag. 21 (1806) =  
*Homalium*, Jacq. (Samyd.).  
*laxiflora*, Tul. in Ann. Sc. Nat. Sér. IV. viii. (1857)  
 66.—Madag.  
*oppositifolia*, Tul. l. c. 65.—Madag.

MYRIANTHUS, Beauv. Fl. Owar. i. 16 (1805).  
 URTICACEAE, Benth. & Hook. f. iii. 379.  
 DICRANOSTACHYS, Tréc. in Ann. Sc. Nat. Sér. III.  
 viii. (1847) 85. t. 1.  
*arbores*, Beauv. Fl. Owar. i. 16.—Afr. bor.

VOL. II.

MYRIASPORA, DC. Prod. iii. 165 (1828). MELA-  
 STOMACEAE, Benth. & Hook. f. i. 769.  
*decipiens*, Naud. in Ann. Sc. Nat. Sér. III. xvi. (1851)  
 101.—Am. trop.  
*egensis*, DC. Prod. iii. 165.—Bras.  
*integrifolia*, Steud. ex Triana, in Trans. Linn. Soc.  
 xxviii. (1871) 145 = *decipiens*.  
*paulensis*, DC. Prod. iii. 165 = *egensis*.  
*surinamensis*, Steud. in Flora, xxvii. (1844) 722 =  
*egensis*.

MYRICA, Linn. Syst. ed. I (1735). MYRICACEAE,  
 Benth. & Hook. f. iii. 400.

CEROPHORA, Rafin. Alsog. Am. 11 (1838).  
 COMPTONIA, Banks, ex Gaertn. Fruct. ii. 58. t. 90  
 (1791).  
 FAVA, Webb & Berth. Phyt. Canar. iv. 272. t. 216  
 (1836-50).  
 FAYANA, Rafin. Alsog. Am. 12 (1838).  
 GALE, Tourn. ex Adans. Fam. ii. 345 (1763).  
 MORELLA, Lour. Fl. Cochinch. 548 (1790).  
 NAGEIA, Gaertn. Fruct. i. 191 (1788).  
 PIMECARIA, Rafin. Alsog. Am. 64 (1838).  
*adenophora*, Hance, in Journ. Bot. xxi. (1883) 357.—  
 China.

*aethiopica*, Linn. Mant. ii. 298.—Afr. austr.  
*alaternoides*, Crantz, Inst. i. 182 = *cordifolia*.  
*altera*, C. DC. in DC. Prod. xvi. ii. 595.—Ind. occ.  
*arabica*, Willd. Sp. Pl. iv. 749, in syn. = *Myrsine*  
*bottensis*.  
*arguta*, H. B. & K. Nov. Gen. et Sp. ii. 17. t. 98.—N.  
 Granat.  
*asplenifolia*, Linn. Sp. Pl. 1024; Mill. Gard. Dict.  
 ed. VIII. n. 4.—Am. bor.  
*australasica*, F. Muell. Pl. Fittsalan, 7.—Austral.  
*banksiaefolia*, Wendl. Coll. Pl. i. 70 = *aethiopica*.  
*Bojeriana*, Baker, in Journ. Linn. Soc. xx. (1883)  
 267.—Madag.

*brabantica*, S. F. Gray, Nat. Arr. Brit. Pl. ii. 249 = M.  
 Gale.  
*brevifolia*, E. Mey. ex C. DC. in DC. Prod. xvi. ii. 150.  
 —Afr. austr.  
 Burmani, E. Mey. l. c. 149.—Afr. austr.  
*californica*, Cham. & Schlecht. in Linnaea, vi. (1831)  
 335.—Calif.  
*capensis*, Hort. ex Steud. Nom. ed. II. ii. 173 =  
*aethiopica*.  
*caracasana*, H. B. & K. Nov. Gen. et Sp. ii. 18.—Vene-  
 zuela.

*carolinensis*, Mill. Gard. Dict. ed. VIII. n. 3 = *cerifera*.  
*cerifera*, Linn. Sp. Pl. 1024.—Am. bor.  
*Comptonia*, C. DC. in DC. Prod. xvi. ii. 151 = *asplenif-*  
*olia*.  
*conifera*, Burm. f. Fl. Cap. Prod. 31 (err. typ. 27) =  
*aethiopica*.  
*cordifolia*, Linn. Sp. Pl. 1025.—Afr. austr.  
*domingana*, C. DC. in DC. Prod. xvi. ii. 154.—Ins.  
 S. Doming.  
*esculenta*, Buch.-Ham. ex D. Don, Prod. Fl. Nep. 56  
 = M. Nagi.

*Farguariana*, Wall. Tent. Fl. Nep. 60 = M. Nagi.  
 Faya, [Dryand. in] Ait. Hort. Kew. ed. I. iii. 397.—  
 Ins. Canar. et Azor.  
*florida*, Regel, Cat. Pl. Hort. Aksakov. 98, nomen.—  
 Hab. ?  
*frondosa*, Salisb. Prod. 396 = M. Faya.  
*fusca*, Rafin. Alsog. Am. 9 (Quid ?)—Am. bor.  
 Gale, Linn. Sp. Pl. 1024.—Reg. temp. bor.  
 Hartwegi, S. Wats. in Proc. Am. Acad. x. (1875) 350.  
 —Calif.

*heterophylla*, Rafin. Alsog. Am. 9 (Quid ?)—Am. bor.  
*hirsuta*, Mill. Gard. Dict. ed. VIII. n. 6 = *quercifolia*.  
*humilis*, Cham. & Schlecht. in Linnaea, vi. (1831)  
 535.—Afr. austr.  
*ilicifolia*, Burm. f. Fl. Cap. Prod. 31 (err. typ. 27).—  
 Afr. austr.  
*inodora*, Bartr. Trav. ed. II. (1794) 403.—Florida.  
*integrifolia*, Roxb. Hort. Beng. 71; Fl. Ind. iii. 765 =  
 M. Nagi.

*interrupta*, Benth. Pl. Hartw. 251.—N. Granat.  
*Javanica*, Blume, Bijdr. 517.—Java.  
*Kraussiana*, Buching. in Flora, xxviii. (1845) 89.—  
 Afr. austr.  
*laciniata*, Willd. Enum. Hort. Berol. 1012 = *quercifolia*.  
*Laureola*, Tréc. ex C. DC. in DC. Prod. xvi. ii. 154.—  
 Am. bor.  
*Lindeniana*, C. DC. l. c. 150.—Mexic.  
*linearis*, C. DC. l. c. 154.—Hab. ?

## MYRICA:—

*Lobbi*, Teysm. & Binn. ex Miq. Fl. Ind. Bat. i. i.  
 872.—Java.  
*longifolia*, Teysm. & Binn. ex C. DC. in DC. Prod.  
 xvi. ii. 152.—Java.  
*luzonica*, Vidal, Sin. Pl. Leñ. Filip. Atl. p. xl. t. 90. f. B.  
 —Ins. Philipp.  
*macrocarpa*, H. B. & K. Nov. Gen. et Sp. ii. 16 =  
*arguta*.  
*macrophylla*, Mirb. in Mém. Mus. Par. xiv. (1827) 472.  
 t. 27 = *Javanica*.  
*mexicana*, Humb. & Bonpl. ex Willd. Enum. Hort.  
 Berol. 1011.—Mexic.  
*microcarpa*, Benth. Pl. Hartw. 268.—Ind. occ.  
*missionis*, Wall. Cat. n. 7297 = M. Nagi.  
*montana*, Vahl, Symb. Bot. ii. 99 = *Myrsine bottensis*.  
*Nagi*, Thunb. Fl. Jap. 76.—As. trop. et subtrop.  
*natalensis*, C. DC. in DC. Prod. xvi. ii. 148.—Afr.  
 austr.  
*obovata*, Cham. ex C. DC. l. c. 150.—Florida.  
*octandra*, Buch.-Ham. ex D. Don, Prod. Fl. Nep. 56.  
 —Nepal.  
*ovata*, Wendl. f. in Bartl. & Wendl. f. Beitr. ii. 3.—  
 Afr. austr.  
*palustris*, Lam. Fl. Fr. ii. 236 = M. Gale.  
*parvifolia*, Benth. Pl. Hartw. 251.—N. Granat.  
*Pavonis*, C. DC. in DC. Prod. xvi. ii. 151.—Peruv.  
*penysylvanica*, Hort. Reg. ex Lam. Encyc. ii. 592 =  
*cerifera*.  
*phillyreaefolia*, Baker, in Journ. Linn. Soc. xx.  
 (1883) 267.—Madag.  
*polycarpa*, H. B. & K. Nov. Gen. et Sp. ii. 18.—N.  
 Granat.  
*polycarpa*, Mart. & Gal. in Bull. Acad. Brux. x. ii.  
 (1843) 134 = *xalapensis*.  
*pubescens*, Willd. Sp. Pl. iv. 746.—N. Granat.  
*punctata*, Griseb. in Mem. Am. Acad. N. S. viii. (1861)  
 177 = *cerifera*.  
*pusilla*, Rafin. Alsog. Am. 10 (Quid ?)—Am. bor.  
*quercifolia*, Linn. Sp. Pl. 1025.—Afr. austr.  
*rotundifolia*, Salisb. Prod. 396 = *cordifolia*.  
*rubra*, Sieb. & Zucc. in Abh. Akad. Muench. iv. 111.  
 (1846) 230 = M. Nagi.  
*salicifolia*, Boj. ex Baker, in Journ. Linn. Soc. xx.  
 (1883) 267 = *Bojeriana*.  
*salicifolia*, Hochst. ex A. Rich. Tent. Fl. Abyss. ii. 277.  
 —Abyssin.  
*sapida*, Wall. Tent. Fl. Nep. 59. t. 45 = M. Nagi.  
*segregata*, Jacq. Coll. ii. 273 = *Forestiera porulosa*.  
*serrata*, Lam. Encyc. ii. 592 = *aethiopica*.  
*sessilifolia*, Rafin. Alsog. Am. 10 (Quid ?)—Am. bor.  
*spathulata*, Mirb. in Mém. Mus. Par. xiv. (1827) 474.  
 t. 28. f. 1.—Madag.  
*trifoliata*, Hort. ex Turp. in Ann. Mus. Par. v. (1804)  
 447 = *Rhus aromatica*.  
*trifoliata*, Linn. Pl. Rar. Afr. 28; Amoén. Acad. vi.  
 112 = *Toddalia lanceolata*.  
*trifoliolata*, Hort. ex DC. Prod. ii. 73 = *Rhus aroma-*  
*tica*.  
*undulata*, Rafin. Alsog. Am. 10 (Quid ?)—Am. bor.  
*virucosa*, Rafin. l. c. 9 (Quid ?)—Am. bor.  
*Vidaliana*, Rolfe, in Journ. Linn. Soc. xxi. (1884) 316.  
 —Ins. Philipp.  
*xalapensis*, H. B. & K. Nov. Gen. et Sp. ii. 16.—  
 Mexic.  
*xalapensis*, Poepp. ex Griseb. Fl. Brit. W. Ind. 177 =  
*microcarpa*.  
*Zeyheri*, C. DC. in DC. Prod. xvi. ii. 149.—Afr. austr.

MYRICARIA, Desv. in Ann. Sc. Nat. Sér. I. iv.  
 (1825) 348. TAMARISCINEAE, Benth. & Hook. f.  
 i. 161.  
*alopecuroides*, Schrenk, Enum. Pl. Nov. 65 = *ger-*  
*manica*.  
*armena*, Boiss. Diagn. Ser. II. 58. ii.—Armenia.  
*bracteata*, Royle, Illustr. Bot. Himal. 214. t. 44. fig. 2  
 = *germanica*.  
*brevifolia*, Turcs. in Bull. Soc. Nat. Mosc. (1840) 70.—  
 Mongolia.  
*dahurica*, DC. Prod. iii. 98 = seq.  
*davurica*, Ehrenb. in Linnaea, ii. (1827) 278.—Sibir.  
*elegans*, Royle, Illustr. Bot. Himal. 214.—Reg.  
 Himal.  
*germanica*, Desv. in Ann. Sc. Nat. Sér. I. iv. (1825)  
 349.—Europ.; Oriens; As. bor.  
*herbacea*, Desv. l. c. 350 = *germanica* ?  
*Hoymeisteri*, Klotzsch, in Bot. Ergeb. Waldem. Reise,  
 120 = *germanica*.



**MYRICARIA** :—

- linearifolia*, Desv. in Ann. Sc. Nat. Sér. I. iv. (1825) 849 = *longifolia*.  
*longifolia*, Ehrenb. in *Linnaea*, ii. (1827) 279; DC. *Prod.* iii. 97.—Sibir. balcal.  
*macrostachya*, Kar. & Kir. in Bull. Soc. Nat. Mosc. (1841) 423 = *germanica*.  
*platyphylla*, Maxim. in Bull. Acad. Péttersb. xxvii. (1881) 425.—Mongolia.  
*prostrata*, Hook. f. & Thoms. ex Benth. & Hook. f. Gen. i. 161 = *germanica*.  
*squamosa*, Desv. in Ann. Sc. Nat. Sér. I. iv. (1825) 850 = *germanica*.  
*vaginata*, Desv. l. c. = *Tamarix ericoides*.
- MYRICE**, St. Lag. in Ann. Soc. Bot. Lyon, viii. (1881) 159 = *præc.*
- MYRINIA**, Lilja, Fl. Sverig. Suppl. i. 25 (1840) = *Fuchsia*, Linn. (Onagr.).  
*microphylla*, Lilja, l. c. = *F. microphylla*.
- MYRIOBLASTUS**, Wall. ex Griff. in Proc. Linn. Soc. i. (1845) 264 = *Cryptocoryne*, Fisch. (Aroid.).
- MYRIOCARPA**, Benth. Bot. Voy. Sulph. 168. t. 55 (1844). *URTICACEAE*, Benth. & Hook. f. iii. 391. bifurca, Liebm. in Vidensk. Selsk. Skr. V. ii. (1851) 307.—Nicaragua.  
*colipensis*, Liebm. l. c. 306 = *longipes*.  
*cordifolia*, Liebm. l. c.—Mexic.  
*densiflora*, Benth. Bot. Voy. Sulph. 169.—Peruv.  
*Dombeyana*, Wedd. in Ann. Sc. Nat. Sér. III. xviii. (1852) 232 = *densiflora*.  
*humilis*, Wedd. l. c. = *stipitata*.  
*inaequilatera*, Liebm. in Vidensk. Selsk. Skr. V. ii. (1851) 307.—Costa Rica.  
*longipes*, Liebm. l. c. 306.—Costa Rica; Mexic.  
*macrophylla*, Bartl.—Cf. *Ind. Sem. Hort. Gotting.* (1871) 5.—Hab. ?  
*polystachya*, Wedd. in Ann. Sc. Nat. Sér. III. xviii. (1852) 231 = *stipitata*.  
*stipitata*, Benth. Bot. Voy. Sulph. 168. t. 55.—Am. trop.
- MYRIOCEPHALUS**, Benth. in Enum. Pl. Huég. 61 (1837). *COMPOSITAE*, Benth. & Hook. f. ii. 318.  
**ANTHEIDOSORUS**, A. Gray, in Hook. Kew Journ. iii. (1851) 173.  
**ELACHOPAPPUS**, F. Muell. Fragm. iii. 157 (1863).  
**GILBERTA**, Turcz. in Bull. Soc. Nat. Mosc. xxiv. (1851) 1. 192.  
**HIRNELLIA**, Cass. in Bull. Soc. Philom. (1820) 57, nomen prius.  
**HYALOLEPIS**, DC. Prod. vi. 149 (1837).  
**LAMPROCHLAENA**, F. Muell. Fragm. iii. 157 (1863).  
**POLYCALYMMA**, F. Muell. & Sond. in *Linnaea*, xv. (1852) 494.  
*appendiculatus*, Benth. in Enum. Pl. Huég. 61.—Austral.  
*cotuloides*, Turcz. in Bull. Soc. Nat. Mosc. xxiv. (1851) ii. 73 = *Gnephosis brevifolia*.  
*Decasiesii*, F. Muell. Fragm. xj. 72 = *Decasiesia hecatoccephala*.  
*gracilis*, Benth. Fl. Austral. ii. 559.—Austral.  
*Guermac*, F. Muell. Fragm. viii. 169.—Austral.  
*helichrysoides*, A. Gray, in Hook. Kew Journ. iii. (1851) 175.—Austral.  
*nudus*, A. Gray, l. c. 174.—Austral.  
*rhizocephalus*, Benth. Fl. Austral. iii. 557.—Austral.  
*Rudallii*, F. Muell. Fragm. iii. 157; Benth. l. c. 559.—Austral.  
*Stuartii*, Benth. l. c. 560.—Austral.  
*suffruticosus*, Benth. l. c. 559.—Austral.  
*villosissimus*, Turcz. in Bull. Soc. Nat. Mosc. xxiv. (1851) ii. 74 = *Gnephosis eriocephala*.
- MYRIOGOMPHUS**, Didr. in Kjoeb. Vidensk. Meddel. (1857) 142 = *Croton*, Linn. (Euphorb.).  
*fuscus*, Didr. l. c. 143 = *C. fuscus*.
- MYRIOGYNE**, Less. in *Linnaea*, vi. (1831) 219 = *Centipeda*, Lour. (Compos.).  
*Cunninghami*, DC. Prod. vi. 139 = *C. Cunninghami*.  
*elatinoidea*, Less. in *Linnaea*, vi. (1831) 219.—Chili.  
*latifolia*, Hassk. Cat. Hort. Bog. Alt. 102 = *Dichrocephala latifolia*.  
*minuta*, Less. in *Linnaea*, vi. (1831) 219 = *C. obicularis*.  
*racemosa*, Hook. in Mitch. Journ. Trop. Austral. 353 = *C. racemosa*.

**MYRIONEURON**, R. Br. in Wall. Cat. n. 6225

- (1832). *RUBIACEAE*, Benth. & Hook. f. ii. 69.  
**BERLIERA**, Buch.-Ham. ex Wall. Cat. sub n. 6225 (1832).  
*angustifolium*, Hook. f. Fl. Brit. Ind. iii. 97.—Reg. Himal.  
*Clarkel*, Hook. f. l. c. 96.—Reg. Himal.  
*hirsutum*, Kurs, For. Fl. Brit. Burma, ii. 55.—Burma.  
*nutans*, Wall. Cat. n. 6225.—Reg. Himal.

**MYRIOPHYLLUM**, Neck. Delic. Gallo-Belg. ii. 386 (1768) = *seq.***MYRIOPHYLLUM**, Ponted. ex Linn. Syst. ed. I

- (1735). *HALORAGACEAE*, Benth. & Hook. f. i. 676.  
**BURSHIA**, Rafin. in Med. Repos. N. York, v. (1808) 357.  
**ENYDRIA**, Vell. Fl. Flum. 56 (1825); i. t. 150 (1827).  
**HYLAS**, Bigel. ex DC. Prod. iii. 69, in obs. (1828).  
**PELONASTES**, Hook. f. in Hook. Lond. Journ. Bot. vi. (1847) 474.  
**PENTAPTERIS**, Hall. Enum. Stirp. Helv. i. 201 (1742).  
**POTAMOGETON**, Walt. Fl. Carol. 90 (1788).  
**PITLOPHYLLUM**, Reichb. Nom. 169 (1841).  
**PURSHIA**, Rafin. in Am. Monthly Mag. (1819) 191, sub n. 38.  
**SPHONDYLASTRUM**, Reichb. Nom. 169 (1841).  
*alterniflorum*, DC. Fl. Fr. Suppl. 529.—Europ.; Groenl.  
*ambiguum*, Nutt. Gen. Am. ii. 212.—Am. bor.  
*amphibium*, Labill. Nov. Holl. Pl. ii. 70. t. 220.—Tasmania.  
*axilliflorum*, Baker, in Journ. Linn. Soc. xxi. (1884) 340.—Madag.  
*brasiliense*, Cambess. in A. St. Hil. Fl. Bras. Mer. ii. 252.—Bras.  
*capillaceum*, Torr. Compend. 355 = *ambiguum*.  
*chuquitense*, Meyen, Reise, i. 491, nomen.—Peruv.  
*denudatum*, La Pilaye, ex Steud. Nom. ed. II. ii. 174 (Quid ?)—Terra nova.  
*dicoccum*, F. Muell. in Trans. Phil. Inst. Vict. iii. (1859) 41.—Austral.  
*Drummondii*, Benth. Fl. Austral. ii. 490.—Austral.  
*elatinoidea*, Gaudich. in Ann. Sc. Nat. Sér. I. v. (1825) 105.—Austral.; N. Zel.; Am. austr.  
*filiforme*, Benth. Fl. Austral. ii. 489.—Austral.  
*fulvescens*, Bertol. Misc. Bot. xvi. 23 = *Proserpinaca pectinata*.  
*gracile*, Benth. Fl. Austral. ii. 489.—Austral.  
*heterophyllum*, Michx. Fl. Bor. Am. ii. 191.—Am. bor.  
*hippuroides*, Nutt. ex Torr. & Gray, Fl. N. Am. i. 530.—Am. bor. occ.  
*indicum*, Griff. Notul. iv. 687 = *tuberculatum*.  
*indicum*, Wight, ex C. B. Clarke, in Hook. f. Fl. Brit. Ind. ii. 432 = *intermedium*, *tuberculatum*.  
*indicum*, Willd. Sp. Pl. iv. 407.—Ind. or.  
*integrifolium*, Hook. f. Fl. Tasman. i. 123. t. 23.—Austral.  
*intermedium*, DC. Prod. iii. 69.—Ind. or.; Malaya; Austral.; N. Zel.  
*intermedium*, Wight, Illustr. ii. t. 102, partim = *tuberculatum*.  
*latifolium*, F. Muell. Fragm. ii. 87.—Austral.  
*laxum*, Shuttl. ex Chapm. Fl. S. U. St. 143.—Am. bor.  
*limosum*, Hectot, ex DC. Fl. Fr. Suppl. 530 = *verticillatum*.  
*limosum*, Nutt. Gen. Am. ii. 212 = *ambiguum*.  
*lineare*, Heyne, ex C. B. Clarke, in Hook. f. Fl. Brit. Ind. ii. 433 = *intermedium*.  
*montanum*, Martt. Pl. Crit. Tarn. 254 = *alterniflorum*.  
*Muelleri*, Sond. in *Linnaea*, xxviii. (1856) 233.—Austral.  
*nudum*, La Pilaye, ex DC. Prod. iii. 69 = *tenellum*.  
*pectinatum*, DC. Fl. Fr. Suppl. 529 = *spicatum*, *verticillatum*.  
*pedunculatum*, Hook. f. in Hook. Lond. Journ. Bot. vi. (1847) 474.—Austral.  
*procumbens*, Bigel. Fl. Bost. ed. II. 346 = *ambiguum*.  
*propinquum*, A. Cunn. in Ann. Nat. Hist. Ser. I. iii. (1839) 30 = *elatinoidea*.  
*proserpinacoides*, Gill. ex Hook. & Arn. in Bot. Misc. iii. (1833) 313.—Am. austr.  
*pusillum*, Blume, Mus. Bot. Lugd. Bat. i. 111.—Ins. Banca.  
*quitense*, H. B. & K. Nov. Gen. & Sp. vi. 89.—Ecuador.

**MYRIOPHYLLUM** :—

- robustum*, Hook. f. Handb. N. Zeal. Fl. 67.—N. Zel.  
*scabratum*, Cham. in *Linnaea*, iv. (1829) 506 = *hippuroides*.  
*scabratum*, Michx. Fl. Bor. Am. ii. 190.—Am. bor.  
*setaceum*, La Pilaye, in Mém. Soc. Linn. Par. iv. (1826) 504, 535 (Quid ?)—Terra nova.  
*siculum*, Guss. Fl. Sic. Syn. ii. 599 = *verticillatum*.  
*sparsiflorum*, Wright, in Saww. Fl. Cub. 37.—Cuba.  
*spicatum*, S. G. Gmel. Reise, ii. 198. t. 33 = *verticillatum*.  
*spicatum*, Linn. Sp. Pl. 992.—Reg. bor. temp.  
*tenellum*, Bigel. Fl. Bost. ed. II. 346.—Am. bor.  
*ternatum*, Gaudich. in Ann. Sc. Nat. Sér. I. v. (1825) 106.—Chili; Patagon.  
*tetrandrum*, Roxb. Fl. Ind. ed. Carey, i. 470 = *indicum*.  
*titikakense*, Remy, in Ann. Sc. Nat. Sér. III. vi. (1846) 352.—Peruv.  
*trachycarpum*, F. Muell. Fragm. ii. 87.—Austral.  
*tuberculatum*, Roxb. Hort. Beng. 12; Fl. Ind. i. 451.—Ind. or.  
*ussuriense*, Maxim. in Bull. Acad. Péttersb. six. (1874) 182.—Mandschur.; Japon.  
*variaefolium*, Hook. f. l. c. Pl. t. 289 = *intermedium*.  
*verrucosum*, Lindl. in Mitch. Journ. Trop. Austral. 384.—Austral.  
*verticillatum*, Linn. Sp. Pl. 992.—Reg. temp. bor. & austr.  
*viridescens*, Gill. ex Hook. & Arn. in Bot. Misc. iii. (1833) 314 = *ternatum*.  
*Wrightii*, A. Gray, in Hall, Pl. Texas, 9, sphalm. = *Mentzelia Wrightii*.
- MYRIOPTERON**, Griff. in Calc. Journ. Nat. Hist. iv. (1844) 385. *ASCLEPIADEAE*, Benth. & Hook. f. ii. 744.  
**JENKINSA**, Wall. ex Voigt, Hort. Suburb. Calc. 544 (1845).  
**VICARYA**, Wall. ex Voigt, l. c. (1845).  
*Horsfieldii*, Hook. f. Fl. Brit. Ind. iv. 11, sphalm. = *seq.*  
*paniculatum*, Griff. in Calc. Journ. Nat. Hist. iv. (1844) 385.—Assam; Burma; Malaya.
- MYRIOTRICHE**, Turcz. in Bull. Soc. Nat. Mosc. xxvii. (1863) i. 554 = *Abatia*, Ruiz & Pav. (Samyd.).  
*spicata*, Turcz. l. c. 555.—Peruv.
- MYRIPNOIS**, Bunge, in Mém. Sav. Etr. Pétersb. ii. (1835) 112; Enum. Pl. Chin. Bor. 33. *COMPOSITAE*, Benth. & Hook. f. ii. 494.  
*dioica*, Bunge, Enum. Pl. Chin. Bor. 33.—China.  
*uniformis*, Maxim. in Bull. Acad. Péttersb. xxvii. (1881) 495.—China.
- MYRISTICIA**, Linn. Gen. ed. II. 524 (1742). *MYRISTICAE*, Benth. & Hook. f. iii. 136.  
**COMACUM**, Adans. Fam. ii. 345 (1763).  
**HORSFIELDIA**, Willd. Sp. Pl. iv. 872 (1805).  
**KNEMA**, Lour. Fl. Cochinch. 604 (1790).  
**PYRRHOSA**, Endl. Gen. 830 (1839).  
**SEBOPHORA**, Neck. Elem. ii. 188 (1790).  
**VIOLA**, Aubl. Pl. Gu. 904. t. 345 (1775).  
*acuminata*, Lam. in Mém. Acad. Sc. Par. 1788 (1791), 164.—Madag.  
*americana*, Kottb. in Act. Lit. Univ. Hafn. i. (1778) 302 = *fragrans* ?  
*amygdalina*, J. Griseb. Cat. Pl. Bomb. 175 = *attenuata*.  
*amygdalina*, Kurz, For. Fl. Br. Burma, ii. 283 = *glabra*.  
*amygdalina*, Thw. ex A. DC. in DC. Prod. xiv. 190 = *laurifolia*.  
*amygdalina*, Wall. Pl. As. Rar. i. 79. t. 90.—Ind. or.  
*angustifolia*, Roxb. Hort. Beng. [105]; Fl. Ind. iii. 847 = *missionis* ? vel *glauca* ?  
*ardisiaefolia*, A. DC. in Ann. Sc. Nat. Sér. IV. iv. (1855) 31.—Ins. Philipp.  
*aromatica*, Sw. Prod. Veg. Ind. Occ. 96; Lam. in Mém. Acad. Sc. Par. 1788 (1791) 155 = *fragrans*.  
*arusna*, Blume, Rumphia, i. 191.—Ins. Molucc.  
*attenuata*, Wall. Cat. n. 6791.—Ind. or.  
*bancana*, Mig. Fl. Ind. Bat. Suppl. 388.—Ins. Banca.  
*Bicthyba*, Schott, in Spreng. Syst. iv. App. 409.—Bras.  
*bracteata*, A. DC. in DC. Prod. xiv. 192.—Malaya.  
*caesia*, Zipp. ex Span. in *Linnaea*, xv. (1841) 346 = *glauca*.



## MYRISTICIA:—

- calocarpa*, Miq. Fl. Ind. Bat. i. 11. 71 = elliptica.  
*calophylla*, Spruce, in Journ. Linn. Soc. v. (1861) 4.  
 —Bras.  
*canariformis*, Blume, Rumphia, i. 191. —Ins. Amboin.  
*capitellata*, Poepp. ex A. DC. in DC. Prod. xiv. 697. —  
 Bras.  
*carinata*, Spruce, ex Benth. in Hook. Kew Journ. v.  
 (1853) 2. —Bras.  
*castaneaeifolia*, A. Gray, Bot. U. St. Expl. Exped. i. 32.  
 —Ins. Fiji.  
*celebica*, Miq. Ann. Mus. Bot. Lugd. Bat. ii. 47. —Ins.  
 Celebes.  
*ceylanica*, A. DC. in Ann. Sc. Nat. Sér. IV. iv. (1855)  
 29. —Zeylan.  
*Chapellieri*, Baill. in Bull. Soc. Linn. Par. i. (1885)  
 455. —Madag.  
*cimicifera*, R. Br. Prod. 400 = insipida.  
*cineren*, Poir. Encyc. Suppl. iv. 35. —Ins. Molucc.  
*Commerioni*, Blume, Rumphia, i. 181. —Hab. ?  
*cordifolia*, Mart. ex A. DC. in DC. Prod. xiv. 195 =  
 sebifera.  
*cordifolia*, Zipp. ex Miq. Ann. Mus. Bot. Lugd. Bat. ii.  
 46 = fatua.  
*corticosa*, Bedd. Fl. Sylvat. t. 271 = attenuata.  
*corticosa*, Hook. f. & Thoms. Fl. Ind. i. 158 =  
 missionis, erratica, glauca.  
*costulata*, Miq. Ann. Mus. Bot. Lugd. Bat. ii. 48. —  
 Ins. Celebes.  
*transifolia*, Hook. f. & Thoms. Fl. Ind. i. 160. —  
 Malacca.  
*Cumaru*, Poepp. ex Meisso. in Mart. Fl. Bras. v. 1. 122  
 = M. Otoba.  
*cuspidata*, Benth. in Hook. Kew Journ. v. (1853) 5. —  
 Bras.  
*dactyloides*, Gaertn. Fruct. i. 195 = fatua.  
*dactyloides*, Wall. Cat. n. 6786 = malabarica.  
*debilis*, Spruce, ex A. DC. in DC. Prod. xiv. 697. —  
 Bras.  
*diostyryifolia*, A. DC. in Ann. Sc. Nat. Sér. IV. iv.  
 (1855) 29 = laurifolia.  
*diversifolia*, Miq. Ann. Mus. Bot. Lugd. Bat. i. 205.  
 —Ins. Amboin.  
*elliptica*, Wall. Cat. n. 6798. —Malaya.  
*elongata*, Benth. in Hook. Kew Journ. v. (1853) 5. —  
 Bras.  
*erratica*, Hook. f. & Thoms. Fl. Ind. i. 156. —Reg.  
 Himal.  
*eugeniaefolia*, A. DC. in Ann. Sc. Nat. Sér. IV. iv.  
 (1855) 29. —Penang.  
*exaltata*, Wall. Cat. n. 6804 = M. Irya, amygdalina.  
*Farquhariana*, Wall. l. c. n. 6795. —Malaya.  
*fatua*, Blume, Rumphia, i. t. 59 = Litsea obtusa.  
*fatua*, Houtt. Handl. iii. 337. —Ins. Molucc.  
*fatua*, Sw. Prod. Veg. Ind. Occ. 96 = surinamensis.  
*ferruginea*, Wall. Cat. n. 6803 = M. Horsfieldia.  
*Finlaysoniana*, Wall. l. c. n. 6793 = Melodorum  
 fulgens.  
*floribunda*, Wall. l. c. n. 6805 = glabra.  
*fragrans*, Houtt. Handl. iii. 338. —Ins. Molucc.  
*furfuracea*, Hook. f. & Thoms. Fl. Ind. i. 159. —  
 Malaya.  
*Gardneri*, A. DC. in DC. Prod. xiv. 197. —Bras.  
*geminata*, Miq. Fl. Ind. Bat. Suppl. 385. —Burma;  
 Malaya.  
*gibbosa*, Hook. f. & Thoms. Fl. Ind. i. 158. —Reg.  
 Himal.; Malaya.  
*glabra*, Blume, Bijdr. 576. —Malaya.  
*glauca*, Blume, l. c. —Burma; Malaya.  
*glauca*, Zoll. ex A. DC. in DC. Prod. xiv. 206 = inter-  
 media.  
*glaucescens*, Hook. f. & Thoms. Fl. Ind. i. 157. —  
 Malaya.  
*glaucescens*, Wall. Cat. n. 6790 = Tetrathera ve-  
 nulosa.  
*globularia*, Blume, Rumphia, i. 191. t. 64. f. 2. —  
 Malaya.  
*globularia*, Hook. f. & Thoms. Fl. Ind. i. 160 (non  
 alior.). —Malaya.  
*globularia*, Lam. in Mém. Acad. Sc. Par. 1788 (1791),  
 162 = microcarpa.  
*glomerata*, Miq. Pl. Jungh. 171 = M. Horsfieldia.  
*gordoniaefolia*, A. DC. in Ann. Sc. Nat. Sér. IV. iv.  
 (1855) 21, 30. —Peruv.  
*gracilis*, A. DC. l. c. 30. —Bras.  
*grandifolia*, A. DC. in DC. Prod. xiv. 194. —Ins. Fiji.  
*grandis*, Hook. f. in Trans. Linn. Soc. xxiii. (1860)  
 157. —Borneo.

## MYRISTICIA:—

- guatemalensis*, Hems. Biol. Centr. Am. Bot. iii. 66. —  
 Guatemala.  
*gutteriaefolia*, A. DC. in Ann. Sc. Nat. Sér. IV. iv.  
 (1855) 30. —Ins. Philipp.  
*heterophylla*, F. Villar, in Blanco, Fl. Philipp. ed. III.  
 Nov. App. 178. —Ins. Philipp.  
*Heyneana*, Wall. Cat. n. 6789 (sp. dub.). —Ind. or.  
*Hookeriana*, Wall. l. c. n. 6802 A. —Malaya.  
*Hookeriana*, Wall. l. c. n. 6802 B (sp. indetermin.). —  
 Malaya.  
*Horsfieldia*, Blume, Bijdr. 577. —Zeylan.  
*Horsfieldii*, Blume, Rumphia, i. 192 = praec.  
*Horsfieldii*, Wall. Cat. n. 6806 = Wallichii.  
*Hostmanni*, Benth. in Hook. Kew Journ. v. (1853) 7.  
 —Guian.  
*hypargyrea*, A. Gray, Bot. U. St. Expl. Exped. i. 33. —  
 Ins. Navigat.  
*hypoleuca*, Spruce, in Journ. Linn. Soc. v. (1861) 4.  
 —Bras.  
*hyposticta*, Miq. Fl. Ind. Bat. i. 11. 55. —Java.  
*iners*, Blume, Bijdr. 575. —Java.  
*insipida*, R. Br. Prod. 400. —Austral.  
*integra*, Wall. Cat. n. 6799 = glabra ?  
*integrifolia*, Steud. Nom. ed. II. ii. 174, sphalm. =  
*Myrica integrifolia*.  
*intermedia*, Blume, Rumphia, i. 187. —Malaya.  
*inutilis*, Rich. ex A. Gray, Bot. U. St. Expl. Exped. i.  
 34. —Ins. Samoa.  
*Iriaghehi*, Steud. Nom. ed. II. ii. 174, sphalm. = *Irya-  
 ghedhi*.  
*Irya*, Gaertn. Fruct. i. 195. t. 41. —Malaya; Zeylan.  
*Iryaghehi*, Gaertn. l. c. 196 = M. Horsfieldia.  
*iteophylla*, Miq. Fl. Ind. Bat. i. 11. 59. —Sumatra.  
*javanica*, Blume, Bijdr. 576 = M. Irya.  
*Knema*, Steud. Nom. ed. II. ii. 174 = furfuracea ?  
*Kombo*, Baill. Adansonia, ix. (1868) 79. —Afr. trop.  
*laevigata*, Blume, Rumphia, i. 191. t. 64. f. 3. —Java.  
*lanceolata*, Wall. Cat. n. 6794 = missionis.  
*lancifolia*, Poir. Encyc. Suppl. iv. 35. —Ins. Molucc.  
*laurifolia*, Hook. f. & Thoms. Fl. Ind. i. 163. —  
 Zeylan.  
*laurifolia*, Spruce, ex A. DC. in DC. Prod. xiv. 199 =  
 Sprucei.  
*laurina*, Blume, Rumphia, i. 189. t. 61. —Malaya.  
*Lemanniana*, A. DC. in Ann. Sc. Nat. Sér. IV. iv.  
 (1855) 31. —Malacca.  
*lepidota*, Blume, Rumphia, i. 183. t. 57. —N. Guinea.  
*leucocyla*, Miq. Fl. Ind. Bat. Suppl. 385. —Sumatra.  
*linifolia*, Roxb. Hort. Beng. [105]; Fl. Ind. iii. 847 =  
 erratica vel longifolia ?  
*litoralis*, Miq. Fl. Ind. Bat. i. 11. 57. —Java.  
*longifolia*, Hook. f. & Thoms. Fl. Ind. i. 156 = fur-  
 furacea.  
*longifolia*, Wall. Cat. n. 6801. —Reg. Himal.; Burma.  
*lusonia*, Blanco, Fl. Filip. ed. I. 664 = bracteata.  
*macrocarpa*, Blume, Rumphia, i. 185. —Ins. Philipp.  
*macrocarpa*, Miq. Ann. Mus. Bot. Lugd. Bat. i. 207.  
 —Ins. Molucc.  
*macrophylla*, A. Gray, Bot. U. St. Expl. Exped. i. 33 =  
 grandifolia.  
*macrophylla*, Roxb. Hort. Beng. [105]; Fl. Ind. iii.  
 846 (sp. dub.). —Ins. Molucc. ?  
*macrophylla*, Spruce, ex Benth. in Hook. Kew Journ.  
 v. (1853) 6. —Bras.  
*macrothyrsa*, Miq. Pl. Jungh. 172. —Sumatra.  
*madagascariensis*, Lam. in Mém. Acad. Sc. Par. 1788  
 (1791) 163. —Madag.  
*madagascariensis*, Vent. ex A. DC. in DC. Prod. xiv.  
 192 = bracteata.  
*magnifica*, Bedd. Fl. Sylv. II. t. 268. —Travancor.  
*malabarica*, Lam. in Mém. Acad. Sc. Par. 1788 (1791)  
 162. —Ind. or.  
*Mandaharan*, Miq. Fl. Ind. Bat. Suppl. 384. —Su-  
 matra.  
*Mannii*, Benth. in Hook. Ic. Pl. t. 1262. —Afr. trop.  
*mascula*, Reinw. ex De Vriese, Pl. Ind. Bat. Or. 93. —  
 Malaya.  
*membranacea*, Poepp. ex A. DC. in DC. Prod. xiv. 196.  
 —Bras.  
*mexicana*, Hems. Biol. Centr. Am. Bot. iii. 67. —  
 Mexic.  
*micrantha*, Wall. Cat. n. 6807. —Siam.  
*microcarpa*, Willd. Sp. Pl. iv. 871, partim. —Ins.  
 Molucc.; Cochinch.  
*microcephala*, Benth. in Hook. Ic. Pl. t. 1261. —Ins.  
 Fernando Po.  
*missionis*, Wall. Cat. n. 6788. —Burma; Malaya.

## MYRISTICIA:—

- Mococa*, Poepp. ex A. DC. in DC. Prod. xiv. 195. —Bras.  
*mollissima*, Poepp. l. c. 696. —Bras.  
*montana*, Roxb. Hort. Beng. [105]; Fl. Ind. iii. 846.  
 —Malaya.  
*montana*, Wall. Cat. n. 6792 = iners.  
*morindaefolia*, Blume, Rumphia, i. 186 = fatua.  
*moschata*, Thunb. in Vet. Akad. Handl. Stockh. (1782)  
 49 = fragrans.  
*myrmecophila*, Becc. Malesia, ii. (1884) 37. —N. Guin.  
*nesophila*, Miq. Ann. Mus. Bot. Lugd. Bat. i. 206. —  
 Malaya.  
*Niohue*, Baill. Adansonia, ix. (1868) 79. —Afr. trop.  
*notha*, Wall. Cat. n. 6787 = malabarica.  
*obtusifolia*, Wall. l. c. n. 6808 (Laurinea ?). —Singa-  
 pore.  
*officinalis*, Benth. ex A. DC. in DC. Prod. xiv. 197 =  
 Gardneri.  
*officinalis*, Linn. f. Suppl. 265 = fragrans.  
*officinalis*, Mart. Reise Bras. i. 364, 543. —Bras.  
*orinocensis*, H. B. & K. Nov. Gen. et Sp. vii. 191  
 (Perac sp.). —Venezuela.  
*Otoba*, Humb. & Bonpl. Pl. Aequin. ii. 78. t. 103. —  
 N. Granat.  
*palembanica*, Miq. Fl. Ind. Bat. Suppl. 384 = glau-  
 cescens.  
*panamensis*, Hems. Biol. Centr. Am. Bot. iii. 67. —  
 Panama.  
*paniculata*, A. DC. in Ann. Sc. Nat. Sér. IV. iv. (1855)  
 31 = Farquhariana.  
*papuana*, Scheff. in Ann. Jard. Buitens. i. (1876) 46.  
 N. Guin.  
*parviflora*, Roxb. Fl. Ind. iii. 847 (Quid ?). —Ins. Molucc.  
*pavonia*, A. DC. in DC. Prod. xiv. 697. —Bras.  
*peltata*, Roxb. Hort. Beng. 73; Fl. Ind. iii. 846. —Ins.  
 Molucc.  
*peruviana*, A. DC. in Ann. Sc. Nat. Sér. IV. iv. (1855)  
 30. —Peruv.  
*philippensis*, Lam. in Mém. Acad. Sc. Par. 1788 (1791)  
 161. —Ins. Philipp.  
*pinnaefolia*, Zipp. ex Miq. Ann. Mus. Bot. Lugd.  
 Bat. ii. 49. —N. Guin.  
*platysperma*, Spruce, ex A. DC. in DC. Prod. xiv. 695.  
 —Bras.  
*pulchra*, Miq. Ann. Mus. Bot. Lugd. Bat. ii. 51. —  
 Borneo.  
*punctata*, Spruce, ex Benth. in Hook. Kew Journ. v.  
 (1853) 6. —Bras.  
*punicifolia*, Roxb. Hort. Beng. [105], nomen = parvi-  
 flora ?  
*Radja*, Miq. Ann. Mus. Bot. Lugd. Bat. i. 206. —Ins.  
 Molucc.  
*rufula*, Mart. ex A. DC. in DC. Prod. xiv. 696 =  
 cuspidata.  
*rugulosa*, Spruce, in Journ. Linn. Soc. v. (1861) 4. —  
 Bras.  
*Sagotiana*, Benth. in Hook. Ic. Pl. t. 1260. —Guian.  
*salicifolia*, Willd. Sp. Pl. iv. 871 = sylvestris.  
*sapida*, Steud. Nom. ed. II. ii. 175, sphalm. = Myrica  
 Nagi.  
*sebifera*, Seem. Bot. Voy. Herald, 75 = panamensis.  
*sebifera*, Sw. Prod. Veg. Ind. Occ. 96. —Am. trop.  
*sesquipedalis*, Wall. Cat. n. 6809 = Actinodaphne  
 sesquipedalis.  
*sessilis*, A. DC. in DC. Prod. xiv. 198. —Bras.  
*simiarum*, A. DC. in Ann. Sc. Nat. Sér. IV. iv. (1855)  
 29. —Ins. Philipp.  
*spadicea*, Blume, Bijdr. 577 = fatua.  
*Spanogheana*, Miq. Ann. Mus. Bot. Lugd. Bat. ii. 47.  
 —Ins. Timor.  
*sphaerocarpa*, Wall. Pl. As. Rar. i. 79. t. 89 = M. Irya.  
*spicata*, Roxb. Hort. Beng. 73; Fl. Ind. iii. 847. —Ins.  
 Molucc.  
*Sprucei*, A. DC. in DC. Prod. xiv. 199. —Bras.  
*subalulata*, Miq. Ann. Mus. Bot. Lugd. Bat. ii. 47.  
 —N. Granat.  
*subcordata*, Blume, Rumphia, i. 186 = fatua.  
*subglobosa*, Miq. Fl. Ind. Bat. Suppl. 383. —Sumatra.  
*sublanceolata*, Miq. l. c. i. 11. 58 = iners.  
*subsessilis*, Benth. in Hook. Kew Journ. v. (1853) 4. —  
 Bras.  
*subtilis*, Miq. Ann. Mus. Bot. Lugd. Bat. ii. 50. —N.  
 Guinea.  
*succedanea*, Blume, Rumphia, i. 186. —Malaya.  
*sumatrana*, Blume, l. c. 187 = glauca.  
*superba*, Hook. f. & Thoms. Fl. Ind. i. 162. —Malaya.  
*surinamensis*, Roland. ex Rottb. in Act. Lit. Univ.  
 Hafn. i. (1778) 281. —Ind. occ.



**MYRISTICA** :—

- zyocarpa*, Miq. Fl. Ind. Bat. i. 11. 68 = elliptica.  
*sylvestris*, Houtt. Handl. iii. 340.—Ins. Molucc.  
*sylvestris*, Sieber, ex A. DC. in DC. Prod. xiv. 192 =  
 bracteata.  
 Teysmanni, Miq. Fl. Ind. Bat. i. 11. 57.—Java.  
 theiodora, Spruce, ex Benth. in Hook. Kew Journ. v.  
 (1858) 6.—Bras.  
 tingens, Blume, Rumphia, i. 190.—Ins. Amboin.  
 tomentosa, Blume, Bijdr. 577 = laurina.  
 tomentosa, J. Grah. Cat. Pl. Bomb. 175 = malabarica.  
 tomentosa, Hook. f. & Thoms. Fl. Ind. i. 161.—  
 Malaya.  
 tomentosa, Thunb. in Vet. Akad. Handl. Stockh.  
 (1782) 49 = fatua.  
 tomentosa, Thw. ex A. DC. in Ann. Sc. Nat. Sér. IV.  
 iv. (1855) 29 = laurifolia.  
 tubiflora, Blume, Rumphia, i. 182. t. 56.—N. Guin.  
 uapensis, Spruce, ex A. DC. in DC. Prod. xiv. 696.—  
 Bras.  
 uviformis, Lam. in Mém. Acad. Sc. Par. 1788 (1791)  
 166.—Ins. Molucc.  
 valida, Miq. Fl. Ind. Bat. i. 11. 67.—Sumatra.  
 venosa, Benth. in Hook. Kew Journ. v. (1858) 3.—  
 Bras.; Peruv.  
 Viola, Roesch. Nom. ed. III. 292 = sebifera.  
 Vouri, Baill. in Bull. Soc. Linn. Par. i. (1885) 454.—  
 Madag.  
 Vrieseana, Miq. Ann. Mus. Bot. Lugd. Bat. ii. 49 =  
 M. Irya.  
 Wallichii, Hook. f. & Thoms. Fl. Ind. i. 161.—  
 Malaya.  
 zeylanica, Thw. Enum. Pl. Zeyl. 11, 399 = laurifolia.  
 Zippeliana, Miq. Ann. Mus. Bot. Lugd. Bat. ii. 50.—  
 N. Guin.
- MYRMECHIS**, Blume, Orch. Archip. Ind. 76. t. 21  
 (1858). **ORCHIDEAE**, Benth. & Hook. f. iii. 601.  
 glabra, Blume, l. c. 78.—Java.  
 gracilis, Blume, l. c. 77.—Java.
- MYRMECIA**, Schreb. Gen. 74 (1789) = **Tachia**, Aubl.  
 (Gentian.).  
 calycona, Steud. Nom. ed. II. ii. 175 = T. calycona.  
 scandens, Willd. Sp. Pl. i. 623 = T. guianensis.  
 Tachia, J. F. Gmel. Syst. 247 = T. guianensis.
- MYRMECODIA**, Jack, in Trans. Linn. Soc. xiv.  
 (1823) 122. **RUBIACEAE**, Benth. & Hook. f. ii.  
 132.  
 alata, Becc. Malesia, ii. (1884) 106.—N. Guin.  
 Albertii, Becc. l. c. 112.—N. Guin.  
 amboinensis, Becc. l. c. 97 = Rumphii!  
 Antonii, Becc. l. c. 116.—Austral.  
 armata, DC. Prod. iv. 450 = tuberosa.  
 aruensis, Becc. Malesia, ii. (1884) 108.—Ins. Aru.  
 bullosa, Becc. l. c.—N. Guin.  
 echinata, Antoine, in Oestr. Bot. Zeitschr. xxxii. (1882)  
 347 = Antonii.  
 echinata, Gaudich. in Freyc. Voy. Bot. 472.—Ins.  
 Rawak et Aru.  
 echinata, Miq. Ann. Mus. Bot. Lugd. Bat. iv. 257 =  
 menadensis.  
 echinata, Miq. Fl. Ind. Bat. ii. 310 = tuberosa.  
 echinata, F. Muell. Papuan Pl. 90 = Muelleri.  
 erinacea, Becc. Malesia, ii. (1884) 105.—N. Guin.  
 glabra, Britt. in Proc. Linn. Soc. (1879-80) p. liii.  
 (Hydnophyti sp. f.)—Borneo.  
 goramensis, Becc. Malesia, ii. (1884) 118.—Ins.  
 Molucc.  
 hispida, A. Rich. in Mém. Soc. Hist. Nat. Par. v.  
 (1834) 91, sphalm. = echinata.  
 imberbis, A. Gray, in Proc. Am. Acad. iv. (1860) 42.  
 —Ins. Fiji.  
 inermis, Benth. & Hook. f. Gen. ii. 132, in nota =  
 imberbis.  
 inervis, DC. Prod. iv. 450 = tuberosa.  
 inermis, Gaudich. in Freyc. Voy. Bot. 472. t. 95 =  
 Hydnophytum Gaudichaudii.  
 joblensis, Becc. Malesia, ii. (1884) 111.—Ins. Jobi.  
 kandariensis, Becc. l. c. 100.—Ins. Celebes.  
 menadensis, Becc. l. c. (1885) 176.—Ins. Celebes.  
 Muelleri, Becc. l. c. (1884) 102.—N. Guin.  
 oninensis, Becc. l. c. 110.—N. Guin.  
 platyrea, Becc. l. c. 115.—N. Guin.  
 pulvinata, Becc. l. c. 103.—N. Guin.  
 Rumphii, Becc. l. c. 117.—Malaya.  
 salomonensis, Becc. l. c. (1885) 175.—Ins. Salomon.

**MYRMECODIA** :—

- selebica*, Becc. in Nuov. Giorn. Bot. Ital. vi. (1874) 195  
 = Myrmephytum selebicum.  
 tuberosa, Jack, in Trans. Linn. Soc. xiv. (1823) 123.  
 —Malaya.  
 vitiensis, Seem. in Bonplandia, ix. (1861) 256; x. (1862)  
 36 = Hydnophytum longiflorum.
- MYRMECYLON**, Hook. & Arn. Bot. Beech. Voy. 186  
 (1838) sphalm. = **Memeccylon**, Linn. (Melastom.).
- MYRMEDOMA**, Becc. Malesia, ii. (1884) 94. t. 10.  
**RUBIACEAE**.  
 arfakiana, Becc. l. c.—N. Guin.
- MYRMEPHYTUM**, Becc. Malesia, ii. (1884) 92. tt.  
 8, 9. **RUBIACEAE**.  
 selebicum, Becc. l. c. 93.—Ins. Celebes.
- MYRMIDONE**, Mart. Nov. Gen. et Sp. iii. 149.  
 t. 279 (1829). **MELASTOMACEAE**, Benth. &  
 Hook. f. i. 767.  
 macrosperma, Mart. l. c. 149.—Bras.  
 rotundifolia, Spruce, ex Triana, in Trans. Linn. Soc.  
 xxviii. (1871) 141 = Microphysa rotundifolia.
- MYROBALANUS**, Gaertn. Fruct. ii. 90. t. 97 (1791) =  
**Terminalia**, Linn. (Combret.).  
 angustifolia, Kostel. Allg. Med.-pharm. Fl. iv. 1497 =  
 T. angustifolia.  
 Badamia, Poir. Encyc. Suppl. iii. 707 = T. Badamia.  
 Bellirica, Gaertn. Fruct. ii. 90. t. 97 = T. Bellerica.  
 Chebula, Gaertn. l. c. 91 = T. Chebula.  
 citrina, Gaertn. l. c. = T. citrina.  
 Fatraea, Poir. Encyc. Suppl. iii. 708 = T. Fatraea.  
 gangetica, Kostel. Allg. Med.-pharm. Fl. iv. 1497 =  
 T. Chebula.  
 indica, Buch.-Ham. ex Steud. Nom. ed. II. ii. 151 =  
 Scleropyrum Wallichianum.  
 rhomboidea, Poir. Encyc. Suppl. iii. 708 = T. rhom-  
 boidea.  
 Terminalia, Poir. l. c. 707 = T. Badamia.
- MYROBROMA**, Salisb. Parad. Lond. t. 82 (1807) =  
**Vanilla**, Sw. (Orchid.).  
 fragrans, Salisb. l. c. = V. planifolia.
- MYROCARPUS**, Allem. Diss. (1847). **LEGU-**  
**MINOSAE**, Benth. & Hook. f. i. 559.  
 fastigiatus, Allem. Diss. (1847)—Bras.  
 frondosus, Allem. l. c. (1848)—Bras.
- MYRODENDRON**, Schreb. Gen. 358 (1789) = **Humiria**,  
 Aubl.  
 amplexicaule, Willd. Sp. Pl. ii. 1171 = H. balsami-  
 fera.  
 balsamiferum, J. F. Gmel. Syst. 817 = H. balsamifera.  
 crassifolium, Spreng. Syst. iv. Cur. Post. 345 = H.  
 crassifolia.  
 floribundum, Spreng. l. c. = H. floribunda.  
 subvaginale, Mart. ex Urban, in Mart. Fl. Bras. xii. 11.  
 441 = H. balsamifera.
- MYRODIA**, Sw. Prod. Veg. Ind. Oct. 103 (1788).  
**STERCULIACEAE**, Benth. & Hook. f. i. 219.  
 LEXARZA, La Llave, in La Llave & Lex. Nov. Veg.  
 Desc. fasc. ii. 7 (1825).  
 angustifolia, Mart. in Flora, xxii. (1839) 1. Beibl. 17  
 = Quararibea turbinata.  
 breviflora, Benth. in Journ. Linn. Soc. vi. (1862) 115 =  
 Scleronema Spruceana.  
 Cacao, Triana & Planch. in Ann. Sc. Nat. Sér. IV.  
 xvii. (1862) 324.—N. Granat.  
 floribunda, A. St. Hil. & Naud. in Ann. Sc. Nat. Sér.  
 II. xviii. (1842) 212 (Quararibea sp.)—Bras.  
 funebris, Benth. in Journ. Linn. Soc. vi. (1862) 115.  
 —Mexic.  
 longiflora, Sw. Prod. Veg. Ind. Occ. 103 = Quararibea  
 guianensis.  
 macrophylla, Klotzsch, in Schomb. Fauna & Fl. Brit.  
 Gui. 1091, nomen.—Guiana.  
 Martii, A. St. Hil. & Naud. in Ann. Sc. Nat. Sér. II.  
 xviii. (1842) 212 = Quararibea turbinata.  
 multiflora, Steud. in Flora, xxvi. (1843) 755.—  
 Guiana.  
 ovata, Moq. & Sesse, ex DC. Prod. i. 447 = Quararibea  
 turbinata.  
 parviflora, Benth. in Journ. Linn. Soc. vi. (1862) 109  
 = Scleronema Spruceana.

**MYRODIA** :—

- penduliflora*, A. St. Hil. Fl. Bras. Mer. i. 269. t. 53  
 (Quararibea sp.)—Bras.  
 scabra, Mart. in Flora, xxii. (1839) 1. Beibl. 19.—  
 Bras.  
 trinervia, Mart. l. c. 17.—Bras.  
 turbinata, Sw. Prod. Veg. Ind. Occ. 102 = Quararibea  
 turbinata.  
 verticillaris, [Moq. & Sesse,] ex DC. Prod. i. 477.  
 —Mexic.
- MYROSMA**, Linn. f. Suppl. 8, 80 (1781). **SCITA-**  
**MINSAE**, Benth. & Hook. f. iii. 651.  
 THALIANTHUS, Klotzsch, in Rich. Schomb. Reise  
 Brit. Gui. iii. (1848) 1125.  
 cannaefolium, Linn. f. Suppl. 80.—Guiana.  
 cannaeforme, Willd. Sp. Pl. i. 13 = praec.  
 comosum, Spreng. Syst. i. 9.—Guiana.  
 madagascariense, Benth. in Benth. & Hook. f. Gen.  
 iii. 651.—Madag.  
 setosum, Benth. l. c.—Bras.  
 unilaterale, Benth. & Hook. f. l. c.—Peruv.
- MYROSMODES**, Reichb. f. Xenia Orch. i. 19. t. 8 (1854)  
 = **Altensteinia**, H. B. & K. (Orchid.).  
 nubigenum, Reichb. f. l. c. = A. nubigena.
- MYROSPERMUM**, Jacq. Enum. Pl. Carib. 4 (1760).  
**LEGUMINOSAE**, Benth. & Hook. f. i. 558.  
 CALUSIA, Bert. ex Steud. Nom. ed. II. i. 262 (1840).  
 balsamiferum, Ruiz & Pav. Ic. Ined. t. 373.—Peruv. f.  
 emarginatum, Klotzsch, in Bonplandia, v. (1857) 277  
 = frutescens.  
 Erythroxyllum, Allem. in Rev. Braz. i. (1857) 51 =  
 Myroxylon peruiferum.  
 frutescens, Jacq. Enum. Pl. Carib. 20.—Am. austr.  
 pedicellatum, Lam. Encyc. iv. 191 = Myroxylon peru-  
 ferum.  
 Pereirae, Royle, Man. Mat. Med. ed. II. 414 = Myrox-  
 ylon Pereirae.  
 peruiferum, DC. Prod. ii. 95 = Myroxylon peruiferum.  
 pubescens, DC. l. c. = Myroxylon pubescens.  
 punctatum, Walp. Rep. i. 805 = Myroxylon tolu-  
 ferum.  
 robinifolium, Warsz. ex Klotzsch, in Bonplandia, v.  
 (1857) 276 = Myroxylon robiniaefolium.  
 secundum, Klotzsch, l. c. 277.—Venezuela.  
 toluiferum, DC. Prod. ii. 95 = Myroxylon toluiferum.
- MYROTHAMNUS**, Welw. Apont. 578 (1855).  
**HAMAMELIDEAE**, Benth. & Hook. f. i. 1005.  
 flabellifolia, Welw. l. c.—Afr. trop.  
 moschata, Baill. Adansonia, ix. (1870) 380 = Myos-  
 randra moschata.
- MYROXYLON**, Forst. Char. Gen. 125 (1776) = **Xylo-**  
**ma**, Forst. (Bixin.).  
 orbiculatum, Forst. l. c. 126 = X. orbiculatum.  
 suaveolens, Forst. l. c. = X. suaveolens.
- MYROXYLON**, Linn. f. Suppl. 34 (1781). **LEGU-**  
**MINOSAE**, Benth. & Hook. f. i. 558.  
 TOLUIFERA, Linn. Gen. ed. II. 182 (1742).  
 abruptifolium, Stokes, Bot. Mat. Med. ii. 471 = peru-  
 ferum.  
 dicline, Blanco, Fl. Filip. ed. I. 818.—Ins. Philipp.  
 frutescens, Willd. Sp. Pl. ii. 546 = Myrospermum  
 frutescens.  
 Hanburyanum, Klotzsch, in Bonplandia, v. (1857)  
 275.—Ecuador.  
 pedicellatum, Klotzsch, l. c. 276.—Peruv.  
 Pereirae, Klotzsch, l. c. 274.—Am. centr.  
 peruiferum, Linn. f. Suppl. 333.—Ecuador; Peruv.; Bras.  
 pubescens, H. B. & K. Nov. Gen. et Sp. vi. 374.—N.  
 Granat.  
 punctatum, Klotzsch, in Hayne, Arzneigew. xiv. t. 13  
 = toluiferum.  
 robiniaefolium, Klotzsch, in Bonplandia, v. (1857)  
 276.—Ecuador.  
 toluiferum, H. B. & K. Nov. Gen. et Sp. vi. 375.—Am.  
 trop.  
 trialatum, Stokes, Bot. Mat. Med. ed. II. 473 = Cin-  
 chona officinalis.
- MYROXYLUM**, Schreb. Gen. i. 281 (1798) = praec.
- MYRRHA**, Mitch. in Act. Phys. Med. Acad. Nat. Car.  
 viii. (1748) App. 217. **UMBELLIFERAE** (Quid?)



**MYRRHIDIUM**, Eckl. & Zeyh. Enum. 71 (1835) = *Polargonium*, L'Hérit. (Geran.).  
*anemonefolium*, Eckl. & Zeyh. l. c. 71 = *P. myrrhifolium*.  
*artemisiarfolium*, Eckl. & Zeyh. l. c. 72 = *P. artemisiarfolium*.  
*athamantoides*, Eckl. & Zeyh. l. c. = *P. athamantoides*.  
*batonium*, Eckl. & Zeyh. l. c. 71 = *P. myrrhifolium*.  
*bullatum*, Eckl. & Zeyh. l. c. = *P. myrrhifolium*.  
*candicans*, Eckl. & Zeyh. l. c. = *P. candicans*.  
*coriandrifolium*, Eckl. & Zeyh. l. c. 72 = *P. myrrhifolium*.  
*fruticosum*, Eckl. & Zeyh. l. c. = *P. fruticosum*.  
*lacerum*, Eckl. & Zeyh. l. c. = *P. myrrhifolium*.  
*longicaule*, Eckl. & Zeyh. l. c. 71 = *P. longicaule*.  
*multicaule*, Eckl. & Zeyh. l. c. = *P. multicaule*.  
*senecioides*, Eckl. & Zeyh. l. c. 72 = *P. senecioides*.  
*triangulare*, Eckl. & Zeyh. l. c. 71 = *P. triangulare*.  
*urbanum*, Eckl. & Zeyh. l. c. = *P. urbanum*.

**MYRRHINA**, Rupr. in Mém. Acad. Pétersb. Sér. VII. xv. n. 11. (1869) (Fl. Cauc.) 277 = *Erodium*, L'Hérit. (Geran.).  
*absinthoides*, Rupr. Fl. Cauc. 277, in textu = *E. absinthoides*.  
*alpina*, Rupr. l. c. 278, in textu = *E. alpinum*.  
*anthemoides*, Rupr. l. c. 277, in textu = *E. anthemoides*.  
*fumarioides*, Rupr. l. c. 277 = *E. absinthoides*.  
*gunibensis*, Rupr. l. c. 278 = *E. absinthoides*.  
*inodora*, Rupr. l. c. 277 = *E. cicutarium*.

**MYRRHINIUM**, Schott, in Spreng. Syst. iv. Cur. Post. 404 (1827). *MYRTACEAE*, Benth. & Hook. f. i. 717.  
*FELICIANEA*, Cambess. in A. St. Hil. Fl. Bras. Mer. ii. 375. t. 167 (1829).  
*TETRASTEMON*, Hook. Bot. Misc. iii. (1833) 317.  
*atropurpureum*, Schott, in Spreng. Syst. iv. Cur. Post. 404. — Bras.  
*peruvianum*, Berg, in *Linnaea*, xxvii. (1854) 488. — Peruv.  
*rubiiflorum*, Berg, in *Mart. Fl. Bras.* xiv. l. 466. — Bras.  
*sarcopetalum*, Lem. in *Rev. Hort. Sér.* IV. vii. (1856) 444. — Bras.

**MYRRHIS**, [Tourn.] Linn. Syst. ed. I (1735), partim; Scop. Fl. Carn. ed. II. i. 207 (1772). *UMBELLIFERAE*, Benth. & Hook. f. i. 897.  
*GLYCOSMA*, Nutt. ex Torr. & Gray, Fl. N. Am. i. 689 (1840).  
*LINDERA*, Adans. Fam. ii. 499 (1763).  
*alpina*, Steud. Nom. ed. I. 545 = *Anthriscus sylvestris*.  
*ammoides*, Spreng. in Schult. Syst. vi. 517 = *Conopodium denudatum*.  
*andicola*, H. B. & K. Nov. Gen. et Sp. v. 13. t. 419 = *Oreomyrrhis andicola*.  
*andina*, Hemsl. Biol. Centr. Am. Bot. i. 567, sphalm. = *prae*.  
*angelicaefolia*, Schult. Syst. vi. 509 = *Chaerophyllum angelicaefolium*.  
*arborescens*, Spreng. Umbellif. Prod. 29 = *Aralia spinosa*!  
*aristata*, Spreng. Spec. Umbellif. 133 = *Osmorhiza Claytoni*.  
*aromatica*, Spreng. in Schult. Syst. vi. 509 = *Chaerophyllum aromaticum*.  
*aurea*, All. Fl. Pedem. ii. 29 = *Chaerophyllum aureum*.  
*australis*, All. l. c. = *Scandix australis*.  
*Berteri*, D. Dietr. Syn. Pl. ii. 984 = *Osmorhiza Berteri*.  
*bifida*, Spreng. Umbellif. Prod. 29 = *Chaerophyllum procumbens*.  
*Bolanderi*, A. Gray, in *Proc. Am. Acad.* vii. (1868) 346. — Calif.  
*brevipedunculata*, Hoffm. Gen. Umbell. ed. I. 30. — Reg. Caucas.  
*brevistylis*, D. Dietr. Syn. Pl. ii. 984 = *Osmorhiza brevistylis*.  
*bulbosa*, All. Fl. Pedem. ii. 29 = *Anthriscus alpestris*.  
*bulbosum*, Spreng. Umbellif. Prod. 29 = *Chaerophyllum bulbosum*.  
*Bunium*, Spreng. Spec. Umbellif. 131 = *Conopodium denudatum*.  
*canadensis*, Gaertn. Fruct. i. 109 = *Cryptotaenia canadensis*.

**MYRRHIS**—

*capensis*, Spreng. Spec. Umbellif. 32 = *Annesorhiza capensis*.  
*capilliflora*, Guss. Fl. Sic. Prod. i. 351 = *Conopodium capillifolium*.  
*chaerophyllea*, Lam. Fl. Fr. iii. 442 = *Anthriscus vulgaris*.  
*chaerophylloides*, Hance, in *Journ. Bot.* xvi. (1878) 108. — China.  
*Cicutaria*, Spreng. Umbellif. Prod. 29 = *Chaerophyllum hirsutum*.  
*Cicutaria*, Tenore, Fl. Nap. iii. 320, partim = *Chaerophyllum calabricum*.  
*clavata*, Spreng. Syst. i. 903 = *Chaerophyllum macrosperrum*.  
*Claytoni*, D. Dietr. Syn. Pl. ii. 984 = *Osmorhiza longistylis*.  
*Claytoni*, Michx. Fl. Bor. Am. i. 170 = *Osmorhiza brevistylis*.  
*colorata*, Spreng. in Schult. Syst. vi. 515 = *Chaerophyllum coloratum*.  
*cynapioides*, Guss. Rar. 127. t. 24 = *Carum cylindricum*!  
*gilanica*, Schult. Syst. vi. 520 = *Chaerophyllum macrosperrum*.  
*gracilis*, Spreng. Syst. iv. Cur. Post. 120 = *Conopodium Cyminum*.  
*hirsuta*, All. Fl. Pedem. ii. 28 = *Chaerophyllum hirsutum*.  
*humilis*, Schult. Syst. vi. 519 = *Chaerophyllum humile*.  
*iberica*, Hoffm. Gen. Umbellif. ed. I. 30 = *brevipedunculata*.  
*longifolia*, Spreng. ex DC. Prod. iv. 232 = *Chaerophyllum millefolium*.  
*longistylis*, Torr. Fl. U. St. i. 310 = *Osmorhiza longistylis*.  
*maculata*, Sweet, Hort. Brit. ed. I. 189 = *Chaerophyllum aureum*.  
*magellensis*, Bertol. Fl. Ital. iii. 213 = *Chaerophyllum magellense*.  
*millefolia*, Spreng. in Schult. Syst. vi. 519 = *Chaerophyllum millefolium*.  
*nodosa*, Lam. Fl. Fr. iii. 441 = *Chaerophyllum nodosum*.  
*occidentalis*, Benth. & Hook. f. Gen. i. 897. — Am. bor. odorata, Scop. Fl. Carn. ed. II. i. 207. — Europ. austr.; Reg. Caucas.  
*Pecten-Veneris*, All. Fl. Pedem. ii. 29 = *Scandix Pecten-Veneris*.  
*procumbens*, Spreng. Pugill. ii. 56 = *Chaerophyllum procumbens*.  
*pyrenaica*, Spreng. in Schult. Syst. vi. 518 = *Conopodium denudatum*.  
*rosea*, Spreng. l. c. 519 = *Chaerophyllum roseum*.  
*scabra*, Spreng. Syst. i. 902 = *Caucalis Anthriscus sulcata*, Lag. Gen. et Sp. Nov. 13 = odorata.  
*sylvestris*, Spreng. Umbellif. Prod. 29 = *Anthriscus sylvestris*.  
*temula*, All. Fl. Pedem. ii. 29 = *Chaerophyllum temulum*.  
*tenerrima*, Presl, Delic. Prag. 131 = *Conopodium denudatum*.  
*tenuifolia*, Schult. Syst. vi. 520 = *Chaerophyllum tenuifolium*.  
*tenuifolia*, Spreng. Nov. Prov. 28 = *prae*.!  
*ternata*, Moench, Meth. 101 = *Cryptotaenia canadensis*.  
*torquata*, Schult. Syst. vi. 514 = *Anthriscus alpestris*.  
*tuberosa*, Jundz. Opis. Rosl. w Litw. 113, sphalm. = *Chaerophyllum bulbosum*!

**MYRSINE**, Linn. Syst. ed. I (1735); Gen. ed. I. 54 (1737). *MYRSINEAE*, Benth. & Hook. f. ii. 642.  
*AGERIA*, Adans. Fam. ii. 166 (1763).  
*ATHRUPHYLLUM*, Lour. Fl. Cochinch. 120 (1790).  
*CABALLERIA*, Ruiz & Pav. Prod. 141. t. 30 (1794).  
*DUHAMELIA*, Domb. ex Lam. Encyc. i. 245 (1783).  
*FIALARIS*, Rafin. Sylva Tellur. 166 (1838).  
*HEBERDENIA*, Banks, ex A. DC. in Ann. Sc. Nat. Sér. II. xvi. (1841) 79.  
*HEURLINIA*, Rafin. Sylva Tellur. 166 (1838).  
*MANGLILLA*, Juss. Gen. 151 (1789).  
*MERISTA*, Banks & Soland. ex A. Cunn. in Ann. Nat. Hist. Ser. I. ii. (1839) 47.  
*NIARA*, Dennst. Schlusss. Hort. Malab. 31 (1818).  
*PLEIOMERIS*, A. DC. in Ann. Sc. Nat. Sér. II. xvi. (1841) 87.  
*PLOTIA*, Adans. Fam. ii. 226 (1763).

**MYRSINE**—

*RAPANEA*, Aubl. Pl. Gui. i. 121. t. 46 (1775).  
*ROEMERIA*, Thunb. Nov. Gen. ix. 130 (1798), pro parte.  
*SAMARA*, Sw. Prod. Veg. Ind. Occ. 32 (1788); Fl. Ind. Occ. i. 261 (1797).  
*SCLEROXYLUM*, Willd. in Ges. Naturf. Fr. Berl. Mag. iii. (1809) 57; et Enum. Hort. Berol. 249 (1809).  
*SUTTONIA*, A. Rich. Fl. Nov. Zél. 349. t. 33 (1832).  
*achradifolia*, F. Muell. *Fragm.* vi. 164. — Austral.  
*acuminata*, Royle, Illustr. Bot. Himal. 265 = *semi-serrata*.  
*acuta*, Salisb. Prod. 141 = *africana*.  
*affinis*, A. DC. in DC. *Prod.* viii. 96. — Malaya.  
*africana*, Linn. *Sp. Pl.* 196. — Reg. Himal.; Afr. austr. et trop.; Ins. Azor.  
*angustifolia*, D. Dietr. Syn. Pl. i. 619 = *Embelia angustifolia*.  
*ardisioides*, H. B. & K. Nov. Gen. et Sp. iii. 249 = *Ardisia decipiens*.  
*ardisioides*, Hook. & Arn. *Bot. Beech. Voy.* 197. — China.  
*Athyrophyllum*, R. Br. *Prod.* 533; *Roem. & Schult. Syst.* iv. 509. — Cochinch.  
*aurantiaca*, Wall. in Roxb. *Fl. Ind. ed. Carey*, ii. 300 = *Embelia viridiflora*.  
*avenis*, A. DC. in *Trans. Linn. Soc.* xvii. (1834) 107 = *capitellata*.  
*baccata*, A. DC. in *Ann. Sc. Nat. Sér.* II. xvi. (1841) 86. — Porto Rico.  
*bahiensis*, Casar. Nov. Stirp. Bras. Dec. 53 = *parvifolia*.  
*Barthesia*, Roem. & Schult. Syst. iv. 507 = *Ardisia insularis*.  
*Berteri*, A. DC. in *Trans. Linn. Soc.* xvii. (1834) 109 = *laeta*.  
*bifaria*, Wall. in Roxb. *Fl. Ind. ed. Carey*, ii. 296 = *africana*.  
*borneensis*, Scheff. *Comm. Myrsin.* 50. — Borneo.  
*bottensis*, A. DC. in DC. *Prod.* viii. 93. — Abyssin.  
*Brackenridgei*, A. Gray, in *Proc. Am. Acad.* v. (1861-62) 330. — Ins. Fiji.  
*brasilienis*, A. DC. in DC. *Prod.* viii. 103. — Bras.  
*buxifolia*, Hance, in *Ann. Sc. Nat. Sér.* IV. xv. (1861) 225. — China.  
*campanulata*, F. Muell. *Fragm.* vi. 235. — Austral.  
*canariensis*, Spreng. Syst. i. 663. — Ins. Canar.  
*capitellata*, Wall. in Roxb. *Fl. Ind. ed. Carey*, ii. 295. — As. trop.; Malaya.  
*Capororoca*, Casar. Nov. Stirp. Bras. Dec. 54 = *laeta*.  
*chathamica*, F. Muell. *Veg. Chath. Isl.* 38. — Ins. Chatham.  
*ciliata*, H. B. & K. Nov. Gen. et Sp. iii. 248 = *dependens*.  
*cochin-chinensis*, A. DC. in *Ann. Sc. Nat. Sér.* II. xvi. (1841) 84. — Cochinch.  
*collina*, Nadeaud, *Enum. Pl. Tahiti*, 61. — Ins. Tahiti.  
*cordata*, Scheff. in *Tijdschr. Nederl. Ind.* xxxii. (1871) 422. — Malaya.  
*coriacea*, R. Br. *Prod.* 533. — Am. trop.  
*coriacea*, Nadeaud, *Enum. Pl. Tahiti*, 61. — Ins. Tahiti.  
*coriacea*, Sieber, ex A. DC. in *Trans. Linn. Soc.* xvii. (1834) 108 = *laeta*.  
*crassa*, D. Dietr. Syn. Pl. i. 619 = *Ardisia insularis*.  
*crassifolia*, R. Br. *Prod.* 534. — Austral.  
*cubana*, A. DC. in *Ann. Sc. Nat. Sér.* II. xvi. (1841) 85 = *coriacea*, R. Br.  
*Daphnites*, Mart. in *Flora*, xxiv. (1841) 11. Beibl. 17 = *umbellata*.  
*densiflora*, Scheff. *Comm. Myrsin.* 50. — Malaya.  
*dentata*, Spreng. Syst. i. 664. — Peruv.  
*dependens*, Spreng. l. c. — Peruv.  
*divaricata*, A. Cunn. in *Ann. Nat. Hist. Ser. I.* ii. (1839) 47. — N. Zel.  
*emarginella*, Miq. in *Mart. Fl. Bras.* x. 312. — Bras.  
*erythroxyloides*, Benth. *Bot. Voy. Sulph.* 123. — Am. trop.  
*excelsa*, D. Don, *Prod. Fl. Nep.* 147 = *capitellata*.  
*excelsa*, Link, *Enum. Hort. Berol.* i. 196 = *Ardisia excelsa*.  
*falcata*, Nadeaud, *Enum. Pl. Tahiti*, 61. — Ins. Tahiti.  
*ferruginea*, Spreng. Syst. i. 664. — Peruv.  
*focculosa*, Mart. in *Flora*, xxiv. (1841) 11. Beibl. 17 = *laeta*.  
*floribunda*, R. Br. *Prod.* 533. — Am. trop.  
*floridana*, A. DC. in *Trans. Linn. Soc.* xvii. (1834) 107 = *floribunda*.  
*fragilis*, Casar. Nov. Stirp. Bras. Dec. 53 = *Gardneriana*.



## MYRSINE:—

- Gardneriana, A. DC. in Ann. Sc. Nat. Sér. II. xvi. (1841) 86.—Bras.  
 Gandichaudii, A. DC. l. c. 85.—Ins. Sandvic.  
 Gilliana, Sond. in Linnaea, xxiii. (1850) 76.—Afr. austr.  
 glabra, Gaertn. Fruct. i. 282 = africana.  
 glauca, Casar. Nov. Stirp. Bras. Dec. 54 = umbellata.  
 Glazioviana, Warm. in Kjoeb. Vidensk. Meddel. (1874) 17.—Bras.  
 glomeriflora, Mart. in Flora, xxiv. (1841) II. Beibl. 19 = umbellata.  
 Grisebachii, Hieron. in Bol. Acad. Nac. Córdoba, iv. (1881) 365.—Reg. Argent.  
 Hasseltii, Blume, ex Scheff. Comm. Myrsin. 49.—Java.  
 Heberdenia, Roem. & Schult. Syst. iv. 538 = Ardisia excelsa.  
 Hookeriana, Steud. Nom. ed. II. ii. 176 = ardisioides.  
 Icacorea, Roem. & Schult. Syst. iv. 508 = Ardisia acuminata.  
 ilicifolia, Lodd. ex Steud. Nom. ed. II. ii. 176.—Austral.  
 insularis, D. Dietr. Syn. Pl. i. 619 = Ardisia insularis.  
 Kellau, Hochst. in Flora, xxiv. (1841) I. Intell. 25 = Euclea Kellau.  
 khazyana, Kurz, in Journ. As. Soc. Beng. xvi. (1877) II. 21 = semiserrata.  
 Korthalsii, Miq. Pl. Jungh. 189.—Java.  
 laeta, A. DC. in Trans. Linn. Soc. xvii. (1834) 112.—Am. trop.  
 lanceolata, Panch. & Sebert, Not. Bois Nouv. Caléd. 192.—N. Caléd.  
 lanceolata, Wall. Cat. n. 2297 = capitellata.  
 lancifolia, Mart. Herb. Fl. Bras. n. 1193.—Bras.  
 latifolia, Spreng. Syst. i. 664.—Peruv.  
 laurifolia, Casar. Nov. Stirp. Bras. Dec. 55.—Bras.  
 lepidocarpum, Wight, ex C. B. Clarke, in Hook. f. Fl. Brit. Ind. iii. 512 = capitellata.  
 Lessertiana, A. DC. in Ann. Sc. Nat. Sér. II. xvi. (1841) 85.—Ins. Sandvic.  
 leuconera, Mart. in Flora, xxiv. (1841) II. Beibl. 18.—Bras.  
 linearis, Poir. Encyc. Suppl. iii. 709 = M. Athyrophyllum.  
 longifolia, Nadeaud, Enum. Pl. Tahiti, 61.—Ins. Tahiti.  
 lucida, Wall. Cat. n. 2298 = capitellata.  
 Lundiana, A. DC. in DC. Prod. viii. 114.—Bras. f.  
 madagascariensis, A. DC. in Trans. Linn. Soc. xvii. (1834) 107.—Madag.  
 Mangilla, R. Br. Prod. 533; Roem. & Schult. Syst. iv. 509.—Peruv.  
 marginata, Hook. & Arn. in Hook. Journ. Bot. i. (1834) 283.—Bras.  
 maritima, Casar. Nov. Stirp. Bras. Dec. 56 = floribunda.  
 Martiana, A. DC. in DC. Prod. viii. 101 = umbellata.  
 melanophleous, R. Br. Prod. 533.—Afr. austr.  
 micrantha, D. Dietr. Syn. Pl. i. 619 = Embelia micrantha.  
 mitis, Spreng. Syst. i. 663.—Afr. austr.  
 montana, Hook. f. Handb. N. Zeal. Fl. 184.—N. Zel.  
 monticola, Mart. in Flora, xxiv. (1841) II. Beibl. 18 = umbellata.  
 multiflora, Herb. Vindob. ex Miq. in Mart. Fl. Bras. x. 310 = leuconera.  
 myricifolia, A. Gray, in Proc. Am. Acad. v. (1861-62) 330.—Ins. Pacif.  
 myricoides, Schlecht. in Linnaea, viii. (1833) 525 = laeta.  
 myrtifolia, A. DC. in Trans. Linn. Soc. xvii. (1834) 112.—Am. austr.  
 Myrtillus, Hook. Ic. Pl. t. 825 = Embelia Myrtillus.  
 myrtoides, Hook. l. c. t. 87.—N. Granat.  
 nerifolia, Casar. Nov. Stirp. Bras. Dec. 55 = umbellata, lancifolia.  
 nerifolia, Sieb. & Zucc. in Abh. Akad. Muench. iv. III. (1846) 137 = capitellata.  
 nummularia, Hook. f. Handb. N. Zeal. Fl. 184.—N. Zel.  
 oblonga, Spreng. Syst. i. 664 = M. Mangilla.  
 ovalifolia, D. Dietr. Syn. Pl. i. 612 (= Badula ovalifolia).—Ins. Maurit.  
 ovalifolia, Miq. in Mart. Fl. Bras. x. 313.—Bras.  
 ovalis, Nadeaud, Enum. Pl. Tahiti, 61.—Ins. Tahiti.  
 pachysandra, Wall. in Roxb. Fl. Ind. ed. Carey, II. 297 = Pimclandra Wallichii.

## MYRSINE:—

- parvifolia, A. DC. in Ann. Sc. Nat. Sér. II. xvi. (1841) 87.—Bras.  
 paulensis, A. DC. l. c. 86 = lancifolia.  
 pellucida, Spreng. Syst. i. 664.—Peruv.  
 pellucido-punctata, Oerst. in Kjoeb. Vidensk. Meddel. (1861) 133.—Costa Rica.  
 penduliflora, [Moc. & Sease, ex] A. DC. in Trans. Linn. Soc. xvii. (1834) 110.—Mexic.  
 pentandra, R. Br. Prod. 533.—Afr. austr.  
 philippensis, A. DC. in DC. Prod. viii. 94 = capitellata.  
 platystigma, F. Muell. Fragm. viii. 48.—Austral.  
 popayanensis, H. B. & K. Nov. Gen. et Sp. iii. 249.—N. Granat.  
 porosa, F. Muell. Fragm. v. 108 = crassifolia.  
 Porteriana, Wall. Cat. n. 6525 = capitellata.  
 Potama, D. Don, Prod. Fl. Nep. 146 = africana.  
 querimbensis, Klotzsch, in Peters, Reise Mossamb. Bot. 185.—Afr. trop.  
 racemosa, Steud. Nom. ed. II. ii. 176.—Am. austr.  
 Rapanea, Roem. & Schult. Syst. iv. 509 = floribunda.  
 rawacensis, A. DC. in Ann. Sc. Nat. Sér. II. xvi. (1841) 85.—Ins. Rawak.  
 retusa, [Soland. in] Ait. Hort. Kew. ed. I. 271 = africana.  
 Richardiana, Endl. in Ann. Wien. Mus. i. (1836) 171 = Urvillei.  
 Rorsimae, Klotzsch, in Schomb. Faun. & Fl. Brit. Gui. 1086, nomen.—Guian.  
 rotundifolia, Lam. Encyc. iv. 194 = africana.  
 rufescens, A. DC. in Trans. Linn. Soc. xvii. (1834) 109 = laeta.  
 ruminata, E. Mey. in Drige, Zwei Pfl. Docum. 204, nomen; et ex A. DC. in DC. Prod. viii. 104.—Afr. austr.  
 salicifolia, A. DC. in Trans. Linn. Soc. xvii. (1834) 108 = laeta.  
 salicina, Howard, in Hook. Lond. Journ. Bot. i. (1842) 233, in nota.—N. Zel.  
 saligna, A. DC. in Trans. Linn. Soc. xvii. (1834) 112.—Am. austr.  
 Samara, Roem. & Schult. Syst. iv. 511 = pentandra.  
 sandwicensis, DC. in Ann. Sc. Nat. Sér. II. xvi. (1841) 85.—Ins. Sandvic.  
 scabra, Gaertn. Fruct. i. 282 = africana.  
 Schomburgkiana, Miq. in Mart. Fl. Bras. x. 315.—Guiana.  
 semiserrata, Wall. in Roxb. Fl. Ind. ed. Carey, II. 293.—Reg. Himal.; Burma.  
 serrata, Oerst. in Kjoeb. Vidensk. Meddel. (1861) 134.—Costa Rica.  
 sessilis, D. Don, Prod. Fl. Nep. 146 = semiserrata.  
 Sieberi, D. Dietr. Syn. Pl. i. 619 = Ardisia guadaloupenensis.  
 simensis, Hochst. ex A. DC. in DC. Prod. viii. 97.—Afr. trop.  
 spicata, H. B. & K. Nov. Gen. et Sp. iii. 250.—Am. austr.  
 subsessilis, F. Muell. Fragm. iv. 81 = crassifolia.  
 subspinosa, D. Don, Prod. Fl. Nep. 147 = semiserrata.  
 sumatrana, Miq. Fl. Ind. Bat. Suppl. 574.—Sumatra.  
 taitensis, A. Gray, in Proc. Am. Acad. v. (1861-62) 330.—Ins. Tahiti.  
 tetrandra, Willd. ex Roem. & Schult. Syst. iv. 803 = spicata.  
 theaeifolia, Wall. Cat. n. 6391 = Ilex theaeifolia.  
 tomentosa, Presl, Rel. Haenk. II. 63.—Peruv.  
 Trinitatis, A. DC. in Trans. Linn. Soc. xvii. (1834) 108 = laeta.  
 umbellata, Mart. in Flora, xxiv. (1841) II. Beibl. 18.—Bras.  
 umbellulata, A. DC. in Trans. Linn. Soc. xvii. (1834) 135 = capitellata.  
 umbrosa, Mart. ex Miq. in Mart. Fl. Bras. x. 308 = floribunda.  
 undulata, A. Cunn. in Ann. Nat. Hist. Ser. I. ii. (1839) 47 = Urvillei.  
 undulata, Phytopol. ex Schlecht. in DC. Prod. xiv. 615 = Olearia Forsteri.  
 undulata, Wall. Cat. n. 2301 = Embelia Nagushia.  
 urceolata, R. Br. Prod. 534.—Austral.  
 Urvillei, A. DC. in Trans. Linn. Soc. xvii. (1834) 105.—N. Zel.  
 variabilis, R. Br. Prod. 534.—Austral.  
 venosa, A. DC. in Ann. Sc. Nat. Sér. II. xvi. (1841) 86 = leuconera.  
 venosissima, Spreng. Syst. i. 664.—Peruv.

## MYRSINE:—

- venulosa, Spreng. Syst. i. 663 = melanophleous.  
 verticillata, Presl, Rel. Haenk. II. 64.—Peruv.  
 villosissima, Mart. in Flora, xxiv. (1841) II. Beibl. 18.—Bras.  
 Wightiana, Wall. Cat. n. 2300 = capitellata.  
 MYRSIPHYLLUM, Willd. in Ges. Naturf. Fr. Berl. Mag. II. (1808) 25 = Asparagus, Tourn. (Liliac.).  
 angustifolium, Willd. l. c. = A. medeoloides.  
 asparagoides, Willd. l. c. = A. medeoloides.  
 erectum, Schlecht. ex Kunth, Enum. Pl. v. 109 = A. erectus.  
 falciforme, Kunth, l. c. 107 = A. medeoloides.  
 gramineum, Kunth, l. c. 108 = A. Krausii.  
 Krausianum, Kunth, l. c. 107 = A. Krausii.  
 striatum, Schlecht. ex Kunth, l. c. 110 = A. striatum.  
 undulatum, Schlecht. ex Kunth, l. c. 109 = A. undulatum.  
 MYRSSIPHYLLA, Rafin. Sylva Tellur. 148 (1838) = Psychotria, Linn. (Rubiaceae).  
 rigida, Rafin. l. c. = P. myrtiphylla.  
 MYRSTIPHYLLUM, P. Br. Hist. Jamaic. 152 (1756) = Psychotria, Linn. (Rubiaceae).  
 MYRTELLA, F. Muell. Papuan Pl. i. 105 (1877) = MYRTACEAE.  
 Beccarii, F. Muell. l. c. 106.—N. Guin.  
 hirsutula, F. Muell. l. c.—N. Guin.  
 MYRTEOLA, Berg, in Linnaea, xxvii. (1854) 393 = Myrtus, Tourn.  
 Barneoudii, Berg, l. c. xxix. (1857-58) 252.—Chili.  
 bullata, Berg, l. c. xxvii. (1854) 394 = Myrtus bullata.  
 Poepp.  
 humifusa, Berg, l. c. xxix. (1857-58) 252.—Chili.  
 microphylla, Berg, l. c. xxvii. (1854) 393 = Myrtus microphylla, Humb. & Bonpl.  
 myrsinoides, Berg, l. c. 396 = Myrtus myrsinoides.  
 nummularia, Berg, l. c. = Myrtus nummularia.  
 oxycoccoides, Berg, l. c. = Myrtus oxycoccoides.  
 repens, Berg, in Bot. Zeit. xvi. (1858) 250 = Myrtus repens.  
 vaccinioides, Berg, in Linnaea, xxvii. (1854) 395 = Myrtus vaccinioides.  
 MYRTHUS, Scop. Introd. 218 (1777) = Myrtus, Tourn.  
 MYRTILLOIDES, Banks & Soland. ex Hook. Ic. Pl. t. 639 (1844) = Fagus, Tourn. (Cupul.).  
 cinerascens, Banks & Soland. ex Hook. l. c. = F. Solandri.  
 MYRTILLUS, Gilib. Fl. Litan. i. 4 (1781) = Vaccinium, Linn.  
 niger, Gilib. l. c. = V. Myrtillus.  
 xyloicus, Drej. Fl. Excurs. Hafn. 147 = V. Myrtillus.  
 uliginosus, Drej. l. c. = V. uliginosum.  
 MYRTINIA, Nees, in DC. Prod. xi. (1847), sphalm. = Martynia, Linn. (Pedal.).  
 MYRTOBIUM, Miq. in Linnaea, xxv. (1852) 652 = Lepidoceras, Hook. f. (Loranth.).  
 microphyllum, Miq. l. c. = L. Kingii.  
 MYRTOPHYLLUM, Turcz. in Bull. Soc. Nat. Mosc. xxxvi. (1863) l. 604 = Azara, Ruiz & Pav. (Bixia).  
 chilense, Turcz. l. c. 605 = A. macrophylla.  
 MYRTOPSIS, O. Hoffm. in Linnaea, xliii. (1880-82) 133. MYRTACEAE.  
 malangensis, O. Hoffm. l. c. 134.—Afr. trop.  
 MYRTUS, [Tourn.] Linn. Syst. ed. I (1735). MYRTACEAE, Benth. & Hook. f. i. 714.  
 ANAMOMIS, Griseb. Fl. Brit. W. Ind. 240 (1860).  
 BLEPHAROCALYX, Berg, in Linnaea, xxvii. (1854) 412.  
 CALOMYRTUS, Blume, Mus. Bot. Lugd. Bat. i. 76 in obs. (1849).  
 CLUACENA, Rafin. Sylva Tellur. 104 (1838).  
 EVANESCA, Rafin. l. c. 105 (1838).  
 HETEROMYRTUS, Blume, Mus. Bot. Lugd. Bat. i. 76 in obs. (1849).