

eleva sobre las primeras planicies los fertilísimos valles de Sayula, Ameca, Etzatlan, Colotlan y Huejúcar, á una altura que varía de 1,400 á 1,800 metros. Por la parte del Sur, los ramales que se desprenden del Nevado de Colima y las sierras del Tigre elevan sucesivamente los valles de Zapotlan y de Tamasula; así como la sierra de Mazamitla de las Bufas, y otras que dividen á Jalisco de Michoacan, elevan á mayor altura el territorio de este último Estado. Por la parte Norte los planes de Teocaltiche, Lagos, Atotonilco y la Barca, son más elevados que los ya mencionados. Las demás eminencias principales que existen en el Estado son: la sierra de Comanja, al Nordeste y Este de Lagos; el cerro de Tequila, al Suroeste de esta poblacion, y el Grande de Ameca, al Norte de la de este nombre.—En dos lugares del Estado el terreno es de constitucion volcánica.—Al Sur, en los límites con el Estado de Colima, se encuentra un terreno erizado de montañas y de profundas y bellísimas barrancas, tales como las de Atenquique y Beltran, siendo las cumbres más elevadas de estas eminencias el Pico Helado ó nevado de Colima [4,378m], y el volcan de Colima [3,658m, y segun Humboldt 2,871]. Hacia el Norte, en el departamento de Ahuacatlan, canton de Tepic, se encuentra el extenso terreno volcánico del Seboruco. Este volcan (1,525m), así como el anterior, se encuentra en actividad; el de Colima ha estado extremadamente agitado de pocos años á esta parte, y el del Seboruco hizo su última erupcion en Febrero de 1870.—Los principales rios del Estado son, el Grande, de Santiago ó Toloatlan que sale del lago de Chapala, en donde entra el rio de Lerma, forma cerca del pueblo de Juanacatlan la bellísima cascada de este nombre, así como otras muchas muy pintorescas al recorrer las fragosas y sucesivas barrancas de Guadalajara y se arroja al mar, al Noroeste y cerca de San Blas. Los rios de San Pedro y Acazoneta, en el Distrito de Tepic, descargan en la laguna de Mescaltitan. El hermoso rio de Ameca, riega el valle de este nombre y desagua en la ensenada, Valle de Banderas.—El de Tuscacuesco, que forma en Colima el rio de la Armería.—El rio de Tuxpam que va á formar el Coaguayana, entre Colima y Michoacan.—El rio Grande tiene por afluentes, hácia la márgen derecha el rio de Zula, el rio Verde y el de Bolaños el cual recibe las aguas del de Colotlan.

Sus principales lagos son los de Chapala, San Marcos, Zacoalco, Atoyac, Sayula, Magdalena y Mescaltitan.

El lago de Chapala el más grande y hermoso del país es conocido tambien con el nombre de Mar Chapálico por su gran extension que alcanza á poco más de ochenta kilómetros de largo, habiendo puntos en que al atravesar las aguas, éstas forman horizontes como en el Océano. El lago de Chapala pertenece á Jalisco en su mayor parte y es abundante en pesca, sobre todo en riquísimo *pescado blanco* que se consume con grande aprecio aun en la misma Capital de la República. El caudal

de sus aguas acrecido por las del rio Grande que lo atraviesa de un lado á otro, fertiliza multitud de pueblecitos floridos y pintorescos que se recuestan sobre sus abiertas playas, sembrados de hortalizas, y fecundos, sobre todo, en almibarados melones y frescas y deliciosas sandías. Los habitantes de esas primorosas aldehuellas son además todos pescadores. Ultimamente se había descubierto dentro del lago mismo un inmenso depósito de petróleo cuya riqueza se dice ser casi fabulosa. El ferrocarril que pronto pondrá en comunicacion á Guadalajara con el mar Chapálico facilitará la explotacion de ese venero de aceite.

Contiene el lago dos islas, la de Chapala y la de Mezcala, célebre esta última por la heroica resistencia que en ella hicieron los insurjentes jaliscienses, en la época de la guerra de independencia, contra las tropas realistas del General Cruz. Un vapor y multitud de embarcaciones menores atraviesan incesantemente el pintoresco lago.

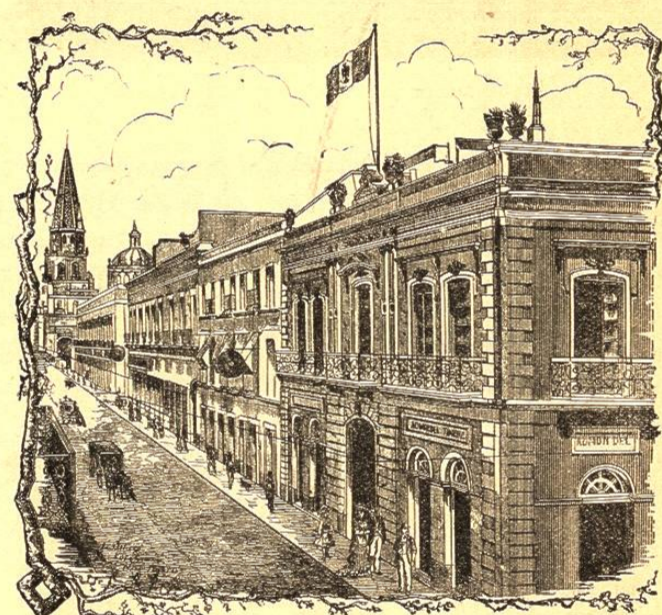

CALLE DE SAN FRANCISCO (GUADALAJARA).

Es Capital de Jalisco la ciudad de Guadalajara, con una poblacion de muy cerca de cien mil habitantes. Con una posicion topográfica envidiable, con un clima dulce y benigno en extremo, con un suelo fértil que reproduce y aclimata todas las flores y los frutos todos, aumentando el aroma de aquellas y el desarrollo de estos, con un caserío pintoresco y elegante tendido en manzanas regulares y en calles aseadas y tiradas á cordel, y con una poblacion cuyo carácter, alegre, hospitalario y franco es proverbial en toda la República, Guadalajara es, sin rivalidad posible, la segunda ciudad del país.

El espacio de que disponemos no nos permite como querríamos, hacer una descripcion, siquiera fuese somera, de la Capital de Jalisco, pero no nos dispensaríamos de enumerar, aunque sea, algunos de los suntuosos edificios que encierra en su seno. El Gran Teatro Degollado, el

mayor y más hermoso de la República, está trazado sobre el plan mismo de uno de los más famosos de Italia. La soberbia Penitenciaría, verdadero gigante de granito colocada frente á un extenso parque y construida de acuerdo con todas las reglas que la ciencia moderna prescribe para esa clase de establecimientos, es la admiracion

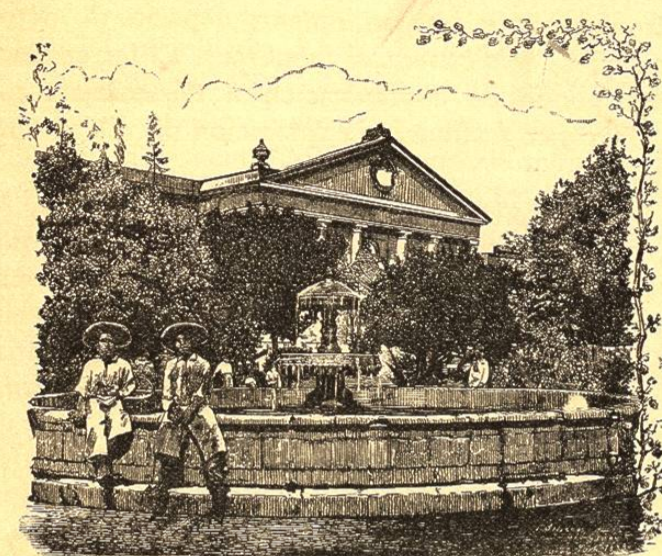

PÓRTICO DE LA PENITENCIARÍA (GUADALAJARA).

de cuantos visitan á Guadalajara. Su majestuosa y elegantísima Catedral, más pequeña que la de México, pero con mayores bellezas arquitectónicas, es tambien un timbre de satisfaccion para los jaliscienses. El vastísimo y risueño Hospicio y el soberbio y suntuoso Hospital de Belem, debidos á la munificencia del santo é inolvidable



FACHADA DEL HOSPICIO (GUADALAJARA).

Obispo Don Fray Antonio Alcalde, son monumentos que hablan muy alto en favor de la importancia positiva de Guadalajara. Su Palacio de Gobierno, que ocupa toda una manzana, y cuya fachada reproducimos en uno de nuestros grabados, se parece mucho al Palacio Nacional de México, con la diferencia de que el de Jalisco es más armónico y más regular en su elegante arquitectura. Den-

tro de él se encuentra la Cámara de Diputados del Congreso local, cuya adición fué hecha al edificio por el Señor Licenciado Ignacio L. Vallarta en la época de su Gobierno. La ciudad tiene, además, bastantes templos grandes y valiosos, entre los cuales merece mencionarse el de la Compañía edificado por los Padres Jesuitas. Hay en ella numerosos jardines y parques públicos, teatros, cafés, tivolis, hoteles, casinos, clubs, conciertos públicos nocturnos á los cuales concurre la más distinguida y elegante sociedad, y posee otros muchos encantos que no es posible ni aún enumerar en una noticia tan corta como la presente. En estas mismas páginas mezclamos algunos grabados que reproducen algo de lo mucho notable que tiene la ciudad.

Como centro de estudios posee dos grandes liceos, uno de niñas y otro de varones, sostenidos por el Esta-

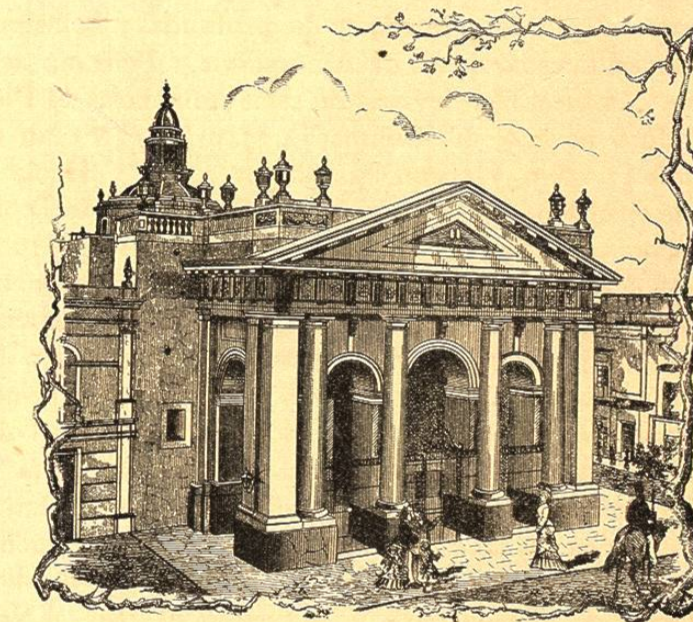

TEMPLO DE LA COMPAÑÍA (GUADALAJARA).

do, en los cuales la enseñanza se encuentra á grande altura para unos y otros; una inmensa biblioteca pública, tambien del Estado, perfectamente surtida y muy bien organizada; una escuela de medicina, renombrada y respetada en todo el país, una escuela de derecho, en donde se han formado abogados de reputacion tan universal como Vallarta; un Seminario Conciliar, plantel sin rival entre cuantos el clero de la República sostiene, y verdadero semillero de Príncipes de la Iglesia, pues de él han salido y salen aún para las metrópolis y diócesis de la República, prelados que honran al clero católico por su ilustracion, virtud y prudencia.

Proverbial es el civismo de los jaliscienses, siempre celosos de sus libertades, siempre fieros para defenderlas y aun hay un proloquio vulgar, usado en todo el país, que da á entender cuán arrojados son y hasta temerarios aquellos habitantes en sus cuestiones políticas. No contribuye poco á este resultado, el afan verdadero que gobierno, clero y particulares despliegan siempre por la en-



señanza primaria, pudiendo asegurarse, sin temor de errar, que Jalisco es el Estado que mayor número de escuelas posee, ya sea que se considere el número en absoluto, ya en proporción á sus pobladores. Entre los establecimientos de educación primaria, destinados al pueblo, llama justamente la atención la magnífica *Escuela de Artes*, el mejor plantel de su clase en el país, después del Hospicio de Guadalupe, en Zacatecas.

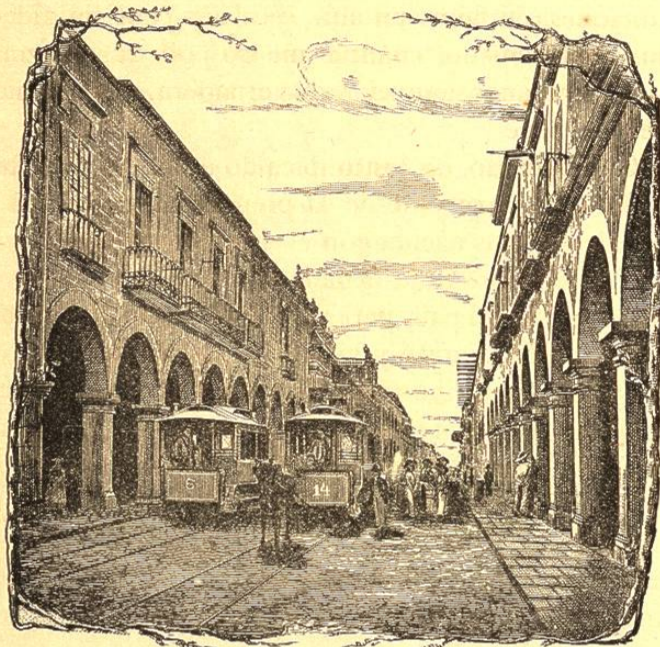

PORTAL DE WASHINGTON (GUADALAJARA).

En Guadalajara nació (y allí está aún la Matriz,) la gran sociedad «*Las Clases Productoras*,» de la República Mexicana, cuerpo el más extendido, el más numeroso, y el más respetable de cuantas agrupaciones de hombres de trabajo posee nuestra patria.

La gran distancia á que Guadalajara se encuentra de México, ha sido causa de que aquella ciudad sea poco conocida aún de la mayor parte de nuestros compatriotas; pero el día en que los ferrocarriles la ligen al resto del país, los viajeros irán allí en gran número y pronto millares de extraños acrecerán la población de aquella comarca hermosa, seducidos por la benignidad incomparable de su clima y por el carácter afectuoso, franco, activo, emprendedor y perseverante de los jaliscienses. No pasarán cincuenta años sin que Guadalajara justifique el título que hoy lleva de *Reina de Occidente*, rivalizando en riqueza, movimiento, población y recursos de todo género con la Capital de la República.

Y no es sólo Guadalajara la población importante que posee Jalisco. En él están la extensa y rica Ciudad Guzman, con cerca de 30,000 habitantes; Lagos, con más de 20,000; Sayula, con 16,000; La Encarnación, Teocaltiche, San Juan de los Lagos, La Barca, Ameca, Autlan, Mascota, Ahuacatlan, Ixtlan y otras muchas que sería largo enumerar.

Por más que en los Anuarios recientes sea una costumbre ya el omitir á Tepic como parte integrante de Jalisco, nosotros no podemos aceptar esa mutilación arbitraria é ilegal, mientras las fórmulas constitucionales no la sancionen como legítima y justa. Tepic es el séptimo Canton del Estado y uno de sus más ricos florones. Con una población de más de doscientos mil habitantes y con un suelo rico y fértil por extremo, Tepic aspira á constituirse en Estado de la Federación Mexicana, aunque sin conseguirlo aún por la enérgica oposición de los Gobiernos jaliscienses. Sustrájosé á la obediencia del Estado durante la guerra de Reforma. Un célebre bandido, llamado Manuel Lozada, audaz y astuto, se constituyó en una especie de rey ó cacique de aquel territorio, desconoció todo gobierno, no hizo en todo el Canton otra voluntad que la suya, y cuando el orden y la Constitución imperaron en el país, cuando el Gobierno nacional pudo destruir y anonadar al audaz reyezuelo, Tepic, por cuestión de política no fué vuelto á Jalisco; instituyóse allí una especie de colonia militar, enteramente inconstitucional y dependiente del Centro, y así continúa hasta ahora sin que veamos claro aún como vá á desenlazarse situación tan anómala y embarazosa. Tenemos motivos, sin embargo, para creer que bajo el nuevo Gobierno que tiene hoy Jalisco, la erección del Estado del Nayarit, será mucho menos difícil que bajo las administraciones anteriores. Mientras esto no suceda, lo repetimos, Tepic, ciudad floreciente y hermosa como pocas en el país, pertenece á Jalisco, de derecho, aún cuando de hecho se le haya segregado.

En el mes de Febrero de 1882 la paz estuvo á punto de alterarse seriamente en el Estado. La oposición al Gobierno local del Señor Riestra apoyada por fuertes é invencibles elementos se declaró en guerra abierta con dicho funcionario. Con ocasión de las elecciones locales de Legislatura la oposición nombró su Congreso y el Señor Riestra el suyo: el conflicto se presentaba terrible, pero llevado ante el Senado de la República, este se declaró competente para decidir la cuestión; resolvió que el orden constitucional había desaparecido en el Estado y que por tanto, el Ejecutivo Federal debería nombrar un Gobernador provisional que lo reconstituyera. El Presidente designó al Señor Pedro Landázuri, quien tomó posesión de su encargo el 29 de Mayo de 82; Riestra se dió ya por vencido sin luchar; el Gobierno provisional hizo nuevas elecciones en las que, sin elemento alguno de oposición, fueron designados para los diferentes puestos públicos los antiguos adversarios de Riestra; el nuevo Gobernador, General Francisco Tolentino, tomó posesión el 1º de Marzo del corriente año y su administración, amiga en todo de la del Centro, caminará sin los tropiezos que sus predecesoras tuvieron que sufrir, por ser consideradas como hostiles al partido dominante en la política del Gobierno General. Nos es de todo punto imposible juzgar al nuevo Jefe del Estado

de Jalisco, cuyos actos gubernativos, apenas comenzarán cuando escribimos estas líneas, pero deseamos sinceramente por el bien de nuestro Estado y por la honra de su gobernante que la sombra del descontento no empañe la existencia de la nueva administración. El periodo constitucional del Señor General Tolentino concluirá el 28 de Febrero de 1887.

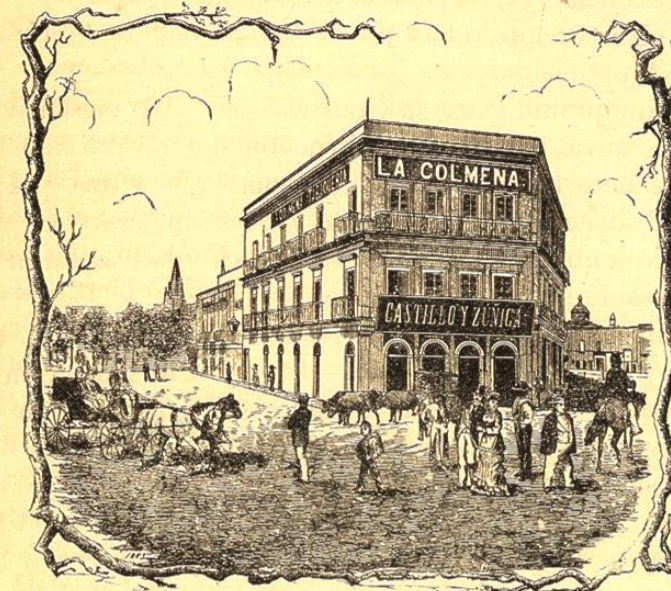

RUMBO DE SAN JUAN DE DIOS (GUADALAJARA).

El clima del Estado, en su mayor parte, es templado, pero en sus costas del Pacífico es caluroso, aunque no mortífero, produciéndose á causa de él todos los frutos de la zona tórrida, lo mismo que los de los climas frios: su producción de tabaco da material para los supremos puros de Tepic, consumidos en California (E. U.) sin rivalidad posible. Su *mezcal* (aguardiente fabricado con la fermentación de la raíz cocida, de un maguey especial) es de fama no sólo en el país sino en el extranjero, á donde es enviado en cantidades muy considerables. Su cacáo, cosechado en la costa del Valle de Banderas, es tan bueno como los más famosos; y por último, abunda en maderas preciosísimas, cereales, frutas ricas y exquisitas, plantas textiles y medicinales, criaderos de ganados caballar, lanar y vacuno, salitreras, salinas, minas de riqueza fabulosa como las del Bramador y Cuale, caza abundante y variadísima en sus intrincados bosques, flores raras é inestimables por su hermosura, así como por su gran riqueza de aromas para la destilación de perfumes, minerales de oro, plata, azogue, cobre, plomo, &a., &a., yacimientos de antracita, depósitos de petróleo, aguas termales sulfurosas y ferruginosas; mármoles canteras y pizarras, barros finos y dúctiles para todos los usos posibles de la cerámica y la alfarería y, en una palabra, cuanto puede desearse, pedirse ó imaginarse en materia de riquezas naturales; cuanto una comarca necesitaría para vivir por sí misma, sin necesidad de nadie, como país libre soberano é independiente.

El Estado gasta anualmente cerca de un millón de pesos en las necesidades de la administración.

La industria jalisciense es una de las más importantes de la República: hay en el Estado dos fábricas de papel, ocho de hilados y tejidos de algodón, seis grandes manufacturas de tabacos movidas por vapor, una de objetos de vidrio, otra de porcelana; negociaciones de tejidos de rebozos, zarapes, cotíes, rayadillos, &a., &a., molinos de harina, grandes y suntuosos ingenios de azúcar al nivel de los más importantes de la isla de Cuba, fundiciones de hierro en alta escala, y otra infinidad de industrias de menor cuantía que no podemos ya enumerar, pero que constituyen una verdadera riqueza para el Estado.

Su comercio, un tanto decaído desde la erección del Estado de Colima y desde la preponderancia de la zona oriental del país nacida con el Ferrocarril de Veracruz, espera sólo la próxima llegada de los rieles que la unan al resto activo del país, para renacer y ensancharse por medio del cambio barato y rápido de los mil productos con que Jalisco puede inundar á todos los mercados nacionales. Entre las empresas del Estado merece una mención especial la *Compañía telegráfica de Jalisco*, sociedad formada con capitales todos jaliscienses, cuando el telégrafo comenzaba apenas á implantarse en el país, que se ha creado una reputación envidiable, que ha llevado sus alambres al través de numerosos estados, y siempre con el éxito más lisonjero.

El Estado se divide para su gobierno interior en doce cantones que son: Guadalajara, Lagos, La Barca, Sayula, Ameca, Autlan, Tepic, Colotlan, Zapotlan, Mascota, Teocaltiche y Tequila.

En la continuación de este libro, que bajo el título de *Historia bienal de la República Mexicana* nos proponemos publicar en 1885, justificaremos plenamente con datos estadísticos numéricos y exactos, la apreciación favorable que acabamos de presentar acerca de esta porción de la República, asiento de tantas riquezas, germen de tantas nobles esperanzas y cuna de tantos ilustres hombres que han brillado en el cielo de la patria como astros de primera magnitud, lo mismo en las ciencias que en las artes; lo mismo en la Iglesia que en el Estado.

#### XIV.

#### ESTADO DE MEXICO.

El Estado de México está comprendido entre los 18°20' y 20°19' de latitud Norte, y entre los 0°31' y 1°17' de Longitud Occidental de México. Linda con Hidalgo, Querétaro, Michoacan, Guerrero, Morelos, Puebla, Tlaxcala y el Distrito Federal.